طرح طبقه بندی مشاغل کارمندان از اول فروردین آینده اجرا میشود

۲۴ صفحه

اطلاعات

یکشنبه ۲۰ اسفندماه ۱۳۵۱ ـ شماره ۱۴۰۴۷ تکشماره ۵ ریال

● شرایط ارتقاء کارمندان دولت به‌گروه‌های ۱۰، ۱۱ و ۱۲ تغییر کرد

● کارشناسان‌و متخصصین نیز میتوانند بدون احراز پست های مدیریت به گروههای ۱۰ تا ۱۲ ارتقاء یابند.

در صفحه ۲۱

تصویب‌نامه های تازه دولت در باره

عیدی

کارمندان پیمانی ۴۰ روز و گروه های یك ودو۲ماه عیدی میگیرند

در صفحه ٤

سومین بانک جدید شروع بکار میکند

این بانك نیز در امور صنعتی فعالیت وسیعی خواهد داشت.

۶۰ درصد سهام بانك ایرانی و ۴۰ درصد آمریکائی است.

در صفحه آخر

شوروی

حمله‌پیتامبر سیاه را محکوم کرد

درصفحه ۲

تجهیز نیرو های ایران به مدرنترین سلاحهای جهان

هویدا: از غرب و شرق اسلحه میخریم

ایران قرون رخوت نظامی را پشت سر گذاشته است

نخست‌وزیر از روشنفکران و هنرمندان برای مشارکت در سازندگی دعوت کرد

در صفحه ۲۱

بوسیله مزدوران بعثی عراق در دشت میشان

شیخ عشیره بنی طرف و خانواده او قتل عام شدند

★ عراقی ها شیخ فصل ، همسر و فرزندانش را در خواب بضرب گلوله کشتند

صفحه ۲۱

شاهنشاه ، هفته آینده بازمیگردند

شهبانو ازسفر بازگشتند

علیاحضرت شهبانو باتفاق والاحضرت لیلا چند لحظه پس ازمراجعت به تهران ـ والاحضرت لیلا پس از پیاده شدن از هواپیما و دیدن آقای نخست وزیر عصای آقای هویدا را گرفت و چند لحظه عصا بدست در کنار علیاحضرت شهبانو به راه افتاد و وقتی میخواست سوار هلیکوپتر شود عصای آقای نخست وزیر را پس داد.

والاحضرت شاهپور عبدالرضا و همسرشان والاحضرت پری سیما ، آقای هویدا نخست‌وزیر. آقای علم وزیر دربار شاهنشاهی نیز در عکس دیده میشوند.

شرح در صفحه ٤

پمپیدو اخطار کرد: فرانسه در خطر است

● در آخرین لحظات پمپیدو شخصا برای جلوگیری از پیروزی جناح چپ وارد عمل شد.

● سرنوشت حکومت فرانسه امشب معلوم میشود

● نطق پمپیدو آمرانه و اضطراب آمیز بود.

● پمپیدو خطاب به ملت فرانسه گفت پیروزی جناح چپ بمنزله پایان دوران آزادی است

درصفحه ۲

با نهایت تاثر و تالم باطلاع می‌رساند :
مراسم شب چهلم درگذشت شادروان **تیمسار سپهبد یزدان‌پناه** ریاست‌معزز ومفخم بازرسی شاهنشاهی ازساعت ۱۵ تا ۱۷ روز سه‌شنبه ۲۲ر۱۲ر۵۱ در محل آرامگاه‌ابدی آن سرباز فداکار و شایسته شاهنشاه و میهن «ظهیرالدوله» برگزار خواهد شد.

بازرسی شاهنشاهی

ساعت ۱۵ تا ۱۷ روز سه‌شنبه ۲۲ اسفندماه مراسم چهلمین روز درگذشت شادروان **تیمسار سپهبد مرتضی یزدان‌پناه** در مقبره ظهیرالدوله برگزار خواهد شد.

ارتشبد ازهاری و بانو

هیئت مدیره و کارکنان بانک سپه باطلاع می رساند مراسم چهلمین‌شب‌درگذشت شادروان **تیمسار سپهبدستانور مرتضی یزدان‌پناه** ریاست مفخم‌عالیقدر بازرسی‌شاهنشاهی و شورای عالی بانک سپه از ساعت سه الی پنج بعدازظهر روز سه‌شنبه بیست و دوم اسفند ماه جاری در آرامگاه ظهیرالدوله برگزار خواهد شد.

رئیس هیئت مدیره و مدیر کل بانک سپه
سپهبد فرج‌اله آق‌اولی

اطلاعیه شهرداری پایتخت

درمورد عوارض نوسازی املاك

شرح در صفحه ١٤

رستوران باوار یا افتتاح میشود

خیابان سپهبد زاهدی نرسیده به تی‌بی‌تی خیابان اراك

دانشگاه تهران

آگهی استخدام استادیار متخصص ارتوپدی

دانشکده پزشکی دانشگاه تهران بیک نفر استادیارمتخصص ارتوپدی احتیاج دارد داوطلبان واجد شرایط می‌توانند ازتاریخ ۱۹ر۱۲ر۱۳۵۱ تا ۲۸ اسفند ماه ۵۱ پیش از ظهرها با فتوکپی مدارک خود بامور عمومی دانشکده پزشکی مراجعه و ثبت‌نام نمایند. دانشکده از بین داوطلبان یک نفر رااز طریق مصاحبه ومسابقه انتخاب وبرطبق آئین‌نامه استخدامی‌هیات علمی‌دانشگاه اقدام خواهد کرد.

م الف ۱۹۱۹۱

رئیس دانشکده پزشکی . دکتر بیرنیا

آ ـ ۹۰۸۲۸

دانشگاه تهران

آگهی استخدام استادیار

دانشکده پزشکی دانشگاه تهران‌برای کادر آموزشی‌بیماریهای داخلی احتیاج باستادیار (متخصص دربیماریهای داخلی) دارد. داوطلبان واجد شرایط می‌توانند از روز شنبه ۱۹ر۱۲ر۵۱ تا روز ۲۸ اسفند ماه ۵۱ پیش از ظهرها با فتوکپی مدارک خود بامور عمومی دانشکده پزشکی مراجعه و ثبت‌نام نمایند. دانشکده پزشکی از بین داوطلبان عده مورد نظر را از طریق مصاحبه و مسابقه انتخاب و برطبق آئین‌نامه استخدامی هیات علمی‌دانشگاه اقدام خواهد کرد.

رئیس دانشکده پزشکی . دکتر بیرنیا

آ ـ ۹۰۸۲۸

مرکز تولیدات کشاورزی گرمسیری ایران

انواع ارکیده ، گل های مناطق حاره و بوته های زینتی ، وابسته به تاسیسات کشاورزی گرمسیری احمد شیخی افتتاح شد.

نشانی : خیابان پهلوی ، پائین‌تراز قصریخ‌تلفن ۶۸۱۸۴۳

قبول سفارشات و تحویل سبد های گل‌وبوته‌های زینتی طبق طرح های استثنائی موجود و یا به سلیقه خریداران برای آماده ساختن سبد های گل مورد نیاز عید نوروز از هم‌اکنون اقدام فرمائید تا بموقع تحویل گردد.

«اطلاعیه»

بدینوسیله باطلاع متصدیان محترم اماکن عمومی از قبیل هتل ـ پانسیون ـ کلوب وباشگاههای غیر ورزشی ـ کاباره ـ کافه رستوران ـ کافه بیلیارد ـ کافه قنادی ـ کافه‌تریا ـ چلوکبابی و کافه بدون نوشابه الکلی ـ اغذیه‌فروشی ـ آبمیوه‌گیری ـ مسافرخانه ـ مسافربری و باربری اعم از هوائی و دریائی و زمینی ـ پارکش شهری ـ دفاتر فروش بلیط توقفگاه وتعمیرگاه وانو سرویس و پارکینگ ـ آموزشگاه رانندگی میرساند که برای پرداخت عوارض شهرداری بر اساس مصوبات مورد عمل حداکثر تا آخر اسفند ماه سال جاری باداره کل درآمد «واحد اماکن» شهرداری پایتخت واقع در خیابان ایرانشهر شمالی ساختمان شماره ۳ شهرداری مراجعه فرمایند بدیهی است در صورت عدم پرداخت عوارض در مهلت فوق‌الذکر ناگزیر برابر مقررات اقدام خواهد شد.

شهردار پایتخت

ا ـ ۹۰۴۷۶

استاندار آذربایجان شرقی در بازدید از اداره برق منطقه‌ای آذربایجان

از دستگاه کامپیوتر اجازه بهره‌برداری وساختمان جدید اداره برق تبریز را صادر کرد

شرح در صفحه ۱۹

از سه شنبه ۲۲ (اسفند)

مهستی

خواننده‌دلها در برنامه‌جدید

باکارا

شرح در صفحه ۲۲

اطلاعیه

دیسکوتک کلوپ کاود رژان

افتتاح شد

پهلوی ـ نرسیده بمیدان رنگ تلفن: ۶۸۷۸۵۹

یک کارخانه یخسازی بعلت نداشتن جواز کسب تعطیل شد

بقیه در صفحه ۲۱

شاورزه آموزش تحقیق

سازمان مدیریت صنعتی

ثبت‌نام برای دوره پنجم برنامه پرورش مدیر (فوق‌لیسانس‌مدیریت MBA)

سازمان مدیریت صنعتی از مدیران‌علاقمند به شرکت در این برنامه که توسط استادان دانشگاههای هاروارد، ام . آی . تی ، برکلی، ییل، ای.دی.ال‌و کارشناسان سازمان مدیریت صنعتی تدریس میشود ، دعوت مینماید که تا تاریخ ۱۵فروردین‌ماه ۱۳۵۲جهت ثبت‌نام بمرکزآموزش‌این‌سازمان‌مراجعه‌نمایند.

شرایط شرکت :

داشتن‌حداقل‌شرایط‌زیر برای‌شرکت‌در برنامه ضروری است :

(۱) ۳ سال سابقه مدیریت (۲) سن بین ۲۸ تا ۴۵ سال (۳) درجه لیسانس (٤) تسلط‌کامل‌حرفه‌ای بزبان انگلیسی (۵) فرصت و علاقه و زمینه معلوماتی لازم‌برای‌حداقل۶ساعت‌مطالعه جدی‌درروز(۶) پذیرفته‌شدن درمصاحبه‌مربوطه.

مدت زمان :

طول برنامه ۱۶ ماه میباشد که روزانه‌از ساعت ۱ بعد از ظهر آغاز میگردد.

آدرس : جاده پهلوی ـ تقاطع خیابان جام‌جم (تلویزیون)

تلفن : ۸۲ ـ ۸۹۱۰۸۱

فروش سهام بانک صنایع ایران

در بانك توسعهٔ صنعتی و معدنی ایران

خیابان بهجت آباد (خیابان شیراز) شماره ۱۳۳

ازفردا آغاز میشود

ارزش هر سهم ۱۰/۰۰۰ ریال است

تعداد سهام قابل خرید برای هر نفر حداقل یك سهم وحداکثر ۲۰۰ سهم در نظر گرفته شده تا عده بیشتری از مردم بتوانند با خرید سهام در بانك صنایع ایران شریك شوند.

شرایط پذیره نویسی سهام بانك صنایع ایران

در صفحه ۱۸ بچاپ رسیده است

پمپیدو به مردم اخطار کردبین‌کمونیسم و آزادی یکی‌را انتخاب کنند

سرنوشت فرانسه امشب معلوم میشود

پاریس ـ ژرژپمپیدو رئیس جمهور فرانسه در آخرین ساعات پیش‌از شروع دور دوم انتخابات پارلمانی فرانسه به هموطنان‌خود هشدار داد که کشور آنها برسر دوراهی بزرگ سرنوشت قرار گرفته است .

پمپیدو اخطار کرد که آرایی که روز یکشنبه (امروز) بوسیله ده‌ها میلیون نفر از مردم فرانسه به صندوقها ریخته میشود انتخابی بین کمونیسم و یک جامعه آزاد خواهد بود .

پمپیدو گفت‌فرانسه به خطر افتاده است .

پمپیدو در نطق خود کوشید تا درآخرین‌لحظات‌بین‌سوسیالیستها وکمونیستها جدایی اندازد. وی گفت در انتخابات روز یکشنبه مردم فرانسه باید بین کمونیسم ویایک‌جامعه آزادکه‌سوسیالیستها نیز می‌توانند در حکومت آن شرکت داشته باشند یکی را انتخاب کنند .

رئس جمهور فرانسه با لحنی‌که حاکی ازاضطراب عمیق درونی‌وی بود آمرانه اظهار داشت که در انتخابات روز یکشنبه ـ دریکطرف مارکسیستهای کمونیست قراردارند که اتحاد و حمایت بعضی ازنیرو های دیگر را نیز جلب کرده‌اند و در طرف دیگر یک جامعه آزاد و همه فرانسویان و همه چیز های فرانسوی دیگر قرار گرفته‌اند در صورتیکه مردم فرانسه در این انتخابات به‌نفع‌پیروزی کمونیستها رای دهند ـ باروی کار آمدن یک حکومت متشکل از کمونیستها و سوسیالیستها ملت فرانسه آزادی خود و دوستان و متحدین را که درجهان آزاددارد دست‌خواهد داد .

تقاضای‌من از مردم فرانسه این است که پیش از دادن رای بقدر کافی درباره تمام عواقب و نتایجی که رای آنها خواهد داشت تعمق کنند .

نطق پمپیدو بوسیله شبکه های رادیو ـ تلویزیون در سراسر فرانسه پخش شد .

از تقریبا ۳۰ میلیون نفر ازمردم فرانسه که روز یکشنبه گذشته در اولین دور انتخابات پارلمانی شرکت داشتند امروز در حدود۲۰ میلیون نفربار دیگر بپای صندوق های رای بازگشتند .

در انتخابات امروز سرنوشت ۴۳۱ حوزه از مجموع ۴۹۰حوزه انتخاباتی فرانسه‌تعیین شده‌است. نمایندگانی که امروز برگزیده‌شدند همگی کسانی‌هستندکه روزیکشنبه گذشته در اولین دور انتخابات نتوانسته‌اند حداقل ۵۰ در صد از آراء شمرده شده در حوزه هایشان را بدست آورند .

انتخابات امروز فرانسه نشان خواهد داد که‌آیا کمونیستهای‌این کشور بعداز ۲۶ سال واقعاشانس راه یافتن به حکومت رادارند یا نه.

گلیستها که از ۱۵ سال پیش تاکنون زمام قدرت رادر فرانسه‌در دست دارند در انتخابات جاری تاکنون مبارزه بیرحمانه و بسیار دشواری با جبهه متحد احزاب کمونیستو سوسیالیست‌داشته‌اند.

در اولین دور انتخابات که روز یکشنبه قبل‌انجام گرفت‌نامزد های احزاب سوسیالیست و کمونیست در حدود ۴۵ در صد از تمام‌آراء شمرده شده را بدست آوردند . ۳۸٫۴۰ درصد از آراء به‌گلیستها تعلق گرفت‌و حزب کوچک اصلاح طلبان میانه‌رو نیز ۱۲٫۴ در صد از آراء شمارش شده را تحصیل کرد .

رهبران گلیستها در هفته اخیر بارها اخطار کرده‌اند که رقابت در دومین دور انتخابات بسیار فشرده خواهد بود بطوریکه تقریبادر۱۸۰ حوزه سرنوشت برد و باخت کاندیداهای متعارض‌را احتمالاتنها ۱۰۰ رای کمتر یا بیشتر در هر حوزه تعیین خواهد کرد .

کمونیستهای فرانسه دیروزپمپیدو را به‌مناسبت نطق خود به مداخله در انتخابات متهم کردند و وی را بسختی مورد حمله قرار دادند.

اتین فاژون سردبیر روزنامه اومانیته ارگان حزب کمونیست فرانسه نوشت که دخالت پمپیدو برای تحت تاثیر قرار دادن رای دهندگان قابل قبول است .

بمباران لندن کار جوانان افراطی ارتش سری‌ایرلندبود

انفجارهای تازه‌ای درانگلستان روی‌داد

لندن ـ یکی از افسران ارشدستاد فرماندهی ارتش سری جمهوریخواهان ایرلند شمالی دیروز اعلام کرد که گروهی از اعضای جوان و بسیارافراطی این ارتش بدون آنکه نقشه بمباران وسیع روز پنجشنبه لندن را قبلا با دستگاه رهبری ارتش سری در میان بگذارند ـ دست‌به‌این عملیات دامنه‌دار تروریستی زده‌اند .

شب گذشته نیزدر گلاسکو واقع در اسکاتلند در کنار تالاری که مورد استفاده یکی از سازمانهای جوانان پروتستان قرار دارد بمبی منفجر شد ودوزن‌را مجروح کرد.

در حوادث روز پنجشنبه گذشته در لندن براثر انفجار دو بمب ازچهار بمب ۱۵۰ پوندی که بوسیله‌تروریست های افراطی ایرلند شمالی کارگذاشته شده بود یک مرد ۶۰ ساله به قتل رسید و ۲۵۹ نفر زخمی شدند .

افسر ارشد ستاد فرماندهی ارتش‌سری که به سخنان وی قبلا اشاره شده است در بلفاست به خبرنگار یونایتد پرس اظهار داشت که دو نفر ازرهبران برجسته‌ارتش‌سری‌جمهوریخواهان‌ایرلند اکنون در باره انفجار هایی که روز پنجشنبه گذشته در لندن روی داده‌است مشغول تحقیق هستند .

بنا به گزارش منابع جاسوسی انگلیس پلیس ایرلند شمالی قبلا از وجود نقشه‌ای برای‌برپاکردن‌خرابکاری های بزرك در لندن آگاهی داشته و بهمین دلیل تنها یك روز قبل از این حوادث صورتی از اسامی عناصرمشکوك را برای اسکاتلندیارد لندن ارسال کرده است .

در حوادث روز پنجشنبه یك بمب بزرك ۱۵۰ پوندی که در داخل یك اتومبیل پارك شده پنهان گردیده بود در کنار دادگاه عالی اولدبیلی‌ویك بمب مشابه دیگر نزدیك یکی از مراکز سربازگیری ارتش انگلیس منفجر شد .

این دو انفجار در فاصله کوتاهی از میدان معروف‌ترافالگار صورت‌گرفت و کارشناسان اسکاتلندیارد موفق‌شدند از انفجار دو بمب بزرك دیگر پیشگیری کنند .

بازداشت

ماموران اسکاتلندیارد تاکنون ۷ مرد و سه زن را که دو نفر ازآنها خواهر هستند باتهام دست داشتن در عملیات تروریستی‌روز پنجشنبه بازداشت کرده‌اند . دستگیر شدگان هنگامیکه قصد داشتند از فرودگاه بین‌المللی «هترو» خاك انگلستان را ترك کنند بازداشت شده‌اند .

پلیس اسکاتلند یارد در حال‌حاضر با جنب و جوش بسیار در تعقیب سه نفر دیگر از تروریستهای وابسته به ارتش سری‌جمهوریخواهان ایرلنداست. در گزارش منابع اسکاتلند یارد ازاین سه فراری به عنوان سردمداران اصلی توطئه انفجار های روز پنجشنبه یادشده است .

«جمز بیچ» کمیسر پلیس‌لندن‌دیروز اظهار داشت که ماموران انتظامی ۳۵ دقیقه پیش از هر یك از انفجار های روز پنجشنبه اخطار های متداول را از عاملین این خرابکاریها دریافت کرده بودند اما در این فرصت کوتاه نمی ـ توانستند هدفهای خرابکاری را بطور مطلوب تخلیه کنند .

در مورد دادگاه اولدبیلی اینکار مخصوصا بسیار دشوار بوده است چون ماموران پلیس در جریان شنیدن‌اخطار تلفنی خرابکاران ـ نتوانسته بودند بدرستی موجه نام دادگاه اولدبیلی شوند .

طبق گزارش محافل لندن نقشه بمباران تروریستی لندن را فرماندهی ارتش جمهوریخواهان ایرلند شمالی در حدود یکسال قبل تهیه و تصویب کرده اما تا روز پنجشنبه به تقاضای عناصر میانه‌رو ارتش زیرزمینی مذکور اجرای این نقشه به تاخیر افتاده بود . عناصر یاد شده از آن بیم داشته‌اند که‌بمباران بزرك لندن موجب رمیده شدن مردم انگلیس و پایان یافتن حسن‌نیتی که تا کنون نسبت به مبارزات کاتولیکهای جمهوریخواه ایرلند شمالی نشان‌داده‌اند گردد .

در نظر بسیاری از ناظران آشنا به بحران ایرلند شمالی خرابکاری بزرگی که روز پنجشنبه در دادگاه‌عالی اولدبیلی در لندن صورت گرفت در حقیقت جوابی به عملیات دامنه‌دارارتش انگلستان در ایرلند شمالی بوده است .

خبرگزاری فرانسه به نقل از محافلی که قبلا از آنها نام برده شده نوشته است که جناح افراطی ارتش جمهوریخواهان ایرلند شمالی اساسا به این سبب در صدد برپا کردن عملیات و انفجار های بزرك روز پنجشنبه‌اخیر برآمده است که از بی تفاوتی مردم و افکار عمومی انگلستان در برابر کتاب سفیدی که اخیرا از طرف این دولت در باره مسئله ایرلند انتشار یافته است انتقام گرفته باشد .

کارگران سودانی خواستار اعدام اعضای سپتامبر سیاه شدند

قاهره ـ رادیو سودان‌گزارش‌داد که دیروز تظاهرات عظیمی‌ازطرف کارگران این کشور به پشتیبانی از روش ژنرال نومیری در باره‌فاجعه سفارت عربستان سعودی‌درخرطوم برگزار شد .

رادیو سودان اضافه کرد که ژنرال باقر معاون رئیس جمهوری که در جریان حادثه حمله به سفارت عربستان سعودی با هشت کوماندوی سپتامبر سیاه طرف مذاکره بود نمایندگان کارگران را بحضور پذیرفت و ژنرال نومیری نیز پیامهای پشتیبانی‌زیادی ازطرف سندیکاهای کارگران و فدراسیون دانشجویان دریافت کرده‌است .

از طرف دیگر فرستاده ویژه رئیس جمهوری سودان‌به واشنگتن که برای شرکت در مراسم تشییع جنازه دیپلماتهای مقتول به آمریکا رفته بود دیروز به خرطوم بازگشت وبلا فاصله باژنرال نومیری‌ملاقات کرد و گزارشی در باره مذاکرات خود بارئیس جمهوری آمریکا و ویلیام راجرز بوی تسلیم نمود .

رادیوام‌درمان گزارش داد که شرکت کنندگان درتظاهرات دیروز از ژنرال نومیری درخواست می کردند که عاملین سوء قصد به سفارت عربستان سعودی و کسانی که نقشه این عملیات را طرح کرده‌اند و همچنین سودانیهائی که با سپتامبر سیاه همکاری داشته‌اند اعدام شوند .

ژنرال باقر وزیر کشور سودان ضمن نطقی‌خطاب‌به‌تظاهر کنندگان گفت که یکی از اعضای دفترالفتح درخرطوم بنام « کرم» به نقشی که خود وهمکارش یاسین در جریان توطئه داشته‌اند اعتراف کرده است .

وزیر کشور سودان گفت‌ماترجیح میدادیم که «الفتح» در ارتکاب این جنایت شرکت نمی کرد ولی متاسفانه توطئه بدست این‌سازمان ترتیب یافته است .

ماهرگز قبول نمی‌کنیم‌که‌کشورمان برای انجام اینگونه جنایات‌انتخاب شود وژنرال نومیری با ارسال پیام هائی بعنوان رهبران کلیه کشور های عربی این مطلب را با آنها در میان گذاشته‌است .

از طرف دیگر رادیو عمان دیشب متن یادداشت دولت سودان راکه درباره حمله کوماندو های سپتامبر سیاه به سفارت عربستان سعودی برای وزارت امور خارجه اردن فرستاده است پخش کرد .

دراین یادداشت باردیگر الفتح مسئول حوادث‌خرطوم شناخته‌شده است . در این یادداشت از دولتهای عربی‌درخواست‌شده است که برای نجات‌آرمان‌مقدس اعراب سیاست مشترکی پیش گیرند .

درکویت روزنامه الرای‌العام‌ضمن بحث درباره حوادث خرطوم‌نوشته است اتهاماتی که ژنرال نومیری درباره حادثه کوماندوها به سفارت عربستان سعودی به لیبی وارد کرده مناسبات خرطوم وتریپولی را با بحران شدیدی روبرو کرده است و بعید نیست که دولت‌سودان سفیر خود را از تریپولی فرا خواند

« الطلیعه » یکی از روزنامه های کویت روش سودان را در حوادث اخیر بشدت مورد حمله قرارداده نوشته است:عملیات‌خرطوم ماهیت اصلی رژیم سودان رابه توده های عرب آشکار ساخت .

ژنرال نومیری در سال ۱۹۷۰ هنگام پیکار نیرو های‌اردن‌وفلسطین رژیم اردن را به توطئه برای از بین بردن سازمان مقاومت فلسطین متهم میکرد اکنون میخواهد این نقشه را بمرحله اجرا درآورد .

عبدالقدوس سردبیر روزنامه الاخبار ضمن مقاله‌ای که در باره حوادث خرطوم انتشار داده نوشته‌است که‌اگر دادگاه سودان‌هشت کوماندوی‌فلسطین راهم باعدام محکوم کند فعالیت فدائیان متوقف نخواهد شد .

عبدالقدوس اضافه کرده‌است که عملیات فدائیان فلسطین در حقیقت عملیات جنگی است که هدف آن‌دفاع از حقوق‌فلسطینیها است .

فلسطینی‌ها برای تشریح‌افکار و عقاید خود بیشتر از ارتش آزادی عمل دارند .

سردبیر الاخبار اظهار امیدواری کرده است‌که قضات دادگاه سودان این مسئله رادر نظر خواهند گرفت.

درجریان زدوخوردی که بین کماندو های فلسطینی و سربازان اسرائیلی درغزه روی داد ۳ نفر از کماندوها کشته شدند که یکی از آنها از رهبران الفتح و موسوم به چه‌گوارای فلسطینی‌ها بود .
درعکس جنازه یکی از این افراد درحالیکه‌یک سربازاسرائیلی از آن مراقبت میکند دیده میشود .
عکس‌رادیوتی اطلاعات

حکم اعدام ابوداود تائید شد

عمان ـ پارلمان اردن درجلسه دیروز خود حکم اعدام «ابوداود» یکی از رهبران سازمان الفتح و بیست نفر از یارانش را تائید کرد.

به عقیده پارلمان اردن رای دادگاه درباره این عده که از طرف یک منبع قضائی صلاحیتدار اردنی صادر شده کاملا منصفانه است.

دراین جلسه که با حضور احمداللوزی نخست‌وزیر اردن تشکیل شده بود پارلمان همچنین متن پاسخ‌پادشاه اردن را به حاکم کویت تصویب کرد و پشتیبانی خود را از پرزیدنت نومیری و ملت سودان و تصمیماتی که دولت خرطوم پس از حادثه حمله سفارت عربستان سعودی اتخاذ کرده‌است اعلام داشت.

پارلمان اردن همچنین معتقد است که کشور های «برادر ودوست» نباید در امور داخلی اردن مداخله‌کنند. پارلمان ضمنا از برخی کشورهای عربی درخواست کرد که درسیاست خود نسبت باردن تجدید نظر کرده و از پشتیبانی عواملی که تروریسم و جنایت را پیشه خود قرار داده‌اند خودداری کنندزیرااین سیاست خواه‌ناخواه بسود دشمن و بزیان ملت عرب تمام خواهد شد.

اخطار الفتح :هر رهبر عربی که‌به زیان فلسطین قرارداد صلح امضاء کند فورا بقتل میرسد

بیروت ـ سازمان الفتح ـ بزرگترین گروه چریکهای فلسطینی تهدید کرد که هر یک‌از سران کشور های عرب که حاضر شود بزیان ملت فلسطین قرارداد صلح با اسرائیل امضاء کندظرف چند ساعت به قتل خواهد رسید.

این تهدید را «هانی ـ الحسن» یکی‌ازاعضای کمیته مرکزی سازمان الفتح در اجتماعی در بیروت عنوان کرد . این‌اجتماع‌روز گذشته برای اعتراض به روش جعفر نومیری رئیس‌جمهور سودان به منظورمحکوم کردن‌دشمنی وی با چریک های فلسطینی برپا شد .

«هانی‌الحسن» اظهار داشت که قتل فوری هررهبر کشور های عربی که قرارداد صلحی بزیان مردم فلسطین باسرائیل امضاء کند ـ عزم جزم نهضت مقاومت فلسطین است.

در تظاهرات دیروز بیروت علیه ملك‌حسین پادشاه اردن نیز شعار هایی داده شد ملك‌حسین اخیرا‌احکام مرگ یکی از سران‌الفتح و عده‌ای ازیاران وی‌را که بوسیله‌یك دادگاه نظامی‌اردن صادرشده است تائید کرد . این افراد متهمند که‌برای‌سرنگون کردن رژیم اردن توطئه کرده‌اند.

سه روز قبل نیز زن ناشناسی که خود را یکی از اعضای سازمان‌سپتامبر سیاه معرفی میکرد درپاریس اظهار داشت که اگر انورالسادات رئیس جمهورمصر بااسرائیل قراردادصلح امضاءکند ظرف سه‌روز به قتل خواهدرسید.

شوروی حمله سپتامبر سیاه را محکوم کرد

سازمان ملل متحد ـ ژاکوب مالیك نماینده‌شوروی درسازمان ملل متحد ضمن نطقی‌درجلسه شورای امنیت چریك های فلسطینی سپتامبر سیاه‌رابخاطر قتل اخیرسه‌دیپلمات امریکایی وبلژیکی در سودان بشدت مورد حمله قرار داد . مالیك ضمنا دولت اسرائیل را نیز بخاطرسرنگون کردن‌هواپیمای مسافربری لیبی در صحرای‌سینا محکوم کرد .

نماینده شوروی اظهارداشت که دولت متبوع وی اعمال تروریستی و خشونت آمیز را علیه افراد بی گناه و خصوصا دیپلماتها محکوم میکند .عمل چریکهای فلسطینی که‌مرتکب قتل سه دیپلمات باختری در خرطوم شدند از نظر دولت شوروی به‌حیثیت‌مردم فلسطین و به مبارزه حق‌طلبانه آنها لطمه زده است.

مالیك در ضمن از امضای قرارداد صلح وینتام اظهار خشنودی کرد و گفت دولت شوروی امیدوار است که‌مفاد این قرارداد اجرا شود .

اسرائیل هفته آینده یك دهکده مصری را تخلیه میکند

ابا ابان گفت : بین‌امریکا واسرائیل اتحاد برقراراست

تل‌آویو ـ آبا‌ابان وزیر امور خارجه اسرائیل‌امروز در یک مصاحبه رادیوئی گفت که یکی از نتایج سفر گلدامایر نخست‌ـ وزیر اسرائیل به آمریکا ممکن است مردم جهان را بطور اعم و اعراب را بطور اخص قانع کند که سیاست آمریکا درخاور میانه عربی ثابت است و تغییر نمی‌کند. آبا‌ابان اضافه کرد که این دیدار چهار اصل سیاست مشترک آمریکا و اسرائیل را مورد تاکید قرار می دهد که عبارتند از :

آگاهی به محترم شمردن آتش‌بس، تعادل قوا، مخالفت‌با هرگونه راه حل تحمیلی و نیاز به مذاکرات مستقیم .

آبا‌ابان وزیر امور خارجه اسرائیل در مصاحبه‌ای با رادیو اسرائیل اظهار داشت ، بدنبال حوادث اخیر که براثر کوششهای چریکهای عرب‌بوجود آمد و با شکست مواجه شد باحتمال بسیار قوی چریک‌های عرب تلاش مذبوحانه‌ای برای حمله به هیئت های نمایندگی سیاسی اسرائیل درخارج بعمل خواهد آورد .

وزیرامور خارجه‌اسرائیل گفت هیئت های نمایندگی سیاسی اسرائیل در خارج‌باید همکاری نزدیکی با دستگاههای امنیتی کشوری که در ان مستقرهستند برقرار کنند .

ابان گفت عربها امیدواربودند که در جریان سفر گلدامایر به واشنگتن دولت امریکا او را تحت فشار قرار دهدتا امتیازاتی باعراب بدهد.اما نیکسون‌فشاری وارد نکرد و روابط امریکا و اسرائیل امروز دوستانه‌تر ازهر زمان دیگر است. ابان گفت‌اگر اعراب دست از این تصورخود که امریکا روزی اسرائیل را تحت فشار قرار خواهد داد بردارند یکی از موانع اصلی صلح از میان برداشته شده است، آبا‌ابان گفت در حال حاضر امریکا و اسرائیل دو شریک متحد هستند و سرنگون شدن هواپیمای لیبی تاثیری در این دوستی نداشته است .

★ تخلیه اراضی اشغالی

ـ آبا‌ابان وزیر خارجه اسرئیل اعلام کرد که این‌دولت قصدو یا تمایل ندارد که تمام اراضی اشغال شده کشور های عرب را به قلمرو اصلی اسرئیل ضمیمه کند

آبا‌ابان که در اجتماعی از یهودیان آمریکایی در تل‌آویو سخنرانی میکرد اظهار داشت که اسرئیل مایل است‌مرزهای آینده خود را با اعراب بصورتی درآورد که تغییرات حاصله‌در این مرز ها از یکطرف با حقوق تاریخی اسرائیل و باحق برخورداری این کشور ازصلح و آرامش و از طرف دیگر با حقوق اراضی و حاکمیت کشور های همسایه عرب موازنه و سازگاری داشته باشد .

برای اسرائیل ضمیمه کردن تمام اراضی اشغال شده‌اعراب که بیش از یك میلیون‌عرب در آن زندگی‌میکنندوباطنا میل ندارند که برای همیشه تحت سلطه اسرائیل قرار گیرند نه مطلوب و نه عاقلانه است .

ـ مقامات مطلع درتل‌آویو اظهار داشتند : دولت اسرائیل مصمم است ساکنان نظامی اسرائیل را در صحرای سینا بعنوان اولین مرحله احضار نیروهای خود از ساحل کانال سوئز از آن منطقه خارج کند

ساکنان نظامی که اینك از سینا احضار میشوند ، در دهکده کوچك «نهال یام» در هشتاد کیلومتری کانال‌سوئز مستقرهستند.«نهال‌یام» باآنکه یك دهکده کوچك است ازنظر نظامی دارای موقعیت حساس‌و با اهمیت است . اسرائیل در سال ۱۹۶۷ این دهکده را اشغال کرد . مقامات موثق تل‌آویو اظهار داشتند : دولت اسرائیل با تخلیه این دهکده در نزدیکی کانال سوئز در واقع زمینه احضار نیرو های خود را از حوزه کانال‌سوئز فراهم میکند تا زمینه نزدیکی اعراب و اسرائیل را فراهم کند . هنوزدولت اسرائیل‌رسما هیچگونه گزارشی در این‌مورد منتشر نکرده است ولی گفته میشود کار تخلیه دهکده نهال یام در اواخر هفته آینده آغاز خواهد شد .

مسافر هواپیمای لیبی : دستور دادم موشه‌دایان را از اطاق بیرون کنند

قاهره ـ یک جوان اهل لیبی دیشب در قاهره به خبرنگاران گفت که در حدود دو هفته پیش هنگامی که موشه‌دایان وزیردفاع اسرائیل برای عیادت وی‌به‌بیمارستان «بیرشبا» رفته بود دستور داده است وی (دایان) را از اطاقش بیرون کنند .

جوان مذکور که فتحی‌القومی نام دارد در مصاحبه‌ای با تلویزیون قاهره گفت: وقتی من مشاهده کردم که دایان دارد وارد اطاقم می‌شود ـ پرستار را صدا زدم و دستور دادم که وزیر دفاع اسرائیل را از اطاق بیرون کند چون دیدن چهره دایان اعصاب مرا ناراحت میکند .

فتحی‌القومی در این مصاحبه نگفت که آیا بهرحال موشه دایان از این دستور اطاعت کرد واز اطاق وی‌بیرون رفته است یا خیر .

این ماجرا در بیمارستان اسرائیل «بیرشبا» روی‌داده است. فتحی‌القومی که شغل مکانیکی دارد از جمله افراد معدودی بودکه‌دو هفته قبل در جریان سرنگون‌شدن‌بوئینگ ۷۲۷ لیبی در صحرای اشغالی سینا ـ زنده ماندند . ۱۰۶ نفر از مسافران و سرنشینان این هواپیما که بوسیله شکاریهای اسرائیلی سرنگون شد به قتل رسیدند .

قومی و شش نفر دیگری که از این مهلکه جان بدر برده‌اند قریب ۱۰ روز پیش از طریق کانال سوئز به مقامات مصری تحویل داده شدند واکنون در یکی از بیمارستانهای این کشور بستری هستند .

یک جوان ۲۶ ساله مصری که او نیز از بازماندگان ماجرای بوئینگ سرنگون شده لیبی است دیشب درمصاحبه تلویزیونی قاهره‌اظهار داشت که‌در بیمارستان اسرائیلی بیرشبا باوی خوشرفتاری شده است‌ولی‌لازم است‌که‌اعراب انتقام سرنگون شدن بوئینگ لیبی را از اسرائیل بگیرند.

اخبارکوتاه جهان

حمله شورشیان‌فیلی‌پین‌به ۷ شهر

● مانیل ـ فرمانده کل نیروهای فیلیپین اخطار کرد که مجددا زد و خورد های متعددی بین نیرو های دولتی و شورشیان تجزیه طلب در هفت شهر این کشور روی داده است . وی شورشیان را جزء طرفداران مائوتسه تونگ معرفی کرد ولی افزود ارتش کنترل کامل اوضاع را در دست دارد.

با این حال منابع نظامی در مانیل اعلام‌داشتند که بر اثر این حملات در حدود یکصد هزار نفر از ساکنان شهر های مذکور از خانه های خود فرار کرده‌اند .

گرد باد سهمگین در آمریکا

● بارنت ـ (تگزاس) ـ گردباد سهمگینی که مناطق مرکزی تگزاس را فرا گرفت چهار نفر را کشت و بیش از یکصد نفر را زخمی کرد .

طوفان در شهر های کوچک «هوبارد» و «بارنت» در مرکز تگزاس بیش‌از مناطق دیگر تلفات جانی و خسارات مالی ببار آورده است .

خسارات وارده باین دو شهر به میلیون هادلار تخمین می شود .

تقاضای نیکسون برای مجازات قاچاقچیان

● واشنگتن ـ پرزیدنت نیکسون اعلام کرد که درنظر دارد از کنگره درخواست کند برای بعضی‌جنایات فدرال» مجازات اعدام تعیین کند . وی همچنین درخواست خواهد کرد که قاچاقچیان مواد مخدر اجبارا به مجازات زندان ابد محکوم شوند .

نیکسون که از رادیو آمریکا سخن می گفت اضافه کرد که با قانونی کردن مصرف ماری‌جوانا در آمریکا مخالف است و تاکید کرد که از کنگره خواهد خواست تا سلاح های موثری برای جنگ با مواد مخدر و جنایتکاران در اختیار وی بگذارد .

نیکسون توضیح داد که در لایحه قانونی جدید که از طرف وزیر دادگستری تهیه می شود هواپیما ـ ربائی و آدم‌دزدی ازجمله «جنایات فدرال» محسوب خواهد شد .

وزیر خزانه‌داری آمریکا در مسکو

● مسکو ـ جورج شولتز وزیر خزانه‌داری آمریکا امروز برای مذاکره درباره روابط بازرگانی آمریکاوشوروی وارد مسکو میشود .

حجم معاملات بازرگانی آمریکا و شوروی در سال گذشته به ۶۴۲ میلیون و یکصد هزار دلار رسید که تنها ۹۵ میلیون و ۴۰۰ هزار دلار آن صادرات شوروی به آمریکا بود .

بانو گاندی بقتل تهدید شد

● کراچی ـ امروز اعلام شد که سازمان دسامبر سیاه که از پاکستانی ها تشکیل شده بانو گاندی را تهدید کرده است که اگر ظرف ۱۵ روز اسرای جنگی پاکستان را آزاد نکند او را بقتل خواهد رساند . هم‌اکنون درحدود ۹۰ هزار اسیر پاکستانی درهند بسر می‌برند .

بوتو به آمریکا دعوت شد

● کراچی ـ غلام مصطفی خوار فرستاده ویژه ذوالفقار علی بوتو به آمریکا پس از بازگشت به کراچی اظهار داشت‌که‌پرزیدنت نیکسون از رئیس‌جمهوری پاکستان برای یک دیدار رسمی به آمریکا دعوت کرده است و تاریخ این دیدار بعدا تعیین خواهد شد .

غلام مصطفی اضافه کرد که پرزیدنت نیکسون وعده داده است که برای آزادی اسیران پاکستانی که‌درهندزندانی هستند مساعی جمیله خودرا بکار خواهد برد . غلام مصطفی حاضر نشد بگوید که آیا در مدت اقامت خود در امریکا در باره دریافت اسلحه نیز با مقامات واشنگتن گفتگو کرده است‌یا نه وی فقط گفت سفر من کاملا موفقیت آمیز بود

سارقین و گروگانهای آنها کشته شدند

ونسانس ـ در ماجرای حمله سارقین یک مغازه جواهر فروشی در مرکز شهر ونسانس در فرانسه پنج‌نفر کشته شدند .

سارقین پس از حمله به جواهر فروشی یک زن و یک مرد را بگروگان گرفته و پلیس را ناچار کردنداتومبیلی را در اختیار آنها بگذارند .

پس از آنکه سارقین همراه گروگانهای خود بوسیله اتومبیلی که از پلیس گرفته بودند فرار کردند در جریان مسابقه سرسام آور سرعت که بلافاصله بین دزدان و ماموران پلیس آغاز شد اتومبیل حامل راهزنان بیک‌درخت برخورد کرد و پنج سرنشین آن در دم جان سپردند .

ماجرا اندکی قبل از ظهر آغاز شد . درآن هنگام سه مرد مسلح نقابدار وارد یکی از مغازه های جواهر فروشی در مرکز شهر شده و درها را بستند بلافاصله رئیس شهربانی ، فرمانده ژاندارمری در محل حاضرشدند و مذاکراتی بین آنها و راهزنان آغاز شد . آنها برای اینکه مقامات محلی را بیشتر تحت تاثیر قرار دهند دستمال خون آلودی را از پنجره مغازه بخارج پرتاب کردند . سرانجام بدستور مقامات محلی اتومبیلی در اختیارسارقین گذاشته شد . و آنها با گروگانان خود در حالیکه نقاب برچهره داشتند از مغازه خارج شده سوار اتومبیل شدند پس از آن یک مسابقه سرعت بین ماموران پلیس‌وراهزنان درگرفت ، سرانجام ماجرا با کشته‌شدن سارقین‌و دو گروگان پایان یافت .

قابل توجه شرکتهای ساختمانی و مقاطعه کاران

• باموتورهای جاپ ـ ویلیز
• دارای کلاچ اتوماتیک
• روی پایه گردان

باشخصات بی نظیر

دیبراتورهای بتون موتوری و برقی مارک فاین ـ هومدینگر

FYNE-HUMDINGER ساخت انگلستان

نماینده انحصاری : شرکت تیکوا بامسئولیت محدود
خیابان سعدی جنوبی شماره ۵۹۲ تلفن ۳۱۶۲۶۵ ـ ۲۹۱۶۸۷

میهن نور

شرکت مسافربری میهن نور بدینوسیله به اطلاع مسافرین محترم میرساند علاوه‌ازسرویس‌های منظم‌تبریز ـ رضائیه ـ اصفهان ـ شیراز ـ کرمان ـ بندرعباس ـ زاهدان ـ آبادان اهواز ـ مشهداز تاریخ ۲۲ر۱۲ر۵۱ سرویس مستقیم‌مهاباد همه‌روز از تهران ساعت۸ شب حرکت مینمایند برای تهیه بلیط در تهران به دفاتر شرکت میهن‌تور تلفن ۳۱۷۱۲۹ یا ۳۰۲۹۲۲ و درمهاباد به نمایندگی شرکت میهن‌تور واقع در خیابان پهلوی مراجعه فرمایند.

برای خرید عید

قالی ، تلویزیون ، یخچال ، اجاق گاز ، لباسشوئی ، کولر و کلیه وسائل الکتریکی از قبیل ضبط‌صوت ـ رادیوگرام و اجناس کادوئی

با قساط طویل المدت

و تحویل فوری حتی تلفنی

تا شب عید

کهنه هارا

دور بریزید!

در فروشگاه هیمراد هرچه که بخواهید موجود است
تلفن ۳۰۴۱۳۶

هیمراد

شماره ۱ خیابان شاه‌آباد انتهای کوچه ممتاز
شماره ۲ خیابان شاه‌آباد پاساژ صفوی

DR JORDAN FARSI-ENGLISH SCHOOL
(KINDERGARTEN THROUGH 5th. GRADE)
IS YOUR CHILD ATTENDING FIRST GRADE NEXT YEAR?

If so, then you'll have only up to 21st. of March time to enroll him (her) for a Farsi-English child training course at our school for five months starting April 5th, 1973 in preparation for the work of first grade. The child training, a greatly enriched program of educational work and play for children four and five years old, helps direct your child's growth in an organized way.

The course consists of a series of Farsi-English "play lessons" arranged progressively to carry your little boy or girl from the period of "all play" to the point where he has formed good habits of thought and work. For the enrollment of your child please refer to this address from 4 to 5 P.M.

Dr. JORDAN SCHOOL, No. 6, 17th. Street, Vozara Avenue,

دین ودولت در ایران نو
تالیف پرفسور باگلی ایرانشناس انگلیسی
ترجمه علی جواهرکلام
بها ۳۰ ریال ـ مرکز پخش انتشارات ابن‌سینا
۱ ـ ۹۱۰۸۸ ۱ ـ ۳

جهت اطلاع داوطلبان تحصیل در خارج وشرکت کنندگان در امتحانات اعزام
ترجمه رسمی مدارک در ۴۸ ساعت با تائید دادگستری
پرکردن APPLICATION مکاتبه با دانشگاهها
وراهنمائی تحصیلی دارالترجمه رسمی . نصرت روبروی‌دانشگاه
ساختمان کفش بلا تلفن ۴۲۳۴۳
۱ ـ ۹۱۸۲۴

مسابقات ژیمناستیک سراسری ایران

سمت راست ،زویادولو قاجار قهرمان حرکت های زمینی و پرش خرك مسابقه های ژیمناستیك ، جام دنیای ورزش و افسر جعفری نفر چهارم حرکت های زمینی.

★ **زویادولو قاجار در دو رشته اول شد .**

بعداز ظهر دیروز مسابقه های ژیمناستیك سراسری ایران ، که زیر نظرفدراسیون ژیمناستیك ایران وباهمکاری مجله دنیای ورزش ، برگزارگردیده است، دررشته های حرکت های زمینی وپرش از خرك در گروه دختران انجام شد و قهرمانان این دو رشته شناخته شدند .

★ **حرکت های زمینی**

مسابقه های گروه دختران که در آن ۲۲ ژیمناست شرکت دارند با حرکت های زمینی آغاز شد و پس از رای داوران زویا دولو قاجار از تهران با ۹٫۰۵ امتیاز به مقام نخست دست یافت .

هوروش خلیلی و آنت قابقران برسر عنوان دومی رقابت داشتند وسرانجام هوروش خلیلی با برتری محسوس و ۸ امتیاز به مقام دوم رسید . آنت قابقران ۷٫۸ امتیاز سوم شد . افسر جعفری با ۷٫۳۵ امتیاز ، زیرو صفر پوربا ۷٫۱ امتیاز وسهیلا تقوی با ۷ امتیاز به ترتیب به مقام چهارم تا ششم رسیدند .

★ **پرش خرك :**

دررشته پرش خرك رقابت اصلی میان زویادولو قاجار و هوروش خلیلی بود .این دو ژیمناست که از بهترین چهره های این ورزش هستند ، با فاصله بیشتر از دیگر دختران ژیمناست امتیاز های خودرا به دست آوردند وروبهمرفته پرش های سایر دختران ، درسطح پائین تری بودو به نظر میرسید دراین رشته هنوز آمادگی و پرورش کافی نیافته اند .

زویا دولو قاجار در پرش از خرك نیز به مقام اول دست یافت و ۸٫۴ امتیاز کسب نمود . هوروش خلیلی با ۸٫۲ امتیاز در رده دوم قرار گرفت وسهیلا تقوی با ۷٫۵ امتیاز به مقام سوم رسید .

مقامهای چهارم تا ششم رادر این رشته به ترتیب آنت قابقران با ۷ امتیاز ، ثریا فلاح با ۶٫۷۵ امتیاز وناهید توکلیان با ۶٫۷ امتیاز بدست آوردند .

اطلاعات
جوانان با رپورتاژ
های خواندنی
روزهای دوشنبه
منتشر میشود

ورزشی

«برق»، «گارد» را تعقیب میکند

★ **باپیروزی ۱ بر صفر بر په‌له برق بمکان سوم بازگشت!**
★ **آتش نشانی و شهربانی ۱ بر ۱ مساوی شدند**

در دنباله سیزدهمین دور مسابقه های فوتبال انتخابی باشگاه های تهران ، برق با نتیجه ۱ برصفر «په‌له» راشکست دادوبا به دست آوردن ۳ امتیاز دیگر ، با مجموع ۱۶ امتیاز از مکان پنجم به رده سوم مکانی که در روز های پیشین در آن قرار داشت ، بازگشت و همراه گارد در این نقطه جای گرفت .

در مسابقه دیگر آتش نشانی و شهربانی به نتیجه مساوی ۱ بر۱ رسیدند و شهربانی بایك امتیازی که در این دیدار به دست آورد ، صاحب ۹ امتیاز در مجموع شدو اینك باآرارات و افسرمشترکا درمکان یازدهم جای دارد .

★ **برق در تعقیب گارد**

برق با پیروزی یك بر صفر در برابر په‌له ،در جستجوی اعتبار گذشته خود می‌کوشد، این پیروزی موجب شد برق از ردیف پنجم ، همراه گارد موقعیت خود را در مکان سوم تثبیت نماید .

برق از ابتدای مسابقه برتری محسوسی بر حریف نشان داد. فوروارد های این تیم باحمله های خطرناك خود بار هادروازه پله را تهدید کردند .

نیمه نخست روبه انتها بودکه گل برق به دست آمد . در دقیقه ۴۵ ، فوروارد های برق در نفوذی از جناح چپ صاحب یك کرنر شدند و هادی نراقی این ضربه را روی دروازه پله نواخت . توپ پس از پیمودن مسیر خود برفراز محمودسانتری ظاهر گشت و او بایك ضربه سرخوب ، توپ را در دروازه پله جای داد .

نیمه دوم بدون به ثمررسیدن گل سپری شد و سرانجام برق با این نتیجه به پیروزی رسید.

پنجمین مساوی برای آتش نشانی

دیدار آتش نشانی و شهربانی با این که در اکثر دقایق با برتری بازیگران آتش نشانی همراه بود ، نتیجه مسابقه ۱ بر ۱ مساوی بدست آمد .

شهربانی در دقیقه ۱۰ موفق شد دروازه آتش نشانی را باز کند در این دقیقه بهروز صحابه، محسن مهجور فیروزی و قنبرزاده دشتی ، بازیگران شهربانی سوی دروازه آتش نشانی حمله بردند و ضمن همکاری خوب این ۳ بازیگر، قنبرزاده دشتی گل تیم خودرا به ثمر رسانید .

آتش نشانی با همه تلاش خود نتوانست در نیمه نخست جبران گل خورده را بنماید ، لیکن در دقیقه های آغاز نیمه دوم ، در شرایطی که ۵ دقیقه ازوقت این نیمه سپری شده بود ،به گل مساوی دست یافت . گل آتش نشانی روی پاس احمد درخشنده به خسرو بهزادی و شوت این بازیگر به ثمر رسید.

منچستر یونایتد بازهم ناکام شد

★ **لیورپول همچنان صدرنشین جدول است**

در مسابقات فوتبال جام باشگاه های انگلستان تیم لیورپول که از دوهفته پیش مجددا عنوان صدر نشینی جدول مسابقات را دراختیار گرفته است ، دیروز بایک پیروزی دشوار توانست همچنان بر صدر نشینی خود در این جدول ادامه دهد .

لیورپول دیروز باتیم ساتمپتون روبرو شد. در دقیقه ۳۶ و ۳۷ مسابقه، لیورپول صاحب دوگل برروی ضربه های «کوین کیگان» و «لاری لوید» شد . نیمه اول با همین نتیجه پایان یافت .

در نیمه دوم ، یاران ساتمپتون نیز توانستند دوگل وارد دروازه لیورپول کنند و طرفداران این تیم را بابدست آوردن نتیجه مساوی دچار هراس سازند . لیکن گل دوم کوین کیگان در دقیقه ۶۲ بهتمام این ناراحتی ها خاتمه داد . اکنون لیورپول با ۳۳ بازی انجام شده ، ۴۸ امتیاز اندوخته است.

تیم آرسنال رقیب سرسخت لیورپول که باسماجت این تیم را در صدر جدول دنبال میکند ، دیروز ، با ایپسویچ تاون روبرو شد و با نتیجه ۲ بر ۱ به پیروزی رسید . مسابقه دوتیم ۳۳ هزار تن تماشاگر داشت.

گل اول مسابقه در دقیقه ۴۲ بر روی ضربه «تروروایمارک» برای ایپسویچ بدست آمد ولی شادی یاران ایپسویچ چندان بطول نیانجامید زیرا تنها ۳۰ ثانیه بعد گل مساوی توسط جان رادفوردیار آرسنال بهثبت رسید . گل دوم آرسنال نیز ، برروی یک ضربه پنالتی در دقیقه ۶۶ بهثمر رسید. آرسنال اکنون ۴۸ امتیاز از ۳۴ مسابقه اندوخته است .

تیم سوم جدول مسابقات انگلستان لیدزیونایتد نیز دیروز با نتیجه ۱ـ۲ تیم ارتون را شکست داد و با ۴ امتیاز کمتراز آرسنال همچنان درمکان سوم ابقا شد .

رویداد دیگر مسابقات دیروز شکست فاجعه‌آمیز منچستریونایتد در برابر تیم بیرمنگام سیتی بود. «باب لچفورد» ، «باب هاتون» و «آلن کامپبل» یاران بیرمنگام دیروز توانستند سه بار دروازه منچستر یونایتد را فتح کنند. تنها لوماکاری یار منچستر یونایتد توانست بایک نفوذ سریع یک گل وارد دروازه بیرمنگام نماید . منچستر یونایتد با این شکست در رده بیستم جدول قرار دارد .

بازی های دیگر

سایر نتایج بدست آمده در مسابقات باین شرح است :
کریستال پالاس ۱ ولورهمپتون ۱
لایستر صفر دربی صفر
منچستر سیتی ۱ کاونتری ۲
نیوکاسل یونایتد ۱ استوک سیتی صفر
شفیلدیونایتد صفر وستهام صفر
تاتنهام ۳ نورویچ صفر
وست برامویچ ۱ چلسی ۱

پیروزی ۶ بر صفر

تیم فوتبال دانشگاه اصفهان در دیداری با تیم فوتبال مدرسه عالی علوم سیاسی تهران با نتیجه ۶ بر صفر به پیروزی رسید.
این مسابقه رادر حدود ۲ هزار تن تماشا کردند .

دیدار استرالیا ـ عراق

تیم ملی فوتبال استرالیا خود را برای دیدار با تیم ملی عراق درچهارچوب مسابقات مقدماتی جام جهانی ۱۹۷۴ مونیخ در گروه کشورهای آسیائی آماده کرده است . قرار است مسابقه دو تیم امروز انجام شود . تیم استرالیا برای این دیدار تدارك کافی دیده است لیکن از آرایش تیم عراق اطلاعی در دست نیست و تنها ۳ تن از یاران این تیم معروفند. بقیه افراد تیم عراق را فوتبالیست هـای گمنامی تشکیل می‌دهند. استرالیا در اولین مسابقه از این گروه هفته گذشته با نیوزیلند روبرو شد وبه نتیجه مساوی ۱ـ۱ رسید .

مصاحبه دبیر فدراسیون بین‌المللی وزنه‌برداری

مدال طلا برای هریك از حرکات وزنه‌برداران

«اسکاراستیت» دبیر فدراسیون بین‌المللی وزنه‌برداری دیروزدر یک مصاحبه‌مطبوعاتی درتهران شرکت کرد .

وی که برای تدریس در دومین کلاس مربیان و داوران کشور های آسیائی آفریقائی به تهران امده است ، در این مصاحبه اعلام کردکه برای بازی های اسیائی تهران و بازیهای آینده المپیک برای هریک از حرکات جداگانه یک مدال طلادر نظر گرفته خواهد شد.

او همچنین درباره احتمال شرکت وزنه‌برداران چینی در بازیهای آسیائی تهران نیز توضیحاتی دادو گفت : شرکت چین در این مسابقات به نظر اعضای فدراسیون ، فدراسیون بین‌المللی وزنه‌برداری بستگی دارد . و بزودی دراین مورد تصمیم گرفته خواهد شد.

«استیت» سپس به توضیح درباره حذف حرکت پرس از صحنه مسابقات وزنه‌برداری پرداخت واظهار داشت با این که‌این حرکت حذف شده‌است ، ولی حاضریم پیشنهادات بازگشت مجدداین حرکت راموردمطالعه قرار دهیم.

وی در این مورد ناکامی نصیری، قهرمان مشهوروزنه‌برداری ایران را مثال زد .

اسم او .....

بیلی جک

..... است

«بیلی جک» آدمی است باهوش، حساس و گاهی اوقات وصله‌ای ناجور در اجتماع خود ... خیلی سریع وبطرزی وحشت‌انگیز از کوره‌درمیرود در «کاراته» استاد است ودر این فیلم با فنون کاراته چنان طوفانی بپامیکند که ...

برنامه ویژه نوروز
سینما پولیدور

باشرکت : تام لافلین
دلورس تیلور
کلارک هوات
محصول برادران وارنر

۹ روز دیگر
به نوروز باستانی و حلول سال جدید باقی مانده است
تکخال سینمائی امسال
فقط در سینما های
رویال — گلدن سیتی — متروپل — سانترال
فیلمی برای تمام زمانها

جر ثقیل هیدرولیکی پتی بن
ساخت آمریکا
از ۵ تا ۹۰ تن
مدلهای ۱۵ ـ ۲۵
و ۷۵ تنی
موجود است
شرکت سهامی تولیما
تهران خیابان آیزنهاور مقابل وزارت کار تلفن ۹۵۴۴۶۰

تلویزیون
بر
جام جهان نما

گروه شرکتهای تولیدی ووارداتی ماشین آلات راه‌سازی وساختمانی
ارکان ماشین . ونه
ماشین رول . رولر
خیابان آیزنهاور ـ مقابل دانشگاه آریامهر شماره ۶۲۸ و ۶۴۶
تلفن : ۹۵۹۰۷۸ ـ ۹۶۲۴۵۹ ـ ۹۵۲۸۹۹ ـ ۹۵۹۰۰۲ ـ ۹۵۸۵۵۵

برنامه آینده بهترین گروه سینمائی پایتخت
اروپا ـ نیاگارا ـ میامی
الوند ـ کیهان ـ گلدیس
مارلیک ـ ارانوس ـ و...سیلوانا
و...سیلورسیتی (قلهك)

ازصبح پنجشنبه ۲۴ اسفند
برنامه اختصاصی وانتخابی نوروز
سینما آتلانتیک
اثری پرشکوه ـ پر جلال و گیرا برای دوستداران فیلمهای استثنائی سینما

سئانسها ۱۱٫۳۰ صبح ۳٫۳۰ ـ ۶٫۳۰ ـ ۹٫۳۰ بعد ازظهر
برای رزرو بلیط همه روزه به‌گیشه سینما آتلانتیک مراجعه فرمائید .

چارلز برونسون
درفیلم رنگی
متخصص
THE MECHANIC

با شرکت : جان مایکل وینسنت
کینان وین ـ جیل آیرلند
منتظره آگهی بعدی باشید

آگهی احضار

بناواستوار دوم تقی رحیم‌زاده ، فرزند ابوالقاسم ، درجه‌دار نیروی دریائی شاهنشاهی که مجهول‌المکان میباشد اخطار میشودکه باتهام فرار از خدمت دراین بازپرسی تحت پیگرد میباشد . مقتضی است ظرف دوماه از تاریخ نشر آخرین آگهی خود را باین بازپرسی واقع در خیابان فرح جنوبی ابتدای خیابان منصور معرفی نماید. درغیر اینصورت طبق ماده ۱۴۶ قانون دادرسی و کیفرارتش غیابا رسیدگی و اقدامات قانونی معمول خواهد گردید.
بازپرس نیروی دریائی شاهنشاهی — م الف ۱۹۲۱۶

سراستاد آشپزهای تشریفاتی ایران
شف آقارضا در رستوران **پله‌زیر**
تخت طاوس ـ غرب چهار راه روزولت ـ جنب ایران یاماها تلفن ۸۴۰۸۶۶

لوئی دوفونس
محبوب‌ترین کمدی سینمای عصر حاضردر آخرین شاهکار خودغوغای تازه‌ای برپا می‌اندازد
هدیه اختصاصی
سینما
پارامونت
ازصبح ۵ شنبه ۲۴ اسفند

گیشه سینما پارامونت همه روزه بلیط رزرو می کند .

آگهی افزایش سرمایه در شرکت سهامی عام بانك ایران و خاورمیانه ثبت‌شده بشماره ۶۵۲۱

برابر تصمیم مجمع عمومی فوق‌العاده مورخ ۱۳۵۰٫۱۲٫۲۴ وباستناد صورتجلسه هیئت مدیره مورخ سوم اسفند ماه ۱۳۵۱ سرمایه شرکت از مبلغ دویست و پنجاه میلیون ریال به مبلغ چهار صد میلیون ریال افزایش یافت و بموجب گواهی مورخ ۵۱٫۱۲٫۵ بانك مرکزی ایران اضافه سرمایه در نزد بانك مذکور تودیع گردید و ماده یك اساسنامه بشرح مندرج در صورتجلسه هیئت مدیره و ماده ۸ اساسنامه بشرح زیر اصلاح گردید .

ماده ۸ـ سرمایه شرکت ـسرمایه شرکت چهارصدمیلیون ریال است که به بیست و چهار هزار سهم ده هزار ریالی بانام «سهام الف» متعلق باتباع دولت ایران و غیر قابل انتقال باتباع بیگانه و شانزده هزار سهم ده هزار ریالی بانام «سهام ب» متعلق به بانك خارجی و مدیران آن بانك تقسیم شده است و در تاریخ ۵۱٫۱۲٫۱۲ امضاء ذیل ثبت تکمیل شد .
رئیس اداره ثبت شرکت ها و مالکیت صنعتی .مهدی نراقی
م الف ۱۹۴۳۱
آ ـ ۹۱۷۷۳

آگهی تعیین بازرس اصلی وعلی‌البدل درشرکت خارکو «سهامی خاص»

بموجب صورتجلسه مجمع عمومی مورخ ۱۳۵۱٫۳٫۲۰ شرکت نامبرده ترازنامه سال ۱۳۵۰ سال به تصویب رسید آقای مهندس مجید اردلان به سمت بازرس اصلی و خانم کارولین اردلان بسمت بازرس علی‌البدل برای مدت یکسال انتخاب گردیدندروزنامه اطلاعات جهت درج آگهی های شرکت تعیین گردید .
رئیس اداره ثبت شرکت ها و مالکیت صنعتی ـمهدی نراقی
م الف ۱ ۹۴۴۳
آ ـ ۹۱۷۷۶

قابل توجه دارندگان
اتومبیلهای مرسدس بنز
برای اطمینان بیشتردرمسافرتهای نوروزی اتومبیل خود را گارنتی کنید .
تعمیرگاه شماره ۳ بوش و مجهز مرسدس بنز
خیابان قدیم شمیران باغ صبا تلفن ۸۴۲۸۱۷ ـ ۸۴۵۵۶۹
در اسفند ماه تعمیرگاه جمعه‌ها باز است

آگهی استخدام در نیروی هوائی شاهنشاهی

۱ـ نیروی هوائی شاهنشاهی بمنظورتعلیم وتربیت درجه‌داران فنی تعدادی داوطلب برای تحصیل در آموزشگاه گروهبانی فنی با شرایط زیر می پذیرد .
الف ـ تابعیت دولت شاهنشاهی ایران
ب ـ متدین بیکی از ادیان رسمی کشور (اسلام .مسیحی . کلیمی .زرتشتی).
پ ـ سن بین ۱۵ تا ۲۵ سال تمام .
ت ـ دارابودن حداقل گواهی نامه قبولی سوم متوسطه دبیرستان (دارندگان مدرك تحصیلی بالاتر حق تقدم دارند).
ث ـ داشتن صحت مزاج و تناسب اندام برطبق گواهی بهداری نیروی هوائی شاهنشاهی وحداقل ۱۵۵ سانتی متر قد داشته باشند .
ج ـ نداشتن عیال و اولاد و کسان تحت تکفل.
۲ـ مدت تحصیل در آموزشگاه مزبور حداقل یکسال و هنر آموزان در مدت تحصیل شبانه روزی بوده و هزینه زیست و پوشاك آنها به عهده نیروی هوائی میباشد و ماهیانه ۱۸۷۵ ریال بعنوان حقوق و فوق‌العاده سختی خدمت دریافت خواهند داشت .
۳ـ داوطلبان پس از خاتمه دوره و احراز موفقیت درآزمایشات بدرجه گروهباندومی مفتخرو برطبق مقررات قانون استخدام نیرو های مسلح شاهنشاهی از حقوق و مزایای مربوطه استفاده خواهند نمود وترفیعات بعدی آنان مطابق قانون مزبور خواهد بود .
۴ـ داوطلبان میتوانند برای کسب اطلاعات بیشتر و ثبت نام با دردست داشتن یك نسخه فتوکپی گواهینامه تحصیلی عین شناسنامه بفرم جدید عکس‌دار ۲۲ قطعه عکس ۴×۳ ازتاریخ نشر این آگهی تا تامین احتیاج باستثنای روز های تعطیل و پنجشنبه ها از ساعت ۷ الی ۱۲ درتهران به فرماندهی آموزش های هوائی واقع در خیابان تهران‌نو ایستگاه فرودگاه و در شهرستانها به نزدیکترین پایگاه و یا ایستگاه مراجعه نمایند .
نیروی هوائی شاهنشاهی
م الف ۴۸۳۶ — آ ـ ۸۹۶۸۴

آگهی تغییرات در شرکت سهامی جهان ماشین ثبت شده بشماره ۸۳۱۱

بموجب تصمیم مجمع عمومی فوق‌العاده و عادی بطورفوق‌العاده مورخ ۱۳۵۱٫۸٫۹ تغییرات زیر درشرکت نامبرده بعمل آمده است .
۱ـ نوع شرکت بسهامی خاص تبدیل گردید ونام شرکت عبارتست شرکت سهامی خاص جهان ماشین ۲ـ۰ اساسنامه جدید مشتمل بر پنج فصل تحت ۵۵ ماده ویك تبصره به تصویب رسید وجایگزین اساسنامه قبلی گردید .ـ۳ـ روزنامه اطلاعات جهت درج آگهی های شرکت تعیین گردید ـ۴ـ ترازنامه شرکت به تصویب رسید .ـ۵ـ آقایان احمد مهدوی . محمود مهدوی و محمد ایزدبخش بسمت اعضای هیئت مدیره برای دو سال وآقایان یحیی سیدین خرازی بسمت بازرس اصلی و سید محمد لاهیجی بسمت بازرس علی‌البدل برای یکسال انتخاب گردیدند ـ۶ـ برابر صورتجلسه هیئت مدیره مورخ ۵۱٫۸٫۹ آقای احمد مهدوی به سمت رئیس . محمود مهدوی بسمت مدیر عامل . محمد ایزدبخش بسمت نایب رئیس هیئت مدیره برگزیده شدند حق امضاء سفته . چك. واسناد تعهدآوربا مدیر عامل به اتفاق یکی از اعضاء هیئت مدیره با مهر شرکت اوراق عادی با امضاء مدیر عامل به تنهائی در غیاب مدیرعامل رئیس هیئت مدیره می تواند بجای ایشان امضاء نماید .
م الف ۱۹۳۲۷
رئیس اداره ثبت شرکت‌ها ومالکیت صنعتی مهدی نراقی
آ ـ ۹۱۷۶۶۶

قانون جدید استخدامی در ۲۰۰ شهرداری پیاده شد

اخبار ، رویداد ها ، شایعات و گفتگو ها در بازار سیاست

با سفری که امیر عباس‌هویدا نخست وزیر در اواخر فروردین ماه آینده به لندن در پیش‌دارد، ایران و انگلیس سال پرتفاهم و پر امیدی را آغاز خواهند کرد. و این حداقل چیزی است که سرپینتر رامسباثوم سفیر انگلیس در تهران بدان معتقد است . سرپینتر برای ابراز خوش بینی به دورنمای روابط ایران و انگلیس در سال آینده ، دلایل کافی در دست دارد . علاوه بر سفر هویدا به فاصله کوتاهی وزیر علوم و بعد از او وزیر اقتصاد و بعد از وزیر اقتصاد وزیر کشاورزی بترتیب طی چند ماه نخستین سال جدید ازلندن دیدن خواهند کرد و در فواصل سفر وزیران ایران به انگلیس تهران دیدار چندین شخصیت اقتصادی و سیاسی انگلیسی را انتظار میکشد .

این دید و بازدید های‌بی‌سابقه « حداقل تحولات روابط ایران و انگلیس طی شش ماهه اول آینده » ، به عقیده سفیرانگلیس است .

« سرپیتر » بخصوص به سفر هویدا به لندن اهمیت فراوانی میدهد و میگوید دیدار هویدا از لندن در چهار چوبی در ماورای سنت دید و بازدیدهای دیپلماسی است ، به شرحی که دعوت از هویدا را برای دیدار از لندن ، ادوارد هیث نخست وزیر پر مشغله انگلیس به خط خود نوشته و تمام‌ایامی را که هویدادر لندن بسر میبرد در کنار او خواهد بود.

★★★

چنانچه هیلتون هتل تهران‌را در « بازار سیاست» جائی‌نباشد میتوان بازار سیاست‌را درهیلتون یافت‌وضیافت‌عصرانه‌دیروزجورج فلی‌پیدیس مدیر هیلتون‌بمناسبت گشایش ساختمان جدید این هتل با حضور یکهزار شخصیت ایرانی و خارجی ، بازار گرمی نه تنها از سیاست بلکه ازهمه چیز بود. هر یک از میهمانان بنوبه خود موضوعی را برای بحث و گفتگو داشتند ولی تنها سئوالی که اغلب از یکدیگر داشتند این بود که تعطیلات نوروز را به چه ترتیب و کجا بسر خواهند برد . اما در میان میهمانان هیچکس تحرک خلیل الخلیل‌سفیر لبنان را نداشت .

چه در حالیکه متجاوزازهشت هزار نفر ایرانی برای گذراندن تعطیلات نوروزی بار سفر به بیروت بسته‌اند ، سفیر لبنان ظاهرا هنوز به این رقم راضی نیست .سفیر جوان لبنان علیرغم اینکه اینروزها سخت اندر کوشش صدورویزا برای‌«لشگر» توریست های ایران به بیروت است باز بهرمحفلی‌قدم میگذارد میهمانان تازه‌ای را به بیروت دعوت میکند که با این امتیاز که « هزینه صدور ویزا» را میهمان او باشند .

★★★

مینی سخنرانی سناتور دکتر جهانشاه صالح « ماکسی »تراز آن بود که همه فکر میکردند . سناتور که از هنگام احراز مقام سناتوری با بیانات داغ خود، دشمن شماره یک « دود» و آلودگی هوا عنوان گرفته ، این موضوع‌را برای ایرادسخنرانی در جلسه ماهانه ناهار اطاق بازرگانی جوانان نیز انتخاب کرد ، اما گفت « یک سخنرانی بعد از ناهار»نبایستی از اندازه مینی ژوپ طولانی‌تر باشد ، به اندازه‌ای که مورد توجه قرار گیرد و در عین حال « قسمت های حساس و اساسی » را بپوشاند . اما علیرغم این عقیده، سناتور یک ساعت و نیم بعد از صرف ناهار با بیانات شیرین خود مجلس را آنچنان گرم نگاهداشت که در پایان همه حضار به « ماکسی ژوپ» رای دادند !

★

با نزدیک شدن سال نومراسم سلام نوروزی که درپیش است، بازار شایعات‌تغییرات‌وانتصابات جدید در مقامات بالای دولتی بار دیگر رونق گرفته . این شایعات ، «ترمیم کابینه » ، انتصابات جدید در سطح استانداران ، سفیران را دربر میگیرد ، اما منابع دولتی طبق معمول‌این شایعات را «شایعات فصلی» عنوان می‌دهند .معذلک آنچه طی هفته های آینده‌مورد انتظار است از انتصاب یکی دو سفیر جدید و پر شدن‌کرسی های خالی مانده پارلمان چیز بیشتری نیست . در کریدورهای وزارت خارجه اینک بیش ازهر زمان صحبت شخصیتی است که با مقام نخستین سفیر ایران در جمهوری دموکراتیک آلمان به برلین خواهد رفت .

★ کلیه کارکنان شهرداریها از مزایای قانون جدید استفاده خواهند کرد .

قانون جدید استخدامی کارکنان شهرداریها در ۲۰۰ شهرداری کشور بمورد اجرا گذاشته شد و بزودی در بقیه شهرداریها نیزبه مرحله عمل درخواهد آمد .

این مطلب را امروز دکتر سام وزیر کشور در مراسم اختتام‌دوره آموزش امور عالی و حسابداری کارکنان شهرداریها که دروزارت کشور برگزار شد اعلام کرد ، دکترسام خاطر نشان ساخت هم اکنون ٢٤ گروه از کارشناسان و وکارمندان وزارت کشور دربقیه شهرداریها مشغول کارو فعالیت‌اند تا هرچه زودتر کلیه کارمندان و کارکنان‌شهرداریهای سراسرکشور از مزایای مقررات جدید استفاده کنند.

وزیر کشور متذکر شدشهرداری ها معادل یک پنجم کارکنان دولت مستخدم دارند که باید قانون جدید به نحوی درمورد آنهاپیاده شود که با رعایت عدالت حقی‌از هیچ یک از آنان ضایع نشود . وی در این‌مورد توضیح داد ، کلیه کارکنان شهرداریها از آبان ماه١٣٥١ مشمول مزایای قانونی خواهند شد .

وزیر کشور در مورد برنامه های آموزشی وزارت کشور گفت :هدف از اجرای برنامه های مزبور بالا بردن سطح بینش و مسلح شدن تمام کادر وزارت کشور خاصه شهرداریها با پیشرفت ها و تکنولوژی جدید میباشد . قبل از انقلاب این امکان برای کارکنان شهرداریها نبود زیرا متنفذین‌شهر ها نمیخواستند کارکنان شهرداری ها مسلح به دانش روز شوند .

ولی امروز که منتخبین مردم در انجمن های شهر و شهرستان عضویت دارند و شهرداران به وسیله منتخبین مردم انتخاب‌می ـ شوند آرزوی فرد فرد مردم شهر ها است که همکارانشان بااصول جدید مدیریت آشنا شوند . مادر صدد نیستیم با این آموزش ها کارکنان قدیمی شهرداریها را از خدمت معاف کنیم ولی اگر کسانی باشند که نخواهندوضع خود رابا نظام جدید تطبیق‌دهند فکردیگری برای آنان خواهیم کرد . زیرا در دوران انقلاب فقط وجود مدیران شایسته مورد احتیاج مملکت‌است.

در مراسم مزبور مدیر عامل اتحادیه شهرداریها ضمن گزارشی اعلام کرد در این دوره آموزشی ٧٧نفر از کادر شهرداریها شرکت داشته‌اند .

آئیننامه انتخاب هیئت امنای اماکن مقدس

دراماکن‌متبرکه‌آسایشگاه زائران احداث میشود

آئیننامه نحوه انتخاب ووظایف هیئت امنای اماکن متبرکه و امامزاده‌هاامروز ازطرف‌سازمان اوقاف انتشار یافت .

براساس آئین‌نامه مزبور ، اعضای هیئت امنای این اماکن بایداز اعتماد عمومی برخوردار باشند و سنشان کمتر از ٢٥ سال‌نباشد . این افرادبامشورت فرمانداران‌وبخشداران انتخاب خواهند شد .

وظایف هیئت امناء عبارت خواهد بود از مراقبت در حفظ اماکن متبرکه و تهیه صورت و نگهداری اموال آنها اعم از منقول و غیر منقول و خرید اموال و اثاثیه و لوازم مورد نیاز به ثبت اماکن متبرکه ورقبات موقوفه متعلقه به آنها پرداخت‌حقوق و مزایا و پاداش خدام‌امامزاده ، پرداخت هزینه اعیادوسوگواری های مذهبی ، درآمد اماکن‌متبرکه و امامزاده ها نیز عبارت خواهد بود از عایدات‌حاصله‌از نذور وهدایا ، برای جمع آوری نذور هیئت امناء باید صندوق‌یا محفظه‌های فلزی که ممهور به مهر آنان باشد ، درمحل نصب کنند و پس‌از جمع‌آوری‌بحساب بانکی منتقل نمایند .

درپایان هرسال مالی هیئت امناء موظف‌است صورت هزینه و درآمد را همراه اسناد تعیین شده برای رسیدگی و صدور مفاصاحساب به اوقاف محل تسلیم نماید .

همچنین صندوقدار هیئت موظف است هرماهه صورت درآمدو هزینه امامزاده راتسلیم اوقاف کند .

هرنوع تعمیر و مرمت در اماکن متبرکه‌ای که جزو آثار باستانی‌است باید بااجازه قبلی و نظارت سازمان ملی حفاظت آثار باستانی بعمل آید .

★ آسایشگاه زائران

هیئت امناء موظف است در اماکن متبرکه‌ای که فاقد آسایشگاه برای زائرین است بعداز تعمیرات ضروری و مقدم برهرکار دیگری درباب احداث محل لازم برای سکونت زائرین و تامین آب و برق و نظافت و بهداشت آنها اقدام نماید و همچنین درمورد نوسازی اماکن نیز تصمیم مقتضی اتخاذ نماید.

گوگوش به‌اروپا رفت

ساعت ٧صبح‌امروز گوگوش خواننده معروف در حالیکه شوهر سابقش محمود قربانی برای بدرقه‌اوبه فرودگاه‌مهرآباد امده بود ، به همراه جورجیو مدیربرنامه هایش راهی ایتالیا شد .

گوگوش گفت : برای ترتیب برنامه های اینده ، ابتدا به‌رم رفته و با کمپانی «آر . سی.آ» گفتگو هائی‌مینمایم و سپس ٢٨ اسفند به لندن میروم تا برای دانشجویان ایرانی‌برنامه هائی اجرا کنم.

گوگوش ادامه داد که بعد به بیروت‌رفته درهفته ایران در این کشور شرکت خواهم نمود وانگاه دوباره به‌رم بازخواهم گشت واقامت من‌حدود٤ ماه‌به طول خواهد کشید.

شب‌گذشته نیز محمودقربانی شوهر سابق‌گوگوش‌یک ضیافت مفصل خدا حافظی در میامی بخاطر گوگوش ترتیب داد که عده‌ای ازدوستان‌مشترک‌در آن شرکت داشتند.

گوگوش امروزصبح درفرودگاه بخبرنگار ماگفت : ضیافتی که محمود شوهر سابقم دیشب در میامی داد،برایم‌بسیار خوشحال کننده بود و علیرغم کدورت های اولیه ، در حقیقت یک جلسه آشتی و دوستی بود.

گوگوش گفت من و محمود قربانی باز هم بخاطر کامبیز و گذشته خوبمان‌صمیمی ودوست خواهیم بود، محمود قربانی که برای بدرقه گوگوش به فرودگاه امده بود ، گفت:

که‌از این‌پس باز هم درمورد کارها و برنامه‌های گوگوش او را یاری‌خواهم کردچه گوگوش مادر کامبیزپسر کوچولویم می‌ـ باشد ومسلما همیشه برایم‌عزیز خواهد بود.

گوگوش هنگام‌خداحافظی‌در حالیکه از محمود میخواست برایش نامه نوشته و از حال خود و کامبیز بنویسد ، او را بوسید و راهی سفر شد.

گوگوش قبل از عزیمت یک مصاحبه کامل‌درباره علل طلاق و جدائی خود و شایعاتی که درباره وی‌وجود دارد با مجله جوانان انجام داد که درشماره فردا مجله‌جوانان منتشرخواهد شد.

گوگوش وشوهر سابقش قربانی‌در فرودگاه مهرآباد

فرماندار انگلیسی برمودا بقتل رسید

هامیلتون ـ برمودا ـ «ریچارد شارپلز» فرماندار انگلیسی جزایر برمودا و آجودان او بضرب‌گلوله افراد ناشناس به قتل رسیدند . حادثه دیشب هنگامی روی داد که ریچارد « شارپلز»پس ازصرف شام باتفاق‌آجودان‌خود درمحوطه حیاط ساختمان‌فرمانداری مشغول گردش بود ، هنگام وقوع حادثه یک پلیس از ساختمان‌فرمانداری محافظت‌میکرد.« شارپلز»فرماندار مقتول در گذشته عضو پارلمان و وزیر مشاور در امور خارجی بوده و در سال ١٩٦٨ به معاونت حزب محافظه‌کاررسیدهنوز معلوم نیست قتل فرماندار انگلیسی و آجودان او جنبه سیاسی داشته است یانه . احتمال میرود کهاین حادثه با حوادث اخیر لندن و ایرلند ارتباط داشته باشد .

خبرهای تلفنی شهرستانها

کشف منابع عظیم نفت

شیراز : دومنطقه نفتی در «خرمن‌کوه» فیروزآباد کشف شده و کارشناسان فعالیتهای زیادی را برای انتقال‌دستگاه های حفاری به این مناطق آغاز کرده‌اند .

«خرمن‌کوه» بین بخشهای «میمند» و «سی‌مکان» فارس قرار دارد و منابع نفتی‌آن غنی است .

آقای احیانی نماینده جهرم درجلسه انجمن استان که‌در شیراز تشکیل شده بود ، ضمن اعلام این مطلب گفت:

ـ درحال حاضر عرض خیابانهای مدخل‌شهرجهرم‌کم است و دستگاه های عظیم حفاری که روی تریلر های بزرگ قرار دارد ، قادر به عبور از این خیابانها نیست. شهرداری‌جهرم بایدباهمکاری شرکت‌نفت دو خیابان اصلی جهرم را توسیع و اسفالت کند تا از این لحاظ اشکالی پیش نیاید .

پرورش ماهی در بجنورد

مشهد : استانداری خراسان موافقت کرد که استخر های «باباامان» بجنورد به‌پرورش وتکثیر ماهی‌قزل‌آلااختصاص یابد .

شهرداری بجنورد بدنبال توافق‌استانداری، تعدادبیست هزار ماهی قزل‌آلا خریداری کرد و ماهی ها در استخر های «باباامان» ریخته شدند.

شهردار بجنورد طی گفتگوئی اعلام کرد : آب «باباامان» بهترین آب برای پرورش ماهی بوده و طبق مطالعاتی که بعمل آمده ، میتوان امیدوار بود ، ماهی استخرهای «باباامان» ازسال ١٣٥٣ قابل صید و فروش خواهد بود .

حضرت‌آیت‌الله نجفی درگذشت

باکمال تاسف اطلاع حاصل شد ، دیشب حضرت آیت‌اله حاج شیخ مهدی نجفی بزرگ خاندان نجفی ، در اصفهان در ٩٧ سالگی‌دارفانی را وداع گفته است .

جنازه فقیدسعید صبح‌امروز باحضور طبقات مختلف مردم اصفهان تشییع شد و تابوت حامل جنازه به « مسجد شاه» حمل گردید .

جنازه آن‌مرحوم طبق‌وصیت وی ساعت ٨ صبح فردا به مشهد مقدس حمل میشود و یکصدو بیست نفر از علما و روحانیون همراه‌جنازه خواهند بود .

درگذشت آیت‌اله نجفی ، موجی از تاثر در میان‌طبقات مردم اصفهان برانگیخته است و بازار اصفهان امروز بدین جهت تعطیل شد .

فقید سعید یکی‌از روحانیون طراز اول اصفهان بوده که تحصیلات اولیه را در نجف اشرف نزد آیت‌اله آخوند ملا محمد خراسانی و آیت‌اله آقا محمدکاظم صاحب کفایه انجام داده بود. آن مرحوم درحدود بیست تالیف داشته که آخرین آن « جنات عدن» است، ازوی یك پسرو دودختر باقی‌مانده که در اصفهان بسر می‌برند.

تاسیس مدرسه عالی

یزد : پیرامون تاسیس‌مدرسه عالی‌دریزد مطالعات لازم‌انجام گرفت و احتمالا در سال تحصیلی‌آینده‌یک مدرسه‌عالی دریزد تاسیس می‌شود و دانشجو خواهد پذیرفت.

آقایان دکتر صوراسرافیل و بهرامی نمایندگان اعزامی وزارت علوم که مدت ٢روز دریزد بودندپیرامون تاسیس مدرسه عالی یزد پژوهشهای لازم را بعمل آوردند .

در فراکسیون انجمن شهر

طرح تفکیک اراضی کشاورزی تصویب شد

★ انجمن شهر دو پیشنهاد شهرداری را رد کرد

دیشب فراکسیون انجمن شهر جلسه داشت در این جلسه سه طرح از طرف شهرداری مطرح گردید ولی فراکسیون تنها یک پیشنهاد را تصویب کرد و دو پیشنهاد دیگر شهرداری بوسیله نمایندگان به کمیسیون برگشت داده شد .

شهرداری بموجب پیشنهادی از انجمن شهردرخواست کرده بود تا در مناطق کشاورزی واقع شده در حریم محدوده شهر تهران تا حد پنجاه هزار متر اجازه‌تفکیک بدهد و در جلسه دیشب ضابطه این تفکیک تایید شد و با قبول این پیشنهاد از طرف فراکسیون و پس‌از تصویب انجمن شهر در اراضی واقع شده در حریم شهر به کشاورزان اجازه تفکیک داده خواهد شد .

بموجب پیشنهادی شهرداری از انجمن شهردرخواست کرده بود تا در اراضی خارج از محدوده اجازه احداث انبار داده شود و همچنین به‌اراضی واقع شده در محلاتی که احداث بناهای بلند ممنوع است درصورت واقع شدن آن اراضی بین دو ساختمان بلند برابر ارتفاع کوتاهترین آنها به صاحب زمین اجازه ساختمان‌داده شود ولی‌فراکسیون‌این دوپیشنهاد رانپذیرفت و آنها را به کمیسیون برگشت داد .

تصویبنامه تازه دولت درباره عیدی

براساس تصویب نامه دولت در سال جاری به کارمندان پیمانی ٤٠ روز اجرت و فوق‌ـ العاده مخصوص بعنوان پاداش وبه کارمندان رسمی که در گروه های یك و دو قراردارند معادل دو ماه حقوق و تفاوت تطبیق به عنوان عیدی وپاداش پرداخت خواهد شد .

در تصویب نامه اول گفته شد وزارتخانه ها و موسسات دولتی مشمول قانون استخدام در سال ١٣٥١ می توانندبشرط «رضایت از خدمت » به آن دسته از کارمندان پیمانی که عنوان آنها در فهرست ضمیمه قانون استخدام در ١ر١٢ر٤٩ ابلاغ شد معادل ٤٠ روز حقوق و«فوق‌العاده مخصوص »بعنوان پاداش پرداخت کنند .

در تصویب نامه دیگری به همین سازمانها اجازه داده‌شد که به کارمندان گروه‌های‌یك و دو آنهم بشرط رضایت از خدمت و «بشرط وجود اعتبار» معادل ٢ ماه حقوق و تفاوت تطبیق حقوق یا یك ماه حقوق با تفاوت تطبیق حقوق‌ومزایای مستمر پرداخت نمایند . در تصویبنامه ذکرشدمستخدمینی که مشمول تطبیق‌و یاتبدیل به رسمی بوده و در گروه های مزبور قرار می گیرند ولی هنوز حکم آنها صادر نشده است مشمول آن تصویب‌نامه خواهند بود .

این دو تصویب‌نامه به وزارتخانه ها ابلاغ شد تا اگر به کارمندان مشمول فوق‌الذکر در طول سال ١٣٥١ پاداش پرداخت نشده باشد تمام‌مبالغ فوق پرداخت گردد و اگر مقداری از آن پرداخت شده باشد بقیه را برمبنای شرایط ذکر شده درتصویب‌نامه‌حساب و پرداخت کنند .

توزیع مواد غذائی

وزارت اطلاعات بمناسبت فرا رسیدن عید نوروز باستانی امروز ٤٠٠ بسته مواد غذائی (شیرینی ـ برنج ـ قند و شکر و چائی‌ومیوه) بین‌کارکنان خود توزیع کرد.

بوسیله بانک ملی ایران

فروش مسکوک طلا آغاز شد

★ قیمت پهلوی طلا ١٦٠٠ ریال، نیم پهلوی ٨٠٠ریال و ربع پهلوی ٤٥٠ ریال تعیین شد .

نرخ مسکوکات طلا امروز ازطرف بانک ملی ایران تعیین شد وفروش آن از صبح امروز در تمام شعب بانک ملی ایران‌اغاز گردیدو تا آخرین روز اسفند ادامه خواهد یافت .

فروش مسکوکات طلا محدود خواهد بود ومنحصرا باندازه رفع احتیاج مشتریان‌بانک عرضه‌خواهد شد .

مسئولین شعب بانک ملی سعی خواهند کرد که حتی‌الامکان دست واسطه‌ها و صرافها برای خرید مسکوکات طلا در سال جاری‌کوتاه شود .

قیمت پهلوی ١٦٠٠ ریال ، نیم پهلوی ٨٠٠ ریال وربع پهلوی٤٥٠ ریال تعیین شده است .

قیمت رسمی شمش طلا نیز از طرف‌بانك‌ملی‌باتوجه‌بقیمتهای بین‌المللی این فلز دربورس های جهان هرکیلو ٢٠هزارو١٥٠تومان تعیین شده است .

خبرنگار بانکی ما مینویسد : بانک ملی در سالهای قبل عرضه و فروش مسکوکات را از اول اسفند شروع میکرد وتا پایان این ماه ادامه می داد ، ولی در سال‌جاری بعلت ابهامی که در قیمت های بین‌المللی برای این فلز وجوددارد وهمچنین بسته بودن بورسهای جهانی از اعلام فروش و تعیین قیمت طلا و بخصوص مسکوکات‌تا امروز خودداری شده است .

بازار آزاد

خرید و فروش ارز امروز همچنان مانند روز های گذشته آرام و پراکنده بود و دربازار آزاد این نرخها حکومت میکرد.

مارک خرید ٢٤ر٧٥ ، فروش ٢٤ر٨٥ ریال ، دلار خرید ٦٩ ، فروش ٦٩ر٩٠ ، فرانک فرانسه ١٥ر٥٠ ، فروش ١٥ر٦٥ ، پوند ١٧٤ر٥ ، فروش ١٧٦ ریال .

بازار طلا بمناسبت نزدیک شدن عید ، روز بروز پررونق ترمی ـ شود،بخصوص نیم پهلوی طلا و ربع پهلوی‌طلا بعلت تقاضای‌بیشتر بازار گرم و پررونق‌است و بهمین علت ربع پهلوی ٤٣٠ ریال نیم پهلوی ٨١٠ ریال و پهلوی طلا ١٥٨٠ ریال عرضه میشود .

آقای نقی‌زاده یکی از صرافان درمورد بازار زینت آلات گفت: اینروزها خرید و فروش زینت آلات بکندی صورت میگیرد زیرا مظنه ها خیلی بالاست . زرگری ها طلای ١٨ عیار را بدون ساخت ٦٤٠ ریال میفروشندو ٦٠٠ ریال خریدار آن هستند .

قاتل دکتر آلفونس به اعدام محکوم شد

قوچعلی «قاتل»

تبریز ـ شعبه دوم دادگاه جنائی آذربایجان‌شرقی‌قوچعلی مقصودی قاتل دکتر«آلفونس» پزشك آسایشگاه جذامیان «باباباغی» تبریز را به اعدام محکوم کرد .

خانه ای خراب شد و ٣ نفر کشته‌شدند

اردبیل ـ خانه‌ای در اردبیل، ویران شد و ٩ عضو یک خانواده ، زیر آوار ماندند .

در این حادثه سه خواهر کشته شدند و ٦ نفر بسختی آسیب دیدند .

حادثه ساعت ٣ بامداد امروز در کوچه «صفوی» اردبیل روی‌داد .

قربانیان این حادثه «سره» ١٣ ساله ، شهربانو ١٠ ساله و لیلی «٦ ماهه بودند . و مجروحین که نعمت، فرنگیس، رحمت ، عبدالله ، حمید و رقیه نام دارند در بیمارستان شیرو خورشید سرخ اردبیل بستری شده‌اند

علت حادثه معیوب بودن زیربنای آن‌اعلام شده است .

توافق اتاق اصناف ودارائی

وزیردارائی با تقاضای اتاق اصناف مبنی‌با کسرصدی‌بیست تخفیف مالیاتی از کل بدهی مودیان موافقت کرد و این موافقت وزیر از طریق ادارات مالیاتی به اتاق اصناف اطلاع داده شد . بدنبال صدور دستور وزیر دارائی رئیس اتاق اصناف حصول توافق میان‌وزارت دارائی واتاق اصناف‌را به‌کلیه اتحادیه ها بخشنامه کرد .

اتاق اصناف امروز از طریق روزنامه این مطلب را به‌آگهی اصناف رسانید واز آنهاخواست تا ضمن مراجعه به مالیه‌وکسر صدی بیست تخفیف از کل بدهی خود مفاصا حساب‌مالیاتی دریافت نمایند .

دستگیری یک گروه خرابکار در مغرب

بدنبال دستگیری یک گروه مسلح خرابکار در مغرب دستگاههای تبلیغاتی این کشور اعلام کردندکه لیبی با آموزش عده‌ای از خائنان وتحویل اسلحه به آنان قصددارد. در مغرب آشوب واغتشاش برپا کند .

رادیو مغرب گفت بازجوئی از این افراد ثابت نموده که این عده‌پس‌از کسب تعلیمات لازم ودریافت اسلحه به مغرب آمده‌اند تا نقش خود را ایفاء نمایند .

رادیو مغرب اقدام سرهنگ‌قذافی را مداخله در امور داخلی مغرب وآنرا عملی احمقانه خواند و از ملت لیبی خواست که علیه رژیم استبدادی قذافی قیام کنند .

میوه ارزان میشود

هیئت نظارت براتاق های اصناف برای میوه‌ودیگرکالاها نرخ‌جدیدی تعیین کرد . این نرخها براساس ضوابط تصویب شده در وزارت کشور به استناد اسناد مدارک موجود تصویب شده است .

یک مقام رسمی امروز گفت : نرخهای تعیین شده ارزانتر از نرخهای موجود است و قیمت های جدید بموجب مقررات موجود وبر اساس قیمت تمام شده واسناد و مدارک کالاهای‌وارداتی‌تعیین‌شده است .

مقررات جدید نرخ احتمال‌دارد فردا پس از امضاء و تائید وزیر کشور اجرا گردد .

٧٦هزار نفر تاامروز بلیط راه‌آهن خریده‌اند

راه آهن حرکت قطار های باری را در ایام نوروز محدود کرد. دراین‌ایام‌در روی خطوط آهن ایران بطور کلی چهل ودو قطار مسافری در یک زمان در حرکت خواهند بود و این‌دوره از پر تحرک ترین لحظات‌تاریخ راه آهن دولتی ایران است .

رئیس‌کل‌راه آهن بدین‌مناسبت در سراسر این واحد بماموران اعلام آماده‌باش داد و ماموران این واحد اعم از راهدار ، راهبان ، رئیس قطار ، سوزنبان در همه هنگام بحالت آماده بسر خواهند برد .

راه آهن اعلام کرد که ازروز بیست‌وششم اسفند روزانه‌هشت قطار به جنوب ، هشت قطار به خراسان ، دو قطار بشمال ، دو قطار به‌آذربایجان و یک قطار به یزد ، رفت و آمد خواهد کرد و برای جلوگیری از تلاقی قطارها ، حرکت قطار های باری در خطوط‌کاهش خواهد یافت.

راه آهن برای حمل و نقل بیش از دویست هزار مسافر ازدوسو که میان تهران و شهرستانهادر حرکت‌خواهند بود خود راآماده کرده است .

راه آهن اعلام داشت که تا امروز هفتاد و ششهزار نفربرای مسافرت نوروزی از راه آهن بلیط گرفته‌اند و این تعداد هر روز افزایش می‌یابد.

خبرهای کوتاه

شهبانو به تهران بازگشتند

سفر چهل روزه علیاحضرت شهبانو به اروپا دیشب پایان گرفت و معظم‌لها دیشب باتفاق والاحضرت شاهدخت لیلا پهلوی به تهران مراجعت کردند .

شاهنشاه آریامهر نیز که هم‌اکنون در«سن‌موریتس» اقامت دارند تاپایان هفته آینده بتهران بازگشت میفرمایند.

هنگام تشریف فرمائی علیاحضرت شهبانو به‌تهران والاحضرت شاهپور عبدالرضا و همسرشان والاحضرت پری‌سیما ، آقایان نخست وزیر ، روسای مجلسین سنا و شورایملی ، وزرای دربار شاهنشاهی و امورخارجه باتفاق بانوانشان ، رئیس ستاد بزرگ ارتشتاران ، فرمانده‌نیروی هوائی شاهنشاهی ، رئیس‌کل‌تشریفات دربار شاهنشاهی، ژنرال آجودان شاهنشاه و سفیر سوئیس در دربار شاهنشاهی و بانو مقدم‌معظم‌لهارا مورد استقبال‌قراردادند . علیاحضرت شهبانو مستقبلین را مورد مرحمت قرار دادند و سپس به کاخ نیاوران عزیمت کردند . علیاحضرت‌شهبانو روز هشتم بهمن ماه گذشته طبق معمول همه‌ساله برای استفاده از تعطیلات زمستانی به سن‌موریتس سفر کرده بودند .

والاحضرت شاهدخت فاطمه پهلوی ووالاگهر شهرام پهلوی‌نیا نیز همراه علیاحضرت شهبانو از سفر اروپا به تهران بازگشتند .

بازگشت سرکار علیه خانم دیبا از هند

یك‌ربع بعداز ظهر امروز سر کار علیه‌خانم فریده دیبا از سفرهند به‌تهران مراجعت کردند .

سرکار علیه خانم فریده دیبا ده روز میهمان رسمی همسر رئیس جمهوری هند بودند .

درفرودگاه مهرآبادمعاون کل وزارت دربار شاهنشاهی سفیر هند و بانو ، قائم‌مقام رئیس کل‌تشریفات‌شاهنشاهی سناتور خزیمه علم ، فرمانده گارد شاهنشاهی ، رئیس تشریفات وزارت خارجه از سر کار علیه خانم فریده دیبا وهمراهان استقبال کردند .

بانوان : خزیمه علم نایب رئیس جمعیت خیریه فرح پهلوی ، پروانه قریب همسر رئیس کل‌تشریفات‌شاهنشاهی ومهین هاشمی نژاد همسر فرمانده گارد شاهنشاهی در سفر هند همراه سر کارعلیه خانم فریده دیبا بودند .

بازگشت از سفر خلیج فارس

سناتور مسعودی که چندی پیش بمنظور مطالعه و دیدار از کشور های ساحلی خلیج فارس و امارات متحده عازم‌آن منطقه شده بود پس از بازدید از کویت و بحرین و قطر و ابوظبی و کلیه امارات متحده و سلطان نشین عمان دیروزبه تهران بازگشت .

سمینار آموزش فیزیک

امروز سمینار آموزش‌فیزیک در دانشگاه ها و موسسات آموزش عالی وسیله آقای‌دکتر حسین کاظم زاده وزیر علوم و آموزش عالی در باشگاه بانک سپه افتتاح شد در این‌مراسم شخصیت های علمی‌و فیزیک دانان کشور شرکت داشتند .

در این مراسم وزیر علوم و آموزش عالی درباره اهمیت تشکیل انجمن های علمی و بخصوص نقش فیزیک در تکنولوژی صحبت کرد .

در این جلسه که ریاست‌آن با آقای دکتر منوچهر حسابی بود آقای علی اصغر آزاد رئیس هیئت اجرائی موقت انجمن فیزیک ایران وچند تن از فیزیک دانان صحبت‌کردند جلسات این سمینار تا روز بیست و سوم ادامه دارد

تجدید انتخابات کانون بانکها

شورای کانون بانک ها دیشب جلسه داشت و دراین جلسه انتخابات کانون تجدید شدو درنتیجه‌آقایان دکترجلالی عبده مجددا بسمت مدیر عامل کانون بانک ها و آقای یوسف خوشکیش مدیر کل بانک ملی ایران بسمت رئیس شورای کانون بانک ها انتخاب شدند.

خبرنگار بانکی ما مینویسد: تجدید انتخابات کانون بانک‌ها به علت تصویب اساسنامه‌جدید کانون به عمل‌آمد ،چون اخیرا این اساسنامه‌به تصویب‌شورای پول واعتباررسیده بودواعضای کانون بانک ها مستعفی شده بودند . ضمنا در جلسه‌دیشب بودجه سال آینده کانون مطرح شده به تصویب رسید .

سرویس جدید راه آهن کویته ـ زاهدان

رادیو کراچی‌ـ دو سرویس قطار مسافری مابین کویته و زاهدان صبح دیروز باحضور سرکنسول شاهنشاهی ایران در کویته افتتاح گردید . سرکنسول ایران گفت‌گشایش سرویس های جدید نمایانگر روابط نزدیک میان‌پاکستان‌و ایران است .

٦٢٧ شرکت تعاونی شهری

به موجب آخرین بررسی آمارگیران وزارت تعاون‌و امور روستاها درحال حاضرششصد و بیست و هفت شرکت تعاونی شهری در شهر های مختلف کشور مشغول فعالیت میباشند، از این تعداد سیصد و بیست شرکت دراستان مرکزی فعالیت دارند که از میان آنها یکصدو هیجده شرکت تعاونی مصرف، پنجاه و هفت تعاونی مسکن ، سی و هشت شرکت تعاونی کسبه و مشاغل آزاد ، شش شرکت تعاونی اعتبار و یک شرکت تعاونی صنایع دستی‌می باشد .

مراسم آئین جاوید

بفرمان شاهنشاه آریامهر و در حضور والاحضرت شاهپور غلامرضا پهلوی ساعت دو نیم بعداز ظهر امروز آئین جاویددرباشگاه افسران برگزار شد دراین مراسم که بدعوت تیمسار ارتشبد ازهاری رئیس ستاد بزرگ ارتشتاران جمعی از شخصیت های مملکتی و امیران‌ارتش شرکت‌داشتند، بازماندگان شهدای‌ارتش ونیرو های مسلح نشان‌جاوید گرفتندو والاحضرت‌شاهپور غلامرضا پهلوی از آنان دلجوئی بعمل آوردند .

دکتر اقبال دکترای افتخاری گرفت

سخنگوی شرکت ملی نفت ایران اطلاع داد طی برگزاری مراسمی‌دردانشگاه« استلنبوش» که یکی از بزرگترین دانشگاه های افریقای جنوبی میباشد، آقای « جان فوستر» نخست وزیر افریقای جنوبی‌که درعین حال ریاست دانشگاه مذکوررا به عده دارد دکترای افتخاری در تجارت و امور اقتصادی‌را به آقای دکتر اقبال رئیس‌هیئت مدیره و مدیر عمل شرکت ملی نفت ایران اعطا نمود .

نقش برجسته دکتر اقبال‌در توسعه مناسبات اقتصادی دو کشور ایران و افریقای جنوبی و همچنین شخصیت برجسته دکتر اقبال در زمینه های علمی و فرهنگی ازعلل اهدای درجه دکترای افتخاری به ایشان می باشد .

ارتباط مستقیم تلفنی

بین مراغه و ١٧ شهر ایران که دارای سیستم ارتباط بین شهری هستند رابطه مستقیم تلفنی برقرار شد .

مراغه بوسیله یك مدار تلفنی مستقیم خودکار از طریق تبریز با تهران و سایر شهرستان ها ارتباط مستقیم تلفنی پیدا کرد .

تاسیس آموزشگاه پرستاری نیروی هوائی

شورای‌گسترش آموزش‌عالی در آخرین جلسه خود با تاسیس‌آموزشگاه عالی‌پرستاری وابسته به نیروی هوائی شاهنشاهی موافقت کرد .این آموزشگاه پس از فراهم‌ساختن مقدمات امر ، با گنجایش ٣٠ دانشجو آغاز به کار خواهد کرد شورای گسترش آموزش عالی همچنین در این جلسه‌با تشکیل رشته های تخصصی پزشکی‌ورشته های‌روانپزشکی، پزشکی اجتماعی و ارتوپدی در دانشگاه پهلوی موافقت به عمل آورد .

مدیر کل تازه

آقای مهندس امیراحمد بهنام از طرف وزیر کشاورزی و منابع طبیعی بسمت‌مدیر کل دفتر امور مجتمع های شیرو گوشت این‌وزارتخانه منصوب شد .

سخنرانی دکتر عبده

آقای دکتر جلال عبده مدیر عامل کانون بانک ها ساعت چهارونیم بعد از ظهر فردا در مدرسه عالی بازرگانی تحت عنوان سیاست مستقل ملی سخنرانی میکند .

پیش بینی هوا

هوای کرانه های دریای مازندران کمی تا قسمتی ابری هوای استان های خراسان سیستان وبلوچستان کمی ابری گاهی باباد نسبتا شدید در سطح‌زمین و گردو خاك محلی ، هوای تهران صاف که در بعضی‌ساعات همراه با مقداری ابر، هوای بقیه نقاط و جزایر تنب و ابوموسی صاف تاکمی ابری با گردو غبار محلی پیش‌ـ بینی می شود. گرمترین‌نقطه که ایستگاه هواشناسی‌دارد چابهار با حداکثر٢٨ درجه و حداقل ١٢ درجه بالای صفر و سرد ترین نقطه همدان با حداکثر ٧ درجه بالای صفر و حداقل ٩درجه زیر صفر . حداکثر درجه حرارت تهران ١١ درجه بالای صفر و حداقل آن صفر درجه سانتی‌گرادبوده.

گزارش اول درباره سینمای فارسی

ویژه شب عید

گزارشهای اختصاصی
اطلاعات از ایران و جهان
در سال ۱۳۵۱

فیلمهای جنجالی سال :
رگبار، پستچی، تپلی،
صادق کرده، ستارخان

فیلمهای خوب از نظر
تجارتی موفق نبودند

پرفروش‌ترین فیلم سال: بابا نان داد ۲ میلیون تومان

کم فروشترین فیلم سال: چشمه ۲۴ هزار تومان !

فیلمهای عوامانه رکورد شکست!

روزنامه اطلاعات بهنگام پایان گرفتن سال ۵۱ صفحات ویژه‌ای رابه وقایع سال گذشته اختصاص داده است فعالیت های فرهنگی ،سیاسی و اجتماعی ایران و جهان دراین بررسی ها مورد توجه قرار میگیرد.
در نگرشی به کارنامه سینمای ایران کوشیده‌ایم، گرایشهای سالم سینمای فارسی را مشخص کنیم وتلاش های راستین را دراین قلمرو بازشناسیم .
ازاین پس در صفحات ویژه اطلاعات‌شماباچکیده‌ای از بهترین وقایع سال گذشته آشنا خواهید شد اینک اولین مقاله ازاین گزارشها را بخوانید.

منوچهر فرید
(رگبار)

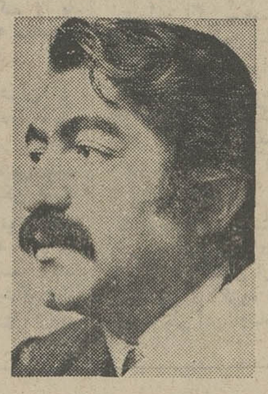

عزت‌الله انتظامی
(ستارخان ـ صادق کرده)

علی نصیریان
پستچی ـ ستارخان

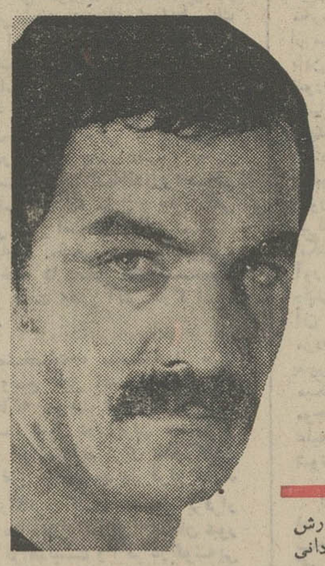

سعد راد
(صادق کرده)

ژاله سام
(در فیلم پستچی)

با آغاز نخستین جشنواره جهانی فیلم تهران « رگبار » ، برای سینمای این مرزو بوم چشم امیدوار کننده تری بود که به آن میشد به‌سینمای نوپای جوان امید بست

در نخستین جشنواره تهران که اواخر فروردین به صورت یکی از پر سرو صدا ترین فستیوال های جهانی برگزار شد، سه فیلم طویل ایرانی بطور کلی در فستیوال شرکت کردند: رگبار، چشمه و تجاوز... چشمه و « رگبار» در قسمت جشنواره برگزیده شدند و تجاوز به قسمت مسابقات داده شد. اوایل جشنواره فیلم «چشمه » باسکوت وعدم‌استقبال مواجه شد، وحتی بعداز سرو صداهایی که روی آن انجام گرفت و در جشن هنر شیراز هم نشانش دادند ، در اولین اکران در یك سینمای خوب فقط توانست ۲۴۷۰۰ تومان بفروشد.

امارگبار ـ بدنبال سکوت‌و شرمندگی فیلم چشمه،«رگبار» غرش دهشتناکی بود بر ضد تمام قواعد باصطلاح تثبیت‌شده سینمائی در این مملکت ،رگبار علیرغم طول نمایشش همه رابر صندلی تالار رودکی نشاند و در پایان تحسین همگان را برانگیخت .

این فیلم باکار جمعی‌درخشان و درخشش بهرام بیضائی‌بعنوان نویسنده و کارگردان‌وهمچنین بخاطر بازیهای درخشان پرویز فنی زاده و منوچهر فرید وباز بخاطر حرف کلی فیلم‌توانست بدرخشد.

این فیلم در جشنواره‌تهران برنده جایزه بزبالدار شد ، یعنی تنها رقیبش برای‌اول‌شدن فیلم «شاه لیر » روسیه بود . وباز تنها رقیب برای بازیگر نقش اول پرویز فنی زاده،یوری یاروت بازیگر نقش شاه لیر بود.

بهرحال ، او هم بخاطر بازی درخشانش از طرف هیات‌داوران جشنواره ستایش شد.

باکمال تاسف رگباردرنمایش عمومی آنطور که باید موفقیت تجارتی کسب نکرد ، و تهیه کننده فیلم، باربد طاهری ، متحمل زیان بیش از حدی‌شد. فیلم از دیدگاه معنوی، پرسرو صداترین فیلم بود .امافروش فیلم حدود ۴۰۰ هزار تومان بود.

قبل از این در آغاز فصل سینمائی سال ۵۱ فیلم قلندر به اکران آمده بود. قلندر فیلمی بود سنتی از یك فیلمساز آگاه که بخوبی در طرح و ارائه‌زمان ماجرا هایی این چنین موفق است.

اردیبهشت

دراین ماه علاوه بررگبار، کافر ، قدیرو توبه روی‌اکران آمد، کافر داستان خوبی‌داشت امانتوانست آنچنانکه باید ، درخشان باشد. مونتاژ بدفیلم آنرا تا حد زیادی پائین کشید.

از فیلمهای دیگر این‌ماه، سخنی بمیان نمی آوریم . چرا که فیلم هایی بودند در روال کار های گذشته و دور از بحث ما.

خرداد

تپلی براساس موشهاوآدم های جان اشتاین‌بك‌ساخته‌شده بود . این اولین فیلم رضامیر- لوحی بود ، این فیلم در فضای ایران بخوبی پیاده شده بود و فیلمی بود امیدوار کننده‌وخبر از فیلمسازی میداد که می - توانست در سینمای‌ایران‌مطرح باشد.

بابازی درخشان همایون و زری خوشکام همچنین مرتضی عقیلی،بافروش۷۶۰هزارتومان . در همان ایام خاطرخواه‌ومرغ تخم طلا هم روی پرده آمدند.

تیر

علامه زاده ،فیلمی ساخت براساس سناریوی ایرج جنتی عطایی بانام فدایی ، فیلم از یك سناریو و داستان محکم برخوردار بود که متاسفانه کارگردان آنچنانکه باید، خط اصلی‌فیلم را درنیافته بود، و فیلم خوب از آب درنیامد، گذر اکبر ، وفتنه‌چکمه پوش هم فیلمهای این ماه بودند.

مرداد

دراین ماه سه فیلم حکیم- باشی ، غریبه و ظفر بنمایش درآمد. حکیم باشی اقتباسی بود از یك فیلم ایتالیائی،اثری ناموفق در زمینه هنر ، اماموفق در زمینه تجارت بافروش یك میلیون و صد هزار تومان و بازی خوب ایرن در نقش‌گیرا، و بازی بدنصرت کریمی را دیدیم دراین فیلم کریمی‌ادای نصرت کریمی سابق را در می آورد. این هم یکی از بارهای منفی پرویز نوری شد.

غریبه فیلم دیگری که شاپور قریب ساخت ازداستان قشنگی بهره‌مند بودو ناموفق درکار سینما. از ظفر هم می- گذریم.

شهریور

بلوچ، مرد، و بابا نان‌داد، این‌سه فیلم در شهریور ماه سال ۵۱ بنمایش گذاشته‌شد. بابانان داد رکورد فروش رادر سال ۵۱ شکست و با مبلغی در حدود دو میلیون تومان‌توانست در صدر پر فروش ترین فیلم های سال قرار بگیرد.

بلوچ آخرین اثر کیمیائی در سال ۵۱ فیلمی چونان گذشته بر محور زندگی یك قهرمان تنها دور میزد . این‌تم کلی فیلمهای کیمیائی است، برای او « فرد » بیشتر ازجمع مطرح است .

قهرمان پرور است و تك قهرمان‌پرور ، سوای آنچه که درزندگی هست ، مگرنه این که در زندگی‌همه‌آدمها‌قهرمان هستند ؟برای کیمیائی‌متاسفانه آدمهای دیگر فیلم فقط در خدمت‌بهروز وثوقی هستند . همین . این فیلم باز چندبازی درخشان دارد ،بازیهای خوب ، ایرن ، بهروز وثوقی‌ومنوچهر فرید.

بهرحال بلوچ بافروش یك میلیون و چهارصد هزارتومان جزو پرفروش ترین فیلم های سال قرار گرفت ولی گذشته ازشعار های توخالیش فیلمی بود در عداد فیلمهای‌متوسط روز

البته در معیار های سینمای جوان نیرومند وآگاه - چوثان رگبار ، پستچی ، تپلی و بعد ستارخان .

مهر

سرکار غضنفر دومین فیلم رضا میرلوحی است بعد از تپلی. دراین فیلم میرلوحی تلاش کرده بود آدای فیلم‌های جاهلی را درآورد. در این‌زمینه فیلم بدی نبود ، اما در کل‌فیلم بیخودی بود.

آبان

بالاخره انتظار به پایان می رسد و پستچی اثر برجسته داریوش مهرجوئی به نمایش عمومی گذاشته میشود .

فیلم‌از هر حیث موفق‌است . فیلمی در خط‌مشی مشخص مهرجوئی با دیدگاه های‌جهان بینانه‌اش . از افاده‌های‌شخصی مهرجوئی‌درمیگذریم ، وکارش را درنظر میگیریم‌او کارگردانی است که کار خودش را می کندوبکارش هم معتقد است .

فیلم بازیهای جالبی دارد از علی نصیریان و عزت‌انتظامی ، این دویار جدا نشدنی تئاتر و سینما.

جهنم باضافه من، کارمستقل فردین . صداقت فریدن در برگرداندن متن اصلی این اثر به فیلم درخشان نیست ، قصه ، دست کاریهای حساب نشده داشت ولی از این که فردین ، راهش را باسینمایش عوض کرده بود ، در خورتوجه بود. ایکاش فردین فیلم را برای کارگردانی‌به کس‌دیگری سپرده بود . فیلم برخلاف انتظار از جهت تجارتی هم شکست خورد.

آذر

ناصر تقوائی باصادق کرده میدرخشد . برای این فیلم و فیلم های خوب دیگری‌در این زمینه همزمان با نمایش فیلم نوشته‌ایم ، صادق کرده یك فیلم پلیسی بودبراساس زندگی واقعی صادق‌کرده‌بابازی درخشان سعید راد و عزت انتظامی . فیلم آنچنانکه باید در زمینه تجارت‌موفقیت‌چندانی کسب نکرد ، حدود ۷۰۰ هزار تومان ، حداقل فروش پیش - بینی شده بود نه حداکثر .

بهرحال تقوایی در این فیلم نشان‌داد یك سینماگر مسلط است ، این فیلم از فیلمبرداری خوب نصرت کنی‌بهره‌مند بود.

دی

فیلمهای مورد توجهی به نمایش گذاشته نشده .آب‌نبات چوبی ، همیشه قهرمان،طغرل، دشنه ، تنها مرد مجله،تولدت مبارك ، فیلمهایی خیلی‌معمولی بودند.

بهمن

صبح‌روز چهارم ، فیلمی بود از کامران شیردل فیلم‌گویی برداشتی بود ازیک فیلم فرانسوی و خالی از داستان . ماجرا فقط کش داده میشد ، بالاخره باید بجایی میرسید و رسید . اما این دلیل نمیشود که کامران شیردل سینماگر خوبی نیست، اوسینماگر خوبی است و باو امیدبسته‌ایم .

ستارخان نمره درخشان و درخور تعمقی است که کارنامه سینمائی امسال را با شکست تجارتی‌اش و با توطئه سکوت وردش، می‌بندد .

باعتقاد من ستارخان نه تنها یکی از فیلمهای درخشان سال ۵۱ بود ،بلکه ازفیلمهای درخشان تاریخ سینمای ایران تا کنون بود. ستارخان فیلمی بود که واقعیت زمان را دریافته بود و میدانست که برای که و چه ساخته شده است .

دستنشان درد نکند ، اگرچه پولشان برباد رفت .

سال ۵۱ جهش سینمای ایران را تائید کرد . با فیلمهایی چون، رگبار ، پستچی ، تپلی ، صادق کرده و ستارخان . اینها تلاش صمیمی و صادقی هستند از آنها که میخواهند در جریانهای فکری روز باشند و واقعیت‌های زمانه را در آثارشان منعکس کنند .

سالی پنج فیلم ، پنج فیلم‌خوب اگر باین سینما اضافه شود ،

بقیه درصفحه ۶

ارتباط مستقیم تلفنی آمل از ساعت ۷ صبح روز سه‌شنبه ۲۲ اسفندماه ۱۳۵۱ برقرار میگردد

پیرو گشایش‌سرویس خودکارماوراءشهری در تهران- اصفهان- شیراز- همدان- اهواز - خرمشهر- قم- کاشان- رشت- بابل- قزوین - خرم‌آباد- بروجرد- ساری- تبریز- رضائیه - اراك- و کرمانشاه (بطور یك‌طرفه) ، اینك‌وزارت پست و تلگراف و تلفن در اجرای طرح‌عظیم توسعه شبکه مخابراتی کشور سرویس مزبوررا در آمل نیز دائر نموده است که از ساعت ۷ صبح روز سه‌شنبه بیست‌ودوم اسفندماه ۱۳۵۱ ، آغاز بکار خواهد نمود . بدین ترتیب مشترکین هریك از شهرهای نامبرده فوق خواهند توانست از تاریخ مزبوربطور خودکار با مشترکین تلفن در آمل و بالعکس ارتباط تلفنی‌برقرار نمایند

در مورد کرمانشاه ، مشترکین این شهرخواهند توانست با مشترکین تلفن در آمل و کلیه شهرها که باشبکه تلفن خودکار بین‌شهری‌مجهز گردیده‌اند ، مکالمه نمایند ، لیکن‌درجهت عکس فقط مشترکین تهران میتوانند با مشترکین کرمانشاه مکالمه نمایند . سرویس تلفن خودکار بین شهری کرمانشاه بزودی پس‌از تکمیل شبکه مربوطه توسعه خواهد یافت .

سرویس تلفنی خودکار ماوراء شهری آمل بطور موقت دائر میشود و سرویس کامل‌پس‌از تکمیل شبکه برقرار خواهد گردید .

کد (شماره مشخص کننده) موقت حوزه تلفنی آمل ۰۲۴۲ میباشد .

کد دائمی حوزه تلفنی آمل بعدا بهنگام استقرار سرویس کامل اعلام میشود .

کد شهرهائیکه در آنها نمره‌گیری ماوراء شهری دائر شده ، ذیلادرج میگردد :

تهران ۰۲۱- اصفهان۰۳۱- شیراز ۰۳۳۱- همدان ۰۲۶۱- اهواز ۰۶۱- کاشان ۰۲۵۲۱ - خرمشهر ۰۶۵۱- قم ۰۲۵۱- رشت ۰۲۳۱- بابل ۰۲۴۱- قزوین۱۲۸۱- خرم‌آباد۰۶۶۱- بروجرد ۰۶۶۲۱- کرمانشاه ۰۴۳۱- ساری ۰۲۴۳- اراك ۰۲۶۲۱- تبریز ۰۴۱- رضائیه ۰۴۴۱-

مدت زمان مکالمه بازاء دو ریال‌بین‌شهرهای ذکر شده بالا و آمل بقرار زیر میباشد :

مکالمه بین	روز (ثانیه)	شب (ثانیه)
تهران ـ آمل	۱۰	۱۵
اصفهان ـ آمل	۵	۱۰
شیراز ـ آمل	۳٫۷۵	۱۰
همدان ـ آمل	۷٫۵	۱۵
اهواز ـ آمل	۵	۱۰
خرمشهر ـ آمل	۳٫۷۵	۱۰
قم ـ آمل	۷٫۵	۱۵
کاشان ـ آمل	۷٫۵	۱۵
رشت ـ آمل	۷٫۵	۱۵
بابل ـ آمل	۲۰	۲۰
قزوین ـ آمل	۷٫۵	۱۵
خرم‌آباد ـ آمل	۵	۱۰
بروجرد ـ آمل	۵	۱۰
ساری ـ آمل	۱۵	۲۰
اراك ـ آمل	۷٫۵	۱۵
کرمانشاه ـ آمل	۵	۱۰
تبریز ـ آمل	۵	۱۰
رضائیه ـ آمل	۵	۱۰

در جهت معکوس نیز نرخ مکالمه بقرار فوق می‌باشد . نرخ روز از ساعت ۷ صبح الی ۹ بعد از ظهر و نرخ شب ا زساعت ۹ بعد از ظهر تا ساعت ۷ صبح روز بعد محاسبه و دریافت میگردد .

وزارت پست‌وتلگراف و تلفن

انتقال مطب

مطب دکتر ناصرعلی ضیاء متخصص و جراح مجاری ادرار به خیابان تخت طاوس خیابان جم کلینیك جم انتقال یافت . تلفن ۸۳۳۵۴۶ اوقات پذیرائی ۵ تا ۷٫۵ بعد از ظهر

آگهی مناقصه شماره ۵۲٫۱۴

راه‌آهن دولتی ایران ۱۷۵۰ کیلوقلع‌خالص شمش مورد نیاز را برطبق شرایط مربوطه از طریق مناقصه تحویل تهران انبار مرکزی مشترك‌المصرف خریداری مینماید.

داوطلبان شرکت در مناقصه میتوانند در ساعت اداری جهت دریافت اسناد مناقصه باداره کل کاربردازی مراجعه فرمایند شرکت کنندگان در مناقصه باید مبلغ سی‌وپنجهزار ریال‌بعنوان سپرده شرکت در مناقصه به صندوق راه‌آهن پرداخت و رسید صندوق یا معادل همان مبلغ ضمانت‌نامه بانکی صادر یکی از بانکهای مجاز ایران که‌لااقل یکماه اعتبار داشته باشد بضمیمه پیشنهاد خود تاساعت ۹ صبح روز ۵۲٫۳٫۷ در صندوق پیشنهاد ها واقع در اداره کل کاربردازی بیاندازند پیشنهاد های واصله ساعت ده روز مزبور بازو قرائت خواهدشد. حضور پیشنهاد دهندگان یانمایندگان مجاز آنها در جلسه مناقصه آزاداست و راه‌آهن در ردو یا قبول هریك یاتمام پیشنهاد ها مادامی که قرارداد مبادله نشده است جزا و کلا مختار میباشد . به‌پیشنهاد فاقد سپرده و مشروط و مبهم و پیشنهادی که بعد از موعدمقرر برسدترتیب‌اثر داده نخواهدشد سپرده برنده اول و نفر دوم مناقصه نگهداری و در صورت استنکاف از انجام معامله بدون تشریفات بنفع‌راه‌آهن ضبط خواهدشد. مالیات متعلقه وهرگونه عوارض دیگربعهده برنده مناقصه میباشد. راه‌آهن میتواند تا صدی بیست‌و پنج از میزان معامله کسر یا اضافه نماید.

م‌الف ۱۹۲۱۸ راه‌آهن دولتی ایران
شماره ۸۳۲۲رد تاریخ۵۲٫۱۲٫۱۴

آگهی مناقصه

کارخانه ذوب‌آهن آریامهر ۴۵۷ قلم بلبرینك از طریق مناقصه عمومی خریداری‌می نماید .شرکت کنندگان درمناقصه می‌توانند برای دریافت برك شرایط و مشخصات به دفتر قسمت تدارکات این کارخانه واقع در ۴۵ کیلو - متری‌جاده‌اصفهان -شهرکردمراجعه و پیشنهادخودراهمراه برك شرایط و مشخصات ناقید قبولی امضاء نموده‌تاساعت ۹ ونیم‌صبح روز ۵۲٫۱۲٫۲۶ به دبیرخانه کارخانه‌تسلیم نمایند . کالای‌مورد مناقصه تاپایان سال ۵۲ طبق برنامه زمانی تحویل مندرج در برك مشخصات پس‌از عقد قرارداد باید به انبارهای کارخانه ذوب‌آهن آریامهر تحویل گردد .

سرپرست کل‌عملیات کارخانه آریامهر

بانک عمران

۳،۰۰۰،۰۰۰ ریال

وام پانزده ساله

فقط با ۹ درصد بهره

برای هر منظور و مصرفی

بدارندگان

حساب تشکیل سرمایه میپردازد

سرمقاله

ستیز با آتش!

سازمان آتش‌نشانی تهران درنظر دارد طرح جدیدی برای مقابله با حریق در پایتخت بموقع اجرا درآورد و برای هر کیلومتر مربع، یك شعبه ضد آتش‌دائر کند.

یکی از مهمترین مسائل ایمنی در شهر های بزرك،همین قضیه آتش‌سوزی است وطرق مقابله باآن . خطر آتش سوزی در زندگی بشر تازگی ندارد .لکن هرچه‌شهر ها وسیعتر و دامنه‌تمدن گسترده‌تر میشود این خطر جنبه جدی تری پیدا میکندو بطریق اولی مساله‌مبارزه باآتش واطفاء حریق. مثلایك روزگاری در تهران ، عوامل ایجاد حریق محدود بود . هم‌مواد آتشزا کمتربود ، هم موادقابل اشتعال و در نتیجه بفرض‌این که هیزم آشپزخانه یانفت و روغن چراغ موجب ایجاد حریقی میشد.

آنقدر مواد قابل‌اشتعال وعوامل توسعه حریق در اطراف آتش پیدانمیشد که به‌اندك مدتی شعله های آتش از کنترل اهل منزل خارج‌شود و خشك‌و تر را در میان‌بگیرد . تازه آتش هم که بالا میگرفت باز آنقدر ها تهدید کننده‌نبود . چون‌خانه ها اغلب یك یا دوطبقه بیشتر نداشتند و عموما باحیاط و فضای بازی از هم‌جدا میشدند.در سخت‌ترین آتش سوزیها ، هماتقدر بود که فی‌المثل خانه‌یی بسوزد و خاکستر شود .درچنان شرایطی یك سازمان آتش نشانی باتشکیلات ابتدایی و چند اتومبیل آب پاش میتوانست جوابگوی احتیاجات شهر واقع شود. ولی امروز هم شهر تهران بکلی عوض شده‌است ، هم شکل زندگی‌مردم. امروز به جای هیزم و ذغال ، ساده‌ترین‌وسایل سوخت در زندگی عامه نفت‌و گاز است. برق ووسایل برقی که از صبح تا شام مردم به عناوین مختلف چه در منزل ، چه‌در مغازه ، چه در اداره‌وچه‌در کارگاه با انواع‌آن سروکار دارند‌به‌اندك‌بی‌احتیاطی ممکن است ایجادحریق کند.وانگهی ، اثاثه منزل و بطور کلی وسایل زندگی‌غالبا از مواد صنعتی قابل اشتعال تشکیل میشود. بایك جرقه یاحتی آتش ته سیگاری ،خیلی سهل ، سریع ، حریقی روی میدهد واز آنجا که‌خانه ها ومحل های کسب‌عموما چند طبقه و چسبیده به یکدیگر است وقتی آتش درگرفت ، مهار کردن آن آسان نخواهدبود.

شهری با این وسعت واین مشخصات ، متاسفانه از حیث وسایل‌وامکانات مقابله باحریق وضع قابل اعتمادی ندارد.اولا ایجادوسایل ایمنی در ساختمان‌هاکه به‌وجب قوانین جاریه در بسیاری از کشور ها الزامی است هنوز در ایران متداول و معمول نشده است. ثانیا ما هنوز نتوانسته‌ایم برای جدا کردن مشاغل و تاسیساتی که در معرض تهدید حریق قرار دارند از مناطق مسکونی و مراکز بازرگانی‌و کسب ، نظمی برقرار کنیم . در بعضی نواحی شهر نیز مثل بازار تهران ، امکان عبور دادن وسایل موتوری آتش نشانی فراهم‌نیست و اگر درگوشه‌یی از بازارآتش‌سوزی روی‌دهد،رسانیدن‌وسایل‌اطفاءحریق خودش از مشکلترین عملیات مبارزه باآتش بشمار می‌آید.

حال اگر خیابان ها خلوت و راه هاکوتاه بودو چنان نبود که بنابه اظهار مسئولان سازمان آتش نشانی ، مردم زنك وبوق مخصوص اتومبیل های آتش نشانی رانا‌شنیده بگیرند و راه‌به آنها ندهند ، شاید مقابله‌باآتش در موارد لزوم از عهده همین مراکز موجود آتش نشانی برمی‌آمد .ولی باوضعی که تهران دارد ، جای خوشوقتی است که سازمان آتش نشانی به لزوم یك تجدید نظر اساسی در زمینه ایجاد موجبات ایمنی و کیفیت مقابله باخطر آتش سوزی توجه کرده و اینچنین اقدامی را وجهه همت قرار داده‌است.

رفراندوم در ایرلند

سرانجام لندن تصمیم خود را عملی ساخت،در ایرلندرفراندومی که نتایج آن از چندسال پیش کاملا معلوم بود انجام شد .

بدین‌معنی که دومیلیون پروتستان مهاجر از نقاط مختلف استانهای اسکاتلند وولز و انگلیس که تمام امتیازات‌اقتصادی، اجتماعی و سیاسی را دریك‌ششم سرزمین ایرلند بخوداختصاص داده‌اند و ده سال است می کوشند ساکنین اصلی این‌سرزمین که اختلاف آنها را بصورت و نام مذهب مدنظر جهانیان جلوه دهند واکنون رای‌داده‌اند که ما میخواهیم یك‌ششم خاك ایرلند همچنان جزء مستملکات بریتانیای کبیر باقی باشد ؟!شگفت اینست که همین حکومت بریتانیا که برای آزادیهای از دست رفته مردم آنسوی دریاها یقه‌درانی میکند و انتخابات همه‌جای دنیا را به‌جز انگلستان قلابی معرفی می‌نماید همین رفراندوم ساختگی راکه‌همه‌میدانند‌اکثریت پروتستانهای انگلیسی‌الاصل اقلیت ایرلندی واقعی را شکست می‌دهد ، با اینحال اخذرای در تالاری که در محاصره پلیس و ارتش‌بوده بعمل آمده‌است من نمی‌دانم بااین طرز رای‌گیری تاچه‌حد امکان دارد تامین آزادی رای‌دهندگان را قانع کننده جلوه داد .

بهرحال ، خانه شماره ده داوینیك استریت اکنون‌ظاهرا‌خود را پیروز میداند ولی بطور قطع و یقین اکثریت تام مردم‌آزاده بریتانیا بخوبی میدانند که آقای هیث و همکارانش هیچگونه پیروزی که بدست نیاورده‌اند سهل است بلکه با این عمل غیرطبیعی یکبار دیگر اظهارات آن سیاستمدار بزرك انگلیسی را تائید کردند که «برخلاف‌شایعات سیاستمداران انگلیسی هیچگاه پیش‌بینی وقایع را نکرده و به عواقب تصمیمات خود عمیقا نیندیشیده‌اند و همیشه دستگاه های سیاسی بریتانیاوقتی بخطرات و عواقب تصمیمات خود واقف شده‌اند که نیم‌ساعت‌از آغاز خطر گذشته است .

حقیقت‌اینست که هنوز مردم جهان ، حتی خود مردم‌بریتانیا درست نمیدانند که هدف اساسی دولت محافظه کار از پافشاری درنگاهداری ایرلندشمالی چیست ، هیچیك از توضیحات‌مقامات رسمی‌این کشور برای اکثریت مردم بریتانیا هم قابل هضم ودرك نبوده‌است . چندهفته پیش در شهر لندن‌بایکی از شخصیت های معروف‌ایرلندی که‌در ردیف سرمایه‌داران متنفذانگلستان‌است‌با حضور چندنفر نویسنده‌و روشنفکر انگلیسی درباره علل مقاومت بی‌جهت دولت محافظه کار درادامه‌تصرف ایرلندشمالی گفتگوئی جالب‌داشتیم.

هریك از حاضران نظرودلیلی رابرای این‌اصرار ولجاجت‌پیش می‌آوردند، مثلایکی معتقد بودکه مسئله اساسی دخالت آمریکا دراین سرزمین‌است ودولت‌انگلیس ازاینکه‌اسلحه‌وپول از طرف آمریکابرا ی‌شورشیان میاید ناراحت و نگران‌است واتفاقا چند روز پیش آقای وایت‌لاو وزیرمشاور درامور ایرلند نیز صریحا این‌نگرانی را اعلام داشت‌ولی آمریکا عکس‌العملی نشان نداد، اما‌آن میلیونرایرلندی درجواب گفت اگر آمریکابخواهد در ایرلند نفوذ مستقیم داشته‌باشدو یا پایگاهی در‌آن کشوربسازد بخوبی میتواند از ایرلند جنوبی که‌مستقل است استفاده کندو علاوه‌براین مگرهم‌اکنون آمریکا در اسکاتلند وولزو سایر نقاط انگلستان پایگاه هوائی ندارد و یااز لحاظ اقتصادی مگر بسیاری از کارخانجات مهم انگلیسی به سرمایه های کلان آمریکائی‌بطور مستقیم و غیرمستقیم اداره نمیشوند ؟ پس این چه‌بیم و نگرانی است ؟

علت اصلی بحران چیزی نیست جز یکدندگی سیاسی و لجبازی خاصی که همیشه حکومتهای محافظه کار در تمام سرزمینهای مورد استعمار خود داشته‌اند و سرانجام‌هم شکست خورده‌اند .منتها این‌بارمتاسفانه لجاجت‌و سرسختی‌دولت‌انگلیس موجب خواهدشد که بهانه بدست عناصر ماجراجو و آشوب طلب بدهد که نه‌تنها روزگار رابرمردم بیگناه لندن و سایر شهرهای بزرك بریتانیا سیاه نماید بلکه مطمئنا همان سیاست نیرومندی که همیشه مانند خرسی گرسنه منتظر فرصت‌مناسب است از یاس و نومیدی مردم استقلال‌طلب و میهن پرست ایرلنداز مدعیان آزادی ، و آزادگی استفاده کرده ودرزیر پرده زمینه‌را برای نفوذ سرخ خود در اینسوی دریای شمال و دردهانه آتلانتیك آماده میسازد چنانکه از همین اختلافات در اقیانوس هند و مدیترانه استفاده زیرکانه کرد و حالاسرگاو در خمره مانده است .

آیادولت‌بریتانیامیخواهد آنقدر بابهانه‌های قانونی قسمتی‌از خاك ایرلند را دردست خود نگاهدارد تاچکمه‌های سرخ او را از این سرزمین براند یاهدفهای دیگری دارد و برسرمعامله‌ای کلان چانه میزند ؟ این بود نظر آن‌مرد باتجربه ایرلندی که.این روزها نشانه‌هائی از حقیقت گفتار او آشکار میشود .

حسین رامتین

از : تایمز لندن

نتایج بمباران لندن

انفجار بمب‌هائی که در نقاط مختلف لندن توسط شورشیان ایرلندی کار گذارده شد ، موجب کشته شدن یك نفر و مجروح گردیدن تعداد زیادی از مردم این شهر شد . باتوجه باین نکته که این اقدام شورشیان کوچکترین کمکی‌به آنها برای رسیدن به هدف‌هایشان نخواهد کرد ، این حوادث تاثر وتاسف بیشتری را بوجود میاورد .توسعه‌فعالیت تروریستی‌و خرابکاری‌شورشیان ایرلندی تا لندن برای دولت انگلیس‌ناراحت کننده‌واضطراب آور است ولی هیچ شاهدی و دلیلی وجود ندارد که‌براساس آن تصور کنیم‌اینگونه‌اقدامات مردم انگلیس را مجبور به پذیرش خواسته های‌شورشیان میکند بلکه اینگونه اقدامات موجب میشود که‌مردم‌انگلیس علیه شورشیان برانگیخته شوند.

وقتی یك تروریست بمبی را در گوشه خیابان و یا در ساختمانی کار میگذارد‌نمیداند که براثر انفجار آن‌چه‌کسانی مقتول و مجروح خواهند شد و زنان ،کودکان ، مردم بیدفاع‌و صاحبان عقاید مختلف سیاسی یابیطرفها هریك ممکن‌است‌که براثر انفجار این بمب ها جان خودرا از دست بدهند و به قربانیان قبلی اینگونه حوادث افزوده شوند.

بمب هائی که در نقاط‌مختلف لندن منفجر گردیده‌اند،توسط افراد وابسته به‌ارتش‌جمهوری‌خواهان ایرلند کار گذارده شدند و منظور از این عمل ابراز مخالفت آنها بارفراندوم اخیر ایرلند و جلب‌توجه‌عمومی به هدف اصلی آنها یعنی‌اتحاد ایرلند است .

این‌عمل تروریست ها که‌در طی آن ، تعدادی از مردم‌لندن جا ن‌خود را از دست دادند ، ممکن است‌بقیمت‌بسیار گرانی، برای هزاران نفر از مردم ایرلند که در انگلیس کار و زندگی میکنندتمام‌شود، امکان دارد‌که برای انتقامجوئی از شورشیان سیاستمداران انگلیسی را ترغیب کنند که ایرلند شمالی را در اختیار اکثریت پروتستان بگذارد و مشکل این منطقه را پیچیده‌تر وتشدید کند.

بطور یقین ، این اقدام شورشیان موجب نخواهد شد که انگلیسیها بخود بگویند:

ـآه ... خدای من ! اگرمن با اتحاد ایرلند موافقت نکنم ، آنها من را منفجرخواهندکرد، پس بهتر است بنفع اتحاد ایرلند رای بدهم !

ایجاد ، وحشت و ترورهرگز نمیتواند ، عاملین آنرا به هدفهایشان نزدیك کند و یا راهی برای رسیدن به مقاصدو خواسته های آن باشد .

اگر بواقع ،شورشیان و استقلال طلبان ایرلندی عامل این انفجارات اخیر لندن بوده‌اند ، دولت انگلیس باید توجه کند که ممکن است شورشیان در آینده نیزعملیات تعرضی و خرابکارانه خود را تا داخل انگلیس توسعه دهند و باید یك سیاست پیشگیری‌از اینگونه وقایع را طرح کرده‌و بمرحله اجرا در آورد و در مقابله با مسائل مربوط به ایرلند شمالی همیشه این‌صحنه هارا در نظر داشته باشد و با آمادگی برای جلوگیری از اینگونه حوادث اقدام کند .

سال پیش نیز بعد از حادثه «لندوندری» که در طی‌آن‌براثر هجوم و تیراندازی سربازان انگلیسی به تظاهر کنندگان ایرلندی عده‌ای بقتل رسیدند، نیز شورشیان برای انتقامجوئی از دولت انگلیس تصمیم‌داشتند بمبهائی را در لندن منفجر کنند، بنابراین اگر سیاست‌شورشیان ایرلندی براین است که در آینده نیز در حوادثی مشابه درصددانتقامجوئی‌از‌مردم‌انگلیس برآیند ،دولت انگلیس برای جلوگیری از اینگونه حوادث خود را آماده می کند .

نیروهای امنیتی انگلیس‌باید با نیرو های امنیتی جمهوری ایرلند تماس نزدیکی داشته باشند ، تاکنون ارتباط اداری بین این دو گروه برقرار بوده است ولی این ارتباط بیشتر در زمینه سیاسی بوده است نه‌در مبارزه با جنایت و جلوگیری از حوادثی که در چند روزاخیر در لندن اتفاق افتاد .

ادوارهیث نخست وزیرانگلیس و آقای«ترسکریو» درمذاکراتی که با یکدیگر آغاز کرده‌اند فرصت مناسبی‌دارند که‌هرگونه مانع راکه درراه همکاری جدی و پر توسعه ومداوم دولتهای‌انگلیس‌وجمهوری‌ایرلند، برای مبارزه با جنایت وجود دارد ازبین میبرند .

سئوال بزرك مطرح شده در این شرایط این‌است که آیاوقت آن رسیده است که دولت انگلیس از تمامی قدرت خودبرای سرکوبی تروریستها استفاده کند یا خیر ؟

مبارزه

اداره امنیت انگلیس ازسال پیش طرح جدی مبارزه با تروریستها را در دست‌مطالعه دارد ولی ، باجرا گذاردن این طرح‌حالا که استنباط میشود که شورشیان ایرلندمیخواهند انگلیس را هدف عملیات خرابکارانه خود ساخته وایجاد ترور و وحشت نمایند ،بیش از هرزمان دیگری لازم است. باید به نیروی امنیتی‌انگلیس اختیار داده شود که بدون نیاز به حکم دادگاه مظنونین تروریست ها را بازرسی‌بدنی کرده و در صورت لزوم آنها را دستگیر کنند و در مواقع فوری و ضروری بدون‌نیاز به حکم جلب‌به محلهائی که ممکن است چنین افرادی‌وجود داشته باشند یورش برده و آنها را بازداشت نمایند .

باید به نیروهای‌امنیتی‌انگلیس اختیارات بیشتری برای‌بازرسی بدنی و بازداشت، افرادی که ملیت ایرلندی دارند ، داده شود . مراقبت بیشتری درمورد این افراد معمول شود و رفت وآمدآنها به‌شهرهای انگلیس کنترل شود .

نیروهای امنیتی‌همچنین باید، قدرت و اختیار خارج کردن افراد مظنون را که ملیت ایرلندی دارند از کشورداشته باشند و بخصوص این قانون در موردایرلندیهائی که‌از۱۹۷۲ به بعد به انگلیس آمده‌اندبا دقت بیشتری اجرا شود . **ایرلندیهائی که به انگلیس میایند ، هنوز با آزادی کامل و بدون هیچگونه‌بازرسی‌خاص مثل تبعه انگلیس وارد این کشور میشوند و کنترل نمی‌شوند ، نیروهای امنیتی باید با استفاده‌از اختیاراتی که‌به آنهاداده میشودمراقبت‌بیشتری در مورد رفت‌وآمد اینگونه افراد معمول دارند .**

امروزه ۱۷ هزار سرباز انگلیسی در ایرلند شمالی است ولی مرزهای این‌کشور تحت کنترل آنها نیست چون آنها برای انجام‌وظائف‌دیگری به‌ایرلند رفته‌اندو تروریستها به آسانی می توانند از مرزها خارج شوند و خود را به انگلیس‌برسانند وعملیات خرابکارانه خود را در شهر ها دنبال کنند .

کنترل مرزهای ایرلندشمالی با کمك دولت این کشور باید توسعه یابد و برای انجام این مقصود به همکاری صمیمانه و جدی نیروهای امنیتی ایرلند ، نیاز است . انفجار بمبها مردم انگلیس را بشدت خشمگین کرده است از سال ۱۹۴٤ در لندن بمبی که خرابی زیادی ببار آوردمنفجر نشده بود،حتی جوانان انگلیسی‌انفجاربمب را بچشم خود ندیده و صدای‌آنرا نشنیده بودند هر بمبی که منفجر شود ، اراده و نیروی ملی را مستحکم‌تر میکند و توطئه مستقیمی‌برای جان‌یکنفر یا چند نفر از اهالی لندن باشد و بیش‌از هرچیز بزیان خود شورشیان تمام میشود .

ازطرف دیگر شاید این انفجرات دولت انگلیس ومردم این کشور را ناچار کند که با واقع‌بینی بیشتر به اختلافات و مسائل مورد تضاد کشور خود و ایرلند بیاندیشند . ملت انگلیس اگر اتحاد مستحکمی داشته باشد بسیاری ازمشکلات را می‌تواند حل کند ، انفجار بمبها در راه تحکیم اتحاد ملی مردم انگلیس موثر است ، انفجار بمبها در لندن نشان دادند که اگر بین ملتی اتحاد واقعی و مستحکمی در مورد مسائل بحرانهائی که با آنها روبرو است وجودنداشته باشد دچار حوادث و گرفتاری های ناگواری خواهد شد .

وقتی مردم در خیابان‌ها به کمك مجروحین میشتافتند ، اولین گام را برای تحکیم این اتحاد ملی برداشته میشد .

ما دردنیای خطرناکی‌زندگی میکنیم دنیائی که اگر اتحاد ملی نداشته باشیم هدف انواع تهدیدات‌و خطرات‌قرار خواهیم گرفت . انفجار بمبها به ما آموخت که باید اتفاق و اتحاد بیشتری داشته باشیم و با مشکلات با نیرو و هدفی واحد بجنگیم .

چند ساعت قبل از مرگ

این عکس تنها فردی است که در جریان بمب‌اندازی‌های لندن مرد .این مرد که بیش از ٦۰ سال عمر داشت درنزدیکی «اولدبیلی» دادگاه عالی جنائی انگلیس‌یک مغازه‌کوچک داشت و درجریان انفجار بمب در کنار دادگاه جنائی از ناحیه سر مجروح شد . این عکس او را پس از مجروح شدن و چند ساعت قبل از مرگ در حال مکالمه تلفنی نشان میدهد . او براثر سکته قلبی مرد .

ابو داود وهمکاران او که در انتظار اعدام هستند

بسیاری از ناظران سیاسی معتقدند گروهی از کوماندوهای عرب که اخیرا برهبری «ابوداود» برای انجام عملیات خرابکاری وارد اردن شدند ولی قبل‌از آنکه موفق باجرای برنامه خود شوند دستگیر شدند بانشویق و حمایت سرهنگ قذافی دست باین اقدام زدند . این عده اکنون در اردن محکوم به اعدام شده‌اند ولی گروهی ازرهبران کشورهای عربی درصدد وساطت هستند تا مانع اعدام آنها شوند . رهبران شوروی نیز از جمله کسانی هستند که از ملکحسین عفو این عده را خواستار شده‌اند.

عکس‌ها ردیف بالا ازراست بچپ عبارتند از حسام‌الدین ندیم‌حلیمه ، اسماعیل زکی‌کنعان، ابراهیم عبدالهادی ، محمد عبدالرحمن ، جمال صالح‌رمضان وهیبزاری ، احمد عبدالکریم، توفیق محمد .

عکس‌های ردیف پائین از راست بچپ عبارتند از سیدعلی حدیری، ابراهیم‌علی‌الشیخ، یوسف خالد سالم ، جهان‌صالح خلف ، سهیل جبور، سمیرمحمدسلیم، جبرمحمدمحمدحسین، نعمان ارشید .

از : فیگارو

ترجمه : علی بهارلو

بامیلیاردها دلار پول چه باید کرد؟

لیبی کشوری که‌وجود ندارد

اکنون دیگر تردید نیست کماندو های فلسطین که فاجعه خرطوم رابوجود آوردند از لیبی به سودان اعزام شده بودند . جوادث خونین «حمص» و «حما» سوریه که افراطیون مذهبی را دربرابر نیروهای امنیتی ژنرال حافظ‌اسد قرار داد از طرف لیبی رهبری میشد، بوئینك ۷۲۷ که توسط شکاریهای اسرائیل برفراز صحرای سینا سرنگون شدمتعلق به لیبی بود .

جوانانی که چند هفته قبل درخیابان های قاهره فریاد «زنده‌باد قذافی» سرمی دادند دست‌کم عده‌ای از آنها اهل لیبی بودند .

اکنون در جهان عرب به محض‌آنکه حادثه‌ای روی میدهد بناچار نام لیبی و قذافی، سرهنگی‌که سه‌سال‌قبل نطق‌های آتشین او درباره‌جنگ‌کامل‌العیار بااسرائیل و رنسانس جهان‌عرب جهانیان‌را بخنده وامیداشت ، به میان می‌آید ولی امروزه دیگر نه در پایتخت های عرب و نه در جاهای دیگر کسی گفته های او را با خنده برگزار نمی کند .

اما واقعا این لیبی که محیط را مسموم کرده و مانع بزرگی در راه برقراری صلح‌در خاورمیانه بوجودآورده چگونه کشوری است ؟ از نظر بسیاری از مردم فرانسه ، لیبی یك صحرای‌نفت و خریدار «میراژ» های فرانسوی و سرهنك قذافی در عین‌حال یك پیشاهنك و یك متعصب مذهبی است . بااینحال اوضاع کمی مبهم و پیچیده است .

در اینکه لیبی یك صحرای عظیم‌است جای تردیدنیست .سابقا یکی ازدیپلمات های مقیم تریپولی درمقام توصیف ازلیبی گفته بود «لیبی بمنزله سوراخی است که در میان مناطقی مهم واقع شده است .

در سمت چپ لیبی مغرب ، درمرکز مدیترانه ، در سمت راست آن مصرقرار گرفته و افریقای سیاه از جنوب آن‌آغاز میشود. ولی در میان آن چیزی نیست کشوری است که در حقیقت وجودندارد.

ساکنین لیبی که کمتر از دو میلیون نفر هستند در میان ریگزارها ناپدید شده‌اند آنها هوس چیزی را ندارند و به چیزی هم محتاج نیستند و حتی نمیدانند که آیا عرب هستند یا بربر . چیزی که انسان را دچار شگفتی میکند همین مسئله است که بنظر می‌آید کشور لیبی وجود ندارد .

اما روزی که مدت زمان زیادی نیست معلوم شد که در زیر این شن‌ها تا چشم کار میکند لیبی رافراگرفته است‌نفت وجود دارد واز آنزمان وضع عوض شد .

نخست منابع عظیم نفت لیبی را مورد بررسی قرار میدهیم . لیبی سالانه از این راه دو میلیارد و دویست میلیون دلار پول بدست می‌آورد .

تصوراین مبلغ‌درست‌به ذهن نمی‌گنجد. باید بگوئیم که دو میلیارد و دویست میلیون دلار معادل یکهزار میلیارد فرانك سابق فرانسه است ، این پول همه ساله عاید خزانه تریپولی میشوددولت لیبی کار دیگری انجام نمیدهد جز آنکه به برخی از کمپانیها که بیشتر آنها آمریکائی هستند اجازه‌دهد که کمی بیش از یکصد میلیون تن نفت استخراج کنند .

امروز لیبی سالانه دویست و پانزده میلیون تن نفت استخراج میکند .

در سال ۱۹۷۰ میزان‌تولید نفت به۱٦۵ میلیون تن رسید ولی از آن سال پیوسته کاهش یافته در سال ۱۹۷۱ میزان تولید ۱۱۸ میلیون تن رسیده بود .

البته میزان تولید نفت بدرخواست رهبران لیبی کاهش یافته است ، بطوری که میدانیم بعللی قیمت نفت در سال های اخیر افزایش یافته است و دولت تریپولی که ندیداند پولی را که‌از نفت بدست‌می‌آورد در چه راهی مصرف‌کند ترجیح میدهد نفت در چاه‌ها باقی بماند تا آنکه دلاربیشتری در گاو صندوق های خود ذخیره کند .

چه باید کرد ؟

از طرف دیگر شرکت های نفتی که به ثبات سیاسی لیبی اطمینان زیادی ندارند میزان سرمایه گذاری خود را در این‌کشور تقلیل میدهند .

در سال ۱۹٦۹ یعنی قبل از کودتای قذافی در سراسر لیبی در پنجاه و یکصنقطه عملیات حفاری برای جستجوی چاه های جدید نفت صورت میگرفت ولی اکنون تنها در سه نقطه عملیات حفاری جدید انجام میشود و از سه سال‌قبل هیچگونه چاه‌جدید نفت در لیبی کشف نشده است .

سه کمپانی بزرگ نفتی در لیبی مشغول فعالیت هستند که عبارتند از : کمپانی‌نفت «واحد» که به تنهائی چهل در صد نفت لیبی را استخراج میکند .

کمپانی «اوسو» که نخستین کمپانی نفتی‌است که درسال ۱۹٦۱ به بهره‌برداری از نفت درلیبی آغازکرد. تاریخچه سومین کمپانی «بزرك» ـ اکسیدانتال بدون شك یکی‌از زیباترین داستانهای «جن‌وپری» عصر معاصرراتشکیل می‌دهد.

دریکی‌ازروز های سال ۱۹٦۵ مردی بنام «جاك‌هامر» از اسرائیلی‌های‌آمریکا که‌ازمدتها قبل باشرکت نفتی خود «اکسیدانتال» علاقه زیادی به نفت داشت‌یك نقشه جغرافیائی جهان را نگاه می‌کندوبدون آنکه بداند برای چه «یقین» حاصل می‌کند که لیبی‌باید دارای منابع سرشار نفت‌باشد این هنگامی بود که شرکت های «سی.اف. پی» فیلیپس ،«گلف» و کمپانی های‌بزرك از پیداکردن منابع نفت در لیبی مایوس می‌شدند . تاآنموقع «سی.ا.پی» هشتاد میلیون دلار در عملیات کاوش بی‌نتیجه نفت صرف کرده‌بود .ولی شانس با «جاك‌هامر» همراه اوبود . اوبهترین زمین شناسان را به لیبی اعزام‌داشت‌و چند هفته بعدنخستین چاه او بیکی‌از بزرگترین منابع نفتی جهان رسید . بااین‌ترتیب هامر بااستخراج روزانه هشتصد هزاربشکه نفت‌از لیبی به پیروزی بزرگی‌دست‌یافت.

علاوه بر«اکسیدانتال » سه تولید کننده متوسط‌دیگر مشغول کار بودند پس از آن‌یك عده شرکت های کوچك نیز در لیبی به‌فعالیت پرداختند . بااین حال این سیل نفت قذافی را در برابر دو مسئله خطیر قرار داده‌است : اول اینکه این همه‌پول را چگونه بایدخرج کرد ؟ دیگرآنکه این وضع تاکی دوام خواهد داشت ؟ یعنی‌سیل نفت تاچند سال دیگر جریان خواهد داشت ؟لیبی، کشور ثروتمند جدیدهنوز به بازیهای مالی‌واقتصادی آشنائی نداردو درنتیجه بجای آنکه مثل عربستان سعودی یا کویت از درآمد نفتی عظیم خود درراه‌های ثمربخش استفاده کنداسکناسهای خود را درگاوصندوق بانك های‌نیویورك لندن و بسیاری از کشورهای اروپائی ذخیره می‌کند این کار کاملا بیهوده وبی ثمراست و اینك سرهنك قذافی کم‌کم باین مسئله پی‌میبرد و آن‌هنگام بود که‌لیبی‌براثر نخستین‌تصمیم‌آمریکا به کاهش ارزش برابری دلار بیست میلیون‌دلار و در دومین کاهش‌نرخ‌دلار صدوپنجاه میلیون دلار ضرر کرد .

دومین مسئله «ذخائر نفتی‌لیبی چه وقت تمام خواهد شد ؟» رهبران‌تریپولی را سخت دچار ترس و تشویش کرده است . زیرا کارشناسان نفتی عموما معتقدند که درسال ۲۰۰۰ ذخائر نفت لیبی تمام خواهد شد و حتی قطره‌ای نفت در زیرشن ها باقی نخواهد ماند .

از این رواست که مسئولان لیبی بیك نوع مسابقه برخلاف جهت حرکت عقربه‌های ساعت دست زده‌اند .

باین ترتیب آنها تصمیم گرفته‌اند سرزمین عظیم غیرمسکونی خود را که اکنون تمام مواد مصرفی خود را از خارج وارد میکند تاسی‌سال دیگربیك کشور قابل زندگی تبدیل کنند و از اینجا است که‌سرهنك قذافی طرح عظیمی برای صنعتی کردن کشور خود تهیه کرده است .

او درعین‌حال میخواهد لیبی رابیك کشور زراعتی تبدیل کرده و میزان جمعیت آنرا افزایش دهد . **ناتمام**

فیلمهای عوامانه رکورد شکست!!

بقیه ازصفحه ۵

تردیدی نیست که در همین چند سال آتی خواهیم توانست خودی نشان‌بدهیمو فرصتی کسینماگران جوان ما خود را به آنسوی‌مرزها بکشانند .

این فرصت را هیچکس به‌آنها نداده‌است ، آنها خود ، باایمان کامل فاتح فستیوالهای جهانی شده‌اند .

خوبست این‌تلاش‌های‌صمیمانه از پشتوانه‌های مادی‌غنی بهره‌مند شوند، اینها که حمایت شوند ، ارز مملکت به صوب مرزهای دور و نزدیک سرازیر نمیشود و هم افکار و خواست‌ها ازنظر سقوط میرهند ، آنجا که فیلم‌هایی نظیر بابا نان داد ، خاطرخواه، مهدی مشکی ، و .... فیلمهای بنجل کاراته‌ای فروش خود را از یک میلیون و نیم به بالا میرسانند جای درنگ و تاسف است .

آیا مردم هنوز سینمای جدی‌را و سینمای ملی را نپذیرفته‌اند .

آیا نمیخواهند بپذیرند ؟ وآیا حرکت بسوی یک فکر متعالی و یکسینمای‌متعالی بایدلاکپشت‌وار باشد ؟

اینها کمی‌انسان رادچار تردید بیکند، بخصوص زمانی که فیلم خوبی چون رگبار، فقط ٤۰۰هزار تومان میفروشد ، ولی با ایمان میگوئیم که آدمهایی مثل بهرام بیضائی ، داریوش مهرجوئی ، ناصر تقوائی ، هژیر داریوش ، خسرو هریتاش ، کامران شیردل و دیگران‌که بسینماهجوم‌آورده‌اند سینمارا آنچنان که باید دگرگون خواهند کرد ، اگرچه مردم لزوم این دگرگونی را دیر دریابند .

بر رویهم و در یک بررسی کوتاه میتوان نتیجه سینمای ۵۱ را این چنین خلاصه‌کرد :

● آنهاکه‌نامشان در بالا آمد، در زمینه کارگردانی تلاشهای صمیمانه‌ای داشتند اگرچه ازآنها فیلمهای کمی بنمایش درآمد .

نمرات کارنامه

● در زمینه بازیگری امسال سال درخشش اینها بود : منوچهرفرید برای بازی‌درخشانش در رگبار و بلوچ ، نصیریان برای بازیهای درخشانش در پستچی‌و ستارخان ، عزت‌الله انتظامی برای همه فیلمهایش . سعید راد برای بازی درخشانش در فیلم صادق‌کرده . همایون برای بازی درخشانش در تپلی، ایرن بخاطر بازی های چشمگیرش در بلوچ و حکیم‌باشی وتختخواب سه‌نفره، پرویز صیاد برای بازی خوبش‌در ستارخان ، زری خوشکام بـرای بازی گیرایش در تپلی .

هنر

نهمین نمایشگاه ف ـ آرش

همدردی با مصیبت های انسانی

نمایشگاهی از طراحی های ناصر استاد محمد (ف ـ آرش) در گاری « لیتو »ترتیب یافته است.
ناصر استاد محمد (ف ـ آرش) متولد ۱۳۲۷ در تهران و فارغ‌التحصیل هنرستان هنر های زیبای پسران‌تهران است . این نمایشگاه نقاشی او می باشد . آثار او تاحال بطور دسته‌جمعی در گالری سپید ، گالری نیازی ، گالری سولیوان و بطور انفرادی در گالری نیازی ، کارگاه نمایش و گالری‌لیتو بنمایش درآمده‌است . گفتگوئی کوتاه داریم «باآرش » درباره آخرین نمایشگاهش .

چهره‌نقاش

اومی گوید در حدود ده سال‌است که فعالیت هنری دارم و دررشته های دیگر بجز نقاشی‌هم برای آزمون خویش و تجربه بیشتر کار کرده‌ام . شناسنامه تئاتری من به چند کار اجرا نشده و دوکار اجرا شده بنام شهر قصه‌و«برصیصای‌عابد » ختم‌میشود.اماسالهاست، که نقاشی میکنم وتاحد ممکن‌سعی دارم ، که سالم بمانم . معتقدم‌برای هنرمندشدن مدرسه و مکتب لازم نیست زیرا باید شناخت ، تجربه تکنیک واعتقاد را بهم آمیخت تا بتوان آفریننده اثر هنری‌بود واین نیز مرد راه میخواهد ، که در این زمانه از تمام وابستگی‌ها دل کنده و به تجربه وشناخت‌بایستد.

من در نقاشی هایم انسانهائی‌را که در این دایره وسیع و درعین حال محدود اسیر و سرگردان چون جمع مورچگان بهم می پیچند ، نقش می کنم .

وصرفنظر از توجه به مرزوبوم و محیطی بسته «انسان وردردهایش» سوژه کارهایم هستند .

به زمین نگریسته وانسان را با مصیبت هایش قلم‌میزنم. آدمهای من دربوچی مطلق غرق شده و در جنگل آهن و عفونت ناشی از آن تنها حرکتی ازبوچی به بوچی دارند . وجود این ادمهازخمگین است و من نیز نشان‌دهنده این زخمها و تاولها ، وپیدا کردن‌مرهم برای این زخمها هستم .

من دریکی از تابلو هایم‌انسانی را نقش کرده‌ام کەدرمیان‌صخره‌ها تنها با ترک همه وابستگی‌ها ، راه می بپیماید ، تا دریایان راه با دنیای بهتری آشناشود وغافل از اینکه درپایان راه اژدهائی بەکمین نشسته و بانتظار اوست تاهمه آرزوهای او را ببلعد .

دانیل گوژوین درخانه آفتاب

من،ستایشگر طبیعت باقی‌مانده‌ام

گوژوین به موسیقی علاقه فراوان دارد و از سال ۱۳۴۶ ببعد باگروه اپرای تهران همکاری می کند واین پنجمین‌نمایشگاهی است که از او می بینیم .

به تماشای آثار نقاشی « دانیل ـ گوژوین» به «خانه آفتاب» می روم . نمایشگاه مملو از انبوه تماشاگران دوستدار هنر نقاشی است .

گوژوین میگوید ده سال است نقاشی می کنم نقاشی های من بیشتر جنبه تزئینی هستند . در شروع راه در چارچوب سبک کلاسیک نقاشی کرده و گاهگاهی سیاه قلم می کشیدم . در چند سال اخیر بسبک امپرسیونیسم کار می کنم .

من در محیطی زندگی کرده‌ام ، که جلوه های طبیعت در نهایت زیبائی بوده‌اند . طبیعت برای من الهام بخش است و من زیبائی آن را درپائیز و زمستان می ستایم ـ کلبه های دور افتاده من است . در پائیز هماهنگی نور رنگ پریده خورشید پائیزی در کنار دریا ، رودخانه و جنگل در پائیز سوژه اغلب تابلو های و برگهای ریزان آن القا کننده حسی است که بهترین تابلو هایم نشانگر آنست . طبیعت بی جان ، گل های زندانی گلدان و کوزه ها که من با رنگهای تیره‌آن را تصویر می کنم بسیار دوست‌دارم.

من در تابلو هایم رنگ زیاد مصرف نمی کنم و بیشتر با رنگ زرد ، سیاه قرمز ، آبی ، سفید بصورت خالص استفاده می کنم و رنگهای ترکیبی بسیار کم در کار های من میتوان‌یافت.

گوگوش باشوهرش آشتی کرد

گوگوش

شب گذشته خبرنگار سرویس هنری اطلاعات طی یک تماس تلفنی با گوگوش آگاه شد که او برای اجرای چند برنامه هنری‌و ضبط دو ترانه ایتالیائی که بایکی از کمپانی‌های صفحه در ایتالیا منعقد کرده است به رم میرود .

ضمنا بدنبال یک شایعه‌اطلاع پیداکردیم کەگوگوش با پادرمیانی چندنفر از دوستانش با محمود قربانی آشتی خواهد کرد . این شایعه از طرف‌نزدیکان و دوستان گوگوش مورد تائید قرار گرفته است .

بقرار اطلاع گوگوش پس از انجام برنامه‌های هنری در ایتالیا در برگزاری جشن نوروز برای ایرانیان مقیم انگلستان به‌آن‌کشور عزیمت خواهد کرد و پس‌از پایان جشن نوروز ، برای شرکت در «هفته ایران در بیروت» از لندن به بیروت سفر خواهد کرد .

تازه‌چه‌خبر؟

پوری بنائی

خوش گذران

«خوش گذران» نام فیلم جدیدی است که فیلمبرداری‌آن از این هفته شروع خواهدشد در این‌فیلم که نصرت‌الله‌وحدت آنرا کارگردانی میکند پوری بنائی و میری شرکت دارند و وحدت نیزخود یکی‌از بازیگران این فیلم است ، بازی پوری بنائی هنرپیشه فیلمهای فارسی، در خوش‌گذران که یک فیلم کمدی است جالب خواهد بود.

افتتاح یك گالری

خبر شدیم که در فروردین ماه یک گالری جدید نقاشی‌بنام تهران گالری افتتاح خواهدشد موسس این گالری خانم پرتوی است که خود از دست اندر ـ کاران نقاشی است‌در نخستین نمایشگاه این گالری تعدادی‌از کار های برجسته نقاشان و مجسمه سازان معروف معاصر از آن جمله سپهری ـ زنده رودی ـ تناولی ـ سعیدی ـ بەنمایش گذارده خواهد شد .

رسیتال پیانو

«روت سلنچینسکا» پیانیست معروف آمریکائی که بدعوت انجمن فیلارمونیک تهران به ایران سفر کرده رسیتالی در تئاتر شهر(چهارراه‌پهلوی)اجرا خواهد کرد. اجرای رسیتال پیانو توسط این هنرمند ساعت ۸ بعد از ظهر امروز یکشنبه بیستم اسفند ماه خواهد بود .

رمان پولانسکی

مکبث

ساعت ده امشب فیلم «مکبث» اثر فناناپذیر شکسپیر که بکارگردانی «رومان پولانسکی» و شرکت «جان فینچ» ، «فرانسیسکا» و «مارتین شاف» تهیه شده است در سینه‌کلوپ شهر قصه ـبرای اعضاءنمایش داده میشود . بعد از نمایش فیلم جلسه‌بحث و گفتگوخواهد بود .

دخترها و پسرهای شیک پوش پوشاک خود را فقط از
فروشگاه دختر و پسر تهیه میکنند (از یک تا ۱۴ سال)
جمعه‌ها از ۹ صبح تا ۹ شب
روزولت مقابل کریمخان زند

مجله جوانان
روزهای دوشنبه
منتشر میشود

داستان حقیقی مراد برقی

کاردان

شنیده شد که خانمی از کاردان تهیه کننده مجموعه تلویزیونی مراد برقی به‌مقامات مختلف شکایت برده و ادعا کرده است که داستان هفت دختر سریال مراد برقی که این روزها از تلویزیون نمایش داده میشود یک‌داستان حقیقی و اقتباس از زندگی این خانم است .

این خانم برای اثبات ادعای خود رونوشت شناسنامه خود و بقیه افراد خانواده‌اش راکه هم نام با آدمهای این سریال هستند ضمیمه شکایت خود کرده و مدعی است که پرویز کاردان بدون کسب اجازه ، داستان زندگی‌آنها را به‌نمایش گذاشته است .

نقد تلویزیونی

چشمک جای خودرا بازمی کند

وارپته چشمک ، پس از طی فراز و نشیب ها و اختلافات و جدائی های جنجالی‌اش ، کم‌کم جای واقعی خود را باز می‌کند سپردن اجرای این برنامه به دست گوگوش ، باتوجه بشهرت ومحبوبیت‌او، در رونق چشمک، که در گذشته از اختلاف‌سلیقه های بسیاری رنج بردوبااستفاده از محبوبیت فوق‌العاده خود و بعنوان موفق ترین «شوگرل» ایران ، رونقی به وارپته مذکور بخشید تا بسیاری از مردم ، جمعه ها پای تلویزیون بنشینند و هنر جوان ایران دراین‌برنامه به بینند .

در اجرای گوگوش حرفی نیست ، دختر موفق صحنه و آواز ، با شایستگی هرچه‌تمامتر از عهده اجرای چشمک برآمده است ، اما شهرت و محبوبیت گوگوش نباید بعنوان مانعی‌برای هنرنمائی دیگرهنرمندان شایسته ما تلقی گردد .

گوگوش با همه اعتبار و محبوبیتش ، تنها زن آواز ایران نیست ، کسان بسیاری هم هستند که تماشاگر تلویزیون حق دارد و باید آنها راهم بر پرده تلویزیون و در خلال‌برنامه چشمک تماشا کنند . و از هنرشان لذت برد و از این رو، عدم ابرازوجود هنرمندان‌معروف دیگر در برنامه مذکور ، منطقی نمیتواند باشد . در یکی دو برنامه اخیری که از چشمک دیدیم ، اقدام جالبی هم صورت گرفته بود باین ترتیب‌که‌مسئولین برنامه درصدد کشف چهره های جدید برآمدند و از «آماتور ها» هم برای اجرای برنامه دعوت بعمل آورده بودند که چند نفری در این زمینه برنامه‌اجرا کردند و کارشان چشم‌گیر و جالب توجه بود ، در آخرین برنامه (جمعه پیش) مایه اشک و آه بهانه فزون از حد لازم بود ، گویا مجری برنامه گوشه چشمی به وقایع خانوادگی خویش داشت که مسائل زندگی خصوصی هنرمندان ربطی به تماشاگران تلویزیون ندارد .

برنامه اول

یکشنبه
۱۶ـ۵۸ اعلام برنامه
۱۷ـ۰۰ اخبار
۱۷ـ۰۵ برنامه روستائیان
۱۷ـ۳۵ کودکان
۱۸ـ۰۰ ورزش نوجوانان
۱۸ـ۳۰ خانواده دیویس
۱۹ـ۰۰ اخبار شهرستانها
۱۹ـ۱۵ مسابقه جایزه‌بزرگ
۱۹ـ۴۰ اخبار ورزشی
۱۹ـ۵۶ نغمه‌ها
۲۰ـ۳۰ مشروح اخبار
۲۱ـ۰۰ کاوشگران
۲۱ـ۵۰ خبرچینی
۲۲ـ۰۰ درباره زبان فارسی
۲۲ـ۳۵ پژواک
۲۳ـ۲۰ اخبار
نیمروز دوشنبه
۱۲ـ۵۸ سلام شاهنشاهی‌و اعلام برنامه
۱۳ـ۰۰ اخبار
۱۳ـ۰۵ انسانها و مکانها
۱۳ـ۳۵ اعتراف
۱۴ـ۳۰ اخبار

برنامه دوم

یکشنبه
۱۹ـ۳۰ اسلاید و موسیقی روز
۲۰ـ۰۰ اخبار کوتاه
۲۰ـ۰۵ کمدی کلاسیک
۲۰ـ۲۰ شو انگلبرت همپردینک
۲۰ـ۰۵ کمدی کلاسیک
۲۱ـ۰۰ هفت گنبد
۲۱ـ۳۰ اخبار ازبرنامه دوم
۲۲ـ۰۰ جنایت
۲۲ـ۵۰ موسیقی نیمه شب

تلویزیون آموزشی

قسمت دوم برنامه یکشنبه
۱۷ـ۰۰ مکالمه انگلیسی
۱۷ـ۱۵ ریاضی پنجم دبستان
۱۷ـ۳۵ شیمی سوم
۱۷ـ۵۵ زنگ تفریح
۱۸ـ۰۵ طبیعی سوم
۱۸ـ۲۵ فیزیک سوم
۱۸ـ۵۰ ریاضی سوم
۱۹ـ۱۰ فیزیک ششم طبیعی
۱۹ـ۳۵ حساب استدلالی ششم
۲۰ـ۰۰ رنگ تفریح
۲۰ـ۱۰ جانوری ششم
۲۰ـ۳۵ گوناگون
قسمت اول برنامه دوشنبه
۱۳ـ۵۵ سلام شاهنشاهی واعلام برنامه و سرود
۱۴ـ۰۰ نیایش
۱۴ـ۰۵ زبان انگلیسی
۱۴ـ۲۰ علوم سال اول راهنمائی
۱۴ـ۴۰ بخوانیم و بنویسیم
۱۴ـ۵۵ زمین شناسی سال
۱۵ـ۲۰ زنگ تفریح
۱۵ـ۳۰ مثلثات ششم
۱۶ـ۳۰ برنامه کودکان

تلویزیون امریکا

یکشنبه
۱۶ـ۴۵ ورزش
۱۸ـ۱۵ بولتن زندگی
۱۷ـ۳۰ نانی و پروفسور
۱۸ـ۰۰ گزارش بعدازظهر
۱۸ـ۲۰ بزرگترین نبرد قرن
۱۸ـ۳۰ ورزش مخصوص
۲۳ـ۱۵ مارکهام
۱۹ـ۰۰ شو اندی‌گریفیت
۱۹ـ۳۰ ساعتی خوش
۲۰ـ۳۰ بورلی‌هیلی‌بیلز
۲۱ـ۰۰ ماداسکواد
۲۱ـ۵۵ بولتن زندگی
۲۲ـ۰۰ گزارش ساعت ده
۲۲ـ۱۵ شو امشب

ستاره بخت شما

فروردینـ یک مسئله فوق‌العاده مدتی از وقت شما را میگیرد. ملاقات خوش ـ فرجامی دارید.
اردیبهشت ـ در بازگشت یک شخص و یا آشتی دونفر دخالت میکنید . پول‌کمی را از دست میدهید.
خرداد ـ آنچه شماخواستارش هستید ، برآورده میشود. از واقعه جالبی خبردار میشوید.
تیرـ از اظهار نظر دیگران ناراحت خواهید شد . تحولات جدید در کارشما موثر نخواهد بود .
مرداد ـ رنجش یکی‌ازدوستان موجب ناراحتی شما می‌شود. بعد از ظهرخوشی در پیش است .
شهریور ـ روزی پر کار و پر شور را انتظار داشته باشید . هدیه یا پاداش جالبی دریافت میکنید.
مهر ـ یکی از افراد خانواده بجهتی شما را خوشحال میکند. خرید خوبی در پیش دارید.
آبان ـ انتظار شما از دیگران توقع‌بیموردی است. بطور غیر منتظره پولی دریافت میکنید.
آذرـ از مراجعه بیکی از دوستان منصرف میشوید لوازم و اشیاء تازه‌ای به شما میدهند.
دی ـ تاریخ انجام یک کارمهم را عوض کنید . روز آرام و لذتبخشی‌را می‌گذرانید
بهمنـ آنطور که انتظار دارید. کارتان انجام میشود .یک برخورد ناخوشایند را پیش‌بینی میکنیم .
اسفندـ سند و یا یک نامه پر منفعتی را امضاء میکنید تمام روز را بدنبال انجام کاری هستید .

بزرگترین جایزه اعانهٔ ملی

بابلیط‌های نوروزی

خانه . اثاث . اتومبیل . پول

به ارزش ۵۵۰ هزار تومان	به ارزش ۵۰ هزار تومان	مرسدس بنزبه ارزش ۱۰۲ هزار تومان	۱۰۰ هزار تومان پول نقد

این جوایز فوق‌العاده **یکجا** به برندهٔ تعلق میگیرد

قرعه‌کشی ۳ روزدیگر

سُرخی تو از من...
... زردی من از تو
چهارشنبه سوری ،
در آریاشراتون ...
یکشب پرشوروخاطره انگیزبرای تمام
کسانیکه شیفتهٔ هیجانات بزرگ وشبهای
فراموش نشدنی هستند .
شام ـ رقص وبرنامه های متنوع
برای هرنفر: ۷۵۰ ریال
مراسم مخصوص چهارشنبه سوری
ساعت ۱۱ شب آغاز میشود.
برای رزرو باتلفنهای ۶۸۳۰۲۱ (داخلی ۲۲۹) تماس بگیرید
آریاشراتون هتل
Arya-Sheraton Hotel, Tehran.Iran
A WORLDWIDE SERVICE OF ITT

تالار رودکی
سه‌شنبه ۲۲ اسفند ساعت ۸ بعدازظهر
چهارشنبه ۲۳ اسفند ساعت ۸ بعدازظهر
ارکستر سنفونیک تهران
tehran symphony orchestra
رهبر : فرهاد مشکوة
سولیستها : اورسولافار (سوپرانو) ـ دانیل‌برکن (باس) با همکاری : گروه کراپرای تهران
رهبر کر : هاینس‌سوسنیتسا
برنامه :
جوزف هایدن: اوراتوریو «فصل ها»
بهای بلیط : ۲۰۰ ـ ۱۵۰ ـ ۱۰۰ و ۵۰ ریال
برای دانشجویان نیم بها

در محافل هنری

گالری سیحون :
از روز چهارشنبه نمایشگاهی ازانگشتر های طلاونقره پاینده شاهنده و همچنین نمایشگاه عکسی‌از هادی شفائیه درگالری سیحون (خیابان‌وزراء)خیابان چهارم برگزار شده‌است.
این نمایشگاه‌تا بیست‌وسوم اسفندهمه‌روزه ازساعت ۹تا ۱۲ صبح و ۵ تا ۷ بعد از ظهر باز است .

گالری سولیوان :
گالری سولیوان‌دومین‌نمایشگاه از آثار نقشان معصرایران را برگزار کرده است . در این نمایشگاه آثاری از ایرج تنظیفی ـ مهین تابان ـقاسم حاجی زاده‌ـ بهزاد گلپایگانی، امین‌الله رضائی ، رحیم و کریم روحانی ، ف آرش ، حسین محجوبی ، رضا مافی ، علیرضا منوری ، محمد پولادی ، هلن راغب و چند تن دیگر بچشم میخورد .
گالری سولیوان در خیابان فخررازی و از ۶ تا ۸ بعدازظهر برای بازدید بازاست .

گالری سنك :
در گالری سنك نمایشگاهی از آثار نقاشی «والی باوندی » افتتاح شده است . بازدیداز این نمایشگاه ، در خیابان تخت‌طاووس ، خیابان لارستان از ۵ تا ۸ بعد از ظهر میسر است .

انجمن فرهنگی ایران و آمریکا :
در گالری شماره۲ انجمن فرهنگی ایران و آمریکا نمایشگاهی‌از مجسمه های‌نئون و نقاشیهای شیشه نازی‌عطری برگزار شده است . بازدیداز این نمایشگاه در محل انجمن ایران و آمریکا خیابان وزراء صبح وبعد ازظهر است .

باربکیو
محیطی گرم ، خانوادگی ، پرخاطره ، صمیمی خودمانی
هر شب غوغای شادی برپاست
خیابان پهلوی ایستگاه سپیان

نوروز و هدایای اصیل ایرانی
در فروشگاه های
مرکز صنایع دستی ایران
زیباترین‌واصیل‌ترین فرآورده های دستی سراسرکشور رابرای هدایای نوروز شماگردآوری نموده
فروشگاه ها و نمایشگاه ها :
تهران ـخیابان تخت‌جمشید شماره ۳۸۱
تهران ـخیابان ویلای شمالی شماره ۲۹۱ـ۲۹۶
شیراز ـ سرای‌مشیر
اصفهان ـ میدان نقش‌جهان
زاهدان ـ خیابان شاه
کرمان ـ خیابان صمصام
سنندج ـ خیابان شاهپور

انتقاد

محمد علی سفری

سی سال هم اینکار نمیشود

در خبربودکه معاون وزارت‌کشور دستور اجرای قانون مجازات متخلفین را از مقررات نظام صنفی صادر کرده و در اثرات شگرف این‌قانون گفته است که دادگاه های صنفی اجحاف پیشه‌وران راریشه کن می‌کنندو برای این‌که گربه دم حجله کارش یکسره شود معاون وزارت کشور افزوده است بسیاری از پیشه‌وران از قدرت اجرائی و جنبه های قاطع قانون بی‌اطلاع هستندو نمیدانند مواد این قانون‌ریشه‌تخلفات‌واجحافات را درجامعه اصناف‌برهر پایه‌و اساسی که‌باشدقطع می کند و نفع جامعه را تامین خواهد‌کرد.

این بیان در تعریف ازقانونی که بموجب‌آن دادگاه صنفی برای مجازات اصناف بوجود آورده‌اند، نگارنده رابه یاد قانون نظام‌پزشکی انداخت، چون درشان نزول این قانون هم آمده است که مرجع صلاحیتداری است‌برای تنظیم روابط حرفه‌ای بین پزشکان و حفظ حقوق‌مردم و موسسات ملی و دولتی دربرابر صاحبان فنون پزشکی وبالعکس در سراسر کشور .. و این نظام پزشکی براساس همین قانون برکلیه پزشکان ودندان پزشکان که دارای پروانه اشتغال به حرفه پزشکی درایران هستند بدون استثناء حاکم است چون کلا عضو نظام پزشکی ایران بودو مشمول مقررات این‌قانون میباشند...

علت این تداعی بین‌نظام پزشکی و مقررات نظام صنفی برای اصناف آنست که‌اگر پزشکان اندك هستند، پیشه‌وران بسیارو اگر مراجعه‌به پزشك‌برای هرخانواده‌موسمی وباقتضای بروز بیماری است تهیه مایحتاج برای زیست‌آمری است غیر قابل اجتناب و بنابراین‌مردم از کوچك‌وبزرك‌همه‌روزه وبدفعات بابقال و عطار و نانواو قصاب سروکار دارندو بنابر این ، این قانون باآن قانون از نظر حوزه عمل تفاوتی دارد از زمین تا آسمان و در چنین شرایطی یك‌بررسی اجمالی در وضع‌موجود اصناف نمایشگر این حقیقت تلخ است که آنها یعنی کسانی که‌قوت‌لایموت مردم در اختیارشان هست حاکم مطلق هستند و مردم‌نیز بلادفاع محض ،شما چه‌در تهران وچه در دیگر شهر های مملکت هرگزدیده‌اید که جماعت کاسب با صفت «حبیب‌اله» که روزگاری صفت و موصوف باهم مطابقت داشتند وحالاچه عرض کنم قدمی یادرمی درجهت حفظ منافع مشتری برداشته باشندو اگر هم پیدا شوند انگشت‌شمار کسبه‌ای که چنین قصد خیری داشته باشند چنان‌ازسوی‌همکاران درمحاصره اقتصادی و اجتماعی ومالی و محلی قرار میگیرند که سازمان ملل متحد باید برای اعمال‌آن‌به حکومت سفید پوست رودزیا الگوبردارد و بهمین‌دلیل هم هستند مردمان خداشناسی که میدانند جنس رابمردم گران میفروشند امّا از ترس همکار جرات ارزان فروشی ندارند. ازاینها گذشته مگر تاچند سال پیش گوش مردم بااین جمله مبارزه باگران فروشی مانوس و باعمل آن نامانوس باشد.در گذشته هم تاآنجا که‌سابقه‌نشان میدهد همه موسسات و دستگاه های مسئول در امور شهری حتی در پاره‌ای موارد و دیگر افرادو مسئولانی که زیاد هم کارشان بااین اموروابسته نیست در کار نرخ‌گذاری و کنترل قیمت ها مداخله کردند ، امانتیجه چه شد؟ روز بروز و حالا دیگر ساعت به ساعت‌و محله به محله روی دلبخواه اجناس را بهر قیمتی که زورشان رسید میفروشند و چون مردم هم از تشویق های مسئولان شهری مبنی براین که باگرانفروشی مبارزه کنندنه تنها نفعی ندیدند بلکه ضرر هم کردند حالادیگر این اجحاف برایشان عادی شده وبدون هیچگونه‌اعتراض میخرند و میروند وحتی غرولند هم‌نمی کنند چون میترسند فرداکاسب محل اصلاتان و گوشت‌و پنیر و سبزی هم به آنها نفروشد!

چند شب پیش از تلویزیون ریورتاژی پخش شد در زمینه گرانی ماهی واینکه مردم‌ازماهی سفید محرومند شب بعد گوینده تلویزیون خبرداد که ریورتاژ مربوط به ماهی برای عده‌ای ایجاد دردسر کرد چون کاسب‌های بعضی از محلات شهر که ازاین گرانی خبر نداشتند با اطلاع ازقضیه نرخ ماهی را بالابردند !!

وحالا اطاق اصناف بااین اوضاع‌و احوال چه‌میخواهد بکند و یاچه میتواند بکند اجازه بدهید برای اینکه مامردم بدبین‌معرفی نشویم ،صبر کنیم چون ماکه سال‌راصبر کردیم‌ماه‌هم روی‌آن،اما برای اینکه مسئولان جدید از نرخ‌گذاری ،ودیگر کسانی که احتمالا خیال می کنند قانونی برای مبارزه با گرانفروشی‌نیست، بی خبر نمانند باطلاعشان برسد که صرفنظر از دهها قانون وآئین‌نامه بخشنامه‌ای که طی سالهای متمادی برای این کارخیر تصویب ولی‌هرگز اجرانشده اصولا تحت عنوانی «مجزات گران فروشی» قانونی داریم که‌درسال ۱۳۲۲ یعنی حدود سی‌سال پیش تصویب شده که‌اگر واقعا اجرا میشد حالا وضع چنین‌نبود.

البته این‌قانون فقط محض‌اطلاع درج میشود:

«پیشه‌وران و صاحبان مهمانخانه ها و رستوران ها واغذیه فروشها وفروشندگان که کالای خود را گران‌تر از نرخی‌که دولت یاشهرداری تعیین مینماید بفروش رسانند یا بمنظورگران فروشی و تخلف درنرخ مقرر درفروش خودداری کنند یا کالای خودرا در دکان یا مغازه‌یاخانه یاجای دیگر پنهان کرده و مخفیانه بفروشند یا ظاهرا بنرخ معمولی و باطنا گران‌تر از نرخ مقرربفروش رسانند یاازوزن مقرر کمتر -بفروشند ویا بواسطه داخل کردن مواد خارجی درکالا تقلب کنند برای دفعه اول به‌۱۱ روز الی‌سه‌ماه‌حبس تادیبی یابه (۲۰۱الی یکهزار ریال) غرامت محکوم میشوند ودر صورت ارتکاب مجدد به یکی از کیفرهای دیگر مقرر دراین قانون وبه محرومیت از شغل خود ازیکماه تاسه‌ماه محکوم میگردند و بعلاوه محل کسب آنها (باستثنای نانوائی وقصابی) از یکماه تاسه ماه تعطیل میشود .

تبصره ۱ـ برق که به مصرف روشنائی و سایر مصارف عمومی میرسد وآب که‌بوسیله بنگاههای لوله‌کشی بمصرف عمومی‌می رسد جزء کالامحسوب بوده (قابل توجه ماشین کمپیوتر سازمان های آب و برق !!)ونیز تجاوز صنعتگران از قبیل خیاط و غیره‌از نرخ‌مقرر شهرداری مشمول همین قانون است وهمچنین‌رانندگان و صاحبان وسائط‌نقلیه که‌ازنرخ‌مقررشهرداری ومراجع‌صلاحیتدار تخلف نمایند مشمول این قنون میباشند .

تبصره ۳ـ وزارت دادگستری برای سرعت رسیدگی واجرای کیفر های مذکور فوق‌آئین‌نامه لازم راتهیه مینماید .

ملاحظه می‌کنید آیا قانونی از این جامعتر میتوان‌برای‌مبارزه با گرانفروشان وضع کرد اما آیا دراجرای چه‌شد مردم کوچه‌و بازار اصطلاحشان درامور بعیده وانجام نشدنی این است : که وقتی می‌خواهند بگویند اینکار نشدنی است . میگویند : سی‌سال... هم اینکار نمیشود !

آگهی مزایده فروش پوست گوسفندی وبزی

شرکت تعاونی گوشت گوسفند مصرفی اصفهان پوست گوسفندی وبزی کشتار یکساله ۱۳۵۲ خودراطبق برك شرایط معامله که در دفترشرکت موجود و در اختیار شرکت کنندگان گذارده میشود ازطریق مزایده بفروش میرساند.

۱ـ شرکت کنندگان باید جهت خرید پوست گوسفندی و بزی مبلغ سیصد هزار ریال نقد در حساب شماره ۵۱۲۰ بانك صادرات ایران شعبه نقش‌جهان بودیعه سپرده و رسید آنرا بایك نسخه از برك شرایط‌معامله‌امضاء نموده و بضمیمه‌پیشنهاد خریدبدون ابهام و تصریح قیمت خریدبرای پوست تا ساعت ۹صبح روز دوشنبه هفتم اسفند ماه ۵۱ درپاکت ممهور بدفتر شرکت تسلیم و رسید دریافت دارند.

۲ـ کلیه‌پیشنهادات رسیده در ساعت ۱۰ صبح همان روز در جلسه‌هیئت مدیره باز و قرائت خواهدشد.

۳ـ حضور پیشنهاد دهندگان و یانماینده قانونی آنها درجلسه آزاداست .

٤ـشرکت در ردیا قبول یك یاکلیه پیشنهادات آزاداست.

شرکت تعاونی گوشت مصرفی اصفهان- سرهنك‌حمزیانپور
آ ـ ۹۱۵۲۸
آ ـ ۹۱۵۶۸

چهل سال قبل درهمین روز

بحث درلایحه بودجه کل مملکت برای سال ۱۳۱۳

پس از رسمیت‌یافتن مجلس شورایملی، خبر کمیسیون بودجه راجع به بودجه سال ۱۳۱۳ کل مملکتی تحت ماده واحده قرائت گردید.

طبق این ماده بودجه سال آینده‌مملکت از حیث عایدات مبلغ ۶۲۱ میلیون و چهارصد هزار ریال (شصت ودومیلیون ویکصد وچهل هزارتومان) واز حیث مخارج مبلغ ۶۲۱ میلیون و سیصد و هفت هزار ریال (شصت ودومیلیون و یکصد وسی‌وهفت‌هزار تومان) می‌باشد که مجلس شورای ملی به‌وزارت مالیه اجازه می‌دهد مخارج مملکتی را اعماز حقوق ومصارف در سال ۱۳۱۳ درحدود اعتبارات مصوب در صورت ضمیمه و مطابق بودجه‌های تفصیلی سال ۱۳۱۲ بپردازد تا وقتی بودجه‌های تفصیلی ۱۳۱۳ که باید تا اول اردیبهشت سال مذکور به مجلس شورایملی تقدیم‌گردد، به کمیسیون بودجه مجلس ارجاع‌شود ونیز به وزارت مالیه اجازه داده میشود دومیلیون لیره از محل ذخیره مملکتی برای خرید و تکمیل مهمات قشونی‌تادیه نموده وپرداخت‌هائی را هم که از محل ذخیره مملکتی برای این منظور قبلابه انتظار تصویب اضافه اعتبار بعمل آمده است ، بابت این اعتبار محسوب نماید.

اضافه بودجه از کجا آمده ؟

طباطبائی دیبا

آقای طباطبائی دیبا گفت : بودجه امسال نسبت به سنوات‌گذشته زیاد شده و جـای خوشوقتی است برای اینکه هرقدر بودجه ما سنگین‌تر شوداحتیاجات ما بیشتر رفع خواهد شد و در اصلاحـات مملکتی بیشتر مـوفق می‌شویم ولی پیش‌بینی ها بایدنزدیکبه حقیقت باشد، عایدات سال گذشته ما ۵۰۶ میلیون ریال بوده در صورتیکه امسال جمع عایدات ما ۶۲۱ میلیون ریال است ،این ۱۱۵ میلیون ریال از کجا به‌عایدات ما علاوه شده ؟ در مالیات ارضی ۶میلیون ونیم ریال منظور شده در صورتیکه‌املاک همان املاک سابق است و دیناری‌هم اضافه عایدات و مالیاتی قائل نشده‌ایم، پیش‌بینی چنین علاوه‌ای بر عایدات صحیح نیست از جمله در قسمت‌مالیات برعایدات ۲۵ میلیون ریال اضافه شده در صورتیکه گمان نمی‌کنم در وصول‌آن‌ چنین تفاوتی پیدا شود، در گمرک ۱۸ میلیون ریال علاوه شده ، در حالی که گمرک ما همان گمرکات است و مالیات آن‌هم علاوه نگردیده مگر آنکه‌بفرمایند اجناس ممنوعه امسال‌اجازه دادهمیشود.

نسبت به اضافه عایدات امیدواری داریم

داور

آقای داور وزیرمالیه اظهار داشت : اگـر بخواهیم عمل گذشته‌را ملاک‌قراربدهیم بایستی احصائیه‌ای دقیق در دسترس داشته باشیم، چندی‌قبل‌باطلاع آقایان رسانیدم کـه یکعده اشخاصی هستند کـه مشمول قانون مالیاتی میباشند واز پرداخـت مالیات فرار می‌کنند ، مثلا اطباء درجه سوم باید درجه اول باشند یاوکلای عدلیه که همه درجه‌سوم بودند بایستی درجه اول باشند ومالیات حقه خود را بدهند ، پیش‌بینی مالیات برعایدات البته مشکل بود ، چون سابقه عمل زیادی ندارد ولی مالیات اراضی را که سابقه ممتدی دارد بهتر می‌توان ، پیش‌بینی کرد . در باره اضافه‌پیش‌بینی عواید گمرک علتش همان است که یک مقدار اجناسی که ممنوع بوده وحالا آزاد است یک حقوق گمرکی مهمی‌دارد که این تفاوت بدست می‌آید ، ضمنا از قاچاق باید جدا جلوگیری کرد که این خود لطمه بزرگی برعایدات گمرک می‌زند و تصمیم ما براین است که بـا کمال شدت و قساوت جلوی این کارها بگیریم در مورد تریاک امیدوار هستیم بیش ازآن رقمی که پیش‌بینی شده عایداتی بدست آوریم وبطور کلی تمام احتیاطات لازم شده وامیدواریم ایـن ارقام خیلی ازهم دور نباشد.

بودجه مملکتی به صد میلیون تومان میرسد

ملکزاده

آقای دکتر ملکزاده گفت :بودجه مظهـر تشکیلات یک مملکـت استوماخیلی‌خوشوقتیم که گذشته از اینکـه بودجه ما تعادل کـامل دارد مبالغ خطیری هم درآن برای اصلاحات اقتصادی و معارفی و عمومی مملکت منظور شده که حقیقتا موجب تشکر است ، بودجه‌ای که از طرف آقای داور پیشنهاد شده اگر بابودجه طرق وراه‌آهن ضمیمه‌کنیم شاید در حدود صد میلیون تومان بودجه مملکتی ما باشد . بنده‌امیدوار بودم که اقلا ۵ درصد ایـن مبلغ برای صحیه مملکتی اختصاص داده میشد وحالاهم از هیئت محترم دولت استرحام می‌نمایم که توجه بیشتری به صحیه عمومی مملکت مبذول فرمایند ، مسئله درمان ودوابرای طبقه بی بضاعت فوق‌العاده اهمیت‌دارد، قیمت دوا در مملکت کمرشکن شده ویک نفر مالاریائی که می خواهد با جزئی گنه‌گنه معالجه نماید برای اومقدورنیست به معالجه خود بپردازد ، موضوع سناتوریوم و مسلولین شایان توجه‌است، ما هنوز موفق نشده‌ایم سناتوریوم را مخصوص مسلولین به اتمام رسانیم،چند سال است در بودجه اقلامی گذارده می شود و یکعده مسلولین هستند که محلی برای پذیرائی و نگاهداری‌از آنهانیست، در مریضخانه‌ها غالبا یکعده را مـی پذیرند که برای سایر مرضاهم خطرناک می باشد .

اول باید وسایل توسعه فراهم شود

آقای داور وزیر مالیه گفت : با نظر نماینده محترم موافقم که صحیه خیلی اهمیت دارد ولی درهرقسمت ازتشکیلات مملکتی توجه کنید در جای خود دارای اهمیت است ، مثلا کسی که علاقه‌اش نسبت بمعارف خیلی زیاد باشد همین استدلالات راخواهدکردوبالاخره آنجـا که ممکن است کسی سنگ آنرا به‌سینه نزند و حرفش را نگوید مالیه است (خنده نمایندگان) آنجا را اگـر بگوئیم اصلا نباشد شاید کسی مخالفتی نکند ، صحبت این است که همه رالازم داریم و باید نسبت بتمام امور تـوجه بشود ، اما درعین‌حال توسعه هرکاری مستلزم وجود لوازم کار است ، ما می خواهیم بودجه معارف را اضافه کنیم ، به مدارس توسعه بدهیم ، وقتی معلم نداشته باشیم چه می توان‌کرد؟همینطور درامور صحی باید طبیب تهیه کرد . شما پول‌هم فراهم کنیدوقتی‌باندازه کافی طبیب ندارید چه می کنید ؟ بسراغ یکعده کسانی که زیردست دکترها کار می کنند میروند ، بازهم کافی نیست ، طبیب مجاز می فرستیم و نوبت بـه پرستار های مریضخانه‌ها میرسد آنهم باز تکافو نمی کند تا این محصلین کـه رفته‌اندبرنگردند، تاآدم‌تهیه‌نکنیم نمی شود این آرزوها راجامه عمل بپوشانید ، زمان بایستی معلم تربیت کند ، طبیب تهیه شود تا موفق به مقصود اساسی بشویم والا پولش راهم تهیه کردید یا نفله می شود یا نتیجه معکوس خواهد داد. ضمنا چـون ازساناتوریوم برای مسلولین اسم بردند صحیه‌یکساناتوریوم در چند فرسخی طهران می سازد ، اما در سال صدهزار تومان خرج دارد برای اینکه ۱۵نفر مسلول را پـذیرائی کنند واین به مصلحت نیست .

(نقل از اطلاعات ۲۰ اسفندماه ۱۳۱۲)

تاریخ درصفحات اطلاعات

احمد احرار

توفان در ایران

۳۸٤

لنین تشکیل‌حکومت‌سویت‌را اعلام میکند درحالی‌که (تروتسکی) باعلامت × درکنار تریبون‌ایستاده است .

« عکس از آرشیو خصوصی آقای تقی شجاعی »

یقین‌دارم‌ملت‌نجیب‌ایران‌درموقعی‌که‌این‌قول‌رابه فعل مجری داشته ببیند با احساسات قلبی که دارند به ما نزدیک‌آمده و دررفع‌هرگونه احتیاجات ، کمک و مساعدت خواهند نمود و با این دوستی مابین دولت ایران وروسیه و ملت ایران ، افراد نظامیان روس الـی آخر و انتهای جنگ در فرونت ایران باقی خواهند ماند . من یقین دارم صاحب‌منصبان و قزاق و سالدات زمانی که بروسیه‌مراجعت نمایند همه‌وقت این رشته محبت و الفت فیمابین را با ملت نجیب‌ایران به‌نظر آورده متذکر شده و هیچوقت فراموش نخواهند کرد انشاء الله ، نظر به محبت قلبی که نسبت به‌قزاق و سالدات‌های‌خودم و عموم ملت نجیب ایران دارم از حق‌تعالی پیشرفت این مقاصد و استحکام الفت‌و مودت فیمابین را درخواست مینمایم .»

قوای روس و انگلیس سرانجام در سواحل رود دیاله بهم ملحق شدند و این برای متفقین پیروزی بزرگی محسوب میشد. اما فرصت بهره‌برداری ازین پیروزی دست نداد زیرا در همین ایام خبر انقلاب دوم روسیه و اعلامیه‌هایی که از طرف حکومت بالشویکی صادر گشته بود، دراردوی روس انتشار یافت و اوضاع قشون را دیگرگون ساخت .

اعلامیه‌های حکومت ساویت به سربازان تعلیم میداد که از احترام‌گذاردن به افسران خودداری کنند و شرایط غیرمتساوی را در زندگانی قشونی متحمل نشوند ، چـون از نظر حقوق انسانی افسران را هـیچ مزیتی برسربازان نیست . این تعلیمات در روحیه سربازان خسته و گرسنه، سربازانی که مدت‌ها بود اعتقاد خود را نسبت بـه سنت‌های سپاهیگری از دست داده بودندو اصولا نمیدانستند برای چه میجنگند و کشته میشوند ، تاثیر عمیقی باقی‌میگذاشت.

اندکی بعد از استقرار حکومت‌ساویت به ریاست «لنین »فرمان متارکه جنك‌و سپس قرارداد صلح روسیه با دول متحده مرکزی « آلمان ـ اتریش ـ مجارستان ـ عثمانی » به سربازان روس ابلاغ شد . فرماندهان روسی ، طبعا با حوادثی که در روسیه روی داده و منجر به سقوط حکومت موقتی شده بود موافق نبودندو تاثرات خود را پنهان نمیداشتند . اما هیچکس نمیتوانست سرنوشت راعوض کند و مانع تجزیه و اضمحلال قشون روس شود .سربازانی که مدتها دور از وطن و خانواده خود با سرما و گرماو گرسنگی و مرك‌دست‌وپنجه نرم‌میکردند و جنك آنها را خسته و فرسوده کرده بود ، گروه‌گروه جبهه جنك را پشت سر گذارده رهسپار روسیه میشدند .

از فرانکفورت تاهربازار مهم اروپا فقط چند دقیقه راهست

اگر شما برنامه فشرده‌ای در اروپا داریدباین‌نکات توجه کنید‌که:

ـ فرانکفورت:
ـ تا بروکسل ۵۰ دقیقه
ـ تا آمستردام و پراگ ۶۰ دقیقه
ـ تا میلان ۶۵ دقیقه ـ تا پاریس ۷۰ دقیقه ـ تا لندن ۹۰ دقیقه
ـ و تا مسکو ۱۸۰ دقیقه فاصله دارد.

ملاحظه میکنید که قاره اروپا خیلی هم بزرگ نیست و وقتی‌شما فرانکفورت را مبداء بگیرید فاصله‌ها چقدر کوتاهست و برنامه پرواز ما حتی این فاصله‌ها را کوتاهتر نیز خواهد کرد، آری ما روزی ۳۹۶ پرواز سریع به ۵۲ شهر اروپائی داریم، بهرجا که پرواز میکنید قبلا با لوفت‌هانزا تماس‌بگیرید و ما شما را بهتر از هر وسیله دیگر بمقصد میرسانیم و ایـن حقیقت را بشما ثابت خواهیم کرد.

تهران: خیابـان تخت جمشید شماره ۳۱۱
بلیط و رزرو: تلفن ۷۸ـ۸۲۲۰۷۱
آبادان ـ هانزالاین ـ تلفن: ۲۴۸۰

لوفت‌هانزا

هر روز ساعت ۷ با بوئینگ ۷۰۷ به اروپا

آگهی استخدام

یك کارخانه بزرك صنعتی در اصفهان بیکنفر مترجم زبان فرانسه که بتواند بخوبی از عهده ترجمه‌ومکاتبه ومکالمه برآید وبزبان انگلیسی نیز آشنائی داشته باشد برای تمام وقت نیازمند است از متقاضیان خواهشمند است تقاضانامه و مشخصات‌خودرا به آدرس اصفهان- صندوق پستی ۵۳ ارسال دارند .

آ ـ ۹۱۵۳۶

استخدام یکنفر متخصص‌جراح عمومی

جمعیت شیرو خورشیدسرخ آذرشهر یکنفر متخصص جراحی عمومی‌بطور فولتایم استخدام مینماید داوطلبین واجد شرایط‌می توانند در تهران‌وتبریز بدفترآقای جوادی معاونت مدیرعامل جمعیت کل مرکزی ودرآذرشهر بدفترجمعیت شیرو خورشید سرخ‌مراجعه نمایند.

جمعیت شیروخورشید سرخ‌آذرشهر
آ ـ ۹۱۴۸۰

جدول کلمات متقاطع

شماره ۵۵۸٤

طرح جدول : ف . جلوه

افقی :

۱ـ از آثارمعروف ناصرخسرو که باید راهنمای سرگشتگان باشد ۲ـ حمایل در گردن افکنده‌و زینت یافته ـ بوجودآورنده ـنیجه از فول‌وخیلی حرفها زده است ۳ـ لکـد ـ وصف دهان گشاد ـ از اسباب زمین‌کندن ٤ـضمیر متصل ـ تولید کننده ـداخل ـبرای ۵ـ چین پیشانی و ابروـ رباخوار معروفی از قهرمانان بالزاك ـ پایان‌ساز در کشیدنیه ۶ـ نوعی آش برای بیمار ـ واحد غذای رستوران ـ از خانه های مهم تخته نرد ۷ ـ ارزش ـ از سریالهای تلویزیونی ـلحظه‌ای بیش نپاید ۸ـ نوعی گچ بری و کاشی کاری ـخروس نابالغ را گویند ۹ـ ظاهرـاز قهرمانان معروف و جالب کتاب بینوایان ـانگشت خبردار۱۰ـ چوب پاسنك پای دیوارـهمراه برك میآیدو آواز ازدیارشان صدا برنیاید ۱۱ـقلب مقلوبـ از شهرکهای اطراف تهران ـ دل در آن باشد ـ دستگاهی‌از موسیقی ایرانی ۱۲ـ چون‌مال خوبان باشد ،البته باید کشیدـ حرف‌منفی ـ درجنك بین‌المللی دوم نقش مهمی بازی میکردـ بی‌عار و بی‌کار ۱۳ـ با دل و قلوه به سیخ میکشند ـسابقا به فرنگی مآبهای بدلعاب می گفتند ـ کمر ۱٤ـ میگویند خوابگه شیران نیز هست ـ گناهکار ـ از مناطق صنعتی اروپای غربی ۱۵ـ حرف است.

عمودی :

۱ـ از مرغوبتریـن انـواع برنج ـ آجیل نیز نوعی از آن است ـ مرغوای جغدش شاعر را به فغان آورده بود ۲ـ لوله بریده ـ ویران کننده ـ چراغ ولاله را از آسیب باد حفظ می کرد ۳ـبخشی ازاوستاـ هرقدر هم عزیز باشد ، خفه میسازد اگر آید و بیرون نرود ـ از غذا های ماکیان ٤ـ پیـونـد حلبی ـپادارد ـاز درندگـان خطرناك ـ محصول آب‌و آتش و برنج و سبزیجات ۵ـ آنچه از فشنك در رفته بجا ماندـ وقتی فشار خون بالا میرفت،به سراغش میفرستادند ـ مبارك ۶ـ پروپیمان ـ مالیم پررنگ‌تر است ـ منقل گلی ۷ـ ضمیری استـ از نویسندگان معاصر آمریکائی ـ حرف یونانی۸ـ ظرفی است ـ بخشش و بزرگواری ـ واحد چهارپـا ـ دوست ۹ـ زند‌ دانی ـ بیماری که‌دراثرچرك کردن‌سینوس‌ها بروزمیکند ـمکان ۱۰ـپرچم‌ـ از عملیات کشاورزی برای‌قوت بخشیدن زمین ـ به حقیقت باشد یا مجاز ، مرد نیست۱۱ـ کار جفت را تکمیل میکندـاز عناوین جنس لطیف ـ ساخته شده‌از آهن ۱۲ـ شهرواژگون ـپارسال بیشتر ۱مد ـ چراغ بدن ـ چاشنی تند و تیزهندی ۱۳ـ دیوارش خیلی معروف است ـ از طوایف دلیر ایرانـ جواب دلبر به‌نیاز دلداده ۱٤ـ قسمتی از معده گوسفند ـ از نتایج‌ریختن آب جوش‌برپوست بدنـ حرف آخرین ۱۵ـ تپه بلند ـ از گلها ـ مـرکز جمهوری از بکستان .

حل‌جدول شماره ۵۵۸۳

چکونه گل بخرید که کلاه سرتان نرود

دز نوروز تهران گلباران میشود

باغهای ایرانی شهرت جهانی دارند ، یک زن محقق انگلیسی که سراسر آفریقا و آسیا را به امید یافتن آثار نامکشوف دنیا پیموده است در کتاب خود بنام «گلزارهای عطرآگین» می‌نویسد :

«خاک ایران گلهائی را در دامن خود پرورش میدهدکه زیباپرستان جهان ممکن نیست نظیر آنرا در هیچ گلخانه ویژه‌ای بیابند ».

توصیفی که این خانم ایرانشناس و دیگر دوستداران شرق از گل و باغ ایرانی کرده‌اند همه گواه جلوه‌های بیهمتای گل و باغهای سرزمین ماست .

بنفشه‌ای که از دل زمین کشور ما سر برمی‌آورد ودهها گل و سنبلی که شعر و زبان ما برای هرکدام از آنها معنی و کنایه‌ای خاص‌دارد گل را با کلمه ایران مترادف ساخته است.

اگر کسی ایران رانشناسد و یا حتی آنهائی که عرض و طول جغرافیائی و کشور ما را بطور دقیق نمیدانند وقتی‌سخن از گل بمیان می‌آید سرزمینی را باباغهای وسیع‌که‌دیوارهای بلندی آنها را محصور کرده در ذهن مجسم میکنند .

نوروز همیشه فرصتی است تا این خاطره تاریخی احیاء شود و مردم ایران که حتی در نقاط مرکزی و شمالی نابستانی این ایام به ذخیره بزرگ مملکت توجه بیشتری نشان میدهند دراز و سوزنده و روزهای خشک و طولانی را میگذرانند در و تمام بهار را با گل و سبزه و ریحان سبزی میسازند .

خبرنگار ما بهمین مناسبت گشت و گذاری در شهر کرده که گزارش زیر خلاصه‌ای از دیدنیها و شنیدنیهای اوست :

با نزدیک شدن عیدنوروز باردیگر بازار گل فروشان تهران رونق به سزائی یافته است و این روزها مغازه‌های گل فروشی‌بیشتر ازسایر ایام سال مشتری بخود می‌بینند .

اولین گلی که در بهار شکوفان میشود ، گل کوچه نام دارد که شکوفه های آن سفید رنگ‌است و به‌اندازه گل سیب و یا گیلاس می‌باشد.

شاخه‌های این گل جزء گلهائی است که بهمراه سایر شکوفه‌ها برای فروش از اوایل اسفند به گلفروشی‌ها رنگ وبوی‌خاصی می‌بخشد.

با آغاز بهار عمر گلهائی که در زمستان شکوفان میشوند، تقریبا به پایان میرسد و گلهای‌زمستانی جای خود را به گلهای بهاری میدهند.

از جمله گلهائی که در زمستان شکوفه میکنند باید میخک،همیشه بهار ، نرگس ، زنبق و «ژربرا»را نام برد .

البته «ژربرا» اسم بین‌المللی یک نوع گل است و باید یادآور شد که بیشتر گلهائی که ما می‌شناسیم و دربا‌غهای ایرانی پرورش می‌یابد نامهای بومی دارد ولی بعضی از این گلها واصولاروئیدنیهابمناسبت اینکه از کشورهای دیگر بسرزمین ما آمده‌اند و یا به تقلید کسانی‌که تصور می‌کنند اسم خارجی وتلفظ فرنگی آن حیثیت‌و اعتبارافزونتری به گلها میدهد اسمهائی مانند «کاریشه» در برابر«میخک»،شهرت دارد ولی اکثر مردم این گل را بهمان نام دیرینه‌اش یعنی میخک میشناسند.

با سپری شدن روزهای آخرین ماه سال یعنی هنگامی که جهان‌به استقبال بهار میرود و اسفندماه به پایان خود نزدیک میشود ،بیشتر گلهائی که برای آراستن سفره‌هفت سین و میزهای ایام عید مورد بهره‌برداری قرار میگیرد در گل فروشیهای تهران و شهرستانها چشم را نوازش میدهد

نکته جالب اینکه این گلها اکثر با حرف «س» شروع میشوند مثل سنبل ، سیکلامه ، سپندری ،البته گل لاله هم در این ایام مشتریان زیاد دارد .

گرانترین گلها که درتهران به فروش میرسد ، ارکیده است که تا شاخه‌ای ۴۰۰ ریال فروخته میشود بعد از ارکید گل دیگربنام «انتریوم» که این گل هم به‌علت سختی پرورش جزو گلهای گران قیمت است .

گل فروشیها قیمت گل رابراساس چگونگی پرورش آن و نحوه عرضه و درخواست تعیین میکنند یعنی هرچه گل خریدار بیشتر داشته باشد ، و مشکلتر پرورش یابد، گرانتر فروخته میشود.

کم‌دوام ترین گل ها همیشه بهار ومارگریت هستند و بردوامترین آنها ، زنبق ،گل شیپوری ومیخک و «الیوم» را میشود نام برد .

گل شب‌بو ، نرگس‌معطر،موگه وفرزیا ازجمله خوشبو ترین گلها بشمار می‌آیند .

گلهای شب‌بو «امارلیس» و خورشیدی ،را از نظر اندازه‌می‌توان جزو بزرگترین گلها بحساب آورد . خریداران گل از همه طبقات اجتماع هستند منتهی نوع انتخاب آنها متفاوت است به‌این ترتیب که افراد کم‌درآمد همیشه سبد های بزرگتر انتخاب میکنند .

ولی طبقات مرفهتر در گزینش گل چه برای هدیه ویا ترئین اطاق و یاسفره هفت سین انتخاب گلهای کوچک و گرانقیمترا ترجیح می‌دهند ودرواقع این عده خریداران گلهای کم حجم و ظریف باقیمت های زیاد هستند .

بهار را باید فصل جلوه‌گری گل وفرآورده های باغ و بوستان دانست زیرا در این فصل است‌که بخوبی علاقه و شیفتگی ایرانیان رامی‌توان بهگل و سبزه شاهد بود واینهمه یادآورآن شهرت دیرینه است که‌ایرانی را گلبازودوستدار زیبائی باغ و گلستان میداند واین سرزمین رابنام کشور گل وبلبل شهره گیتی ساخته .

هرچند که‌دیگر ازآن‌مرغ‌نواگر وآواز خوش دلفریب بلبل درشهر صنعتی زده ماخبری نیست ولی روی‌گل همچنان خندان است

خریدگل برای عید از روز ۱۵ اسفند آغاز میشود البته مردم از نیمه اسفند به گل فروشی ها مراجعت‌میکنند ولی هجوم واقعی آنها از ۲۵ اسفند ماه بیشتر محسوس است . ولی در فصل نابستان مردم بیشتر خریدار گل گلایل و «ژربرا» هستند .

زیباپرستان زیبا روی

آنچه یادآوریش خالی از لطف نیست اشتیاق و علاقه زنان به گل است واصولا در یک نظر کلی می‌توان دریافت که خانمها بیشتر از آقایان طالب گل میباشند و گوئی آنها بیشتر از مردان این زیبائی سحرآفرین طبیعت را قدر میشناسند و ارج میگذارند ، مرز بین دومنطقه اقتصادی یعنی‌شمال وجنوب در خرید گل نیز مشهود است و ساکنین جنوب شهربیشتر گلهائی را خریداری میکنند که شهرت همه‌جاگیر مثل گلایل . میخک ولی در شمال شهر همه نوع گل خریدار داردحتی گلهائی که کمتر اسم آنها شنیده شده است در ایام عید چون گلها بیشتر از سایر ایام خریدار دارند بدون شک قیمت گل نسبت به سایر ایام افزایش پیدا میکند . البته این افزایش قیمت خیلی زود گذراست وبعداز عید و برگزاری مراسم نوروز بتدریج قیمت‌گل کاهش می‌یابد و بازار دادوستد فرآورده های طبیعی پیرو اصل عرضه و تقاضا میگردد واز تب شورانگل پرستی و خریداری گل بشواری می‌توان خبری یافت .

گل فروشها میگویند هوای خوب و معطر فروشگاه گل درروحیه آنها اثر دارد و معتقدند ماهرجا که نگاه میکنیم بهار رامی‌بینیم با طراوت و زیبائی شگفت‌آور آن‌از همین روست که جهان در آئینه چشم ماهمیشه زیباست وکمتر به زشتی هامی‌اندیشیم درتهران‌مراکز تولید گل بسیار است منتها در هر مرکز چندنوع‌بخصوص گل‌پرورش پیدا میکند .

مدیر گلفروشی «زعیم» در این مورد گفت : اکثرگلفروشان معتبر خود دارای باغ هستند و یک یا چند نوع گل را در بوستانهای اختصاصی‌شان پرورش میدهند .

وی افزود : ولی بعضی از فروشگاههای گل نیز با باغداران قراردادهائی دارند که براساس آن نیازهای مصرفی خویش را تامین میکنند

گل فروشیها از اوائل اسفند سبدهای گل را با اندازه‌های مختلف آماده میکنند تا به محض مراجعه مشتری دسته گلهای‌آماده شده گل را در اختیار آنها بگذارند .

بهرحال اواخر اسفند و اوائل فروردین گلفروشی‌ها زیباترین و پرعظمت‌ترین روزهای سال را میگذرانند . زیرا در این روزها این فروشگاهها بیشتر موردپسند و سلیقه مردم هستند

از کورش شبه بهار بگوش میرسد

آجیل مشیرین چهارشنبه سوری	کیلوئی	۹۰ ریال
شیرینی خشک (آلمانی) (مشهدی)	کیلوئی	۱۰۰ "
آجیل چهارمغز شور	"	۱۴۰ "
آجیل چهارمغز ترش	"	۱۵۰ "
گز (شکلاتی ـ بیدمشکی) بامغزپسته	"	۱۷۰ "
پسته فندقی اعلا	"	۲۰۰ "
پرتقال لبنان	کیلوئی	۲۸ "
پرتقال جافا (۳ عدد یک کیلو)	"	۳۹ "
نارنگی پاکستانی	"	۴۸ "
موز	"	۵۰ "
سیب قرمز لبنانی	"	۵۰ "
سیب سفید لبنانی	"	۶۰ "

شب چهارشنبه سوری!
کورش از ۹ صبح تا ۹ شب بازاست
از کورش بخرید بنفع شماست

محصولات بهداشتی کنتس
درغرفه مخصوص
فروشگاه بزرگ ایران
تماشائیست
ازغرفه کنتس خرید کنید وهدیه
بگیرید . چهارراه شاه

ایست!
پرواز به
لندن و پاریس
لازم نیست!
شیک‌ترین پوشاک زنانه
و دخترانه را در
مزون لیدی
برایتان فراهم کرده‌ایم.
خیابان شاه‌بین شیخ هادی
وسه راه شاه پاساژ ۴۸
تلفن: ۶۶۲۲۶۲
۴۹۸۴۸

آگهی مناقصه
شرکت دخانیات ایران ۲۵۰ تن کاغذ ابی‌بوبینی موردنیازخودرا سی‌انداف خرمشهر یابندرشاهپور یابندر پهلوی یاتحویل مرز جلفای ایران ازطریق مناقصه‌خریداری مینماید.داوطلبان‌شرکت در مناقصه میتوانند با دریافت مشخصات و شرایط ومفاد طرح پیمان از اداره معاملات خارجی اینشرکت واقع‌درخیابان‌ایرانشهر شمالی پیشنهاد های صریح و قطعی خود را به ضمیمه مبلغ دویست هزارریال وجه‌نقد یاضمانتنامه بانکی بعنوان‌سپرده شرکت درمناقصه تاساعت۹صبح‌روز۲۷ز۲ر۱۳۵۲ مطابق‌با‌هفدهم‌می ۱۹۷۳ باداره دفتر شرکت دخانیات ایران تسلیم نمایند . جلسه مناقصه در ساعت۱۰ صبح همان روز در اداره معاملات خارجی تشکیل میشود .حضورپیشنهاد دهندگان یا نمایندگان آنان‌در جلسه مناقصه آزاد و شرکت در مناقصه بمنزله قبول کلیه شرایط مناقصه میباشد . سپرده نفردوم تا قطعیت معامله بانفر اول آزاد نخواهد شد .
۴الف ۱۹۳۹۲ آ ـ ۹۱۱۸۴ شرکت دخانیات ایران

سفارت سابق مصر باید موزه شود!

از: مجید رمضانی

من یکی از شیفتگان تاریخ وطنم. آثار تاریخی آن ، بناهای تاریخی بازمانده در گوشه وکنار آن،هنر اصیل‌ایرانی و مخصوصا معماری باستانی ایران هستم . از این رو ، هرگاه بنائی تاریخی یا ساختمانی را که با اصول معماری قدیمی ایران ساخته شده است می‌بینم که روبه خرابی میرود ، چنان غمگین میشوم که گوئی عزیزترین کسانم را در حال‌مرگ دیده‌ام . خوشبختانه در سالهای اخیر ، به حفظ وحراست بناهای تاریخی ایران ، یا ساختمان‌هائی که بهرحال ، نشان از شیوه‌های معماری باستانی وطن ما دارند ، توجهی درخور شده است .

لیکن ، آنچه برای من ، ودیگر شیفتگان پدیده‌های معماری‌اصیل ایرانی غم‌آور است ، اینست که بتازگی درموردبناها‌و ساختمان‌های قدیمی شهر تهران ، که نشاندار و نمایانگر هنر معماری خاصی در طول ۱۵۰ تا ۷۰ سال تاریخ اخیر تهران است ، بی‌توجهی دیده میشود . بطوری که دیده‌ام بسیاری از این‌ساختمان‌ها را ، که می‌توانند بعنوان سمبل معماری تهران قدیم ، احیاء شوند و سرمشق قرار گیرند ، اما بی‌توجهی تمام ، نسبت به ارزش معنوی ـ و حتی مادی ـ آنها ، وضعی غم‌انگیز برایشان پیش‌آمده است ، به‌این معنی که یا درحال خرابکردن آنها هستند ، یاآنها را در نیمه راه بکلی ویران شدن، بحال خود رها کرده و رفته‌اند.

جا دارد که به‌عنوان احترام به آداب ، رسوم ، سنن، هنر و مخصوصا هنر معماری تهران‌قدیم از ویران‌کردن یا درحال ویرانی رهاکردن‌این‌ساختمانها، جلوگیری شود .

به‌عنوان نمونه می‌گویم ، چه مانعی دارد که این توجه ، از سفارت مصر در تهران آغازشود؟ میدانیم که سفارت مصر درتهران، از بناهای قدیمی است که سه‌ربع قرن عمر دارد و اینک که این ساختمان قدیمی ، فروخته شده است ، چه بجاست که‌مسئولان امر، از دست بدست گشتن و احتمالا تغییر شکل‌دادن آن جلوگیری کنند و این ساختمان قدیمی و زیبا را بصورت یک‌موزه درآورند .

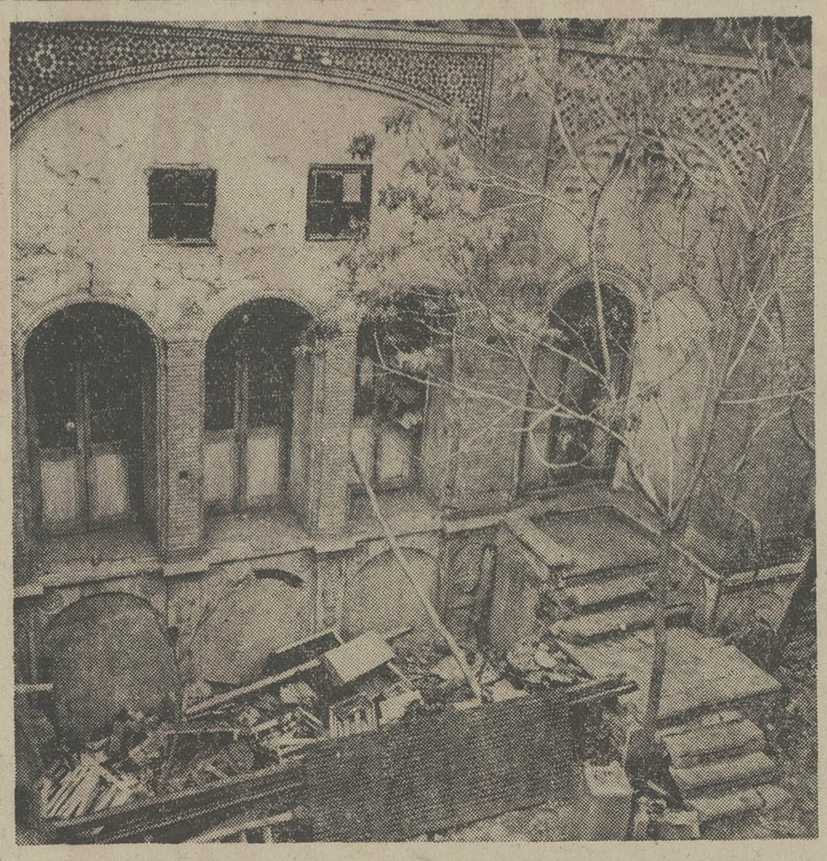

این عکس که از یک بنای مخروبه‌و متروکه در خیابان اسلامبول تهیه شده دلیلی است بر لزوم توجه به حفظ خانه های قدیمی در تهران ، گچکاری و کاشیکاری های‌بنا (قسمت بالای عکس) نمونه‌ای از یک معماری اصیل است که متاسفانه براثر بی توجهی از بین رفته .

گفتگوی تلفنی

۳۱۱۰۷۱

از ساعت ٤ تا ۸ بعد از ظهر

★ **الو من مصطفی فرزین ،** ساکن دروس ، خیابان احتشامیه ، کوی فرزین‌ـ پیاده روی خیابان مادر اثر برف ویخ بندان سال جاری ، خراب وناهموار شده است . لطفا از طرف اهالی بنویسید شهرداری ناحیه‌پیاده‌روی خیابان ما را سنگفرش‌یا مرمت کند .

★ **الو ، من محسن اکبری‌ـ** اولا به علت کمبود واگن بلیط های قطار در ایام عید از ۲۵ تا ۲۶ اسفند تا اوایل عید نوروز تمام میشود . ثانیا چرا مسئولان راه آهن دولتی ایران ، بر تعداد باجه های بلیط فروشی داخل سالن راه‌آهن اضافه‌نمی کنند که مسافرین مجبور نباشند ساعتی در صف طویل مقابل باجه برای خریدن‌بلیط بایستند .

★ **الو‌ـ من پ ـــ ن ـ** نرخ شهریه مدارس ملی در اوایل سال تحصیلی از طرف وزارت آموزش و پرورش تعیین شد .اما گویا اجرای آن برای اولیاء مدارس اجباری نبوده است . زیرا نرخ شهریه مدرسه‌ای که دخترم در آنجا تحصیل میکند،۱۱۶۰ تومان‌تعیین شده و حالااولیاء مدرسه از ما ۱۱۸۶ تومان می‌خواهند . چرا بدنبال تعیین نرخ برای مدارس ملی ، کار آنها را تحت کنترل قرار نمی دهند ؟

★ **الو ، من عظیم رزم نیا ـ** من از طرف اهالی‌کوچه زمرد ، واقع در خیابان تخت‌طاوس حرف میزنم. کوچه ماده متر عرض دارد و مدتها است به صورت خاکی باقی مانده است.از شهرداری‌ناحیه تقاضا داریم با آسفالت کردن کوچه ، ما را از شر گرد و خاک تابستان آینده نجات دهند .

★ **الو ، من روشن مغیثی ـ** ترافیک سنگین تهران به نوبه خود ، روی‌اعصاب تهرانیها اثر بد می‌گذارد.حالا چرا اجازه می دهند بعضی ازموتو‌سیکلت سواران با دست کاری روی لوله اگزوز موتور خود صداهای ناهنجار و غیر قابل‌تحمل براه بیاندازند و اعصاب مردم را خراب‌تر بکنند! خواهش میکنم بنویسید با اخذ جرایم سنگین از این دسته موتوسیکلت سواران،از مزاحمت‌آنان جلوگیری کنند .

★ **الومن‌مجتبی کشورپرست‌ـ** به تازگی چند فروشنده دوره‌گرد ،بین طوافهای یکطرف خیابان مازندران منشعب از میدان شهناز پیدا شده‌اند و مبادرت به فروش گوشت و دل وجگر به طرز زننده‌ای میکنند ، این طرز گوشت فروختن‌آنها غیربهداشتی است و خطراتی برای خریداران دارد . تازه‌به احتمال قوی گوشت‌هائی که آنها میفروشند،مانده و مسموم است .

★ **الو ، من عزت‌الله عزتی‌ـ** دود ناشی از موتور و کارخانه برق الستوم که گویا گازوئیل سوزاست، برای ساکنان اطراف کارخانه تولید ناراحتی می کند .حالا برای رفاه مردم ،حتی‌دستور انتقال کارگاه های کوچک را به خارج‌از شهر داده‌اند خوبست ، این کارخانه معظم را به نقطه‌ای غیر مسکونی انتقال دهند.

نامه به روزنامه

ابتکار در پارکینگ !

صاحب پارکینگی که کمی بالاتر از سینما ادئون واقع است ، به تازگی دست به ابتکار عجیبی زده است .بدین معنی که‌متصدیان این‌پارکینگ بابت پارک اتومبیلهائی که از حد اتومبیل پیکان بزرگتر هستند ، ۵ ریال از نرخ‌تعیین شده بیشتر میگیرد . و از آنجا که میبینید ، رانندگان با کمبود پارکینگ مواجه هستند، در مقابل اعتراض مراجعین می‌گوید،اگر این مبلغ‌رانمیدهید، منبعد شما را به پارکینگ راه نخواهیم داد . پیداست وقتی که مسئولان مربوطه که برای پارکینگها نرخی‌معین کرده‌اند، در کار آنها کنترلی نمیکنند ، باید هم‌چنین انتظاری ازصاحب این پارکینگ داشت .

سعید یغمائی

★ **علل انحراف جوانان :**

دختری هستم ۱۷ ساله ، چندی پیش بامادرم ، در مورد مسائل اجتماعی وزناشوئی بحث‌میکردیم او بمن تاکید کرد که یک دختر باید در اجتماع بگردد تا خوب‌را از بد تشخیص دهد . در واقع مادر من از آشفتگیهای اجتماع امروز بی‌اطلاع است ، وگرنه مانند گروهی از مادران نابخته، چنین نصیحتی به فرزندش‌نمیکرد. بنظر من علت اصلی گمراهی بیشتر جوانان ، اشتباه پدران و مادران آنهاست . متاسفانه غالب پدران و مادران در تربیت‌فرزندان خود حد وسط ندارند . یاافراط میکنند، یا تفریط ، یا آنها را از کوچکترین حقوق انسانی محروم میکنند، یابه آنها آنقدر آزادی میدهند که در خانه‌های خود ، پارتی‌های وحشتناک‌وحتی حشیش پارتی یابقول خودشان علف پارتی به راه میاندازند . واین هردو ، سوق دهنده جوانان به سوی‌فساد است . به پدران و مادران‌بگوئید در افکار خود تجدید نظر کنند و نسل آینده هملکت را از خطر برهانند.

س ـ الف

موتورسیکلت سواران :

از یك سوی ترافیك در هم و برهم تهران،اعصاب‌رانندگان را خراب میکند ، و ازجهتی دیگر ، ویرازهای ناگهانی دوچرخه سواران وموتوسیکلت سواران اعصاب آنان را بیشتر در هم میکوبد.وعلت هم‌اینست که ماموران اداره راهنمائی آنطور که لازم است درمورد دوچرخه سواران‌وموتورسیکلت سواران سخت‌گیری نمیکنند ، موتورسیکلت و دوچرخه هردو وسیله نقلیه هستند و باید رانندگان متخلف آنها ،مانند رانندگان خلاف کار اتومبیل جریمه شود .

جهانگیر اسماعیل‌لر

ترانه های بی‌سروته :

بعضی از خوانندگان با اجرای آهنگ هائی که شعر های بی معنی و بی سرو ته دارند از اهمیت هنر خودمی‌کاهند . و جالب اینجاست که مسئولان سازمان‌رادیوتلویزیون بیشتر از این گونه ترانه ها را از رادیو و یا تلویزیون هم پخش میکنند . ما شعر های خوب و ارزنده‌ای از شعرای گذشته‌و معاصر در دست‌داریم. چرا خوانندگان و آهنگسازان از این نوع شعر ها استفاده نمیکنند ؟

حسین کریمی

روابط عمومی توضیح میدهد

توضیحات زیر از جانب دفتر اطلاعات و روابط عمومی شهرداری پایتخت پیرامون مطالب مندرج درآین صفحه داده شده است .

عطف بشرح مندرج در شماره ۱۳۹۷۲ آن‌گرامی نامه درمورد کوچه بدون‌نام درخیابان میرداماد اشعار میشود .

در یکصد و چهل وششمین جلسه کمیسیون‌نامگذاری شهرداری پایتخت که در تاریخ بیست ویکم بهمن‌ماه تشکیل گردید برای کوچه‌های منشعب از شمال خیابان میرداماد که در شرق و غرب مسیل قرار گرفته‌اند اسامی رودبار شرقی و رودبار غربی انتخاب شد .

★

عطف بشرح مندرج درشماره ۱۴۰۱۵ آن گرامی‌نامه در مورد ناهموار بودن بازارچه اشعار می‌دارد :

نسبت به تسطیح بازارچه مزبور به مسئولین امر دستورات لازم داده شد و البته در فصل مناسب در باره اسفالت این بازارچه اقدام لازم معمول خواهد گردید .

★

عطف بشرح مندرج در شماره ۱۴۰۳۱ آن گرامی نامه در مورد درختکاری خیابان ژاله و ایران اشعار می‌دارد : نسبت به غرس درخت در خیابان ژاله اقدام شد و برای تامین کمبود درخت خیابان فخرآباد و ایران نیز اقدامات لازم معمول گردید .

بوتیك جوانان

بمناسبت سالگرد تاسیس اجناس پوشاکی خود را با پانزده‌در صد تخفیف فقط تا ۲۷ اسفند بفروش میرساند

چالوس ـ خیابان حافظ جنب کلوپ تسلیحات

آگهی تشکیل دادگاه بخش مستقل

درپیرانشهر (مرکزخانه)دادگاه‌بخش مستقل تشکیل و ازتاریخ ۲۸ر۱۱ر۵۱رسما‌افتتاح‌ودفتردادگاه‌از تاریخ‌مزبورقبول‌دادخواست مینماید.

حوزه صلاحیت دادگاه‌بخش پیرانشهر محدوده فرمانداری شهرستان پیرانشهر که از بخشداری حومه‌تشکیل شده‌است تعیین میشود .

مرجع رسیدگی پژوهشی احکام‌وقرار های صادره از دادگاه بخش پیرانشهر دادگاه شهرستان‌نقده‌ودادگاه استان آذربایجان غربی خواهدبود.

وزیردادگستری

م‌الف۱۹۴۰۴

آ ـ ۹۱۷۸۸

اطلاعات، چرا اشتباه دارد؟!

آقای اسماعیل گوهری ، یکی‌از خوانندگان گرامی ما ، طی‌نامه‌ای ما را بخاطر بعضی از اشتباهات فنی که گاهی در روزنامه پیش می‌آید ، موردانتقاد قرارداده‌اند.

ایشان نوشته‌اند: «گاهی مشاهده میشود که در مطالب روزنامه ، چند سطر جا افتاده ، یا سطور پس وپیش شده ، یا کلماتی به صورت غلط چیده شده ، یا قسمتی از یک مطلب ، به‌لابلای ستون‌های مطلب دیگری رفته‌است. شاید بعضی‌ها ، از دیدن چنین اشتباهاتی ناراحت نشوند ، یا زحمت تذکر دادن بشما را ،برخود هموار نکنند. اما من چون‌بشدت به روزنامه اطلاعات علاقه‌مندم ، میخواهم بگویم : در صورت بروز چنین اشتباهاتی ، هرچند که از قسمت فنی سرچشمه می‌گیرد ، مردم نه به‌حروفچین ایراد‌میگیرند، نه به‌صفحه‌بند ، نه به‌مصحح ،بلکه این اشتباهات را مستقیما گناه گردانندگان ، مدیر و سردبیران روزنامه می‌دانند.

بعنوان مثال می‌گویم در روزنامه شماره ۱۴۰۳۵ در آگهی‌استخدام صفحه آخر ، حروف سطر پنجم بطور وارونه در صفحه قرارداده شده است . خوبست از تکرار این اشتباهات جلوگیری شود.»

ضمن تشکر از ایشان ، به مسئولان مربوط تذکر داده شداز این‌پس ، بیش ازپیش در این موارد دقت کنند. لیکن این راهم اضافه کنیم که متاسفانه ، این اشتباهات ، گاهی ناگزیر پیش می‌آید ونظایرآن، در سایر روزنامه های بزرگ کشورهای دیگر هم دیده میشود.

امیدواریم روزی ، در صنعت چاپ ، دستگاههائی مورداستفاده قرار گیرد که بطور اتوماتیک از بروز این اشتباهات جلوگیری‌کند.

آگهی استخدام

یک موسسه بزرگ اقتصادی برای تامین احتیاجات خود عده‌ای جوان دیپلمه کامل متوسطه که حداکثر بیش‌از ۲۵ سال نداشته و خدمت وظیفه عمومی را انجام داده باشندپس‌از موفقیت در امتحانات ورودی و مصاحبه بخدمت می پذیرد .

یا فتوکپی شناسنامه و یک قطعه عکس ٤ × ٦ با تعیین آدرس کامل و شماره تلفن بصندوق پستی شماره ٦٥٢ ارسال نمایند .

آ ـ ۸۸۱۱٦

چون‌یك‌برگ چك بشماره ۲۶۵۳۹۵ پ از حساب جاری ۱۱۲۵ بانك تهران این شرکت سرقت‌شده‌است ، مراتب باطلاع عامه میرسد تااز قبول چنین چکی خودداری‌ودارنده چك‌را به‌عنوان سارق‌به ماموربن معرفی فرمائید.

شرکت‌اتان‌گاز بامسئولیت محدود

آگهی مناقصه

کارخانه ذوب‌آهن آریامهر ۱۱۱ قلم‌لامپ ،فازمتر، کابلشو، بلند‌گوو باطری‌ازطریق مناقصه‌عمومی خریداری مینماید .شرکت کنندگان در مناقصه میتوانند برای دریافت برگ شرائط و مشخصات بدفتر قسمت تدارکات این کارخانه واقع در ٤٥ کیلومتری جاده اصفهان ـ شهرکرد مراجعه و پیشنهاد خودرا همراه برگ شرائط و مشخصات با قید قبولی امضاء نموده تا ساعت ۹½ صبح روز ۲۸ر۱ر۱۳۵۲ بدبیرخانه کارخانه‌تسلیم نمایند . کالای مورد مناقصه تا پایان سال ۵۲ طبق برنامه‌زمانی تحویل مندرج در برگ مشخصات پس از عقد قرارداد بانبارهای کارخانه ذوب‌آهن آریامهر تحویل گردد .

سرپرست کل عملیات کارخانه آریامهر

وانت تویوتا

وانت های ۲ دیفرانسیل تویوتا ساخت ژاپن تعداد محدودی رسید علاقمندان به : شرکت سهامی تیك‌تاك خیابان وزراء خیابان نهم شماره۱۱ تلفنهای ۸ـ۶۲۳۵۸۷یا شرکت سهامی موتوکار خیابان اکباتان تلفن ۳۰۳۶۰۶ مراجعه فرمائید .

آگهی مزایده

اداره‌کل تصفیه امور ورشکستگی پنج‌قطعه‌زمین ملکی‌خ ود واقع در محمدآبادکرج برجاده‌اسفالته شاهدشت را که‌مساحت هر یك از قطعات اول‌تاچهارم بیست هزار مترو مساحت قطعه پنجم بیست‌و یکهزارو دویست مترمربع می‌باشد باحقابه مربوطه از طریق مزایده بفروش‌میرساند .

داوطلبان خرید می‌توانند قبل از موعد مقرر بحسابداری کل تصفیه واقع در خیابان سیمتری مقابل‌ژاندارمری کل ساختمان شماره ٤١ـ مراجعه نموده اسنادمالکیت آنرا ملاحظه و سپس‌با تودیع مبلغ‌یکصد هزاریال به صندوق‌اداره حسابداری کل تصفیه پیشنهادات خود را بضمیمه قبض سپرده مزبورتاآخروقت اداری روزیکشنبه ۱۹ر۱ر۵۲ درپاکت لاکو مهرشده بدبیرخانه تسلیم و رسیددریافت دارند پیشنهادات واصله در ساعت ده‌صبح روز دوشنبه بیستم‌فروردین ۱۳۵۲ درداره کل‌تصفیه‌بازوقرائت خواهدشد . حضور پیشنهاد دهندگان در جلسه مزایده آزاد استو در صورت لزوم مزایده حضوری نیز بعمل خواهدآمد. کلیه هزینه مربوط بمعامله از قبیل پرداخت مالیاتو اخذ مفاصاحساب وغیراینها بصورتی که بهای اراضی عینا عایداداره کل تصفیه گردد به‌عهده برنده‌مزایده‌می‌باشدواداره‌دررد یا قبول پیشنهادات مختاراست و چنانچه ظرف یکهفته از تاریخ اعلام نتیجه جلسه‌مزایده‌خریدار نسبت به حضوردر دفترخانه اسنادرسمی و پرداخت‌ثمن معامله اقدام ننمایدسپرده وی ضبط خواهدشدو به‌پیشنهادات فاقد سپرده‌ومشروط و پیشنهاداتی که بعداز وقت تعیین شده به اداره‌کل‌تصفیه برسدترتیب‌اثر داده نخواهدشد.

م‌الف ۱۹۳۹۷

مدیرکل تصفیه

گروه فرهنگی خوارزمی «فرگام»

برای کلاسهای کنکور ریاضی و طبیعی که از تاریخ ۱۶ فروردین ۱۳۵۲ شروع میشود ثبت‌نام میکنند‌ازداوطلبان درطول‌نرم امتحاناتی به روش کنکور سراسری دانشگاهها و مدارس عالی کشور بعمل‌می‌آید و اوراق امتحانی وسیله ماشین های *I.B.M* تصحیح و کنبا اعلام‌نتیجه میگردد .

داوطلبان مبلغ ٤۱۰۰ ریال به حساب‌جاری شماره ۵۰۸ بانك صادرات شعبه نبش کورش واریز نموده و با دردست‌داشتن فیش بانکی به انضمام دو قطعه عکس ٤ × ٦ و فتوکپی شناسنامه به‌نشانی زیر مراجعه فرمایند :

خیابان روزولت ـ بالاتر از امجدیه ـــ مقابل سینما دیاموند .

گروه فرهنگی خوارزمی (فرگام) تلفن : ۸۲۰۱۵۳ ۸۲۳۴۴۰

به تازگی منتشر کرده‌ایم :

- زندگی، جنگ، ودیگر هیچ‌ـ (قطع جیبی) — اوریانا فالاچی ـ لیلی گلستان
- خداوندگار مگسها‌ـ — ویلیام گولدینگ‌ـ جوادپیمان
- خداحافظ گاری کوپر‌ـ — رومن گاری ـ سروش حبیبی
- پنج نمایشنامه‌ـ — گوهر مراد
- همه مردم برادرند‌ـ — مهاتما گاندی‌ـ محمودتفضلی
- خانه روشنی‌ـ — گوهر مراد

[وقتی یك کتاب تازه چاپ می‌شود ، یعنی اینکه انسانی خواسته است حرفش را بگوید وحرفش را بپراکند. هرکتاب، کمابیش حرف یك انسان است .]

«آرتور میلر»

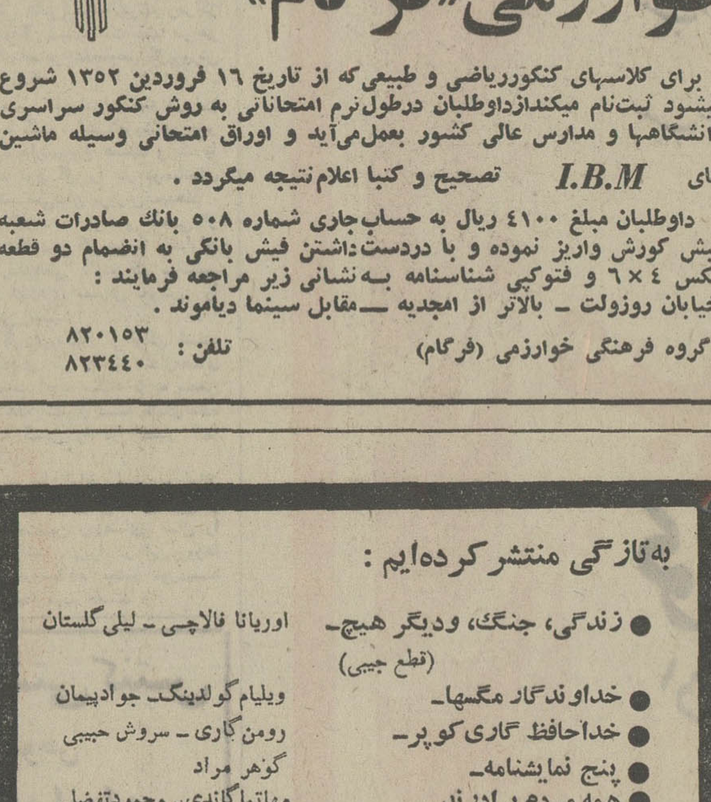

مؤسسه انتشارات امیرکبیر

جشن درختکاری در تبریز

در مراسم جشن درختکاری که از طرف سرپرستی منابع طبیعی آذربایجان شرقی با حضور، تیمسار ارتشبدضرغامی استاندار این استان و جمعی از مدیران کل و روسای ادارات و حدود ۲۰۰ نفر از مردم‌تبریز در سالن شهرداری ترتیب‌یافته بود، آقای یاسمی‌پور سرپرست منابع طبیعی آذربایجان شرقی گزارشی در خصوص فعالیتهای انجام شده باستحضار رسانید.

آقای یاسمی‌پور ضمن اشاره به جنگل‌کاریهای آزمایشی استان ، از استاندار ،فرمانده مراکز پشتیبانی ، شهرداری، پیشاهنگی‌و ادارات کل‌اطلاعات و تلویزیون تبریز تشکر کرد. در این‌هنگام جوائز نفرات‌فعال درختکاری اهداء شد و بعد تیمسار ارتشبدضرغامی‌استاندار، باتفاق همراهان و چند تن از مدیران کل و روسای ادارات چند اصله نهال در محوطه شهرداری تبریز غرس کردند.

آگهی انتخاب هیئت مدیره و بازرسان در شرکت سهامی خاص حمل و نقل ایران اینتر ترانسپورت‌ثبت‌شده بشماره ۱۲۶۷۲

برابر تصمیم مجمع عمومی فوق‌العاده مورخ ۲۲ر۸ر۱۳۵۱ تغییرات زیر در شرکت نامبرده بعمل آمد ۱ـ آقایان کلاس مولر ـ جرگن روتگر ـوالتر هس از طرف سهامداران گروه الف و فرانك اولشوسکی ـ کومتارهان از طرف سهام‌داران گروه ب بسمت اعضاء هیئت مدیره انتخاب شدند ۲ـآقایان دبلیوپروست وکی‌دتیسه بسمت بازرسان اصلی و آقای کی‌الزه بسمت بازرس علی‌البدل تعیین گردیدند۳ـ بموجب‌صورتجلسه هیئت مدیره‌مورخ۲۲ر۸ر۱۳۵۱ آقای لوتارهان‌بسمت مدیرعامل و آقای مولر بسمت رئیس‌هیئت مدیره و آقای روتگر بسمت نایب رئیس هیئت مدیره انتخاب شدند کلیه اوراق و اسناد به امضای آقایان اشتملر وراینبرك متفقا معتبر میباشد ثبت آین آگهی مانع اجرای ماده ۱۰ قانون کار نیست .

م‌الف ۱۹۳۲۳

رئیس اداره ثبت شرکتها و مالکیت صنعتی ـمهدی نراقی

آ ـ ۹۱۷۸۲

آگهی تغییرات در شرکت سهامی خاص کارخانه قند قزوین ثبت شده بشماره ۹۳۰٤

برابر تصمیمات مجامع عمومی عادی و عادی بطور فوق‌العاده مورخ ۲۳ر۳ر۱۳۵۱ و۵ر۱۲ر۵۱ تغییرات زیر در شرکت‌نامبرده بعمل آمد .

۱ـ ترازنامه و حساب سود و زیان سال ۱۳۵۰ بتصویب رسید ۲ـ آقای ناصر میناچی مقدم مجدداً بسمت بازرس شرکت برای مدت یکسال تعیین شد ۳ـ آقای‌ناصر میناچی مقدم تا تشکیل مجمع عمومی سال بعد بسمت بازرس اصلی و آقای سلیمان همایونفر بسمت بازرس علی‌البدل انتخاب گردیدند ٤ـ روزنامه اطلاعات برای درج آگهی ها تعیین شد.

م‌الف ۱۹۳۳۰

رئیس اداره ثبت شرکتها و مالکیت صنعتی .مهدی نراقی

آ ـ ۹۱۷۶۰

شماره تلفن های جدید شرکت ژ . د . اف

بشرح زیر باطلاع میرساند .

۷۸۲۸۹۲ ـ ۷۸۲۸۹۱ ـ ۷۸۲۸۹۳

۷۸۱۱۶۲ ـ ۷۸۱۶۹۳

[به عقیده‌ی من، این کتاب بهترین افکار وآثار را دربردارد.]

شیخ محمود شلتوت

همبستگی مذاهب اسلامی

ترجمه : عبدالکریم بی‌آزار شیرازی

بحثهای علمی واصلاحی بیست تن از پیشوایان تشیع وتسنن

تحولی شکوهمند در تاریخ تفکر اسلامی

مؤسسه انتشارات امیرکبیر

شماره ۲۰۰۶ تاریخ ۲۹ر۱۱ر۵۱

آگهی مزایده

اداره اوقاف ملایر با شرایط زیر از طریق مزایده‌ششدانگ باغ بنفشه واقع‌در پارك بانضمام ۸ساعت آب‌قنات پارك در گردش هفته برای مدت سه سال ازاول فروردین ۵۲ از طریق مزایده باشرایط زیر باجاره واگذار مینماید. شرایط:

۱ـ حداقل اجاره سالیانه ۶۰۰۰۰ ریال.

۲ـ مستاجر حق تغییر و تبدیل وضع مورد اجاره راندارد.

۳ـ مستاجر پس از انقضای مدت اجاره بایستی مورد اجاره را همانطور که تحویل گرفته تحویل دهدو حق هیچگونه‌ادعائی از قبیل ریشه وغیره ندارد.

٤ـ مستاجر از آب موقوفه برای شرب درختان مورد اجاره بایستی استفاده نماید.

۵ـ پیشنهاد دهنده بایستی مبلغ۶۰۰۰ ریال بحساب ۳۰۱۹ اوقاف در نزدیکترین ملی ایران شعبه ملایر تودیع و فیش مربوطه راضمیمه پیشنهاد خود نماید به پیشنهادات مبهم و فاقد سپرده ترتیب اثر داده نمیشود.

۶ـ داوطلبان اجاره بایستی تاآخر ساعت اداری روز ۲۷ر۱۲ر۵۱ پیشنهاد خودرا لاکومهر شده در قبال اخذ رسید بدفتر اوقاف تسلیم نمایند.

۷ـ کلیه پیشنهادات در ساعت ۱۰ صبح روز ۲۸ر۱۲ر۵۱ در اداره اوقاف بازو قرائت میشود حضور پیشنهاد دهندگان الزامی نیست.

۸ـ اداره اوقاف در ردیا قبول کلیه پیشنهادات مختار است.

۹ـ برنده مزایده بایستی در موقع تنظیم سند ضامن معتبر یاوثیقه ملکی معرفی نماید.

۱۰ـ داوطلبان میتوانند برای اطلاع بیشتر باداره اوقاف‌مراجعه نمایند.

۱۱ـ مبلغ ۶۰۰۰ ریال سپرده برنده مزایده بابت هزینه آگهی بسود اوقاف ضبط‌میگردد .

حسین نوربخش گلپایگانی

رئیس اوقاف ملایر

آگهی استخدام پیمانی

وزارت‌امور خارجه در نظر دارد ده نفرلیسانسیه دررشته‌حسابداری راپس از انجام امتحان و مصاحبه بصورت پیمانی استخدام نماید. داوطلبان میتوانند جهت‌نامنویسی حداکثر تا پانزدهم فروردین ماه ۱۳۵۲ مدارك زیر را با پست سفارشی به اداره کارگزینی وزارت امور خارجه ارسال دارند .

فتوکپی‌مدرك تحصیلی

۶ قطعه عکس ٤×٦

رونوشت شناسنامه

م الف ۱۹٤۹۰

وزارت امور خارجه

آگهی تشکیل دادگاه بخش مستقل

درتفت کرمان دادگاه بخش مستقل تشکیل و از تاریخ سوم اسفندماه ۱۳۵۱ رسما افتتاح و دفتر دادگاه از تاریخ مذکور قبول دادخواست مینماید .

حوزه قضائی‌دادگاه بخش‌تفت محدوده فرمانداری شهرستان تفت که از بخشداری‌های حومه ونیر تشکیل شده است تعیین میشود . مرجع رسیدگی پژوهشی احکام و قرار های صادره‌از دادگاه بخش تفت‌دادگاه شهرستان یزد ودادگاه استان کرمان خواهد بود .

م‌الف ۱۹۳۹۸

وزیر دادگستری

بررسی بودجه در مجلس

مسکن معلمان معوق مانده است

اشاره :
از صبح دیروز بودجه کل کشور در مجلس شورای‌ملی مورد بحث قرار گرفت واین گفتگو بعدازظهر دیروزادامه داشت .
سومین ناطق درجلسه دیروز آقای علی اصغر شیخ ـ رضائی نماینده اقلیت بود که به عنوان مخالف صحبت کرد و گفت :

برای یک استخر کلنگ زدند ولی گزارش دادند که افتتاح شد

سومین ناطق‌پیرامون بودجه کل که بعنوان مخالف لایحه در جلسه صبح‌وبعدازظهردیروز صحبت کرد آقای علی‌اصغر شیخ‌رضائی از گروه پارلمانی حزب اقلیت بود .

وی درباره سیاست مستقل ملی ایران صحبت کرد وگفت در طول تاریخ‌ملت ایران بارها ثابت کرده‌است که هرگز گردن زیر بار‌بیگانه خم‌نکرده و نمیکند .

ناطق به افزایش بودجه‌دفاعی کشور اشاره کردو گفت کشور هائی که در موقعیت ایران نیستند‌می‌بینیم بودجه‌دفاعی‌شان بیشتر از بودجه کل کشورشان می‌باشد .

بیگانه اگر چشم‌بخاک‌ایران و ابهای نیلگون خلیج فارس دوخته است باید بداند که‌رنگ نیلگون خلیج‌فارس را باخون دشمنان‌مان قرمز رنگ میکنیم

آقای‌شیخ‌رضائی ضمن‌اشاره به نامه خانواده سه‌تن از سربازان که دراسارت حکومت عراق می‌باشند گفت ما از دولت میخواهیم که هرچه زودتر‌ازطریق مجامع‌بین‌المللی و سازمان ملل متحد نسبت به آزادی این سه‌تن سرباز شاهدوست و وطن‌پرست‌اقدام عاجلی مبذول دارد .

دولت بعثی و جبار عراق‌اگر بوئی از انسانیت برده بود وبه قوانین بین‌المللی احترام می گذاشت این رفتار وحشیانه و غیر انسانی را با سه تن‌سرباز فداکار ایرانی نمیکرد .

علی‌اصغر شیخ رضائی

مسکن معلمان

ناطق بااشاره‌به وضع‌مسکن معلمین گفت با وجودی که دستور نخست‌وزیر در این‌مورد صادر شده است معهذامسئولان مربوطه دراین‌کار تعلل‌ورزیده و تهیه مسکن معلمان معوق مانده است .

ناطق سپس یادآور شد که بودجه تربیت بدنی ناچیزاست و برای پیشرفت برنامه های‌این سازمان باید بودجه بیشتری به آنها داده شود در جلسه بعدازظهر آقای شیخ‌رضائی صحبت جلسه صبح خودرادنبال کرد و در مورد تربیت بدنی کفت من از شخص آقای نخست‌وزیرکه نیم‌میلیون‌تومان برای احداث استخر شهرستان گرمسار در اختیار آموزش و پرورش این شهر گذاشتند خیلی ممنون هستم .

ولی طبق گزارش اداره تربیت‌بدنی گرمسار جشن افتتاح این استخربرگزار گردید ولی‌هنگامیکه من به گرمسار رفتم دیدم گودالی کنده‌اند پرسیدم شما گزارش به مرکز داده‌اید که جشن افتتاح استخر را برگزار کرده‌اید . **گفتند ما درگزارش اشتباه‌کرده‌ایم بجای کلنگ‌زدن نوشتیم جشن افتتاح برگزار شد .**

ناطق سپس خطاب به وزیر دارائی و وزیر دادگستری گفت آقای آموزگار وزیر دارائی! آقای صادق احمدی وزیر دادگستری بموجب این سند که‌در اینجاارائه میدهم میخواهم بدانم این نیم میلیون تومان کجا رفته و ازسال ۱۳۴۷ تا بحال چرا کارساختمان آن‌پایان نیافته‌است و بهره‌برداری از آن آغاز نشده است . ناطق سپس از اینکه در اجرای منویات شاهنشاه آریامهر دولت توجه مخصوصی بمعلمان مبذول‌میدارد تشکر کرد و گفت :

جناب آقای هویدا نخست‌وزیر بخاطر دارم که یک روز معلمین را با خلوص نیت بحضور خود پذیرفتید و بدرد دل آنها گوش دادید وخواسته‌های آنان راجامه عمل پوشاندید . من بدون تملق و چاپلوسی از صمیم قلب ازشما سپاسگزاری میکنم.

ناطق آنگاه توجه دولت را به ساختن خانه معلمین جلب کرد و گفت شاهنشاه اوامری در این باره صادر فرمودند و شما جناب آقای هویدا در اجرای منویات شاهنشاه در باره ساختن خانه معلمین اوامر اکید صادر کردید ولی مسئولان امر در این راه قدمی برنداشته‌اند .

ناطق در پایان اظهارات خود از آقای نخست‌وزیر تقاضا کرد که برای استفاده اهالی گرمسار از برنامه‌های تلویزیونی دستگاه تقویت‌کننده نصب شود . البته در اردیبهشت‌ماه شخص‌جنابعالی برای رسیدگی به بقیه خواسته‌های اهالی گرمسار باین شهر تشریف خواهید آورد .

آقای نخست‌وزیر دعوت ناطق را پذیرفت که در اردیبهشت ماه به گرمسار برود .

ناطق در پایان سخنان خود برای رفاه حال زائران بیت‌الله‌الحرام در سال آینده پیشنهاداتی به دولت داد .

ابوالحسن احتشامی از حزب‌اقلیت گفت :

جایزه‌ای برای جگر زلیخا!

ابوالحسن احتشامی

★ **خیابانهای تهران بصورت جگر زلیخا درآمده وتازه می‌گویند اگر چاله‌ای پیدا شد جایزه میدهیم**

★ **من نمیدانم شهرداران سوئد و نروژ با آن سرما و یخبندان چه می‌کنند که شهردار محبوب ما از آن عاجز است ؟**

پنجمین ناطق آقای ابوالحسن‌احتشامی از گروه پارلمانی حز ب‌اقلیت بعنوان‌مخالفت با بودجه کل کشور پشت تریبون قرارگرفت و درآغاز سخنان خود گفت :

ضرور میدانم ازاین‌نظر که آن عده‌از دوستان من در حزب اکثریت چماق تکفیر بدست گرفته و بر سر اقلیت می‌کوبدمطالبی عرض کنم (همهمه نمایندگان)

ناطق دراین هنگام بروشوری را که از انقلاب شاه ومردم تهیه کرده بودتقدیم رئیس مجلس کرد و گفت یکنسخه از آنرا نیز به‌آقای نخست‌وزیر تقدیم میکنم . ناطق آنگاه درباره عدم اجرای انقلاب اداری به تشریح سخن گفت وافزود قانون انقلاب اداری که هدف شاهنشاه آریامهر است در ادارات بمرحله اجرا و عمل درنیامده وفقط میزهای ادارات باتوجه بمشاغل کارمندان بزرگتر شده است .

ناطق سپس به اعزام متخصصان در رشته‌های مختلف به شهرستانها اشاره‌نمود و گفت چرا از وجود تمام متخصصان و مغزهای‌متفکر فقط درتهران استفاده میشود. دولت باید باین امر توجه مخصوص مبذول دارد و در اعزام متخصصان بشهرستانها اقدامات اساسی بعمل‌آورد تا درتمام شئون اجتماعی ، تمام شهرستانها هماهنگ شوند.

ناطق سپس اشاره به خرابی تلفن‌های شهر تهران نمود و از وضع تلفن‌تهران انتقاد کرد و گفت : نه‌تنها وضع تلفن‌بلکه پست نیز همین وضع را دارد و پاکات‌مردم رابجای نشانی که روی پاکت نوشته شده، به محل دیگر میرسانند .

من ناچارم نامه‌های شهری خود را بوسیله موزع روزنامه به نقاط مورد نظر در شهر ارسال دارم چه میترسم پس از چند روز مجددا نامه بخودم برگردد .

ناطق آنگاه به وضع آسفالت خیابان‌های تهران اشاره کرد و گفت :

خیابان‌های‌تهران بصورت جگر زلیخا درآمده و آنوقت وضع خیابانهای تهران را بمسابقه میگذارند و میگویند اگر چاله‌ای در خیابان پیدا شد جایزه میدهیم .

انسان هنگامیکه از خیابانهای تهران میگذرد خود را در عقب‌افتاده‌ترین مناطق دنیا حس میکند .

ناطق افزود چنانچه در بهار براثر ریزش بارانهای شدید سیلاب جاری شود خیابانهای تهران قابل قایق‌رانی خواهدبود. من نمیدانم شهرداران استکهلم ، سوئد، نروژ برای خیابانهای خود با آن سرما و یخبندان شدید چه معجزه‌ای میکنند که شهردار محبوب ما از آن عاجز است؟

ناطق سپس به موضوع گرانفروشی اشاره نمود و گفت امید دارم همانطور که آقای هویدا نخست‌وزیر وعده دادند ، برای مبارزه با گرانفروشی اقدامات موثرو مفیدی را برای رفاه حال مردم بعمل آمده و کیفر شدیدی را برای گرانفروشان و کم‌فروشان درنظر بگیرند .

وی در مورد چای گفت :

عده‌ای تفاله چای را رنگ میزنند و بجای چای گلابی کلکته بفروش میرسانند.

ناطق به تقلب درباره ساخت رنگهای مو و شامپو و ادکلن و عطرهای تقلبی‌اشاره کرد و گفت اطاق اصناف بایدجلوی اینگونه تقلبات را بگیرد .

آقای احتشامی سپس به قانون‌مطبوعات اشاره کرد و گفت قانونی که ۱۷ سال‌پیش بتصویب رسیده نمیتواند اکنون قابل‌اجرا باشد و لازم است تغییراتی در آن داده شود .از ۱۷ سال پیش تابحال مطبوعات، از لحاظ فنی ومدیریت تغییرات بسیارجالبی نموده و رسالت مطبوعات دراثر انقلاب ، تحولاتی حاصل نموده ، لیکن در قانون فعلی مطبوعات کمترین توجهی به حقوق نویسندگان و خبرنگاران و مترجمان نشده و برپایه همان سنت دیرینه است .

هیچ ضابطه مشخصی وجود نداردو مبانی شغلی آنهافاقد ضوابط مشخص‌است. همنوع وظایف از آنها خواسته میشود بدون آنکه بوضع آنها رسیدگی شود.

از طرف دیگر بین مقامات دولتی و مطبوعاتی مرز مشخصی وجود ندارد . من از آقای‌هویدا تقاضا دارم‌برای‌نویسندگان و خبرنگاران ضوابطی درنظر گرفته شود و درباره حقوق و بازنشستگی آنهاهم توجهی بشود تا آسایش بیشتری داشته باشند.

ناطق در پایان سخنان‌خود ضمن‌تائید افزایش بودجه دفاعی کشور گفت: بیگانگان باید بدانند اگر چشم‌داشتی به یک وجب ازخاک ما داشته‌باشند، آرزوی خود را بگور خواهند برد .

ما اسلحه میخریم، نیروی دفاعی خود را تقویت میکنیم برای آنکه بیگانگان نتوانند بما زورگوئی کنند . ما کشوری هستیم صلح‌دوست و با کسی جنگ نداریم ولی برای دفاع از تمامیت ارضی سرزمین خود تا پای جان و آخرین قطره خون ایستادگی میکنیم .

دکتر زهرائی از حزب اکثریت :

بودجه ۱۳۵۲ تکامل یافته و پر تحرک است

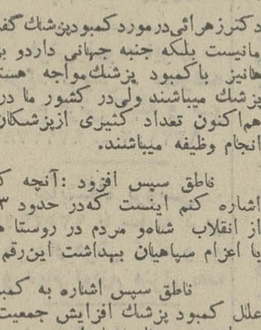

دکتر زهرائی

آقای دکتر زهرائی عضو گروه اکثریت موافق‌لایحه بودجه صحبت کرد و چنین گفت. اولین بودجه برنامه‌ای در سال ۱۳۴۳ بوسیله دولت آقای هویدا تقدیم مجلس شد .

ناطق پس‌از اشاره‌به‌بودجه های سال گذشته افزود از نظر کیفی بودجه سال ۱۳۵۲ تکامل یافته پرتحرک‌تراست وبا توجه به ایجاد مشاغل جدید در اجرای برنامه‌پنجم تدوین و تقدیم گردیده‌است.

در بررسی بودجه کاملا مشهود است که‌دولت هویدا توجه‌خاصی به‌تمام طبقات نموده و درآجرای تامین سلامتی اجتماعی دارای قدرت اجرائی زیادی است.

وی افزود:

در کشور های پیشرفته که نیروی انسانی ارزش بسیار دارد به جلوگیری از بیماریها اهمیت زیادی داده میشودو نه تنها از بیماریها و تلفات ناشی ازآن جلوگیری میکنند بلکه در جلوگیری از سرایت بیماری نیز نهایت دقت‌و کوشش را بعمل می‌آورند . درکشور ما در دوران انقلاب اقدامات وسیع‌وموثری دراین راه بعمل آمده‌است و قسمتی از بودجه صرف بهداشت و درمان مردم شده است .

دولت هویدا در حالیکه توجه مخصوصی به بهداشت و درمان مردم دارد رقم چشمگیری رادربودجه کل کشور باین‌امر اختصاص داده‌است و همزمان‌با تدارک وسایل مبارزه علیه‌بیماری ها خدمات موثر و دامنه‌داری برای ریشه‌کن کردن انواع آنها بعمل آورده‌است .

دکتر زهرائی‌درمورد کمبود‌پزشک گفت کمبود‌پزشک‌تنها مربوط‌بکشور مانیست بلکه جنبه جهانی داردو بزرگترین و مترقی ترین کشور هانیز باکمبود پزشک‌مواجه هستندو درروستاهای خود فاقد پزشک میباشند ولی‌در کشور ما در اجرای نیات شاهنشاه‌آریامهر هم‌اکنون تعداد کثیری ازپزشکان درروستاهای کشور سرگرم انجام وظیفه میباشند.

ناطق سپس افزود :آنچه که لازم است در اینجا به آن اشاره کنم اینست که‌در حدود ۳درصد از پزشکان کشور قبل از انقلاب شاه‌و مردم در روستا ها خدمت میکردند ولی اکنون با اعزام سپاهیان بهداشت این‌رقم به۲۲ درصد رسیده‌است .

ناطق سپس اشاره به کمبود پزشک نمود و گفت یکی از علل کمبود پزشک افزایش جمعیت است که برنامه های پرارزش بهداشت و تنظیم خانواده در بهبود آن کمک نموده است . با اجرای این برنامه ها در سال گذشته از ۱۰۵ هزار تولدناخواسته جلوگیری‌شد وادامه آن‌درسال۱۳۵۲ رقم ۱۵۰ هزار را بهمراه خواهدآورد.

ناطق در پایان سخنان خود از خدمات ماما های روستائی و سپاهیان بهداشت و ترویج و آبادانی که در روستا های کشور انجام وظیفه میکنند ستایش نمود.

باگامهای استوار ... سفرکنید

دفترچه حساب پس انداز در گردش بانک ملی ایران ،

در گردش نوروزی ،

به شما آسودگی خاطر می بخشد .

صندوق پس انداز بانک ملی ایران

ثابت کن دوستش داری

با تقدیم یک هدیه نوروزی

که سالها بیادت خواهد بود

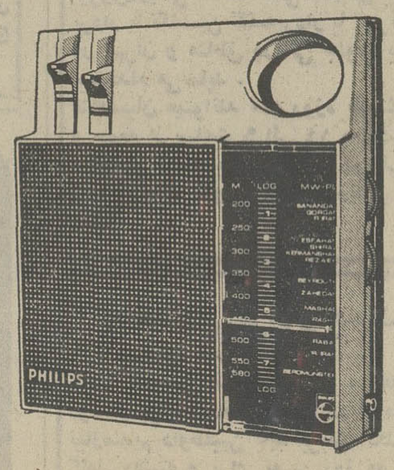

رادیو ترانزیستوری

فیلیپس

فیلیپس

علامت برتری و اطمینان

نیازمندیهای شما

نیازمندیهای اطلاعات

تلفنی آگهی قبول میکند

تلفنهای ۳۱۱۲۲۴-۳۱۱۲۲۵
۳۱۱۲۲۹-۳۱۱۲۳۰

اثاثیه

خرید

بازرگانی فرش کیهان
۸۳۰۹۰۴ و ۸۲۳۷۷۶
خریدار نقدی همه رقم فرش کهنه و نو جهت صادرات روزولت میدان ۲۵ شهریور ۰

نمایشگاه فرش نوکلی
بهترین خریدار فرش کهنه ونو خصوصا فرشهای کهنه شرکت فرش جهت صادرات نمایشگاه وزراء ۶۲۱۴۰۵ شعبه بازار تلفن ۲۰۸۲۹

بازرگانی طوسی
فرش های کهنه و نو سنگین قیمت شما را برای صادرات از سایرین بهتر میخرد ۷۵۹۰۲۹

فروشگاه فرش آسیا ۹۲۵۱۰۲ و ۹۲۲۸۳۲
با سابقه ترین خریدار قالی و قالیچه های کهنه و نو و تمام لوازم منزل نقدا

فروشگاه فرش صمد
تلفن ۹۲۹۹۸۴ خریدار همه رقم فرش کهنه و لوازم منزل اشیاء قدیمی

کرایه

کرایه هرنوع ماشین‌تحریربنگاه فنی ناصر تلفن۸۲۶۲۰۵دروازه دولت مقابل-سعدی .

فروش‌دست‌دوم

مزون شهرام
لباس و دوبیس شب و روز خارجی دست دوم را باتخفیف مناسب‌به فروش میرساند‌آریامهر بعد از بانک تهران پلاک۲۵۰
آـ ۲۰۶۸۹

لباس خارجی به فروش میرسد
تلفن ۸۸۳۸۳۶
آـ ۲۰۶۸۰

بعلت مسافرت یک دست مبل استیل بفروش میرسد تلفن ـ ۹۲۳۵۳۹

لباس نو فرنگی به مدت ۳ روز ۹ الی ۱ و ٤ الی ۷ فروشی تلفن ۸٤۲۷۲٦
آـ ۲۰۹۹۸

مقداری لباس پشمی زمستانی لباس شب و کوکتل و شلوار و بلوز شمیزیه . پولور خارجی دست اول و دوم و یک عدد میز ناهار خوری ۱۲ نفره با بوفه بعلت مسافرت به فروش میرسد تلفن ۶۲۵۸۷٤
۱ـ۳ آـ ۲۸۲٤۷

اوکازیون
بعلت مسافرت فرش قمی‌خوش رنگ و نقش بسیار نفیس منیت ۲۰ متری و تعدادی فرش های مختلف و یخچال آدمیرال ،گاز امریکائی ، صندوق نسوز انگلیسی ، دوچرخه بچگانه‌نو، چادرکمپینگ لوسترهای‌کریستال و لوازمات منزل ۶۲۳۸۶۸
آـ ۲۱۰۰۸

مبل ودکوراسیون

پراهن مبل ۳۱۹۵۰۵
تعویض پارچه مبل ۳۱۹۵۰۵
پرده‌دوزی شهرزاد ۳۱۹۵۰۵

شستشوی‌مبل وفرش

کنت‌سرویس ۷۷۶۷۱۳
خشکشوئی‌مبلمان،موکت فرش ـ تشك اتومبیل

پیمان
خشکشوئی یکدست مبل ٤۰ تومان،شستشوی فرش،موکت، تشک اتومبیل در جای خود
تلفن ۹۲٤۱۷۷

سرویس نوین
خشکشوئی ـ مبلمان ـ موکت و فرش در محل‌با دستگاه مدرن‌و موادمجاز
تلفن ۲۷۲۹۰

اطلاعات ۱۳۰۱
صاحب امتیاز
عباس مسعودی
تهران حیابان حیام
تلفن ۳۱۱۰۷۱

شرکت سهامی
ایران‌چاپ
چاپخانه اطلاعات
حیابان سپه مقابل پست خانه مرکز
تلفن ۳۱۱۲۳۳

فروشگاه فرش نادر
تلفن ۳۵۲۳۶۶
بهترین خریدار قالی و قالیچه های کهنه و نو جهت صادرات یخچال تلویزیون و مبلمان منزل

فروشگاه فرش کوروش
تلفن ۹۲۰٤۰۸
بهترین خریدار هرنوع فرشهای نو و کهنه و لوازم منزل در شهر و شمیرانات بقیمت عادلانه شاه چهار راه پیروز

فرش نمونه ایران
خرید فروش . معاوضه انواع فرش کهنه و نو
۹۲۲۳۷۸ ـ ۹۳۲۱۰۲

نمایشگاه پروین
۹۲۵۳۹٤ با سابقه ترین خریدار فرش کهنه و نو و تمام لوازم منزل نقدا

فروشگاه فرش صمد
تلفن ۹۲۹۹۸٤ خریدار همه رقم فرش کهنه و لوازم منزل اشیاء قدیمی

کرایه

کرایه هرنوع ماشین‌تحریربنگاه فنی ناصر تلفن۸۲۶۲۰۵دروازه دولت مقابل-سعدی .

فروش‌دست‌دوم

مزون شهرام
لباس و دوبیس شب و روز خارجی دست دوم را باتخفیف مناسب‌به فروش میرساند‌آریامهر بعد از بانک تهران پلاک۲۵۰
آـ ۲۰۶۸۹

لباس خارجی به فروش میرسد
تلفن ۸۸۳۸۳۶
آـ ۲۰۶۸۰

بعلت مسافرت یک دست مبل استیل بفروش میرسد تلفن ـ ۹۲۳۵۳۹

لباس نو فرنگی به مدت ۳ روز ۹ الی ۱ و ٤ الی ۷ فروشی تلفن ۸٤۲۷۲٦
آـ ۲۰۹۹۸

مقداری لباس پشمی زمستانی لباس شب و کوکتل و شلوار و بلوز شمیزیه . پولور خارجی دست اول و دوم و یک عدد میز ناهار خوری ۱۲ نفره با بوفه بعلت مسافرت به فروش میرسد تلفن ۶۲۵۸۷٤
۱ـ۳ آـ ۲۸۲٤۷

اوکازیون
بعلت مسافرت فرش قمی‌خوش رنگ و نقش بسیار نفیس منیت ۲۰ متری و تعدادی فرش های مختلف و یخچال آدمیرال ،گاز امریکائی ، صندوق نسوز انگلیسی ، دوچرخه بچگانه‌نو، چادرکمپینگ لوسترهای‌کریستال و لوازمات منزل ۶۲۳۸۶۸
آـ ۲۱۰۰۸

مبل ودکوراسیون

پراهن مبل ۳۱۹۵۰۵
تعویض پارچه مبل ۳۱۹۵۰۵
پرده‌دوزی شهرزاد ۳۱۹۵۰۵

شستشوی‌مبل وفرش

کنت‌سرویس ۷۷۶۷۱۳
خشکشوئی‌مبلمان،موکت فرش ـ تشك اتومبیل

پیمان
خشکشوئی یکدست مبل ٤۰ تومان،شستشوی فرش،موکت، تشک اتومبیل در جای خود
تلفن ۹۲٤۱۷۷

سرویس نوین
خشکشوئی ـ مبلمان ـ موکت و فرش در محل‌با دستگاه مدرن‌و موادمجاز
تلفن ۲۷۲۹۰

فرش گلشن تلفن ۶۲۱٤۲۱
بهترین خریدار فرش کهنه همه وقم فرش نو موجود میباشد

تعمیرگاه ثابت

تعمیر تلویزیونهای RCA RTL
با تخفیف استثنائی
تلفن ۶۶۹۱۷۰
تلویزیون فوری درمنزل تعمیر میشود ۹۶۰۵٤۶

بخاری

سرویس آبگرمکن ۹۲۰۶۶٤

شوفاژ

سرویس‌و نصب
شوفاژ۷۵۱۶۵۱

کولر

نصب و سرویس و رنك کولرو کانال کشی فوری ۷۹۳۸۹۷

راهنمای سرویس ارت ۹۶۲۰۴۵ از ساعت ۲ بعدازظهر تا ۷ صبح

سرویس و نصب کولر آبگرمکن ۷۶۵۲۶٤

یخچال

تعمیرگاه سیدحسین
تعمیرهر نوع‌لباسشوئی یخچال‌آبگرمکن۸۸۲٤۳۸

تعمیرگاه‌یخچال‌فریجیدر اثاث یدکی موجود است ۸٤۸۷۵۶

تعمیرگاه یخچال وازگن
تعمیرات یخچال‌ـ شوفاژ ماشین های لباسشوئی ۸٤۶۷۹۳
آـ ۲۰۹۶۷

تعمیر یخچال مرژیدرو غیره ۸۳۹۲۲۵

نعمیر یخچال آبکرمکن رنك‌آمیزی‌فوری۹۵۲۶۳۸

تعمیر یخچال وسردخانه فوری ۷۹۳۸۹۷
۱ـ۳۶ آـ ۲۰۵۵۷

فروشگاههای اتومبیل

برادران گلپایگانی
مرکز خرید و فروش اتوبوس‌و مینی‌بوس سی متری سه راه مختاری تلفنهای ۲۷۹۰۰ ـ ۵۳۶۳۰۱
۱ـ۲۵ آـ ۱۸۷۰۶

فروش‌اتومبیل

شورلت ایمپالا
مدل ۷۰
شورولت ایمپالا سفارش مخصوص ۸ سیلندر ۳۵۰ اسب رنگ جگری فرمان و ترمز هیدرولیک شیشه رنگی با ایرکاندیشن تمیز و نو ۱۲هزار کیلومتر کارکرده بدون واسطه بفروش میرسد ۳۱۷۰۵۷ ـ ۳۱۷۰۶۵
آـ ۲۰۷۸۰

ب . ام . و
مدل ۶۸
ب . ام و ۲۰۰۰ مدل ۶۸ رنگ شیری بسیار تمیز با وسایل اضافی به فروش میرسد از ساعت ۵ به بعد تلفن ـ ۶۲۷۸۳۸
آـ ۲۰۹۵۳

فیات
مدل ۶۵
فیات ۱۵۰۰ ـ المدل ۶۵خیلی تمیز ـ تلفن ۸٤۲۱۱٤
آـ ۲۰۷۳٤

مینی‌وان
مدل ۶۶
یکدستگاه اتومبیل مینی‌وان مدل ۶۶ قیمت ۷۰۰۰تومان۵۳۳۴۱
آـ ۲۰۷۸۶

فایربرد مدل ۷۱
باتمام وسایل ۱۲ هزار کیلومتر کارکرده کاملا نو واستثنائی‌نقد ویا نقد واقساط فروشی تلفن ۶۳۵٤۲٤
آـ ۲۰۸۲۶

پژو ۵۰٤ مدل ۷۲
ساخت سفارشی بدون واسطه بفروش میرسد تلفن ۹۲۷۳۷۲
آـ ۲۰۷۹۲

فولکس مدل ۶۱ موتور ۶۸رنگ لیموئی با داشتن رادیو گرام و لاستیک یخ شکن‌ـ تمیزبدون واسطه تلفن ٤۵۳۹۲۰
آـ ۲۱۰۱۳

دوج ژانت
مدل ۶۱
به فروش میرسد ۲ بعد ازظهر به بعدتلفن ۳۰۳۰۸۷
آـ ۲۰۹۹٤

مرسدس بنز ۲۳۰ اس
مدل ۶۶ شش سیلندر رنگ گوجه‌ای ٤۲ هزار و پانصد تومان تلفن ۷۷٤۳۸۲
۱ـ۳ آـ ۲۰۹۹۹

بدون واسطه
پژو ٤۰٤ مدل ۶۸ رنگ سفید ضبط صوت و رادیو بلاپونکت نقد ۳۷۰۰۰تومان تلفن۹۲۰۳۶۷ ساعت ۹ تا ۱۰ شب .
آـ ۲۱۰۰۵

برای‌اتومبیل‌شما

فروشگاه رضا
فروشنده لوازم یدکی اصلی اپل خیابان ملت‌پاساژ تلفن۳۱۳۲۹۷
آـ ۲۰۱۲۹

الکترونیك در خدمت اتومبیل شما
بالانس چرخ میزان‌فرمان میزان موتور با دستگاه های‌فول‌الکترونیك‌امیریه چهار راه‌گمرك جنب‌پمپ بنزین

تلفن ۵۳۶۱۶۳

تعمیرگاه مجاز ۲۸ آریا ـ شاهین بمدیریت حسین خان بابانی با متخصصین‌فن‌وکارآزموده نشانی: خیابان نظام‌آباد تلفن ۷۶۰۸۰۸

اتو سرویس کرملو
تعمیرگاه مجاز شماره ۱ آریا شاهین ـ جیب شمیران مقابل سینما پاسفیك اول خیابان شیراز تلفن های ۷۵۹۰۰۰ ـ ۷۵٤۶٤۲ گرانتی اتومبیلهای‌نو تا ۵۰۰۰ کیلومتر

کارگاه فنی مان
سازنده ماشین‌های بخار اطو کشی و ماشین لباسشوئی‌میدان ثریا اول خیابان آریا مقابل کلانتری ۶ تلفن ۷۶۳۸۰۳ عزیز ابراهیمان
آـ ۲۰۹۶٤

کرایه

اتو لوکس
اتومبیلهای تشریفاتی با راننده برای داخل و خارج از تهران میدان فردوسی تلفن ۸۲۱۲۷۰

کرایه
اتومبیل برادران‌منصوری اریانا بین‌قصرالدشت وکارون ۹۵۶۲۲۵

فرح بار
بارکش‌شهروشهرستان
۸٤۸۷۸۸-۸٤۸۶۷۶

کالج بار

پارکنش شهر وحومه
۶۶۱۱۱۱۱
٤۱۱۱۱

آژانس کرایه
پارس توریست
با راننده ـ بدون راننده
تهران نو ایستگاه مسجد
تلفن ۷۹۰۱۳٤

روزولت بار

پارکش‌شهر وتمام نقاط ایران
تلفن ۸٤۹۹۰۳

جرثقیل بابك
تلفن ۹۷۸۰۸۰ و ۹۵۹۵۸۸
۱ـ۲۶ آـ ۲۰٤۳٤

جرثقیل وتریلی توانا

۹۵۲۱۸۰-۹۵٤۰۹۱

ماشین‌آلات

ماشین الات دست دوم راه سازی
کوماتسو
KOMATSU
را خریداریم به تلفن ۹۵۹۸۲۷ مراجعه نمائید

استخدام

تولید داروواستخدام میدهد
۱ـمترجم زن با تسلط کامل در امر ترجمه و نامه‌نگاری بزبان انگلیسی .
۲ـ منشی آشنا به زبان انگلیسی حداقل سه سال‌تجربه کار در امر ماشین‌نویسی‌فارسی ولاتین همه روزه ۷ الی ۱۰ صبح خیابان نادری چهارراه یوسف آباد اداره استخدام تولیددارو .

استخدام آشپز
پیک زن و شوهری که از عهده آشپزی و کارخانه‌برآیندباحقوق مکفی ودادن محل سکونت استخدام میشودبه‌تلفن۸۳۷۳۳۱ ایران‌سوپر مراجعه نمایند .
آـ ۲۰۹۸۰

بچندنفر آرایشگر زن جهت آرایشگاه نیازمندیم‌تلفن۶۶۷٤۵۷
آـ ۲۰۹۸۱

آگهی استخدام
شرکت بین‌المللی تسکو چندنفر تکنیسین ابزار دقیق که‌حداقل ۵ سال تجربه و آشنائی کامل بزبان انگلیسی داشته‌باشندبرای خدمت در خاورمیانه استخدام مینماید کسانیکه بادستگاههای FOX BORO آشنائی‌داشته‌باشند حق تقدم خواهند داشت.
داوطلبین میتوانند با تلفنهای : ٤۸۲۰۸ یا ٤۶۶۳۹ تماس‌بگیرند ویا تقاضای خود را به آدرس کامل وسیله صندوق پستی۱۳۱ تهران ارسال دارند .
۱ـ۳ آـ ۲۹۵۸

به‌یك سکرتر که به امور حسابداری تا حدودی وارد باشد ـ نیازمندیم
تلفن ۸۲۲۹۵٤ و ۸۳۵۳٤۷

تعمیرگاهی به دونفر استادکار که ۵ سال سابقه کار دررشته باطری سازی و خیاط اتومبیل داشته باشد مورد احتیاج‌است خیابان مخصوص ثمیرگاه‌پارس تلفن ۹۵۳۷۰۳

یکنفر پزشك‌عمومی برای شیفا وصبحها مورد نیاز است تلفن ۵۳۶۵۸۷
۱ـ۵ آـ ۲۰۷۲۱

زن و شوهربرای آشپزی وپرستاری بچه‌نیازمندیم تلفن ۸۸۱۸۱۷

استخدام
افراد زیر برای کار در تهران وشهرستانهاموردنیاز مهندسین مشاور میباشد .
۱ ـ مهندس راه‌وساختمان با حداقل ۳ سال‌سابقه کار در راه سازی .
۲ ـ ماشین‌نویس‌وتلفنچی با سابقه حداقل ۲ سال کار .
۳ـ راننده پایه دوهمگانی داوطلبان میتوانند صبح هابه نشانی خیابان شمیران ـ مقابل بی‌سیم‌ـ خیابان شبان (امیر ابراهیمی) شماره ۳۳ مراجعه نمایند .

یك آشپز
برای یک خانواده‌سه‌نفری‌مورد احتیاج است بعداز ظهرهبتلفن ۸۸۱۶۸۷ مراجعه شود .
۱ـ۳ آـ ۹۰٤۲

زن و شوهربرای آشپزی وپرستاری بچه‌نیازمندیم تلفن ۸۸۱۸۱۷

استخدام
افراد زیر برای کار در تهران وشهرستانهاموردنیاز مهندسین مشاور میباشد .
۱ ـ مهندس راه‌وساختمان با حداقل ۳ سال‌سابقه کار در راه سازی .
۲ ـ ماشین‌نویس‌وتلفنچی با سابقه حداقل ۲ سال کار .
۳ـ راننده پایه دوهمگانی داوطلبان میتوانند صبح هابه نشانی خیابان شمیران ـ مقابل بی‌سیم‌ـ خیابان شبان (امیر ابراهیمی) شماره ۳۳ مراجعه نمایند .

یك آشپز
برای یک خانواده‌سه‌نفری‌مورد احتیاج است بعداز ظهرهبتلفن ۸۸۱۶۸۷ مراجعه شود .
۱ـ۳ آـ ۲۰۷۲۱

زن و شوهربرای آشپزی وپرستاری بچه‌نیازمندیم تلفن ۶۲۳۹۵٤ مراجعه شود

شرکتی واقع در خیابان
تخت‌جمشید،خیابان‌کیوان‌جنوبی شماره ۳۷ یک نفر منشی‌خانم باحقوق مکفی استخدام مینماید دانستن انگلیسی سلیس وتایپ فارسی و لاتین ومکاتبات‌اداری ضروری است‌باحداقل‌چند سال سابقه سکرتری متقاضیان در ساعت ٤٫۵ الی ۶٫۵ بعدازظهر به آدرس فوق مراجعه فرمایند.
۱ـ۳ آـ ۲۸۰۷۳

آشپز شبانه روزی با ضامن معتبر که بامور منزل همکمك کندبرای خانواده سه نفری‌مورد نیاز است تلفن ٤۶۱۷۱

پارس متال استخدام میکند
۱ـ کارگرفرزکار با ۳سال‌سابقه ٤نفر .
۲ـ کارگر فلزکار با٤سال‌سابقه ٤نفر .
۳ـ مهندس مکانیک طراح با سابقه چندین ساله ۱نفر .
٤ـ نقشه‌کش ماشین‌آلات ـ نیمموقت باسابقه‌کار ۱نفر .
افراد واجدشرایط با حقوق مکفی‌استخدام میگردندمتقاضیان میتوانند همه روزه از ساعت ۸الی۱۲بادارمکارگزینی کارخانه پارس‌متال واقع درکیلومتر ۱٤ جاده مخصوص کرج مراجعه نمایند .
آـ ۲۱۰۱۰

پرستار تحصیلکرده
جوان برای‌نگاهداری دو دختر ۹ و ۱۱ ساله با مدیریت منزل یا بدون آن مورد نیاز است . از ساعت ٤ الی ۸ بعد ازظهر تلفن ۶۶۱۰۸۵
آـ ۹۱۶۶۰

بتعدادی خانم و آقاجهت بازاریابی امور تبلیغاتی نیازمندیم تلفن ۳۱۰٤۷۸

بدونفر دوشیزه یابانو جهت امور تلفنچی‌ودفتر داری و ماشین نویسی با حقوق مکفی مورد نیاز است‌متقاضیان به‌سه‌راه شاه‌پشت فروشگاه بزرگ کوی گودرز ساختمان۱۶ طبقه٤شماره ٤ از ۹ الی ۱۲ صبح و ۳ الی ۸ بعد از ظهرمراجعه‌نمایند

مبل ساز فلز کار مهندس یا استاد کار با سابقه باشد استخدام میشود بتلفن ۸۲۸۲۱٤ مراجعه فرمائید .

شرکتی یکنفر
خانم ماشین نویس با داشتن دیپلم دبیرستان و یکسال سابقه استخدام میگند داوطلبان از ساعت ۹ تا ۱۱ و ۲ تا ۴٫۵ با تلفن ۹۶۲۰۰۹ تماس بگیرند.
آـ ۲۰۹۵۹

فروشنده زن و مردنیازمندیم
نادری چهارراه یوسف آباد ساختمان عباسیان طبقه چهارم
۱ـ۳ آـ ۲۰٤۷۵

کمك داروساز که بخوبی از عهده نسخه پیچی و فروشندگی برآید با حقوق مکفی استخدام میشود از یك الی ٤ بعد از ظهر به تلفن ۶۲۳۹۵٤ مراجعه شود

شرکتی واقع در خیابان
تخت‌جمشید،خیابان‌کیوان‌جنوبی شماره ۳۷ یک نفر منشی‌خانم باحقوق مکفی استخدام مینماید دانستن انگلیسی سلیس وتایپ فارسی و لاتین ومکاتبات‌اداری ضروری است‌باحداقل‌چند سال سابقه سکرتری متقاضیان در ساعت ٤٫۵ الی ۶٫۵ بعدازظهر به آدرس فوق مراجعه فرمایند.
۱ـ۳ آـ ۲۸۰۷۳

آشپز شبانه روزی با ضامن معتبر که بامور منزل همکمك کندبرای خانواده سه نفری‌مورد نیاز است تلفن ٤۶۱۷۱

پارس متال استخدام میکند
۱ـ کارگرفرزکار با ۳سال‌سابقه ٤نفر .
۲ـ کارگر فلزکار با٤سال‌سابقه ٤نفر .
۳ـ مهندس مکانیک طراح با سابقه چندین ساله ۱نفر .
٤ـ نقشه‌کش ماشین‌آلات ـ نیمموقت باسابقه‌کار ۱نفر .
افراد واجدشرایط با حقوق مکفی‌استخدام میگردندمتقاضیان میتوانند همه روزه از ساعت ۸الی۱۲بادارمکارگزینی کارخانه پارس‌متال واقع درکیلومتر ۱٤ جاده مخصوص کرج مراجعه نمایند .
آـ ۲۱۰۱۰

پرستار تحصیلکرده
جوان برای‌نگاهداری دو دختر ۹ و ۱۱ ساله با مدیریت منزل یا بدون آن مورد نیاز است . از ساعت ٤ الی ۸ بعد ازظهر تلفن ۶۶۱۰۸۵
آـ ۹۱۶۶۰

بتعدادی خانم و آقاجهت بازاریابی امور تبلیغاتی نیازمندیم تلفن ۳۱۰٤۷۸

بدونفر دوشیزه یابانو جهت امور تلفنچی‌ودفتر داری و ماشین نویسی با حقوق مکفی مورد نیاز است‌متقاضیان به‌سه‌راه شاه‌پشت فروشگاه بزرگ کوی گودرز ساختمان۱۶ طبقه٤شماره ٤ از ۹ الی ۱۲ صبح و ۳ الی ۸ بعد از ظهرمراجعه‌نمایند

مبل ساز فلز کار مهندس یا استاد کار با سابقه باشد استخدام میشود بتلفن ۸۲۸۲۱٤ مراجعه فرمائید .

شرکتی یکنفر
خانم ماشین نویس با داشتن دیپلم دبیرستان و یکسال سابقه استخدام میگند داوطلبان از ساعت ۹ تا ۱۱ و ۲ تا ۴٫۵ با تلفن ۹۶۲۰۰۹ تماس بگیرند.
آـ ۲۰۹۵۹

تولیدی ایتالیائی

بیك برشکار زنانه‌دوزی نیازمند است خیابان پهلوی بالاتر از امیراکرم کوچه بیدی پلاك ۳۷
آـ ۲۰۹۵۸

استخدام

شرکت ماشینهای راهسازی «کاترپیلار» یک نفر دوشیزه یا بانوی کد گذار (پانچیست) را که واجد شرائط زیر باشد از طریق آزمایش استخدام‌مینماید:
۱ـ تابعیت ایران
۲ـ دارا بودن برگ خاتمه خدمت یا معافیت دائم غیر پزشکی از نظام وظیفه
۳ـ دارا بودن‌حداقل دوسال تجربه کار
٤ـ حداقل تحصیلات دیپلم متوسطه
۵ـ متقاضیانی کهبا ماشین های M. D. S. کارکرده باشند حق تقدم دارند .
داوطلبان میتوانند با دردست داشتن مدارک لازم همه روزه از ساعت ۹ الی ۱۲ بکارگزینی شرکت واقع درخیابان سعدی شمالی شماره ۱۶۸ مراجعه فرمایند.
۱ـ۲ آـ ۹۱۳۹۰

استخدام سرپرست‌آتلیه

سازمان تبلیغاتی کسپین برای سرپرستی آتلیه خود یکطراح و نقاش بسیار ورزیده کهواجد کلیه شرایط مدیریت باشد با مزایای عالی استخدام مینماید.
۱ـ تحصیلات دانشگاهی .
۲ـ آشنائی بزبان انگلیسی
۳ـ سابقه کار در سازمان های تبلیغاتی‌یا موسسات هنری
٤ـ حداکثر سن ۳۵ سال
از داوطلبان خواهشمنداست با تلفن: ۶۲۶۰۰۸ تماس‌حاصل نمایندتا برای مصاحبه‌حضوری وقت تعیین گردد .
۱ـ۲ آـ ۹۱۳٤۰

بیك دوشیزه یابانوی جوان که ماشین‌نویسی فارسی و لاتین‌را بخوبی بداند نیازمندیم تلفن ۵۳۰۲۶۶
۱ـ۲ آـ ۲۰۹٤٤

تولید دارو استخدام میکند
منشی زن آشنائی به زبان انگلیسی باسابقه کار مسلط به امور ماشین نویسی فارسی و لاتین همه روزه از ساعت ۸ الی ۱۱ صبح خیابان نادری چهارراه یوسف‌آباد اداره استخدام تولید دارو
۱ـ۲ آـ ۲۰۹۲۲

شریک

برای تاسیس‌یکداروخانه
درشمیران به یکنفرشریکدارای ۳۰هزار تومان سرمایه‌نیازمندیم بعدازظهرها تلفن ۹۵۹۲۳۸
۱ـ٤ آـ ۲۰۷۲۰

جویای کار

زن آشپز و خیاط و کارکر زن و شوهر با بچه ۲ ساله که مرد آن صبحها سر کار است آماده کاراز۷۱۱ روزنامه اطلاعات تلفن ۳۱۱۲۳۱
آـ ۲۸۲۰۵

راننده شخصی
متاهل باسواد با سابقه وارد به امور فنی اتومبیلهای اتوماتیک و غیره آماده کار میباشد تلفن ۸۷۲۸٤۸
آـ ۲۸۲۶۱

راننده شخصی
متاهل باسواد مقیم شمیران‌وارد به‌امور فنی اتومبیلهای‌اتوماتیک وغیره با سابقه ده سال آماده کار در شرکتها ومنازل تلفن ـ ۸۷۲۸٤۸
آـ ۲۸۰۳۵

راننده دو شخصی
با داشتن معافی . سواد کافی جویای کار است تلفن۵۲۶۱۱۰ حاجی قاسمی
۱ـ۲ آـ ۲۷۸٤۱

جوانی با تصدیق ۲ همگانی جویای کار تلفن ۳۱۱۲۳۱ راهنمای ۶۹۱ روزنامه اطلاعات
آـ ۲۸۱۵۱

جوانی حسابدار آماده کاراست تلفن ۳۱۱۲۳۱ راهنمای ۷۰۷ روزنامه اطلاعات
آـ ۲۸۱۲۷

جوانی مجرد با گواهینامه دو شخصی و با معلومات سیکل آماده کار است راهنمای ۷۰۸ روزنامه اطلاعات تلفن۳۱۱۲۳۱
آـ ۲۸۱۷۱

دوشیزه‌ای ۱۸ ساله با دردست داشتن تایپ فارسی جویای‌کار است لطفا با شماره ۹۶۳۷۲۵ تماس گرفته شود.
آـ ۲۰۹٤۱

جوانی مجرد با ضامن معتبربا گواهینامه پایه دو شخصی تمام وقت جویای کار است تلفن ـ ۸٤۶۸۰۰
آـ ۲۰۵۱۷

جوانی با معلومات سیکل و گواهینامه دو شخصی و سابقه رانندگی و متاهل و برگپایان خدمت. در هر شهرستان‌جویای کار راهنمای ۷۱۲ روزنامه اطلاعات تلفن ۳۱۱۲۳۱
آـ ۲۸۲۵۹

راننده پایه یکم
با ۱۶ سال سابقه جویای کار است راهنمای ۷۱۰ روزنامه اطلاعات تلفن ۳۱۱۲۳۱
آـ ۲۸۱۸۷

جوانی با داشتن تزریقات‌کامل و داشتن گواهی‌نامه رانندگی دوم شخصی جویای کار تلفن ۳۱۱۲۳۱ راهنمای ۷۰۹روزنامه اطلاعات .
آـ ۲۸۱۸۵

آموزشگاهها

کلاس شبانه
کلاسهای شبانه مطمئن
برای امتحانات متفرقه در خرداد ماه تعدادی شاگردجهت کلاسهای فشرده ثبت‌نام‌میشود
۱ـ کلاسهای مخصوص‌برای کسانی که دارای تصدیق ۶ ابتدائی هستند و مایلند برای آخرین‌بار در امتحانات کلاس هفتم شرکت نمایند.
۲ ـ دوره کامل متوسطه
تاریخ ثبت نام از ۱۵ اسفند تا ۱۵ فروردین
خیابان ژاله ـ ایستگاه بیمارستان محل سابق گروه فرهنگی‌اربابی‌تلفن ۳۹۲۲۶۸
آـ ۲۰۷۲٤

آمادگی برای استخدام فوری
مابا بهای بسیار نازلی شما را برای استخدام در ادارات و سازمان های مختلف آماده کردهوموفقیتتان را کاملاتضمین میکنیم . ماشین نویسی ریانی . شاه‌آباد مقابل سینما حافظ
تلفن ۲۱۷۱۳۵

ماشین نویسی
بژن همما ندارد
میتوانید اصحان کنیدمیدان‌ژاله
تلفن ۳۱۸۳۸٤

تدریس خصوصی

فیزیك ـ شیمی ـ ریاضی
توسط دانشجویان دانشگاه صنعتی آریامهر
رفاه‌دانشجویان۹۷۲۰۱٤ داخلی ۳۳۶

استخدام تلفنچی

عده‌ای دوشیزه یا بانوی جوان که سوابق کار در امور تلفن داشته باشند با حقوق مکفی استخدام میشوند .
متقاضیان از ساعت ۲ تا ۵ بعد از ظهرسه‌شنبه به خیابان ویلا خیابان اراك شماره ۶۲ طبقه دوم مراجعه نمایند .

تعدادی کارگرپرسکار ومونتاژگر کولر با مشخصات زیر استخدام میشوند

۱ ـ حداکثر سن ۳۰ سال
۲ ـ پایان خدمت نظام وظیفه یا معافیت دائم غیر پزشکی
۳ ـ داشتن تحصیلات ششم ابتدائی
٤ ـ متدین بودن بدین اسلام
متقاضیان به کارگزینی شرکت سهامی صنعتی برلیان (خرم) کیلو متر ۱۵ جاده مخصوص کرج مراجعه نمایند .

آگهی استخدام

نیروی‌دریائی شاهنشاهی تعدادی لیسانس نقشه بردار یا تکنسین نقشه‌بردار با تجربه جهت‌خدمت در تهران و مناطق دریائی جنوب با حقوق مکفی استخدام می‌نماید .
متقاضیان میتوانند همه روزه باستثنای پنجشنبه و جمعه از ساعت ۹ الی ۱٤ به دفتر مدیریت مهندسی و تاسیسات نیروی دریائی شاهنشاهی واقع درتخت طاوس خیابان دریائی نور مراجعه نمایند .

به‌تعدادی افراد واجد شرائط‌زیر

۱ ـ مهندس نقشه‌بردار
۲ ـ تکنیسین نقشه‌بردار با سابقه کار حداقل دوسال برای‌استخدام دائمی دریك موسسه معتبر نیازمندیم داوطلبین باید بزبان انگلیسی آشنائی کامل داشته و برای تعیین روز مصاحبه با تلفن شماره ۸۲۸۹٤٤ در ساعت ۸٫۳۰ تا ۱۲٫۳۰ واز ۱٤ تا ۱۷ تماس بگیرند .

دربازکن برقی کالدر آلمانی CALDER

بوسیله تلفن سفارش دهید دستگاه در مدت ٤ ساعت نصب تحویل میگردد
نماینده انحصاری و مرکز فروش ونصب تلفن ۷۵۰۳۵۶

آگهی استخدام

نیروی‌دریائی شاهنشاهی تعدادی لیسانس نقشه بردار یا تکنسین نقشه‌بردار با تجربه جهت‌خدمت در تهران و مناطق دریائی جنوب با حقوق مکفی استخدام می‌نماید .
متقاضیان میتوانند همه روزه باستثنای پنجشنبه و جمعه از ساعت ۹ الی ۱٤ به دفتر مدیریت مهندسی و تاسیسات نیروی دریائی شاهنشاهی واقع درتخت طاوس خیابان دریائی نور مراجعه نمایند .

به‌تعدادی افراد واجد شرائط‌زیر

۱ ـ مهندس نقشه‌بردار
۲ ـ تکنیسین نقشه‌بردار با سابقه کار حداقل دوسال برای‌استخدام دائمی دریك موسسه معتبر نیازمندیم داوطلبین باید بزبان انگلیسی آشنائی کامل داشته و برای تعیین روز مصاحبه با تلفن شماره ۸۲۸۹٤٤ در ساعت ۸٫۳۰ تا ۱۲٫۳۰ واز ۱٤ تا ۱۷ تماس بگیرند .

AEG — TELEFUNKEN

قسمت فنی شرکت سهامی آ. ا.گ تلفنکن ایران
برای کار درتهران به افراد زیر نیازمند است
۱ ـ مهندس برق فنازقوی. وضعیف با حداقل ۳ سال سابقه کار
۲ ـ کمك مهندس برق‌جهت‌کارهای دفتری با حداقل ۳ سال‌سابقه‌کار
دانستن زبان آلمانی یا انگلیسی الزامی است.
متقاضیان میتوانند باردست داشتن مدارك همه روزه بین ساعت ۷ الی ۱۴ به ساختمان آ. ا. گ خیابان کریمخان زند قسمت فنی‌مراجعه فرمایند

سازمان بیمه فوکس

صدور بیمه‌نامه شخص ثالث
فوری جهت رفاه مسافرین نوروزی
نشانی : بلوار الیزابت بین میدان ولیعهد وچهار راه کاخ ساختمان ۳٤ تلفن ٤۰۳۱٤

دفتر بیمه‌سپیدار

نمایندگی کل بیمه آریا
در تمام مدت تعطیلات عید بازبوده وبرای انجام صدور هر نوع بیمه‌نامه بخصوص شخص ثالث آماده است ـ آیزنهاور بعد از دانشگاه آریامهر
تلفن ۹۷۲۲۵۷

آمبولانس اورژانس شبانه روزی
بیمارستان الوند
تلفن ۶۶۹۹۶۶ ـ ۹ـ۶۶۳۸۵۵

پارس زبان عیدی میدهد

تنها نماینده ایست که سواری های ۶۰۲ جوانان خودرا مجهز به رادیو وضدزنگ مخصوص کرده وبدون دریافت مبلغ اضافی فوراتحویل میدهد نقد ـ اقساط
میدان فرودگاه اول شهناز ده بزرگی پشت بزرگترین تلفنهای ۷۶۰۹۹۴،۷۵۷۳۲۲

کفشها نومیشود!

اسال عید تمام مردم ایران باید مبل داشته باشند

امروز وهر روز الی عید نوروز در نمایشگاه بزرگ مبل ایتال استیل حتی روزهای تعطیل انواع مبل سرویس اطاق خواب ـ نامزخوری ـ پذیرائی وسایر مبلمان منزل به ارزانترین قیمت وبهترین شرایط ممکن حراج میگردد
به خانواده هائیکه ازاین حراج بزرگ دیدن نمایند یک کادو وبخریداران یک کادو گرانبها تقدیم میگردد ـ شاهرضا مقابل دانشگاه تلفن ۶۶۳۱۳۶-۶۶۲۴۲۶

نیازمندیهای شما

با هفته‌ای یك جلسه تدریس در کلیه دروس قبولی شما را تضمین مینمائیم دانشجویان‌سال چهارم پلی‌تکنیك تهران باچهارسال‌سابقه‌تدریس خصوصی و دبیرستانی تلفن ۹۲۶۱۲۷

ریاضیات فیزیك شیمی توسط دانشجویان با تجربه ۷۸۰۱۹۲

ریاضیات فیزیك و شیمی توسط دانشجوی فنی تلفن۶۲۲۴۴۸ آ ـ ۲۰۷۳۳

تدریس زبان انگلیسی ۳۵۰۰۲۰ آ ـ ۲۸۰۶۹

املاك ومستغلات

فروش

خانه فروشی

۵دستگاه خانه در سیدخندان فوری بفروش میرسد تلفن ـ ۷۷۴۶۵۷ ۱۲ـ۱ آ ـ ۱۹۷۸۷

منزلی نوساز در خیابان گرگان ۱۵۰ متر دو طبقه ۶ اطاق سرویس کامل بدون واسطه به فروش میرسد تلفن ۷۰۴۷۸۸ آ ـ ۲۰۶۹۱

خانه اجاره‌ای و فروشی
یکباب خانه دارای ۸ اطاق و سرویس کامل نوساز شخصی واقع در سیمتری نارمك بعلت مسافرت اجاره‌یا بفروش‌میرسد تلفن ۷۹۱۰۶۵ آ ـ ۲۰۶۷۴

خانه‌های ویلائی فروشی ۶۶۳۰۷۴

نیروی هوائی ۲۱ متری رضا پهلوی یك دستگاه ساختمان بمساحت ۱۵۶ متر۳طبقه دارای‌سرویس کامل ۵ اطاق ؛ تلفن ۳۱۹۰۶۳و ۳۰۴۹۷۷آهن حیام آقای ناصر

خانه فروشی
دروازه شمیران ـ دو طبقه با زیرزمین مساحت ۳۳۶ مترمربع تلفن ۶۲۸۱۰۸ ساعت ۱۰ تا ۴ بعد از ظهر ۲ـ۱ آ ـ ۹۰۷۷۴

دوباب خانه مدرن شمالی با استخر ، شوفاژ ، در تهران پارس هر یك به مساحت ۵۵۴ متر آماده فروش میباشد . شرکت پازاب تلفن : ۸۴۴۹۱۹

۱۲ هزار متر زمین‌تفکیك شده به قطعات کوچك خیابان‌راه‌آهن شهرستان تبریز یکجا بفروش میرسد تلفن ۹۳۱۷۳۱

در بهترین محل شاهرضا پیچ شمیران ساختمان با سه دهنه مغازه تخلیه شده با جوازلوازم خانگی به مساحت ۳۶۰ متر به فروش میرسد تلفن ۳۹۲۵۹۵ آ ـ ۲۰۹۵۲

دومنزل نوساز دوطبقه‌مستغلاتی درمیدان خراسان‌بفروش‌میرسد ۳۹۳۲۲۲ آ ـ ۲۰۷۱۰

آپارتمان‌فروشی
چند دستگاه آپارتمان‌سه اطاقی در جمشیدآباد به اقساط ۱۵ ساله ۷۰ تومان نقد و بقیه ماهانه ۵۰۰تومان تلفن۹۲۸۰۸۲

بین ملك و شیراز
آپارتمانی دو طبقه طبقه اول۳ اطاقه طبقه دوم چهار اطاقه ۲۰۰ متری جنوبی مستغلاتی‌با سرویس کامل و تلفن به مبلغ ۲۶۰ هزار تومان بفروش‌میرسد تلفن ۸۴۲۳۱۹ آ ـ ۲۰۹۶۳

ویلای فروشی
۲ اطاقه زیبا مجهز به وسائل و دو توالت در دریا کناربابلسر تلفن ۸۹۱۵۱۳ آ ـ ۲۰۹۴۲

ویلائی فروشی ۱۳۰۰ متر دو طبقه با استخر قابل‌تفکیك ۸۷۴۵۵۸ آ ـ ۲۱۰۰۹

زمین‌فروشی
قطعات ۱۲۰ متری و ۱۵۰متری‌خیابان‌خراسان متری ۱۰تومان ایزنهاور اول جیحون املاك آریا تلفن ۹۶۰۱۱۱

دوراندیش
باشید و با خریدیك‌قطعه زمین در جنوب غرب تهران آتیه خود را تامین کنید متری
۶۰ تومان
نقد و اقساط با سند مالکیت مشجرباآب‌وبرق ۹۷۱۸۷۱ ـ ۹۷۳۲۶۴

کرج

زیبادشت
زیبادشت درتامین‌مسکن وسلامتی و آسایش شما ومطمئن ترین پس‌انداز
بهار نمونه‌ای از زیبائی هاست‌و زیبا دشت نمایانگرآن می‌ـ باشد
بازدید از فعالیتهای ده ساله عمرانی سازمان زیبادشت شما را مصمم خواهد نمودکه مانند ساکنین پایتختهای بزرگ‌جهان زندگی خود را در حومه قرار دهید.
قبلازباغات میوه‌محصور وویلائی‌زیبادشت‌از۲۰۰۰ متر به بالا با خیابانهای اسفالته و تامین آب و برق دیدن نموده .
با کلیه نقاط پیشنهادی‌حومه کرج مقایسه نمائید ما مطمئن هستیم زیبادشت را انتخاب خواهید نمود .
تلفن ۵۳۹۹۸۹ ـ ۲۳۷۰۰ بعد از ظهر ۴۴۳۱۱ نشانی : اتوبان کرج خروجی جاده شاهدشت۹کیلومتر بطرف جنوب
زیبادشت
آ ـ ۲۰۹۷۹

توجه ، زمینهای مشجر
از شهرك زیبای گلدشت جنب دانشسرای عالی تافرصت باقی است دیدن‌فرمائیدبارعایت کامل اصول شهرسازی با آب و برق تلفن ۸۴۳۲۷۸ ۳ـ۱ آ ـ ۲۰۹۷۵

اطلاعیه
الهیه کرج
چنانچه : تاکنون موفق بانتخاب زمین نشده‌اید از فرصت استفاده نموده و از باقیمانده قطعات مجهز به آب لوله کشی الهیه دیدن نمائید .کیلو متر ۱۲ بر جاده کرج ـ قزوین
تلفن ۷۷۵۵۰۲ ۷۷۲۵۰۴

زمینی بمساحت ۴۲۳ مترواقع در منطقه صنعتی تهران‌بریم در دو کیلومتری میدان شهیاد به فروش میرسد تلفن: ۸۳۳۹۵۵ و ۸۳۶۴۴۴ آ ـ ۲۰۹۹۷

زمین بقطعات ۱۲۰ متر وچند دستگاه خانه‌های شخصی ساز ۲ طبقه با سند مالکیت در چهارراه خوش مرتضوی به فروش میرسد تلفن ۶۶۴۵۷۱ آ ـ ۲۰۹۵۵

اراضی شمال
مرغوبترین‌اراضی‌ساحلی و غیر ساحلی بهرمقدار و متناسب با هر بودجه موجود ۶۲۳۴۰۸ و ۶۲۹۵۳۷

فروش‌وسرقفلی
قابل توجه بانکها و شرکت‌ها و فروشگاهها ۶باب مغازه همکف که بصورت واحد تبدیل شده واقع در خیابان شاه جنب کوچه لاله باجارمواگذار میشود ۳۱۶۶۶۷ آ ـ ۲۰۹۸۳

پارکینك و تعمیرگاه
پارکینگ و تعمیرگاه جهت‌فروش و اجاره آماده است ۷۹۳۶۳۰ و ۷۹۲۰۴۴ آ ـ ۲۰۹۵۱

داروخانه با موقعیت‌عالی بفروش‌میرسد ۲۵۱۹۲۲

موسسه فرهنگی
با ملك شخصی و درآمدمکفی به فروش میرسد . ساعت ۸تا ۱۲ (ظهر) تلفن ۷۷۰۳۰۰ ۳ـ۱ آ ـ ۲۷۷۲۹

اجاره‌داده‌میشود

آپارتمان اجاره
آپارتمان ۵ اطاقه لوکس شمال شهر جهت کار و سکونت‌اجاره ۶۲۱۵۳۸ آ ـ ۲۰۹۲۵

آپارتمان ۲ الی ۸ اطاقه با کولر شوفاژ تلفن برای اجاره
وزراء نرسیده به خیابان‌یازدهم ساختمان دریچه طبقه سوم دریچه ۶۲۲۹۵۴ آ ـ ۲۰۷۴۰

آپارتمانی در خیابان وزرا طبقه اول ۳ اطاق خواب و حیاط با سرویس کامل و آپارتمان یك اطاقه مبله اجاره داده میشود ۳۱۳۱۷۵ آ ـ ۲۱۰۲۲

اطاق مبله و غیر مبله
اجاره تلفن ۷۶۳۲۲۰ خیابان شیراز آ ـ ۲۰۹۹۶

منزلی واقع در خیابان‌آریامهر دارای چهار اطاق با سرویس کامل ـ هال ـ کولر ـ گاراژ و تلفن ـ طبقه اول اجاره داده میشود با تلفن ۸۴۱۷۱۵ از ۸ تا ۹ شب تماس گرفته شود. آ ـ ۲۱۰۱۹

قابل‌توجه‌مسافرین نوروزی‌مشهد ۲ تا ۳ اطاق مبله با سرویس کامل بهترین نقطه شهر تلفن تهران ۷۶۳۲۲۰ ۳ـ۱ آ ـ ۲۱۰۰۰

ویلای اجاره
(بابلسر دریاکنار) برای ایام عید تلفن ۸۲۶۹۶۲ آ ـ ۲۰۹۳۳

ویلای مبله دریا کنار برای اجاره تلفن ۷۸۰۳۳۴ آ ـ ۹۰۹۲۶

طبقه همکف با ۴ اطاق و سرویس کامل برای خانواده کم جمعیت یوسف‌آبادبالا غرب‌منبع آب ۶۳۹۴۱۶ آ ـ ۲۰۷۷۹

۵ دستگاه ۴ اطاقه
ویک زیرزمین بزرگ در داودیه یکجا اجاره داده میشود تهیه مسکن کورش تلفن ۸۴۷۹۸۲ آ ـ ۲۰۹۷۶

طبقه دوم ۵ اطاق مجهز
تلفن مستقل خیابان روزوت حدود میدان ۲۵ شهریور اجاره داده میشود تلفن ۸۲۲۴۵۰ آ ـ ۲۰۹۷۷

کارخانه یا انباری
پانصد متر سالن و محوطه در جاده ری اجاره داده میشود تلفن ۸۲۳۱۶۱ آ ـ ۲۰۹۴۸

نیازمندیهای اجاره

سازمان نیازمندیهای خارجیان خانه‌شمارا اجاره میدهد ۸۳۳۹۳۹

آژانس اسپایر ۷۷۷۵۰۰ خانه‌شما را ۷۷۳۲۸۵ به‌خارجیان اجاره‌میدهد ۷۷۸۹۵۵

سازمان ویکتوریا اجاره بخارجیان ۹۲۶۸۶۱

۸۳۵۱۲۰-۸۲۹۷۶۶ سازمان کورش ـ اجاره به‌خارجیان

موسسه نیازمندیهای هیلتون اجاره به خارجیان ۸۳۴۶۳۷

هرنوع منزل برای اجاره ۸۳۹۱۸۳

خریداری‌میشود

اراضی شرق تهران ـ تهران پارس ـ نارمك ۷۹۰۰۹۰

زمینهای جاده تهران تا قزوین و تهران و ساوه خریدار و فروشنده‌ایم ۸۴۴۳۳۳

۴۰۰۰ متر زمین در مرمانیه یا قیطریه وحومه فورا خریداریم. ۸۳۲۰۱۰ ۷ـ۱ آ ـ ۲۰۴۵۶

اراضی تهران‌پارس خریداریم. ۷۹۶۰۲۷

اراضی کرج جاده کرج جاده قزوین و کرداد خریداریم تلفن ۹۲۲۲۳۷

زمینهای تهران پارس را نقدا خریدار و فروشنده‌ایم‌تلفن ۷۸۱۰۷۹

خریدار خانه های ویلائی ۶۶۳۰۷۴

اراضی تهران پارس شرکت نفت سازمان‌چای خریداریم تلفن ۷۸۴۸۵

اراضی تهران‌پارس شرکت‌نفت سازمان چای‌بانکسپه‌خریداریم ۷۸۲۱۲۸

زمین تهران‌پارس‌خریداریم‌تلفن ۷۹۳۰۲۰

زمینهای تهران‌پارس وسازمان چای خریداریم تلفن ۷۸۹۷۳ ۳ـ۱ آ ـ ۲۰۴۴۴

خرید سرحدآباد ملارد کردان کوهك چیتگر عباس‌آباد تلفن ۶۶۶۲۰۳

شرکت فام خریدار و فروشنده زمین و خانه و مستغلات در تمام شهر و حومه تلفن ۹۳۱۷۳۱

خریدار زمین تهران‌پارس ۷۸۱۹۲۶

زمینهای افسریه‌شاه‌اباد شرق مشیریه خریداریم‌تلفن۳۵۵۵۲۶

خریدار زمین افسریه ۷۹۲۸۰۳

زمین‌مونترال‌خریداریم۷۵۲۸۶۰ ۳۰ـ۱ آ ـ ۱۸۶۶۱

بنگاههای معاملات املاك

موسسه امورخارجیان مرکزاجاره بخارجیان ۷۵۱۷۸۲-۷۵۲۳۵۸ تخت جمشید جنب بهار ۵۰۳

سازمان مسکن پارس ۸۴۸۴۲۴ اجاره به‌خارجیان

بورس اراضی صنعتی وغیره تهران‌کرج‌قزوین ۹۵۱۳۷۰

بورس املاك شمیران دفتربراتی ۸۷۲۵۷۵ـ ۸۷۷۸۷۵

خرید و فروش اراضی طرشت وباغ‌فیض و شمالغرب و کرج ودریا فلکه دوم اریاشهر ثلاث ۹۷۰۸۱۸

برای خرید و فروش زمینهای بزرگ و کوچك داخل وخارج از محدوده با دفترساختمانی آریا ۴۲۶۸۲ مشورت کنید. آ ـ ۲۰۷۳۹

دفتر املاك مولائی بورس اراضی سعادت آباد و کوی مکانیر تلفن ۸۷۶۱۵۵

خانه های ویلائی و مستغلاتی در امیر آباد جردن ونك یوسف‌آباد موجود است ۶۳۱۵۲۴

موسسه اسکان پارس مرکز فروش خانه و مستغلات در شمال‌تهران اسکان پارس زمین وهر نوع ساختمان را در هر نقطه تهران خریدار و فروشنده است تلفن ۴۳۱۰۶

معاملات پول

پول موجود
پول‌شرطی
برای گرفتن پول شرطی نگران نباشید موسسه ۵۵۵ با یك تلفن وام دلخواه شما را با بهره منصفانه‌فوراپرداخت‌می نماید ۸۲۸۳۴۹

قلك وام میدهد
درمقابل مبیع ارزنده ملك فورا وام میدهد تلفن ۷۶۵۷۴۵

وام‌درمقابل تلفن‌واتومبیل **۳۱۷۴۳۷**

پول فوری در مقابل اتومبیل تلفن ملك **۸۲۸۷۲۸**

پول فوری با سود بانکی درمقابل خانه مستغلات ۹۲۸۴۶۵

۹۳۱۷۳۱ در مقابل تلفن و اتومبیل وام میدهد

وام فوری در مقابل ساختمان اتومبیل وتلفن **۸۳۲۹۸۶**

از یکمیلیون ریال ببالا شرطی موجود پاکپور ۶۶۴۶۱۸

وام ارزان
در مقابل سند مالکیت اتومبیل تلفن به مدت دلخواه شما موسسه جهان مقابل لاله‌زار نو ۸۲۲۳۴۱

خانمهای محترم
بشما با شرایط سهل وام و فرش به اقساط میدهیم۴۲۲۲۷

وام در مقابل تلفن اتومبیل‌وملك **۴۹۰۵۰**

درمقابل ملك پول باسود بانکی ۱۲٪ فوری موجود تلفن ۶۶۶۹۴۴

پول‌شرطی با سود بانکی فوری درمقابل ساختمان تلفن ۶۶۶۹۴۴

گوش بزنگ
پول ارزان در مقابل ساختمان اتومبیل تلفن نیم‌ساعته‌هرقدر بخواهید تلفن ۳۱۱۵۹۳

ارزانتر ازهمه‌جا
وام‌دلخواهتان رادرمقابل ساختمان اتومبیل ، تلفن بدون مخارج محضر از موسسه ایرانشاددریافت کنید
تلفن ۸۳۲۹۸۶
آدرس شاهرضا مقابل لاله‌زارنو جنب بانك عمران پلاك ۴۴۴

پول یکمیلیون ریال ببالا دوشاهی‌موجود۸۲۲۶۵۹

پول۰ر۱شاهی ۹۲۴۸۷۳

پول‌شرطی‌فوری ۸۲۹۶۸۰

وام‌درمقابل‌تلفن‌واتومبیل **۳۰۳۲۳۷**

پول باسود معتدل بمدت دلخواه در مقابل اتومبیل خانه تلفن ۹۲۶۸۶۱

مورد نیاز

گوش بزنگ
پول شرطی بی‌واسطه فوری نیازمندیم۳۱۱۵۹۳

پول شرطی‌درمقابل خانه مستغلات فورابازمندیم ۹۲۸۴۶۶

بپول راکد شما در مقابل سفته‌وچك معتبر هزاری ۷۰ تومان‌بهره با تضمین میدهیم تلفن ۹۳۱۷۳۱

پول شرطی نیازمندیم ۸۳۷۶۸۴

پول شرطی نیازمندیم ۸۳۳۴۷۵

معاملات تلفن

تلفن ۳و۷ خریداریم ۳۰۳۲۳۷

خرید و فروش تلفن ۳۰۳۲۳۷ اسلامبول‌کمپانی۱۷ر۲

تلفن ۶۶ خریداری میشود تلفن ۴۴۷۰۴

تلفن ۲ یاه خریداریم ۵۳۵۷۴۴

قبوض

قبوض فرش و جواهر بانك
کارگشائی را صددرصد خریداریم و صددرصد وام‌میدهیم موسسه تك
خیابان شاه بالاتراز کاخ‌مقابل ۲۰ متری اول ۴۵۱۶۸ و ۶۶۲۴۵۹ و ۴۳۴۹۹

قبوض اصلاحات ارضی بیواسطه خریدار پاکپور ۶۶۶۲۶۳

بورس اوراق قرضه عباس‌آباد خریداریم موسسه ایرانشاد ۸۳۲۹۸۶

تزئینات ودکوراسیون

پارکت
نصب و تعمیر هر نوع پارکت در اسرع وقت انجام میگردد سفرنك ـ تلفن۸۴۷۲۷۵

نیازمندیهای اطلاعات
تلفنی آگهی قبول میکند
تلفنهای ۳۱۱۲۲۴-۳۱۱۲۲۵ ۳۱۱۲۲۹-۳۱۱۲۳۰

شهرتزئینات
آماده پذیرفتن سفارش‌دوخت نصب پرده ، موکت ، کرکره با نازلترین قیمت تلفن ۹۷۳۵۸۳

با۳تومان
با روزی سه تومان منزل ومحل کار خود را با بهترین نوع‌کاغذ دیواری ، موکت ، پرده‌کرکره ، کفپوش تزئین نمائید.
تزئینات زینت ۴۶۶۹۹ آ ـ ۲۱۰۰۷

۷۷۵۷۷۵
کلیه تزئینات باقساط
تلفن ۷۷۵۷۷۱

پرده کرکره آمریکائی متری ۴۰ توفان و کاغذ دیواری با تخفیف کلی تلفن ۷۶۵۸۴۸

کلیه تزئینات باقساط تلفن‌های ۷۷۵۷۷۵ و۷۷۵۷۷۱

کاغذ دیواری با نصب نقد واقساط تلفن ۹۷۸۴۲۰ ۱۰ـ۱ آ ـ ۱۸۷۷۹

کاغذ دیواری با نصب ۳۰ ریال تلفنهای ۷۷۲۹۱۳ و ۷۷۷۲۰۵ آ ـ ۲۰۱۳۶

تزئینات داخلی ساختمان ۶۳۷۵۹۵

برای ساختمان شما

تخلیه‌چاه ۷۷۶۷۱۳

منزل و محل کار خود را با روزی ۳۵ریال تزئین نمائید تلفن ۸۳۹۲۹۹

نقاشی ساختمان فوری ۷۶۲۷۸۵ و ۷۶۱۹۹۵

شرکت ساختمانی آسیا
بایکدفعه مراجعه بمهندسین مجرب‌ما زمینهای شما ساخته میشود و مشتری دائمی ما خواهید شد ۸۴۷۲۸۸ ۱۳ـ۱ آ ـ ۱۹۷۷۰

پاپلی
کاغذ دیواری . نقاشی ، کفپوش . تعمیرات‌وبنائی‌ساختمان تلفن ۷۹۵۹۷۵

پیمانکاری ازاد
انواع کارهای ساختمانی بطور نقد و اقساط تلفن ۳۱۵۴۷۸

نوسازی و روسازی و تعمیرات منزل شما را نقدو اقساط انجام میدهیم تلفن ۸۳۶۷۰۸

لوله بازکنی
لوله بازکنی کنت تخلیه‌چاه‌تلفن ۷۷۶۷۱۳

لوله‌بازکنی‌ولوله‌کشی سرویس‌مجهزمسعود بلوار ۹۲۴۴۸۵

رفع گرفتگی هرنوع لوله‌ساختمانی بادستگاه‌فشارکم‌هوا-تلفن ۷۸۷۲۷

لوله بازکنی فوری ۷۶۳۷۸۵ و ۷۶۱۹۹۵

لوله‌بازکنی‌ولوله‌کشی مقدم ۹۲۵۳۷۴

لوله‌بازکنی‌دروازه‌دولت ۸۲۷۴۰۸

لوله بازکنی ۷۰۴۶۷۶

لوله بازکنی فاضل آب ۸۲۹۹۹۰ با تضمین بدون خرابی

لوله بازکنی، بنائی اسفالت کاری نقاشی ایرانمهر ۶۳۷۵۳۵

لوله‌بازکنی
تلفن ۶۶۱۹۵۲

لوله‌بازکنی فاضل آب قدیمی- تلفن ۹۵۵۱۱۶

تخلیه چاه
فاضل‌آب بوسیله پمپ مخصوص شرکت ثروشتر ۸۳۰۷۶۱

آگهیهای متفرقه

قبول سفارش کالا از خارج تلفن ۶۶۴۰۷۷

فروشگاه کاپیتان‌سازنده آدامس بادکنکی کاپیتان ونعنائی کاپیتان نشانی: بازار آهنگر ها سرای جلالی تلفن ۵۳۷۵۴۰

شرکت باربری بهار
حمل‌ونقل به سیستان‌بلوچستان بیرجند ـ گناباد ـ کرمان ـ بم سیرجان ـ بندرعباس ـ خیابان ری مقابل میدان بار فروش‌ها تلفن‌های ۲۰۰۴۲ ـ ۲۰۰۴۳ آ ـ ۲۰۱۲۸

الکتریکی تابان
فروشنده لوازم برقی مارك تی ـ چی ـ سو و لوازم فنی ناصرخسرو تلفن ۳۱۳۱۷۶

سازمان دفاع حقوقی
جزائی مشاوره حقوقی و جزائی و اختلاف خانوادگی وهمچنین‌وصول مطالبات از کلیه نقاط خارج و داخل کشور و تعقیب پرونده در کلیه مراحل‌قبول‌وکالت‌مینماید ساعات کار دوسره از۹ تا ۱۲ از ۳ الی ۸ بعد از ظهر تلفن ۴۶۶۶۴ نشانی : سه راه شاه پشت‌فروشگاه بزرك‌کوی گودرز ساختمان ۱۶طبقه ۴ شماره ۴

گاز

شرکت بوتان
پخش گاز ۹۵۲۰۵۰۱
سرویس وصدورکارت
وتغییرآدرس ۳۱۳۱۶۱
قسمت فروش ۳۰۴۷۱۱
قبول سفارشات گاز
از ۷ صبح الی ۹ شب

پرسی گاز
گازوسرویس

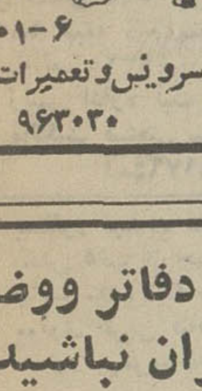

ازساعت ۷ صبح الی ۱۰ شب
۶-۹۶۳۰۲۱
۶-۹۵۰۰۰۱
سرویس وتعمیرات اجاق ۹۶۳۰۳۰

برای نامنظم بودن دفاتر ووضع حساب‌هایتان نگران نباشید
*** *** ***
ما حاضریم در محل شما و یا خودمان دفاترتان را منظم و در صورت علاقمندی شما ترازنامه برایتان تهیه نمائیم .
ضمناهرگونه مشاوره درامور فوق مجانی است
تلفن ۴۸۴۸۲

عایقهای جانز-منویل
برای بامهاوتراسها
شرکت بامپوش با ۱۰ سال تجربه ، هرگونه عایق‌کاری نو و مرمت اساسی عایق بامها ـ سرویسها واستخر های شما را با مصالح ممتاز امریکائی و تکنیك برتر انجام میدهد .
تضمین ۵ تا ۲۰ سال
آدرس خردمندجنوبی . کوی‌نقوی. شماره ۳ تلفن ۸۲۳۳۵۶

SYSTEM/3
- فروش وقت در هر ساعت شبانه‌رور .
- سرویس پانچ‌ووریت بهر مقدار که باشد .
- طرح و سیستم و مشاوره و برنامه‌نویسی برای‌شرکتها و بیمارستانها .
- آموزش دوره‌های مختلف کامپیوتر .

قبل از تصمیم به نصب هرنوع کامپیوتر با ما مشورت کنید شاید بشود با کمتر از هزار تومان شرکت شما را مکانیزه کرد
خدمات کامپیوتری
شاه‌عباس بین تخت‌طاوس و کریمخان‌زند جنب داروخانه شاه‌عباس ـ تلفن ۸۲۵۹۹۶

شرکت نشتاب
پیداکردن محل نشت آب درلوله‌کشی ساختمانها بادستگاه الکترونیک
تلفن : ۹۲۴۱۱۲

تلفن دفتر وکالت
خرسند طباطبائی
ازشماره ۳۰۱۳۹۶
به‌شماره ۴۶۶۶۴
تغییر یافت

اطلاعیه
موسسه ساختمانی طالب
کلیه تعمیرات ساختمانی و طبقه سازی را می پذیرد تلفن ۶۶۱۹۵۲

بچه رشته‌ای از موزیك علاقمندید ؟ خوانندگی ؟ نوازندگی؟ آهنگسازی؟ ترانه‌سرائی؟ و یا تشکیل گروه ؟ واگر میخواهید از صدای خود صفحه چاپ نمائید راهنمائی بیدریغ ما در اختیار شماست : خیابان شاه مقابل سینمانیاگارا ساختمان مهفر .
تلفن ۴۱۳۲۲ دفتر هنرمندان

امسال همه در حراج بزرك کالای پوشاك عزیزی
عیدی‌میگیرند
کت وشاوار مردانه از ۱۳۵ تومان ببالا
کت و شلوار پسرانه از ۶۵ تومان ببالا
به‌آقایان شلوارترویراوآقاپسرها شلوار فوتبال عیدی داده میشود
انگشتری طلا
عیدی مخصوص خانمهائی که بیش از ۹۹ تومان خرید نمایند .
کالای پوشاك عزیزی فردوسی مقابل فروشگاه فردوسی

کارخانجات رادیو تلویزیون بلر
برای توسعه‌کادر سرویس تهرانو شهرستانها تعدادی تکنیسین با تجربه د ررشته تلویزیون با حقوق مکفی استخدام مینماید. برای کسب اطلاع به‌کارگزینی شرکت‌واقع‌در خیابان‌تهران‌نو ایستگاه پل سی‌متری نیروی هوائی مراجعه فرمائید .

فردا به اطلاعیه
بشکن
توجه‌فرمائید

دربازکن برقی
EFBOX
افباکس
باگوشی‌تلکن و اقساط ماهیانه مرکز فروش و نصب در ایران شرکت کارور
خیابان روزولت میدان ۲۵ شهریور ساختمان منوچهری.
تلفن : ۸۲۲۳۸۴ - ۸۲۳۶۹۸

تزئینات‌پوش فرش‌ماشینی-پرده کرکره-کاغذ دیواری-باقساط تلفن‌های- ۷۷۵۷۷۵و۷۷۵۷۷۱

زرادخانه سلاح‌های میکربی آمریکا آزمایشگاه سرطان شد! عبور از ۵ قاره

کاشف واکسن فلج اعلام کرد :

سرنوشت واکسن سرطان

۳ ماه دیگر روشن میشود

«فورت‌ترتریک» واقع در هفتاد کیلومتری شمال غربی واشنگتن محلی بسیار وحشتزا و هولناک بود چه‌در این محل از سالها پیش در باره جنگ میکروبی مطالعات و تحقیقاتی صورت میگرفت . لیکن مدتی پیش ارتشی ها آنجا را تخلیه کردند واین مکان اکنون مبدل بیک مرکزتحقیقاتی سرطان گشته است .

در آزمایشگاه های پرارزش این‌مرکز تحقیقاتی که‌دست کم یک میلیارد فرانک جدید فرانسه خرج تاسیس آنها شده و مدتی است از نظامیان خالی وهمه‌جای آن ضدعفونی گشته اکنون دانشمندی گرانقدر بنام دکتر «سابین» (امریکائی) برخلاف فعالیت های جنگی که پیش‌از او در آن محل صورت «میگرفت ، به صلحجویانه ترین فعالیت‌های بشری یعنی مطالعه‌برای کشفریشه سرطان‌مشغول است .

این دانشمند عالیقدر دراین باره میگوید :

«من تاسه ماه دیگر ثابت خواهم کرد که آیا ریشه بعضی سرطانها ویروس است یانه».

او شصت و شش سال دارد ، مردی است‌قد بلند ، خشک ، باسبیل وموی سپید که سی سال وجود خود را وقف مبارزه با بیماری «فلج» یا «پولیومیلیت» کرده بود.تا سرانجام در سال۱۹۶۱ موفق به ساختن واکسن آن شد . این بیماری بر اثر خرابی نخاع (مغز حرام) عارض میشود که منتهی بفلج میگردد و یک بیماری عفونی است که قابل سرایت است وگاه بصورت «اپیدمی»(همه جاگیر) درمی‌آید .

واکسنی که دکتر سابین برای جلوگیری ازاین بیماری ساخته بسیار موثرتر و مخصوصا عملی‌تر از واکسنی است که بوسیله دکتر «جوناس‌سالک» ساخته شده بود.دکترسابین در آنموقع فعالتر ، جوانتر و پرتحرکتر از آن بود که بهمین پیروزی پرافتخار اکتفا کند . پس از آنکه واکسن مزبور را کشف کرد تصمیم گرفت تحقیقاتش را در باره بیماری سرطان که هرروز هزاران نفر از افراد بشر را بکام مرگ میفرستد و تاکنون برای مبارزه با این بیماری مهیب و درمان آن داروی قطعی

دکتر سابین

هستند که تولید سرطان های مختلف در انسان میکند .

این محققین به مدارک و دلائل غیر مستقیم از جمله به روابط و تناسب های آماری دست یافته‌اند که نظرات و تئوریهای گمراه کننده‌ای بر اساس آنها وضع کرده‌اند . اما هیچوقت‌دلیل قاطع که ثابت کند در یک غده سرطانی حتما ویروس عامل ایجاد آن بوده ، بدست نیاورده‌اند.

دکتر سابین- میخواهد این مرتبه هم اولین کسی باشد که باین هدف برسد . او رویویروس معین و شناخته شده «تبخال» (هرپس یا جوش هائی که بطور ناگهانی روی پوست بشکل تاولهای ریز ظاهر میشود) شروع بکار کرد . سالها است تناسب و رابطه آماری بین جوشهای تناسلی و سرطان رحم بدست آمده است . دکتر تارو ودکتر سابین معتقدند که میتوان بین پنج نوع سرطان و دو نوع تب خال یا جوش که یکی جوشهای‌عمومی و دیگری جوشهای تناسلی است ، رابطه برقرار کرد . این پنج نوع سرطان عبارتند از سرطان کبد ، پروستات ، بینی و حلق ، معده و بالاخره سرطان رحم .

دو محقق نامبرده از این رابطه آماری تا بحال‌فقط یک مدرک غیرمستقیم بدست آورده‌اند و آن واکنشی است از لحاظ نوعی مصونیت خاص‌که به بیمارانی‌که در یکزمان به«هرپس» و یکی از این پنج نوع سرطان توامأ مبتلا شده باشند دست میدهد و این واکنش در بیمارانی که فقط دچار « هرپس» شده باشند نمایان نمی شود . البته تنها نکته‌ای که باقی میماند این استکه ثابت شود سرطان زابودن ویروس «هرپس» به صرف اتفاق و تصادف نبوده است

دکتر سابین در این باره می گوید :

« برای اثبات این مسئله هیچ آزمایشگاهی مجهز تر از آزمایشگاههای « جنگ میکروبی» نبود . با دستگاه های تصفیه هوائی که دراین آزمایشگاه ها وجود دارد و با پیش بینی هائی که از لحاظ عدم سرایت میکروب و غیره در آنها بعمل آمده بانسان همه نوع تضمین میدهد بطوریکه وقتی در این محیط روی ویروس سرطان زاکار میکنند از هر لحاظ خیالش راحت و خاطرش آسوده است .»

سپس با قاطعیت هرچه تمامتر چنین‌گفت:

– من بطور قطع و یقین تا سه ماه دیگر میتوانم بگویم که آیا فرضیه ما صحیح است یا غلط . چنانچه جواب آن منفی باشد یعنی اگر نظریه ما غلط از آب درآید لااقل خواهیم دانست که باید راه تحقیقاتمان را عوض کنیم و این راه را ترک گوئیم .

اخیرا دکتر سابین میکوشد اولین کسی باشدکه از رابطه بین ویروس وسرطان‌راکه‌سال های متمادی است محققین بیشماری در صدد اثبات آنند ، به ثبوت رساند . او از همین حالا کشف نشده آغاز کند .**او میدانست عدم توفیق دانشمندان در این راه فقط یک دلیل دارد وآن اینستکه هنوز بطور قاطع ریشه این بیماری کشف نگردیده وبرای مبارزه باآن باید ابتدا به کشف ریشه بیماری سرطان بپردازد . بهمین دلیل گفته است که‌تاسه ماه دیگر اعلام خواهد کرد که‌آیا سرطان ریشه ویروسی دارد یانه .**

دکتر سابین‌برای این منظور دکتر «جیولیوتارو» محقق ایتالیائی‌راکه مدتها بود روی بیماری‌سرطان مشغول تحقیق و مطالعه بود بهمکاری خودبرگزید.

یك دلیل غیر مستقیم

مدتها است که ویروس سرطانی در حیوانات کشف و ثابت شده است که ویروسهای مختلف در حیوانات عامل سرطان های گوناگونند . ولی در مورد عامل سرطان‌زا در انسان سالیان دراز است که دهها گروه تحقیقاتی در نقاط مختلف جهان سرگرم پیدا کردن ویروس یا هر عامل دیگری

بفکر مرحله بعدی است و میگوید :

– «همانطور که در مورد کشف واکسن بیماری فلج عمل کردم بایستی در مورد سرطان هم ویروسهائی پیدا کنم که نزدیک ویروسهای سرطان ولی بی ضرر باشند و با چنین‌ویروس هائی واکسن سرطان بسازم . » آینده ثابت خواهد کرد .

از : هفته نامه اکسپرس

بزرگترین جایزه اعانهٔ ملی

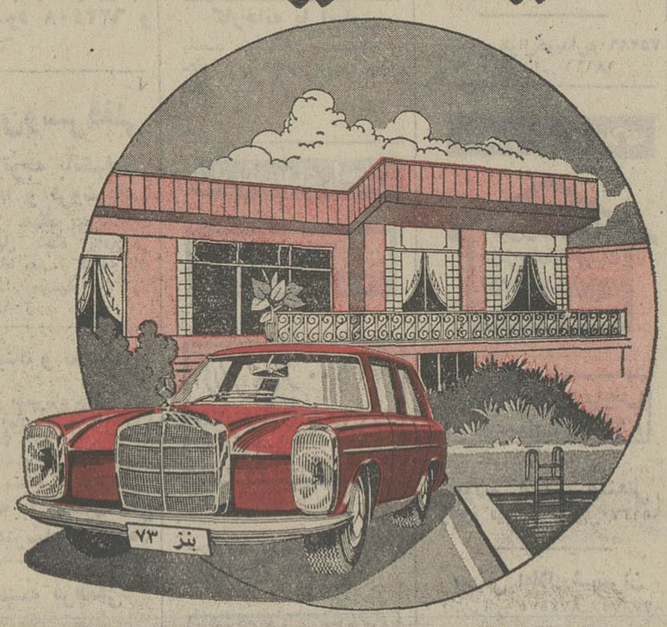

بلیط‌های نوروزی

خانه ، اثاث ، اتومبیل ، پول

به ارزش	به ارزش	مرسدس بنز به ارزش	۱۰۰ هزار تومان
۵۵۰ هزار تومان	۵۰ هزار تومان	۱۰۲ هزار تومان	پول نقد

این جوایز فوق‌العاده **یکجا** به برندهٔ تعلق میگیرد

قرعه‌کشی ۳ روز دیگر

اطلاعات

جوانان با رپورتاژ های خواندنی روزهای دوشنبه منتشر میشود

آگهی تغییر نشانی مرکز شرکت عنقا (سهامی خاص) ثبت شده بشماره ۱۰۲۷۳

طبق‌صورتجلسه مورخ۳۱ر۳ر۵۱ مجمع عمومی فوق‌العاده شرکت عنقا(سهامی‌خاص)مرکز شرکت مذکور بنشانی تخت‌جمشیدبین چهار راه ویلا و فیشرآبادجنب ساختمان بانك ایرانیان شماره ۱۸۲ طبقه دوم منتقل گردید.

م‌الف ۱۹۳۲۸

رئیس اداره ثبت شرکتها و مالکیت صنعتی ـ مهدی نراقی

آ ـ ۹۱۷۶۴

اطلاعیه‌شهرداری پایتخت

قابل‌توجه کلیه‌مؤدیان‌پرداخت عوارض نوسازی املاك واقع در محدوده قانونی پایتخت

از کلیه همشهریان عزیزی که تاکنون موفقبه دریافت فیش قابل پرداخت عوارض نوسازی ملکخود نشده‌اند خواهشمند است بمنظور استفاده از ۱۰٪ جایزه خوش حسابی وعدم شمول به زیان دیرکرد مقرر درماده ۱۴ قانون نوسازی دراسرع وقت مستقیما بواحد های درآمد نوسازی مناطق ۱۲ گانه شهرداری پایتخت مراجعه فرموده وبا دریافت فیش مربوطه نسبتبه پرداخت عوارض مقرر ملک خود اقدام فرمایند .

لزوما جهت آگاهی کلیه همشهریان محترم نشانی دقیق واحد های درآمد نوسازی ذیلا منعکس میگردد.

نشانی منطقه ۱ـ آیزنهاور . خیابان اسکندری شمالی ساختمان شهرداری منطقه ۱ نبش خیابان فرصت

نشانی منطقه ۲ـ بلوار الیزابت . خیابان صبای‌شمالی ساختمان شماره ۲ شهرداری منطقه ۲

نشانی منطقه ۳ـ میدان‌ژاله. ساختمان‌شهرداری‌منطقه ۳

نشانی منطقه ٤ـ خیابان قزوین خیابان‌مخصوص جنب بیمارستان لقمان‌الدوله ادهم

نشانی منطقه ٥ـ خیابان حافظ سه راه عزیز خان جنب کوچه بیمارستان الوند

نشانی منطقه ٦ـ خیابان فرح‌آباد. جنب‌شهرداری منطقه ٦

نشانی منطقه۷ـ جواديه . خیابان کشتارگاه

نشانی منطقه ۸ـ نارمک میدان هفت‌حوض ساختمان شهرداری منطقه ۸

نشانی منطقه ۹ـ خیابان تخت طاوس خیابان سنائی ساختمان شهرداری منطقه ۱

نشانی منطقه ۱۰ـ شمیران جنب سینما آستارا

نشانی منطقه ۱۱ـ آریاشهر فلکه دوم ساختمان شهرداری منطقه۱۱

نشانی منطقه ۱۲ـ شهرری ساختمان شهرداری منطقه ۱۲

ضمنا ازنظر رفاه حال مودیان محترم تلفن‌شماره ۸۳۰۶۰۰ همه روزه باستثنای ایام تعطیل از ساعت ۸ الی ۱۴ واز ساعت ۱۵ الی ۱۷ در اداره کل درآمد شهرداری برای پاسخگوئی به پرسشهای مربوط به رقبات ملکی آنان آماده میباشد .

شهردار پایتخت

۱ـ

بمنظور تجدید تشکیل مجمع همگانی انجمن اصلاحات اجتماعی بخش ۵ تهران جهت تجدید انتخابات هیئت مدیره از عموم اهالی تقاضا میشود که ساعت ٦ بعداز ظهر روز۲۹ر۱۲ر۱۳۵۱ درخیابان مولوی غربی قنات آباد کوچه سید مصطفی مجتهد خانه ۳۲ حضور بهمرسانند.

رئیس انجمن

هواپیمائی ملی ایران «هما»
اطلاعیه

هواپیمائی ملی ایران «هما» درتامین رفاه‌حال‌وتسهیل‌مسافرت اعضای سازمان‌های دولتی ـ ملی‌وخانواده بلافصل آنان‌به‌نیویورك، پرواز های دربست (چارتر) مخصوص رابا نرخ مسافرتی خاص برای تابستان سال ۱۳۵۲ ترتیب داده‌است.

تاریخهای پرواز تهران ـ نیویورك

۱۷ خرداد ، ۲۰خرداد ، ۲۲ خرداد ، ۳تیر ، ۷تیر ، ۸ تیر نیویورك ـ تهران.

۳۰ مرداد ، ۳شهریور ،٦ شهریور ،۱۰ شهریور ، ۱۱شهریور، ۱۷ شهریور .

نرخهای پرواز .

بزرگسالان ۳۰۹۹ تومان.

خردسالان تا۲سال ۲۹۹ تومان و تا۱۲ سال ۱۹۹۹ تومان‌این پروازها در اختیار سازمان های دولتی ،ملی ، انجمن‌ها، باشگاه‌ها و موسسات آموزشی قرار داده خواهدشد تابرای مسافرت کارمندان ، اعضای واجدشرایط و خانواده آنان مورد استفاده قرار گیرد.نرخهای بالابشرطپر شدن ظرفیت‌یك‌هواپیمای‌بوئینگ ۷۰۷ باتعداد ۱۷۰ صندلی از طرف یك سازمان ، معتبر خواهد بود سازمان هائی که مایلند از پروازهای دربست فوق‌الذکر استفاده کنند می‌توانند باقسمت‌پروازهای‌اجاره‌ای دربست(چارتر) «هما» تماس بگیرند.

تلفن ۹۱۱۵۱۹ ـ۹۱۱۵۱۸ـ ۹۱۱۵۱۷ .

هواپیمائی ملی ایران «هما »

برنامه امشب سینما

کسری : دوستان

برنامه سینماها

★ **آپارتمان شماره ۷۱۹ ـ رنگی ـ والتر ماتائو**
دیاموند (۸۲۸٤۰۰) ۱۵ر۱۱ـ۱۵ر۳ـ۳۰ر٥ـ٤٥ر۷ـ۱۰

★ **آتش افروزان غرب ـ رنگی سیدی‌پوانیه**
برلیان (۳۹۳٥۳٥) ۹ـ۱۱ـ۱ـ۳ـ٥ـ۷ـ۹

★ **الدورادو ـ رنگی ـ جان‌وین**
پردیس (۳۰٤۲٥۹) ۳۰ر۸ـ۱۱ـ۳۰ر۱ـ٤ـ۳۰ر٦ـ۹

★ **پانزده مرد خبیث ـ رنگی ـ گریك‌هیل**
دیانا (٤۷۳٦٥) ۳۰ر۱۱ـ۳۰ر۳ـ۳۰ر٥ـ۳۰ر۷ـ۹ر۳۰
مهتاب (٤۷۷۷۷) ٤٥ر۱۰ـ۱ـ۳ـ٥ـ۷ـ۹
اسکار (۹۲۰۸۸۸) ۱۵ر۱۰ـ۱۵ر۲ـ۱۵ر٤ـ۱۵ر٦ـ۱۵ر۸
کریستال (۳۱۷٦۷٥) ۳۰ر۱۰ـ۳۰ر۲ـ۳۰ر٤ـ۳۰ر٦ـ۳۰ر۸
اپل (۳۱۱٤۷۷) ۱۰ـ۱۲ـ۲ـ٤ـ٦ـ۸ـ۲۰
فردوسی (۳۱٥۷۸٤) ۹ـ۱۱ـ۱ـ۳ـ٥ـ۷ـ۹

★ **پنجه‌های مرگبار ـ رنگی ـ شوجی کارانا**
خورشید (۳۹۳٥۷۸) ۳۰ر۱۰ـ۳۰ر۲ـ۳۰ر٤ـ۳۰ر٦ـ۳۰ر۸

★ **تختخواب سرآمیز ـ رنگی ـ آنجلالانزبوری**
پارامونت (٤۸۳۲۱) ۱۱ـ۳۰ر۲ـ٥ـ۳۰ر۷ـ۱۰

★ **تجسم ـ رنگی ـ ژان سورل**
مازستیک (٦٦۸٤٦۱) ۱۱ـ۱ـ۳ـ٥ـ۷ـ۱۵ر۹

★ **جنون ـ رنگی ـ جان فینچ ـ الك‌مك‌کاون**
بولوار (٦٦۰۲۹۳) ۱۱ـ۲ـ٤ـ٦ـ۸ـ۱۰

★ **چهره‌های افسونگر ـ رنگی ـ جرج هیلتون**
ب. ب. (۸۲۹٦٤۱) ۱۰ـ۱۲ـ۲ـ٤ـ٦ـ۸ـ۱۰

★ **چشمان طوفان‌زده ـ رنگی ـ ژان سورل**
پارک (۳۱۹٦۳۷) ۹ـ۱۱ـ۱ـ۳ـ٥ـ۷ـ۹

★ **خوشگله ـ پوری بنائی ـ عادل روحی**
نیاگارا (٦٦٥۳۰۷) ۱۱ـ۱ـ۳ـ٥ـ۷ـ۱۵ر۹
اروپا (۳۰۳۱۷۹) ۳۰ر۱۰ـ۳۰ر۲ـ۳۰ر٤ـ۳۰ر٦ـ۳۰ر۸
میامی (۷٥٤۳۲۹) ۱۱ـ۱ـ۳ـ٥ـ۷ـ۹
الوند (۳٥٦٥۳۸) ۱۰ـ۱۲ـ۲ـ٤ـ۱۵ر٦ـ۳۰ر۸
کیهان (۹٥۷۳٦۰) ۹ـ۱۱ـ۱ـ۳ـ٥ـ۷ـ۹
مارلیک (۹٦۳٦۱٦) ۳۰ر۱۰ـ۳۰ر۲ـ۳۰ر٤ـ۳۰ر٦ـ۳۰ر۸
ارانوس (۲۷۹۷۱) ۱۰ـ۱۲ـ۲ـ٤ـ٦ـ۸
سیلورسیتی (۸٦۱۲۰٥) ۲۰ر۱۰ـ۳۰ر۲ـ۳۰ر٤ـ۳۰ر٦ـ۳۰ر۸
سیلوانا (۳۹۳۷۷۷) ۱۰ـ۱۲ـ۲ـ٤ـ۱۵ر٦ـ۳۰ر۸

★ **خدمتکار ـ رنگی ـ فرانس‌آنگلاد**
تاج (۳۱۳۸٦٤) ۱۵ر۱۰ ـ ۱۵ر۱۲ ـ ۱۵ر۲ ـ ٤ر۱۵ ـ ۱۵ر٦ـ۱۵ر۸ـ۱۵ر۱۰

★ **دوستان ـ رنگی ـ ایسه‌الونیا**
کسری (۸۲٦۹۳۹) ۳۰ر۱۰ـ۲ـ٤ـ٦ـ۸ـ۱۰

★ **داستان گربه‌وحشی ـ رنگی ـ محصول‌شوروی**
سینه‌موند (٤۸۳۲۲) ۱۱ـ۳ـ٥ـ۷ـ۹

★ **درشکه‌چی فداکار ـ رنگی ـ راجندراکومار**
حافظ (۳۹۱۰۷٤) ۳۰ر۱۰ـ۱ـ۳۰ر۳ـ٦ـ۳۰ر۸

★ **دختری باموتورسیکلت ـ بزن دستخوش‌داری**
ستاره (۵۳۹۷۲۱) ۹ـ۱۱ـ۱ـ۳ـ٥ـ۷ـ۹

★ **دواسکی‌باز نخاله ـ رنگی ـ چیچو ـ فرانکو**
فلور (۲۸۰۹٦) ۳۰ر۱۰ـ۳۰ر۲ـ۳۰ر٤ـ۳۰ر٦ـ۳۰ر۸
دروازه‌طلائی (۳٥۲۱٦۰) ۹ـ۱۱ـ۱ـ۳ـ٥ـ۷ـ۹

★ **ژنهای دم بریده ـ رنگی ـ لاندو بوزانکا**
پولیدور (٤۲٦۲۱) ۲۰ر۱۱ـ۳۰ر۳ـ۲۰ر٥ـ۳۰ر۷ـ٤٥ر۹

★ **ژنها ـ رنگی ـ بریژیت‌باردو ـ موریس‌رونه**
مولن‌روژ (۷٥۲۹۲۹) ۱۱ـ۳۰ر۳ـ۲۰ر٥ـ۳۰ر۷ـ۳۰ر۹

★ **سنگام ـ رنگی ـ راجندراکومار ـ ویجنتی‌مالا**
فـری ۱۲ـ۳ـ٦ـ۹

★ **شوهر پاستوریزه ـ وحدت ـ ارحام صدر**
درایوین‌ونک (٦۸۲٥٥۷) ۷ـ ۳۰ر۹

★ **شبهای سن‌پطرزبورك ـ بخاطر یك مشت‌دلار**
دنیا (۳۹۳۸۱۲) ۳۰ر۱۰ـ۳۰ر۲ـ٤ـ۳۰ر٦ـ۳۰ر۸

★ **عشق دانمارکی ـ رنگی ـ لاندو بوزانکا**
سینماونک (٦۸٤۱۱٦) ۳۰ر۱۱ـ۳۰ر۳ـ۳۰ر٥ـ٤٥ر۷ـ۱۰

★ **عشق من وطن من ـ رنگی ـ درمندرا**
آسیا (٤۲۹۰۹) ۹ـ۳۰ر۱۱ـ۲ـ۳۰ر٤ـ۷ـ۳۰ر۹
رکس (۳۱٥۲۹۳) ٤٥ر۱۰ـ۱۵ر۱ـ٤٥ر۳ـ۱۵ر٦ـ٤٥ر۸
شهوند (۳٥٤۰٤۰) ۱۰ـ۳۰ر۱۲ـ۳ـ۳۰ر٥ـ۸
لیدو (۹٥۱۲۸۲) ۹ـ۳۰ر۱۱ـ۲ـ۳۰ر٤ـ۷ـ۳۰ر۹
پاسارگاد (۷۹۲۷۸۲) ۱۰ـ۳۰ر۱۲ـ۳ـ۳۰ر٥ـ۸
ژاله (۳۰٤۱۲۰) ٤٥ر۱۰ـ۱۵ر۱ـ٤٥ر۳ـ۱۵ر٦ـ٤٥ر۸
نپتون (۷٦۰۱۳٦) ۹ـ۳۰ر۱۱ـ۲ـ۳۰ر٤ـ۷ـ۳۰ر۹
توسکا (۵۳۹۰٤٤) ٤٥ر۱۰ـ۱۵ر۱ـ٤٥ر۳ـ۱۵ر٦ـ٤٥ر۸
المپیا (۹۲٦۷۹۷) ۱۰ـ۳۰ر۱۲ـ۳ـ۳۰ر٥ـ۸

★ **عشق ، دنیای ناشناخته ـ رنگی ـ هورست**
تخت‌جمشید (٤۳٥٥۰) ۱۱ـ۲ـ٤ـ٦ـ۸ـ۱۰

★ **فارنهایت ٤٥۱ ـ رنگی ـ جولی کریستی**
شهرقصه (٦۲۷۲۹۰) ۱۱ـ۲ـ٤ـ٦ـ۸ـ۱۰

★ **فریب عشق ـ رنگی ـ سیمون برنت**
آریا (۳۱۹۸۸٤) ۹ـ۱۱ـ۱ـ۳ـ٥ـ۷ـ۹

★ **کابوی ها ـ رنگی ـ جان‌وین**
داریوش (۲٦۲٦٥) ۹ـ۱۱ـ۱ـ۳ـ٥ـ۷ـ۹

★ **گریز ـ رنگی ـ سیلواکوشینا ـ ماریوآدورف**
ریولی (۷٥۷۷۷۷) ۱۱ـ۳۰ر۳ـ۳۰ر٥ـ۷ـ۳۰ر۹

★ **گوردون مامورمرك ـ رنگی ـ راجربراون**
سهیلا (۳۱٦۲٤۲٤) ۱۵ر۱۰ـ ۱۵ر۱۲ـ۲ر۱۵ـ ۱۵ر٤ـ۱۵ر٦ـ۱۵ر۸
پلازا (٦٦۰٤۷٦) ۱۵ر۱۱ـ۱۵ر۱ـ۱۵ر۳ـ۱۵ر٥ـ۱۵ر۷ـ۱۵ر۹

★ **گرفتار در فضا ـ بزن بریم سربازی**
البرز (۳۰٤۲٥۸) ۳۰ر۸ـ۳۰ر۱۲ـ۳۰ر٤ـ۳۰ر۸

★ **گنوار ـ رنگی ـ راجندراکومار**
شرق (٥۳٤۰۲٤) ۳۰ر۱۰ـ۳۰ر۲ـ۳۰ر٤ـ۳۰ر٦ـ۳۰ر۸

★ **مامور مخفی‌ـرنگی ـ نیل‌کانری‌ـدانیل‌بیانکی**
سانترال (۹۲۸٦۸٦) ۱۱ـ۳ـ٥ـ۷ـ۱۵ر۹
متروپل (۳۱۹٤۱۰) ۳۰ر۱۰ـ۲ر۳۰ـ٤ر۳۰ـ٦ر۳۰ـ۸ر۳۰
رویال (۸۲۹۷۸٥) ۱۰ـ۱۲ـ۲ـ٤ـ٦ـ۸ـ۱۰
گلدن‌سیتی (٦٦۳۲٦۹) ۱۵ر۱۱ـ۳۰ر۳ـ۳۰ر٥ـ۷ر۳۰ـ۹ر۳۰

★ **ماجرا های یك دختر خوشگل ـ رنگی ـ**
شهرهرنگ (٦۲۷٦۲۸) ۱۵ر۱۱ـ۳ـ۱۵ر٥ـ۷ر۳۰ـ٤٥ر۹

★ **معجزه خلقت ـ رنگی ـ آنجلو انیفانتی**
امپایر (٦۲۳۹٤۲) ۱۱ـ۱ـ۳۰ر۳ـ۳۰ر٥ـ۷ر۳۰ـ٤٥ر۹

★ **مجسمه ـ رنگی ـ دیویدنیون ـ ویرنالیزی**
آتلانتیک (٦۲۷۱۷۱) ۱۵ر۱۱ـ۳۰ر۳ـ۳۰ر٥ـ۷ر۳۰ـ٤٥ر۹

★ **مجلل ـ نصرت کریمی ـ ایرن**
کاپری (۹۲۸٤۰۱) ۱۱ـ۳ـ٥ـ۷ـ۱۵ر۹

★ **مردان بدرودخانه ـ رنگی ـ لی‌وان‌کلیف**
رنگین‌کمان (۷٥٦۷٦۰) ۱۰ـ۱۲ـ۲ـ٤ـ٦ـ۸

★ **نسل خشن ـ رنگی ـ ژان گابن**
ادئون (۳۱۸۱۱۸) ۳۰ر۱۰ـ۳۰ر۲ـ۳۰ر٤ـ۳۰ر٦ـ۳۰ر۸

★ **نبرد عقابها ـ بیك‌ایمانوردی ـ فیروز ـ کتایون**
اونیورسال (۹۲٦۹۰۳) ۱۱ـ۱ـ۳ـ٥ـ۷۵ر۷ـ۳۰ر۹
پاسیفیک (۷٥۳۳۱۱) ۳۰ر۱۱ـ۳۰ر۳ـ۳۰ر٥ـ۳۰ر۷ـ۳۰ر۹
ایران (۳۱٦۳٥٤) ۳۰ر۱۰ـ۳۰ر۲ـ۳۰ر٤ـ۳۰ر٦ـ۳۰ر۸
سانیا (۳٥۲٤٤۲) ۱۰ـ۱۲ـ۲ـ٤ـ۱۵ر٦ـ۳۰ر۸
تیسفون (۹٥۸۸۸۲) ۱۰ـ۱۲ـ۲ـ٤ـ۱۵ر٦ـ۳۰ر۸
مراد (۷٥۳۳۸۲) ۹ـ۱۱ـ۱ـ۳ـ٥ـ۷ـ۹
موناکو (۷۹٥٥۸٦) ۹ـ۱۱ـ۱ـ۳ـ٥ـ۷ـ۹
پرسپولیس (٥۸۱۰۸۳) ۱۰ـ۱۲ـ۲ـ٤ـ٦ـ۸
کارون (۹٥٥۱٦٥) ۱۰ـ۱۲ـ۲ـ۳۰ر٤ـ۳۰ر٦ـ۳۰ر۸
دریا (۷۹۱۷٤٦) ۱۰ـ۱۲ـ۲ـ٤ـ۱۵ر٦ـ۳۰ر۸
آستارا (۸۷٤۰۲۲) ۳۰ر۱۰ـ۳۰ر۲ـ۳۰ر٤ـ۳۰ر٦ـ۳۰ر۸

★ **ویولن‌زن روی‌بام ـ رنگی ـ توپول**
رادیوسینی (٤۳۳۲۰) ۱۵ر۱۱ـ۱۵ر۲ـ٤٥ر٦ـ۱۵ر۹

★ **همجولی ـ رنگی ـ چی‌تندرا ـ ممتاز**
همای (۳۱۱٦٦۹) ۱۰ـ۱۲ـ۱۵ر۲ـ۳۰ر٤ـ٦۳۰ر۸ـ۳

★ **هفتمین سفر سندباد ـ رنگی ـ کروین‌ماتیوز**
ری (۲۲٥۷۸) ۹ـ۱۱ـ۱ـ۳ـ٥ـ۷ـ۹

ملاقات بانوی سالخورده ـ تالار مولوی
ساعت ۸ بعدازظهر ـ تلفن ٤۷۲۳۹
سانس انگلیسی
گلدیس ساعت ۹ر۳۰ فیلم (سازش)

KOMATSU با تکنیك برتر و استحکام بیشتر

لیفتراك کوماتسو

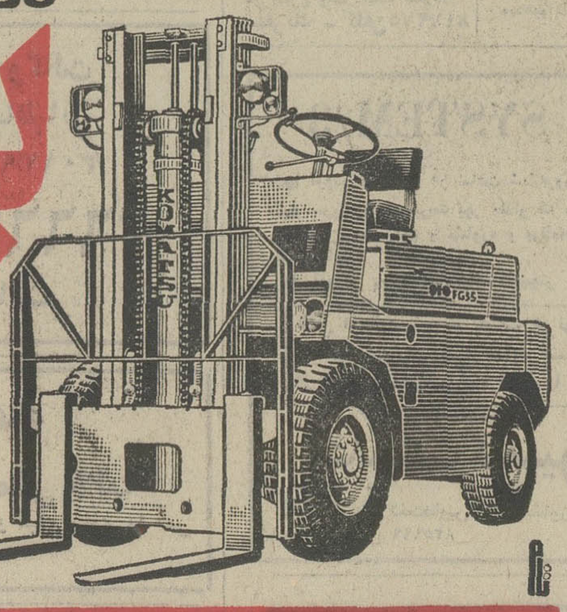

درانواع باطری ـ دیزل ـ گاز و بنزینی از ۱ تن الی ۳۰ تن

نماینده انحصاری در ایران ـ **شرکت هاماراگ** با مسئولیت محدود

تهران ـ خیابان تخت طاوس شماره ۵ ساختمان آرك تلفنهای ـ ۹۹ ـ ۸۳۳۲۹۸ و ۲٦ ـ ۲۵ ـ ۸۳۲۱۲۴

شعبه اهواز خیابان شش بهمن باغ معین خیابان بختیار تلفن ۲۲۱۹۲

اطلاعات ـ شماره ۱۴۰۴۷
یکشنبه ۲۰ اسفند ماه ۱۳۵۱

سیمای تازه یک شهر

رشت پس از انقلاب یکباره دگرگون شده است

همزمان با اجرای منشور حیات بخش انقلاب اجتماعی ایران و هماهنگ باتحولات ودگرگونیهائی که در کلیه شئون سیاسی ، اجتماعی ، کشاورزی و اقتصادی کشور کهنسال ایران پدید آمد ، شهر رشت مرکز استان سرسبز و خرمگیلان نیز ، دربرتو این انقلابو بهمت سربازانراستین انقلابسیمای خود را تغییر دادو بصورت یکی از شهرهای زیبای این منطقه درآمد .

دراین تغییر سیما واین دگرگونیها و تحولات اساسی، شهرداری رشت ، نقش بسیار ارزنده و حساسی بعهدهداشت وتوانست بابهرهوری صحیح از امکانات ، گذشته برافتخار اینشهر را بازگردانده و آن را در ردیف یکی از زیباترین شهرهای ایران قرار دهد .

درطول نخستین دهه پرثمر انقلاب اجتماعی ایران ، یعنی طی ده سال پرتلاش و کوشش ،که در طول حیات ملت ها نمیتواند زمان قابل ملاحظهای بحساب آید ، ولی این دگرگونیها در کشور ما ، بقدری سریع بود که موجباعجاب وحیرت همگان گردید .

اینبار گزارشگران «فرهنگ انقلاب» بهدیدار شهرستان رشت رفتهاند ، تا از نزدیک به فعالیت های بیگیر وکوشش شبانه روزی شهرداری رشت درامر عمران و آبادانی این شهرستان بزرگ آشناشده وره‌آوردی پرامید برای خوانندگان عزیز بارمغان بیاورند .

آماری که دراینصفحه ملاحظه میفرمائید . خود نمودار کوچکی است ازبرنامه هایبزرگی کهطی نخستیندهه پرافتخار وسازنده انقلاب شاه و ملت ، توسط شهرداری رشت بمرحله اجراء درآمده است و نیز باین نکته باید توجه داشت ،که پروژههای عظیمدیگری درحال حاضرازطرف شهرداری رشت، درجهت رفاه و آسایش عمومی ونیز هرچه بیشترزیبائی شهر در دست اجرا میباشد .

برنامه‌های عمران شهری وپروژه‌هائی که توسط شهرداری رشت تاکنون اجرا شده است باین قرار است :

۱ـ احداث میدان شهرداری و تزئین و گلکاری و نصبچراغ های زینتی و فواره های اتوماتیک رنگی و احداث استخر در آن .

۲ـ تعمیر و اصلاحات پارک فرح (باغ ملی سبزه میدان) ونرده گذاری پارک مزبور و نصب مجسمه علیاحضرت شهبانودر آن.

۳ـ احداث میدان ششبهمن ونصب منشور شاه و مردم و مشعل فروزان در آن

۴ـ احداث میدان ۲۴ اسفند ونصب مجسمه اعلیحضرت رضا شاه کبیر در آن

۵ـ احداث میدان شاهنشاهی و نصب ستون یادبود و لوحه فرمان کورش کبیر در آن و جاگذاری چراغهای زینتی و حوض وفواره

۶ـ احداث میدان ۱۴آبان و نصب ستون یادبود در آن .

۷ـ تعمیر و نوسازی پارک شهر و نصب مجسمه والاحضرت ولایتعهد در آن

۸ـ تاسیسشرکتواحد اتوبوسرانی رشت وحومه با سرمایه شهرداری رشت

۹ـ تاسیس و تشکیل سازمان آب رشت .

۱۰ـ تشکیل دسته موزیکشهرداری واستخدام افراد مورد نیاز و خرید آلات و ادوات موزیک

۱۱ـ احداث ساختمان راهنمائی و رانندگی و سالن معاینه اتوماتیک .

۱۲ـ فرش بلوک و موزائیک کلیه پیادهرو های خیابان هایشهر

۱۳ـ خرید و تخریب اراضی وابنیه مسیرخیابان های کورشکبیر ـ دکتر سام و بعضی از محلات شهررشت .

۱۴ـ زیرسازی و اسفالت خیابان هایپورداود ـ سپه ـ ژاندارمری ورضا پهلوی

۱۵ـ تسطیح و جدول سازی و اگو سازی خیابان کوروش کبیر (سرخبنده) و اسفالت آن

۱۶ـ زیر سازی و اسفالت خیابان های دکتر سام تا بیمارستان ریوی رازی ـ استادسرا ـ بیبی زینب و فرح شمالی.

۱۷ـ تخریب و خرید اراضی مسیر خیابان های لاکانی و صفاری

۱۸ـ اسفالت خیابان پلحاجاحتشام

۱۹ـ اسفالت کوچه های صفی ـ علیشاه ـ جواهری ـ نشاط ـ سینما مولنروژ ـ داودزاده ـزیر کوچه .

۲۰ـ لکهگیری و اسفالت خیابانهای شهر

۲۱ـ درختکاری وگلکاری و چمن ـ کاری پارکها و میادین و خیابانهای شهر

۲۲ـ احداثپلفلزی برروی‌رودخانه زرجوب

۲۳ـ تعریض پل آهنی رودخانه زرجوب جهت عبور عابرین پیاده .

۲۴ـ احداث پل برروی نهر فخیدر ابتدای امتداد خیابان کورش کبیر

۲۵ـ احداثپل بتونیاتصال خیابان کوروش کبیر و خیابان بوسار فیمابین کارخانه کانادرایو پل بوسار که عملیات عمرانی آن بزودی باتمام و مورد بهرهبرداری قرارخواهدگرفت.

۲۶ ـ اگو سازی و اسفالت خیابان پشت اداره برق به چله خانه

۲۷ ـ زیر سازی و اسفالت واگو سازی خیابان سید ابوالقاسم و فرش بلوک کوچه های فرعی آن

۲۸ـ احداثکارگاه اسفالت ونصب کارخانه اسفالت کاری و احداث کارگاه بلوک سازیو ایجاد انبار در مدیریه .

۲۹ـ احداث کارگاه بلوک .

۳۰ـ احداث گلخانه در پارکشهر و تعمیر و نوسازی آتش ـ نشانی .

۳۱ ـ فرش بلوک خیابان های داخلی پارک شهر .

۳۲ـ باغچه بندی و جدولسازی و چمن کاری وگلکاری ودرخت کاری پارک شهر وچمنکاری و گلکاری خیابان رضاپهلوی و پارک فرح

۳۳ـ اگو سازی خیابان های نقره دشت ـ کمپانی وصفاری.

۳۴ ـ کانالسازی و جدولسازی زیرسازی و اسفالت خیابان لاهیجان ازپاسگاه پلیس راه تامیدان زرجوب .

۳۵ـ اسفالت زرجوب تا میدان آریامهر .

۳۶ ـ فرش بلوک کوچه های سپهدار ـ ارباب محسن ـ بقراطی ـ نویدی ـ احدی ـ استقامت ـ خیابان شیک و میدان بزرگ

۳۷ـ اگوسازی خیابان هایزمزم ـ خانقاه و کوی نوری .

۳۸ـ اگو سازی جدول سازی ـ بتون ریزی و اسفالتخیابان رشتیان .

۳۹ـ اگو سازی کوچه های شعر باف ـ صفاری ـ فولادلو ـ کشمیری ـ علی آباد ـ حسین آباد ـ فلاحتی .

۴۰ـ اگوسازی کوی صحرادی و کوچه های استقامت ـ نایب ـ شاهپور ـ نسترن ـ داود زاده ـ خیام و عظیمی .

۴۱ ـ بلوک سازی کوچه رزازی پشت مسجد سید ابوالقاسم.

۴۲ ـ بلوک و اگوسازی ازمسجد سید ابوالقاسم تامسجد چهل تن و کوچه های فرعی آن

۴۳ـ بتون ریزی و اگوسازی کوچه بهزادی .

۴۴ـ اگو سازی خیابان شمالی پارک شهر وبتون ریزی و اسفالت آن .

۴۵ـ اسفالت و جدول سازیخیابان غربی پارک شهر الی پل چوبی

۴۶ـ ایجاد لونا پارک درپارکشهر و خرید اسباب بازی طرح لونا پارک .

۴۷ ـ ایجاد پارک در خمیرانچهل تن ـ خمیران شریفیه وبادی الله

۴۸ ـ احداث استخر آب نما وکار های پارک سازی در پارک شهر که در دست اقدامات

۴۹ـ احداث بلوار (اتوبان) از پل سیاهرود بمدخل شهر و احداث بلوار از پل بوسارتا فرودگاه

۵۰ـ احداث خیابان جدیدهنرستان از خیابان پورداود تا کارگاه اسفالت و ایجاد خیابان منشعب از نامجو .

۵۱ـ اسفالت پشت خیابان پهلوی از بیمارستان پورسینا تا کارخانه گونی بافی .

۵۲ـ احداث میدان ورودی میدان گلسار فیمابین پل بوسار و آبادانی مسکن

۵۳ـ احداث کوچه انام .

۵۴ـ تعریض خیابان جنوبی ریوی رازی

۵۵ـ بلوکه کردن کوچههای دکتر شعار و میرزا مهتاب

۵۶ـ بتونریزی کوی چهارباغ و کوچه توتونچی

۵۷ـ اگوسازی و بتونریزی خیابان ویشکائی و کوچه صومعه بیجار و ناصرالتجار

۵۸ـ اصلاح میدان ۲۴ اسفند و آبنمای آن و اصلاح میدان ششم بهمن

۵۹ـ روکش اسفالت خیابان پلعراق بطرف میدان ۲۴ اسفند

۶۰ـ مرمت ولکهگیری اسفالتمسجد صفی تا بانک سپه

۶۱ـ مرمت و اسفالت ساغریسازان و پشت گلدسته بطرف مسجد طالقانی

۶۲ـ اسفالت و مرمت خیابان نامجو از مقابل بیمارستانتوتونکاران تا مدرسه عالی بازرگانی و اسفالت خیابان شهناز .

۶۳ـ مرمت اسفالت و لکهگیری خیابان خط ماشین و خیابان کمربندیازسهراهی سربازخانه تا زرجوب

۶۴ـ لولهگذاری کوچه جفرودی واقع در یهودیتپه

۶۵ـ لکهگیری و مرمت میدانکوچک از مسجد صفی تا سهراهی میخفروشان

۶۶ـ لکهگیری و مرمت اسفالت خیابان پهلوی از میدان ۲۴ اسفند تا میدان شهرداری

۶۷ـ لکهگیری و مرمت خیابانهای سعدی ـ بیستون ـ کشتارگاه ـ خمیران چهلتن ـ گذرعنصری ـ حاجی آباد ـ آریامهر ـ امینالضرب

۶۸ـ اسفالت و مرمت راسته تازه مسجد از سهراهی خمیران شریفیه تا جنب تازه مسجدو خیابان بیمارستان پورسینا

۶۹ـ اسفالت خیابان مهد کودکانتا پشت مسجد حاج صمدخان واقع در خیابان سعدی و روکش اسفالت خیابان شاه .

۷۰ـ اگوسازی کوچه های وثوق ـ معاف و نجم

۷۱ـ فرش بلوک کوچه میرفتاح ضیابری واقع در خیابان بیستون و کوچههای امیری ـ سخاء ـ جعفری و نکیسا

۷۲ـ سنگ بلوک قسمتی از کوی دباغیان و کوچههای رسائی ـ اطراف پارک چهلتن ـ فرعی جواهری

۷۳ـ اگو سازی جنب گرمابهتهران بطرف ساختمان جلبسیاجان و کوچه مجاور آن .

۷۴ـ احداث خیابان جدید از جنب بیمارستان توتونکاران تا اول پارک شهر و رفوژ آن

۷۵ـ اگوسازی و رفوژ سازی و جدولسازیخیابانهای لاکانی ـ اگوسازی چراغ برق قدیم و پلنامجو تا خیابان پهلوی

۷۶ـ اصلاح حدود جنوبی (جنب سردرب خواهر امام) وتعریض اطراف آن

۷۷ـ بتونریزی و اگو سازی کوچه دریابیگی واقع در استادسرا و بتون ریزی کوچه فرعیفولادلو

۷۸ـ بتونریزی کوچه تحویلداری واقع در خیابان کورش کبیر و بتون ریزی و اگوسازیکوچه شنوا

۷۹ـ اگوسازی از پل نامجو الی خیابان پهلوی و از خیابان پهلوی الی میدان بزرگ

۸۰ـ بتونریزی کوچه فرعی باغ صفا در پارک شهر

۸۱ـ روکش اسفالت راسته چوب فروشان تا خیابان شهناز

۸۲ـ خرید چهار دستگاه زبالهسوز که بهرهبرداریآن بزودیانجام خواهد گرفت (۱۰۰ کیلوئی)

۸۳ـ تعریض گذر حاج آقا بزرگ که به مالکین آن ناحیه اخطار شده است .

۸۴ـ تبدیل جا ومکان زباله بهپارک در تکیه مستوفی

۸۵ـ تعمیر و اصلاح پارک فرح و احداث آبنما در آن

اسفالت خیابانها تاسیس پارکها، احداث میدان ها ودهها اقدام دیگر توسطشهرداری به عمران شهر کمک مؤثری کرده است

برای زیبائی هرچه بیشتر شهر طرحهای فراوانی دردست اجرا میباشد

پیکره علیاحضرت شهبانو فرح ملکه محبوبایران ، که به زیبائی پارک فرح رشت صدچندان افزوده است .

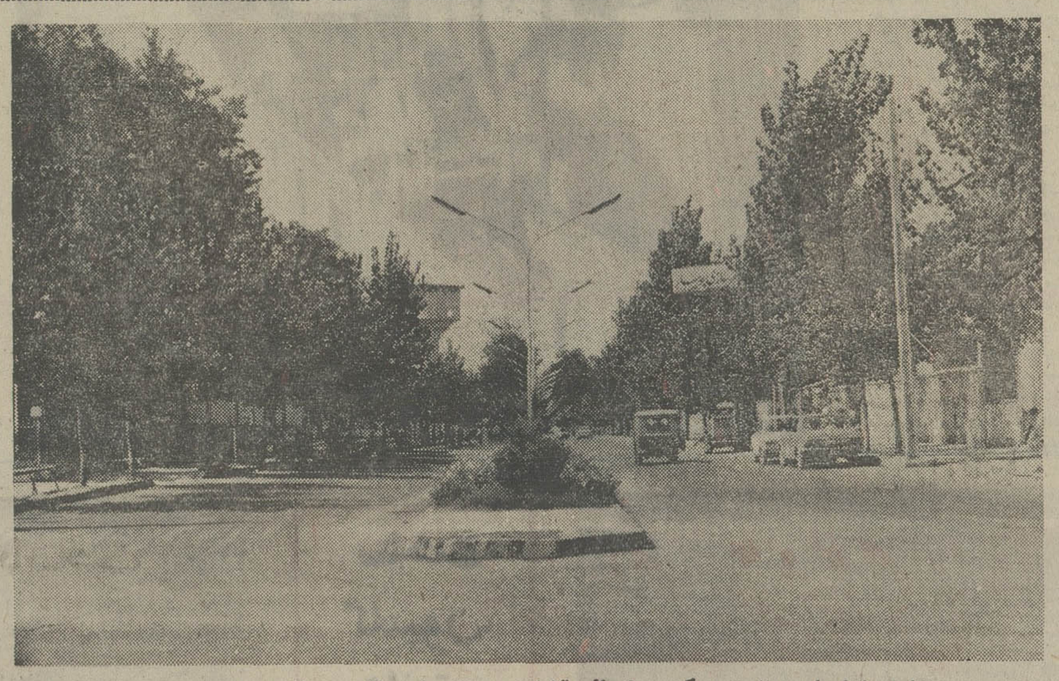

بلوارردضاپهلوی رشت ، که به زیبائی آنشهرستان جلوه خاصی بخشیده است .

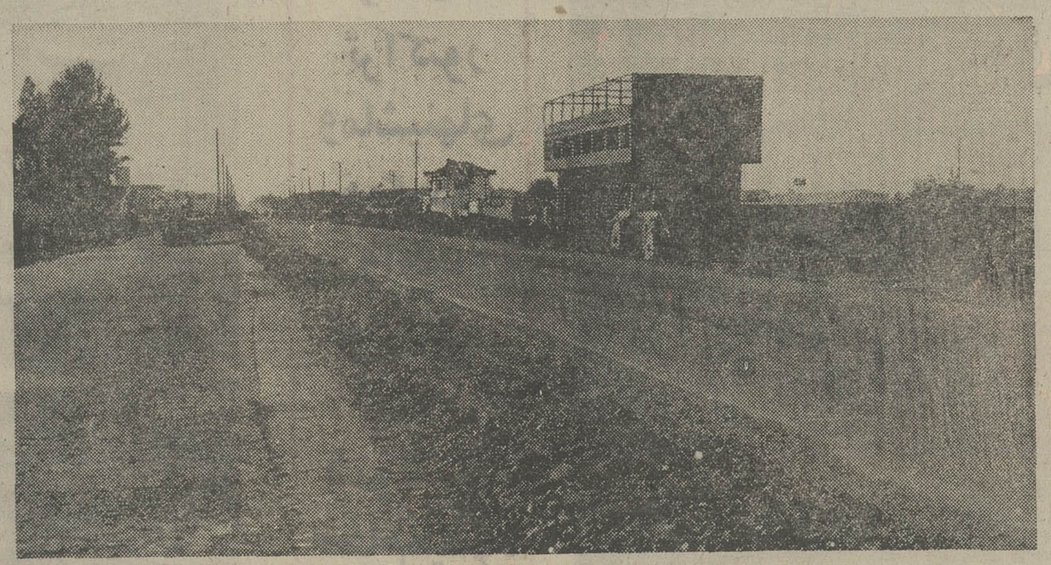

احداث بلوار ۴۵ متری خیابان آریامهر ، در مسیر جاده تهران رشت ، بطول ۵ کیلومتر، یکی دیگر از اقدامات ارزنده شهرداری رشت است .

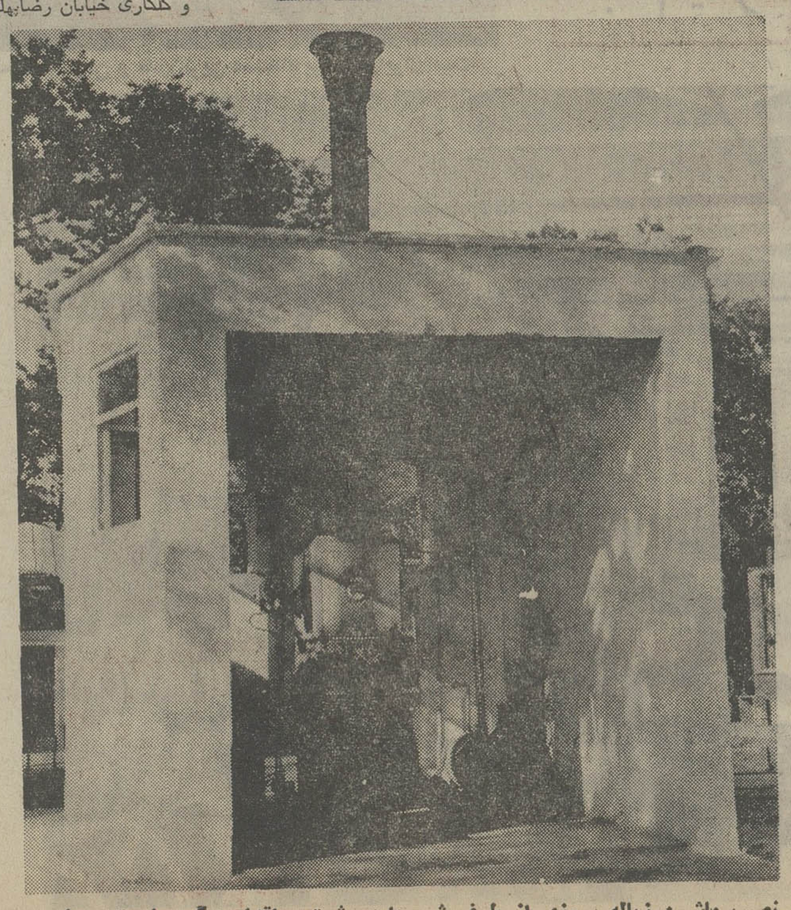

نصب ماشین زباله سوزی از طرف شهرداری رشت ، اقدام دیگری است در امر بهداشت و سالم سازی محیط .

میدان ششم بهمن ، شهرستان رشت ، که یادبود انقلاب عظیم اجتماعی ایران است .

یکشنبه ۲۰ اسفند ماه ۱۳۵۱
اطلاعات ـ شماره ۱۴۰۴۷

اطلاعات هفتگی

فرهنگ انقلاب

مسئله پرورش نیروهای انسانی متخصص

در یک گروه بزرگ صنعتی چگونه حل می‌شود

مدیر عامل گروه صنعتی رنا :

مساعدترین زمینه برای صادرات، در طول برنامه عمرانی پنجم فراهم میشود

گروه صنعتی «رنا» که با ۴۴ کارگر شروع بکار کرد، اینک ۱۲۰۰ کارگر دارد

توجه به ایجاد صنایع سنگین و در حاشیه آن اقدام به پرورش نیروهای انسانی متخصص کارآزموده از ویژگیهای ثمر آفرینی است، که در طول نخستین دهه انقلاب اجتماعی ایران در راه تحقق هدفهای صنعتی صورت گرفته است.

در بررسی پیشرفتها و تحولات همه جانبه دهه اخیر، دربسیاری از واحد های صنعتی آشکارا بکار گرفتن نیروهای انسانی متخصص مشهود است و جالب آنکه در بسیاری از واحد های سنگین علیرغم همه مشکلاتی که برای پرورش نیروهای انسانی کارآزموده از پیش وجود داشته است. بزرگترین رقم نیروهای انسانی را کارگران متخصص تشکیل می دهند. به تعبیری دیگر در پرداخت زیر بنای صنعتی ایران، توجه به ایجاد واحد های تولیدی همگام با پرورش نیروهای کارآمد و مجرب بوده است.

برای نمونه، گزارشگران فرهنگ انقلاب بهنگام دیدار از تولیدی زر و کارخانه رادیاتور ایران در سال ۱۳۳۶ با هدف تاسیس کارخانجات مجهزی برای ساخت کامیون، وانت، تراکتور، قطعات مختلف وسائل نقلیه موتوری وماشین های گوناگون کشاورزی و سایر فعالیت های بازرگانی تاسیس شد و در آبانماه سال ۱۳۴۱ به مرز بهره‌برداری رسید.

درحال حاضر در گروه صنعتی «رنا» ۹۵ کارمند اداری و ۱۰۲ کارمند متخصص با تحصیلات عالیه، ۱۵۰ کارگر عادی و بیش از هزار کارگر متخصص بکار مشغول هستند و جملگی آنها از مزایای قانون کار و بیمه‌های اجتماعی بهره‌مند میشوند. وقتی از نسبت فزاینده افراد متخصص در گروه صنعتی «رنا» با مدیرعامل آن صحبت می کنیم آقای «پرویز نصیرپور» مدیرعامل وعضو هیات مدیره گروه صنعتی «رنا» اظهارمی دارد :

ـ باآنکه فزونی نسبت به افراد متخصص بغیر متخصص در گروه صنعتی «رنا»، مایه

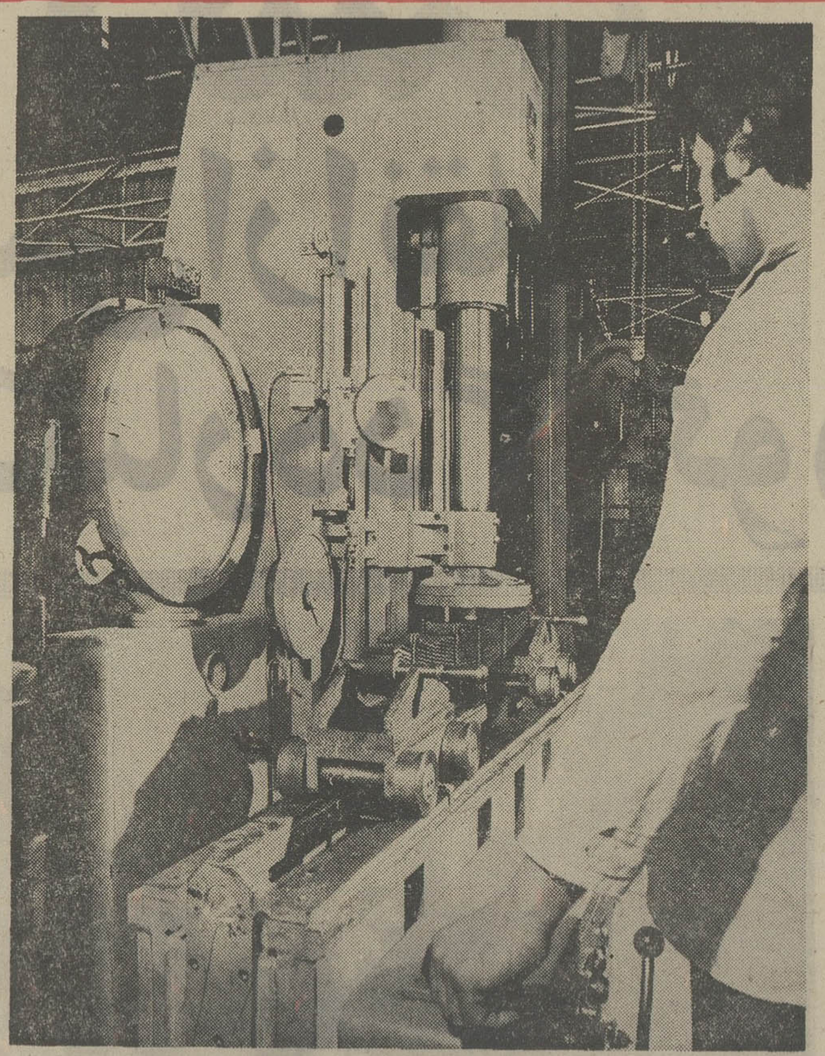

دستگاه منحصربفرد آزمایش فنر، درشرکت سهامی کارخانجات تولیدی زر.

نسبت کارگران متخصص به کارگران عادی در گروه صنعتی «رنا» نزدیک به هشت برابر است

امیدواری است، معهذا هنوز هم گروه ما با کمبود افراد متخصص روبرو است و تمام تلاش ما برا اینست که با تاسیس مراکز آموزشی و اعطای بورس برای دوره‌های مختلف فنی در ایران وسایر کشور ها این کمبود را مرتفع سازیم.

خوشبختانه انقلاب شاه‌ومردم در کارآئی نیروهای کارگری اثرات سازنده‌ای داشته است و این کارآئی همراه باتخصص و آزمودگی میتواند آهنگ پیشرفت های صنعتی را تندتر سازد.

در سالهای پیش‌از انقلاب، مشکلی بنام کمبود نیروی انسانی متخصص مطرح نبود، چون صنعت ایران، نه‌تنها قابل توجه نبود، بلکه مشکل میشد از آنچه وجود داشت به عنوان صنعت نام برد.

آنچه امروز بنام صنایع ایران جلوه و درخشش دارد، همه در عصر انقلاب حیات یافته‌اند و بالطبع همراه با خود و لمربخشی های خودمسائل تازه‌ای رامطرح ساخته‌اند. یک بررسی برآمار و اعداد نشان میدهد که چگونه تنها طی یک دهه نیاز به افراد متخصص مطرح شده و همزمان باطرح این نیاز، پاسخ آن نیز برآورده شده است. بطوری که گرایش کارگران به کسب تخصص در این دهه با هیچیک از ادوار تاریخی ایران وسایر کشور های صنعتی جهان قابل مقایسه نیست.

«رنا» در مرز صادراتی

تاکنون کشورهای همجوار باتشخیص مرغوبیت فرآورده‌های «رنا» بازار های صادراتی این گروه بوده‌اند، اما تلاش مدیران «رنا» برآنست که صادرات خود را افزایش دهند و در منطقه و کشور های دیگر جهان بازار های قابل اطمینانی برای مصرف فرآورده های خود بوجود آورند.

مدیرعامل گروه صنعتی «رنا» عقیده دارد که طی دهه دوم انقلاب و در زمان اجرای برنامه عمرانی پنجم، مساعدترین زمینه برای تحقق این هدف بدست خواهد آمد.

مدیرعامل گروه صنعتی «رنا» در پاسخ سئوال گزارشگر فرهنگ انقلاب که می‌پرسد نظر شما درباره تاثیر انقلاب ایران در صنعتی شدن مملکت از چه قرار است؟ اظهار میدارد :

ـ محیط آرام وامنی که پس از انقلاب سفید شاه و مردم در کشور ما بوجود آمد، مهم‌ترین عامل اصلی و اساسی پیشرفت های سریع صنعتی کشور در دهه اخیر بوده است و مسلما این محیط با ارشاد شاهنشاه آریامهر والهام از برنامه های صنعتی کشور امکان پیشرفت های چشمگیری را برای هرگونه موسسه صنعتی بوجود آورده است. ساده‌تر بگویم آنچه امروز به نام صنعت ایران می‌شناسیم، زاده عصر انقلاب است و درسالهای پیش از انقلاب وجود نداشته است بنابراین پاسخ به سئوال شما اینست که تاثیر انقلاب ایران در جامعه ایجاد صنایع جدید و کارآئی امروزی بوده است.

نگاه به آینده

گروه صنعتی «رنا» که با دورنگری واقع بینانه‌ای به آینده می‌نگرد از هم اکنون طرحهائی در دست اجرا دارد که طی سالهای آینده با بهره برداری از آن بازار های صادراتی قابل اطمینانی در این رشته نصیب اقتصاد ایران میشود.

مدیر عامل گروه صنعتی «رنا» رئوس این برنامه‌ها را فاش میسازد و برنامه های آینده گروه را اینسان تشریح میکند :

ـ توسعه هرچه بیشتر کارخانجات گروه «رنا» تولید بیشتر و پائین آوردن قیمت های مصنوعات این گروه ودر نتیجه رقابت سالم تجاری در بازار های جهانی و ازدیاد سطح اشتغال در کشور هدف شرکت های گروه صنعتی «رنا» در پیشبرد هدف های ملی است.

مدیر عامل گروه صنعتی «رنا» توجه این واحد عظیم صنعتی را به نیرو های انسانی گروه «رنا» خاطر نشان میسازد و می‌گوید :

ـ در سال های اخیر شرکت تعاونی مصرف یا سرمایه خود کارگران و کمک های موثر مالی از طرف مدیریت گروه تشکیل و از لحاظ خواربار و سایر مایحتاج زندگی مورد استفاده کارگران میباشد.

علاوه بر آن دستگاه مدیریت گروه، با احداث سالن غذاخوری (رستوران) کمک شایان توجهی از لحاظ تغذیه به کارگران و کارمندان خود کرده است. کارگران شرکت «رنا» از سرویس مخصوص ایاب و ذهاب برخوردارند و نیز پرداخت مزایای قانونی کارگران مطابق قانون و اساسنامه مرتبا انجام میگیرد. کارگران از بهداشت و مزایای بیمه بهره‌مند هستند و سود سهام کارگران مطابق آئین‌نامه و با نظارت خود کارگران پرداخت میشود. گروه صنعتی رنا، در مواقع ضروری کمک های لازم را به کارگران و کارمندان خود میکند و از این کار احساس رضایت و خوشحالی میکند.

افزایش تولید

در پایان دیدار از گروه صنعتی «رنا»، فرصت را مغتنم شمرده با نماینده کارگران این واحد بزرگ تولیدی به گفتگو میپردازیم، وی میگوید :

ـ کارگران کارخانجات گروه صنعتی «رنا» در کمال صداقت، اعتراف و اذعان دارند که در دهه انقلاب، صنایع ملی، از جمله مرغوبیت و سطح تولیدات صنعتی این موسسه بطرز چشمگیر و درخشانی پیشرفته و بدین لحاظ و مخصوصا در سایه توجهات شاهنشاه آریامهر، میزان دستمزد و مزایای کارگران افزایش یافته و سطح زندگی آنها نسبت به‌قبل از انقلاب سفید ترقی فاحشی پیدا کرده است.

اکنون ما کارگران در پرتو و از برکت انقلاب سفید شاه و ملت بهمه چیز رسیده‌ایم و از تمام مزایای قانونی برخوردار هستیم. سهیم شدن ما کارگران در سود کارخانجات بزرگترین موهبتی بود که از طرف رهبر انقلاب سفید ایران به ما کارگران ارزانی داشتند.

ساخت کامیون، وانت، تراکتور وماشینهای دیگر در واحد تولیدی «رنا» باموفقیت انجام میشود

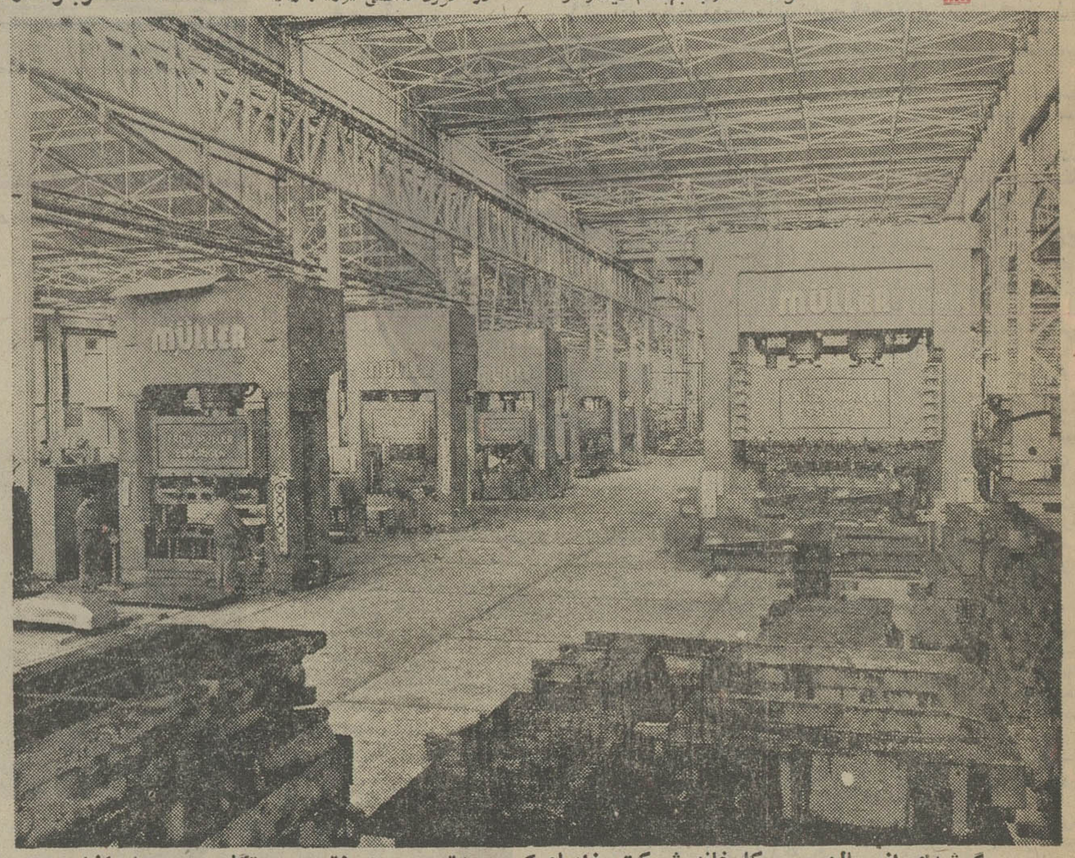

گوشه‌ای از سالن پرس کارخانه شرکت «زامیاد» که مجهزترین و مدرن‌ترین دستگاه پرس، درایران است.

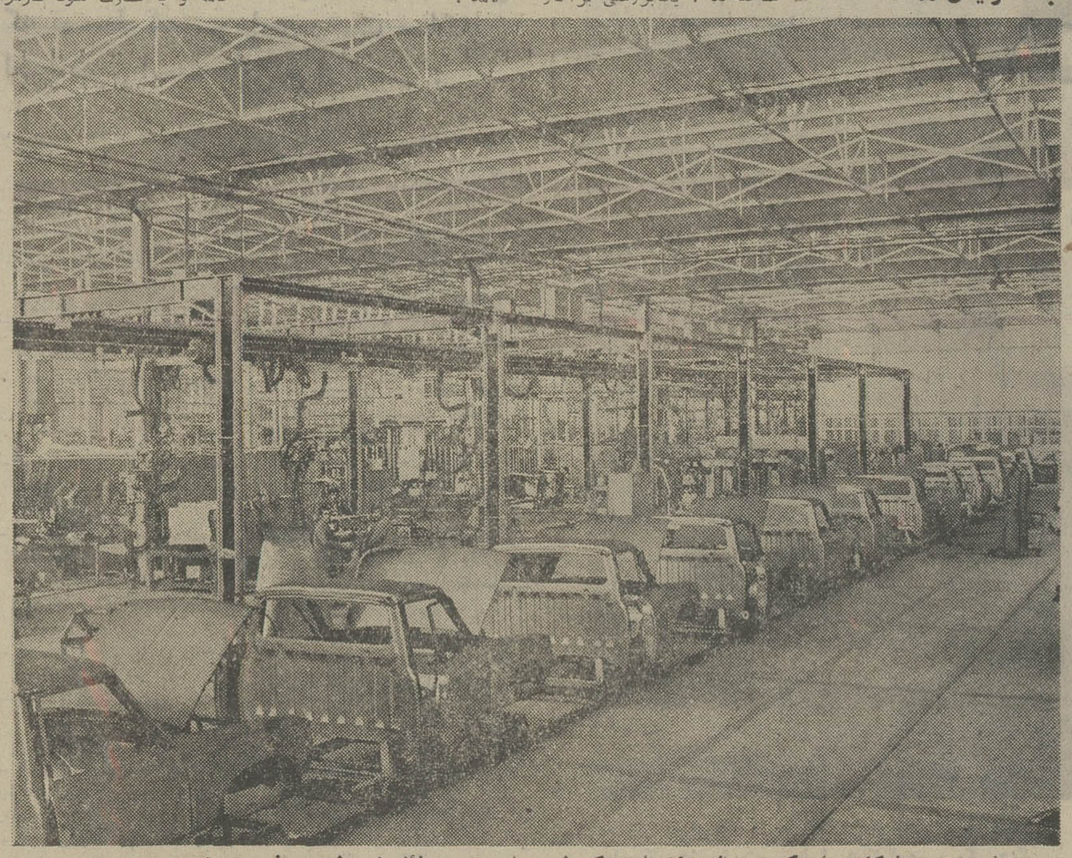

قسمت جوشکاری شرکت سهامی زامیاد، که از مدرنترین وسائل امروزی برخوردار است.

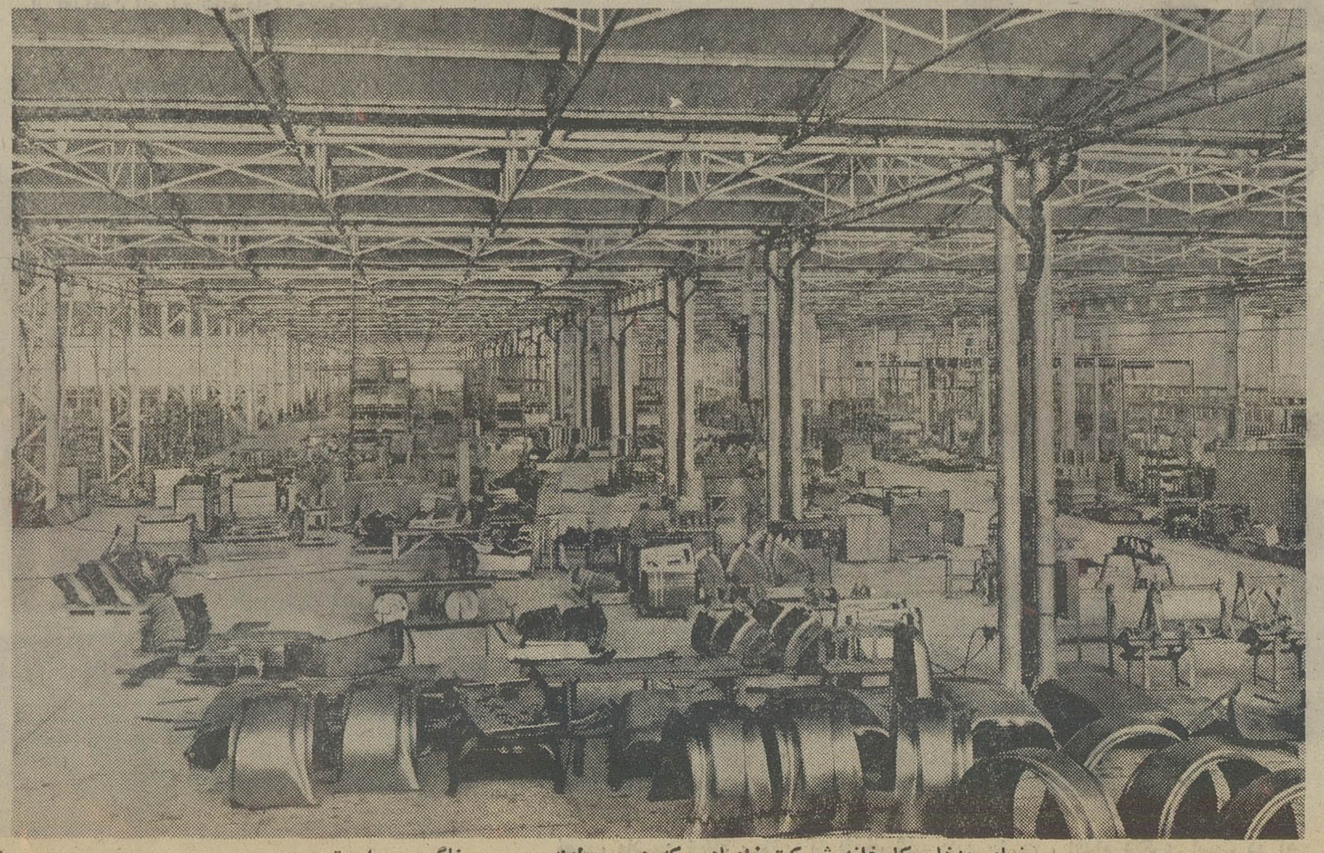

نمای داخلی کارخانه شرکت زامیاد، که در محوطه‌ای وسیع بنا گردیده است.

گروه صنعتی «رنا» در سطح کارمندان ۱۰۲ کارمند متخصص با تحصیلات عالیه را در برابر ۹۵ کارمند عادی یافته‌اند، ودر سطح کارگری با رقم چشمگیر وجالب توجه بیش‌ازهزار کارگر متخصص در برابر ۱۵۰ کارگر عادی روبرو شده‌اند.

نسبت میان افراد متخصص و نیروهای انسانی غیرکار آزموده با توجه به عدم مراکز آموزش حرفه‌ای درسالهای پیش‌ازانقلاب بخودی خود آیتی از سازندگی های همه جانبه را درنخستین دهه انقلاب اجتماعی ایران نشان میدهد.

برای یافتن راز چنین پیشرفت هائی باید به اعمال روش های جدید مدیریت که به سهم خود از زاده های ضروری انقلاب اجتماعی ایران است، اشاره کنیم و بهمین جهت در گروه صنعتی «رنا» به جستجو برمی خیزیم تا از خلال پیشرفت های چشمگیری که این گروه متحول صنعتی به آن دست یافته است، ویژگیهای پرورش نیروهای انسانی کارآزموده را بیشتر بشناسیم.

از کامیون تا تراکتور

«گروه صنعتی رنا» متشکل از کارخانه «زامیاد» کارخانه‌های

ـ گروه صنعتی «رنا» در آغاز با ۴۴ نفر کارگر شروع بکار کرد. کل تاسیسات آن درمساحت ۶۰هزار مترمربع و کل ارزش تولیدآن ۶۰میلیون ریال بود..

ولی حالادرسال ۱۳۵۱ و آغاز دومین دهه انقلاب شاه و ملت، تعداد کارگران این گروه به ۱۲۰۰ نفر، یعنی ۲۵ برابر روز تاسیس رسیده وتولیدآن برمبنای فروش بالغ بر ۱۸۰۰ میلیون ریال و تاسیسات آن در مساحت ۱۵۰ هزار متر مربع یعنی ۲۵ برابر روز اول می‌باشد.

درمیدان گفته میشود با ورود سبزی ازنقاط دیگر کشور

مردم شب عید، سبزی ارزان خواهند خورد!

باقالا «نوبرانه» ازاهواز آمد
مقدار زیادی میوه برای مصرف ایام عید بخارج سفارش شده است

عید نزدیک میشود و هر روز جنب‌وجوش و شور و هیجان‌مردم را بیشتر میکند. ازدحام خیابان‌ها و اماکن عمومی خرید و فروش و رامبندانها بحدی است که یک انسان بیگانه به آداب و رسوم‌این مملکت دچار تعجب میشود و در این اندیشه که چه اتفاقی افتاده است ؟

بهرحال ما میکوشیم تا هر روز شما را بیشتر در جریان این‌تکاپو و شور وهیجان عید قرار دهیم .

آنچه کمدرزیر میخوانید گزارشی است از خبرنگار اقتصادی ما که امروز شما را با پژوهش‌ها و کنکاش‌های خویش در وضعیت بازار میوه و سبزی شب عید قرار میدهد .

افزایش تقاضای‌مردم‌در این‌روزها روی بازار سبزی و میوه نیز اثر گذاشته و حتی در بعضی موارد احتکار، کم فروشی و گران‌فروشی را نیز بوجود آورده است . در این میان اتاق اصناف تهران میکوشد تا هرچه بیشتر به کنترل نرخ‌ها و قیمت ها همت گمارد و اتحادیه میوه و تره‌بار نیز به نوبه خود سعی دارد از گرانفروشی جلوگیری کند.

آقای حاج اسماعیل خلج یکی‌از بارفروشان در این مورد گفت : اتاق اصناف تصمیم گرفت ۵۰مغازه در تهران برای توزیع بارهایی که از خارج‌ایران وارد میشود افتتاح کند تا نرخ تعیین شده از طرف اتاق تثبیت گردد .

سبزی پلو

در میدان سبزی حاج‌آقاابراهیمی گفت : متعاقب سرمای سخت امسال ، آبادان و اهواز مانند هر سال بهار زیبائی دارند و طبق معمول همه ساله سبزیجات این روزهااز شهرهای جنوب‌بخصوص اهواز وارد میگردد البته سبزی خوردن قم نیز کمویش میرسد و بعد از سیزده عید محصول دولاب و ورامین نیز به بازار عرضه میگردد .

وی درمورد قیمت انواع سبزی گفت : سبزی‌جوریعنی تره،گشنیز، جعفری و شنبه‌لیله که برای سبزی پلو بکار میرود کیلوئی ۱۰ ریال‌در میدان به فروش میرسد و قطعا تا شب عید صدی ۲۰ پائین خواهد آمد .

البته قیمت «شنبه‌لیله» کیلوئی ۳ریال ، گشنیز ۳ریال ،تره ۱۵ریال و جعفری ۱۵ ریال است که جور آن از قرار کیلوئی ۱۰ ریال بفروش می‌رسد .

کاهو

کاهو اکنون از اهوازمیاید و در روزهای بعد محصول‌بابل وساری و کمی بعداز آن محصول اطراف ورامین نیز به بازار عرضه خواهد شد .

قیمت کاهو در میدان‌بستگی به عرضه و تقاضای آن‌دارد ، اگر یکروز کامیون دیربرسد کاهو تا کیلوئی ۱۰ ریال ترقی خواهد کرد و روزی که مقدار معتنابهی کاهو درمیدان باشد به کیلوئی ۲ریال هم خواهد رسید ولی این‌روزها بین ۶تا ۸ ریال‌بفروش‌میرسد.

لوبیاپلو و باقالی‌پلو

یکی دیگر از بارفروشان در مورد دیگرسبزی‌هااظهارداشت: باقالا هم‌اکنون نوبراست و از اهوازوارد می شودو دانه خوب آن کیلوئی ۲۵ ریال و پست تر ۱۵ ریال‌است . لوبیا هم خیلی‌کم است‌وقیمت آن‌معمولا دراین‌روز ها معلوم نیست‌بعضی ها کیلوئی ۳۵ و بعضی‌ها تا کیلوئی ۴۰ ریال به‌فروش می رسانند بیشترمحصول آن در اسلامبول و بهبهت‌آباد یافت میشود.

مخلوط سبزی خوردن یعنی ترېچه وپیازچه وشاهی رویهم کیلوئی ۸ ریال وشوید از کیلوئی ۱۲تا۱۶ ریال به‌فروش میرسد.»

کمی‌پائین تر وارد میدان‌میوه شدم دراین میدان یکی‌ازمیوه فروشان اظهار داشت : میوه به‌اندازه کافی‌از طرف تجاروارد کننده سفارش‌داده شده است که‌همین‌امر بدون شك سطح قیمت ها را تاشب عید،پائین‌تر هم خواهدآورد.

پرتقال و موز

وی همچنین اظهار داشت : فعلا در انبارهای شمال بخصوص در چابکسر ، شهسوار ، رامسر،آمل و بابل هزاران لنگه پرتقال‌کاغذپیچ موجود است و سیب هم به‌میزان کافی در سردخانه‌های تهران‌یافت میشود که به تناوب به بازارعرضه میگردد .

پرتقال کیلوئی ۲۷ تا ۳۰ ریال در سطح میدان عرضه میشود که با ۵ ریال استفاده میوه فروش‌در سطح شهر توزیع میگردد. پرتقال لبنانی که ۳ عدد آن یک کیلواست ازقرار کیلوئی ۳۵ ریال به فروش میرسد.

درمورد‌موز در تجارتخانه‌رازیان حاج‌آقا تهرانی اظهار داشت : روزانه حدود ۸۰ تن موز از دو کشور آمریکای جنوبی ، یعنی اکوادور و پاناما و همچنین‌سومالی در افریقا وارد میشود. البته قیمت موز آمریکا در اروپا تنی ۲۸۰دلار است ولی در ایران تنی ۲۳۰ دلار وارد بندر میشود و با گمرک و سود بازرگانی‌و ثبت سفارش‌تقریبا بین ۱۹۰۰ الی ۲۰۰۰ تومان‌بدست ما میرسد که از این مقدار بین ۱۰ تا ۲۰ درصد ضایعات دارد.

موزی که وارد میشود سبز و کال است و باید تبخیر شود وبعد از همه این مقدمات بین ۴۲ الی ۴۸ ریال به فروش میرسد . البته فروش به بازار عرضه و تقاضا نیز بستگی دارد ولی هیچگاه‌سطح قیمت از میزانی که گفتم بالاتر ویا پائین‌تر نمیرود.

درمورد قیمت میوه و سبزی‌تذکر این نکته لازم است که متاسفانه قیمت این کالا در خرده فروشی خیلی بیش از قیمت میدان به‌فروش میرسد و طبیعی است که‌بسیاری از مردم از این بابت گله دارند.

با نزدیک شدن عید ، فعالیت درمیدان زیاد میشود و هر روزمقداربیشتری سبزی و میوه خریدوفروش میگردد . عکس گوشه‌ای از میدان بارفروشها را نشان میدهد .

امسال ازدوتومانی «نو» خبری نیست

بعلت نبودن اسکناس دو تومانی عیدی بده‌هابخرج میفتند

با فرارسیدن ایام نوروز از اول اسفندماه جاری به حجم اسکناس نودر گردش افزوده شد ، وبجای اسکناسهای کهنه ، اسکناس نو بجریان درآمد ، بطوریکه‌ازاول‌اسفندماه‌جاری‌اکثرپرداختها درتمام‌بانکها‌و بویژه بانک مرکزی با اسکناس نو صورت میگیرد . همه ساله بانکها از اواخر بهمن‌ماه و اوایل اسفند اسکناس نو بیشتری در دسترس مردم قرار میدهند . ظرف چند سال گذشته اسکناس‌های‌نو ۲۰ریالی کمشد و از هنگامیکه سکه‌های ۲۰ ریالی ضرب و بجریان گذاشته شد ، اسکناس ۲۰ ریالی دیگر چاپ‌نمیشود.

اسکناسهای نو بیشتر ۵۰ ریالی ، ۱۰۰ریالی ، ۵۰۰ ریالی ، ۱۰۰۰ ریالی ، ۵۰۰۰ ریالی و ۱۰۰۰۰ ریالی است ولذا اگر عیدی بده‌ها بخواهند اسکناس عیدی بدهند باید بدانند که خرجشان زیاد شده وکمتر از ۵۰ ریالی نمیتوانند عیدی بدهند .

اسکناس‌های ایران در خارج از کشور چاپ میشود و بانک مرکزی از چندی قبل طرحی تهیه کرده و بموقع اجرا گذاشته است که ظرف پنج سال آینده کلیه اسکناس مورد نیاز، بوسیله این بانک درداخل چاپ خواهد شد .

چاپ اسکناس در داخل

یک مقام بانکی گفت : بانک مرکزی ایران ازچند سال قبل بفکر افتاد که بجهت بالارفتن میزان اسکناس های مصرفی که در اثر رشد اقتصادی پیوسته درحال افزایش است ، با تاسیس چاپخانه ، اسکناس در ایران چاپ شود و بدینوسیله از خروج مقداری ارز که بابت چاپ اسکناسها پرداخت میشود جلوگیری بعمل آید .

بانک مرکزی ایران با انعقاد قراردادی با یک کمپانی سوئیسی کاراحداث چاپخانه اسکناس را در داخل باین شرکت واگذار کرد و باحتمال قوی تاپنج سال دیگر کار چاپ اسکناس در این چاپخانه انجام خواهد گرفت .

سوزاندن اسکناس کهنه

در بانک مرکزی همه هفته با حضور هیات نظار اندوخته اسکناس ، بولهای کاغذی کهنه که بوسیله شعب بانکها جمع‌آوری میشود ، سوزانده میشود و بجای آن اسکناس نو بجریان گذاشته میشود .

خبرنگار بانکی ما می‌نویسد : موضوع پول‌کاغذی در ایران ازروزگاران قدیم در دادوستد مورد توجه مردم ایران بوده است . بعد از پول کاغذی موسوم به «جاو» که بین سالهای ۶۹۱ تا ۶۹۴ هجری قمری در زمان سلطنت «کی‌خاتو» در تبریز انتشار یافت ، انتشار اسکناس بصورت امروزی از طرف بانک شاهنشاهی ایران در سال ۱۳۱۰ شمسی بموجب قانون مربوط به انحصار چاپ و انتشار اسکناس در ایران به بانک ملی ایران واگذار گردید که پس ازتاسیس بانک مرکزی این وظیفه درعهده بانک مذکور قرار گرفت .

اخم بچه ها

باین ترتیب امسال برای دادن عیدی باید از اسکناس‌های ۵۰ ریالی بمبالا استفاده کرد ولی اگر سنگینی سکه‌های ۲۰ ریالی و ۱۰ ریالی را درجیب‌ها و کیفها تحمل کنیم میتوانیم این سکه‌ها را مورد استفاده قرار دهیم ، البته باید باین‌نکته هم توجه‌کرد که دیگر حتی بچه‌ها هم به کم‌ارزش‌بودن پول خرد، ده و بیست ریالی پی برده‌اند و لذا ۱۰ ریال و ۲۰ریال عیدی دادن احتمالا اخم کوچولوها را درهم خواهد کشید و باید پیه عواقب ! چنین عیدی دادنی را بتن مالید .

وزیر خزانه‌داری آمریکا سئوال میکند :

آیااروپائیان میخواهند ازبرابریهای ثابت‌ارزی دفاع کنند؟

پاریس

منابع مراتسوی اعلام داشتند که ایالات متحده آمریکا آمادگی خود را برای همکاری با ملل اروپای غربی بمنظور دفاع از دلار در مقابل موج نو بورس بازی برروی این ارز ابرازکرده است .

وزیر خزانه داری امریکا «شولتز» به اروپائیان گفت : نخست باید آنچه را که میتوان انجام داد ، بررسی کرد و آنها را بطور خلاصه تنظیم نمود . شولتز اضافه نمود واشنگتن هنوز بروشنی نسبت به خواست های‌وزیران دارایی اروپای‌غربی در مجمع اخیر پاریس آگاه نیست .

او از اروپائیان سئوال کرد آیا آنها میخواهند از برابریهای ثابت ارزی دفاع نمایند ؟ و یا بطور مشترک و یا انفرادی‌پول های خود را شناور نمایند ؟

منابع فرانسوی گفتند بااینهمه شولتز خود موقعیت و خواست های آمریکا را نسبت به آنچه میتوان انجام داد بیان نموده است .

این منابع اضافه نمودند که سپس اروپائیان‌ازشولتزخواستند تا نظرات آمریکا را بیان کند و وزیر دارائی فرانسه گفت تا زمانی که آمریکا موقعیت‌خود را تعیین ننماید ، بازار مشترک اروپا نظرات خود را ابراز نخواهد کرد .

و بدین ترتیب اروپائیان و امریکا هر یک انتظار دارند که دیگری بازی را شروع نمایدو ورق اول را رونماید .

وزیر دارائی فرانسه هم چنین گفت : ـ هرگاه اقدامات فوری و مشترک بوسیله کلیه ملل‌برای مقابله بابحران اخیر بعمل نیاید، سیستم پولی جهان غرب بطور کامل فروخواهد ریخت . گروه ممالک شرکت کننده در این کنفرانس عبارتند از امریکا ، کانادا ، ژاپن ، آلمان غربی ، انگلستان ، فرانسه ، ایتالیا ، ممالک ندرلند ، بلژیک وسوئد.

گفته می شود نظر اروپائیان براین است که دولت امریکا با افزایش نرخ بهره در امریکا دلار های «ناخواسته» را بسوی این کشور جذب نماید .

و بدین ترتیب بورس بازی بر روی دلار در اروپا خاتمه یابد هم چنین اروپائیان از امریکا میخواهند تا بابرقراری کنترل هایی از خروج سرمایه های امریکایی جلوگیری بعمل آورده و مانع ورود آنها به بازار اروپا گردد .

لیکن مقامات و صاحب نظران اقتصادی بعید میدانند که امریکا به این تقاضا پاسخ مثبت دهد .

زنم را طلاق میدهم، تا خوشبخت شود!

تبریز ـ جوان ۲۵ ساله‌ای بنام مراد بخاطر آنکه اخیرا به دام اعتیاد افتاده است و نمی‌خواهد همسر جوانش هم در آتش اعتیاد او بسوزد ، همسر خود را طلاق داد !

این‌جوان که‌همراه همسرخود، رخساره، بدادگاه حمایت خانواده آمده بود ، در این موردگفت:

ـ چندی پیش ، بعلت رفت و آمد با دوستان ناباب معتاد شدم. در همان روزهای اول اعتیاد ، فکر می‌کردم هروقت اراده کنم، می‌توانم اعتیادم را ترک کنم و برای آنکه در این مورد انگیزه‌ای هم داشته باشم ، با رخساره که دختر یکی از خویشاوندان من است ازدواج کردم .

وی افزود :

ـ پس از ازدواج از پدرم خواستم بمن کمک کند تااعتیادم را ترک کنم ،و پدرم نیز چند بار مرا در بیمارستان بستری کرد، ولی من هربار ، پس از مرخصی از بیمارستان ، دوباره به سوی اعتیاد کشیده شدم و کم‌کم دانستم که هرگز از دام‌اعتیادرها نخواهم شد .

وی اضافه کرد :

ـ حالا که به این مرحله‌رسیده‌ام، نمی‌خواهم غیر از خود ، زن جوان و بی‌گناهم را هم بدبخت کنم، چون او می‌تواند با مرد دیگری زندگی کند و خوشبخت باشد . اینست که میخواهم اورا طلاق بدهم تا بسوی زندگی و خوشبختی برود .

دادگاه حمایت خانواده، بعلت آن که اعتیاد از طرف پزشکان گواهی شده بود ، با جدائی‌این زن و شوهر موافقت کرد واکنون آشنایان مراد همه‌جا او را به عنوان نمونه‌ای در انصاف ومروت نام می‌برند .

سارق شماره یك لوازم‌اتومبیل دستگیر شد!

اصفهان ـ جوان ۲۰ ساله‌ای بنام رضا کرمی ، که خود را متخصص شماره یک سرقت لوازم اتومبیل می داند ، دستگیر شد !

گفته می شود این جوان ، در عرض چند لحظه و با سرعتی اعجاب آور در اتومبیل های پارک شده درکنار خیابان ها را باز می کند و وسائل داخلی آنها ، از قبیل ضبط صوت ، رادیو و گرام را بسرقت می برد .

رضا اهل نجف آباد اصفهان است و به تازگی به سرقت لوازم داخلی اتومبیل هامشغول شده است. ماموران آگاهی اصفهان ، در بازجوئی هائی که از وی بعمل آوردند ، متوجه شدند که وی تاکنون لوازم داخلی اتومبیل های فراوانی را سرقت کرده و فروخته است .

بدنبال دستگیری رضا ، خریداران لوازمی هم که توسط او سرقت میشده ، تحت تعقیب قرار گرفتند.

سارق جوان ، در حال حاضر ، با صدور قرارقانونی، در زندان بسر می‌برد .

قاتل «بادنجان» ، به‌حبس ابدمحکوم‌شد !

تبریز ـ مرد جوانی بنام «پاشا محمدی» که در تیرماه‌سال ۴۸ همسر خود را با ضربات‌بیل و کلنگ به قتل رسانده بود ، به حبس‌ابد بااعمال شاقه‌محکوم شد.

همسر این مرد که «بادنجان» نام داشت ، در تیرماه سال ۴۸، بدون اجازه شوهر خود ، به خانه پدرش ، واقع در روستای «درین دره» از توابع میانه رفته بود ، بادنجان ، هنگامی که از خانه پدرش برگشت، موردحمله شوهر خود قرار گرفت و زیر ضربات بیل و کلنگ او کشته شد .

پاشا محمدی ، پس از قتل همسرش ، مدت ۳ سال فراری بود، اما سرانجام دستگیرگردید و روانه زندان شد .

وی در مدافعات خود مدعی شد همسرش را نکشته ، بلکه همسرش هنگامی‌که برای آوردن آب ، بالای کوه رفته ، سقوط کرده و کشته شده است .

وی در دادگاه شعبه دوم‌جنائی آذربایجان شرقی محاکمه‌گردید و به حبس ابد با اعمال شاقه، محکوم شد .

کلاسهای حسابداری

آموزشگاه بازرگانی وابسته باتاق بازرگانی وصنایع ومعادن ایران برای‌چهارمین دوره کلاسهای حسابداری خود از داوطلبانی که علاقمند به خدمت در بخش خصوصی باشند و یا کسانیکه شاغل خدمت بوده و بخواهند در این رشته معلومات تکمیلی کسب نمایند ثبت‌نام می‌نماید .

دوره این کلاسها هر هفته ٤ روز از ساعت ½٤ بعد از ظهر الی ۸بعد از ظهر بمدت ٦ ماه خواهد بود ، حداقل‌معلومات‌داوطلبان‌درحدودسیکل‌دوم‌متوسطه‌میباشد وکسانیکه دارای‌دیپلم‌متوسطه باشند حق تقدم خواهند داشت .

داوطلبان ثبت‌نام میتوانند همه روزه برای کسب اطلاعات بیشتروثبت‌نام بقسمت‌آموزش‌اتاق بازرگانی‌و صنایع و معادن ایران واقع در خیابان تخت جمشید شماره ۲۵٤ جنب سفارت آمریکا مراجعه‌نمایند.

اتاق بازرگانی وصنایع ومعادن ایران

آگهی دعوت مجمع عمومی فوق‌العاده نوبت دوم

چون مجمع‌عمومی فوق‌العاده شرکت‌تعاونی‌مصرف کارکنان سازمان بیمه‌های اجتماعی‌درتاریخ۵۱ر۱۲ر۱۵ بعلت‌عدم حضورعده کافی طبق اساسنامه تشکیل نشد لذا بدین‌وسیله از صاحبان سهام دعوت میشود در جلسه مجمع عمومی فوق‌العاده نوبت دوم که در روز سه‌شنبه ۵۲ر۱ر۲۸ در سالن اجتماعات سازمان مرکزی تشکیل خواهد شد حضور بهمرسانند .

دستور جلسه

تغییر مواد اساسنامه شرکت براساس مقررات قانون جدید شرکتهای تعاونی .

دکتر ابراهیم جعفری‌رئیس‌هیئت‌مدیره شرکت‌تعاونی مصرف کارکنان سازمان

آ ـ ۲۸۲۲۵

آگهی مناقصه

شرکت دخانیات ایران ۹۹۰ تن مقوای برگی‌مورد نیازخودرا می‌انداف خرمشهر یابندرشاهپور یابندر پهلوی یاتحویل مرز جلفای ایران ازطریق مناقصه‌خریداری مینماید.داوطلبان‌شرکت در مناقصه میتوانند با دریافت مشخصات و شرایط ومفاد طرح پیمان از اداره معاملات خارجی اینشرکت واقع‌درخیابان‌ایرانشهر شمالی پیشنهاد های صریح و قطعی خود را به ضمیمه پانصد هزار ریال وجه نقد یا ضمانتنامه بانکی بعنوان سپرده شرکت‌درمناقصه‌تاساعت۹صبح۲۹ر۲ر۱۳۵۲ مطابق با نوزدهمی ۱۹۷۳ باداره دفتر شرکت دخانیات ایران تسلیم نمایند . جلسه مناقصه در ساعت۱۰ صبح همان روز در اداره معاملات خارجی تشکیل میشود .حضورپیشنهاد دهندگان یا نمایندگان آنان‌در جلسه مناقصه آزاد و شرکت در مناقصه بمنزله قبول کلیه شرایط مناقصه میباشد . سپرده نفردوم تا قطعیت معامله بانفر اول آزاد نخواهد شد .

م الف ۱۹۳۹٤ آ ـ ۹۱۱۷٦ شرکت دخانیات ایران

آگهی مناقصه

کارخانه ذوب‌آهن آریامهر ٤۸۸ قلم فلاویز و حدیده از طریق مناقصه عمومی خریداری مینماید . شرکت کنندگان در مناقصه میتوانند برای دریافت برگ شرائط و مشخصات‌بدفتر قسمت تدارکات این کارخانه واقع در ٤۵ کیلومتری جاده اصفهان ـ شهرکرد مراجعه و پیشنهاد خود را همراه برگ شرائط و مشخصات باقید قبولی امضاء نموده تاساعت۹ونیم صبح روز ۲۲ر۱ر۱۳۵۲ بدبیرخانه کارخانه تسلیم نمایند . کالای مورد مناقصه تاپایان سال ۵۲ طبق برنامه زمانی تحویل مندرج دربرگ مشخصات‌پس از عقد قرارداد باید بانبار های کارخانه ذوب‌آهن آریامهر تحویل گردد.

سرپرست کل عملیات کارخانه آریامهر

آ ـ ۹۰۹۸۰

آگهی مناقصه

کارخانه ذوب آهن اریامهر ۱۹٦ قلم‌برقو و ٦۷٦ قلم مته از طریق مناقصه عمومی خریداری مینماید . شرکت کنندگان در مناقصه میتوانند برای دریافت برگ شرائط و مشخصات به دفتر قسمت تدارکات این کارخانه واقع در ٤۵ کیلومتری جاده اصفهان ـ شهرکرد مراجعه و پیشنهاد خودرا همراه برگ شرائط ومشخصات با قید قبولی امضاء نموده تا ساعت ۹ صبح روز ۱۸ر۱ر۱۳۵۲ به دبیرخانه کارخانه تسلیم نمایند . کالای مورد مناقصه تا پایان سال ۵۲ طبق برنامه زمانی تحویل مندرج دربرگ مشخصات پس‌از عقدقرارداد باید بانبار های کارخانه ذوب‌آهن آریامهر تحویل گردد .

سرپرست کل عملیات کارخانه آریامهر

آگهی مناقصه خرید دو دستگاه آسانسور باری

شرکت دخانیات ایران دو دستگاه آسانسور باری ونصب‌آنرا بمناقصه میگذارد داوطلبان باید قبلا برای دریافت برگ مشخصات وشرایط مناقصه و نقشه مربوطه باداره کارپردازی این شرکت مراجعه نموده پس از امضای تمام صفحات برگ مشخصات‌وشرایط مناقصه وهمچنین نقشه مربوطه بانضمام پیشنهاد خود تاساعت۹ صبح روز ۲۰ر۱ر۵۲ باداره دفتر شرکت دخانیات ایران واقع‌در خیابان ایرانشهر شمالی تسلیم نمایند پیشنهادهای رسیده در ساعت ده‌صبح همان‌روز ۲۰ر۱ر۵۲ درشرکت دخانیات ایران‌بازو قرائت خواهد شد .

م الف ۱۹۳۹۳ آ ـ ۹۱۸۰۰ شرکت دخانیات ایران

قابل توجه صاحبان اراضی بایر تهران

چون برابر ماده یک آئین‌نامه اجرائی مالیات اراضی بایر هرشخص اعم از حقیقی یا حقوقی مکلف است برای کلیه اراضی بایر متعلق بخود واقع در محدوده شهرهائیکه مشمول مالیات است اظهارنامه مالیاتی که طبق‌نمونه در دسترس آنها قرار خواهد گرفت بضمیمه مدارک ثبت مالکیت در اسفندماه هرسال باداره دارائی تسلیم ودر صورتیکه مشمول مالیات‌میشود مالیات متعلقرا پرداخت نمایند.

علیهذا کلیه مالکین اراضی بایر واقع در شهر تهران میتوانند با استفاده از این فرصت قانونی باداره اراضی بایر مالیاتهای تهران واقع درکاخ وزارت دارائی مراجعه ونسبت به تنظیم وتسلیم اظهارنامه مالیاتی وپرداخت مالیات متعلق‌به‌آن اقدام فرمایند تا مشمول ۲۰٪ جریمه قانونی‌بعلاوه زیان دیرکرد متعلقه نشوید.

م الف ۱۹۰۷۱ مدیر کل مالیاتهای تهران

آگهی به‌مالکان اراضی داخل محدوده

نقشه مورد تصرف قانونی سازمان آب منطقه‌ای تهران

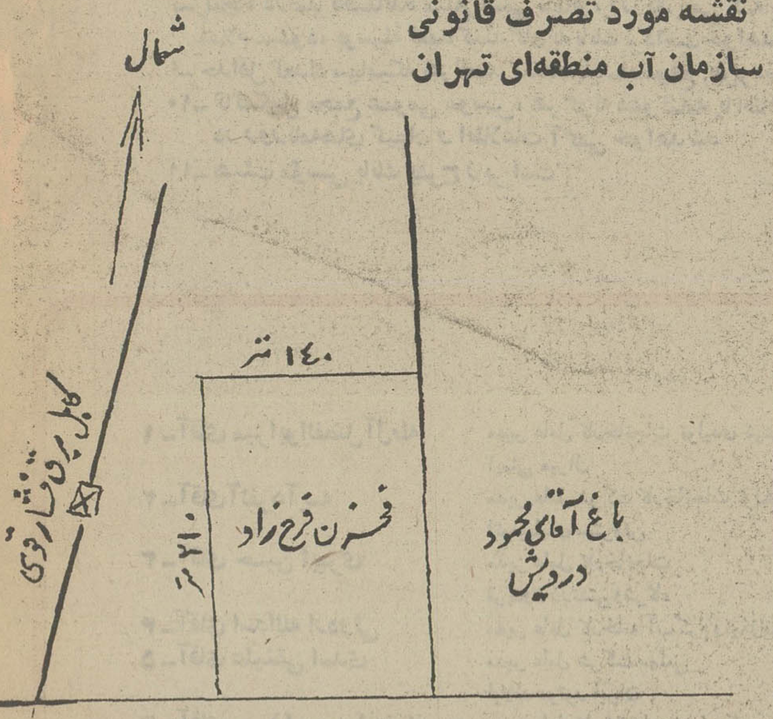

نقشه شماره ٤٤۲۲

بدینوسیله باطلاع کلیه مالکانی که اراضی آنان واقع درفرح‌زاد براساس قانون انجام‌لوله کشی آب وفاضلاب شهر تهران و سایر مقررات مربوط برای احداث مخزن آب فرح‌زاد به تصرف‌قانونی این سازمان درآمده ودر نقشه شماره٤٤۲۲منعکس گردیده میرساند که برای انجام تشریفات اداری و حقوقی وانجام ارزیابی بادردست‌داشتن فتوکپی سندخود بدفتر حقوقی سازمان آب منطقه‌ای تهران واقع در اداره مرکزی اطاق شماره ۳۲٦ مراجعه فرمایند . م الف ۱۹۳۹۵

سازمان آب منطقه‌ای تهران (شرکت‌سهامی)

آگهی ناست ایران (شرکت سهامی خاص)

برابر صورتجلسه مجمع‌عمومی عادی‌سالیانه و هیئت‌مدیره شرکت ناست‌ایران (سهامی‌خاص) مورخ ۳۰ بهمن‌ماه ۱۳۵۱ تغییرات زیر درشرکت صورت گرفت :

۱ـ ضمن تصویب ترازنامه و حساب سود و زیان منتهی به ۲۱ نوامبر ۱۹۷۲ آقایان‌محمدتقی برخوردار ـ جن‌حسومیلر ـ آلکساندربروستر ـ رونالدبراون و نامی مشیری برای مدت دو سال بسمت اعضای هیئت‌مدیره شرکت انتخاب شدند که آقای نامی مشیری رئیس هیئت مدیره و محمد تقی برخوردار نایب‌رئیس هیئت‌مدیره و آقای آلکساندربروستر مدیر عامل شرکت ،میباشند.

۲ ـ کلیه اسناد و مدارك تعهدآور شرکت (ازجمله چکها ـ بروات و سفته‌ها) توسط مدیر عامل باتفاق یکی‌از اعضای هیئت‌مدیره یا بامضای آقای جان کراکر امضاء شده و معتبر خواهدبود و کلیه اسناد تعهدآور (باستثنای چکها و سفته ها و بروات) باید دارای مهر شرکت باشد . درصورت معذوریت یاغیبت‌مدیرعامل‌آقای جان ـ کراکر میتوانند کلیه چك‌ها و سفته های‌شرکت را باتفاق یکی از اعضای هیئت‌مدیره امضاءنمایند. در غیاب آقای‌رونالدبراون عضو هیئت مدیره‌آقای آلن‌آنسل میتوانند بجای آیشان امضاء نمایند . ۳ـ آقایان بایرون‌نلسون‌واچ‌گلین‌آیزاك برای‌مدت یکسال به ترتیب بسمت بازرس اصلی و علی‌البدل شرکت انتخاب شدند .

٤ـ کلیه آگهی های شرکت در روزنامه اطلاعات منتشر خواهد شد .

رئیس اداره ثبت شرکتها و مالکیت‌صنعتی. مهدی نراقی

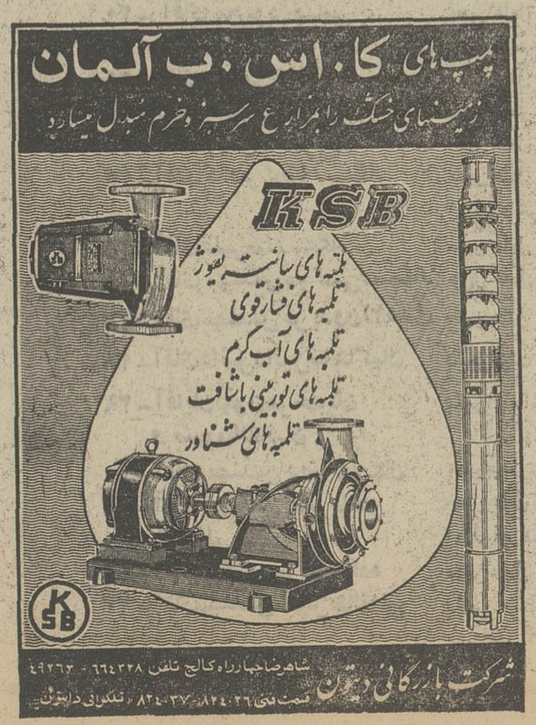

اعلام فروش سهام
بانک صنایع ایران

اعلامیه پذیره نویسی سهام بانک صنایع ایران
شرکت سهامی عام در شرف تاسیس

عده‌ای از سرمایه گذاران خصوصی نامبرده در این اعلامیه با مشارکت بانک توسعه صنعتی و معدنی ایران در مقام تاسیس بانکی بنام بانک صنایع ایران میباشند که بصورت شرکت سهامی عام تشکیل و اداره خواهد شد و دراین اعلامیه باختصار «بانک» نامیده میشود.

اجازه تاسیس بانک از طرف بانک مرکزی ایران صادر گردیده و اساسنامه آن به تصویب شورای پول و اعتبار رسیده است.

هفتاد و پنج درصد سرمایه بانک که معادل ۲/۲۵۰/۰۰۰/۰۰۰ ریال است توسط مؤسسین تعهدگردیده و پنجاه درصد مبلغ کل سرمایه نزد بانک مرکزی ایران‌سپرده شده است.

اکنون ۷۵هزار سهم ده هزارریالی که برابر با ۷۵۰/۰۰۰/۰۰۰ ریال بقیه سرمایه بانک است بدینوسیله به عموم عرضه میگردد تا اشخاصی که علاقمند به خرید آن هستند از تاریخ دوشنبه ۲۱ اسفند اعلامیه تا پایان وقت اداری روز پنجشنبه ۲۴ اسفند با توجه به نکات زیر به بانک توسعه صنعتی و معدنی ایران واقع در خیابان بهجت‌آباد (خیابان شیراز) شماره ۱۳۳ مراجعه نمایند.

حداکثر سهامی که هرشخص میتواند تعهد کند ۲۰۰ سهم ده هزارریالی است و تعهدکننده باید پنجاه درصد مبلغ اسمی سهام مورد تعهد خود را به بانک توسعه صنعتی ومعدنی ایران نقداً بپردازد و ورقه تعهد سهم را درهمان‌بانک امضاءکند. بانک‌توسعه صنعتی ومعدنی ایران در هرزمان‌که ۷۵هزار سهم مذکور بارعایت نکات فوق تماماً تعهد شود از قبول تقاضای اضافی خودداری خواهد نمود.

اطلاعات اضافی زیر نیز برطبق قانون در دسترس عموم قرار داده میشود:

۱ـ موضوع عملیات بانک:

بانک بمنظورکمک به‌گردش کار کارخانجات و سایرموسسات تولیدی وانجام معاملات‌اقساطی و توسعه وتشویق و تقویت موسسات خصوصی اعم ازصنعتی ومعدنی تشکیل میشود و با رعایت قوانین و مقررات جاری عملیات زیر را انجام خواهد داد:

- اعطای وام یا اعتبار به کارخانجات و موسسات صنعتی و معدنی.
- اعطای وام یااعتبار برای انجام معاملات اقساطی وقبول‌سپرده‌های دیداری مربوط به معاملات اقساطی.
- انجام کلیه عملیات مجازبانکی مربوط به صنایع ومعادن وموسسات مربوط وقبول سپرده‌های مدت‌دار و دریافت هرگونه وام واعتبار ازمنابع داخلی‌وخارجی.
- مشارکت در بانکها و سایر موسسات مالی و تولیدی و سرمایه‌گذاری خصوصی‌مربوط به فعالیتهای صنعتی و معدنی و ایجاد تسهیلات مالی برای آنها.
- قبول هرگونه وکالت و انجام هرگونه معامله برای انجام مقاصد مندرج در این‌اساسنامه.
- انجام سایر عملیات مجازبانکی طبق برنامه‌ای که بانک مرکزی ایران، تعیین و موافقت خواهد کرد.

۲ـ مرکز اصلی بانک در تهران و مدت آن نامحدود خواهد بود.

۳ـ سرمایه بانک سه‌هزارمیلیون ریال است که به سیصدهزار سهم ده هزار ریالی با نام تقسیم میشود.

۴ـ موسسین بانک هیچگونه مزایای خاصی برای خود در نظر نگرفته‌اند.

۵ـ برای انجام مقدمات تشکیل بانک ومطالعاتی‌که انجام‌گرفته است فعلاهزینه‌ای‌پرداخت نشده است.

۶ـ اجازه بانک مرکزی‌ایران جهت تأسیس بانک تحت شماره ۱۶۳ ـ ش‌در تاریخ۱۳۵۱/۱۱/۲۶ صادر شده است.

۷ـ طرح اساسنامه بضمیمه اظهارنامه به مرجع ثبت شرکتها تسلیم شده است.

۸ـ پنجاه درصد باقیمانده مبلغ اسمی سهام، در تاریخی که بعداً از طرف هیئت‌مدیره بانک اعلام میشود، بوسیلهٔ تعهدکنندگان به بانک پرداخت خواهدگردید.

۹ـ حداقل تعداد سهامیکه هر تعهدکننده باید درموقع پذیره‌نویسی تعهدکند یک سهم است.

۱۰ـ تاتشکیل مجمع عمومی موسس، هرگونه دعوتنامه یا اطلاعیه بعدی راجع به تشکیل بانک در روزنامه‌های کیهان و اطلاعات آگهی خواهد شد.

۱۱ـ هیئت مؤسس بانک بشرح زیر است:

ارزش هرسهم ۱۰۰۰۰ ریال است

تعداد سهام قابل خرید برای هر نفر

حداقل یک سهم وحداکثرفقط ۲۰۰ سهم

در نظر گرفته شده تا عده بیشتری از مردم بتوانند با خرید سهام در بانک صنایع ایران شریک شوند.

تاریخ فروش سهام:

ازصبح روزدوشنبه ۲۱ اسفند

(فردا)

تاظهرروزپنجشنبه ۲۴ اسفند

محل فروش سهام:

بانک توسعهٔ صنعتی ومعدنی ایران

خیابان بهجت‌آباد (خیابان شیراز)

روبروی درشرقی شرکت ملی نفت ایران ـ شماره ۱۳۳

مؤسسین

بترتیب حروف الفبا

۱ ـ آقای میرابوالفضل آل‌طه — مدیر عامل کارخانجات تولیدی شیشه ایمنی میرال
۲ ـ آقای آلفرد آیسه — مدیر عامل شرکت کارخانجات تولید اتومبیلهای سیتروئن
۳ ـ آقای حسین ابهری — مدیر عامل کارخانجات فریدون زرتشتی وشرکاء
۴ ـ آقای اسدالله اردوئی — مدیر عامل کارخانه آب‌کرم ونیکل‌فرد
۵ ـ آقای علینقی اسدی — مدیر عامل شرکت سهامی لیلاند موتور ایران
۶ ـ آقای میرزا محمد اصفهانی — مدیر عامل کارخانجات ایران کنف
۷ ـ آقای حبیب‌الله القانیان — رئیس هیئت مدیره کارخانجات پارس و آمریکا
۸ ـ آقای حاج‌محمدتقی برخوردار — مدیر عامل کارخانجات پارس الکتریک
۹ ـ آقای بودن — مدیرعامل کارخانجات بلبرینگ‌سازی ایران
۱۰ ـ آقای مهران بوخانیان — مدیر عامل کارخانجات صنعتی بوخان
۱۱ ـ آقای مهندس شاپور یهبهانی — مدیر عامل کارخانجات پشم‌شیشه ایران
۱۲ ـ آقای مهندس فریدون تاج بخش — مدیر عامل کارخانجات شیشه قزوین
۱۳ ـ آقای حسن تفضلی — رئیس هیئت‌مدیره کارخانجات مخمل و ابریشم کاشان
۱۴ ـ آقای حبیب ثابت — رئیس هیئت مدیره شرکت سهامی ثابت پاسال
۱۵ ـ آقای اصغر حدادزاده — مدیر عامل کارخانجات تولیدی و صنعتی ایران ابزار
۱۶ ـ آقای عزیزالله حکیمی — مدیر عامل کارخانه حکیمی
۱۷ ـ آقای محمد خسروشاهی — رئیس هیئت مدیره شرکت آبگینه
۱۸ ـ آقای علی‌اکبر خسروشاهی — رئیس هیئت مدیره کارخانجات ریسندگی و بافندگی تبد
۱۹ ـ آقای مهندس محمود خلیلی — رئیس هیئت مدیره شرکت بوتان با مسئولیت محدود
۲۰ ـ آقای محمود خیامی — مدیر عامل کارخانجات صنعتی ایران ناسیونال
۲۱ ـ آقای موسی دانیال — مدیر عامل شرکت سهامی دادفر
۲۲ ـ آقای رهبر دسترنج — مدیر عامل کارخانه دسترنج
۲۳ ـ آقای کمال دسترنج — مدیر عامل کارخانه ایرانین فلور
۲۴ ـ آقای دکتر رضا رستگار — مدیر عامل کارخانجات رادیاتورسازی ایران و شرکت معادن بافق
۲۵ ـ آقای علیرضا رستگار — مدیر عامل شرکت کالسمین
۲۶ ـ آقای مهندس مرتضی رستگار — مدیر عامل شرکت صنعتی‌ومعدنی ایران
۲۷ ـ آقای مهندس فریدون زاهدی — مدیر عامل کارخانه سیمان مشهد
۲۸ ـ آقای دانیل دانیل ساهاکیان — رئیس هیئت مدیره شرکت سهامی ساسان
۲۹ ـ آقایان لیون سرحدیان و صیون القانیان — مدیران عامل کارخانجات پلاسکوکار
۳۰ ـ آقای مهندس رضا شایگان — مدیرعامل‌شرکت سهامی کشتیرانی آریا
۳۱ ـ آقای مهندس امیر طاهر شکرائی — مدیر عامل‌کارخانجات تولید موتورهای دیزل ایران
۳۲ ـ آقای دکتر صرافی زاده — مدیر عامل کارخانه ایران کمبر
۳۳ ـ آقای مهندس خلیل طالقانی — رئیس هیئت مدیره شرکت سهامی بی. اف. گودریچ ایران
۳۴ ـ آقای حسن فاضل — مدیر عامل کارخانه‌پروفیل‌ولوله‌لاستیکی
۳۵ ـ آقایان مهندس محمدفتحی و رضا دهقانی — مدیران عامل شرکت سهامی کارخانجات پروفیل نیمه سبک
۳۶ ـ آقای حاج‌محمد فردقاسمی — مدیر عامل شرکت تجارتی کوفرد
۳۷ ـ آقای فریدون فلفلی — مدیر عامل شرکت صنعتی‌وتجارتی سپنتا
۳۸ ـ آقای کاظم قمیشی — مدیر عامل کارخانه ایران مافلر
۳۹ ـ آقای اصغر قندچی — مدیر عامل کارخانجات تولیدی وصنعتی ایران‌کاوه
۴۰ ـ آقای مهندس حسین لاری — مدیر عامل شرکت تولیدی و صنعتی ایران و غرب
۴۱ ـ آقای مهندس محمدمهدی لاری‌زاده — مدیر عامل شرکت سهامی زاگرس
۴۲ ـ آقای مجدالدین‌مدنی — مدیر عامل کارخانجات حریر ایران
۴۳ ـ آقای فرخ محسن‌زاده — مدیر عامل شرکت سهامی فاپکا
۴۴ ـ آقای دکترعباس معتمدی — مدیر عامل کارخانجات گلوکزان
۴۵ ـ آقای مهندس علی معین — مدیر عامل شرکت آوج
۴۶ ـ آقای داود مهرآرا — مدیر عامل شرکت سهامی لاتکس
۴۷ ـ آقای هدایت‌الله میرحسینی — مدیر عامل شرکت سهامی شهباف
۴۸ ـ آقای پرویز نصیرپور — مدیر عامل کارخانجات زامیاد
۴۹ ـ آقای حبیب‌الله نهائی — رئیس‌هیئت‌مدیره‌شرکت‌سهامی‌بیمه‌البرز
۵۰ ـ آقای اسدالله وهابزاده — مدیر عامل شرکت سهامی صنایع شیمیائی آسیرکو
۵۱ ـ آقای مهندس سعید هدایت — رئیس هیئت مدیره شرکت سهامی نورد و لوله اهواز
۵۲ ـ آقای مهدی هرندی — مدیر عامل شرکت ایران برک
۵۳ ـ آقای اسکندر یمینی — مدیر عامل کارخانجات فنرسازی زر

اشتباه نکنید! آتش نشانی پول نمیگیرد..

سازمان آتش‌نشانی در قبال اطفای حریق منازل ودکاکین یا دیگر اماکن عمومی بزرك دیناری حق‌الزحمه از کسی دریافت نمیکند ، در حالیکه بعضی افراد تصورمیکنند ،اگر هنگام وقوع حریقی ،ماموران را خبرکنند و آتش‌نشانان آتش سوزی‌را خاموش کنند،سازمان آتش نشانی‌مبلغ‌هنگفتی ازآنان مطالبه خواهد کرد . بدین‌جهت برخی از افراد ترجیح میدهند، خود ، حریق را مهار کنند.اما چون از انواع آتش سوزی هاو طرق اطفای‌حریق آگاهی‌ندارند، باعث توسعه آتش سوزی گشته و هست و نیست خود رابدست

عده‌ای تصور میکنند آتش نشانی در قبال اطفای حریق مبالغ هنگفتی دریافت میکندو بدین جهت خودرا ازهستی ساقط میکنند

ماموران آتش نشانی، با عبور از روی سیم‌ها ،خود را به نقطه‌ای‌میرسانند که اطفای حریق از آن نقطه سریعتر انجام میگیرد.این‌صحنه تمرین یکی‌از ماموران را نشان میدهد .

صورت وجوداعتبار و بودجه کافی، خواهیم توانست ،طرح تاسیس۶۰ ایستگاه آتش‌نشانی را در ششماهه اول سال آینده پیاده کنیم ...

وی طی توجیه فلسفه تاسیس این شعب اظهار کرد :تراکم ترافیك تهران ، یکی ازعواملی است که‌درتسریح اطفای‌حریق، ایجاد اختلال میکند و مابمنظور رفع این نقیصه مدتهافکر کرده وچاره‌دراین‌دیدیم که‌تعدادشعب‌را فزونی دهیم ، تا حریق زدگان

سیستم اطفای حریق در ایران ، براساس آموزشهای مدرن ممالك مترقی است

با تاسیس ایستگاههای جدید ، تسریع درمهارحریق‌ها، دوچندان خواهد شد ومشکلات ناشی از انسداد وراه بندانهای خیابانها رفع میگردد

بتوانند ، حتی‌بامراجعه‌به‌شعبات ماموران را درجریان آتش ـ سوزی قراردهند وماموران نیز متقابلا سریع‌تر از حد معمول بدون برخورد با انسداد خیابان های متعدد ، به کمك آنان بشتابند ...

مدیرعامل سازمان آتش ـ نشانی در مورد کادر آتش‌نشانی یادآور شدماموران آتش‌نشانی از ورزیده‌ترین افراد برگزیده شده‌اند و درحال حاضرسازمان آتش نشانی تهران دارای ۶۰۰ نفر آتش‌نشان ـ آتش‌نشان‌فنی‌ـ کاردان ـ فرمانده وکمك فرمانده است .

سازمان آتش‌نشانی‌و خدمات ایمنی شهرداری پایتخت،امروز مجهز به وسایل مدرن اعم از اسنوکر ، نردبان ، ماشین ـ کف‌سازسنگین‌و کف‌سازسبك، تانکر های مجهز به پمپ ، تورنجات ، لباس‌نسوز ،ماسك، پودر و ... می‌باشد و مهمتر از همه ، کلیه ماموران آن کار ـ آزموده بوده و مدام در کلاس های سازمان ، علمی و عملی آموزش می‌یابند. این‌آموزشها از برنامه های اساسی حین خدمت ماموران بوده و منطبق با مدرن‌ترین آموزشهای دنیا می‌باشد و همین چندروز پیش بود که دونفراز روسای‌ایستگاه های آتش‌نشانی‌پس‌از طی‌دوره سه‌ماهه در انگلستان ، به‌وطن بازگشتند و اینك مشغول‌انتقال تجربیات خود به آتش‌نشان‌ها، کاردانهای آتش‌نشان ، کمك فرماندهان و فرماندهان‌سازمان می‌باشند .

مدیرعامل اعلام کرد که سازمان آتش‌نشانی و خدمات ایمنی شهرداری پایتخت اخیرا ۳۲ دستگاه اتومبیل جدید خریداری کرده و در حال‌حاضر آتش‌نشانی دارای ۱۴۷ دستگاه ماشین‌آلات اطفای حریق اعم از نردبان و اسنوکر و ماشین های کفساز و موتور پمپ های مختلف است که این رقم با تاسیس شعب‌جدید سازمان در پایتخت بی‌شك فزونی خواهد یافت .

مدیرعامل سازمان آتش‌نشانی در پایان اظهار داشت : مردم باید هنگام وقوع هرگونه حوادث که جان و مال و خانه و کاشانه آنان را به مخاطره می‌افکند ، سازمان آتش‌نشانی را با تلفن ۴۴۴۴۴ مطلع‌سازند و هرگونه کمك و یا احیانا ارشاد و راهنمائی را ازسازمان آتش‌نشانی بخواهند .

برخی افراد میخواهند ، محیط کار خود را ایمن‌سازی کنند ، اما ارشاد نادرست‌تعداد نادری موسسات باعث میشودکه آنان هزینه‌های سنگینی‌متحمل شوند . بعنوان مثال بایدبگویم چندی قبل به‌یك کارخانه پنبه‌ـ پاك‌کنی رفتیم و در بازدید از قسمت های مختلف آن متوجه شدیم که بخاطر تامین‌سلامت کارخانه ، چندین هزار تومان وسایل اضافه در این کارخانه نصب شده که این وسایل مخصوص حریق‌هائی بودکه بدرد خاموش کردن آتش‌پنبه نمیخورد .

آموزش‌مدرن ، حین خدمت بطور علمی و عملی از برنامه‌های اساسی سازمان آتش نشانی است . این عکس ، یکی از چندین نوع آموزش عملی آتش نشانی را نشان میدهد .

از ۶۰ ایستگاه جدید آتش نشانی، ۱۲ ایستگاه «مادر» خواهد بود!

شعله‌های‌خانمانسوز می‌سپارند..

جناب زاده مدیرعامل سازمان آتش نشانی و خدمات ایمنی شهرداری پایتخت ضمن بیان این مطلب گفت : تاسف ماازاین است که‌این‌گونه ناآگاهی ها باعث افزایش تعداد آتش‌ـ سوزی ها میشود و علاوه برـ اینکه صاحب منزل یا مغازه‌ای از هستی ساقط میشود ، وظیفه آتش نشانان نیز برای‌جلوگیری از سرایت آتش‌به‌اماکن‌همسایه دشوار میگردد ، در صورتیکه اگر افراد بمجرد وقوع حریق ماموران را خبر نمایند، نه‌دامنه حریق توسعه می یابدونه‌اماکن همسایه‌در معرض‌خطرحریق‌قرار میگیرند ..

مدیرعامل گفت شهرداری مبلغ یکصد میلیون ریال به بودجه سازمان آتش نشانی کمك کرده‌ودرمورد برنامه‌های آتی سازمان آتش‌نشانی اظهار داشت که برای جلوگیری از افزایش تعداد آتش سوزیها و خسارات سنگین تصمیم به‌بسط فعالیت گرفته‌ایم و طبق برنامه وسیعی که تهیه شده در سال آینده تعداد ۶۰ ایستگاه‌وشعبه آتش‌نشانی‌درفواصل تقریبا یك کیلومتری در پایتخت تاسیس خواهد شد تا بهنگام آتش ـ سوزیها،ماموران‌بتوانند‌در کمترین زمان ، با پیمودن کوتاهترین مسافت و بی آنکه رانندگان راه آنها را سد نمایند در محل حریق حاضرشوند وپیش از گسترش‌دامنه‌حریق،به‌پیشگیری و خاموش کردن آتش‌سوزی مبادرت ورزند .

مدیرعامل سازمان آتش‌نشانی وخدمات ایمنی اعلام کرد . براساس برنامه جدید سازمان، از این ۶۰ ایستگاه ، ۱۲ شعبه «مادر» و مجهز به تجهیزات و وسایل مدرن اطفای حریق ، خواهد بود .

تاسیس این شعب از سال آینده شروع خواهد شد.منتها باید در نظر داشت که‌گسترش همچون طرحی در نقاط متعدد و مختلف پایتخت مستلزم هزینه سنگینی است که انتظار داریم دولت و شهرداری در اجرای‌این برنامه مفید ، دست سازمان آتش‌نشانی را بگیرند.

مدیر عامل افزود : طبق مطالعات و بررسی هائی که کرده‌ایم ، پیش بینی شده ،در

مردم خواهند توانست پس‌ازبروز حریق حتی با مراجعه مستقیم ماموران آتش نشانی را خبرکنند

در هریك کیلومتر مربع از سطح تهران یك واحد آتش نشانی تاسیس میگردد

در تحقیق متوجه شدیم که موسسه‌ای این هزینه سنگین را به گردن کارخانه گذاشته ، حال‌آنکه پیداست، آتش‌سوزی در انبارویا کارخانه‌پنبه، باهمین آب معمولی و کم‌خرج،سهلتر و زودتر خاموش میشود .

مدیر عامل به صاحبان این قبیل کارخانجات و موسسات توصیه کرد که از کسانی که اینگونه ارشاد های‌نادرست را میکنند، کارت‌شناسائی‌بخواهند و چنانچه فاقد کارت‌مخصوص آتش‌نشانی باشند آنها را از مداخله در چنین کار مهمی بازدارند .

استاندار آذربایجان شرقی در بازدیدازاداره‌برق منطقه آذربایجان

اجازه بهره برداری از دستگاه کامپیوتر وساختمان جدید اداره برق تبریز را صادر کرد

آقای مهندس طباطبائی توضیحات لازم راباستحضار استاندار آذربایجان شرقی میرساند

ارتشبد ضرغامی استاندار آذربایجان شرقی در یك‌بازدید از تاسیسات اداری وفنی‌شرکت برق منطقه آذربایجان اجازه بهره‌برداری ازدستگاه کامپیوتر و ساختمان جدید اداره برق تبریز راصادر کرد.

دراین بازدید که بمدت یك ساعت ادامه داشت ، آقای مهندس طباطبائی مدیر عامل شرکت برق منطقه آذربایجان توضیحات لازم و کافی‌باستحضار ارتشبد ضرغامی رسانیده و اضافه کرد : ساختمان جدید اداره برق تبریز شامل طبقه زیر زمین جهت سلف سرویس کارکنان ،طبقه‌هم کف‌مخصوص مراجعان برق، طبقه اول برای کارمندان ، طبقه دوم سالن اجتماعات و قسمت اداری‌وطبقه سوم مهمانسرای شرکت را تشکیل میدهد ،نیروگاه‌قدیمی شرکت که شامل ۹ دستگاه موتور دیزل جمعا بقدرت۷هزار کیلو وات است بحالت‌رزرودر موقع قطع برق ، خطوط انتقال شرکت توانیر برق قسمتی از شهر راتامین مینماید.

آقای مهندس‌طباطبائی‌اضافه کرد: ساختمان شماره۲شرکت در قسمت هم‌کف شامل کلید های فرمان از دور برای قطع کننده های کابلهای‌خروجی‌یك قسمت از شهر و ترانسفور ـ موتور مبدل ده هزار کیلوواتی میباشد که حدود ۱۵ میلیون ریال هزینه‌صرف تاسیسات‌این قسمت شده .در طبقه اول تاسیسات کانتین و بایگانی های راکد و در طبقه دوم‌قسمت کامپیوتر شرکت که امروز در حضور استاندار محترم بهره ـ برداری رسمی از آن آغاز می شود قرار دارد.

بهره برداری از کامپیوتر :

استاندار آذربایجان شرقی در بازدید از قسمت کامپیوتر برق منطقه‌ای از طرز کار دستگاه و عمل آن سئوالاتی کرد که در این قسمت‌نیزآقای مهندس طباطبائی و مسئول کامپیوتر تبریز در بیان توضیحات گفت : کار دستگاه کامپیوتر صدور برك های تشخیص حساب مشترکین و تهیه آمار و اطلاعات لازم برای سیستم حسابداری انباروسیستم حقوقی شرکت میباشد.دستگاه کامپیوتر حسابهای ۱۳۵ هزار مشترکین برق شهرهای‌تبریز، رضائیه ، اردبیل،خوی ،مراغه، میانه مهاباد، مشگین شهر ، پارس‌آباد ، مرند، جلفا، نقده، خسرو شاه، سردرود و بناب‌را بطور اتوماتیك‌با مغزالکترونیکی انجام میدهدحافظه‌این دستگاه ۳۲ هزار حرف گنجایش دارد که باکمك حافظه های اضافی (دیسك مغناطیسی)قابل‌افزایش به ٤ میلیون حرف میباشد که این سیستم را N.C.R. CENTURY-100 (کامپیوترقرن) مینامند . این کامپیوتر در حال حاضر شامل یك دیسك یونیت ، یك‌دستگاه چاپ کننده ، دودستگاه کنترل کننده ، یك دستگاه نوار مغناطیسی (برای‌ورودی‌اطلاعات) و دو دستگاه نوار مغناطیسی برای تهیه اطلاعات تمام این سیستم میباشد.

طرز استفاده از کامپیوتر :

در اجرای‌منویات‌اعلیحضرت همایون شاهنشاه آریامهر وبه منظور تسریع‌و کنترل کار بر کلیه امور مربوطه شرکت‌برق منطقه‌ای آذربایجان قراردادی جهت بهره برداری ازکامپیوتر برای انجام عملیات مربوط به ۱ـامور مربوط به ۷۶٫۰۰۰ مشترك برق‌شهرستان تبریز۲ـ امور مربوط به۵۹٫۰۰۰مشترك سیزده شهر آذربایجان ۳ـ امور انبار های‌فنی وعمومی ٤ـ امور پرسنل و تهیه فهرست حقوق‌کارکنان ۵ـ حسابداری کل ، تراز های ماهانه‌وبیلان سالانه ٦ـ کلیه آمارهای‌لازمه ۷ـ پیش بینی بودجه سال های آتی ۸ـ کنترل تولیدو مصرف نیرو ـ شرکت عقد وهم‌اکنون کامپیوتر مدل N.C.R. CENTURY-100 (۱۰۰ـان. سی . آر) پس از نصب شروع بکار نمود .مرکز خدمات کامپیوتر برای تهیه اطلاعات از دستگاه های ضبط اطلاعات بروی نوار مغناطیسی استفاده مینماید.

استاندار آذربایجانشرقی در آخر از قسمت های بی سیم V.H.F. (وی . اچ. اف)،مرکز تلفن خودکار شرکت، نقشه‌ـ کشی وبایگانی شرکت بازدید کرده و اظهار داشت : این ساختمان مدرن در زیبائی‌شهر تبریز کمك موثری کرده و دستگاه کامپیوتر نیز که بطور اتوماتیك کار های شرکت را انجام میدهد بسیار قابل توجه است و میتوان این دستگاه را بعنوان‌واحد نمونه در پیشرفت علم دنیابه سایرین نشان داد.

نمای قسمتی از ساختمان جدید اداره برق تبریز

دومین سری کلاسهای آمادگی کنکور رشته های ـ ریاضی ـ طبیعی ـ ادبی

گروه فرهنگی آذر

تاریخ شروع کلاس : ۱۸ فروردین ماه ۱۳۵۲

شهریه یک ترم: ۳۰۰ جلسه ۴۰۰۰ ریال عکس: ۲ قطعه

محل های ثبت نام : دبیرستان شماره ۱ آذر خیابان نادری چهارراه قوام السلطنه تلفن : ۶۶۷۱۷۰

" " " دبیرستان شماره ۲ آذر میدان بهارستان اول خیابان صفی علیشاه تلفن : ۳۱۸۴۸۱

از داوطلبانی که برای اولین سری کلاسها که از روز چهارشنبه ۱۵ فروردین ماه شروع بکار مینماید ثبت نام نموده اند درخواست میشود که حداکثر تا روز یازدهم فروردین ماه دو قطعه عکس خود را به یکی از نشانیهای فوق که علاقمند به تحصیل در آن میباشند ارسال دارند .

چند پیشنهاد درزمینه اصلاح دادگستری

نظرخواهی ازاستادان حقوق جزا

اضلاع یك مساله اجتماعی

مشکل دادگستری، مشکل جامعه... ومشکل قضات

طرح مسائل حقوقی از دیدگاه تازه ولزوم بررسی قوانین دادگستری که اخیرا مورد توجه صاحب‌نظران و حقوقدانان قرارگرفته است فرصتی بخشید تا آراء و عقاید چند تن از متخصصان و استادان را در این زمینه جویا شویم .

در گفتگوئی که با دو تن از استادان متخصص حقوق جزای دانشگاه انجام‌دادیم آنها ضرورت توجه به مسائل قضائی و تدوین و اصلاح قوانین جدیدرا یادآورشدند و نظرات خود را در این مورد ابرازداشتند که به عنوان آغاز یک بحث تازه به نظر خوانندگان گرامی میرسانیم :

دکتر ابراهیم پاد صاحب تجربیاتی طولانی در امور دادگستری است و سابقه‌ای طولانی در تدریس دارد و اکنون ریاست گروه جزای دانشکده حقوق دانشگاه‌تهران را بعهده دارد .

او تا سال ۱۳۳۰ در دادگستری دادستان استان تهران ، رئیس محکمه استیناف و وکالت دادگستری بخدمت اشتغال داشته است .

دکتر پاد درباره تغییرات تازه دادگستری می گوید : وزیر عدلیه برای تسریع در امور دادگستری تصمیماتی گرفته است . معمولا قبل از اتخاذتصمیماتی که آثار اجتماعی عمده بهمراه دارد ، باید تحقیقاتی براساس آمارگیری و سایر عوامل موثر بعمل آید.

مثلا آمار باید روشن کند که در ظرف دهسال گذشته چند درصد آراء محاکم استان در دیوان کشور نقض شده و علل نقض آراء چه بوده است . این بررسی نسبت به آراء محاکم بدوی نیز باید بعمل آید.با روشهای علمی بایدسنجیده شود که علل و جهات اصلی و اساسی کندی کار دادگستری چیست ؟ آنگاه تصمیمات لازم اتخاذ شود.

موضوع احقاق حق و اجرای واقعی‌عدالت نباید در هرحال فدای سرعت رسیدگی وبالا رفتن آمار پرونده‌های مختومه گردد . ولی چون مسئله کندی کار دادگستری موردقبول خود وزارت دادگستری نیز واقع شده‌است اطمینان دارم که وزیر دادگستری و همچنین اعضای کمیسیون مامور بررسی این مهم هستند و توجه کامل به این مقدمات ولزوم انجام این تحقیقات دارند.از طرف دیگرچون اطلاع دارم طرحهای مختلفی مورد توجه است و قطعا بهترین آنها انتخاب خواهد شد ، اظهارنظر علمی‌وقضائی تا انتشارطرح نهائی وزارت عدلیه امکان‌پذیر نیست .»

● آیاشما از آن حقوقدانانی هستید که اعتقادی به تغییر قانون ندارند؟

« نه ، ولی باید قوانین را بدرستی‌بشناسیم. قوانین الهی که برای ما دستورات‌قرآن‌مجید است تغییر ناپذیر است و آنچنانست که‌در هر عصر و زمان میتوان برداشت صحیحی از آن داشت . اما آنچه بدست بشرعادی برای اجتماعات و زندگی روزمره مردم‌وضع میشود قابل تغییر و اصلاح است . زیرا ، قانون برای مردمست نه مردم برای قانون، ولی وقتی تحولات و تغییراتی در اساس یک اجتماع از لحاظ اجتماعی ، اقتصادی و صنعتی بوجود می‌آید ، درصورتیکه قوانین سابق با آن مقتضیات و احتیاجات تازموفق ندهد یا مانع پیشرفت و تحول اجتماع‌باشد، مسلما باید تغییر و یا اصلاح پذیرد .نهایت آنکه تشخیص اینکه کدام قانون مانع‌پیشرفت یاکدام‌قانون با مقتضیات روز وفق نمیدهد امری بسیار مشکل است و مقنن باید با توجه به موقعیت امور و عرف و عادات و افکار عمومی و در بعضی از موارد سیاست خاصی که برای پیشبرد هر اجتماع‌ضرورت دارد ، تغییر و اصلاح را مرعی دارد.»

★ قانون و زمان

● فکر نمیکنید شرائط امروز جامعه‌ایران قوانین تازه‌ای را بطلبد و تغییرات خاصی را ایجاب کند؟

« ما در ایران بحدکافی قانون داریم . ولی محاکم باید در حد امکان در اجرای آن قوانین با تحولات امروز توافق ایجاد کند.

دکتر پاد

دکتر علی آزمایش

و رویه‌های قضائی که بوجود می‌آورند متناسب با این تحولات باشد. البته دربعضی از موارد صراحت بعضی از قوانین مانع ایجاد چنین رویه‌ای است . زیرا اجتهاد در برابر نص امکان پذیر نیست در این قبیل موارد مقنن باید با توجه بهمه نکاتی که ذکر شد اقدام به اصلاح قانون بکند.»

● در اجرای قوانین تازه گاهی تامدتها اشکالات بسیار دیده میشود . مثلا قانون مربوط به کودکان بزهکار ...

« قوانین بسیاری وجود دارد که واقعا مفید و تازه است، وقت و فرصت کافی‌لازم است تا یک قانون جای واقعی خودرابدست آورد . قدم اول جدا کردن کودکان از بزرگترها بود . تربیت نیروی انسانی متخصص برای کانون های اصلاح وتربیت مسلما زمان میخواهد. امروز دیگر زندانبان بصورت سابق وجود ندارد . افسران تحصیلکرده جای آنها را گرفته‌اند . نظیر این تغییرات مطلوب بسیار است . نقائص بتدریج باید رفع شوند» .

● راجع به قوانین مربوط به خانمها که مدتی‌است بسیار مورد توجه قرارگرفته چه نظری دارید ؟

«خانمها از ماده‌ی ۱۷۹ بسیار صحبت می کنند. نمیدانم چرا باید زنها ازاین ماده بترسند؟معنی «دریکفراش» یا«منزله‌ی‌دریک فراش »کاملاروشن ،مشخص وغیرقابل‌تردید است . این ماده سوء ظن وشک رابرحق نمیداند و این محاکم هستند کهقانون رابابد درست‌اجراکنند . البته من شخصا معتقدم که روزی‌خواهدرسید که‌ماده ازبین‌برود. ولی باید صبر کرد زیرا سنن قدیمی ایران دراین خصوص در طبقات درس نخوانده‌که خوشبختانه روز به روز کمتر میشوند ، ریشه‌ای عمیق دارد ولی اکنون تغییر این ماده باید با احتیاط تلقی شود .

قوانین مردانه !

پاره‌ای از ناظرین اجتماعی معتقدند اصولا قوانین در ایران مردانه است و زن از نظر حقوقی ندیده گرفته شده است چنین نظری را شما می‌پذیرید !قانون ناظر بر همه افراد جامعه است و استثنائی در این مورد قائل نیست ، ولی اگر در عمل چنین مینماید که قوانین‌بنفع یک گروه‌خاص تنظیم شده باید آنراتصحیح‌کرد . درحقیقت طرز فکر مردان ایرانی جای گفتگو دارد و بمقتضای زمان فکرها را باید عوض‌کرد. این دگرگونی فکری مردان بسته به همت خود خانمهاست . اشکال در قانون نیست در رسوم و عادات است و خانمها با احراز و اثبات شخصیت خود میتوانند تغییرات مطلوب در طرز تفکر مردان ورسوم بوجود آورند .

در این سال ها مرد ایرانی تغییر فکری محسوسی کرده است . زنها میتوانند با شایستگی و لیاقت ،رعایت اصول عفت ، کارآئی و کاردانی و تربیت بچه های وطن دوست و هموطن‌دوست‌بنیان هرچه‌نامطلوب را براندازند .»

مشکلات عدالتخانه دادگستری

آقای دکتر علی آزمایش استاد حقوق جزای دانشگاه تهران و وکیل دعاوی راجع به تغییرات جدید دادگستری معتقد است که :

«مشکل دادگستری مشکل اجتماع است ، تا جامعه اصلاح نشود دادگستری صورت مطلوب نخواهد گرفت. هم‌اکنون باوجودی که ۸۰ در صد دعواها در حد بررسی خانه های انصاف و شورا های داوری ، یا وزارت کار ، وزارت‌کشاورزی ، شهرداری، وزارت تعاون و امور روستاها و دادگاه‌های نظامی است ، می‌بینیم فقط برای اینکه موجری مستاجر خود را وادار به تخلیه خانه‌اش کند ، بیش از دوسال طول میکشد و فکر کنید که اگر مثلا کارمندی از یک شهرستان به تهران آمده باشد و خانه‌اش را خود لازم داشته باشد ، بعد از دست‌کم دو سال اجاره نشینی و گرفتاریها،ممکنست حکم ماموریت مجدد بگیرد .

من فکر میکنم ، مشکل دادگستری در وهله اول با همکاری قضات‌ورزیده ومسئول تعدیل میشود . باید گفته‌شود که ٤ سال درس دانشکده و ٦ ماه کارآموزی برای تربیت قاضی کافی نیست ، بعلاوه قاضی که در هر شرکت خصوصی کارکند دوبرابر حقوق قضاوت در آمد دارد، وجدان کاری خلل‌پذیری پیدا میکند ، ٦٠ سالست که ایران عدالتخانه دارد ، و مشکلات طی ٦٠ سال همچنان افزایش‌یافته‌است‌وهیچگاه به تامین حیثیتی و مادی قاضی توجه نشده است .

به آگهی های استخدام دادگستری‌توجه کنید ، حقوق خوانده‌ها میلی به کارکردن در دیوان عدالت ندارند ، بدون تردید خودشان خوب میدانند که اگر قاضی تنگدست باشد با مشکلات بسیار خانوادگی، اجتماعی مواجه خواهد شد و نمیتواند با آسودگی خیال و آرامش حکم دهد . وضع روانی قاضی درچنین حالی‌کاملا قابل‌بررسی و توجه است . قضاوت ، مهمی است در قیاسی بالاتر از دیگر مشاغل اجتماعی.

تجربه استادان

من با همه حسن نیتی که در وزیر دادگستری سراغ دارم و همه توجهی که شخصا طی سال ها به مسائل دادگستری پیدا کرده‌ام فکرمیکنم ، تمهیدات تازه‌چاره‌ی درد نیست .

ما٥٠ سالست که دانشگاه‌داریم ودانشکده حقوق ، استادان دانشگاه تجارب علمی و عملی بسیار دارند ، در کمیسیون های‌چاره اندیشی از استادان دانشگاه هرگز دعوتی بعمل نیامده است . هم اکنون درکمیسیون بررسی دادگستری دو استاد دانشگاه به عنوان وکیل‌نه‌استاد دانشگاه شرکت دارند. دانشگاه از ارکان مهمی است که در رفع و حل مشکلات فکر میکند و حق مداخله دارد . پیشنهادات علمی و عملی دانشگاه مورد توجه نیست . اگرچه ممکنست نظرات دانشگاه هم بجائی نرسد ، اما آیا بمیکبار آزمودن هم نمی‌ارزد ؟ »

شهرداری پایتخت

همشهری
متشکریم
برای
ایجاد ۲۵ کیلومتر بزرگراه
وراههای سریع السیر

بزرگراههائی که طی سه سال اخیر، با یاری و همکاری شما در تهران احداث گردیده، در تسهیل ارتباط نقاط مختلف شهر و کاستن از بار ترافیك، سهم مؤثری داشته است و امروز همشهریان شما میتوانند با سرعت و آرامش بیشتر، از بزرگراهها، خود را به شمال وجنوب وشرق وغرب تهران برسانند.
ایجاد ۲۵ کیلو متر بزرگراه ۴۵ متری و راههای سریع السیر از اقدامات مهمی است که با همکاری وهمت شما میسر گردیده و شهر شما را مدرن‌تر و زیباتر ساخته است.

اما، کمال نقطهٔ پایان ندارد.

آنچه تاکنون با اراده و استقبال شما از برنامهٔ نوسازی تهران انجام گرفته، احتیاج به دوام و توسعه دارد. تهران، بازهم دارای بزرگراههای جدید خواهد شد.
این شهر بزرگ، سپاسگزار شماست و ما نیز ازشما متشکریم که باحمایت خود بر توانائی خدمت ما افزودید. همشهری متشکریم.

+ ۱۰٪ پاداش میگیرید
۹٪ جریمه نمیدهید
جمعاً ۱۹٪ بسود شماست

شما با پرداخت بموقع عوارض نوسازی، شهرداری را در انجام خدمات شهری و اجرای برنامه های عمرانی یاری میکنید، و علاوه بر آن، با استفاده از پاداش خوش حسابی و معافیت از جریمه دیرکرد، تا ۱۹ درصد بسود خود صرفه جوئی میکنید.

۲۹ اسفند آخرین فرصت برای پرداخت بموقع عوارض نوسازی است

سه‌شنبه همین هفته
(شب چهارشنبه سوری)
عارف ، گلپایگانی ، فریدون فروغی ، سوسن ، حسن شجاعی، وفا، وایرج مهدیان در انجمن

خوانندگان محبوب شما ، عارف ، گلپایگانی ، فریدون فروغی ،سوسن ،حسن شجاعی ، وفا ،وخواننده معروف ایرج‌مهدیان ،روز سه‌شنبه همین‌هفته «۲۲ـاسفند» شب چهارشنبه سوری ،از ساعت پنج بعدازظهر درتالار انجمن دوشیزگان وبانوان برای شما برنامه اجرا خواهند کرد .

خوانندگان اطلاعات بانوان ،با ارائه آخرین شماره مجله و اعضای انجمن بادردست داشتن کارت عضویت خود ،برای دریافت کارت رایگان میتوانند هرروز صبح‌و عصر بدبیرخانه انجمن (بهار شمالی ـ نبش نامجو ـتلفن ۸۲۴۸۳۱ مراجعه فرمایند . آ ـ ۹۱۶۷۰

ازدکور جدید آشپزخانه
پارس دیدن فرمائید

کابینت آشپزخانه فلزی پارس با تکنیك نو در رنگهای متنوع و طرحهای کاملا مدرن
به‌زندگی‌شما
رونق بیشتری میبخشد
کارخانجات پارس سازنده جدید ترین کابینت آشپزخانه و لوازم دفتری
نمایشگاه پارس فرح شمالی
تلفن ۸۴۴۸۸۷

جوائز بنام فردوسی

به‌منظور تحکیم روابط دوستانه میان ایران و اتحاد جماهیر شوروی سوسیالیستی،جوائزی بنام فردوسی درنظر گرفته شده است که هر دو سال یکبار توسط کمیتهٔ مشترك ایران و شوروی به‌دونفر از اتباع‌ایران و دو نفر از اتباع شوروی اعطاء خواهد شد .

این جوائز به موجب آئیننامه خاصی به اتباع دو کشور که از راه ایجاد آثار ارزندهٔ تحقیقی و ادبی در زمینهٔ معرفی مظاهر فرهنك و تمدن دوکشور به‌تحکیم روابط فیمابین کوشیده باشند ، اعطاء می‌گردد .

میزان هرجایزه نقدی برای برندگان ایرانی ، ۱۰۰۰ روبل و برای برندگان شوروی ۸۶۰۰۰ ریال است ، برندگان دو کشور نیز برای یك مسافرت پانزده روزه میهمان طرف دیگر خواهند بود .

نویسندگان ، مترجمان ، ناشران،محققان‌وموسسات فرهنگی که چنین آثاری به‌وجودآورده و تا این تاریخ منتشر کرده باشند می‌توانند داوطلبی خود را بهمراه سه‌نسخه از هر یك از آثار پیشنهادی تا آخر وقت اداری روز ۱۵ فروردین ۱۳۵۲ به نشانی آقای ناصر مظاهری دبیر کمیتهٔ ایرانی ، کتابخانه ملی خیابان قوام‌السلطنه ارسال دارند .

برای کسب اطلاعات بیشتر باتلفن ۳۰۳۳۱۵ تماس بگیرید .

م الف ۱۹۴۹۳ آ ـ ۹۱۷۹۴

نخست‌وزیر: از غرب و شرق اسلحه تهیه می‌کنیم

بحث در کلیات لایحه بودجه کل کشور درجلسه علنی امروزمجلس شورای ملی دنبال گردید . در جلسه امروز که ساعت ۹بامداد تشکیل گردید آقای نخست وزیر واعضای هیئت دولت حضور داشتند.

★ سخنان ناطق موافق

ابتدا آقای علی‌اصغر مظهری نماینده کرمان در دفاع از لایحه صحبت کرد و یادآور شد بودجه سال ۵۲ باندازه‌ای جامع وکامل است که همکاران اقلیت نیز کمتر مخالفت صحبت میکردند ، جز تعریف نمیتوانستند چیزی بگویند. ناطق‌گفت دولت هویدا اهل وعده وعوام فریبی نیست واین شهامت راهم دارد که مشکلات را با شجاعت حل و فصل کند .آقای مظهری درباره افزایش بودجه دفاعی‌و خریداسلحه صحبت کردو گفت دشمنان ما فریاد برمیدارند که چرا ایران اسلحه میخرد و چرا میخواهد قوی باشد . در حالیکه خود آنها به دریوزگی می‌نشینند و بافشار مردم خود و ازنیت‌المال ، اسلحه میخرند واز پشت بمبرادران مسلمان خنجر میزنند . ما بدولت که برای تقویت قوای دفاعی اعتبارات قابل‌توجهی اختصاص داد تبریک میگوئیم . ناطق اظهار امیدواری کرد کمیته های اجتماعی برای همه طبقات گسترش یابد .

(نطق های دونت‌از نمایندگان اقلیت آقایان شیخ‌رضائی و احتشامی و یکی از نمایندگان اکثریت آقای دکترزهرائی که در جلسه بعداز ظهر دیروز مجلس ایراد شد در صفحه ۱۱ چاپ شده است).

★ بیانات نخست‌وزیر

بعداز پایان بیانات مخالف‌وموافق آقای هویدا نخست‌وزیر پشت تریبون قرار گرفت و در پاسخ و توضیح مطالب مطروحه از طرف نمایندگان گفت :

امسال هم مثل سالهای‌گذشته ازدرآمد مملکت‌سهم شایسته‌ای مصروف‌تقویت وتکمیل نیروهای دفاعی سه‌گانه کشور میشود . امور دفاعی در فهرست هزینه، ازاولویتی مانند اولویت‌کشاورزی و اولویت آموزش و پرورش برخوردار است ما مصمم‌هستیم مثل سال‌های گذشته نیرو های دفاعی خود را با سرعت مجهز به مدرنترین سلاحهاوتجهیزات دفاعی موجود درجهان نمائیم .

تجهیز نیروی دفاعی برای اقتصاد در حال رشدوپیشرفت ما حیاتی است. امروز صنعت عظیم نفت در دست مردان با کفایت ایرانی قرار دارد ، پتروشیمی و گاز صنایع نوپا در حال توسعه و تکامل آنهم‌در سطح جهانی هستند، ذوب‌آهن و مس و آلومینیوم و صنایع ماشین‌سازی در بهنای کشور احداث و در حال توسعه‌اند . این رشد و پیشرفت احتیاج به حفظو حراست مرزهادارد. مردم ما باید از دفاع کشور در این جهان پراغتشاش‌مطمئن باشند بهمین جهت حق است‌که نیروی دریایی و هوائی وزمینی ما در حد یک نیروی دفاعی پرتوان و هرروز بهتر آماده و تقویت گردد، وصاحب‌جدیدترین وسایل و تجهیزات نظامی‌گردد.

در این زمینه تاکنون اقدامات لازم آنجام گرفت و امسال‌وسال های آینده نیز انجام خواهد گرفت. خوشبختانه دنیا نیز به حقانیت و صلح دوستی‌ما واقف است بهمین دلیل از غرب‌وشرق برای تقویت نیروهای شاهنشاهی اسلحه خریداری میکنیم.

در برنامه‌های دهساله‌وبیست ساله آینده ایران از نظردرآمد سرانه و تولید ملی و ثروت ، یکی‌از کشورهای پیشرفته‌جهان خواهد بود در زمینه قدرت‌دفاعی نیز ما در طول همین برنامه‌های دراز مدت به‌سطح یکی‌ازکشور های پرقدرت درخواهیم آمد.

ایران قرون رخوت نظامی را پشت سر گذارده و دهه نیرومندی را در پیش دارد . هرایرانی با غرور این نیرومندی را می‌پذیرد و در پیدایش آن‌با همه وجود کمک می‌کند و از اینکه کشورش در چنین موقع و موضع قرار می‌گیرد ، فخر می‌کند و دیگر شرم ناتوانی و ضعف را بخود نخواهد دید .

ما ارتش ایران را با پول‌ملت ایران مجهز می‌کنیم و درخدمت ملت ایران بکار می‌گماریم ودر این مورد نه کمک می‌گیریم ونه کمک می‌خواهیم در بودجه تقدیمی درحد مقدور بودجه قوای دفاعی را تامین و ترمیم ساخته‌ایم .

امکانات هر کشور در زمینه پیشرفت اقتصادی محدود است بچند عامل مهم از جمله« شرایط ویژه‌زمان » ، هم در درون وهم در بیرون ، منابع طبیعی سرزمین، آمادگی فکری مردم کشورووهدفهای انسانی و اخلاقی که‌پیشرفت‌مادی وسیله رسیدن به آنها قرارمیگیرد. در این زمینه ملتی کامیاب است که بکوشد فراتراز امکانات موجود عمل کند در حالیکه رهبری آن ملت بخواهد و بتواند چشم‌انداز های وسیعتری را در نظر بگیرد. درهر بررسی از چند و چون‌ترقی ملتها می بینیم که سرانجام ، عامل انسانی‌است که بیش از هر عامل دیگر نقش اساسی دارد .

اینکه ایران توانسته است فراتر از امکانات موجود حرکت کند بیش از هر چیز ناشی از قابلیت رهبری ایران در برهم‌زدن‌معادلات سنتی اقتصادی است . ده سال تکاپوی خلاقه بمردم ایران نشان داده است که میتوان و باید بهتر زیست ـ بعبارت دیگر یک شوق واقعی به پیشرفت و یک ایمان جدی به قابلیت انسانها درساختن سرنوشت خویش ، جانشین طرز فکری شده است که در طی‌بیش‌از دو قرن پیشرفت ایران را یک نامعکن بشمار می آورد .

★ فلسفه تحرک

هویدا گفت :

« در این زمینه نقش روشنفکران کشور اهمیتی ویژه دارد . » همانطور که یک کشوردرصورتیکه اساس اقتصاد خود را براین قراردهد که از مایه بردارد بی آنکه برآن بیافزایدازنظر اقتصادی بیش نخواهد رفت. یک فرهنگ زنده و آفریننده نیز نمیتواند از مایه بخورد و در جابزند . ایران امروز ، شاید بیش از هر زمان دیگر در تاریخ طولانی این سرزمین جاودانی ، از امکانات واقعی مادی‌برای‌شکوفائی فرهنگی برخوردار است .

آما ، همانطور که ما درزمینه اقتصاد بیش از آنچه ممکن بنظر میرسید خواسته‌ایم وبدست آورده‌ایم‌درزندگی فرهنگی نیز باید بیش از انچه ممکن‌بنظر میرسد بخواهیم و فراتر ازشرایط مادی موجود بنگریم. بعبارت دیگر ، باید همواره بکوشیم تا فراتر از خویش برویم . زندگی فرهنگی ، ادبی و هنری ما نباید عقب تراز زندگی اقتصادی وسیاسی‌مان حرکت کند . دراینجاست که اهمیت تلاشهای خلاقه هرچه بیشتر در این زمینه آشکار میشود . همانطور که کارگران ، مهندسان وکارشناسان ما با مهار کردن نیروها وامکانات طبیعی و بکار گرفتن استعدادها وقابلیت های فردی واجتماعی‌در ایجاد صنایع‌امروزی‌کامیاب‌شده‌اند، روشنفکران و هنرمندان ما نیز باید درغنای هرچه بیشتر فرهنگ ایرانی بکوشند .

مطالعه اجتماع امروز ایران در متن تجربه بزرگ انقلابی بدور افکندن روحیه سنتی نومیدی و بدبینی ، باز یافتن ارزشهای‌زندگی اخلاقیان ایران و بررسی‌نبرد‌مردم این کشور علیه طلسم های کهن عقب ماندگی مادی و معنوی ، میتواند و باید مضامینی هیجان‌انگیز برای هنرمندان و نویسندگان ما باشد .

★ نقش مطبوعات

هویدادر‌دامه سخنان‌خودگفت نقش مطبوعات ووسائل ارتباط جمعی بطور کلی در ایجاد و حفظ تداوم توسعه درهراجتماع زنده ، نیازی به توصیف‌ندارد. وسائل ارتباط جمعی درایران، امروز از بهترین امکانات فنی ومادی ممکن بهره‌مندند.وجود این امکانات ، بلافاصله مسئولیتهای خطیر تازه‌ای را بوجود می‌آورد که بهره دیری از خودواین امکانات کمی‌بمنظور پیشرفت کیفی در راس آنها قرار دارد . در ایران دهسال پیش شاید فقطیک یادومیلیون تن میتوانستند بالقوه خواننده مطبوعات باشند. وسعت کشور، فقدان خطوط‌ارتباطی‌وپراکندگی جمعیت ، ایجاد مطبوعات در مقیاس ملی را ناممکن‌میکرد. امروز ما نزدیک به شش میلیون مدرسه را داریم در حالیکه فاصله میان تهران و زاهدان ، بطورمثال بجای‌اینکه دریک هفته یا یک مه طی‌شود در یک ساعت طی میگردد. نزدیک‌به چهل درصداز جمعیت شهر نشین خاورمیانه متعلق به ایران است و این نیز بنوبه خود توسعه مطبوعات ما را ممکن‌تر میکند . مطبوعات‌ما اکنون میتوانند وباید درجست وجوی شماره هرچه وسیعتری از خوانندگان باشند و این با ارتقاء سطح کیفیت آنهامیسر خواهد بود . مطبوعات ، در بررسی‌و معرفی‌آرمانهای ملی، روشن کردن نقاط ضعف، دفاع از منافع ملی و تقویت روحیه مردم مادر زمینه فائق آمدن برهر دشواری ، نقشی اساسی برعهده دارند و باید بیش از پیش خود را شایسته این‌نقش نشان دهند .

★ تحقق دادن به سواد

هویدا گفت توسعه سواد آموزی در سراسر کشور یکی از درخشانترین جنبه های کوشش خلاقه ملت مادرایجاد یک‌اجتماع امروز بشمارمیرود. با اینحال باید دانستکه وظیفه ما در این زمینه محدود به آموزش خواندن و نوشتن نیست ، «عمق دادن» به سواد بدست آمده و بکار گرفتن آن بعنوان سلاحی در زمینه پیشرفت مادی و معنوی هرچه بیشتر لازم است . تهیه‌وانتشار کتابها و مطبوعات ویژه نوسوادان ، توسعه کتابخانه های روستائی و ایجاد ارتباط مستقیم میان سواد ، کار و زندگی هدفهای‌عمده موردتوجه دولت است . بدیهی است که در این‌زمینه‌سوادآموزی‌انتزاعی مورد نظر نبوده و نیست : سواد آموزی وسیله‌ایست برای شناخت بهتر فرهنگ و تمدن‌ایران ، دانشهای‌امروزی، آرمانهای میهنی‌امروز و تقویت پیوند فرد و اجتماع . دراین زمینه نیز همکاری سازندگی روشنفکران و صاحب نظران مورد علاقه کامل دولت است .

★ تحصیل کرده‌های خارج

همه میدانیم که بسیاری از دانش آموختگان ما هنوز در کشور های بیگانه بسر میبرند ، ایران‌درتمام طول تاریخ خود ، چه آن‌زمان که سلامت و پویندگی داشت و چه هنگامیکه نفس‌پریده‌از کاروان ترقی باز میماند درارتباط علمی و فرهنگی مستقیم باجهان بیرون بوده است . تنها قدرت نظامی ایران نبود که این سرزمین را ازآسیای جنوبی گرفته تا قلب اروپابعنوان کانون‌فرهنگی زنده وآفریننده معرفی‌کرد. دانشمندان نویسندگان و شاعران ما نیز دراین‌ارتباط مهم تاریخی نقشی اساسی داشتند . ازاین‌روی ، دربررسی‌مساله دانش‌آموختگان مقیم خارج نباید تصور کرد که یک سیاست بستن در ها و بریدن‌ارتباطات مورد نظراست. دانش امروز تمامیتی است که میتواند و باید معنا و مفهومی فراترازمرز های سنتی فرهنگی داشته باشد . اما این نکته حساس را نیز باید درنظرگرفت که‌تقویت‌تکنولوژی بومی‌درایران نیازمندقادری هرچه وسیعتر و بهتر دانش آموختگان است .

تاده سال پیش ما تنها می توانستیم تاسف خود را درمورد آنچه «فرار مغزها» نامیده شده است ابراز کنیم ، اما ازعرضه امکانات واقعی فعالیت بدانش‌آموختگان خود عاجز بودیم

و از این روی از نظر اخلاقی کمتر حق داشتیم که از آنها بخواهیم به میهن باز گردندو ناچار شوند تنها بخش کوچک از دانش و کارآئی خود رابکار گیرند . امروز ، باوضعی کاملا متفاوت روبرو هستیم . بدیهی است که پاره‌ای از بخش‌های دانش امروزی‌هنوز برای‌ماجنبه تجملی دارد . تردید نیست که اقتصاد ایران تمامی امکانات یک‌اقتصاد قاره‌ای وسیع مثلا ، ایالات متحده یا شوروی را عرضه نمیکند . اما این واقعیت نیز وجود دارد که ایران ، صرفنظر از کشور های بزرگ صنعتی غرب و ژاپن ، شاید تنها کشوری‌باشد که وسیعترین امکانات ممکن رادرزمینه‌توسعه تکنولوژی و بهره‌گیری از علوم امروزی عرضه میکند . بدین سبب ،اجرای سیاست های تازه‌درزمینه بازگرداندن دانش‌آموختگان‌مقیم‌خارج‌و بهره‌گیری از تخصص آنها بیش از پیش ممکن میشود و همین امکان است که فعالیت های تازه در این زمینه را ملزم میکند . پیام ما به دانش‌آموختگان مقیم‌خارج روشن است : **«بازگردید و در ایجادو تقویت اجتماع امروزی ایران سهمی برعهده گیرید ، دست‌کم همانقدر که از این کشور بهره گرفته‌اید باین‌کشور بهره دهید . پدران، مادران ، مربیان وسائل ارتباط جمعی و هرفرد مردم‌مادرآگاه ساختن دانش آموختگان از واقعیات ایران امروز و تشویق آنها به بازگشت‌بمیهن ، یک وظیفه ملی و اخلاقی برعهده دارند درعین حال باید بیاد داشته باشیم که پیش‌از آنکه بپرسیم ایران بما چه داده است یاچه میتواند بدهد ، باید بپرسیم که ما به ایران‌چه داده‌ایم و چه میتوانیم بدهیم . باید بپرسیم : ایران را چگونه از نسل پیش تحویل گرفتیم و چگونه به نسل آینده تحویل‌خواهیم داد . بادرک این مطلب ، درخواهیم یافت که مساله التماس و تضرع درمیان نیست . میگوئیم : وظیفه دارید که بازگردید و دین خود رابه ایران ادا کنید .**

★ توسعه دمکراسی

اجتماع انقلابی ایران بدون‌بکار- بردن روش غافلگیری گروههای مختلف اجتماعی ساخته میشود . هر تصمیمی که بنحوی بازندگی یک گروه و در نتیجه با تحول تمامی اجتماع مربوط میشود قبلا با همان گروه و دیگر گروههای مربوط ، در میان گذارده میشود شیوه رایزنی ، بحث و گفتگوی جدی و شرکت مستقیم مردم در اخذ تصمیم ،دریک چارچوب دمکراتیک توسعه میابد .

همه ایرانیان امروز نه تنهامیتوانند بلکه وظیفه دارند که در تعیین بررسی و اجرای سیاستهای ملی که هدفشان تامین و حفظ منافع ملی است ، شرکت داشته‌باشند . دراین‌جا بازباید تاکید کنیم که هیچ مدل وارداتی مورد نظرنیست ونمیتواند باشد . ما بعنوان یک ملت بزرگ ، با تاریخ و فرهنگی درخشان ، حق نداریم شیوه‌زندگی خود را از دیگران تقلید کنیم . تحمیل هر«مدل» بیگانه برایران، نه تنها به سود ملت مانیست باکه تمامی تمدن جهانی را فقیرتر خواهد کرد . جهان امروز نیازمند تنوع فرهنگی وتنوع شیوه های زندگی است . نباید اجازه داد که یک ، دو ، یا چند سیستم سیاسی ـ اجتماعی محدود برسراسر جهان مسلط شود و یا تقسیم عالم به اردو های مختلف راه را برای جنگ هموار کند حفظ صلح جهان و شخصیت هر ملت ، درچارچوب تنوع‌فرهنگی وتنوع شیوه های زندگی میسر است . ما باید دمکراسی مان‌را خودمان بسازیم و تقویت کنیم با توجه به نیازها ، استعدادها و امکانات خودمان‌و نبوغ ملی‌ایران- همانطور که راهمان را بسوی اجتماع صنعتی خودمان یافتیم و خودمان رفتیم . همانطور که در زمینه پیشرفت اقتصادی ، مدیون هیچ فکر یامدل بیگانه نیستیم ، در توسعه و تقویت دمکراسی خود نیز به اندیشه تجربه و کار خلاقه خود متکی خواهیم بود . چشم‌انداز ایرانی که دارد در پرتوکار خلاقه مردم ما شکل میگیرد هم اکنون روشن است .

همه ما وظیفه داریم در این‌باره بیاندیشیم ، اظهارنظرکنیم،پیشنهاد بدهیم و ، این‌راهرگز نبایدفراموش کرد ، کار کنیم بسیار اجتماعات از تلفیق نظم اجتماعی با آزادی فردی عاجز مانده‌اند ایران‌میتواند وباید باین هدف بظاهر دست نیافتنی ، دست‌یابد .

بدین سان ایران شاید بتواندیک نقش راهگشائی را در زمینه‌تجربه دمکراسی برعهده گیرد .

آقای نخست‌وزیر آنگاه به ایرادات ناطقین اقلیت پاسخ داد .

سرمایه بانک توسعه صنعتی و معدنی بدو برابر افزایش یافت

بانک توسعه خود را برای یک‌دوران جدید فعالیت آماده کرد

بانک توسعه صنعتی و معدنی ایران سرمایه‌خود را از ۳٫۵ میلیارد ریال به ۷٫۵ میلیارد ریال افزایش داد و به این‌ترتیب بانک مذکور که طی دهه‌گذشته درتوسعه صنعتی و معدنی‌کشور نقش حساسی بعهده داشت‌خود را برای یک دوران جدیدفعالیت آماده کرد .

برای افزایش سرمایه بانک ، مجمع عمومی فوق‌العاده وسپس مجمع عمومی عادی بانک‌توسعه صنعتی و معدنی ایران روز پنجشنبه در محل بانک تشکیل جلسه داد .

در جلسه فوق العاده مجمع عمومی گزارش هیئت مدیره مبنی‌برافزایش‌سرمایه‌واساسنامه جدید بانک مطرح گردید و طی آن گفته شد که پیشنهادات متعددی در باره افزایش سرمایه و چگونگی صدور سهام جدید از طرف‌صاحبان‌سهام رسیده‌بود که مورد بررسی قرار گرفت و برای تامین منافع صاحبان سهام فعلی صد در صد افزایش سرمایه آتی به آنان اختصاص می‌یابد و سهامی برای فروش عرضه‌نخواهدشد ، مگرصاحبان سهام مایل باشند تمام یا قسمتی از امتیازات متعلق به خود را به متقاضیان خرید سهام تفویض کنند و در مورد افزایش سرمایه گفته شد که بانک پس از مطالعات چندین‌ماه‌هیئت مدیره و باتوجه به پیشرفت سریع اقتصادی کشور و احساس نیاز بسرمایه‌گراریهای بیشترواعطای وامهای‌بزرگ برای ادامه‌عملیات موفقیت آمیز خود باین نتیجه رسیده است که نیاز مبرم دارد سرمایه فعلی خود را افزایش دهد و تصمیم دارد سرمایه‌بانک را از مبلغ ۱،۰۰۰،۰۰۰،۰۰۰ ریال به مبلغ ۳،۱۵۰،۰۰۰،۰۰۰ ریال افزایش دهد و نحوه تخصیص سرمایه افزایش یافته بشرح زیر خواهد بود :

یك سهم جایزه

الف ـ بهر یک از سهامداران فعلی بانک در قبال هر ده سهم که در این تاریخ مالک هستند، یک سهم بعنوان جایزه بدون دریافت وجه داده شود. به سهامدارانی‌که‌کمتر از ده سهم مالک هستند در قبال هر سهم یک پاره سهم بعنوان جایزه بدون دریافت وجه داده خواهد شد . برابر مبلغ اسمی سهامی که برطبق این بند بلاعوض بسهامداران بانک‌تعلق خواهد گرفت‌از محل اندوخته‌هابسرمایه منتقل و در دفاتر بانک بهمین ترتیب عمل خواهد شد .

ب ـ بهر یک از سهامداران فعلی در قبال هر ده سهم که در این تاریخ مالک هستند ۹ سهم با نام به قیمت اسمی هر سهم یک هزار ریال فروخته شود . سهامدارانی که کمتراز ده سهم مالک هستند در مقابل هر سهم ۹ قطعه پاره سهم با نام به قیمت اسمی فروخته‌خواهد شد . (هر پاره سهم برابریکدهم سهم‌است وقیمت اسمی‌آن‌یکصد ریال میباشد) . مبلغی که‌ازاین طریق بسرمایه بانک افزوده خواهد شد ، حداکثر ۱،۵۰۰،۰۰۰،۰۰۰ ریال‌خواهد بود و مجمع عمومی به هیات مدیره ماموریت و اختیار داد که این افزایش سرمایه را حداکثر تا پایان‌شهریور ماه ۱۳۵۲انجام دهد.

★ شرکت سهامی عام

اساسنامه بانک که به لحاظ منطبق شدن با قانون اصلاحی تجارت و قانون پولی و بانکی تغییراتی‌در آن داده شده وآن تغییرات به تصویب شورای پول و اعتبار رسیده بود به تصویب مجمع عمومی فوق‌العاده رسیدو موافقت‌شدکه‌بانک‌بصورت‌شرکت سهامی عام درآید . پس‌ازجلسه مجمع‌عمومی فوق‌العاده‌بلافاصله مجمع عمومی عادی‌بانک‌تشکیل شد و طی آن برطبق اساسنامه اصلاح شده اعضای اصلی و بسهامداران بانک‌تعلق خواهد پنج عضو علی‌البدل هیات‌مدیره و بازرسان بانک انتخاب شدند.

طرح طبقه بندی مشاغل کارمندان از اول فروردین آینده اجرا می‌شود

براساس آئین‌نامه جدیدی مقررات استخدامی‌درمورد‌ارتقاء کارمندان دولت به گروههای ۱۰و۱۱و۱۲ که بالاترین گروه های استخدامی دولت‌را تشکیل میدهند تغییر کرد واجازه‌داده شد که‌متخصصین‌و کارشناسان رشته‌های مختلف نیز بتوانند بدون‌احراز مقامهای مدیریت به سه گروه‌آخرقانون‌استخدام ارتقاء یابند .

امروز آقای کشفیان وزیر مشاور و دبیر کل سازمان اموراداری و استخدامی کشور آئین‌نامه اجرائی ماده ۳۰ قانون استخدام کشوری رابرای تصویب به شورای این سازمان ارسال‌داشت . بررسی این آئین‌نامه که شامل طرح‌طبقه- بندی مشاغل در وزارتخانه ها و موسسات مشمول قانون‌استخدام کشوری‌است ،از صبح‌امروز در شورای سازمان امور اداری واستخدامی کشور آغاز خواهد شد .

این طرح که شامل شرح طبقات‌مشاغل کلیه رشته های شغلی ، مقررات اجرائی و دستور العمل های مربوط به طرح‌ارزیابی‌وتخصص‌متخصصان ومحققان و مدیران می‌باشد ، بلافاصله پس‌از تصویب در شورای سازمان امور اداری و استخدامی کشور به کلیه وزارتخانه ها و موسسات‌دولتی مشمول قانون‌استخدام کشوری ابلاغ خواهد شد واز تاریخ ۱/۱/۵۲ به مرحله اجرا درخواهد آمد .

دراین طرح کارکنان دولت با توجه به اهمیت وظایف و مسئولیت های محوله ، میزان تحصیلات وتجربه به‌گروه های حقوقی قانون تخصیص داده شده‌اند که ارتقاء آنان‌تاگروه ۹باشرایط ضوابط معین‌امکان پذیراست .کارمندان سطوح بالا نیز می توانند ازدو مسیر به گروههای ۱۰و۱۱و ۱۲ ارتقاء یابند .

مسیراول مستلزم تصدی‌پست های مدیریت است و مسیر دوم ادامه خدمت به‌عنوان کارشناس متخصص در یک‌رشته تخصصی یا تحقیقاتی .باین ترتیب‌علاوه برفراهم آمدن امکان ارتقاء مدیران تا گروه ۱۲متخصصان ومحققان نیز خواهند توانست بدون نیاز به تصدی پست‌های مدیریت وارتقاء در سلسله مراتب سازمانی صرفابالا رفتن تخصص و کارآئی خودبیشرفت کنند و همطراز مدیران درجه اول تا بالاترین گروه قانون استخدام کشوری ارتقاءیابند.

عزیمت به اروپا

بنابدعوت سازمان نمایشگاه لایپزیک‌آقایان‌تقی ورضاکاشانی اخوان مدیران عامل فروشگاه بزرگ ایران و کاشی سعدی‌به آلمان شرقی عزیمت نمودند . آقایان نامبرده اولین‌بازرگانانی هستند که از سال ۱۳۵۲ بعد از قطع معاملات بازرگانی با کشورهای اروپای‌شرقی مداوما براساس پایاپای باآلمان شرقی ارتباط بازرگانی داشته‌اند.

شیخ‌عشیره بنی‌طرف وخانواده او قتل‌عام شدند

سحرگاه روز ۱۹ر۱۲ر۵۱ شیخ‌فیصل شهرت طرفی فرزند اسدخان ۵۰ساله‌و همسرش‌بنام فهیمه جابر طرفی ۴۰ ساله و فرزندانش به اسامی غلام‌فیصل ۱۳ ساله ، محمدفیصل ۶ ساله و فضیله ۵ ساله‌در منزل‌شخصی واقع در دشت‌میشان ، مورد حمله عوامل مزدور بعثی‌عراق واقع شدند و هنگام خواب به ضرب گلوله ارپای درآمدند .

مرحوم شیخ‌فیصل‌طرفی یکی از شیوخ بزرگ‌عشیره بنی‌طرف و ازجمله افراد خدمتگزار و نیکنام و از کارمندان شریف آموزش و پرورش سوسنگرد و دشت‌میشان بود ، که زندگی پرافتخار خود را درراه خدمت به مملکت صرف نمود و بپاس خدمات ارزنده‌ای‌که انجام داده بدریافت نشان درجه ۵ همایون مفتخر شده است .

این واقعه موجب تاثر و نفرت مردم سوسنگرد قرار گرفت و دیروز تقریبا تمام اهالی برای تجلیل از شهدا شهر راتعطیل کرده بودند

خبرنگار ما گزارش میدهد حادثه مردم خوزستان راسخت متالم ساخت و در همه شهر های خوزستان از این اقدام ضدانسانی کم‌سابقه صحبت می شود و مردم بشدت‌آنرا محکوم می کنند .

تبریکات

جناب آقای عالم‌زاده مدیریت کل سازمان سپاه بهداشت ـ وزارت بهداری

حسن انجام وظیفه ودرایت وکفایت‌شما که منجر باحرازمقام مدیریت کل سازمان سپاه بهداشت گردیده تبریک عرض نموده توفیق روزافزون شمارادر راه خدمت بشاهنشاه آریامهر ومملکت خواستاریم .

از طرف کارمندان وسپاهیان بهداشت استان سیستان و بلوچستان
دکتر اکبریان
آ ـ ۹۱۵۶۶

سرکار خانم دکتر محمدی

شکوه عزیز ، اخذ درجه دکترا را صمیمانه تبریک می گویم.
مهندس‌خسرو بیگدلی
آ ـ ۹۱۵۷۰

مفقود شده

کیف زنانه آلبالوئی رنگ محتوی پول و مدارک و دسته چک حسابجاری شماره ۱۱۷۰ بانک ملی ایران شعبه قصر سری (شماره) ۱۵۵۹۷۶ الی ۱۵۶۰۰۰ مفقود گردیده خواهشمند است یابنده به دبیرستان دخترانه خزائلی واقع در خیابان شمیران بالاتر از سه راه زندان اول تخت‌طاوس مراجعه و مژدگانی دریافت دارد ضمنا باطلاع عموم میرساند چکها ی‌فوق از درجه اعتبار ساقط است .

استخدام تلفنچی

سازمان بیمه کارمندان دولت دو نفر تلفنچی با تحصیلات سیکل اول متوسطه و آشنا به‌امور دستگاه های مرکزی ۱۰۰ شماره‌ای بصورت پیمانی‌استخدام مینماید‌داوطلبان حائز شرایط بادر دست داشتن یک‌قطعه عکس‌لغایت روز ۲۳ر۱۲ر۵۱ به امور اداری این سازمان واقع در خیابان آبان شماره ۸۰ مراجعه نمایند.

آ ـ ۹۱۸۱۸

تقویم سال ۱۳۵۲ مصباح

و انواع سالنما های

اقبال

منتشر شد .
فردا از روزنامه فروشها و کتابفروشی های کشور تهیه فرمائید.

اقبال
EQBAL

بموجب بند ۸ از ماده ۳۰ قانون نظام‌صنفی

یک کارخانه یخسازی بعلت نداشتن جواز کسب تعطیل شد

ماموران اتحادیه تولید کنندگان یخ‌همراه نماینده دادستان و اتاق کارخانه را مهر و موم کردند

شدیدترین اقدام اتاق اصناف در مورد متخلفین از مقررات صنفی امروز بمرحله اجرا درآمد و ماموران اتاق و هیئت نظارت با حضور نماینده دادستان کارخانه یخسازی‌واقع شده در اسمعیل‌آباد را تعطیل‌و مهرموم کردند.این اقدامات‌طبق بند هشت از ماده سی قانون اصلاحی نظام صنفی صورت گرفت .

کارخانه یخسازی که باستناد جواز باطل شده مربوطه به‌تپه سیف و بدون داشتن پروانه ساختمان در منطقه خارج از محدوده و تحت عنوان انبار تجارتی دایر شده و سپس در آن ماشین‌آلات نصب گردیده بود،از طرف اتاق وهیئت‌نظارت یک واحد متخلف شناخته شد و دستور تعطیل آن از طرف اتاق داده شد .

اقدامات شدید اتاق براساس شکایت اتحادیه تولید کنندگان یخ مصنوعی صورت گرفت‌واین اتحادیه رسما از اتاق خواست تا در این مورد اقدام نماید و بهمین علت بود که ماموران برابر مقررات قانون اقدام‌کردند و کارخانه متخلف تعطیل ومهر وموم گردید .

اتحادیه صنف فروشندگان‌یخ اعلام داشت که در شهر تهران افراد وابسته باین اتحادیه کارخانه‌هائی را که ظرفیت‌آنها بیش از سه هزار و دویست‌تن می‌باشد بامیلیونها‌تومان سرمایه گذاری دایر کرده‌اند ودربرابر این قدرت تولیدی در گرمترین روزهای سال که در تمام مدت یکسال از ده روز تجاوزنمیکند حداکثر مصرف روزانه یخ‌مردم تهران هزار و پانصدتن‌میباشد ودر دیگر روزها میزان مصرف از هزار تن نیز کمتر میباشد.

مارچوبه تازه

محصول کشت‌وصنعت ایران‌وآمریکا به‌بازار آمد

خریداران میتوانند در کلیه سوپر مارکتها و فروشگاه های ، معتبر میوه خریداری فرمایند .

(مارچوبه سبز را ۱۵ دقیقه در آب جوشانده وسپس‌باکمی‌کره یاهر نوع سوس دلخواه میل فرمایند) تلفن پخش ۸۴۵۵۳۳

آگهی تغییرات‌درشرکت برزنت‌ایران «سهامی‌خاص» ۱۱۶۴۴

برابر تصمیم مورخ ۲۵ر۴ر۵۱ مجمع عمومی عادی سالیانه تغییرات زیردر شرکت نامبرده بعمل آمد.

۱ـ قرازنامه سال های ۴۹ و ۵۰ شرکت به تصویب رسید

۲ـ آقای الیاس ابریشمی بسمت بازرس اصلی و آقای پرویز خاوری بسمت بازرس علی‌البدل برای‌مدت یکسال انتخاب‌شدند.

۳ـ روزنامه اطلاعات جهت نشر آگهی های مربوط بشرکت تعیین گردید .

رئیس اداره ثبت شرکت ها و مالکیت صنعتی
م الف ۱۹۴۲۹
آ ـ ۹۱۷۶۴

آگهی انتخاب مدیر عامل در شرکت سهامی خاص حمل‌ونقل ایران اینتر ترانسپورت ثبت شده بشماره ۱۲۶۷۲

برابر تصمیم مورخ ۲۰ر۷ر۱۳۵۱ هیئت مدیره آقای لوترهان بجای آقای فرخ سرمد تهرانی بسمت مدیر عامل شرکت برای مدت‌یکسال تعیین‌شد وحق‌امضای کلیه اوراق و اسناد بهادار و چکها و سفته‌ها و قراردادها و هرنوع سندیکه برای شرکت‌ایجاد تعهد نماید با دونفر از آقایان شاهپور شهبازی ابراهیم منشی ـ دکتر خسرو ملاح (یا نمایندگان و وکلای آنان) متفقا بایکنفر از سه نفر آقایان فوق‌الذکر باتفاق یکی از آقایان کلوس‌مولر- جرگن روتگر لوترهان (یا نمایندگان و وکلای آنان) خواهد بود .

م‌الف ۱۹۳۲۱

رئیس اداره ثبت شرکتها ومالکیت صنعتی ـ مهدی نراقی
آ ـ ۹۱۷۷۴

گوگوش پرده‌ها را بالا میزند

گوگوش سرانجام دوازده ساعت قبل از حرکت ازایران دریک مصاحبه اختصاصی بامجله جوانان تمام وقایع‌وحوادثی که‌منجر بطلاقش شد تشریح کرد و بتمام شایعات پاسخ گفت .

دوشنبه‌ها فقط مجله جوانان

فعالیت اداره ثبت اسناد بندر بوشهر

براثر فعالیت آقای کمال ترین‌پیشه رئیس‌اداره ثبت‌اسناد بندر بوشهر و بنادر و جزایر خلیج فارس و سایر کارمندان و کارکنان و مامورین فنی آن اداره تحول چشمگیری در اداره مزبور نمایان گشته در مدت‌چهار ماه شروع بکار ایشان نقشه برداری و صدور اسناد مالکیت میلیون ها متر ازاراضی اوقافی انجام پذیرفته در این مدت یک میلیون ریال درآمد اداره نسبت به ماههای مشابه سال ۱۳۵۰ افزایش داشته وبا رفع اختلافات در مدت چهارماه بیش‌از ۵۰۰ جلد سند مالکیت صادر و تسلیم صاحبان آنان گردید .

در تفکیک اراضی سرعت و دقت بیش از معمول بخرج‌داده میشود ودر اموراجرای‌ثبت‌فعالیت بیسابقه‌ای مبذول میگردد درباره پاسخ دادن به استعلامیه های محاضر در جهت انجام معاملات مردم تلاش‌فراوانی درتمام‌شئون توام با بی‌نظری انجام می ـ پذیرد بنحویکه با این‌اقدامات مجدانه رضایت مردم را جلب نموده‌اند .

آ ـ ۹۱۵۱۴

شورای بررسی نتایج انقلاب مدرسه‌عالی اموراداری‌وبازرگانی ـ کرمان بمنظور بررسی علمی نتایج انقلاب سفیدشاه وملت تشکیل گردید

شورای فوق بریاست دکتر ابوطالب مهندس رئیس مدرسه عالی و باشرکت روسای گروه‌های درسی مرکب از آقایان دکتر ضیاء ابراهیمی معاون اداری و مالی دکتر شریف همایون معاون اموزشی و دانشجوئی ، دکتر مهدی صحرائیان استاد و سرپرست امور پژوهشی ، مصطفی امیر هوشمند استادو سرپرست روابط عمومی . دکتر جهانگیر طالبی استاد و سرپرست اداره آموزش تشکیل‌گردید وتصمیم گرفته شد انقلاب شاه و ملت ازدیدگاه های مختلف مورد مطالعه و ارزشیابی‌قرارگیرد. براساس همین تصمیم گروههائی بشرح زیر گروه بررسی نتایج اقتصادی . گروه بررسی نتایج اجتماعی . گروه بررسی نتایج آموزشی و همچنین گروه بررسی نتایج انقلاب ایران در مقایسه بانتایج سایر انقلابهای جهانی تشکیل گردید و فعالیت خودرا آغاز نمودند .

سازمان اوقاف

سازمان اوقاف به اطلاع علاقمندانی‌که میلند در ایام نوروز ۱۳۵۲ برای حج عمره‌به عربستان سعودی سفر کنند می‌رساند که با صلاحیت آقای حاج علی‌اکبر فرخوی ـتهران بازار خیاطها دفتر کاروان‌حج فرخوی تلفن ۲۹۷۷۲ برای ترتیب دادن کاروان و قبول مسافر موافقت کرده‌است .

آ ـ ۲۸۲۰۵

تلفن سرویس حوادث ۳۱۱۲۱۲

در تصادف اتومبیل سواری واتوبوس ۳ نفر کشته شدند

عکس ، اتومبیل سواری‌را پس‌از تصادف نشان میدهد.

اراک : صبح دیروز اتوبوس شماره ۵۱۶۸۴ بروجرد برانندگی علی صفر یاراحمدی که‌از اراک عازم بروجرد بوددر ۳۸ کیلومتری اراک‌بااتومبیل‌سواری شماره ۹۹۲۶۸ تهران ـ ب برانندگی آستان‌بوس که ازجهت مقابل می‌آمد برخورد کرد . شدت حادثه بحدی بود که سه تن از چهار سرنشین اتومبیل سواری به اسامی محمد آستان‌بوس (راننده) ـ اسماعیل حسین‌آبادی و بانو فاطمه دردم کشته شدند ونفر چهارم بنام مینا به سختی مجروح گردیدو به بیمارستان اراک انتقال یافت و بستری شد . حال مینا وخیم است و قادر به تکلم نیست .

ضمنا راننده اتوبوس نیز از ناحیه پا مصدوم گردیده است .

سرقت در آپارتمان

آپارتمان طبقه‌چهارم یکساختمان در خیابان‌پیروزاوائل شب گذشته مورد دستبرد سارق یا سارقین ناشناسی قرار گرفت. در جریان این دستبرد مقادیری زینت آلات طلا ، لباس و وسائل زندگی که ارزش تقریبی آنها حدود یکصدو پنجاه هزار ریال است ،بسرقت رفت .

پرونده این دزدی که بنا به اظهار مال باختگان با شناسائی قبلی محل توسط دزد یا دزدان انجام گرفته پس از تکمیل در کلانتری هشت برای تعقیب‌باداره آگاهی ارسال شد .

جاعل گذر نامه‌دستگیر شد

مامورین انتظامی مردی را که گذرنامه جعلی تهیه میکرد،دستگیر کردند و بازپرس شعبه ۳۱ پس‌از تحقیقات لازم ، دستور بازداشت اورا صادر کرد .

این مرد که رجبعلی‌نام دارد ، به دنبال شکایت یکی از مراجعه ـ کنندگان به او برای گرفتن‌گذرنامه جعلی ، دستگیر شد .

رجبعلی برای تنظیم و تهیه هر گذرنامه جعلی مبلغی در حدود ۵ هزار تومان دریافت میکرد .

مامورین که خود را متقاضی گذرنامه معرفی کرده بودند ، در مراجعه به رجبعلی اورا متهم به سهل‌انگاری در تهیه گذرنامه‌کردند واو که از این سخنان ناراحت‌شده بود ، تعداد زیادی گذرنامه جعلی را به آنها نشان داد تا آنها یقین حاصل کنند اوسهل‌انگار و بیکاره نیست و همین گذرنامه‌ها مدرک جرم او شد .

وانت دانش آموزی را زیر گرفت

پسربچه ۷ساله‌ای بنام سیدمحمد تقوی ساعت چهار و نیم بعد از ظهر دیروزهنگام مراجعت‌ازمدرسه در خیابان عسگرآباد نزدیک پمپ بنزین سمراه افسریه زیر وانت ۹۸۱۶۱ تهران رفت و بشدت مجروح شد .

رانندگی وانت را مردی بنام زین‌العابدین شیری بعهده داشت.

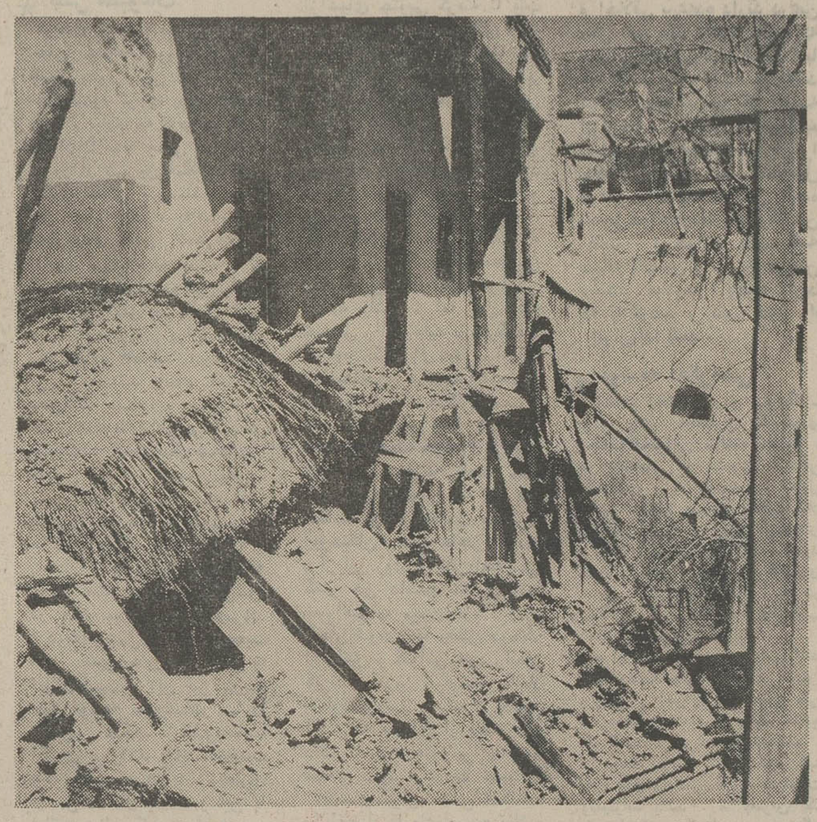

ساختمان ۲ طبقه پس‌ازویران‌شدن

ساختمان ۲ طبقه‌ویران‌شد و۳کودک‌زیر آوار ماندند

دیروز یک ساختمان دو طبقه در خیابان دروازه غار برسر سه کودک که در داخل یکی‌ازاطاق های آن مشغول بازی بودندخراب شد و هر سه کودک زیرخروارها خاک ماندند .

جریان به ماموران‌امدادسازمان آتش نشانی اطلاع داده شد و ماموربن برای یافتن کودکان و بیرون آوردن آنها از زیر خاک به کاوش پرداختند ابتدااهل محل به امدادگران گفته بودند که یک کودک زیر آوار مانده است اما هنگامی‌که‌مامورین مشغول‌جستجو بودند به ۳کودک که دو دختر و یک پسر بودند برخورد کردندوقتی ماموران این کودکان راکه ۷و۵و۲ سال دارند از زیر آوار بیرون آوردند سالم بودند و هیچگونه آسیبی به آنها نرسیده بود یک ساعت طول کشید که امدادگران موفق شدند این کودکان را اززیر خاک بیرون آورند.

فرش‌روزولت

خریدار فرشهای کهنه‌سنگین قیمت میدان۲۵ شهریور تلفن ۸۲ و ۸۳۴۴۸۱

رستوران تاچارا

غذای عالی با نوای گیتار

آدرس روزولت شمالی خیابان زهره شماره ٤ تلفن ۸۳۱۶۷۵ آ_۹۰۷۸

جناب آقای دکتر حمید حمیدیه

بدینوسیله از تلاش‌وکوششی که در راه بهبودی پدراینجانب مبذول‌فرموده‌اید سپاسگزاری مینمایم و سلامتی و سعادت شمارا از ایزد متعال خواستارم .

واعظ زاده

بازپرس پرده‌از جنایت مجیدیه برداشت

علش مسیر سقوط «مقتول»را نشان میدهد.

غروب پنجشنبه چهاردهم دیماه به پاسگاه ژاندارمری مجیدیه اطلاع داده شد که مردی بنام سیدرضا دهدشتی از طبقه چهارم یک ساختمان نیمه تمام سقوط کرده‌وکشته شده است .

مامورین پاسگاه مجیدیه درتحقیقات‌محلی متوجه‌شدند که معمار ساختمان به‌نام عبدالحسین داراب از محل کارش فرارکرده است . ۲۴ ساعت‌بعد عبدالحسین داراب دستگیر شد . او در تحقیقات اولیه گفت :

ـ من‌مدتهاباسیدرضا دوست بودم تا این که باتهام قاچاق تریاک مدت ۷ سال بزندان افتادم . من هفت سال پیش مبلغ ده‌هزار ریال ازسیدرضا قرض گرفته‌بودم‌اما سیدرضا مبلغ‌ده‌هزارریال‌را بااحتساب ربح به مبلغ هفتاد هزارریال رسانده بود . بعداز اینکه‌از زندان آزاد شدم او مرتب بسراغم‌می‌آمد و طلب خودرا میخواست . آنروز هم من سرکارم بودم که به سراغم آمد و ادعای طلبش را کرد ومن‌برای اینکه با اومشاجره نکنم ، ازمحل‌کارم فرار کردم و دیگر از سیدرضا خبری ندارم .

پرونده متشکله به دادگستری فرستاده شد . بازپرس بعداز تحقیقات مفصلی که‌درباره‌این پرونده انجام داد ، دلائلی بدست آورد که داراب و سیدرضا با هم معاملاتی داشته‌اندودرآن روز سیدرضا پیش داراب میرود که پولش را از او بگیرد که بین آندو نزاع میگیرد و عبدالحسین داراب ضربه‌ای با چوب به سیدرضا میزند و سیدرضا از ساختمان سقوط میکند که منجر به کشته شدنش می شود.و بهمین دلائل بازپرس برای‌داراب قرار تامین صادر کرد .

عبدالحسین

کامیونی که تلفنهای نیاوران‌راقطع کرد!

شمیران ـ ساعت ۶صبح‌دیروز کامیون کمپرسی شماره ۱۲۹۳۶ برانندگی احمد درسه راه نیاوران بعلت سرعت زیاد از مسیر خود منحرف و به درختهای کنار خیابان برخورد کرد و پس از ریشه‌کن ساختن چهار درخت ، به تیر برق خورد و آنرادرهم شکست . کامیون ، آنگاه به جعبه تقسیم کابل تلفن درپیاده‌روبرخورد کرد و آنرا از جاکند و چند قدم آنطرفتر واژگون شد و « بار»آن‌که آجر بود ، سطح پیاده‌رو وخیابان را پوشاند ...

درنتیجه این حادثه ، قسمتی از تلفنهای خیابان نیاوران از صبح دیروزقطع گردیده ومامورین سرگرم مرمت خرابیها و اتصال مجدد کابلها هستند راننده کامیون در این حادثه صدمه‌ای ندیده است .

سقوط اتومبیل به رودخانه

ساوه : پدر و پسری در راه اصفهان ـتهران بااتومبیل خود بشماره ٤٦٤٨٦ به رودخانه سقوط کردند.

این حادثه ساعت دو بامداد دیروز رخ داد واتومبیل حامل حبیب‌الله و بهرام‌اکبری ازروی پل «زورآباد» کیلومتر ۳۵ ساوه به رودخانه سرنگون شد و پدر و پسر زخمی شدند . رانندگی اتومبیل را حبیب‌اله اکبری به عهده داشت .مجروحین در بیمارستان‌فرح‌پهلوی ساوه‌بستری شدند.

بیوه زن نوزاد خود راپس از تولدکشت

رشت : بیوه‌زنی در «کیاکلا» املش به محض تولد نوزاد خود را کشت و جسد او را در چاه انداخت.

این زن مریم علیزاده نام‌دارد. بدنبال کشف جسد نوزاد پاسگاه ژاندارمری املش ماجرا را تحت تعقیب قرار داد ونوزاد از داخل چاه کشف شد. مریم ، بی‌آنکه نوزاد یک روز عمر کند، او را کشت.

پرونده این قضیه در شعبه سوم‌بازپرسی‌دادسرای شهرستان رودسر تحت رسیدگی قرارگرفته است.

تصادف منجر به مرگ

دیشب شورلت‌وانت ۷۶۹۵۷ تهران‌ب برانندگی‌یعقوب رجبی در وصفنار کارگری به نام نعمت‌اله لشنی زند ۳۰ ساله را که‌ازخیابان ده متری وصفنار عبور میکرد ، زیر گرفت . عابر توسط راننده‌به بیمارستان‌سینا برده میشود اما معالجات موثر واقع نمیشود و مصدوم فوت میکند . صبح امروز پرونده متشکله توسط ژاندارمری نعمت‌اباد به دادسرای تهران فرستاده شد.

برنامه آینده گروه ممتاز سینمائی پایتخت

فخرالدین نازنین در فیلم رنگی خونین طلبی

آگهی پذیرش دانشجو

آموزشگاه فنی الکترونیک وابسته بدانشگاه پهلوی برای دوره عمومی ترمبهار ، تعدادی هنرجو دختر و پسر با شرائط زیر از طریق مسابقه ورودی میپذیرد :

۱ـ دیپلم کامل طبیعی ـ ریاضی و یا دیپلم طبیعی
۲ـ حداکثر سن ۲۳ سال تمام
۳ـ برگ خاتمه خدمت نظام یا معاف دائم

هنرجویان پس‌از طی دوره دو ساله عمومی بدریافت گواهینامه آموزش عمومی الکترونیک نائل خواهند شد .

داوطلبیز واجد شرایط میتوانند تقاضانامه خود را بانضمام فتوکپی دیپلم و برگ خاتمه خدمت یامعافی ورسید بانکی بمبلغ ۵۰۰ ریال بحساب شماره ۱۱۰۰۰ بانک عمران شعبه پزشکی شیراز ودو قطعه عکس ٤×۳را بترتیبی پست نمایند که حداکثر تا ۲۷اسفند ماه ۵۱به‌آموزشگاه رسیده باشد کارت ورود به‌جلسه امتحان از ساعت ۸تا۱۲ صبح روز ۷ فروردین وامتحان مربوطه از ساعت ۲تا۶ همان روز در محل آموزشگاه واقع در کیلومتر ٤ جاده جدید شیراز انجام خواهد شد . تلفن ۲۲۱۹۶ ـ شیراز صندوق پستی ۶۱۹

آگهی تغییرات شرکت سهامی خاص مهندس موسی بهار ثبت شده بشماره ۱۱۱۵۹

طبق تصمیم مجمع عمومی فوق‌العاده مورخ ۵ر۱۲ر۵۱ تغییرات زیر درشرکت مذکور بعمل آمد .

۱ـ آقای مهندس موسی بهاروبانو ناهید مولوی بسمت اعضاء هیئت‌مدیره برای‌مدت دوسال و آقایان پرویزپرساد‌بسمت‌بازرس اصلی‌و کاظم فکری بسمت‌بازرس علی‌البدل‌برای مدت یکسال انتخاب شدند ـ۲ـ روزنامه کثیرالانتشار اطلاعات جهت درج آگهی های شرکت تعیین‌شد ـ۳ـ باستناد صورتجلسه هیئت مدیره مورخ ۵ر۱۲ر۵۱ آقای‌مهندس موسی‌بهار بسمت رئیس هیئت مدیره ومدیر عامل وبانو ناهید مولوی بسمت نایب‌رئیس هیئت مدیره انتخاب‌شدند وامضاء کلیه‌اوراق و اسناد مربوط به شرکت از قبیل چك، سفته ، برات قراردادهای‌تعهدآورو اسناد رسمی بامدیر عامل منفرد او ممهور بمهر شرکت معتبر میباشد.

الف ۱۹۳۲۵

رئیس اداره ثبت شرکت‌ها ومالکیت صنعتی مهدی نراقی آ_۹۱۷۷۰

آگهی‌تغییرات در شرکت سهامی خاص کاریکس‌ثبت شده بشماره ۳۸۸۹

برابر تصمیم مجمع عمومی فوق‌العاده و عادی بطور فوق‌العاده مورخ ۱۲ر۱۲ر۵۱ تغییرات زیر در شرکت نامبرده بعمل آمد

۱ـ ماده ۱۱ اساسنامه بشرح مندرج در صورتجلسه اصلاح‌شد

۲ـ آقایان جعفر کیان و جواد عاملی موسوی و بهنام کیان‌بسمت اعضاء هیئت مدیره برای مدت دوسال انتخاب شدند که آقای جعفر کیان بسمت رئیس هیئت مدیره و مدیر عامل و آقای بهنام کیان بسمت نایب رئیس هیئت مدیره انتخاب گردیدند وحق‌امضاء کلیه اوراق تجارتی و بهادار چك و سفته و برات و اسناد تعهد آور و غیره باامضای رئیس هیئت مدیره ومدیر عامل (آقای‌جعفر کیان) و یا نایب رئیس هیئت مدیره آقای بهنام کیان و یا آقای جواد عاملی موسوی عضو هیئت مدیره هریک به تنهائی با مهر شرکت خواهد بود .

م‌الف ۱۹۳۲۰

رئیس اداره ثبت شرکتها ومالکیت صنعتی ـ مهدی نراقی آ_۹۱۷۷۸

آگهی تغییرات شرکت سهامی خاص مهندس موسی بهار ثبت شده بشماره ۱۱۱۵۹

طبق تصمیم مجمع عمومی فوق‌العاده مورخ ۵ر۱۲ر۵۱ تغییرات زیر درشرکت مذکور بعمل آمد .

۱ـ آقای مهندس موسی بهاروبانو ناهید مولوی بسمت اعضاء هیئت‌مدیره برای‌مدت دوسال و آقایان پرویزپرساد‌بسمت‌بازرس اصلی‌و کاظم فکری بسمت‌بازرس علی‌البدل‌برای مدت یکسال انتخاب شدند ـ۲ـ روزنامه کثیرالانتشار اطلاعات جهت درج آگهی های شرکت تعیین‌شد ـ۳ـ باستناد صورتجلسه هیئت مدیره مورخ ۵ر۱۲ر۵۱ آقای‌مهندس موسی‌بهار بسمت رئیس هیئت مدیره ومدیر عامل وبانو ناهید مولوی بسمت نایب‌رئیس هیئت مدیره انتخاب‌شدند وامضاء کلیه‌اوراق و اسناد مربوط به شرکت از قبیل چك، سفته ، برات قراردادهای‌تعهدآورو اسناد رسمی بامدیر عامل منفرد او ممهور بمهر شرکت معتبر میباشد.

الف ۱۹۳۲۵

رئیس اداره ثبت شرکت‌ها ومالکیت صنعتی مهدی نراقی آ_۹۱۷۷۰

چهار مرد خشن ـ چهار قاتل خونخوار ـ چهار سارق بیباك . . . شهر میلان را در خون و آتش و هیجان غرق میکنند و آنگاه که لحظه کیفر فرامیرسد . .

ازصبح‌سه‌شنبه درگروه‌سینمائی

گلدن سیتی | متروپل | روبال | سانترال

سارقین در میلان

باشرکت: جان ماریا ولونته ، مارگارت لی توماس میلیان

تهیه‌کننده : دینو دولورنتیس

سینماسکوپ و رنگی

ازفروشگاه‌تعاونی‌شهربانی‌کل

هم ارزان بخرید و هم جایزه بگیرید .
نشانی ـ خیابان فردوسی ـ خیابان ثبت

خمیر ریش نیوآ
پوست صورت را نرم و اصلاح را آسان میکند

داغ... این است کاباره... این است باکارا

بالت «لس اسپینکس» آشوبگران جهانی

مهستی، خواننده دل‌ها و گل‌ها

داغ...

مایاکازایانکا، مشهورترین خواننده بین‌الملل

مرسدس مورنو، رقاصه‌های اسپانیائی

داغ

باکارا باکارا باکارا باکارا باکارا

داغ... داغ... داغ...

و نمایش دهها دختر دلفریب از سراسر جهان باضافه برنامه‌های کمدی تفریحی و کاملا استثنائی از ایران و سراسر جهان...
باکارا: بامدیریت جدید در سطح کاباره‌های ممتاز جهان... تلفن رزرو ۶۲۸۲۰۸

پنجشنبه ها ۲ برنامه کامل ـ برنامه اول ساعت ۹½ و برنامه دوم ۱½ بعداز نیمه‌شب

مجالس ترحیم

با نهایت تاسف درگذشت شادروان تیمسار سرتیپ **رضاقلی کریم قوانلو** افسر بازنشسته ارتش شاهنشاهی پدر همسر تیمسار سپهبد افخمی‌راتسلیت گفته شکیبائی‌بازماندگان را خواستار است .
مجلس ترحیم آن شادروان از ساعت ۱۵ر۰۰ الی ۱۷ر۰۰ روز دوشنبه ۲۱ر۱۲ر۵۱ در خانقاه صفی علیشاه برگزار خواهد شد .
ستاد بزرگ ارتشتاران
آ_۹۱۴۳۸ ۲_۲

بااندوه فراوان درگذشت شادروان داود اشتهاردی ابوی آقای ایوب وجمشید اشتهاردی را باطلاع خویشان و آشنایان میرساند . مجلس ختم مردانه و زنانه فقید سعید روز دوشنبه ۲۱ر۱۲ر۵۱ از ساعت ۳الی ۵ بعداز ظهر درمسجد ولی‌عصرواقع در خیابان حشمت‌الدوله غربی منعقد است .
محمد اشتهاردی ـ ایوب اشتهاردی ـ جمشید اشتهاردی‌ـ منوچهر اشتهاردی ـ داریوش اشتهاردی ـ روح‌الله اشتهاردی ـ شمس‌الدین ملامحمدی‌ـ جلال واحدی ـمرتضی واحدی ـخانواده های اشتهاردی ـ اشتهاردی‌زاده ـ امیرحسامی ـ روحی‌زاد ـ اسلام ـواحدی ـ هورشاد ـ هاشمی ـ یزدانی ـ ملامحمدی‌ـ وحدت ـ مادینا ـ بصیر ابراهیمی ـ نجفی ـ ربیعی ـ ابوعلی.
آ_۹۱۶۳۴
مصیبت وارده را بعموم بازماندگان آن مرحوم تسلیت میدهیم

خانواده های : بهرامپور ، بقائی ، خامنه‌پور ، شیمی، جلالی ، محمدپور ، کروندی ، آقابیگی ، کیهان‌حقیقی ، کیهان‌پناه .
با کمال تاسف فوت شادروان آقای مهندس حسینعلی بهرامپور را باطلاع خویشاوندان و دوستان میرسانند .
مجلس ترحیم زنانه و مردانه آن مرحوم روز دوشنبه ۲۱ر۱۲ر۵۱ از ساعت ۲ونیم تا ٤ونیم بعداز ظهر در مسجد فخرالدوله دروازه شمیران برگزار میگردد .
لیلی ، منوچهر ، ارسلان ، نادر بهرامپور ،احسنی.
آ_۲۸۲۵۷
مصیبت وارده را بعموم بازماندگان آن مرحوم تسلیت میدهیم .

بسمه تعالی
درگذشت علویه صالحه متقیه **بانو فضه** رحمهاالله‌صبیه حضرت آیت‌الله خلخالی در رشت را باطلاع میرساند .
مجلس ختم زنانه دوشنبه ۲۱ر۱۲ر۵۱ از ساعت ۳ الی ٦ بعداز ظهر در فاطمیه بانوان پشت مسجد سپهسالار خیابان گیتی برقرار است .
خاندان خاخالی ـ شیرازی
آ_۲۸۲٦۵
به آقای خلخالی و سایر بازماندگان آن مرحومه مصیبت وارده را تسلیت میدهیم .

خانواده‌های : یغمائی . طباطبائی . حسینی . جندقی . عامری .
بانهایت تاسف فوت **حاجی میرزا ابراهیم صفائی یغمائی** نوه یغمای جندقی و بزرگ خاندان یغمائی را درجندق باطلاع بستگان و دوستان محترم میرسانند .
مجلس، ختم آن مرحوم روز دوشنبه ۲۱ اسفند ماه از ساعت ۳ تا ۵ بعدازظهر درمسجد آشتانیها خیابان شهباز ایستگاه ناصری کوچه آشتانی منعقد میگردد .
آ_۲۸۲٦۹
بعموم بازماندگان آنمرحوم مصیبت وارده را تسلیت میدهیم .

خانواده‌های : قنبری . اربابی . قاسمی . عماری . گرامی‌زاده . محلوجی . فرساد . سروش . وحید . دیبا .
بدینوسیله فوت ناگهانی **حاج قدیر قنبری** را باطلاع آشنایان و دوستان میرسانند . مجلس ختم مردانه و زنانه آن مرحوم روز سه‌شنبه ۲۲ اسفند از ساعت ۳ ونیم تا ٥ ونیم بعدازظهر درمسجد ولی عصر ع واقع درخیابان حشمت‌الدوله غربی ، چهارراه کیوان منعقد میباشد .
آ_۲۸۲۸۹
بعموم بازماندگان آنمرحوم مصیبت وارده را تسلیت میدهیم .

بانهایت تاسف‌فوت‌جانگداز مادر عزیزمان **بانو رباب بشارت** را باطلاع دوستان و آشنایان و بستگان میرساند .
مجلس ختم مردانه و زنانه آن شادروان از ساعت ۳ تا۵ بعداز ظهر روز سه‌شنبه ۲۲ اسفند در مسجد مجد منعقد خواهد بود .
سیدمحمود بشارت ـ سیدعلی بشارت ـ سید حسن بشارت ـ سید عباس بشارت ـ مرتضی بشارت ـ اقدس بشارت (فرمانآرا) ـ مصطفی بشارت ـ پوران بشارت (میرسعیدی)
آ_۲۸۲۸۵ ۱_۲

بانهایت تاسف فوت جانگدازمادر همسران عزیزمان **بانو رباب بشارت** را باطلاع دوستان و آشنایان میرسانند .
مجلس ختم زنانه ومردانه آن شادروان از ساعت ۳ تا۵ بعداز ظهر روز سه‌شنبه ۲۲ اسفند ماه در مسجد مجد منعقد خواهد بود .
مصطفی فرمان‌آرا ـ دکتر هاشم میرسعیدی
آ ـ ۲۸۲۸۵ ۱ـ۲

شیرزنان و شیرمردان باشگاه لاینز قلهک
بانهایت تاسف درگذشت والده شیرمرد آقای‌سید حسین‌بشارت نایب رئیس باشگاه را باطلاع میرسانند .
مجلس ترحیم بعد از ظهر سه شنبه ۲۲ر۱۲ر۵۱ از ساعت ۳ تا۵ در مسجد مجد برگزار میشود .
رئیس باشگاه بین‌المللی لاینز قلهک ، ابوالقاسم لاجوردی
آ_۲۸۳۱۹

بانهایت تاسف فوت جانگداز شادروان **بانو رباب‌بشارت** را باستحضار دوستان و آشنایان و بستگان میرساند .
مجلس ختم ان شادروان از ساعت ۳ تا ۵ بعداز ظهر روز سه‌شنبه ۲۲ اسفند ماه در مسجد مجد منعقد خواهد بود .
خانواده‌های ـ بشارت ـ نوائی ـ فرمان‌آرا ـ میرسعیدی‌ـ پناهنده جدید ـ بیرجندی پور ـ باقری ـ محیی‌الدینی ـ امیرمعزی ـ چایچیان ـ صدری ـ معیری ـ عباس‌پور ـ مقدم‌ـ انصافی ـ پور بسطامی ـ محمدی ـ انصاریان ـ سلطانی ـ لبافنژاد ـ دانشمند ـ صدیقی ـ حیرانی ـ شهیدی ـ ادهم‌ـ اسعدیان ـ طباطبائی ـ نگهبان ـ عادلی ـ دیده‌بان ـ زارع‌ـ مجد ـ نائید ـ مویدی ـ صمدزاده ـ منهاج
آ_۲۸۲۸۵ ۱_۲
مصیبت وارده را بعموم خانواده عزادار بویژه فرزندان آنمرحومه تسلیت میدهیم

بانهایت تاسف و تاثر درگذشت ناگهانی شادروان بانو **پوراندخت ملک‌ایمن** مادر گرام همسر عزیزم را به اطلاع بستگان و دوستان‌محترم میرساند مجلس ترحیم زنانه ومردانه ان‌مرحومه روز دوشنبه ۲۱ اسفند از ساعت ۳ تا ٥ بعدازظهر در مسجد مجد منعقد میگردد .
امیرحسن سپهبان
آ ـ ۹۱۸٦۸

با نهایت تاثر و تاسف درگذشت ناگهانی شادروان **بانو پوراندخت ملک‌ایمن** همسر و مادر و خواهر و بسته با فضیلت و عزیزمان را باطلاع اقوام ودوستان محترم میرساند .
مجلس ترحیم زنانه و مردانه آن مرحومه روز دوشنبه ۲۱ اسفند از ساعت ۳ تا۵ بعدازظهر درمسجد مجد برگزار میگردد .
خانواده های : ملک‌ایمن ، سپهبان ، حیدری ، مانی ، شایگان ، امیرعراقی ، بانکی ، طائرپور ، مهرداد ، هیراد ، دبیر سپهری ، شهابی ، کلانتر ، ظهوری ، زندی ، محسنی ، لولاکی ، نظری ، مژدهی ، عابدی ، معینی ، طاهری ،بهنیا ، مخرائی ، شمیرانی ، اتفاق .
آ ـ ۲۸۲۲۱

بانهایت تاسف درگذشت **بانو حاجیه فاطمه بیگم شفقی** مادر گرامی آقای جعفر شفقی عضو شورای منطقه‌ای آموزش و پرورش شمیران را باطلاع میرساند ، مجلس ختم مردانه روز سه‌شنبه ۲۲ اسفند از ساعت ٤ تا ٦ بعدازظهر در مسجد اعظم قلهک برگزار میشود .
رئیس شورای منطقه‌ای آموزش و پرورش شهرستان شمیران‌ـ خواجوی
آ_۹۱۵۸۰

باکمال تاسف درگذشت **بانو حاجیه فاطمه بیگم شفقی** مادر گرامی آقای جعفر شفقی رئیس دبستان شهریار را به اطلاع همکاران محترم میرساند ، مجلس ختم مردانه از ساعت ٤ تا ٦ بعدازظهر روز سه‌شنبه ۲۲ر۱۲ر۵۱ در مسجد اعظم قلهک و ختم زنانه درهمانروز و ساعت درمنزل شخصی واقع درقلهک مقابل دبستان شهریار پلاک ۵۳۳ برگزار میشود .
رئیس اداره کل آموزش و پرورش شمیران ـ نراقی
آ_۹۱۵۸۲

باتاسف فراوان درگذشت **بانو حاجیه فاطمه بیگم شفقی** مادر گرامی آقای جعفر.شفقی را باطلاع میرساند ، مجلس ختم مردانه روز سه‌شنبه ۲۲ اسفندازساعت ٤تا٦ بعدازظهر درمسجد اعظم قلهک و ختم زنانه درهمانروز وهمانساعت در منزل شخصی واقع درقلهک مقابل دبستان شهریار پلاک ۵۳۳ برگزار میشود .
انجمن محلی غرب قلهک ـ سرتیپ حکیمی
آ_۹۱۵۸٤

بانهایت تاسف درگذشت ناگهانی **بانو حاجیه فاطمه بیگم شفقی** مادر عزیز آقای جعفر شفقی‌مدیر عامل گروه فرهنگی شهریار قلهک را باطلاع همکاران و دوستان محترم میرساند. مجلس ختم مردانه روز سه‌شنبه ۲۲ اسفند از ساعت ٤ تا٦ بعدازظهر درمسجد اعظم قلهک‌وختم زنانه درهمانروزوساعت درمنزل شخصی واقع درقلهک مقابل دبستان شهریار پلاک ۵۳۳ برگزار میشود .
گروه فرهنگی شهریار قلهک
آ_۹۱۵۸٦

باتاسف فراوان درگذشت ناگهانی‌مادر عزیزمان مرحومه مغفوره **حاجیه فاطمه بیگم شفقی** را در سبزوار باطلاع همشهریان محترم و اقوام و دوستان گرامی میرساند . مجلس ختم مردانه آنمرحومه روز سه‌شنبه ۲۲ اسفند از ساعت ٤ تا ٦ بعدازظهر درمسجد اعظم واقع درقلهک خیابان دولت و ختم زنانه درهمان روز و ساعت درمنزل شخصی واقع در قلهک مقابل دبستان شهریار کاشی ۵۳۳ برگزار میشود .
جعفر . علی . احمد . عصمت . اقدس . عزت و حشمت شفقی . خانواده‌های : شفقی . ممتحنی . کنجدی . آرمان . خاتمی . متحدی . اقبالی . کیانی . کشاورزپور . غفاری.
آ_۹۱۵۸۸
مصیبت وارده را بعموم بازماندگان آنمرحومه تسلیت میدهیم .

اوست پـایـدار
بانهایت تاسف‌وتاثر درگذشت نابهنگام **آقای حاج‌محمود حائری** پدر همکار عزیزمان آقای مهندس محمدجواد حائری کارمند سازمان آب منطقه‌ای فارس را باستحضار میرساند .
مجلس ختم آن فقیدسعید درروز سه‌شنبه ۲۲ر۱۲ر۵۱ ازساعت ۳ونیم تا ۵ بعدازظهر **درمسجد عالی سپهسالارشیراز** برگزار میگردد . متمنی است باشرکت درمجلس مذکور و قرائت فاتحه روح آن مرحوم را شاد و بازماندگان را قرین امتنان فرمائید .
سازمان آب منطقه‌ای فارس
آ_۹۱۵۷۸

باکمال تاسف و تاثر درگذشت **بانو عذرا صابری نخست** را باطلاع دوستان وآشنایان میرساند . مجلس ختم مردانه و زنانه روز سه‌شنبه ۲۲ اسفند ماه جاری از ساعت ۲ونیم تا ٤ونیم در مسجد فخرالدوله (دروازه‌شمیران) منعقد خواهد بود
خانواده‌های : صابری نخست . نورجاه . واحدی . جوادی . نوجوان بنام . علینقیان. حجتی . عرب . کدخدائی. مرادی.
آ ـ ۲۸۳۰۳
بعموم بازماندگان آن مرحومه مصیبت وارده را تسلیت‌میدهیم.

بانهایت تاسف درگذشت **حاج‌علی منوشان** را باطلاع دوستان و آشنایان میرساند . مجلس‌ترحیم مردانه وزنانه آن مرحوم روز دوشنبه ۲۱ر۱۲ر۵۱ از ساعت ۱۳ تا ۱۵ درمسجد مجد برقرار خواهد بود .
خانواده های : منوشان (مینوئی) . خلیلی‌فر . بنی‌هاشمی. زندی . مینوئی . مینوئیان . فرسود . یزدی . عباسی . رجبی. سلامی و خانواده های وابسته .
آ ـ ۲۸۳۰۷
مصیبت وارده را بعموم بازماندگان آنمرحوم تسلیت میدهیم

با نهایت تاسف درگذشت شادروان **اردشیرلیاقتی** کارمند وزارت اقتصاد را باطلاع می‌رساند مجلس ترحیم آن‌شادروان روز دوشنبه بیست و یک اسفند ماه ۱۳۵۱ از ساعت ۳ الی ۵ بعدازظهر درمسجد ارک منعقد خواهد بود .
وزارت اقتصاد
آ_۹۱۸۸٦

با کمال تاسف درگذشت شادروان **اردشیر لیاقتی** کارمند وزارت اقتصاد را باطلاع میرساند .
مجلس ترحیم فقید سعید از ساعت ۳ الی ۵ بعد ازظهر روز دوشنبه ۲۱ر۱۲ر۵۱ در مسجد ارک برگزار خواهد شد .
کارکنان اداره کارپردازی و خدمات وزارت اقتصاد
آ_۹۱۸۸٦

با نهایت تاثر و تاسف درگذشت نابهنگام شادروان **اردشیر لیاقتی** را باطلاع آشنایان و دوستان میرساند .
مجلس ختم مردانه آن مرحوم از ساعت ۳ الی ۵ بعداز ظهر روز دوشنبه ۲۱ر۱۲ر۵۱ در مسجد ارک و ختم زنانه در همانروز در منزل شخصی برگزار خواهد شد .
خانواده‌های لیاقتی. مقصودی. توکلی. خبازی‌پور. مظفر زاده. اشرفی‌نیا. رسائل. شعبانپور. پاکیش. حریری بهفر. مینوئی. نجم‌آبادی. حسن طریحی. برومند. اعزامی . سیامی. محمدی. کاشانی. پرهیزکار . حسین‌پور. اسکندر. ادارمچی.
آ_۹۱۸۸٦
مصیبت‌وارده را بعموم بازماندگان آنمرحوم تسلیت می‌دهیم

بانهایت تاسف‌فوت‌شادروان **بانوآمنه پورمندشهمیرزادی** والده‌آقای محمدپورمند راباطلاع خویشاوندان و دوستان میرساند .
مجلس ترحیم زنانه و مردانه آن مرحومه روز سه‌شنبه ۲۲ر۱۲ر۵۱ از ساعت ٤تا٦ بعداز ظهر درمسجد حاج حسن میدان شاهپور خیابان بوعلی برگزار میگردد .
خانواده‌های : پورمند . شهابی . مسعودی . روحانی . شهاب‌الدین ، شکوهی ، ثقفی ، فراهت ، کائنی ، زمانی ، طبسی . بختیاری . خسروی . رحمتی . ربیع‌زاده . توکلی . صالحی .
آ_۲۸۲۷۹
بعموم بازماندگان آنمرحومه مصیبت وارده را تسلیت میدهیم .

بانهایت تاسف فوت نابهنگام شادروان **الیاس خرمیان** مهندس ارشد و ارزشمند سازمان آب منطقه‌ای تهران را باطلاع میرساند .
مجلس ترحیم آن‌مرحوم ازساعت۱۵ الی ۱۷ روز سه‌شنبه ۲۲اسفند ماه در کنیسای یوسف‌آباد واقع درخیابان محمدرضا شاه خیابان پانزدهم برگزار خواهد شد .
سازمان آب منطقه‌ای تهران (شرکت سهامی)
آ ـ ۲۸۳۰۹

یادبود

کالبد گرانبها گوهری را باما، گورسردی‌فاصله است‌وبهمین مناسبت هفتمین روزدرگذشت مرحوم **فرج‌الله مراد** را از ساعت ۳ الی ۵ بعد از ظهر روز دوشنبه ۲۱ر۱۲ر۵۱ در آرامگاه بدر واقع در امامزاده عبدالله برگزار می کنیم تا با اشگ گرممان خانه ابدی سردش را حرارت بخشیم وسیله رفت وآمد در میدان شهناز اول خیابان خواجه نصیر راس ساعت ۲ر۳۰ آماده است .
بانو مراد. منوچهر ومهرداد ومهران مراد . و برادرانش . حبیب‌اله. اسداله. فیض‌اله. ابراهیم. جمال. عزیزاله . مراد . و وابستگان .
آ_۲۸۳۱۳

سپاسگزاری

از کلیه اقوام و دوستان که بوسیله‌جراید ، تلگراف ، تلفن و شرکت در تشییع و ترحیم مادر گرامیمان ابراز لطف و عنایت فرموده‌اند سپاسگزاری نموده و سلامتی همه.را از خداوند منان مسئلت داریم.
کمال ، جمال ، داود ناصری و خانواده های وابسته
آ ـ ۲۸۲٦۷

از ذوات محترم ، بستگان ، دوستان و آشنایان‌گرامی که با حضور خود در مراسم تشییع ، مجلس ختم و شب هفت مرحوم **محمدتقی شرفی** بزرگ خاندان شرفی شرکت فرموده و چه تلگرافی ، کتبا و تلفنی بقلوب داغداران تسلی بخشیده‌اند سپاسگزاریم . چنانچه بواسطه تالمات روحی عرض تشکر حضوری مقدور نباشد پوزش می طلبیم .
عذرا سبکبارفرد ، حسین شرفی ، علینقی شرفی .
آ_۹۱۸۲۲

اظهار امتنان
از سروران گرامی و فرد ، فرد اهالی محترم سروستان که درتشییع جنازه و مجالس‌ختم‌شادروان **مشهدی آقا کوچک شفیعی** بزرگ خاندان شفیعی شرکت نموده‌اند سپاسگزاری مینماید .
فامیل شفیعی
آ_۹۱۵۷٦

بدین وسیله از کلیه سروران گرام و دوستان محترم کعبه مناسبت درگذشت مادر عزیزمان‌در جلسات مختلف مجالس ترحیم در خمین و تهران شرکت فرموده ویا وسیله تلگرام و نامه اظهار همدردی فرموده‌اند سپاسگزاریم از اینکه بواسطه تالمات روحی برای عرض تشکر حضوری توفیق حاصل‌نگردید معذرت خواسته توفیق همگی را از خداوند خواستاریم .
برادران بهرامی
آ_۲۸۳۲۳

تسلیت

سرکار علیه فرشته خانم و بهاره خانم طاهرپور
با اندوه فراوان مصیبت وارده را تسلیت عرض می نمائیم .
دانش آموزان دوم راهنمائی ـ فرهنگ شفا
آ_۹۱۸۳۸

خانواده محترم بانکی و طاهرپور
مصیبت وارده را تسلیت عرض می نمائیم .
از طرف کارکنان فرهنگ‌شفا ـ شفائی
آ_۹۱۸۳۸

تیمسار سرلشگر موحد . تیمسار سرلشگر آریازند
بانهایت تاثر و تاسف مصیبت وارده را تسلیت عرض صبر و شکیبائی و تندرستی بازماندگان را از درگاه ایزد توانا خواهانم .
سپهبد محمدحسین ضرغام
آ_۹۱۸۹۲

خاندان محترم وکیل گیلانی
بانهایت تاسف مصیبت وارده را تسلیت عرض مینماید.
اسمعیل سررشته‌داری
آ ـ ۲۸۲۸۱

فقدان شادروان مهندس الیاس خرمیان موجب تالم وتاثر فراوان گردید بهمسر ارجمند ، فرزندان برومند، بستگان و دوستان آن فقید صمیمانه تسلیت عرض نموده سلامت وطول عمر آنها را از خداوند قادر مسئلت داریم.
شرکت کارخانه درستی ـ رضا درستی ـ حسن درستی‌ـ جعفر درستی ـ مصطفی درستی ـ محمد متوسلی ـ وحجیجی
آ ـ ۹۱۸۵۲

جناب آقای فتاح مقدم
با کمال تاسف درگذشت پدر گرامیتان را تسلیت‌گفته بقای عمر شما و بازماندگان را از خداوند مسئلت دارم.
محمدعلی اربابیان
آ ـ ۲۸۲۷۳

خانواده محترم عمید
بانهایت تاسف مصیبت‌وارده را تسلیت عرض نموده‌بقای عمر بازماندگان آن خانواده جلیل را از خداوند متعال مسئلت می‌نمائیم.
علی جمالی
آ ـ ۹۱۸۵٦

جناب آقای محمودکیا رحمانی شرکت منای
بانهایت تاثر و تالم درگذشت مادر گرامیتان را تسلیت عرض نموده بقای عمر بازماندگان آن خانواده جلیل را از خداوند متعال خواهانیم.
شرکت سهامی اونیورسال
آ ـ ۹۱۸۵٤

همکار گرامی آقای ناصر ولی‌الهی
بانهایت تاسف و تاثر مصیبت وارده را تسلیت میگوید .
شرکت برق منطقه‌ای تهران
آ_۹۱۷۹۰

دوست‌عزیزم جناب آقای عباس شریفی
باکمال تاسف درگذشت عموی گرامتان شادروان عبدالله قدس شریفی را تسلیت میگوید .
مجید حسیبی
آ_۹۱٦۹٦

جناب آقای مهندس ناصر گرجی
درگذشت مادر گرامیتان را صمیمانه به جنابعالی و خاندان محترم گرجی تسلیت عرض می‌نماید .
مهندسین مشاور لیگ
آ_۹۱۷۰٦ ۱_۲

جناب آقای بیگپور دبیر دبیرستان دکتر نصیری
مصیبت وارده را تسلیت گفته بقاء عمر بازماندگان را از خداوند متعال مسئلت داریم .
ازطرف دبیران و کارکنان دبیرستان دکتر نصیری
قوام‌الدین حبیبی
آ_۹۱۷۱۰ ۱_۱

جناب آقای یوسف صدرائی
با کمال تاسف و تاثر فوت مادر گرامی جنابعالی راازصمیم قلب تسلیت عرض نموده و بقاء عمر و سلامت آن خانواده ارجمند را از درگاه خداوند متعال خواهانیم .
شرکت سهامی موهامو با مسئولیت محدود
آ_۹۱۸۲۸

در بودجه سال ۵۲

یک میلیارد و ۲۹۵ میلیون‌ریال به‌بهبود ترافیك اختصاص داده شده است

براساس‌مطالعاتی که‌درسال جاری به وسیله کارشناسان ترافیک به عمل آمد در سال آینده اعتباری معادل ۱ر۲۹۵ میلیون‌ریال برای بهبود ترافیک اختصاص داده شده است که به مصرف طرحهای زیر خواهد رسید .

هدف‌این‌طرح‌عبارت ازمطالعه طرح‌جامع‌ترافیک تهران‌خواهد بود که عملیات اجرائی مربوط به آن در سال ۱۳۵۳ آغازمی‌شود و اعتبار این طرح درسال های آینده برابر ۳ر۵۵ میلیون ریال می‌باشد .

۲ـ طرح ساختمان شاهراه های شهری ، این طرح دارای اعتباری‌بمبلغ‌۹۰۰ میلیون ریال است که بمنظور ساختمان راه های ارتباطی استادیوم یکصد هزارنفری‌آریامهر و سایربزرگ راه‌های‌ضروری در شهر تهران بمصرف خواهد رسید .

عملیات اجرائی راه های استادیوم در سال آینده شروع و پیش‌بینی می شود در همان سال خاتمه یابد .

برای استفاده ازتلفن اتومبیل همه میتوانند درخواست بدهند

طرح نصب یک هزار شماره تلفن سیار روی اتومبیلهای تهران در سال آینده به‌مناقصه گذارده خواهد شد .

امتیاز این هزار شماره‌تلفن برای استفاده عموم در نظر گرفته شده است وبه‌متقاضیانی که ودیعه شرکت مخابرات را بپردازند و واجد شرایط‌دریافت تلفن سیار باشند سپرده‌میشود.

عملیات مربوط به نصب‌این یک هزار شماره تلفن سیار روی اتومبیلهای تهران از سال ۱۳۵۳ آغاز خواهد شد .

شعاع بهره برداری این تلفن‌ها محدود است و فقط مشترکین میتوانند از داخل یک محدوده معین با خانواده خود و یا هرشماره دیگری که میخواهند تماس تلفنی برقرار کنند .

بقرار اطلاع شعاع بهره‌برداری تلفن هـای سیار محدوده شهر تهران خواهد بود و اگر این اتومبیلها به حومه شهر، بروند تماس تلفنی آنها با تهران‌قطع خواهد شد .

در حال حاضر چندین‌دستگاه تلفن سیار در تهران مشغول کار است که به اختصاص به اتومبیل مقامات سیاسی دارد.

شرکت مخابرات ایران اطلاع داد که‌میزان ودیعه درخواست تلفن سیار بعدا اعلام خواهد شدومشترکین میتوانند تقاضای دریافت تلفن سیار بکنند .

قابل توجه بازرگانان و نیکوکاران‌محترم

بطوریکه استحضار دارند در کار ساختمان و تعمیرات بقاع متبرکه‌همواره‌از جانب‌خیراندیشان مساعدتهای مالی میشود اینک نیز که مسجد و بقعه مقدسه حضرت سیدناصرالدین (ع) واقع‌در خیابان خیام درحال ساختمان میباشد از افرادنیکوکاری که مایلند در این امر خیر شرکت فرمایند استدعا میشود اهدائی خود را فقط بحساب جاری ۳۱۰۰٦ بانک ملی شعبه پاچنار پرداخت و فیش آنرا به دفتر آستانه مبارکه تسلیم و رسید دریافت دارند.
هیئت امناء آستانه سیدناصرالدین (ع)
آ ـ ۹۱۸۵۸

ارتباط مستقیم تلفنی دزفول از ساعت ۷ صبح روز پنجشنبه، ۲۴ اسفندماه ۱۳۵۱ برقرار میگردد

پیرو گشایش سرویس خودکار ماوراءشهری در تهران ـ اصفهان‌ـ شیراز ـ همدان ـ اهواز‌ـ خرمشهر ـقم‌ـ کاشان ،رشت ، بابل ، قزوین، خرم‌آباد، بروجرد ، ساری ، تبریز ، آمل ،رضائیه، اراك و کرمانشاه (بطور یك‌طرفه) ، اینك وزارت پست و تلگراف و تلفن در اجرای طرح عظیم‌توسعه شبکه مخابراتی کشور سرویس مزبور را دردزفول نیز دائر نموده است که از ساعت ۷ صبح روز پنجشنبه ،۲٤ اسفند ماه ۱۳۵۱ ، آغاز بکار خواهد نمود .

بدین ترتیب مشترکین در هر یك از شهر های نامبرده فوق خواهند توانست از تاریخ‌مزبور بطور خودکار با مشترکین تلفن در دزفول و بالعکس ارتباط تلفنی برقرار نمایند .

در مورد کرمانشاه ، مشترکین این شهر خواهند توانست با مشترکین تلفن در دزفول و کلیه شهرهائیکه با شبکه تلفن خودکار بین شهری مجهز گردیده‌اند ، مکالمه نمایند ،لیکن در جهت عکس فقط مشترکین تهران میتوانندبا مشترکین کرمانشاه مکالمه کنند . سرویس‌تلفن خودکار بین شهری کرمانشاه بزودی پس‌ازتکمیل شبکه مربوطه توسعه خواهد یافت .

کد (شماره مشخص کننده) حوزه تلفنی دزفول ۰٦٤۱ است .

کد شهرهائیکه در آنها نمره‌گیری ماوراء شهری دائر شده ، ذیلا درج میگردد :
تهران ۰۲۱ـ اصفهان‌۰۳۱ـ شیراز ۰۳۳۱ـ همدان‌۰۲٦۱ـ اهواز ۰٦۱ـ کاشان‌۰۲۵۲۱ ـ خرمشهر ۰٦۵۱ـقم ۰۲۵۱ـ رشت ۰۲۳۱ـ بابل ۰۲٤۱ـ قزوین ۰۲۸۱ ـخرم‌آباد ۰٦٦۱ ـ بروجرد ۰٦٦۲۱ـ کرمانشاه ۰٤۳۱ـ ساری ۰۲٤۳ ـاراك ۰۲٦۲۱ ـتبریز ۰٤۱ـ رضائیه ۰٤٤۱ـ آمل‌۰۲٤۲

مدت زمان مکالمه بازاء دو ریال بین شهر های ذکر شده بالا و دزفول بقرار زیر می‌باشد:

مکالمه بین	روز (ثانیه)	شب (ثانیه)
تهران ـ دزفول	۵	۱۰
اصفهان ـ دزفول	۷ر۵	۱۵
شیراز ـ دزفول	۵	۱۰
همدان ـ دزفول	۷ر۵	۱۵
اهواز ـ دزفول	۱۰	۱۵
خرمشهر ـ دزفول	۷ر۵	۱۵
قم ـ دزفول	۷ر۵	۱۵
کاشان ـ دزفول	۷ر۵	۱۵
رشت ـ دزفول	۵	۱۰
بابل ـ دزفول	۵	۱۰
قزوین ـ دزفول	۵	۱۰
خرم‌آباد ـ دزفول	۱۰	۱۵
بروجرد ـ دزفول	۱۰	۱۵
ساری ـ دزفول	۵	۱۰
اراك ـ دزفول	۷ر۵	۱۵
کرمانشاه ـ دزفول	۷ر۵	۱۵
تبریز ـ دزفول	۵	۱۰
رضائیه ـ دزفول	۵	۱۰
آمل ـ دزفول	۵	۱۰

در جهت معکوس نیز نرخ مکالمه‌بقرار فوق میباشد . نرخ روز از ساعت ۷ صبح الی ۹ بعدازظهر و نرخ شب از ساعت ۹ بعدازظهر تاساعت ۷ صبح‌روزبعدمحاسبه ودریافت میگردد .
وزارت پست و تلگراف وتلفن
آ_۹۱۹۰٦

تیمسار سرلشکر آریازند
مصیبت وارده را تسلیت عرض نموده خود را در این غم بزرگ شریک میدانیم
کارمندان قسمت ترجمه و نگارشات گروه روابط‌مستشاری
آ_۹۱۵۷۲؟

همکار عزیز آقای مرتضی مکی
با نهایت تاسف مصیبت وارده را بشما و عموم بازماندگان تسلیت گفته سلامت و سعادت شما را از درگاه خداوند مسئلت می نماید .
پخش کل گروه تولیدی پارس
آ_۹۱۸۳٦

استاد ارجمند جناب‌آقای دکتر پرویز معیلی
دانشجویان سال چهارم دانشکده پزشکی دانشگاه‌ملی ایران تاثرات عمیق خود را از مصیبت وارده بدین‌وسیله اعلام و سعادت و سلامتی آن استاد ارجمند و خاندان محترم را از خدای بزرگ مسئلت دارند .
آ_۲۸۲۹۷

جنابان آقایان داود ـ رضا ـ دکترجواد وکیل‌گیلانی
مصیبت وارده را صمیمانه به شما و آن خانواده‌محترم تسلیت عرض می‌کنم.
علی‌اصغر مهاجر
آ ـ ۹۱۸۹۰

همکار محترم آقای محمد حیدری
مصیبت‌وارده را تسلیت میگوئیم
دبیران و کارکنان دبیرستان بوستان‌ارامنه
آ ـ ۹۱۸۷۲

دوست عزیز جناب آقای پرویز زرگری
بانهایت تاسف مصیبت وارده‌را به شما وخانواده محترم تسلیت میگوئیم .
دانشجویان سال چهارم دانشکده پزشکی
آ ـ ۲۸۲۹۷

تیمسار سرلشگر افراخته
بانهایت تاسف مصیبت وارده‌را از سوی خود وهمکارانم تسلیت عرض نموده بقاء عمر بازماندگان را از خداوند متعال ارزو دارم.
سرلشگر محسن معین‌زاده
آ ـ ۲۸۲۹۵

آقایان سیروس و فیروز الماسی
با قلبی اندوهگین درگذشت پدر عزیزتان را صمیمانه تسلیت میگوئیم .
شکوه ، هاشمی‌نسل ، گلزار ، وزیری ، حاج‌عظیمی ، میبدی ، زعیمی .
آ_۲۸۳۱۷

جناب آقایان فرج‌اله ، الیاس ، نعمت‌الله ، گئولایادگار و سرکار بانوان اشرف و ایران یادگار
مصیبت وارده فوت شکرالله نوریادگار را به حضور بازماندگان تسلیت عرض نموده و سلامتی و بقای عمر آن خانواده محترم را آرزومندیم .
نجات‌الله یودعیم ، منصور یروشلمی ، منصور طاهری
آ_۲۸۳۰۵

سرکار ستوان یکم بنی‌هاشمی
با نهایت تاسف فوت پدر گرامیتان را از طرف خود و همکارانم به سرکار و سایر بازماندگان آن مرحوم تسلیت میگویم .
سرلشکر سپه‌دوست
آ_۹۱۵۹٤

جناب آقای ایرج مومنی
با نهایت تاسف مصیبت وارده را به جنابعالی و فامیل محترم تسلیت گفته و خود را در این اندوه بزرگ شریک میدانیم .
اصفهان : کارکنان و کارمندان شرکت ساختمانی پرهیب
آ_۹۱۵۷٤

خانواده های محترم : عبدالرزاقی . رواسی‌زاده . عبداللهی . رواسی‌پور . ماهرخ . رواس‌و خانواده‌های‌وابسته
باکمال تاسف وتاثرمصیبت وارده را تسلیت عرض‌نموده و بقای عمر بازماندگان را از درگاه خداوند متعال خواستاریم
سندیکای کله‌وپاچه پاک‌کنی کشتارگاه تهران و حومه
سیداحمد حیدری
آ_۲۸۲۸۳

همکار محترم آقای فقیهی لنگرودی
خبر تالم‌اور مرگ نابهنگام پدر بزرگوارتان باعث تاثر خاطر همکاران دانشگاهی‌شما گردید ، ضمن تسلیت بقاء عمر شما و خانواده گرامیتان را آرزو داریم.
کارکنان امور مالی دانشگاه پهلوی
آ ـ ۹۱۵۹٦

سال چهل و هفتم ـ شماره ۱۴۰۴۷

اطلاعات

یکشنبه ـ بیستم اسفند ماه ۱۳۵۱
پنجم صفر ۱۳۹۳ ـ یازدهم مارس ۱۹۷۳

ساعات شرعی

استخراج دکتر ریاضی کرمانی

اذان صبح	ساعت ۴ و ۵۳ دقیقه	
طلوع آفتاب	ساعت ۶ و ۲۲ دقیقه	
ظهر شرعی	ساعت ۱۲ و ۱۶ دقیقه	
اذان مغرب	ساعت ۶ و ۲۴ دقیقه	

سومین بانک جدید ایران آغاز بکار میکند

احمد مرادی

موجودیت بانک جدید ایران که فعالیت خود را بخصوص متوجه کمک به صنایع وتعاون خواهد کرد ، با سه میلیارد ریال سرمایه اولیه بزودی رسما اعلام خواهد شد .

این بانک با سرمایه گذاری مشترك ایران و آمریکا تاسیس خواهد شد که ۶۰ در صد سهام آن متعلق به ایرانیان و ۴۰ در صد دیگر از آن موسسات مالی آمریکا خواهد بود .

قرارداد مقدماتی همکاری و مشارکت این بانك بین موسسین ایرانی و شرکای امریکائی به امضاء رسیده است و طرح کلی و اساسنامه آن تنظیم وآماده تسلیم به شورای پول و اعتبار در بانك مرکزی ایران می ـ باشد بنیانگزار این بانك آقای جعفر اخوان عضو اتاق بازرگانی و صنایع و معادن ایران و رئیس هیئت مدیره شرکت سهامی جیپ ایران سازنده اتومبیلهای آریا و شاهین و جیپ میباشد .

مقداری از ۶۰ در صد سهام ایرانی این بانك پس از تصویب اساسنامه آن برای فروش به مردم عرضه خواهد شد .

این بانك فعالیت های اقتصادی و بانکی خود را زیر عنوان بانك اقساطی شروع خواهد کرد . هدف نهائی از تاسیس این بانك کمك به صنایع کشور در پیشرفت رشد اقتصادی خواهد بود که در کنار آن تسهیلات فراوانی را از لحاظ اعتباری برای مصرف کنندگان کالا های مصرفی بادوام فراهم خواهد ساخت .

اولین بانك جدید ایران با نام «بانك صنعتی شهریار» با سرمایه اولیه پنج میلیارد ریال اخیرا موجودیت خود را رسما اعلام داشت و فعالیت های بانکی خود را با عرضه یکهزار و پانصد میلیون ریال سهام بمردم شروع کرد که با استقبال مردم مواجه شد و در مدت کوتاهی این سهام بوسیله ۲۱۰۰ نفر خریداری شد .

این استقبال از سهام سبب شد که آقای علی رضائی بنیانگذار بانك بموجب تصمیم هیئت موسسین مجددا از دیروز چهارصد میلیون دیگر از سهام خودرا برای فروش بمردم عرضه کند.

دومین بانك جدید ایران تحت عنوان «بانك صنایع ایران» با سرمایه اولیه سه میلیارد ریال فعالیت رسمی خود را از اواسط هفته گذشته آغاز کرد. هفتادوپنج در صد سرمایه اولیه بانك یعنی ۲٫۲۵۰ میلیارد ریال آن توسط موسسین بانك تعهد و خریداری شده است . بیست و پنج درصد بقیه یعنی ۷۵۰ میلیون ریال از دوشنبه فردا تا پنجشنبه این هفته بصورت سهام ده هزار ریالی با نام بمردم عرضه خواهد شد .

بنیانگذار این بانك آقای محمود خیامی مدیر عامل کارخانجات ایران تاسیونال است در این دو بانك بترتیب بانکهای اعتبارات صنعتی ایران و توسعه صنعتی و معدنی ایران نیز سرمایه گذاری خواهند کرد .

باین ترتیب با شروع فعالیت سومین بانك جدید صنعتی کشور مجموعا ۱۱ میلیارد ریال در سه بانك جدید سرمایه گذاری اولیه میشود که انتظار میرود تا پایان برنامه پنجم به سرمایه اولیه این سه بانك مقدار معتنابهی افزوده شود . چون قرار است در پایان برنامه پنجم ـ سرمایه اولیه بانك صنعتی شهریار به ده میلیارد ریال افزایش داده شود .

ساختمان جدید رویال هیلتون تهران گشایش یافت

خانم فلی‌پیدیس همسر جورج فلی‌پیدس مدیر هیلتون هتل تهران با قطع نوار سه رنك در حضور آقایان هویدا نخست‌وزیر ، جعفر شریف‌امامی رئیس سنا ونایب التولیه بنیاد پهلوی ساختمان جدید هیلتون رامی گشاید. در سمت چپ عکس کورت اشراند رئیس کل هیلتون بین‌المللی دیده می شود.

مراسم گشایش ساختمان جدید هیلتون عصر دیروز با حضور نزدیک به یکهزار میهمان ایرانی و خارجی برگزار شدو هویدا پس از آنکه قیچی را به دست همسر مدیر هیلتون برای بریدن نوار داد از قسمت های مختلف ساختمان جدید دیدن کرد و آنگاه در ضیافتی که به همین منظور در بالروم هیلتون برپا بود شرکت نمود .

ساختمان جدید هیلتون در ضلع شرقی ساختمان قدیم با سیصد اطاق بنا گردیده ومجهز به وسائلی است که ساختمان گذشته از داشتن آن‌ها بی‌بهره بود. گشایش ساختمان جدید مقارن با دهمین سال تاسیس هیلتون در تهران بود .

یکی از مهمترین کارشناسان بانکی مدیرعامل بانک صنایع ایران میشود

بانك صنایع ایران که فروش سهام آن از فردا آغاز می ـ شود با مدیریت عامل یکی از مهمترین و برجسته ترین کارشناسان بانکی کشور که دارای شهرت و اعتبار بین‌المللی است آغاز بکار خواهد کرد.

این خبر امروز از طرف چند مقام موثق و صاحبنظر اقتصادی اعلام شد .

این مقامات گفتند: با توجه به آینده درخشان بانك صنایع ایران و نقش مهمی که این بانك در شرف تاسیس ، در توسعه صنعتی و اقتصادی و معدنی کشور خواهد داشت ، موضوع مدیریت عامل بانك با اهمیت فراوان تلقی شده و هم اکنون مطالعات وسیعی برای انتخاب مدیر عامل از میان برجسته ترین کارشناسان بانکی آغاز شده است .منابع مزبور از ذکر نام شخصیت‌هائی که نامزد مدیریت بانك صنایع ایران هستند خودداری کردند.

خبرنگار ما میافزاید: باتوجه به تدبیری که هیات موسس بانك برای سهیم کردن هرچه بیشتر مردم در بانك صنایع ایران اتخاذ کرده است و بموجب آن هر نفر می‌تواند حداقل یك سهم و حداکثر فقط ۲۰۰ سهم ۱۰ هزار ریالی خریداری کند ، پیش بینی می شود که خرید سهام بانك مورد استقبال فراوان قرار گیرد .

براساس این پیش بینی ، هرچند مدت فروش سهام از فردا تا ظهر پنجشنبه اعلام شده ، ولی گفته می شود که سهام ۱۰ هزار ریالی بانك که نصف آن نقدی و بقیه تعهدی است ، قبل از خاتمه مدت اعلام شده تماما بفروش خواهد رسید .

قابل توجه اصناف

بخشودگی مالیاتی

مؤدیان مشمول ماده ۶۳ قانون مالیاتهای مستقیم

که ۸۰٪ مالیات عملکرد هریک

از سالهای ۴۶ لغایت ۵۰ را کلا

قبل از پایان اسفند ماه جاری پرداخت نمایند از

۲۰٪ بقیه مالیات و کلیه جرائم وزیان

دیرکرد معاف میشوند

توجه

فقط ۱۰ روز فرصت باقی است

در پارلمان ایران

وظائف و تشکیلات بعضی وزارتخانه‌ها تغییر میکند

★ درآمد فروش واحدهای مسکونی ارزان قیمت و متوسط قیمت از مالیات ، معاف گردید .

علیرضا شفائی

درسال آینده مرکز تولید و فرستنده مرادیو تلویزیونی ساری ، خرم‌آباد ، یزد ، مریوان ، همدان . بوشهر، خاش ، بانه ، چالوس واردبیل مورد بهره‌برداری قرار میگیرد و قسمتی از واحد های سیار و وسایل سنگین فیلم جهت پخش مسابقات المپیک آسیائی سال ۱۹۷۴ که در تهران برگزار خواهد شد ، خریداری میشود . علاوه بر بهره‌برداری از مرکز پرقدرت رادیوئی بناب وبندر لنگه، چهار مرکز خبری نیز در یمن ـ دوبی ـ کراچی ـ نیویورک یا کابل ایجاد میشود . دولت در برنامه سال ۱۳۵۲ خود که آنرا به پارلمان تقدیم کرده‌است اعلام داشت که طرح توسعه خبرگزاری پارس با ۲۵ میلیون ریال اعتبار بمرحله اجرا درمیاید و بموجب آن خبرگزاری پارس به‌دستگاه فرستنده «آر . تی . تی» مجهز خواهد شد.

★★★

در ممالک پیشرفته، معیار و ضابطه درتنظیم قوانین و طرح‌های اجتماعی حفظ منافع مشروع افراد جامعه و حمایت مستقیم ازطبقات کم‌درآمد میباشد . سناتور مصطفی تجدد با این اعتقاد ، نمونه چند مورد را که در آلمان فدرال اجرا میشود در جلسه علنی مجلس سنا باین شرح عنوان کرد :اگر دریک خانواده ، شوهر شاغل باشد ولی زن شغلی در بخش خصوصی یادولتی نداشته باشد ، فقط از نصف حقوق شوهر مالیات گرفته میشود ـ در صورتیکه درآمد سالیانه شوهر ۴۰ هزار مارک وهمسرش ۲۰ هزار مارک باشد ، فقط از نصف مجموع حقوق زن وشوهر مالیات اخذ میگردد ـ چنانچه عایدات خانواده‌ای درسال از ۱۳هزار ودویست مارک کمتر باشد برای هزینه فرزندان آنها از طرف دولت مقرری پرداخت میگردد ـ در صورتیکه شخص اوراق بهادار خریداری و بعداز شش ماه بفروش برساند از درآمد های حاصله هیچگونه مالیاتی دریافت نمیشود ـ مدیران واحد های تولیدی واقتصادی وتمام کسانیکه موقعیت اجتماعی مشخصی دارند از تسهیلات زیادی برخوردارند وهزینه اتومبیل وحقوق راننده و مستخدمین منزل ازدرآمد مشمول مالیات کسر میشود (حال آنکه درمحیط اجتماعی ما اینگونه تعلقات مبنای محاسبه مالیاتهای تصاعدی میگردد) . خانواده هائی که بعلت نداشتن تمکن مالی مجبورند وسائل لازم زندگی از قبیل تلویزیون و مبل و غیره را به‌صورت کرایه دراختیار داشته باشند حق دارند کلیه وجوهی را که ازاین‌بابت میپردازند ازدرآمد مشمول مالیات کسر نمایند ـ کلیه اهالی آلمان می‌توانند قیمت خانه یا آپارتمانی را که خریداری نموده در ۸ سال اول ۵درصد و تا ۴۰ سال بعد ۲٫۵ درصد بابت مالیات کسر نمایند .

★★★

وظایف و تشکیلات برخی از وزارتخانه‌ها وسازمان های دولتی با توجه به اصول وسیاستهای برنامه عمرانی پنجساله پنجم که از تصویب نهائی پارلمان گذشته است مورد تجدید نظرقرار خواهد گرفت . در برنامه سال ۱۳۵۲ دولت پیش‌بینی گردید باافزایش تعداد دادگاهها، خدمات قضائی کشور گسترش بیشتری خواهد یافت و نسبت به تسریع در رسیدگی و حل و فصل دعاوی اقدام خواهد گردید . درسال آینده یکهزار و سیصد و پنجاه نفر در سپاهیان انقلاب تحت عنوان سپاهیان خدمت در واحد های قضائی و ثبتی ، مشغول انجام وظیفه خواهند شد. وزارت امور خارجه موسسه آموزش رشته سیاسی تاسیس خواهد کرد. حدود مناطق مالیاتی نیز باانجام عملیات نقشه‌برداری برای حوزه‌های مالیاتی، مشخص میشود وامر دریافت مالیات‌ها از طریق مقررات اصلاحی وگردآوری اطلاعات و اعمال نظارت ، تسهیل وتقویت خواهد شد . از دستگاههای الکترونیک برای مبادله سریع اطلاعات بین مراکز وزارتخانه های مربوط به این امور و شعب شهرستانها استفاده بعمل خواهد آمد . در بخش امور عمومی برنامه دولت درسال ۱۳۵۲ که تقدیم پارلمان گردید اشاره شده‌است به منظور ارتقاء سطح دانش ومهارت کارکنان دولت در سال ۱۳۵۲ ، مرکز آموزش مدیریت توسط سازمان امور اداری واستخدامی کشور تاسیس و شروع بکار خواهد کرد . همچنین پیش‌بینی شده‌است که موجبات اجرای طرح طبقه‌بندی مشاغل (مرحله دوم قانون استخدام کشوری) ، که در وزارت آموزش وپرورش انجام گردید ، در سایر وزارتخانه ها وموسسات دولتی نیز فراهم خواهد آمد.

★★★

استادان و دانشیاران دانشگاه تهران و دانشگاه تبریز که تمام‌وقت هستند می گویند حقوق بازنشستگی آنها مانند ده‌سال پیش است . یعنی اشلی که ده سال پیش بوده ، همانطور مانده‌است .

دکتر شفیع امین‌نماینده تبریز ضمن طرح این نکته گفت البته رئیس دانشگاه تهران با علاقه وفعالیتی که دارند پیشنهاد کرد و حقوق تامین شده‌ولی بازنشستگی تامین نشده‌است .یك استاد ودانشیار که امروز بازنشسته می‌شود همان حقوقی‌را می گیرد که ده‌سال پیش می گرفته است . نماینده تبریز ازوزیر فرهنگ و هنر که جلوی نمایش فیلم ستارخان را گرفته‌است تشکر کرد ویادآور شد فیلم مذکور ایراد بسیار داشت و قسمتهائی‌از آن با تاریخ وفق‌نمیداد . این درست نیست که قدر و منزلت پیشروان وپیشوایان مشروطیت مخصوصا سالار ملت که زحمات بسیار کشیدند باین صورت کاسته شود . نباید اجازه داد که تاریخ راعده‌ای بی اطلاع تحریف کنند !...

***

صددر صددرآمد اشخاص حقیقی یا حقوقی حاصل از فروش واحدهای مسکونی ارزان قیمت و پنجاه درصد درآمد حاصل از فروش واحدهای مسکونی متوسط قیمت ازپرداخت مالیات معاف گردید .

ضوابط وقیمت های واحدهای مسکونی ارزان‌قیمت ومتوسط قیمت که طرف پنجسال آینده ساخته و بفروش میرسد از طرف وزارت دارائی و وزارت آبادانی و مسکن تعیین می گردد .در صورتیکه طرح ساختمان قبلا بتصویب وزارت دارائی و مسکن نیز رسیده‌باشد ازپرداخت مالیات معاف خواهد بود . این معافیت در لایحه اصلاحی قانون مالیات‌های مستقیم پیش‌بینی گردید .

سرشماری بیماران در سراسر کشور آغاز شد

★ اطلاعات بدست آمده کاملا محرمانه خواهد ماند وفقط برای هدفهای بهداشتی مورد استفاده قرار میگیرد

سرشماری بیماران وبررسی های درمانی ایران با دستیاری ۴۵۰ نفر آمارگر تعلیم دیده بهداشتی وکمك سپاهیان بهداشت در سراسر کشور آغاز شد .

طرح مزبور پدنبال مطالعه و تدارك وسیعی که از چندی قبل انجام گرفته است از امروز در سطح کلیه شهرها وقراء روستا های ایران به مورد اجرا درآمد.

آمارگران بهداشتی با مراجعه به بیمارستانها ومراکز پزشکی ارقام لازم را برای آشنائی با کیفیت امور درمانی ایران جمع‌آوری خواهند کرد تا سپس در برنامه های درمانی و نحوه معالجات مورد استفاده قرار گیرد و مسئولین بتوانند بر اساس آن روش ها و تدابیر بهداشتی خودرا تنظیم کنند .

همزمان با آمارگیری فوق پرسشنامه های انفرادی نیز میان بیماران توزیع خواهد شد وعلل بروز بیماری ، شرائط بیماری‌زا ودیگر خصوصیات مبتلایان سوآل می گردد .

کلیه اطلاعات انفرادی بیماران کاملا محرمانه تلقی می شود وفقط به‌منظور هدفهای بهداشتی وتهیه برنامه های درمانی خواهد بود .

سرشماری بهداشتی ایران بنا به توصیه سازمان بهداشت جهانی انجام می گیرد واولین بررسی آماری در زمینه درمانی است که درخاورمیانه به مرحله اجرادرمی آید .

پونتیاک مدل ۱۹۷۳

تعدادی خیلی معدود اتومبیل سواری پونتیاك ۷۳ اسپرت و چهار درب کاملا مجهز در رنگهای بسیار زیبا رسید .

شرکت سهامی ایران جمس

خیابان تخت جمشید بین چهار راه بهار وخیابان قدیم شمیران شماره ۵۸۳ تلفن ۸۶۴۲۵۸ ـ ۷۶۰۷۵۳

دقت فرمائید

برای تصفیه بدهی مورداجاره خود فقط تا آخر وقت اداری روز سه شنبه ۱۳۵۱٫۱۲٫۲۹ فرصت دارید که مشمول ۱۲ درصد جریمه دیرکرد و فسخ مورد اجاره نشوید .

اداره وصول عایدات آستانقدس
آ ـ ۹۱۵۲۶

سالنامه ۱۳۵۲ دنیا

(بیست و نهمین سالنامه دنیا)

مشحون از مقالات سیاسی، اجتماعی، ادبی و اقتصادی

و خاطرات جالب سیاسی از اوضاع نیم قرن اخیر ایران

بقلم رجال سیاست واقتصاد وادب

وترجمه اسناد مهم سیاسی وتاریخی

مربوط به وقایع سیاسی ایران

بامداد فردا منتشر میشود

این فیلم فقط یك بار در ایران در سینما ونك نمایش داده میشود و بعد از آن در هیچ سینمای دیگری نشان داده نخواهد شد .

برنامه استثنائی و اختصاصی نوروز

ازصبح پنجشنبه ۲۴ اسفند فقط در

سینما ونك

اولین سینمای مبله و ممتاز ایران

تماشای این فیلم برای اشخاص کمتر از ۱۸ سال ممنوع است

بمناسبت فوق‌العاده بودن این فیلم در ایام نوروز شروع سانسها بقرار زیر است .

۱۱٫۳۰ صبح ـ ۳ ـ ۵ ـ ۷ ـ ۹ ـ ۱۱ بعد از ظهر

از نمایش «عشق دانمارکی» فقط ۴ شب دیگر باقی‌است

گیشه سینما ونك همه روزه بلیط رزرو میکند

از سه‌شنبه ۲۲ (اسفند)

باکارا

خواننده دلهادربرنامه جدید

مهستی

شرح در صفحه ۲۲

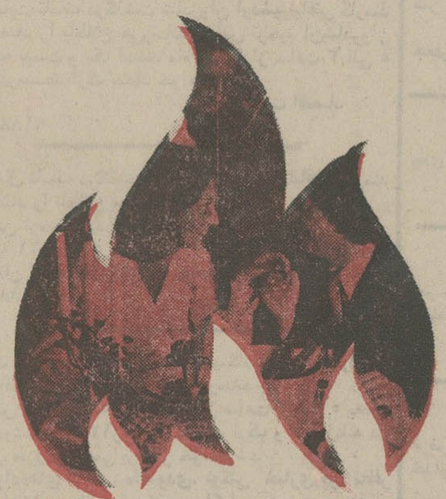

هتل اوین

سه‌شنبه ۲۲ اسفند

شب نشینی چهارشنبه سوری

شام مخصوص

با برنامه های ایرانی و خارجی

تلفن رزرو ۸۹۴۹۰۰

بیك ایمانوردی ـ جمیله ـ علی بابا

در فیلم

کاکاسیاه

کارگردان : امیرشروان

برنامه مخصوص نوروز ۱۳۵۲

آگهی تاسیس شرکت سهامی خاص گروه فرهنگی دکتر اقبال

نظر به لایحه قانونی اصلاح قسمتی ازقانون تجارت مصوب ۱۳۴۷٫۱۲٫۲۴ وماده ـ ۱۹۷ قانون تجارت وماده ۶ آئیننامه قانون مصوب ۱۳۱۱ خلاصه اظهارنامه و اساسنامه شرکت سهامی خاص گروه فرهنگی دکتر اقبال که در تاریخ ۱۳۵۱٫۱۲٫۷ تحت شماره اطلاعات در این اداره ثبت و در تاریخ همین تاریخ از لحاظ امضاء ذیل ثبت تکمیل گردیده برای اطلاع عموم در روزنامه رسمی کشور و روزنامه کثیرالانتشار اطلاعات آگهی میگردد .

۱ـ نام و نوع شرکت ـ شرکت سهامی خاص گروه فرهنگی دکتر اقبال .

۲ـ موضوع شرکت ـ تاسیس و اداره کودکستان دبستان. مدرسه راهنمائی تحصیلی . دبیرستان آموزشگاههای شبانه روزی و شبانه و سایرسازمان های فرهنگی که در پیشرفت و توسعه امور فرهنگی کشور مفید ومناسب باشدوهمچنین تاسیس هنرستان های حرفه‌ای وآموزشگاههای بانکداری و بازرگانی.

۳ـ مرکز اصلی شرکت ـ تهران خیابان میدان ۲۵ شهریور خیابان بختیار شماره ۶۸

۴ـ مدت شرکت ـ از تاریخ سی‌ام بهمن ماه ۱۳۵۱ بمدت نامحدود .

۵ـ تابعیت شرکت ـ ایرانی است .

۶ـ سرمایه شرکت ـ مبلغ دوازده میلیون ریال منقسم به یکهزار و دویست سهم ده هزار ریالی بانام

۷ـ میزان سرمایه پرداختی و شماره فیش بانک مربوطه و مبلغی که تعهد شده است ـ مبلغ دو میلیون و چهل هزار ریال از سرمایه نقدی شرکت بحساب جاری شماره ۱۳۱۱ بانک بازرگانی شعبه سلمان فارسی پرداخت و نه میلیون و نهصدوشصت هزار ریال آن بشرح نظریه کارشناس رسمی دادگستری غیر نقدی میباشد .

۸ـ موسسین شرکت ـ آقای پرویز خلیلی‌فر . بانو احترام فروحی. بانو ناهید خلیلی فراقایان نرسی خلیلی‌فر . حشمت‌اله خلیلی‌فر. نیما خلیلی‌فر. نوید خلیلی‌فر. نوشین خلیلی‌فر. نازنین خلیلی‌فر و آقای بهمن خلیلی‌فر .

۹ـ اولین مدیران شرکت ـ آقایان پرویز خلیلی فر رئیس هیئت مدیره و مدیر عامل. بهمن خلیلی‌فر نایب رئیس و بانو ناهید خلیلی‌فر بسمت مدیر فنی برای مدت دو سال تعیین و انتخاب گردیدند .

۱۰ـ اختیارات مدیر عامل ـ مدیر عامل برای اداره امورشرکت دارای کلیه اختیارات تامه ولازمه بشرح مواد ۳۹ـ اساسنامه میباشد .

۱۱ـ روزنامه کثیرالانتشار که برای دعوتها تعیین شده است ـ اطلاعات .

۱۲ـ دارندگان حق امضاء درشرکت ـ امضاء کلیه اوراق و اسناد مربوط بشرکت از قبیل چک ـ سفته .برات قراردادها تعهداور واسناد رسمی بامدیر عامل منفردا وبا مهر شرکت می‌باشد.

۱۳ـ اولین بازرسان اصلی و علی‌البدل شرکت ـ بانو احترام فروحی بازرس اصلی وآقای غلامحسین اخگری بازرس علی‌البدل برای مدت یکسال میباشند.

۱۴ـ انحلال شرکت ـ طبق ماده ۱۹۹ اصلاحی قانون تجارت .

م الف ۱۹۳۲۶

رئیس اداره ثبت شرکتها و مالکیت صنعتی . مهدی نراقی