اطلاعات

سال سی‌وششم- شماره ۱۰۷۰۶ تکشماره ۳ ریال

یکشنبه بیست‌وچهارم‌دیماه ۱۳۴۰

نخست‌وزیر دروزارت دارائی گفت:

با استعفای وزیر دارائی موافقت شد

اختلاف ما باآقای بهنیا مخالفت‌اصولی بود

* یاباید دولت میرفت و یا ما ازهمکاری‌ایشان‌محروم میشدیم
* آقای هنجنی سرپرستی وزارت دارائی را عهده‌دار خواهد بود

درصفحه ۱۷

آلبانی بغرب نزدیك میشود

امریکا کشورهای غرب را تشویق میکند با آلبانی رابطه برقرار کنند

انور خوجه

* در محافل سیاسی اکنون این سئوال مطرح است که آیا وضع یوگسلاوی در آلبانی نیز تکرار خواهد شد ؟
* گفته میشود دولت آلبانی بشدت‌برای‌توسعه مناسبات خود با غرب تلاش میکند وهم اکنون مذاکرات محرمانه‌ای در این زمینه در جریان‌است

درصفحه ٤

دوساعت و نیم ملاقات امروز

پکوف ووزیر خارجه

* پکوف گفت: درباره تمام مسائل و از جمله‌تبلیغات رادیوئی مذاکره شد . سفیرکبیر شوروی در پاسخ سئوالات پی دربی خبرنگاران در مورد اینکه آیا شوروی پیشنهاد اقتصادی تازه‌ای به ایران داده است ، گفت درباره همه چیز صحبت شد

بقیه در صفحه‌هفدهم

نکات مهم

لایحه جدید اصلاحات ارضی

اراضی و دهاتی که باوسائل مکانیزه زراعت‌میشوند تازمانیکه بدین نحواداره‌می‌شوند ازمقررات‌ماده۲ لایحه‌مستثنی هستند

* حد نصاب مالکیت یك ده ششدانگی است
* از تاریخ تصویب‌این‌لایحه کلیه نقل وانتقالات‌ممنوع است
* مالك حق ندارد زارعین‌را که هنگام تصویب قانون در اراضی او اقامت‌دارند اخراج‌کند
* قیمت اراضی‌ظرف‌دهسال از طرف دولت به مالك پرداخت میشود
* بهای اراضی به اقساط پانزده ساله به مالکین داده میشود
* اگر زارعی از کشت‌وکار خودداری کند زمین ازید او خارج میشود
* از بهره مالکانه جنسی ۱۰ درصد وزراعت دیم ۲۰ درصد کسر و بسهم‌زارع علاوه شود

امروز خبرنگار ما گزارش‌داد که دولت درانتظار توشیح قانون جدید اصلاحات ارضی است تا بلافاصله ترتیب اجرای آنرابدهد. قانون‌اصلاحات‌ارضی‌پس‌از آنکه به

بقیه در صفحه‌هفدهم

سپیده دم امروز

حسین فندك بدار آویخته شد

برچهره قاتل که‌کودکی را کشته بود در آخرین‌لحظات زندگی علامت پشیمانی همراه‌با ترس‌از مرگ نقش‌بسته‌بود

* آخرین لحظات عمر قاتل درزندان چگونه گذشت
* حسین فندك باچه‌کسانی ملاقات کرد و وصیت او چه بود
* قاتل قبل از افتادن‌طناب دار بر گردنش برای‌مردم صحبت کرد

شرح درصفحه ۱۸

کوههای یخ دریروبحرکت درآمد

اهالی مصیبت زده‌پرو در حالیکه نگران سقوط بهمن‌های جدیدی هستند ،اجساد معدودی از گروه عظیم کشته شدگان فاجعه سقوط بهمن را که از زیر قطعات سنك و یخ و برف بیرون‌مانده است باخود میبرند تادر محل مناسبی دفن‌کنند. (عکس رادیوئی‌اطلاعات)

مردم مصیبت زده در وحشت سقوط بهمن‌های دیگری‌هستند

سرمای امریکا تاکنون ۱۵۰ نفر تلفات‌داشته‌است

دریوگسلاوی زلزله جدیدی روی داد- آبله درلندن کشتار میکند - طوفان بلژیك ۱۲کشته ومیلیونها دولار خسارت ببار آورد

درصفحه ٤و۳

وزیرکشاورزی امروز طی مصاحبه‌ای گفت:

هدف قانون جدید مالك شدن زارع است

قانون قبلی برای تثبیت اساس‌مالکیتهای بزرك وضع شده بود

وقتی قانون اصلاحات ارضی اجرا شود تاریخ مملکت بدو قسمت قبل ازاصلاحات‌ارضی و بعداز اصلاحات ارضی تقسیم خواهد شد

امروز آقای دکتر ارسنجانی وزیر کشاورزی طی یك مصاحبه مطبوعاتی اطلاعاتی درمورد قانون اصلاحات ارضی دراختیار خبرنگاران گذارد .

وزیر کشاورزی ابتدا گفت تاوقتی که‌اعلیحضرت همایونی قانون‌راتوشیح نفرمایند من نمیتوانم متن لایحه رادر اختیار آقایان بگذارم من‌باید برای اطلاع کسانی که‌ازنظر حقوقی باین قانون نگاه میکنند بگویم قانون‌فعلی عبارتست از اصلاح قانون مصوب مجلسین زیرا قانون مصوب مجلسین قابل اجرا نبود وبدرد زراعین ومالکین این کشور نمیخورد .

آن‌قانون تاصد سال‌دیگر هم‌قابل اجرا نبود .

بحث روی مشکلات

ماپس‌از آنکه دولت‌جدید روی‌کار آمد مدت سیزده روز همراه تمام متخصصین کشاورزی‌ایران‌ومشاورین بین‌المللی روی نواقص ومشکلات‌قانون بحث کردیم وقانون فعلی راتهیه‌نمودیم قانون قبلی باسنن هاوورویه ومحیط ایران‌سازگار نبود و نمیشد آنرااجرا کرد اگرما میخواستیم برای تقسیم املاك ازآنها نقشه برداری کنیم ۴۸۰ میلیون تومان پول لازم بود و ۳۰ سال اینکار طول میکشید وآثار اجرای قانون باخلاف ماهم نمیرسید .

مامیبایستی قانونی بنویسیم که‌نظم اجتماعی واقتصادی رابهم نزنند واین از لوازم ابتدائی هرقانون است .

من از همان روز اول گفتم این قانون قابل اجرا نیست و برای تثبیت اساس مالکیت های‌بزرك است .

آن قانون برای تثبیت مالکیت کسانی وضع شده بود که دردوره اعلیحضرت فقید املاك آنها با بعضی املاك خالصه تعویض شده

بقیه‌در صفحه‌آخر

درملاقات دانشجویان دانشسرایعالی بانخست‌وزیر

نخست‌وزیر باپرداخت کمك هزینه موافقت‌کرد

* دکتر صناعی امروزدرباره انحلال دانشسرای عالی گفت: مقام موثق وزارت فرهنك ممکنست موثق باشد ولی مطلع نیست
* دانشجویان سال دوم و سوم دانشسرا از فردا برای الحاق دانشسرا به دانشگاه اعتصاب میکنند

باتعیین وقت قبلی ساعت ۱۰صبح امروزسه‌نفر ازنمایندگان‌دانشجویان سال اول دانشسرای عالی آقایان : اسمعیل پاك ،عزیزاله امینی و مهدی کندی با آقای نخست‌وزیر ملاقات کردند .

در این ملاقات که مدت ۲۰ دقیقه بطول‌انجامید نمایندگان‌دانشجویان تقاضا و خواسته‌های خود را درمورد پرداخت کمك هزینه و تعهددبیری و خدمت در وزارت فرهنك باطلاع آقای نخست وزیر رسانیدند وتقاضا کردند که هرچه زودتر بکار آنان رسیدگی شود .

بقیه در صفحه‌هفدهم

فرهنگستان ایران

دوباره تاسیس میشود

۲۹ نفر ازدانشمندان بعضویت فرهنگستان انتخاب‌شدند

بطوریکه قبلا اطلاع داده شد اداره کل نگارش وزارت فرهنك‌در صدد برآمده که در سال تحصیلی آینده واژه‌های درسی را طبقه‌بندی نموده و کتب درسی را تعویض کند و برای انجام این وظیفه‌علمی ومهم وجود مؤسسه‌علمی‌فرهنگستان که صلاحیت انتخاب و تعیین‌لغات واعلام خاص را دارد لازم نظر رسیدو بقرار اطلاع در جلسه‌دیشب هیئت وزیران بنا بپیشنهاد وزیر فرهنك‌برای‌تکمیل‌اعضاءفرهنگستان تصویبنامه‌ای صادر گردید وبزودی فرهنگستان ایران فعالیت نوینی را آغاز خواهد کرد .

فرهنگستان ایران بسال ۱۳۱٤ شمسی تاسیس شدو درسال ۱۳۱۷

بقیه در صفحه‌هفدهم

معاون وزارت فرهنك‌گفت:

قرارداد بیمه‌فرهنگیان تغییر میکند

بدهی شرکت بیمه پرداخت می شود ووزارت فرهنك مشغول مذاکره است تا فرهنگیان نیز از شرایط قرارداد بیمه کارمندان دولت استفاده کنند

بطوریکه ضمن اخبار دیروز اطلاع داده شد شرکت سهامی بیمه ایران ضمن نامه ای که بوزارت فرهنك ارسال داشته متذکر گردیده است اگر تا پایان دیماه جاری اقدام به پرداخت بدهی خود که در حدود ۳۵ میلیون ریال است بشرکت بیمه نکند شرکت بیمه ایران ناچار است که بیمه فرهنگیان را لغو نماید .

امروز خبر نگار فرهنگی ما درمورد شکایت شرکت بیمه ایران و اینکه وزارت فرهنگ تابحال بدهی خود را ازبابت بیمه‌کارمندان فرهنگ‌پرداخت نکرده با آقای دکتر غفوری معاون مالی و اداری وزارت فرهنگ تماس حاصل کرد و جریان امررا استفسار نمود .

آقای دکتر غفوری‌ضمن تاییدبدهی وزارت فرهنگ بشرکت سهامی بیمه ایران گفت در مورد مبلغ بدهی‌وزارت فرهنگ از بابت حق بیمه معلمین و کارمندان فرهنگ مشغول رسیدگی باقلام درخواستی شرکت بیمه‌هستیم تا هرچه زودتر ترتیب پرداخت آن داده شود.

تغییر قرارداد

در موردوضع بیمه‌فرهنگیان آقای دکتر غفوری افزود مذاکراتی در جریان است تاقرارداد بیمه فرهنگیان تغییر کرده و فرهنگیان نیز مانند

بقیه در صفحه ۲

پنجهزار نفر از خانمها

درجشن بزرك ورزشی و هنری اطلاعات بانوان شرکت‌کردند

شور واشتیاق شرکت دراین جشن خانمها را سحرخیز کرده بود

درصفحه ٥

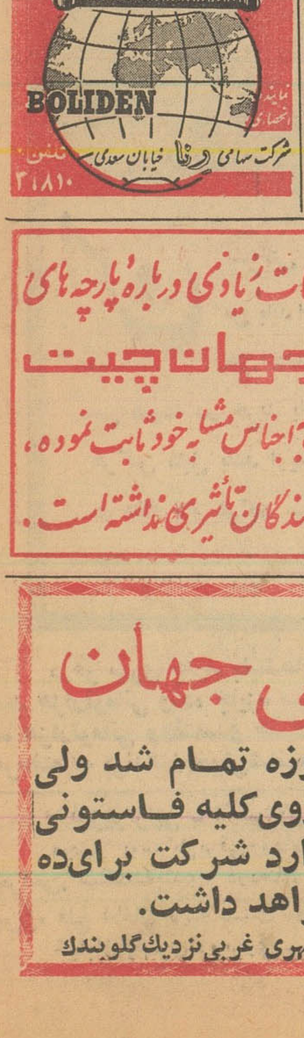

پنج ستاره چیست ؟

آ-۳٤۳٥٦ ۱-۳

خوشوقت است باینکه تبلیغات زیادی درباره پارچه های خارجی میشود، منسوجات **جهان چیت** از هر لحاظ برتری خود را نسبت باجناس مشابه خود ثابت نموده، وتبلیغات سوء درمصرف کنندگان تاثیری نداشته است.

اتومبیلهای سواری‌واتوبوسهای‌مدرن

اتوتوکل همه وقت در اختیار شماست. نشانی میدان گمرك ومیدان ۲٤ اسفندتلفن٤٤۰٦۱-۲۷۷۹۷- ۲٤۰۱۳ آ-۳۳٥۸٦ -۱-

حراج

طبق‌معمول‌همه ساله حراج سالانه

مغازه پیرایش

ازشنبه ۳۰ دیماه شروع وبمدت یکهفته ادامه خواهدداشت

پشمبافی جهان

حراج هفت روزه تمام شد ولی تخفیف ده درصد روی‌کلیه فاستونی های اعلا واستاندارد شرکت برای‌ده روز دیگر ادامه خواهد داشت.

فروشگاه خیابان بوذرجمهری غربی نزدیك گلوبندك

مژده بهموطنان‌عزیز

نیرو

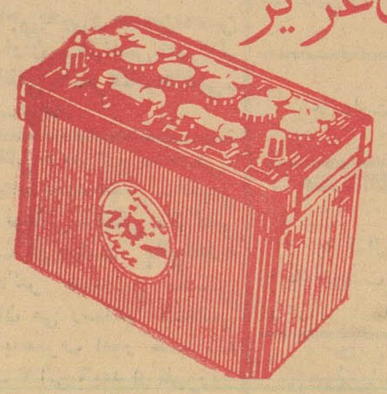

یا

باطری رقابت ناپذیر

هم میهنان عزیز: باطریهائی که‌امروز درکارخانجات ،اداره تسلیحات ارتش بنام نیرو ساخته میشود از بهترین باطریهای استارت بوده واز هر حیث با انواع‌باطری های خارجی رقابت میکند. باخرید یکدستگاه باطری نیرو تمام‌خواسته‌های مصرف کنندگان ورانندگان محترم تامین میشود.

باخرید باطریهای نیرو باقتصادیات کشورخود کمك کرده‌واز خروج ارز جلوگیری‌خواهدشد.

عمده‌فروشی‌دائره‌چهارباز رگانی‌اداره تسلیحات ارتش در خیابان فرح آباد.

جزئی فروشی فروشگاه اداره تسلیحات ارتش واقع در اول خیابان باب همایون

۱-۲ آ-۳۳۷۸۲

قرارداد بیمه فرهنگیان تغییر میکند

بقیه ازصفحه اول

کارمندان دولت‌ازشرایط بیمه‌استفاده کنندخبر نگار ما که پیرامون شرایط فعلی بیمه فرهنگیان وکارمندان دولت تحقیق نموده گزارش میدهد :بموجب قانون هنگامیکه هنوز کارمندان دولت بیمه نشده‌و از مزایای بیمه کارمندی استفاده نمیکردند شرکت سهامی‌بیمه ایران ضمن انعقاد قرار دادی عموم معلمین وکارمندان فرهنگ رادر مقابل اخذ یك در صد حقوق بیمه نمود مشروط براینکه‌یك درصد هم وزارت فرهنگ بپردازد بموجب این قرار داد فرهنگیان میتوانند همه ماهه دوبار به‌پزشك مراجعه کرده و نسخه مجانی دریافت داشته و برای گرفتن داروی مندرج در نسخه نیز فقط ۲۵ درصد قیمت‌آنرا بپردازندو چنانچه بیماری در ماه احتیاج به نسخه سوم یاچهارم داشت میبایستی با مراجعه بهبهداری بیمه‌و گواهی بازرسان مربوطه نسخه خود را بداروخانه ارائه داده وداروی خود را دریافت دارد .

اکنون وزارت فرهنگ‌در صدداست که در قرارداد مزبور تجدید نظر نموده ‌تا فرهنگیان نیز از شرایط بیمه کارمندان دولت استفاده‌نمایند. ومانند کارمندان سایر وزارتخانه ها که حقی بابت بیمه نمی پردازند آنها نیز از این قانون استفاده کنند توضیحا تذکردادهمیشود که‌همه ساله در حدود ۲۰۰ میلیون ریال ازبودجه کل کشور در وجه شرکت بیمه ایران بابت بیمه کارمندان دولت پرداخت میشود .

خبرنگار ما میافزاید در صورتیکه وزارت فرهنگ بخواهد از شرایط بیمه کارمندان دولت استفاده کند اولا بایستی قانون بیمه فرهنگیان را اصلاح نماید و ثانیا اعتبار آنرا در بودجه کل کشور تامین نموده و در وجه شرکت بیمه ایران اضافه بر حق بیمه‌سایر کارمندان وزارتخانه ها بپردازد .

وزارت فرهنگ در صدد است در این مورد اقدام نموده و پیشنهادی به هیئت دولت تقدیم دارد .

نظریات شرکت بیمه

بدنبال اظهارات معاون وزارت فرهنگ یك مقام شرکت بیمه صبح امروزضمن‌توضیحات بیشتری‌پیرامون بیمه فرهنگیان گفت وزارت فرهنگ در مدت دهسال اخیر از بابت حق بیمه کوچکترین پولی بشرکت بیمه پرداخت نکرده است و طلب ما در حال حاضر بیش از دو میلیون ونیم تومان است . مقام مزبور افزود که در مدت ۱۲ سال که از انعقاد بیمه فرهنگیان میگذرد شرکت بیمه نزدیك به نه میلیون تومان از بابت بیمه فرهنگیان متضرر شده است و این رقم با حساب و رقم‌در دفاتر شرکت ضبط میباشد این مقام همچنین گفت از چندی قبل وزارت فرهنگ پس از مراجعات زیاد موافقت کرد که یك میلیون وچهار صد هزار تومان از بدهی خودرا بشرکت بپردازد . ولی هر سال وزیر فرهنگ اسبق بودجه آنرا حذف‌کرد و معتقد بود که چون شرکت بیمه وضع مالی بدی ندارد‌پرداخت این‌مبلغ«فوریت!» ندارد .بهر صورت اخیرا ضمن‌نامه‌ای شرکت بیمه تقاضا کرد که وزارت فرهنگ در پرداخت بدهی خود به بیمه فرهنگیان موافقت کند تا پس از بر رسی لازم هم حق شرکت‌تضییع نشود وهم اگر وزارت فرهنگ بوضع بیمه ایراداتی دارد بر طرف شود . ضمنا باز هم تقاضا شد که وزارت فرهنگ در پرداخت بدهی خود تسریع نماید و حالا هنوز منتظریم از نتیجه تصمیم وزارت فرهنگ‌مطلع شویم .

شما اگر یکسال تمام هر هفته مرتبا یك بلیط بخت آزمائی بخرید دریکسال فقط ۱۰۴ تومان پول داده‌اید در حالیکه امکان بردن جایزه صد هزار تومانی وجوایز دیگر بخت آزمائی هرهفته برای شما قطعی است.

من

شرکتی بلیط میخرم بعقیده من باید ازشانس واقبال دیگران هم استفاده‌نمود وبهمین جهت من همیشه در خرید بلیط شریك میشوم . هرکس مایل باشد ازیك تا ۱۰۰ عدد بلیط در هفته بااو شرکت میکنم

درهر سری جدید بلیط‌های بخت آزمائی ملی‌یك‌جایزه صد هزارتومانی و ده جایزه سی هزار تومانی ودو جایزه ده هزارتومانی وهفتصدو هفتاد هزار تومان جوایز کوچك هرهفته به برندگان خوش‌شانس‌تقدیم‌میگردد. آ ـ ۳۴۴۰۸

فیزیوتراپی ـ اکسیژن تراپی دکتر خطیبی

مجهز بوسایل‌برقی وماساژطبی عوارض بعداز عمل جراحی، شکسته‌بندی، دردهای روماتیسم، سیاتیك، فلج‌ها بویژه فلج اطفال تهیه دست مصنوعی.

خیابان پهلوی روبروی سینما مهتاب تلفن ۴۵۳۳۶

مجالس ترحیم و یاد بود

وزارت دادگستری بدینوسیله فوت مرحوم**مسعودجناب‌زاده** را که از قضات جوان و تحصیل کرده بودند باطلاع می‌رساند. مجلس ترحیم آنمرحوم روز سه شنبه ۲۶ر۱۰ر۴۰ ازساعت ۹ونیم تا ۱۱ونیم در مسجد مجد منعقد خواهد بود .

وزارت دادگستری

خانواده های **جناب زاده ـ جناب ـ افشار ـ صاحب اختیاری ـ حیدر بیگی ـ جلائی ـ عماد ـ شیخ‌الاسلامی ـ اقتداری قراگزلو ـ خسروی ـ درخشانی ـ راوندی ـ اربابها ـ اقتداری نکوهش** بانهایت تالم‌درگذشت نابهنگام‌جوان‌ناکام**مسعودجناب زاده** قاضی‌وزارت‌دادگستری‌راباطلاع‌دوستان‌واقوام میرساند مجلس ترحیم آنمرحوم روز سه شنبه ۲۶دیماه از ساعت۹و نیم تا۱۱ونیم‌صبح‌درمسجدمجدومجلس ترحیم‌زنانه‌درهمانروزاز ساعت ۳تا ۵ بعد از ظهر در منزل شخصی خیابان‌جمشیدآباد سه‌راه ساسان شماره ۲۰۶ منعقد خواهد بود .

حسین جناب‌زاده ـ سرهنك شهربانی حسن جناب زاده سرهنك‌علی جناب زاده‌ـ سرهنك مهندس محمد جناب ـ سعید جناب‌زاده ـ ستوان شهربانی ایرج جناب زاده‌ـسالار نصرت افشار ـمصطفی افشار صاحب اختیاری ـناصر افشار صاحب اختیاری ـ سلیمان افشار صاحب اختیاری ـ مهدی صاحب اختیاری ـحسین صاحب اختیاری ـ مهندس محمود حیدر بیگی ـ کریم جلائی ـ محسن عماد ـ کاوس شیخ‌الاسلامی‌ـعلی‌اکبر اقتداری‌قراگزلو ـ نور محمد خسروی احمد درخشانی ـ سرهنك شهربانی علی محمد راوندی ـ شاهپور اربابها ـنصرت‌الله مویدی ـحمزه نکوهش

آ ـ ۲۵۰۹۵ ـ ۱ـ۲

بخانواده‌های محترمی که در این ضایعه عزادارند بویژه بازماندگان آنمرحوم مصیبت‌وارده را تسلیت می دهیم

به استحضار بستگان و دوستان گرام میرساند که به مناسبت‌چهلمین روز درگذشت **شادروان محمد علی معدل**روز دوشنبه بیست‌و پنجم ماه جاری ازساعت دو تا چهاربعدازظهر مراسمی در مزار آن مرحوم واقع در ابن‌بابویه انجام میشود.

۲ـ۲ آ ـ ۲۵۰۱۱ **محمود معدل**

بانهایت تاسف درگذشت **بانو زهرا علی اکبر** را باطلاع دوستان وآشنایان میرساند مجلس ختم آنمرحومه از ساعت ۹الی ۱۱ روز دوشنبه ۲۵ دیماه جاری در مسجد قائم (بالای چهارراه سید علی)برگزار و ختم زنانه نیز بعد از ظهر همان روز در منزل آنمرحومه واقع‌در خیابان روزولت ـ کوچه‌خزانه کاشی ۴۰برقرار خواهد بود .

محمد حسن مشهدی محمد علی ـ سرگرد منوچهر مطهری سید علی ستاری ـ حسین حسن قاجار ـ نصرت‌الله بابائی ـ ستوان یکم عزیز شاهعلیزاده ـ سیاوش مطهری

بعموم‌بازماندگان آنمرحومه مصیبت‌وارده را تسلیت میدهیم

هوالباقی

فوت مرحوم ثقةالمحدثین **آقای حاج سید ابوالقاسم‌شیرازی** را که از اکابر سلسله محترم سادات شیرازی بوده اند باطلاع آقایان حجج اسلام دامةبرکاتهم ووعاظ گرام و جامعه محترم اهل منبر و برادران ایمانی میرساند مجلس ختم آنمرحوم صبح روز دوشنبه ۸ شعبان‌المعظم در مسجد قاجاریه منعقد رجاء واثق آنکه با شرکت خود قلب مقدس ولی عصر ارواحنا له‌الفداء را مسرور و خرسند فرمایند .

العبد محمدالموسوی‌البهبهانی ـ الاحقر بهاءالدین‌النوری موسی‌الحسینی المازندرانی

بسمه تعالی

بمناسبت درگذشت حضرت ثقةالمحدثین عمدةالذاکرین **آقای حاج سید ابوالقاسم سادات شیرازی** رحمت‌الله علیه مجلس ختمی در مسجد قاجاریه واقع در کوچه آبشار خیابان ری روز دوشنبه ۲۵ دی ماه ازساعت ۹ صبح الی ۱۱منعقد است برادران ایمانی و حضرات علمای اعلام دامةبرکاتهم واعاظم اهل منبر با شرکت خود در مجلس ختم بازماندگان‌و روح پر فتوح آن سید جلیل‌القدر را شاد خواهند فرمود .

سید ابوالقاسم کاشانی

سلسله سادات شیرازی فوت مرحوم ثقةالمحدثین**آقای حاج سید ابوالقاسم‌شیرازی** والدمعظم آقای سید داودشیرازی راباطلاع آقایان علمای اعلام و حجج اسلام و جامعه محترم‌اهل منبرو عموم طبقات میرساند مجلس فاتحه مردانه روز دوشنبه هشتم شعبان‌المعظم برابر ۲۵ دیماه از ساعت ۹ صبح الی۱۱ در مسجد قاجاریه خیابان ری کوچه آبشار و ختم زنانه عصر همانروز درمنزل آنمرحوم کوچه آبشارکوچه شجاع منعقد می باشد .

جامعه سادات شیرازی

بخانواده محترم آنمرحوم بویژه بازماندگان مصیبت وارده را تسلیت می دهیم .

خانواده های پارس تبار ـ فکری ـ گمرکیان ـ زندنیا حکیمی ـ اسحق بیگی ـ باور

مرك جانگداز و ناگهانی شادروان **بانو توراندخت‌پارس‌تبار** را که بر اثر حادثه اتومبیل روی داده است باطلاع اقوام و آشنایان میرساند مجلس ختم مردانه روز دوشنبه بیست و پنجم ماه جاری ازساعت نه و نیم الی یازده و نیم در مسجد مجد و ختم زنانه عصر همانروز در منزل شخصی آنمرحومه واقع در انتهای خیابان آبان کوچه انوری منعقد خواهد بود

سرهنك حسین پارس تبار ـشاهرخ پارس تبار ـفریدون پارس تبار ـ مهین فکری ـ آذرپارس تبار ـ ایرج پارس تبار ـ سیامك پارس تبار ـ هما پارس تبار ـ مریم پارس تبار ـ اسمعیل گمرکیان ـ مهندس موسی فکری ـ منصور زندنیا ـ عزیزالله اسحق بیگی (حاج برلیان)ـ

مجلس یادبود

بمناسبت درگذشت نابهنگام ودردناك **روانشاد تیمسار سرلشگر رستم نوذری** از سوی انجمن زرتشتیان مجلس یادبودی در روز دوشنبه ۲۵دی ماه ۱۳۴۰ از ساعت ۹ صبح تانیمروز در تالار انجمن زرتشتیان برگزار می شود از بستگان و اقوام و افسران ارجمند ارتش شاهنشاهی و دوستان و عموم همکیشان خواهشمند است برای شادی روان آن افسر فداکار تشریف‌فرما شوند .

انجمن زرتشتیان تهران

نشانی ـ خیابان نادری ـ چهارراه قوام‌السلطنه ـخیابان استالین کوچه زرتشتیان

بمناسبت درگذشت تاسف آور شادروان **محمد ولی‌نوبان** وشادروان **دکتر محمود سیاسی** روز دوشنبه ۲۵ دی‌ماه ۱۳۴۰ ساعت پنج بعد از ظهر مجلس تذکری در کانون ایران جوان (خیابان ژاله ـچهارراه آب سردار) بر قرار است متمنی است باشرکت در این مجلس بستگان و دوستان آن مرحومان را سپاسگزار و روان پاکشان را شاد فرمائید .

آ ـ ۲۴۹۸۹ **هیئت مدیره ایران جوان**

خانواده های **نیکقدم ـ نیك شیم ـزاهدی ـزهره ـ کوشیاری ـ ویژه‌نژاد ـصدقی نژاد ـ خالقی ـخیابانی ـفدوی قهرمان ـ بسیجی ـ حجتی**

بانهایت تاسف فوت **بانو قمر نیك شیم** را باطلاع‌دوستان وفامیل میرسانند مجلس ترحیم آنمرحومه روز دوشنبه ۲۵ر۱۰ر۴۰ازساعت ۱۳الی ۵ بعد از ظهر در مسجد قائم چهارراه سید علی ومجلس ختم‌زنانه روزسه‌شنبه۲۶ر۱۰ر۴۰ ازساعت سه بعد از ظهر در منزل آنمرحومه واقع در خیابان شمیران کوچه عتیقه چی جنب‌حمام شاهین منعقد است .

بعموم‌بازماندگان آنمرحومه مصیبت‌وارده را تسلیت میدهیم

خانواده های سیاح ـ صمدانی ـ راستی ـ نعیمی

بدینوسیله درگذشت‌شادروان **جناب آقای علی اصغر سیاح** را باطلاع دوستان و آشنایان میرساند . مجلس‌تذکر آنمرحوم روزهای دوشنبه و سه شنبه ۲۵و۲۶ دیماه از ساعت چهار بعد از ظهر در خیابان فیشر آباد کوچه کامل شماره۵ منعقد است .

علی‌اکبر سیاح ـ حبیب‌الله سیاح ـ ناصر سیاح ـمنصور سیاح ـایرج سیاح

۱ـ۲ بعموم‌بازماندگان آنمرحوم مصیبت وارده را تسلیت میدهیم

باکمال تاسف فوت مرحومه مغفوره **بانو نجیبه اصلانی** مادر سرتیپ دکتر اصلانی ـ محمد اصلانی ـ حسین اصلانی را باطلاع بستگان و آشنایان میرساند . مجلس ختم مردانه آن مرحومه روز چهارشنبه ۲۷دیماه از ساعت ۹ و نیم الی۱۱ ونیم صبح در مسجد مجد و مجلس ختم زنانه عصر همانروز در منزل سرتیپ دکتر اصلانی ـخیابان شاه آباد جنب کوچه آسید هاشم شماره ۱۶۱ برگزار می گردد .

محمد اسمعیل اصلانی ـ سرتیپ دکتر علی اصلانی ـ محمد اصلانی ـ حسین‌اصلانی‌ـزرین‌دخت اصلانی ـ کیومرث کسرائی ـعباس فداقی ـ جعفر چهره‌نگار ـ سرهنك محمد ـ تلدهٔ ـ منصور صادقی جورابچی ـ سروان فریدون صادقی ـ سروان دکترنصر اصفهانی ـ مهدی ژرفی ـ دکتر مسعود میربها ـ هادی رفیع ـ محمد علی جمالی

آ ـ ۲۵۰۹۹ ـ ۱ـ۲

بخانواده محترم آنمرحومه بویژه‌بازماندگان مصیبت‌وارده را تسلیت میدهیم .

بانهایت تاسف درگذشت نابهنگام شادروان **رضافخریه** را باطلاع دوستان و آشنایان میرساند مجلس ختم مردانه آنمرحوم روز سه شنبه ۲۶دیماه از ساعت ۹تا ۱۱ صبح در مسجد فخریه واقع در خیابان پهلوی (امیریه)و مجلس ختم زنانه روز سه شنبه در منزل آنمرحوم واقع در خیابان نواب کوچه دولت برگزار می گردد .

محمود فخریه ـ داود فخریه ـ منصور فرزین پور ـ یوسف‌جودی ـ رضا قلعه نوئی ـشمسی فخریه ـ مهراقدس فخریه ـ منظر فخریه ـ مهری فخریه ـ روحی فخریه ـپروین فخریه

باکمال تاسف فوت مرحومه مغفوره **حاجیه خانم اکرامی** متعلقه آقای حاجی‌اکرام‌الملك راباطلاع خویشاوندان‌ودوستان میرساند مجلس ختم آنمرحومه روز سه شنبه ۲۶ر۱۰ر۴۰ از ساعت ۳ الی ۵ بعد از ظهر در مسجد ارك منعقد و بدیهی‌است حضرات آقایان حجج عظام با حضور خود روح آنمرحومه را شاد خواهند فرمود .

الاحقر حبیب‌الله ملکی

خانواده های **ایروانی ـ معیری ـملکی ـ اکرامی ـ اکبر اوغلی ـ تبدیلی ـمیرابزاده ـ نظریان ـرضازاده ـقاضی‌طباطبائی ناظمان ـفرشچی ـ طلائی ـ ماهوتچی ـ صدرالاشرافی ـ غفوری ـعلی زاده ـتبریزی ـصالحی ـ اکبرزاده ـسیگاری گوراوانچی** فوت مرحومه مغفوره **حاجیه خانم اکرامی** متعلقه آقای حاجی اکرام الملك را باطلاع خویشاوندان و دوستان میرساند مجلس ترحیم‌آنمرحومه روز سه شنبه ۲۶ر۱۰ر۴۰ ازساعت ۳تا ۵ بعد از ظهر در مسجد ارك منعقد خواهد بود .

آ ـ ۲۵۱۵۳ **دکتر اکرامی ـعلی اکرامی**

بعموم‌بازماندگان آنمرحومه مصیبت‌وارده را تسلیت میدهیم

بدینوسیله فوت شادروان **تقی‌مات ایران** بزرك خانواده راباطلاع‌فامیل ودوستان میرساند ختم مردانه آنمرحوم روز دوشنبه ۲۵ر۱۰ر۴۰ ازساعت ۳ الی ۵درمسجد مجد و ختم زنانه درمنزل شخصی واقع درخیابان‌شمیران‌ایستگاه‌عوارضی جنب شرکت سیکو کوچه‌جزایری منعقد میباشد .

ناصرو منصور و حسن مات‌ایران ـ حاجی‌یحیی و حسین‌محسن زاده ـ محمد و صادق اربابی تحویلداران ـ مهندس امیرقائم مقامی ـ مهدی پور افخمی ـ حسن عاطفی ـ سرهنك حافظی ـ محمد محسنی ـغلامحسین سلجوقی ـفرهاد

خانواده های مکی ـ صدرالاشرافی ـ سرتیپی ـ نعیمی ـ ریاضی ـ ثاقب ـ رفعت ـاعتماد زاده ـ سید مدنی ـحکیمی ملك‌الکتاب ـ احسانی ـنوید زاده ـ نوتاش ـ ملکی ـگرگانی روشن ـ دکترحیاتی بانهایت تاسف درگذشت **بانوفاطمه مکی** خواهر آقایان سرهنك مکی ودکتر حسن مکی را به اطلاع خویشاوندان و دوستان می رساند مجلس ختم مردانه بنا بوصیت آنمرحومه بمصرف امور خیریه تخصیص و مجلس ختم زنانه ازساعت ۳ الی ۶بعد از ظهرروز سه شنبه ۲۶ماه جاری در منزل شخصی واقع در خیابان فردوسی کوچه صمصام برگزار خواهد شد .

بدینوسیله درگذشت **بانوبلقیس چهارمحالی** عیال مرحوم حاجی ابوالقاسم زرگر را باطلاع عموم آشنایان‌واقوام‌میرساند مجلس ترحیم مردانه آن مرحومه روز دوشنبه ۲۵ر۱۰ر۴۰ ازساعت ۹ الی۱۱ صبح در مسجد ارك وزنانه از ساعت ۲ الی ۵ بعدازظهر همانروز درمنزل شخصی به آدرس زیر منعقد میباشد:

آدرس ـ سه راه مختاری خانی‌آباد منزل‌حاجی‌ابوالقاسم زرگر. **خانواده‌های‌شهیری ـ چهارمحالی ـلاجوردی ـ انتصاری حاجی‌آقائی ـ ارباب زاده.**

آ ـ ۲۵۱۷۳

فردا دوشنبه

دومین روز حراج

جنرال مد است

ازفرصت استفاده فرمائید

جنرال مد ـ کوچه برلن

شماره مخصوص

(دی‌ماه)

راهنمای کتاب

ملاصدرای شیرازی ـ تاگور ـ نیمایوشیج منتشر شد

پنج‌ستاره‌چیست ؟

یکصد هزار ریال (۱۰۰۰۰۰۰) جایزه نقدی بده نفر داده خواهد شد که بنویسند ۵ ستاره چیست نامه‌های‌خود را می توانید تااول بهمن‌ماه به آدرس تهران خیابان‌فردوسی پاساژ ۲۶ تبلیغات نیك ونوین ارسال دارند.

۱ـ۲ آ ـ ۳۴۴۳۶ تبلیغات مشعل

سپاسگزاری

از ذوات محترم و سروران گرام و دوستان عزیز که قدم رنجه فرموده و در مجالس ختم و هفته برادرم مرحوم علیقلی خان محتشمی شرکت وخانواده های مصیبت زده را قرین افتخار ومباهات فرمودند بدینوسیله ابراز تشکر و سپاسگذاری می نماید و اگر بعلت تالمات روحی غفلتی در شرفیابی و عرض‌تشکر حضوری می‌شودمعذرت خواسته‌دوام عمر و سلامتشان را از درگاه احدیت مسئلت می‌نمایم .

آ ـ ۲۵۰۶۷ **مهندس عزیزالله محتشمی**

از آقایان علماء اعلام و موالیان گرامی تیمساران معظم و افسران شریف و قضات پاکدامن و همشهری های محترم کرمانشاهی مقیم تهران که با تشریف فرمائی در مجلس ختم جوان ناکام **کیکاوس خانه خراب** باعث تسلی قلب داغدیده بازماندگان شده اند صمیمانه سپاسگذار و چنانچه بواسطه تالمات روحی در شرفیابی تاخیر شد عفو خواهند فرمود از طرف خانواده های وابسته به خانه خراب

نصرت‌الله پیشدار (خانه خراب)ـمهدی وزیری (معتضدالدوله) سرهنك ستاد یحیی هیربد ـ دکتر داریوش پیشداد .

آ ـ ۲۵۰۷۷

از عموم خانمها و آقایان محترم و دوستان و فامیل و همشهری های معزز که بمناسبت حادثه دلخراش شهادت فرزند دلبندم شادروان **محمد سعید آصف وزیری** درمراجعت تهران صمیمانه اظهارلطف و همدردی‌فرموده اند سپاسگزارم در صورتی‌بواسطه تاثرشدید روحی قادر به شرفیابی و تشکر حضوری نباشم عرض پوزش داشته سلامتی وسعادت عموم‌را از خداوند متعال خواستارم .

حاجیه محترم الملوك‌ـآصف‌وزیری‌اردلان

تسلیت

بانهایت تاسف مصیبت وارده را بخانواده محترم زعیم بخصوص همکار عزیزمان آقای حاج سید حسن زعیم تسلیت عرض می نمائیم .

اتحادیه صنف تولید کننده و فروشندگان گل تهران

جناب آقای دکتر غلامرضا کیانپور ـمدیر امور مالی سازمان برنامه

مصیبت‌وارده را به آن جناب تسلیت گفته و بقای عمر جنابعالی را از خداوند خواستاریم .

کارمندان قسمت نظارت مالی سازمان برنامه

تیمسار سرتیپ دکتر اصلانی

بانهایت تاسف مصیبت‌وارده را تسلیت عرض‌مینماید .

سرتیپ دکتر رحمت‌الله دیهیمی

جناب آقای دکتر غلامرضا کیانپور مدیر امور مالی سازمان برنامه

با کمال تاسف‌و تاثر فوت مرحومه مادر بزرك جنابعالی را به آنجناب و خانواده محترم تسلیت عرض می نمائیم .

کارمندان قسمت خزانه سازمان برنامه

جناب آقای اوحدی بازرس عالی وزارت کشور

درگذشت شادروان جناب آقا شیخ حسین مطلبی عموزاده وپدر زن جنابعالی را بحضورتان تسلیت عرض نموده بقاء وسعادت شما و خانواده محترم را از خداوند خواهانیم .

تقی سلیمانی ـ رضا ولی زاده ـ احمدی

باکمال تاسف مصیبت‌وارده را بجناب آقای اوحدی بازرس عالی وزارت کشور و جناب آقای مطلبی تسلیت‌عرض میکنم.

آ ـ ۲۵۰۶۵ **اعتضادی**

دوست گرامی آقای ایرج پارس تبار

در اندوه وارده شریکم وبرای خانواده عزیزت صبرو شکیبائی فراوان آرزو می کنم . **حسین شرافت**

بقیه آگهیهای ترحیم وتسلیت‌در صفحه ۱۷

بدنبال صدور دستور بازداشت گیزنگا، رهبر هواداران لومومبا

جنگ داخلی تازه‌ای در کنگو آغاز شد

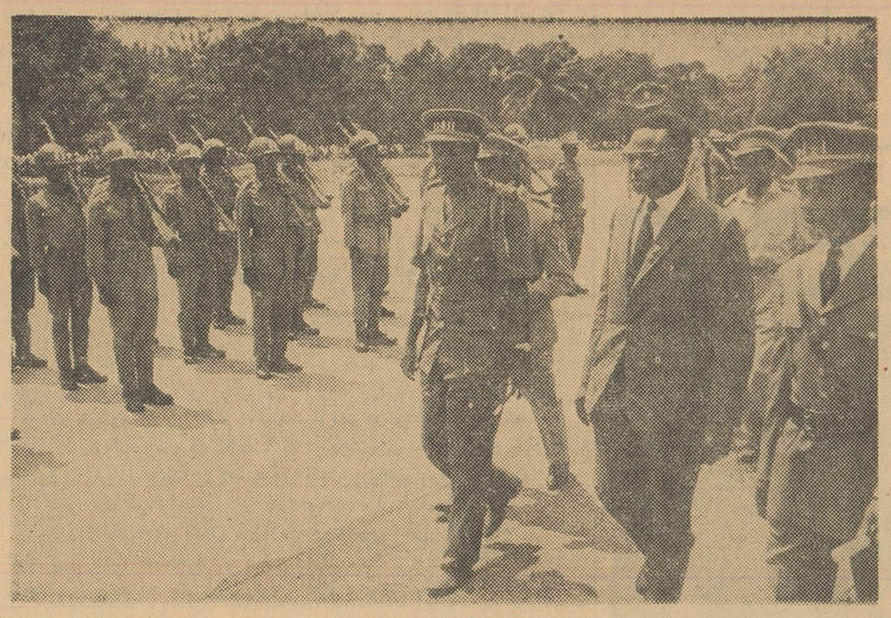

ژنرال ویکتورلوندولا (شخصی که‌اونیفورم آستین کوتاه پوشیده است) برای اجرای دستور حکومت مرکزی درمورد بازداشت گیزنگا وارد استانلی ویل شده‌است .استانلی ویل مرکز حکمروائی گیزنگا جانشین‌لومومبا است وخودژنرال‌لوندولاکه‌امروز برای دستگیری گیزنگا آمده‌است روزی باوی همکاری نزدیك داشت واز طرفداران لومومبا بود . (یونایتدپرس اینترنشنل)

لئوپولدویل ـ آسوشیتدپرس ـ ۱۳ ژانویه ـ دولت مرکزی کنگو شب گذشته‌به‌ژنرال ویکتورلوندولا فرمانده نیروهای کنگو در ایالت استانلی ویل دستور داد تا تمام اقدامات لازم را برای برقراری آرامش در آن منطقه که‌اکنون مرکز فرمانروائی آنتوان گیزنگا جانشین پاتریس لومومبا نخست وزیر فقید کنگو میباشد بعمل آورد .

سیریل آدولا نخست وزیرکنگو این شایعه را که دولت کنگو به ژنرال لوندولا دستور داده است تا گیزنگا رانیزبازداشت کندتکذیب کرد . ولی منابع موثق لئوپولدویل گزارش میدهند که‌دستور بازداشت گیزنگا نیز به لوندولا داده شده است .

منابع‌دولتی کنگو گزارش داده‌اند که برای لوندولا تنها یك راه جهت اعاده آرامش در استانلی ویل وجود دارد و آنهم بازداشت گیزنگا میباشد .

نخست وزیردولت‌مرکزی‌کنگو گفت که چون گیزنگا دارای مصونیت پارلمانی است به این‌جهت در مذاکرات دیشب اعضای‌کابینه تصمیم مخصوصی بر ضد شخص وی اتخاذ نشده است .

سلب مصونیت

معذلك انتظار میرود که دولت سیریل آدولا از پارلمان این‌کشور درخواست کند تا مصونیت‌گیزنگا را سلب نماید زیرا اکثریت نمایندگان پارلمان کنگو نیزمعتقد هستند که گیزنگا عملا به قانون اساسی کنگو تجاوز نموده و فعالیت های تجزیه طلبانه‌ای در استانلی‌ویل دارد .

یك گردان حبشی سازمان‌ملل که در استانلی ویل مستقر میباشند تاکنون سکوت کامل خود را در قبال مناقشات گیزنگا و دولت مرکزی کنگو حفظ کرده‌اند .

اکنون که ژنرال لوندولا نیز به مخالفت‌باگیزنگا کمربسته‌طرفداران گیزنگا محدود به ۲۰۰ نفر افراد محافظ خانه وی و گروهی از جوانان پیرو پاتریس لومومبا رهبر شهید کنگو شده است .

جوانان طرفدار لومومبا همان کسانی هستند که در چندماه اخیر اغتشاشات متعددی در استانلی ویل براه انداختند و از جمله «توماس کامیلی» کنسول امریکا در آن ایالت ویك خبرنگار بی‌ـ بی‌ـ سی را توقیف کردند .

۲۵ کشته

لئوپولدویل ـ آسوشیتدپرس‌ـ ۱۳ ژانویه ـ مقامات سازمان ملل‌در کنگو امروز گزارش دادند که‌روز جمعه گذشته ۱۷ سرباز ارتش مرکزی کنگو در جنگی که با طرفداران آنتوان گیزنگادر گرفت کشته شده‌اند .

گفته میشود که گیزنگا قصد داشته است ژنرال لوندولا را بازداشت کندو بار دیگر قدرت کامل را در اداره استانلی ویل در دست گیرد . بموجب همین‌گزارش ۸نفر ازطرفداران گیزنگانیز دراین جنگ کشته شده‌اند .

جلوگیری ازجنگ

سازمان ملل ـ آسوشیتد پرس ـ ۱۳ ژانویه ـ اوتانت دبیر کل سازمان ملل متحد امروز به نیرو های این سازمان در کنگو دستور داد تا از تمام نیرو های خود برای جلو گیری از درگرفتن جنگ داخلی‌در استانلی‌ویل استفاده کنند .

سخنگوی سازمان ملل در کنگو امروز اظهار کرد سازمان ملل متحد نیرو های کافی در استانلی ویل و کنگو در اختیار دارد تا طبق دستور اوتانت عمل کند .

عملیات بیرحمانه

الیزابت‌ویل ـ آسوشیتد پرس ـ ۱۳ ژانویه ـ رهبران ۴۰ هزار نفر نمایندگان افریقائی‌دیشب دولت‌کاتانگا را متهم به عملیات بیرحمانه بر ضد مخالفان سیاسی موئیز چومبه رئیس جمهور کاتانگا و تجاوز به زنان‌قبیله بالوبا وقتل وغارت آوارگان کردند.

این اتهامات بصورت شکایت‌نامه‌ای که گروهی از روشنفکران بالوبا آنرا امضاء کرده‌اند به دفتر سازمان ملل در کاتانگا تسلیم شده است .

در این نامه گفته شده که دولت کاتانگا «جنگ نفرت» بزرگی رابرضد اقلیت ها شروع کرده تا شکست فضیحت آمیز خود را از سازمان ملل تلافی کند .

بسیاری ازبالوبائیهااز ترس‌شکنجه پلیس کاتانگا از شهر هاگریخته اند و بسازمان ملل اطلاع داده‌اند که از ترس آزار های بیشتر حاضر به بازگشت نمی باشند .

سقوط هواپیما

الیزابت ویل ـ آسوشیتد پرس ـ ۱۳ ژانویه‌ـ شب گذشته یك‌هواپیمای متعلق به فرماندهی سازمان ملل در کاتانگا در ۴۵ میلی غرب کامیناواقع در کاتانگا سقوط کرد اما سرنشینان آن زنده ماندند . هنوز معلوم نیست که علت سقوط این هواپیما چه بوده است .

برای دستگیری گیزنگا

لئوپولدویل ـ آسوشیتدپرس ـ ۱۳ ژانویه ـ کابینه کنگو دیشب موافقت کرد که هرگاه گیزنگا رهبر طرفداران لومومبادرایالت‌استانلی‌ویل در صدد فرار برآمد ارتش مرکزی کنگو از نیرو های سازمان ملل برای دستگیری وی تقاضای کمك نماید .

تلفات سازمان ملل

الیزابت ویل ـ خبرگزاری فرانسه‌ـ هفتگی « توم ـ توم » نشریه سازمان ملل متحد در کنگو در آخرین شماره خود مینویسد در طول حوادث ماههای سپتامبر و دسامبر در الیزابت مجموعا ۳۶ تن از نیرو های سازمان ملل‌متحد کشته و ۹۱ تن مجروح شدند بدین ترتیب :

از نیرو های حبشه ۹ تن کشته و ۶ تن مجروح شدند .
از نیرو های هلندی ۱۴ تن‌کشته و ۳۴ تن مجروح شدند .
از نیرو های ایرلند ۶ تن کشته‌و ۳۴ تن مجروح شدند .
از نیرو های سوئد ۷ تن کشته و ۱۵ تن مجروح شدند .

در پرو کوههای یخ بحرکت در آمد

لیما ـ یونایتدپرس ـ ۱۳ ژانویه
پرزیدنت پرادو رئیس جمهور پرو دیشب اعلام کرد که روز دوشنبه به مناسبت مدفون شدن هزاران‌نفر از اهالی این کشور در زیر برف روز عزای ملی خواهد بود .

پزشکان به رئیس جمهور پرو توصیه کرده‌اند که از حضور یافتن در محل حادثه سقوط بهمن که دارای ۳ هزار متر عمق میباشد خود داری کند زیرا این کار برای قلب او زیان خواهد داشت .

علاوه بر برف و بهمن بر اثر ویران شدن‌راه های ارتباطی اکنون محصول سیب زمینی‌روستائیان‌پرو در معرض خطر فاسد شدن قرار گرفته است .

مقامات بهداری پرو امروزگزارش دادند که سیصد نفر از اهالی‌شهر «میگوئل لیاس» بطور معجزه‌آسائی ازخطر مدفون‌شدن جان بدربرده‌اند زیرا بهمن کلبه های آنان را ازجا کنده و باسرعت بیش از صد کیلو متر در ساعت آنها را به نقاطی پرتاب کرده که تصادفا زنده‌مانده‌اند.

تنها شاهد

لیما ـ خبر گزاری فرانسه ـ تنها شاهد عینی حادثه سقوط بهمن از کوه «هوا اسکاران» که‌موجب فاجعه دانکاش در پرو گردید توسط مخبر روزنامه التیما هورا چاپ‌پرو پیدا شد .

این شخص «هیلدا انفانتاس» نام دارد و تلفون‌چی دهکده ماتاکوتو است که در مقابل «رانرپیرکا»واقع شده و هنگام وقوع حادثه مشغول کار بوده است .

هیلدا انفانتاس به مخبر روزنامه «التیماهورا» خاطرنشان ساخته است من ناگهان متوجه شدم که توده انبوهی از یخ و سنك و برف از کوه هوا اسکاران در حال فرود آمدن است و تمام کسانی را که در سر راه قرار دارند از بین‌خواهد برد .

هلیدا میافزاید من بسرعت خود را به تلفن رسانیدم وبه همکارم در «رانرپیراکا» گفتم کوه از جا کنده شده و اکنون شما را در دل خود جای میدهد ، رفیق من «ماگدا ـ گوزمان» ابتدا تصور کرد که بااو شوخی میکنم اما ناگهان غرش عظیمی او را بوحشت انداخت و دریافت چه روی داده است ، وفورا از من پرسید چه میتوانم بکنم اما لحظه‌ای بعد دهکده «رانرپیراکا» در زیر انبوه خاك و یخ وبرف‌مدفون شد و دیگر هرگز صدای دوستم را نشنیدم .

حرکت کوه یخ

لیما ـ خبر گزاری آلمان ـ ۱۳ ژانویه ـ منابع دولتی پرو امروزاظهار داشتند که شاید هفته ها و بلکه‌ماهها وقت لازم باشد تا تلفات و خسارات حاصله از سقوط بهمن دراین کشور بطور دوست ارزیابی شود .

در حالیکه پاره ای از محافل پرو عقیده دارند که تنها ۷۰۰ تا هزار نفردر سقوط‌بهمن‌اخیر جان‌سپرده‌اند عده ای دیگر اظهار میدارند که بیش از ۴ هزار نفر در زیر آوار برف و خاك و گل و سنگ مدفون شده و تاکنون جان سپرده اند . کارتحقیق درباره تعداد کشته شدگان وتشخیص هویت آنها فوق العاده مشکل است زیرا دفن شدگان اکنون در اعماق حفره ای که قریب ۷ هزار مترگودی آن است بگور سپرده شده‌اند وحتی شاید هیچ قدرت بشری وجودنداشته باشد که یارای زایل کردن توده های مظیم برف و یخ و خاك و سنگ وگل را از روی دفن شدگان داشته باشد. عده معدودی‌از اهالی‌منطقه بهمن زده «ران راهیرکا» و «لیاس» که زنده مانده اند نیز به نقاط نامعلوم‌دیگری گریخته اند و به این ترتیب حتی تحقیق دوباره چگونگی شروع بلانیز کار دشواری است .

چند فروند هواپیمای اکتشافی که روز گذشته برفراز کوه هوآسکاران پرواز کرده‌اند گزارش میدهند که خطر ریزش کوه همراه با نزول یك بهمن بسیار بزرگ دیگر در این‌نقطه وجود دارد . دیدبانان این هواپیماها کوه های یخی عظیمی را که آرام آرام بسمت غرب و جنوب غربی در حرکت هستند مشاهده کرده‌اند .

دریاچه منجمد

هواراز ـ برو ـ یونایتد پرس ـ ۱۳ ژانویه ـ مقامات دولتی پرو امروز دستور دادند تا اهالی منطقه دره «هوآیلاس» که‌شب گذشته‌باران بسیار شدیدی در آن نازل شده بلافاصله به نقاط دیگر کوچ داده شوند زیرا ممکن است که فاجعه سقوط بهمن سه روز پیش پرو در این منطقه نیز تکرار شود . در یکی از نقاط دره هوآیلاس آب زیادی که وزن آن به ۱۰ هزار تن تخمین زده شد بصورت یك توده بزرگ یخ متراکم گردیده و دریاچه منجمدی را که بیش از یك هکتار مساحت‌دارد بوجود آورده است . اکنون هرلحظه ممکن است که این دریاچه منجمد بصورت یك کوه بزرگ یخ بطرف مناطق پائینتر سرازیر شود وهزاران گاو وگوسفند و صد ها نفر از اهالی روستا های نزدیك را به قتل رساند.

زلزله دریوگسلاوی باز هم تکرارشد

دولت فعالیت وسیعی را برای‌نجات ۷۰ هزارنفراززلزله‌زدگان‌آغازکرده‌است

بلگراد ـ یونایتد پرس ـ ۱۳ ژانویه ـ شب گذشته یك زلزله بسیار شدید دیگر برای سومین‌بار منطقه‌مرکزی‌یوگوسلاوی وسواحل دریای آدریاتیك را به لرزه درآورد دولت یوگوسلاوی اکنون مقدمات اجرای یك برنامه وسیع امدادی را برای نجات ۷۰ هزار نفر ازاهالی زلزله زده این شهر با سرعت فراهم میکند .

منابع‌رسمی گزارش داده‌اند که تلفات جانی زلزله های مکرر چند روز اخیر هنوز از چهار نفر تجاوز نکرده است .

اما خساراتی که‌به روستاها،شهر ها ، راه های آهن و تاسیسات‌بندری وارد آمده میلیونها دلار تخمین‌زده شده است .

در ساعت ۸½ شب گذشته‌بوقت تهران‌شهرستان مرکزی ماکارسکا برای سومین بار بشدت لرزید و در همان حال واحدهای نیروی دریائی وزمینی یوگوسلاوی فعالانه مشغول کوچ دادن اهالی به‌نقاط امن تر بودند .

در بعضی از مناطق مرکزی یوگوسلاوی‌شدت زلزله به اندازه‌ای بوده که از هر صد ساختمان تنها ۱۰ ساختمان سالم مانده‌اند .

از شب گذشته تا امروز ۱۶زلزله درنقاط مختلف یوگسلاوی بوسیله دستگاه های سیسمو گراف ثبت شده است .

دستگاه های صلیب سرخ و واحد های‌ارتش یوگسلاوی تاکنون‌مقدار زیادی‌پناهگاه مجهزباوسایل‌امدادی اولیه برای زلزله زدگان بوجود آورده‌اند .

خسارات و تلفات طوفان مکزیك

مکزیکو ـ خبر گزاری فرانسه ـ خسارت طوفانی که چندین روز است سراسر شمال مکزیك را در بر گرفته ۱۵۰ میلیون‌پزو است .

از طرف دیگر بر اثر شدت سرما در ایالت وراکروز ۱۲نفر تاکنون کشته شده‌اند.

آگهی سازمان مستقل تدارکات

باطلاع کلیه مشمولین تبصره‌های ۳۲و۳۳ قانون بودجه سال ۳۹ کشور که‌بن‌های توزیع شده سال ۴۰ را در دست دارند میرساند که موعدقبول بنهای مزبور در سرتاسر کشور تاآخر دیماه سال ۴۰ بوده و پس از آن ازدرجه اعتبار ساقط خواهد شد. برای آنکه حقی ازدارندگان بن ساقط نشود انتظار دارد در مهلت مقرر بفروشگاه‌های وابسته ـ بسازمان وفروشگاه فردوسی مراجعه وبن‌های خودرا مصرف نمایند.

۲ـ۲ آ ـ ۳۳۲۵ **سازمان مستقل تدارکات کشوری**

درسال ۱۹۶۱ کمپانیهای بزرك فیلمبرداری به رقابت یکدیگر دست به تهیه دو فیلم عظیم وپر خرج زدند ... یکی فیلم «کلئوپاتر» که بواسطه بیماری الیزابت تیلور به تاخیر افتاد و دیگری فیلم مجلل «یوسف زلیخا» باشرکت بلیندالی‌که نمایش‌آن‌بتازگی درسراسر دنیا آغازشده است.

از همین هفته درچهارسینمای

نیاگارا ـ رکس امپایر ـ رویال

یوسف و زلیخا

سینماسکوپ رنگی ـ دوبله فارسی

باشرکت: بلیندالی در نقش‌زلیخا
جفری هورن ـ رابرت مورلی

قابل‌توجه داروخانه‌ها وعمده‌فروشان

مخلوط سولفات استرپتومیسین با پنی‌سیلین ساخت کارخانه آلن هانبوریز ـ دارو پخش وارد شد .
سازمان پخش و فروش دارو پخش‌ـ خیابان قوام‌السلطنه تلفن ۳۱۰۱۱

صابون رختشوئی ایران هرقالب ۵ ریال

اولین صابونی استکه ۲۲ سال پیش بارعایت کامل‌اصول فنی در کارخانه گلیسرین و صابون ساخته شده‌و دراین مدت رضایت مصرف کنندگان‌محترم رافراهم کرده است.
صابون رختشوئی ایران در حال حاضر در صندوقهای یکصد قالبی بسته بندی شده واز قرار هر صندوق پانصد ریال و هر قالب ۵ ریال بمصرف کنندگان‌محترم عرضه میشود.
برای خرید کلی و جزئی در تهران بمغازه های معتبروفروشگاههای شرکت مواد غذائی وشیمیائی ایران ودر شهرستانها بنمایندگان زیر :

۱ـ اصفهان ـ سه راه دادگستری ـ اخوت
۲ـ مشهد ـ سرای ازبکها ـ شریفان
۳ـ شاهی ـ فلکه ـ معتمد
۴ـ اهواز ـ پاساژ علیزاده ـ گلسرخی
۵ـ کرمان ـ خیابان شاهپور ـ اجله
۶ـ رشت ـ سبزه میدان ـ گرگانی
۷ـ ورامین ـ میدان ثریا ـ فرجی
۸ـ ورامین ـ شرکت‌تعاونی ـ کارخانه روغن‌کشی‌ورامین
۹ـ قم ـ بازار ـ سلطانی
۱۰ـ تربت حیدریه ـ خیابان پهلوی ـ قدس
۱۱ـ تبریز ـ خیابان پهلوی ـ تواضع
۱۲ـ آبادان ـ فلکه الفی ـ نصرالهی
۱۳ـ اراك ـ سرای کتابفروشها ـ نبوی
۱۴ـ شمیران ـ سوپر مارکت شمیران

مراجعه فرمایند ضمنا برای سایر شهرستانها نماینده‌فعال پذیرفته میشود .
فروشگاه شماره ۱ـ میدان بهارستان
فروشگاه شماره ۲ـ خیابان آمل ـ کوچه دقت
فروشگاه شماره ۳ـ خیابان مازندران ـ مقابل‌بیمارستان بوعلی
مرکز شرکت ـ خیابان آمل ـ کوچه دقت تلفن های ۷۰۸۶۸ـ ۷۰۸۶۹

۱ـ۶ ۱ـ۳۳۵۱۸

آقایان پزشکان ـ داروخانه‌ها ـ عمده‌فروشان

مالت ساده
مالت باروغن ماهی
ساخت کارخانه آلن هانبوریز انگلستان‌داروپخش جدیدا وارد شد.
قیمت در شیشه های یك پوندی‌فقط ۴۴ ریال با ۲۰ درصد تخفیف
سازمان پخش و فروش داروپخش ـ خیابان قوام‌السلطنه تلفن ـ ۳۱۰۱۱

۱۰۰ هزار تومان

من

به‌تعداد افرادخانواده‌ام بلیط میخرم زیرا معتقدم هرکدام از ما شانسی داریم که باید از آن استفاده شود . در خانه ما وقتی بلیط های بخت آزمائی قرعه‌کشی میشود هرکس اقلایك بلیط در دست دارد وباعلاقه جریان قرعه‌کشی را گوش میکند .

درهر سری جدید بلیط‌های بخت آزمائی ملی‌یك‌جایزه صد هزارتومانی و ده جایزه سی هزار تومانی ودو جایزه ده هزارتومانی وهفتصدو هفتاد هزار تومان جوایز کوچك هرهفته به برندگان خوش‌شانس‌تقدیم‌میگردد. آ ـ ۳۴۴۰۸

شما اگر یکسال تمام هر هفته مرتبا یك بلیط بخت آزمائی بخرید دریکسال فقط ۱۰۴ تومان پول داده‌اید در حالیکه امکان بردن جایزه صد هزار تومانی وجوایز دیگر بخت آزمائی هرهفته برای شما قطعی است.

آلبانی به‌غرب نزدیك می شود

بلگراد ـ خبرگزاری فرانسه ـ کوششی که هم اکنون حکومت آلبانی برای استقرار مناسبات دیپلماسی با بسیاری از کشور های غربی بعمل می آورد توجه ناظرین امور سیاسی بلگراد را جلب کرده است .

این کوشش در دو زمینه است، یکی استقرار مناسبات دیپلماسی با کشور های غربی و دیگری تحکیم مناسبات بین آلبانی و دولی که هم اکنون‌با آلبانی مناسبات دیپلماسی دارند .

نتایجی که تاکنون دولت آلبانی ازکوشش خود برای نزدیکی باغرب بدست آورده‌اند نشان میدهد که رهبران تیرانا مصمم‌اند «طناب ـ مقدسی» را که کشور های اروپای شرقی‌مایل بودند بدور خود به‌پیچند پاره کنند .

آلبانی درزمینه استقرار مناسبات دیپلماسی باوین ، آتن ، لندن و در زمینه استقرار مناسبات اقتصادی با رم به نتایجی رسیده است .

اینك محافل سیاسی جهان در انتظار تغییرات تازه‌ای درمناسبات آلبانی با غرب هستند .

دولت انگلستان تائید کرده‌است که اگر دولت آلبانی ۸٤٤ هزار لیره خسارتی را که دادگاه لاهه بعلت حادثه«کور فور» درسال۱۹٤٦ تعیین کرده‌است به‌دولت انگلستان بپردازد .مشکلی در سر راه استقرار مناسبات‌دیپلماسی بین لندن وتیرانا وجود نخواهد داشت .

در آتن نیز مقامات صلاحیتدار مشغول تجدیدنظر در مناسبات‌تیرانا و آتن هستند .

از طرفی یوگسلاوی نیز در این تغییر جدید در روش تیرانا ناظر باقی نخواهد ماند .

بموجب بعضی شایعاتی که در محافل دیپلماسی بلوك شوروی وجود دارد بلگراد و تیرانا در نظردارند مناسبات بازرگانی خود راگسترش دهند و حتی بلگراد اعتبارات زیادی دراختیار دولت آلبانی قرار میدهد.

اخیرا جزوه‌ای در بلگراد تحت عنوان آلبانی امروز ، بقلم «میلیتس» انتشار یافته‌است که نویسنده‌خاطر نشان نموده یوگسلاوی نمیتواند نسبت باستقلال جمهوری توده ای آلبانی که امروز در معرض خطر قرار گرفته بیتفاوت باقی بماند .

نویسنده میافزاید یکی از این خطر ها اینست که احتمال دارد آلبانی‌ناگهان تحت نفوذ دنیای‌غرب قرار گیرد و اضافه میکند که انزواطلبی اکثراوقات‌به‌خیانت منتهی خواهد شد .

امریکا تشویق میکند

آتن ـ خبر گزاری فرانسه ـ امروز در آتن گفته شد علیر غم اختلافات قبلی علائم روز افزون‌نشان میدهد که مناسبات بین یونان و آلبانی‌روز بروزبهتر میشود واحتمالا به‌استقرار مناسبات‌دیپلماسی بین دو کشور منجر خواهد شد .

پیامی که اخیرا رادیو تیرانا در جهت توسعه مناسبات آلبانی باغرب فرستاد در آتن با استقبال زیاد روبرو شد .

در آتن معتقدند که مسئله‌اختلافات ارضی نباید مانع استقرار مناسبات دیپلماسی بین‌آلبانی‌و یونان گردد. محافل‌سیاسی‌آتن‌خاطرنشان‌میسازند هر چند که امریکا هنوز آماده استقرار مناسبات‌دیپلماسی با آلبانی نیست ولی یونان و سایر کشور های غربی را تشویق میکند که با تیرانا مناسبات دیپلماسی بر قرار سازند تاباوجود آنکه آلبانی رشته های خود را با پکن حفظ کرده ازمسکو جدا بماند .

بدین ترتیب بنظر میرسد که سیاست امریکا و غرب در مورد آلبانی‌مشابه سیاستی خواهد بود که با موفقیت در مورد بلگراد عملی گردیده است .

در آتن گفته میشود احتمال‌زیاد میرود که مسافرت ژرژ کنان‌سفیر کبیر امریکا در بلگرادبه واشنگتن کاملا به‌چرخش سیاست غرب نسبت به تیرانا بستگی داشته باشد .

خروج از انزوا

وین ـ خبر گزاری فرانسه ـ در محافل دیپلماسی اطریش گفته میشود که جمهوری کوچك کمونیستی آلبانی انور خوجه درصدد خروج از انزوا است .

همین محافل تائید مینمایند که تیرانا حمله تعرض بزرگی را برای توسعه مناسبات خود با غرب‌بخصوص در زمینه اقتصادی‌آغاز نموده .

این محافل تا آنجا جلو میروند که معتقدند هم‌اکنون‌مذاکرات محرمانه‌ای بین تیرانا وبعضی دول‌غربی درجریان است .

دخالت پلیس در تظاهرات آنکارا

آنکارا ـ خبرگزاری فرانسه ـ برای اولین بار پس از انقلاب ۲۷ ماه مه ۱۹٦۰ امروز صبح پلیس آنکارا مجبور شد بر ضد تظاهرات دانشجویان مداخله کند

تقریبا ٥ هزار تن از دانشجویان در خیابان آتاتورك دست به‌تظاهرات زدند

دانشجویان از دانشکده ها براه افتاده بودند و پرچم ترکیه و تابلو های زیادی در دست داشتند.

دختران و پسران دانشجو از خیابانهای شهر گذشته و در کنار مجسمه آتاتورك اجتماع کردند و در بین راه بسیاری از عابرین از جمله دادستان دادگاه یاسی آدا به آنها پیوستند .

هدف رسمی تظاهرات اعتراض برضد روش ارتجاعی بعضی جراید بود امادر حقیقت تظاهرات به دو قسمت تقسیم شد و پس از آنکه تظاهر کنندگان شعارهائی برضد کمونیست هامیدادند دو گروه‌از تظاهر کنندگان با یکدیگر تصادم کردند و پلیس مجبور بمداخله شد .

یك روزنامه چاپ‌اسرائیل مینویسد:

امریکا تقاضای سوریه را برای فرستادن اسلحه ردکرد

تل اویو ـ آسوشیتد پرس ـ ۱۳ ژانویه ـ روزنامه «ماریو» چاپ تل اویو در شماره امروز خود نوشته است که دولت امریکا تقاضای سوریه را برای فرستادن اسلحه‌به آن کشور رد کرده است .

این روزنامه خاطر نشان میسازد تقاضای دریافت اسلحه توسط دکتر مامون کزبری نخست وزیر قبلی سوریه با گروهی از سناتور های امریکائی که از دمشق بازدیدمی‌کردند در میان گذارده شده بود .

دولت امریکادر پاسخ خود گفته است بموجب سیاست دولت ایالات متحده ، از طرف این کشور اسلحه به کشور هائی که در خاور میانه قرار دارند و با غرب تعهداتی‌ندارند داده نخواهد شد .

لبنان در انتظار حوادث جدیداست

لندن ـ یونایتدپرس ـ ۱۲ژانویه صدای بوق و کرنائی که بار دیگر درخاورمیانه برخاسته‌محافل‌دیپلماتیك لندن را از سرنوشت و ثبات اوضاع این‌منطقه‌بزرك واستراتژیك دچار وحشت کرده است .

سکوتی که طی یکسال و یا۱۸ ماه گذشته بر روابط خاورمیانه حاکم بود با تغییرات تازه‌ای که در چشمداشت هاو فعالیت های‌جمال عبدالناصر رئیس جمهوری متحده عرب‌ازیکطرف‌و سرلشکرعبدالکریم قاسم نخست وزیرعراق‌از طرف‌دیگر پیداشده مجددا دستخوش‌آشفتگی گردیده است .

اتحاد شوروی که آژیر خطررا شنیده اکنون بار دیگر دست خود را برای اعطای کمك های معهود در یك زمان بطرف ناصر و قاسم دراز کرده است . در حالیکه سهم چین کمونیست درکمك‌به‌خاورمیانه تنها به‌کشور عربی کوچك‌یمن‌محدود شده است .

مشکلات قاسم

موج نیرومند آشفتگی‌وعصیان سه ماه پیش با خروج سوریه از اتحادیه عرب آغاز شد و سپس متلاشی شدن فدراسیون مصرویمن آشفتگی‌راغلیظ‌ترکرد انعکاس‌این آشفتگی در داخل مصر بصورت گرایش ناگهانی‌ناصربه‌سوسیالیسم عربی و مصادره اموال سرمایه ـ داران بزرك متجلی گردید .

سوریه که خود را از قید وبند وابستگی بمصر ناصری آزاد و آسوده احساس میکند اکنون بر ناصراز قاسم‌پشتیبانی مینمود‌اکنون قاسم یعنی خطرناکترین رقیب ناصر برای رهبری خاورمیانه روی خوش نشان میدهد و حال آنکه‌در همین ایام قاسم هم در داخل وهم در خارج از عراق بامشکلات‌بزرگی روبرو است.

قاهره و بغداد

گزارشهای جسته و گریخته‌ای به‌لندن میرسد که حاکی از بهبود روابط قاهره وبغداداست درحالیکه سال گذشته این روابط تاسرحد انفجار خطرناك شده بود . حتی صحبت درباره آشتی قریب‌الوقوع بغدادو قاهره است .

شوروی که سابق براین از رقابت های ناصر وقاسم بامهارت تمام استفاده میکرد و در برابر که جوجه‌های خاوری نغمه دیگری ساز کرده‌اند شانس تازه‌ای برای بهره برداری وسیع از آشفتگی‌این منطقه ندارد .

در چند هفته اخیر دولت‌شوروی کمك های خود را هم به عراق وهم به مصر افزایش داده است . در مقابل تانکهای متعدد و تازه‌ای‌که از طرف شوروی برای قاسم‌فرستاده شده مصریها نیز بخاطر کمك‌های بیدریغ شوروی در ساختمان سد بزرك آسوان ازمسکوسپاسگزاری کرده‌اند .

وضع لبنان

دیپلمات های لندن عقیده دارند که لبنان پس از کودتای شکست خورده اخیر عناصر دست راستی هنوز کشور آرامی نیست و باید انتظار بروز حوادث تازه تری رادر این کشور داشت .

وضع مرزهای کویت آرام است

قاهره ـ خبرگزاری آلمان ـ ۱۳ ژانویه ـ مجله اخبار الیوم در شماره اخیر خود ازقول امیر عبدالله سالم‌ـ الصباح شیخ‌کویت گزارش داده‌است که ادعای انگلیس دایر بر اینکه‌حرکت ناوگان آن کشور به خاور میانه‌بخاطر حمایت از کویت بوده است بی‌اساس میباشد زیرا کویت هرگز از انگلستان درخواست کمك نکرده است .

امیر کویت در یك مصاحبه‌اختصاصی اظهار داشته است که وضع مرز های کویت آرام است و معلوم نیست سرلشکر قاسم نخست وزیر عراق نقشه الحاق کویت به عراق را چگونه عملی خواهد کرد .

تعرض به‌چپ در کنگو

از میان آشفتگی کنگو نشانه های‌یك سیاست ثابت با هدفهای روشن که با شکیبائی نا محدود تعقیب می‌شود به چشم می‌خورد .

سرچشمه های این سیاست را می‌توان در واشنگتن ، در مقر سازمان ملل متحد و در لئوپولد‌ـ ویل سراغ گرفت ، موفقیت های آن تاکنون قابل ملاحظه‌بوده‌است

و دورنمای آن از تصویرموفقیت خالی نیست . نتایج این سیاست هرچه باشد پایداری و مهارت در اجرای آن به خودی خود یك پیروزی است .

آغاز کار این حرکت سیاسی از اواخر دوران قدرت لومومبابود. اخراج دیپلماتهای روسی از لئوپولد ویل نخستین پیروزی‌بزرك آن بشمار می‌رفت ، ولی تا وقتی‌یك حکومت مرکزی به نخست وزیری سیریل آدولا در کنگو بر روی کار نیامد و ـ اگر چه درظاهر ـ از طرف عموم دسته ها به رسمیت شناخته نشد این سیاست عمومی جهت مشخصی نداشت .

تنظیم کنندگان این سیاست هدفهای معتدلی دارند . آنهاامید تشکیل یك قدرت مرکزی نیرومند را در کنگو به کناری‌نهاده‌اند و در راه تشکیل فدراسیونی می‌کوشند که‌بتواندنظریات‌ووفاداریها و منافع گوناگون و عموما متضاد عناصر مختلف جمعیت کنگو را در یك‌جا گرد آورد .

همچنین آنها نمی‌خواهند درقلب افریقا یك پایگاه نیرومند غربی بوجود آورند . همین قدر که‌کنگو بیطرف و دور از نفوذ شوروی باشد برای آنان کافی است .

شتابی که روسها پس‌ازاستقلال کنگو د راستفاده از عوامل‌آشوب و تجزیه در آن سر زمین نشان دادند در واشنگتن اثر عمیقی‌نهاده است . آیزنهاور وپس‌از اوکندی تصمیم گرفتند بهر قیمت مانع‌از تاسیس یك سرپل‌روسی در مرکز افریقا شوند .

امریکائیها خود نیز پنهان‌نمی‌ـ دارند که پشت سر همهٔ تحولاتی بوده‌اند که در مسیر تشکیل این فدراسیون بیطرف جریان داشته است . دراین راه آنها هم‌پیمانان خود را رنجانده‌اند ، درسازمان ملل متحد به صف دول آسیائی‌ـ افریقائی پیوسته اند ، قسمت‌عمده بارمخارج عملیات ملل متحد رابر دوش گرفته اند و حتی مستقیمادر عملیات نظامی شرکت جسته اند. بدون شرکت هواپیما های نیروبر امریکائی عملیات ماه دسامبر سربازان ملل متحد درالیزابت‌ویل به پیروزی نمی‌انجامید .

همه چیز از روزی صورت جدی یافت که برای نخستین بار پس از کودتای ژنرال موبوتو بر ضد لومومبا در کنگو یك قدرت‌قانونی برروی کار آمد . از آن وقت بود که وقایع سیرمنطقی‌خود را یافت.

این پیروزی مقدماتی را تنظیم کنندگان سیاست عمومی کنگو هرگز از کف ندادند .

جای خالی‌لومومبادر کنگوهنوز پر نشده است . و در ماههای بلافاصله پس از سقوط او تنها پایداری شگرف مدافعین داخلی‌و خارجی کنگوی متحد بود که از تجزیهٔ قطعی آن کشور جلوگیری کرد . ولی پس از آنکه نخستین لرزشهای ناشی از سقوط‌لومومبا برطرف شد ، طرح عمومی با استواری دنبال گردید وحملات متناوبی به راست و چپ صورت گرفت .

نخستین هدف تاکتیکی‌این‌طرح عمومی حفظ‌کابینهٔ‌آدولا بود .دومین نخست وزیر تاریخ کوتاه کنگو با بدترین مصالحه ها بر روی‌کار آمد . چومبه در کاتانگا آشکارا او را به مبارزه طلبید و گیزنگا در «اورینتال »و «کیوو » اگرچه به رهبری او تن در داد و معاونت او را پذیرفت در نهان به فراهم آوردن‌وسائل‌سقوط او همت‌گماشت و جز یکبار به لئوپولد ویل نیامد.

در مجلس کنگو نمایندگان طرفدار لومومبا مایهٔ تهدیدائمی بودند و هستند . اکثریت متزلزل آدولا تنها به‌نیروی‌اقدامات‌درخشان برضد تجزیه طلبان می‌توانست پایدار بماند . و در همه حال با بدترین بحران اقتصادی واداری روبرو بود و همه معجزات هیئت مشاوران ملل متحد نمی‌توانست‌از فرو‌ریختن پایه های حکومت جلوگیری کند .

آدولا برای استواری موقعیت خود طبعا متوجه کاتانگا شد که خطر فوری تری را تشکیل میدهد. چومبه به عنوان قاتل لومومبا و مدافع آشکار تجزیهٔ کنگو بایك حکومت مرکزی‌نیرومندمانعةالجمع است . اگر نخست وزیر کنگو نمی‌خواست به ناتوانی‌وسازشکاری متهم شود می‌بایست به برجسته ـ ترین خدمتگزار استعمار درافریقا درسی بدهد . ولی سربازان‌کنگو در عملیات بدفرجام ماه نوامبر بر ضد کاتانگا نا شایستگی خود را ثابت کردند .

پیروزی ماه دسامبر قوای ملل متحد موقتا زمینهٔ روانشناسی‌لازم را برای حکومت آدولا فراهم‌کرد. و چومبه زیرفشاربین‌المللی‌ناگزیر شد در ملاقاتی با آدولا دعاوی استقلال طلبانه شخص خود را دست کم ـ پس بگیرد .

ولی تا وقتی نفوذ محافل مالی انگلیسی و بلژیکی در کاتانگا باقی است ، رئیس‌حکومت‌کاتانگا مجال آنرا خواهد داشت که‌مانند معمول قولهای خود را ندیده بگیرد . و به درازا کشیدن این وضع آدولا را در برابر گیزنگا که ماههاست برای بدست آوردن موقع می‌کوشد ، بیدفاع می‌سازد.

گیزنگا وارد قمار بزرگی شده است . او به انتظار شکست‌مساعی آدولا در متحد ساختن کنگو ، خود را عملا از همهٔ نیرو های سیاسی موثر در کشور مجزا و منفرد ساخت . در ویلای خود زیر حمایت سربازان وفادارش نشست و بزرگترین کادش فرستادن ستونی از نیروهایش به کاتانگای شمالی بود .

سربازان او دو مرکز مهم را از تصرف چومبه خارج ساختند ، ولی قتل ۱۳ خلبان ایتالیائی در « کیوو» براین موفقیت سایه‌بدی انداخت . و از آن پس سربازان « اورینتال » هیچ نشانه‌ای‌براینکه از نیرو های حکومت‌مرکزی کار‌ـ آمدتر اند از خود ظاهر نساخته‌اند.

در عرصهٔ سیاسی نیز معاون سابق لومومبا موفق‌تر نبوده‌است. کوشش او برای متحد ساختن گروههای مختلف طرفدار لومومبا در یك حزب دشمنی طرفداران مرگش را در الیزابت ویل ، کیوو و لئوپولدویل برانگیخت . و پافشاریش در دورماندن‌ازلئوپولد‌ـ ویل‌منجر به‌طغیان‌عمومی نمایندگان پارلمان مرکزی بر ضد اوشد .

آدولا و موبوتو موفق شدند بهترین همکاران‌او و از همه‌مهمتر سرلشکر لوندولا ، فرمانده نیرو های اورینتال ، را بسوی خودجلب کنند . و اکنون او یکه و تنها باید با حریفی مقابله‌کند که‌زمان را برای حمله به چپ مناسب تشخیص داده‌است .

نخست وزیر کنگو پس از شکست‌گیزنگا با نیروی بیشتری می‌تواند با خطر واقعی تر چومبه مقابله‌کند . کشوراوبدون‌کاتانگا برقرار نخواهد ماند.

داریوش همایون

۱۵۰نفر تلفات‌سرمای آمریکا

شیکاگو ـ آسوشیتد پرس ـ ۱۳ژانویه ـ درحالیکه خسارات‌طوفان و یخبندان در جنوب آمریکا به میلیونها دلار سر زده روز گذشته بار دیگر طوفان و برف بسیار ـ شدیدی نواحی کوهستانی آمریکا را بزیر ضربات خود گرفت .

در بعضی از قسمت های داکوتای جنوبی و نبراسکا قطر برفی که بر زمین نشسته از چهار اینچ نیز تجاوز کرده و طوفان توام با برف بسرعت فوق‌العاده‌ای بطرف فلات مرکزی آمریکا در حرکت است.

در غرب یوتا ، شمال نوادا و جنوب آیدا هو قشر برف از ۷ اینچ تجاوز کرده است .

هفته گذشته بر اثر وزش باد منجمدی که با سرعت فوق العاده نواحی شرق آمریکا رابزیر تازیانه خود گرفته بود بیش از ۱۵۰ نفر به قتل رسیده‌اند .

در دره ریوگراند واقع‌درتکزاس درجه برودت هوا به چند درجه‌زیر صفر رسیده وبه این ترتیب بعلت طولانی شدن یخبندان تنها بالغ بر ۲۰ میلیون دلار به صاحبان صنایع این ناحیه زیان رسیده است .

تاکنون ۳٤ نفر در تکزاس ـ ۲٦ نفر در ایلی نویز و ۲۰ نفر در ویسکونسین براثر برودت‌فوق‌العاده هوا جان سپرده‌اند .

در سنت لوئیس درجه برودت۱٤ درجه زیر صفر و دردنور ۱۲ درجه زیر صفر گزارش داده شده‌است.

بسیاری از مسافرانی که درجاده های این ایالات با اتومبیل رفت و آمد میکردند تنها بعلت پیش آمدن کوچکترین‌اشکالات‌فنی دراتومبیل‌ـ هایشان برای همیشه در جاده ها مانده و بعضی از آنها در کمتر از نیمساعت بر اثر سرمای شدید ازپا در آمده‌اند .

حمله پارتیزانهای تبت

دهلی‌نو ـ خبرنگار روزنامه‌استیتسمن چاپ دهلی‌نو گزارش‌داد که‌پارتیزان های تبت بار دیگر حمله خود را برضد نیروهای چین کمونیست‌آغاز کرده‌اند .مسافرانی که اخیرا ازتبت رسیده‌اند میگویند که نبرد های خونینی میان پارتیزانهای‌تبت ونیرو های کمونیست در مناطق جنوبی‌تبت ادامه دارد .

شما اگر یکسال تمام هر هفته مرتبا یك بلیط بخت آزمائی بخرید دریکسال فقط ۱۰٤ تومان پول داده‌اید در حالیکه امکان بردن جایزه صد هزار تومانی وجوایز دیگر بخت آزمائی هرهفته برای شما قطعی است.

درهر سری جدید بلیطهای بخت آزمائی ملی‌یك‌جایزه صد هزارتومانی و ده جایزه سی هزار تومانی ودو جایزه ده هزارتومانی وهفتصدو هفتاد هزار تومان جوایز کوچك هرهفته به برندگان خوش‌شانس‌تقدیم‌میگردد. آ ـ ۳٤٤۰۸

از صبح سه‌شنبه ۲٦ دیماه

در سینماهای ایفل ـ ونوس پرسپولیس ـ مراد

بزرگترین فیلم‌کمدی سال‌که مورد استقبال کلیه طبقات مختلف قرار خواهد گرفت

خانم عوضی گرفتی !!

خانم عوضی گرفتی !!

باشرکت: فرانك ومشهورترین هنرپیشگان‌کمدی سپهرنیا ـ همایون ـ مقبلی ـ تهامی پرخیده ـ میلانی ـ فاضلی

برنامه آینده سینماهای

همای ـ مترو پل

یك فیلم بزرك پرحادثه ازمبارزه‌دلیرانی‌که شمشیر آبدار آنها لرزه براندام دشمنان مملکت انداخته بود

آخرین نبرد دلیران

باشرکت: فرانك لاتیمور جیانا ماریا کانالـه

سینماسکوپ رنگی دوبله فارسی

اطلاعات ۱۳۰۴

یکشنبه بیست‌وچهارم‌دیماه ۱۳۴۰ـشماره ۱۰۷۰۶

تشکیل کرسی آزاد دانشجو

ساعت شش وسی‌دقیقه بعداز ظهر امروز بیستمین جلسه‌کرسی آزاد دانشجو درمحل باشگاه اطلاعات واقع درخیابان شاهرضا ، خیابان فرصت خانه شماره ۷۳ تشکیل خواهد شد .

عموم آقایان دانشجویان میتوانند با استفاده از کرسی آزاد دانشجو نظریات موافق ومخالف خود را پیرامون مسائل روز بیان دارند.

تابلوی نام‌نویسی درساعت شش بعدازظهر نصب میگردد.

اولین کارخانه کبریت سازی در ایران

کبریت توکلی

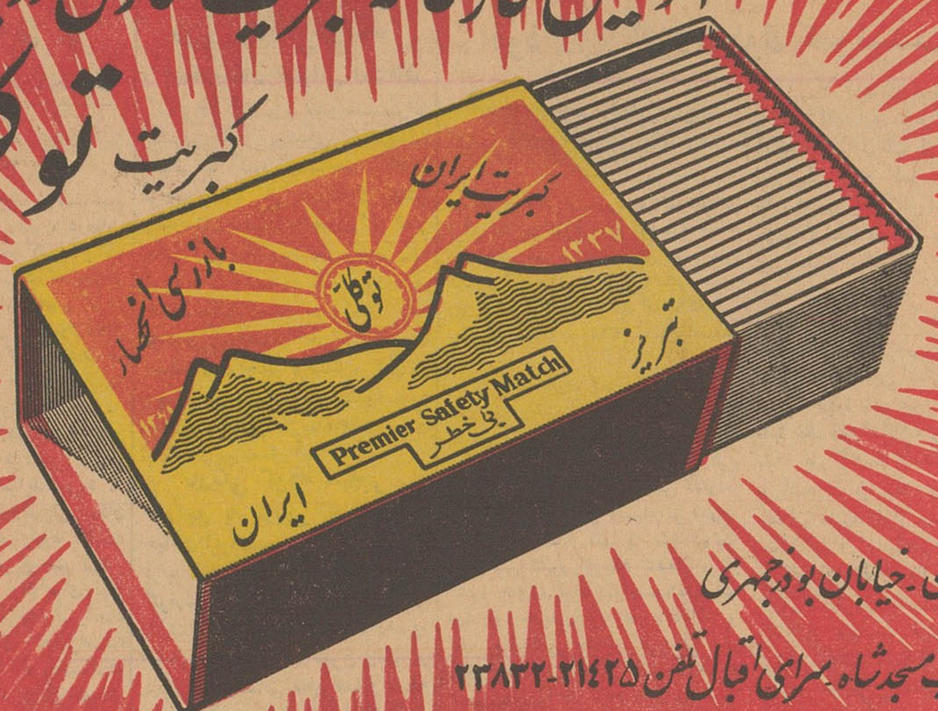

تهران ـ خیابان بوذرجمهری

جنب مسجد شاه ـ سرای اقبال تلفن ۲۱۴۲۵-۲۳۸۳۲

آخرین قسمت از مصاحبه مطبوعاتی مسئولین سازمان برنامه در انجمن مطبوعات

مسئله ارتباطات ـ تقسیم بودجه ـ مراکز فعالیت

دربرنامه عمرانی پنج‌ساله سوم

در شماره های قبل قسمتی از مذاکرات و سئوالات مدیران جراید راکه درجلسه انجمن مطبوعات در روز سه‌شنبه هفته گذشته که با حضور رؤسای سازمان برنامه و تهیه و تنظیم‌ـ کنندگان برنامه‌سوم مطرح‌گردید وبه‌آنها جواب داده شد، درج کردیم . اینک آخرین قسمت سئوالهاوجوابهاباطلاع‌خوانندگان عزیز میرسد :

برنامه ارتباطات

پس‌از اظهارات آقای جزنی مدیر امور اجتماعی سازمان برنامه سئوال آقای اسعدرزم‌آرا مدیرروزنامه مردمبارز پیرامون «برنامه ارتباطات» مطرح گردید .

آقای دکتر بابك سمیعی مدیرامور اقتصادی سازمان برنامه ضمن پاسخ باین سئوال گفت «اصولا نگاه کردن باین آمار و «درصدها» درابتدا کار مشکلی‌است، ارتباطات شامل مخابرات بنادر ،راه‌آهن، نقشه برداری، فرودگاه هاو طرح‌های دیگری از این قبیل میشود .

مادربرنامه سوم راههائیرا که‌باید در برنامه عمرانی سوم بسازیم درنظر گرفته‌ایم ،مطابق این‌برنامه بندرعباس ساخته میشود وبندر شاهپور و بندر بوشهر نیز توسعه پیدا خواهد کرد . شك‌نیست که بموازات بهبود وضع بنادر ناچاریم جاده‌های مناسبی درسته کنیم ومثلا جاده بندر عباس راتوسعه دهیم وبصورت آبرومندو قابل‌استفاده‌ـ ای‌درآوریم، درمورد ارتباطات هوائی بین‌المللی، فرودگاه های تهران و آبادان باید تجهیز شود ، برای‌ارتباط هوائی بین تهران و شهرستانها نیز باید تعداد ۲۵فرودگاه کشور بصورت کاملتری مجهز شود و آماده بهره‌ـ برداری گردد .

تمام این اقدامات همانطور که اشاره شددر حقیقت زیربنای اقتصادی اجتماع مارا تشکیل میدهد وتا پانزده سال‌آینده ناچار هستیم درهر برنامه‌ای که‌تنظیم میشود باین زیربنا توجه کنیم وقسمتی‌از مخارج‌رابآن اختصاص دهیم .

تقسیم بودجه

دراینموقع سئوال آقای اکبرزاده مدیر نشریه نهیب آزادی مطرح‌شد.

درپاسخ‌این سئوال اظهار شد که بودجه عمرانی برنامه سوم در حدود یکصدو نود میلیارد ریال پیش بینی شده است ضمنا سازمان برنامه‌برای ایجاد یك هم‌آهنگی اصولی و منطقی باموافقت دولت بودجه کل کشوررا به دوقسمت بودجه‌اداری وبودجه عمرانی تقسیم کرده‌است کلیه کارهای عمرانی کشور اعم‌از کشاورزی ، بهداشت ، راهسازی ، ارتباطات ، خانه‌سازی ، ساختمان مدرسه و غیره جزء این بودجه محسوب میشود ودر تنظیم‌آن سازمان برنامه نظارت خواهد داشت.

سازمان برنامه سعی خواهد کرد حتی الامکان د رمخارج صرفه جوئی شود وآنچه که ضروری نیست حذف گردد .

بودجه‌عمرانی هر یك‌از دستگاههای اجرائی باید هر سال با این خط مشی (برنامه سوم) تطبیق کندباین ترتیب ملاحظه میشود که در آینده

بقیه در صفحه ۶

متقلبین مواد غذائی تحت تعقیب قرار گرفتند

ظرف چندروز اخیر بازرسان بهدای شهرداری از یکی‌ازرستورانهای واقع درخیابان شهرستانی مقداری غذای فاسد وازیك مشروب‌فروشی‌واقع دردروازه دولت‌بیش از۷۰ بطر مشروب تقلبی بدست آوردند.

متصدیان یك شرکت سهامی نیز به علت تهیه عرق تقلبی تحت تعقیب قرار گرفتند.

ضمن بازرسی‌های شبانه از چند رستوران نیز مقداری خوراك‌فاسد بدست آمد بازرسان بهداشت از لبنیات فروشی واقع‌در دروازه دولت و چند مغازه‌دیگر نیز مقدارزیادی‌روغن وماهی‌تقلبی‌بدست آوردندوصاحبان آن بدادگاه اعزام شدند.

آگهی بهداری شهرداری تهران

چون مشاهده شده است که تانکداران اغلب اوقات آب غیر آشامیدنی رابجای آب آشامیدنی بفروش میرسانند. که در نتیجه‌به بهداشت مصرف‌کنندگان آن لطمه وارد می‌آورد . بدینوسیله به‌کلیه فروشندگان آب بوسیله تانکراخطار میگردد که از تاریخ۱ر۱۲ر۴۰ برای فروش آب باید مقررات زیر را اجراءنمایند.

۱ـ محل آبگیری خودرا تعیین نمایند.

۲ـ چنانچه محل آبگیری غیراز شیرهای سازمان لوله‌کشی‌میباشد وآب جهت شرب‌بفروش میرسد باید محل نامبرده از لحاظ بهداشت مورد گواهی این‌اداره قرار گیرد.

۳ـ تانکرهائی که آب جهت آشامیدن حمل مینمایند برنك‌آبی وروی آن عبارت (آب‌آشامیدنی) نوشته شود وتانکرهائیکه آب جهت ساختمان وباغچه وامثال آن حمل‌میگردد برنك زرد وروی آن عبارت (آب‌غیرآشامیدنی)نوشته شده باشد.

۴ـ اکیپهای بهداشتی بهداری شهرداری میتوانند از آب تانکر های آب آشامیدنی نمونه‌برداری نمایند تادر صورتیکه آلودگی داشته باشد مسئول آن تحت‌تعقیب قرار گیرد.

۵ـ متخلفین از دستورات فوق طبق تبصره ۲از ماده ۱۹ قانون مقررات پزشکی ودادوئی وخوردنی و آشامیدنی تحت تعقیب قرار میگیرند.

رئیس اداره کل بهداری‌شهرداری‌ـ دکتر هدایت

۱ـ۲ آ‌ـ۳۴۳۲۲

تعمیرگاه سیار رادیو تلویزیون

برای تعمیر هرنوع تلویزیون و رادیو گرام در هر نقطه ازتهران و شمیرانات بتلفن ۵۶۱۷۵ مراجعه تازیر نظر متخصصین اروپا دیده‌رفع عیب گردد .

۱ـ۳

سیلوانیا SYLVANIA

لامپ‌فلورسنت سیلوانیا از هر لامپ فلورسنت پرنور تر است

لامپ فلورسنت سیلوانیا از هر لامپ فلورسنت زودتر روشن میشود

لامپ فلورسنت سیلوانیا اگر با استارتر سیلوانیا و ترانسفورماتور مخصوص که بعلامت Tamco مشخص است روشن گردد از کلیه لامپهای فلورسنت بادوامتر و تا ۷۵۰۰ ساعت عمر میکند .

نماینده انحصاری :شرکت سهامی تام ـ لاله‌زار پاساژ نور

تلفن ۳۰۳۹۸۱ـ۳

آ‌ـ۳۴۲۸۴

آگهی مناقصه

ژاندارمری کل کشور مقدار اجناس فاسدشدنی مصرف یکساله افراد جیره‌بگیر طبخی از تاریخ اول فروردین ماه الی آخر اسفندماه۴۱ مورد نیاز خودرا طبق نمونه وشرایط مندرجه دربرك شرایط بمناقصه خریداری مینماید.

۱ـداوطلبان شرکت در مناقصه میبایستی قبلا بشعبه تهیه‌و خرید دایره سررشته‌داری ژاندارمری واقع در میدان ۲۴اسفند مراجعه پس‌از مشاهده مشخصات جنس مورد مناقصه برك شرایط‌مناقصه‌دریافت‌نمایند.

۲ـ داوطلبان شرکت در مناقصه بایستی مبلغ ۶۰۰۰۰ ریال‌بعنوان سپرده نقدا بحساب شماره ۷۳۰ ژاندارمری ببانك ملی مرکز تسلیم‌و فیش آنرا ضمیمه پیشنهاد خود نموده ویاتضمین بانکی بمبلغ‌فوق در پاکت لاك و مهرشده که روی آن جمله(مناقصه‌فوق)قیدشده باشدنموده تاآخروقت‌اداری روز شنبه ۷ر۱۱ر۴۰ بدفتر کل وامورمشترك‌ژاندارمری تسلیم ورسید دریافت دارند.

۳ـ پیشنهادات واصله درساعت ۱۰ صبح روز ۸ر۱۱ر۴۰ باحضور کمیسیون باز وقرائت خواهد شد.

۴ـ به‌پیشنهاداتی که بعداز موعد مقرر برسد یامشروط یا فاقد سپرده و مبهم باشد بهیچوجه ترتیب‌اثر داده نخواهد شد .

۵ـ حضور پیشنهاددهندگان در جلسه مناقصه آزادودایره‌سررشته داری دررد یاقبول یك یاکلیه پیشنهادات مختار است .

۶ـ درصورتیکه برنده مناقصه‌به‌نحوی‌از انحاءازانجام‌معامله‌خودداری نماید سپرده او بسود صندوق دولت ضبط خواهد شد .

۷ـ پرداخت هرگونه مالیات بردرآمد وعوارض قانونی و هزینه نشرآگهی و هزینه ثبت‌قرارداد در دفترخانه اسناد رسمی بعهده برنده مناقصه است .الف ۷۳۵۰

ژاندارمری کل کشور

آ‌ـ۳۴۳۹۴

سپاسگزاری از اهالی محترم شیراز

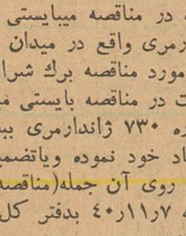

شرکت سهامی کیم

ازاستقبال و علاقه شما هموطنان عزیز مقیم شیراز که‌نسبت به ۱۲نوع محصولات بستنی پاستوریزه و هموژنیزه کیم ابراز داشته‌اید تشکر نموده و امیدوار است که گامهای بلندی درراه‌بهداشت سایر شهرستان‌های ایران بردارد .

فروشگاه کیم در شیرازخیابان زند

آ‌ـ۳۴۳۳۸

ناطقین یازدهمین جلسه کرسی آزادانجمنهای محلی

آقای احمدیان نماینده انجمن گرگان

آقای تقوی نماینده انجمن سیروس

آقای ژند نماینده انجمن حشمتیه

آقای پور معزی نماینده انجمن یوسف‌آباد

تهران بانجمن شهر نیازمند است

مذاکرات یازدهمین جلسه کرسی آزاد انجمنهای محلی

نماینده انجمن بخش هفت سیروس :

من در کتب ابتدائی دربارهٔ وظایف شهرداری مطالبی خواندم که فکر میکنم یا باید این کتب اصلاح شود یا شهرداری !

نماینده انجمن حشمتیه :

عوارض جدید قندوشکر صحیح نیست

بنیان گذاران حکومت دموکراسی اساسا این حکومت‌را برای این خلق کردند که مردم با خود مردم کار کنند

بدنبال اظهارات آقای احمدیان نماینده انجمن انتهای گرگان وارامنه سیاوش دریازدهمین‌جلسه کرسی‌آزاد انجمنهای محلی که‌در تالار سخنرانی موسسه اطلاعات تشکیل شد آقای تقوی رئیس انجمن محلی بخش‌هفت سیروس پشت تریبون قرار گرفت و چنین اظهار داشت .

شهر تهران انجمن میخواهد برنامه ودستور جلسه هم انجمن شهر تهران است .

درتهران طبق‌اعلامیه‌ای که‌شهرداری داده است تصمیم دارند یك شهر تهران هفت ویاشش شهردار داشته باشد اگربا مطالعه ومذاکره باما که نمایندگان مردم محلات تهران‌هستیم اینکار انجام بشود بسیار مفیدخواهد بود .

هراصلاح وهرکار عمومی مستلزم همراهی وپشتیبانی مردم‌است درجلسه شورایعالی انجمن های محلی تهران بنده بنمایندگی مردم‌بخش هفت‌تهران از آقای شهردار تهران بیلان هشت ماهه خواستم وبعرض ایشان رسانیدم که‌شما برای ارزاق وبرای امورشهر تهران چکارهائی‌تاکنون انجام‌داده‌اید؟

متاثرشدم

وقتی آقای دکتر نصر شهردار تهران پشت تریبون تشریف آوردند جدا مایه تاثر من‌شد چون ایشان تصور کردند که بنده نظر وغرضی‌دارم درحالیکه مامدتهاست دراین انجمن ها کارمیکنیم آقای شهردر تهران منکر کارهای‌ماشدنددرحالیکه روزنامه اطلاعات برای انجمن‌ها ستونی دارد و درهرهفته دوسه خبر راجع‌به‌انجمن‌ها ازجمله انجمن محلی بخش‌هفت خیابان سیروس تهران چاپ مینماید .من در اینجا بنام خودم وبنام مردمی که‌از طرف آنها شرفیاب حضورشما شدم ازایشان واز موسسه اطلاعات تشکر میکنم .

عوارض

راجع به‌عوارض درحال حاضرخاطره مردم طوری شده که‌باعارضه وکسالت تجانس پیدا کرده‌است‌چرا برای‌اینکه درتنظیم این عوارض که‌قطعا فکر خوبی‌بوده‌ولی چون‌قبلانظرمردم جلب نشده‌است بنده ازهرجاو ازهمه جا میشنوم که‌این عوارض اسباب زحمت است بنابراین دراین مورد و موارد دیگر بازبنده تکرار میکنم که‌ماز شما که میخواهید خدمت‌بکنید استدعا داریم سعی بفرمائید یکقدری از کار هایتان رامردم قبول بکنند و انجام بدهند یعنی مردمی هستند که‌دراینکار درشبانه‌روز چندین ساعت وقت صرف میکنند آنها نیز عقاید و آرائی‌دارند که‌بدرد شما میخورد .

برای هوشیاری مسئولین

بیمورد نمیدانم‌راجع به‌همین‌مطالبی که دوستان عزیز من مطرح کردند صحبت کنم ومیدانم انتشاراین مطالب برای بیداری وهوشیاری مسئولین‌امور خیلی مفیداست جدا بایداز آقای‌دکتر امینی ازاین حیث تشکر کرد که‌بافکار وآراء مردم میدان تظاهرداده است در جلسه گذشته‌طوری ایشان بیان‌مطالب کردند که انصاف بایدداد که اگر رئیس الوزراء دیگری بودبرای بنده اسباب زحمت فراوانی فراهم میکرد . ولی‌ایشان ازراه محبت و عطوفت و صبر به‌بنده خیلی مرحمت وابرازلطف فرمودند پشت تریبون حیثیت وشرافت شورای عالی انجمن های محلی تهران وبنده را حفظ کردند بنده از ایشان متشکرم .

کتاب بینوایان !

می‌خواستم از آقای شهردار تهران و آقای معاون ایشان تقاضا بکنم که شما چون اهل مطالعه‌هستید این کتاب بینوایان را مطالعه بفرمائید در این کتاب یك شخصی باسم‌ژان‌والژان می‌آید شهردار شهری مانند تهران میشود وشهر راطوری آباد میکند که آن شخص بزرك و نویسنده سطورژان‌والژان‌را یك مرد نمونه دراین کتاب معرفی میکند که جدا بنده خواستم تقاضا بکنم یك جلدازکتابی که‌خدمتشان میفرستم بنام تیره‌بختان یابینوایان مطالعه بکنند که شهردار تهران وشهردار چه مقام و منزلتی از نظر معنویت دارد ومی‌تواند چه اندازه خدمت بکندهم به‌تعلیم و تربیت مردم هم باقتصاد مردم هم بروحیات مردم و همه‌چیز مردم آقایان بنده پدر یك خانواده بزرگی هستم من پدر هفت‌اولاد هستم یعنی از کودکستان تا دانشگاه بنده اولاد دارم دیشب تصادفا کتاب دبستانی کلاس سوم وچهارم رانگاه میکردم راجع بشهرداری مطالبی‌نوشته‌شده است که واقعا فکر کردم یا باید کتب اصلاح بشود ویا شهرداری اصلاح بشود ! راجع به‌شهرداری وظائفی ذکر کرده‌اندتمام چیزهائی راکه اینجا یك یادونوبت گفته‌ایم بعنوان وظایف شهرداری نوشته‌شده است . یعنی تمام کارهائی که مربوط بشهر است اتوبوس، آب، برق، تلفن اینهارا در کتب ابتدائی جزء وظائف شهرداری نوشته‌اینها را مردم نمیدانند که از هم‌جداست بااینکه اسم شرکت تلفن و اسم

بقیه در صفحه ۷

دوازدهمین جلسه کرسی آزاد اصناف

در ساعت پنج بعدازظهر «فردا» دوازدهمین جلسه کرسی آزاد اصناف با حضور نمایندگان هشتاد و شش اتحادیه صنفی بمنظور بحث پیرامون مسائل اساسی مالیات ، بیمه ، آئین‌نامه جدید صنفی درتالار سخنرانی موسسه اطلاعات تشکیل میشود مؤسسه اطلاعات وشورای عالی اصناف از عموم اعضای اتحادیه واصناف تهران دعوت میکنند که دراین جلسه شرکت نمایند .

در استادیوم محمد رضا شاه‌پهلوی

جشن ورزشی وهنری اطلاعات بانوان

بمناسبت روز هفده‌دی

پنج هزار نفر ازدوشیزگان وبانوان دراین جشن شرکت کردند

رئیس سازمان تندرستی اقدامات اطلاعات بانوان رادر امور ورزشی ستود .

روز جمعه گذشته طبق دعوتی که قبلاازطرف مجله اطلاعات‌بانوان وانجمن دوشیزگان وبانوان بعمل آمده بود متجاوز از پنج‌هزار نفر از بانوان و دوشیزگان عضوانجمن برای شرکت در جشن بزرك‌ورزشی وهنری که بمناسبت هفده دی برپا شده بود دراستادیوم سرپوشیده محمدرضاشاه پهلوی حضوریافتند.

سالن محمدرضا شاه که‌بزرگترین استادیوم سرپوشیده پایتخت است بطور جالبی برای این جشن بزرك آماده شده بود دروسط آن زمین والیبال برای انجام یك مسابقه دوستانه بین تیم والیبال انجمن وتیم دبیرستان رضاشاه کبیر ودرگوشه جنوبی استادیوم سن زیبائی برای اجرای برنامه های هنری دیده میشد .

خانمهای سحرخیز !

معروف است که معمولا خانمها در مراسمی که دعوت دارند دیرتر از ساعت مقرر حضور میبابند ولی جشن جمعه خلاف این مدعی‌راثابت کرد زیرا بااینکه‌درکارتهای‌دعوت ساعت حضور در جشن ۸ر۵ صبح قید شده بود مدعوین از ۶ صبح یعنی هنگامیکه هنوز سپیده‌ندمیده بود در استادیوم محمدرضا شاه حاضر شده بودند و بانهایت شورو اشتیاق در انتظار آغاز جشن بودند. ساعت ۸ر۵ تمام صندلیها و پلکان های استادیوم توسط مدعوین‌اشغال شده بود بطوریکه جای سوزن ـ انداختن‌بچشم نمیخورد . پنجاه نفر از خانمهای عضو شورای مرکزی انجمن که آرم‌های مخصوصی‌بسینه داشتند عهده‌دار حفظ نظم سالن بودند و مدعوین را راهنمائی می‌ـ کردند

تیم ۱۷دی

درحدود ساعت ۹ برنامه جشن‌با نواختن سلام شاهنشاهی توسط دانش‌آموزان هنرمند دبیرستان

بقیه در صفحه ۱۶

چلو کبابی فیروز

اول خیابان منوچهری مقابل سفارت انگلیس تلفن ۳۰۵۵۸۸

آ‌ـ۳۴۳۸۰

حفرچاه عمیق

باشرایط مناسب شرکت نسبی جمشید رعیتی‌وشرکاء خیابان فردوسی پلاك ۳۳۷ تلفن ۳۴۲۳۳

آ‌ـ۳۴۳۰۴

تحت نظر کمال‌الدین مستجاب‌الدعوه

درروز مقدس نیمه شعبان (دوم بهمن ۱۳۴۰)

تمام هنرمندان ارزنده و مشهور کشور

در یك جشن بزرك که بمناسبت‌سالگرد سازمان ناقاره برپا میشود شرکت‌میکنند و از ساعت ۹بامداد سالن مجلل سینمادنیا را غرق درشادی و نشاط میسازند .

برای دریافت کارت ورود لطفا بدفتر سازمان ناقاره خیابان باب همایون شمارهٔ ۹۷و یا به تلفن شمارهٔ (۳۰۵۰۳۰) مراجعه فرمائید

آ‌ـ۳۴۳۶۰

اقتصاد

دکترحسن صدر حاج‌سیدجوادی

تعطیل است !

دیروز برای خرید دوعدد تمبر باداره مرکزی پست رفتم ، درمقابل باجه‌ها عده زیادی صف کشیده بودند. علت ازدحام مردم آن بود که چندین باجه تعطیل بود. شاید بدون اغراق نیمی‌از باجه‌ها تعطیل شده ودرمقابل هرباجه اعلانی نصب کرده بودند که جمله «تعطیل‌است» باخطی درشت‌و خوانا درروی آنها خوانده میشد .

ساعت درحدود یازده بود ، یعنی درست موقعی که باجه‌ها شلوغ میشود و تعداد مراجعین روبتزاید میرود . ازباجه‌ای باجه دیگررفتم‌ولی امکان خریدتمبر درفرصت‌کم وجود نداشت ومی‌بایست حداقل یکربع صبرکرد . هنگامیکه من درفکر بودم برای تهیه تمبر وانجام کار خود چه‌ترتیبی‌اتخاذ کنم مستخدم‌پست‌متوای «تعطیل‌است» را درجلوی یك‌باجه دیگر نصب‌کرد. من‌بعمل اواعتراض کردم و متصدی باجه‌ها یامدیر شعبه‌باعتراض من‌پاسخ داد .

باو گفتم: ساعت۱۱صبح که‌بحوجه کار اداری است چرا نیمی از باجه‌ها باید تعطیل باشدو مردم برای‌خرید دو ریال تمبر یکربع ساعت بحالت انتظار درصف باقی بمانند .

گفت: عجب صحبتی میفرمائید . متصدی باجه‌هم انسان‌است اوهم‌مثل دیگران احتیاجاتی دارد برای قضای حاجت ناچار است کارخود را ترك گوید !

دربرابر منطق اوناچار خاموش‌ماندم ازپست‌خانه خارج شدم ازنامه نویس های جلوی پست‌خانه سه‌ریال تمررا به‌پنج‌ریال خریدم .خوشبختانه نامه نویس‌ها دربست خودحاضر بودند . مجددا به‌پستخانه برگشتم. دریغم‌آمد که تذکری ندهم وموضوع راناديده بگیرم ،بدفتر آقای معاون اداره پست تهران رفتم. موضوع رابا ایشان در میان گذاشتم. دستور فرمودند که کلیه باجه‌ها مفتوح شود و متصدیان بفروش تمبر مشغول گردند .

اگردر مرکز ودر محل وزارت‌پست وتلگراف نیمی‌از باجه هاتعطیل باشد ومتصدیان فروش تمبرکارخودرا رها سازند در ادارات دور افتاده، در فلان قصبه یاشهرستان کوچك که‌نظارت دقیقی وجود ندارد وضع‌چگونه خواهد بود ؟

این صحیح‌نیست که‌مردم مجبور باشند برای سه‌ریال تمبر پنج ریال بپردازند و عوض آنکه باجه‌های‌فروش تمبر مراجعه کنند ناچار بنامه نویس های مقابل پست‌خانه رجوع نمایند.

من تردیدی ندارم که کارمندان پست‌و تلگراف از زحمتکش ترین طبقات کارمندان دولت هستند .اغلب درایام تعطیل که سایر کارمندان باستراحت میپردازند آنها باید کار کنند و نامه‌ها و تلگراف هاو کارت های تبریك و تسلیت مردم رابیکدیگر برسانند .

من یقین دارم که‌آنها از کارمندان دیگر زحمت زیاد تری متحمل‌میشوند، بدون لحظه‌ای استراحت کارمیکنند، زحمت میکشند و مزدکمی دریافت میدارند .هنگامیکه برخی ازکارمندان درد‌فتر خود بیکار نشسته‌اند و بصرف چای مشغول هستند آنهاباید بعده زیادی از مراجعین جواب بدهند وکار آنهارا راه بیاندازند .

من تردیدی ندارم آن کسیکه باجه خودرا ترك میکند اگر دوساعت هم درروزغیبت‌کند مقدار وحجم کارش از بعضی مدیران کل بمراتب زیادتر استو ارزش کارش هم از آنهاکمتر نیست اما تمام‌این حقایق جواب‌مردمی را که در پشت باجه ها صف میکشند نمیدهد. هرکسی درروز کاری‌دارد و وقت و فرصتش محدود است . اگر قرارباشد برای خرید دوریال‌تمبر نیم ساعت وقت تلف‌کند چگونه میتواند بسایر گرفتاریها وکارهای خودبرسد؟

این مسائل بااندکی دقت ودلسوزی وتوجه قابل حل‌است. مانباید بنشینیم وفکر کنیم که‌چگونه بایداین‌مشکلات رابرطرف سازیم زیرا این مشکلات قبلا توسط دیگران حل شده‌است .

وزارت پست‌و تلگراف برای حل این مشکل کوچك که‌دارای اهمیت فوق‌العاده‌است و هرروز موجبات اتلاف وقت مردم رافراهم میسازد باید باجه های فروش تمبر رازیاد کندو یا از ماشین‌های خودکار فروش تمبراستفاده نماید .

اگرخرید این ماشین ها ممکن نیست واضافه کردن برتعداد باجه‌ها نیز امکان پذیر نمی‌باشد می‌باید راه دیگری انتخاب کرد واین راه جز آن نیست که‌مقوای «تعطیل‌است» ازباجه ها جمع‌آوری شود وقرار دادن آنهابر مقابل باجه‌ها بکلی ممنوع گردد .زیرا تااین مقواها وجود دارد وکارمندان‌از آنها استفاده میکنند مردم درجلوی باجه‌ها اجتماع خواهند کردوبرای‌خرید یك‌ریال تمبر ناچار میشوند یکربع تابیست دقیقه منتظر شوند .

امیدواریم اداره محترم پست‌تهران دراینمورد فکری بیاندیشد و موجبات آسایش مراجعین رافراهم نماید .

کفتگوی هفته

بیمارستان ضیائی اردکان

از اردکان یزد مینویسند برای تکمیل کادر پزشکی بیمارستان ضیائی تا کنون بمستدعیات اهالی توجه نشده از ساختمان عظیم بیمارستان شصت‌تختخوابی که کمتر نظیر آن درشهرستانها وجود دارد استفاده لازم نمیشود تقاضا داریم بر خلاف سابق نسبت به تکمیل کادر پزشکی بیمارستان (جراح ـ قابله‌ـ دندانساز ـ چشم پزشك ـ چندین پرستار آزموده) وتامین داروی‌مورد احتیاج و سایر هزینه‌های ضروری اقدام سریع بعمل آید

تاریکی کوچه مهاجر

راجع به تاریکی کوچه مهاجر خیابان ایرانشهر و کوچه ۷ متری غرب صد دستگاه سلیمانیه برابر گزارش بنگاه برق تهران اشعارمی دارد: شرح لازم بشرکت برق‌فیروز ارسال گردید تا دراسرع وقت در بر قراری‌روشنائی معابراقدام‌و نتیجه را به بنگاه برق تهران اعلام تا از محل بازدید بعمل آید

آموزگاران دیپلمه‌شهرستانها

از ابهر مینویسند ازچندسال قبل فرهنك کلاسهای شبانه‌در شهرستان هائیکه دانشگاه یا دانشسرایعالی دارند برای آموزگاران‌دیپلمه جهت تحصیلات عالی دایر نموده ولی آموزگاران دیگر شهرستانها ازاین اقدام مفید و مؤثر وزارت فرهنك محروم میباشند مقتضی است‌وزارت فرهنك طرحی جهت‌دایر کردن کلاسهای تابستانی دوره عالی‌جهت رفاه این طبقه‌محروم‌بریزند تابتوانیم ازاین کلاسها استفاده کنیم

شهرداری اردستان

آقایان سید حسن میر عابدینی حسن جمشیدی ـ حسین جمشیدیها حاجی‌علیمحمد حاجی حسینی‌ـ حاجی محمد حسن‌یعقوب زاده‌وعده‌ای‌دیگر ازاهالی کچومثقال اردستان تلگراف میکنند وزارت‌کشوربرای جلوگیری از عملیات شهرداری اردستان از طریق اداره‌امورشهرداریها دستوری بفرماندار داده بودند که متاسفانه فرماندار جدید توجهی بآن ندارد تقاضای بذل توجه ورسیدگی فوری داریم

ثبت ملك غیر

آقای شیرویه ابریشمیان از همدان مینویسد سه دانك‌ونیم ملك موروثی مرا شخصی تقاضای‌ثبت نمود که چون در اینموقع مریض بودم نتوانستم از ثبت ملك بنام غیر جلوگیری کنم اینك که ملك در دست ورثه‌اش افتاده بشکایاتم ترتیب اثر نمیدهند درصورتیکه درپرونده چندین شاهد منجمله دهبان همان قریه مالکیت مرا از طریق وراثت برملك مزبور گواهی نموده‌اند

توزیع قند و شکر

معتمدین وساکنین نواحی‌مرزی اترك‌وحوزه‌عشایری کلاله‌ـپیشکمر قجوق ونواحی قان‌یوقماز ودهستان تانجوك وشهرك مینویسند کارکنان اداره‌قندشکر شهرستان گنبدقابوس با تحمل زحمات طاقت فرسا بوسیله کامیون دولتی همه روزه قندوشکر شهرستان مورد نیاز اهالی وزارعین قراءو قصبات‌نواحی مرزی‌وحوزه‌های عشایری تراکمه را عرضه مینمایند واز این حیث رضایت عمومی را فراهم میسازند که موجب کمال خوشوقتی است

مستخدمین غیربومی

آقای نصرت‌اله رشیدی‌ازبهداری تکاب مینویسد دردولت اسبق طی تصویب نامه‌ای پرداخت فوق‌العاده خارج از مرکز بمستخدمین غیر بومی لغو شد واساس زندگی هزاران خانواده راکه با شرایط دشواری در نقاط مختلف کشور بخدمت مشغولند درهم ریخت با آنکه برقراری مجدد مزایای مزبور وعده‌داده شده تاکنون جامه عمل نپوشیده دراین سرمای زمستان خانواده مستخدمین غیر بومی در انتظار لغو تصویبنامه مزبور زندگی را باسختی ومضیقه بسر میبرند

استعمار مسالمت آمیز

نفوذ روز افزون‌بلوك کمونیست در آسیاو خاور میانه

درماههای اخیرمساعی بلوك‌کمونیست برای تقویت نفوذ خود بوسیله حمله اقتصادی در سایر مناطق توام باپا فشاری بوده است. جریان مشروح در زیر مهمترین پیش آمدی است که طی سالهای ۱۹۶۰ و ۱۹۶۱ پیش آمده است :

از طرف بلوك کمونیست عده ای کار شناس فنی مقدار زیادی‌تجهیزات نظامی و مهمات و همچنین خوار بار و لباس در اختیار نیرو های‌شورشی و بی‌طرف پاتت لائو در لائوس گذارده شده است که بدین وسیله بر قدرت عملیات مسلحانه آنها بر ضد دولت عادی این کشور افزوده شده.

کشور های بلوك کمونیست‌اعتبارات زیاد و جدیدی به‌عراق داده‌اند و کار ساختمانی چندین طرح را نیز طبق قرار دادی که در گذشته باعراق بسته بودند آغاز کرده‌اند و روسیه شوروی مراقبت کرده است‌که خطوط راه‌آهن بین بصره و بغداد را تجدید و تعویض کند

روسیه شوروی‌دراوایل سال۱۹۶۰ کمی بعد از آغاز کار ساختمانی سد اسوان در مصر اعتبار بزرگ‌دوم خود را در اختیار مصر گذارد تا بوسیله آن سایر طرحهای آبیاری و همچنین ساختمان چندین سیل گیرو کارخانه برق بمرحله عمل درآید .

سوریه و مصر تا کنون اعتباری به میزان ۱٫۲ بیلیون دولار از بلوك کمونیست دریافت داشته اند کشور های بلوك کمونیست بخرید متجاوز ازنیمی از صادرات پنبه مصر همچنان ادامه میدهند .

مساعی اکتشافی روسیه شوروی در افغانستان به کشف ذخیره عظیمی از نفت و گاز در این کشور منجر گردید . بلا فاصله پس از کشف این منابع بسیاری از کارشناسان بلوك برای بهره برداری‌تصفیه و تهیه‌بازار برای این منابع‌به افغانستان فرستاده شدند .

کشور افغانستان با اینکه در خلال دو سال گذشته اعتبار و کمك مهمی از شوروی دریافت نداشته است لکن براثر قرار داد ، گرفتن ۲۵۵میلیون دولار اعتباری که تا این تاریخ با شوروی دارد هدف مهمی برای حمله اقتصادی بلوك‌محسوب‌میشود باضافه عده ای از طرحهای ساختمانی از جمله ساختمان سیلو و راه آهن‌برای اولین بار در یك کشور آزاد با کمك کمونیستها تکمیل شده است .

پاکستان اعتباری‌بمیزان۳۰ میلیون دولار از روسیه شوروی دریافت داشته که‌باآن باکتشاف وسایرعملیات استخراج نفت بپردازد ولی درسایر زمینه ها اعتباری از شوروی نگرفته است .

اندونزی اعتبارات اقتصادی و نظامی دیگری از بلوك کمونیست گرفته که تا کنون به بیش از ۱را میلیون دولار بالغ میگردد و گذشته از مهمات نظامی که بمیزان زیادوارد ین کشور گردیده است چند رقم کالا های دیگر نیز تحویل اندونزی شده است . عده بسیاری از کار ـ شناسان فنی بلوك کمونیست در اندونزی امور نقشه برداری وسایر کار های مقدماتی طرحهای ساختمانی را اداره میکنند . انتظار میرود که بلوك کمونیست دراین کشور بساختن موسسات از قبیل کارخانه ذوب آهن و آلومینیوم سازی اقدام کند

در۱۹۶۱ کارخانه‌ذوب آهن«بیلی» در هندوستان با تمام ظرفیت خود بکار افتاد این کارخانه با ظرفیت یك میلیون‌تن بزرگترین و مهمترین‌طرحی است که بوسیله روسیه شوروی در یك کشور کم توسعه یافته بمرحله اجرا درآمده است . هندوستان قرار دادهای گرفتن اعتبارات جدیدی را با بلوك کمونیست امضاء کرده است و از ۱۹۵۵ تا بحال اعتباراتی بمیزان ۹۴۶ میلیون دلار دریافت داشته که۷۹۰ میلیون‌آن برای‌اجرای برنامه ۵ ساله کنونی هندوستان به مصرف رسیده است . انتظار میرود که بلوك کمونیست گذشته از توسعه کارخانه ذوب آهن بیلی هندوستان در ساختن و تجهیز چندین کارخانه بزرگ ماشین آلات ـ کارخانه تولید نیروی برق و سایر موسسات صنعتی کمکهائی بهندوستان بکند .

اختلافات کشور های بلوك کمونیست

پیدایش و توسعه یك مرکز دوم قدرت کمونیستی در پکن موجب‌بروز اختلافات مهم ایدئولوژیکی در میان جنبش کمونیسم‌بین‌الملل شده‌است یکی ازاین اختلافها که مورد بحث سخنگویان رسمی مسکو و پکن قرار گرفت اثر مستقیمی در حملات اقتصادی بلوك درکشور های کم‌توسعه یافته ، داشته است .

بحث و مجادله پیرامون چگونگی اتخاذ روش صحیح برای پیروی از اصول کمونیزم در کشور های کم توسعه یافته بشدت خود رسید . بحث پیرامون این موضوع دورمیزد که چگونه میتوان باکشور های‌غیر کمونیست ارتباط دوستانه همراه باکمك اقتصادی برقرار کرد، بی آنکه این ارتباطها از مسیرافتادن این ملل بکام کمونیزم بکاهد . بااینکه در یك کنفرانس مهم‌داخل حزبی مسکو در نوامبر ۱۹۶۰ در این مورد توافقهائی حاصل شده است بنظر نمیرسد که این‌توافقها بصورت مقررات درآمده باشد .

عقیده‌روسها بادرنظر گرفتن‌اوضاع کنونی جهان این است که‌برقراری ارتباط بادولتهای غیر کمونیست نه تنها یك عمل عاقلانه ومدبرانه‌است بلکه هم آهنك باتعالیم لنین نیز می‌باشد و بوسیله چنین ارتباطی میتوان ملتها را از زیریوغ‌استعمار بیگانگان آزاد ساخت وراه‌کمونیزم را بایشان نشان داد .

آزاد کردن ملتهای کم توسعه یافته از سیاست غرب مهمتر از بی‌نیاز ساختن آنها از اقتصاد غرب است و چون این دوعامل راه‌گردش به‌کمونیزم است تسریع در تحقق بخشیدن به‌آنها راه گردش ملل را به‌کمونیزم آسان خواهدکرد . بااینکه بعقیده دولت شوروی دولت های بورژوازی قابل اعتماد نیستند، لکن اکنون بیشتر علائق این دولتها باعلائق بلوك کمونیست همانند می‌باشد . بنابراین روسیه شوروی صلاح در آن دیده است که بلوك کمونیسم به‌دولتهای بورژوازی‌کمك اقتصادی و کمك‌های دیگر بکند گرچه این کمکها برخلاف‌مصالح آنی گروههای کمونیست محلی باشد .

اختلاف عقیده چین کمونیست باروسیه شوروی هم علمی و هم عملی است . چین کمونیست‌استدلال میکند که مداخله در عوامل طبیعی و تاریخی ملتهای کم توسعه یافته که میخواهند مسائل اقتصادی و سیاسی خودرا بوسیله انقلاب حل کنند برخلاف اصول مارکسیست بوده و از تهور و حرارت انقلابی خواهد کاست .

کمك اقتصادی به‌دولت های بورژوازی از رشد انقلابی میکاهد بویژه موقعی که این کمکهانیروی تثبیت کننده‌ای برای دولت هائی که در جلوگیری از نهضت کمونیزم فعالیت می‌کنند باشند .

یکن مدعی است که کمکهای روسیه شوروی به‌کشور های غیر کمونیست در موقعی که چین کمونیست بادولتهای این کشور ها اختلاف شدید داشته است‌برای‌این کشور زیان هائی ببار آورده‌است‌ـ مثلا کمك روسیه‌شوروی‌به‌اندونزی موقعی صورت گرفته است که‌چین کمونیست مناقضاتی بااندونزی‌داشته است . و همچنین کمك روسیه شوروی به‌هند موقعی بعمل آمده است که یکن برسردعاهای چین کمونیست‌نسبت بقسمت مهمی از مرزهای هندوستان بااین کشور اختلاف شدیدی داشته است.باضافه چینی‌ها معتقدند که کمك به‌دولتهای بورژوازی بزیان ملت‌های‌کمونیست که مستحق دریافت کمك هستند تمام میشود .

در حقیقت خود چین کمونیست هم به‌دولتهای بورژوازی کمك‌نموده است وهمین مسئله‌تا اندازه‌ای‌موجب تشدید اختلاف بین چین کمونیست و روسیه شوروی گردیده است . ولی این کمك چین کمونیست‌اکثرا منحصر بکشورهائی بوده‌است که دارای تمایلات شدید ضد غربی بوده و یادرحوزه‌نفوذچین کمونیست قرارداشته‌اند بنظر یکن حفظ‌ارتباط دوستانه بااین کشورها منبع‌سیاست چین کمونیست است . این موارد استثنائی نمی‌بایستی این حقیقت اساسی رابپوشاند که‌چین کمونیست نسبت باستراتژی بسیارتجاوزکارانه روسیه شوروی در مورد کشور های کم توسعه یافته سخت معترض است . بنظر یکن بااعمال یك‌چنین استراتژی برخلاف تصور روسها کمتر میتوان فقط در کشور های انقلابی کم توسعه یافته موفقیت هائی تحصیل‌کرد. خلاصه چین‌ـ کمونیست در دادن کمك اقتصادی بکشورهای کم توسعه یافته معتقد است که باید وجه تمایزی بین‌این کشورها باشد چین کمونیست با دادن کمك اقتصادی بکشور هائی که‌زمامداران بورژوازی برعقاید مردم آنها تسلط دارند مخالف نیست اما عقیده دارد که میزان چنین کمك‌هائی نباید آنقدر بالا باشد که‌برقدرت کشورها برای مقاومت در برابر فشارهای انقلابی بیفزاید .

بالاخره این اختلافات درکنفرانس نوامبر ۱۹۶۰ حزب کمونیست در مسکو منجر بسازش و توافق شد و مقررات تصویب شده دراعلامیه کنفرانس درج گردید بدین معنی که دیپلماسی اقتصادی در کشور های کم رشد اعمال شود و دولت های غیر کمونیست هم بکمك‌خود بچنین کشورهائی ادامه دهند .

با اینکه به سران این دولتها نسبت «بی‌ثباتی»و متمایل به سازش با امپریالیزم و فئودالیزم داده‌میشود معهذا در زمان حاضر این دولتها واقعا علاقمندند که وظایف‌اساسی انقلاب ضد امپریالیستی و ضد فئودالیستی را انجام دهند . خلاصه جهان کمونیست نظر شوروی را دائر بر اینکه از سران این‌دولتها میتوان استفاده کرد پذیرفته‌است. ضمنا کنفرانس فوق‌الذکر مسکو یك مفهوم جدیدی از مکتب مارکسیست افشا ساخت که «دولت دموکراتیك ملی» نامیده میشود .بر طبق اعلامیه مسکو «این دولت دموکراتیك ملی» هنوز آماده‌تسلیم شدن به اردوگاه کمونیست نیست ولی کاملاضد غرب و هوا خواه کمونیست می باشد .

این دولت بطرز موثری‌سیاست اصلاحات اجتماعی و ارضی راپیشه خود ساخته و بسازمانهای حزب کمونیست آزادی عمل بیشتری‌می‌ـ دهد . نویسندگان روسیه شوروی در مباحثات‌اخیرخود کوبا رانمونه‌ای ازاین‌مفهوم‌سازمانی جدیدانسته‌اند. به دولتهای دموکراتیك ملی که باصطلاح کلیسائی تدهین شده‌ولی هنوز تقدیس نشده‌اند بایستی جای ویژه‌ای در جهان کمونیست داد.

این قبیل دولتها بویژه برای حل مسائل مربوط‌به‌سیرتکامل اقتصادی و تربیتی خود تارسیدن به مراحل عالی کمونیسم کمکهای مهمی از ملل کمونیست باید دریافت دارند.

در حالیکه حقایق مربوط‌به‌تهاجم اقتصادی که‌مورد بحث‌وجدال است و نیز سازشی که در مسکو دراین باره حاصل‌شده بامرور زمان روشن خواهد شد این نکته مسلم است که بروسیه شوروی فشار آورده‌می‌ـ شود که‌لحن دیپلماسی اقتصادی‌خود را شدیدتر کند . لکن نمی توان انتظار داشت که روسیه شوروی‌به سیاست اساسی خود در دادن کمك اقتصادی و سایر کمکها به دولتهای غیر کمونیست تغییری دهد .بویژه تا هنگامیکه از ادامه این سیاست منتفع میشود ، تعهد دفاع ازعلائق سازمانهای کمونیست محلی کاملا احساس خواهدشد و روسیه شوروی اکنون در قبال کشور های کم‌رشد که در زمره دولت های دموکراتیك ملی می باشند تعهداتی دارد که مجبور به انجام آنها است .

عدم موفقیت روسیه شوروی در پیروی از سیاستهائی که میتواند مورد پشتیبانی گروههای کمونیست محلی قرار بگیرد متضمن خطر از دست دادن وفاداری پاره‌ای ازعناصر این گروه ها می باشد. و این گروهها ممکن است‌وضع چین کمونیست را با ذوق و میل خود بیشتر مناسب بیابند. با اینکه‌روسیه شوروی ممکن است حتی بیش از پیش از لحاظ فنی و نظامی‌و غیره به دولتهای غیر کمونیست کمك کند ، اختلاف عقیده چین کمونیست موجب میشود که روسیه شوروی‌در کشور های کم رشد دست بتهاجم اقتصادی شدید تری بزند .

مسئله ارتباطات

بقیه ازصفحه ۵

وضع بودجه کشور بکلی عوض‌خواهد شد و یك سیستم صحیح ایجاد می گردد نکته دیگری که باید در اینجا متذکر شد اینست که سازمان برنامه سعی‌خواهد کرد تمام کار های اجرائی رابعهده سازمانها و موسسات مربوطه واگذار کند و حتی المقدور ازانجام کارهای اجرائی خودداری نماید البته در این راه دستگاهها باید مجهزشوند وهمه با هم هماهنگی و آمادگی‌داشته باشند ، پس باید همه دستگاهها را تجهیز کرد و آنها را آماده نمود .

در این صورت سازمان برنامه تنها کار طرح ریزی ونظارت برامور و صحت اجرای آنها را بعهده خواهد گرفت .

قدرت جذب دستگاهها

سئوال‌آقای رشتی سردبیرروزنامه تهران‌جورنال انگلیسی پیرامون مراکز فعالیت‌برای اجرای طرح های مختلف برنامه سوم و اینکه آیا ممکن است برای این منظور سازمانهای جدیدی ایجادشودطرح شد.آقای دکترگودرزی معاون سابق سازمان برنامه و معاون جدید نخست وزیر و دبیرکل‌شورای عالی اداری کشوری در پاسخ این سئوال اظهارداشت‌همانطوریکه اشاره شد در برنامه سوم به قدرت وآمادگی دستگاهها در راه اجرای طرح هاتوجه زیاد شده است برای این منظور تمام دقت و کوشش های لازم بکار خواهد رفت .

شك نیست که آمادگی موسسات در حال حاضر خیلی بیش از سالهای پیش شده است زیرا هر یك از این موسسات طی برنامه اول و دوم ـ اطلاعات و تجربیاتی پیدا کرده اند که در آینده بتدریج توسعه وافزایش خواهد یافت ما برنامه ، به برنامه رسیدگی خواهیم کرد که چند درصد طرح ها را خود دستگاهها میتوانند اجرا کنند در اینمورد شورایعالی اداری کشور که اخیرا کار خود را آغازکرده است‌بررسی و اقدام‌خواهد کرد ودر صورتیکه احساس شد که در بعضی از قسمت ها کمبودی وجود دارد ، آن کمبود را بر طرف خواهد ساخت .

سیستم اداری ، کارمندان ،طرز تفکر و آنچه که بستگی بکار اجرای برنامه سوم دارد مطالعه میشود . هدف از تمام این مطالعات آن است که‌به بینیم در آغاز برنامه سوم ، دستگاهها تا چه مقدار میتوانندقدرت جذب داشته باشند و آیا بدستگاه جدیدی احتیاج هست یا باید بعضی از دستگاهها را برای فعال کردن فشرده ساخت ؟

یکی دیگر از مسائل مهم در آینده اینست که سرمایه گذاران را برای سرمایه گذاری و ایجاد کار های صنعتی تشویق و همراهی کرد تا باین ترتیب دولت در کار های بزرگ و صنایع عظیم مانند ذوب آهن اقدام کند .

در اواخر جلسه سئوالات آقایان مشیری مدیرروزنامه مشیر ومنصوری نراقی مدیر روزنامه ملیون پیرامون برنامه سوم مطرح گردید که از طرف مسئولان سازمان برنامه بآنها پاسخ داده شد .

توضیح بانك کشاورزی

در مورد حفر چاههای عمیق

بدنبال‌اظهارنظر آقای‌احمدحسین ـ عدل وزیراسبق کشاورزی در زمینه «جلوگیری از حفر زیاده ازحد چاه های عمیق» که‌در این روزنامه چاپ شد، امروز این توضیح از طرف‌بانك کشاورزی ایران بروزنامه رسید که عینا بنظر خوانندگان میرسد .

اداره محترم روزنامه اطلاعات

درشماره ۱۰۷۰۲ مورخ۱۹ دیماه جاری صفحه۵ آن‌جریده محترم‌مقاله‌ای تحت عنوان «زیاده‌روی درحفرچاههای عمیق برای کشور خطرناك میباشد» بقلم جناب آقای احمدحسین عدل‌وزیر اسبق کشاورزی درج‌شده بود که‌از هرجهت مفیدو شایان توجه دستگاه های ذینفع میباشد ولی چون در آن مقاله بدونکته راجع ببانك کشاورزی اشاره شده بود که‌توضیح درباره آن برای روشن شدن ذهن خوانندگان گرامی ضروری تشخیص داده‌میشود لذا خواهشمنداست مقرر فرمائیدطبق قانون مطبوعات توضیحات‌زیر دراولین شماره آن روزنامه محترم درج شود :

۱ـ اینکه جناب آقای احمدحسین‌ـ عدل درمقاله خود اشاره فرموده‌بودند که‌بانك کشاورزی ایران‌در نظرداردو هزار حلقه چاه عمیق حفرنماید لزوما تذکرداده میشودکه این‌بانك دراموری که‌داخل در صلاحیت بنگاه مستقل آبیاری است بهیچوجه دخالت نداشته و درنظر ندارد راسا اقدام بحفرچاه عمیق‌نماید ولی‌در عین‌حال اعطای وام جهت تهیه آب‌از قبیل حفرقنوات و چاه های عمیق درسرلوحه برنامه‌بانك قرار گرفته است .

۲ـ برای آنکه حفر چاههای عمیق موجب پائین رفتن سطح آبهای زیر زمینی و خشك شدن قنوات و چشمه سار ها نشود بانك کشاورزی ایران از خیلی پیش پرداخت وام را به متقاضیان حفر چاههای عمیق‌مشروط باخذگواهی ازبنگاه مستقل کل‌آبیاری نموده و اخیرا نیز قدمی جلوتر نهاده و مادام که صلاحیت فنی بنگاه های حفار ونوع موتور پمپ و بالاخره کلیه امور فنی از طرف بنگاه مستقل آبیاری گواهی‌نشوداز هرگونه‌پرداخت وامی باین منظور خود داری می‌ـ نماید .

بنابمراتب فوق نه فقط بانك ـ کشاورزی ایران در امور فنی مربوط بآبیاری مستقیما دخالتی ندارد بلکه برعکس همواره‌سعی نموده‌است بطور غیر مستقیم و در هنگام پرداخت وام جهت حفرچاههای‌عمیق‌نظرات مقامات صلاحیتدار کشور درامور آبیاری از هر جهت تامین و مرعی گردد .

بانك کشاورزی ایران

۱۵۶۷۰ بیمار به ۱۹ درمانگاه مراجعه کرده‌اند

درهفته گذشته متجاوز از ۴ هزار تن‌به بخش‌های مختلف‌بیمارستان شهرداری و۱۵٫۶۷۰ نفر بیمار نیز به ۱۹ درمانگاه این اداره مراجعه نموده‌اند. از درمانگاههای مزبور ۴درمانگاه شبانه‌روزی است ۵درمانگاه صبح‌و عصر دائر میباشد ویکدستگاه درمانگاه سیار نیز در اطراف شهر به‌معالجه بیماران اشتغال دارد.

گنجینه نشر پارسی
از : دکتر حسن صدر حاج‌سیدجوادی
تحقیقی پیرامون نثر پارسی از قرن‌چهارم‌تاعصرحاضر
بانمونه‌های جالبی از شاهکارهای منثور
تهران کتابفروشی زوار
آ ـ ۳۴۳۳۰ ۱ـ۲

شرکت ملی نفت‌ایران
آگهی مزایده شماره ۶۱
شرکت ملی نفت ایران تعداد ۲۲۸ دستگاه وسائط نقلیه مستعمل که از نوع بدفورد ـ شورلت ـ و هامبربه‌سیستمهای مختلف میباشد (باوضع وکیفیت موجود) واقع در محوطه انبار مازاد شرکت در اهواز را از طریق مزایده بفروش میرساند.
علاقمندان میتوانند همه‌روزه درساعات اداری در خرمشهر باداره اجناس مازاد شرکت ملی نفت ایران‌مراجعه و یك نسخه از شرائط مزایده راکه حاوی اطلاعات مربوط به‌میزان‌سپرده وسایر شرایط‌میباشد برایگان دریافت دارند.
پیشنهادها فقط تاآخر وقت اداری (ساعت ۲بعدازظهر) روز دوشنبه ۳۰بهمن‌ماه ۱۳۴۰ در اداره اجناس مازادخرمشهر‌پذیرفته‌میشود.
توضیح اینکه هیچگونه پیشنهادی‌پس‌ازاین تاریخ‌پذیرفته‌نخواهدشد.
به‌پیشنهادات فاقد سپرده یامبهم یامشروط ترتیب‌اثر داده نخواهدشد وشرکت دررد و یاقبول یك یاکلیه پیشنهادات بدون آنکه محتاج‌بذکر دلیل باشد مختار خواهد بود.
آ ـ ۳۴۲۳۴ ۱ـ۲

خلاصه آگهی تجدید مناقصه عملیات ساختمانی دانشگاه تبریز
دانشگاه تبریز انجام ساختمانهای جدید کوی دانشگاه تبریز را بر طبق نقشه و مشخصات مربوطه باشرایط زیر بمناقصه میگذارد .
۱ـ پیشنهاد دهندگان بایستی دارای سابقه وصلاحیت مالی وفنی‌بوده وبرك تشخیص صلاحیت شرکت درمناقصه مزبور را از اداره کل‌ساختمان وزارتفرهنك‌دریافت دارند .
۲ـ داوطلبان شرکت در مناقصه میتوانند از روزدوشنبه ۲۵ دیماه ۱۳۴۰ تاساعت ۹صبح روزچهارشنبه ۲۵بهمن ماه ۱۳۴۰ همه‌روزه‌باستثنای ایام تعطیل باداره حسابداری دانشگاه تبریز «واقع در چهار راه‌منصور اداره کل دبیرخانه دانشگاه» مراجعه وباتسلیم برك صلاحیت فوق‌الذکر وتادیه مبلغ هشتهزار ریال وجه نقد بصندوق دانشگاه وارائه‌رسیدصندوق یکدوره نقشه کامل شامل جزئیات ساختمان وسایر مدارك واسناد مناقصه‌رادریافت دارند .(بکسانیکه برك صلاحیت مزبور راارائه ندهندنقشه هاواسنادمناقصه فروخته نخواهد شد .)
۳ـ پیشنهاد دهندگان باید پیشنهاد خود را بارعایت کلیه شرایط مندرج در برك پیشنهاد و برك شرایط آگهی تجدید مناقصه که‌ضمیمه مدارك واسناد مناقصه است تهیه ودر پاکت الف و ب لاك و مهر شده که روی آنها جمله مربوط بمناقصه ساختمانهای جدید کوی دانشجویان دانشگاه تبریز قید شده باشد منتها تاساعت ۹ صبح‌روزچهارشنبه ۲۵بهمن ماه ۱۳۴۰بدفتر دانشگاه تحویل ورسید دریافت دارند .
۴ـ پیشنهاد دهندگان باید ضمانت‌نامه بانکی بمبلغ دو میلیون ریال ۲۰۰۰۰۰۰ ریال که‌بمدت سه ماه اعتبار داشته باشد از یکی ازبانکهای مجاز بضمیمه پیشنهاد خود تسلیم نمایند .
۵ـ پیشنهاد های رسیده درساعت ده صبح‌همان‌روز در کمیسیون مناقصه بازو قرائت خواهد شدحضور پیشنهاد دهندگان‌یانماینده آنها در کمیسیون مناقصه آزاد میباشد .
۶ـ به پیشنهاد هائیکه شرایط مندرج در برك پیشنهاد را کاملارعایت نکرده ویا مشروط و مبهم باشد ویادیر تراز موعد مقرره بدفتر دانشگاه تبریز واصل گردد و یافاقد برك ضمانت نامه بانکی باشد مطلقا ترتیب اثر داده نخواهد شد .
۷ـ دانشگاه دررد و قبول‌یك یاکلیه پیشنهادهای واصله مختار می باشد.
۸ـ هزینه‌انتشار آگهی در روزنامه هاوهر گونه مالیات وعوارض‌وحق بیمه وسایر هزینه های دولتی بعهده برنده مناقصه میباشد .
۹ـ ضمانت نامه بانکی نفر دوم وسوم تاانعقاد قراردادبا برنده مناقصه نگاهداری خواهد شد .
رئیس دانشگاه تبریز .دکتر بازرگان
۳ـ۱ ۱ـ۳۴۳۳۴

اطلاعات کودکان
مجله محبوب دختران و پسران
سه‌شنبه ها منتشر میشود

سرویس فوری با آب گرم
تعمیرگاه مجهز برای هر نوع اتومبیل
نمایندگی شماره ۲۲ فولکس واگن
خیابان تهران نوشهر ۷۴۱۱۶ ۷۴۸۷۷

نه‌ماه در کنگو «۲۲»

از: دکتر پرویز صدیق

چومبه در کنگره سران کنگو شرکت نکرد

بهرصورت به‌چومبه پیشنهادشد که بشهر مراجعت‌وتاخاتمه کنگره‌سران کنگو در آنجاقامت کندامااوحاضرنبودصندلیهای فرودگاه را ترک کند. دراین میان کازاوبورئیس جمهور برای راضی کردن اوبفرودگاه رفت و از او خواهش‌نمود بشهر مراجعت و بمذاکرات ادامه دهد ولی‌باز امتناع کردو گفت درهمانجاو روی همان صندلیها خواهد ماند لذا کازاوبو بدون اخذ نتیجه بشهرمراجعت نمود ودستور داد بلژیکی های مشاور راروانه بلژیك نمایند و کماندوهای چومبه را آزاد کرده که بهر کجا میخواهند بروند. ولی چومبه ووزیر خارجه او همچنان روی صندلیهای‌سالن پذیرائی فرودگاه نشسته و شب را همانجا بیتوته کردند درحالیکه‌سربازان مسلح بیشماری تمام فرودگاه و اطراف او رامحاصره نموده بودند.

روز بعد که چومبه ووزیرخارجه‌اش ازنشستن روی صندلیها ناراحت وبی خوابی شب آنهاراخسته کرده بود حاضر شدند بشهرمراجعت ودر منزلی تحت نظر باشند .او دیگر در مجمع سران کنگو شرکت نمیکرد چندروز بدینموال گذشت و بر حسب تصمیم کازاوبو و تائید سران کنگو اورا رسما توقیف وزندانی کردندو بموجب اعلامیه‌ایکه از طرف وزیر کشورکنگو صادر گشت اوراخائن بوطن دانسته و مستوجب محاکمه ومجازات اعدام نمود. موارد اتهام اویکی تجزیه کاتانگاو دیگر نشر اسکناس وپول مخصوص وطغیان نسبت بحکومت مرکزی وعدم رعایت قانو ن‌اساسی کنگو بود .

محل زندان اودرمنزل‌یکی‌ازپزشگان بلژیکی که بمرخصی رفته بود ،مقرر گشت . این منزل دارای‌تمام وسائل راحتی از حیث کولرورادیوورادیوگرام‌و پیانو و فرش و تختخوابهای عالی و مشروبات مختلف و حمام و غیره بود.

اطاقی که‌در آن چومبه ووزیرخارجه‌اش زندانی بودند سالن پذیرائی آن‌پزشك بلژیکی بودوسعت سالن ۱۲ در ۷ متر وبهترین طرزی‌تزئین ومبله گشته وفقط سربازان اطراف اطاق رامحاصره کرده بودند. این‌خانه دریك طرف برود کنگو و فاصله آن تا رود مزبور فقط عرض‌یك‌خیابان‌اسفالته‌واز طرف دیگر بباغ وسیعی محدود بود. این باغ بجنگل کم عرضی راه داشت وپس از تمام شدن جنگل مجددا جاده اسفالته نمایان میگردید. برای‌نجات چومبه اززندان کافی بود چند چترباز بلژیکی باهواپیما دراطراف جنگلها پیاده شده واورا بربایند وباخود به کاتانگا برند اما سربازان کنگوئی‌تمام اطراف آنخانه وراه فرار رامحاصره‌وبا مسلسل های سنگین وتوپ‌ومسلسلهای دستی مسلح گشته و نهایت مراقبت رابعمل می‌آوردند و چون چتر بازان بلژیکی رعب‌ووحشتی دردل کنگوئی‌ها بجای گذاشته بودند مقامات رسمی کنگو مخصوصا کازاوبو از سازمان ملل کمك نظامی خواست وبنابر این برای‌اولین بار پس‌از زدوخوردهائیکه بین سربازان ملل و سربازان کنگوئی رخداده بودباهم متحدشدند. وسربازان ملل با سربازان کنگوئی همکاری می کردند همه پیش بینی ها برای ورود چتر بازان بلژیکی و حتی بمباران‌شهر کوکیل‌هاتویل بعمل آمده‌بود.و در ساعت یك‌بعد از نیمه‌شب مرا ازخواب بیدار و بمنزل نماینده سیاسی‌سازمان ملل دعوت نمودند. بیدرنك به‌آنجارفتم تابدانم چه‌میخواهند بگویند و چه‌امر غیر مترقبه ومهمی رخ داده‌که در آن ساعت مرا از خواب بیدار و برای کمیسیون دعوت نموده‌اند. وقتی به آنجا رسیدم دیدم نمایندگان شعب مختلف سازمان ملل درآنجا جمع‌اند وبانتظار من نشسته‌اند ووقتی واردشدم بلافاصله نماینده سیاسی اظهارکرد که‌مادر وضع بدی قرار گرفته‌ایم و ممکن‌است شهر از طرف قوای چومبه بمباران شود فعلا قوای ملل متحد با سربازان کنگو متحدو اشتراك‌مساعی میکنند آنچه ماباید عمل کنیم آنست که بدون ایجاد اضطراب درکارکنان سازمان ملل آنها را ازخارج شدن بعد ازساعت ۱۸ ممنوع سازید . البته وظیفه من بودکه باو تذکر دهم‌پزشگان موظفند درمواردیکه جان افراد بواسطه عارضه کسالت ویا احتیاج بعمل‌جراحی درمعرض خطر است بدون توجه‌بخطر وظائف وجدانی وپزشکی خودرا انجام دهند .

چندروز گذشت و بلژیکی‌ها از توقیف چومبه خیلی عصبانی وناراحت بودند .اما کنگره سران کنگوئی‌همچنان بمذاکرات خود ادامه میداد ولی دربین آنها گیزنگا معاون لومومبا غایب بود اوایالت استانویل راپس‌از کشته شدن لومومبا مجزا و مستقل اعلام کرده بود. شاید بخاطرداشته باشید که یکبار لومومبا بعنوان دیدارطفل خود که درلولوآبورك پایتخت استانویل بوداز زیر حمایت سربازان سازمان ملل خارج و لئوپلدویل راترك و بسوی لولوآبورك حرکت کرد در آنموقع موبوتو کودتا کننده در جشنی که‌در برازاویل‌پایتخت کنگو ، فرانسه برپاگشته شرکت کرده بود وبمحض دریافت این خبر مجلس جشن‌را ترك وباعجله بتعقیب اوپرداخت تا قبل از رسیدن اوبه لولوآبورك‌دستگیرش‌کند واگر دراینکار موفق نمیگشت ولومومبا بشهر مزبور میرسید محال بودبتوانند اورا بچنك آورند. زیرا درایالت‌مزبور که هم اکنون مستقل تحت ریاست گیزنگا اداره میشود فشون کافی وجود داشت و چون گیزنگا معاون وطرفدار متعصب لومومبا بودبهر قیمتی تمام میشد اورا حفظ میکرد دراینصورت ژنرال موبوتو وکازاوبو رئیس جمهوری درخطر میافتادند .وممکن بود تمام کنگو بدست طرفداران لومومبا بیفتد پس‌موبوتو مقدراتش بسته بگرفتار کردن او بودو موفق شد اورادوباره بچنك آورد و پس از آنکه مدتی اورا درزندان نگاهداشت و شکنجه وعذاب نمود تحویل دشمن سرسخت اوچومبه داد.

در مدتی که چومبه در توقیف‌بسر میبرد شعاررادیو کاتانگا که عبارت‌از (اینجا الیزابت‌ویل پایتخت کاتانگا که تحت ریاست چومبه الخ) حذف گردید ولی اخبار آن همچنان شنیده میشد. مردم کنگو از دستگیری او ابرا زشادمانی میکردندمامورین‌خفیه سازمان ملل از افکار عمومی مستحضر میشدند و گزارشات خودرا برئیس مربوطه میدادند .همه حدس میزدند که چومبه محکوم باعدام میشود وبرخی دیگر میگفتند چون مجازات اعدام در کنگو وجود ندارد ممکن است بحبس ابد محکوم گردد . تمام طرفداران لومومبا بخون او تشنه بودند ووقتی نام چومبه رامی‌شنیدند دندانهای خودرا بشدت بهم میسائیدند وهرروز منتظر بودند که طی اعلامیه وزیر کشور کاتانگا وچومبه محاکمه ومجازات‌شود. همه‌مردم شهر منتظر حمله چتربازان بلژیکی برای‌نجات چومبه بوده و از این رهگذر متوحش ومضطرب‌بودند. فعالیت مامورین سازمان ملل بحداعلی رسیده وکازاوبو رئیس دولت ووزرای کنگو مرتب وپی‌در پی تشکیل‌جلسه میدادند وترس ازبلژیکی‌هاوبمباران شهر روزبروزشدت‌مییافت‌بااینحال‌او راهمچنان‌در شهر کوکیل هاتویل و درهمان خانه مجلل نگاهداشته بودند.

درتاریخ۱۸ مه مطابق با۲۸اردیبهشت ۱۳۴۰لومبوتو که بتازگی مدیر کل بهداری شده و جای بزنگو مدیرکل سابق را بحمایت بلژیکی‌ها گرفته‌و بطوریکه درمقالات سابق نوشتم از دوستان نزدیك چومبه بودبا اینکه به مقررات اداری آشنا ودر اینقسمت در بروکسل‌کار آموزی کرده‌وروش و رفتار اداری رامیدانست بدون اطلاع من مستقیما نزدیکی از پزشگان‌فرانسوی رفته وبنا ماینکه چومبه سخت بیمار است اورابزندان اوبرد . آن پزشك فرانسوی که بهیچوجه ازسیاست‌اطلاعی نداشت باکمال صفای نیت وبحکم وجدان پزشکی بربالین چومبه‌حاضر گشت وپس از معاینه دستورات‌پزشکی نزد من‌آمدو جریان راگزارش دادو افزود که چون لومبوتو بیماری چومبه راخطرناك ولزوم اقدام فوری‌راگوشزد کردمن‌بدون اطلاع شما رفتم و اینك کسب تکلیف میکنم آیاباید درصورت ضرورت بازهم بروم یا امتناع ورزم.؟

من ازنوع بیماری او از پزشك فرانسوی استعلام نمودم ووقتی دانستم باید بمعالجات او ادامه داده شود باو گفتم تاخاتمه معالجه باتفاق مدیرکل بهداری میتواند بمعالجات خود ادامه دهد. اما روز دوم‌آن پزشك نزد من آمد و اظهار نمود امروز چومبه ازمن گواهی میخواست که‌از اطاق زندان خارج‌ودر صحن باغ بگردش‌پردازدو اضافه کرد که‌لومبوتو مدیر کل هم دراین موردباصرار میورزید وحتی‌کاغذ وقلم حاضرودرمقابل من گذاشتند که درهمان‌زندان وبا حضور آنهاگواهی رابنویسم وباندازه‌ای پافشاری میکردند که‌نزدیك بودشرم حضور پیدا کنم‌و مطالبی بنویسم میگفت اصولا این وظیفه پزشکی است که چنین‌گواهی تسلیم گرددزیرا شخصی‌که متجاوزاز چهل‌روز دراطاقی زندانی است‌روحیه‌اش ضعیف وبیمار میگردد وهوای‌خارج‌برای او ضروری میباشد من قطع دارم که آن‌پزشك فرانسوی اظهارات خودرابر روی‌اصول ووظایف پزشکی استوار کرده و کوچکترین قصدسیاسی‌نداشت اما من بخاطر آوردم که لومبوتودوست چومبه وزندان چومبه منزل یکی از پزشگان معروف بلژیکی است شاید دراین امر تبانی برای فرار اوکردو بدینوسیله میخواهند پزشکان سازمان ملل راوسیله قراردهند. از جانب دیگر فکر کردم اگرگواهی داده‌شود ولو قصد فرار نداشته باشد هرگاه باگردش اودرباغ که‌مجاور جنگل‌بود از طرف مقامات مربوطه موافقت‌نگردد آیا این مسئله رابیراهن عثمان نمی کنند وآژانس های خبری ورادیوها؟ تبلیغ نمینمایند باوجودیکه پزشگان سازمان ملل گردش‌درباغ رابرای‌چومبه تجویز کرده اند بازهم این بی‌انصاف ها اجازه نمیدهند.. روی این تفکرات وتخیلات به‌آن دکتر تذکر دادم از تسلیم گواهی بدون اطلاع من مطلقا خودداری نمایدو به مدیر کل بهداری بگوید صدور هرگونه گواهی از این قبیل جزو اختیارات دکتر صدیق رئیس هیئت پزشکی است . روز سوم‌آقای مدیر کل بهداری بمنزل من‌آمد و تقاضای صدور گواهی کردو من باو گفتم شخصا باید چومبه را معاینه کنم .اوهم پذیرفت وروز بعد من‌باتفاق آن‌پزشك فرانسوی ولومبوتو مدیرکل بسوی زندان چومبه روان شدیم .

ناتمام

ترجمه

عالج

موجود در تمام داروخانه ها وخرازی فروشیها.

تهران بانجمن شهر نیازمند است

بقیه از صفحه ۵

سازمان آب واسم برق بین ما معمول است ولی هنوز عده زیادی تحت تاثیر همان تعلیمات سابق قرار گرفته و خیال میکنند جزء شهرداری است .

مردم دلشان میخواهد که‌باشهرداری همکاری بکنند ولی شما هم باید این میدان رابه‌آنها بدهید

انجمن شهر لازم است

بنده خلاصه عرض کنم که شهر تهران انجمن شهر میخواهد تاانجمن شهر درست نشود وضع عوارض و هرکار دیگری موافق میل مردم نخواهد بود.

***

سپس آقای ژند نماینده‌انجمن محلی حشمتیه پشت تریبون قرار گرفت واظهار داشت:

بنده فکر میکنم تشکیل کرسی آزاد بنفع مردم است و نشانه یك روح دمکراسی است این تریبون یك طلیعه‌ایست که ما باید احترام آنرا نگاهداریم ، درطرزبیان‌وتکلم خودمان نه‌اغراق بگوئیم ونه‌مبالغه کنیم ونه تملق بگوئیم .

امکان ندارد

گمان میکنم وقت آن رسیده که همه باهم متحد و متفق بشویم همه باهم چنین بپنداریم که هریکی از ما خودش شهردارخودش وزیراست اگر آقایان انتظار دارند وزیری که پشت میز نشسته‌بیش‌ازاین‌دلش بحال شما بسوزد امکان ناپذیر خواهد بود.

حق چیزی است که شما باید بخواهید وبگیرید حق‌را بدر خانه شما نمی‌آورند .روح دمکراسی و شئون دمکراسی بنیان‌گذاران دمکراسی اساسا برای این‌حکومت دمکراسی راتشکیل‌دادند وحکومت مردم برمردم را خلق کردند که مردم باخود مردم کار کنند اگر ما دراینجا هرروز حرف بزنیم وانتظار از این مقامات داشته باشیم گمان میکنم راهی عبث و بیهوده باشد این دراین قسمت .

عوارض و مناطق هفتگانه

عرایضی که بنده میخواهم امشب عرض بکنم مستند به‌مدارك ثابت‌و دلایل محکم است .

مناطق

در تشکیل مناطق هفتگانه که برای تسهیلات اداره امورشهرداری است .

دوم مسئله عوارض در قسمت تشکیل مناطق هفت‌گانه یا ده‌گانه ویابیست‌گانه بنده باعتقاد شخص خود وبنمایندگی محلی که بعنوان نمایندگی آن دراینجا صحبت‌میکنم باتشکیل شهرداری های هفتگانه، ودهگانه‌وبیستگانه یعنی‌هرتشکیلات وهر واحد کوچکتری که بی‌ریابدرد مردم بخورد موافق هستم و گمان نمیکنم حاضرین محترم مخالفتی بااین مطلب داشته باشند الاآنکه بنده این چنین تشکیلاتی را موقعی قدرش را میشناسم که زائیده افکار عمومی یعنی زائیده انجمن تشکیل شده شهر باشد . این مطلب پیش می‌آید که آقای دکترنصرشهردار که باز باستناد عقیده شخصی بنده مرد پرکار و زحمتکشی است‌مردی است که دلش میخواهد برای مردم کار کند ونام خوبی هم دارد بنده گمان میکنم که میل ندارند نام خودشان را خراب بکنند.

عوارض قندو شکر

بعقیده بنده هرفردی لازم است معتقدات سیاسی داشته باشد منتهادر بعضی از محافل یا مجالس نباید اشاره وعنوان کند . بنده کاری به فرد ندارم که‌چه‌کسی رئیس دولت است ولی میخواهم بدانم برای مردم چکاری میکند آثار آن چیست .بنده به‌آقای دکترامینی همانقدر ارادت‌دارم که‌به‌آقای دکتر اقبال داشتم البته با کمال صراحت عرض میکنم .

عوارض شکر

پریروز شنیدیم که‌یکریال عوارض شهرداری بر قندو شکر اضافه شد. آقای نخست‌وزیر دراتحادیه بازرسان درشب گذشته صحبت فرموده بودند مطالبی فرمودند که‌با کمال تاسف میخواهم بحثو انتقاد صحیح ومستدل کنم وآنرا ردکنم وبگویم این‌قانون عوارض شهرداری که روی قندوشکر مردم نیز وضع شده صحیح نیست و دستگاه خلاف بعرض ایشان رسانده است .

البته عرایض بنده مستند بمدارکی است.

ناطق دراین موقع مدارك‌خود را بحضار ارائه داد .

آقای نخست‌وزیر فرمودند: افزایش نرخ قندو شکر هرکیلو یکریال برای مستمندان است و عوارض شهرداری راکه تهران ازپرداخت آن معاف بود چون‌نباید تهران این امتیاز راداشته باشد اضافه کردیم .

صحیح نیست

متاسفانه این مطلب صحیح‌نیست چرا وبچه دلیل- بدلیل این‌تصویب‌نامه -بنده با اجازه آقایان محترم وبا توجه دادن آقای نفیسی تصویبنامه ۱۸۴۳۹ هیئت وزیران را قرائت میکنم

سپس متن تصویب‌نامه باستحضار حضار رسید .

دراین تصویبنامه ذکر شده بود که‌هیئت وزیران در تاریخ بیست‌وهفتم بهمن ۱۳۲۷ تصویب نمودکه‌از این تاریخ عوارض قندو شکر بقرارکیلوئی یك‌ریال‌است .این‌تصویبنامه‌تبصره‌ای دارد مینویسد ازتاریخ اجرای این تصویبنامه هیچ‌نوع عوارض دیگری غیراز آنکه دراین تصویبنامه مقرر شده بنفع شهرداریها ویاسایرمصارف مملکتی از کالای‌انحصاری‌وصول‌نخواهد شدو مقررات مغایر،این تصویبنامه لغو میگردد .

بموجب‌این تصویبنامه درظرف سیزده سال سالی سیصد هزار تن طبق آمار گمرکی شکر وارد این مملکت شده و از قرار کیلوئی یکریال سالی سی میلیون تومان وصول شده و سیصد ونود میلیون تومان پول بنام عوارض شهرداری در این مدت سیزده سال بدون هیچگونه تردیدی و بر طبق آمارمنتشره گمرکی وصول شده است و باید معلوم گردد این سیصد و نود میلیون‌تومان‌پول‌بنام عوارض‌شهرداری وصول شده است کجاست اگر از طریق وزارت کشور برای پخش بین شهرداری ها آمده است پس بین کدام شهرداریها توزیع شده است اگر فقط بتهران داده اند باید معلوم‌شود اینها مدارك مسلم بلاتردید است .

بنابراین بموجب این تصویب نامه بلاتردیددولت که واردکننده‌انحصاری قند و شکر است این عوارضی را که امروزاضافه‌کرده‌اند سالهاست‌دریافت نموده

آواره‌گی مردم شهرستانها

یکی از علل و جهاتی که مردم زهمه شهرستانها آواره میشوند و باینجا میآیند بیچارگی و بدبختی آنهاست . الان سوداگران مرزی شکر را کیلوئی یکتومان حقوق و عوارض گمرکی میدهند و شکر را هفده ریال میفروشند بنابراین چون دولت‌بیست ریال‌میفروخت نامه ای به استان‌داری خوزستان مینویسد که گزارش‌واصله از اداره قند و شکر شهرستان‌بهبهان و سایر شهرستانهای استان ششم حاکی است که فروش قند و شکر در آن استان به میزان قابل ملاحظه ای کاهش یافته و عدم فروش قند وشکر دولتی بر اثر ورود شکر آزاد به شهرستانهای مذکور میباشد که - بالنتیجه به در آمد دولت و همچنین به در آمد شهرداری لطمه بزرگی وارد آورده خواهشمند است به فرمانداری های تابعه دستور فرمائید جدا مراقبت و نظارت نمایند از قند و شکر وارده هر کیلو یکریال عوارض مستمندان نیز اخذ شود تا برای اشخاص وارد کردن شکر به طرز آزاد صرفه نداشته باشد .

بنده تعجب میکنم ظاهر کار این استکه دولت شکرش را بیست ریال میدهد - همه جا دیدم که بر علیه گرانفروشی‌باید مبارزه کرد ولی‌ندیدم که برعلیه ارزان فروشی هم باید مبارزه کرد - بنده به سیاست دولت احترام میگذارم ولی این مسئله جنبه حیاتی دارد که ریشه اقتصاد مردم‌را قطع میکند و موجب میشود که مردم کوچ کنند و یا به شیخ نشین های خلیج بروند و یا به همین تهران بیایند .

من نمیدانم که چه سیاستی ایجاب کرده که اولا آن بدبخت را از نان خوردنش بیاندازند که چون ما می خواهیم دو تومان بفروشیم نگذارید اینها وارد کنند آقای نخست وزیر فرمودند که ما ضرر میکنیم من می گویم که اینطور نیست .

دولت هم اکنون شکر را کیلوئی حد اکثر پنج ریال از دنیا میخرد و کیلوئی بیست ریال میفروشد‌بنابر این بانزده ریال بر قیمت این شکر اضافه شده است بهر یك از نقاط کشور بخواهد حمل بکند کرایه آن دو ریال بیشتر نیست تااینجا هفت ریال بیشر نشده است از یك حسابی میگوید حقوق‌گمرکی میپردازم حقوق گمرکی آنهم‌پنج ریال بنا بر این دولت از بابت قند و شکر منفعت میکند نه ضرر .

دنباله مذکرات یازدهمین جلسه کرسی آزاد انجمن های محلی در شماره آینده .

پول اضافی نپردازید

بخاریهای کارخانهٔ علاءالدین ایران که بوسیلهٔ کارخانهٔ علاءالدین انگلستان در تهران تأسیس شده تمام خصوصیات بخاریهای ساخت انگلستان را دارد.

خریداران محترم توجه کنند که پول اضافی نپردازند

قیمت بخاری علاءالدین حداکثر ۱۸۵ تومان تعیین شده است

از عموم دعوت میشود بفروشگاه علاءالدین آمده واین دو بخاری را مقایسه نمائید

نشانی : فروشگاه علاءالدین ـ خیابان نادری ـ مقابل سفارت انگلیس.

علاءالدین

برنامه عمرانی سوم

-۲-

همانطورکه درقسمت اول بررسی خود ، درشماره دیروز ، متذکر شدیم ، تامین بودجه لازم برای اجرای یك برنامه عمرانی ، اهمیت اساسی دارد . یك برنامه عمرانی هرقدر خوب تنظیم‌شده باشد ، هرقدر طرح‌هائی که باید اجرا شود با محاسبات دقیق تعیین یا انتخاب شده باشد ، وقتی‌پول‌کافی برای اجرای کامل آن موجود نباشد ، عملا نتیجه‌ای که انتظارمیرود نخواهد داشت وچه‌بسا ممکن‌است نتایج ناراحت‌کننده‌ای داشته باشد ومشکلاتی هم ببار آورد .

مطابق ارقامی که سازمان برنامه ، درخلاصه گزارش مربوط به برنامه سوم ، ذکر کرده و دیروز هم به‌آن اشاره شد هزینه اجرای برنامه سوم تنها بعهده دولت نیست ، بلکه قسمتی از آن را باید مردم بصورت سرمایه‌گذاری درصنایع وغیره تامین نمایند .

آنچه از گزارش مذکور معلوم است از ۱۹۰ میلیارد ریال سهم دولت درمخارج برنامه سوم ، تنها ۱۲۰ میلیارد ریال آن ، براساس پیش‌بینی درآمدهای دولت درطول برنامه پنج ساله ، تامین‌شده میباشد. بدین ترتیب تنها دولت بابت سهم خود درهزینه برنامه سوم ۷۰میلیارد ریال کسر دارد .

بقول طراحان برنامه سوم «... اگر فرض کنیم درنرخ‌های مالیاتی کنونی تغییری حاصل نشود و هزینه‌های مستمر دولت بیش‌از حد معمول افزایش نیابد ، فقط درحدود ۱۲۰ میلیارد ریال جهت تامین اعتبارات مورد لزوم جهت برنامه عمرانی باقی خواهد ماند . مقایسه میزان مبالغ لازم با میزان پس‌انداز داخلی در دوره برنامه سوم، ضرورت صرفه‌جوئی درهزینه‌های دولتی واحتیاج مبرم‌به‌وضع مالیاتهای‌جدیدو همچنین نیاز به‌یك برنامه وسیع تجهیز پس‌انداز ملی وافزایش‌پس‌انداز مؤسسات انتفاعی دولتی را روشن میسازد . گرچه درنظر اول تامین کسری اعتبارات مشکل بنظر میرسد ولی نگاهی بکشورهای دیگر ثابت میکند که اگر دولت مصمم باشد این کسری اعتبار به‌آسانی قابل تامین است ....»

بنا به‌توصیه مزبور دولت ، یا باید ۷۰ میلیارد ریال کسری را از طریق صرفه‌جوئی درهزینه‌های دولتی وافزایش پس‌انداز مؤسسات انتفاعی تامین‌کند ، یا آنکه مالیات‌های جدید از مردم بگیرد .

طبیعی است‌که صرفه‌جوئی درمخارج وافزایش پس‌اندازمؤسسات انتفاعی آنقدر نخواهد بودکه طی پنج‌سال ۷۰ میلیارد ریال ، برای‌تامین کسری سهم دولت درهزینه برنامه سوم ، فراهم نماید ، بنابراین راه دوم که دریافت مالیاتهای جدید یا فرضا افزایش مالیاتهای فعلی‌است عملی‌تر بنظر رسیده است .

دربرنامه عمرانی دوم قرار شده بود که دولت درطول اجرای برنامه بتدریج سهم سازمان برنامه را از درآمد نفت افزایش دهد و سهم کمتری را برای مخارج جاری واداری دولت ، از درآمد نفت‌بردارد بطوریکه از سال ۱۳۳۷ ببعد فقط ۲۰ درصد درآمد نفت نصیب وزارت دارائی و شرکت ملی نفت میشد و۸۰ درصد بقیه باید دراختیار سازمان برنامه قرار میگرفت تا صرف اجرای طرحهای برنامه دوم بشود .

عملا دیدیم که دولت نه‌تنها نتوانست سهم خودرا از عواید نفت تقلیل دهد بلکه برمیزان آن افزود واز سهم سازمان برنامه کسرکرد. معنی این کار آن بودکه دولت برای تامین مخارج جاری و اداری خودرا قادر بوصول مالیات بیشتر یا حداقل بهتر نمی‌دید و طبعا راه ساده و سهل راکه استفاده بیشتر از درآمد نفت بود انتخاب کرد .

اگر واقعیت را درنظر بگیریم دولت درسال های آینده هم نه‌تنها نخواهد توانست یکباره سهم خودرا از درآمد نفت تقلیل دهد بلکه با توجه بروحیه مردم و شرایط اقتصادی ، اگر بتواند درحدود فعلی هم مالیات «وصول» کند خیلی هنرکرده است تا چه رسد بدریافت ۱۴ میلیارد ریال مالیات جدید درهرسال مسئله «وضع مالیات جدید» مهم نیست آنچه اهمیت دارد «وصول مالیات» است‌که هنوز دراین مملکت حل نشده است .

دراینصورت تنها راهی که باقی میماند استقراض خارجی است که باز طبعا «ساده‌ترین راه » بشمار میرود . درآنصورت باید دید آیا ما درطول برنامه سوم ظرفیت وامکان دریافت درحدود ۹۳۴ میلیون‌دلار وام خارجی را داریم یا نه .

اگر این وام را گرفتیم از چه محلی باید مسترد کنیم وارز لازم برای استرداد این وام را چگونه باید بدست بیاوریم ؟ آیا درآنموقع هم مثل حالا برای پرداخت دیون ارزی ناشی از وامهای قبلی ، گرفتار قرض‌های جدید و محدودیت‌های گوناگون و مشکلات مختلف دیگر نخواهیم شد ؟

دنباله این بررسی درشماره آینده .

برای صدور تولید اضافه برمصرف‌کارخانجات نساجی

نمونه محصولات کارخانجات نساجی بچند کشور خارجی ارسال گردید

درصورت پیداکردن بازارهای خارجی کارخانجات داخلی حتی میتوانند تولید خودرا افزایش دهند

امروز اطلاع حاصل شد که شرکت کارخانجات نساجی وابسته بموزارت صنایع و معادن برای فروش و بازار یابی مازاد تولید منسوجات تولیدی این کارخانجات در خارج ، نمونه‌هائی از تولیدات کارخانجات نساجی دولتی رابعضی از کشورهای خارجی ارسال داشته است .

یك مقام مطلع دراین مورداظهار داشت این نمونه ها بکشور هائی نظیر پاکستان ـ افغانستان ـعراق ـ اسکاندیناوی ـ انگلستان و چند کشور دیگر فرستاده شده تاچنانچه موافقت شود از ذخیرهٔ تولیدی کارخانجات نساجی دولتی باین کشور ها صادر و در ازای آن ، کالاهای ضروری از این کشور ها وارد شود .

برای چند کشور اروپائی نظیر انگلستان از نوع خام این‌منسوجات ارسال شده چون از این نوع در کشورهای مزبور مصرف بیشتری دارد .

این مقام افزود از مدتی قبل پیرامون صدور مازاد منسوجات به خارج از طرف این شرکت‌ووزارت صنایع ووزارت بازرگانی مطالعه شد ودروهله اول قرار است‌مقادیری از ذخیره منسوجات کارخانجات دولتی به‌پاکستان صادر شود وبجای آن مقادیری برنج مصرفی کشور از پاکستان وارد شود ـ اکنون این موضوع تحت مطالعه می‌باشد. تاچنانچه در عمل اشکالی موجود نباشد اقدام بمعامله‌باپاکستان گردد. این مقام اضافه کرد برای صدور تولیداضافی‌منسوجات‌دولتی کشورباید بطور اساسی اقدام شود ـخصوصا برای بازاریابی آن هرچه زودتر اقدام گردد ـ در مورد محصولات نساجی داخلی چنانچه در نحوه‌صدور و رنك‌آمیزی و طرح و کیفیت محصولات دقت بیشتری بشود بازار خوبی درخارج از کشور بدست خواهد آورد و کارخانجات‌خواهند توانست تولید خودرا افزایش دهند غیر از پاکستان اگر سایر کشور های دیگر نیزمایل‌بخریدمنسوجات کشور شوند میتوان باقراردادهای پایاپای و قراردادهای‌دیگرمنسوجات اضافی را باین کشورها صادر و درازای آن کالاهای بسیار ضروری وارد کرد .

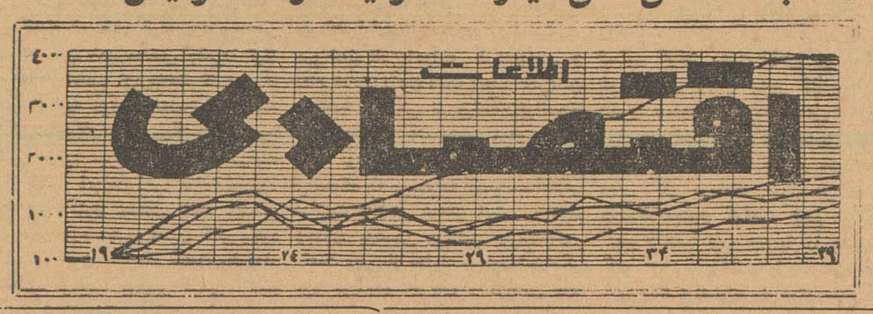

بررسیهای بانك مرکزی در مورد وضع درآمدهانشان‌دادکه:

خانواده های پر درآمد تهران بیش ازهمه شهر هاست

متوسط درآمد خانواده‌ها در۳۲ شهرستان، ۶۶ هزار ریال بوده‌است

۱۵ درصد خانواده‌ها درآمد سالانه‌ای بیش از ۱۰۰هزار ریال دارند ودرآمد ۱۹ر۳ درصد خانواده‌ها کمتر از۲۰ هزار ریال است

بانك مرکزی گزارش مفصلی براساس آمار و اطلاعات حاصله از ۳۲ شهرستان درباره وضع‌درآمد ها شاخص هزینه‌زندگی درشهرهای مختلف تهیه کرده است که بزودی انتشار خواهد داد . این بر رسی مربوط بسال ۱۳۳۸ میباشد .

۱۰ شهرستان درجه اولی که‌مورد بررسی قرارگرفته‌عبارتند ازآبادان، اصفهان ، اهواز ، تبریز ، تهران ، رشت ، شیراز ، کرمانشاه ، مشهد، همدان دراین بررسیها هم خانواده های پر در آمد و هم خانواده های کم در آمد مورد توجه بوده‌اند . طبق ارقام بدست آمده ، متوسط درآمد پولی تمام خانواده ها در ۳۲ شهرستان ۶۶ هزار ریال در سال بوده ولی قریب‌یك‌پنجم از خانواده‌ها (۱۹ر۳ در صد) کمتر از ۲۰ هزار ریال و در حدودیك هفتم (۱۵درصد) آنها درآمد سالانه‌ای بیش از۱۰۰ هزار ریال دارد .

در تهران‌فقط ۸درصد خانوار ـ های بررسی شده درآمد سالانه‌ای کمتر از ۲۰ هزار ریال داشته‌اند وتقریبا ۲۵ درصد خانوار ها در ـ آمدشان متجاوز از ۱۰۰ هزار ریال در سال بوده در حالیکه در ۲۲شهر کوچك‌نزدیك به۲۹درصد خانوار ـ ها درآمدی کمتر از ۲۰ هزاررریال داشته و فقط ۱۰در صد ،درآمدشان از ۱۰۰ هزار ریال در سال‌بیشتر بوده است . بدین ترتیب می توان گفت که‌تعداد خانواده‌های پردرآمد در تهران بیش همه شهر هاست .

باید اضافه کرد اولا در تهیه‌این آمار وارقام‌تعدادخانواده‌در تعدادی از شهرستانها که اسامی شهر های درجه اول ذکر شد بعنوان نمونه مورد بررسی قرار گرفته واطلاعات از روی اصول خاص علمی تهیه‌شده و به دهندگان اطلاع اطمینان کافی داده شده است که این ارقام‌واطلاعات مورد استفاده دستگاههای مالیاتی قرار نخواهد گرفت و بانك مرکزی آنها را کاملا محرمانه تلقی خواهد نمود .

برای پرداخت وام بمردم

۱۰۰ میلیون ریال دیگر ببانك رهنی داده شد

امروز اطلاع حاصل شد که قرار داد. پرداخت ۱۰۰ میلیون‌ریال اعتبار از طرف بانك مرکزی به بانك رهنی بامضای وزارت دارائی ـ بانك مرکزی وبانك رهنی رسیده و بانك رهنی میتواند بمیزان این مبلغ از بانك مرکزی دریافت‌نماید. ازمدتی قبل مذاکره برای‌پرداخت یکصد میلیون ریال اعتبار ازطرف بانك مرکزی به‌بانك رهنی آغاز شد ـ این مذاکرات مدتی بطول انجامید و اکنون قرارداد آن‌تنظیم و مورد موافقت قرار گرفته است نحوهٔ استفاده از اعتبار ۱۰۰میلیون ریالی مزبور بدین ترتیب است‌که بانك مرکزی این وجوه را بعنوان اعتبار در حسابجاری بانك رهنی دانسته وبانك رهنی میتواند به میزان این مبلغ چك بحواله بانك مرکزی صادر و برداشت نمایداین اعتبار بمصرف پرداخت وام های لازم بمتقاضیان وام قرض خرید خانه سنوات ۳۷تا۳۹ و نیز متقاضیان تعمیر و تکمیل خانه در تهران و شهرستانها خواهدرسید. از اول سال جاری تاکنون بادرنظر گرفتن این اعتبار ـ بانك مرکزی رویهم ۳۷۰میلیون ریال اعتبار در اختیار بانك رهنی گذارده ولی‌قرار است امسال رویهم ۵۰۰ میلیون ریال از طرف دولت به‌بانك رهنی کمك شود ـ بدین‌ترتیب انتظار میرود که تاپایان سال جاری ۳۳۰ میلیون ریال دیگر نیز در اختیار بانك رهنی گذارده شود تابمصرف پرداخت وام بمردم برسد .

ورود و خروج کشتی ها

- کشتی «چی‌شایر»انگلیسی روز ۲۱دیماه از بندر بوشهر بمقصد دمام (عربستان سعودی) خارج شد .
- کشتی «لی‌لی‌کرك» هلندی روز ۲۱دیماه بمنظور تخلیه۳۵۱ تن کالای تجارتی متفرقه از بحرین به بندر بوشهر وارد گردید ـ این کشتی‌پس‌از تخلیه کالای‌خود بمقصد کویت‌حرکت خواهد کرد .
- کشتی «پیونر» شوروی روز ۲۳دی ماه با مقدار ۱۶۸ تن کاغذاز بادکوبه به بندرپهلوی وارد گردید .
- کشتی «مانیچ» شوروی‌روز ۲۴دیماه با مقدار ۲۵۴تن قند کودشیمیائی ـ آهن ورق ـ اتومبیل لاستیك اتومبیل و متفرقه ازبادکوبه به بندرپهلوی وارد گردید .
- کشتی «اورال» شوروی روز ۲۲ دیماه با مقدار ۸۱۴ تن سنك سرب از بندرپهلوی به مقصد شوروی حرکت کرد .
- کشتی«آنچلینالارو» ایتالیائی روز ۲۲ دیماه بامقدار ۲۱۳۷تن کالا به‌بندر خرمشهر وارد و باسکله پهلو گرفت .
- کشتی «خال‌کن فلس»آلمانی روز ۲۲ دیماه با مقدار ۲۴۲۲ تن کالا به‌بندر خرمشهر وارد و باسکله بسته شد .
- کشتی «باندا» هلندی روز ۲۱ دیماه با مقدار ۱۱۷۹ تن کالا به‌بندر خرمشهر واردگردید و روز۲۲ دی باسکله بسته شد.
- کشتی «ملبو» نروژی روز ۲۲ دیماه ازبندر خرمشهرخارج گردید .

۲۰۴۵۹۱
تلفن مستقیم سرویس اقتصادی

شن و ماسه شسته
طبق اصول فنی
خلیج مرکزی خیابان ثبت شماره ۹
تلفن ۳۰۴۳۷۴ - ۳۲۲۹۵

مزایده و مناقصه

*سازمان چای وزارت‌دارائی فروش یکصد هزار تخته گونی موجود در انبار تا۲۷ر۱۰ر۱۳۴۰

*موسسه انحصار دخانیات خرید ۹۴۰۰بوبین نولد قرمز و آبی سلفات تا ۳۰ر۱۱ر۱۳۴۰

معاملات کالاهای وارداتی وضع عادی دارد

بازار کالا های وارداتی مصرفی عادی است فقط آندسته از کالاها که مخصوص مصرف فصل‌وزمستان است وضع بهتری داشته زمینه اکثر کالا ها از جمله ادویه کم است

بعضی از اقلام آن بعلت کم بود زمینه قیمتشان گران شده ، مثل زردچوبه که‌به کیلوئی ۳۷ ریال‌رسیده ولی بزودی چند پارتی زردچوبه‌هندی وپاکستانی ببازار خواهد رسیدبهمین علت پیش بینی میشود که قیمت آن تنزل نماید .

معاملات روی کاغذ گرمی بیشتری پیدا کرده با وجود گرمی بازارمعهذا قیمت آن تغییری پیدا نکرده وزمینه آن خو ب‌است بهای کاغذ تحریر سفید جور نقدی ۲۸ ریال روزنامه لوله ای روسی ۱۸ ریال روزنامه سوئدی ۱۹ ریال روزنامه ورق‌اروپائی ۲۰ ریال روزنامه ورق پاکستانی ۱۶ ریال است .

از کالا های صادراتی کتیرا بازار راکدی دارد . زمینه این جنس زیاد است اما خریدار آن بهمان اندازه زیاد نیست سفارش از خارج کمتر میرسد معامله اخیر که بیش‌از۵۰ تن بودروی‌قیمت۸۰تا ۵۰۰ ریال انجام گرفت کرك که یکی از مواد اولیه ای است که از خارج وارد میشود بعلت کم بود زمینه معاملات گرم و خوبی دارد فعالیت روی کرك زیاد است و مظنه آن محکم میباشد . مقدار واردات‌این جنس بسیار کم شده‌است بخصوص نوع ژاپنی آن که اوزانتر بود تقلیل زیادی پیدا کرده مظنه انواع نخ کرك ژاپن بقچه ای ۲۲۰۰ ریال نخ کرك چینی بقچه ای ۲۱۰۰ ریال و نخ نایلون آلمانی کیلوئی۴۹۰ ریال است .

آگهی مزایده از طرف گمرك خرمشهر

ادارات گمرك خرمشهر (۸۱) دستگاه ماشین سواری را بمشخصات وشرائط‌زیربمزایده میگذارد:

ماشین دوج علامت اتوتهران بارنامه ۶۰۵ـ۳۹ محموله کشتی‌سیگنا(مدل‌سال۱۹۶۱) ۳۸دستگاه

ماشین پلیموت علامت کالای اتومبیل بارنامه ۶۰۵ـ ۳۹ محموله کشتی سیگنا (مدل‌سال ۱۹۶۱) ۴ دستگاه

ماشین لانسر علامت شیرخان رضاپوربارنامه ۶۰۵ـ ۳۹محموله کشتی سیگنا (مدل سال ۱۹۶۱) ۴ دستگاه

ماشین والیانت علامت شرکت سهامی اتفاق بارنامه ۵۵۹ـ۳۹ محموله کشتی گریت‌هوالت(مدل ۱۹۶۱) ۹ دستگاه

ماشین فورد آلمانی علامت اتوپارس بارنامه ۱۶۸ـ ۳۸ محموله کشتی یورن‌کرك (مدل سال ۱۹۵۸) ۱ دستگاه

ماشین ولو علامت ولو بارنامه ۳۶۶ـ۳۹محموله کشتی شون‌فلس (مدل سال ۱۹۶۰) ۴ دستگاه

ماشین‌لانسر علامت شیرخان‌رضاپور بارنامه ۶۶۰ـ۳۹ محموله کشتی استرن‌فلس (مدل سال ۱۹۶۱) ۲۲ دستگاه

۱ـ وسائط نقلیه‌مشروحه فوقرا خریداران میتوانند قبلا رویت وبازدید نمایند.

۲ـ برنده مزایده بایستی حداکثر در ظرف یك‌هفته بهای آنهارا بصندوق اداره گمرك خرمشهر کارسازی نمایند.

۳ـ داوطلبان خرید اعم از مقیمین مرکز یا شهرستانها بایستی معادل بیست‌درصدبهای‌پیشنهادی رابحساب ۶۰۰۱ اداره گمرك خرمشهر در نزدبانکملی ایران . شعبه‌خرمشهر یااداره حسابداری کل گمرك پرداخت و اعلامیه بستانکار بانکی راضمیمه پیشنهاد خود نموده وتاآخرین روز مقرربدفتر اداره فروش کالاهای متروکه اداره کل گمرك در تهران تسلیم ورسید دریافت دارند و چنانچه برنده مزایده از انجام معامله واجرای مفاد این آگهی خودداری نماید سپرده پرداختی بنفع گمرك‌برداشت خواهد شد و به‌پیشنهادات تسلیمی فاقداعلامیه‌بانکی ترتیب‌اثر داده نخواهد شد .

۴ـ هزینه آگهی و مالیات و هرگونه عوارض(غیراز حقوق وعوارض گمرکی) بعهده خریداران است که در گمرك خرمشهر ودر موقع تحویل‌کالا دریافت خواهد شد .

۵ـ تاریخ قبول پیشنهادات تاآخر وقت‌اداری روز دوشنبه سی‌ام بهمن‌ماه ۱۳۴۰ خواهد بودوروی پاکات پیشنهادی لاك ومهرشده عبارت مربوط به مزایده اتومبیلهای گمرك خرمشهر باید قید گردد ودرساعت ۹صبح روز سه‌شنبه یکم اسفندماه ۱۳۴۰ پیشنهادات واصله در دفتراداره‌فروش کالای‌متروکه اداره کل گمرك تهران باز وقرائت خواهد شد وحضور پیشنهاددهندگان درجلسه آزاد است ومزایده حضوری نیز مطلقا ممنوع وانجام نخواهد شد .

۶ـ اداره گمرك دررد یاقبول یك یاکلیه‌پیشنهادات رسیده مختار است وبه پیشنهادات‌واصله بعداز انقضای مهلت مقرره ترتیب‌اثر داده نخواهدشد .

۷ـ اتومبیلهای مورد مزایده درگمرك‌خرمشهر به‌برنده مزایده تحویل خواهد شد .

مدیر ادارات گمرك خرمشهر .محمدعلی‌شریفی
آ ـ ۳۴۳۶۴ ۳ـ۱

STRICK & ELLERMAN LINE

خط کشتیرانی استریک والرمن

حالت کشتیهای استریك‌والرمن‌در بنادرایران

در تاریخ ۱۳ر۱ر۱۹۶۲

نام‌بندر نام‌کشتی تاریخ‌ورود تقریبی تاریخ تخلیه‌وحرکت

بندرعباس	بالتستان	در حدود ۲۵ فوریه	برای تخلیه به‌بندر میرسد
بوشهر	فلورستان	درحدود ۲ فوریه	برای تخلیه به‌بندر میرسد
	بهارستان	در حدود ۵ فوریه	» » » »
	سیتی‌اف روچستر	در حدود ۲۴ فوریه	» » » »
بندرشاهپور	کوهستان	در حدود ۱۳ ژانویه	» » » »
	بهارستان	در حدود ۱۹ ژانویه	» » » »
خرمشهر	تانگستان	(برای‌بارگیری) در بندر است	برای لیورپول واون موت‌و لندن بارگیری میکند .
	کراجستان	(برای‌بارگیری) در حدود ماه ژانویه یا فوریه	برای بارگیری به‌بندرمیرسد
	باردستان	در حدود ۱۲ ژانویه	برای تخلیه به‌بندر میرسد
	کوهستان	(دفعه‌اول) در حدود ۱۵ فوریه	» » » »
	گرجستان	در حدود ۲۲ ژانویه	» » » »
	کوهستان	(دفعه‌دوم) در حدود ۲۸ ژانویه	» » » »
	فلورستان	در حدود ۵ فوریه	» » » »
	بهارستان	در حدود ۸ فوریه	» » » »
	بالتستان	در حدود ۱۵ ژانویه	» » » »
	سیتی‌اف روچستر	در حدود ۲ مارس	» » » »

برای سایر مشخصات به‌آدرس زیر مراجعه فرمائید :

فرانك س استریك وشرکاء (بصره) محدود

تهران ـ خیابان فردوسی شماره۷۵ و۷۷ تلفن شماره ۴۵۳۵۷ و۴۰۴۱۹

خرمشهر ـ صندوق پستی شماره ۲ تلفن شماره ۲۸۴۶

جوجه یك روزه

باماشینهای برقی وتمام اتوماتیك خارجی خیابان فرح‌آباد فروشگاه فرح‌آباد شماره ۱۰۳ تلفن ۳۲۶۸۱

آگهی حراج

شرکت سهامی مواد غذائی و شیمیائی ایران وابسته بوزارت صنایع و معادن پنج دستگاه‌اتومبیل مستعمل را از طریق حراج بفروش میرساند .

داوطلبان میتوانند برای دریافت برك شرایط و مشخصات همه روزه در ساعات اداری حداکثر تا پایان روز شنبه هفتم بهمن ماه بدفتراین شرکت واقع درخیابان آمل کوچه دقت مراجعه و ضمنا برای رویت اتومبیلها بانبار مرکزی‌شرکت‌مقابل بیمارستان بوعلی مراجعه نمایند .

م الف ۷۲۹۸

شرکت سهامی غذائی و شیمیائی ایران

۱ـ۲ آ ـ ۳۳۹۳۶

پول

لطفا اگر از صدهزار تومان‌ببالا پول آماده معاملات شرطی دارید و اگر میخواهید پول بشخص‌کاسب ودربرابر چهار برابر ساختمان مرغوب داده شود و اگرمیخواهید واقعا از پولتان بهره‌برداری نموده‌و بعدا دچار ناراحتی نشویدخواهشمند است به تلفن ۴۱۷۷۲ صبح‌ها از ۷ الی ۹ و بعدازظهر از ۱ الی ۴ر۵ مشاوره فرمائید.

از صد هزار تومان ببالاپول‌شرطی احتیاج دارید لطفا ۴۱۷۷۲درساعات بالا مراجعه فرمائید .

۱ـ۵ آ ـ ۳۴۲۵۸

آگهی تجدید مناقصه خرید چهارده هزار متر پارچه صافی گونی

شرکت سهامی مواد غذائی و شیمیائی ایران مقدار چهارده هزار متر پارچه صافی گونی مورد احتیاج خود را از طریق مناقصه سی‌انداف خرمشهر خریداری مینماید داوطلبان شرکت در مناقصه میتوانند همه روزه باستثنای ایام تعطیل درساعات اداری برای دریافت برك شرایط ومشخصات بدفتر شرکت واقع درخیابان آمل ـ کوچه دقت مراجعه نمایند . پیشنهادات تاآخر وقت اداری روز سه شنبه ۱۵ اسفند ماه ۴۰ پذیرفته شده و در ساعت ده صبح روز بعد باز وخوانده خواهد شد .

شرکت سهامی مواد غذائی و شیمیائی ایران

۱ـ۳ آ ـ ۳۳۵۵۸

شرکت ملی نفت ایران
آگهی مزایده شماره ۶۰

شرکت ملی نفت ایران تعداد ۲۱۸ دستگاه وسائط نقلیه مستعمل که‌از نوع واکسهال ـ شورلت ـ هامبر ـ استاندارد و نگارد ـ پنتیاك ـ پلیموت ولندروروبه سیستمهای مختلف میباشد (باوضع وکیفیت موجود) واقع در محوطه انبارمازاد شرکت دراهواز رااز طریق مزایده بفروش میرساند .

علاقمندان میتوانند همه‌روزه درساعات اداری در خرمشهر باداره اجناس مازاد شرکت ملی نفت ایران‌مراجعه و یك نسخه از شرائط مزایده راکه حاوی اطلاعات مربوط به‌میزان‌سپرده وسایر شرایط‌میباشد برایگان دریافت دارند.

پیشنهادها فقط تاآخر وقت اداری (ساعت ۲بعدازظهر) روز شنبه ۳۰ بهمن ماه ۱۳۴۰ در اداره اجناس مازاد خرمشهر پذیرفته میشود.

توضیح اینکه هیچگونه پیشنهادی‌پس‌ازاین تاریخ‌پذیرفته‌نخواهدشد. به‌پیشنهادات فاقد سپرده یامبهم یامشروط ترتیب‌اثر داده نخواهدشد وشرکت درد و یاقبول یك یاکلیه پیشنهادات بدون آنکه محتاج‌بذکر دلیل باشد مختار خواهد بود

دو صحرانوردی گارد شاهنشاهی

ساعت ده صبح روز پنجشنبه مسابقه دوصحرا نوردی افرادلشکر گاردشاهنشاهی در اسپرس جلالیه باحضور تیمسار سپهبد عمیدی‌رئیس سازمان تندرستی جوانان و تربیت بدنی ایران ، آقای ایزدپناه رئیس فدراسیون دوومیدانی کشوروسرکار سرهنگ هاشمی نژاد رئیس ستاد لشکر گارد شاهنشاهی برگزار گردید . این مسابقه درمسافت‌سه ونیم کیلومتر انجام گردید وسرباز وظیفه عزت جگینی از گروهان یازدهم مقام اول را بدست آورد حبیب‌اله یزدانی از گروهان سوم گروهبان یکم مخابرات مظاهری سیف‌اله رحیمی از گروهان‌نهم‌شاه نظری از گروهان هفتم ، اشرفی گروهان سوم شاه‌حسینی ،صفوی، جنتی‌پور و حسینی مقام‌های دوم تادهم را بدست آوردند .

نتیجه کلی

درجمع امتیازات گردان یکم برنده کاپ بزرگ قهرمانی گردید وگروهانهای سوم ، یکم و چهارم مقام‌های اول تاسوم را بدست آوردند .

توزیع جوائز

درخاتمه مسابقات ابتداء تیمسار سپهبد عمیدی مطالبی اظهار داشت وسپس بنفرات اول تاسوم‌مدال‌هائی که از طرف‌فدراسیون تهیه شده‌بود اهداء نمود و بنفرات اول تادهم نیز پیراهنهای دو داده شد کاپ‌قهرمانی گردانهابه‌سرکارسرگرداسکندری فرمانده گردان یکم داده شد و کاپهای گروهانهای اول تاسوم نیز به‌سرکارستوان یکم گوجانی ، ستوان یکم نوبخت و ستوان یکم تجلی فرمانده گروهانهای سوم و یکم و چهارم بترتیب‌داده شد در این مراسم یك عدد مدال از طرف فدراسیون دوومیدانی‌بوسیله‌تیمسار سپهبد عمیدی به‌سرکار ستوان یکم‌خیراندیش مسئول ورزش‌گارد شاهنشاهی داده شد ومراسم‌بافریاد جاوید شاه خاتمه یافت .

عکس فوق تیمسار سپهبد عمیدی ریاست سازمان تندرستی درحال اهداء کاپ بزرگ قهرمانی به‌سرکار سر گرد اسکندری فرمانده‌گردان یکم ، سرکار سرهنگ هاشمی‌نژاد رئیس ستادلشکر گارد شاهنشاهی نیز درعکس دیده میشود .

هنرستان مادام کرنلی

یك هنرستان ازچهار هنرستان شرکت‌کننده

درفستیوال باله سازمان کمك کودك

پرشکوهترین برنامه‌های خودرا بروی صحنه می آورد

مادام کرنلی

درشماره های قبل وعده داده بودیم که تاقبل از شروع فستیوال بزرگ بالت ورقصهای محلی هر چهار هنرستان بزرگ باله که‌دراین‌مراسم شرکت خواهند کرد به‌ترتیب‌الفبا معرفی نمائیم . بعداز هنرستان باله ایران و جانبازیان (تهران) اکنون نوبت به هنرستان مادام کرنلی‌است

سی‌ویك سال قبل‌زنی از اروپابه ایران آمد ، و شروع به تعلیم و تدریس رقص وباله نمود .

شاه فقید که هدفشان توسعه تمدن و هنرهای جدید در ایران بود بانوی نامبرده را مورد تشویق قرارداده و مادام کرنلی موفق به دریافت مدال گردید.

دراین مدت سی‌سال خدمات بزرگی‌به هنر ایران نموده است.

مادام کرنلی تنها زنی است که بحق جوانی و زندگی خودش رادر این راه صرف کرده وحتی برای تدریس کاملتر و توسعه بیشتر این هنر درایران زحمات بزرگی را متحمل گردیده است .

مادام کرنلی در حال حاضر ، باجدیت فراوانی به تعلیم دادن شاگردان و هنرجویان خود مشغول است وبرنامه سیار جالبی برای شرکت در فستیوال باله و رقص های محلی سازمان کمك کودك ترتیب داده است که برای نخستین بار بروی صحنه می‌آید .

کوهنوردان گردان چترباز بقله توچال‌صعود کردند

درمراسم فینال مسابقات کچ

کشتی گیران «جودو»گردان چترباز برنامه نمایشی انجام میدهند

سرهنك جاوید

هفته گذشته در معیت اکیپ بزرگ کوهنوردان‌بیست‌وسه‌نفراز کوهنوردان گردان چترباز ارتش شاهنشاهی بقله توچال صعود نمودند که عبارتند از سرکار ستوان یکم سلطانی وگروهبان سماعی ،غلامی، طاهری ، علی صفوی ، خسرو بهیم باشی ، حسین بلوری ، نادر مردانی ، ناصر انصاری ، جهانگیر پورلشگری ، قاسم فتاحی ،غلامرضا عظیمی ، ناصر ساجدی ، اسداله تور تهران ، عبداله عطاری، فیروز آذریان ، عباس صفائی ، رحیم‌سری حسن صفاری ، حسین صبوری ، ابوالقاسم ، حسین، مسگری ،فطره سامانی .

فرمانده گردان

فرمانده گردان چترباز سرکار سرهنك ستاد جاوید میباشد با علاقه زیادی که بامر ورزش دارد هیئتهائی دررشته های مختلف‌انتخاب کرده است .

شرکت در فینال کچ

سرکار ستوان سلطانی مسئول ورزش گردان چترباز بخبرنگار ما گفت کشتی‌گیران «جودو» گردان چترباز در مراسم فینال مسابقات کچ که باهمکاری سرویس ورزشی اطلاعات انجام میگرددشرکت کرده

اطلاعات برای جوانان

انتخاب سرپرستان رشته‌های ورزشی دانشسرایعالی ،

در جلسه‌ایکه‌با حضور ورزشکاران دانشسرایعالی‌تشکیل شدسرپرستان رشته‌های مختلف ورزشی بدین‌شرح انتخاب شدند آقای عباس مشگین مسئول تنیس دانشجویان دانشسرای عالی واعضای کمیته تنیس دانشسرا بدین شرح انتخاب گردید. خانم وحیدیان وآقایان هوشمند، یغمائی افتخار زاده ،ودر امیرآباد آقایان مراقب ، روشن زاده ، حکمت پور آقای غلامرضا شهیدی قهرمان بوکس کشور بسمت رئیس هیئت بکس دانشسرا انتخاب شد سرپرست بسکتبال آقای سیداصغر علوی دانشجوی سال سوم تاریخ وجغرافیا وسرپرست وزنه برداری آقای علی فخاری قهرمان خروس وزن کشور وذانشجوی رشته تربیت بدنی نیزمی باشند .

سرپرست کشتی آقای محمد جعفر نصیری دانشجوی سال سوم رشته آموزش و پرورش میباشد.

اهدای مدال خدمات برجسته وزارت دفاع امریکا بیك ورزشکار ایرانی

صبح امروز اطلاع داده شد که آمریکا به ایران مدال مزبوروحکم و تقدیر نامه آنرا از جانب وزیر دفاع امریکا رابرت ،اس مك‌نامارا به‌آقای گیلانپور اهدا مینماید این اولین باریست که این نشان به‌یك فرد غیر آمریکائی داده میشود .

عکس بالا آقای گیلانپور را که از اسکی بازان معروف کشورمیباشد در میان‌البسه‌ووسائل اسکی‌و کوهنوردی نشان میدهد .

دفاع شخصی

چگونه میتوان حتی درمقابل حملات مسلحانه‌ازخوددفاع کرد

اخیرا کتابی تحت عنوان دفاع شخصی «بوسیله ستوان‌یکم‌شهربانی آقای‌انوشیروان شهیدی‌چاپ‌ومنتشر شده است که‌نسخه‌ای از آن نیز بسرویس وزرشی رسیده است .

این کتاب که‌باتوجه بمقررات‌ورزش وکشتی «جودو» تهیه شده برای‌عموم کسانیکه علاقمند به اطلاع از این ورزش جالب باشند مفیدفایده‌است‌و باداشتن عکسهای‌جالب وانشاءخوب خواننده کاملا میتواند از آن‌بعنوان یك مربی استفاده کندنویسنده کتاب درمقدمه مینویسد: مقصوداین است که‌این فنون بتواندتا سرحدامکان شمارا دردفاع ازخوددرمواردضروری مجهز نماید این دستورات شامل مسائلی است که در کشور ژاپن برای دفاع از خود معمول بوده ودر آن کشور از دو هزار سال قبل ازاین تابامروز بنام «جوجیستو» شهرت‌دارد. بابکاربستن‌این‌دستورات خواهید توانست حتی در مقابل حملات احتمالی مسلحانه اشخاص مقاومت نمائید ما استفاده از این کتاب مفید را بعلاقمندان توصیه‌می کنیم .

یك حالت دفاعی

مسابقه بسکتبال دانشسرایعالی

مسابقه بسکتبال بین تیمهای سال دوم وسال سوم رشته‌تربیت بدنی دانشسرایعالی و بداوری آقایان علوی سرپرست تیم بسکتبال دانشسرا وپیرظهیری وباحضور جمع کثیری از دانشجویان انجام شد وبانتیجه ۲۴ بر ۱۹بنفع تیم سال سوم خاتمه یافت نفرات تیم برنده عبارت بودند ازآقایان عباس میری منوچهر شریفی ،کابیتان ، پورسلطانی ،ولیانی ،پایه‌گذار صناعی ،عرفانیان و جرائلی بودند .

تیم فوتبال شعاع

در اهواز چند مسابقه انجام میدهد

بنابدعوت باشگاه کلوپ سنای اهواز تیم فوتبال باشگاه شعاع تهران برای انجام چند مسابقه مرکب از ۱۷نفر بازیکن بسرپرستی آقای سعید صدری به اهواز مسافرت نمودند .

آگهی مناقصه

شرکت سهامی مواد غذائی و شیمیائی ایران مقداریکصدو پنجاه تن نمك مورد نیاز کارخانه روغن کشی وزامین را از طریق مناقصه خریداری مینماید داوطلبان شرکت در مناقصه میتوانند همه روزه باستثنای ایام تعطیل درساعات اداری برای دریافت برك شرایط و مشخصات مناقصه بدفتر شرکت واقع درخیابان آمل کوچه دقت مراجعه نمایند. پیشنهادات تاآخر وقت اداری روز سه‌شنبه ۱۰ بهمن ماه‌پذیرفته شده و درساعت ده صبح روز بعد باز وخوانده میشود.م الف ۷۲۹۹

۱ـ۳ شرکت سهامی مواد غذائی و شیمیائی ایران

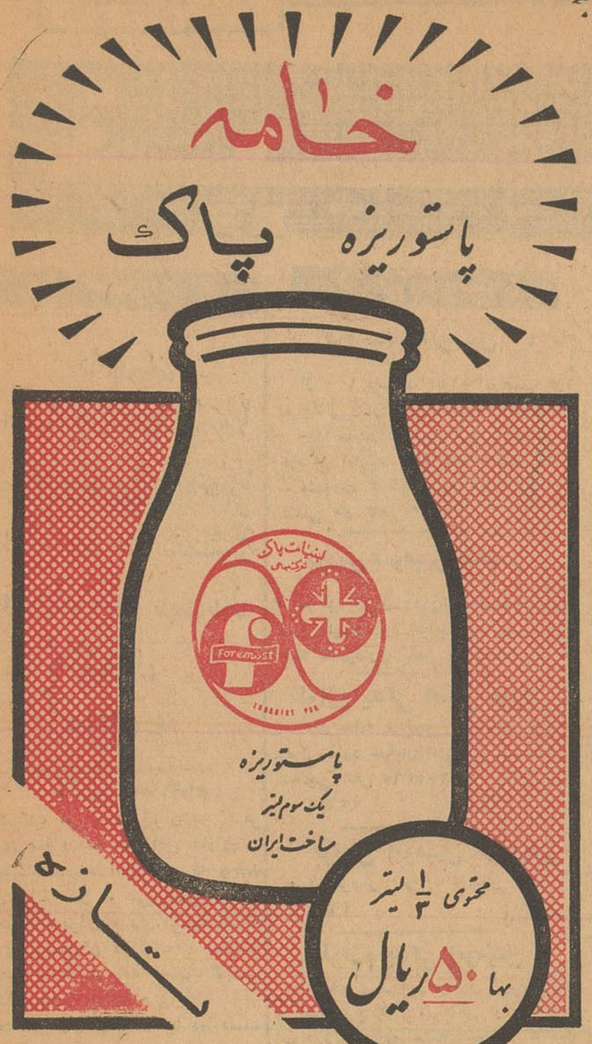

لبنیات پاك خیابان شاه - پلاك ۳۷ - تلفن ۴۹۲۴۴

بخاری الجی با استارت روشن میشود

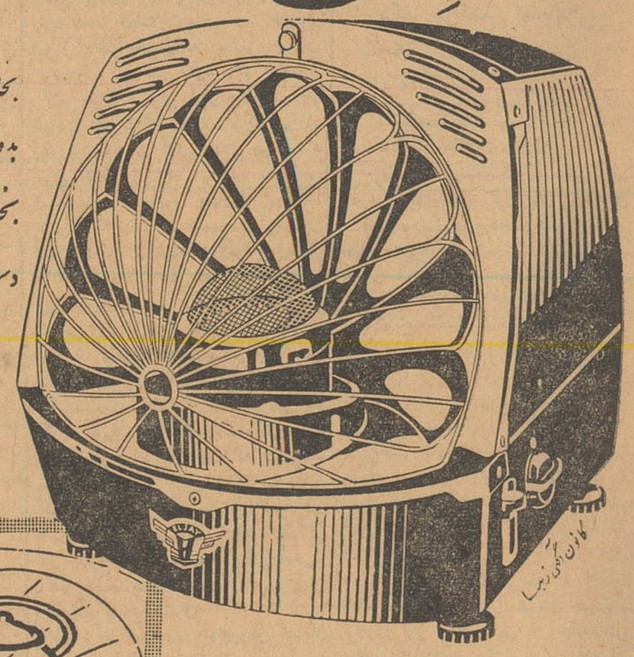

بخاری الجی محصول انگلستان
بدون بو
بخاری الجی عایق حرارت بوده
دست رانمیسوزاند
بخاری الجی با ۶ لیتر نفت
۴۰ ساعت گرمی میدهد

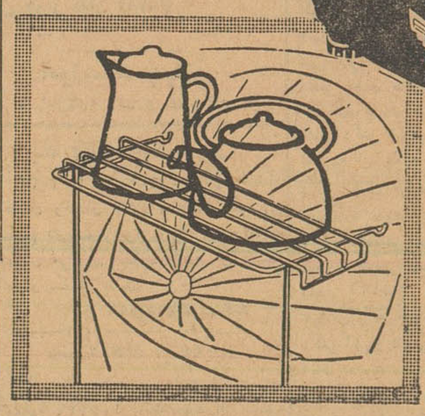

بخاری الجی دارای حامی مخصوص گرم کردن آب وپختن غذا
تعمیرات بخاری الجی بمدت ۳ سال برایگان تضمین میشود
در موقع خرید کارت مخصوص تعمیرات مجانی دارا فروشنده مطالبه فرمائید

ELJAY HEATER

برای تعمیر و هرگونه اطلاع
به شرکت سهامی ضمیر : چهارراه گلوبندك سرای تقی‌زاده تلفن ۵۱۱۶۶
آـ۳۴۳۹۸

اکنون با خرج کم هر مؤسسه‌ای میتواند فتوکپی اسناد خود را بسادگی انجام دهد

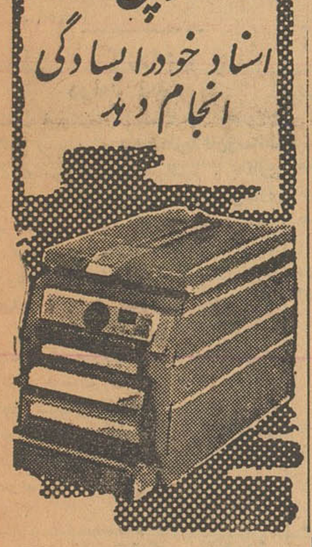

Verifax
وریفاکس کداك
تمام خودکار
باندازه‌های مختلف
فتوکپی دقیق
خشك
ثابت
روی کاغذ غیرعکاسی
• نسخه دریك دقیقه
ازهمه‌نوع اسناد انجام میدهد

نام و نام مؤسسه .....
آدرس کامل .....

این کوپن را به آدرس نمایندگی کداك بفرستید تا اطلاعات بیشتری ارسال گردد

۱۰۰ خیابان شاه چهارراه بهرامی تلفن ۴۲۰۹۳
آـ۳۴۳۴۴

نیازمندیها

استخدام

داروساز

سازمان داروکار باطلاع آقایان همکاران دکتر داروساز، داروساز، کمک داروساز میرساند که برای استخدام و اشتغال بکار و راهنمائی امور دارونی داروکار آماده خدمت و تشریک مساعی میباشد

سازمان داروکار ـ ناصرخسرو ـ روبروی دارائی

دکتر رضا جلالی

تلفن: ۵۰۵۴۵

آگهی استخدام

شرکت ملی نفت ایران به یکنفر بانوی مجرد که حد اقل دارای ـ گواهینامه دوره اول متوسطه وچند سال سابقه کار در سرپرستی شبانه روزی باشد برای تصدی قسمت شبانه روزی پرستاران در جنوب نیازمند است • داوطلبان باید بزبان انگلیسی آشنائی داشته باشند •

متقاضیان میتوانند با در دست داشتن مدارك لازم همه‌روزه صبح ازساعت ۸ الی ۱۱½ و عصرازساعت ۱۴ الی ۱۶ تا پایان روز پنجم بهمن ماه ۱۳۴۰ به اداره استخدام و کاریابی شرکت ملی نفت ایران واقع در خیابان پهلوی نزدیك بلوار کرج مراجعه نمایند •

۱ـ۲ آ ـ ۳۴۲۳۲

بیکعده خبرنگار ونویسنده

افتخاری نیازمندیم بتلفن ۳۴۰۵۳ مراجعه شود •

۱ـ۲۰ آ ـ ۳۲۰۹۶

بچند نفر جوان باسواد

جهت فروشندگی سیار کارت‌لوور ـ دوبیر نیازمندیم داروخانه پارلمان میدان بهارستان

آ ـ ۲۴۹۵۹

کارراحت درآمد زیاد

طالب فروشنده جهت عرضه‌محصولات قابل توجهی که برای دارندگان‌وسائط نقلیه تهیه میشود میباشیم . باکاری راحت و دلخواه برمبنای حق‌العمل کاری براحتی میتوانید حتی بیشتر از مبلغ یکصد هزار ریال درماه بدست‌آورید. کسانیکه وسیله نقلیه شخصی دارند دراین کار بهتر پیشرفت میکنند .

معلومات انگلیسی دراینکار مفید است ولی ضرورت ندارد . طالبین در اولین فرصت تقاضای خودرا کتبا با خط شخصی با آخرین عکس و ذکر آخرین محل کار خود به راهنمای شماره ۴۸۹ روزنامه اطلاعات مرقوم دارند .

۱ـ۲ آ ـ ۲۵۰۰۷

چند نفر کارگر زنانه‌دوز

نیازمندیم تهران پارس ایستگاه‌داریوش خیابان مهناز کارخانه لباس نور

آ ـ ۲۵۰۲۵

جویای کار

مرد مسن با سواد با

داشتن پایه ۲ همگانی جویای کار است طالبین بتلفن ۶۳۰۲۶ مراجعه فرمایند •

آ ـ ۲۴۹۸۱

شخصی معیل وبامعلومات

و آشنا بزبان عربی و انگلیسی و وارد بامور دفتر داری و حسابداری برای خدمت در موسسات و شرکتهای ملی آماده است • براهنمای شماره ۴۹۰ اطلاعات مراجعه شود •

دوشیزه‌ای تحصیل کرده

انگلستان‌برای مکالمه‌انگلیسی آماده است‌تلفن ۸۱۰۴۲

آ ـ ۲۴۹۶۹

دانشجوئی برای تدریس

خصوصی آماده است ۸۱۰۴۲

آ ـ ۲۴۹۶۹

راننده درجه ۲ همگانی

باسواد وخاتمه خدمت داردجویای کار است خواستاران برستم آبادتلفن ۸۱۲۰۴ مراجعه فرمایند •

آ ـ ۲۵۰۵۳

معاملات تلفن

هرنوع شماره تلفن برای هرمحل که بخواهید باشرایط آسان واگذار میشود تلفن ۴۰۶۸۰

هر نوع شماره تلفن

خریدو فروش‌میشود تلفن ۶۰۱۸۳

۱ـ۲۶ آ ـ ۹۹۲

فروش اتومبیل

فروشگاه اتومبیل ۴۰

از ۱۰۰ دستگاه انواع اتومبیل‌های امریکائی و اروپائی همیشه ۱۰دستگاه موجودا ست‌واگر خیال فروش اتومبیل خود را دارید بنفع شما است که‌با ما مشورت کنید جمشید آباد شمالی کاشی ۴۰ تلفن ۴۹۶۳۳

بورس اتومبیل حکیمی

مرکز خرید وفروش اتومبیلهای تمیز بقیمت روز خیابان پهلوی مقابل کافه شهرداری تلفن : ۶۸۹۴۸

لوازم یدکی اصلی فورد

تجارتخانه شالچی فروشگاه لوازم یدکی فورد خیابان امیرکبیر ساختمان شالچی تلفن ۳۰۵۳۶۵

۱ـ۲۶ آ ـ ۹۲۸

بورس اتومبیل فردوسی

خریدوفروش انواع اتومبیل ۶۰۱۸۳

۱ـ۲۶ آ ـ ۹۹۳

لوازم یدکی اتومبیل

همه‌نوع زنجیراتومبیل پیچ‌ومهره و میخ پرچ لوله لاستیکی لوله مسی بی درز اصل (مانسمان) موجود کوچه ناظم‌الاطباء مغازه انترناش تلفن ۳۷۸۲۱

یکدستگاه لندرور

۵۷ده نفره شماره شخصی بقیمت ۱۵ هزار تومان بفروش میرسد طالبین بسفارت امریکا تلفن فرعی شماره ۲۲۷ مراجعه فرمایند .

آ ـ ۲۴۸۴۵ ۱ـ۳

برای فروش

سفارت کبرای کشورهای متحده امریکا اتومبیل‌های زیر و ماشین‌مولد برق را از طریق مزایده بوسیله پیشنهادهای مهر و لاك شده برای فروش عرضه میدارد :

پارتی شماره ۱ یکدستگاه شورلت ¾تن مدل ۱۹۵۷

پارتی شماره ۲ یکدستگاه جیپ ویلیز مدل ۱۹۵۷

پارتی شماره ۳ دستگاه مولد برق

پارتیهای فوق را میتوان در روز های دوشنبه ۲۵ دی وسه‌شنبه ۲۶دی بین ساعت ۸صبح تا ساعت چهاربعداز ظهر درگاراژ سفارت رؤیت نمود . پیشنهادهای واصله روزچهارشنبه۲۷ دی ۱۳۴۰ ساعت نه صبح در همان گاراژ باز خواهند شد .

۱ـ۲ آ ـ ۲۴۹۰۷

بورس اتومبیل گلشن

مرکز خرید و فروش اتومبیل‌مقابل دانشگاه جنگ تلفن ۶۸۵۱۴

فروشگاه اتومبیل محسن

همه گونه اتومبیل خریدار است خیابان خیام شمالی تلفن ۵۷۹۸۷

بازرگانی امیر کبیر

اتومبیل دلخواه شمارا تهیه یامعاوضه مینماید مقابل کوچه میرزامحمودوزیر تلفن ۵۸۱۴۹۹ مرتضوی

هر نوع اتومبیل

خرید وفروش‌اتومبیل تلفن۶۶۲۰۳

۱ـ۳۰ آ ـ ۱۲۲۵

هرنوع اتومبیل خواسته باشید بازرگانی کریستال تلفن ۳۴۶۷۶

۱ـ۱۰ آ ـ ۱۲۲۴

خرید اتومبیل

مشهد بورس

خریدار همه نوع اتومبیل میباشد تلفن ۳۷۵۰۴ نیری

۱ـ۳ آ ـ ۱۲۲۳

واگذار میشود

یکباب مغازه سه نبش‌مقابل مسجد شاه واگذار میشود . تلفن ۲۴۶۵۰

۱ـ۵ آ ـ ۱۲۳۴

گاراژ فروشی

یك گاراژ و چند باب مغازه واقع در خیابان رزم آرا واگذار میشود با تلفن ۵۹۵۴۴ مکاتبه شود •

۱ـ۱۰ آ ـ ۱۲۲۷

چهاردستگاه آپارتمان

هریك ۴ تا ۶ اطاق باوسائل در خیابان سعدی جنوبی پاساژ سعدی مشرف بخیابان برای تجارتخانه یا شرکت‌و یا دفتر واگذار میشودطالبین به تلفن ۳۲۴۵۳ مراجعه فرمایند •

۱ـ۳ آ ـ ۲۵۰۵۷

محل مناسبی جهت دفتر اسنادرسمی بدون سرقفلی واگذار میشود بتلفن ۵۸۷۲۸ مراجعه فرمائید

۱ـ۵ آ ـ ۱۲۳۵

مستغلات

نارمك ـ تهران پارس تهران نو ـ نیروی هوائی

برای خرید و فروش و معاوضه زمین و خانه و ساختن منزل بطور **نقد و اقساط ببازرگانی‌امینی اول سی متری نارمك تلفن ۷۹۰۰۹۰ مراجعه‌فرمائید**

به آپارتمان یك یادو

اطاقه با حمام و آب گرم نیازمندیم با دفتر اطلاعات مکاتبه شود .

۱ـ۳ آ ـ ۲۴۸۳۷

زمین وپول

معاوضه باخانه های ویلائی ومستغلاتی تلفن ۴۰۵۵۴ پیشرو

۱ـ۳۰ آ ـ ۷۹۰

قابل توجه خریداران

مستغلاتهای بزرك و خانه های ویلائی در شمال شهر بازمین وخانه معاوضه می شود طالبین‌بخیابان شمیران چهارراه‌حقوقی‌بازرگانی سایه مراجعه‌فرمایند تلفن ۷۲۸۹۶

مستغلات نوساز

کوچك وبزرك تحت‌اجاره با اراضی و دهات معاوضه میشود مابه‌التفاوت‌قیمت‌نقدی گرفته میشود آژانس رایت شاهرضا روبروی‌سینمارویال تلفن ۳۱۸۵۳ ـ ۳۲۹۷۱

۱ـ۱۰ آ ـ ۱۰۸۵

اراضی نارمك را خریداریم بازرگانی‌حمید تلفن ۷۹۱۰۹۴

زمین نقد و اقساط درنارمك بازرگانی برجیس‌میفروشد

قطعات از ۱۰۰ متر به بالا با سند مالکیت وآب و برق آماده فروش

نارمك ـ مقابل شهرداری تلفن ۷۹۲۷۸

۱ـ۱۰ آ ـ ۳۴۰۰۶

اراضی نارمك خریداریم

نارمك بازرگانی رستمی ۷۹۳۵۳

آ ـ ۱۲۴۶

شاه‌آباد اول اکباتان

منزل بسیار محکم شخصی ساز به مساحت ۵۰۰ متر در حدود ۱۰۰۰ متر زیر بنا نصف نقد و نصف باخانه کوچکتر یا زمین در شهر تلفن۲۱۹۱۲

۱ـ۵ آ ـ ۱۲۳۳

شرق تهران

۲۵۰۰ متر زمین ببهای ۵۰۰ تومان با دریافت ۲۵۰تومان نقد بنام‌خریدار ثبت و۲۵۰ تومان بقیه‌باقساط دریافت خواهد شد انتهای بازار کفاشهاسرای سجاد طبقه چهارم بورس اراضی‌تهران وحومه تلفن ۵۸۷۲۸

۱ـ۱۰ آ ـ ۱۲۵۰

اجاره داده می شود

جلوی خیابان تخت‌جمشید شرقی

یکدستگاه ساختمان که شامل‌شش دستگاه آپارتمان چهار اطاقی باتمام لوازم مدرن یکجا اجاره داده می‌شود طالبین بعداز چهارراه بهار طرف‌شرق شماره ۵۲۷ یا تلفون ۷۲۳۶۷ مذاکره نمایند ۱ـ۲ آ ـ ۲۴۹۳۷

دوراه یوسف‌آباد

آپارتمان مدرن‌شش اطاق ـحرارت مرکزی تلفن ۶۲۰۲۶۵

۱ـ۳ آ ـ ۲۵۰۵۵

شمال بلوار کرج

آپارتمان کاملا مجهز تلفن ۲۱۹۱۲

۱ـ۵ آ ـ ۱۲۳۲

شاه آباد اول اکباتان

منزلی بمساحت ۵۰۰ مترداری ۲۱ اطاق و تمام وسایل که سابقا جزء ادارات بوده است‌بطور دربست‌اجاره داده میشود تلفن ۲۱۹۱۲

۱ـ۵ آ ـ ۱۲۳۱

تقویم اطلاعات

یکشنبه بیست و چهارم‌دی ۱۳۴۰
یکشنبه هفتم شعبان ۱۳۸۱
یکشنبه چهاردهم ژانویه ۱۹۶۲
اذان صبح : ساعت ۵و ۲۷دقیقه
طلوع‌آفتاب : ساعت ۷ و ۱۸ دقیقه
غروب آفتاب : ساعت ۱۷ و ۲ دقیقه

صاحب امتیاز و مدیر مسئول : عباس مسعودی
جای اداره خیابان خیام چاپخانه اطلاعات

بفروش میرسد

لاله‌زار کوچه مهران

دوزندگی ماری ۴ اطاق باتمام‌لوازم برق و تلفن بفروش میرسد ۳۲۰۹۷

۱ـ۱۰ آ ـ ۱۱۶۱

سه‌راه هاشم آباد

۵۰دستگاه ساختمان که هردستگاه شامل دو اطاق و یك زیر زمین می باشد دستگاهی ۷۵۰۰۰ ریال که‌ثلث آن نقد و بقیه باقساط ۱۲ماهه‌بفروش میرسد جاده خراسان سه‌راه هاشم‌آباد بازرگانی روشن تلفن۵۵۵۵۶

۱ـ۵ آ ـ ۱۱۸۶

خانه فروشی

خانه‌ای بمساحت ۲۴۶ متر دوطبقه آجربهمنی ۳۹۰ متر زیر بنا دارای ۱۷ اطاق‌و دو سرویس کامل‌بهارستان کوچه نظامیه بفروش میرسد طالبین بموسسه ایران بورس مقابل وزارت صنایع و معادن تلفن ۵۴۴۲۶

۱ـ۵ آ ـ ۱۲۲۲

فروش اثاثیه

یخچال و تلویزیون

یخچال‌و تلویزیون وضبط صوت ورادیو ورادیوگرام وقالی مبل وسایر اشیائی دیگر شمارا درمنزل نقدا خریداری مینمائیم لطفا بخیابان شاه چهارراه گلشن نمایشگاه ایران کالا تلفن ۴۵۶۸۹ مراجعه فرمایند .

۱ـ۳۰ آ ـ ۷۹۲

خانواده های محترم

اگرچنانچه تصمیم بخرید تلویزیون یخچال ضبط‌صوت قالی مبل‌وسایر لوازم زندگی رادارید متمنی است‌قبلا بنمایشگاه ایران کالامراجعه فرمایند چون مقداری ازاجناس فوق‌را که‌از منازل ودست دوم خریداری نموده‌ایم بقیمتی که‌شما هرگز باور نمی‌فرمائید بفروش میرساند نشانی تهران خیابان شاه چهارراه گلشن نمایشگاه ایران کالا تلفن ۴۵۶۸۹

۱ـ۳۰ آ ـ ۷۹۱

رستورانهای خانوادگی

رستوران ژاله

مخصوص خانواده ها است .

چلوکباب سلطانی۴۵ ریال

سایر اغذیه لذید و متنوع‌ایرانی وفرنگی نیز با بهای مناسب عرضه می شود .

سرویس‌هم‌دریافت‌نمیشود

لاله‌زار نو جنب سینما متروپل‌تلفن ۳۲۳۳۱

چلوکبابی لقانطه

سالن چلو کبابی لقانطه برای مجالس عروسی و پذیرائی ازمشتریان محترم همیشه آماده است میدان بهارستان تلفن ۳۵۹۲۸

۱ـ۲۶ آ ـ ۷۹۸

چلوکبابی گلستان

در سالن چلوکبابی گلستان مطبوع‌ترین چلوکباب را میل فرمائید خیابان خیام مقابل پاچنار تلفن۵۵۲۲۸

۱ـ۱۳ آ ـ ۱۰۳۰

هتل ها و رستورانها

رستوران مهرآبادطبقه‌فوقانی فرودگاه تلفن۶۴۴۸۷

هتل ونك سه‌راه ونك تلفن ۸۲۲۶۷۰ ـ ۸۲۲۵۱۳

رستوران لارزیدانس خیابان ویلا تلفن ۴۶۴۱۴

هتل و کلبه دربند ـ دربند تلفن ۸۳۴۲۳ ـ ۸۳۴۲۲

هتل سپید . تخت‌جمشید ۶۹۰۱۱ دیسکوتك رقص‌باجدیدترین صفحات

مهمانخانه کاوه

اول خیابان سعدی کوچه ناظم‌الاطباء تلفن ۳۳۳۹۶

تلفنهای اطلاعات

تلفن خانه ۳۰۰۱۱ الی ۳۰۰۱۹
شعبه آگهیها ۳۰۲۶۳۳ـ ۳۰۵۱۰۸
شعبه آبونمان ۳۰۰۱۰
سرویس حوادث ۳۰۳۵۶۹
سرویس اقتصادی ۳۰۴۵۹۱
شعبه شهرستانها ۳۰۵۰۶۷
اطلاعات هفتگی ۳۰۴۸۷۷
اطلاعات کودکان ۳۰۳۳۱۳
اطلاعات بانوان ۶۹۷۱۵
مجله الاخاء ۳۱۰۷۹
کانون آگهی طوطی نو ۳۰۴۵۹۳ـ ۳۰۴۵۹۲

سالن مدد آرایش

سالن‌آرایش وزیبائی آلبا

آرایش مو بوسیله متخصص فرانسوی ـ آلمانی ـ ایرانی وتوالت عروس توسط متخصص (فرنان‌اوبری پاریس) میدان فردوسی شماره۳۳۹ تلفن ۴۶۷۸۵

۱ـ۲۶ آ ـ ۱۱۱۸

برای اولین‌بار درایران

مجهزترین امورشگاه فن ارایش افسون (آنتونیو) خانم هرتامولرآلمانی دارنده مدال آرایش دیپلم تخصصی از آلمان و پاریس با امتیاز رسمی وزارت فرهنك افتتاح وباشهریه‌بسیار مناسب درکمترین مدت ممکنه فن‌کامل علمی و عملی آرایش مو رابعلاقمندان می‌آموزد . (ضمنا این آموزشگاه مخصوص بانوان میباشد)

آدرس خیابان شاهرضا روبروی خیابان ویلا ـ کوی‌کندوان ـ کوی مهرانی آموزشگاه افسون و سالن آرایش آنتونیو پاریس

سشوار ایندولا

خیابان شاهرضا مقابل دبیرستان انوشیروان دادگر تلفن ۶۶۲۷۷

سالن آرایش وزیبائی آنا

متخصص فن آرایش موی سر و رنك و صورت در اسرع وقت آماده پذیرائی از مشتریان محترم‌میباشد دروازه شمیران

آموزشگاه آرایش ناز

تحت‌نظر بانوی دیپلمه لندن و پاریس در خیابان تخت جمشیدروبروی دبستان فردوسی کوچه جنب هتل پرسپولیس افتتاح شد هنرجو با سهلترین شرایط جهت تعلیم‌میپذیرد برای نام نویسی از ساعت ۸ الی۱۲ هرروز مراجعه شود .

۱ـ۷ آ ـ ۱۱۶۳

سالن آموزشگاه وآرایش مو وزیبائی ویشی

دارای امتیاز رسمی از وزارت ـ فرهنگ ـ میزانپلی ۵۰ ریال کوپ (کوتاه کردن) ۲۰ ریال رنگ مو ۲۵۰ ریال پرمنانت ۲۵۰ ریال آرایش‌عروس ۸۰۰ ریال با تعیین وقت قبلی •

برای دوره جدید هنرآموز پذیرفته میشود

خیابان شاهرضا کالج شماره ۱۰۱ بالای مغازه خاویار تلفن ۶۴۶۹۶

گم شده

ارزش تحصیلی دانشکده علوم‌اینجانب احمد بنی‌هاشمی تاجر که در سال تحصیلی ۳ـ۱۳۳۲ فارغ‌التحصیل‌شدم گم شده است یابنده بشماره تلفن ۳۴۷۹۸ مراجعه و مژدگانی دریافت نماید .

یك عدد کیف محتوی

سه برگ چك بحواله کرد حامل بشماره های ۱۶۶۱۶۲ و ۵۱۸۰۷۶ ـ ۵۱۸۰۸۸ از بانك تهران شعبه پهلوی بحساب شماره ۷۸۹۸ جمعا بمبلغ شصت و سه هزار ریال و مبلغ‌یکهزار و پانصد ریال وجه نقد و چند برگ کاغذ و مدارك متفرقه روز جمعه ۲۲ر۱۰ر۴۰ مفقود شده است ازدرجه اعتبار ساقط است

ابراهیم جمشیدی

دارنده عکس فوق

مسلم حسنی در تاریخ ۱۷ر۱۰ر۴۰ از منزل برای آوردن تره‌بار بمیدان رفته و تا امروز خبری از اوبیست هرکس اطلاعی‌ازوی داردخواهشمندیم بآدرس زیر سلسبیل چهار راه وثوق خواربار فروشی کریم‌پور تلفن۲۷۹۹۲ اطلاع داده و خانواده ای را از

آ ـ ۲۴۹۷۹

آموزشگاه فرهنگی

تدریس خصوصی انگلیسی

و شورت هند در منزل شما بتلفن ۷۳۵۱۳ مراجعه فرمایند •

آقایان کارگران‌عزیز

باپرداخت ماهی ۵۰ الی ۱۰۰ ریال توسط آموزگاران سیار ما در محل کار خودتان باسواد شوید تلفن ۲۱۸۲۶

۱ـ۶ آ ـ ۱۲۱

کلاسهای صبح

درآموزشگاه خزائلی‌برای داوطلبان متفرقه کلاسهای صبح از ساعت ۸¾ تا ۱۱½ دائر است آقایان و بانوان داوطلب دوره اول متوسطه در این کلاسها می توانند تحصیل کنند و قریبا کلاسهای زبان هم در ساعات صبح دائر خواهد شد •

کلاس مکالمه انگلیسی

کلاس مکالمه انگلیسی تحت نظر یکنفر بانوی انگلیسی در آموزشگاه خزائلی دائر گردیده برای کسانی‌که بخواهند بخارج مسافرت کنند این کلاس بسیار سودمند است .

آموزشگاههای فنی

آموزشگاه کشور

ماشین‌نویسی رابا اسلوب ده‌انگشتی بشما تعلیم میدهد وبادارات معرفی می نماید خیام مقابل پارك شهر

آ ـ ۱۰۶۱ ۱ـ۲۶

کانون فرهنگی پارس

اولین موسسه فنی با امتیاز نامه رسمی از وزارت فرهنك کلاسهای‌علمی وعملی رادیو تلویزیون سعدی شمالی خیابان کاشف کاشی ۲۳

آ ـ ۱۱۹۱ ۱ـ۲۵

آموزشگاه ماشین‌نویسی‌ربانی

مورد اعتماد عموم ـ تدریس حسابداری ـ ترجمه ـ تحریررساله ـ ماشین پلی کپی تلفن ۳۷۱۳۵

نقشه‌کشی و نقشه‌برداری‌و استخدام

هر ۱۵ روز یك کلاس جدید نقشه کشی و نقشه برداری در آموزش ـ فرهنگ تشکیل میگردد اسامی‌کسانیکه بعد از سه ماه کار آموزی با حقوق مکفی‌استخدام شده اند در آموزشگاه موجود است لطفا نام آموزش فرهنك را که قدیمترین آموزشگاه نقشه‌کشی است بخاطر بسپارید • چهار راه دروازه دولت مقابل خیابان سعدی •

آموزشگاههای رانندگی

هنرستان فنی پرستو

مرکز اموزش صحیح رانندگی و میکانیکی شاهپور چهارراه گمرك تلفن ۲۳۹۱۶

۱ـ۲۶ آ ـ ۷۶۷

آموزشگاه‌رانندگی‌مهرشمیران

رانندگی را با اسلوب فنی تحت نظر استادان مجرب با اخذ گواهینامه بشما تعلیم میدهد تجریش روبروی بیمارستان رضا پهلوی تلفن۸۵۲۴۷۷

آموزشگاه رانندگی تهران

زیر نظر کاوه محلاتی تلفن ۲۵۸۸۸

۱ـ۲۶ آ ـ ۱۰۷۲

هنرستان رانندگی آهاری

درکمترین مدت رانندگی به‌هنرجویان عزیز میاموزد مسجد لولاگر طبقه فوقانی مسجد تلفن ۴۹۹۲۵

آموزشگاه رانندگی‌وفنی‌فرهنك

فن رانندگی تا اخذ گواهی‌نامه با بهترین متد بشما می‌آموزیم شاهرضا پل چوبی تلفن ۳۸۲۸۳

۱ـ۲۶ آ ـ ۱۲۰۹

آموزشگاه جهان

خیابان‌شاه باستان تلفن ۴۷۱۸۱

یك قطعه چك شماره

۴۰۶۰۳۲ ـ ۲۰ر۱۰ر۴۰ امضاء آقایان وفادار تفتی و رستم مرزبان بمبلغ دویست هزار ریال عهده بانك عمران مرکزی مفقود شده از درجه اعتبار ساقط است •

محمود نیك صفت

دسته چك اینجانب

علی شهرت فریدوست از حساب شماره ۱۰۵۲۲۹ بانك صادرات شعبه آرین مفقود شده هرکس پیدا نموده بهمان بانك بدهد و مژدگانی دریافت دارد •

دختری بنام پری پیله‌پا

۱۴ساله کلفت اینجانب حسن وزیری از شب جمعه ۱۵ر۱۰ر۴۰ از منزل خارج و تاکنون برنگشته است هرکس اطلاعی از نامبرده دارد خواهشمند است بتلفن ۵۵۳۵۴ راهنمائی فرماید

آ ـ ۲۴۹۹۹

راهنمای پزشکی اطلاعات

دکتر آسایش

بیماریهای آمیزشی و مجاری ادرار خیابان منوچهری‌ـابتدای کوچه‌ارباب جمشید ـ شماره ۱۱ پذیرائی عصرها

دکتر امیر نجم آبادی

متخصص اطفال از امریکا

خیابان آقا شیخ هادی ـ نزدیك چهارراه آقا شیخ هادی و جامی شماره ۱۶۰پذیرائی ـشبانه‌روزوروزهای‌تعطیل

دکتر در طب پولوسا

متخصص بیماریهای‌مقابتی ـمجاری ادرار ـ تناسلی امراض زنانه ـ نازائی ـ خیابان فردوسی بالا کوچه صادق پذیرائی ۹ تا ۱۲ ـ ۵تا ۸ تلفن ۴۶۵۸۹

کلینیك فیزیوتراپی

دکتر پریسای

خیابان کاخ شمالی ـ چهارراه‌کاخ و بزرگمهر تلفن ۶۹۷۷۴

کلینیك دندانپزشکی خصوصی حکیم‌پور

تحت‌نظر دکتر های متخصص در دندان پزشکی ودندانسازی مجهز با توربین های ۳۰۰ هزار دور دردقیقه

درمان دندان بدون درد

شاه‌آباد خیابان باغ‌سپهسالار کوچه مهندس الممالك تلفن ۳۲۴۸۱ اوقات پذیرائی قبل‌از ظهر بطور آزاد ـبعداز ظهربا تعیین وقت‌قبلی جمعه تا ظهر

دکتر دانشگر

امراض مقاربتی و جلدی و سوزاك تازه و کهنه ورم پرستات‌ضیق مجرا سستی و بواسیر امراض زنانه و نازائی خیابان سپه مقابل بستخانه تلفن ۳۰۲۴۱۶

دکتر محمد داد خواه

کلینیك زیبائی علاج لاغری‌و چاقی و رشد و نمو سینه ها خیابان لاله‌زار ازطرف‌میدان سپه پذیرائی صبح و عصر تلفن۳۸۱۷۰

دکتر دردریان

دیپلمه از دانشگاه روسیه با ۴۸ سال سابقه درامراض داخلی ومقاربتی چهارراه یوسف‌آباد کوچه عشیری پذیرائی صبح‌ها وعصرهاتلفن۴۲۴۰۶

ترك تریاك دکتر رحمانی

متخصص امراض اعصاب وروح‌از دانشگاه لندن خیابان پهلوی بالاتر از چهارراه امیراکرم تلفن : ۴۵۱۱۴ پذیرائی صبح و عصر

کشیك امشب پزشکان

آقایان دکتر حسین احمدی میدان ثریا کوچه پلیس شماره ۱۷ دکتر سید کاظم آیت‌الهی خیابان آریانا سلسبیل چهارراه گلی ـدکتر محمد رامین یوسف آباد پائین خیابان محمد رضا شاه خیابان ریاحی وفا خیابان فیروز دکتر حبیب‌اله حاتمی خیابان ایزنهاور کوی پیرامان‌شماره ۱+۱۲ دکتر خلیل رسولی (جراح) امیرآباد خیابان نصرت کاشی ۱۵ـ دکترمهرداد پاك نیا خیابان آذربایجان چهار راه خوش تلفن ۶۵۰۷۲ـ دکتر محمدتقی اسفندیاری شاهپور چهارراه مختاری تلفن۲۰۹۱۸ـ دکتر محمود عالم‌خیابان شمیران مقابل سینمای مولن‌روژتلفن ۲۴۸۳۵ـ دکتر علی نصیری اول‌شهر آرا خیابان ششم کاشی ۲۲ـ دکتر صانعی (دندانپزشك مجاز) تخت‌جمشید انصاری تلفن۴۵۰۲۹ـ دکتر علی‌اصغر سعادت منیریه ۱۴۳ تلفن ۲۵۶۴۳ـ دکترمسعود لاهیجانی خیابان امیرآباد کوچه مهر تلفن ۶۲۴۳۶ـ دکتر سید جعفر میرحمزه خیابان ژاله ایستگاه بهنام پلاك ۱۶۳ تلفن۳۲۸۱۰ ـ دکتر کرامت اله فرهودی خیابان شاهرضا چهارراه پل چوبی تلفن ۲۸۵۱۰ـدکتر علی‌اکبر حکمت نارمك ایستگاه‌دفتر ـ دکتر احمد مافی خیابان قدیم‌شمیران ایستگاه سید خندان

آقای دکتر شاهپور سیاهپوش خیابان امیریه ایستگاه البرزجنب‌مسجدفخریه دکتر کاظم فراهانچی خیابان شمیران ایستگاه سید خندان تلفن ۸۱۹۵۰ـ دکتر مصطفی موسوی (درمانگاه) دروازه شمیران‌مقابل مسجدفخر الدوله تلفن ۳۵۱۲۶ـ دکتر عزت‌اله‌خامسی خیابان ژاله خیابان فلاح کاشی(۶۰)ـ دکتر ایرج ناصری سینا بی‌سیم‌نجف‌آباد ابتداء هشت متری خاکی ـ زایشگاه وبیمارستان اهری سر پل تجریش تلفن ۸۳۳۱۶ـ دکتر امیر معزالدین منصور خطیر عباس آباد خیابان تکش کوچه پیروز کاشی۱۳ـ دکتر فرهادی دروازه دولت ـ دکتر کمال پرتوی خیابان نواب چهارراه گلگار تلفن ۲۸۲۹۰ ـ دکتر محمد روحی خیابان شمیران‌اول‌خیابان سلیم‌ـدکتر فخر موسوی خیابان خوش پائین‌چهار راه هاشمی جنب کوچه نظام ـ دکتر بانو جودت پیرا (ماما) چهارراه کالج جنب پمپ بنزین ساختمان هارونیان شماره ۶۰ـ دکتر عبدالمجید مجیدی خیابان شاه جنب مسجد سجاد تلفن ۶۵۱۵۵ـبیمارستان‌ودرمانگاه‌مسمومین اورژلنس خیابان سپه مقابل آقاشیخ هادی ـ دکتر اکبر امین‌حشمت‌الدوله غربی‌نرسیده بچهارراه گلشن۶۵۳۲۰ دکترحسن داروگر تخت جمشیدخیابان وصال روبروی داروخانه پاك کوچه ایران تلفن ۴۲۹۹۲ـ دکتر محمودعلم آموز میدان۲۴ اسفند کوی بهرام‌تلفن ۶۸۳۸۵ـ دکتر امیر عرفانی خیابان هدایت چهارراه صفی‌علیشاه تلفن ۳۳۲۷۲ـ دکتر رحیم نظریان چهارراه لولاگر اول نواب جنب داروخانه‌دانش تلفن ۶۳۴۱۸ـ دکتر حسن فامیلی خیابان شاه بیست متری اول ـ دکتر علیرضا طیاری خیابان امیریه چهارراه مختاری ـدکتر امین صادقیه امیریه نرسیده‌بچهارراه‌مختاری تلفن۲۸۴۷۱ـ دکتر داود افتخار معنوی انتهای اسفالت خیابان امین‌الدوله نظام‌آباد اول‌خیابان ۱۴ـ دکتر امان‌اله‌فتوحی (رادیولوژی) خیابان نادری کوچه نوبهار تلفن (۳۳۵۳۳ـ۷۳۷۷۷) ـدکترموسوی‌زاده پهلوی خیابان بالای بلوار کرج مقابل سینما امپایر ـدکتر علوی ازمایشگاه سی‌متری نزدیك مجسمه شاهرضامقابل خیابان ناهید ـ دکتر اسلام دوست خیابان حشمت الدوله چهار راه‌گلشن تلفن ۶۳۰۶۷ـ دکتر وحید معانی حصاری خیابان شاه خیابان سلسبیل شمالی یا رودکی شمالی پلاك ۹۳۰ـ

دکتر منوچهر شایان ـ خیابان شمیران روبروی خیابان میراشرافی کاشی شماره ۱۰۰۳

متخصص معده، کبد، روده

دکتر رفیعی از دانشگاه پاریس پذیرائی ۴ تا ۸بعد از ظهر خیابان جامی اول کوچه پاریس تلفن ۶۳۰۶۰

دکتر محمدرضا مسدد

رزیدنت سابق بیمارستانهای‌امریکا دارای گواهینامه از پروك مدیکال امریکا ـدرمان قطعی‌بیماریهای مقاربتی دروازه دولت روبروی ساختمان‌فیات تلفن ۳۰۲۵۴۸ پذیرائی عصر ها از ساعت ۵ الی ۸ بعداز ظهر

دکتر محمود مدرس

پزشك بیماریهای درونی‌پیش‌گیری ودرمان بیماری های کودکان مختاری شاهپور ـجنب‌داروخانه‌اوحدی‌پذیرائی بعد از ظهر ها

دکتر فضل‌الله معتضدی

استاد دانشگاه متخصص امراض داخلی شاهرضا مقابل لاله زار نو کوچه فتوحی پذیرائی از ۴ تا ۶بعداز ظهر تلفن ۸۶۵۷۵

دکترمهدی‌قوامیان

متخصص امراض داخلی کلیه از امریکا بیمه کارمندان و فرهنگیان چهار راه امیر اکرم ۱۳۵ پذیرائی عصرها تلفن ۴۷۸۶۵

پلی کلینیك

دکتر صدیقی ـ دکترمجاهدی

رزیدنت سابق بیمارستانهای‌آمریکا پزشك بیمه کارمندان دولت وفرهنگیان پزشك سازمان بیمه های اجتماعی کارگران بیماریهای داخلی اطفال ـ مقاربتی ـترك تریاك وسایر موادمخدره ترك الکل مجهز به دستگاه‌های رادیو ـ سکپی ـآئروسل تراپی «بخور پنی ـ سیلین وغیره» دیاترمی پذیرائی بعد از ظهرها

خیابان شاه روبروی مسجد سجاد تلفن ۴۹۵۲۶

دکتر عباس نیك نژاد

متخصص از دانشکده پاریس و بیماریهای معده ـ روده ـ کبد ـ لوزالمعده ـ درمان بواسیر بدون‌عمل فیستول فیسور بامتد موثر دروازه شمیران خیابان گرامی

دکتر جواد هیئت جراح

مطب جدید خیابان پهلوی کوچه بیدی پذیرائی عصر ها تلفن ۴۵۱۱۷ وصبحها بیمارستان جاوید تلفن ۸۲۲۹۱۴

دکتر معانی

امراض مقاربتی‌مجاری ادرارمعالجه سوزاك تازه و کهنه ـ ورم پروستات وسستی وناتوانی ـضیق‌مجرا امراض زنانه خیابان فردوسی مقابل بانك ملی مرکز

دکتر مرتضی مشایخی

متخصص بیماریهای اعصاب‌اطفال وفلج کودکان

نشانی : خیابان ویلا شماره ۳۰

دکتر محمود مدرس

پزشك بیماریهای درونی پیش‌گیری ودرمان بیماریهای کودکان مختاری شاهپور ـجنب داروخانه‌اوحدی‌پذیرائی بعداز ظهرها

ماجرای کنسول قلابی اسپانیا

۹۵ ساعت آخر عمر هوسولینی

ترجمه ا. م. خدمرعشی

ولی من مایل بودم آنها در یك دادگاه عمومی و صالحه محاکمه شوند . نه طبق متد فاشیست ها بطور فوق‌العاده و غیابی و بدون داشتن حق دفاع، برای اینکه وقتی بگذرانم پیشنهاد کردم که شخصا برای آوردن محبوسین بژرما سینو میروم. «بیل» و «نه‌ری» را هم برای آوردن موسولینی وپتاچی میفرستم . و وقتی همه محبوسین به دونگو جمع شدند آنها را یکجا بتو تحویل میدهم .....

بیل که برای آوردن مارسللو پتاچی ، برادر کلارتاپتاچی دیپلمات اسپانیولی نزد والریو با مارسللو بازگشت

«بیل بعدا جزو خاطراتش چنین نوشت :»

ـ کنسول اسپانیولی را بدرون اطاق راندم او پیش رفت ، پیش‌رفت جلوی والریو ایستاد . در قیافه‌اش امیدو ناامیدی موج میزد . که والریو بدقت مشغول مطالعه گذرنامه اسپانیولی شد و وقتی فراغت‌حاصل کرد سرش را بلند نمود و پرسید:

ـ شما کنسول اسپانیا هستید، اینطور نیست ؟ ـ چرا ....

ـپس حتما باید بزبان اسپانیولی هم صحبت کنید ؟

والریو زبان اسپانیولی را دراسپانیا موقعیکه عضو بریگاد بین المللی جنگهای داخلی بود فرا گرفته‌بود. کنسول قلابی اندکی مردد ماند و سپس جواب داد :

ـخیر ، در عوض فرانسه حرف میزنم .

ـچه گفتید ؟ کنسول اسپانیاهستید و آنوقت اسپانیولی بلد نیستید ؟

ـتعجب نکنید من بیست سال است که مقیم ایتالیا می باشم ....

ـزادگاهتان کجاست ؟

ـ بارسلن

ـ پس شما حتی پدرتان را هم ندیده‌اید ؟

کنسول خنده‌ای سرداد و جواب داد :

ـاوه چرا ، شش ماه پیش دیدم.

ـ پس با پدرتان هم بزبان‌فرانسه صحبت کردید ؟

قبل از آنکه کنسول بتواندجوابی بدهد ، والریو بسرعت دو سیلی محکم بگونه های چپ و راست او نواخت و فریاد زد :

ـ دستها بالا بیشرف ، دستهابالا و گرنه چشم هایت را همین جا در می آورم . پست ، بیشرف من تورا میشناسم ، خیال کردی والریو را میتوانی مثل دیگران فریب‌بدهی، تو ، ویتوریو موسولینی هستی ، دستها بالا و گرنه بایك گلوله‌مثل یك سك میکشمت. یاالله آنجاسینه‌کش دیوار بایست ....

والریو بیك حرکت هفت تیرش را از کمر کشید ، کنسول قلابی در حالیکه دستهایش را بالای سرش گرفته بود و بشدت میلرزید پس پسکی آنقدر عقب رفت تاپشتش بدیوار خورد . ایستاد و با لکنت زبان گفت :

ـولی ... ولی ... من ...شما... اشتباه میکنید

آهسته خودم را از نزدیکی کنسول کنار کشیدم زیرا از آن سرهنك دیوانه بعید نبود مرا هم‌با او هدف گلوله قرار دهد . اما والریو بمن دستور داد :

ـجیب‌هایش را خالی کن ، اطاعت کردم ،از جیبهایش یك قوطی‌سیگار طلا ، یك قلم خودنویس طلا، یك مداد خودکار معمولی ، یك دستمال و یك قوطی کبریت مارك (مینروا) در آوردم . والریو دوباره فرمان‌داد:

ـ کتش را از تنش بکن ،جوراب هایش را نیز .

ـولی جناب سرهنك باور کنید من ویتوریو موسولینی نیستم (دون‌ـ ژوان مونز) هستم ...

موسولینی در آخرین لحظات زندگی

ـخفه شو ، بدبخت خفه شو و ـ به بین ، به بین ، گردن کلفت. گرنه بجای یك گلوله دو گلوله عجب چاق و پرورده است .

کنسول در حالیکه‌بنحوی مرکبار میلرزید ساکت شد . والریودستور داد :

ـ بیل ، او را از اطاق بیرون‌ببر، و جلوی درب شهرداری فوری کمی بارانش کن .

من مثل یك مجسمه سنگی بر جای خشك شدم . بانگاه پرسش آمیزی والریو را نگریستن گرفتم. ولی او سر من جیغ کشید :

ـبتو گفتم ، این سك را بیرون ببر و کلکش را بکن . دستورسرت نمیشود ؟

ناچار هفت تیرم را از جلدبیرون کشیده به کنسول دستور دادم جلو بیفتد . در راهروی بیرون اطاق به (نه‌ری) (پی‌یترو) و (جیانا) برخوردم. آنها هفت تیر لخت را دست من دیده پرسیدند چه خبر شده ،بدون آنکه توقفی کنم جوابدادم :

ـدستور دارم این را تیر باران کنم .

در میدان دونگو ، سه تن پارتیزان را پیش خواندم ولی بعوض سه تا هشت نفر پیش دویدند به آنها گفتم:

ـباید این کنسول قلابی رابمحل خلوتی برده تیر بارانش کنیم .

یکنفر از آنها گفت :

محوطه پشت صومعه کاپوسین ها، از هر جای دیگر مناسب تر است .

همه موافقت کردیم . یکی ازآن میان پرسید :

ـولی بالاخره نفهمیدیم این یارو کیست ؟

گفتم : ویتوریو موسولینی .

بشنیدن این اسم معرکه برپا شد. یکی فریاد زد :

ـ ویتوریو موسولینی دارم بیدار میشم ؟ ـ نه ، خواب نمی‌بینی .

راه افتاد . جمعیت هم دنبال ما ـ بین راه کنسول بالتماس افتاد و گفت:

ـ جناب سروان بیل شما دارید بیگناهی را پای دار میبرید شمادچار اشتباه بزرگی هستید . من ویتوریو موسولینی نیستم .

بصومعه رسیده‌بودیم . راه‌بقدری تنك بود که مردم‌مجبور شدند عقب بمانند . باو گفتم :

ـآیا در این دقیقه آخر به‌برای اعتراف به معاصی به کشیشی‌احتیاج داری ؟

زیر لبی گفت :

آری متشکرم .

یکی از پارتیزان ها را بدرون صومعه کاپوسین‌هافرستادم‌سیگاری به محکوم تعارف کرده برایش‌فندك زدم او گفت :

ـ گوش کنید ، شما دارید‌مرتکب قتل میشوید . راستش را بخواهید من کنسول اسپانیا نیستم .ویتوریو موسولینی هم نیستم . من رئیس شبکه انتلیجنت سرویس انگلیس‌در ایتالیا هستم .

گفتم : این اعتراف را میتوانید در گوش کاپوسین زمزمه کنید . باو بگوئید و به او ثابت کنید سرانجام کشیشی ازراه رسید . بساعتم نگریستم. به‌کنسول قلابی گفتم :

ـ ساعت ۳ بعد از ظهر است . نیمساعت برای اعتراف بشما وقت میدهم . خیال فرار در سر نپرورانید که محال است ....

آنگاه روبه کشیش کرده آهسته گفتم :

ـپدر روحانی شاید شمابتوانید واقعا بفهمید که اینمرد کیست ـ

چند قدم دورتر رفتم . بچشم‌دیدم که محکوم جلوی کشیش زانو زد . چندلحظه‌بعد کشیش کاغذو مدادی از جیب در آورد و چیزی یادداشت کرد. ساعت سه‌و ربع شد .....

پارتیزان ها سیگار میکشیدندو خموش به آن صحنه مینگریستند منهم بفکر فرو رفته بودم اگر بمن ثابت میکرد که ویتوریو موسولینی نیست محال بود دستم را بخونش بیالایم . بالاخره گفتم : دو دقیقه بیشتر وقت باقی نمانده ....

ـ یك دقیقه ... خوب مهلت بپایان رسید .

ناتمام

آگهی های مقترقه

رادیو تلویزیون مامبو

تعمیرات رادیو و تلویزیون در منازل و نصب رادیوگرام اتومبیل اکباتان سه‌راه وزارت فرهنگ ۳۳۳۰۷

۱ـ۱۳ آ ـ ۱۰۷۵

سشوار کادوس

فروشگاه کادوس تلفن ۴۴۵۷۷

۱ـ۳۰ آ ـ ۸۵۵

جرثقیل جاسب

تلفن ۲۷۸۱۸ و ۲۵۷۶۳

۱ـ۲۶ آ ـ ۸۵۴

کارخانجات صنعتی طلوع

Toloue

تولیدکننده انواع میز و صندلی تاشو و سایر مصنوعات فلزی از شهرستانها نماینده فعال پذیرفته میشود .

نشانی خیابان خیام جنب وزارت بهداری فروشگاه طلوع تلفن۵۷۹۳۱

۱ـ۲۶ ۱ـ۱۰۱۳

عینك سازی فیروز

زیر نظر متخصص عینکهای طبی ـ چهارراه عزیزخان جنب بهداری ارتش تلفن ۶۰۳۷۶

۱ـ۲۶ آ ـ ۱۲۰۴

مرغ پر کنده

جوجه کباب و ساندویچ‌مرغ ماشین های جوجه کشی لوازم مرغداری ارزان وسالم تر از همه جا فروشگاه کشور طیور سه راه امین حضور .

۱ـ۳۰ آ ـ ۷۱۱

جرثقیل توکل

میدان شاه تلفن ۵۰۶۹۱ـ۵۵۸۲۸

تلمبه اطرشی فوگل

کرمانشاهی و شناور

تهروپ ـ میدان فردوسی

Goodenough

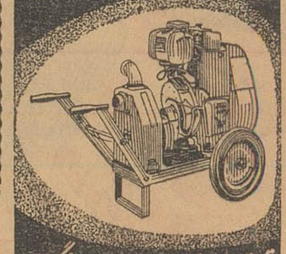

تلمبه آب گودایناف انگلیسی

باموتورهای دیزل زستون ـ لیستر ـ پتر

سیار وخودکار ۳ ، ۶ اینچ

نماینده انحصاری در ایران: تجارتخانه خلیل ایران راد ـ خیابان سعدی ۴۷۵ تلفن ۳۳۷۰۶ ـ ۳۲۱۰۹ ـ تلگرافی : ایران‌راد

مهرلاستیکی ایران

تهیه مهر لاستیکی بوسیله برق بفاصله‌دو ساعت لاله‌زار تلفن ۳۹۹۶۰ تهیه‌کلیشه و گراور لاستیکی پذیرفته میشود .

۱ـ۲۶ آ ـ ۱۲۲۶

الکتریکی نورهاشمی

تزئین‌دهنده مجالس جشن شهباز میدان خراسان تلفن ۵۳۴۷۷

۱ـ۲۶ آ ـ ۱۲۲۸

دوزندگی ماری

از لاله‌زار کوچه مهران به خیابان شاهرضا بین فرصت و ایرانشهر ساختمان رفعت‌جاه انتقال یافت .

۱ـ۱۰ آ ـ ۱۱۷۳

فتو آسیا تلفن ۶۰۷۳۳

آماده برای عکس برداری وفیلم‌برداری

شاه‌رضا اول کاخ شمالی

آ ـ ۳۳۶۴ ۱ـ۲۶

آگهی احضار

بغیرنظامی غلام فرزند عبدالعلی شهرت احمدی که محل اقامت خود را جوزقان حومه‌همدان تعیین وفعلامتواری ومجهول‌المکان میباشد طبق رای‌شماره ۱۹۵ ـ ۸ر۱۱ر۳۶ دادگاه عادی لشکر ۶ کردستان از لحاظ شرکت درراهزنی و سرقت مسلحانه بمدت ۶ ماه زندان تادیبی محکومیت حاصل نموده ابلاغ میشود که ظرف دو ماه از تاریخ‌نشر آگهی خودرا باین دادگاه معرفی نماید درغیر این صورت دادگاه طبق ماده ۲۶۱ قانون دادرسی و کیفر ارتش رسیدگی و مبادرت بصدور رای‌غیابی خواهد نمود .

دادگاه تجدید نظر شماره ۱۳ اداره دادرسی ارتش

۱ـ۲ آ ـ ۳۴۱۴۶

تبریک

دوست ارجمند آقای رضا حاجی‌پور تولد پروین عزیز را صمیمانه‌تبریک میگویم .

احمد خاوندگاران

ساختمان

کویك سرویس

برای انجام کلیه کارهای ساختمانی و تعمیرات فوری منازل و دکوراسیون‌در اختیار شماست . پهلوی جنب سینما مهتاب کاشی ۲۱۰ تلفن ۶۹۷۸۹ از ۳ تا ۸ بعد از ظهر

معاملات پول

پول شرطی

هرمقدار لازم باشد موجود است مستقیما با سند مالکیت مراجعه فرمائید آژانس رایت روبروی سینما رویال تلفن ۳۱۸۴۳ ـ ۳۲۹۷۱

۱ـ۱۰ آ ـ ۱۰۸۶

اگر پول می‌خواهید

باورقه مالکیت رجوع‌فرمائید لاله زار نزدیك توپخانه

تلفن ۳۹۷۸۴

به: بنگاه کوشان

۱ـ۸ آ ـ ۳۱۶۱۸

پول شرطی موجوداست

آژانس ۹۰۰ تلفن ۷۰۲۵۲

آ ـ ۱۳۴۰

برنامه سینماها

سینما ادتون ـ تلفن ۳۸۱۱۸

محبوب بیوفای من ـسینما سکوپ رنگی ـ دوبله بفارسی باشرکت گریگوری پك ـ دبوراکر شروع ۱۰ر۳۰ صبح ـ ۲ر۳۰ ـ ۴ر۳۰ ـ ۶ر۳۰ ـ ۸ر۳۰ بعد از ظهر

سینما آسیا ـ تلفن ۴۳۹۰۹

بن‌هور ـ رنگی ـدوبله بفارسی با شرکت چارلتون هستن ـ هایاهاراریت شروع : ۱۰ صبح ۳ر۳۰ ـ ۷ر۳۰

سینما امپایر ـ تلفن ۴۹۰۸۱

روح شیطانی ـ سینما سکوپ ـ رنگی ـ دوبله بفارسی با شرکت ـ آن‌باکستر ـ استیوفورست شروع ۱۰ر۳۰ صبح ۳ ـ ۵ ـ ۷ ـ ۹ بعد از ظهر

سینما ایران ـ تلفن ۳۶۳۵۴

سایه سرنوشت ـ وایدا سکرین فارسی با شرکت ایرن ملك مطیعی شروع ۱۰ر۳۰صبح ـ ۱۲ر۳۰ ـ ۲ر۳۰ ـ ۴ر۳۰ ـ ۶ر۳۰ ـ ۸ر۳۰ بعداز ظهر

سینما اسکار ـ تلفن ۴۵۷۹۷

ده فرمان ـ ویستاویژن ـ رنگی ـ دوبله بفارسی باشرکت یول‌برانیر ـ چارلتون هستون شروع ۱۰ر۳۰ صبح ـ ۳ ـ ۵ ـ ۷ ـ ۹ بعدازظهر

سینما ایفل ـ تلفن ۳۷۲۷۷

مردی در ریر شیروانی ـ رنگی دوبله بفارسی باشرکت حك پالانس شروع ۱۰ر۳۰ صبح ـ ۲ر۳۰ ـ ۴ر۳۰ ـ ۶ر۳۰ ـ ۸ر۳۰ بعد از ظهر

سینما پلازا ـ تلفن ۴۴۳۵۵

اسرار مونت کریستو ـ سینما سکوپ ـ رنگی ـ دوبله بفارسی با شرکت روری کالهون شروع ۱۰ر۳۰ صبح ۳ ـ ۵ ـ ۷ ـ ۹ بعد از ظهر

سینما تخت جمشید ـ تلفن ۴۳۵۵۰

دنیای سوزی‌وانك ـرنگی دوبله بفارسی باشرکت ویلیام‌هولدن‌تانسی کوان ـشروع ۳ـ۵ـ۷ـ۹ بعد ازظهر

سینما چارلی ـ تلفن ۶۸۴۶۱

گناهکار نیویورك ـ سینما سکوپ رنگی ـ دوبله بفارسی با شرکت الیزابت تایلور ـ ادی فیشر شروع: ۲ر۳۰ ـ ۴ر۳۰ ـ ۶ر۳۰ ـ ۸ر۳۰ بعد از ظهر

سینما حافظ ـ تلفن ۴۰۷۴

تیر شکسته ـ رنگی ـ دوبله به فارسی ـ باشرکت جیمز استوارت جف چندلر ـ دبراپاجت شروع ۱۰ر۳۰ صبح ـ ۲ر۳۰ ـ ۴ر۳۰ ـ ۶ر۳۰ ـ ۸ر۳۰ بعد از ظهر

سینما دنیا ـ تلفن ۳۳۸۱۲

اسرار مونت‌کریستو ـسینماسکوپ رنگی ـ دوبله‌بفارسی باشرکت روری کالهون شروع ۱۰ر۳۰ صبح ـ ۲ر۳۰ ـ ۴ر۳۰ ـ ۶ر۳۰ ـ ۸ر۳۰ بعد از ظهر

سینما دیانا ـ تلفن ۴۲۰۱۰

سایه سرنوشت ـ وایدا اسکرین فارسی با شرکت ایرن ملك مطیعی شروع ۱۰ر۳۰ صبح ـ ۳ ـ ۵ ـ ۷ ـ ۹بعد از ظهر

سینما رادیو سیتی ـ تلفن۴۳۳۲۰

محبوب بیوفای من ـ سینماسکوپ رنگی ـ دوبله بفارسی با شرکت گریگوری پك دبوراکر شروع ۱۰ر۳۰ صبح ۳ ـ ۵ ـ ۷ ـ ۹ بعد از ظهر

سینما رکس ـ تلفن ۳۴۱۶۹

دزد سرخ پوش ـرنگی ـ دوبله بفارسی باشرکت برت‌لنکستر شروع ۱۰ر۳۰صبح ـ ۲ر۳۰ ـ ۴ر۳۰ ـ ۶ر۳۰ ـ ۸ر۳۰ بعداز ظهر

سینما رویال ـ تلفن ۴۹۷۸۵

دزد سرخ پوش ـرنگی ـ دوبله بفارسی باشرکت برت‌لنکستر شروع ۱۰ر۳۰ صبح ـ ۳ ـ ۵ ـ ۷ ـ ۹ بعدازظهر

سینما سعدی ـ تلفن۳۶۴۶۸

آسمان صاف ـ رنگی دوبله‌بفارسی محصول شوروی‌شروع ۱۰ر۳۰صبح ـ ۲ر۳۰ ـ ۴ر۳۰ ـ ۶ر۳۰ ـ ۸ر۳۰ بعد از ظهر

سینما سهیلا ـ تلفن ۳۶۴۲۴

کلانتر مبارز ـسینماسکوپ ـرنگی ـ دوبله بفارسی باشرکت . ادی‌مورفی جیاسکالا شروع ۱۰ر۳۰صبح ۲ر۳۰ ـ ۴ر۳۰ ـ ۶ر۳۰ ـ ۸ر۳۰ بعداز ظهر

سینما کریستال ـ تلفن۳۷۶۷۵

ده فرمان ـ ویستاویژن ـ رنگی ـ دوبله بفارسی باشرکت یول‌برانیر ـ چارلتون هستون شروع ۱۰صبح ۱ر۳۰ ـ ۵ ـ ۸ر۳۰

سینما مترو پل ـ تلفن ۳۹۴۱۰

ارثیه‌وحشی ـ سینماسکوپ رنگی ـ دوبله بفارسی باشرکت ویل راجرز ـ جودی مردیت شروع ۱۰ر۳۰ صبح ـ ۲ر۳۰ ـ ۴ر۳۰ ـ ۶ر۳۰ ـ ۸ر۳۰ بعد از ظهر

سینما مولن روژ ـ تلفن ۷۲۹۳۹

ده فرمان ـ ویستاویژن ـ رنگی دوبله بفارسی با شرکت چارلتون هستون ـ یول برانیر شروع ۱۰ر۳۰ صبح ـ ۲ر۳۰ـ۵ ـ ۹ بعد از ظهر

سینما میامی ـ تلفن ۷۴۳۲۹

سایه سرنوشت ـ وایدا اسکرین فارسی با شرکت ایرن ملك مطیعی شروع ۱۰ر۳۰ صبح ۲ر۳۰ ـ ۴ر۳۰ ـ ۶ر۳۰ ـ ۸ر۳۰ بعد از ظهر

سینما نیاگارا ـ تلفن ۶۵۳۰۷

آسمان صاف ـرنگی ـدوبله بفارسی محصول شوروی ـشروع ۳۰ر۱۰صبح ۳ـ۵ـ۷ـ۹بعد از ظهر

سینما هما ـ تلفن ۳۰۲۱۶۹

تیر شکسته ـ رنگی ـ دوبله بفارسی ـ با شرکت جف‌چندلر ـ جیمز استوارت ـ دبرا پاجت شروع ۱۰ر۳۰ صبح ـ ۲ر۳۰ ـ ۴ر۳۰ ـ ۶ر۳۰ ـ ۸ر۳۰ بعد از ظهر

سینما آریا ـ تلفن ۳۹۸۸۴

وسوسه : سینما سکوپ ـ رنگی دوبله بفارسی با شرکت آواگاردنر شروع ۱۰ر۳۰ صبح ۱۲ر۳۰ ـ ۲ر۳۰ ـ ۴ر۳۰ ـ ۶ر۳۰ ـ ۸ر۳۰ بعد از ظهر

سینما پرسیولیس ـ تلفن۵۸۱۰۸۳

فریاد ـ دوبله بفارسی با شرکت روسانا اسکیافینو شروع ۱۰ ـ ۱۲ ـ ۲ ـ ۴ ـ ۶ ـ ۸بعداز ظهر

سینما پارك ـ تلفن ۳۵۰۴۷

حاتم طائی ـ هندی ـ دوبله‌بفارسی با شرکت جی‌راج شروع ۱۰ر۳۰صبح ۲ر۳۰ ـ ۴ر۳۰ ـ ۶ر۳۰ ـ ۸ر۳۰ بعد از ظهر

سینما تهران ـ تلفن ۳۸۱۶۵

سایه سرنوشت ـ وایدا اسکرین فارسی با شرکت ایرن ملك مطیعی شروع ۱۰ ـ ۱۲ ـ ۲ ـ ۴ ـ ۶ ـ ۸

سینما پردیس

کشتی را گم نکنی ـوایداسکرین دوبله به بفارسی با شرکت‌جری‌لوئیس شروع ۱۰ر۳۰ صبح ۲ر۳۰ ـ ۴ر۳۰ ـ ۶ر۳۰ ـ ۸ر۳۰ بعد از ظهر

سینما تاج ـ تلفن ۳۳۰۶۴

بیا عشق بورزیم ـ رنگی ـ دوبله بفارسی با شرکت ایومونتان شروع ۱۰ر۳۰ صبح ۲ر۳۰ ـ ۴ر۳۰ ـ ۶ر۳۰ ـ ۸ر۳۰ بعد از ظهر

سینما الهیا ـ تلفن ۶۵۷۹۸

وسوسه : سینما سکوپ ـ رنگی دوبله بفارسی با شرکت آواگاردنر شروع ۱۰ر۳۰ صبح ۱۲ر۳۰ ـ ۲ر۳۰ ـ ۴ر۳۰ ـ ۶ر۳۰ ـ ۸ر۳۰ بعد از ظهر

سینما پارك ـ تلفن ۳۵۰۴۷

حاتم طائی ـ هندی ـ دوبله‌بفارسی با شرکت جی‌راج شروع ۱۰ر۳۰صبح ۲ر۳۰ ـ ۴ر۳۰ ـ ۶ر۳۰ ـ ۸ر۳۰ بعد از ظهر

سینما تهران ـ تلفن ۳۸۱۶۵

سایه سرنوشت ـ وایدا اسکرین فارسی با شرکت ایرن ملك مطیعی شروع ۱۰ ـ ۱۲ ـ ۲ ـ ۴ ـ ۶ ـ ۸

سینما پردیس

کشتی را گم نکنی ـوایداسکرین دوبله به بفارسی با شرکت‌جری‌لوئیس شروع ۱۰ر۳۰ صبح ۲ر۳۰ ـ ۴ر۳۰ ـ ۶ر۳۰ ـ ۸ر۳۰ بعد از ظهر

سینما سیلواتا ـ تلفن ۳۳۷۷۷

یك قدم‌تا مرك ـفارسی باشرکت سهیلا ـبوتیمار ـبیك ایمان وردی ـ شروع۳۰ر۲ـ۴ر۳۰ـ۶ر۳۰ـ۸ر۳۰ بعداز ظهر

سینما کارون ـ تلفن ۴۰۰۶۵

یك قدم‌تامرك ـفارسی ـ باشرکت سهیلا ـبوتیمار ـبیك ایمان وردی ـ شروع۳۰ر۱۰ صبح ـ۲ر۳۰ـ ۴ر۳۰ـ ۶ر۳۰ـ ۸ر۳۰ بعد از ظهر

سینما مراد ـ تلفن ۳۷۳۸۹

یکقدم تامركـفارسی باشرکت‌سهیلا ـ بوتیمار ـبیك‌ایمان وردی شروع ۱۰ صبح ۲ر۳۰ ـ ۴ر۳۰ ـ ۶ر۳۰ ـ ۸ر۳۰ بعداز ظهر

سینما البرز

آخرین قطار هیل ـ رنگی ـ دوبله بفارسی با شرکت آنتونی کوئین ـ کرك داگلاس شروع ۱۰ ـ ۱۲ ـ ۲ ـ ۴ ـ ۶ ـ ۸ بعد از ظهر

سینما فری ـ تلفن ۲۷۸۹۳

سرگیجه ـ رنگی ـ دوبله بفارسی با شرکت جیمز استوارت ـ کیم‌نواك شروع ۲ـ ۳۰ر۴ ـ ۶ر۳۰ ـ ۸ر۳۰ بعد از ظهر

سینما رزیتا ـ تلفن ۸۲۰۱۳۸

گربه روی شیروانی داغ ـ رنگی ـ دوبله بفارسی باشرکت الیزابت‌تایلور شروع ۴ر۳۰ ـ ۶ر۳۰ ـ ۸ر۳۰

سینما فردوسی ـ تلفن ۳۵۷۸۴

سیرك وحشت ـ رنگی دوبله به فارسی با شرکت اریکاریمبرك شروع: ۱۰ر۳۰ صبح ـ ۲ر۳۰ ـ ۴ر۳۰ ـ ۶ر۳۰ ـ ۸ر۳۰ بعد از ظهر

سینما مشعل ـ تلفن ۳۳۸۲۶

زن پاریسی ـ رنگی ـ دوبله به فارسی باشرکت بریژیت باردو ـ شارل بوایه شروع ۱۰ر۳۰ صبح ۲ـ ۴ـ ۶ـ ۸ بعداز ظهر

سینما شهناز

چابکترین تیراندازـ دوبله بفارسی با شرکت گلن فورد شروع ۱۰ر۳۰ صبح ۲ر۳۰ـ۴ر۳۰ ـ ۶ر۳۰ ـ ۸ر۳۰ بعد از ظهر

تئاترها

تئاتر پارس ـ تلفن ۳۸۸۱۱

بسوی تو بانضمام کنسرت‌بانو آفت ساعت شروع ۸ر۳۰ بعد ازظهر .

جامعه باربد ـ تلفن ۳۲۲۶۵

دیگ پرنده شروع ۸ر۳۰ بعد از ظهر

سینما زهره ـ تلفن ۳۰۴۸۰۸

ده فرمان ـ ویستاویژن ـ رنگی ـ دوبله بفارسی باشرکت یول‌برانیر ـ چارلتون هستون

شروع ۹ر۳۰ صبح ـ۱ ـ ۴ر۳۰ ـ ۸ بعداز ظهر

سینما مهتاب ـ تلفن ۴۷۷۷۷

ده فرمان ـ ویستاویژن ـ رنگی ـ دوبله بفارسی باشرکت یول‌برانیر ـ چارلتون هستون

شروع ۱۰صبح ۱ر۳۰ ـ ۵ ـ ۸ر۳۰

آگهی مناقصه

سازمان مستقل چاپخانه دولتی ایران یکدستگاه سه‌چرخه موتوری مدل (۱۹۶۱) بااطاق بزرك بقوه (۱۲) اسب باترمز روغنی راازطریق مناقصه باشرایط زیر خریداری مینماید .

۱ـ فروشندگان بایستی پیشنهادات خودرا درپاکت لاك و مهرشده‌منتهی تاآخر وقت اداری روز شنبه (۱۴) بهمن ماه (۱۳۴۰) بدفتر چاپخانه واقع در خیابان دکتر اقبال (محل رسومات سابق) تسلیم نموده ورسید دریافت نمایند .

۲ـ شرکت‌کنندگان در مناقصه باید پنجهزار ریال بعنوان سپرده بصندوق چاپخانه پرداخت نموده‌و رسید آنرا ضمیمه پیشنهاد خود نمایند .

۳ـ پیشنهادات واصله در ساعت (۱۰) صبح روز پانزدهم بهمن ماه ۴۰درمحل چاپخانه‌باز وقرائت‌خواهد شد وحضور پیشنهاددهندگان در جلسه مناقصه آزاد است .

۴ـ پرداخت هرگونه مالیات و عوارض بعهده فروشندگان میباشد ضمنا به پیشنهادات مبهم وفاقد سپرده ترتیب‌اثر داده نخواهد شد و همچنین چاپخانه دررد و قبول‌یك یاکلیه پیشنهادات مختار است .

مدیر عامل

آ ـ ۳۴۳۶۲

بزودی یك قدم تا مرگ

در سینماهای : ایران ـ مایاك اصفهان

رزیستون

موتورهای دیزل افقی روبسون انگلیسی

کم دور ـ سنگین وزن ـ با دوام (یك فلکه و دو فلکه)

نیروهای ۱۲ تا ۲۰۰ اسب

برای کلیه کارهای صنعتی وکشاورزی

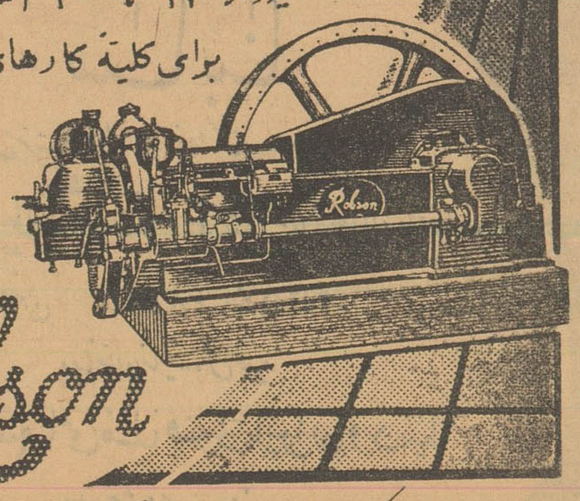

فروش: باشرایط سهل نقد و اقساط

Robson

نماینده انحصاری: شرکت تضامنی فریدون زرنشتی و برادر ـ خیابان سعدی ـ کوچه ممتاز ـ ساختمان زرنشتی ـ شماره ۵۲ ـ تلفن ۲۵۲۸۲ ـ فوشهرستانها نماینده فعال سپینه‌یزدی .

آ ـ ۳۴۳۸۶

آخرین تغییرات برنامه سینماها را در صفحه ما قبل آخر ملاحظه فرمائید

بقلم : والترلیپمن

از : نیویورك هرالدتریبون

باید باشوروی مذاکره کنیم

مقالات سیاسی

واشنگتن ـ در خلال گفتگو های اخیرم با یکی از همکاران روزنامه نگار که فوق العاده مورد احترام من است ، صحبت‌مان به اینجا رسید که آیا مذاکره و حصول توافق باشوروی ممکن است یا غیر ممکن . دوست من استدلال میکرد که غیر ممکن است . او می گفت : شورویها هیچوقت حاضر به تسلیم در موردی نمیشوند که برای ما قابل قبول باشد و مانیز نمی‌توانیم چیزی به آنها بدهیم که برایشان قابل قبول باشد .

من جواب دادم که اگر مذاکره باشوروی واقعاً غیر ممکن باشد و هرگاه تمام این پیشگوئی ها حقیقت داشته باشند، در آن صورت بهیچوجه و به هیچ‌نحوی آسودگی خاطر از بابت قضیه برلن برای ما حاصل نخواهد گردید. اتحاد شوروی در اعمال هرسیاست و رویه‌ای که جرات آنرا داشته باشد آزاد خواهد بود و مانیز هر عکس‌العملی را که مطلوب بدانیم و درخور بنیه و نیرویمان باشد آزادانه ابراز خواهیم کرد. بدین منوال سرنوشت برلن وابسته ودستخوش حوادثی خواهدشد که ماکنترلی بر آنها نخواهیم‌داشت وبه‌این ترتیب ترصد و انتظار مزاحم ما و آنها برای سوانح و تصادفات اجتناب ناپذیر خواهد بود. من گمان نمی‌کنم که این دورنما ، آینده غیر قابل اغماضی برای سرنوشت مردم برلن غربی باشد، ولامحاله ما نمی‌توانیم خودرا به چنین سرنوشتی راضی و تسلیم کنیم .

مذاکرات واقعی

همانطور که پس ازهرمذاکره‌ای در سرمیز شام اتفاق می‌افتد ، هنگام بازگشت به‌خانه‌ام و حتی موقعیکه توی بستر م‌دراز کشیده بودم ، جان کلام و اساس حجت های دوست‌همکار ذهنم را مشغول میداشت .نقطه‌وخامت نظریه رفیقم این بود که او مذاکره باشوروی را بعنوان معامله‌ای تلقی میکرد که پایان محتوم و اجتناب ناپذیر آن بردن یك طرف وباختن طرف دیگر است .

من در مکاشفات ذهنی خویش به این نتیجه رسیده‌بودم که مذاکره‌غرب‌با شوروی در هرحال منتهی به توافقی خواهد گردید که در سرانجام آن هرکدام از طرفین بیش از آنچه ببازند ،خواهند برد اما احتجاجات دوست همکارم، باب مکاشفه تازه‌ای برای من گشود . من‌عقیده داشتم که در مقیاس مدت‌های طولانی استوار ترین و محترم ترین قراردادها همان هایی هستند که بموجب مدلول های آنها هردو طرف توافق بجای برنده بودن بازنده میشوند ودر عین حال نقض این توافق برای هیچکدام از آنها فایده آتی وعاجلی نخواهد داشت

البته ، من‌نمیدانم که‌در باره برلن نیز مذاکره بخاطر حصول چنین‌توافقی امکان پذیرخواهد بود یاخیر ، اما درمقابل این جهل ، بربعضی حقایق نیز وقوف‌دارم .

ماپس از جنك دوم جهانی مذاکره موفقیت آمیزی باشوروی انجام‌دادیم که‌مربوط به مسئله اطریش بود. در حال حاضر معلوم نیست که آیادر مورد سرنوشت برلن نیز چنان مذاکره‌ای امکان پذیر خواهد بودیا خیر و البته باید صبر کنیم وببینیم که مذاکرات و مکاشفات جاری‌شرق وغرب چه‌به بار خواهد داد .ولی‌آنچه مورد یقین من‌است آن‌است که‌ما باید برای حصول چنین توافقی با شوروی بکوشیم ، چه زیان حاصله از طرفه رفتن ما بیش از پیش گران‌تر وطاقت‌فرساتر خواهد گردید . من عقیده دارم که‌این اکراه و انصراف رنج آور براتحادشوروی نیز گران خواهدآمد وبنابر این باید بکوشیم تاراه مصالحه‌ای به معنای اعم این اصطلاح پیداکنیم .

مذاکره غرب باشوروی منتهی به توافقی میشود که طرفین بیش ازآنچه ببازند خواهند برد .

وتوی دوگل

هرگاه خط‌مشی ژنرال دوگل‌رئیس جمهوری فرانسه راکه معتقد به امتناع ازمذاکره است دنبال کنیم تاکجا خواهیم باخت ؟باید خاطرنشان کنم که‌ما دراین اواخر دست کم‌تظاهراتی به استقبال ازریسك خودداری‌مذاکره باشوروی کرده‌ایم .

درتابستان گذشته پس‌از مذاکراتی که‌بین خروشچف و کندی دروین صورت گرفت آمریکا به تحرك در آوردن قسمتی از نیروهای خودرا در برلن غربی برای اثبات استواری‌خود دربرابر تهدیدات جاری و آتی آغاز کرد ودر عین حال‌برآمادگی خودبرای مذاکره باسکو افزود . اما درماه ژوئیه سال گذشته ژنرال‌دوگل‌مذاکره باشوروی راوتو کرد در حالیکه‌هم آمریکاوهم‌انگلیس وصرف‌نظرازاندکی اکراه ، آلمان غربی نیز مایل به از سرگرفتن آن با شوروی بودند . تصادف محض نبودکه تنها چند هفته پس از این امتناع خروشچف با برپا کردن دیوار ساروجی دربرلن موافقت کرد. البته ممکن است قبول کردکه خروشچف تحت فشار هجوم سیل آسای فراریان آلمان شرقی به برلن غربی شاید دربجوحه‌مذاکرات نیز باربا کردن این دیوار موافقت میکرد اما بدون شك درآن وقت این کار را دشوارتر میبافت .

موش وگربه

اکنون که دیوار کمونیستها شرق وغرب برلن‌را بنحوی فاحش از گذشته جداکرده وضع غرب در برلن غربی دشوارتر از ماه ژوئیه گذشته است . درهای فرار برروی کسانی که‌از شرق برلن به غرب این شهر میگریزند قفل شده ، و تقسیم وتفرقه‌آلمان که ناتابستان گذشته تنها روی کاغذ قراردادها وآرایش نیروهای فاتحین بزرك شرق و غرب مشخص میگردید اکنون بادیوارهای ساروجی مشخص‌تر وقطعی تر شده‌است . ما قافیه را به اندازه‌ای باخته‌ایم که حالا بزرگترین وحشت‌من آن‌است که نه غرب ،بلکه شوروی راه مذاکره رامسدود کند و برآن باشد که هرگاه عنایتی باحقوق وتمایلات خویش نبیند فاتحه برلن‌را نیز بخواند،یا آنکه در نهایت امر متقاعد شود که تنهاراه رستگاری‌کردن گذاشتن به سلب شدن اهمیت‌کنونی شهربرلن است و چرا برلن اهمیت‌خود را از دست میدهد ؟ چون اهالی این شهردیگر اطلاعی از سرنوشت‌ساکنان شرق آن نخواهند داشت وپیوندهای زندگی آنان بایکدیگر خواهدگسست. معذلك تردیدی نیست که برلینی‌هابرای همیشه صبر نخواهند کرد تابینند که سرانجام بازی موشرو گربه شرق و غرب‌چه خواهد بود. مادام که‌سرنوشت آتیه برلن قطعی نشده برای نسل جوان این شهر طرح نقشه وبرنامه آینده زندگی وبرای فرد عادی اهل برلن غربی پس انداز کردن برای‌روز مبادا مفهومی نخواهد داشت زیرا در دنیای غیر قابل اعتماد اطراف او هر روزی «مبادا» است ودر عین حال‌هیچ روزی «مبادا»نیست . مذاکره غرب باشوروی باید صورت گیرد وهدف‌آن تعیین تکلیف برای اجتناب از چنین شرایطی باشد .

بریجستون

رهنورد سرسخت

جاده‌های ناهموار و کوهستانی

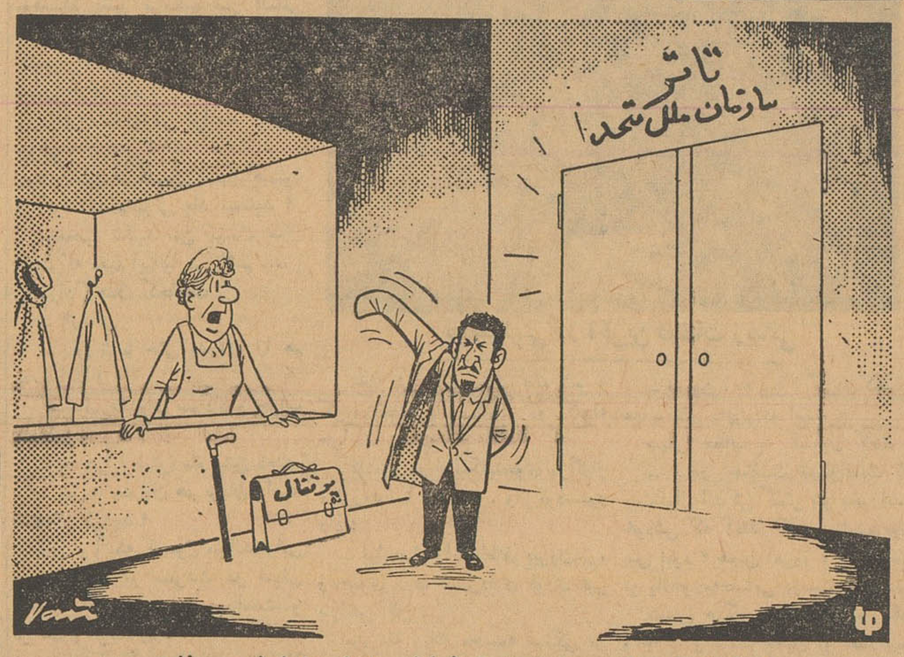

عجب ! شما باین زودی میروید ؟ نمایش بزرك هنوز شروع نشده

راسك باوضاع جهان خوشبین است

واشنگتن ـ ۱۳ ژانویه ـ خبرگزاری فرانسه ـ دین راسك وزیر امور خارجه امریکا دریك‌مصاحبه‌تلویزیونی نسبت‌باوضاع آینده جهان اظهار خوش بینی کرد .

راسك ضمن اشاره به گفتگو های اخیر تامپسون سفیر امریکابامقامات شوروی گفت‌در وضع کنونی متفقین نمی توانند امتیاز مهمی به روسها بدهند ودر نتیجه میدان فعالیت تامپسون در مسکو خیلی محدود است .

یك‌فیلم‌سوئدی درآمریکا برنده جایزه شد

یك فیلم سوئدی بنام «بلور» که یك فیلم رنگی درباره طرحهای‌مختلف شیشه وبلور بودبرنده جایزه‌مخصوص فستیوال بین‌المللی بهترین فیلمهای صنعتی خارجی درنیویورك گردید . دوم‌ؤسسه آمریکائی نسخه‌هائی ازاین فیلم را خریده‌اند تا درموزه هنرهای جدید نیویورك و موزه شیشه و بلور کوزینك نگاهداری شود . این فیلم توسط یك فیلمبردار سوئدی بنام دالوند تهیه شده

از : فرانس ابزرواتور

لبخند خروشچف به آدنائر

یکی از دیپلماتهای غربی درتفسیر طرف شوروی به سفیر کبیر آلمان یاد داشتی که روز ۲۷ دسامبر از در مسکو تسلیم شد و متن آن روز ۹ ژانویه دربن انتشار یافت چنین گفته است :

در بازیهای دیپلماسی کمتر ظرافت و مهارت بکاربرده میشود و حیله و نیر نگهائی که خشونت کمتری‌دارند از لحاظ تاثیر خود الزاما قاطعیت کمتری دارند .

هرگاه صدراعظم آلمان کاملا اطمینان پیدا میکرد که یادداشتی که به سفیر کبیر آن کشور در مسکو تسلیم شده تنفر عمومی هم‌وطنان او را برخواهد انگیخت به محض دریافت متن آن را انتشار میداد ولی بدون شك بی‌دلیل نبود که مدتی انتشار آن را بتعویق انداخت هنگامی که‌شایعاتی درباره این یاد داشت برسر زبانها افتادصدر اعظم آلمان ابتداء همینقدر اعلام داشت که یاد داشت شوروی مطلب تازه ای نداشت و پس از چند ساعت سر انجام ناچار شد متن آن را منتشر کند .

علت این ناراحتی چه بود ؟ مانور کرملین در حقیقت فقط برای آنهائی که میخواهند حقانیت آلمان رانادیده بگیرند خشن و زمخت بود .

بطور کلی‌یادداشت‌آلمان مسئولیت کامل بن‌بستی را که در مسئله برلن و وحدت آلمان بوجود آمده است بگردن متحدین برلن‌میاندازد در این یادداشت گفته شده است که :

متفقین و دردرجه اول ژنرال‌دوگل برای آلمان علاقه زیادی ندارند و می خواهند این کشور را زیر کنترل‌خود نگاه دارند .

دولت‌شوروی یك باردیگر از دولت بن میخواهد که با دولت آلمان‌شرقی وارد مذاکره شود و مزایای تجارت بااردوگاه سوسیالیسم را که می‌تواند محصولات صنعتی آلمان غربی‌و مخصوصا ماشین آلات این کشور را در خود جلب کند برخ آن میکشند

هدف یاد داشت اخیر شوروی تنها **چاپلوسی و برانگیختن حس غرور** آلمانی ها نیست بلکه میخواهد در جلو تجار و صاحبان صنایع آلمان دورنمائی تجسم کند و آنها رافریفته سازد . این طبقه از آلمانیها میگویند: اکنون که مسکو بما یاد آوری‌میکندکه ار بین بردن دیوار برلن و وحدت آلمان خواب و خیالی بیش نیست پس در این صورت چه بهتر از تنها امکانی‌که در جلو ما قرار دارداستفاده کرده و مبادلات خود را با کشور های اروپای شرقی توسعه دهیم .

بعلاوه در بن بعضی از مسئولین امور سیاسی عقیده دارند که مذاکره با دولت شوروی همچگونه زیانی‌برای آلمان غربی در برنخواهد داشت و حتی ممکن است بتواند مزایائی از این را ه‌بدست آورد .

این‌طرز استدلال‌با بیهودگی مساعی غربیها برای حل مشکل آلمان تقویت میشود .

طبق‌توافقی که در کنفرانس برمودا میان کندی و مك میلن بعمل آمد تامپسون سفیر کبیر امریکا در مسکو مذاکرات خود را با گرومیکو وزیر امورخارجه شوروی از سرگرفت ولی سفیر کبیر امریکا در مذاکره با ـ گرومیکو دارای اختیارات محدودی است .

شوروی چه تضمینی میتواند برای حفظ آزادی عبور و مرور غرب در برلن باختری به غرب بدهد ؟

در جواب این سئوال گرومیکو بوی میگوید که از این مذاکرات محدود ممکن نیست نتیجه مثبتی گرفته شود . و بیدرنگ مسئله امضای قراردادصلح باآلمان راپیش‌میکشد.

در محافل امریکائی اظهارامیدواری میشود که ممکن است با انتصاب «دروبینین» بجای منتسکیف بسمت سفیر کبیر شوروی در واشنگتن مذاکرات شرق و غرب روی محور جدیدی بگردش‌بیافتدامریکا وانگلیس در این خوش بینی سهیم اند و ـ معتقدند که باید تماس خود را با شوروی بوسیله تامپسون حفظ کنند ولی هنگامیکه مك میلن برای گفتگو با ادنائر وارد بن شد در سر راه خود باشعار هائی مواجه گردید که بوی یاد آوری میکرد که آلمانیها هیچگونه قرار مدار و سازشی را در باره برلن نخواهند پذیرفت .

حالا که بن بست بین شرق و غرب رفع شدنی نیست برای چه بین دو آلمان نباید مذاکراتی صورت گیرد ؟

این سئوالی است که امروزه در آلمان غربی در محافل سیاسی و اقتصادی و مخصوصا آنهائی که به توسعه مبادلات اقتصادی میان آلمان غربی و کشور های شرقی اروپا علاقه‌مند هستند مطرح میشود .

مسکو در حالی که بروی آلمان غربی لبخند میزندبروش آشتی‌ناپذیر خود نسبت بغرب ادامه میدهد .

روزنامه ایزوستیا درآخرین شماره خود نوشته بود که دولت شوروی در مذاکراتی که بدولت های غربی اجازه بدهد تانیرو های خود را در برلن باختری حفظ کنند شرکت ـ نخواهد کرد .

میهمان

شرکت ملی نفت وشرکتهای عامل نفت ایران

در آبادان

گروهی از دانش آموزان دختر و پسر برای دیدار از تاسیسات نفت آبادان و ...

آشنائی باصنعت ملی نفت که بزرگترین صنعت کشور ما است .

یك هفته در فروردین ماه ۱۳۴۱ به آبادان دعوت میشوند ودراین مدت میهمان شرکت ملی نفت وشرکتهای عامل نفت خواهند بود.

این مسافرت آموزشی وتفریحی بمنظور تشویق وآشنا ساختن دختران و پسران باصنعت نفت است.

برای انتخاب کسانیکه باین مسافرت جالب خواهند رفت از

سوم بهمن...

مسابقه مخصوصی درمجله

اطلاعات کودکان

ترتیب داده میشود وپس‌ازپایان مسابقه برندگان آن در فروردین ماه ، بمدت یکهفته به‌آبادان دعوت میشوند

خردسالانی که بخواهند باین مسافرت بروند بایستی در مسابقه (مسافرت به آبادان) که ازروز سه‌شنبه

سوم بهمن

دراطلاعات کودکان آغاز میشود شرکت کنند.

مجله اطلاعات کودکان ازاین دعوت سودمند شرکت ملی نفت و شرکت‌های عامل نفت ایران، بنام دختران وپسران که این‌امتیاز بخاطر آنها بخوانندگان‌اطلاعات کودکان داده شده تشکر میکند.

شرایط شرکت در مسابقه و توضیح بیشتر در مجله «نوزدهم‌دی» ـ «بیست‌وششم دی» و«سوم بهمن» اطلاعات کودکان

اطلاعات هوائی

با اخبار و مطالب جالب خود ایران و کشورهای بزرگ را بهم نزدیك میکند

اطلاعات هوائی برای محصلین بانصف قیمت

SABENA

BELGIAN World AIRLINES

سابنا

باکمال مسرت اشتغال ادارهٔ خود را بمحل جدید واقع در

خیابان ویلا ـ شمارهٔ ۵۲ مقابل خیابان دامغان

تلفن ۶۸۵۱۵ ـ ۴۱۲۵۷

درساختمان نمایندهٔ کل جدید

شرکت سهامی مسافرتی ایران و دنیا

باطلاع عموم میرساند

اجتماعی

گفتگوی تلفنی مردم

به شماره ۳۰۰۱۰

هر روز غیر از روز های تعطیل تلفن کنید و باما مشکلات ودرد دلهای خودرا در میان بگذارید ماحرفهای شما را درهمین ستون بگوش مسئولین امور میرسانیم.

نبوغ اقتصادی شهرداری

* شهرداری مدعی است قریب ده‌میلیون از بنگاههای برقهای خصوصی بابت کیلوواتی یك ریال طلبکار است ، هرچه این‌بنگاه ها تعقیب شدند نتیجه‌ای گرفته نشد بالاخره نبوغ اقتصادی شهرداری ابتکاری بخرج‌داده و مقرر داشته‌اند حال که‌زورمان به‌چندکارخانه نمی‌رسد از مردم بی‌صدا میگیریم ومقرر شده‌ازماه آذر ازهرکیلووات مصرف برق اشخاص یك ریال اضافه دریافت شود !

یعنی تاکنون که‌برقهای اختصاصی هرکیلووات ساعت راسه ریال بابت برق ویك ریال بابت مالیات میگرفتند از این ببعد چهارریال بابت برق مصرفی ویك ریال مالیات بگیرند!

شمابااین عمل جزترقی هزینه زندگی نام دیگری میگذارید؟ حبذا باین ابتکار !

ف‌ـ پارسای

سگهای ولگرد راه‌مردم را میبندند

* در خیابان پیراسته از ساعت ۸به‌آنطرف سگهای ولگرد راه عبور مردم را میبندند چندبار این موضوع تذکر داده شده کسی توجهی نمیکند تاریکی این خیابان نیز مزیدبرعلت‌شده شب‌ها عابرین اغلب از وحشت قالب‌تهی میکنند .

مهدی ـ وزیری

کوچه بوشهری کثیف است

* درروزنامه بنویسید ،که برزن مربوطه در مورد نظافت کوچه بوشهری توجه بیشتری مبذول دارد ، این کوچه علاوه براینکه کثیف است شبها بعلت نداشتن لامپ تاریك میباشد.

غلامرضا تفریحی

درباره جاده سوم

* راجع به‌جاده سوم مثل اینکه شماهم فراموش کرده‌اید که‌چیزی بنویسید ، نه‌اینکار را نکنید اقلا شما هرچند وقت‌یکبار سکوت رابشکنید شاید کلامتان موثر افتد وجاده سوم رابزرگان قوم‌بلائی‌بسرش بیاورند .

م‌ـ صاعدی

سفارشی درباره امتدادخیابان بلوار

* راجع به‌امتداد بلوار کرج واحداث خیابان جدیدی دراین امتداد بازهم مطلب بنویسید من فکر میکردم درباره این مسئله مهم‌مردم بازهم مطالبی خواهند گفت . در هرصورت اگر مردم تلفن کردند وحرفی دراین‌باره زدند من سفارش آنهارا میکنم که شما مطالبشان را چاپ کنید .

فرزانه مقتدری

فدراسیون اسکی چه‌کاره‌است ؟

* پنده‌روز چهارشنبه جای‌شما خالی رفته رفته‌بودم «اسکی» در «پیست» آبعلی چیزهای تازه بچشم میخورد که آدم از تعجب دهانش باز میماند ، جریان تازه ها از اینقرار بود درست در دامنه تپه آنجاکه «پیست »سرازیر میشود تعدادی از اهالی محل قاطر آورده بودند و کرایه میدادند بعضی از بیکاره‌ها هم از وجود قاطر ها استقبال میکردند و سوار میشدند . این عمل خلاف برای جان عده‌ای ورزشکاران خطرناك است ، خطری جبران ناپذیر بار می آورد . از همه اینها گذشته دست دختر خانمی در رفته بود و شکسته بود آنوقت با بلند گو عقب‌دکتر میگشتند . حرف من اینست که‌دکتر اصولا چرا باید محل کار خود را ترك گوید تا عقبش بگردند رویهم رفته آقا یك میدان ورزش باین بزرگی معلوم نیست دست چه کسی اداره میشود و یا کدامیك از فدراسیونها بر آن نظارت دارد ، پس فدراسیون اسکی لولوی سرخرمن است ، انشاءاله با نوشتن این مطلب هفته آینده فدراسیون مسئول خود را با برپا ساختن چادری در محوطه «پیست آبعلی» نشان دهد و بیشتردلبستگی بکار مربوط بخود بخرج دهد .

اسکی باز!

تمدن جدید، بیماریهای جدیدی ببار آورده

با این بیماریها ، چگونه باید مبارزه‌کرد

از : دکتر پریور

آنچه مسلم است محیط‌زندگی بشر امروزه آلوده‌تر وناسازگارتر از سابق شده‌است هوای شهرها اغلب آلوده به‌گردوغبار و دودکار‌ـ خانجات است ـ محصولات مختلف کارخانه‌ها و مواد سمی که بوسیله دودکشهای خود بهوا میفرستندنیز در خرابی و آلودگی‌هواتاثرشدیدی دارد. رادیو آکتیویته که بعلت پیشرفت‌های صنعتی و منفجرساختن بمب‌های اتمی و ئیدرژنی در نقاط مختلف زمین ایجاد میشود هوای محیط زمین را نیز آلوده ساخته و پیدایش‌اینهمه‌سرطانهای‌مختلف‌ـ کم‌خونی‌ها بیماریهای کلاژن مثل روماتیسم ونقرس وقند ویاازدیاد سل‌های ریوی و استخوانی‌وبالاخره کم‌خونی‌ها یاکرم‌خوردگیهای‌دندان هم از اثرات شوم این تغییر محیط است .

دانشمندانی که‌باتجسسات‌مخصوص خود آلودگی شدید هوای محیطو مضار آنرا برای سلامتی سکنه روی زمین‌باثبات‌رسانده‌اند‌درمجمع عمومی خود که اخیرا در یکی از شهرهای آلمان برگزار شد سعی کرده‌اند راه حل مناسبی برای تصفیه هوای شهرها پیدا کنند و یا درتغذیه آدمی تغییرات‌مخصوص بدهند که بهتر بتواند در چنین محیط آلوده زندگی کند و کمتر بیمار گردد.

تغذیه روزانه چگونه باشدبهتراست

شیر کاملترین غذائی است که‌در این‌باره میتوان توصیه کرد چه‌مواد معدنی و املاح مخصوصی که در شیر موجودند از یك طرف ویرو‌ـ تئین‌ها وسایر مواد لازم از طرف دیگر بحدکافی درشیر موجودند و اخیرا سعی کرده‌اند که‌باپاستوریزه کردن آن میکربهای مخصوص‌آن را بقسمی از بین ببرند که‌ویتامین های موجود در آن نقصان نیابد .

ارزش میوه‌ها و سبزیها درحفظ بهداشت عمومی امروزه بخوبی‌ثابت شده‌است و بخصوص دریافته‌اند که‌میوه‌ها و سبزیهای خام خود اثرات معجزآسا در تنظیم امور داخلی بدن و حفظ سلامت فردی دارند‌ـ ترکیب میوه‌های مختلف و املاح مخصوصی که درهریك از آنها موجود است ـ ویتامین‌های گوناگون که وارد بدن میکنندخود در تعدیل قوای داخلی بدن وتجهیز آن درمقابل‌بیماریهای‌مختلف‌اثرات شایان دارد .

آب آشامیدنی که اینهمه‌درباره آن بحث شده یکی از مشروبات مهم و پرارزش وبخصوص‌پرمصرف روزانه‌است ـ آدمی بدون آب نمی‌تواند زندگی کند چه درحدود ۵۵تا۷۵ درصد وزن بدن آدمی از آب ترکیب شده‌است .

آب چه در ترکیب خون و چه در ترکیب سایر اعضای مختلف بدن رل‌مهمی دارد و اگر این عنصر آلوده باشد سبب آلودگی کلیه اعضاء مختلف بدن میشود هرفرم غذا یاهرداروئی که بخواهد جذب سلولهای بدن شود اول باید در آب حل شود و ازراه خون باعضای مختلف بدن برسد .

بنابراین آبیکه آلوده بگرد و خاك یادود کارخانجات باشد آبی که آلودگیهای میکربی وپارازیتی داشته باشد نه‌تنها ارزش آشامیدن را ندارد بلکه خود سبب ایجاد عوارض وناراحتی های گوناگون میشود که‌همه از آن مطلعند .

بیماریهای تمدن جدید چیست؟

درست است که تمدن جدید خود بادقت کافی در تنظیم امور بهداشت شهرها کوشیده و آب‌و سایرمواد غذائی روزانه را بهتر و سازگار تر ساخته‌است ولی ازطرفی آلودگی هوای شهرها سبب ناتوانی دستگاه تنفسی سکنه مخصوص‌آن میشود وهوای آلوده که ازراه دهن وارد دستگاه تنفسی آدمی‌بخصوص کودکان میشود خود سبب آزار ریتین و تولید عوارض مخصوص‌در خون می‌شود ودانشمندان فرانسوی باتجربیات خود اخیرا ثابت کرده‌اند که‌هوای آلوده به‌دوده شهرهاسبب کسر گلبولهای قرمز و سفیدخون میشود و کسراین دوخود یکی از بزرگترین عوارض و ناراحتی های بشری است چه یکی از آنهامامور تنظیم تنفس نسوج ودیگری مامور دفاع درمقابل بیماریهای مختلف است و باکسر آن بدن این دو مزیت را ازدست میدهد . .

ازشرح بیماریهای مخصوص اعصاب ـ قلب ـ استخوانها‌ـ دستگاه گوارش و سایر عوارض مخصوص که امروزه گریبان گیراغلب‌ساکنین شهرهای‌بزرگ‌است میگذرم و یاد آور میشوم که برای رفع کلیه‌این عوارض و بخصوص پیش‌گیری از پیدایش آنها گردش روز تعطیل رافراموش نکنید ـ سعی کنید که باگردش آنروز خستگی اعصاب و دستگاههای مختلف بدن را برطرف سازید ولااقل یك روز ازهوای‌تمیز و ناآلوده کوهستان استفاده کنید ریتین را از آلودگی های هفتگی خالی سازید و نگذارید که‌ازدیاد گردوخاك وسایر مواد سمی هوای شهر دستگاههای بدن شمارا رنجور کند .

انجمن‌های محلی

انجمن‌محلی نواب‌جنوبی‌وسینا

برای فرزندان ما پارك کودك بسازید

پنجمین جلسه از دوره دوم انجمن محلی نواب جنوبی و سینا در منزل آقای مجتهدی بریاست آقای بیگلر و با حضور آقایان علی‌اکبر بابائی ـ دکتر محمد تقی اخوان ـ علی اکبر مروجی ـ عباس کاتبی ـ عباسقلی سرهنك‌پور ـ روح‌الله‌اکبر شاهی ـ جمشید محمدی ـ دکتر ابوالفضل مبینی‌تهرانی‌ـ حسن‌یکتا پور ـ بزرك دریابادی ـ ماشاءاله بیگلر ـ جواد لاکانی ـ داود آقا زاده ـ شهاب الدین مجتهدی ـ ابریشم کار تشکیل گردید ، آقایان مروجی و سرهنك پور در مورد نحوه‌انتخاب هیئت رئیسه مذاکراتی کردند مقرر گردید بدنبال اقدامات دوره گذشته نسبت به عمران و آبادی محل اقدامات جدی تری معمول گردد که‌در راس اقدامات مسئله پارك کودك کیوسك پست و تلگراف و مشکلات مدارس و راهنمائی و رانندگی است این مسائل در هفته آتی بحث و پس از اتخاذ تصمیم اقدام میگردد .

در انجمن محلی کوی فرح‌آباد

روشنائی معابر ونصب تلفن عمومی

جلسهٔ انجمن محلی‌کوی فرح‌آباد باحضور عده‌کثیری از اهالی محل (کارگران ـ کارمندان) وآقایان : غفاری ـ علی‌زاده ـ بانکی ـ عبداله‌زاده قرجه‌داغی ـ آیت‌نوعی ـ جعفرزاده ـ شیدائی درمحل انجمن تشکیل‌گردید .

پس‌از مذاکرات مقدماتی از طرف هریك از نمایندگان بسئوالات اهالی در مورد عمران وآبادی محل پاسخ داده شد .

سپس دربارهٔ اقدامات ۲۰ روزه انجمن نسبت بامور اصلاحی و عمرانی که منظور نهائی اهالی است از طرف نمایندگان توضیحات لازم بدین شرح داده شد :

نسبت بواگذاری منازل از طرف راه‌آهن که زمین آن از راضی اعطائی ملوکانه است نامه‌هائی به‌پیشگاه شاهنشاه معظم نسبت بواگذاری قطعی شرف صدور یافته است .

درمورد آسفالت چند خیابان کوچك وکوچه‌های محل دراین مدت‌تماس گرفته شد وقرار براین است‌که آقای سرهنك نظمی باتفاق آقای مینوچهر شهردار جوادیه برای بازدید محل بروند .

نسبت به استفاده روشنائی شبها درمعابر و نصب یکدستگاه تلفن‌داخلی برای پیش‌آمدهای غیرمترقبه نیز از طرف راه‌آهن اقدام وقریبا از هردواستفاده خواهد شد .

تصویب اسفالت چهار خیابان

جلسهٔ هفتگی هیئت‌مدیره انجمن محلی نواب جنوبی وسینا درمنزل آقای حسن یکتاپور بریاست آقای داود آقازاده باحضور آقایان سرهنك‌حسن راسخ نیساری ـ عباسقلی سرهنك‌پور ـ علی‌اکبر بابائی ـ روح‌اله اکبر شاهی ـ دکتر ابوالفضل‌مبینی تهرانی ـ جوادلاکانی ـ شهاب‌الدین مجتهدی‌ـ مشاءاله بیگلر ـ عباس‌کاتبی ـ جمشید محمدی ـ علی‌اکبرمروجی ـ حسن یکتاپور تشکیل گردید . ابتدا صورتجلسه قرائت وبا اعتراض آقای‌مروجی مواجه وبا تذکرات اصلاحی مشارالیه به‌تصویب رسید سپس ازطرف اعضاء هیئت مدیره درمورد هدفهای انجمن دائر باجرای منویات اعلیحضرت‌همایونی و دولت آقای دکتر امینی درمورد واگذاری کار مردم بمردم وانتخاب‌نمایندگان انجمن شهر مذاکراتی بعمل آمد .

ضمنا برای اینکه کارهای عمرانی محل زودتر عملی گردد مقررگردید هرهفته یکی‌از مقامات دولتی‌که صاحب‌نظر در زمینه‌های عمرانی و فرهنگی میباشد ملاقات و خواسته‌ها و نیازمندیهای محل حضورا مطرح‌گردد.

درپایان آقای سرهنك‌پور گزارش داد باکمك شورایعالی انجمن های محلی ومساعدت آقای سرهنك نظمی اسفالت خیابانهای عسکری شمالی ـ محمدی بربانك ـ طوسی ـ سلطانی ـ ناهید ـ وقسمتی‌از سالار منشعب از خرمشهر دربرنامه اسفالت گذارده شد واز اول سال آتی اقدام باسفالت خواهد شد .

در شورای همکاری بابرزن ۲۲

اعضاء جدید انتخاب شدند

جلسه شورای همکاری بابرزن ۲۲ درمحل برزن تشکیل گردید .

ابتدا صورت جلسه قبل قرائت وچون پیشنهاد شده بود که نسبت بتعیین صندوقدار وحسابدار ودونفر منشی اقدام شود لذا با اخذ رای مخفی آقای قاسمپور بسمت حسابدار وصندوقدار و آقای مظاهری و فلاحتی بسمت منشی اول ودوم انتخاب شدند وسپس آقای امیری رئیس برزن بعنوان قبل‌از دستور راجع به‌پیشنهاد آقای فلاحیان که درجلسه قبل تسلیم شورا نموده بودند توضیحاتی داده وراجع به‌همکاری بیشتری از طرف آقایان رؤسای انجمنهای ۱۴گانه غرب تهران که درحال حاضر عضو شورای همکاری با برزن را متقبل شده‌اند اشاره نموده ومورد تائید کلیه آقایان اعضاءقرارگرفت.

درانجمن محلی شمال خیابان بهار

اقدامات آینده مورد بحث‌قرارگرفت

سی‌وهفتمین جلسه هفتگی انجمن محلی شمال خیابان بهار بریاست تیمسار سرتیپ حکیمی وباحضور تیمسار سرتیپ دبیر ، تیمسار سرتیپ دکتر شایانفر و آقایان سرهنك اسفندیاری ، سرهنك پهلوان ، سرهنك اخگر ، افشار . طلاچیان ، کریمیان ، آرام ، عیلامی و مرعشی درمنزل آقای کریمیان تشکیل‌گردید . نامه‌های رسیده از شرکت واحد اتوبوسرانی درباره اتوبوسهای خطوط ۷بهار و ۸عباس‌آباد وسازمان تدارکات ارتش در مورد ۴۲۰۰ متر مربع زمین برای دبیرستان وشهرداری تهران برای تعیین نام خیابانها وسیله رئیس انجمن قرائت و پیرامون هریك از نامه‌ها بحث‌مفصلی بعمل آمد .

جدول

کلمات متقاطع

شماره ۲۰۰۹

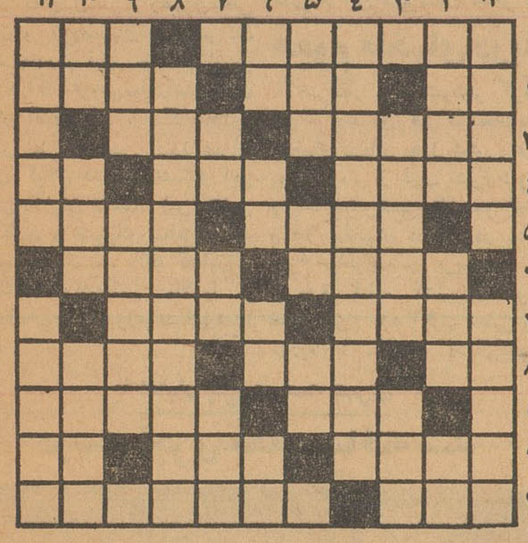

افقی :۱ـ درقدیم آخرشبها فقط برای پاقاپوق‌مسافرقبول‌میکرد‌ـ معمولا از زیرخاك بدست می‌آید۲ـ حرف اضافه ـ از شهرهای‌امریکا ـ بدین ترتیب از بسیاری بلاها در امان است ۳ـ درتاریخ مصرقدیم خواهیدیافت ـ باهمه سربزیری برسرنیزجامیگیرد ۴ـ همان بی‌هنر پیچ‌پیچ است ـ از لوازم حتمی زندگی ـ حرف سئوال ۵ـ شهرت بزش بیش ازخودش بود ـ باد ملایم ۶ـ از گلها ـ مهربان ومورد علاقه ۷ـ از بدش به خداپناه‌باید برد‌ـ چاق وچله ۸ـ از چهاربان ریشدار ـ رنگی است ـ پای‌سفره هفت سین می‌نشیند ۹ ـ هم برسرمیزنند هم به‌لباس‌میگیرند‌ـ چشمك فروش آسمانها ۱۰ـ میگویند ازمایه‌های زنده بودن است ـ سوراخ گیری ناپیدا ـ محصول چانه‌پرقوت ۱۱ـ میگیرند ونیازمیطلبند ـ حرف درشت را گفته‌اند !

عمودی : ۱ـ مطرب که عقیده دارد هردردی دارد ـ چابك وچالاك ۲ـ مطربی ـ پول غیر وطنی ـ چیزی نمانده بود که مفت بشود ۳ـ مضحك وخنده‌آور ـ از حیوانات ۴ـ وکیل‌الرعایالقب گرفته بود ۵ ـ انگشت برلب یعنی این ! ـ شکوه و بزرگی ـ از اقسام خاك ۶ ـ همراه هومیاندازند ـ هوش کم ـ جلوی آب می‌سازند ـ از رودخانه های فرنگستان ۷ـ شامه نواز یاشامه‌گداز ـ از اقوام نزدیك ـ روئی که موجب موفقیت تواند شد۸ـ آخرین اختراع درگرفتن و مخابره امواج ۹ـ معصیت ـ ازوسائل تفریح وسرگرمی و درعین حال آموزشی ۱۰ـ از اعداد این هم برای خود چیزی است ـ آتش در شهرجاویدان افکند ۱۱ـ ازاقسام فرش ـ قدر گوهر میشناسد .

حل جدول شماره ۲۰۰۸

	۱۱	۱۰	۹	۸	۷	۶	۵	۴	۳	۲	۱
۱	ی	ل	د	ـ	خ	ـ	ه	ل	ف	ا	ق
۲	ج	ـ	گ	ن	ـ	ن	د	ـ	ب	م	ر
۳	ـ	گ	ل	ا	ن	ـ	ـ	ن	ـ	ی	ط
۴	ا	ن	گ	ر	م	ه	ـ	ت	س	ـ	س
۵	ر	ع	ا	ر	ا	ـ	ن	و	ل	ـ	س
۶	ـ	ق	ا	ر	ـ	س	ـ	ر	د	م	ـ
۷	ـ	و	د	ی	خ	ـ	ر	ا	ا	ـ	ط
۸	ر	ـ	ی	ر	ـ	گ	ر	ـ	ر	ا	ر
۹	د	ـ	ـ	ـ	ر	ا	ر	گ	ـ	ا	ر
۱۰	ـ	ـ	ـ	ـ	ا	ر	ـ	ر	ـ	ر	ـ
۱۱	ـ	ـ	ـ	ـ	ـ	ـ	ـ	ـ	ـ	ـ	ـ

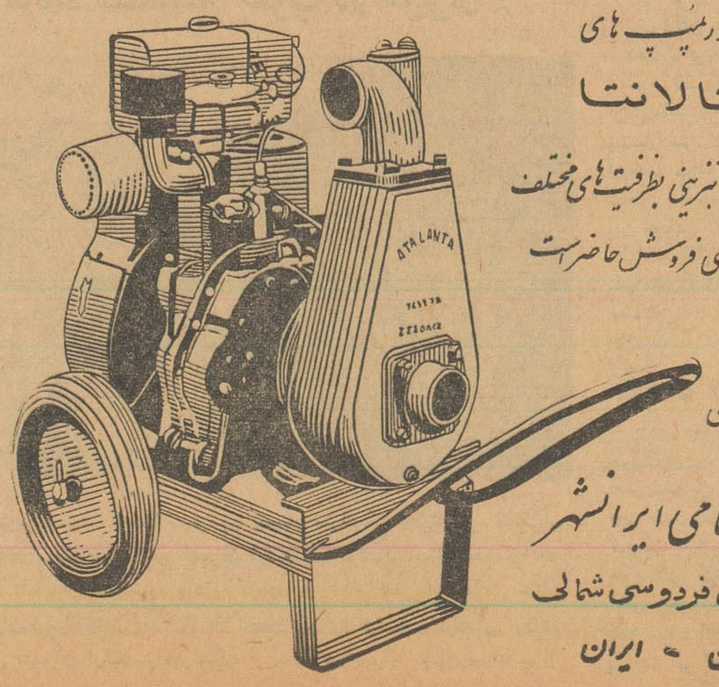

از شهرستانها اطلاع میدهند

تشکیل کلاس

خبرنگار مادر کوچصفهان گزارش میدهد بمنظوربالابردن سطح‌اطلاعات رهبران ترویج کشاورزی «ولمان» از توابع کوچصفهان با ابتکارحوزه عمرانی این بخش کلاسی بمدت ۱۵ روز تشکیل گردید . کلاس مزبور که چهل نفر از رهبران‌محلی ولمان و کوچصفهان‌در آن‌شرکت دارند چندروز قبل طی مراسمی بوسیله آقای فروغی‌معاون‌استانداری گیلان افتتاح شد . هنگام افتتاح کلاس مزبور رئیس ادارهٔ عمران استان گیلان هدف از تشکیل این کلاس را بیان داشت . این کلاس باهمکاری و تشریك مساعی‌ادارات ترویج، بهداشت ، بانك کشاورزی فرهنك ، ریشه‌کنی مالاریا و دامپزشکی و دامپروری تشکیل‌شده است .

طلسم شکسته شد

قرارداد تامین برق مهاباد مبادله گردید

بالاخره این طلسم شکسته شد و قرارداد تامین برق شهرستان مهاباد چندروز قبل بین شهرداری و شرکت‌پیمانکار مربوطه بامضاء رسید و مبادله گردید موتور مولد برقی که برای تامین روشنائی مهاباد خریداری‌شده بقدرت ۴۰۰ کیلووات میباشد واز هفتهٔ آینده مقدمات کار نصب مولد برق مزبور شروع خواهد شد . قرار است موتور جدید برق‌تاآخر اردیبهشت ماه سال آینده تحویل و نصب گردد . بابکارافتادن این‌مولدبرق روشنائی مهاباد‌بطور کامل تامین خواهد شد .

بهرحال اهالی این شهرستان دردرجهٔ اول از الطاف ملوکانه که‌با اعطای یك‌میلیون ریال چشم‌ودل‌مردم مهاباد‌راروشن کردند سپاسگزارند واززحمات بیدریغ فرمانده سپاه مهاباد، استاندار آذربایجان غربی ، فرماندار واعضای انجمن شهر مهاباد مخصوصا از فعالیتهای آقای‌مدرسی شهردار این شهرستان تشکر میکنند.

افتتاح کارخانه شماره ۵ تفکیك نفت و گاز

این کارخانه بدست کارکنان ایرانی ایجاد وآماده‌بهره‌برداری گردیده‌است

برای ایجاد کارخانه‌مزبور ازوسائل موجوددرانبارها استفاده‌شد

آقای منطقی بخشدار آغاجاری‌کارخانه تفکیك نفت‌وگاز شماره ۵را با قطع نوار سه رنك افتتاح می‌کند

خبرنگار مادر آغاجاری گزارش میدهد : چندروز قبل کارخانه تفکیك نفت وگاز شماره ۵ که در فاصله ۵۰ کیلومتری آغاجاری‌بدست کارگران ایرانی ساخته شده بود طی مراسمی افتتاح گردید . دراین مراسم بنابدعوت شرکت نفت کلیهٔ روسای دوایر دولتی وکارکنان ایرانی شرکت که در ساختمان و ایجاد این کارخانه فعالیت کرده بودند حضور داشتند .

ابتدا آقای مهندس قدسی‌رئیس اکتشاف و تولید نفت آغاجاری طی بیاناتی اظهار داشت شرکت نفت برای ازدیاد تولید نفت فعالیت‌زیادی شروع کرده وبدیهی است هرچه تولید نفت زیاد ترباشد درآمد کشور ما زیادتر است . من از کلیهٔ کارکنان ایرانی شرکت نفت که بادست‌توانای خود این کارخانه عظیم را بنانهادند وبه پیروی از منویات ملوکانه برای تولید بیشتر نفت کوشش کردند تشکرمیکنم

آنگاه آقای مهندس رمضان‌نیا معاون اکتشاف وتولید نفت در مناطق نفت‌خیز که برای شرکت‌در مراسم افتتاح کارخانه مزبور به آغاجاری آمده بودند اظهار داشت: باافتتاح این کارخانه تفکیك نفت وگاز تولید نفت در آغاجاری‌روزانه دویست هزار بشگه افزایش خواهد یافت .

درحال حاضر روزانه یکصد هزار بشگه نفت در دوچاه شماره ۳۰و۶۲ که لوله نفت آنهابه‌این کارخانه اتصال داردپس‌ازتفکیك گازبوسیله لوله به‌بندر معشور و آبادان‌ارسال میگردد واین امیدواری هست که‌با حفر چاههای جدید بزودی ظرفیت کار این کارخانه روزانه‌به دویست هزار بشگه نفت برسد .

آقای مهندس رمضان‌نیا افزود کارخانه تفکیك نفت و گاز شماره ۵ بدون دخالت کارشناسان خارجی بدست کارکنان ایرانی شرکت‌نفت آغاجاری ساخته شده و قابل توجه این است که کلیه وسایل‌ساختمان و دستگاههای کارخانه مزبور از قطعات اضافی که در انبار های مناطق نفت‌خیزموجود بوده استفاده شده و طی مدت ۹ماه ساختمان‌آن باتمام رسیده است که از امروز بهره‌برداری رسمی از آن شروع میشود. برق این کارخانه را دو دستگاه مولد برق ۶۰ کیلوواتی تامین مینماید وباریزه کاری هائیکه در ساختمان کارخانه مزبور شده است از کارخانه های مشابه بسیار مدرن‌تر میباشد .

پس‌از انجام این مراسم با قطع نوارسه‌رنك بوسیله آقای منطقی بخشدار آغاجاری کارخانه تفکیك نفت وگاز شماره ۵ بنام شاهنشاه افتتاح شد واز قسمتهای مختلف‌آن بازدید بعمل آمد . مراسم مزبور باپذیرائی از پانصدنفر مدعوین پایان یافت .

هجوم ملخهای دریائی به شوشتر وجیرفت

خبرنگار ما در شوشتر گزارش بمقامات مرکزی نیز گزارش شده میدهد چند روز قبل دستجات‌متعدد ملخهای دریائی بطول شش و عرض دو کیلومتر از طرف مشرق‌بشوشتر وقراءتابعه‌این‌شهرستان‌هجوم‌آوردند و فعلا ملخهای دریائی در بیابانها ومزارع اطراف‌شهر بزمین‌نشسته‌اند از طرف اداره کشاورزی شوشتر ضمن اعزام چند اکیپ مجهز برای مبارزه با ملخهای دریائی،جریان

در جیرفت

گزارش خبر نگار ما درجیرفت حاکیست در حدود یکماه است که ورود دستجات متعددملخهای دریائی به جیرفت و قراء تابعه آن ادامه‌دارد و روزی نیست که آسمان شهراز کثرت ملخهای دریائی که بسوی مزارع اطراف در پرواز هستندسیاه نشود .

هجوم بیسابقه ملخهای دریائی موجب ناراحتی و نگرانی کشاورزان و باغداران جیرفت و حومه شده است و از مسئولین امور تقاضادارند که برای مبارزه‌با این حشرات‌موذی اقدام گردد .

مست نیمه شب

کلانتری‌رابرهم‌ریخت‌و بلوائی بپاکرد !

درشهرستان گرگان جوان شروری بنام جواد گاه‌وبیگاه مست میکند وایجاد مزاحمت وناراحتی مینماید . اهالی‌او را «مست نیمه‌شب» لقب داده‌اند.

پریشب این مست نیمه‌شب یك‌بطرونیم ودکای دوآتشه سرکشید وبازهم مست کرد و بجان‌مردم افتاد...

جواد در حال مستی تلوتلوخوران بخانهٔ رحیم رفتگر همسایهٔ‌منزل خود رفت واورا برای خرید سیگار از خانه بیرون فرستاد در غیاب صاحبخانه ، جواد میخواست بهمسر مردبیچاره تجاوز کند که بادادو فریاد و مقاومت همسر رحیم‌مواجه گردید ووقتی رحیم و همسایگان برای کمك بزن بیچاره سررسیدند . مست نیمه‌شب باچاقو بجان آنها افتاد ورحیم ویکی از همسایگانش بنام حسن را بضرب چاقو مجروح کرد. جواد درحال مستی باپاسبان پست هم گلاویز شد ودر کلانتری هم بنای عربده جوئی را گذاشت واسباب واثاثیه کلانتری را درهم ریخت و تلفن‌کلانتری را شکست . صبح‌روز بعد مست‌نیمه‌شب راکه مستی از سرش پریده بود باپرونده متشکله بدادسرا فرستادند تامجازات بدمستیهایش را ببیند.

با اعتبار پنج در صد عمران

دوسد آجری محکم ساخته شد

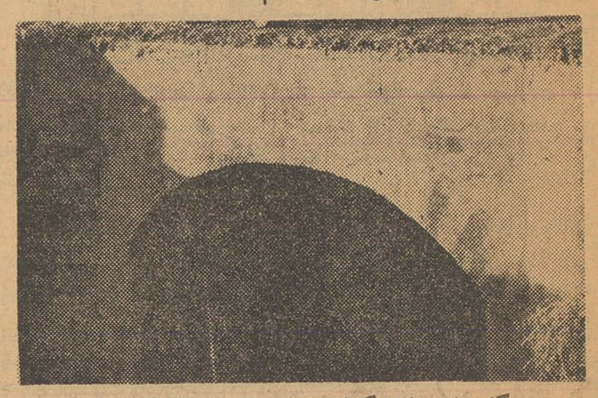

خبرنگار مادر زابل گزارش میدهد : اخیرا از طرف بخشداری «پشت‌آب» زابل وانجمن‌های دهات‌تابعه اقدامات عمرانی موثری برای انجام اصلاحات بعمل آمده است که از آن‌جمله‌ایجاد سدی برفاضل آب قراء کرباسك وپشت‌آب میباشد .

چون هنگام آبیاری اراضی مزروعی قراء کرباسك وپشت‌آب مجرائی برای جریان آب برودخانه نبود واز طرف دیگر موقع‌آبیاری اراضی اغلب اتفاق میافتاد که آب هرز میرفت باینجهت بااقدامات آقای فلاتی بخشدار‌بهمکاری انجمن ده وکدخدای محل بااعتبار پنج درصد عمران دوسد آجری ایجاد گردید و مورد بهره‌برداری قرارگرفت حالابا‌ایجاد این‌دوسد محکم هرگاه‌آب مورد لزوم باشد دریچه‌های سد بسته‌میشود ودر مواقعی که آب مورد لزوم نیست دریچه‌هاباز میگردد. در عکس‌بالا تونل یکی از سدهای آجری قراء کرباسك وشیب‌آب زابل که ازمحل صدی‌پنج عمران ساخته شده است دیده میشود.

وابستگان مطبوعاتی ایران در کشورهای خارج

از تاسیسات نفت جنوب و فرستندهٔ یکصد کیلوواتی اهواز دیدن کردند

خبرنگار مادر اهواز مینویسد چندروز قبل بنابدعوت شرکت ملی نفت ایران و شرکت‌های‌عامل ده‌نفر وابستگان مطبوعاتی سفارتخانه‌های شاهنشاهی ایران در ممالك خارجه از تاسیسات نفت دراهواز، آبادان وجزیره خارك بازدید کردندو بچگونگی‌عملیات صنعت نفت از بدوپیدایش آن در اعماق زمین تاهنگام استخراج وبارگیری آشنا‌گردیدند درتمام قسمتها از طرف متصدیان مربوطه توضیح لازم داده شد . وابستگان مطبوعاتی ایران درکشور های خارج از ادارهٔ انتشارات ورادیو و فرستندهٔ یکصدکیلوواتی رادیو اهواز نیز دیدن کردند و سپس باهواپیما رهسپار جزیرهٔ خارك شدند . پس‌از بازدید عملیات حفاری چاههای نفت در جزیره خارك واسکله های عظیم این جزیره به‌آبادان رفتند واز آنجا باهواپیما عازم تهران شدند. درعکس بالا وابستگان مطبوعاتی ایران در کشورهای خارج در یکی از این بازدیدها دیده میشوند.

درزیر چرخهای آهنین لکوموتیو

کودك کرو لالی ازدو پانیز محروم شد

غرش مداوم ورفت‌وآمد لکوموتیو ، که‌درایستگاه راه‌آهن«اندیمشك» مانور میداد برای کودکانیکه در اطراف ریل‌راه‌آهن مشغول بازی بودند جالب‌وخوش‌آیند بود . بچه‌ها بااینطرف و آنطرف میدویدند و هروقت لکوموتیو نزدیك آنها می‌رسید فریادی از شادی می‌کشیدند دراین میان کودکی که از داشتن گوش و زبان محروم بود چشمهای کنجکاو خودرا به سایرین‌دوخته بود وگاهی نیز به‌تقلید از دیگر کودکان روی ریل‌ها میدوید.

یکبار که کودك کرولال روی ریل جست‌وخیز میکردلکوموتیو غرش‌کنان سررسید وقبل‌از آنکه کودك خردسال بتواند خودرا کنار بکشد اورازیرگرفت . لحظه‌ای بعد کودك کرولال از داشتن دوپانیز محروم شده بود و روی تختخواب بهداری راه‌آهن اندیمشك ناله میکرد.

گزارش بالارا خبرنگار مادر اندیمشك ارسال داشته‌است.

وزش بادگرم در گیلان شروع شد

هرسال باوزش بادگرم در گیلان آتش‌سوزیهائی ایجادمیشود

هنوزدرسیاهکل‌وسائلی برای‌اطفای‌حریق‌احتمالی تهیه‌نشده

خبرنگار مادر سیاهکل گزارش میدهد کم‌کم‌وزش بادهای موسمی بنام بادگرم که همه ساله در گیلان میوزد و آتش سوزیهائی ایجاد میکند‌شروع میشود .ازهم‌اکنون‌وزش بادگرم درسیاهکل که درحاشیهٔ جنگل واقع گردیده است شروع‌شده‌وگرچه تابحال خوشبختانه ایجاد آتش‌سوزی‌نکرده ولی اهالی سیاهکل خاطرات تلخی از وزش این‌باد‌موسمی دارند . همین چندسال پیش بود که براثر وزش باد گرم در سیاهکل آتش‌سوزیهائی رخ‌داد‌وبعلت نبودن وسائل اطفای حریق خسارات زیادی وارد آمد .هنوز هم باوجود خطی وزش باد گرم‌درسیاهکل وسائل اطفای حریق وجوندارد‌وشهرداری این منطقه با‌آنکه چندین بار تاکنون ناظر وشاهدوقوع آتش‌سوزیهای ناشی از وزش بادگرم بوده هنوز وسیله‌ای برای جلوگیری ویا اطفای حریق‌تهیه‌نکرده است . باتوجه باینکه بیشتر ساختمانهای سیاهکل چوبی و شیروانی است ووزش‌بادگرم‌نیز اغلب‌مدت سه‌ماه در هرسال ادامه دارد و دراینمدت هرلحظه بیم وقوع آتش‌سوزی میرود اهالی تقاضادارند برای جلوگیری از بروز آتش‌سوزی ویااطفای حریق وسائلی تهیه شود. هم‌اکنون اهالی سیاهکل بنوبت شبها تاصبح بیدار هستند و مراقبت میکنند که مبادا براثروزش باد گرم حریقی ایجاد شود.

زن یاپول؟

کدامیك باعث این چاقوکشی شد

خبرنگارما ادررشت گزارش میدهد: چندروزقبل‌یکی ازرانندگان تاکسی رشت بنام صادق‌با دیلمی‌که دردست داشت شیشه داروخانه شمس واقع در خیابان پهلوی شهرستان رشت را شکست و بعد باچاقو مدیرداروخانه، بنام موسی رفیع سیمان معروف به موسی خشنود را مجروح کرد. ضارب وسیله آقای ستوان یکم بابك‌رئیس کلانتری بخش سه رشت دستگیر شد و مجروح نیز برای معالجه به بیمارستان پورسینا منتقل گردید. ضارب دربازجوئی علت این اقدام خودرا اختلاف برسر پول نسخه اظهار داشت . ولی شایع است که در این جریان پای زنی درمیان‌بوده است . فعلا جریان تحت رسیدگی است .

صادق،ضارب

مبارزه با ملخ

خبرنگار مادر بیرجند گزارش میدهد اخیرا دستجات متعددی از ملخهای دریائی در نزدیکی‌زاهدان وبیرجنددیده شده اند از طرف ادارهٔ دفع آفات نباتی سیستان و بلوچستان برای مبارزه با ملخهای دریائی اقدامات لازم بعمل آمده است.

انتصابات درشهرستانها

لاهیجان : آقای دکتر مظفر مظفری پزشك جراح بیمارستان‌پهلوی

آستارا : آقای شاهین پور ، رئیس اداره قندوشکر

گرگان : آقای اسماعیل مستجیر- پیشکار دارائی گرگان ودشت

آمل : آقای اکبر شیرازی ـ عضو علی‌البدل دادگاه شهرستان

آشتیان : آقای احمد قضائی ، رئیس ادارهٔ ثبت

سیاهکل ـ آقای کاظم میرپارسا ، رئیس بانك ملی

دماوند ـ آقای حسن صدری ، رئیس ادارهٔ ثبت‌اسناد

سنندج ـ آقای دکتر مجتبی مشکوری نجفی ،رئیس مرکز مبارزه باسل

آستارا ـ آقای سروان امیر بهبودی ، رئیس مرزبانی

تشییع جنازه فرمانده سپاه‌پنج جنوب در شیراز

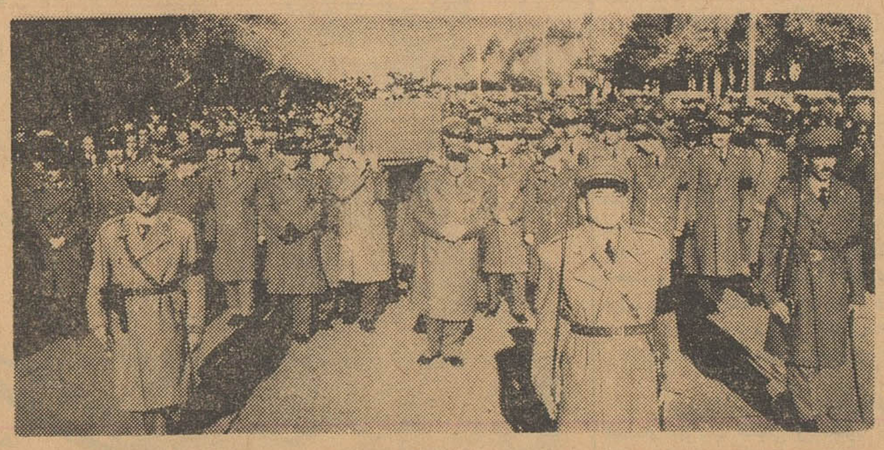

قبلا باستحضار خوانندگان عزیز رسید که‌جنازه مرحوم تیمسار سرلشکر نوذری فرمانده‌سپاه پنج جنوب از محل ستاد سپاه تاچهارراه زند روی‌دوش افسران ارشد سپاه ولشکر حمل شد وازآنجا باآمبولانس بفرودگاه منتقل گردید تابتهران حمل‌شود درفرودگاه پس‌از انجام احترامات نظامی جنازه بداخل هواپیما منتقل گردید و بتهران فرستاده‌شد. درعکس بالا جنازهٔ مرحوم تیمسار سرلشکر نوذری فرمانده سپاه پنج جنوب روی دوش افسران ارشدسپاه ولشکر از محل ستادسپاه بچهارراه‌زندشیراز حمل میشود.

انتخابات انجمن شهر در شهرستانها

داران فریدن ـ اعضای هیئت رئیسه انجمن شهر داران فریدن باینشرح انتخاب شدند: آقایان جواد پرنده رئیس ، رضا احمدی نایب رئیس ، علی شریفی وحاج حسین صانعی بسمت منشی انجمن شهرداران انتخاب گردیدند.

شادکان ـ از طرف بخشداری شادکان آگهی انتخابات انجمن شهر منتشر گردید.چون دورهٔ‌قانونی انجمن شهر شادکان‌تابنجم بهمن ماه امسال پایان میابد باانتشار آگهی بزودی انتخابات انجمن شهر این‌منطقه شروع خواهد شد .

کشف تریاك

چندروزقبل مامورین‌هنك‌ژاندارمری بجنورد ضمن بازرسی منزل شخصی بنام عبداله یکی از اهالی قریه «چابشلو» از توابع بجنورد درحدود دوکیلو و سیصد گرم تریاك افغانی کشف کردند .

تریاك مکشوفه ضبط شدوعبداله پس‌از تشکیل پروندهٔ مقدماتی تحت تعقیب قرار گرفت .

برای بازدید ومبارزه

خبرنگار مادر شیراز گزارش میدهد پریروز آقای دکتر امیدوار کارشناس عالی دفع ملخ وزارت کشاورزی باتفاق آقای دکتر بروکر کارشناس دفع آفات و چند نفراز همراهان بادوفروند هواپیمای‌سمپاش جهت بازدید مناطق آلوده به ملخ شیراز باین شهرستان وارد شدند تادر صورت لزوم در مناطقی که ملخهای بالدار تخم‌ریزی کرده‌اند مشغول مبارزه شوند.

مجلس یادبود

خبرنگار ما در اصفهان گزارش میدهد پریروز بمناسبت درگذشت مرحوم تیمسار سرلشکر نوذری فرمانده سپاه پنج جنوب از طرف تیمسار سرتیپ‌خزاعی فرماندهٔ‌مرکز تویخانه مجلس یادبودی در مدرسه سلطانی اصفهان برگزار شد. در این مجلس آقایان فرماندار،روسای ادارات دولتی ، افسران ارشدارتش شهربانی ، ژاندارمری و جمعی از معتمدین و معاریف اصفهان‌شرکت کردند.

توضیح دربارهٔ خودکشی

پدرو همسر و برادران مرحوم ستوان یکم کاظم محمدی که در قصر شیرین خودکشی کرد دربارهٔ خبر خودکشی آن مرحوم توضیح میدهند : شبی که ستوان محمدی خودکشی کرد شخص دیگری در اطاق وجود داشت وآن شخص فعلا مورد اتهام دادستان است و پروندهٔ امر در دادسرای کرمانشاه تحت رسیدگی است .

نمایندگان اطلاعات درخدمت مردم

مردم شهرستانها بوسیله نمایندگان اطلاعات خواسته های خود را شرح میدهند

بندر عباس

عده‌ای از کشاورزان و مالکین بندرعباس ودهات اطراف بدفتر نمایندگی اطلاعات آمدند و با اظهار نگرانی در مورد هجوم ملخ بمزارع کشاورزی اینمنطقه گفتند : تمام محصول کشاورزی امسال مارا ملخ‌از بین برده وآنچه هم محصول‌پیش فروش داشتیم طعمهٔ ملخ شده است حالا نه‌تنهامحصول کشاورزی خود را از دست داده‌ایم بلکه یك مبلغ‌کل هم بابت سلف فروشی محصول زراعتی خودبدهکار هستیم.

این‌عده میگفتند: ملخهای گرسنه دسته‌دسته بمزارع کشاورزی اطراف بندر عباس هجوم می‌آورند وطی یکی دوساعت آنچه هست ازبین میبرند و دوباره پرواز میکنند تامزرعه دیگری رااز بین ببرند.دسته‌هائی ازملخها نیز در هرمزرعه‌ای فرود آیند همانجا اطراق میکنند وتاآخرین برك محصول کشاورزی را میخورند .

تاکنون برای مبارزه با ملخ دراین شهرستان اقدام موثری صورت نگرفته ویکی از مالکین میگفت من پنجهزار اصله درخت مرکبات‌داشتم که امسال میبایستی اولین محصول آنراجمع‌آوری کنم ولی باهجوم ملخها بمزارع این منطقه حالا حتی یك درخت سالم هم ندارم. کشاورزان ومالکین بندرعباس تقاضا داشتند برای مبارزه با ملخ دراین شهرستان هرچه‌زودتر اقدامات موثری صورت گیرد.

آران کاشان

جمعی از نمایندگان اهالی آران‌بدفتر نمایندگی اطلاعات آمدند و گفتند :سالها میگذشت که بخش آران دارای شعبه ثبت‌اسناد بود ولی چندسال پیش ثبت اسناد این بخش‌را منحل کردند و یك گرفتاری بگرفتاری‌های اهالی افزودند این‌عده تقاضا داشتند مجددا شعبهٔ ثبت‌اسنادد‌ر آران تاسیس شود.

بروجن

جمعی از اهالی بروجن بدفتر نمایندگی اطلاعات آمدند وگفتند : پس‌از مدتها تقاضا و خواهش‌وتمنا برای اصلاح وضع مبادلات پستی بروجن‌بالاخره وضع مبادلات‌پستی‌این شهرستان بطورنیم‌بنداصلاح شد!باینمعنی که‌حالا پاکات‌عادی ونامه‌های سفارشی‌که ازبروجن بمقصد تهران ارسال میگردد از طریق شهرضاو اصفهان بطور نسبتا سریع مبادله میشود ولی پاکات بیمه وامانات‌پستی بروجن که بمقصد تهران فرستاده میشود کمافی‌السابق از طریق‌شهر کردبابیك سوار مبادله میگردد واین امر موجب تاخیر مبادلات پستی میشود. نمیشود این گره کوچك را هم از کار مابگشائید؟

علی‌آباد

چندروز قبل عده‌ای از نمایندگان اهالی علی‌آباد گرگان بامراجعه بدفتر نمایندگی اطلاعات گفتند: تاکنون چندین بار تاسیس جمعیت شیروخورشیدسرخ را در علی‌آباد تقاضا کرده‌ایم ودراین باره اقدامی نشده است‌این‌عده تقاضا داشتند برای تاسیس جمعیت شیروخورشید سرخ درعلی‌آباد گرگان اقدام لازم‌بعمل آید.

عبور از پنج قاره

سیل وحشتناك در اسپانیا

براثر سیل وحشتناکی که در اسپانیا روی داد بیش‌از ۵۰ دهکده و ۵۰ هزار هکتار زمین را آب فراگرفت .
سیل در شمال اسپانیا هراس انگیزتر بود. دراین عکس یکی از این دهکده ها راکه درآب نیمه غرق است مشاهده می‌کنید .

یك پروفسور سوئدی معتقد است :

با نور بالا حرکت کنید!

خلاصه

اخیرا کنفرانسی دراستکهلم با شرکت عده‌ای از متخصصین تشکیل شد و درباره کاهش خطرات تصادم اتومبیل بحث‌هائی شد . از جمله پیشنهاداتی که دراین کنفرانس بعمل آمد ، پیشنهادات مربوط به ساختمان اتومبیلها از همه جالبتر بود .

این عده عقیده داشتند که :

۱ـ درها و قفلهای اتومبیلها محکمتر ساخته شود . ۲ـ صندلی‌ها طوری ساخته شوند که هنگام تصادف از جای خود حرکت نکنند و کنده نشوند . ۳ـ دراتومبیلها دستگیره‌ها واجزاء تیز و برجسته تعبیه نشود . ٤ـ رل طوری ساخته شود که هنگام تصادف صدمه نرساند و داش‌برد اتومبیل گرد باشد . ۵ـ برای حفظ و سلامت ناحیه گردن دقت شود واز کمربند خطر استفاده شود .

مطالعات مربوطه نشان میدهد که‌از ۲٫۵۰۰ تصادفی که ۳٫۵۰۰ اتومبیل درآن صدمه دیده است سرعت۹ درصد اتومبیلها از ۵۰کیلومتر در ساعت کمتر بوده ولی شدت ایست سبب مرگ شده است . از این ۳۵۰۰تصادف ۱۷۵۰ کمربند نجات باعث سالم‌ماندن سرنشین شده است و در ٥٤ تصادف کمربند نجات از شدت جراحات کاسته است .

یك روانشناس سوئد بنام‌پروفسور گانار یوهانسون عقیده داشت که نور بالا برخلاف آنچه مردم فکر میکنند قطبی میباشد . خطر ندارد و راننده را گیج نمیکند . بعقیده وی تا آخرین لحظه‌میبایستی از نور بالا استفاده نمود ولی دراین صورت سرعت نمیبایستی از ٤٥ کیلو متر بیشتر باشد . بعقیده وی‌بهترین چراغ برای اتومبیل چراغهای دو

چهره‌ها و گفته ها

بدخلق‌ترین اشخاصی‌که من‌دیده‌ام‌کسانی بوده‌اند که‌میدانسته‌اند خطا کار هستند .

ویلون میزنر

هرچه ببالاتر صعود کنید بیشتر پشت خود رانشان میدهید و همیشه یك وسوسه وحشتناکی وجود داردکه دیگران ازپشت به‌شما ضربه بزنند .

دکتر جوزف‌پك

زنان و مردان انگلیسی در سنین پائین‌تر ازدواج میکنند

آمارسال ۱۹٦۱ نشان میدهد که که جمعیت انگلستان در دهسال‌گذشته نزدیك به دومیلیون افزایش یافته و باین ترتیب به رویهم ۲٫۵۲ میلیون بالغ گشته است .

سرشماری مزبور بهمچنین نشان میدهد که زنان و مردان اکنون‌بسیار جوانتر ازدواج‌میکنند وماه‌مارس‌ماه‌دلخواه زوجهای جوان است (زیرا ازدواج‌در این ماه موجب معافیت بیشتر ازمالیات درآمد میشود) و حد متوسط تعداد فرزندان خانواده ها از دو بیشتر است .

هرگز زمینه ازدواج برای دختران جوان تا بدین پایه درخشان نبوده است . اکنون درانگلستان‌تعداد مردان کمتر از ۳۵ سال برزنان فزونی‌دارد.

نگاهداری قلب در یخچال

دکتر اودری اسمیت از اعضاء مؤسسه ملی بررسیهای پزشکی‌درائر حادثه‌ای متوجه شده‌که اعضاء زنده بدن را میتوان دریخچال نگهداری‌کرد. هنگامیکه دکتر اسمیت مشغول‌بررسی بودبیك‌بطری‌مایع حلال دیمتیل‌سولف اکسید برخورد پس‌از تجربه معلوم شدکه مایع مزبور اعضاء بدن حیوانات ویا تمام حیوانی را دریخچال بدون آسیب رساندن بسلولهای زنده وجذب آوندهای خون نگهمیدارد . قلب را میتوان دربرودت چند درجه سانتیگراد زیر صفر نگهداری‌کرد و پس‌ازرسیدن بدرجه حرارت معمولی دومرتبه‌بضربان انداخت .

این کشف امکان نگهداری‌قسمتهای بدن را ممکن میسازد . ولی قبل از اینکه بتوانیم قلب ، کبد ویاقلوه‌هائی رابجای‌قلب ، کبد ویا قلوه‌های‌دیگری بگذاریم بایستی درجراحی پیوندزدن اعضاء بدن پیشرفتهای بیشتری‌حاصل شود . پیوند زدن اعضاء بدن‌انسانی تاکنون فقط بین دوقلوها مقرون به موفقیت بوده است .

جراحی با اشعه ماوراء صوت

جراحان آمریکا و انگلستان یك روش انقلابی بخصوص‌در زمینه جراحی سرطان ابداع کرده‌اند ..

گروهی ازجراحان‌انگلستان وامریکا تحول‌بزرگی‌درجراحی بوجودآورده‌اند این تحول که بطور همزمان در لندن ونیویورك صورت گرفته است‌بسیاری از بیماریهای غیر قابل علاج رادرمان پذیر میسازد . از این پس جراحی‌را میتوان‌بدون چاقو انجام‌داد . جراحان انگلیسی با امواج پرقدرت اشعه ماوراء صوت و جراحان امریکائی با اشعه ای که از ذرات پروتون تشکیل شده است اقدام بعمل میکنند بااین وسائل جدید میتوان روی یك سطح بسیار کوچك از بدن که قطر آن در حدود میلیمتر است اقدام بجراحی کرد . مزیت بزرگ دیگر روشهای جدید این است‌که‌بعداز عمل جراحی هیچ جراحتی برجای نمیماند .

این روش جدید بخصوص درمورد جراحی سرطان پیشرفتهای شایان توجهی را باعث میشود . جراحان انگلیسی . با کمك «چاقوی صوتی» خود توانسته اند دوبیمار را که کاملا کر بودند نجات دهند وشنوائی آنهارا بازگردانند . جراحان امریکائی نیز با «چاقوی اشعه پروتون» دخترك خرد سالی را از چنگ یك غده مغزی نجات دادند . انجام این اعمال با کارد های معمولی جراحی تقریباغیر ممکن بود .

گروه جراحان انگلیسی وامریکائی که این دوروش انقلابی را ابداع کرده‌اند اظهار میدارند که بکمك‌امواج ماوراء صوت وامواج پروتون میتوان بسیاری از انساج سرطانی را که در اعماق بدن قرار گرفته‌اند و جراحی آنها غیر ممکن است از میان برد.

یك سیکلو ترون مخصوص امواج پروتون را تولید میکند و جراحان آنرا روی نسجی که قصد برداشت آنرا دارند متمرکز میسازند وبدین ترتیب نسج را ازمیان‌میبرند عین همین روش بکمك امواج ماوراءصوت با قدرت زیاد انجام میشود .

روش پرارزش‌این‌جراحان‌امیدواری بسیار زیادی برای گروه کثیری از بیماران بوجود آورده است وبدون تردید بکمك آنها میتوان عده زیادی را از چنگال مرگ نجات داد .

فیگارو

تارزان دزد نیست

زن جونی ویسمولر شناگر معروف آمریکائی که بسبب ایفای نقش تارزان در فیلم های هولیوود شهرت دارد امروز اظهار داشت که گزارش خبرگزاری‌چین کمونیست دایر بر اینکه شوهر او باتهام‌دزدی در نیویورك بزندان افتاده و اکنون زنش در فقر و بی پولی بسر میبرد کاملا دروغ و خنده آور است .

خبرگزاری چین کمونیست در گزارش‌خود گفته است که‌سرنوشت تارزان مانند سرنوشت تمام هنر ـ پیشگان دیگر آمریکائی است که ارزش و قدرت آنها تنها با پول سرمایه داران آمریکائی معاوضه میشود .

اما همینکه قدرت آنها برای‌پول سازی‌ته کشید به فقر وگرسنگی محکوم میشوند و ناگزیرند برای امرار معاش خود دست به دزدی بزنند .

یك‌میلیارد‌تومان‌برای‌تلویزیون رنگین

در آمریکا یك میلیون دستگاه گیرنده رنگین تلویزیون وجوددارد‌وبزودی این دستگاه عمومیت پیدا خواهد کرد

برای کسانیکه از برنامه های تلویزیون استفاده میکنند موضوع‌بکار افتادن تلویزیون رنگین بسیار جالب توجه است . آیا تحول تلویزیون معمولی بتلویزیون رنگین بهمان‌سرعت که فیلمهای معمولی بفیلم رنگی‌تبدیل شدند صورت خواهد گرفت ؟ معلوم نیست زیرا مسئله تلویزیون خیلی پیچیده‌تروغامض‌تراز مسئله‌سینماست و هنوز مشکلات بسیار زیادی وجود دارد .

اکنون فقط در امریکا تلویزیون رنگین جنبه تجارتی پیدا کرده است و آن هم با قیمتی بسیار گران نقشه ها و طرحهای اولیه مربوط بتهیه تلویزیون رنگین تنها در امریکا حد اقل‌یك میلیارد تومان خرج برداشته است . هم اکنون در این کشور یك میلیون‌دستگاه‌گیرنده تلویزیون‌رنگی کار میکند که قیمت هرکدام از آنها حد اقل هشت هزار تومان میباشد . در انگلستان تلویزیون رنگین هنوز در مرحله آزمایشی است.در شوروی فرستنده تلویزیون رنگی فقط روزی چند ساعت‌کار میکند وآن‌هم بیشتر اختصاص به برنامه پزشکی و علمی دارد .

برای بکار انداختن تلویزیون رنگی باید تمهیدات جالبی بکار رود .چشم انسان مدت چند صد ثانیه تصاویر را در خود حفظ میکند بهمین جهت یك فرستنده تلویزیون رنگی از یك‌تصویر معین سه نقش تولید میکند یکی برنگ آبی دومی برنگ قرمز و سومی برنگ سبز . چشم انسان چون فاصله زمانی این تصاویر بسیار کم است نمیتواند آنهارا جدا از هم ببیند و فقط مجموعه آنها بروی شبکیه چشم نقش میبندد و ماتصوری از یك عکس رنگین پیدا میکنیم .تمام دستگاههای فرستنده تلویزیون رنگی از این اصل استفاده میکنند منتهی روش آنهادر فرستادن تصاویرمتفاوت است .

بهر حال بنظر میرسد که صنعت تلویزیون رنگی‌بمراحل تکامل‌خودخیلی نزدیك شده است .

سرویس علمی خبر گزاری فرانسه

دوسفینه برای سفر بکره ماه

دانشمندان آمریکائی فعالانه تلاش میکنند تا اولین کشوری باشند که بر کره ماه دسترسی یابند . اینك دو طرح‌دردست‌اجرا است که یکی طرح مرکوری‌و دیگری طرح جمینی نام دارد . با طرح اول یکنفر وباطرح دوم دو نفر به‌کره ماه‌خواهندرفت. سفینه جمینی باموشك تیتان دوم وسفینه‌مرکوری با موشك اطلس به فضا میرود .

جانی سفیدپوش

نوشته : پل گوردو

ـ٤ـ

«دسرو» بمحض دریافت نامه کنت «موث» نزد آقای «دوکلو» رفت .

دوکلو وکیل دادگستری و مشاور پادشاه در ناحیه «پاس‌ـمارش» بود وضمنا پول زیادی داشت .

«دسرو» از «دوکلو» تقاضا کرد برای چند ساعت ده کیسه‌طلا

باو بدهد .او قول دادکه این پول‌ها حتی از خانه او خارج‌نخواهدشد. دوکلوکه خود نیز گاهی بکارهای قاچاق مبادرت میورزید ازآنجا که بین قاچاقچیان همبستگی و همکاری لازم درمواقع ضروری بوجود می آید تقاضای «دسرو» را پذیرفت بدون آنکه تضمینی از اوبخواهد.

***

صبح ۱٦ دسامبر ۱۷۷٦ «دسرو» به بندر «سن پل» رفت‌تا ازبانو

«موث»و پسرش استقبال کنند ـ هنگامیکه مسافرین قدم‌بروی سکو گذاشتند «دسرو» با دست های باز بسوی میهمانان خود رفت و گفت : «خوش آمدید ! اجازه میدهید باروبنه شمارا بردارم ؟ شما منزل من بیائید ، اینطور نیست ؟»

بانو «موث» در پاسخ «دسرو» گفت :

«هرگز! زیرا شوهرم توسط مباشر ما آقای «ژولی» در هتل «نتردام»واقع درخیابان «پائون» برای ما اطاق رزور کرده‌است . اما همسر من قبلا تدارکات لازم‌را فراهم دیده است شما نمیخواهید اورا به بینید ؟»

«دسرو» بقدری ماهرانه رفتار کرد که سرانجام کنتس «موث» و پسرش تسلیم او شده وبخانه «دسرو» واقع درخیابان «بوبورك»رفتند ودر آنجا اقامت گزیدند .

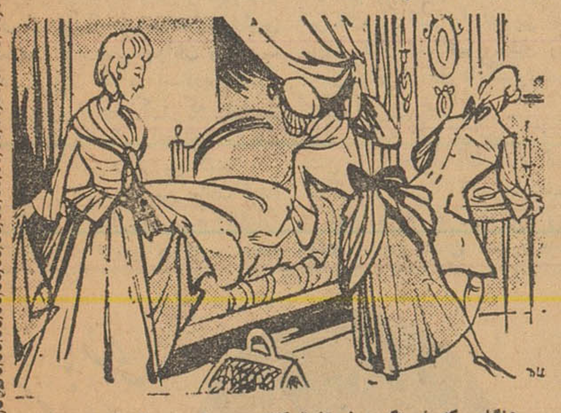

هنگامی که خستگی سفر از تن‌کنتس «موث» بیرون رفت . «دسرو» اورا باطاق کار خود برده و کیسه های طلارا باو نشان داده و گفت : «کنتس من ! ملاحظه می کنید که من آماده پرداخت ۱۳۰ هزار لیره قرض بشما هستم . این پولها بمحض‌آنکه اسناد نهائی فروش در محضر بامضاء رسید بشما پرداخت خواهد شد . »

کنتس «موث» با پیشنهاد «دسرو» موافقت کرد .

***

این ماجرا درست در همان روز ۱٦دسامبر ۱۷۷٦ روی داد که «دسرو» همانطور که در آغاز این داستان دیدیم بعد از ظهر بنام جعلی «دکودرای» زیر زمینی بانو ماسون را واقع در خیابان «مورتلری» اجاره کرد .

ناتمام

ـ ۷۳ ـ

گناهکار کیست؟

آخرین اثر : آگاتا کریستی

کوششی‌که باحداکثر تحمل وبردباری توام باشد همیشه پایدار ترین کوشش هاست ، وعمیق ترین کینه‌ها آن کینه‌ای است که آرام آرام و روز بروز عقده میشود و متراکم میگردد .

سرروبن ،نه سال تمام جز خشونت و بدرفتاری نسبت‌به منشی خودرواندانشت ، و نه سال تمام وجود این زن را باسکوت او تحمل کرد. اما بالاخره لحظه‌ای فرامیرسد که کاسه صبر لبریز میشود وتاری که بیش از اندازه تحمل آن کشیده شده می‌گسلد . همان حادثه‌ای‌که در آن شب وحشتناك که پیش آمد. سرروبن بستر‌خود را درمقابل دفتر کارش پهن می‌کرد ، اما منشی او بجای آنکه بعادت همیشگی باآرامی و ملایمت ودر عین حال بافروتنی بطرف دربرود ،دست بردو دسته‌ای از چوبهای انبوه جنگل را کند وبرسرووری مردی که بازهم اورا می‌آزرد و شکنجه میداد شروع‌به کوفتن کرد .

«پوآرو» روی‌خودرا بطرف «تره‌فوزیس» کردکه هاج وواج اورا می‌نگریست .

ـکوشش شمابرای ثبوت غیبت درمحل جنایت خیلی‌ساده‌لوحانه است . آقای آستول ، شما تصور میکردید که در اطاق هستید و معذلك هیچکس شمارا در حال رفتن به آنجا ندیده است . شما پس از آنکه سرروبن را به هتل رساندید و پس‌از آنکه سروصدا راشنیدید از سالن برج‌خارج شدید تا خودرا در پشت دریچه پنهان کنید . وقتی که شارل لوینسون وارد آنجا شدو هنگامیکه لیلی مارگواو هم بنوبه خود رسید شما در آنجا بودید. شما وقتی بدون سرو صدا به اطاقتان رفتید که مدتی طولانی از این وقایع میگذشت.

ـ ۷٤ ـ

آیا اینها را انکار میکنید ؟

ـمن...من هرگز انکار نمیکنم .

پوارو گفت : ختمش کنیم . دو هفته است که‌من نقش مضحکی را ایفا میکنم . من به شما چنین وانمود کردم که پرونده‌ایکه در باره شما مفتوح شده بود بسته شده‌است . آثار انگشت، پاشنه‌کفش هاو وضع آشفته اطاق‌شما وکارهای نیمه‌کاره‌تان زبان گویایی‌داشت. من بذروحشت را در ذهن وفکر شما کاشته‌وشما از شدت ترس شب هاتا صبح نخوابیدید ،دایما هراسناك بودید واز همه‌کس وهمه چیز وحشت داشتید .آیا ازشما آثاری درسالن برج باقی نمانده است ، وآیا حتی آثار کفش های شما در سالن برج وجودندارد ؟

شما دایما وکماکان این خانه را در ذهن خودمرور میکردید ودرباره آنچه کرده بودیدو آنچه که فراموش کرده بودید تابکنید اندیشه و ذهنتان دائما مشغول بود . اما بالاخره قدم اشتباهی را که مورد انتظار من بود برداشتید .

بعد از ظهر امروز من علایم وحشت را در چشمان شماخواندم و هنگامیکه مرا مشاهده کردید که من از این پلکان ـهمان محلی که مدتها خفاگاه شما بود ـچیزی برمیدارم . بخوبی دیدم که چقدر هراسناك و نگران هستید.

درهمین لحظه بودکه دیگر تمام اسرار قتل توی مشتم بود. تنها لازم بودکه جعبه کوچکی رابدست ژرژ بدهم‌وخودم‌خارج شوم .

پوآرو ـ سپس ژرژ را صدا کرد:

ـبله آقا .

ـاز شما خواهش میکنم تا دستوراتی راکه موقع خروج از راه پله به شما دادم برای این آقایان وخانمها تکرار کنید.

ـبه‌من گفتیدکه بعد از آنکه جعبه را درهمان جایی گذاشتم که‌دستور داده بودید ، در محل‌جالباسی اطاقتان پنهان شوم ودرهمانجا بمانم . درساعت سه وربع آقای تره‌فوزیس واردشد ، مستقیما به‌سمت راست رفت و جعبه را از توی اشکاف برداشت .

ـ ۷۵ ـ

پوارو که مسلسل وار صحبت میکرد ادامه داد:

ـتوی این جعبه یك پنجه بوکس معمولی وجود داشت . من همیشه حرف راست میگویم . خود من هم ازراه پله چیزی‌برداشته بودم ، یعنی پنجه بوکس را برداشته بودم !میگویندکه این کار خوش شانسی می‌آورد .

بنابر این منهم شانس داشتم چون به‌این ترتیب قاتل را پیدا کردم .

پوآرو روی خودرا بطرف منشی سرروبن برگرداند :

ـملاحظه میکنید ؟ شما لورفته‌اید .

تره فوزیس ناگهان روی یکی از صندلیها ولوشد . بعد در حالیکه با دست های خود صورتش را پوشانده بود هق‌هق کنان شروع به گریستن کرد. در اثنای گریه فریاد میکشید :

ـدیوانه بودم ! دیوانه بودم ! ولی ..اوه .. پروردگارا !... او جان مرا گرفته بود ، او بیش از حد طاقت انسانی مرا شکنجه کرده بود !سالها مرا شکنجه کرده بود !من از او نفرت داشتم ! از او بیزار بودم !

لیدی آستول جواب داد :

ـمن تمام این هارا میدانستم !

وسپس ازجابرخاست در سیمای او پرتوی ازیك پیروزی‌وحشی وبیرحمانه موج میزد .

ـمن میدانستم که این مرد قاتل است .

پیرو گفت :

ـحق باشما بود . ممکن است روی هرچیزی اسم‌های مختلف گذاشته شود، اما حقیقت امر با تغییر اسم تفاوت نمیکند فهم‌ودرك شما کاملابجاودرست بود، لیدی آستول ،ومن به‌شما تبریك میگویم.

ـپایان ـ

جشن ورزشی اطلاعات بانوان

بقیه از صفحه ۵

رضاشاه کبیر شروع شد وبلافاصله اعضای تیم والیبال دبیرستان رضا سرگرمیهای سالم و نشاط بخش برای خانمها قدردانی کرد وجوائز قهرمانان را توزیع نمود.

از طرف رادیو ایران یك گلدان گل نقره بزرك توسط آقای تقی روحانی بخانم ضرابی اهداء گردید .

شاه کبیر وتیم والیبال انجمن بوسط میدان مسابقه آمدند وبازی یادبود این مسابقه به تیم دبیرستان رضاشاه کبیر اهداءشدو دراین مراسم یك گلدان نقره بعنوان راشروع کردند.

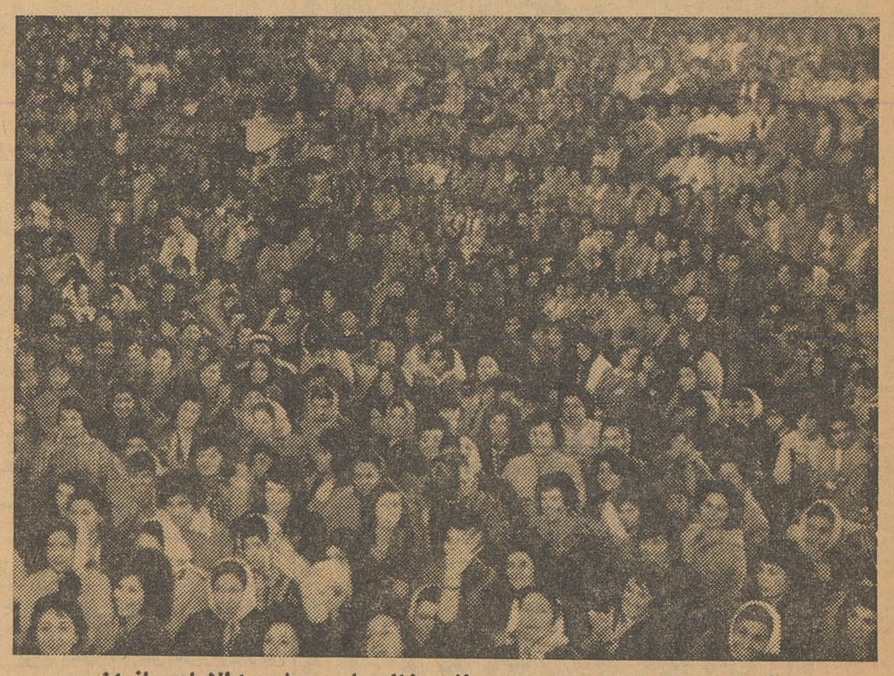

گوشه‌ای از جمعیت پنج هزار نفری‌خانم ها در جشن اطلاعات بانوان

این مسابقه که بمنظور جلب‌توجه وعلاقه خانمها نسبت بامر ورزش ترتیب داده شده بود وجنبه‌دوستانه ونمایشی داشت پس‌از دوگیم‌بپایان رسید. دراین موقع سردبیر اطلاعات بانوان ضمن بیان گزارشی از سازمان ورزشی انجمن و فعالیتهای آن از تیمسار سپهبد عمیدی رئیس سازمان تندرستی جوانان و تربیت بدنی ایران که در استادیوم‌حضور یافته بود تقاضا کرد که جوایز قهرمانان والیبال واعضای سازمان ورزشی انجمن را توزیع کند.

تیمسار عمیدی ضمن بیانات کوتاه وموثری از فعالیتهای مفید اطلاعات بانوان برای ترویج ورزش و ایجاد

برنامه های هنری

آنگاه سایر قسمت های برنامه جشن هنری یکی بعداز دیگری‌به مرحله اجرادرآمد :

صحنه‌ای ازمسابقه هیجان‌انگیز والیبال بین تیم های انجمن و رضاشاه کبیر .

سردبیر اطلاعات بانوان ازهمکاری های موثر اولیاء محترم دبیرستان رضاشاه کبیر و هنرمندان و ورزشکاران این دبیرستان تشکر کرد.

بتصویب جمعیت که‌باکف زدن های متوالی وابراز احساسات‌شدید قهرمانان ورزشی را تشویق می‌کردند قرار شد تیم والیبال زبده انجمن بنام ۱۷ دی نامگذاری‌شود.

تجلیل از خانم ضرابی

پس‌از خاتمه این مراسم بلافاصله جشن بزرك هنری آغاز شد که کارگردانی آنرا آقای حمیدقنبری هنرمند معروف عهده‌دار بود وعده زیادی از هنرمندان مشهور رادیو وتلویزیون در آن شرکت داشتند جشن هنری‌بمناسبت تقدیراز فعالیت های سی‌ساله هنری خانم ملوك ضرابی خواننده محبوب رادیو ترتیب داده شده بود وابتدا خانم ضرابی روی صحنه آمد و چنان مورد تشویق وتقدیر جمعیت واقع شد که سالن بزرك استادیوم از صدای کف‌زدن فریاد شادی‌مدعوین بلرزه درآمد .

خانم ضرابی چند قطعه از ترانه های خودرا بامهارت اجرا کرد و آنگاه آقای روح‌اله خالقی موسیقی دان معروف ایران بیاناتی درارزش هنر وشخصیت هنری خانم ضرابی ایراد نمود وسپس جوایز وهدایائی که از طرف موسسات مختلف و دوستاران هنر برای تقدیر از خانم ضرابی ارسال شده بود بایشان تقدیم گردید.

درمیان این جوایز و هدایاعلاوه برجوایزی که‌توسط‌اطلاعات بانوان تقدیم گردیده ، گلدان نقره‌بزرگی که از طرف رادیو ایران به‌خانم ضرابی اهداء شده بود جلب توجه میکرد. آقای‌روحانی‌رئیس‌رادیوایران که برای شرکت‌دراین جشن‌حضور یافته بود هنگام اهداءاین‌جایزه بخانم‌ضرابی‌ازخدمات وزحمات و فعالیتهای هنری سی‌ساله وی‌تقدیر کرد وضمن بیانات موثری مقام هنری خانم ضرابی را موردستایش قرار داد.

ارکستر دختران دبیرستان‌رضا شاه کبیر چند قطعه نشاط‌انگیز اجرا کردند ، هنرمندان هنرستان بالت مادام یلنا چندرقص جالب را ماهرانه روی صحنه آوردند ، خانم شهین بشیری خواننده خوش‌صدای روی صحنه‌می‌آمدوجوایز هنرمندان برنامه را تقدیم میکرد . تشخیص هویت این عروس خانم مرموزبین مدعوین بمسابقه گذاشته شده بود و همین موضوع کنجکاوی همه را برمیانگیخت .

تیمسار سپهبد عمیدی هنگام توزیع جوائزقهرمانان

تلویزیون و عضو سازمان هنری اطلاعات بانوان برنامه جالبی اجرا نمود بعد دسته اکروبات برادران هوشمند عملیات اکروبات جالبی انجام دادند ، آقای ناصر مسعودی خواننده خوش‌صدای رادیو ایران چندترانه شورانگیز محلی خواند. دوشیزه افخم مهاجر نیز بهمراهی ارکستر آقای حسن لشکری چند ترانه جدید اجرا کرد، آقای‌بهمنیار هنرپیشه محبوب کمدی برنامه فکاهی جالبی را روی صحنه آورد وپروفسور شاندوعملیات سرگرمی‌و شعبده‌بازی محیرالعقولی انجام داد.

برای حسن ختام برنامه که تا ساعتی از ظهر گذشته بطول‌انجامید ازدوهنرمند محبوب و خواننده مشهوررادیو ایران‌آقایان گلپایگانی وویگن دعوت بعمل آمده بود،آقای ویگن‌بهمراهی ارکستر آقای بیگلری و آقای گلپایگانی‌بهمراهی تار آقای تاکستانی و ضرب آقای افتتاح برنامه‌های‌خودرا اجراکردند ومورد تحسین و استقبال بیسابقه‌ای قرار گرفتند.

عروس مرموز ؟

ازنکاتی که در این جشن‌بزرك جلب‌توجه میکرد توزیع جوایز گرانبهای جشن توسط یك‌عروس خانم بود که پس از خاتمه هر برنامه بالباس سفید وزیبای عروسی دراین جشن جوایز بسیارگرانبهائی از طرف کارخانه کانادادرای برای قهرمانان ورزشی تهیه شده بود و همچنین از طرف نمایشگاه مبل ثابت ، فروشگاه ترمه ، کارخانه پیراهن بلانش ، کارخانجات ویتانا نمایندگی ساعتهای‌انیکار، نمایندگی پودررختشوئی نورمن وعده‌ای دیگر از موسسات محترم تجارتی‌هدایائی دراختیار اطلاعات بانوان قرار داده شده بودکه به‌اجراکنندگان برنامه های هنری تقدیم گردید . موسسه بزرك و مجهز مسافرتی «تی.بی.تی» نیز چندین‌اتوبوس در اختیارانجمن قرار داده‌بود که بدینوسیله از همکاری یکایك این موسسات محترم تشکر میشود.

اطلاعیه اداره راهنمائی ورانندگی

درمورد رانندگانیکه سه‌نوبت مرتکب خلاف شوند

چون دائره اجرائیات این اداره عهده دار انجام کلیه اموراجرائی بوده وبایستی امور محوله‌راسریعا انجام دهد وگزارشات خلافی‌روز افزون واصله باعث اشغال تمام وقت مامورین ومانع انجام وظیفه اصلی دائره مزبور گردیده است لذابدینوسیله باطلاع کلیه دارندگان وراننده‌گان وسائط نقلیه میرساند از این تاریخ بمامورین دائره مزبور دستور داده شد جزدر مواردی که ایجاب مینماید که متخلفین جلب گردند از اطلاع وابلاغ بمتخلفینی که برك تخلف برای آنان صادر گردیده وبدائره اجرائیات مراجعه ننموده‌اند خودداری وبامتخلفین باستناد همان اخطاریه الصاق شده باتومبیل اکتفا نمایند ودر صورتیکه متخلفین مراجعه‌ننمودند در موقع تعویض شماره برابر مقررات آنانرا که مشمول پرداخت‌جریمه اضافی نیز خواهند گردید بدادگاه اعزام دارند و ضمنا با متخلفینی که بیش از سه نوبت مرتکب تخلف گردیده باشند برابر آئین نامه رفتار و نسبت به توقیف گواهینامه آنان برای مدت معینی اقدام و ازرانندگی آنان نیز جلوگیری بعمل آورند .

اداره راهنمائی ورانندگی

نکات مهم لایحه جدید اصلاحات ارضی

بقیه ازصفحه اول

توشیح شاهنشاه رسید برای اطلاع عموم بطور کامل منتشر خواهدشد وبلافاصله وزارت کشاورزی اقدامات خود را درمنطقه مراغه آغازخواهد کرد.

در اینجا قسمت های مهم و برجسته لایحه جدید اصلاحات ارضی که بتصویب هیئت وزیران رسیده است بنظر خوانندگان می رسد.

در ماده اول قانون اصلاحات «زراعت ـ زارع ـ گاوبند ـ بزرگر کارگر کشاورزی ـ رئیس خانوار ـ خانوار ـ مالك ـ ده یا قریه ـ زمین آیش ـ مرتع ـ بیشه یا قلمستان باغ میوه» ازنظر قانونی تعریف شده است.

درماده دوم نوشته شده که «حد اکثر مالکیت کشاورزی هرشخص درتمام کشور یك ده ششدانك خواهد بود». بعد اشاره شده که مالکینی که بیش‌از یك‌ده دارند میتوانند یکی را بمیل خود برای خود انتخاب کنند وبقیه مطابق مقررات قانون تقسیم شود. بعد بموجب پنج تبصره وضع کسانی که دارای املاك دانگی وپراکنده‌هستند واملاك وقف شده مشخص شده است.

در ماده سوم‌مستثنیات ازمقررات ماده دوم ذکر شده که شامل‌باغات میوه و قلمستانهائی که‌عرصه و اعیان آنها متعلق بمالك باشد با حقابه معموله بملکیت مالك باقی خواهد ماند همچنین کلیه اراضی که ازطریق زراعت‌مکانیزه‌بدون‌شرکت زارع وبوسیله کارگر کشاورزی مورد بهره‌برداری واقع شده باشد مادامی که باین ترتیب مورد بهره‌برداری است از مقررات ماده دوم مستثنی است.

بموجب ماده چهارم از تاریخ تصویب قانون انتقال‌یا فروش‌مازاد برآنچه که طبق مواد ۲و ۳قانون بهر شخص تعلق میگیرد ممنوع استو بموجب ماده بعدی از تاریخ اجرای قانون چنانچه در نتیجه هر گونه عقد و معامله مجموع املاك متعلق بهر شخصی از حداکثرآنچه که طبق این قانون مجازگردیده تجاوز کند مازاد برایگان دراختیار سازمان اصلاحات ارضی برای تقسیم قرار میگیرد ولی اگر از طریق انتقال قهری باشد مازاد طبق مقررات این قانون خریداری و تقسیم خواهدشد.

اراضی قابل تقسیم عبارتست از زمینهای دهاتی که مازاد بر حد ـ نصاب‌باقی‌میماندوزمینهای‌موات‌وبایر بمنظور حسن اجرای وظایفی که‌در این قانون پیش بینی شده شورائی بنام شورای اصلاحات ارضی بریاست وزیر کشاورزی تشکیل میشود واجرای تصمیمات شورا به تشکیلاتی بنام سازمان اصلاحات ارضی محول میشود.

درماده هشتم گفته شده که‌در هر منطقه که باتصویب‌شورای اصلاحات ارضی عمل تقسیم شروع میگردد مراتب از طرف وزارت کشاورزی دوباروبفاصله ده‌روز بوسیله روزنامه کثیرالانتشار محل ویا سایر وسایل معمول محل آگهی خواهد شد و در ظرف یکماه از تاریخ نشرآخرین آگهی اشخاصی که میزان‌مالکیت آنان از حد نصاب مقرردرماده ۲ تجاوز نماید موظفند وضعیت‌املاك خودرا باتوجه به نکات قانون‌تنظیم وبمقامات تعیین شده از طرف‌وزارت کشاورزی تسلیم نمایند.

درماده نهم وضع اراضی که در اجاره میباشد روشن شده است‌در ماده دهم وضع ارزیابی وپرداخت بها معلوم شده است بموجب این ماده ملاك تقویم در آمد سالیانه مالکانه بر مبنای مالیات مزروعی پرداختی خواهد بود و بموجب ماده بعدی قیمت ارزیابی شده املاك باقساط ده ساله از طرف دولت پرداخت خواهد شد.

درماده دوازدهم وضع املاکی که روی آنها معاملات‌رهنی انجام‌گرفته مشخص شده است.

درماده سیزدهم گفته شده که سازمان اصلاحات ارضی پس از تعیین املاك مورد تقسیم خود وبهای ارزیابی شده املاك رابمالکین ذینفع به نشانی هائیکه‌دراظهارنامه ذکر شده اطلاع میدهد ونسخه‌ای از تصمیم خودرا بمالك اطلاع‌میدهد اگر مالك اعتراض داشته باشد باید ظرف ده روز تسلیم نماید در این صورت کمیسیونی باین اعتراض رسیدگی‌خواهد کردورای کمیسیون قطعی خواهد بود.

درماده پانزدهم ذکر شده که وزارت کشاورزی موظف است املاك انتقالی رابلافاصله بکسانیکه‌مشمول دریافت‌زمین هستند ببهای خریداری شده وباضافه حداکثر تامیزان‌ده‌در صد واگذار وبهای آنرا ظرف مدت پانزده سال وباقساط متساوی سالانه دریافت نماید در ماده بعدی نوشته شده که زمین‌های تقسیم‌شده برئیس خانوار انتقال داده میشود بعد به ترتیب کسانی که میتوانند اراضی تقسیم شده را دریافت‌دارند از لحاظ تقدم ذکر گردیده است.

یکی از شرایط دریافت زمین توسط افراد واجدشرایط عضویت درشرکت تعاونی همان ده است.

در ماده هفدهم و در تبصره آن وضع و واگذاری زمین بافراد حائز شرایط بر حسب نسق زراعتی یادر موارد لزوم از طریق نقشه برداری ده و باتوجه به موقعیت و نوع زراعت معلوم شده است و در دو تبصره آن نحوه استفاده از آب و حقابه معلوم گردیده است.

بموجب ماده هیجدهم آنچه که بنا بمقررات این قانون تقسیم و به اشخاص انتقال داده میشود سند انتقال صادر و بمالك جدید تحویل و مورد انتقال بعنوان وثیقه وصول اقساط در رهن وزارت کشاورزی گذارده خواهد شد.

در ماده بعدی گفته شده هرگونه معاملاتی نسبت باراضی واگذار شده که منجر به تجزیه آن‌اراضی بقطعات کوچکتر ازحداقل‌تعیین شده‌باشدبرای هر منطقه ممنوع و باطل است.

در ماده بیستم روابط مالك و زارع و وظایف هریك بطور کامل تشریح شده است.

بموجب این ماده وظایف مالك پرداخت مخارج مرمت و و نگاهداری قنوات و کلیه اقداماتی که برای دائر نگهداشتن قنوات وچاه های آب لازم است ـ تهیه بذر مناسب در نقاطیکه بذر بعهده مالك است و همچنین وظائفی که بموجب قوانین یا عرف و معمول بعهده مالك میباشد.

وظائف زارع عبارتست از انجام عملیات زراعی تهیه بذر در نقاطی که تهیه بذر بعهده زارع است

وظائف‌مشترك مالك‌وزارع‌عبارتست ار مراقبت و حفظ و نگهداری منابع آب و اتخاذ ترتیباتی برای جلوگیری از اتلاف‌آب و استفاده بیشتر از آب در امور زراعتی ـ پرداخت مخارج کود شیمیائی و مخارج دفع آفات ـ پرداخت حقوق کدخدا و دشتبان و میرآب و امثال آنها ـ مراقبت در حفظ و نگهداری اشجار و باغات و موسسات و ابنیه عمومی.

از تاریخ تصویب این قانون تغییر نسق زراعتی در دهات ممنوع است وهر شخص ،زارع همان زمین‌شناخته میشود که‌درحین تصویب‌این قانون برای زراعت در اختیار داشته است.

بموجب ماده بیست و دوم کلیه زارعینی که درتاریخ تصویب این‌قانون در زمین هرده بکشت و کار مشغول بوده‌اند ساکنین همان ده شناخته میشوند. هیچ مالکی حق‌نداردشخصا بهیچ عنوان زارع رااز ده یااراضی مورد کشت‌وکار اخراج نماید و یااز زراعت او ممانعت بعمل بیاورد.

اگر زارعی از کشت و کار درزمینی که در اختیاراوست خود داری‌کند زمین ازیداو انتزاع ودر اختیار زارع دیگری گذاشته خواهد شد.

بموجب ماده بیست وچهارم سهم‌زارع ومالك از محصول هر نوع زراعتی طبق عرف و عادت معمول هر محل تقسیم خواهد شد ولی از تاریخ تصویب‌این قانون درکلیه‌نقاط‌کشور در زراعت آبی از بهره مالکانه‌جنسی ده در صد ودر زراعت دیم بیست در صد کسر و سهم زارع افزوده‌میشود در ماده بعدی گفته شده که اعیانی های زراعی‌احداثی ازطرف‌زارع‌متعلق به اوست وحق دارد بنام خود به ثبت رسانیده وسند مالکیت بگیرد.

در ماده بیست وششم گفته شده که اعتبار لازم برای اجرای این‌قانون‌در بودجه کل کشور منظور ودراختیار سازمان اصلاحات ارضی قرارمیگیرد بانك کشاورزی ایران‌مکلف است اقساط بدهی کشاورزان را بابت‌بهای زمین وصول وبحساب خزانه واریز نماید.

بموجب ماده بعدی اگر زارعی که زمین باو واگذار میشود چنانچه‌سه قسطاز اقساط سالیانه بدهی خود را بدون عذر موجه بنابه تشخیص‌بانك کشاورزی نپردازد وباصدوراجرائیه ثبتی حاضر به پرداخت اقساط‌مزبور نگردد ملك در قبال بقیه بدهی کشاورز بوزارت کشاورزی منتقل خواهد گردید.

فصل نهم که شامل مواد سی‌ام‌تاسی وچهار میباشد مربوط بکمك های‌فنی وحمایت کشاورزان وزارعین میباشد وبموجب ماده سی‌و پنجم یاآخرین ماده وزارت کشاورزی ماموراجرای قانون مزبور بوده و کلیه قوانین و مقررات مغایر با آن ملغی میباشد

پکوف

بقیه از صفحه اول

امروز ساعت ده بامداد، آقای نیکلای پکوف سفیر کبیر شوروی در کاخ‌وزارت امور خارجه حضور یافت و باآقای قدس نخعی‌ملاقات کرد.

این ملاقات مدت دو ساعت و نیم ادامه داشت و طی آن پیرامون‌روابط‌دو کشوربتفصیل مذاکره بعمل آمد. آقای پکوف روز چهار شنبه گذشته‌از مسافرت ۱۲۲ روزه خود به شوروی‌بازگشت ودر ایستگاه راه آهن تهران‌با نقل اظهارات خروشچف نخست‌وزیر شوروی در کنگره بیست‌ودوم‌حزبی این کشور گفت: شوروی‌میخواهد باایران در صلح و صفا زندگی کند

در انتظار

محافل سیاسی تهران درانتظار اقدامات و گفتگوهای آقای‌پکوف درتهران، پس از مذاکراتی که‌در مسکو بعمل آمده است بودند.

آقای دکتر امینی نخست وزیر نیز روز پنجشنبه گذشته درملاقات باخبرنگاران خارجی اظهار داشت که هنوز روابط ما باهمسایه شمالی نسبت بسابق تغییری نکرده است ولی‌ایران همیشه‌حاضربوده‌و هست که‌اختلافات خود را با همسایگان حل کند.

آقای‌نخست وزیر سپس اظهار داشت که حالا آقای پکوف‌بتهران بازگشته وبایدببینیم چه‌مذاکراتی میخواهد انجام دهد.

فعالیت‌های دیپلماتیك پکوف در تهران، با ملاقات باوزیر امور خارجه آغاز گشت.

تردیدی نیست که در این‌ملاقات هاطرق و پیشنهاد های مربوط به عادی کردن روابط ایران وشوروی مورد بحث و مذاکره قرارمیگیرد

در مسکو

آقای پکوف هنگام اقامت در مسکو درجریان مذاکرات‌مفصلی که آقای دکتر اردلان در مسکو با گرومیکو وزیرامور خارجه‌وواسیلی کوزنتسف معاون وزارت خارجه شوروی، بعمل آورد، قرارداشت وباخود آقای‌دکتراردلان نیزملاقات ومذاکره کرد.

اظهارات پکوف

آقای پکوف پس‌از پایان مذاکرات در پاسخ خبر نگاران گفت پیرامون تمام مسائل مربوط بروابط ایران و شوروی مذاکره شد.

یکی از خبر نگاران پرسید آیا پیشنهاد تازه اقتصادی نیز از طرف دولت شوروی بایران داده شده است آقای پکوف مجددا گفت که درباره تمام مسائل گفتگو شده.

سفیر شوروی در پاسخ یکی از خبر نگاران مبنی بر اینکه آیا درمورد تبلیغات رادیوئی نیز گفتگو شده‌است یانه اظهار داشت که راجع باین‌مسئله نیز صحبت شد.

آقای پکوف در پاسخ خبر نگاران مبنی بر اینکه چه چیز تازه ای از مسکو آورده‌اید به خنده گفت هیچ چیز جز خودم!

سپس سفیر کبیر شوروی اظهار داشت که با آقای دکتر امینی ملاقات خواهد کرد وافزود مدتی است که آقای دکترامینی راندیده‌ام ودلم‌برای ایشان تنگ شده است.

آقای پکوف سپس در پاسخ این سئوال که‌آیا قصد دارید مدتی دیگر ایران را ترك کنید، گفت بهیچوجه سپس آقای پکوف که در تمام مدت با خبر نگاران می خندید باتفاق مترجم خود، کاخ وزارت امورخارجه را ترك گفت.

مسائل مورد علاقه دو کشور

امروز آقای محمد پور سرتیپ سخنگوی وزارت امور خارجه درپاسخ خبرنگاران مبنی‌براینکه طی‌ملاقات دو ساعت‌ونیمه سفیرکبیرشوروی ووزیر امور خارجه ایران چه‌مسائلی مطرح گشت‌اظهار داشت که در ملاقات‌امروز مسائل موردعلاقه‌دوکشور مورد بحث و گفتگو قرار گرفت.

استعفای وزیر دارائی

بقیه ازصفحه اول

امروز خبرنگار ما کسب اطلاع کرد که استعفای آقای بهنیا از وزارت دارائی قطعی شد و آقای دکتر امینی استعفای آقای بهنیا را پذیرفته است.

علت عمده استعفای آقای بهنیا ازکابینه، مخالفت‌بالایحه‌اصلاحات ارضی بوده است که‌از نظردولت اجرای آن، در مرحله کنونی، دارای اهمیت درجه اول است.

آقای بهنیا از ابتدای طرح‌لایحه اصلاحات ارضی چه از نظر مسائل مالی مربوط به‌اجرای آن و چه‌در مورد مواد لایحه عدم موافقت هائی داشته است. از اینرو هنگامی که لایحه در جلسه روز سه شنبه دولت تصویب گشت بدون آنکه آنرا امضا کند، استعفای خود راتسلیم داشت.

اکنون آقای نخست‌وزیرمشغول مطالعه درباره انتخاب وزیر جدید دارائی میباشد.

نخست وزیر در وزارت‌دارائی

ساعت یازده و نیم امروز آقای دارائی حضور یافت ویکسر باطاق دکتر امینی نخست وزیر در وزارت وزیر دارائی رفت. چند دقیقه بعد مدیران کل وزارت دارائی نیزباطاق وزیر دارائی احضار شدند.

در این جلسه، آقای‌نخست وزیر از استعفای آقای بهنیا از وزارت دارائی اظهار تاسف کردو گفت‌من خیلی میل داشتم که آقای بهنیا همکاری خودشان رابا دولت ادامه میدادند ولی اختلاف مابا ایشان‌یك اختلاف اصولی‌بود یاباید دولت میرفت یامااز همکاری با ایشان محروم میشدیم در هر حال من با نهایت تاسف با استعفای ایشان موافقت‌کردم فعلا هم آقای هنجنی معاون وزارت دارائی کماکان امور وزارت دارائی راسرپرستی خواهند کرد وخود منهم نظارت خواهم‌داشت

آقای نخست وزیر بعد اشاره‌به مسئولیت مهم وزارت دارائی ووظائف خطیر کارکنان وزارت دارائی کرده وگفت آقایان باید یکقدری‌فعالیت بیشتر بکنند تا کارها بهتربگردد پس از این جلسه آقای نخست وزیر مدتی به‌بررسی کارهای وزارت دارائی پرداخت وتا اواخر وقت در وزارت دارائی بود.

بهنیا و دکتر ارسنجانی

تهران ـ ۱۳ ژانویه ـ خبرگزاری فرانسه ـ آقای بهنیا وزیر دارائی ایران بعلت اختلاف نظری که‌درباره اجرای قانون اصلاحات ارضی باهمکاران خود پیدا کرده بود از پست‌خود استعفا داد.

آقای بهنیا اظهار داشت که هنوز نمی داند آیا استعفای او پذیرفته خواهد شد یانه وافزود که‌استعفای او بسبب ملاحظات سیاسی بوده است.

بهنیا که‌مدتی مدیر بانك فرانسه وایران بود و پست های مختلفی در وزارت دارائی بعهده داشت نماینده تمایلات‌دست‌راستها درمقابل ارسنجانی وزیر کشاورزی است.

فرهنگستان ایران

بقیه ازصفحه اول

باتغییراتی در ترکیب اعضاء آن تقویت گردیدوتاسال۱۳۲۴جلسات آن ادامه داشت. بعد ها بعلت‌فوت عده‌ای از اعضاء موثر چند سالی تعطیل گردید. درسالهای ۱۳۳۷و ۱۳۳۸ بموجب دو تصویب نامه‌دولت اعضاءجدیدی انتخاب شدند ولی تصویب نامه های مزبور اجرا نشد و فرهنگستان بصورت تعطیل باقی ماند.

نظر وزیر فرهنك این بود که با انتخاب دانشمندانی متفکر و صاحبنظر که علاوه بر مقام فضل‌و دانش و شخصیت علمی و فرهنگی ایمان راسخ واستوار بحفظ زبان‌و ادبیات ملی داشته باشند و تحولی در کار فرهنگستان پدیدار گردد و خون و حیات تازه‌ای در پیکر این موسسه علمی‌راه یابد.

باتوجه بنکات فوق ۲۹ نفر دانشمندان زیر بنابه پیشنهادوزارت فرهنك وبموجب تصویب نامه‌دیشب بعضویت پیوسته فرهنگستان‌ایران انتخاب شدند:

اعضای جدید

آقایان سید حسن تقی زاده، حسین قدس نخعی، مجتبی مینوی، دکتر فخرالدین شادمان، دکتر محسن هشترودی، محمد محیط طباطبائی، سید محمد فرزان، نصرالله فلسفی، دکتر محمدمعین دکتر ذبیح‌الله صفا، دکترپرویز خانلری، دکتر یحیی مهدوی، دکتر عبدالله شیبانی، مهندس محسن فروغی ـ مهندس محمد صفی اصفیا ـ حبیب یغمائی احمد آرام ـ دکتر غلامحسین مصاحب ـ دکتر عبدالحسین زرین کوب ـ دکتر محمد امین ریاحی ـ دکتر عباس زریاب خوئی ـ دکتر محمود صناعی ـ علی محمد عامری ـ دکتر لطفعلی صورتگر ـ دکترعزیز رفیعی ـ تیمسار حسینعلی رزم آراء ـ مهندس دواچی ـ مهندس عبداله ریاضی ودکتر محمد مهدی‌قدسی.

اعضای قدیم

ضمنا ۱۷ نفر اعضای قدیم فرهنگستان نیز کماکان عضویت فرهنگستان را دارند که اسامی‌آنها از این قرار است:

آقایان: دکتراحمد متین‌دفتری ـ دکتر علی اکبر سیاسی ـ دکتر عیسی صدیق ـ دکتر محمود حسابی ـ دکتر رضا زاده شفق ـ بدیع الزمان فروزانفر ـ ابراهیم پور داود ـ جمال اخوی ـ عبدالعظیم قریب ـ محمد حجازی ـ حسین گل گلاب ـ سعید نفیسی ـ جلال الدین همائی ـ دکتر غلامعلی‌رعدی ـ سرلشکر غلامحسین مقتدر ـ علی اصغر حکمت وسید محمد کاظم عصار.

آقایان وزیر فرهنك و رئیس دانشگاه تهران نیز از نظر سمت خود عضویت فرهنگستان راخواهند داشت، وزارت فرهنك از هم‌اکنون مقدمات افتتاح رسمی فرهنگستان‌را فراهم می آورد.

در ملاقات دانشجویان

بقیه ازصفحه اول

ضمنا باطلاع آقای نخست وزیر رسیده شده است که فقط از بین دانشجویان سال اول که تعدادآنان قریب ۳۵۰ نفر میباشند ۲۸۶ نفر کمك هزینه میخواهند.

از ۱۳۰۸ ببعد

دانشجویان اظهار داشتند که از سال ۱۳۰۸ به بعد بدانشجویان دانشسرایعالی کمك هزینه پرداخت میشده است‌ودر مقابل ازدانشجویان تعهد خدمت در وزارت فرهنك را میگرفته‌اند.

در ۲۱ آذر ۱۳۳۸ که قانون استقلال دانشسرای عالی به‌تصویب مجلسین رسید تصریح شده که تا موقعی که دانشسرایعالی بصورت شبانه روزی در نیامده بدانشجویان کماکان کمك هزینه پرداخت شود دانشجویان در خاتمه اضافه کردند که مابخاطر این در دانشسرای عالی ثبت نام کرده‌ایم که دروزارت فرهنك خدمت کنیم و عنوان این مطلب که ما بصورت آزاد از میان لیسانسیه ها دبیر استخدام میکنیم خلاف مقررات و آئین نامه های دانشسرایعالی است.

اظهارات نخست‌وزیر

آقای نخست وزیر در پاسخ اظهار داشت همانطور که‌دانشجویان اطلاع دارند وضع مالی مملکت چندان رضایت بخش نیست و ما احتیاج بصرفه جوئی داریم ولی ما همیشه‌در نظر داشته‌ایم بدانشجویان دانشسرایعالی که از شهرستانها برای ادامه تحصیل بتهران میآیند کمك کنیم روز پنجشنبه آینده کمیسیونی باتفاق وزیر دارائی و وزیر فرهنگ خواهیم داشت و در این کمیسیون بوضع شما رسیدگی میکنیم و ترتیبی میدهیم که بدانشجویان کمك هزینه پرداخت شود ضمنا موضوع خدمت شما در وزارت فرهنگ مورد توجه است و دستور لازم را در اینمورد میدهم.

در این هنگام دانشجویان اظهار داشتند. قول شما معتبر و محترم است و با اینکه دانشجویان در صدد اقدامات جدی تری بودند فعلا فقط بادامه اعتصاب مشغول خواهیم بود تا نتیجه قطعی معلوم شود

در دانشسرا

درساعت ۱۱ نمایندگان دانشجویان بدانشسرایعالی آمدندوجریان ملاقات ومذاکره خودرا باآقای نخست وزیر باطلاع دوستان‌خود رسانیدندو سپس قرار شد اعتصاب ادامه یابد و دانشجویان فقط صبحها از ساعت ۸ونیم الی ۱۲ بدانشسرا بیایند و در محوطه دانشسرا اجتماع کنند.

سال دوم وسوم

امروز اعلام شد که دانشجویان سالهای دوم و سوم دانشسرا نیز از صبح فردا بمنظور الحاق دانشسرا بدانشگاه اعتصاب خواهند کرد.

آقای دکتر صناعی آخر وقت‌امروز درباره‌نظریات وزارت‌فرهنگ پیرامون انحلال دانشسرا اظهار نمود: منبع موثقی که این مطالب را اظهار میکند ممکنست موثق باشد ولی مطلع نیست زیرا حتی وزیر فرهنگ نیز با الحاق دانشسرا بدانشگاه موافق بوده و هست. در مورد تربیت دبیر باید بگویم علاوه‌بردانشجویان دانشسرای عالی که برای خدمت دبیری تربیت میشوند امسال دوره فوق لیسانس دانشسرایعالی ۲۸۰ نفر دانشجو از دانشکده های مختلف برای خدمت دبیری پذیرفته که طی دو سال فارغ‌التحصیل میشوند.

اینکه وزارت فرهنگ اعلام داشته که دانشسرایعالی دبیر ادبیات تربیت میکند بایدبگویم‌ماهمه‌نوع دبیرتربیت میکنیم و در تمام دنیا فقط موسساتی نظیر دانشسرایعالی میتوانند دبیر تربیت کنند.

تسلیت

جناب آقای دکتر کیانپور

کارمندان قسمت بررسیها و مطالعات مالی سازمان‌برنامه مصیبت وارده را صمیمانه تسلیت می گویند و بقای عمر بازماندگان را مسئلت دارند.

جناب آقای دکتر صدقیانی ریاست محترم بهداری کل آذربایجان غربی پزشگان بهداری رضائیه مصیبت وارده را به آن همکار محترم تسلیت عرض‌وابراز همدردی می نمایند.

دکترس‌احمدزاده‌مقدم، دکترصولتی، دکترفریور، دکتر امیر فرزانه، دکترفلاح، دکترافشاری، دکترفتحی، دکترطاهرزاده، دکتر وکیلی‌زاده، دکتر قاسملو، دکتر اردهالی، دکتربهرام امیر فرزانه، دکتر نقیبی، دکتر بینامین نژاد، دکترمنوچهری دکتر دهقان پور.

جناب آقای دکتر کیانپور مدیریت امور مالی سازمان برنامه

کارمندان اداره خدمات اداری امور مالی مصیبت‌وارده‌را بحضور جنابعالی تسلیت عرض می نمایند.

کارمندان اداره خدمات اداری

جناب آقای دکتر غلامرضا کیانپور ـ مدیر امور مالی سازمان برنامه

کارمندان قسمت حسابداری با کمال تاسف و تاثر مصیبت‌وارده را به آن‌جناب تسلیت عرض می نمایند.

کارمندان قسمت حسابداری سازمان‌برنامه

جناب آقای دکتر غلامرضا کیانپور ـ مدیر امور مالی سازمان برنامه

مصیبت وارده را با نهایت تاثرو تاسف بجنابعالی تسلیت می گوئیم سلامت بازماندگان را مسئلت داریم.

کارمندان قسمت ممیزی حساب های سازمان برنامه

دانش آموزان کلاس ششم دبستان مترجم‌الدوله میرهادی بانهایت‌تاسف‌خودرادرمصیبت وارده به آموزگارمحترم خانم عشرت ملا احمدی شریك میدانند.

از طرف دانش آموزان: حسن گرجی ـ حسن حاتمیان

مصیبت وارده را به خانواده محترم اصلانی بویژه‌تیمسار معظم سرتیپ دکتر اصلانی تسلیت عرض می نمائیم.

سرهنك دکتر پروانه ـ سرهنك ۲ دکتر میر فخرائی ـ سرگرد دکتر کهکشان ـ سروان دکتر شهیدی ـ سروان دکتر وفی ـ سروان دکتر کیخسرو پور ـ ستوان یکم دکتر ابراری ـ ستوان یکم دکتر صفائی ـ ستوان یکم دکترشه‌روش ستوان یکم دکترس شریف بیگلی ـ ستوان دوم دکتراحمدی

بانهایت تاسف درگذشت بانو راضیه خواجوی رابحضور جناب آقای دکتر غلامرضا کیان پور مدیریت محترم امورمالی سازمان برنامه تسلیت عرض می نمایم.

آ ـ ۲۵۰۸۱ **اسمعیل شفیعی**

تیمسار سرتیپ دکتر اصلانی مصیبت‌وارده را به آن تیمسار و بازماندگان محترم تسلیت عرض می نمائیم.

سرهنك ۲ دکتر تهرانیان ـ سرگرد نیك سرشت ـ سرگرد میر سجادی ـ سرگرد سیگارودی ـ سرگردبهارمست سرگرد آریان پور ـ سرگرد شادافزا ـ سرگرد افشارجوان سرگرد نرومند ـ سرگرد سعدیان ـ سرگرد انسانی ـ سرگرد امامی ـ سرگرد شیرازی ـ سرگرد برهانی ـ ستوان پورجبار

ضایعه اسفناك فوت جانگداز و نابهنگام توراندخت پارس‌تبار عموم مارا دچار اندوه فراوان ساخت مصیبت وارده را در اثر این حادثه مولمه بخانواده داغدار آنمرحومه بویژه دوشیزه آذرمیدخت پارس‌تبار همکار محترم از صمیم قلب تسلیت عرض‌نموده وخودرا در غم و ماتم مشارالیها شریك و انباز می دانیم.

از طرف مهندسین و کارمندان اداره کل زمین شناسی سازمان عملیات نفتی. جی. آر. پیرس

جناب آقای دکتر غلامرضا کیانپور مدیر محترم امور مالی سازمان برنامه

بانهایت تاثرو تاسف مصیبت‌وارده را به آن جناب و خاندان محترم تسلیت عرض می نمایم. **امیر سپاهیان**

با کمال تاسف و تاثر درگذشت بانو بتول شهریاری را بخانواده محترم شهریاری خصوصا به آقایان اسدالله و عبدالله و جوادشهریاری تسلیت گفته بقاء عمر سایر بازماندگان آنمرحومه را از خداوند متعال مسئلت می نمائیم.

مهدی صابونچی ـ حاج غلامعلی صابونچی ـ حاج‌جواد صابونچی ـ قاسم صابونچی ـ عبدالله صابونچی

پزشگان و افسران و درجه داران بیمارستان شماره۳ ارتش مصیبت وارده را حضور تیمسار سرتیپ دکتر اصلانی تسلیت می دهند. **سرتیپ دکتر رمزی**

بانهایت تاسف ضمن ابراز همدردی فوت‌نابهنگام مرحوم سید عبدالحسین احسانی را بخانواده آقای احسانی و رفیعی تسلیت می گوید. **ستوان دو توکلی**

مصیبت‌وارده را بدوست عزیز آقای‌ابراهیم خلیل‌مجیدیان تسلیت می گوئیم.

مهندس پور کمال ـ پژند ـ شهابی ـ نژند ـ فقیه ـ علی محمودی ـ سیاح مفضلی ـ شمس ـ بلورچیان ـ بیگلری محمد هادی محمدی

آ ـ ۲۵۰۹۷

تیمسار سرتیپ صلاحی عرب با کمال تاسف مصیبت وارده را به آن تیمسار وخانواده محترم تسلیت عرض‌نموده بقای بازماندگان را آرزومندیم.

سرهنك ستاد سیاوش بهزادی ـ سرهنك علی فروزین

درگذشت ناگهانی والده سرکار خانم میرهادی را بعموم بازماندگان آنمرحومه‌خصوصاسرکارعلیه‌تسلیت‌عرض‌می‌نماید

حسن منوچهری و بانو

تیمسار سرتیپ دکتر اصلانی

مصیبت‌وارده را صمیمانه تسلیت عرض می نمایم.

سرهنك دکتر صفائی نوری

هیئت مدیره صنف باطری سازان تهران به نمایندگی از طرف کلیه افراد صنف درگذشت والدهٔ محترم آقای امینی همکار محترم‌را تسلیت عرض نموده و بقاء آن خانواده را از خداوند مسئلت دارد.

رئیس اتحادیه صنف باطری‌سازان تهران وحومه

آ ـ ۳۴۴۲۸ **حسین مؤمنی**

جناب آقای دکتر اصلانی

مصیبت‌وارده را بحضورتان تسلیت عرض می نمائیم.

آ ـ ۲۵۱۶۱ **دکتر حبیب‌الله ثمری و بانو**

تیمسار سرتیپ دکتر اصلانی

کادر آموزشگاه پرستاری ارتش با نهایت تاثر مصیبت وارده را تسلیت عرض می نمایند

تیمسار سرتیپ دکتر اصلانی ریاست محترم داروئی‌سپه

مصیبت وارده را صمیمانه تسلیت گفته و بقای عمر آن دانشمند محترم‌را از درگاه خداوند متعال خواهانم.

آ ـ ۲۵۱۵۱ **دکتر قاسم بهزادی**

تیمسار سرتیپ دکتر اصلانی

افسران و درجه داران و کارمندان مخازن کل داروئی سپه فوت والده گرام را بحضور معظم تسلیت عرض نموده دوام و بقای آن جناب و فامیل محترم‌را از درگاه باریتعالی مسئلت دارند. **سرهنك دکتر عباسعلی حمیدی**

تیمسار سرتیپ اصلانی

باکمال تاثر مصیبت وارده را تسلیت عرض می نمایم.

آ ـ ۳۴۴۵۲ **سرهنك دکتر حاذق اعظم**

بانهایت تاثر وتاسف فوت‌نابهنگام مرحومه بانو پوراندخت پارس تبار را بخانواده های محترم پارس‌تبار گمرکیان وفکری تسلیت می نماید. **هوشنك پور رستگار و بانو**

تیمسار سرتیپ دکتر اصلانی

مصیبت‌وارده را به آن تیمسار تسلیت عرض می نمائیم از طرف افسران و درجه داران درمانگاه عمومی ارتش

آ ـ ۲۵۱۰۹ **سرهنك ۲ دکتر هنرفر**

آقای ایرج پارس تبار

مصیبت‌وارده را بجنابعالی صمیمانه تسلیت می گویم

آ ـ ۲۵۱۰۷ **علیرضا صادق زاده**

افسران دوره مقدماتی دانشکده سررشته داری مصیبت وارده را بدوست خود سرکار ستوان ۲ محمد باقر اسماعیل زادگان تسلیت عرض می نمایند.

افسران‌ودرجه داران اداره بهداری ارتش مصیبت‌وارده را به تیمسار سرتیپ دکتر اصلانی تسلیت می گویند.

آ ـ ۲۵۱۰۳ **سرلشگر دکتر شمس**

باکمال تاسف وتاثر فوت‌ناگهانی آقای حاج اسدالله لیوانی رابه‌استاد محترم آقای مرتضی لیوانی تسلیت عرض مینمائیم. **دانشجویان کلاس‌دوم‌پسران تربیت‌معلم**

بانهایت تاثر وتاسف‌درگذشت ناگهانی بانو توراندخت پارس تباررا بسرکارسرهنك پارس‌تباروخانواده‌محترم‌تسلیت عرض‌مینماید. **خانواده میر قهاری**

مصیبت وارده را بدوستان معصومه مات‌ایران تسلیت میگوئیم ودراین غم جانسوز خودرا سهیم میدانیم.

آ ـ ۲۵۱۱۹ **دوستان تو شاگردان‌سال‌پنجم‌ادبی دبستان‌فروهر**

سپیده‌دم امروز حسین فندك بدار آویخته شد

محکوم‌که پسربچه یازده ساله‌ایرا کشته بود وقتی فهمیدمیخواهنداورا اعدام کنند گفت چرا آقای دادستان به جوانی من رحم نکرد حسین فندك وقتی پای چوبه دارقرسید در حالیکه از وحشت رنك و رویش پریده بود برای مردم صحبت کرد و آنهارا نصیحت نمود!

سپیده دم امروز حسین فندك جوان ۲۱ ساله‌ای که بموجب رای دادگاه عالی جنائی باعدام محکوم شده بود در میدان سپه به دار آویخته شد.

همانطور که قبلا باطلاع‌خوانندگان محترم رسیده بود دستور اجرای حکم درباره حسین فندك ده روز قبل از طرف دادستان استان صادر گردید و مراتب به مراجعی که‌طبق قانون در اجرای حکم‌نظارت دارند اعلام شد.

از طرف اداره پزشکی قانونی‌آقای دکتر خلعت‌بری پزشك قانونی واز طرف دادستان استان آقای رضا عمادی رئیس دفتردادسرای استان بنمایندگی دادستان استان‌ماموریت نظارت در اجرای حکم را داشتند.

جمعیت در میدان سپه

از ساعت یك بامداد امروز با آنکه هوا سرد بود بتدریج جمعیت در میدان سپه گرد آمدند و از همانوقت مامورین کلانتری های ۹ و ۸ و اجرائیات پلیس مقدمات برقراری نظم راجهت اجرای حکم اعدام آماده میکردند و چوبه دارنیز از ساعت ۵ شب در جای مخصوص برگذاشته شده بود.

ازساعت دو بامداد تعداد زیادی تاکسی که مسافرین آن جهت تماشای مراسم اعدام خودرابمیدان سپه رسانده‌بودند درخیابان‌های‌سپه و فردوسی متوقف شده بودند.

در میان تماشاچیان عده‌ای بچه هم بچشم میخوردندکه همراه‌پدران خود بمیدان سپه آمده بودند.

(لازم بتذکر است که آوردن بچه‌ها برای تماشای‌این قبیل‌مراسم کار پسندیده‌ای نیست و دیدن مراسم اعدام در روح کودکان‌تاثیر بدی دارد.)

میخواهید مرابکشید ؟

از ساعت سه پس از نیمه شب آقایان عمادی نماینده دادستان استان، دکتر خلعت بری، پزشك قانونی، قاضی عسکرزندان‌در زندان قصر حاضر شدند تا در حضور ماموریں تشریفات اولیه‌اجرای‌حکم انجام گردد.

وقتی‌قاضی‌عسکر باملاطفت به حسین گفت وصیت کن حسین فندك با قیافه‌ای لاغر در حالیکه کت‌وشلوار سرمه‌ای برتن داشت گفت : میخواهید مرا بکشید ؟ قاضی عسکر مجددا پرسید میخواهی کسی را به‌بینی ؟حسین گفت پدر و مادرم در قزوین هستند کسی‌را ندارم‌که به‌بینم باو گفتند شوهر خواهرت برای ملاقات توآمده است‌میخواهی او را ببینی ؟ گفت نخیر.

اثاثیه حسین را صورت مجلس کردند در این وقت حسین وصیت کرد که وسائل او را بپدر ومادرش بدهند.

قاضی عسکر باو گفت میخواهی نماز بخوانی حسین گفت : نماز خوانده‌ام در این وقت شوهر خواهر حسین بملاقات وی آمد و حسین در حالیکه صورت شوهر خواهرش را می‌بوسید گفت من بیگناهم و در آن دنیا انتقام خواهم گرفت.

بجوانی من رحم نکردند

سپس محکوم وسیله آقای‌دکتر خلعت‌بری مورد معاینه قرارگرفت آنگاه از او پرسیدند چای‌میخوری؟ حسین گفت میل ندارم فقط می خواهم کت و شلوار نو خودرا به‌پوشم کت و شلوار او را آوردند و حسین لباس هایش را پوشید و چند کلمه‌ای با شوهر خواهرش صحبت کرد و بعد آب خواست و پس از خوردن آب در حضور نماینده دادستان و پزشك قانونی و قاضی عسکر شروع به صحبت کردو گفت :

آقای دادستان چرا بجوانی من رحم نکرد ؟باوگفتند دادستان در این رای دخالتی‌نداشته بلکه‌دادگاه او را بخاطر قتلی که‌کرده بمرك محکوم کرده است.

حسین بعد پرسید مرا کجا می خواهید دفن کنید باو گفتند هرجا توبخواهی .حسین ازشوهرخواهرش خواهش کرد که‌ویرادر مشهد بخاك بسپارند ولی بعد پشیمان شدوگفت جنازه مرا بقزوین ببرید.

عقربه ساعت ٤ پس از نیمه شب را نشان میداد. حسین‌فندك روبماموریں کرده و گفت : پس من نیمساعت‌دیگر بیشتر زنده‌نیستم ولی ماموریں باو گفتند ممکن است طرف پرونده تو رضایت بدهد، حسین جوا ب‌داد دیگر هرچه‌بوده تمام شده و کارمن تمام است.

این مراسم درساعت پنج صبح خاتمه یافت و ماموریں در حالیکه دستهای حسین در دستبند بود اورا سوار اتومبیل مخصوص زندانیان کردند و اتومبیل از زندان قصر به طرف میدان سپه براه افتاد.

دستهایم را باز کنید.

ساعت پنج وسی دقیقه صبح اتومبیل در میدان سپه توقف کرد و حسین زیر نظر ماموریں مراقب از اتومبیل پیاده شد. محکوم به‌محض پیاده شدن از اتومبیل با دیدن جمعیت و چوبه‌دار چندلحظه حیرت زده ،باطراف نگاه کردرنك و روی او کاملا پریده و در هوای نیمه روشن سپیده دم پریدگی رنك صورت او کاملا محسوس‌بود حسین چند قدم فاصله بین اتومبیل و چوبه دار را باکمك ماموریں‌که زیر بغل او راگرفته بودندطی کرد و جلوی چهارپایه اعدام قرارگرفت.

وقتی حسین بابرق فلاش‌دوربین خبرنگاران عکاس روبرو شد چند لحظه مات ایستاد و بعداز ماموریں تقاضا کرد دستهایش را بازکنند تاعکس خوبی از وی بگیرند ولی این تقاضای او اجابت نشد .حسین مرتب میگفت : آقای دادستان خواهش میکنم ، دستهای مرا باز کنید تا ٥ تاعکس از من بگیرند وصیت من آنست که‌یکی ازعکس های خوب مرا بزندانی اطاق ۱۸۸ بنام اصغر قزوینی که همشهری‌من است بدهید.

پسربچه ایرا خفه کرده بود

در این وقت منشی دادگاه عالی جنائی روی چهارپایه مخصوص رفت و رای دادگاه را در باره‌حسین فندك باین شرح قرائت کرد :

با اقرار صریح متهم در محضر بازپرس که گفته بود «من ابراهیم‌فرزند محمد علی را با الاغ بباغ بردم و پس‌از اغفال او دستمالی بگردنش بسته ویرا خفه کردم و سپس بچاه انداختم و بعد برای‌آنکه دوباره زنده نشود مقداری‌خاك وآجر بچاه ریختم»

شعبه اول‌دادگاه‌عالی‌جنائی باتوجه باین اظهارات‌وصورت مجلس موجود و محتویات پرونده باستناد ماده ۱۷۰ و سایرموادپیش بینی‌شده‌حسین را از جهت اغفال ابراهیم‌به۱۵ سال زندان با اعمال شاقه و در باره قتل‌ابراهیم بمجازات‌اعدام محکوم میکند.

منشی دادگاه سپس متن رای شعبه هشتم دیوانعالی کشورمورخه نهم اسفند ماه هزار وسیصدوسی ونه را که حاکی از تائید حکم اعدام‌حسین‌باتفاق آراءبودقرائت‌کرد.

از این کارها نکنید.

پس‌از خاتمه قرائت رای‌دادگاه و شعبه دیوانعالی کشور درحالیکه ماموریں آماده اجرای حکم و انداختن طناب بگردن حسین‌بودند حسین فندك مرتب میگفت : آقای دادستان اجازه بدهید از من‌عکس بگیرند این عکس ها بدرد من نمیخورد ٥ دقیقه بمن وقت‌بدهید تا بابلندگو صحبت کنم با این تقاضای حسین موافقت شد و او شروع بصحبت کرد و گفت: از تمام آقایان که‌اینجا تشریف‌دارید ومنتظر مرك من هستید، خواهش میکنم سرنماز مرا دعا کنید. من اینکار را نکردم برای من فاتحه بخوانید روزهای جمعه و شبهای جمعه یادی از من بکنید و مرادعا کنید من بیگناه بپای دار میروم آی مردم این کارها را نکنید من قسم میخورم که اینکاررانکرده‌ام من در جامعه نگشته بودم که‌باین روز افتادم. ضمنا از آقایانی که مامور اجرای حکم درباره من هستند خواهش میکنم طناب را طوری بگردن من‌بیاندازند که‌زودتر راحت شوم!

ساعت ٦ صبح بود که بدستور آقای عمادی نماینده دادستان‌استان طناب‌دار بالا کشیده شد.

تانیمه شب خبر نداشت.

ماموریں زندان میگفتند حسین تانیمه شب دیشب از جریان‌اجرای حکم اعدام خود خبر نداشت بهمین جهت وقتی او را باطاق‌دفتر زندان آوردند تعجب کرده بود. بمحض آنکه حسین بالای دار کشیده شد جمعیت کثیری که‌در میدان جمع شده‌بود شروع‌بریختن پول خرد بعنوان کفاره در اطراف چوبه دار کردند.

جنازه حسین یکساعت بالای‌دار بودودرست ساعت هفت صبح‌جنازه پائین کشیده شد و بار دیگر از جنازه وسیله پزشك قانونی معاینه بعمل آمد و ضمن صدور جواز دفن جنازه را برای انجام مراسم دفن‌و کفن تحویل شوهر خواهراو دادند تا جنازه بنابوصیت معدوم به قزوین منتقل گردد.

حسین‌فندك سعی میکرد نگذارد طناب بگردنش بیفتد

درپای چوبه دار ....

منشی‌دادگاه رای‌دادگاه رامبنی‌برمحکومیت‌قاتل قرائت میکندوحسین‌فندك که‌گویاچیزی نمیشنود هراسان به‌حلقه‌دارکه بربالای‌سرش تکان میخورد نگاه میکند ...

این بار وانت وارد آب‌نمای میدان شد

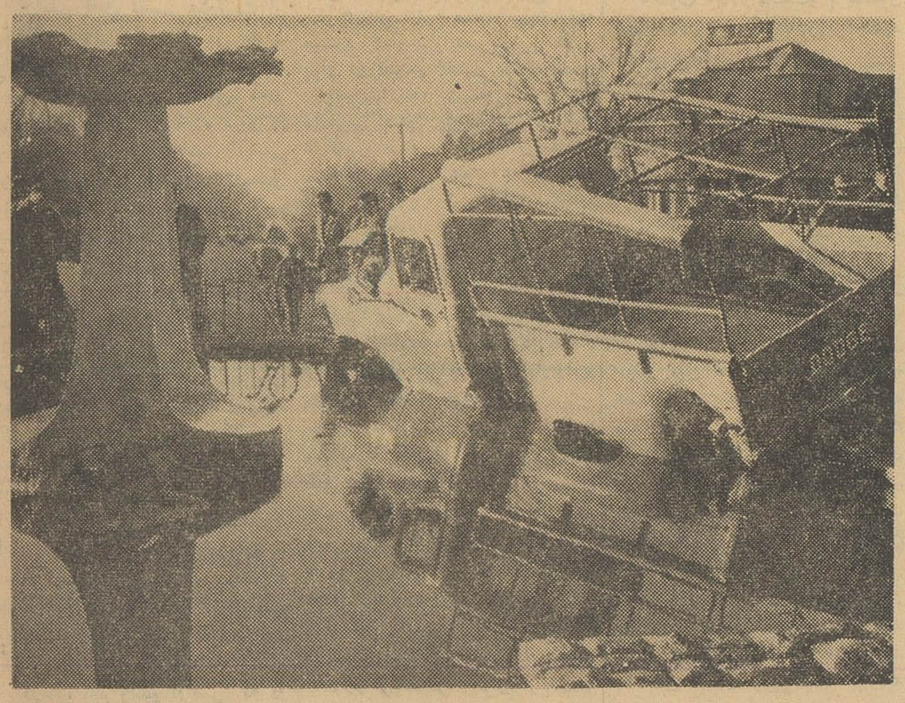

نیمه شب گذشته اتومبیل وانت شماره ۱٤٦ که از میدان حسن‌آباد بطرف میدان‌شاهپور حرکت میکرد درنتیجه بریدن میل گاردان‌منحرف شد و برای‌احتراز از تصادف بطرف آب نمای میدان شاهپور رفت وپس از بر خورد با میله های آهنی‌داخل آب نما شد.

راننده وانت که شکراله بابائی‌نام دارد از طرف ماموریں به دادسرای تهران فرستاده شد.

درعکس بالا اتومبیل وانت‌که در آب نمای میدان شاهپور افتاده دیده میشود

نزودی
آخرین وایکینگ ها
سینماسکوپ ـ رنگی ـ دوبله بفارسی

آیا میتوانید باین مادر کمك کنید ....!

در حدود ٦ ماه قبل دو برادر باسامی حجت‌اله و غلامحسین۳و٦ساله فرزندان مشهدی خیرات بفاصله چندروز گم شده‌اند. مادر این دو طفل که جگر گوشگانش را از دست داده مادام از فراغ آنها اشك‌میریزدو تنها آرزویش دریافت خبر سلامتی فرزندانش میباشد.

اگر نشانی از آنهادارید توسط دفتر اداره سر پرستی روزنامه ـ اطلاعات اهواز تلفن ۲٤۷۳ اطلاع داده وعمری این مادر را دعاگوی خویش سازید.

دنباله حوادث را در صفحه ۱۹ مطالعه فرمائید

تلفن مستقیم سرویس حوادث ۳۰۲۵۶۹

از همین هفته در سینماهای
سعدی ـ سهیلا
خونبهای آزادی
سینماسکوپ رنگی دوبله بفارسی
محصول مشترک: یوگوسلاوی ـ آلمان ۱۹۶۱
یك صحنه خونین ازدلاوریهای ملت یوگوسلاو .... داستانی عمیق ازعشق وآزادی‌دودلداده که سرراه حوادث قرار میگیرند ... بصورت یك اثر بزرك سینمائی

هنوز طاهره سرگردان است

امروز آقای بدیهی معاون اول دادسرای تهران بخبر نگار ما گفت : دیروز پرونده طاهره‌راجهت تعیین امین و تصحیح شناسنامه به اداره سرپرستی و خودش را نیز به بنگاه های خیریه فرستادیم ،ولی شهرداری باین علت که‌او آبستن است و نمی شود اورا نزد کودکان نگهداشت از پذیرفتن او خود داری کرده وسایر موسسات خیریه‌نیز نتوانستند اورا بپذیرند و ما مشغول مطالعه هستیم که اورا به جائی بفرستیم .

آقای دکتر تابنده رئیس اداره سرپرستی بخبر نگار ما گفت : من خودم نیز مایلم که این دختر نگون‌بخت سرانجام خوبی داشته باشد لذا در نظر دارم امینی برای اوتعیین کرده وسپس برای تصحیح شناسنامه و حذف‌نام پدر و مادر و اصلاح‌سن او شناسنامه جدیدی برایش بگیریم و اورا شوهر دهیم .

وی افزود فکر نمیکنم که اینکار ها باتوجهی که مردم باین موضوع دارند ازیك هفته تجاوز کند .

در هر حال باید چندماده از قانون بخاطر نجات طاهره تفسیر شود شاید اوبتواند بزندگی بهتری‌ادامه دهد.

ورود

آقای منوچهر قراگوزلو آجودان کشوری شاهنشاه از اروپا

آقای مهندس فتح‌اله نفیسی عضو هیئت مدیره شرکت ملی نفت ایران از لندن

آقای دکتر محمد منجمی استاد دانشگاه تهران از دهلی

آقای دکتر احمد شیمی استاد دانشکده دامپزشکی از لندن

آقای جلیل خلیل زاده بازرس وزارت بازرگانی از وین

خروج

آقای امیر حسین امیر پرویز مدیر کل بانك کشاورزی به آنکارا

بهای ارز ومسکوك طلا در بازار آزاد تهران

ارز

قیمت بریال

دولارامریکانقد	۸۲
دولار حواله پستی	۸۲٫۲۵
پوندانگلیسی نقد	۲۳۳
پوندحواله پستی	۲۳۰
مارك آلمان نقد	۲۰٫۵۰
مارك‌حواله‌پستی	۲۰٫۲۵
فرانك فرانسه نقد	۱۷٫۳۰
فرانك‌فرانسه‌حواله	۱۷
هزارلیرایتالیانقد	۱۳۳
هزارلیرایتالیا حواله	۱۳۰
فرانك سویس‌نقد	۱۹٫۵۰
فرانك‌سویس حواله	۱۹٫۲۵
لیره‌ترك‌اسکناس‌بزرگ	۶٫۵۰
لیره‌ترك‌کوچك	۶٫۶۰
روپیه پاکستان‌نقد	۱۰٫۵۰
روپیه هندوستان نقد	۱۲

طلا

پهلوی	۸۷۰
نیم پهلوی	۴۳۰
ربع‌پهلوی	۲۲۵
ژورژقدیم	۸۱۰
ژورژجدیدحد اکثر	۵۸۰
لیره‌عثمانی‌قدیم	۷۰۰
عثمانی‌جدیدحداکثر	۵۸۰
پانزده‌مناتی قدیم	۱۵۰۰
پانزده مناتی جدید	۱۲۰۰
ده مناتی قدیم	۱۰۰۰
ده مناتی جدید	۸۴۰
پنج‌مناتی قدیم	۴۳۵
پنج مناتی جدید	۴۲۵
بیست‌دولاری قدیم	۳۵۰۰
بیست دولاری جدید	۳۱۵۰
دولارمکزیکی‌قدیم	۴۵۰۰
دولار مکزیکی جدید	۴۱۰۰
ادوارد	۷۸۰
شمش‌طلا	۴۷۰
نقره‌قدیم	۱۰۸
نقره جدید	۲۴

برنامه امشب

تلویزیون ایران

ساعت ۶٫۰۰ برنامه خردسالان

ساعت ۶٫۳۰ برنامه تدریس زبان انگلیسی

ساعت ۷٫۰۰ برنامه جوانان

ساعت ۷٫۳۰ برنامه فیلم کالیفرنی

ساعت ۸٫۰۰ برنامه دفتر اپرای تهران

ساعت ۸٫۳۰ برنامه اخبار

ساعت ۸٫۴۵ برنامه فال حافظ

ساعت ۹٫۰۰ برنامه فیلم گلگشت و تماشا

ساعت ۹٫۳۰ برنامه ارکستر حسین ملك

ساعت ۱۰٫۰۰ برنامه‌دانش‌وپیروزی

ساعت ۱۰٫۳۰ پایان

پیش بینی وضع هوا

وضع هوای ایران تا ظهر فرداطبق گزارش اداره پیش بینی کل هوا شناسی بدینقرار است :

هوای تهران صاف گاهی کمی ابری پیش بینی میشود .

هوای نواحی‌آذربایجان و شهرستان های شمالی خراسان و سواحل غربی دریای مازندران و شهرستانهای غربی ایران نیمه ابری و هوای سایر نقاط ایران صاف گاهی کمی ابری پیش بینی میشود .

حداکثر درجه حرارت هوای تهران دو روز گذشته ۷ درجه بالای صفر و حداقل آن صفر بوده‌است .

گرمترین نقاط در ۲۴ساعت‌گذشته زاهدان با حداکثر ۱۸ درجه بالای صفر و سرد ترین نقاط مشهد با حد اقل ۸ درجه زیر صفر گزارش داده شده‌است .

دو انبار باند دزدان اتومبیل کشف شد

ازانبارهای سارقین در گرگان قطعات یازده دستگاه‌اتومبیل وچند صندوق رادیو ورینك بدست‌مامورین‌افتاد

اعضای یك باند بزرك سارق اتومبیل که بیش از ۱۵دستگاه‌اتومبیل‌فولکس واگن از تهران و شهرستانهای شمالی سرقت کرده بودند پس از یك‌سلسله تحقیقات مفصل از طرف مامورین‌اداره آگاهی بازداشت شدند و از دوانبار این باند در شهرستان‌گرگان‌اتومبیل های مسروقه که اوراق‌شده بودکشف گردید .

چندی قبل در نتیجه‌شکایات‌مختلفی که باداره آگاهی‌میرسید‌آقای‌سرهنك بهزادی مامورین شعبه ۹ را بتعقیب سارقین فرستاد . مامورین این شعبه پس از تحقیقات لازم یکی از سارقین اتومبیل را که جوان شیك پوشی‌بود دستگیر کردند و او ضمن بازجوئی اعتراف کرد که اتومبیل های‌مسروقه را به دو نفر بنام رضا معروف به رضا گربه و یوسف که در خیابان شهباز مغازه دارند فروخته است .

مامورین رضاگربه و یوسف را دستگیر کردند و از مغازه یوسف مقداری‌لوازم اتومبیل بدست‌آوردند .

انبار در گرگان

تحقیقات از دزد شیك پوش ادامه یافت و مامورین از نتیجه این‌تحقیقات دریافتند که وی با همدستی یکی از همکاران خود اتومبیلهای مسروقه را به صفحات‌شمال‌برده‌و در گنبدکاووس انبار تهیه کرده ، اتومبیلها را پس از اوراق کردن در این انبار مخفی نموده‌اند .

بدستور رئیس آگاهی آقایان‌باقری رئیس و داودی مامور شعبه نهم‌عازم گرگان شدند و در آنجا پس از دستگیری یکی از سارقین انبار آنها را کشف نموده چند صندوق رینك و رادیو اتومبیل کشف نمودندویوسف مکانیك یکی از سارقین در نتیجه بازجوئی محل انبار دوم را نیزبمامورین نشان داد و در آنجا نیز قطعات یازده دستگاه اتومبیل فولکس واگن که اوراق شده بود بدست آمد .

در جستجوی مهندس قلابی

مامورین آگاهی صاحب انبار راکه شخصی معروف به مهندس بود وپس از اطلاع از جریان فرار کرده بود تعقیب نمودند و سرانجام او را در چالوس در حالیکه اتومبیل آقای ضیاءالدین ملك پور را سرقت نموده بود دستگیر کردند و اموال مسروقه را با یك کامیون بتهران منتقل‌کردند.

سارقین که در ضمن بازجوئی از عملیات خود اظهار ندامت میکردندبا قرار قانونی بازداشت شده‌اند .

مامورین آگاهی لوازم اتومبیلهای مسروقه را ازکامیون تخلیه میکنند!

فینال مسابقات‌کشتی دانشجویان درحضور رئیس دانشگاه انجام شد

علوم و پزشکی ۳۷ امتیاز آوردند ولی علوم اول شد

بنابه پیشنهاد سرپرست کشتی دانشگاه ومربی‌ورزش دانشکده علوم شیلت بزرك قهرمانی بدانشکده پزشکی داده شد وتیم دانشکده علوم از شیلت تیم دوم‌استفاده‌کرد

شب گذشته آخرین دوره مسابقات کشتی قهرمانی و تشویقی دانشگاه تهران در حضور آقای دکتر فرهاد رياست دانشگاه وعده‌ای ازاساتید و شخصیتهای ورزشی وعده زیادی از دانشجویان وتماشاچی درسالن ورزشی دانشگاه برگزار گردید .

این مسابقات زیر نظر فدراسیون کشتی کشور وبداوری آقایان‌اخوت غفوریان شعبانخانی، شاه‌محمدی ، عزیزی ،گتمیری ، کریمی ، نیکخو ، رهبری انجام گردید ونتایج زیر در اوزان مختلف بدست آمد .

وزن اول

دروزن اول‌خان‌شقاقی‌ازمعقول ومنقول، حسینی‌ازحقوق ،شبستری‌ازدارو سازی سیفیان از هنرهای زیبا ، مقاره‌ای از پزشکی،بومی‌ا زپزشکی بترتیب اول تاششم شدند .

وزن دوم

دروزن دوم شاهرکنی‌ازداروسازی، تقی پور از علوم مساواتی از پزشکی ، صدیقی از حقوق کشتاسبی ازپزشکی هدایتیان از علوم دوم‌تاششم شدند .

وزن سوم

دروزن سوم شاه بخشی از علوم، قلیچ خانی از علوم، یحیی پورازپزشکی روغنی از علوم ،اسدنیا از پزشکی حیدری از معقول ومنقول اول تاششم شدند .

وزن چهارم

دروزن چهارم مستوری از حقوق میثمی از پزشکی ، رضائی ازعلوم ، علومی از پزشکی،محمودی از حقوقو بزرك‌نسب ازعلوم اول تاششم‌شدند .

وزن پنجم

دروزن پنجم بدر از معقول ومنقول لاهیجی از حقوق گل سرخی از ادبیات صادقی از پزشکی بخالتی‌از فنی‌پاشائی از علوم

وزن ششم

در وزن ششم شیرزاد از ادبیات رضوانیان از حقوق‌میرزابیگی از علوم بترتیب اول‌تاسوم شدند .

وزن هفتم

دروزن هفتم مهدی میر سعیدی از پزشکی احمدی از معقول‌ومنقول‌رئیسی ازعلوم و شریفی ازعلوم مقامهای اول تاچهارم را بدست آوردند .

وزن هشتم

دروزن‌هشتم‌توفیقی از حقوق سلیمانی ازپزشکی به ترتیب اول و دوم شوند.

نتیجه کلی

در نتیجه کلی تیم‌های کشتی دانشکده علوم و پزشکی هریك ۳۷ امتیاز آوردند ولی تعداد مدالهای علوم یکعدد بیشتر از پزشکی بودبدین جهت تیم علوم اول شناخته شد. ولی بنا به پیشنهاد آقای اسفندیاری سرپرست کشتی دانشگاه ومربی ورزش دانشکده علوم شیلت بزرك قهرمانی دانشگاه‌به کاپیتان تیم پزشکی داده شد و شیلت کوچکتری به کاپیتان تیم علوم که‌باپزشکی‌مساوی کرده‌بود اهداء گردید .

وضمنا دانشکده‌های حقوق با۳۲ امتیاز معقول ومنقول با ۱۸ امتیاز ، داروسازی وادبیات هریك با ۱۰امتیاز مقامهای سوم‌تاششم رابدست‌آوردند.

توزیع جوایز

پس‌ازخاتمه مسابقه جوائز قهرمانان بوسیله آقای دکتر فرهاد ریاست دانشگاه توزیع گردید و به نفرات اول تاسوم هروزن مدال‌داده شد و کاپیتان های تیمهای اول تا سوم نیرشیلت بزرك و کوچك گرفتند.

درعکس بالا آقای دکترفرهاد ریاست دانشگاه درحال‌توزیع مدال یکی ازقهرمانان دیده میشود. آقایان بلور سرپرست فدراسیون کشتی کشور وسرگرد آهنچی نیز دراین عکس دیده میشوند

بانصب چراغهای سه زمانه

برای میدان‌فردوسی مقررات‌جدیدوضع شد

*** ازتراکم وسائط نقلیه در این میدان‌جلوگیری‌میشود**

امروز اداره راهنمائی و رانندگی اعلام کرد که باتعریض‌میدان‌فردوسی و نصب چراغهای سه زمانه در این میدان ، وضع عبور و مرور از تراکم فعلی خارج شده و بصورت مطلوبی در خواهد آمد .

آزمایش

امروز مقامات راهنمائی و رانندگی اظهار داشتند از چند روزپیش‌آزمایش های ابتدائی بعمل آمد و وسط میدان یك متر عریض تر گردید و درقسمت شمالی آن نیز برآمدگی احداث شد. بایکار افتادن چراغهای سه زمانه که در عین حال بتواند حرکت‌وسائط‌نقلیه را از چند خیابان در جهات مختلف باین میدان کنترل نماید آزمایش اداره راهنمائی ورانندگی‌پایان‌پذیرفت و کارشناسان نظر دادند که با این اقدامات وضع عبور و مرور در این میدان بهتر شده و از وجود تراکم جلوگیری خواهد شد .

سه زمانه !

مقصود از چراغهای سه زمانه این است که باصطلاح یك زمان برای رفت و آمد اتومبیلها از شرق وغرب، یك زمان برای شمال و جنوب و یك زمان نیز برای رفت و آمد وسائط نقلیه بین چهار جهت اصلی اختصاص داده میشود .

این مقامات همچنین گفتند : عدم آشنائی رانندگان بمقررات جدیدعبور و مرور در این میدان ممکن است‌در ابتدا باز هم موجب تراکم گردد ولی این قبیل اشکالات بتدریج رفع شده و مشکل اساسی از میان خواهد رفت و چون هدف اساسی تامین رفاه‌مردم است انتظار میرود رانندگان این مقررات را رعایت نمایند .

در۲۴ ساعت گذشته:

۷ نفر دراثر حوادث رانندگی‌زخمی‌شدند

در ۲۴ ساعت گذشته هفت نفر باسامی هوشنك پیر غیبی فرزند تیرانداز ۲۸ ساله ،فرخنده فرزند حسن ۴۰ ساله، هادی رضائی‌فرزند مهدی ۶۰ ساله، یداله شیخی‌فرزند اسمعیل ۲۰ ساله ، فاطمه، رسولیان فرزند غلامحسین ۷۰ ساله ، احمد عقیلی فرزند غفار ۱۴ ساله وخاجیك نرسسیان ۴۰ ساله در اثر حوادث رانندگی ودونفر باسامی عطوف حسینی فرزند مرعوف ۳۰ ساله در بخش ۱۸و اکبر علیجانی فرزند غلامحسین در بخش ۹در اثرچاقو خوردگی زخمی شده‌اند.

دوانگلیسی تصادف کردند

دیروز دو راننده انگلیسی درجاده مازندران‌نزدیك‌رودهن تصادف کردند .

صبح دیروز اتومبیل شورلت شماره‌ترانزیت ۵۶۱برانندگی خانم «اوسلا و اوت » تبعه دولت انگلستان در نزدیکی رودهن بامردی که اتومبیلش خراب شده و درکنار جاده ایستاده و منتظر رسیدن کمك بودتصادف کرد.در این‌حادثه پای این مرد شکست واکنون درییمارستان بستری است .

مامورین‌ژاندارمری‌خانم‌راننده را بدادسرا فرستادند طبق گزارش کاردان فنی علت تصادف بی احتیاطی خانم انگلیسی بوده است .

عصر دیروز نیز اتومبیل شماره ۳۰۴۰۳۰ به رانندگی «ویلیام زنوس»تبعه انگلستان باااتومبیل شماره ۸۳۵۲۵ در جاده مازندران تصادف کردو در این حادثه هر دو اتومبیل درهم‌شکستندو برانندگان‌آنها نیز مختصرجراحتی واردآمد.

براثر حریقی دریکی از قراء شهسوار

بازار یك دهکده سوخت

طبق گزارش خبرنگار ما در شهسوار پریشب بر اثر حریقی‌که در قریه «لرزبن» از توابع شهسوار رویداد قسمتی از بازار قریه که از ۱۶ مغازه تشکیل میشد آتش‌گرفت وبکلی سوخت.

گرچه بمحض شروع حریق قریه «لرزبن» بوده است و فعلا عده‌ای از اهالی قریه برای اطفاءآن فعالیت شدیدی کردند ولی چون نیست.

وسائل موثری نداشتند بدینجهت ظرف یکساعت ۱۶ مغازه که‌مجاور هم بودند در کام آتش سوخت و تبدیل بخاکستر شد گفته میشود علت ایجاد حریق انفجار باروت‌در مغازه علی زارع یکی از پیشه‌وران قریه «لرزبن» بوده است و فعلا میزان خسارات وارده دقیقا معلوم نیست.

دراجتماع دبیران زبان خارجه

ازواگذاری امور فنی بمعلمین اظهار خرسندی شد

ساعت ۵ بعد ازظهر دیروز بنا بدعوت انجمن دبیران زبان‌خارجه کلیه دبیران زبان دبیرستانهای تهران در سالن دبیرستان‌دارالفنون اجتماع کردند، ابتدا آقای محمد علی نقیبزاده رئیس انجمن دبیران زبان خارجه نظرات آقای درخشش وزیر فرهنگ رادائر بواگذاری کلیه فعالیتهای مربوط بتدریس زبان خارجه رابدبیران مربوط‌بیان‌داشت که مورد تائید و تحسین دبیران قرار گرفت و از این اقدام مفید وزارت فرهنگ که برای اولین بار دبیران هر رشته در امورفنی‌مربوط ببرنامه و معلم و کتاب و سایر فعالیتها دخالت مستقیم خواهند داشت اظهار تشکر شد . آنگاه آقای دکتر مشایخی مدیر کل مطالعات و برنامه ها درباره اهمیت تدریس زبان‌و اشکالات مربوط و توجه وزارت فرهنگ به تشکیل کلاسهای کارآموزی و کنفرانسهای آموزشی برای دبیران زبان‌بیاناتی ایراد کرد واقدامات انجمن‌دبیران زبان را ستود . وی اضافه کرد اکنون که دبیران بدور هماجتماع کرده و باوزارت فرهنگ درحل مشکلات همکاری نزدیك دارند هرنوع امتیازی که بدبیران زبان داده میشود بانظر انجمن شما خواهد بود، سپس آقای دکتر بازارگادی استاد رشته‌زبان خارجه دانشسرای عالی در باره مشکلات تدریس زبان خارجه و طرق رفع مشکلات سخنرانی جالبی ایراد نمود .

شما اگر یکسال تمام هر هفته مرتبا یك بلیط بخت آزمائی بخرید دریکسال فقط ۱۰۴ تومان پول داده‌اید در حالیکه امکان بردن جایزه صد هزار تومانی وجوایز دیگر بخت آزمائی هرهفته برای شما قطعی است.

من تصاعدی بلیط میخرم . مثلا از رقم ۵ هفته اول یك‌بلیط هفته دوم ۲بلیط و همینطور اضافه میکنم و قطعی است که در یکی ازهفته ها رقم ۵ برنده میشود در نتیجه برد من مسلم‌است و ضمناً شانس بردن جوائز ممتاز را نیز دارم .

درهر سری جدید بلیط‌های بخت آزمائی ملی‌یك‌جایزه صد هزارتومانی و ده جایزه سی هزار تومانی ودو جایزه ده هزارتومانی وهفتصدو هفتاد هزار تومان جوایز کوچك هرهفته به برندگان خوش‌شانس‌تقدیم‌میگردد. آ ـ ۳۴۴۰۸

آگهی مناقصه‌خرید آهن

شرکت ساسر بمنظور تامین احتیاجات کارگاه سدسفید رود در بهمن‌ماه ۱۳۴۰ مقدارهشتاد وچهار تن آهن‌پیچ بتن‌آرمه‌ازنوع ACIER 10K بصورت میله‌های ۱۲ متری خم نشده بشرح زیر از طریق مناقصه خریداری مینماید :

قطر	۱۴ میلیمتر	۲۰	تن
قطر	۱۶ میلیمتر	۳	تن
قطر	۱۸ میلیمتر	۱۳	تن
قطر	۲۲ میلیمتر	۱۴	تن
قطر	۲۴ میلیمتر	۲۰	تن
قطر	۲۶ میلیمتر	۱۴	تن

داوطلبان شرکت در این مناقصه که کالای مورد بحث را موجود دارند میتوانند پیشنهادات خود را برای کالای بارگیری شده توسط کامیون تحویل طهران یاکارگاه سد سفید رود در پاکت سر بسته تاساعت ۱۹ روزسه شنبه سوم بهمن ماه ۱۳۴۰ بانضمام هشتادهزار ریال وجه نقد و یا ضمانت بانکی‌معادل‌این‌مبلغ‌بعنوان ودیعه‌در مقابل‌رسید‌بحسابداری‌شرکت ساسر واقع در خیابان اراك کاشی شماره ۳۸ تسلیم نمایند .

پیشنهادات واصله درساعت ۱۱روزچهارشنبه چهارم بهمن ماه ۱۳۴۰ در دفتر شرکت در حضور ناظر مالی‌سازمان برنامه بازوبرنده تعیین خواهد گردید .قرار داد خرید کلیه کالای مورد بحث بابرنده مناقصه‌یکجاامضاء خواهد شد ولی تحویل جنس درسه پارتی قبل از بیستم بهمن ماه ۱۳۴۰ باید انجام بگیرد .بهای ۴۲تن از آهنهای بالا در پانزدهم اسفند ماه۱۳۴۰ وبهای باقی در پانزدهم فروردین ماه۱۳۴۱ بوسیله چك پرداخت‌خواهد شد .به‌پیشنهادت ناقص و مبهم ویافاقد قبض رسید ودیعه ترتیب اثر داده نمیشود ودر صورتیکه برنده از امضاء قرار داد فروش واجرای آن امتناع کند ودیعه‌او بدون هیچگونه تشریفات اداری‌یاقضائی‌به‌نفع‌سازمان برنامه ضبط خواهد شد .حضورپیشنهاددهندگان‌در جلسه قرائت‌پیشنهادات اختیاری است . ساسردرد یا قبول یك‌یا کلیه پیشنهادات آزاد میباشد . کلیه هزینه انتشار آگهی این مناقصه به عهده برنده آن خواهد بود .

آ ـ ۲۱۰۸۳ ـ ۱ ـ ۳

تبریکات

جناب آقای مهندس گنجی وزیر محترم راه

انتصاب شایسته جناب آقای مهندس خبیری بریاست کل وآقای مهندس شهمنش بمدیریت فنی راه آهن را تبریك عرض مینمایند.

۱ ـ ۳۴۴۱۸ دپوی مراغه جهانگیر صلاح ورزی ـ احمدعرفی

جناب آقای دکتر فیض‌اله شهید زاده

وصلت فرخنده را صمیمانه تبریك عرض میکنیم .

آ ـ ۲۵۰۷۳ مهندس فیروز خالقی و خانواده

جناب آقای دکتر حسن فاطمی

وصلت فرخنده را صمیمانه تبریك عرض میکنم .

آ ـ ۲۵۰۷۱ مهندس فیروز خالقی

گورگو

(هیولای مخرب)

که شهرهای داخلی انگلستان را مورد حمله قرارداده و قشون انگلستان درمقابلش تاب مقاومت نیاورده و شکست خوردند

برنامه آینده سینماهای

پلازا ـ حافظ

اطلاعات

یکشنبه هفتم شعبان‌المعظم ۱۳۸۱ - چهاردهم ژانویه ۱۹۶۲

سال سی و شش‌م - شماره ۱۰۷۰۶

نخست‌وزیر دروزارت دارائی

آقای دکتر امینی نخست وزیر و آقای هنجنی سرپرست وزارت دارائی در مذاکرات امروز شرح درصفحه اول

طبق تصویب نامه‌های دیشب هیئت وزیران

ممسنی تبدیل بشهرستان شد

* نرخ جدید پستی مطبوعات تعیین گردید
* وزارت فرهنگ می تواند معلمین مدرسه‌های حرفه‌ای را از متخصصین خارجی نیز انتخاب کند
* دهستان بالاجوین از اسفراین جداشد

هیئت وزیران در جلسه دیشب بنابه پیشنهاد وزارت پست و تلگراف وتلفن تصویب نمودند که از تاریخ اول بهمن ماه ۱۳۴۰ نرخ پستی روزنامه ومجله و سالنامه و تقویم از قرار هر شصت گرم یا کسر شصت گرم ۵ دینار محسوب و دریافت گردد .

جدائی ۱ زاسفراین

هیئت وزیران بنا به پیشنهاد وزارت کشور در جلسه دیشب تصویب نمودند که وزارت کشور باستناد تبصره ۲ از ماده ۲ قانون تقسیمات کشور مصوب آبان ماه ۱۳۱۶ دهستان بالاجوین تابعه آن از شهرستان اسفراین منتزع و ضمیمه بخش جغتا از توابع شهرستان سبزوار گردد .

ممسنی شهرستان شد .

هیئت وزیران در جلسه دیشب بنا به پیشنهاد وزارت کشور بموجب تبصره ۲ از ماده ۲ قانون تقسیمات کشور مصوب آبانماه ۱۳۱۶ تصویب نمودند .

۱- بخش ممسنی از شهرستان کازرون منتزع و تبدیل به شهرستان گردد (مرکز نور آباد)

تبصره - شهرستان ممسنی دارای دو بخش تابعه خواهد بود بدینترتیب الف ، منطقه ماهور میلاتی از بخش خشت و کمارج منتزع وضمیمه ممسنی گردد (مرکز بخش باباقیر)

ب- دهستان بویر احمد سردسیر نیز از کهکیلویه منتزع و یکی از بخشهای تابعه خواهد بود (مرکز آن باسوج است)

ج- دهستانی سی سخت نیز از شهرستان کهکیلویه منتزع و ضمیمه شهرستان جدیدالتاسیس ممسنی می گردد .

معلمین مدارس حرفه ای

هیئت وزیران بنابه پیشنهادوزارت فرهنگ در جلسه دیشب تصویب نمودند که تبصره ذیل بتصویبنامه قبلی مربوط به معلمین مدارس‌حرفه‌ای اضافه شود .

تبصره - وزارت فرهنگ می تواند متخصصین خارجی از بین فارغ - التحصیلان مدارس فنی تلنیکوم نیز انتخاب و با شرائط مندرجه تصویبنامه قبلی در مدارس حرفه ای مشغول بکار عازم ارتفاعات اطراف بندر بوشهر شدند .

معاون وزارت بهداری گفت:

وزارت بهداری علیه بیماری آبله مجهز است

مردم درتهران وشهرستانها برای تلقیح مراجعه میکنند

امروز از طرف وزارت بهداری بکلیه واحدهای بهداشتی درشهرستانها بخصوص شهرستانهای مرزی ایران دستور داده شد کماکان مراقبت‌های لازم را در مورد بیماری آبله‌وتلقیح عمومی بنمایند.

امروز آقای دکتر اعتمادی معاون وزارت بهداری بخبرنگار ما گفت: همه روزه دستورهای لازم از طریق اداره کل بهداشت وزارت بهداری تلگرافی بواحدهای بهداشتی در شهرستانها داده میشود ، هم اکنون گروههای مزبور در شهرستانها از هر لحاظ آماده مبارزه و پیش‌گیری هستند ومقدار کافی مایه ضدآبله از دوماه قبل در دسترس واحدهای بهداشتی گذاشته شده وعملیات احتیاطی طبق برنامه خاصی اجرا میشود.

مراجعه مردم

امروز خبرنگار ما از اداره کل بهداشت کسب اطلاع کرد که در چند روز اخیر به‌پیروی‌از توصیه‌های وزارت بهداری اهالی شهرستانهای مرزی وهمچنین سایر شهرستانها برای تلقیح بمراکز بهداشتی مراجعه میکنند در تهران نیز از دوروزقبل اهالی بتعداد قابل توجهی بمراکز تلقیح مراجعه میکنند و توسط پزشکیاران و بهداران بمراجعه کنندگان مایه ضد آبله کوبیده میشود .

مصاحبه مطبوعاتی درانجمن مطبوعات

درخصوص برنامه عمرانی سوم‌کشور

امروز ازانجمن‌مطبوعات‌ایران اطلاع‌داده‌شد که‌روز سه‌شنبه‌این‌هفته دومین جلسه مصاحبه مطبوعاتی مدیران جراید و نمایندگان خبر - گزاریهای خارجی باروسای سازمان برنامه در خصوص برنامه عمرانی سوم کشور، در محل انجمن مطبوعات تشکیل خواهد شد .

در این جلسه که درساعت پنج بعد از ظهر تشکیل خواهد شد روسای سازمان برنامه وطراحان برنامه عمرانی پنج ساله سوم کشور، در خصوص فعالیت های مربوط به «کشاورزی و صنایع »در طول برنامه‌سوم توضیحاتی خواهند دادو به‌سئوال هائی که درزمینه آن بشود پاسخ خواهند گفت :

دونفر ازاعضای عالیرتبه دخانیات بازداشت شدند

کلیه متهمین پرونده برق وکلای مدافع خودرا انتخاب‌کردند

آخر وقت دیروز آقای ایزد پرست بازپرس دیوان کیفر پس از ۶ ساعت تحقیق دو نفر ازاعضاءعالیرتبه‌دخانیات ۱ بازداشت کرد یکی از این دونفر معاون فنی سابق دخانیات‌میباشد

تحقیقات دیروز بازپرس بدنبال تحقیقاتی بود که در پرونده مربوط به سوء جریان در دخانیات صورت گرفته بود . از صبح دیروز بازپرس مشغول تحقیق از آقایان مهندس ابوتراب روحانی و مهندس حسن حمزه‌ای‌گردید و سرانجام پس از ۶ ساعت‌تحقیق‌قرار بازداشت هر دو نفر را صادر کرد .

امروز کسب اطلاع شد که کلیه متهمین پرونده بنگاه برق وکلای‌مدافع خودرا تعیین کردند باین ترتیب پس‌از سپری شدن مدت قانونی مطالعه پرونده وسیله وکلای مدافع متهمین دادگاه وقت تشکیل جلسه مقدماتی را تعیین خواهد کرد . چون طبق قانون مدت۵ روز برای مطالعه‌پرونده و فرصت‌تعیین شده تصور میرود تا اواخر این‌هفته تاریخ تشکیل جلسه مقدماتی از طرف شعبه سوم دادگاه دیوان کیفر معلوم شود .

ولیعهد قطر در بندر بوشهر

خبرنگار ما در بنادر جنوب گزارش میدهد پریروز حضرت شیخ خلیفه آل ثانی ولیعهد حاکم نشین قطر باتفاق عده ای از همراهان به بندر بوشهر وارد شد و از طرف روسای ادارات دولتی و جمعی ازمعتمدین و معاریف شهر مورد استقبال قرار گرفت .

ولیعهد قطر و همراهان ایشان پس از مراسم استقبال و معارفه‌بقصد

پکوف در وزارت خارجه

پکوف پس از دو ساعت و نیم مذاکره با آقای قدس نخعی وزیر خارجه همراه مترجم خود کاخ وزارت خارجه را ترك میکند شرح در صفحه اول

دکتر بقائی در میتینگ مردم کرمان گفت:

سوگند خودرا برای حفظ قانون اساسی حفظ کرده‌ام

دکتر بقائی طی روزهای آینده، چندین سخنرانی برای مردم کرمان خواهد کرد

خبرنگار ما از کرمان تلگرافی گزارش داد ساعت ۲ بعداز ظهر دیروز بمناسبت ورود آقای دکتر بقائی بکرمان میتینگ عظیمی در محل فلکه مشتاقیه تشکیل گردید. دراین میتینگ ابتداسر گرددیانوش مطالبی‌درباره دکتربقائی ایرادنمودو سپس آقای مکی ضمن تشکر از استقبال مردم اظهار داشت ، بنده وقتیکه چهره های مبارز و شاداب شما را میبینم ، متوجه میشوم که چگونه دستگاههای دروغ پرداز در موقع انتخابات می‌گفتند دکتربقائی در کرمان ۲۷ رای آورده ، حقایق را وارونه جلوه میدهند مکی‌افزود در دوره زندیه و قاجاریه بعلت مقاومتی که مردم کرمان در برابر زور نشان دادند، از چشمهاو کله های این مردم ،مناره‌ساختندبیهوده نیست که مردم کرمان این‌چنین از دکتر بقائی استقبال میکنند و بهمراه او مبارزه میکنند .

پس از نطق آقای مکی آقای عبدالرحمن فرامرزی مشروحا از دکتر بقائی ، تعریف و تجلیل نمود و گفت مردم باید در برابر زور گویان و ظالمان مقاومت کنند.

سپس آقای دکتر بقائی پشت میکروفن قرار گرفت.در این‌هنگام جمعیت بشدت نسبت بوی ابراز احساسات نمود . آقای‌دکتر بقائی گفت : بیان من قاصر است که بتوانم از اینهمه اظهار لطف تشکر کنم و ادامه داد که بنده‌خوشوقتم در سخنرانی هائیکه هنگام‌انتخابات تابستانی و زمستانی در کرمان ایراد نمودم برای‌حفظ قانون‌اساسی سوگند خوردم وتابحال سوگندخود را حفظ کرده‌ام دکتر بقائی‌افزود بااینکه من مخالف گریه و تاثر هستم معهذا هنگامیکه کیفر خواست دادستان در زندان به من ابلاغ شد مدتی گریستم . ولی گریه من از روی شوق بودنه‌تاثر. دکتر بقائی‌گفت من خوشوقت‌می‌شدم اگر مرا اعدام کرده بودند تا در راه آزادی شهید بشوم لیکن خدا نخواست و اکنون خوشوقتم از راهی که انتخاب کرده بودم ، منحرف نشده‌ام . ناطق افزود وکلای مدافع، در شرایط بسیار سهمگین و هولناکی دفاع مرا به عهده گرفتند و خوشوقتم که‌اگر عمر من در زندان بسر آمده بود، در این شهر اشخاصی بودند که پرچم آزادی را بلند نگاه دارند طی دو روز آینده آقای دکتربقائی سخنرانیهای دیگری برای مردم کرمان ایراد میکند .

مسئله کشمیر ازنظر امریکا وشوروی

دهلی نو - خبر گزاری آلمان - **۱۳ ژانویه** - سخنگوی سفارت شوروی در دهلی نو امروز اظهار داشت که به عقیده دولت‌شوروی کشمیر جزئی از خاك هندوستان است و دولت شوروی درشورای امنیت‌سازمان ملل به نفع‌هندوستان و علیه پاکستان رای خواهد داد .

از طرف دیگر برای‌آمریکاوضع بسیار دشواری پیش آمده است ، آمریکا در سازمان های دفاعی‌سیتو و سنتو با پاکستان متحد است و از طرفی نیز مایل نیست که پس از رفتار نامطلوبی که در مورد گوا نسبت به هندوستان روا داشت در مورد کشمیر نیز بر ضد دولت هند عمل کند و این دولت را بیش از پیش از خود برنجاند .

نیویورك هرالد تریبون مینویسد:

درکویت دیگرکاری ازقاسم‌ساخته‌نیست

بیروت- کویت‌و نفت عراق دو مشکلی است که ذهن سرلشگر قاسم نخست‌وزیر عراق‌را مشغول کرده است .

در مورد کویت می‌توان گفت که بطور قطع دیگر کاری از دست قاسم ساخته نیست . او تهدید کرده‌بود که هر کشوری کویت‌را برسمیت بشناسد عراق‌با آن کشور قطع‌رابطه خواهد کرد در حالیکه تعدادی از ممالك دوست عراق نیز کویت‌را برسمیت شناخته اند . اما در مورد نفت عراق‌پیش بینی می‌توان کرد که هرگاه او فشار خودرا برشرکت های نفتی تشدیدکند مقاومت متقابل آنها اورا در بن بست خطرناك دیگری که عبارت از متوقف شدن فعالیت نفتی عراق‌واز دست رفتن بیش‌از ۱۲۰ میلیون لیره درآمد سالیانه است قرار خواهد داد .

خلاصه آخرین اخبار

لندن - برای جلوگیری از توسعه بیماری آبله ، که تاکنون چهارنفر در انگلستان تلفات داده امروز یك سلسله اقدامات فوق‌العاده در این کشور انجام شد .

جاکارتا- فرماندهان عالیرتبه نظامی اندونزی بسیج کامل این کشوروپیاده شدن دسته های جنگجویان غیر منظم را در گینه نو تایید کردند .

بغداد - روزنامه الزمان در شماره امروز خود نوشته که عراق در هیچیك از جلسات کنفرانس بین‌المللی که نماینده کویت حضور داشته‌باشد شرکت نخواهد کرد .

لندن -امروز آقا خان‌در مسابقات اسکی بازی‌قهرمان اول‌اسکی شد

توکیو - دولت ژاپن تصمیم گرفت ۲۰میلیون دولار اعتبار جدید در اختیار دولت پاکستان و ۱۰میلیون دولار در اختیار هند قرار بدهد .

پکن- امروز چند قرارداد در زمینه همکاری فنی و اقتصادی بین دولت‌چین کمونیست و آلبانی بامضاء رسید .

منظره هوائی دریائی از یخ برف ،سنك و خاك که پس‌از سقوط بهمن در پرو بوجود آمده است. در اعماق این‌دریا اکنون‌چند هزار نفر با آنچه راکه‌داشته‌اند مدفون گردیده‌اند .

(یونایتد پرس انترنشنل)

بی‌خطر باتعداد چوب‌بیشتر

ملاقات سفیرکبیر ایران بامراجع تقلید

بنابر گزارش رسیده از بغداد آقای عباس آرام سفیر کبیرایران بمناسبت روزتولد حضرت امام‌حسین علیه‌السلام از بغداد رهسپار کربلا و نجف شد و پس از زیارت اعتاب عالی با آقایان علماء و مراجع‌تقلید ملاقات کرد .

استعفای رئیس دانشگاه شیراز قبول نشد

چندروز قبل آقای دکتر رحمتیان رئیس دانشگاه شیراز از سمت خود استعفا داد و استعفانامه خودرا برای آقای درخشش وزیر فرهنگ فرستاد.

امروز خبرنگار ما کسب اطلاع کرد که‌استعفای آقای‌دکتررحمتیان مورد قبول وزارت‌فرهنگ قرارنگرفته وکماکان ریاست دانشگاه شیراز بعهده وی میباشد .

رئیس جامعه حقوقدانان بین‌المللی دردانشکده‌حقوق

از ساعت چهارونیم بعداز ظهر دیروز مجلس ضیافت و معارفه‌ای از طرف آقای دکتر موسی عمیدرئیس دانشکده حقوق باافتخار سرلسلی مانرو رئیس جامعه حقوقدانان بین المللی در محل دانشکده حقوق‌برپا بود .

دراین جلسه سرلسلی مانرواظهاراتی کرد وگفت هدف‌ما استقرار حکومت قانون است . مشروح اظهارات‌سرلسلی مانرو درشماره آینده چاپ خواهد شد ..

در ضیافت شام

سپس سرلسلی‌مانرو وبانو ازضیافت شامیکه بافتخاروی از طرف آقای الموتی وزیر دادگستری و بانوترتیب داده شده بود شرکت نمود .

امروز ساعت۱۱ بامداد سرلسلی‌مانرو درکاخ نخست وزیری حضور یافت وبا آقای دکتر امینی ملاقات و مذاکره کرد .

دولت آرژانتین باانتصاب سفیر ایران موافقت کرد

بوئنوس آیرس -۱۳ ژانویه - خبرگزاری فرانسه‌دولت آرژانتین با انتصاب آقای مرتضی عدل‌طباطبائی بسمت سفیر کبیر ایران دربوئنوس آیرس موافقت کرد.

انتصاب دروزارت خارجه

آقای حسن معتمدی بریاست‌اداره کارگزینی وبودجه وزارت امور خارجه منصوب شد .آقای‌معتمدی قبلا معاون سرکنسولگری ایران در سانفرانسیسکو و رایزن سفارت کبرای شاهنشاهی دربوئنوس‌ایرس ورئیس اداره محرمانه‌وزارت امور خارجه بوده است.

از روزنامه‌های جهان و صدای مردم رفع‌توقیف‌شد

امروزاطلاع حاصل‌شد که‌بدستور دولت از روزنامه‌های جهان و صدای مردم رفع توقیف شده است .

ماز اینکه‌سوءتفاهم رفع گردیده وهمکاران محترم میتوانند بخدمات مطبوعاتی خود ادامه دهندخوشنود میباشیم و موفقیت کارکنان ونویسندگان این دوروزنامه را از خداوند خواهانیم.

هدف قانون جدید

بقیه ازصفحه اول

بودو بعدا هم عوض و معوض را گرفته بودند و دولت های گذشته هم در نتیجه ضعف‌نتوانسته بودند این املاك را از آنها پس بگیرند. اینها وعده‌ای متنفذ در مجلس نشستند و برای زارع ایران قانون نوشتند من درباره مجلسین و انتخابات نمیخواهم حرفی بزنم‌ولی قانونی محترم است که اجرای آن نفع اکثریت مردم کشور راتامین کندنه اینکه‌نفع‌معدودی‌از متنفذین را تامین نماید .

عده‌ای در مجلس کرسی را اشغال کرده‌بودند قانونی‌نوشتند که نه عاقبتی برای زارع داشت و نه برای مالك و آخر هم منجر به اغتشاش میشد .

هدف ما از وضع قانون مالك شدن زارع وبکار افتادن سرمایه های حبس شده در ده در تولید اعم از کشاورزی و صنعتی است .

فکری برای اجرا نشده بود

در قانون قبلی گفته شده بود پس‌از آنکه مشمول قانون شدند املاك زائد برقانون را واگذارکنند یامالیات بدهند ولی در قانون جدید اساس مالکیت یك ده ششدانك است‌و البته قانون ایده آلی نیست. متصدی قبلی وزارت کشاورزی هم چون میدانست قانون قابل نیست فکری برای اجرای قانون نکرده بود .

ما سازمان اصلاحات ارضی را بوجود آوردیم و بجای مدیر عامل برای آن هیئت عامل معین‌کردیم

بعد در اطراف تهران درردوهن، بوم‌هن آمار واطلاعاتی درباره وضع دهات از لحاظ اقتصادی ، اجتماعی وسیاسی بدست آوردیم و همین کار را در مراغه کردیم که(طرح پیش آهنك) ما در آنجا برای اصلاحات ارضی اجرا میشود .

اگر قصد ما عوام فریبی بود و میخواستیم زمین را تقسیم کرده سپس زمین ودهاتی رابامان خدا بسپاریم کار ساده‌ای بود .

لازم است برای اداره زمین های تقسیم شده شرکت تعاونی‌تشکیل داد. شرکت‌های تعاونی قبلی نمی‌توانست تاثیر قاطعی داشته باشد چه عده‌ای تصور میکردند وظیفه بانك کشاورزی و دولت آن است که باین شرکت‌ها سرمایه بدهد تابرای روستائیان خرج کند .

اینکار علاوه بر آنکه صحیح نبود مقدور هم نبود که دولت‌بودجه اینکار را تامین کند عاقبت باین نتیجه رسیدیم که دهقانان بایدخود سرمایه بگذارند وبانك ودولت‌هم به‌آنها کمك بکنند.

مادر دشمن زیاری وچندده جنوب اینکار را بعنوان‌نمونه تجربه‌کردیم وبروستائیان گفتیم باید برای‌تهیه آب سرمایه بگذارند شرکت درست کنند آنها هم کردند وعلاقه فوق‌العاده نشان دادند.

فداکاری زیاد

در مراغه که تمام تحصیل کرده بوده وباحقوق کمی کار میکنند در تهیه مقدمات اجرای‌قانون اصلاحات ارضی فداکاری زیادی کرده‌اند بطوریکه اجرای آینده قانون اصلاحات ارضی تا اندازه زیادی مرهون زحمات وفداکاری آنهاست.

من از مشکلاتی که بعضی‌مالکین در مراغه ایجاد کرده‌اند صحبتی نمیکنم ولی بعدا همین عده متوجه شدند قصدما مصادره نیست وجبر زمان است که پاره‌ای تغییرات را ایجاب میکند وزارع باید مالك‌شود

یك سلسله‌اصلاحات باید بشود ما قدرت مقابله باپیشرفت زمان‌را نداریم .ماجزیره‌ای جدا از دنیا نیستیم و پیشرفتهای دنیادرماموثر است .

بهر صورت اگریك در صد احتمال عدم موفقیت در اینکار میرفت اقدام باینکار نمیکردیم .

بنظر من در راه اجرای قانون از جانب مالکین اشکالی ایجاد نخواهد شد و اگر بعضی ها اخلال کنند همان هائی هستند که اتحادیه کشاورزی هم که جمع مالکین است آنها رااز خود طرد کرده است

چهل و یك روز پس از توشیح قانون اجرای آن آغاز خواهد شد و برای مراغه یك مامور مجرب یعنی آقای مهندس خلخالی عضو هیئت مدیره بنگاه خالصه‌رادر نظرگرفته‌ایم

ماتمام دستگاههای‌وزارت کشاورزی رابخدمت اجرای قانون گماشته‌ایم زیرا نمی خواهیم تجربه تلخ اجرای غلط تقسیم املاك در سیستان تکرار شود .

باید دانست فقط زارعی مالك می شود که عضو شرکت تعاونی باشد متاسفانه بعضی موقعی متوجه اهمیت قانون شدند که رادیو ها و مطبوعات خارجه مفصلا ظرف چند روز درباره آن ببحث پرداختند . اگر قانون اصلاحات ارضی اجرا شد در تاریخ ایران فصل جدیدی بنام قبل از اصلاحات ارضی و بعد از اصلاحات ارضی بوجود خواهد آمد . من از زارعین خواهش میکنم آلت دست نشوند و وسیله دست ماجراجویان وافراطیون قرار نگیرند .

یکی‌از علل کوشش ما دراین هشت ماه تشویق های‌مکرر شخص اعلیحضرت همایونی و حمایت‌آقای دکترامینی است که خود یك نفر مالك است و دراینکار حسن نیت را به‌کمال رسانید .

من امیدوارم پایان اجرای قانون اصلاحات ارضی را در برداشت آینده جشن‌بگیریم وجشن‌مهرگان آینده جشن واقعی دهقان باشد.

کنسرت بنفع انجمن‌حمایت کودکان

علاقمندان بموزیك حتما با نام ویولونیست معروف ترك (سوناکا) آشنائی دارند ایشان نه تنها در اروپا بلکه در تمام جهان معروفیت‌بسزائی کسب نموده‌اند مشارالیه در پنج سالگی شروع به یاد گرفتن موزیك‌نمود و در پاریس از محضر معروف ترین استادان مسلم این فن‌درس گرفته‌اند وحالا که‌پا بسن بیست وچهارسالگی نهاده‌اند‌درموزیك به عالیترین‌درجات نائل شده‌اند،این هنرمند معروف که اخیرا کنسرتهائی‌در اروپا وشوروی‌و رومانی داده‌اند بموفقیت های شایان توجهی نائل شده‌اند همین هنرمند معروف ترك به همراهی پیانیست معروف میطات فنمن بیست و هفتم دیماه ۱۳۴۰ درتالار فرهنگ کنسرتی بنفع انجمن حمایت کودکان خواهند داد.

سالنامه ۱۳۴۱ دنیا

بضمیمه تقویم بغلی جلد پلاستیك

وپنج مقاله از پنج نخست‌وزیر اسبق:

محمود جم- دکترمتین دفتری - منصورالملك - صدرالاشراف ومحمد ساعد

آگهی اجاره یاخرید انبار

شرکت سهامی انبارهای عمومی ایران در نظر دارد انبارهای واجد مشخصات وشرایط زیر را اجاره یاخریداری نماید.

۱- مساحت محوطه انبارحداقل ۲۵٫۰۰۰ مترمربع وحداکثر ۵۰٫۰۰۰ متر مربع وانبار موجود وساخته شده لااقل ۷٫۵۰۰ متر مربع باشد.

۲- در حومه نزدیك تهران که دورتر از ده کیلومتر نباشد.

۳- انبار از مصالح ساختمانی غیر از چوب ساخته شده باشد.

۴- در کنار جاده کامیون رواسفالته قرار داشته باشد.

۵- دارای برقو آب لوله کشی بطریقی که برای مبارزه باحریق آماده باشد.

از اشخاصی که چنین انبارهائی دارند دعوت میشود که منتهی‌تا آخر دیماه جاری پیشنهاد خودرا مشتمل بر نقشه محل و ساختمان‌انبارو مشخصات آن وهمچنین بهای قطعی اجاره یافروش ببانك توسعه‌صنعتی‌و معدنی ایران واقع‌در بولوار کرج روبروی اسپریس جلالیه (طبقه پنجم ساختمان)بدفتر موقتی شرکت سهامی انبارهای عمومی ایران ارسال فرمایند. ۱-۲ ۱-۳۴۳۶۶ **شرکت سهامی انبارهای‌عمومی‌ایران**

سیاسگزاری

از تیمسار ارتشبد حجازی و تیمسار ارتشبد هدایت و کلیه امرا وافسران ارتش شاهنشاهی - دوستان و اقوام محترمیکه در مراسم تشییع جنازه و مجالس ترحیم روانشاد **تیمسار سرلشگر رستم نوذری** مارا موردلطف وتفقدقرارداده یا بوسیله تلگراف ونامه اظهار محبت وهمدردی فرموده‌اند صمیمانه‌سپاسگذار تائید و توفیق همگان را از درگاه خداوند یکتا مسئلت می‌نمائیم چنانچه بعلت‌تالمات روحی درشرفیابی وعرض تشکر حضوری قصور ویا تاخیری شود ضمن طلب پوزش‌امید عفو دارد -**ایران نوذری - سهراب نوذری- خسرو نوذری - دولت نوذری -مهربان نوذری - فریدون نوذری سروان دکتر خسرو کیخسرو پور** آ-۲۵۱۶۵

فردا

کتاب جیبی دختران و پسران

منتشر میشود

قابل توجه شرکت های ساختمانی و کارخانه های گچ

یکدستگاه کارخانه گچ پزی کاملا نو بظرفیت ۲ تن درساعت بانضمام یك کارخانه صفحه سازی ویك کارخانه قالب ریزی گچ‌بظرفیت ۱۲ قالب و بابعاد مختلف که دارای ۲۷ دستگاه الکترو موتور میباشد طبق دفتر مشخصات و در صندوق های بسته شده فابریك بقیمت مناسب بفروش میرسد .

خیابان شهباز - ایستگاه خرابات - بنگاه بختیار - ۵۰۳۸۲