اطلاعات

سال سی‌وپنجم ـ شماره ۱۰۴۲۱ — شنبه هشتم بهمن‌ماه ۱۳۳۹ — تکشماره ۳ ریال

کنفرانس کندی، خروشچف و مک میلان

استیونسن گفت: امریکا مایل است باچین کمونیست روابط عادی وحسنه داشته باشدو کندی باخروشچف ملاقات خواهد کرد

۲۴ صفحه

دین راسک وزیرخارجه امریکا اظهارداشت: دیپلماسی عادی تنهاراه حل مسائل بین‌المللی نیست و امریکا برای شرکت درکنفرانس سران آماده است

دنباله خاطرات شاهنشاه:

ماموریت برای وطنم

دینی که به مادرم دارم

درطول حیات مادرم مرا درانتخاب طریق صواب یاوری کرده است

- با آنکه کسی مردی قوی اراده‌تر از پدرم ندیده بود در زندگی خانوادگی نفوذ مادرم برهمه تفوق داشت
- در کشور باستانی ما از قرون پیشین تاکنون زن در خانواده تسلط بسیار داشته است
- در اکثر خانواده های ایرانی یکنوع حکومت زن برقرار است
- بنظر من ذکر اینکه زنان ایرانی دارای حقوقی نیستند کاملا سخیف است در حقیقت بانوان ما دارای مزایا و حقوقی هستند که خواهران اروپائی آنها اغلب از آن محرومند
- در ازمنه گذشته افق زندگی زنان ایران بسیار محدود ویك نحو تناقض عجیبی هم درزندگانی آنان موجود بوده‌است

بقیه در صفحه بیستو یکم

نخست‌وزیر طی نامه‌ای بانجمن انتخابات تهران یادآورشد:

انجمن انتخابات تهران باید بیطرف باشد

رئیس انجمن پاسخ داد: انجمن نظارت انتخابات تاکنون بیطرفی راحفظ کرده‌است

۱۰۴ نفر تاظهر امروز انتخاب شدند

- دکتر اقبال ازمشهد انتخاب شد
- دیروزچنداجتماع انتخاباتی درپایتخت تشکیل شد
- نمایندگان مشهد تعیین شدند

بقیه در صفحه بیستویکم

درحضور والاحضرت شاهپور غلامرضا پهلوی

اولین مسابقه پیاده‌روی ایران برگزار شد

«سرحدجانی» بارکورد ۱ر۴۰ر۲۶ ساعت قهرمان اول گردید

والاحضرت شاهپور غلامرضاپهلوی باشلیك یك تیرآغاز اولین مسابقه پیاده روی ایران را اعلام نمودند

شرح درصفحه ۲۱

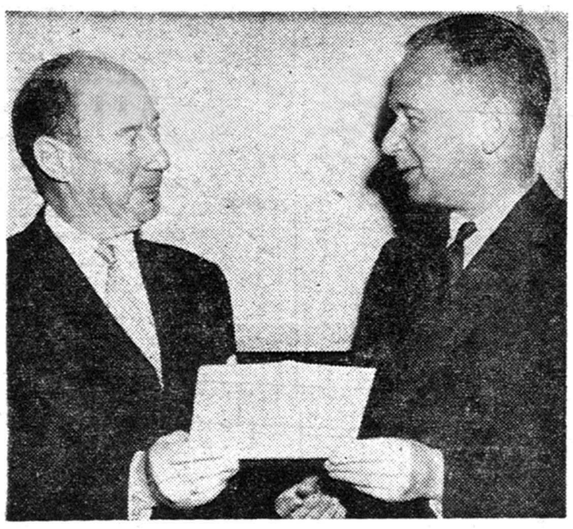

ادلائی‌استیونسن، نماینده امریکا در سازمان ملل متحد ، پس از تسلیم اعتبار نامه خود به داك هامرشولد نماینده جدید آمریکادر اظهارات دیروز خود خاطرنشان ساخت که از سازمان ملل نباید بعنوان حربه ای برای جنك‌سرد استفاده شود .

- رادیو مسکو کندی را ستود و گفت: رئیس‌جمهوری جدید بر خلاف رئیس جمهوری سابق به کار خود مسلط است ومیخواهد بحران بین‌المللی تخفیف یابد
- استیونسن اظهارداشت: نباید از سازمان ملل برای جنك سرد استفاده شود . سازمان ملل اسلحه‌ای برای کمك به انسانها بخاطر رهائی از جنك و بدبختی است
- کندی از خلبانان آزاد شده امریکائی استقبال کرد
- احتمال دارد فرانسیس پاورز خلبان هواپیمای «یو-۲» نیز آزاد شود

شرح درصفحه ۳

یک هواپیمای نظامی امریکا بین همدان-خرم آباد سقوط کرد

در ۴۸ ساعت اخیر ده هواپیمای اکتشافی ایران وامریکا درجستجوی محل سقوط هواپیمای امریکائی هستند

سروان فریمن المستد (نفر سمت چپ) و سروان جانمکون خلبانان هواپیمای «آر-بی ۴۷» که بدستور خروشچف از زندان آزاد شدند . پرزیدنت کندی هنگام ورودابن دو خلبان به واشنگتن شخصا از آنها استقبال کرد .

- گفته میشود شش نفر سرنشین هواپیما همگی کشته شدند
- هواپیمای دو موتوره ارتش آمریکا بعلت بدی هوا راه را گم کرده بود
- اکیپ های امدادی برای پیدا کردن لاشه هواپیما و اجساد سرنشینان آن به محل اعزام شدند

شرح درصفحه ۲۳

سازمان ملل از ایران درخواست کرد بکنگو نیرو بفرستد

بجای کشورهائی که درنظر دارند سربازان خودرا ازکنگو خارج کنند، سازمان ملل از ایران وژاپن وبلژیك وهند تقاضای اعزام نیرو به کنگو کرده‌است

شرح در صفحه چهارم

م.ر. س. چ. و.ب....
مرس چوب
آ-۴۰۴۱۰

ارنگه‌ایهای مقیم تهران شرح درصفحه ۱۷

زیباترین میز های فلزی ساخت ریالکو

شرکت نفت پارس

PARS OIL CO.

اطلاعیه

به‌پیروی از منویات مبارك ملوکانه شرکت‌سهامی نفت پارس نخستین گام موثر خودرا درزمینه‌فعالیت های صنعتی و امور تولیدی برمیدارد .شرکت‌سهامی نفت پارس مفتخر است باطلاع هم‌میهنان محترم برساند که انواع گریس را بادرجات مختلف‌طبق مدرن ترین مشخصات بین‌المللی درپالایشگاه خود در تهران تهیه کرده و بزودی تحت عنوان«پارس گریس » ببازار عرضه مینماید .

مصرف کنندگان و صاحبان مراکز عمده فروش در تهران و شهرستانها میتوانند جهت مذاکره‌ومشاوره درمورد احتیاجات آتی خودباداره فروش دفتر مرکزی شرکت‌سهامی نفت پارس مکاتبه و یابه‌آدرس زیرمراجعه نمایند .

تهران خیابان شاه نبش حاج‌شیخ‌هادی کاشی
۳۷تلفن ۸ـ۴۹۲۴۴

شرکت سهامی نفت‌پارس

آ-۴۰۱۸۸ ۱-۳

اهالی شهرستان نطنز وجوشقان

فقط به نماینده حقیقی و محلی خودجناب آقای

علی اخوان

رای میدهند

نطنز به منوچهر ریاحی رأی میدهد

رژغن نباتی جهان

مورد اطمینان

بولوار جمهوری غربی تلفن ۲۲۳۵۰

شعب بانك پارس

بمنظور بازکردن حساب تامین آتیه

علاوه برساعات اداری همه روزه ازساعت ۴ تا ۸

بعدازظهر وروزهای تعطیل تمام روز مفتوح خواهد بود

چون کارمندان وزارتخانه‌هاوادارات دولتی و موسسات ملی صبح‌ها سرگرم انجام وظائف خود هستند و فرصتی برای مراجعه به بانك پارس وباز کردن‌حساب تامین آتیه ندارند بدین منظور کلیه شعب بانك پارس تاروز پانزدهم بهمن همه روزه از ساعت ۴ تاساعت ۸ بعدازظهر و روز های چهارشنبه ۱۲ بهمن و جمعه ۱۴ بهمن از ساعت ۸و ربع صبح تا ۸شب مفتوح خواهد بود.

بانك پارس

سازمان فاکوپا

چای جهان

اهالی مصمم وحقشناس تهران به دکتر امیر حکمت

که‌عمرخودرا صمیمانه وقف خدمات بهداشتی وفرهنگی نموده رای خواهنداد

به تقی ضرغامفر کاندیدای قاطبه اصناف تهران رأی بدهید

جریان روز

شکوه داروساز از طبیب

این شکوه نه از جانب همه دارو سازان‌بود ونه‌ازهمه اطباء ،جمعی از دارو سازان آمده‌بودندوشکایت آنها ازبعضی اطبائی بودکه‌ازحقیقت دور میشوند وراه انسان دوستی را فراموش میکنند .

روز پنجشنبه چندتن ازداروسازان بنام‌این‌شهرشکوه‌ای‌بروزنامه اطلاعات آورده‌بودند ،آقایان،ازمدیران داروخانه های‌معتبر تهران وباسمت نمایندگی از طرف همکاران خود پیش‌من آمده‌بودند ، مطلب آنها از لحاظ رعایت منافع عامه شایان توجه‌می‌باشد چون همه میدانند که یکی از ضروریات زندگی داشتن طبیب وداروخانه خوب است ، هر شهر ومحله‌ای از این‌دوچیزمحروم بودسلامتی وتندرستی‌خودرا‌پیوسته درمعرض خطرمی‌بیند وبالعکس اگردارای طبیب نوع‌دوست وخدا پرست بود، داروساز باایمان‌وپاکدامن‌نیز داشت میتواند شب به‌آرامی سر به‌بالین گذارد ،مطمئن‌باشد طبیب خوب وداروساز مطمئن زیر سرو نزدیک خود دارد . حالا وای به آن‌مردمی‌که‌این دونعمت را داشته‌باشند اما فاقد صلاحیت وشایستگی اخلاقی آنهاباشند ، یعنی طبیب وداروسازشان بیشتر پیروموادیات باشند تامعنویات ، در اینصورت بامصیبتی اجتناب ناپذیر روبروخواهند بود .

حرف این آقایان داروسازان نیز همین بود که‌میگفتند درمیان اطباء افرادی پیدا شده‌اند که‌بافروشندگان کالا ،یعنی‌بازرگانان عمده فروش‌دوایانمایندگان کارخانجات داروسازی خارجی سروسری پیدا کرده‌اند ،واسطه‌هائی هستند که‌اینگونه معاملات رامیان‌آن دسته‌اطباء وعمده‌فروشان جوش میدهند ،بدین ترتیب که‌آن اطباء راوامیدارند اسپسیالیته فلان‌کارخانه مورد موافقت رادر نسخه خود بنویسند،همین عمل‌راواسطه ها باادارات مربوطه دولتی انجام میدهند ، یعنی دیده میشود که یك داروی اختصاصی فلان بیماری (اسپسیالیته)که‌از یك کارخانه دارو سازی به‌نرخ یك‌چهارم مشابه عرضه میشود روی‌نسخه‌ها هیچ‌نمی‌آید واین داروهای ارزان می‌ماند و برعکس داروی‌اختصاصی کارخانه دیگر که‌دارای خواص یکسان می‌باشد و چند برابر گران‌تر است در نسخه‌های آن‌اطباء نوشته میشود ودر نتیجه این‌بند وبست غیرانسانی نرخ دارو بطورسرسام آور بالا میرود وناله‌وزاری مردم از گرانی دارو بلند است ، لعن ونفرین آنرا بدارو ساز بدبخت‌میکنند ، کسی که‌ساعات دراز ناچار است یك لنگه پاشت میز داروخانه‌اش بایستد وکار کند وباسود ۷ونیم‌درصد از قیمت معین شده‌بسازند .

یکی از میان نمایندگان منتخبه داروسازان گفت : آقای مدیر بخدا قسم نمیدانید ما چقدر از مشاهدهٔ این وضع ناهنجار و بی‌انصافی بعضی اطباءووارد‌کنندگان دارووسازمان‌تعیین‌نرخ‌رنج‌می‌بریم‌ونمیتوانیم چیزی بگوئیم بعلاوه چه بگوئیم و بکجا بگوئیم که این دردها را درمان کند ، گفتم اولین بار است من چنین مطالبی اززبان‌داروسازان‌می‌شنوم. شایعاتی در افواه وجود داشت که داروسازان با اطباء دست بیکی‌میشوند وداروهای گران قیمت را بخورد مردم میدهند ، اما نشنیده بودم که داروسازان خود را از این کج رفتاری مبرا و منزه میدانند ، حالامعلوم میشود کار جای دیگر عیب دارد ، بندو بستی اگر پیدا شود میان‌عمده فروشان و نمایندگان کارخانجات بابعضی اطبای خدانشناس بوسیله دلالان بی‌وجدان است .

گفتهٔ مرا تایید کردند و یادآور شدند که این عمل ناشایست آبرو وحیثیت ما را بخطر انداخته است ، مردم نسبت بما بدبین شده‌اند و حال آنکه نمیدانند گناه از ما نیست ، چقدر ممنون میشویم اگر دردهای ما را در اطلاعات منعکس نمائید تاعامه از ماجرا مسبوق شوند ووزارت بهداری هم فکری در این‌باره بیاندیشد ، گفتم : این کاررا خواهم کرد و از آقای وزیر بهداری تقاضا خواهم نمود سازمان مجهزی از افراد با صلاحیت برای این کار تشکیل بدهد چون این مطلب که شما میگوئید موضوعی نیست که بدست لاقیدی وبی‌علاقگی سپرده‌شود، ما آن را دنبال خواهیم کرد تا شالوده و اساس صحیحی برای آن ریخته شود چون بازندگی روز مره مردم تماس دارد ، یعنی همانطور که شما آرزومند هستید تشکیلاتی بوجود آید که کلیه امور مربوط به دارو در آن تمرکز داده شود ، دست ادارهٔ تثبیت قیمت ها آلوده‌بغرضی نگردد ، نظارت شدیدی برقرارگردد ، ما این مطلب راپیشنهادخواهیم کرد و اطمینان داشته باشید ، جلوی این شوریدگی گرفته میشود ، چون اولیای امور حسن نیت دارند و می‌خواهند بسود جامعه کار کنند، خدمتگذار مردم باشند و اگر چنین جریاناتی وجود داشته باشد مسلما جلوگیری خواهد شد .

آن دکتر داروساز سالخورده که عمری در خدمت داروسازی با شرافت گذرانیده بسخن درآمد و گفت تاکنون چند داروخانهٔ معتبر این شهر در اثرعدم تحمل این جریانات دست از کار کشیدند و دواخانه‌های خود را بستند ،آخر چطور می‌توان تحمل کرد که وارد کنندگان دارو، داروئی را بقیمت ۱۸ ریال وارد میکنند که نرخ رسمی فروش آن ۴۲ ریال است اما ۷۷ ریال میفروشند، این بدنامی گرانی که از جاهای دیگر سر چشمه میگیرد متوجه ما میگردد ، حتی من پای خود را جلوتر گذاشته با صراحت بشما می‌گویم بعضی از این آقایان که اسم خود را طبیب گذارده‌اند دواهای بنجل و بیمصرف را در نسخه‌های خودمی‌نویسند و هر وقت حق و حساب نرسد دارو را عوض میکنند در نتیجه مریض سرگردان میشود وداروخانه که با یك داروی تازه مواجه میشود وآن دارو را ندارد ، مورد تعرض بیمار واقع میشود که چرا شما دوا ندارید بهتراست‌دراین‌داروخانه را به‌بندید درصورتیکه تمام‌قسمه‌های ما مملو از داروئی است که‌موردمصرف می‌باشد .

این داروساز محترم بمطلب خود ادامه داد و گفت :مردم تحت تاثیر تبلیغات غلط نسبت بداروخانه ها باسوءظن و عدم اعتماد نگاه میکنند ، تصوراتی خارج‌ازانصاف نسبت بما دارندوحال آنکه‌ماجراچنین است که باطلاع‌شما رسید

پرسیدم چه باید کرد که از این اجحاف و بی‌انصافی جلوگیری شود؟ گفتند : همانطور که صحبت شد وزارت بهداری بخوبی میتواند د راین امر نظارت دقیق وشدید داشته باشد یعنی اداره داروئی مستقل تاسیس نماید و کار داروساز را بدست اهل کار و خبره بسپارد ،سایر امور داروئی را نیز در آنجا تمرکز دهد تا ادارات دیگر احتمالا نتوانند سوءاستفاده نمایند ، ورود داروهای بی‌خاصیت و گران و آن دسته از داروهائی که با حق و حساب مصرف میشود ممنوع سازند و خلاصه طریقی پیش گیرند که از وضع ناگوار کنونی و تحمیل عجیب بمردم جلوگیری شود .

این بود خلاصه‌ای ازآن جلسه و من اطمینان دارم موضوع مورد توجه آقای وزیر بهداری قرار میگیردواقدامات شایسته‌ای پیرامون آن خواهند کرد که از این بی‌عدالتی و تعدی نسبت بمردم جدا ممانعت شود و نیز یقین دارم آقایان اطبای شریف و عزیز کشور که اکثریت تام دارند از این وضع که عده‌ای محدود از اطباء پیش گرفته‌اندمنزجر و متنفرند و نسبت به آن ،یابی‌اطلاع می‌باشندیا از لحاظ همکاری دم فروبسته‌اند ، درهرحال همهٔ آنها که درستکار و شریف‌ومحبوب‌مردمند بااین‌نظر قطعا موافقت دارندکه‌جلوی‌این تعدی‌وظلم‌نسبت‌بمردم‌گرفته شودتا وسیله‌ای برای‌بدنامی اطباء باقی نماند .

با نهایت تاثر فوت مرحومه **اکرم خانم** صبیه مرحوم **حشمت‌السلطنه** متعلقه آقای حاج محمد جواهریان را در **تبریز** باطلاع خانواده و دوستان و آشنایان محترم میرساند. مجلس ترحیم مردانه روز یکشنبه نهم بهمن از ساعت ۹الی ۱۱ صبح در مسجد محمدیه (خیابان سپه باستیان) منعقد میباشد .

منوچهر حشمتی ـ سرهنك حسینعلی حشمتی ـ مهندس جعفر حشمتی ـ عزت‌اله حشمتی ـ ابوالقاسم حشمتی ـ مهندس منصور حشمتی ـ حاج محمد جواهریان ـ حاج عبدالحسین هومانی ـ مهندس غلامرضا لیل آبادی ـ غلامحسین عماد ـ دکتر شفا بخش

عرض تشکر

بدینوسیله ازسروران معظم و دوستان عزیز که در مراسم تشییع وترحیم پدرم شادروان سید رضا صابری حضورا مرا سرافراز و چه بوسیله تلگراف اظهار همدردی فرموده اند بی نهایت سپاسگذارم .

آمل محمد صابری — آ_۴۰۵۶۸

شیك‌ترین پالتو زنانه

«موهر»

محصول
کارخانه معظم
بوت انگلستان

در ۴ رنك

بامدل واندازه‌های مختلف

۴۵۰۰ ریال

جنرال‌مدـ کوچه برلن

برای اولین بار در ایران

کشیدن دندان بدون آمپول و بدون درد

بابیحسی‌کامل بوسیله دستگاه مخصوص
راحت‌ترین وسیله برای‌کودکان و بزرگسالان

دکتر محمدعلی افتخاری

خیابان تخت جمشید ـ فرصت شمالی شماره ۱۵۸
تلفن ۶۲۱۱۶۶ پذیرائی ۴ تا ۸ بعدازظهر ـ
جمعه وتعطیلات ۹ تا ۱۱ صبح — آ_۳۶۶۷۵

وزارت فرهنك با کمال تاسف فوت شادروان **محمدعلی جلالی** را که از صاحب منصبان صدیق فرهنك بودند باطلاع می رساند . مجلس ختم آن مرحوم در روز دوشنبه دهم بهمن ماه جاری از ساعت ۳تا ۵ بعد از ظهر در مسجد مجد منعقد است .

وزیر فرهنك ـ دکتر عیسی‌صدیق

دانشگاه تهران باکمال تاسف فوت‌شادروان محمدعلی جلالی رئیس کتابخانه دانشکده پزشکی را به اطلاع می رساند . مجلس ختم آن مرحوم روز دوشنبه دهم بهمن ماه جاری از ساعت ۳ تا ۵ بعد از ظهر در مسجد مجد منعقد است .

رئیس دانشگاه تهران ـ دکترفرهاد

دانشسرای عالی فوت مرحوم محمد علی جلالی استاد دانشسرایعالی را باطلاع م ی‌رساند . مجلس ختم‌آن مرحوم در روز دوشنبه دهم بهمن ماه جاری از ساعت ۳ تا ۵ بعد از ظهر در مسجد مجد منعقد است .

رئیس دانشسرایعالی ـ دکتر بیانی

خانواده های **جلالی‌ـخواجوی‌ـ اسلامبولچی ـجلالی تهرانی ـساعدی ـسجادی ـ حریریان ـ صدیق ـ هروی ـ کجوری ـ میثمی ـ قاسمی ـ عمید ـ سمیعی ـ کیان پور ـ لاجوردی ـ ثابت قدم ـنیکپور ـفیروزی** درگذشت‌شادروان **محمد علی جلالی** را به اطلاع خویشاوندان و دوستان محترم می رساند .مجلس ترحیم‌آن‌مرحوم در روزدوشنبه‌دهم بهمن ماه جاری از ساعت۳تا ۵ بعد از ظهر در مسجد مجد و ختم زنانه روز یکشنبه نهم بهمن ماه در منزل شخصی آن مرحوم واقع در خیابان روزولت منعقد است .

با یکدنیا تالم و تاثر بدینوسیله‌فوت یگانه برادرعزیزم مرحوم محمد علی جلالی شیرازی‌را باطلاع خویشاوندان و دوستان محترم می رساند . مجلس ختم آن مرحوم در روز دوشنبه دهم بهمن ماه از ساعت ۳ تا ۵ بعد از ظهر در مسجد مجد منعقد می باشد .

دکتر مهدی جلالی‌شیرازی‌استاد د انشگاه تهران

آ_۳۶۷۶۱ — ۱_۲

بخانواده های محترمی که در این ضایعه عزادارند به ویژه بازماندگان آنمرحوم مصیبت وارده را تسلیت‌میدهم .

بدین وسیله فوت مادر آقای ابراهیم جبار زاده خامنهٔ را باطلاع عموم دوستان و همشهریان محترم‌می رساندمجلس ختم مردانه روز یکشنبه ۹ر۱۱ر۳۹ از ساعت ۲ و نیم الی ۵ بعد از ظهر در خیابان اسکندری مسجد اسکندری بر گزار و ختم زنانه نیز در همان ساعت در منزل آنمرحومه واقع در خیابان نواب کوچه فتاحی درب هشتم دست راست برگزار خواهد شد .

صمد امامی خامنهٔ ـ ابراهیم جبار زاده ـ حاجی اسد یحیی پور ـ مسگر زاده ـ برادران باقر آذری ـ برادران افتخاری ـ برادران جمشیدی‌ـاسدی ـ برادران زرگری ـ حسن پور

آ_۴۰۵۷۶

بعموم‌بازماندگان آنمرحومه مصیبت‌وارده راتسلیت میدهیم

آیا دردنیا لذتی را سراغ دارید‌که با لذت مطالعهٔ «کتابهای‌خوب» برابری‌کند!!!؟

برجسته‌ترین نویسندگان‌ومترجمین دانشمندکشور کتابهای‌باارزش ومفیدی را بدوستداران‌کتاب تقدیم میکنند

۱ـ از : « آقای سید محمد علی جمال زاده » نویسنده بزرك معاصر کتابی‌شامل۳۰۹ موضوع‌جالب‌وخواندنی‌که تازه‌ترین اثر نویسنده است بنام **«کشکول جمالی » در ۲ جلد طلاکوب** ، وهمچنین چاپ جدید ۲ جلد کتاب **«یکی بود ویکی نبود»** و **«راه آب نامه »** که با جلد زیبا و کاغذ و چاپ عالی منتشر شده

۲ـ از: «آقای دکتراحسان‌الله استخری» معلم دانشمند دانشگاه تهران

کتاب **«اصول تصوف»** جامعترین کتابی است که تاکنون در مباحث عرفان و تصوف با تحقیق و موشکافی فراوان بزبان فارسی نگارش یافته ، اساس تصوف ، از بدو اسلام و پیشرفت اصول عرفان در طی قرون تا بامروز ـ احوال وافکار همه عارفان بزرك و بحث دقیق‌و شیرین حقایق متصوفه که برای نخستین باربه بازار ادب و عرفان عرضه می‌شود مجموعهٔ این کتاب‌است.

کتاب «اصول تصوف» دارای فهارس اعلام، اماکن وکتب بالغ بر ۷۸۰ صفحه میباشد

۳ـ از آقای احمد اردوبادی استاد فلسفه وروان شناسی

ترجمه کتاب مشهور فیلسوف شهیر معاصر **«برتراند راسل»** بنام « **مسائل فلسفی برتراندراسل** »

۴ـ از مترجم و نویسنده دانشمند آقای «فرامرز برزگر »

کتاب «شاهکار های ترجمه فارسی معاصر» مجموعه بس نفیس و گرانبها از بهترین ترجمه های مبرزترین مترجمین‌ایران (یوسف اعتصام الملك ـ دکتر قاسم غنی ـ رشید یاسمی ـ علی اصغر حکمت ـ دکتر حسن شهید نورائی ـ سعید نفیسی ـنصراله فلسفی ـ دکتر پرویز ناتل خانلری ـ علی جواهر کلام ـ سید محمد علی جمال زاده ـ محمد سعیدی ـ غلامحسین زیرك زاده دکتر محمود صناعی ـ حسینقلی مستعان ـ شجاع‌الدین شفا ـ مهندس رضا مشایخی ـ احمد پژوه ـ حسام الدین امامی .) باذکر شرح حال و بیوگرافی نویسندگان خارجی که آثار آنها بوسیله همین مترجمین به فارسی گردانده شده به ضمیمه شرح حال هر یك از مترجمین در ۴۲۰ صفحه با جلد طلاکوب .

۵ـ ازنویسنده باذوق ومترجم فاضل «آقای حسام الدین امامی»

(۱) کتاب « **عقدهٔ حقارت و شکسته نفسی و راه معالجهٔ آن**»نگارش (و . ژ . **مك‌براید**) . این کتاب از اسرار بزرگی پرده برمی‌گیرد ، علت ناکامیها و شکستها ، ترسها ،وتوهمات‌بیجهت‌وناروائی ها و ستمگری های اجتماعی وراه معالجه آنرا باساده‌ترین بیان تشریح می کند .

(۲) چاپ جدیدکتاب مشهور (**چگونه تشویش ونگرانی‌راازخود دور کنیم و بهتر زندگی نمائیم**) شاهکار اجتماعی **«دیل کارنگی»** نویسنده شهیر امریکائی با تجدید نظر و اصلاحات بامقدمه جذب آقای مهندس بازرگان وجناب‌آقای شفاءالدوله

(۳) چاپ هفتم کتاب « **انشاء ونامه نگاری برای همه** »و جلددوم آن بنام **«هنر انشاء و نویسندگی»** با مقدمه سه استاد فضل وادب و هنر **آقایان استاد سعید نفیسی ـ استاد نظام وفا ودکتر مهدی حمیدی .**

۶ـ از متفکر و فیلسوف فقیدبلژیکی«موریس‌مترلینك»ترجمه‌های آقایان «ذبیح‌اله منصوری و فرامرز برزگر» (دور کامل در پانزده جلد)

۱ـ زنبور عسل ۲ـ مورچگان ۳ـ راز بزرك ۴ـ دنیای دیگر ۵ـدروازه بزرك ۶ـسایه بالها ۷ـ مرك وزندگی ۸ـهوش‌گلها ۹ـ میزبان ناشناس ۱۰ـ قانون بزرك ۱۱ـ در پیشگاه خدا ۱۲ـ موریانه ۱۳ـ عنکبوت زجاجی ۱۴ـ رستاخیز یازندگی در فضا ۱۵ـ گنجینه ناچیز .

۷ـ ازشاعرهٔ‌گرانمایه «شاداب وجدی »

مجموعه اشعار **«خم کوچه»** که بمشتاقان اشعار لطیف وزیبا اهداء شده .

۸ـ سلسله انتشارات روانشناسی و تربیتی مخصوص کودکان بنام «آیندهٔ بهتر»

(۱) دشمنی اطفال (۲) چگونه اطفال رشد می‌کنند (۳) کودکان بااستعداد (۴) بیماری اطفال و مشکلات روحی آنان(۵) مشکلات سخن گفتن اطفال

۹ـاز نویسندهٔ مشهور امریکائی (جك لندن)

چاپ جدید کتاب مشهور و شاهکار بی نظیر او **(گرك دریا)** ترجمه نویسندهٔ دانشمند آقای «جواد پیمان »

۱۰ـ کتاب «ساکنان کهکشان» ترجمه مترجم عالی مقام‌آقای «محمود مصاحب»

دراین کتاب صحبت از روزگاری است که بشر با کمك موشك ، با سرعتی هزاران برابر سرعت نور به کرات آسمانی رفت‌و آمد می کند . پزشکان و جراحان و روانشناسان باجراحی‌در مغز و ایجاد تغییر در ماده لطیف آن محفوظات بشر را تغییر میدهند . قضات در دادرسی ها با کمك دارو های کشف حقیقت‌پرده از روی مجهولات بر میدارند . بااین وصف هنوز ...!!!؟

کتابهای نامبرده قسمتی از انتشارات نفیس «کانون‌معرفت»در سال ۱۳۳۹ است که بدوستداران کتاب و کتابخانه عرضه می شود **کانون معرفت تهران ـ لاله‌زار** (از سمت میدان سپه) تلفن ۳۲۴۳۷ ـ تلگرافی «معرفت»مرکز چاپ ونشر بهترین کتابها

دکتر یحیی شهردار ـ متخصص‌جهازهضم

از بیماران محترم متمنی است‌که بر ای‌مراجعه‌به‌مطب بیست وچهار ساعت قبل طرف صبح توسط تلفن ۳۷۰۳۵ وقت بگیرند

خیابان باغ سپهسالار شماره ۱۵۴ — ۱ـ۱۲

خانواده های ـ برادر ـ تقوی‌ـ هدایتی ـتولیتی

باطلاع کلیه فامیل و آشنایان میرساند مراسم یادبود چهلمین روز درگذشت مرحومه بانو ربابه بـرادر (حاجیه فخرالسادات‌تقوی) در روز یکشنبه ۹ر۱۱ر۳۹ از ساعت۲تا ۵بعد از ظهر برسر مزارآنمرحومه‌واقع درحضرت عبدالعظیم صحن مطهر امامزاده حمزه برگذار خواهد شد .

خانواده های باختری ـسرداری ـ مکی

فوت مرحوم‌مغفور**غلامعلی باختری** دانشمند فقید را باطلاع فامیل و دوستان میرساند مجلس ترحیم مردانه روز یکشنبه ۹ بهمن ماه ساعت ۲ و نیم تا ۵ بعد از ظهر در مسجد بنی هاشمی واقع در خیابان گرگان چهارراه معینیه و مجلس ختم زنانه ۵بعد از ظهر همانروز در منزل آن مرحوم اول خیابان ده متری گرگان کوچه زنجانی بن بست‌دوم پلاك ۱۲ منعقد خواهد بود .

محمد باختری ـ هوشنك باختری ـ ابوالقاسم‌سرداری

بعموم بازماندگان آنمرحوم مصیبت وارده را تسلیت میدهیم

خانواده های **مؤدب مظفری ـ خطیبی ـ مسیح زاده ـ منجمی ـ سلیمانی ـ همدانی ـ افشاری**

با نهایت تاسف درگذشت ناگهانی **بانو خدیجه مودب مظفری** را باطلاع فامیل و دوستان میرسانند مجلس‌ترحیم مردانه روز یکشنبه ۹بهمن ماه از ساعت ۳ الی ۵ بعد از ظهر در مسجد سجاد واقع در خیابان شاه جنب بیست متری‌دوم و مجلس ختم زنانه همان روز و ساعت در منزل یحیی‌مودب مظفری واقع در سه راه طرشت کوچه ایران پلاك ۲۷ منعقد خواهد بود .

یحیی مودب مظفری ـ زینت خطیبی ـ پرویز خطیبی‌ـ عباس منجمی ـ حسین منجمی ـ احمد سلیمانی ـ مسیح‌زاده اسمعیل همدانی ـ اصغر افشاری

بعموم‌بازماندگان آنمرحومه مصیبت‌وارده راتسلیت میدهیم

در تخت فولاد اصفهان

چون روز دوشنبه دهم بهمن ماه ۳۹ مصادف‌باهفتمین روز درگذشت شادروان**مرحوم میرزا حسن خان فتحی** است بدینوسیله باطلاع عموم دوستان و آشنایان آن مرحوم می رساند که مجلس تذکری از ساعت ۲ الی ۵ بعد از ظهر بر مزار آن مرحوم در اصفهان تخت‌فولاد در مسجد مسلی‌تکیه میرزا محمد باقر منعقد خواهد بود .

خانواده های ـ فتحی ـ نکوزاده رفیعی ـ سهراب ـ قاسمی ـبدوی‌ـکیان ارثی ـ فرهنك ـ بهادران ـشفیع‌زاده نوربخش ـ مالکی ـ سبزواری ـ میر زاده

روز یکشنبه نهم بهمن ماه ۱۳۳۹ مصادف با شب یکمین سال درگذشت مرحوم مغفور **سید محمد حضرتی (مشکوة‌الدوله)** می باشد بهمین مناسبت مجلس تذکری از ساعت ۵تا ۷ بعد از ظهر در منزل شخصی آنمرحوم واقع‌در میدان بهارستان کوچه نظامیه کوچه دبستان برگزار میشود از خویشاوندان و دوستان تقاضا می شودبرای‌شادی‌روح آن مرحوم در مجلس تذکر شرکت فرمایند .

آ_۳۶۷۳۱ — **خاندان مشکوة حضرتی**

بیماریهای آمیزشی‌ـ مجاری ادرار‌ـ سستی وناتوانی‌مردان

خیابان صفی‌علیشاه — دکتریحیی صدری

درمان‌قطعی سوزاك حادومزمن وضعف قوای تناسلی ونازائی

دکتر جناب زاده دارای گواهینامه از دانشکده طب فرانسه

عصرها خیابان منوچهری مقابـل کوچه زاندارك

بسمه تعالی

نظر بفوت مرحوم مغفور آقای **حاج حسن آقاساعتچی** رحمه‌الله که از مردان نیکوکار و پیش قدم در خیرات جاریه بودند مجلس ترحیمی از طرف اهالی محل در روز یکشنبه نهم بهمن ماه برابر دوازدهم شعبان از ساعت سه الی پنج بعد از ظهر در مسجد حاج ابوالفتح خیابان ری میدان شاه منعقد است بسیار شایسته است مومنین خاصه حجج اسلام شرکت فرمایند .

الاحقر محمد علی‌لواسانی

با کمال تاثر و تاسف فوت مرحوم مغفور خلد آشیان جنت مکان **آقای حاج حسن ساعتچی** را باطلاع دوستان و آشنایان می رساند مجلس ترحیمی از ساعت ۳ الی پنج‌بعداز ظهر روز یکشنبه نهم بهمن ماه در مسجد حاج ابوالفتح واقع در خیابان ری میدان شاه منعقد می باشد امید است روح آن مرحوم را با ذکر تلاوت قرآن مجید شاد فرمائید .

حاج سید حسن لاریجانی ـ دکتر محمد داروئیان ـ شرکت بار سهامی ـ بنگاه حمل و نقل رهبر ـشرکت بار بری خوزستان ـ شرکت حمل و نقل عباد ـ شرکت‌بارکش حمل و نقل حسینی ـ حاج مصطفی بهادری ـ حاج عباس شیرازی ـ حاج محمد تهرانی ـ حمل و نقل شیرازیان‌ـ باربری آزاد ـباربری امید ـحمل ونقل توکل ـ بنگاه‌باربری توکلی ـحمل و نقل جهانبار ـ باربری اصفهان ـباربری سعادت ـ اتو بار شیرازیان ـ حاجی عبدالحسین هوری‌جهان حسن دیبائی — آ_۳۶۶۹۹

خانواده های **پیامبر ـ عبقری ـ پارسائی ـ غفاری (مهندس‌الممالك)ـجلالی قاجار ـ رکنی ـ کروریان ـ مشیر وزیری ـنادری ـ حشمتی ـ حسینی ـسلیمی ـ همایون‌مهر فریدونفر ـ زندی ـ بنی آدم ـ والا ـسپه پور ـ ابهری‌ـفخیم کرامتی ـ هنرور ـجابری**بانهایت تاسف‌درگذشت**بانوعزت‌ـ الملوك جلالی قاجار(رکنی)** صبیه‌مرحوم‌شاهزاده‌ظفرالسلطنه جلالی قاجار را باطلاع کلیه بستگان و دوستان آن مرحوم میرسانند . مجلس ختم مردانه روز یکشنبه نهم بهمن از ساعت ۳ونیم الی ۵ونیم در مسجد مجد منعقد است . مجلس ختم زنانه همانروز در همان ساعت در منزل آقای مهندس عبقری خیابان امیر آبادفرصت‌غربی کاشی ۲۲ برقراراست.

بخانواده های محترم رکنی و جلالی مصیبت وارده را تسلیت می دهیم .

با نهایت تاسف فوت ناگهانی**حاجی یدالله عالم را** به اطلاع دوستان و خویشاوندان میرساند مجلس ختم مردانه روز یکشنبه ۹ر۱۱ر۳۹ از ساعت ۸ الی ۱۱ در مسجد حاج ابوالفتح میدان شاه منعقد است .

مصطفی خداداد ـ محمود خدا داد ـ حاجی میرزا علی اکبر رزاز — آ_۳۶۷۸۱

بعموم بازماندگان آنمرحوم مصیبت وارده را تسلیت‌میدهیم

بقیه آگهیهای ترحیم وتسلیت‌درصفحات ۴و۱۲ و۲۱ چاپ شده‌است

استیونسن گفت‌گندی مشتاقانه باخروشچف ملاقات‌میکند

ادلای استیونسن

■ دولت امریکا مایل است باتمام دول جهان ازجمله چین کمونیست مناسبات عادی و روابط حسنه داشته باشد

■ رئیس هیئت نمایندگی امریکا گفت ازاین پس ما قصد نداریم روش‌خود را قبلا تعیین کرده و عقایدمان را به دیگران تحمیل نمائیم

■ پس از انجام کنفرانس مطبوعاتی استیونسن سخنگوی هیئت‌نمایندگی شوروی در سازمان ملل گفت وی باسخنانی که ایراد کرد اثری عالی از خود بجای گذارد

سازمان ملل متحد - ۲۷ژانویه- خبر دزاری‌فرانسه -ادلای‌استیونسن رئیس هیئت نمایندگی امریکا در سازمان ملل متحد اعلام کرد که جان کنتی رئیس جمهوری‌امریکا مشتاقانه با خروشچف نخست وزیر شوروی ملاقات میکند.

وی افزوداین ملاقات هنگام‌افتتاح جلسات مجمع عمومی سازمان‌ملل متحد در ماه مارس صورت‌میگیرد. دراین تاریخ‌خروشچف برای‌شرکت در این جلسات به نیویورک‌مسافرت خواهد کرد . « استیونسن » افزود ملاقات کندی و خروشچف‌دوجانبه بوده و جنبه کنفرانس سران‌ندارد.

اولین کنفرانس

استیونسن این بیانات را طی اولین کنفرانس مطبوعاتی خود پس از برگزیده شدن به مقام رئیس هیئت نمایندگی امریکا در سازمان ملل متحد ایراد نمود . کنفرانس مطبوعاتی کندی در سالن بزرگ کنفرانس های سازمان ملل متحد تشکیل گردید . وی ابتدا اهمیت زیادی را که امریکا برای سازمان ملل متحد قائل است خاطر نشان نمود و گفت از نظر امریکا سازمان ملل متحد « آخرین و بهترین امید صلح است » رئیس هیئت نمایندگی امریکا از اینکه در گذشته از سازمان ملل متحدبرای مقاصد تبلیغاتی استفاده میشداظهار تاسف کرد.

کمك به انسانها

استیونسن سپس گفت : نبایداز سازمان ملل متحد برای ادامه‌جنك سرد استفاده میشد بلکه باید از سازمان ملل بعنوان اسلحه‌ای‌برای کمك بانسانها برای رهائی ازجنك و بدبختی استفاده شود .

رئیس هیئت نمایندگی امریکادر سازمان ملل متحد به مذاکرات مالیك نماینده شوروی‌در سال۱۹۴۸ اشاره کرده و گفت این‌مشاجرات منجر به بن بست حل مسئله برلن گردید . استیونسن در مورد روش امریکا در سازمان ملل متحدگفت: **امریکا قصد ندارد که‌از این پس روش خود را قبلا تعیین کند بلکه به عقاید دیگران احترام گذاشته‌و در صدد نیست که سیستم خود را بدیگران تحمیل کند.**

استیونسن گفت که کوشش امریکا در جهتی است که با تمام کشور های جهان مناسبات عادی برقرار کند.حتی با کشور هائی که مخالفت دارد . نماینده امریکاسپس به سئوال یکی از روزنامه‌نگاران که **آیا این اصول سیاسی‌در مورد چین کمونیست نیز اجرا میگردد یا نه ؟ جواب مثبت داد** . استیونسن‌اعلام کرد که ما باید راه صلح و آرامش را پیدا کنیم .

استقلال وآزادی

استیونسن اعلام کرد که‌امریکا قدیمیترین‌قدرت‌ضد استعماری‌جهان با خرسندی ناظر تحولات سیاسی است که در جهان بسوی استقلال و آزادی در حرکت است .

وی افزود امریکا نیز مانند انگلستان و فرانسه قدرت های استعماری سابق علاقمند است که درسرزمین های جدیدالاستقلال و آزادی توا مها صلح‌و آرامش برقرار شود بدینجهت است که‌ما ازفاجعه‌ای که درکنگو در فردای اعلام‌استقلال روی داد عمیقانه متاثریم .

نماینده امریکا در پاسخ سئوال یکی‌از روزنامه‌نگاران گفت من از ملاقات خروشچف و کندی‌بسیار مسرور خواهم شد و در پاسخ‌سئوال دیگری گفت می معتقدم‌که آزادی خلبانان هواپیمای امریکائی ار-ب-۴۷ که درماه ژوئیه گذشته‌سرنگون شد نشان علاقه شوروی به داشتن بهترین مناسبات با امریکا است.

استیونسن گفت : هدف من و امید من اینست که مناسبات‌امریکا و شوروی به بهترین صورت درآید استیونسن در این باره گفت که حکومت امریکا از کمك های خود به هیئت نمایندگی شوروی که علاقمند است هتلی در نیویورك‌برای سکنی دادن اعضای‌هیئت نمایندگی شوروی خریداری کند دریغ نمی کند. وی گفت این علامت توجهی است که شوروی به سازمان ملل متحد دارد .

مسئله دبیر کل

استیونسن با قاطعیت بر ضدنظر نخست وزیر شوروی مبنی براینکه باید در تشکیلات دبیرخانه سازمان ملل متحد تغییراتی داده شودسخن گفت : خروشچف پیشنهاد کرده‌بود که بجای یك دبیر کل بایدسازمان ملل متحد سه دبیر کل داشته باشد (یکی کمونیست یکی بیطرف ویکی دیگر طرفدار غرب)

یکی از روزنامه‌نگاران ازاستیونسن سئوال کرد که‌آیا حکومت امریکا نظرات روشن و دقیقی در موردپایان دادن به بحران کنگو دارد یانه ؟ نماینده امریکا اظهار داشت که‌این مسئله اینك مورد بررسی عمیق حکومت امریکا است .

استیونسن در پایان کنفرانس مطبوعاتی خود مجددا به مناسبات چین و امریکا اشاره کرد و گفت امریکا علاقمند است که مناسبات خوبی باچین داشته باشد ولی‌مسائلی وجود دارد که قبل از استقرار مناسبات عادی لازم است حل‌گردد

وی گفت اولین مسئله اینست که ما به تعهداتی که بوسیله‌قرار دادها در برابر متفقین خود داریم احترام میگذاریم. دوم آنکه ما با هر گونه توسعه کمونیسم درآسیای آزاد مخالفیم سومین مسئله اینکه بنظر ما اعمال چین کمونیست و خصومت آن با امریکا مانع بزرگی است در سر راه استقرارمناسبات حسنه با چین کمونیست . مسئله دیگر تهدید چین کمونیست به اشغال‌مسلحانه‌فرمز است.استیونسن یکبار دیگر خاطر نشان کرد مسئله ملاقات کندی و خروشچف‌درصورتی عملی خواهد شد که نخست وزیر شوروی به نیویورك بیاید .

اثر عالی

سازمان ملل متحد - خبرگزاری فرانسه - سخنگوی هیئت‌نمایندگی شوروی درباره اولین کنفرانس مطبوعاتی استیونسن نماینده امریکا در سازمان ملل متحد گفت بطور کلی کنفرانس مطبوعاتی استیونسن اثر عالی از خود بجای گذاشت .وی افزود که ما با تمام نظرات‌استیونسن موافقت نداریم بخصوص در مورد بیانات او درباره چین کمونیست‌ولی بطور کلی کنفرانس مطبوعاتی او خوب بود .

شبهای سپید
اثرفیودور داستایوفسکی
ترجمه : مرتضی مقدم
از چهاردهم بهمن در مجله امید ایران منتشر میشود
آ-۴۰۴۳۴

وزیرخارجه امریکاگفت:

کندی حاضر است در کنفرانس سران شرکت کند

دین راسك

واشنگتن - ۲۷ ژانویه - خبرگزاری فرانسه -یونایتدپرس - دین راسك وزیر امور خارجه امریکا طی اولین کنفرانس مطبوعاتی خود گفت : اگر چه حکومت امریکا تصمیم گرفته است که‌بطوروسیعی برای حل مسائل معوق جهانی از طریق دیپلماسی عادی اقدام کند ولی این‌موضوع برای دولت‌کنونی‌محدودیتی‌بوجودنیاورده است . وی اضافه کرد در صورتیکه‌منافع مردم جهان اقتضا کند کندی حتی‌حاضر است در یك کنفرانس سران شرکت جوید .

دین راسك در پاسخ‌سئوال یکی از روزنامه نگاران اظهار داشت که برای مذاکره علاوه بر راه دیپلماسی عادی‌طرق دیگری نیز وجود دارد .

بیانات دین راسك درست کمی پس از اظهارات استیونسن که گفته بودکندی از ملاقات با خروشچف خوشحال خواهد شد ایراد گردید .

سوء تفاهم

باید خاطر نشان شود که محافل رسمی امریکا به عکس العمل های نا مناسبی‌که در بعضی پایتخت های اروپائی در باره‌نحوه نزدیکی امریکا و شوروی دیده میشود بسیار حساس است .

با بیاناتی که دو روز قبل دین راسك ایراد نموده بود این تصور بوجود آمدکه امریکا درشرایط فعلی مسئله تشکیل کنفرانس سران را مورد توجه ندارد . راسك مخصوصا این بیانات را از آن جهت ایراد کرد که باین سوء تفاهم پایان داده شود . راسك گفت دولت کندی سیاست قابل انعطافی را تعقیب میکند و هرگز خودرا محدود به اصول معینی‌نخواهد کرد .

کنسولگری در کویت

کویت آهسته آهسته در طریق بدست گرفتن مسئولیت امور خود پیش میرود .

حکومت این‌شیخ‌نشین ثروتمند جنوب غربی خلیج فارس‌به‌تشکیل یك ادارهٔخارجی‌برای تنظیم‌روابط خود با دولت های دیگر تصمیم گرفته است .

جای تعجب نیست‌اگر نخستین اثر این تصمیم از میان بردن امکان تاسیس کنسولگری‌جمهوری عربی در کویت - در حال حاضر- باشد .

مذاکرات انگلستان و جمهوری عرب برای برقراری روابط کامل سیاسی که تا هفته های اخیرادامه داشت برسرمسئله تعداد کنسولگری های جمهوری عرب در قلمرودولت انگلستان به بن بست افتاده بود.

مصریها می‌خواستند در افریقای شرقی ، خلیج فارس و آسیای جنوب شرقی ، علاوه بر خود انگلستان ، مراکز کنسولگری تاسیس کنند ولی انگلیسها طبعا مایل نبودند دست جمهوری عرب را در مراکز حساسی مانندافریقای شرقی و خصوصا خلیج فارس بگشایند .

سرانجام طرفین به طور اصولی موافقت کردند که‌جمهوری عرب‌در کویت کنسولگری داشته باشد و این نخستین باربودکه انگلستان- اگر چه بطور اصولی -حاضرمیشد یك امتیاز سیاسی در کویت به هر ۱ دولت دیگری بدهد .

انگلیسها در همهٔ پنجاه سال اخیر حتی نگذاشته بودند شعبهٔ بانکی بزرگترین همسایهٔ کویت در آن سر زمین گشایش یابد. همهٔ روابط اقتصادی ایران و کویت ووجود دهها هزار ایرانی در آن شیخ نشین نمی‌توانست برای تاسیس کنسولگری ایران دلیل کافی باشد . هیچ‌درخواست دوستانه‌ای در این زمینه مفید نیفتاده بود .

اتباع ایران و کالا های ایرانی حق داشتند به کویت بروند ولی هیچ حمایت رسمی ایرانی نمی‌توانستند داشته باشند .

ولی در آنچه که دوستی ونرمی ایرانی از عهده بر نیامد فشار و شدت مصری کامیاب‌تر شد .

موافقت اصولی انگلستان حقی برای قاهره ایجاد کرد و اگر تصمیم اخیر حکومت کویت نبود گشایش مرکز کنسولی مصری‌در آن شیخ نشین چندان به‌تاخیر نمیافتاد . اگر چه حتی با توجه‌به پیش‌آمد کنونی نیز باید انتظار داشت دیر یازود مصریها جای‌پائی درخلیج فارس بیابند .

زیرا با آنکه حکومت کویت روابط سیاسی خارجی خود را در دست گرفته است و باهر دولت خود بخواهد چنان مناسباتی بر قرار میسازد ، برای همیشه نمی‌تواندبرابر فشار مصریهامقاومت ورزد .

تصمیم آن دولت موافقت‌اصولی قبلی انگلستان رابی اعتبار ساخته است ولی نیرو های درونی دنیای عرب برسر جای خود هست ووقتی کشوری در راه مقصود مناسبی‌عزم جزم داشته باشد دیگران سرانجام تن‌درخواهند داد .

مسئله اکنون برای دیگر همسایگان کویت و خصوصا بزرگترین این همسایگان،اهمیتی تازه می‌یابد . تا حال انگلیسها اختیار امور خارجی کویت را در دست داشتند و اجازه نمی‌دادند کشوری‌مانندایران کمترین«حضور» رسمی در کویت داشته باشد .ولی از این پس خود کویتی هاهستند که باید تصمیم بگیرند با چه دولت هائی رابطه برقرار کنند .و طبیعی است که در رتبهٔ اول باید ایران را به حساب آورند .

اما از آنجا که در این دنیا کمتر حقی به افراد و دولت ها داده میشودمگر آنکه خودبخواهند، یك تصمیم واقعی‌ازجانب‌همسایگان کویت ضرورت دارد . اگر حتی انگلستان‌دربرابر پافشاری جمهوری عرب چنان موافقتی کرد می‌توان دریافت که کوشش های بعدی همسایگان کویت امکان موفقیت بیشتری خواهدداشت .

روابط دوستانه احساساتی با همسایگان گرچه ضرورت و مقدمه‌ای است ، اگر به مناسبات جدی سیاسی و بازرگانی نیانجامد سود چندان ندارد .و سر نوشت هزاران تن اتباع یك کشور ، با بستگی های اقتصادی و مالی پر اهمیت ، بیش از آن اهمیت دارد که باز دستخوش سهل‌انگاری یا ملاحظات دوستانه شود

در کشور ما به تازگی ازخلیج فارس بسیار سخن می‌گویند . اما هنوز اهمیت آن را برای سرنوشت آیندهٔ قوم ایرانی درك نکرده‌اند . حتی علائم تهدیدآمیز سال های اخیر برای بیداری‌واقعی کافی نبوده است .

داریوش همایون

کویت‌وزارت‌خارجه‌تشکیل‌میدهد

حکومت کویت اعلام کردکه اداره روابط خارجی خودرا شخصا در دست خواهد گرفت ودر بسیاری ازنقاط جهان نمایندگی سیاسی تاسیس میکند

کویت بمذاکرات اخیر قاهره و لندن در مورد تاسیس کنسولگری جمهوری متحده‌عربی درکویت اعتراض کرد

کویت - ۲۷ژانویه- خبرگزاری فرانسه - امروز حکومت کویت اعلام کرد که تصمیم گرفته است در کویت وزارت امور خارجه بوجود آورده و در بسیاری از کشور های خارجی‌نمایندگی‌سیاسی تاسیس کند .

تاکنون امور خارجی حکومت‌کویت توسط دولت انگلستان اداره میشد.

در اعلامیه‌ای که دیروز ازطرف حکومت کویت انتشار یافت تصریح شده است که هر کشوری‌که علاقمند باشد در کویت کنسولگری دائر کند باید از این پس فقط تنها با حکومت‌کویت تماس حاصل‌کند .

در اعلامیه اضافه شده است که حکومت کویت در طول ماه فوریه دیپلمات های آینده خود را انتخاب کرده و تعلیمات لازم را به آنها خواهد داد

اعتراض کرد

کویت-امروزحکومت کویت طی اعلامیه‌ای به‌مذاکرات اخیرقاهره ولندن پیرامون‌تاسیس کنسولگری جمهوری متحد عربی در کویت اعتراض کرد .

در مذاکرات اخیر جمهوری متحد عربی و انگلستان نمایندگان جمهوری متحد عربی تقاضا کرده بودند که در کویت یك کنسولگری دائر کند.

در اعلامیه حکومت کویت تاکید شده است که مسئولیت مناسبات خارجی‌کویت با دول خارجی بعهده حکومت کویت است‌و کویت بهیچوجه اجازه نخواهد داد که دول دیگری بدون مشورت با او در خاك‌کویت کنسولگری‌دائر کنند.

دانشگاه اسلامی در مدینه

ریاض - ۲۷ ژانویه - خبرگزاری فرانسه - حکومت عربستان سعودی تصمیم گرفته است که یك دانشگاه اسلامی در شهر مدینه بوجود آورد .

شیخ «محمد بن‌حرکان» بریاست این دانشگاه انتخاب گردید و دانشکده های آن از هم اکنون تا مدت دو سال تشکیل خواهد شد .

دانشگاه جدید با دانشگاه های اسلامی از جمله «الازهر» در مصر و نجف در عراق و قیروان در تونس و همچنین‌با دیگر مراکز اسلامی ارتباط برقرارمیکند .

در «سالوادور» جنگ ادامه دارد

درپایتخت مقررات حکومت نظامی اعلام شده و سران رژیم جدید برای استقرار حکومت خود تلاش می‌کنند

گواتمالا ۲۶ ژانویه - رویتر - در پایتخت «السالوادور» بدنبال کودتای جدید زد و خورد های خیابانی سختی در گرفته است .

از دیروز رابطه تلگرافی وتلفنی و ارتباط دریائی و هوائی دنیای خارج‌با «السالوادور» قطع شده‌است. اما در پیامی که کودتاکنندگان به واشنگتن فرستاده‌اند اشاره می‌کنند که دسته حاکمه سرهنك «میگوئل آنگال کاستیلو» را سر - نگون ساخته‌اند .

اما اخبار رسیده دیگر نشان میدهد که کودتاکنندگان ضد کمونیست جدید هنوز بر پایتخت مسلط نیستند .

کابینه دست راست

سان سالوادور - در اثر زد و- خورد های خیابانی پایتخت برق‌شهر قطع‌و حمل و نقل در شهرمتوقف شده است .

ضمناشورشیان یك کابینه دست راستی که لشکریها و کشوری ها مشترکا در آن عضویت دارندبوجود آورده‌اند .

رژیم جدید رژیم سابق را متهم ساخته است که طرفدارکمونیستها بوده است . این رژیم برای آثبات مخالفت خودبا کمونیست هاگروهی از کمونیست های سر شناس «السالوادور» رادستگیر کرده‌است.

فرماندار نظامی

سراسر شب در شهر تیراندازی ادامه داشت و صبح از طرف رژیم جدید مقررات‌فرمانداری نظامی‌اعلام شد .

رژیم جدید اعلام کرد اعضاء حکومت قبلی منجمله رئیس‌جمهوری آن کشور سرهنك « اوسکار - اوسوریو» رااخراج کرده است .

حکومت پنج نفری

گواتمالا در « السالوادور » که کوچکترین کشور از ۲۱ کشور قاره امریکا است حکومت جدیدی مرکب ازیك هیئت‌پنج نفری‌تشکیل شده و ایالت آن را دکتر «آنتونیو- رودریگوئز پورت » بر عهده دارد .

این هیئت بر رادیو «السالوادور» دست‌یافته‌اند واعلامیه های‌خودرا از آن پخش میکنند .

۱-۳ آ-۴۰۱۷۶

حراج
در فروشگاه دوك
حراج حراج
فروشگاه‌دوك‌طبق معمول سنواتی‌اجناس
کرکی وانحصاری خودراکه از کرك خالص کارخانه مشهور سوفراتکس فرانسه میباشد .
از روز پانزدهم بهمن بمعرض حراج میگذارد.
تاریخ حراج مارابخاطر بسپارید
فروشگاه دوك
خیابان نادری
پاساژ نادری
آ-۴۰۵۱۴

دکتر پرویز فتوحی
متخصص در جراحی عمومی، قلب، ریه وعروق
ازامریکا
رزیدنت سابق بیمارستانهای نیویورك
پذیرائی عصرها
خیابان پهلوی بالای چهارراه امیراکرم کوچه اتفاق
کاشی ۲۰
تلفن مطب ۶۲۰۰۲ منزل ۴۳۶۳۲
آ-۳۶۱۹۷ ۱-۳

دنیای شاعران
اثر : دکترعزت الله همایونفر
دریکهزار صفحه بقطع بزرك وجلد زرکوب
توسط کتابفروشی ابن سینا روزاول فروردین ماه ۱۳۴۰ منتشرمیشود

برنامه‌آینده سینماهای
سعدی - امپایر
یك دنیای تازه - یك اثر خیره‌کننده ، شاهکاریکه‌تماشاچی را مسحور ساخته و در دنیائی زیبا و شگفت ونو بدنبال خود میکشاند
شبهای دنیا (زنهای مشرق زمین)
LE ORIENTALI
سینماسکوپ - رنگی- دوبله بفارسی درایتالیا
محصول مشترك ۱۹۶۰ فرانسه وایتالیا
بمناسبت آغازدومین سال گشایش سینماامپایر باهمکاری شرکت آش.ن.ا. شرکت سینمائی رنگفیلم، فیلم شبهای اروپا در سینماهای امپایر وسعدی نمایش‌داده میشود .

سازمان ملل تقاضا کرد ایران به کنگو سرباز بفرستد

سازمان ملل متحد ـ آسوشیتد پرس ـ ۲۷ ژانویه ـ مقامات سازمان ملل از ایران و ژاپن و بلژیك و هند تقاضا کرده اند که سربازان خودرا به جای کشور هائی که در نظر دارند سربازان خودرا ازکنگو فرا خواند اعزام دارند .

امروز منابع سازمان ملل در «لئوپولد ویل» اظهار داشته‌اند که نتیجه این تقاضا هنوز معلوم نشده است .

بیش از یکهزار نفر از نیروهای جمهوری متحد عربی درنظر دارند تا اواخر ماه جاری قوای ملل را ترك کرده واز کنگو به کشور های خود مراجعت کنند .

همچنین قراداست ۳هزارسرباز مراکش و ۱۲۰۰سرباز اندونزی کنگو را ترك کنند یك سخنگوی دولت‌مراکش امروز در رباط اعلام داشت که سربازان مراکش در کنگو تحت فرماندهی سازمان ملل متحد نمی باشند . دبیر کل سازمان‌ملل تلگرافهائی به جمهوری متحدعرب مراکش ، اندونزی مخابره نموده وطی آن گفته است که عقب نشینی سربازان آنهااز کنگوممکن است بانحلال نیروی سازمان ملل و عقب افتادگی عملیات سازمان ملل متحد در کنگو منجر گردد

جلسه فوق العاده

سازمان ملل متحد ـ دول یوگسلاوی و امضاء کنندگان قطعنامه اخیر کازابلانکا ازشورای امنیت امروز رسما تقاضا کردند برای رسیدگی به تحولات اخیر کنگو فورا یك جلسه فوق العاده تشکیل دهد .

ضمنا نامه‌ای از وزیران‌طرفدار لومومبا که بر دوایالت «کیوو» و «اورینتال» حکومت می کنند به سازمان ملل متحد رسیده است که در آن تقاضا کرده اند فورابه رفتار غیر انسانی «چومبه» علیه لومومبا خاتمه داده شود و از عملیات تجزیه طلبان جلوگیری شده تمامیت کنگو تامین گردد.

پیام کازاووبو

«ژوزف کازاووبو» نیز مجددا پیامی جهت هامر شولد فرستادمو تقاضا کرده است فورا راجشوار دایال را از کنگو احضار کند .

هفته قبل نیز رئیس جمهوری کنگو چنین تقاضائی کرد ولی‌هامر شولد گفته بود دایال سفیرنیست که دولت کنگو بتواند اورا خارج کند یا اعتبار نامه به او ندهد .

استخوان ترقوه سوفیالورن شکست

مادرید ـ ۲۸ ژانویه ـ یونایتدپرس ـ سوفیالورن ستاره زیبای ایتالیائی که‌مشغول بازی در فیلم معروف « سید» اثر«کرنی »نویسنده‌فرانسوی‌در اسپانیااست هنگام بازی یکی از صحنه‌های فیلم زمین خورد واستخوان‌ترقوه‌اش شکست . گزارشهای رسیده حاکی‌است که‌حال سوفیا لورن خوب نیست وحداقل باید چهار هفته در بیمارستان امریکائیهااستراحت کند .

رهبر کشتی شوروی بامقامات امریکاتوافق کرد

■ **قرار شد کشتی پرتقالی تحت حمایت ناو هـای امریکا تا مقصد پیش‌رود ودر مقصد سرنشینان امریکائی را تحویل دهد**

■ **دولت پرتقال برای جلو ـ گیری از هرگونه شورش احتمالی در سواحـل و کشتیهای خود دست به اقدامات احتیاطی زده‌است**

سان خوان‌ـپورتوریکو ـ ۲۷ژانویه رویتر ـسانتاماریا امشب در هزار کیلومتری ساحل برزیل حرکت میکرد. ظاهرا مقصد کشتی مصب‌رودآمازون می‌باشد .

ناوگان امریکا کماکان‌سانتا ماریا را تعقیب میکنند.طی پیامی که‌هنریکو گالوائو رهبر سرنشینان یاغی‌کشتی برای‌ناوگان امریکا فرستاده است میگوید اگر ناوهای امریکائی او رادر برابر حملات‌ناوگان پرتقال تامقصد حمایت کنند وی سرنشینان امریکائی راتحویل خواهد داد ودرمقصد سایر مسافرین راپیاده خواهدکرد .

مبادله پیام

واشنگتن ـدرواشنگتن اعلام شدکه وزارت دفاع امریکابه‌سرنشینان‌کشتی سانتاماریا اطلاع داده‌است که علیه کشتی عملی صورت نخواهد گرفت بشرط آنکه سرنشینان‌خودرا دربندری پیاده کند .

دروزارت دفاع امریکا گفته‌میشود میان دریا سالار دنی سن‌وگالوائو دراین‌مورد پیامهائی مبادله شده‌است.

دریا سالار جزئیات پیاده شدن مسافرین ومحل اینکار رادربیام خود پیشنهاد کرده‌است .

دریا سالارمیگوید طبق قواعدبین ـ المللی ناوگان امریکا حق‌دارند برای حفظ جان ومال اتباع این کشورکشتی سانتاماریا رامتوقف ساخته بازرسی کنند .

کارشناسان دریائی میگویند هر وقت هواپیمایاناوی به‌سانتا ماریا نزدیك میشود این کشتی راه‌خود را تغییر میدهد ویك مسیر مارپیچ‌راطی میکند .

پیام به‌کندی

واشنگتن ـامروز کندی‌پیامی از ژنرال‌هومیرتودلگادونامزد سابق‌ریاست جمهوری پرتقال دریافت داشت .

ژنرال ازرئیس جمهوری تقاضاکرده بود به‌ناوهاو هواپیما های‌امریکائی دستور دهد از تعقیب کشتی چشم بپوشند .

دراین نامه دلگا دوکندی رادوست قدیمی خطاب کرده‌است ولی پیر ـ سالینگر سخنگوی رئیس‌جمهوری‌اظهار داشت ازاینکه کندی ودلگا دو قبلا آشنا بوده‌اند اطلاعی ندارد .

ریودو ژانیرو ـ گفته میشودسر نشینان یاغی کشتی سانتا ماریا از یك مرکز رادیوئی سری که‌نزدیك «سائو پائولو»قرار دارد دستور می گیرند .

گاهگاه پیامهای این رادیو سری است مقامات برزیل میگویند **اگر ثابت شود «دلگادو» چنانکه در مصاحبه مطبوعاتی خود گفته است در اداره این رادیو و شورش‌کشتی دست دارد از برزیل اخراج خواهد شد .**

ضمنا مقامات برزیل کشتی های پرتقالی را که در بندر های ایـن کشور هستند مورد حمایت قـوای تامینیه قرار داده‌اندتا شورش‌تازه‌ای در این کشتیها روی ندهد .

به ملل آزاد جهان

گالوائو طی پیامی که به ملل آزاد جهان مخابره کرده از آنها میخواهد تا قیام انقلابی او را به رسمیت بشناسند و اجازه دهند در بندر های بیطرف مسافرین‌کشتی را پیاده کند ولی خودش و ملوانان یاغی و سانتا ماریا را توقیف‌نکنند.

زیر دریائی اتمی امریکائی بنام «گرك دریا» باکشتی سانتا ماریا تماس رادیوئی گرفت و بعداکشتی را مشاهده کرد .

پشتیبانی میکنند .

پاریس ـ مدعیان «حکومت جمهوری خواهان اسپانیا» اعلام کردند کهاز مبارزه سرنشینان کشتی «سانتاماریا و نهضت آزادی پرتقال» علیه رژیم آن کشور پشتیبانی میکنند و حامی ژنرال دلگادو مدعی ریاست‌جمهوری پرتقال هستند .

اقدامات احتیاطی

لیسبن ـ نیروهای دریائی وزمینی پرتقال نگهبانان کرانه های ایـن کشور و مستعمرات آن و نگهبانان ادارات و مراکز دولتی راافزوده‌اند تا با هر اقدام شورشی منجمله پیاده شدن سرنشینان سانتاماریابه‌ساحل مقابله کنند .

در لیسبن گفته میشودکه ناوهای جنگی پرتقال به کشتی سانتاماریا نزدیك شده‌اند .

مسکو از اظهارات کندی خشنود است

لندن ـ ۲۸ ژانویه آسوشیتدپرس ـرادیو مسکو گزارشی درباب نخستین مصاحبهٔ مطبوعاتی کندی‌منتشر کرده است .

این‌رادیو به‌شنوندگان خود گفت « رئیس جمهوری جدید آرام بود وچون افرادی که بکارخودمسلطندصحبت میکرد . درست بر خلاف رئیس جمهوری سلف خود که معمولا اختیارش را از دست میداد » .

رادیو مسکو از اینکه کندی‌دستور داده‌است دیگرهواپیماهای یو ـ۲ بر فراز روسیه پـرواز نکنند اظهار رضایت کرد و آزادی خلبانان دار ـبی ـ ٤٧ رانشانهٔ تفاهم روسیه و امریکا شمرد .

علاقمند به‌تخفیف بحران

رادیو مسکو میگوید حکومت جدید امریکا علاقهٔ خود را به‌تجدید مذاکرات اتمی ابراز داشته نشان میدهد که مایل است بحران‌بین‌ـ المللی تخفیف یابد .

بنظر رادیو مسکو این اظهارات کندی گرچه مخالف‌نظرجناح‌افراطی راست حزب جمهوری خواه و برخی دمکرات های مرتجع است ولی از طرف خبرنگاران استقبال شده است .

انتشار اسناد سری

واشنگتن ـ امروز بدستورکندی موسسه اطلاعاتی امریکا نتایج دو مراجعه به آراء عمومی را درباب حیثیت خارجی این کشور کهسال گذشته درخارج به عمل آمده بود منتشر ساخت .

یکی از این دو به تاریخ ده اکتبر سال ۱۹٦۰ در کشور های انگلستان و فرانسه و آلمان غربی وایتالیا و نروژ انجام گرفته و به موجب آن پنجاه در صد رای دهندگان گفته اند به نظر آنها شوروی در مسائل فضائی ازامریکا جلوتر واز لحاظ اقتصادی از امریکا فقط کمی عقب تر است.

بررسی دیگر در ژوئن‌گذشته انجام گرفته بموجب آن براثر شکست کنفرانس سران علاقه عمومی جهانیان به آیزنهاور و امریکا تضعیف شده است ولی عموم رای دهندگان امریکا را به نسبت بیشتری مقتدر تر ازروسیه شمرده‌اند وگفته اند آیزنهاور در نظر آنها از خروشچف محبوبتر است و گناه شکست کنفرانس سران را بیشتر متوجه خروشچف میدانند .

«پاوزر» هم آزاد میشود

نرتون ـ (ویرچینی) ۲۸ ژانویه ـ خبرگزاری فرانسه ـ «فرانسیس پاوزر » خلبان هواپیمای یو ـ۲امریکائی که‌اول ماه سال گذشته برفراز خاك شوروی سرنگون شد بزودی آزاد میشود .

پاوزر بجرم جاسوسی به دهسال زندان محکوم شده است . خلبان امریکائی ضمن نامه‌ای که برای پدرش نوشته خاطر نشان ساخته است که احتمال دارد من بزودی شما رابه‌بینم ولی زیاد هم خوش بین‌نباشید .

الیورپاوزرپدرخلبان هواپیمای یو ـ۲ به‌مخبرین جراید اظهار داشته‌است که بعلت تحولاتی که‌درمناسبات بین دو کشور امریکا وشوروی روی‌داده ممکن است فرانسیس مورد عفو قرار گیرد واززندان آزاد شود .

احتمال تشکیل کنفرانس سران باشرکت کندی ـ خروشچف ـ مکمیلان

پاریس ـ ۲۷ژانویه ـ خبر گزاری فرانسه ـ منابع رسمی‌انگلستان خاطر نشان‌میسازندکه باحتمال قوی هارولد مکمیلان نخست وزیر بریتانیا در اواخر ماه مارس بامریکامسافرت کرده و با جان کندی رئیس جمهوری‌امریکا ملاقات‌ومذاکره‌میکند.

همین محافل ازنظر دورنمیدارند که‌احتمال دارد مك میلان در ملاقات کندی و خروشچف حضور یابد و بدین‌ترتیب کنفرانس کشور های مشترك ـ المنافع انگلستان شرکت کند بدینجهت احتمال دارد که‌مك‌ـ میلان کمی دیر تر به امریکا مسافرت‌کند.

همین منابع اظهار‌ـ داشت که چنانچه‌قبلا در مورد قطع آزمایش های اتمی توافقی بین انگلستان ـ امریکا و شوروی صورت گیرد تشکیل کنفرانس با شرکت کنـدی ـ مك میلان ـخروشچف تقریبا حتمی است .

کندی از خلبانان امریکائی استقبال کرد

واشنگتن ـ ۲۷ ژانویه ـ خبر‌ـ گزاری فرانسه ـ کاخ سفید اعلام کردکه‌امروز بعد از ظهر دوخلبان امریکائی هواپیمای ار ـ ب ـ ٤٧ که توسط مقامات شوروی از زندان آزاد شده‌اند وارد فرودگاه «اندروز» نزدیك واشنگتن شدند .

جان کندی رئیس جمهوری امریکا با هلیکوپتر به فرودگاه رفته واز خلبانان آزاد شده امریکائی استقبال کرد .

دو خلبان‌امریکائی‌و همسرانشان در آپارتمان شخصی رئیس جمهوری امریکا و بانو قهوه‌ای صرف کردند و سپس برای‌یك آزمایش پزشکی به بیمارستان رفتند .

برای استقبال ازشوهران

زنان خلبانان «آر ـ ب ـ٤٧، نیز با یك هواپیمای نیروی‌دریائی برای استقبال ازشوهران خود وارد واشنگتن شده بودند .

خانم «بروس المستد» در ماه مارس در انتظار نوزادی استتوی هنگامیکه خانم جان مکون را دید بلافاصله او را در آغوش گرفت‌واشك در دیدگانش‌حلقه زد .

پس از آنکه خلبانان وارد فرودگاه‌شدندعکاسان‌درخواست کردند تاعکسی از کندی باآنها بردارند .

کندی موافقت کرد ولـی هنگامیکه تقاضای عکسهای مجددی کردنداظهار داشت‌بهتر است‌هرچه زودتر آنان استراحت کنند .

مقامات کاخ سفید اعلام کردند مکون‌والمستد چندروزی برای مراقبتهای پزشکی در بیمارستان پایگاه «اندروز»اقامت خواهند کرد .

براثر طول مدت زندان رنك خلبانان امریکائی پریده بود ولی از اینکه بوطن خود بازگشته‌اند خوشحال منظر میرسیدند .

وزارت دارائی بدین وسیله فوت **آقای علی اکبرخسروی (اعتمادالسلطان)** صاحبمنصب باز نشسته و صدیق ایـن وزارتخانه را باطلاع‌میرساندمجلس ختم آن‌مرحوم‌روزیکشنبه نهم بهمن از ساعت نه الی یازده صبح در مسجد ارك منعقد است .

وزارت ـدارائی

بدینوسیله درگذشت آقای **علی اکبر خسروی(اعتماد‌ـ** السلطان) پدرآقای محمد علی‌خسروی مشاور وزارت‌گمرکات و انحصارات را باطلاع می رساند مجلس ختم آن مرحوم روز یکشنبه نهم بهمن از ساعت نه الی یازده صبح در مسجد ارك برقرار می باشد .

وزارت گمرکات‌وانحصارات

با نهایت تاسف فوت شادروان **علی اکبر خسروی** (اعتمادالسلطان) را باطلاع دوستان و آشنایان می رساند مجلس ختم آنمرحوم روز یکشنبه نهم بهمن از ساعت نه الی یازده در مسجد ارك و ختم , زنانه از ساعت ٤ الی هفت‌بعد ظهر همانروز در منزل آنمرحوم واقع در خیابان پهلوی بالای آبشار منعقد است .

محمد علی خسروی ـ هوشنك خسروی ـ امیرخسروی بوذرجمهر خسروی ـ منوچهر خسروی ـ اسدالله خسروی سرگرد احمد خسروی ـ جواد مرعشی ـ مرتضی مصور رحمانی ـ گودرز مصور رحمانی ـ سرهنك ابراهیم خسروی مهندس عزیزالله خسروی ـ جعفر شفائی ـ حسن شفائی مرتضی هوشنگی ـ مصطفی گوهرنگی ـ مرتضی مزیت ـ سرهنك محمد صادقی ـقلی‌صفوتی ـ داودهاشمی‌ـذوالنصر

بمناسبت درگذشت مرحوم**آقای علی اکبر خسروی (اعتمادالسلطان)** از طرف اهالی و ساکنین کرج مجلس ختم از ساعت سه و نیم تا پنج بعد از ظهر روز دوشنبه دهم بهمن در مسجد پل کرج منعقد است .

قلی صفوتی

بخانواده محترم آنمرحوم بویژه بازماندگان مصیبت وارده را تسلیت می دهیم .

با اندوه فراوان درگذشت شادروان تیمسار سرتیپ بازنشسته علی مهدوی را باطلاع همقطاران و دوستان آن مرحوم میرساند . مجلس ترحیم روز دوشنبه ۱۰ر۱۱ر۳۹ از ساعت ۱۵ الی ۱۷ در مسجد عالی سپهسالار منعقدمیباشد .

آ ـ۳٦۸۵۵

وزارت جنك

خانواده های مهدوی ـحریری ـ معتمدی ـ میربهاء ـ دبیری ـحکمی ـبنکدار ـ عزیز زاده ـ دادوش ـ ترابی ـ نوروزی‌ـگل سرخی

با کمال تاسف درگذشت‌شادروان**تیمسار سرتیپ‌علی مهدوی** بزرك خاندان مهدوی را باطلاع اقوام و آشنایان می رسانند مجلس ختم مردانه از ساعت ۳ تا ۵ بعد از ظهر روز ۲شنبه۱۰ر۱۱ر۳۹درمسجدعالی‌سپهسالارو مجلس ختم‌زنانه از صبح همانروز در منزل آنمرحوم واقع در خیابان ایران کوچه مهدوی بر قرار است .

بانو فاطمه مهدوی ـ فخراعظم مهدوی ـ پیرایه مهدوی روح‌انگیز مهدوی ـ ناهید مهدوی‌ـ منیژه مهدوی ـ دکتر حسین مهدوی‌ـ سرهنك احمدمهدوی ـسرهنك امیر مهدوی دکتر ناصر مهدوی ـ دکتر منصور مهدوی ـ محسن مهدوی اسد حریری ـ سرهنك فخرالدین معتمدی ـ اصغر بنکدار اکبر بنکدار ـ حسین عزیز زاده ـ سرهنك مهدی دادوش ـ سرهنك حسین ترابی ـ سید مهدی دبیری ـ دکتر علینقی حکمی ـ محمد علی نوروزی ـ دکتر مسعود میر بهاء ـدکتر محمد میر بهاء ـ دکتر منصور گل سرخی ـ سیاوش گل سرخی ـ سرهنك پرویز گل سرخی

بخانواده محترم مهدوی بویژه بازماندگان آنمرحوم مصیبت وارده را تسلیت می دهیم .

برنامه آینده سینماهای

آسیا ـ متروپل

جدیدترین وکمدی انتقادی‌ترین فیلم سینمای ایتالیا

پاهای قشنگ سابرینا

(موطلائی شهرزم)

وایداسکرین ـ دوبله بفارسی

باشرکت:

مامی‌وان دورن ـ آنتونیوچیفاریللو‌ـ روسانامارتینی

برنامه آینده سینماهای

دیانا ـ ایران ـ میامی‌ـ پارك

جدیدترین اثر پرشور سینمای‌فارسی

فرشته فراری

باشرکت:

گوگوش ـ مهین دیهیم‌ـ گرجی‌ـ

پرخیده‌ـ قدکچیان‌ـ دلیله‌ـ اعتضادی

آ‌ـ٤٠٥٥٢

نطنز فقط به‌مهندس شیبانی رأی میدهد

تلگرافات اکثریت‌اهالی

نطنزومهندسین کشاورزی رافردابخوانید

مترجم: زندنیا

ده سال پس از جنگ کره

-۹-

بامدادی درماه اوت ۱۹۵۲ ازبانگ هواپیماها که درست روی اقامتگاه من پرواز میکردند بیدار شدم . ابتدا گمان کردم آنها منطقهٔ سفارت مارا مورد حمله‌قرار داده‌اند .سپس دانستم آنهاسرانجام پربرکت ترین هدفهای کره شمالی یعنی اردوگاه کوهستانی «کیم ایل‌سونگ» فرستاده کل‌ارتش کره‌شمالی ومشاورین عالی رتبه شوروی رایافته‌اند . حمله بیش‌از یکساعت بطول انجامید .

آن‌روز عصر وقتی من‌بطرف ستاد به‌میعادی که‌داشتم میرفتم چیزی جزویرانه وقطعات وسایل وساختمانهای بمباران شده که از دوده سیاه بودند چیزی ندیدم .

باتعجب فهمیدم که فقط چندسرباز کشته شده‌اندو به‌ساختمان هالطمه‌ای وارد نیامده است . چگونه این معجزه روی داد ؟ ژنرال «پاك»داستان رابرای من چنین باز گوکرد :

«امریکائیان همه کارهارا براساس متن کتاب انجام میدهند. پیش ازهر بمباران بزرك معمولا پیوسته ابتدایك یادو هواپیمای‌اکتشافی میفرستند تااز منطقهٔ موردنظر عکسبرداری کند .واین کاری است‌که دیروز نیز انجام دادند . نگهبانان ماهواپیماهای عکاس رادیدندوبما خبردادند . نیمساعت قبل‌از سقوط نخستین بمبها ماهمه درغارهای کوهستانی بودیم.» امااینگونه رهائی ازچنك هواپیماهای بمب‌افکن امریکائی برای غیر نظامیان کره به ندرت ممکن بود و به‌آنها از بمباران خسارات بیحسابی وارد شد .

بخصوص یك‌شب راهرگز فراموش نخواهم کرد، من درراه پیونك‌یانك که‌در ۲۵ کیلومتری بود میرفتم تادرجشنی که بمناسبت یك عیدملی بلغارستان ترتیب داده شده بود شرکت جویم .همچنانکه به‌شهر نزدیك میشدم غریو آژیر خطر هوائی راشنیدم وبمبهارا روبه زمین‌روان دیدم. نیروی هوائی امریکا بمب‌افکنهای «ب-۲۹» «ب-۲۶» رابرای کوبیدن یك محله شهربکار انداخته بود. من میتوانستم آتش رابه‌بینم که خیابانهای مقابل رافرا میگیرد و نالهٔ مردمانی‌راکه درپی پناهگاه بهرسو میدویدند میشنیدم .من وراننده‌ام نیز مدتی‌به گودالی کنارراه پناهنده شدیم . بعد همینکه صدای دورشدن هواپیما ها راشنیدیم بسوی جیپ‌خود رفتیم ودیگربار راه «پیونك‌یانك» را پیش گرفتیم . چون ازپیچی میگذشتیم یك پسرچهارساله خاك‌آلود کره‌ای راالختدرآنجادیدیم. این کودك خودرا بسوی جسدسوخته‌ای که‌هنوز صورت زنی راداشت میکشید و گریه‌کنان اوراصدا میکرد : «مادر!مادر!مادر!» منظره تکان دهنده‌ای بشمار می‌آمد. اما ازآن‌تکان دهنده‌تر عدم توجه انبوه مردم عابر به‌این صحنه بود . هیچکس‌برای یاری اونمیایستاد . همه سرشان بکار خود مشغول بود .

من نیزباید کمکی‌میکردم، امانکردم وبه‌راه خودبسوی میعادگاه رفتم . درآنجا ،همچنان نالهٔ آن کودك در گوشم بود و به خطابهٔ «کیم‌ایل‌سونگ» «رهبر محبوب جمهوری خلق کره» که جام خودرا بسلامتی «برادری کمونیستها»و «پیروزی نهائی» مینوشید، گوش‌فرا داده‌بودم. ازخود پرسیدم «چگونه‌مردم کرهٔشمالی میتوانند به«پیروزی نهائی» دست‌یابند حال‌آنکه بدست رهبران خود این‌چنین بیرحمانه قربانی میشوند ».

***

من بعنوان‌یك فردنظامی میدانستم که‌جنك رانمیتوان برد .و بعنوان یك کمونیست و کسی‌که از ۱۹۳۹ عضو حزب بوده‌است.برای نخستین بار احساس ناراحتی ودودلی کردم. برمن‌قبلا مسلم بود که مسکو جنك‌را به‌پایان نمیرساند مگر طبق شرایط کمونیستها. اما حال بنظرم نمیرسید چنین امری ممکن باشد .

یکروز بدیدار آشنای قدیم خودم ژنرال نام‌ایل رفتم. البته جرات نداشتم احساسات خودرا باوی درمیان نهم. نام‌که‌یك عامل وفادار شوروی‌بود خود وضع را برای من روشن‌ساخت .

«نام» بمن اطمینان داد که«فقط امریکائیان خواهان ادامهٔجنگند. اماقدرتهای دیگری درقوای مللمتحد وجوددارند- مانند انگلیسها - که‌میخواهند جنك رامتوقف سازند . اگرما بتوانیم به‌این متفقین امریکانشان دهیم که جنك طلبان اصلی امریکائیها هستند خواهیم توانست قدرتی ایجاد کنیم که‌جنك راطبق شرایط مامتوقف سازد . مانه‌فقط برای کره بلکه بخاطر کمونیسم جهانی‌میجنگیم ».

چینیهانیز آماده بودند جنك راادامه دهند . درمدت درازبن‌بست آتش‌بس آنها نیروئی معادل ۲۱ لشگر درخط جنك و۲۳لشگر دیگردر ذخیرهٔ عقب‌جبهه گرد آورده بودند . باافزودن تعداد افراد ارتش‌کرهٔ شمالی آنهادر آغاز سال ۱۹۵۳ بیش‌از یك میلیون سرباز زیرسلاح داشتند . قوای ملل متحد در مقابل ۷۶۸٫۰۰۰ تن‌بود. چینیها مقتدرو آماده بودند وتپه‌های کرهٔ شمالی رابا نقبها وشبکه‌ای‌از سنگرهای توپخانه بهم پیوسته بودند .

چینیان درخفا امیدوار بودند ارتش هشتم‌رابه‌یك حملهٔهمه‌جانبه وادارند وبه خوشبینی گمان میکردند میتوانند این ارتش رادردام آتشبارهای توپخانه وزیر آتش خمپاره‌اندازهای خود مانند گوشت‌زیر ساطور نابود سازند . آنان دیگر از قدرت هوائی امریکا احساس نگرانی نمیکردند . بمباران وحملات روزانه هوائی امریکائیها صدها تن‌از آنهارا که‌بیکار نشسته بودند بقتل میرسانید. آنها میدانستند که‌در صورت یك‌جنك همه‌جانبه تلفات بیشتری رابایدتحمل کنندامادا معتقدبودند که خود قادرند خسارات مهمتری به‌امریکائیان واردسازند.

ناتمام

خروشچف در ملاقات با کندی موانع تشکیل کنفرانس سران را رفع میکند

نیویورك -۲۷ ژانویه -یونایتدپرس- رویتر -نخست‌وزیر شوروی نیکیتا- خروشچف طبق اطلاعاتی که بدست آمده یك ملاقات مقدماتی با کندی بعمل خواهد آورد که‌در آن مذاکرات خاصی صورت نمیگیرد .

این مطلب را امروز «نیویورك- هرالد تریبون »نوشته است .

کندی طبق اخباری که ازواشنگتن رسیده گفته است در ملاقات با خروشچف تعجیل نخواهدکرد . اما اگر خروشچف اصرار داشته‌باشد در مارس آینده که‌نخست‌وزیر شوروی برای شرکت درمجمع‌عمومی مللمتحد به‌نیویورك می‌آید حاضراست با او ملاقات کند .

پیرسالینگر سخنگوی مطبوعاتی کندی دراینمورد گفت خود کندی اشاره کرده است که رسما خروشچف پیشنهاد نکرده است تابرای مذاکره بارئیس جمهوری به امریکا بیاید .

مسکو -ناظرین سیاسی در مسکو معتقدند که خروشچف که‌مارس‌آینده برای شرکت در جلسات مجمع عمومی سازمان مللمتحد به‌نیویورك میرود ممکن است باکندی‌ملاقات کند ودر این ملاقات موانع‌تشکیل کنفرانس سران دول‌بزرك رابرطرف سازد .

آزادی دوخلبان امریکائی را که‌در روسیه زندانی بودند ناظرین دلیل تمایل خروشچف به‌این امرمیدانند .

اماهدف ظاهری‌سفرخروشچف‌تجدید مذاکرات خلع‌سلاح درجلسات مجمع عمومی است .

آمریکا شمپانزه بفضا میفرستد

واشینگتن - ۲۷ ژانویه -رویتر امریکا امروز اعلام کرد در هفته آینده یك شمپانزهٔ چهارساله رابا محفظهٔ مخصوص «طرح مرکوری» که‌بموجب آن باید انسانی به‌فضا برود به‌ارتفاع ۴۵۰ کیلومتری‌زمین پرتاب میکند و محفظه را پس از پرتاب سالم به‌زمین باز میگرداند.

این آزمایش جزئی از برنامهٔ فرستادن انسان به‌مدار زمین است

سیلان کارخانه ذوب آهن میسازد

کلمبو -۲۶ژانویه - رویتر - یك گروه شش نفری از کار شناسان شوروی وارد سیلان شدند تا طرحی برای ساختن یك کارخانه ذوب‌آهن در «هوماگاما» نزدیك کلمبو تهیه کنند .

رئیس هیئت «تری گریف» اظهار داشت کار هیئت او سه هفته طول میکشد و در پایان قرار داد حمل وسایل کارخانه و نصب آن وتربیت کار کنان آن میان شوروی و سیلان امضاء میگردد . شوروی برای ایجاد این کارخانه اعتبار دراز مدتی که بیش از شصت میلیون روپیه است‌در اختیار سیلان میگذارد .

کار خانه تا دو سال دیگر به راه میافتد و محصول آن ۷۵ هزار تن خواهد بود .

ساختن کارخانه جزعطرحهای پیمان کلمبو میباشد .

ضمنا سیلان با ژاپن و آلمان و فرانسه و امریکا و چکسلواکی مذاکراتی برای ساختن کارخانه های سیمان و استخراج معادن بعمل‌آورده و اعتبار های دراز مدت گرفته است

شیوع آنفلوانزای آسیائی درانگلیس

لندن -۲۶ ژانویه -آسوشیتد پرس - در سه‌شهرانگلیس بیماری آنفلونزای آسیائی ظاهر شده است

این بیماری واگیر طبق اعلامیه وزارت بهداری انگلیس به حومه‌لندن رسیده است .

در شهر ناتینگهام تاکنون شش هزار تن مبتلی شده‌اند که تقریبا معادل بیماران سال ۱۹۵۷ است .در آن سال آنفلوآنزا جهانگیر شده‌بود و ۷۵۰۰ تن در این شهر مریض‌شدند که یك سوم جمعیت ساکنان آن را تشکیل میدادند .

مکمیلان بحل مشکل خلع سلاح امیدوار است

لندن - ۲۶ ژانویه - رویتر- هارولد مك‌میلان امروز اظهارداشت امیدمیرود فرصتی برای شروع مذاکره درباب خلع سلاح بدست آید.

وی این مطلب را در پاسخ یکی ازنمایندگان مجلس عوام انگلیس ابراز داشت.

این نماینده از او خواسته بودتا درتجدید مذاکرات خلع سلاح پیشقدم شود.

مك‌میلان اشاره کرد که او پیشنهادهای خودرا داده است و حال باید طرفهای ذینفع نظر خود را ابراز دارند . امابهرحال‌امیدوار است این نظریات مثبت باشد.

فرحت عباس سوکارنو را به الجزایر دعوت کرد

جاکارتا -۲۶ ژانویه - رویتر- فرحت عباس رئیس حکومت ملیون الجزایر »از دکتر سوکارنو رئیس جمهوری اندونزی دعوت کرد تابه الجزایر سفرکند.

عباس بدعوت دکتر سوکارنوبه اندونزی آمده بود.

بعدا دکتر سوکارنو اظهار داشت دعوت فرحت عباس را پذیرفته‌است فرحات عباس قبل از عزیمت از اندونزی به سنگاپور در یك مصاحبهٔمطبوعاتی گفت‌مردم‌الجزایر که‌علیه فرانسه میجنگند برای اندونزی احترام قائلند زیرا «ناقوس مرك امپریالیسم و کاپیتالیسم از باندونك به‌صدا درآمد»

سوکارنو نیز اظهار داشت‌دنیائی که هنوز کاملا بااستقلال نائل نیامده باید دربرابر قوای متحد استعمار و امپریالیسم متحد شود.

انگلیس وجمهوری عربی سفیر مبادله کردند

لندن - ۲۶ ژانویه - رویتر -در لندن وزارت خارجهٔ انگلیس اعلام کرد«هارولد بیلی» بسمت نخستین سفیر انگلیس در جمهوری متحد عرب منصوب شده است.

سفیر جمهوری متحد عرب در لندن نیز«فوادال‌قونی» خواهد بود. قبلا این شخص سفیر جمهوری متحد عرب در مسکو بوده است.

دول انگلیس و مصر از سال ۱۹۵۶ که فرانسه و انگلیس بمصر حمله کردند روابط خودرا قطع کرده بودند.

قرارداد فرهنگی شوروی - عراق

لندن -۲۶ ژانویه -یونایتدپرس امروز یك قرارداد فرهنگی میان روسیه و عراق در مسکو به امضاء رسیده است.

این خبررا خبرگزاری رسمی تاس منتشر کرد . بموجب قراردادجدید ۷۰ دانشجوی عراقی برای تحصیل به‌روسیه میروند وتعدادی‌دانشجوی روسی به آموزشگاههای عالی‌عراق می‌آیند موضوع اساسی قرارداد جدید مبادلهٔ دانشجویان است.

لغت‌نامه دهخدا

شماره ۵۷(ق-قاطیغوریاس) لغت نامه منتشر شده است و مجلدات ۵۵ و ۵۸ تحت صحافی است .

۱-۳ آ-۳۹۹۹۲

سفارت تهران

سیمان تهران

در آبادانی کشور ما نقش موثری دارد

آوازه

آ-۴۰۴۰۲

دعوت از هنرمندان جوان

از هنرمندان آماتوریکه مایلند درتروپهای مختلف هنری اطلاعات جوانان شرکت کنند خواهشمنداست برای ثبت‌نام و کسب اطلاعات بیشتر روزهای شنبه وچهارشنبه از ساعت یك تا هفت بعداز ظهر بدفتر مجله اطلاعات جوانان مراجعه فرمایند .

شمع لژ

دوباره درخدمت شماست

شمع لژ : عمر موتور را دو برابر می‌کند

نماینده انحصاری

شرکت‌سهامی ایران‌تراکتور

خیابان سعدی ۸۴۴

تلفن ۳۰۲۴۱۳

ازشهرستانها نماینده فعال‌میپذیرد

آ- ۴۰۴۶۴

کارخانه آسفالت

۵ تن - ۱۲ تن - ۲۰ تن

ساخت میلارز

ش س نهروپ - میدان فردوسی

۱-۱۰ آ- ۴۰۵۲۶

مولن‌روژ- کریستال- برلیان - اسکار - زهره

جنبه انسانی حوادث کنگو

✤ مقامات سازمان ملل درکنگو ناگزیرند برای رساندن‌آب وآذوقه وجلوگیری از کشتارهای دسته‌جمعی اهمیت بیشتری قائل شوند تا رقابت«کاساووبو» و «لومومبا»

✤ کسانیکه از دور دستی برآتش دارند نمیتوانند ماهیت وخیمی را که دربرابر مقامات سازمان ملل درکنگو وجود دارد درك کنند .

NEW YORK Herald Tribune

پیروزی عملیات سازمان ملل متحد تا حدود زیادی بستگی به خصوصیات کارمندان عالیرتبه‌این سازمان بین المللی دارد که در اطراف داك‌هامرشولد گرد آمده‌اند مردانی که برای تحقق یافتن نظم جهانی ودر آمدن آن از صورت حرف به عمل کمك فراوان کرده‌و میکنند.

یکی از این مردان «بریان ارگوارت» است که اعزام نیرو و غذا دراولین مراحل اغتشاش کنگو به آن کشور تحت نظر او صورت گرفت .

ارگوارت استعداد شایان خودرا برای خدمت به سراسر جهان‌بخوبی نشان داده است.

او از تحصیل کرده‌های «اکسفورد» و«وست‌مینستر» است که از طرف ارتش انگلستان ماموریت های‌مهمی در افریقای شمالی، سیسیل،عملیات پیاده کردن نیرو در اروپا طی‌جنك دوم جهانی وحمله‌به آلمان انجام‌داده است .

سپس مدتی در وزارت خارجه انگلستان شاغل مقامات مهمی‌بوده ومدتها سمت منشی گری مخصوص رجال مهم آنکشور را بعهده داشته است .

حوزه مسئولیت او تحت نظردکتر رالف‌بونچ معاون سازمان ملل‌متحد بسیار قابل توجه است .

او امور مربوط به نیرو های سازمان ملل متحد درخاور میانه ، کنگو، مسائل مربوط به انرژی اتمی وخلع سلاح درسازمان ملل‌و کارهای مربوط به کمیته علمی و قضائی سازمان ملل را زیر نظر دارد ومرتبا از کمیته‌ای به کمیته دیگر میرود وبه اجرای وظائف گوناگون خود می پردازد.

در سازمان ملل هنوز این‌بیماری ریشه کن نشده است که فقط‌افراد معینی برای مسئولیت های‌بخصوص وجود دارند .

مسئولیت سنگین

در این میان مسئولیت ارکوارت از همه سنگین تر است. از مطالعه گزارشهائی که در روز در باره امور مختلف سازمان ملل توسط وی نوشته میشود میتوان به‌حدود وسعت کار ومیدان مسئولیت وی پی برد .

در همان حال‌که با یك ارباب رجوع صحبت میکند زنگهای‌ممتد تلفن هابصدا در می‌آید واخبار مربوط به بحران های متوالی رااز کوچك وبزرك میرساند .

از پاسخهای او روشن میشود که بر تمامی مسائل احاطه کاملی دارد .

او یکی دو سئوال میکندوسپس شخصا تصمیم میگیرد.

تمامی قضیه بیشتر از چند ثانیه طول نمیکشد در حالیکه چندین کمیته با این کارها می توانند مدتها مشغول باشند .

او عقیده دارد که بطور مسلم نقش سازمان ملل در کنگو کاملا قاطع نیست اما باید دانست که‌در کنگو معیارهای سنجش اهمیت‌کار های انجام شده عادی نمیباشد.

بعنوان مثال یك نمونه از مسائلی که اوباآن‌سرو کار دارد ذکر میشود :

مثلا گزارش میرسد که یك دسته از سربازان غنا در لئوپولد-ویل رژه میروند. خبر این واقعه طوری به فرودگاه شهر میرسدکه سربازان کنگوئی مقیم آن تصور میکنند که قتل عامی در شهر روی داده وجان هرکسی در خطر قرار گرفته است .

بلافاصله از سازمان‌ملل‌تقاضای اقدام میشود. اما باید دید سازمان ملل در این مورد چه‌میتواند بکند

تمام راهها بایستی تحت نظر قرار گیرد وهر قطاری با یك دسته سرباز حفاظت شود. منابع‌آب ومراکز برق را درسراسر کشور لازم است بلافاصله‌تحت نظرقرار داد .

توجه باین نکته لازم است که وسعت خاك کنگو چهار برابر فرانسه میباشد. باید بیمارستانها و پرستاران را تجهیز کرد،سازمان داد ووسائل حفاظت آنان رافراهم نمود .

تمام طرق ارتباطی را زیر نظر قرار داد. بفکر فرودگاهها بود و تمام کالاهائی را که به نقاط‌مختلف فرستاده میشود تحت مراقبت‌گرفت

درسراسرخاك‌کنگو اکنون تنها مرجعی‌که برای انجام این کارها وجود دارد سازمان ملل متحد است.

درحال حاضر ۸۰ درصد اززمین های‌قابل‌کشت‌وزرع‌کشور نابودشده وخطر قحطی وگرسنگی همه جارا تهدید میکند .

صدها نفر از مردم از گرسنگی جان می‌سپارند واز طرف دیگر باید بشدت مراقب شیوع امراض‌مسری بود .

سیاست دردرجه‌دوم

هرکسی بر اساس معیارهای جنك سرد روی حوادث کنگو قضاوت‌می کند. چنین معیارهائی در اینکشور بکلی بی معنی است .

رسانیدن آب تمیز وسالم و مراقبت در کشت‌و زرع مسلما در شرایط کنونی اهمیت بیشتری از رقابت «کاساووبو» و «لومومبا» دارد .

گرچه باید باین مسائل نیز ، رسیدگی کرد ولی بدون شك‌اهمیت آن دردرجه دوم قرار دارد .

واقعیت این مسائل آنطور که در برابر مقامات سازمان ملل‌روشن است متاسفانه برای کسانیکه‌دستی از دور برآتش دارند روشن‌نیست .

مثلا درماه سپتامبر سال گذشته سازمان ملل تصمیم گرفت فرودگاهها را ببندد واز یك جنبش تجزیه طلبانه نیروهای طرفدار لومومبا در ایالت کاسائی جلو-گیری کند .

اما قضیه باین سادگی نبود ، وپشت‌سر آن‌اختلافات علنی‌سیاسی، ستیزه ونزاع دائمی وقدیمی قبائل بالوبا و لولوآ وجود داشت .

افرادقبائل‌لولوآ ازدیرزمانی‌نسبت به افراد بالوبا که درمیان آنهاباسواد زیاد است ومیتوانند مشاغل‌خوبی بدست آورند کینه وعداوت عجیبی میورزند .

کشتار دسته‌جمعی

با آزاد شدن قبائل لولوآ کشتار بالوبا آغاز شد وهیچ مقامی در کنگو نبود که جلوی آنان را بگیرد ناگزیر افراد قبائل بالوبا در دسته های صدنفری وهزار نفری فرارکرده وبه‌ایالت کاسائی پناه آوردند .

همین ها هستند که اینروز ها دسته دسته از گرسنگی تلف می شوند .

یکی‌ازسران این‌قبائل بتحریك بلژیکی هادر صدد آن برآمد که یك ایالت خود مختار تشکیل دهد. هواداران لومومبا با این امرمخالفت کردند وهمین موضوع منجر به کشتار وقتل عام عجیبی گردید که صد هازن ومرد وبچه در آن تلف گردیدند .

در اینجا نجات صدها هزار نفر مردم از خطر کشتار دسته جمعی در برابر مقامات سازمان ملل‌وجود داشت.

اما ظاهر امر این بود که‌سازمان ملل علیه لومومبا اقدام میکند و البته برای حیثیت سازمان این امر خوب نبود .

ولی آنچه که‌در نظر مقامات‌ملل متحد اهمیت درجه اول دارد حفظ حقوق انسانی است نه منافع‌سیاسی.

باید ازکشتار دسته جمعی‌انسانها جلوگیری شود واین وظیفه مردانی نظیر ارکوارت است که در چنین شرایطی انجام وظیفه میکنند .

(نیویورك هرالد تریبون)

جوجه کباب مجانی
برای دریافت کارت ویژه جوجه کباب مجانی به:
فروشگاه کشور طیور سه راه امین حضور مراجعه فرمائید .
آ-٤٠٣٨٤

آمریکا دربرابر بیطرفها و کمونیستها

کندی بشرطی میتواند امیدوار بداشتن سهم بزرگی دررهبری دنیا باشدکه‌کاملا لزوم همزیستی باکمونیستها وهمکاری با بیطرفها را درك کرده باشد

THE OBSERVER

به‌استثناء جمهوریخواهان بسیار متعصب عموما پذیرفته‌اند که طی دوران حکومت آیزنهاور امریکادر وظیفه ورهبری ملل دمکرات سستی نشان داده است . این در واقع شناسائی حقیقت مزبور از طرف‌خود مردم امریکا بود که برای کندی فرصت کنونی راتامین کرد. اما اینکه وی موفق خواهد شد برکار مسلط شودیانه‌بتشخیص درست‌درد از طرف وی‌ومشاورینش که‌بسیاری از آنها دارای قابلیت‌غیرعادی‌هستند مربوط است .

مهمترین واقعه‌ای که در دورهٔ حکومت آیزنهاور روی داد،خارج از سلطهٔ شخص رئیس جمهوری‌بود روسیه باتکمیل موشکهای قاره‌پیما خودرا از لحاظ نظامی شکست ناپذیر ساخت. از آن لحظه‌آخرین امید مختصری که امریکا به حل مسائل سیاسی جهانی از طریق‌جنك داشت ناپدید شد. از آن زمان به بعد امریکا وروسیه یاشرق وغرب میبایست یاباهم زندگی کنند یا باهم بمیرند.

شخص آیزنهاور که عمیقاصلح طلب است وبا بدبختی های جنك آشنائی دارد این واقعیت راشناخت وبراساس آن عمل کرد و باقدامات شجاعت آمیزی چون دعوت از خروشچف به واشنگتن دست زد اماوی نتوانست این مطلب را بر مردم امریکاکه هنوزهم‌میخواستند امریکا از روسیه نیرومند ترباشد وبه مامورین حکومت خود که‌اغلب چنان عمل میکردند که گوئی در آخرین مرحله هنوز نیز می‌توان برای بریدن بندهای دیپلماتیك به زور متوسل شد (مانند لائوس) ، بقبولاند.

کندی با اشاره به مجسمه آزادی :
من بنام این خانم ، سکان کشتی را در دست میگیرم

نظر افراطی

امریکائیان دیگری از جمله دمکراتها وجود داشتند که نقطهٔ نظر افراطی مقابل‌را تعقیب‌میکردند آنها نیز موشکهای دور پرتاب روسیه را شناخته بودند و می-دانستند که این موشکها آنرا آسیب ناپذیر ساخته‌اند و فورا نتیجه میگرفتند که تعادل نیروها تاآنجا برهم خورده که خود امریکا دچار خطر مرگباری شده است.

آنها پول بیشتری برای تهیهٔ‌موشك وقوای ضربتی که بتواند پایگاهها وشهرهای روسیه را ویران کند، میخواستند وفشار می‌آوردند تابه این امور دربرنامهٔ دفاعی کشور توجه شود. اما امروز روشن شده است که بیشتر این نگرانی ها بیمورد بود . اگرهم «ورطهٔ‌موشکی» کاملا افسانه نبوده امروز بکلی‌این ورطه پرشده است.

کندی یك وضع نظامی عالی و ثابتی رابه میراث برده است که در آن روسیه و امریکا سلاح های انتقامی آسیب ناپذیری دارند و بهمین سبب هیچیك‌نمیتواندامیدوار باشد که میتواند بدون انهدام‌خود، پیروزی رادر جنك به‌دست آورد. خطای سیاست آیزنهاور در زمینهٔ دفاع وتسلیحات نبوده در سیاست خارجی است. وی هرگز توفیق نیافت سیاست خودرا باواقعیت نظامی منطبق سازد. وی نیاز به حصول نوعی توافق را باروسها مشاهده کرد، اما فرصت خود را بااجازه دادن به روسای جاسوسی نظامی در ادامه پرواز های‌اکتشافی هوائی چند هفته پیش از تشکیل «کنفرانس سران» از دست داد.

وی نیاز به حصول توافق نظررا درمورد قطع آزمایشهای اتمی مشاهده میکرد. اماقدرت تصمیم لازم رانداشت تا وزارت دفاع رابه تادیهٔ بهای نسبتا کم این توافق وادار سازد.

وی میدید که زندگی در کنار نیمهٔ کمونیست جهان ناگزیراست اماشناسائی حکومت ژنرال‌چیانکای چك را درفرمز بعنوان حکومت قانونی چین ادامه میداد. اما این سیاستها طبعا مفهومی نداشت.

از این مهمتر آنکه حکومت آیزنهاورنتوانست مسئله ترتیب پیروزی در «جنك سرد» را(که اسلحه‌از آن حذف شده بود) حل کند. دراینمورد امریکائیها اهمیت دول بیطرف آسیا و افریقا رادست کم گرفتند.

کشور ترقیخواه

طبیعتا چنین تهمت‌هائی بیطرفان رابرمی‌انگیخت تا به سبب تمایل پرحرارتی که به استقلال از قدرت های بزرك دارند تحت تاثیر قدرتی که‌نیروی اخلاقی را در سرزمین آنها از کف داده است قرار نگیرند آنها تعصب امریکا را بااعتماد و ایمان فوق‌العادهٔ خروشچف به سرنوشت امریکا وکمونیسم‌مقایسه میکردند.

این از توانائی عظیم شخص کندی است که‌رابطهٔ میان‌رفتارامریکائیان رادر خود کشور بانفوذ آنهادردنیای خارج درك کرده است. تحت‌هدایت وی امریکا قاعدتا کشوری خواهد شد ایده‌آلیست ، ترقیخواه والهام بخش .

اما اگر کندی نیز این درس رافرانگیرد که‌باوجودارزش‌امریکای دمکرات این کشور دیگر نمی‌تواند منتظرباشد نظریاتش بدون توجه‌به تمایل ساکنین محلی وعکس‌العمل های قدرتهای کمونیست عملی‌گردد بیش‌از حکومت آیزنهاور موفق نخواهدشد کندی‌میتواندفرمانروای امریکا باشد اما نمیتواند بر دنیا حکومت کند.

وی فقط در صورتی میتواندامیدوار به‌داشتن سهم بزرگی در رهبری دنیاباشد که کاملا لزوم همزیستی باکمونیستها و همکاری با بیطرفها رادرك کرده باشد . براین اساس است که وی میتواند از حمایت کامل مردم انگلیس برخوردار گردد.

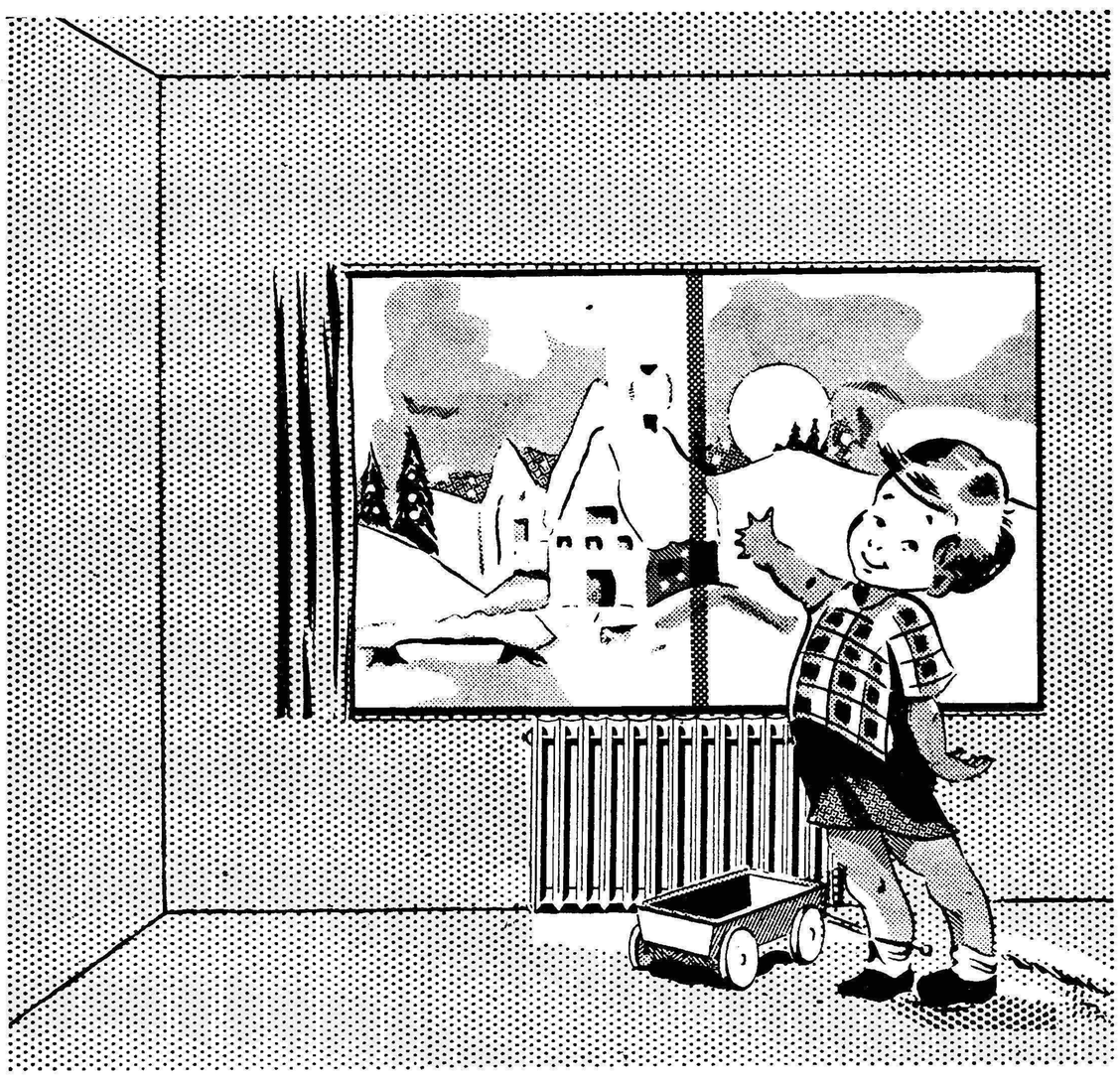

«شرکت شعله خاور»
باتشکیلات فنی ومجهز خود
تاسیسات حرارت مرکزی وتهویهٔ مطبوع راتهیه ونصب مینماید
تخت جمشید-چهارراه بهار-تلفن ٦٩٢٤٧-٦٨٩٦٢-٦٨٩٦١

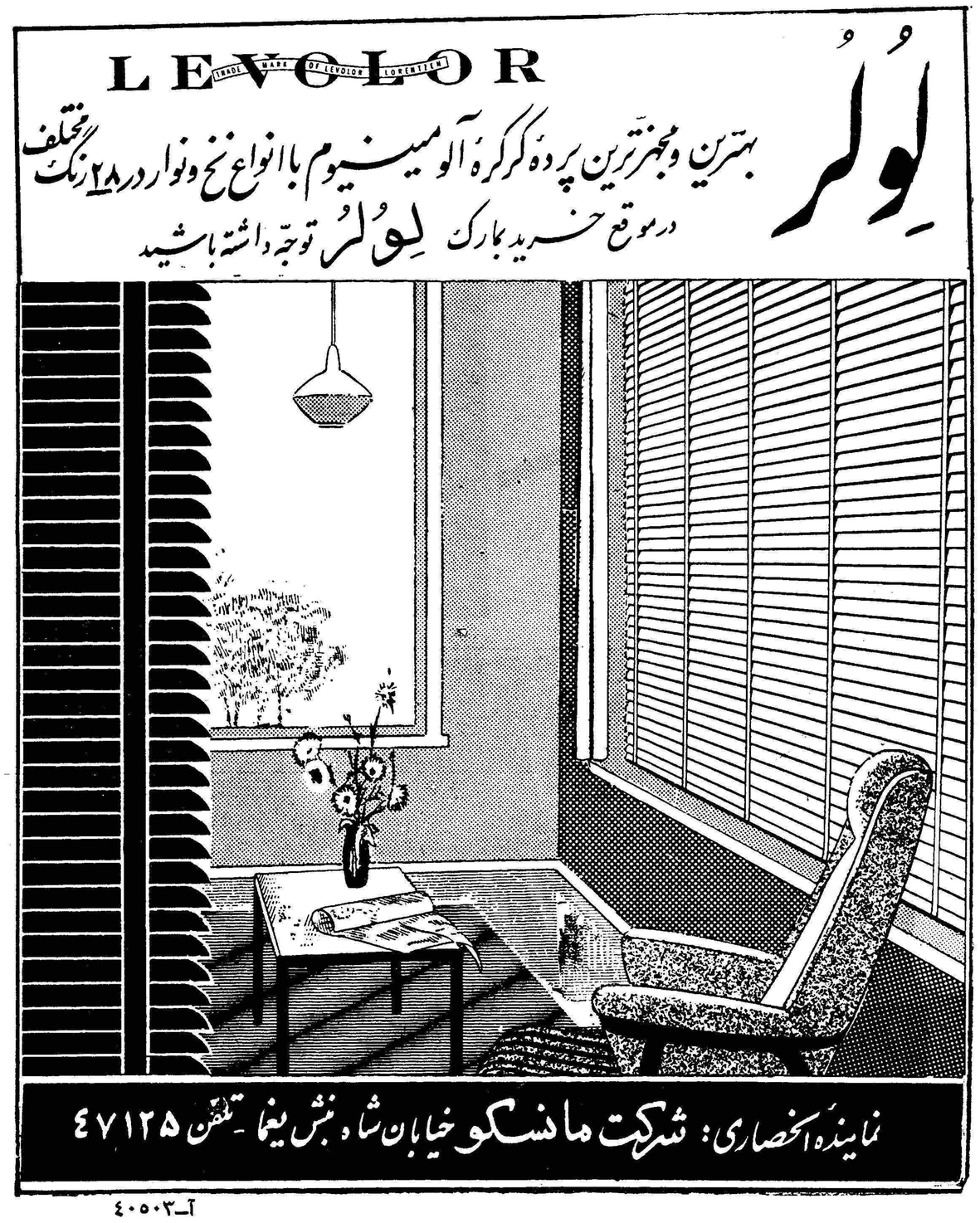
LEVOLOR
TRADE MARK OF LEVOLOR LORENTZEN
لولر
بهترین ومجهزترین پردهٔ کرکرهٔ آلومینیوم باانواع نخ ونوار در ۲۸ رنگ مختلف
درموقع خرید بمارك لولر توجه داشته باشید
نمایندهٔ انحصاری: شرکت مانسکو خیابان شاه نبش یغما-تلفن ٤٧١٢٥
آ-٤٠٥٠٣

اقتصاد

از ـ یدالله ذبیحیان

یکنوع کلاه‌برداری

میگویند ایرانی فراموشکار است ولی من معتقدم اینطورها نیست‌بلکه ایرانی اصولا صاحب گذشت‌است .

شاید یکی ازعلل اصلی نامنظم بودن شئون زندگی مردم نیز همین گذشت بیش از حد است. آن عده از مردمی که گوش بزنگ موقع وفرصت هستند درموارد عدیده‌حداکثر استفاده را از این گذشت کرده‌اند. ولی باید اعتراف کردکه هرچیزکه ازحدمعمول ومتعارف گذشت موجب‌تجری‌متجاوزین بحقوق اجتماعی عموم مردم میشود.

در وضع حاضر سینما ازمهمترین وسائل تفریح وسرگرمی تهران واکثر شهرستانها بشمار میرود . برای آنکه این مطلب رابخوبی‌بتوان احساس کرد کافی است که یك روز جمعه دراول خیابان لاله‌زار . ماشا مشغول شوید. اداری و کاسب‌وکارگر اعم ازپیر و جوان سعی میکنند بهر ترتیب شده بارفتن بسینما وتماشای یك فیلم خستگی یك هفته خودرا از بین ببرند و خودرابرای یك هفته کار آینده آماده کنند.

متاسفانه چون درایران هماهنك باشئون زندگی دنیای امروز وسائل وموجبات تفریح و سرگرمی های سالم فراوان نیست سینما و فیلم درسال های اخیر توانسته است جای خودرا آنطور که باید بازکند . تاآنجائیکه نویسنده اطلاع دارم دستگاههای مسئول هم کوشش میکنند سینما بمعنی واقعی موجب رفع خستگی مردم باشد و حتی‌الامکان ازنمایش فیلمهای‌مخالف شئون واخلاق‌حسنه باشدت هرچه تمامتر جلوگیری می کنند و حقا هم باید اینطور باشد.

چندشب قبل مردنسبتاسالخورده‌ای که دارای سمتی دریکی ازوزارتخانه هاست بعنوان درد دل مطلبی ابراز میداشت و میگفت غروب جمعه با اشتیاق فراوان برای گذراندن چند ساعت وقت اضافی و رفع خستگی بتماشای فیلمی رفتم ولی هنوز چند دقیقه نگذشته بود که متوجه شدم این فیلم را در دوسال قبل به نام دیگری دیده‌ام باناراحتی از سالن سینما خارج شدم و موضوع را بمسئولین سینما تذکر دادم

در برابر تذکر بموقع من سی‌ریال پول بلیط راپس دادند و خواهش کردند‌این موضوع‌رابرای کسی‌تعریف نکنم.

رفتن بسینما در زمستان وسرگردانی برای تهیه بلیط و تماشای فیلم تکراری که پس از دوبله کردن بانام دیگری‌دوباره نمایش‌میدادندمراسخت ناراحت کرد .

آنچه بیان شد درد دل یك‌کارمند اداری بودو آنچه در زیربیان میشود اثری است که ادامه این قبیل‌عملیات در مردم بجا میگذارد.

میگویند روزی در بیابان سواری چشمش بمردی افتادکه‌لنگ‌لنگان راه میرفت و کوله باری بر پشت‌داشت . اسب سوار از راه عطوفت ومهربانی آنمرد را دعوت کرد که سوار اسب شود . مرد پریشان پس از آنکه سوار اسب‌شدو قدری راه‌پیمودناگهان رکاب کشید و صاحب اسب رابگوشه پرتاب کرد وخود راه بیابان در پیش گرفت.

صاحب اسب از جای برخاست و پس از آنکه لحظه‌ای باو نگاه کردبا صدای بلند گفت«برو که خیررابردی». در حقیقت او راست میگفت زیرا عمل آنمرد موجب میشد که دیگر صاحب اسب دست بکار خیر نزند و موضوع رابرای دیگران هم حکایت کندو از سایرین نیز سلب اعتماد شود.

موضوعی که آن مرد بامن در میان گذاشت مرابیاد داستانی که ذکر شد انداخت . زیرا ادامه این قبیل عملیات که ظاهرا منافع مادی یك یا چند نفر راتامین میکند از نظر جامعه یك خطر کلی پیش‌می‌آورد که سلب اعتماد عمومی‌است .

وقتی کسی چند بار بسینما رفت وبا چنین وضعی روبروشد خواه‌ناخواه از وی سلب اعتماد میشود و خوش بینی و حسن نیت از میان مردم‌رخت برمیبندد .

من‌نمیدانم که آیا سازمانی برای جلوگیری از ادامه اینگونه‌خلافکاریها وجود دارد یانه اگر وجود داردچرا تاکنون راهی برای جلوگیری درنظر نگرفته‌اند واگر چنین‌سازمانی بوجود نیامده‌است آیابهتر نیست که‌صاحبان سینماها خودپلیس وجدان خودباشند واز نمایش فیلمهائی که‌نام آنهارا عوض کرده‌اند خودداری کنند

مگر مردم بیچاره چه‌گناهی کرده‌اند که در پرتو اعتماد زیاده از حد پول ووقت خود را بتماشای یك‌فیلم تکراری‌که نامش‌عوض‌شده‌بگذرانند وآیا ادامه این رویه عاقبت‌کاربزیان صاحبان سینما نخواهد بود .

گفتگوی مردم

خیابانهای رشت

از رشت مینویسند از بودجه شهرداری بیش‌از سه‌میلیون تومان خرج باغ محتشم شده که برای ساکنین رشت پارك شهر احداث شده باشد افسوس که همانها که مدتی در این پارك مصفا گردش کرده‌اند در مراجعت دچار دست ـ انداز های خیابان وکوچه های‌داخل شهر میشوندخوبست شهرداری‌رشت بموازات احداث پارك شهر در صدد تجدید اسفالت و مرمت دست انداز ها باشد .

فوق‌العاده خارج

از قروه‌تلگراف‌میکنندما آموزگاران فرهنك شهرستان قروه که‌عموما غیر بومی بوده وفرسنگها از خانواده و زندگی خود بخاطر دریافت فوق‌العاده خارج‌ازمرکز وتامین زندگی بسیار مختصر بخدمت دراین منطقه مشغول هستیم اکنون‌بنام‌نبودن‌اعتبار فوق‌العاده مذکور رانمی‌پردازند تقاضا داریم در اینمورد اقدام عاجلی فرموده با تامین مزایای این‌طبقه محروم‌وسائل دلگرمی مارا فراهم فرمایند .

وام ساختمانی

آقای جلیل سلیمانی ساکن‌نارمك مینویسد پس‌از پانزده سال‌کار متوالی قطعه‌زمینی تهیه نموده بافروش تمام هستی خود زیرسازی آنرا به‌پای‌تیر آهن رسانیدم وبرای اتمام ساختمان به‌بانك ساختمانی مراجعه کردم جواب میدهند بودجه‌لازم نداریم بانك رهنی نیزباهالی نارمك وام‌نمیدهد تکلیف چیست .

تقاضای سیل‌زدگان

از دامغان آقای رمضان عرب لنگه مینویسد در قریه چهارده رودبار دامغان عده‌ای که سیل‌زدگی آنها را ازهستی ساقط نموده‌درتاریخ۳۹ر۰۴۲ تقاضای کمك و مساعدت نموده‌اند متاسفانه تاکنون اقدامی بعمل‌نیامده استدعا میشود باین عده که دراین موقع‌سال زیر چادر زندگی میکنند توجهی مبذول گردد .

کارمندان راه‌آهن

کارمندان راه آهن آندسته که‌از قانون مهندسین و کمك مهندسین استفاده نمیبرند مینویسند هیئت‌مدیره راه‌آهن باتسك بفلسفه تدوین قانون مهندسی تصمیم گرفتند اشل حقوق رابماخذ بیست‌وپنج درصد تعدیل و افزایش دهندولی باعدم موافقت هیئت نظارت مواجه شده کلیه‌امیدواری که برای بهبود وضع معیشت حاصل‌شده بود برباد رفت بمنظور تعمیم اصل عدالت وبهبود بخشیدن بوضع نامساعد عده کثیری که وظیفه خطیر گردش این چرخ‌عظیم رابرعهده دارند تقاضا میشود نسبت بحقوق کارمندان غیر ـ مهندس راه آهن نیز تجدیدنظر کلی بعمل آید .

دبیر ریاضی

رئیس اداره‌کل اطلاعات وانتشارات وزارت فرهنك در خصوص شرحی که زیر عنوان (گاهی‌معلم فیزیك نداریم گاهی‌جبر» در شماره ۱۰۴۰۸ چاپ شده اعلام میدارند بگزارش اداره رسیدگی بشکایات دبیرستان طبری ازاول سال تحصیلی برای تدریس مواد دارای معلم بوده ودر هفته اخیر دبیرریاضی بعلت سرماخوردگی قادر بحضور دردبیرستان نبوده است .

پانزده سال خدمت

آقای قربانعلی رجب‌پور مینویسد پانزده سال درسندیکای صنف زهتابی وروده سازی‌کشتارگاه‌تهران باصداقت ودرستی کارنموده امرارمعاش کرده‌ام ازتاریخ ۱۷ دیماه براثر نزاعی که بابرادرم رخداده مرا ازکار اخراج‌نموده دستور جریمه نیز صادر کرده‌اند تقاضای رسیدگی دارم .

ناقاره NAGHAREHO
نوشابه‌ای از ایران‌باستان
روزسه‌شنبه آینده ، یازدهم بهمن ، شب نیمهٔ‌شعبان
«ناقاره» طی یك اعلامیهٔ رسمی معرفی خواهد شد
آ ـ ۳۴۳۵۴ ـ۱ـ

کرسی آزاد

نوشته: پرویز حافظی پور

عدم‌رعایت‌بعضی نکات‌جزئی طراوت و زیبائی شهررا خنثی مینماید

امروزه که پایتخت میهن عزیزمان تهران در ردیف شهر های بزرگ جهان بشمار میرود و در اثر منویات مبارك شاهنشاه و اقدامات دولت و سعی و کوشش شهرداری آبادانی روز افزونی که در شهر زیبای تهران بوجود میآید بعضی نکات ظاهرا جزئی و در حقیقت خیلی مهمی هم هستند که تمام طراوت و زیبائی‌شهر راخنثی مینمایند .

یکی از نکات مزبور که خیلی مهم است نبودن آبریزگاهها و توالت‌های بحد کافی میباشد که بعضی از اشخاص هم از این وضع استفاده کرده و کوچه های شهر را تبدیل به آبریزگاه نموده و آلوده مینمایند و این امر هم از نظر تمدن و هم از نظر بهداشت فوق العاده مهم می باشد . مثلا بعضی کوچه هائی که در مرکز شهر و ما بین خیابان لاله‌زار و خیابان سعدی هستند که تبدیل به آبریزگاه شده و بوی عفونت از ده ها متر بمشام میرسد و ساکنین بدبخت خانه ها و دکاکین که در نزدیکی همین محل ها قرار گرفته‌اند از استشمام بوی متعفن و زننده پیوسته در عذابند البته ما ساکنین شهر بایستی خودمان از این کثافت‌کاری ها جلوگیری کنیم وضمنا انتظار داریم که مقامات انتظامی و بهداری کشور متخلفین را هر طور که صلاح میدانند شدیدا تحت تعقیب قرار دهند .

از طرف دیگر نیزوظیفه شهرداری است که بر تعداد آبریزگاهها درنقاط مختلف شهر بصورت آبرومندی بیفزایند . در بعضی از نقاط مثلا روبروی بیمارستان سینا و خیابان حافظ و چهار راه اکباتان و غیره سه تکه آهن را بهم جوش داده و بعنوان آبریزگاه نصب کرده اند که نه از لحاظ دینی و نه از لحاظ‌مدنی مناسب میباشد .

اولا اینها اصلا در نداشته و جلوشان باز است و شخصی که احتیاج دارد باید با کمال بی ادبی در جلو صد ها عابر زن و مرد رفع حاجت نماید و ضمنا کثافت تمام پیاده‌رورا آلوده‌کرده‌که علی‌الخصوص در تابستان بوی عفونت عابرین را معذب مینماید .

مخارج هنگفتی که شهرداری برای ساختن فواره ها و سایر تزئینات شهر مصرف مینمایند گمان میکنم بیجا نمیشود که مقداری از آن را صرف هزینه رفع احتیاجات عمومی نیز بنمایند .

در کشور های متمدن در زیر میدانها و چها رراه های بزرگ‌توالت ها درست میکنند که قسمت فوقانی آن که کف چهار راه یا میدان است با گل کاری ها چنان تزئین میکنند که هیچ ناشناسی نمیتواند فکر کند زیر این گل کاری زیبا توالت نیز موجود میباشد .

البته خیلی بهتر بود که تهران ما نیز از این مکانها را میداشت .

شهرتیکه‌دراثراعتمادومرغوبیت کسب شده

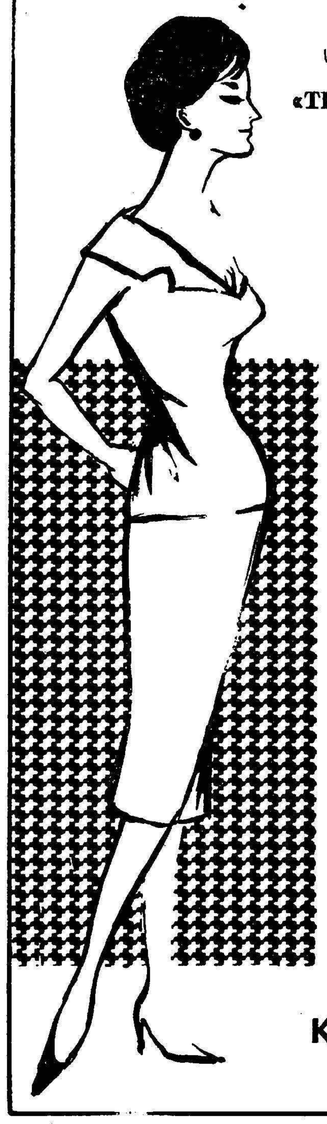

هیچ‌چیز بامنسوجات CLARETTA که‌با نخ برمانند «THREE GOLDEN HORSES»

بافته شده‌است قابل قیاس نیست .

شهرت فوق‌العاده اجناس مذکور بواسطه خوبی جنس ـ یکرنگی وجوری‌آنست

CLARETTA

(علامت نخ‌رایون) (علامت منسوجات رایون)

منسوجات CLARETTA

کرپ‌ژرژت‌نمره	۶۳۰۰	توزور نمره	۱۴۸۰
کرپ ژرژت	۶۴۰۰	کرپ پلاس نمره	۲۸۸۰
توزورنمره	۱۴۱۰	شویزنمره	۱۰۰۰

محصولات عمده

رایون: نخ‌رشته‌ای ـ نخ تابیده ـ رشته خام ومنسوجات ممتاز رایون

KURALON :(نخ سینتتیك نخ رشته‌ای

نخ‌تابیده ـ رشته‌خام ـ قماش وتورهای

KURASHIKI RAYON CO., LTD.

Head Office: 2, Umeda, Kita-ku, Osaka, Japan

Cable Address: KURARAY OSAKA

آگهی فروش

شرکت ملی نفت ایران تعداد ۱۷ دستگاه خودرو اسقاط مشروحه زیر را که در انبار های این شرکت در کرمانشاه موجود است از طریق مزایده بفروش میرساند :

نوع ماشین	مدل	شماره شهربانی	نوع ماشین	مدل	شماره شهربانی
بدفورد شاسی لیلاندمخزندار	۱۹۴۷	۶۷۷ك۳۷	شورلت سالن	۱۹۵۴	۶۲۹ك۳۷
هیپو۸ر۹ لیلاندمخزندار	۱۹۴۸	۷۸۴ك۷	۳ لیلاندمخزندار		
هیپو	۱۹۴۸	۸۰۱ك۳۷	هیپو	۱۹۴۸	۷۹۲ك۳۷
هیپو	۱۹۴۸	۸۱۸ك۳۷	هیپو	۱۹۴۸	۸۰۷ك۳۷
هیپو	۱۹۴۸	۸۲۹ك۳۷	هیپو	۱۹۴۸	۸۲۰ك۳۷
هیپو	۱۹۴۸	۸۸۲ك۳۷	هیپو	۱۹۴۸	۸۶۲ك۳۷
هیپو	۱۹۴۸	۹۰۹ك۳۷	هیپو	۱۹۴۸	۸۹۷ك۳۷
هیپو	۱۹۴۸	۹۳۴ك۳۷	هیپو	۱۹۴۸	۹۱۵ك۳۷
هیپو	۱۹۴۸	۹۹۳ك۳۷	هیپو	۱۹۴۸	۹۸۹ك۳۷

۱ـ پیشنهادات باید روی برگهای چاپی مخصوص‌که از طرف اداره انبار ها و تحویل کالا سازمان مهندسی و خدمات فنی کوچه لاله تهران و اموراداری کرمانشاه در اختیار علاقمندان قرار داده میشود تکمیل و در پاکت سربسته با قید جمله‌مزایده مربوطه تا ساعت ۱۲ روز سه شنبه ۱۸ بهمن ماه ۱۳۳۹ در تهران و کرمانشاه بادارات فوق الذکر تسلیم شود .

۲ـ پیشنهاد دهندگان میتوانند قبل از تسلیم پیشنهادات خود اطلاعات لازمه را در تهران با کرمانشاه از ادارات مربوطه شرکت کسب نمایند و همچنین اجناس مورد پیشنهاد را بازدید کنند .

۳ـ شرکت‌در ردویاقبول یك و یاکلیه‌پیشنهادات واصله مختار خواهد بود .

شرکت ملی نفت‌ایران

۱ـ۲ آ ـ ۴۰۴۵۸

پول

چند فقره پول بزرك بدون‌واسطه به بیع‌های مرغوب داده میشود بتلفن ۴۱۷۷۲ از ساعت ۸ الی ۹ صبح‌یا۱ الی ٤ بعد از ظهرمراجعه فرمایند .

آ ـ۳۶۵۴۳

آگهی مناقصه

بانك ملی ایران تعداد ۱۸دستگاه درخزانه ساخت خارجه از طریق مناقصه کتبی بر اساس سی ـ اند ـ اف خرمشهر خریداری مینماید .

داوطلبان شرکت در این‌مناقصه میتوانند با مراجعه باداره ساختمان این بانك واقع در خیابان‌سعدی‌اول کوچه ممتازو دریافت برك‌مشخصات وشرایط مناقصه پیشنهاد خودرا در پاکت سربسته و لاك و مهر شده‌تا آخر وقت اداری روز۳۰ر۱۱ر۱۳۳۹ بدفتر اداره ساختمان تسلیم دارند پیشنهاد دهندگان بایستی قبلامبلغ ۱۰۰ر۰۰۰ ریال بعنوان سپرده به حساب شماره ٤۱۹۸٤ نزد شعبه مرکزی تودیع نموده و قبض رسید آنرا پیوست پیشنهاد خود نمایند (ضمانتنامه بانکی هم از بانکی که مورد قبول این بانك بوده و لااقل دارای‌دو ماه اعتباریاشد پذیرفته خواهد شد) .

پیشنهاد های رسیده درساعت۱۰ صبح روز ۱ر۱۲ر۱۳۳۹ در محل اداره ساختمان باز و قرائت خواهد شد حضور پیشنهاد دهندگان در جلسه‌مناقصه آزاد و بانك در رد و قبول یك یاکلیه پیشنهاد ها مختار است .

بانك ملی ایران

۱ـ۳ آ ـ۴۰۲۱۲

قابل‌توجه مسافرینی که عازم اروپاهستند

برای خرید هرنوع اتومبیل‌های دست دوم دربروکسل به آدرس زیرمراجعه نمایند ضمنا یادآور میشود فروشنده اتومبیل‌های مذکوررا ترتیبك وآماده مینمایند اگر خواهان‌صادرات هستید باآدرس‌زیرمکاتبا فرمائید.

IF YOU ASK FOR SECOND HAND CARS SPECIALLIZED FOR EXPORT PLEASE APPLY TO BOSTANDJIS 375 Rue VANDERKINDERE BRUSSELS.

۱ـ۳ آ ـ۳۹۰۹۰

دوچرخه موتوری ولوسولکس بدون رقیب از لحاظ

زیبائی،قیمت ، قدرت‌واستحکام

نماینده انحصاری :

شرکت سهامی ایران تراکتور

خیابان‌سعدی ۸٤٤ تلفن۲۰۳٤۱۳

ازشهرستانها نماینده‌فعال‌میپذیرد

آ ـ ٤۰٤٦٦

سوئیس‌ائر ـ خط هوائی‌سوئیس ۲۰ نفر استخدام میکند ...

SWISSAIR

سابقه خدمت درهواپیمائی ضرورت ندارد ولی سابقه کار اداری ومدارج کافی تحصیلی و تسلط بزبانهای فارسی وانگلیسی وفرانسه لازمست . سن‌کمتراز ۲۱ سال نباشد .

داوطلبان بین ساعات ۱۶ـ۱۸ با تقاضانامه کتبی‌که حاوی‌مدارج تحصیلی وسوابق‌کار ومیزان‌حقوق ومعرف‌باشد مراجعه فرمایند به **سوئیس‌ائر تهران خیابان شاهرضا شماره ۳۲۸**

آ ـ۴۰۱۸۳

مواد و

تجربیات ۸۰ ساله خود را بمناسبت سال نو تقدیم میکند .

ظرافت این مدل ساعت مواد و نموداری از تکامل صنعت ساعت سازی سویس است

MOVADO

کانون آگهی موادو

آ ـ ٤۰۵۱۰

شاهکار صنایع نساجی

ماشینهای بافندگی تمام اتوماتیک باشافت ساخت اتحاد جماهیر شوروی

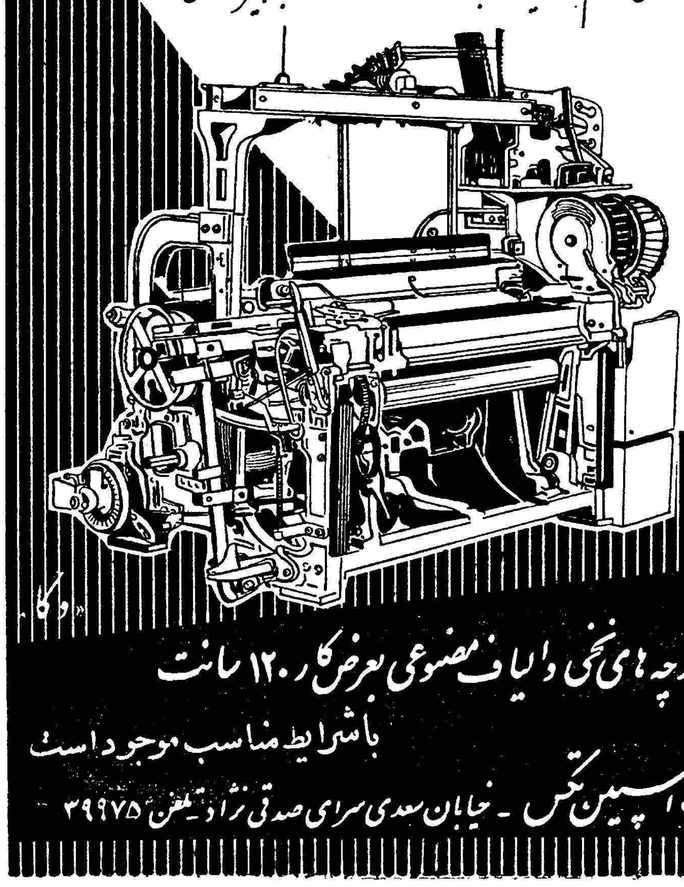

برای تولید پارچه های نخی والیاف مصنوعی بعرض کار ۱۲۰ سانت

باشرایط مناسب موجود است

شرکت اسپین تکس ـ خیابان سعدی سرای صدقی نژاد ـ تلفن ۳۹۹۷۵

آ ـ ٤۰٤۳۲

اطلاعات اقتصادی

تکلیف بودجه چیست ؟

بادرنظر گرفتن آنچه دردومقاله گذشته خود گفتیم میتوان‌چنین نتیجه گرفت که‌حداعلای میزانی که‌دولت میتواندرسال آینده درآمد داشته باشد ۳۶ میلیارد ریال ودرصورت افزایش بعضی ازمالیاتها۳۷ میلیارد ریال است. ازاین مبلغ درسال ۴۰باید ۳۷۵۰ میلیون ریال ببانک‌ملی‌وسازمان برنامه بپردازد ولی‌اگر دومیلیارد ریال بدهی‌سال جاری خودرابانک نیز بسال بعد منتقل کند چنانکه آثار آن ازهم‌اکنون هویدا است بدین ترتیب آنچه برای هزینه جاری دولت‌باقی میماند بین ۶تا۱۱درصد کمتراز بودجه سال جاری است .

حال تکلیف چیست وبودجه رابابد بچه‌صورت تنظیم نمود ودر برابر کمی‌درآمد چه‌باید کرد ؟دولت دوراه درپیش دارد‌راه آسان‌آن که‌اقتصاد کشوررا برهم میزند پشت پازدن ببرنامه تثبیت اقتصادی‌ـ دریافت وام‌بیشتر ازبانك مرکزی توسط دولت ـعدم‌پرداخت بدهی دولت بانکملی و چاپ اسکناس وبالنتیجه افزایش سریع هزینه زندگی وروبروشدن باکسری عظیم درتعادل پرداختها ولطمه باعتبار ایران‌در موسسات مالی بین‌المللی است بخاطر آنکه دولت بیش از آنچه درآمد دارد خرج‌کندو ماخود رانابع اقتصاد سالمی که قیودی رابدست وپای مامی‌بندد نکنیم .

راه دیگر کار اینستکه مااصولا طرز فکر خودرادرباره بودجه عوض کنیم ماعادت کرده‌ایم که‌هرسال قلمی دربودجه بنویسیم و سال بعد مبلغی بآن‌اضافه کنیم . ادارات رقمی داده‌اند وماآنرادر بودجه‌قید مینمائیم‌بدون اینکه‌فکرکنیم‌اداره‌یادستگاهی که‌این بودجه راصرف میکند اصولا واجب است‌یانه .ولی خوشبختانه یامتاسفانه‌ما آنقدر ثروتمند نیستیم که‌پول بیهوده تلف‌کنیم وباید یك‌یك اقلام بودجه رامورددبررسی قرار دهیم وخدمت‌یاتولید دستگاه رادرمقابل خرجی که‌میخواهد بکند بسنجیم وسپس تصمیم بگیریم که‌آن‌دستگاه لازم است یانه .

اگرواقعا علاقه‌برشد سریع اقتصادی واجتماعی داریم تکلیف‌ما درتنظیم بودجه معلوم است باید اعتبارات وزارتخانه هاو دستگاههای عمرانی راافزایش دهیم واعتبارات دستگاههای غیرعمرانی راکاهش بخشیم .کشوری که‌میخواهد مردان سالم وباسواد وکاردان داشته باشد طبعا بایدپول بیشتری صرف فرهنك وبهداشت کندونرست‌آنرا بمصرف برساند . اگر جاده وبندرگاه وراه‌آهن میخواهد وزارتخانه‌ها ودستگاههائی که‌سروکارشان بااین امور است بودجه بیشتر ودستگاه بهتری لازم دارنداگر کشاورزی بهتر میخواهیم بایدپول بیشتری‌صرف پرورش کشاورزان وکمك بآنها بکنیم واگرمیخواهیم صادرات خودرا افزایش دهیم باید بدستگاههای مربوط بآن کمك بیشتری کنیم.

طرز عمل دولت درسال جاری باید آن‌باشد که‌اصولا بودجه‌های قدیمی رامبناو ماخذقرار ندهد بلکه آنها رابدوراندازدو کاری بآن نداشته‌باشد که‌امسال یاسال گذشته وزارتخانه بودجه‌اش چقدربوده وچه‌اداراتی داشته‌است. آنوقت ازنوبه‌بیند که‌هدفش چیست ومیخواهد دراین مملکت چه‌کاری انجام شود آنگاه بودجه‌ای براساس آن‌هدفها تنظیم کند . اگرهدف بهبود وضع زندگی مردم وعمران کشور و تسریع رشد اقتصادی واجتماعی باشد دراینصورت دربودجه هائیکه تنظیم میشود بایدهزینه های فرهنگی وبهداشتی وعمرانی رابمیزان قابل ملاحظه‌ای افزایش دادو هزینه های غیر عمرانی وتجملی رابمیزان قابل ملاحظه‌ای کاهش داد . آنوقت‌است‌که متوجه میشویم که۳۴ میلیارد ریال وقتی که‌براه‌صحیح خرج‌شود پول‌کمی نیستو باآن خیلی کارها میشود انجام دادولازم نیست که‌اقتصاد کشور رامتلاشی سازیم بخاطرآنکه بودجه هردستگاه بسبك قدیم هرسال افزایش یابد.

دکترمصطفی علم

برای‌کمك به تخفیف تورم بدولت پیشنهاد شده

اجرای‌طرحهای غیر تولیدی‌بایدمحدودشود

سرمایه‌گذاریهای تولیدی وکوتاه مدت باید تشویق‌شود

ضمن گزارشی که‌پیرامون مسئله قیمت ها وچگونگی تعدیل آن‌تسلیم دولت شده وضع سرمایه گذاری های تولیدی وعمرانی وساختمانی سال های اخیر مورد تجزیه وتحلیل قرار گرفته است.

درزمینه قیمت‌ها و جلوگیری‌از ترقی دائمی آن علاوه بر دبیرخانه شورای عالی اقتصاد بانك مرکزی نیز مطالعاتی انجام‌داده و گزارش مذکور براساس این مطالعات‌مزبور تنظیم گردیده است.

دراین‌گزارش اشاره شده که راه عملی مبارزه باسیر صعودی‌قیمت ها وکوشش مفید و منطبق بااصول صحیح اقتصادی درراه تثبیت آنها مستلزم این است که علل وعوامل اساسی فزونی تقاضا برعرضه مورد توجه قرار گیرد تابتوان بارفع‌آن علل وعوامل ویالااقل تقلیل تاثیرات آنها تعادل نهائی عرضه و تقاضارا تامین نموده و بالنتیجه به یك سیاست واقعی تثبیت قیمت‌ها جامه عمل پوشاند.

وضع سرمایه‌گذاری های تولیدی وعمرانی وساختمانی در این‌گزارش بعنوان یکی از عوامل اولیه در بالا بردن قدرت خرید مردم در نتیجه ازدیاد تقاضا ذکر شده است وگفته شده که پاره‌ای ازاین سرمایه ـ گذاری‌ها که جنبه تولیدی داشته‌اند منتج به‌تاسیس موسسات تولیدی جدید شده و یا خواهد شد وعرضه محصول آنها به‌بازار خود عامل قابل ملاحظه‌ای دربرقراری مجدد تعادل وتامین احتیاجات مصرف ـ کنندگان است ولی پاره‌ای دیگر جنبه عمرانی وتربیتی داشته ودارای اثرات تورمی محسوسی بوده‌است

درسال های قبل براثر آزادی نسبی واردات ووفور درآمد های ارزی از طریق عرضه کالا های وارداتی اثرات تورمی‌مزبور تاحدی تعدیل میگردید ولی درسال جاری بروز مشکلات ارزی ولزوم اتخاذ تدابیر جدی‌و موثربمنظورجلوگیری از افزایش واردات باعث شده که این عامل تعدیل کننده نتواندنقش موثر اولیه خودرا ایفاء نماید.

دراین گزارش درزمینه سرمایه گذاری بدولت پیشنهاد شده که روش انتخابی درپیش گرفته شودو از طریق محدود ساختن اجرای‌طرح های تجملی و تزئینی و غیر تولیدی که‌ضرورت آنها جنبه فوری ندارد وهمچنین تشویق‌سرمایه گذاری‌ـ های واقعا تولیدی بخصوص کوتاه مدت از افزایش غیر معقول قوه خریدبوسیله دستگاههای دولتی‌و خصوصی که از طریق سرمایه ـ گذاری آنهابعمل می‌آیدجلوگیری شود.

بعلت تمدید مدت استرداد وامهای‌صنعتی پرداخت شده

پرداخت وامهای جدیدصنعتی مشکل‌شده

ممکن است کمیسیون مشترکی ازنمایندگان بانکملی ووزارت صنایع و معادن برای رسیدگی باین موضوع تشکیل شود

خبرنگار ما اطلاع میدهد که‌بانك ملی اعتبارات صنعتی کوچك یعنی حداکثر پانصد هزار ریال را با سهولت بیشتری وصول میکند . طبقه‌ای از صنعتگران که از این نوع وامها استفاده میکنند در سال های اخیر که یك تشنگی شدید برای صنعتی شدن بوجود آمده تعهدات کمتری پیدا کرده‌اند و مخارج تولیدی آنها بیشتر مخارج ریالی بوده است . یعنی اگر آنها ماشین آلاتی هم خریداری کرده‌اند ازوارد کنندگان‌بوده‌و بریال‌پرداخت شده است درحالیکه صنعتگران بزرك علاوه بر قروض ریالی دیون ارزی هم داشته اند.

ازاین جهت بانك‌ملی این‌سهولت وصول را درامر وامهای بزرك‌ندارد ولذا دربسیاری از موارد بانکملی ناچار میشود مدت استرداد اقساط وامهای مذکوررا به‌توصیه وزارت صنایع ومعادن تمدید کند .

وزارت صنایع و معادن بواسطه آن که بعضی از کسانیکه وام صنعتی بزرك گرفته ولی هنوز بهره برداری ازکارخانه خود را آغاز نکرده اند اغلب ناچار میشود به بانکملی توصیه کند وامهای آنهارا تمدید نماید.

درحالیکه بانکملی میخواهد با وصول این وامها درحدودی که مقررات برنامه تثبیت اقتصادی‌اجازه میدهد بافراد دیگر وام بدهدولی موفق نمیشود.

روی این اصل ممکن است‌بانك ملی از وزارت صنایع و معادن بخواهد که هنگام توصیه تمدید دقت بیشتری بشود و ممکن است برای رسیدگی باین امرکمیسیون مشترکی از نمایندگان بانك ملی‌و وزارت صنایع و معادن تشکیل

طلا

معاملات مسکوك طلا در بازار عادی . نرخ‌ها تغییر اتشان جزئی میباشد ربع پهلوی یکریال تنزل کرد. آخرین نرخ انواع مسکوکات دربازار آزاد بقرار ذیل بوده است پهلوی ۷۰۹ ریال نیم پهلوی ۳۶۰ ریال ربع‌پهلوی ۱۸۱ ریال ژرژقدیم ۷۷۰ریال ژرژ جدید ۵۷۰ ریال‌لیره عثمانی قدیم ۶۶۰ ریال لیره عثمانی جدید ۵۱۰ ریال‌پانزده مناتی۱۵۰۰ ریال ده مناتی ۱۰۰۰ ریال‌پنج‌مناتی ۴۰۰ ریال بیست دولاری۳۴۰۰ریال مکزیك ۳۹۵۰ ریال طلای شمش ۴۳۲ ریال نقره قدیم ۱۰۸ ریال‌نقره جدید ۲۳٫۷۵ ریال

ارز

معاملات انواع ارز راکداست ـ نرخ ها تغییر محسوسی نکرده‌اند زمینهٔ روپیه پاکستان و هندوستان‌در بازار آزاد کم است در هفته‌گذشته فرانك فرانسه اسکناس ۲ ریال ولیر ایطالیا یکریال تنزل نمودند آخرین نرخ انواع ارز دربازار آزاد بقرارذیل بوده است :

دولار اسکناس۸۱ ریال تلگرافی ۷۹٫۳۵ ریال پستی ۷۹ ریال پوند اسکناس ۳۳۰ریال تلگرافی ۳۲۴٫۵۰ ریال پستی ۳۲۳ریال مارك نقد۱۹٫۵۰ ریال حواله ۱۸٫۹۵ریال فرانك‌فرانسه نقد ۱۶۸ ریال حواله ۱۶۴ ریال هزار لیر ایطالیا ۱۳۹ ریال حواله ۱۲۷٫۵۰ ریال فرانك سوئیس نقد ۱۸٫۷۵ریال حواله ۱۸٫۴۵ ریال لیره ترك‌اسکناس بزرك ۶٫۱۰ریال خواله ۶٫۷۰ ریال روپیه پاکستان ۱۲وروپیه هندوستان ۱۳ ریال .

شرکتها

* شرکت تولیدی«فارس پلاست» با مسئولیت محدود برای تاسیس کارخانجات جهت تهیه و تولیدانواع و اقسام محصولات پلاستیکی و بهره برداری از آنها و وارد کردن ماشین آلات و مواد اولیه از خارج با سرمایه یك میلیون ریال بمدیریت آقای‌شاهرخ محبوبیان‌تاسیس گردید

* سرمایه شرکت سهامی بار و کشتیرانی از دو میلیون ریال به شش میلیون ریال افزایش یافت و مدت آنهم برای سه سال دیگرتمدید شد .

چند خبر اقتصادی

۱۹۰ باشگاه روستائی

سازمان ترویج کشاورزی اطلاع میدهد که تعداد باشگاههای جوانان روستائی موسوم به‌چهار دال به۱۹۰۰ رسیده است .

۲۸واحد ازاین باشگاهها دخترانه وبقیه پسرانه است . آخرین‌باشگاه در تاکستان قزوین تشکیل شده‌است.

در حدود یك‌هزار جوان روستائی دراین باشگاه ها ضمن همکاری با یکدیگر دراموررزاعی‌و مبادله‌تجربیات کشاورزی خودرا برای آنکه درآینده کشاورزان‌خوبی‌باشند‌آماده‌میکنندروی این‌اصل‌است که‌سازمان ترویج‌سعی میکندباین‌قبیل باشگاهها توسعه‌دهد.

ظرفیت بنادر خرمشهر و شاهپور افزایش یافت

ظرفیت دوبندر خرمشهر وشاهپور برای تخلیه و بارگیری کالا های بازرگانی از۷۵۸ هزارتن به‌یك‌میلیون وسیصد هزار تن بالغ گردید.

سازمان برنامه امروز اطلاع داد که‌دراین هفته نمایندگان سازمان برنامه در جنوب مشغول تحویل‌قسمتی از کارهای عمرانی بنادر خرمشهر و شاهپور به‌وزارت‌گمرکات وانحصارات بودند .

اکنون باتکمیل وتوسعه اسکله غربی بندر شاهپور بطول ۲۸۰ متر خرید وسایل تجهیزات لازم ظرفیت بندر مزبور از ۳۴۰هزار تن به ۵۵۰ هزار تن افزایش یافته و همچنین بطول اسکله بندر خرمشهر ۳۶۰ متر اضافه شده ودر نتیجه ظرفیت بندر از ۴۱۸ هزار تن به هشتصد هزار تن‌در سال رسیده است .

بااین ترتیب کشتی هائی که‌کالا های بازرگانی ایران رابدو بندرمزبور می‌آورند مانند سابق برای تخلیه‌در دریا منتظر نوبت نخواهند بود .

مناقصه و مزایده

* اداره کل کارپردازی وزارت پست و تلگراف خرید دو دستگاه جراثقال متحرك موتوری تا ۱۳٫۱۲٫۱۳۳۹

* انحصار دخانیات ایران حمل در حدود چهل تن توتونچپق ازسقز به تهران تا ۲۰٫۱۱٫۱۳۳۹

* بانك ساختمانی فروش یك باب حمام قدیمی واقع درکوی‌نازی آباد تا ۱۵٫۱۱٫۱۳۳۹

* اداره مخابرات ارتش خرید مصالح و اجرت کار سیمکشی مرکز تلفن انترفون زنك اخبار و نصب کابلهای تلفنی تا۱۳٫۱۱٫۳۹

۴۷ درصد مردم تهران درتهران متولد نشده‌اند

جاذبه شهرهای بزرك وامید بکسب دستمزد بیشتر وارتقاء اجتماعی روستائیان را بشهرها میکشد

آقای دکتر جمشید بهنام دانشیار دانشگاه تهران که در زمینه جمعیت ایران مطالعات زیادی بعمل آورده نظریات خود را در مورد مهاجرت روستائیان‌بتهران‌و جلوگیری از آن منتشر ساخته است .

وی‌معتقداست مهاجرت روستائیان بشهر ها امروزه در همه کشور هائی که رو به صنعتی شدن میروندوجود داشته و اهمیت بسیار پیدا کرده است معمولا گروه های زیادی از دهقانان برای یافتن کار بهتر در صنایع نوزاد و استفاده از مظاهر تمدن شهری زمین اجدادی خود را ترك میگویند . نخستین دسته های مهاجرین باسانی در صنعت شهری پیشه ای پیدا میکنند ولی دسته های بعدی مدتی دراز دچار بیکاری میشوند و بادرآمدی ناچیز روزگار میگذرانند بیکاری پنهان روستائی‌و شرایط زندگی در ده بسیاری از روستانشینان را بشهر کوچ میدهد و چون صنعت نوزاد شهری قابلیت جذب این مهاجرین راندارد نتیجه دگر گونیهای مظیم در خصوصیات ازدواج و بار وری‌و ترکیب مشاغل پدید خواهد آورد.

این حرکت جمعیت انتقال بیکاری پنهان از روستاها به شهر هاست اصولا مهاجرت روستائیان بشهر ها در ایجاد شهر های بزرگ ایران‌سهم موثری داشته و دارد . مطالعه‌زادگاه محل تولد ساکنین شهر ها که رو به صنعتی شدن هستندنشان میدهد که گاهی نزدیك به نصف جمعیت در جای دیگری متولد شده اند . آمار نشان میدهد که ۵۳ در صد مردم آبادان ، درآبادان و ۴۷ در صد مردم تهران در تهران متولد نشده اند .

علل اساسی این مهاجرت هارا جاذبه شهر های بزرگ و مظاهر تمدن مادی آن ، امید ارتقاءاجتماعی بالا رفتن سطح دستمزد ها در شهر ها و امثال آن میتوان نام برد .

آنچه مسلم است افزایش جمعیت شهر نشین از طریق مهاجرت روستائیان بشهر در آینده تشدید خواهد شد و این میل بشهرنشینی

برق بنادر وجزایر جنوب تامین شد

باتکمیل و تحویل تاسیسات برق بندر دیلم اجرای آخرین طرح برق بنادر جنوب خاتمه پذیرفت . با بهره برداری از این کارخانه در طی سال جاری کار اجرای شش طرح آبادانی مربوط به بنادر و جزایر چاه بهار ـ جاسك ـ هنگام لنگه ـ قشم به پایان رسید آقای دکتر گودرزی مدیر اموراجتماعی سازمان برنامه اظهار داشت یکی از کمك های سازمان برنامه به مناطق دور دست خلیج فارس احداث مراکز برق و ایجاد شبکه در شش بندر و جزیره کوچك خلیج فارس است که تا کنون در آن مناطق برق وجود نداشته است سازمان برنامه برای اجرای این طرح ها درحدود ۲۷ میلیون ریال صرف کرده است که نیمی از آنرا هیات عمران مرزی وبقیه را سازمان برنامه پرداخته است.

اهمیت این طرح هارا نمی توان با توجه به مبلغ خرج شده مجسم کرد بلکه اهمیت آن از نظر دشواری کار طرح های‌مزبور بوده است بطور کلی دراین نقاط کارگر متخصص برای اجرای‌یك طرح برق پیدا نمی شود . لوازم ساختمانی به دشواری تهیه‌می‌گردد مثلا برای احداث کار خانه برق چاه بهار وسایل از بندرعباس به کرمان وبعد بایرانشهر و از آنجا به چاه بها حمل‌شده است . درهر حال‌سازمان برنامه خوشحال است که توانسته این طرح ها را بمرحله اجرا بگذارد و با موفقیت به پایان برساند .

رجال محترم اقتصادی

مطالعه‌سری‌دوهفتگی مقالات (در جستجوی‌راه) بقلم‌آقای‌مهندس ناصر معتمدی را در مجله تهران اکونومیست بشما سفارش‌میکنیم .

آ_۳۶۴۸۱

آگهی دعوت مجمع عمومی شرکت تعاونی مسکن کارکنان سازمان برنامه

چون یکسال از انتخاب هیئت مدیره شرکت مزبور میگذردو قانونا باید هیئت مدیره وبازرسان قانونی جدید انتخاب شوند جلسه‌دوم مجمع عمومی طبق‌ماده ۱۸ اساسنامه باتعداد حاضر تشکیل و چون موضوع دارای اهمیت وضروری دانسته که‌باید تعداد بیشتری از اعضای شرکت داشته‌باشند پیشنهاد گردید جلسه تنفس داده شود دنباله بحث درجلسه آینده روز یکشنبه شانزدهم بهمن در ساعت ۳بعدازظهر درکاخ مرکزی سازمان برنامه تشکیل جلسه گردید ادامه‌یابد.

بنابراین خواهشمند است درروز فوق‌الذکر حضور بهمرسانند دستور جلسه مانند جلسات قبل:

۱ـ استماع گزارش هیئت مدیره وبازرسان
۲ـاتخاذ تصمیم درمورد خط مشی آتی شرکت
۳ـ تجدید انتخاب اعضاء هیئت مدیره وبازرسان

رئیس هیئت مدیره شرکت تعاونی مسکن کارکنان سازمان برنامه
دکتر منوچهر گودرزی

آ_۴۰۵۰۰

آگهی مزایده فروش لوله چدنی

شرکت سهامی بیمه ایران در حدود سی تن لوله های چدنی انگلیسی خسارت دیده مربوط به لوله کشی آب از ۲۴ اینچ تا ۴ اینچ واقع در شهرستان کاشان را از طریق مزایده کتبی بفروش میرساند .

شرایط .

۱ـ پیشنهاد دهندگان باید مبلغ بیست هزار ریال بعنوان سپرده بحساب جاری شماره ۴۰۱۴ بانك بیمه ایران پرداخت و قبض رسید آنرا ضمیمه پیشنهادات خود نموده و حد اکثر تا آخر روز اداری ۱۵٫۱۱٫۳۹ بدفتر شرکت تسلیم نمایند .

۲ پیشنهادات رسیده ساعت ۱۰ روز ۱۶٫۱۱٫۳۹ در اداره کارپردازی باز و رسیدگی خواهد شد .

۳ ـ حضور پیشنهاد دهندگان آزاد است .

۴ـ به پیشنهادات فاقد سپرده و مشروط یا مبهم ترتیب اثر داده نخواهد شد .

۵ شرکت در رد یا قبول یك یا کلیه پیشنهادات مختار است .

۶ـ لوله های مورد بحث در محل کارگاه لوله کشی شهرستان کاشان موجود و در هم آنجا به برنده مزایده فورا تحویل خواهد شد .

۷ـ هر نوع هزینه مربوطه و عوارض و مالیات متعلقه بعهده خریدار است .

شرکت سهامی بیمه ایران
آ_۴۰۴۳۸

۱ـ۲

مسابقه انتخاب نام

شما که دارای ذوق و ابتکار هستید برای یك سینمای مدرن و جدید اسمی انتخاب و به‌آدرس خودتان برای ماارسال فرمائیدفرستنده بهترین نام از یکعدد ساعت قیمتی و سه‌ماه بلیط خانوادگی رایگان استفاده خواهد نمود مدت شرکت تا۲۰٫۱۱٫۳۹است آدرس انتهای سی‌متری نظامی چهارراه کارگران دفتر سینما

آ_۳۶۵۸۹

کشتیرانی پارس

کشتی کامبیز «PERSIAN CAMBYSES»

دبوشهر مشغول تخلیه و بلارگیری میباشد و اوائل اسفندماه به لیورپول خواهد رسید .

کشتی سیروس "PERSIAN CYRUS"

که ۲۷ دیماه پهلو گرفته هم‌اکنون درخرمشهر مشغول تخلیه میباشد وبرای بنادر ذیل بارگیری خواهد نمود.

لیورپول ـ لندن

وبنادر دیگر اروپای شمالی اگر بار باندازه‌کافی باشد.

کشتی مارگالانته "MARGALANTE II"

درحدود ۱۴ بهمن‌ماه بخرمشهر وارد میشود .

کشتی فینامورو الی "FINNAMORE VALLEY"

اواخر بهمن‌ماه بخرمشهر وارد میشود .

کشتی خشایارشاه "PERSIAN XERXES"

اوائل اسفندماه از لندن وبنادر اروپای شمالی‌بارگیری‌واوائل فروردین‌ماه بخرمشهر خواهد رسید .

برای کسب اطلاعات بیشتر و تامین جا به :

شرکت سهامی لوانت اکسپرس ترانسپورت (ایران)

خیابان سعدی کاشی : ۴۴۷

تلفنهای ۳۰۵۳۱۳ ـ ۳۰۵۳۱۴ ـ ۳۰۵۳۱۵ ـ ۳۹۰۵۸

ویا به‌شعبات این شرکت درخرمشهر ـ بندر شاهپور ـ تبریز و بوشهر مراجعه فرمائید

آ_ ۴۰۴۷۶

مزده بعلاقمندان کشاورزی

ازاطلاعات متخصصین آزموده استفاده فرمائید:
مهندس عباس منیعی متخصص درختان میوه‌ای
مهندس علی مفیدی متخصص گل و درختهای زینتی
دکتر احمد احمدی متخصص اصلاح بذر و سبزی
نشانی ـ شرکت راهنمای کشاورزی شاهرضا ایستگاه درختی
تلفن ۳۰۰۶۵ آ_۳۶۶۴۳

آگهی مجمع عمومی فوق‌العاده

مجمع عمومی فوق‌العاده شرکت سهامی هریس روز یکشنبه ۱۴ اسفند ماه ـ ۱۳۳۹ ساعت ۴ بعداز ظهر در محل شرکت واقع درخیابان پهلوی ساختمان ۱۸۶ منعقد میباشد از صاحبان سهام خواهشمند است در ساعت مقرر بشرکت تشریف بیاورند .

دستور جلسه ـ تقلیل سرمایه

شرکت سهامی هریس
آ_۳۶۶۷۷

آگهی مناقصه خرید دو دستگاه ترانسفورماتور

شرکت سهامی لوازم ساختمان خرید دو دستگاه ترانسفورماتور و مقداری کابل و آلات قطع‌و وصل در پست های بالا برنده و پائین آورنده را طبق صورت مشخصات و برك شرایط به مناقصه میگذارد . داوطلبان میتوانند از این تاریخ تا هفت روز بدفتر شرکت (طبقه‌چهارم عمارت جدید بانك رهنی) مراجعه نموده برك شرایط و دفتر مشخصات را مجانا دریافت و پیشنهاد خودرا تا ۲۵ بهمن ساعت ۱۰ صبح‌بدفتر شرکت تسلیم نمایند .

آ_۳۶۶۴۵

حفر چاه عمیق

توسط دستگاههای مجهز باشرایط بسیار سهل

شرکت خاوران خیابان سعدی ساختمان نمازی
تلفن: ۳۲۲۶۱ آ_۴۰۳۴۸

شبی‌که فردایش جلسه نهائی برای صدور رای محکومیت پرزیدنت جانسون یاتبرئه او، دعوت شده بود،سناتور راس از ایالتش تلگرافی باین‌مضمون دریافت داشت «ملت کانزاس ازدلائل قطعی اطلاع حاصل کرده ومحکومیت پرزیدنت راخواستاراست.»

امضاء د.ر.آنتونی‌وهزار نفر دیگر

ودر همان صبح‌روز تاریخی ۱۶مه، راس جوابداد: «به‌د.ر. آنتونی وهزار نفردیگر : من برای‌شما این حق‌را قائل نیستم که از من بخواهیدبرله یاعلیه کسی رای بدهم .من قسم خورده‌ام که‌باکمال بیطرفی طبق قانون‌و عدالت وطبق وجدانم موافق مصالح‌عالیه مملکت رای بدهم وبس .»

امضاء ا.جی. راس

همان روزحتی‌موقع صبحانه هم‌جاسوسان مراقبش بودند ،و ده‌دقیقه‌قبل ازاخذ رای، همکارش(سناتور دیگر کانزاس) اورادر حضور شاهد دیگری متذکر ساخت باینکه ، اگر خدای نکرده رایش مبنی بر تبرئه پرزیدنت باشد باید فاتحه کاریرسیاسی خود را بخواند .

بالاخره ساعت قضاو قدر فرارسید. دیگرنه‌فرار میسر بود ،، نه‌تردید . بقراری که خود راس بعدا نوشت :«گالری تماشاچیان مملو بود. برای بدست آوردن بلیط های ورودی سر ودست میشکستند . مجلس شورا جلسه خودرا تعطیل کرده بود تا تمام نمایندگان بتوانند در سناحاضر شوند. تمام صندلی های موجوددرسنا راسناتورها ،اعضای عالیرتبهٔ دولت، مشاورین رئیس جمهور و نمایندگان مجلس اشغال کرده بودند .» تمام سناتورها بدون استثنا دراین جلسه شرکت داشتند ، حتی سناتور گریمز (سناتورایوا)، که از شدت ناخوشی روی پای خود نمیتوانست بایستد ، خواهش کرده بود او را بهر حالتی هست روی دست بیاورند .

قرار شده بود رای نخستین را راجع به ماده یازدهم اتهامنامه بگیرند .چون تصور میکردندفقرهٔ یازدهم اتهامنامه موضوعیست که عده زیادتری از

یعدازکتب‌آسمانی مفیدترین‌کتب برای‌راهنمائی‌بشر بیوگرافی‌است «آندره‌موروا»

سیمای شجاعان

اثر: جان کندی
رئیس جمهوری آمریکا

(۲۸)

تبدیل بفارسی
بقلم: ا. خواجه‌نوری

رئیس جمهور آمریکا چگونه درمحاکمه معروف وتاریخی خود تبرئه شد

سناتورها درباره آن متفق‌الرای خواهند بود .

وقتی رئیس دیوانعالی کشور اعلام رای کرد و گفت :«از هموطنان و خارجیهائیکه دراینجا حضور دارند خواهشمندم نهایت نظم وسکوت، مطلق‌رارعایت نمایند .»، یك سکوت سنگینی فضای تالار را فرا گرفت .یکی ازنمایندگان بعدا نقل‌میکرد که‌نماینده پهلو دستیش ازشدت دلهره ، رنگش بکلی پریده و حالش منقلب شده بود .

دریك چنان حالت هیجان آمیزی ،اخذآراءشروع شد . یکی یکی سناتورها میرفتند ورای خود را میدادند ، وتاوقتی نوبت به‌نام ادموند راس رسید۳۴ نفر دیگرقبل ازاو رای برمحکومیت رئیس جمهور داده بودند .

برهمه معلوم بود که ده‌نفر دیگر هم حتما رای بمحکومیت خواهند داد . یکنفر هم باحتمال قریب به‌یقین رای بمحکومیت میدهد پس فقط یك‌رای‌دیگر لازم است‌تا ۳۶ رای (یعنی دوثلث آراء لازم برای محکومیت) بحدنصاب‌برسدورئیس‌جمهورمحکوم‌شناخته شده و منعزل گردد . آن یك رای هم رای راس بود . اما هیچکس در بین آن جمعیت انبوه نمی‌دانست که این سناتور جوان کانزاس رایش برچه خواهد شد ؟

رئیس دیوانعالی کشور نتوانست هیجانی که ازلحنش پیدابودمخفی‌کندوباالتهاب پرسید : « آقای سناتور راس رای شما چیست ؟ جواب شماآیا اینست که آندریو جانسون مطابق این ماده ادعا نامه مجرم است یا اینکه‌بنظر شما بی تقصیراست؟» تمام نفس ها در سینه حبس شد . تمام چشم‌ها بسوی سناتور جوان کانزاس خیره شد . تمام امیدها و نگرانیها ، تمام خصومت هاو تلخکامی‌های ده سال گذشته روی این شخص واحد متمرکزگردید.

خودراس مینویسد :« در آن لحظه مثل این بود که‌قوه بینائی .وشنوائی من چندین برابرشده بود. » تمام حاضرین بطور مشخص و روشنی در نظرم مجسم مینمودند . بعضی ها با دهان باز بجلو خم شده و بانگرانی گوش میدادند . بعضی دیگر با حالت تشویش دستشان را حائل کرده بودند ، مثل اینکه میخواهند از یك سیلی‌احتمالی خود رامحفوظ دارند ... از قیافه‌های پرتشویششان پیدابود که چطور منتظر این یك رای که سرنوشت مملکت بسته به آن بود هستند... تمام بادبزن هادر دست خانمها بسته شد، هیچکس کوچکترین حرکتی نمیکرد، صدای حرکت هیچ لباسی شنیده نمیشد و نفس از کسی در نمی‌آمد . امیدوبیم‌متناوبا در قیافه‌ها خوانده میشد ..سناتورها روی‌میزشان خم شده و بعضی دستشان‌رابگوششان برده‌بودند که بهتر بشنوند ... راستی مسئولیت بسیارسنگینی بود، والبته کسی که تصادفات قضا و قدر این مسئولیت هارا منحصرا روی شانه او بارکرده بود، سنگینی این باررا بخوبی حس میکرد، و طبیعی بود که بخواهد این خواب وحشتناك را ازخود دور سازد... واقعا در آن لحظه مثل این بود که من‌از بالا بقبر خود مینگرم .دوستی ها ، حیثیت ومقام دارائی وتمام چیزهائی که‌برای یك رجل آرزو مندی جالب و حیاتی بشمار می‌آید ، با یك کلمه که قراراست ازدولب من بیرون آید یکباره از بین خواهد رفت ، و شاید دیگر هرگز برنگردد . بنابر این جای تعجب نبودکه کلمات بسختی از دهانم بیرون می‌آمد و به گوش عده‌ای نمیرسید ، بطوری که‌مجبور شدم برای عقبی‌ها تکرار کنم .»

بالاخره در دفعه دوم ، جواب راس بسمع همه رسید . باصدائی رسا ، صریح ، قطعی ، مصمم و غیر قابل تردید همه شنیدند که سناتور راس می گوید «بی‌تقصیر» آنچه نباید بشود شد ، رئیس جمهور نجات یافت واتهام از بین رفت و تمام‌زحمات رقبا هدرشد ، آراء دیگری که اخذ گردید مهم‌نبود، وبالاخره رئیس دیوانعالی کشور اعلام کرد:«راجع باین ماده ، سی و پنج سناتور رای بمحکومیت‌دادند ونوزده نفر رای به بی تقصیری متهم . بنابراین چون اکثریت به ۳۶رای (یعنی دو ثلث) نرسید ، پرزیدنت دربارهٔ این فقره اتهام تبرئه گردید .

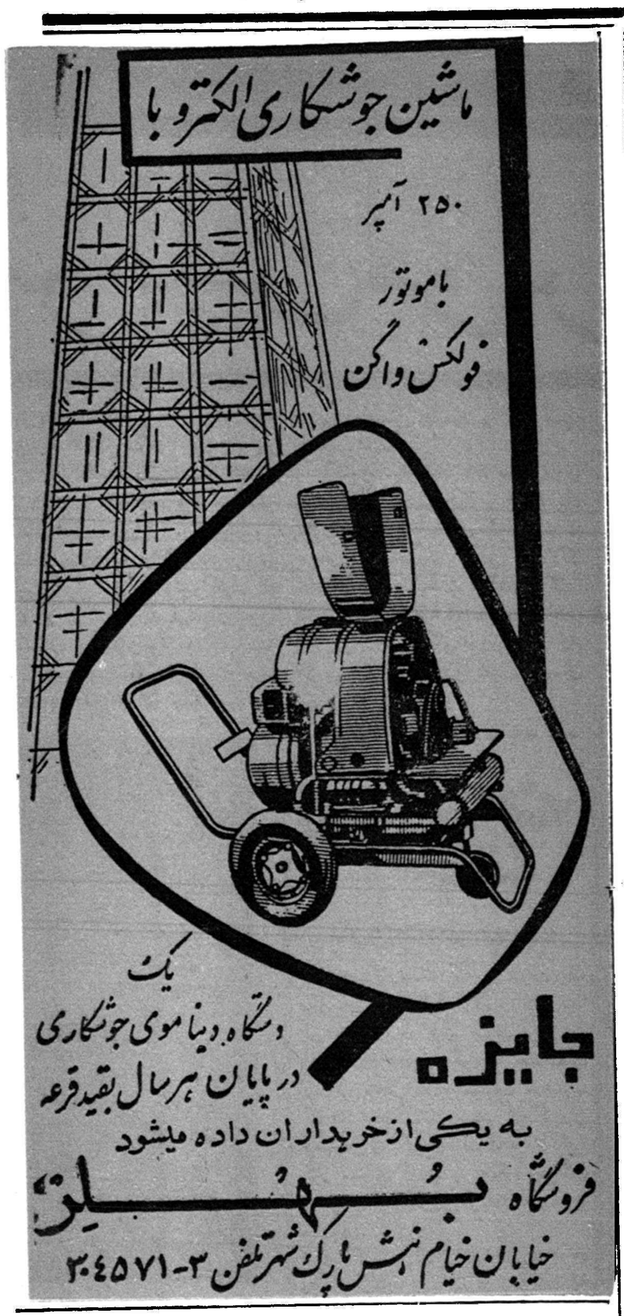

آگهی استخدام

شرکت ملی نفت ایران برای خدمت در خوزستان اشخاص مشروحه زیر را استخدام مینماید :

۱- مهندس ساختمان با درجه لیسانس (B.S.C. از یك دانشگاه معتبر که دارای پنج سال سابقه کار در امور ساختمانی بوده و از این مدت لااقل سه سال آنرا بسمت مهندس ناظر کار های ساختمانی در کارگاه هاگذرانده باشد .

۲- مهندس ساختمان یا مکانیك‌بادرجه لیسانس (B.S.C. از یك دانشگاه معتبر دارای هشت سال تجربه عمومی در ساختمان و نظارت در طرح ها و پیشرفت کار و امور دیگر از قبیل برآورد - تعمیر و حفاظت - تهیه گزارشهای ساختمانی و تنظیم طرح و برنامه های پروژه ساختمانی و همچنین پیش بینی احتیاجات از قبیل ماشینهای ساختمانی - وسائل حمل و نقل - مصالح و ابزار و غیره .

۳- مهندس ساختمان یا مکانیك بادرجه لیسانس (B.S.C. از یك دانشگاه معتبر باسابقه درامورمربوطه تاسیسات برقی ساختمانها متقاضی باید در کلیه امور ساختمان تجربه کامل داشته و دارای ده سال سابقه کار بوده که از این مدت لااقل سه سال آنرا در سمت های با مسئولیت فنی انجام وظیفه نموده باشد .

۴- مهندس ساختمان با درجه لیسانس (B.S.C. از یك دانشگاه معتبر دارای ده سال سابقه در پروژه های مختلف ساختمانی سنگین که لااقل دو سال از این مدت را مسئول نظارت در ساختمان های مهم بعنوان مهندس مستقیم یا رئیس کارگاه و یا با سمت های مشابقه دیگری باشد . متقاضی بایداطلاع کافی درباره تولید بتن و اسفالت نیز داشته باشد .

۵ - مهندس بادرجه لیسانس (B.S.C. در یکی از رشته های مهم مهندسی سنگین دارای ۱۵ سال تجربه در امور مهندسی صنعتی که لااقل ٤ سال آن را مسئول طرح پروژه بوده و ٤ سال دیگر را در کارگاه ها در ساختمان - نصب - تعمیر و یا حفاظت تجربه داشته باشد و در ٤سال آخر در پست معادل رئیس اداره با هیئت مدیره موسسه بزرگ تماس مستقیم داشته باشد . اطلاع کافی در باره اصول مدیریت ضروری بوده و متقاضی‌باید بتواندبااختیار و تشخیص صحیح مسئولیت نمایندگی شرکت را اعمال نماید .

۶- مهندس معمار که عضو ذیصلاحیت یکی از موسسات معروف و حرفه ای معماری باشد . متقاضی باید لااقل شش تا هشت سال سابقه داشته و ۲ سال آنرا در سرپرستی‌عده ای مهندس معمار و طراح و یا امور مهندسی ساختمانی اجرائی صرف نموده باشد . متاقاضیانی که در طرح ساختمانها برای مناطق گرمسیر و شرکت های نفتی دارای تجربه باشند ارجح خواهند بود .

۷- مهندس برق بادرجه لیسانس (B.S.C. ویامعادل آن که لااقل دارای ۵ تا ۸ سال تجربه در مهندسی برق بوده که قسمت عمده این مدت در امور مربوط به نظارت بر مهندسین پروژه و نقشه‌کش ها صرف شده باشد . متقاضی باید در طرح های مربوط به برق و تنظیم گزارش های مهندسین برق دارای تجربه کافی بوده ولااقل‌دوسال‌سابقه رهبری در طرح های مربوط به امور برق را داشته باشد .

۸- حسابدار که دارای درجه فوق دیپلم در رشته حسابداری یا امور بازرگانی باشد . متقاضی باید لااقل دارای ده تا پانزده سال سابقه کار در رشته حسابداری صنعتی بوده و در امور مربوط باداره کردن یك موسسه حسابداری دارای اطلاعات کافی باشد . داشتن اطلاعات کامل مربوط به روشهای متداول و اطلاع کافی در حسابداری‌و Pumched GardAccounting) ضروریست .

۹- نقشه کش در رشته معماری که دارای گواهینامه رسمی نقشه‌کشی از یك هنرستان فنی بوده و یافارغ التحصیل دانشکده معماری باشد . متقاضی باید لااقل دارای ۵ سال تجربه در کار نقشه کشی معماری بوده بارویه های‌معماری وساختمانی آشنابوده و در انواع ساختمانها دارای تجربه کافی باشد .

سن متقاضیان بایست بین ۳۰ الی ٤۵ سال بوده و بزبان انگلیسی تسلط کامل داشته باشند .

داوطلبان ذیصلاحیت میتوانند همه روزه تا پایان روز بیستم ماه ۱۳۳۹ بین ساعت ۹ صبح و ۲ بعد از ظهر با در دست داشتن مدارك تحصیلی و سوابق کارشان به اداره استخدام شرکت واقع در خیابان پهلوی نزدیك بلوار کرج مراجعه نمایند .

۱-۳ آ-۴۰۴۵۲

آگهی شرکت ملی نفت

شرکت ملی نفت ایران در حال حاضر بخدمات‌متقاضیان امور دفتری و اداری بهیچوجه نیازی نداشته و تنها ممکن است بتواند در موارد معدودی از وجود افرادی که در رشته‌های مهم مهندسی‌تحصیلات عالی و سوابقی دارند استفاده نماید . مراتب برای اطلاع آگهی میگردد تا از اتلاف وقت متقاضیانی که باداره استخدام شرکت مراجعه میفرمایند جلوگیری شده باشد.

شرکت ملی نفت ایران

۱-۳ آ-۴۰۴۵۰

شاه‌پسند

مدال طلا

گرفت ؟

چرا شاه پسند مدال طلا گرفت

شاه پسند موفقیت خودرا در بدست آوردن این افتخار بزرك مدیون چه چیز است ؟

این سئوالی است که مابعنوان مسابقه برای هموطنان عزیز مطرح میکنیم ، همانطور که معمول ممالك راقیه وموسسات بزرك صنعتی جهانست یك جایزه بزرك برای شرکت کنندگان دراین مسابقه درنظر گرفته‌ایم این جایزه

یك خروارپول نقره

رایج مملکتی است که بحکم قرعه بکسانیکه بسئوال ماجواب صحیح بدهند داده خواهد شد.

قرعه‌کشی روز پنجم اسفند انجام میشود

وشخصیت‌های مورد اعتماد شما برآن نظارت خواهند داشت جواب خودرا بنشانی‌قسمت روابط عمومی‌کارخانجات روغن نباتی شاه پسند (خیابان بوذرجمهری - سرای حافظ) ارسال فرمائید.

موفقیت شمارا آرزو میکنیم

فاکوپا

عبور از پنج قاره

مریلین مونرو

رسما طلاق گرفت و برای چهارمین ازدواج آماده است

مریلین مونرو دیروز سرانجام موفق‌شد که از شوهر خود «آرتور میلر» نمایشنامه‌نویس معروف، طلاق بگیرد. «مسیگل گومز» ، قاضی دادگاه شهرمکزیکو ، پایتخت مکزیك طلاقنامه را امضاء کردو تسلیم وکیل مریلین‌مونرو کرد که برای او در نیویورك فرستاده‌شود.

اکنون «مریلین‌مونرو» که بستاره «سکسی» معروف است می‌تواند هیدرنك برای چهارمین بار ازدواج کند. مریلین‌مونرو ، در عرضحال خود، که تقدیم دادگاه کرده بود، به علت «خصوصیات اخلاقی غیرقابل تحمل» آرتور میلر تقاضای جدائی از وی را کرده‌بود وسرانجام دادگاه بادرخواست او موافقت کرد

آرتورمیلر مخالفتی بااین‌درخواست نکرد وکوششی برای آشتی نکرد وحتی ازقبل درباره تقسیم دارائی مشترك خود بامریلین‌مونرو موافقت کرد.

میلر زندگی دیگری داشت،او از همسرقبلی خود دو فرزند داشت ودر جهان‌نمایشنامه های‌خودزندگی میکرد. لکن مریلین‌مونرو کـه زمانی گفته بود از بازی کردن‌نقش عروسك بیزار شده‌ام و می‌خواهم زندگی ورل‌های جدی داشته‌باشم درراه اوقرار گرفت ، میلر تسلیم زیبائی وجاذبه مریلین‌مونرو شدو بخاطر او از همسرسابق وفرزندان خود دست شست . لکن همه می‌دانستند که سستی میلر ناپایدار است. او بدنیای دیگری تعلق دارد که‌گاهی با دنیای مریلین مونرو، کاملا بیگانه است. اکنون میلر شاید باشتباه یك‌دوره اززندگی خودپی میبرد .زیرا وحدت آن‌که درمسطح می‌لغزد و آن که بیشتر درپی دانستن فلسفه وقایع است، دشوار است.

اکنون میلر که ٤٤ سال داردو بخاطر نوشتن نمایشنامه «مرك یك ملوان» جایزه اسکار گرفته است، میخواهد باهمسر سابق خود که مادر دوفرزند اوست ، آشتی کند. لکن چه‌خوب بودکه میلر از ابتدا زندگی خانوادگی‌خودرا در راه هوس برهم نمی‌زد واکنون پشیمان نمی‌بود.

آرتورمیلر که از زندگی باستاره جاذبه جنسی ، پشیمان است میخواهد باهمسر سابق خود که‌مادر دو فرزنداوست آشتی کند

آرتور میلر نیزخرسند است

بازی‌جدید ب.ب

بازی کارتینك که در ظرف یك سال در اروپا طرفداران زیادی پیدا کرده است در فیلم جدید بریژیت باردو بنام «طوق گردن» صحنه‌ای از آن نشان داده میشود . ب.ب که هم تهیه کننده و هم کارگردان فیلم «طوق گردن» است در این کار مبتدی است و هنگام حرکت با ترس و نگرانی زیادی رو برو میشود .

بازی کار تینك سالها است که در امریکا رایج است وطرفداران زیادی پیدا کرده در فرانسه در مدت یکسال ۸۰ پیست‌برای این‌بازی ساخته‌اند و تاکنون هزاران نفرعضو باشگاه های بازی کارتینك‌شده‌اند. بازی کار تینك بایك نوع اتومبیل کوچك انجام‌میشود مبتدیان‌میتوانند ۳۵ تا ٤۰ کیلو متر در ساعت باآن حرکت کنند و کسانی که مهارت دارند تا ۸۰ کیلو متر در پیست ـ هائی که سطح آن از کاه پوشیده شده است حرکت میکند .

اختراع شگفت‌انگیز پزشکان‌انگلیسی زایمان مشکل راقبلا پیش‌بینی میکنند

امروز در گلاسکو (انگلستان) اعلام شد که پزشکان انگلیسی موفق به ساختن دستگاهی شدند که می توان توسط آن زایمان سخت و مشکل را پیش بینی کرد و بدین ترتیب قبلا تصمیمات لازم رااتخاذ نمود .

با این دستگاه میتوان سر نوزاد را قبل از تولد از دومیلی متری اندازه گرفت . این دستگاه اشعـه استراسونیك خارج میکند و میتوان توسط آن از سرکودك عکس برداری نمود و اطباء با مشاهده عکسهاقطر سر نوزاد را اندازه گرفته وچنانچه زایمان مشکل باشد پیش بینی های لازم را در نظر میگیرند .

سزار و کلئوپاتر

بچه هفت‌ماهه سزاربازدن سربصورت پدر ، شوخی خشنی با او میکند اما گویا همین شوخی خشن آرامشی بپدر میدهـد . کلئوپاترا نیز از بازی‌پدر و فرزند خرسند است . این عکس دریکی از باغ وحشهای آمریکا گـرفته شده است و زنـدگی سعادتمندانه یکی‌ازخانواده های باغ وحش مزبور را نشان میدهد .

عکس صفحه

اولین فستیوال بین‌المللی تلویزیون

دیروز اولین فستیوال بین‌المللی تلویزیون که در مونت کارلو تشکیل شده بود پایان یافت . در مدت پنج روز ۳٦ فیلم نمایش داده شد که کشور های شوروی وژاپن بترتیب مقام اول و دوم را بدست آوردند. در آخرین شب پایان فستیوال ضیافتی از طرف پرنس رینه وگریس کلی بافتخار هیئت داوران اولین فستیوال بین المللی تلویزیون ترتیب داده شد .

آدم اولین فستیوال بین‌المللی تلویزیون

یك عمل جراحی حیرت‌انگیز

یك جراح باکشف داروی جدید بیهوشی شخصاً فتق خودراعمل کرد ودرطول عمل جراحی کاملا بر اعصاب خودمسلط بود

تازه‌های پزشکی

مطبوعات طبی اینروز ها ماجرای جالبی را منتشرنموده‌اند . قضیه از اینقرار است که چندی پیش یکی‌از جراحان رم شخصا فتق خودرا عمل نمود و از یك طریقه جدید بیهوشی موضعی استفاده کرد . برای انجام بیهوشی مخلوطی از استرکنین و استووائیل . در مجرای نخاعی وی تزریق نمودند بیهوشی‌حاصله کاملا محدود بود و کوچکترین تاثیری روی حواس جراح بجای نگذاشت و وی بانهایت دقت توانست شخصا فتق خودرا عمل نماید .

یکی از همکاران جراح آمپول محتوی استرکنین‌رادرمجرای‌نخاعی جراح مزبور تزریق‌نمود و چنددقیقه بعد وی باکمك دستیارانش شروع بعمل نمود .

چند روز بعد جراح مزبور شرح عملش را همراه با چند عکس‌مستند که در حین کار برداشته شده بود منتشر کرد .

نتیجه‌ئی که بدست آمده نشان میدهد که بیهوشی بوسیله مخلوط استرکنین واستووائیل .بربسیاری از روشهای قبلی ترجیح دارد.جراح نامبرده اعلام نموده که هیچ دردی احساس نکرده و در تمام مدت‌عمل کاملا بر اعصاب خودش مسلط بوده است .

دانشمندان همیشه مجهولات را آنها جان شخص دیگری را بخطر برروی خودشان آزمایش میکنندو بیندازد .

راضی نمیشوند که اشتباه احتمالی

از اینجا و آنجا

بزرگترین معدن الماس‌دنیا

آقای (جوهن ویلیام‌لون) مهندسی که‌از کار زیاد خسته شده و تصمیم گرفته بود که بقیه عمر را باشکار حیوانات بگذراند بدین منظور به تانگانیکا واردشد و بدست خویش‌از چوب‌های جنگلی کلبه‌ای برای خود ساخت و شروع بشکار نمود یکروز هنگام شکار بمنطقه‌ای رسید که‌وضع زمین توجه اورا جلب کردو چون در معادن الماس کار کرده بود دریافت که ممکن است در آنجا الماس باشد وحال آنکه تاآن زمان هیچ زمین‌شناس‌ومعدن شناسی تصورنمیکرد که در منطقه «تانگانیکا» الماس‌بدست بیاید و مرکزالماس راآفریقای‌جنوبی میدانستند . جوهن وقتی شروع بکار کرد باحیرت زیاد دیدکه در آنجاآنقدر الماس وجود دارد که گوئی قشرزمین الماس‌است . وی میدانست که اگر الماس راوارد بازار کند اتحادیه‌الماس بطور حتم مطلع شده و قیمت آندر بازار کاهش یافته و باسنك ریزه یکی خواهد شداین بودکه با اتحادیه معروف الماس قرار دادی منعقد نمود ومعدنی راکه به نام خود به ثبت رسانیده بود به اتحادیه بمدت چهل سال واگذار نمود که از این بابت سالیانه مبلغ یك میلیون لیره دریافت میدارد.

سیزدهمین ستاره

-۲۷٦-

سروووضع لوك طبق معمول ژولیده و لباسهایش کثیف و پاره شده‌بود .

سلیا فورا پیراهنی‌را که برای او دوخته بود جلو آورد ، لوك با خوشحالی لباسهای پاره شده را از تن خود خارج کرد و آنها را به همسرش داد که شسته ووصله نماید .

لوك خبر های تازه ای آورده بود . ازجمله اینکه «توم لیسی»که پس از سقوط چارلستون اسیر شده بود با عده دیگری به افراد ماریون پیوسته‌و اکنون دوشادوش افراد او در عملیات شرکت داشتند .

«توم»و رفقایش طوری وانمود کرده بودند که از کرده خود پشیمان شده و آماده شده اند بطرفداران انگلیسها به پیوندند . ولی پس از آنکه از زندان آزاد شدند عمدا خود را بدست افراد ماریون اسیر کردند و اکنون همه بر علیه انگلیسها نبرد می کنند لوك روز بعدباز «سی گاردن» را ترك گفت ولی سلیا این بار پس از رفتن او شیون‌و زاری‌راه‌نیانداخت. اکنون می دانست که لوك به آسانی می تواند بدیدن او بیاید .

در غیاب لوك باردیگر سلیا خود را با دوختن لباس بـرای همسرش سرگرم می کردودرضمن به گل های باغچه ها رسیدگی می نمود و اغلب باتفاق ویویان و هربرت به محل مخصوص که صندوق نامه ها قرار داشت می رفتند . نامه هائی که لوك بوسیله افرادماریون می فرستاد در این صندوق که در جائی در کنار اسکله دور از انظار قرار داشت انداخته می شد .ولی مدتی گذشت و صندوق همچنان‌خالی بود . سه هفته سپری شدباز خبری نرسید . اهل خانه سعی میکردند که خود را سرگرم کنند تا از هجوم افکار پریشان در امان باشند ویویان همه ساکنین «سی‌گاردن» را بکار واداشته بود . خودش در کار ها با دیگران کمك می‌کرد .ولی همه آنها در باطن احساس نگرانی شدید می کردند. سلیاکوشش می کرد که تشویشی بخاطر راه ندهد . اما موفق نمی شد . روز ها هرطور بود خود را سرگرم می کرد ولی شبها هنگامی که تنها می شد سیل افکار پریشان به‌مغزش هجوم می آورد . در ساعات و دقایقی که لوك نزد او بود یك نـوع اطمینان خاطر عجیبی در خود احساس می کرد ولی پس از رفتن او نسبت بعاقبت کار دوچار شك وتردید می‌شد . آیاشورشیان سرانجام

-۲۷۷-

پیروز خواهند شد ؟ آیا «سی‌گاردن» مورد حمله‌قرار نخواهد گرفت؟ آیا «سی گاردن» نیز دوچار سرنوشت «بلوود» خواهد شد ؟ از فکر «بلوود» یکمرتبه تمام‌تنش‌بلرزه‌افتاد. آیا «لوك» بسرنوشت جیمی...؟

با تمام قوا سعی می کرد این افکار را از مغز خودخارج کند. بخاطرش‌رسید که به لوك قول داده در غیاب او ترس ووحشتی بدل خود راه ندهد از آن لحظه تصمیم گرفت که شاد و خندان باشد و تا اندازه ای نیز در این کار موفق شد . ویویان و هربرت نیز ظاهرآرام خود را حفظ می کردند .

بامداد یکی از روزهای دل‌انگیز ماه اوریل سیاه پوستی سواره از مزرعه «اژن لیسی» فرزند هربرت وارد «سی‌گاردن»شد. ویویان ، هربرت وسلیا به مجرد دیدن سیاه پوست ، بامید بدست آوردن خبرهای تازه جلو دویدند . ولی تازه وارد جز نامه‌ای که «اژن» برای پدرش نوشته بود خبر تازه‌ای نداشت. هربرت سری از روی نومیدی تکان داد و سیاه پوست را به‌آشپزخانه فرستاد تا غذای گرمی بخورد .

«ویویان» بدون آنکه تشویش خاطر خودرا نمایان سازد آهسته لبان‌خودرا بدندان گرفت . سلیا که متوجه‌تشویش درونی او شده بود دست ویویان را گرفت گفت :

ـاجازه بدهید سری هم به صندوق نامه ها بزنم . شایدخبری رسیده باشد .

ویویان باعلامت سر گفته های او را تائید کرد و گفت : فکر خوبی است امیدوارم خبر خوشی بیاورید .

دختر جوان آهسته از اطاق خارج شد و پس ازپائین رفتن از پله ها بافدمهای تند بطرف محل صندوق نامه ها رهسپار گردید . با عجله صندوق راباز کرد ولی چیزی در آن نیافت . نور امید ضعیفی که تا چند دقیقه پیش در قلبش می‌تابید یکباره خاموش شد.

بی خبری، تشویش خیال دائمی او از هردردوغم و انـدوه دیگر جانفرساتر بود .

دلش میخواست به حقیقت قضایا ، چه خوب ، چه بد پی ببرد . حاضر بود هرگونه حادثه شومی را با صبر و بردباری تحمل کند ولی باین دوران بی خبری و هیجان و تشویش پایان

-۲۷۸-

داده شود . با دل شکسته بطرف خانه برگشت . ناگهان صدای زنك اسکله بگوشش رسید ، فریادی از خوشحالی کشید و با عجله بسوی ساحل روان شد .

حتما یك کسی وارد سی گاردن شده است . فکر میکرد تازه وارد ممکن‌است پیامی برای آنها آورده باشد . اگر قاصدی هم نباشد از دوستان ویویان است و بطور یقین تازه وارد یاتازه واردین خبرهای تازه‌ای خواهند آورد .

دو طرف گوشه دامن خودرابدست گرفت و با عجله شروع بدویدن کرد ولی یك دفعه بخاطرش رسید که این کار از او شایسته نیست زیرا اولا درین قبیل مواقع خود هربرت باستقبال دوستان و مهمانی که وارد «سی گاردن» میشوند، میرود و درثانی او اکنون خانم خانه‌است و باید در کنار خانم ویویان از مهمانان پذیرائی کند .

باوجود شتابی که برای دیدن تازه واردین داشت با قدمهای آرام بطرف خانه روان شد .

چیز عجیبی بود ، از دور هیاهوی زیادی بگوشش میرسید مثل اینکه سیاه پوستانی از دیدن تازه واردین دوچار وحشت شده‌اند . پیوسته صدای دادو فریاد واستغاثه آنها شنیده میشد فریاد زنی را شنید ، لحظه‌ای بعد صدای مردی بلند شد که‌با تضرع و التماس بدرگاه خدا دعا میکرد:

ـخداوندگارا بدادمان برس

سلیا دوباره شروع بدویدن کرد وباز صدای همهمه مردان وداد و فریاد زنهای سیاه پوست بگوشش میرسید .

هنگامیکه از زیر درختان خارج شد در مقابل منظره‌ای‌که در برابر چشمانش نمودار گردید غرق حیرت شده یکمرتبه پاهایش سست شدو نزدیك بود بزمین بخورد .

در حدود سی و چهل نفر از سربازان انگلیسی را با انیفورم های سرخ رنك مشاهده کرد .

تمام خدمتکاران سیاه پوست نزدیك خانه در برابر پله‌ها جمع شده بودند نزدیکتر رفت ، یك افسر انگلیسی را دید که در روی آخرین پله روبروی در بزرك ایستاده و فرمانی که مهر سرخ رنگی در آن دیده میشود بدست دارد.

کلمات متقاطع

جدول شماره ۱۷۲۸

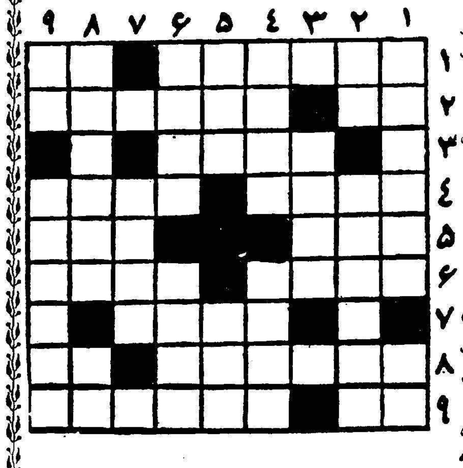

افقی :

۱ـ اگرمظهر کوچکی است جوهرش در طب هم بکار می‌آید ـسنك قیمتی ۲ ـ از سرداران معروف آمریکائی ـ حرف دو نفر را که بزبان هم حرف نمی زنند بهم می فهماند ۳ ـ عنوان‌اختصاری یکی ازاتحادیه های نظامی کنونی ٤ـ برای دفع دردهم می‌چسبانند ـ آقاجان‌جدید بچه‌ها۵ـیك‌نوع پیراهن ـبرای کشیدن آن البته بایدهم خط کشید و هم زحمت ٦ـ شدت ـ آشفتگی ۷ـ رسیده‌است امامیوه‌ای نیست که بتوان خورد ۸ـ موجود افسانه‌ای که آیت چسبندگی و سماجت است ـاز اعضاء بدن ۹ـ هم دربازی مدرسه میزنندهم دربازی زندگی ـ اگر هم عشق کنده باری شهرتش‌فرهادبرده‌است.

عمودی: ۱ـ تکرار تقاضای بازاری و تمنا ـ از طبقات تحت الارضی ۲ـ از اسباب طرب که بیش از آنکه شادی آورد غم فزایـد معمولا جوانان بیشتر دارند۳ـ مرطوب ٤ـ بدرود ـ وقتی بورمی‌شوند میروند ۵ـ از پارچه‌های ارزان ـ اگر پایش نبریده بود گاوبیشانی سفیدی میشد ٦ـ محل اجتماع عده‌ای دمخور و دمساز برای حرف زدن وقمار باختن ـ حالا دیگر همه پشت بامها نیز چنین لقب گرفته است ۷ـ مبصر۸ـ مورا برآن می‌کشند ـ رودی دراروپا۹ـ کودك بازیگوش دبستانی میزند ـ کیست که هول آن ترسی‌دردلش نینداخته باشد ؟

حل جدول شماره ۱۷۲۷

افقی : ۱ـ مشحون ـ تپه۲ ـ بهلول ـ رشا۳ـ لیل ـ صیت ٤ ـ کام ـ کودکی ۵ـ قلب ٦ـ اراسم ـ دبه۷ـ جیم ـ خلص۸ـ بوم ـ بایرن ۹ـ دعا ـ سربهر.

عمودی : ۱ـ مب ـ کسا ـ بد۲ـ شهلا ـ رجوع۳ـ حلیم ـ ایما٤ـ وول ـ قسم ۵ـ نل ـ کلم ـ بس٦ـ صوب ـ خار ۷ـ ترید ـ دلیب ۸ـ پشتك ـ بصره۹ـ ها ـ یقه ـ نر .

۷ روز فرصت و ۷۷ هزار تومان جایزه

بانك پارس درسال جاری برای کسانیکه تا تاریخ ۱۵ بهمن در بانك پارس حساب تامین آتیه داشته باشند

یك جایزه ۷۷۷۷۷۷ ریالی و ۵ جایزه ۱۱۱۱۱۱ ریالی تقدیم میدارد

با پرداخت فقط ۱۰۰ ریال میتوانید دریکی ازشعب زیر حساب تامین آتیه‌باز کنید

شعب تهران
شعبه مرکزی خیابان فردوسی
شعبه بازار خیابان بوذرجمهری
شعبه سعدی خیابان سعدی جنب ایران‌تور
شعبه حاجب‌الدوله تیمچه حاجب‌الدوله
شعبه میدان غرب خیابان رباط‌کریم
شعبه نازی‌آباد خیابان نازی‌آباد مقابل کشتارگاه
شعبه باغ جنت خیابان باغ جنت
شعبه هدایت خیابان هدایت چهارراه خیام
شعبه فروشگاه فردوسی
شعبه قوام‌السلطنه خیابان قوام‌السلطنه

شعب شهرستانها
شیراز
رشت
مشهد
کرمانشاه
اصفهان
دزفول
اهواز
آبادان
خرمشهر
خمین

ساعات کار
صبح‌ها از ساعت ۸ربع الی ۱۳
بعداز ظهرها از ساعت ٤ الی ۸

چهارشنبه ۱۲ بهمن و جمعه ۱٤ بهمن
از ساعت ۸ربع الی ۸ شب یکسره

آ ـ ٤۰٤۸۸

شب‌نشینی باشکوه
صندوق تعاونی هنرمندان رادیو
تحت توجهات علیاحضرت فرح پهلوی
ملکه محبوب ایران
باشرکت . زبده ترین خوانندگان و هنرپیشگان کمدی‌رادیو ورقص واتراکسیون هنرمندان خارجی ودهها جایزه‌گرانبها
روز سه‌شنبه یازدهم بهمن ماه
ازساعت ۸ تا صبح
در هتل نوبنیاد ونك
دراین شب نشینی عطیه نفیس وگرانبهای علیاحضرت‌ملکه ایران نصیب یکی ازشرکت کنندگان خواهد شد.
محل فروش کارت هر روز از رادیو اعلام میشود.
آ ـ ۳٦۱٦٥ ۱ ـ ٥

آگهی رسمی شماره ٤ر۷٦۸۱ـ٦۳مورخ۲٤ر۱۰ر۱۳۳۹
کانون شکار ایران
کانون شکار ایران باتکای اختیارات ناشیه از قانون شکارمصوبه اسفندماه ۱۳۳٥ و آئین‌نامه اجرائی آن منطقه دشت نظیر وورده وشت واقع‌در شهرستان نوشهر را منطقه حفاظت شده اعلام نموده باطلاع‌عموم میرساند که هرنوع شکار در منطقه مزبور ممنوع است .
حدود منطقه حفاظت شده دشت نظیروورده وشت بقرارزیراست :
غربا: جاده کندوان به‌چالوس ازتونل‌الی کانی (واقع در یك‌کیلو متر و نیمی شمال دوراهی دشت نظیر).
جنوبا : خط‌آبریز سلسله جبال البرز (شامل ارتفاعات دونا ـ سوتك و شاهزاده کوه)تادره شرقی شاهزاده کوه و باریك‌راه‌بین‌اسبریس‌ونسن
شرقا :نسن‌اسپریس کرد ورحدزانوس ولمن وآبریز میخساز به‌زانوس وآبریز کینج‌به‌زانوس‌تادوآب زانوس وایواز .
شمالا: از گرم‌دره‌الی‌حیرت ـ آلاده ـ قله‌چمن کشیده به‌گردنه «موزی‌گردان »وتتران‌الی کانی .
متخلفین طبق‌ماده ٥قانون شکار تحت‌تعقیب‌کیفری قرارخواهند گرفت .
کانون شکارایران
آ ـ ٤۰۰۸۰ ۱ ـ ۳

آگهی مناقصه
شرکت سهامی کارخانجات قند یکدستگاه ماشین رنده نجاری و یکدستگاه ماشین اره نواری مورد نیاز خود را از طریق مناقصه خریداری مینماید شرایط و مشخصات مناقصه در اداره معاملات خارجی شرکت واقع در خیابان ویلا ـ خوشبین موجود است پیشنهادات تا آخر وقت اداری روز ۲۱ر۱ر۱۳٤۰ قبول و درساعت ده صبح روز بعد باز و قرائت خواهد شد .
شرکت در مناقصه بمنزله قبول کلیه شرایط مناقصه است .
آ ـ ٤۰۲۱۰ آ ـ ۱ ـ ۲

صاحبان ساختمان خوشحالند
زیرا فقط میلانیان است که باکارگران آزموده وموتورهای‌مخصوص در مدت‌هشت سال موزائیك ومرمری هزاران خانه و بنگاههای ملی و دولتی را تمیز و شفاف نموده‌است چنانچه موزائیك های منزل شما هم کثیف شده نگران نباشیدفورا بتلفنهای شماره ٦۹۷۹۳ یا ۲٤۹۸٤ اطلاع دهید . ۱ ـ ۲ آ ـ ۳٦٤٤۱

اشخاص عاقل و مآل اندیش
از همین حالا سفارش کارتهای ویزیت و تبریك عید را میدهند که کاملا مطابق میل و دلخواهشان باشد ـ آخر امیریه ـ بنگاه بنفشه .

من لم‌یشکرالمخلوق لم یشکرالخالق
در این موقع که فرزند ده ساله‌ام در اثر توجه و مراقبت کامل جناب آقای دکتر عنایت‌اله حافظی رئیس بهداری و جراح حاذق‌بیمارستان آمل باعمل جراحی در ناحیه استخوان موز که بکلی خرد شده بود بهبودی کامل یافت وظیفه خود میدانم از زحمات این پزشك عالیقدرتشکر کرده و توفیق بیشتر معظم‌له را درنجات دردمندان ازخداوند خواستار گردم .
حق‌بین کارمند شهربانی آمل
آ ـ ٤۰٤۹۰

آگهی انتخاب‌مدیر عامل وبازرس وتعیین حق‌امضاء در شرکت‌سهامی اربل که باسرمایه پنج‌میلیون ریال ثلث پرداخت وبقیه تعهدی است که بشماره ٦٤۷۳ به‌ثبت رسیده است
طبق نامه شماره ۷۳۳مورخه ٥ر۱۰ر۳۹ شرکت سهامی آربل پیوست صورت‌جلسه مجمع عمومی عادی مورخه ۳۱ر۳ر۳۹ آقای مهندس عباس روافیان کماکان طبق تبصره دواز ماده ۲۸ اساسنامه وظایف هیئت مدیره را در سمت مدیریت عامل بااختیارات مربوطه عهده‌دار و کلیه نامه‌ها واسناد واوراق بهادار (چك‌وسفته وغیره) و همچنین قراردادها بامضاء ایشان معتبر خواهد بود ضمنا آقای محمد بازرگان به سمت بازرس شرکت برای مدت یکسال انتخاب گردید . مراتب طبق ماده ۲۰۰ قانون تجارت درروزنامه رسمی کشور ویکی از جراید کثیرالانتشار یومیه مرکز برای اطلاع‌عموم آگهی میشود.
رئیس اداره ثبت شرکتها و علائم تجارتی واختراعات ـ مهدی‌نراقی
آ ـ ۳٦٦۸۹

تلگراف از نطنز
جناب آقای مهندس محمد علی مفرح مدیر عامل بانك صادرات و معادن ایران ـ رونوشت روزنامه محترم اطلاعات رونوشت اصفهان‌جناب آقای معینی نماینده محترم بانك صادرات و معادن ایران در استان دهم محترما اهالی نطنز بدین وسیله ازطرز رفتار آقای محمد علی ابطحی رئیس شعبه بانك صادرات و معادن نطنز که در مدت تصدی با علاقه‌زیاد وحسن سلوك درانجام وظائف محوله باکمال بی‌نظری انجام وظیفه نموده تشکر وسپاسگزاری می نمائیم و انتظار داریم ضمن ابقای مشارالیه که اخیرا از نطنز منتقل شده وسائل تشویق اینگونه مامورین صدیق و لایق را فرامم فرمائید.
از طرف اهالی نطنز ـ سید مرتضی طباطبائی قائمی علی قصاعی سید محمد مرتضویان محمد قصاعی علی نایبی حاج علیزاده سهیلی محمد میری حاج‌سیدعباس میرترابی‌حاج محمد حسن غفاری حاج علی‌اکبر عبقری حاج حسین مهابادی حاج عباس مهابادی حاج علی اکبر قماشی حسین کیهانیان سید محمد میرترابی سید محمد واقفی مصطفی کیهانیان علی‌اکبر غفوری حبیب‌وشاق اصغر درخشان محمد آقاعظیمی و چندین امضای دیگر .
آ ـ ٤۰٥۲۲

آگهی حراج

مرهوناتیکه بشرح شماره های زیر درمهر و آبانماه ۱۳۳۸ دراین بانك و شعب تابعه خیابان ری ـ امیریه ـ شاهپور ـ رشدیه بگرو قبول وموعد قانونی آنها منقضی گردیده‌است و بقیه‌مرهوناتیکه در روز معین عمل حراج آنها صورت نگرفته است روز جمعه چهاردهم بهمن۱۳۳۹ ساعت ۹ صبح و جمعه های بعد در محوطه بانك کارگشائی خیابان فردوسی بمعرض حراج گذارده خواهدشد .

بانك کارگشائی مرکزی

۱ـطلاو جواهرات	ازشماره ۹۰۰۷۳	الی	۹۸۰۰۸
۲ـنقره‌آلات	ازشماره ۲۲۲۰۰	الی	۲۳۸۸۶
۳ـفرش وقالیچه	ازشماره ۱۲۰۸۸۹	الی	۱۲۳۰۸۹
	۱۲۸۳۴۵	الی	۱۳۶۵۸۸
٤ـمس وورشوآلات و چرخ خیاطی	٤٦٤١٥	الی	٤٩٩٣٣
شعبه خیابان ری			
۱ـطلاو جواهرات	ازشماره ۱۷۶۶٤۳	الی	۱۷۸۰٤۳
۲ـنقره‌آلات	ازشماره ٦۲۱	الی	۸۵۰
۳ـفرش وقالیچه	ازشماره ۱۲۱٦۷	الی	۱۲۵۰۰
	۷۱۵۰۱	الی	۷۲۳۷۲
٤ـمنسوجات	ازشماره ٤۰٦۸۷	الی	٤۲۸۸۲
۵ـمس‌وورشوآلات وچرخ خیاطی	ازشماره ۱۳٦٦۵	الی	۱٤۳۱۲
شعبه خیابان امیریه			
۱ـطلاو جواهرات	ازشماره ۱۲۹٦۵۱	الی	۱۳۱۵٤۵
۲ـنقره‌آلات	ازشماره ۱۱٦۲۰	الی	۱۱۸۲٦
۳ـفرش وقالیچه	ازشماره ۲۸٤۷۷	الی	۲۹۰۰۰
	٤۳۰۰۱	الی	٤۳٤۰٦
٤ـمنسوجات	ازشماره ۱۵٦۹۲	الی	۱٦۰۰۰
	۵۷۰۰۱	الی	۵۷٤۵٤
۵ـمس‌وورشوآلات وچرخ خیاطی	ازشماره ۱۰٦۰۹	الی	۱۱۰۰۰
	۱٤۲۱۲۷	الی	۱٤٤۰۷۱
شعبه خیابان شاهپور			
۱ـطلاو جواهرات	ازشماره ۱٤۲۱۲۷	الی	۱٤٤۰۷۱
۲ـنقره‌آلات	ازشماره ۲۰۲۰۰	الی	۲۰۳۸٦
۳ـفرش وقالیچه	ازشماره ٦۵۷۱۷	الی	٦٦۵۲۷
منسوجات	ازشماره ۲٤۰۳۷	الی	۲٤۵۰۰
	۱۸۰۰۰	الی	۱۸۹٤۸
۵ـمس‌وورشوآلات وچرخ خیاطی	ازشماره ۷۱۸۰	الی	۷۸۵۲
شعبه میدان رشدیه			
۱ـطلاو جواهرات	ازشماره ۳٦۲۹	الی	٤٤۱۳
۲ـنقره‌آلات	ازشماره ۵٤۰	الی	٦۵۸
۳ـفرش وقالیچه	ازشماره ۲۷۰۹	الی	۳۲۸۱
٤ـمنسوجات	ازشماره ۱۹۰۹۷	الی	۱۹۷۱۱
۵ـمس‌وورشوآلات وچرخ خیاطی	ازشماره ۲۰۲۸۷	الی	۲۱۰٦۱

بانك کارگشائی

آ ـ ۳۹۹۹۸

«آگهی حصر وراثت پرونده ۴۲۳ـ۳۹ مدنی»

بانو فاطمه نجمی بشناسنامه شماره ۹٦ صادره از حوزه ۱۸ تهران‌داد ـ خواستی بخواسته حصر وراثت‌تقدیم داشته و توضیح داده خورشید نجمی بشناسنامه شماره ٦ صادره از رونین شهریار در تاریخ‌ششم خرداد ماه ۱۳۲۳ در اقامتگاه دائمی خود فوت نموده و وارث حین‌الفوتش عبارت از سه پسر بنام ۱جمشید نجمی به شناسنامه شماره ۱ صادره از رونین شهریار ۲ هوشنك نجمی بشناسنامه شماره ۱٤۵ صادره از حوزه۱۸تهران ۳ فریدون نجمی بشناسنامه شماره یك موالید صادره ازحوزه ۸ تهران و دو دختر بنام ۱ـ فخرالملوك نجمی بشناسنامه شماره ۱٤۹ صادره از حوزه ۱۸ تهران ۲ـ شمسی نجمی بشناسنامه شماره ۱۳٦ صادره از حوزه ۱۸ تهران و یك عیال دائم‌بنام فاطمه نجمی (متقاضیه) که بعدا جمشید نجمی در سال ۱۳۳۲ درهمان محل فوت نموده و وارث حین‌الفوتش فقط مادرش بانو فاطمه نجمی می باشد و غیر از نامبردگان وارث‌دیگری ندارد . اینك با انجام تشریفات مقدماتی در خواست مزبور را درسه نوبت متوالی ماهی یکبار در روزنامه رسمی کشور شاهنشاهی و روزنامه اطلاعات آگهی مینماید تا هر کس اعتراضی دارد و یاوصیت نامه‌ای از متوفی نزد او باشد از تاریخ نشر نخستین آگهی ظرف سه ماه به دادگاه تقدیم دارد والا گواهی صادر و هر وصیت نامه جز سری و رسمی که بعد از این موعد ابراز شود از درجه اعتبار ساقط و بلااثر خواهد بود

رئیس دادگاه بخش کرج ـ هاشم وحشور زاده

نوبت اول ۸ر۱۱ر۳۹
نوبت دوم ۸ر۱۲ر۳۹
نوبت سوم ۸ر۱ر٤۰

آگهی حصروراثت
پرونده ٤٤۷ر۳۹ مدنی

آقای محمد صادق ایروانی به شناسنامه شماره ۳٤ موالید صادره از حوزه ٦ کرج بخواسته حصر و وراثت تقدیم داشته و توضیح داده است که مرحوم عبدالحسین ایروانی بشناسنامه شماره ۱۰۰ صادره از کردامیر شهریار درتاریخ ۱۵ر۱۱ر۳۸ در اقامتگاه دائمی خود قریه کردا ـ میرشهریار فوت نموده و وراث حین الفوتش عبارت از یك پسر بنام محمد صادق ایروانی (متقاضی) و دو دختر بنام بانوان حاجر ایروانی به شناسنامه شماره ۱۰۲ صادره از حوزه کرج و جهان خانم ایروانی به شناسنامه شماره ۱۰۱ صادره از حوزه ٦ کرج وجهان خانم ایروانی‌به بانو بلقیس ایروانی به شناسنامه شماره ۱۰٤ صادره از حوزه ٦ کرج میباشد و غیر از نامبردگان وارث دیگری ندارد اینك با انجام تشریفات مقدماتی درخواست مزبور را در سه نوبت متوالی ماهی یکبار در روزنامه رسمی کشور شاهنشاهی و روزنامه اطلاعات آگهی مینماید تا هر کسی اعتراض دارد یا وصیت نامه ای از متوفی نزد او باشد از تاریخ نشر نخستین آگهی ظرف سه ماه بدادگاه تقدیم دارد و الا گواهی صادر و هر وصیت نامه جز سری و رسمی که بعد از این موعد ابراز شود از درجه اعتبار ساقط و بلا اثر خواهد بود

رئیس دادگاه بخش کرج ـهاشم خوشور زاده

آ ـ ۳٦۲۸۲

آگهی ابلاغ داد خواست

به بانوان ۱ هاجر ۲ زبیده ۳ جمیله٤حلیمه۵ پروانه٦ بی‌بی زهرا فرزندان مرحوم حاجی محمد رضا باقری و حجت‌اله باقری و بتول و رحیمه ورثه مرحوم حاج محمد رضا ونرجس باقری و زین‌العابدین و عبدالرسول و محمد رضا و طوبی و مهری و کبری و ساره باقری ورثه مرحوم حاجی محمد حسین و محمد باقر باقری و محمد هادی و عباس و رحمن و حمید و حبیب و محمدجعفر صغیر بقیمومیت محمد هادی و خدیجه و حاجی بی‌بی و زینب و فخیمه ورثه مرحوم حاجی محمد رحیم باقری ابلاغ میشود که آقای علی اصغر کشاورز بوکالت از بانوان لیلا تقوی و فاطمه باقری و شهر بانو فرخنده داد خواستی بشماره۵۸۵ر۳۹بخواسته افراز پلاکهای شماره۳٤و۱٦٤۰و۱٦٤۱و ۱٦٤۲و ۱٦٤۳ واقع در شهر گرگان بداد گاه بخش تقدیم لذا به‌تقاضای وکیل خواهان و دستور دادگاه با اجازه ماده ۱۰٤ قانون آئین داد رسی مدنی مراتب سه نوبت متوالی در روزنامه رسمی کشور شاهنشاهی و روزنامه اطلاعات آگهی میشود که برای‌روز دو شنبه ۱۵خرداد٤۰ ساعت ۵ر۱۰ صبح در دادگاه بخش گرگان حاضر شوید و هر گونه دفاع و یا اظهاری در مقابل دعوی اقامه شده دارید بنمائید والا دادگاه اقدام‌مقتضی بعمل خواهد آورد و در آتیه هرگونه ابلاغی وسیله آگهی لازم شود فقط یکنوبت در روزنامه درج و مدت آن ده روز است

مدیر دفتر دادگاه بخش گرگان دولو

آ ـ ٤۰۳۳۲

۳ـ۱

آ ـ ٤۰۳۸۰

آگهی‌های تسلیت

با کمال تاسف و تاثر درگذشت شادروان حاجی حسن ساعتچی را بخانواده محترم آنمرحوم مخصوصا برادران و فرزندان داغدیده ایشان تسلیت میگوئیم . **فامیل منهاجی**

آ ـ ۳٦۵۵۷

باکمال تاسف مصیبت وارده‌را به آقایان رضا ساعتچی ـ مهندس مرتضی ساعتچی ـ تقی صلحجو تسلیت میگوئیم .
ابوالقاسم بهبهانی ـ مهندس عنایت بهبهانی ـ مهندس شاپور بهبهانی ـ مهندس هدایت بهبهانی .

آ ـ ٤۰۳۹٦

جناب آقای فرهاد نیکوخواه

با قلبی مملو از اندوه مصیبت وارده را به آن خانواده محترم تسلیت میگوئیم .
خانواده های مؤتمن ـ شاکرانه ـ احمد مؤتمن

آ ـ ۳٦۵٤۱

جناب آقای سید ضیاءالدین صفی نیا نائینی

مصیبت وارده را بجنابعالی و خانم‌وهمچنین جناب آقای مصطفی عامری تسلیت عرض میکنیم

آ ـ ۳٦۵۵۹ **نقیب زاده و بانو**

با کمال تاسف و تاثر در گذشت شادروان فقید سعید مرحوم‌حاج‌حسن‌ساعتچی‌را بخاندان‌جلیل‌ساعتچی‌ـمخزنی‌بویژه جناب آقای حاج‌محمود مخزنی تسلیت عرض‌نموده بقای‌عمر بازماندگان آن خاندان محترم‌را از خداوند خواستاریم
کارمندان شرکت فارابی با مسئولیت محدود

آ ـ ۳٦۵٦۳

جناب آقای‌منوچهر حشمتی معاونت محترم کل‌ثبت‌احوال

مصیبت وارده را به آنجناب و خاندان محترم تسلیت عرض مینمائیم کارمندان دفتر کار گزینی **عارف ـ نوروزی ـ شاکریان ـ علائی یگانه ـ ادیب پور ـ کریمی زند ـ فخیم ـ طاهری**

آ ـ ۳٦۵٦۵

با اندوه بسیار فوت‌استاد گرامی جناب آقای **عبدالرزاق** اسکوئی را بخاندان‌محترم اسکوئی واولیای محترم دبیرستان البرز تسلیت عرض مینمائیم
دانش آموزان کلاس ششم پنج دبیرستان‌البرز

با کمال تاسف فوت جانگداز‌مرحوم **عبدالرزاق**‌اسکوئی را بخانواده محترم اسکوئی و اولیای معظم دبیرستان البرز تسلیت عرض می کنیم
کلاس ششم چهار طبیعی دبیرستان البرز

آ ـ ۳٦۵٦۹

مصیبت وارده بخانواده محترم اسکوئی را از طرف خود و همکلاسان خود صمیمانه تسلیت میگوئیم .
سعید عنایت ـ مسعود عنایت ـ مهدی عنایت

آ ـ ۳٦٦۲۳

اطلاعات العربیة

الإخاء

مجلة سیاسیة ثقافیة مصورة تصدر عن دار اطلاعات فی طهران

اکبر الکتاب الایرانیین والعرب

***

یتعاونون لتقدیم العدد التاسع من مجلة الاخاء

***

معالی العلامة الاستاذ علی‌اصغر حکمت یقدم بحثا رائعا عن فواتح سور القرآن المجید ویقرض آراء المفسرین والمستشرقین ویناقشها .

***

عرض تاریخی علمی لحیاة الامام السجاد زین العابدین علی بن الحسین علیهما السلام

***

کاتب عربی کبیر یتحدث عن البحتری شاعر العرب الذی تغنی بالامجاد الفارسیة .

***

مقال قیم عن کاتبین عربیین وشاعرین ایرانیین .

***

ابوالقاسم الشابی الشاعر التونسی یغنی مع الاخاء اناشید الرعاة

***

الحب فی الشعر العربی

***

کاتب عربی کبیر یکتب عن تقالید الحکم الفارسی مع الجاحظ فی کتاب التاج

***

دراستان عن الخیام شاعر الحکمة والغناء مع لوحة میناتور

***

الشاعر عبد الحکیم عابدین فی قصیدته الرائعة البائعون الله انفسهم

***

تیسیانو ... الفتان الذی نحت تمثال فینوس

***

عدسة الاخاء معك فی ثانویات البنات ..... امهات المستقبل فی ایران .

***

من هی المغنیة الکبیرة ام کلثوم؟ وکیف انتزعت عرش الغناء من منیره المهدیه

***

اقراء عن الرومانتیکیة فی الموسیقی ... مقالا جمیلا وساحرا

***

ربورتاج مصور بالالوان عن عرائس المستقبل فی ایران

***

هذا علاوة علی المقالات والابحاث المتنوعة فی العلوم والاختراعات والآداب والفن والطب ... کل ذلك تقراه فی العدد التاسع من الاخاء ترقب الاخاء صباح الاربعاء ۱شباط موعدك مع الاخاء

مصیبت وارده بخانواده محترم اسکوئی را در فوت مرحوم عبدالرزاق اسکوئی به پدر آنمرحوم جناب آقای حاج محمد باقر اسکوئی و اولیای دبیرستان البرز تسلیت عرض می نمائیم .
دانش آموزان کلاس پنجم یك طبیعی دبیرستان البرز

آ ـ ۳٦۵۹۱

تاسف و اندوه عمیقانه خود را از فوت مهندس بیجاری پور ابراز داشته ببازماندگان آنمرحوم تسلیت میگوئیم
تبریز ـ مهندس فرادی ـ مهندس نوذر قهرمانی

آ ـ ٤۰٤۲٤

با کمال تاسف و تاثر فوت جانگداز استاد معظم مرحوم عبدالرزاق اسکوئی‌رابخاندان محترم ایشان بخصوص جناب آقای حاج محمد باقر اسکوئی صمیمانه تسلیت عرض کرده از خداوند متعال برای آن خاندان جلیل صبر وشکیبائی خواهانیم
دانش‌آموزان سال ششم ریاضی شعبه۲دبیرستان‌البرز

آ ـ ۳٦۵۷۱

با نهایت تاسف در گذشت ناگهانی استاد معظم عبدالرزاق اسکوئی را بخانواده جلیل آن مرحوم بخصوص جناب آقای حاج محمد باقر اسکوئی تسلیت گفته بقاء و پایداری آن خانواده را از خداوند متعال مسئلت مینمائیم
دانش‌آموزان سال ششم ریاضی شعبه۱ دبیرستان البرز

آ ـ ۳٦۵۷۳

با قلبی آکنده از اندوه فراوان فوت نابهنگام مربی گرامی خود عبدالرزاق اسکوئی را به خانواده محترم ایشان تسلیت عرض نموده و خود را در این غم بزرك با ایشان شریك و سهیم میدانیم
دانش آموزان سال ششم ریاضی شعبه۳دبیرستان‌البرز

آ ـ ۳٦۵۷۵

با کمال تاسف فوت استاد گرام جناب آقای عبدالرزاق اسکوئی را بخاندان محترم اسکوئی تسلیت عرض مینمایم

آ ـ ۳٦۵۷۷ **احمد انیسی**

با کمال تاسف و تاثر مصیبت وارده را بخانواده محترم اسکوئی بویژه جناب آقای حاج باقر اسکوئی تسلیت عرض نموده بقاء عمر و سعادت آن خاندان جلیل را از خداوند متعال خواستاریم.
دانش آموزان کلاس ۲ـ۵ ریاضی دبیرستان البرز

آ ـ ۳٦۵۷۹

مصیبت وارده را بخانواده محترم اسکوئی بویژه جناب آقای حاج باقر اسکوئی تسلیت عرض نموده صبر شکیبائی ایشان را از خداوند متعال خواستاریم
دانش آموزان کلاس ٦ره طبیعی دبیرستان البرز

آ ـ ۳٦۵۸۱

دانش آموزان‌سال ۳ره ریاضی دبیرستان البرز

در گذشت ناگهانی جوان ناکام مرحوم عبدالرزاق اسکوئی را بخاندان محترم آنمرحوم بخصوص حاج باقر اسکوئی و همچنین اولیای دبیرستان البرز تسلیت میگویند

آ ـ ۳٦۵۸۳

با نهایت تاسف و تاثر در گذشت حاجی حسن‌ساعتچی را که یکی از مردان خیر بودند بعموم بازماندگان آنمرحوم بویژه به آقای مهدی ساعتچی تسلیت عرض مینمائیم .

آ ـ ٤٦٦٦۱ **خیراله رحیمی ـ ماشاءاله رحیمی**

با نهایت تاسف و تاثر در گذشت نابهنگام آقای‌حسن ساعتچی را بعموم بازماندگان آنمرحوم بخصوص به آقای مهدی ساعتچی تسلیت عرض مینمایم

آ ـ ۳٦٦٦۱ **مهدی حکیمی**

مینوی عزیز

مصیبت وارده را بشما و خاندان جلیلتان تسلیت میگوئیم
محروز فهیم نادر ـ فرح پنبه چی

آ ـ ۳٦٦۵۷

در گذشت استاد ارجمند شادروان عبدالرزاق اسکوئی را ببازماندگان آنمرحوم و اولیاء دبیرستان البرز تسلیت عرض مینمایند .
دانش آموزان کلاس ششم ٦ دبیرستان البرز

آ ـ ۳٦٦۵۳

همکار ارجمند آقای منوچهر فتحی

مصیبت وارده را تسلیت عرض نموده بقاء عمر بازماندگان را از خداوند خواستاریم
حسین دهخوار قانی ـ جوادکهنلو ـ ایرج گلشن ـ عباس رشیدی ـ علی اصغر حقیقت ـدرخواه

آ ـ ۳٦٦۸۱

با کمال تاسف مصیبت وارده را حضور جناب سرگرد تنها و بانو تسلیت عرض می کنم

آ ـ ۳٦۵۳۵ **علی شهیری**

مصیبت وارده را به خانواده ساعتچی تسلیت عرض نموده بقای عمر بازماندگان آن مرحوم را از خداوند متعال خواستارم .
سرهنك سپنتائی ـ حاج‌ناصر بقائی ـ سیروس زند آسا ـهوشنك ساتری ـ تقی دریا دل

آ ـ ۳٦۵۵۵

با نهایت تاثر و تاسف فوت ناگهانی جوان ناکام‌آقای عبدالرزاق اسکوئی رابخانواده محترم آنمرحوم‌تسلیت عرض نموده صبر و شکیبائی و دوام سعادت آن خاندان بزرك را از خداوند متعال خواستارند
کارمندان شبانه روزی دبیرستان البرز

آ ـ ۳٦۵۳۹

اجتماعی

مردم حرف میزنند

شماره تلفن‌ما ۳۰۰۱۰ میباشد

شما هم میتوانید هر روز عصر (غیر از روزهای تعطیل) از ساعت ۶ تا ۷٫۳۰ بعداز ظهر بما تلفن کنید و مشکلات و درددلهای خودرا با مادر میان بگذارید

کاش آشپز بودم

*دیروز آگهی جالبی خواندم این آگهی از این نظر برایم جالب بودکه دیدم، نوشته‌اندیك‌آشپز با ماهی ۵۰۰۰ ریال حقوق استخدام میشود ، در اینجا بود که آرزو کردم کاش منهم آشپز بودم چون پانزده سال تحصیل کرده‌ام و ۳۴۵۱ ریال حقوق دارم ، دبیر این مملکت هم هستم ، ۲۰۰۰ ریال هم کوپن بدرد نخور میگیرم ۹سال هم از خدمتم بفرهنك میگذرد . م-ا

***

شکایتی‌که رسیدگی میشود

*اداره محترم روزنامه اطلاعات : عطف بشرح مندرج‌در شماره ۱۰۴۰۲ آن روزنامه خواهشمند است شماره قبض ودیعه بانکی تلفن مورد تقاضای آقای دکتر بابك سمیعی را جهت رسیدگی اعلام فرمائید
سر پرست اداره تلفن

***

-آقای دکتر بابك سمیعی همانطور که ملاحظه میفرمائید شرکت تلفن علاقمند است بشکایتی که شما دراین ستون کرده‌اید رسیدگی کند . شما شخصا با شرکت تلفن در این باره تماس حاصل کنید .

***

همه‌اش بحسابها رسیدگی میکنند !

*من یك کارمند زن هستم و سه چهار تا بچه دارم برای گرفتن اجناس از روی کوپن مجبورم بچه ها را در خانه بگذارم وبفروشگاه بروم دیروز چهارمین بار بود که برای گرفتن جنس بفروشگاه کاخ وزارت دارائی مراجعه کردم ولی هرچهار بار فروشگاه تعطیل کرده‌بود و متصدی آن میگفت مشغول رسیدگی بحساب هستیم
م-ر

***

کوچه نصیرالدوله اسفالت نیست

*کوچه نصیرالدوله اسفالت نیست بیش از همه محصلین این کوچه در مواقع بارانی ناراحتند . منصورمصطفوی

***

وضع پرداخت حقوق خوب نیست

*دو روز پیش رفتم حقوق بگیرم . کسیکه حقوق پرداخت میکرد مثل اینکه ارث پدرش را تقسیم میکند طوری با کارمندان رفتارمیکرد که بسیار توهین آمیز بود ، مامور پرداخت وزارت خانه‌خودمان را میگویم . مثلا اگر خانمی حامله باشد باو اجازه نمیدهند که بنشیند و باید دائم معذب باشد قابله

***

حمام آخرت‌کثیف است !

*آقا هیچ شما راجع به حمام آخرت ! چیزی نوشته‌اید .خدانکند صحنه این حمام را از نزدیك ببینید . یعنی خدا نکند کسانتان باین حمام بروند ! مقصودم مرده شور خانه است ! مرده‌شوی مرده شورخانه را ببرد ! یك دخمه تاریك ، بدون نور بدون روشنائی ، چند بقچه لباس چرك و چروکیده در هر گوشه ، چند صابون نیم مال نیم مال! یك حوض آب لجن و سیاه و چند نفر مرده شوی بد قواره ! حمام آخرت ما را تشکیل میدهد ، چرا شهرداری بفکر سر و صورت دادن به این وضع نیست . اینجا حمامی است که از گدا تا غنی و از رجال تا ولگرد در آن میروند و بیرون می آیند .
بانون-ب

***

چرا اسفالت نمیکنند ؟

*کوی هشت متری مقابل کلانتری سوار که بایستی از طرف شهرداری خاك برداری و اسفالت شود با وجود مراجعات بسیار به شهرداری عباس آباد توجهی نشده است در صورتیکه خیابانهای غیر مسکونی این حدوداسفالت شده است .
چون شهرداری در امر این کوچه مداخله نمیکند بدون توجه به سطح کوچه در انتهای آن ساختمان کرده‌اند و این کوچه بصورت بن بست در آمده است محمد مسعودیان

***

درشمیران نان کیلوئی ۱۱ ریال !

* آقا . . . .در شمیران نان ، کیلوئی یازده ریال بفروش می رسد مگر قحطی آمده پس اداره غله و نان چکاره است و چه‌میگوید
محمد رضا -صادقی

***

کارگر شخصیت دارد

*در بیمارستان هدایت که مربوط به بیمه های اجتماعی کارگران است پزشکان و پرستاران برای کارگر شخصیت قائل نیستند مگر نه اینکه حقوق اینها را ما میدهیم و باید خدمتگزار ما باشند
رضا صفائی

***

نیمساعت عبور و مرور قطع‌میشود

*سینما مولن روژ وقتی فیلمش تمام میشود و مردم از سینما خارج میشوند باندازه نیمساعت عبور و مرور در خیابان شمیران قطع میشود و ماموران راهنمائی باید در این هنگام متوجه عبور و مرور باشند البته این اتفاق وقتی میافتد که فیلم سینما خوب است وشلوغ میشود پروین -ك

***

تمبر توزیع نمی‌کنند

*معمولا باید هر جا که صندوق پست گذاشته‌اند تمبر هم وجود داشته باشد یعنی پستخانه باید تمبر توزیع نماید ولی اینکار انجام نمیشود و منکه مغازه ام کنار یکی از این صندوقها قرار دارد باید مدتی وقتم را صرف خرید تمبر از پستخانه کنم .
مغازه من در خیابان ایرانشهر واقع است
محمود -بیداری

***

برق ۴۵ ولتی

*برق خصوصی خیابان گلشن اول شب ۴۵ ولت است الان که دارم بشما تلفن میکنم «ولتمتر» در دست دارم شش ماه پیش صاحب کارخانه برق شهاب در یك کنفرانسی که برای اهالی داد گفت‌پانزده روز دیگر موتور خریده‌ایم و برق شما درست خواهد شد همانطور که گفتم شش ماه از تاریخ کنفرانس میگذرد هنوز پانزده روز موردبحث نیامده است . عباس شایسته

***

درد دلها ، مشاهدات ، پیشنهادها ، سؤالات ، شکایات وخبرها از زندگانی روزانهٔ مردم

چراغ‌موشی برای روشنائی

*چراغ موشی از برق فروزان پر نور تراست و این واقعا مسخره است که ما در عصر اتم زندگی کنیم ولی از چراغ موشی استفاده نمائیم . مهندس یعقوبی

***

این خیابان چراغ ندارد

*خیابان پیروز در جنوب دانشگاه جنك چراغ برق نداردوهمیشه شبها تاریك است شاهرخ‌ایرانپور

***

خیابان درتاریکی مطلق

*پشت بیمارستان پهلوی خیابانی است که به کارخانه برق آلستوم منتهی میشود ولی این خیابان شبها در تاریکی مطلق فرو میرود . ناصر -کاتوزیان

***

فکری بحال معلمین منتقل‌شده‌بکنید

* فرهنك استان عدهٔ زیادی از معلمین شهرستانها را به تهران منتقل کرده است ولی با این تعهد که تا پیدایش اعتبار بیش از ۳۰۰۰ ریال نگیرند چون هزینه زندگی بالاترازاین وجه ناقابل است خوبست زودتر فکری بحال ما بشود .
پرویز -م

***

شهرداری شهر ری کمك نمیکند

در شهر ری فقط یك خیابان اصلی وجود دارد اسفالت این خیابان معلوم نیست از چه زمانی بیادگار مانده و در نظافت آنهم‌دقت نمی‌شود با اینکه خود اهل محل حاضرند که پیاده‌روها را اسفالت کنند شهرداری حاضر نیست هیچ نوع کمکی بکند .
غلامعلی تاج‌الدین

***

معمای ارتباط تلفنی باگلپایگان

من متجاوز از ۵ روز است که میخواهم با گلپایگان بوسیله تلفن تماس بگیرم متاسفانه نمیشود وقتی مراجعه می‌کنم میگویند از ساعت سه تا چهار بعد از ظهر وقت مکالمه با گلپایگان است ولی وقتی میروم پس از مدتها معطلی مقامات مسئول اظهار میدارند که رابطه قطع است .
س- امیری

***

برق فیروز کم‌نور است

میخواستم بگویم که این برق فیروز ما را خیلی ناراحت‌کرده خانه من در خیابان ایرانشهر است با اینکه شبها چند لامپ پانصد روشن می‌کنیم با اینحال مجبوریم از چراغ نفتی استفاده‌کنیم .
احسانی

لطفاً یادداشت فرمائید

برنامه امشب

درانجمن ایران وامریکا
سخنرانی توسط پرفسور ارنست مانهایم تحت عنوان : سازمان جامعه امریکا
از ساعت ۵ بعداز ظهر

درکانون دانشجویان
کلوب بحث وانتقاد وانگلیسی

درانجمن ایران وپاکستان
جلسه انجمن ادبی
ازساعت ۵ بعداز ظهر

برنامه فردا

درانجمن ایران وآلمان
بازیهای‌اسکات بریج‌وبینگو
از ساعت ۷ بعداز ظهر

در باشگاه نفت
فیلم سینمائی

درکانون دانشجویان
بازدید اعضاء انجمن از کاخ‌سلطنتی سعدآباد
از ساعت ۹ صبح

درانجمن ایران و پاکستان
بازی لوتو
از ساعت ۶بعداز ظهر

چهارصد خانه برای کارگران

راه‌آهن ساخته میشود

امروز راه آهن دولتی ایران‌اعلام کرد که برای کارمندان و کارگران این بنگاه چهارصد خانه دولتی‌ساخته میشود تعدادی‌ازخانه ها در نزدیکی ایستگاه تهران و بقیه در کرج‌ساخته خواهد شد .

مقامات راه آهن تائید کردند که اولین کلنگ ساختمان این خانه ها بر زمین زده شده است .

سالن جدید

بعلت توسعه خطوط راه آهن و افزایش تعداد قطار های مسافری هنگام ورود و خروج قطار ها در سالن ایستگاه تهران جنجالی بپا می میشود امروز اعلام شد که ساختمان جدید سالن مسافری راه آهن بیست روز دیگر آغاز خواهد شد و پس از پایان ساختمان این سالن مسافرین تفکیك خواهند شد تا آیندگان از یك‌سالن و روندگان از سالن جدید استفاده نمایند .

یك مقام راه آهن امروز بخبرنگار ما گفت که بعلت سرمای بیسابقه هوا از فعالیت کارخانه تراورس بتونی کرج کاسته شده و این کارخانه که قادر است روزانه در حدود یکهزارو دویست‌اصله تراورس تولید کند اکنون روزانه فقط سیصد تراورس بیرون میدهد .

مقامات راه آهن همچنین اعلام داشتند که در خطوط کوهستانی و برف گیر راه آهن برف روبهای پروانه دار بسرویس گذاشته شده تا در صورت نزول برفهای سنگین از انسداد راه جلوگیری نمایند .

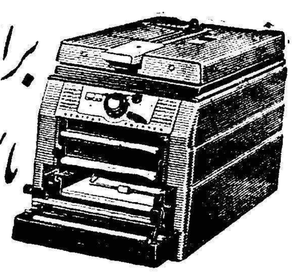

برای رفع احتیاج مؤسسه شما یک ماشین کپیه وریفکس مناسب وجود دارد

KODAK Verifax Copier

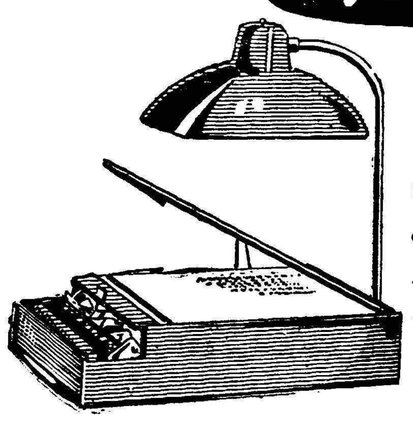

ماشین کپی‌وریفکس کداك بامدلهای‌مختلف متناسب بااحتیاجات هرموسسه اعم ازبزرك یاکوچك‌وجود دارد. ماشین وریفکس کداك میتواند سند - نقشه یاکاغذ خواه چاپی باشد یا دستی - ماشین شده یا نقاشی‌را دراکثررنگها کپیه کند. هریك‌ازکارمندان شما میتواند ماشین وریفکس را درهر نوری بکار انداخته‌ودرمدت دودقیقه شش نسخه‌ازهرسندبگیرد.

بیائید وآزمایش کنید

نمایندگی کداك : میدان مخبرالدوله تلفن ۶۳۵۰۴۳

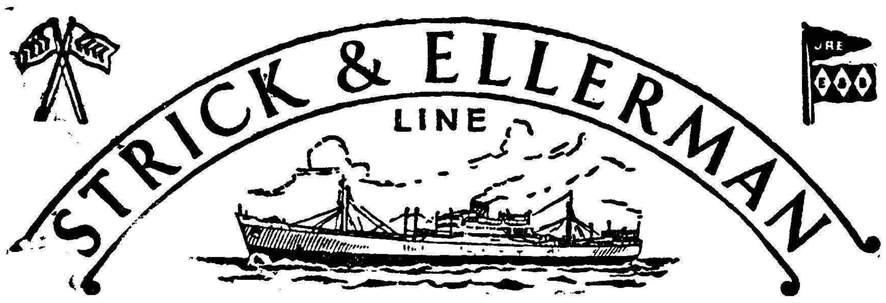

خط کشتیرانی استریك والرمن
سرویس مرتب ازانگلستان وقاره اروپا
حمل مستقیم
به
ایران وسایر بنادر خلیج فارس

کشتی‌ها برای انگلستان و قاره اروپا بار قبول مینمایند وهمچنین برای بنادر دریای قرمز وبنادر دریای مدیترانه درسرراه بار قبول می‌نمایند
(بطور مستقیم یا غیرمستقیم)
برای تعیین نرخ کرایه و سایر مشخصات بآدرس زیر مراجعه فرمائید

FOR FURTHER PARTICULARS APPLY TO:-
FRANK C. STRICK & CO. (BUSRA) LTD.:-
KHORRAMSHAHR BASRA, BAGHDAD.
or to
FRANK C. STRICK & CO. (BUSRA) LTD.
and
S. DORABJEE & SON.
77, Avo. Ferdowsi.
Teheran
Tel: 45357, 404
or to
FRANK C. STRICK & CO. LTD.,
12-20, Camomile Street
LONDON. E. C. 3.

برنامه حرکت کشتی های استریك والرمن از انگلستان

	نام کشتی	تاریخ خروج به‌بندر خرمشهر	تاریخ ورود به‌بندر خرمشهر
از لندن	افغانستان	درحدود ۲۱ ژانویه	ورود به خرمشهر اوایل مارس
	فارسیستان	درحدود ۵ فوریه	ورود به‌خرمشهر نیمه‌اول‌مارس
	سیتی‌اف نیوپورت	درحدود ۵ فوریه	ورود بـه خرمشهر آخر مارس
	تبرستان	درحدود اواسط فوریه	ورود به خرمشهر آخر مارس
	گلستان	درحدود اوایل مارس	ورود به خرمشهر آخر مارس
از لیورپول	کینك‌آرتور	درحدود اوایل‌فوریه	ورود به‌خرمشهر اوایل «مارس»
	بلوچستان	درحدود آخر فوریه	ورود به خرمشهر آخر مارس
از منچستر	اورستان	بارگیری را تکمیل میکند درکاردیف	-
	شهرستان	بارگیری را تکمیل میکند درکاردیف	-
از گلاسکو	شهرستان	بارگیری را تکمیل میکند در کاردیف	-
ازمیدل‌اسبورك	فارسیستان	بارگیری را تکمیل میکند در لندن	-
ازکاردیف	شهرستان	درحدود اوایل فوریه	ورود به خرمشهر آخر مارس
ازگرینچ‌موت	فارسیستان	بارگیری را تکمیل میکند در لندن	-
از آنتورب	تبرستان	بارگیری را تکمیل میکند درلندن	-

جنرال
جهان زیبائی و هنر در صنعت الکتریکی دنیاست
کارخانجات معظم جنرال ژاپن
سازنده عالیترین رادیو - تلویزیون
گرام - ضبط صوت ورادیوترانزیستوری
درجهانست
گانون آگهی مودت

نماینده انحصاری محصولات جنرال ژاپن درایران : شرکت سهامی سهندشت
خیابان شاهرضا مقابل ویلا تلفن ۶۶۴۸۳ - ۶۴۳۳۲
فروشگاه جنرال راه‌آهن مقابل انبار توشه تلفن ۲۳۳۶۵
آ- ۴۰۵۱۲

تبریکات

جناب آقای مظفر امیری
انتخاب شایسته جنابعالی رابنمایندگی مجلس شورای ملی صمیمانه تبریك عرض میکنیم .
ازطرف اهالی ایوانکی شکراله- سعید پازوکی-رحمت سعیدپازوکی

جناب آقای دکترابوالقاسم تفضلی
انتخاب مجدد جنابعالی رابنمایندگی مجلس شورای ملی‌صمیمانه تبریك عرض نموده موفقیت آنجناب را دراه خدمت به میهن عزیز و شاهنشاه محبوب خواهانم .
حاج یزدانی

جناب آقای مظفر امیری
انتخاب جنابعالی رابنمایندگی مجلس شورای ملی دوره بیستم قانونگذاری صمیمانه تبریك عرض میکنم
مرتضی سلیمانی

جناب آقای بهروز افشار دادستان محترم تهران
انتصاب جنابعالی رابه دادستانی تهران صمیمانه تبریك عرض‌نموده ازخداوند متعال توفیق کامل آنجناب رابرای خدمت به‌کشورودستگاه قضائی مسئلت مینمایم .
مدیر شرکت سهامی برق ادیسون -حسین خداداد

جناب آقای دکترصدیق وزیرمحترم ومحبوب فرهنك
حسن انتخاب جناب آقای میراحمد خلیلی رابریاست فرهنك‌ناحیه ۱۵بجنابعالی تبریك عرض مینمایم .
ازطرف کارمندان دبستان نظامیه -سیدمحمدتکوئی‌نائینی

جناب آقای حسین یوسفی
صمیمانه‌ترین تبریکات خود رابمناسبت انتخاب جنابعالی‌بنمایندگی بیستمین دوره قانون گذاری مجلس شورای‌ملی تقدیم میدارد
عیسی‌کهبائی (اسدآبادی) رئیس حسابداری آرد وغله‌اردبیل

جناب آقای ممتاز کفیل محترم وزارت دادگستری
انتصاب آقای بهروز افشار راکه از قضات عالیرتبه وپاکدامن‌وزارت دادگستری میباشد بسمت دادستانی تهران بجنابعالی تبریك میگوئیم
اکبر پیروی -محمود پیروی - عباس پیروی

جناب آقای مهندس افراسیاب کیا
صمیمانه‌ترین تبریکات خودرا بمناسبت انتخاب آنجناب‌بنمایندگی مجلس شورایملی تقدیم موفقیت‌بیشتر جنابعالی راآرزومندم
آ-۳۶۶۲۱ **مهندس اخوان**

انتصاب جناب آقای احمدخلیلی رابریاست ناحیه ۱۵ فرهنگی تبریك عرض میکنیم.
آ-۳۶۶۱۵ **ابراهیم‌رهبری‌نژاد -ابوالحسن حقیقی**

جناب آقای دکتر غفاری
انتصاب جنابعالی رابسمت معاونت فنی وزارت بازرگانی تبریك عرض مینماید
محسن زاده

جناب آقای وزیر محترم‌دادگستری
حسن انتصاب جناب آقای بهروز افشار یزدی که از اشخاص شریف وپاکدامن کشور میباشند بسمت دادستانی تهران به‌آن‌جناب صمیمانه تبریك عرض مینمایم
حاج سیدمحمد علی‌رشیدی

دوست محترم جناب آقای بهروز افشار
انتصاب وارتقاء آن وجود عزیز رابه سمت دادستان تهران‌بحضرت عالی وکلیه دودمان شریف واصیل افشاربویژه آقایان‌احمد افشاروحسین افشار و دکتر افشار وایرج افشار تبریك عرض نموده توفیق خدمت می‌طلبد .
مؤید رستم خدابخش - دکتر سهراب خدابخشی

جناب آقای افجه‌ای
انتصاب شایسته جنابعالی را بریاست اداره کل روابط فرهنگی بسازمان برنامه تبریك عرض نموده توفیق آنجناب را در راه خدمت بفرهنك از خداوند مسئلت می‌نمائیم.
دکتر کریمی نژاد -سید ضیاء رضوی -سید محمودتهامی-عطاءاله ورعی -سمیررضائی -سید سلیمان رسولی نژاد

اهالی محترم شهرستان اردستان وزواره
باکمال افتخار انتخاب جناب آقای سیدمحمد باقرنیری رابنمایندگی بیستمین دوره تقنینه بعموم همشهریان عزیز از راه دور بدینوسیله‌تبریك عرض نموده و اضافه مینماید این حسن انتخاب که مایه سربلندی‌مردم آن سامان است در خورتمجید و تحسین میباشد وفکر عالی وعلاقه نهائی فردفرد اهالی را به‌آب وخاك خود به‌ثبوت میرساند.
ازبروجن -اراداتمند مردم روشنفکر اردستان سیدمحمد علی مقدس طباطبائی
آ-۴۰۴۹۶

جناب آقای سیدمحمد باقرنیری
انتخاب آن سرور معظم را بنمایندگی مجلس شورای ملی‌تبریك سلامتی و موفقیت حضرت عالی وفامیل‌محترم را ازخداوندخواهانم
آ-۳۶۶۷۳ **سید محمدعلی شاه مرادی**

جناب آقای سیدمحمد باقرخان نیری
انتخاب آن سرور معظم را بنمایندگی مجلس شورای ملی‌تبریك سلامتی و موفقیت حضرت عالی وفامیل‌محترم را ازخداوندخواهانم
آ-۳۶۶۷۳ **سید محمد شاهمرادی**

جناب آقای فرود شهردار محترم تهران
ساکنین‌خیابان مخصوص حسن انتصاب جناب آقای امیری راکه ازصاحبمنصبان قدیمی وفعال شهرداری هستند بریاست برزن ۱۰ به جنابعالی وجناب آقای فرهاد پورمدیریت کل امور شهر تبریك گفته وموفقیت ایشان رادرانجام اصلاحات اینحدود خواستاریم.
سید مجتبی سادات موسوی -غلامرضا زندی کرمانی - رضاعباسی نژاد -حسن شالیها - اسداله اشرفی -هاشم نوروزی
آ-۳۶۶۶۷

جناب آقای حسین فلسفی
قضات استیناف مرکز انتخاب جنابعالی را به‌نمایندگی مجلس شورای ملی صمیمانه تبریك میگویند .
بهمن نیاکان -ابوالقاسم نصیر هرندی - محسن شفائی - قاسم رئیسیان -تقی خزاعی -حسین نجفی -جواد توفیقی - علی محمد مبشر- محمد علی شیرازی - منوچهر فرید - یداله معینی -عبداله فرشاد -احمد چوبك -کیائی وسکوئی -حسین گرکانی- جهانگیر فیلسوفی - عاکف طالب بیگی - منوچهر طلیعه -علی آراد -معین -ناصر مجاهدی - علی خردمند -منصور راستین
آ-۳۶۶۶۳

جناب آقای میراحمد خلیلی
انتصاب جنابعالی رابریاست ناحیه ۱۵ فرهنگی تبریك گفته و موفقیت شمارا خواستاریم.
آ-۳۶۶۴۹ **کارکنان دبستان ودبیرستان برهان**

جناب آقای سیدباقرنیری
انتخاب حضرتعالی رابنمایندگی دورهٔ بیستم مجلس شورای ملی تبریك عرض مینمایم.
آ-۳۶۵۹۳ **شریعت حاج سید جوادی**

۷ روز فرصت و ۷۷ هزار تومان جایزه

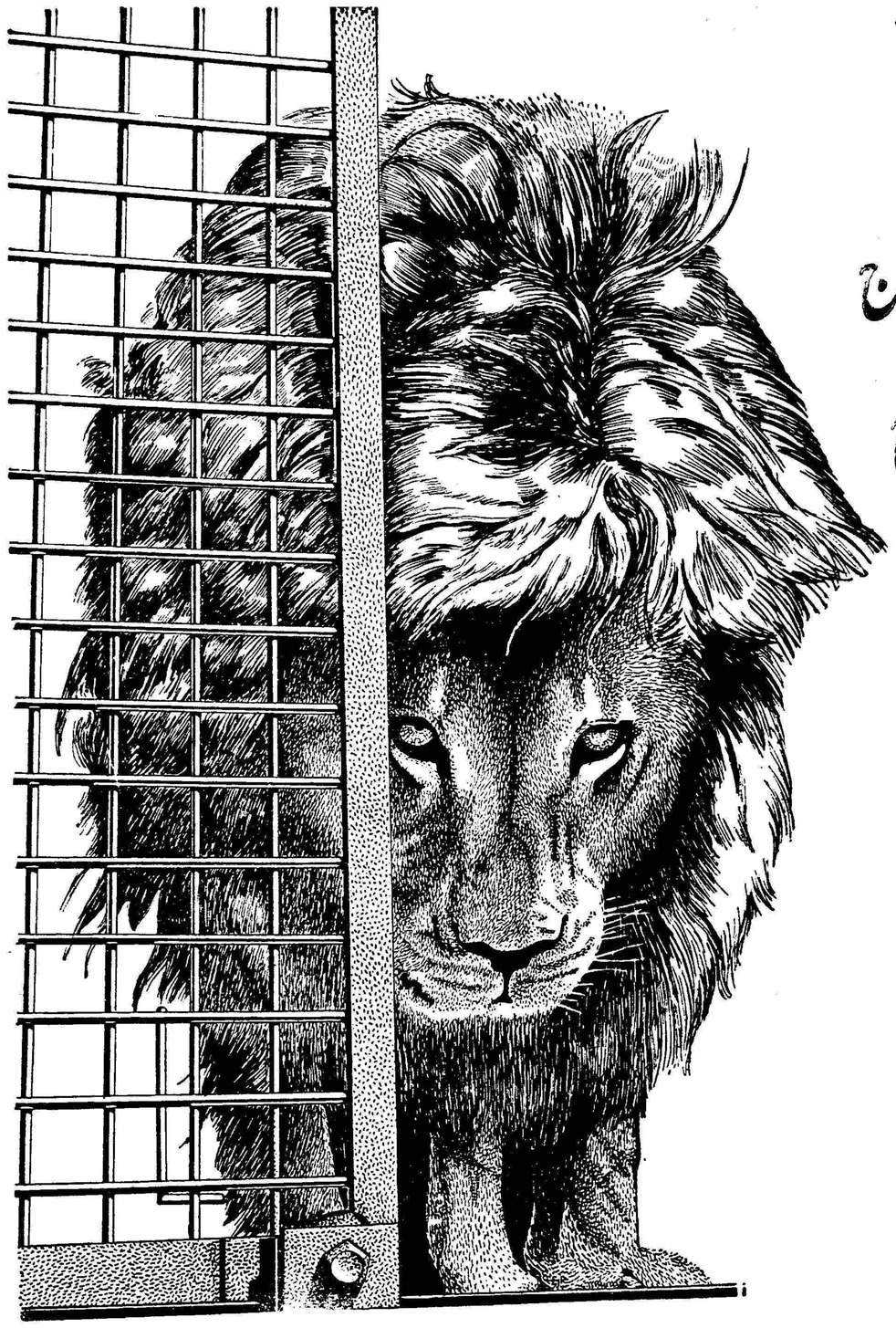

آنچه شیران را گذرو به مزاج
احتیاج است احتیاج

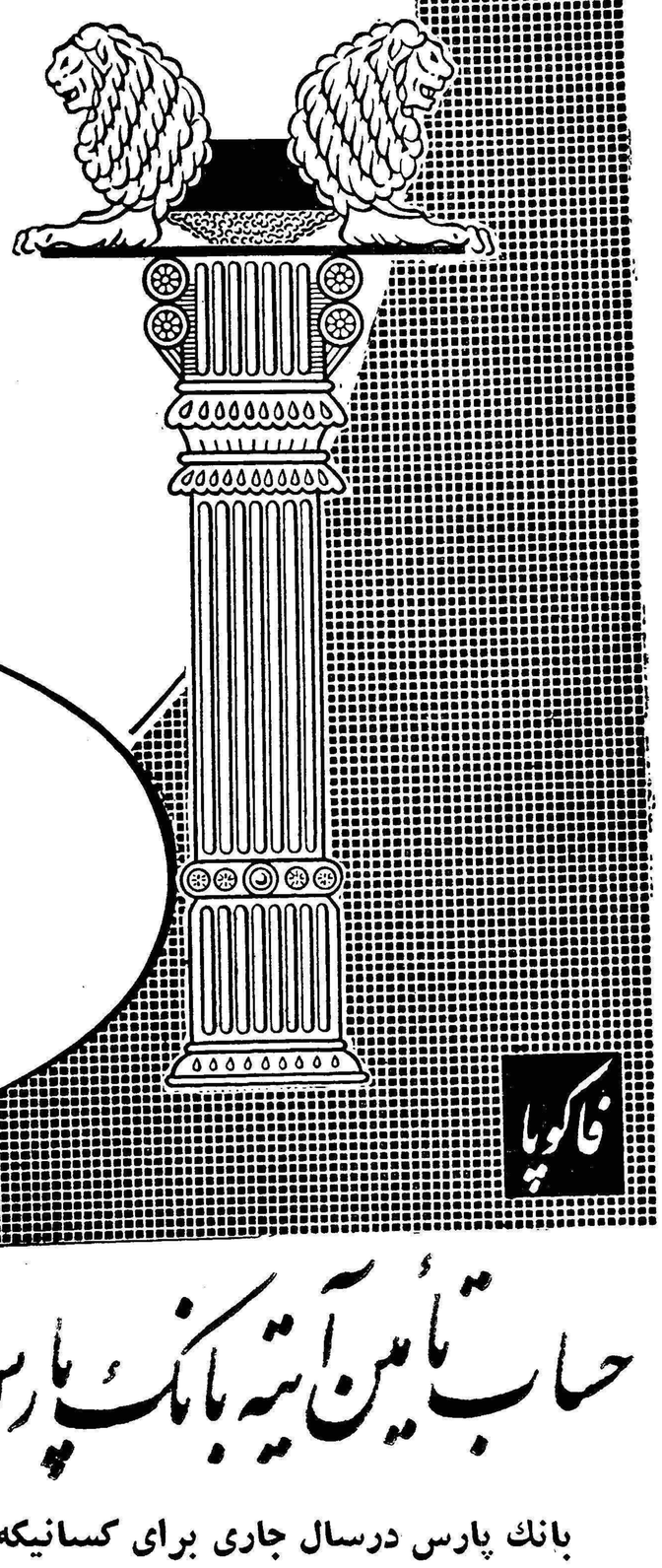

اگر بفکر تأمین آتیه خود باشید
هرگز محتاج نمی شوید

فاکوپا

حساب تأمین آتیه بانك پارس در روزگار نیازمندی پشتیبان شماست

بانك پارس درسال جاری برای کسانیکه تا تاریخ ۱۵ بهمن در بانك پارس حساب تامین آتیه داشته باشند

یك جایزه ۷۷۷۷۷۷ ریالی و۵جایزه ۱۱۱۱۱۱ ریالی تقدیم میدارد

با پرداخت فقط ۱۰۰ ریال میتوانید در یکی ازشعب زیر حساب‌تامین آتیه باز کنید

شعب تهران
شعبه مرکزی خیابان فردوسی
شعبه بازار خیابان بوذرجمهری
شعبه سعدی خیابان سعدی جنب ایران‌تور
شعبه حاجب‌الدوله تیمچه حاجب‌الدوله
شعبه میدان غرب خیابان رباط‌کریم
شعبه‌نازی‌آباد خیابان نازی‌آباد مقابل‌کشتارگاه
شعبه باغ جنت خیابان باغ جنت
شعبه هدایت خیابان هدایت چهارراه خیام
شعبه فروشگاه فردوسی
شعبه قوام‌السلطنه خیابان قوام‌السلطنه

شعب شهرستانها
شیراز
رشت
مشهد
کرمانشاه
اصفهان
دزفول
اهواز
آبادان
خرمشهر
خمین

ساعات کار
صبح‌ها از ساعت ۸وربع الی ۱۳
بعداز ظهرها از ساعت ۴ الی ۸

چهارشنبه ۱۲ بهمن وجمعه ۱۴ بهمن
از ساعت ۸وربع الی ۸ شب یکسره

درحضور والاحضرت شاهپور غلامرضا پهلوی

اولین مسابقه پیاده روی در ایران برگزار شد

«سرحدجانی» قهرمان اولین مسابقه پیاده‌روی ایران شد

به قهرمانان نفرات اول تا چهلم جوایزی اهدا میشود

بعد از ظهر دیروز برای اولین بار در ایران بزرگترین و جالبترین مسابقه پیاده روی باشرکت ۱۰۰ نفر از قهرمانان ورزیده درحضور والاحضرت شاهپور غلامرضا پهلوی ریاست‌عالیه کمیته ملی المپیك ایران و جمعی از شخصیت های ورزشی کشور برگزار گردید.

ازدحام بیسابقه

از ساعت نیم بعد از ظهر دیروز دسته دسته ورزشکاران شرکت کننده در مسابقه پیاده روی باشتاب هرچه تمامتر خودرا بمقابل سالن ورزشی دانشگاه میرساندند . رفته رفته‌تعداد تماشاچیان وشرکت کنندگان‌درمسابقه بوعد بجشم میخوردند.. ساعت ۲ بعد از ظهر شرکت کنندگان و داوران مسابقه در کیلومتر ۱۵ جاده کرج خودرا آماده مسابقه نمودند

ورودوالاحضرت

ورزشکاران شرکت کننده بالباس های رنگارنك وزیبای خوددرمحوطه‌ای مخصوص بگرم کردن بدن خودپرداخته بودند و از طرفی داوران مسابقه که همگی از دانشسرایعالی رشته تربیت بدنی بودند نیز بالباسهای اونیفورم خود جلوه خاصی بمسابقه بخشیده بودند. ساعت ۲و بیست دقیقه بعداز ظهر بودکه اتومبیل حامل والاحضرت ابراز احساسات از مقابل صف قهرمانان و داوران عبور کردند . آنگاه مقدمات شروع مسابقه پیاده‌روی‌انجام‌شد و از حضورواالاحضرت شاهپور غلامرضا پهلوی‌ریاست‌عالیه کمیته ملی المپیك ایران تقاضا گردید که اولین مسابقه پیاده‌روی را در ایران باشلیك طپانچه افتتاح بفرمایند . ساعت ۲ر۵ بعد از ظهر والاحضرت با بصدا درآوردن‌طپانچه اولین و بزرگترین مسابقه پیاده‌روی را افتتاح فرمودند .

والاحضرت شاهپور غلامرضا پهلوی پس‌از اهداء جوائز قهرمانان

در مقابل سالن دانشگاه زیادترمیشد. از فاصله ۴۰۰ متری نمایان شد بلافاصله قهرمانان وداوران ومدعوین صف آرائی کردند ووالاحضرت‌شاهپور غلامرضاپهلوی درمیان‌ابراز احساسات شدید مدعوین وورزشکاران ازاتومبیل پیاده شدند .

افتتاح مسابقه

ابتدا آقای عباس مسعودی مدیر موسسه اطلاعات بوالاحضرت خیر-مقدم عرض کرد و سپس گزارش مختصری از چگونگی مسابقات مقدماتی و نهائی بعرض والاحضرت رسید در اینموقع والاحضرت‌درمیان خورد . صدای بلندگو اعلام‌داشت که قهرمانان برای تجدیدقوای‌خود می توانند در حین عبور از لیوان های مملو اوملتین استفاده کنند هریك از قهرمانان با برداشتن یك لیوان اوملتین گرم بمسابقه خود ادامه دادند .

قهرمانان یکی پس‌از دیگری با فواصل صد متر به صد متر درحال ادامه و انجام مسابقه بودند.تااینکه رفته رفته به میدان ۲۴ اسفندنزدیك شدند افراد دژبان میدان ۲۴اسفند و خیابانهای شاهرضا و پهلوی و بلوار کرج را بطرز جالبی تحت‌نظر گرفته‌بودند.ساعت‌چهارو نیم‌بعد از ظهراولین‌اکیپ قهرمانان‌پیاده‌روی‌با نظم خاصی در میان ابراز احساسات مردم وارد میدان ۲۴ اسفندشدند. درتمام طول راه خیابان شاهرضا و پهلوی اول بلوار کرج تماشاچیان دردوطرف خیابان قهرمانان خسته پیاده‌روی را تشویق میکردند.

در هتل امپایر

والاحضرت شاهپور غلامرضاپهلوی پس‌از افتتاح مسابقات و بازدیداز جریان خط سیر مسابقه بلافاصله به‌خط انتهای مسابقه تشریف برده ودر هتل امپایر باستراحت‌پرداختند

ساعت چهارو چهل وپنجدقیقه بعداز ظهر بودکه‌ماشین پلیس‌ورود قهرمانان رابه بلوار کرج اطلاع داد. در اینموقع والاحضرت باتفاق همراهان در بالکن هتل مستقر گردیدند و منتظر ورود قهرمانان به‌انتهای خط پایان مسابقه شدند.

قهرمانان اول و دوم مسابقه در میان ابراز احساسات شدیدی خط پایان مسابقه را پشت سرگذاردند وبلافاصله برای استراحت به‌داخل هتل راهنمائی شدند. قهرمانان‌یکی پس‌از دیگری به خط پایان مسابقه نزدیك می‌شدند وپس‌از ثبت نمرات ردیف آنان بداخل هتل راهنمائی میشدند .

اهداء جوائز

ساعت ۵بعدازظهر والاحضرت شاهپور غلامرضا پهلوی ریاست عالیه کمیته ملی المپیك ایران جوائز قهرمانان او لودوم و سوم مسابقه را اهداء فرمودند.

ساعت ۵وده دقیقه بعدازظهر والاحضرت درمیان ابراز احساسات تماشاچیان محوطه بلوار کرج را ترك نمودند.

وبدین ترتیب اولین مسابقه پیاده روی دراپران باشکوه خاص بپایان رسید.

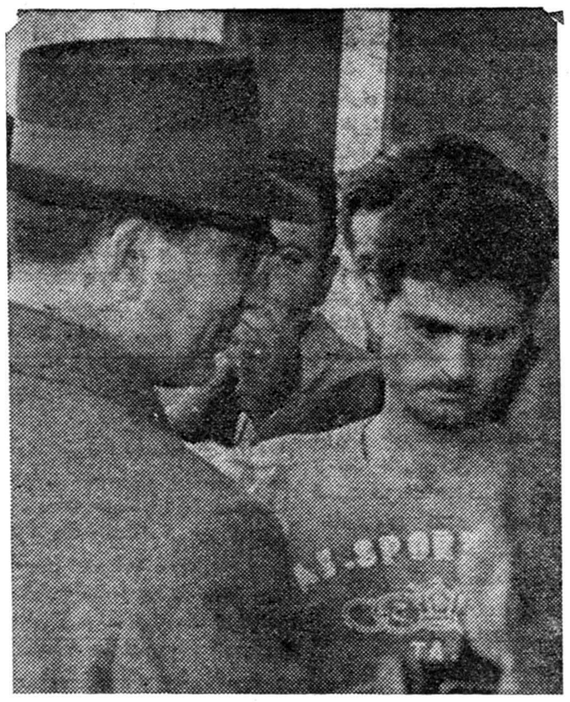

والاحضرت شاهپور غلامرضا پهلوی هنگام اهداء جائزه هاشمی قهرمان دوم مسابقه

جایزه به ۴۰ قهرمان

ازطرف موسسه اومالتین به‌چهل نفر قهرمانان مسابقه پیاده روی هدیه‌هائی داده خواهد شد بدین منظور اسامی قهرمانان اول تاچهلم مسابقه یادداشت گردیده است و قرار است این هدایادر محل‌باشگاه اطلاعات توزیع گردد.

ازطرف فروشگاه بزرك ورزشی آلب چهارعدد راکت تنیس بسازمان ورزشی اطلاعات ارسال شد که‌جهت قهرمانان اول تاچهارم مسابقه در نظرگرفته شده است. این‌جوائز ورزشی نیز در مراسم توزیع‌جوائز

* * *

در مسابقه دیروز کمپانی موتور سیکلت وسپا تعداد ۸ دستگاه‌موتور در اختیار داوران مسابقه گذاشته بود که در بر گزاری مسابقات بسیار مفید و ضروری بود ما از همکاری نمایندگی وسپا در ایران بدینوسیله تشکر میکنیم .

کمپانی وسپا در المپیك ۱۹۶۰ رم نیز تعداد زیادی وسپا در اختیار قهرمانان و خبرنگاران قرار داده بود ضمنا جا دارد که از مهمان‌نوازی کار کنان هتل امپایر بخصوص مدیر هتل امپایر که در مراسم دیروزنهایت همکاری را با سازمان ورزشی اطلاعات نموده‌اند سپاسگزاری کنیم .

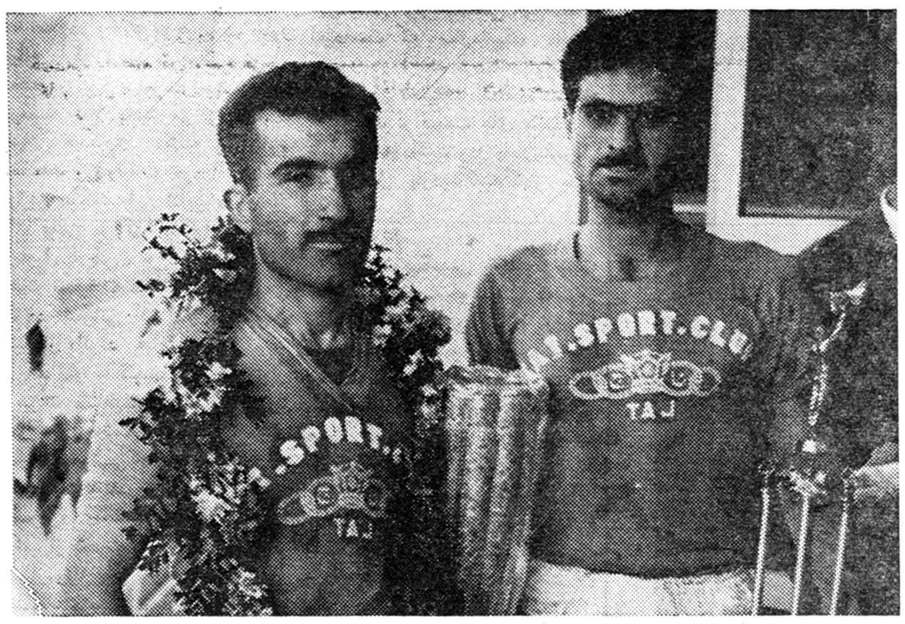

سرحدجانی و حامد هاشمی قهرمانان اول ودوم مسابقه پیاده‌روی درکنار یکدیگر

همکاران با ارزش‌ما

برای انجام اولین مسابقه پیاده روی درایران ماهمکاران بسیار با ارزشی داشتیم که مارا درانجام این مهم مساعدت و یاری نمودند . سازمان ورزشی اطلاعات بدینوسیله مراتب‌سپاسگزاری وحقشناسی خودرا نسبت بسازمان‌ها و شخصیت‌های ارجمندی‌که بانهایت جدیت و صمیمیت وسائل کار این سازمان و موجبات تشویق و ترغیب مارا فراهم ساختند تقدیم میدارد.

ماگرچه نمیتوانیم در این چند سطر از زحمات وکوششهای‌آنان اظهار امتنان نمائیم ولی ذکر اسامی آنان نشانه حقشناسی و سپاسگزاری ماست :

تیمسار سپهبد عزیزی فرمانده کل ژاندارمری کشور-تیمسار سپهبد عمیدی رئیس سازمان تندرستی -تیمسار سرلشگر امیر صادقی فرمانده قرارگاه کل دژبان - تیمسار سرلشگر میر افضلی رئیس بهداری ژاندارمری -تیمسارسرتیپ مبصر رئیس پلیس‌تهران- آقای حاج عظیمی مدیر کل سازمان تندرستی - سر کار سرهنك وثیق رئیس اداره راهنمائی و رانندگی - سرکار سرهنك خسروانی رئیس سازمانهای ورزشی تاج ورئیس‌ناحیه یك ژاندارمری -سرکار سرهنك اسعدی معاون ناحیه یك ژاندارمری - سرکار سرهنك ایروانی دبیر فدراسیون فوتبال - سرکار سروان جاویدپور افسر ورزشی دژبان و سرپرست انتظامات مسابقه - آقای دکترزاهدی پزشك سازمان تندرستی - وکلیه افسران و افراد سازمانهای پلیس دژبان ، ژاندارمری -راهنمائی و رانندگی .

سازمان ورزشی اطلاعات همچنین از آقای دکتر گدیس استاد تربیت بدنی دانشسرایعالی و دانشجویان دانشسرایعالی که داوری مسابقه را بعهده داشتند نهایت سپاسگزار است .

اسامی قهرمانان اول تاچهلم

قهرمانانیکه مقام اول تا چهلم مسابقه را بدست آوردند بترتیب عبارتند از :آقایان سر حدجانی‌بارکورد ۱ر۴۰۲۶ساعت مقام اول حامد هاشمی بارکورد ۱ر۴۰۲۹ ساعت نفر دوم‌مظهری سوم و آقایان مختار مهدیزاده فیروز وثوقی ، سید محمد قطبی هوشنك تنومند ، میرزا حیدری ، صادق کردبچه ، پورکاوه ، منوچهر افشار ، جمشید وفائی، کشافی، ابوالقاسم خسروی نژاد ، خسرو محمد قلجه‌ای ناصر قلی‌شاه کریمی ،بهروز صحبتی ، ایرج گلپاگون ،پرویز خاقانی، محمود اکبری ، رضا کمال آبادی ،علی عباسی ، جهانگیر زمانی تهرانی ، حسن برادران، علی‌ابراهیمی ،منوچهر نامدار، احمدکیان پرور، رستم مهربان ، حسن ظفربخشیان ، هادی‌مشاقی، حسین‌کاوه، محمد حسن ابن‌احمدی ، احمد علی یزدان پناه ، غلامحسن بهرامی، حسن شکوه معیر، اکبردرودیان موسی مختاری ، عباس کوسه‌و اسماعیل شاکر بترتیب مقام چهارم تاسی‌و نهم مسابقه را بدست آوردند .

قهرمانانیکه اسم آنان دربالا ذکرشده است قهرمانان اول‌تا چهلم اولین مسابقه پیاده روی درایران میباشنددر شماره آینده روز توزیع جوائز درباشگاه اطلاعات باستحضار ،قهرمانان خواهد رسید .

حرکت قهرمانان

۱۰۰ قهرمان ورزیده با اراده‌ای مستحکم با برداشتن گامهای سریع بمبارزه بایکدیگر پرداختنداتومبیل اداره پلیس پیشاپیش قهرمانان در حرکت بود . اتومبیل داوران و مدعوین‌وموتو سیکلت‌های‌مخصوص داوران که از طرف کمپانی وسپا برای داوران مسابقه در نظرگرفته شده بود جلوه خاصی بمسابقه‌پیاده-روی بخشیده‌بود . دراینموقع‌صدای آژیر اسکورت والاحضرت‌قهرمانان را متوجه ساخت که والاحضرت برای بازدید جریان مسابقه نزدیك میشوند قهرمانان پیاده‌روی بادیدن والاحضرت ورزشدوست که‌باتشریف فرمائی خود موجبات‌تشویق‌قهرمانان را فراهم ساخته بودند بسرعت و فعالیت خود افزودند . و مرتباسعی مینمودند باسبقت بر یکدیگر ردیف اول مسابقه را از آن خود سازند . جلال و شکوه مسابقه پیاده‌روی بحدی زیاد بود که‌تماشا-چیان را به تعجب واداشته بود .

در طرفین جاده کرج اجتماع انبوهی از تماشاچی برای تشویق قهرمانان پیاده روی بوجود آمده بود رفته رفته سنك های کیلومتر یکی پس از دیگری پشت سر قهرمانان قرار می‌گرفت تا اینکه قهرمانان به نزدیکی سه‌راه‌مهرآباد رسیدند

تجدید قوا

در سه‌راه مهرآباد قهرمانان درست ۱۰ کیلومتر از مسابقه را پیموده بودند بدن آنان کاملاخسته بود و احتیاج مبرمی بنوشیدنی‌گرم داشتند . دراینموقع میز مخصوص نوشابه گرم اوملتین از دوربچشم

صحنه‌ای از مسابقه پرهیجان پیاده‌روی درخیابان شاهرضا

اتومبیلهای جیپ اداره دژبانی و ژاندارمری ارتش که برای همکاری‌با سازمان ورزشی موسسه اطلاعات‌آمده بودند نمای کاروان را زیباتر ساخته بود. در طول راه جاده کرج درفواصل ۱۰۰ متر به ۱۰۰ متر افراد ژاندارمری از طرف اداره ناحیه یك‌ژاندارمری مستقر شده بودند درکیلومتر۱۵ جاده کرج انبوهی از مدعوین‌که‌برای شرکت در مراسم افتتاح مسابقه حضوریافته

سخنرانی درتالار دارالفنون

بدعوت وزارت فرهنك از ساعت پنج بعداز ظهر روزچهارشنبه‌دبیران دوره اول دبیرستانهای تهران در تالار دارالفنون حضور یافتند . در این جلسه آقای دکتر علیمحمد کاردان‌دانشیاراموتربیتی‌دانشسرای عالی درمورد پرورش استعداد دانش آموزان سخنرانی جالب و مفیدی ایراد کرد . بقیه سخنرانی ایشان بروز چهارشنبه ۱۹ بهمن ماه‌درتالار موزه ایران باستان موکول شد و قرار شد در جلسه بعد یك حلقه‌فیلم تربیتی نیز نمایش داده شود .

درانجمن ایران وپاکستان

بطوریکه در اخبار فرهنگی روز چهارشنبه پنجم بهمن ماه باطلاع خوانندگان گرامی رسید روز سه شنبه یك جلسه ادبی در محل انجمن روابط فرهنگی ایران و پاکستان با حضور آقایان دکتر صدیق وزیر فرهنگ ، نوری اسفندیاری سفیر کبیر جدید ایران در پاکستان تشکیل شد .

در این عکس از راست بچپ آقای دکتر عرفانی وابسته فرهنگی پاکستان آقای دکتر صدیق وزیر فرهنگ ، خانم دکتر کاظمی نایب رئیس انجمن ، خانم دکتر عرفانی و آقای حجازی رئیس انجمن دیده میشوند .

نمایشگاه خراسان

ازفردا غرفه‌های نمایشگاه تنظیم میشود

سال آینده نمایشگاه آذربایجان تشکیل خواهد شد

علیاحضرت ملکه انگلستان ازنمایشگاه خراسان بازدید میکنند

بطوریکه از اداره کل موزه ها و فرهنك عامه هنر های زیبای کشور اطلاع میدهند صبح فردا وسائل تهیه شده برای نمایشگاه بزرك خراسان بمحل ساختمان جدیدموزه مردم شناسی حمل میگردد .

آقای ضیاء پور رئیس اداره نمایشگاههای اداره کل موزه ها و فرهنك عامه هنر های زیبا اظهار داشت : بلافاصله تنظیم غرفه ها شروع خواهد شد اما حداقل‌یکماه وقت میخواهد که‌غرفه‌های‌نمایشگاه آماده گردد و مادر این مدت شبانه روز کار خواهیم کرد .

آقای بامشاد رئیس اداره کل موزه ها و فرهنك عامه به خبرنگار ما گفت :

نمایشگاه خراسان که‌بسیارجالب تهیه شده است بدست شاهنشاه و علیاحضرت فرح پهلوی در اوائل اسفند ماه‌افتتاح‌خواهد شد . ممکن است در مراسم افتتاح علیاحضرت ملکه انگلستان نیز حضور داشته باشند در غیر اینصورت میهمانان شاهنشاه از نمایشگاه خراسان درحین اقامت خود در تهران دیدن خواهند کرد .

اداره نمایشگاهها

این اداره از بدو تاسیس چند نمایشگاه در داخل و خارج کشور ترتیب داده است که با استقبال مردم مواجه شده‌است .

بطوریکه از نمایشگاه گیلان که درسال گذشته بدست والاحضرت شاهدخت شمس‌پهلوی‌افتتاح‌گردید طی ۴۰ روز در حدود ۹۰ هزارنفر از افراد پایتخت دیدن کردند .

این اداره تاکنون سه بار هیئت-هائی بنواحی خراسان اعزام داشته است تا اشیاء لازم برای نمایشگاه خراسان را گرد آوری نمایند .

اشیائیکه برای نمایش‌جمع‌آوری میشود پس از پایان هر نمایشگاه در موزه بزرك مردم شناسی که ساختمان آن هنوز کاملا باتمام نرسیده است ذخیره‌می‌شود و بااین ترتیب در آینده می‌توان به آسانی صحنه های جالبی از زندگی مردم نواحی مختلف‌کشور را در یك‌محل دید کلیه ایلات و قبائل خراسان در موردتهیه‌مواد لازم‌برای‌نمایشگاه با مامورین اعزامی صمیمانه‌همکاری نمودند و قرار است برای افتتاح نمایشگاه بخرج روسای ایلات عده‌ای از هنرمندان محلی به تهران بیایند و در نمایشگاه بزرك‌خراسان در غرفه های مخصوص شرکت نمایند .

ممکن است این نوع‌نمایشگاهها در سایر نقاط کشور نیز تشکیل شود و نمایشگاه سال آینده که‌در تهران تشکیل خواهدشدازاستان آذربایجان خواهد بود .

آقای بامشاد اظهار داشت ورود بنمایشگاه بزرك خراسان پس از افتتاح برای عموم آزاد خواهدبود.

بازدید مردم از کارهای عمرانی

تحقیق درجو زمین وروابط زمین باکرات آسمانی

درمؤسسه ژئوفیزیك ایران انجام میشود

● دراین مؤسسه دانشمندان ایرانی و اروپائی به خدمات مهمی اشتغال دارند .

ساعت نه‌روز پنجشنبه گذشته چهل‌ودومین برنامه بازدید مردم‌از پیشرفتهای مملکتی‌اجرا شد.بموجب این برنامه که از طرف دفتر فنی انتشارات و رادیو با همکاری اداره انتشارات دانشگاه تهران تنظیم‌یافته بود صدوبیست تن از نمایندگان طبقات مختلف مردم پایتخت از موسسه ژئوفیزیك دانشگاه تهران دیدن کردند.

موسسه ژئوفیزیك واقع در کوی امیرآباد نخست آقای‌ابوالفضل مرعشی سخنگوی دانشگاه ضمن توضیحات خوداظهار داشت.موسسه ژئوفیزیك دانشگاه تهران که‌اخیرا تاسیس شده است مجهز به‌آخرین وسایل علمی موجود در جهان است ویکی از موسساتی است که‌بتازگی دردانشگاه تهران بوجود آمده‌است ومن اینك ازآقای دکترکشی‌افشار رئیس این موسسه خواهش میکنم که‌توضیحات کافی درباره آن به اطلاع شمابرسانند.

سپس آقای دکترکشی افشار رئیس موسسه ژئوفیزیك و استاد دانشگاه پشت تریبون قرار گرفته واظهار داشت: موسسه ژئوفیزیك دانشگاه تهران که در اردیبهشت ماه سال جاری توسط بندگان اعلیحضرت همایون شاهنشاهی افتتاح وشروع بکار آن‌رسما اعلام گردید یکی از مراکز تحقیقاتی ایران است که در حلقه زنجیری مراکز جهانی قرار گرفته‌و ازلحاظ تکمیل مطالعات زمین از نظر جو زمین وداخل زمین و روابط کره زمین باسایر کرات‌و قسمت‌عمده‌ای از عوامل فیزیکی که در زندگانی ساکنین کره ماه مستقیما یا غیر مستقیما تاثیر بسزائی دارندمشغول مطالعه‌بوده وخلاء موجوده در خاور میانه راکه تاچندین سال پیش محسوس بود پرنموده است . این موسسه فعلا با۴۵ مرکز مشابه جهانی همکاری داشته و نتایج مطالعات و تحقیقات خودرا بین‌آنها توزیع میکند. این نتایج درآرشیو های علمی مراکز اینگونه‌تحقیقات از قبیل پاریس ، توکیو ، واشنگتن جهت تحقیقات محققین بایگانی‌می گردد. شعباتی که فعلا در تهران وشیراز دائرند عبارتند از:

۱ـ ژئو ماگتیسم یا مطالعات تغییرات مغناطیسی۲ـسیسمولوژی‌یا مطالعات‌زلزله‌شناسی ۳ـ گراویمتری یا شناسائی جاذبه وجزرومد زمین ۴ـ فیزیك خورشید ۵ـپایگاه عکس‌برداری از قمرهای مصنوعی درشیراز ۶ـ پایگاه سیسمولوژی شیراز ونیز طبق موافقتی که با دانشگاه مشهد برقرار گردیده قسمت‌های زلزله شناسی‌و مغناطیسی وآستروفیزیك درسالهای آینده در این استان شروع بکار خواهدکرد مرکز موسسه و قسمت های آن درتهران دریك مساحت یکصد هزار متری مستقر گردیده و امید است که درآینده نزدیك شعبات دیگری بدان افزوده گردد.

هزینه‌ای که تابحال از محل اعتبارات دولت وبودجه دانشگاه تهران بمصرف ساختمان‌وتجهیزات رسیده بالغ برسی میلیون ریال میباشد.

پس از پایان سخنان آقای دکتر کشی افشار بازدید از قسمت های مختلف موسسه آغاز گردید و بازدیدکنندگان به‌دسته‌های چند نفری تقسیم شدند و از موسسه ژئوفیزیك دیدن کردند . درقسمت فیزیك خورشیدرصدخانه‌توضیحاتی توسط خانم دکتر تریان رئیس قسمت فیزیك خورشیدی داده شد.

خانم‌تریان گفتند لکه‌هائی که بروی خورشید ظاهر میشد توسط دستگاهی که ملاحظه میفرمائید مطالعه و عکس‌برداری میگردد این لکه‌ها هرکدام شاید چندین‌صد برابر یاهزار برابر قطر زمین‌است و تاثیراتی که این لکه‌ها در روی زمین ودرزندگانی مادارند بسیار مهم‌است تاثیر اشعه خورشید در مورد حوزه های مغناطیسی امواج رادیو تلویزیون و غیره زیاداست و هم‌اکنون تاثیرات عمیقتری که در نشو و نمو موجودات زنده دارد در دست مطالعه است .

درقسمت زلزله شناسی پایگاه مرکزی تهران فعلا ۸دستگاه دقیق مشغول کاراست و ۳ پایگاه دیگر در شرف ایجاد و تهیه است‌وظیفه عملی که موسسه ژئوفیزیکی از نتیجه مطالعات زلزله‌شناسی خواهد گرفت تهیه و تدوین قوانین‌وآئین نامه های ساختمانی است که‌بتواند درمقابل زلزله‌های مخرب پایداری و مقاومت نموده و خسارات مالی و جانی را بحداقل برساند .

خوشبختانه دولت‌ایران بسازمان بین‌المللی زلزله‌شناسی پیوسته و امیداست که سازمانهای مختلف کشور در آینده نزدیك بتوانند از نتایج این تحقیقات استفاده نمایند.

بازدید از قسمت های مختلف تا ظهر ادامه داشت ودر پایان‌پذیرائی گرمی از بازدیدکنندگان بعمل آمد .

نظر مردم

خانم مریم‌قادسی خانه دارنوشته است . بی‌نهایت خوشوقتم که‌امروز ضمن برنامه بازدید مردم از کار های آبادانی کشور از قسمت های مختلف موسسه ژئوفیزیك دانشگاه تهران دیدن کردم مایه خوشوقتی است که‌دریافتم امثال این موسسه در جهان معدود است .

آقای دکتر قهرمان قهرمانی کارمند وزارت امورخارجه نوشته است دردنیائی که دانش و تکنیك برآن حکومت میکندایجادموسسات علمی برای ادامه حیات واستقلال کشور ضرورت دارد. بنیادتاسیسات علمی کشور کهنسال و باستانی ما بالنسبه باقدامات دیگری که در زمینه پیشرفت مملکت صورت‌گرفته است جوانتراست .

۷ روز فرصت ۷۷ هزار تومان جایزه

جان پدر آسوده بخواب

حساب تأمین آتیه بانك پارس

برای همیشه پشتیبان تست

فاکوپا

بانك پارس درسال جاری برای کسانیکه تا تاریخ ۱۵ بهمن در بانك پارس حساب تامین آتیه داشته باشند

یك جایزه ۷۷۷۷۷۷ ریالی و ۵ جایزه ۱۱۱۱۱۱ ریالی تقدیم میدارد

باپرداخت فقط ۱۰۰ ریال میتوانید دریکی ازشعب زیر حساب تامین آتیه بازکنید

شعب تهران

شعبه مرکزی خیابان فردوسی
شعبه بازار خیابان بوذرجمهری
شعبه سعدی خیابان سعدی جنب ایران‌تور
شعبه حاجب‌الدوله تیمچه حاجب‌الدوله
شعبه میدان غرب خیابان رباط‌کریم
شعبه‌نازی‌آباد خیابان نازی‌آباد مقابل‌کشتارگاه
شعبه باغ جنت خیابان باغ جنت
شعبه هدایت خیابان هدایت چهارراه خیام
شعبه فروشگاه فردوسی
شعبه قوام‌السلطنه خیابان قوام‌السلطنه

شعب شهرستانها

شیراز
رشت
مشهد
کرمانشاه
اصفهان
دزفول
اهواز
آبادان
خرمشهر
خمین

ساعات کار

صبح‌ها از ساعت ۸وربع الی ۱۳

بعداز ظهرها از ساعت ٤ الی ۸

چهارشنبه ۱۲ بهمن وجمعه ۱٤ بهمن

از ساعت ۸وربع الی ۸ شب یکسره

آ ـ ٤۰٤۸۸

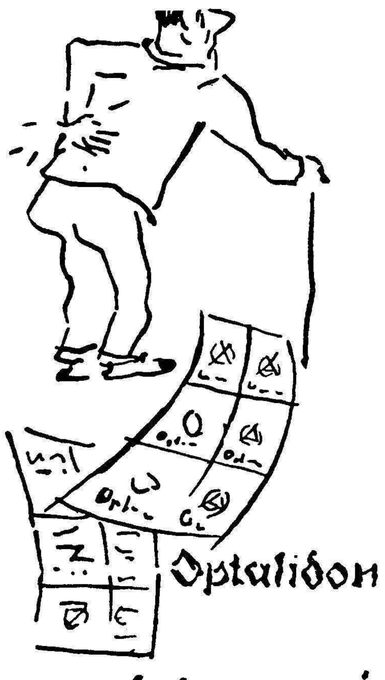

اپطالیدون ساندوز محصول سویس

اپطالیدون ساندوز را فقط درکاغذهای زرورقی‌که دارای علامت مخصوص ساندوز است خریداری فرمائید.

بیاری خداوند متعال

وبه‌پیروی‌از منویات مبارك

اعلیحضرت شهریاری

اعلامیه بهبهانیان مقیم آبادان

اهالی محترم شهرستان آبادان

چون بنابفرمان اقدس شهریاری انتخابات آزاد درسراسر کشور عزیز شروع گردیده و قریبا نیز انتخابات آبادان آغاز میشود بهبهانی های ساکن آبادان مفتخرند دونفر ازشاه دوستان و میهن خواهان حقیقی آقایان

عبدالعزیز عارفی و شیخ حمید مطرقی

که‌همیشه افتخارخدمتگذاری به‌مردم‌را داشته‌اند بنام کاندیدای‌نمایندگی دوره بیستم قانون گذاری معرفی موفقیت ایشان را در انتخابات آزاد تحت تعلیمات عالیه شاهنشاه محبوب آرزومندیم .

بهبهانیهای‌مقیم‌آبادان

حاج خلیفه شیار بهادری - علی محمد نیك‌نژاد- حاج‌علی‌مرشدی- علی تاج‌امیری -لطف‌اله ذاکرزاده - نوراله‌شیار - حاج‌رضا نصیری - حسین گندمی - فرج‌اله -شاکری - سید محمد جواد صرافی-سیف‌اله شاکری - حاج‌محمد دوانی - حبیب‌اله شاکری - حاج‌ابوالحسن بیژنی- شکراله بیژنی- هرمز شاکری -ولی رجب‌زاده - سید محمد تقی صرافی - اسماعیل اکرمی -نصراله ظهرابی -اسماعیل پهلوانی - مصطفی موذن‌زاده - سیف‌اله درخشنده - پرویز پور شعبان محمدثابت- محمدشاه رحیمی - عباسقلی اکرمی - حاج‌بشیر باقریان - عزیز شوکتیان - احمد فرجی - منوچهر فنواتی - مصطفی احمدی - طاهر رجبعلی زاده -محمدرفیع‌سرزه- محمد حسن پور محمد - غلامرضا رحمانی - علیرضا پورمحمد - آقابابا پورمحمد- بزرك پورمحمد - خیراله پورمحمد - فتح‌اله سبکبار - سیدمحمدرضاعامری -ناصر بیژنی

مردم وطن پرست طهران به آقای حاج دکتر احسان‌الله نیکوقاضی دادگستری برای دوره بیستم مجلس شورای ملی رای میدهند .

آ-۳۶۱۹۳ — ۸-۱

معرفی کاندیداهای بیستمین دوره قانونگزاری

هیئت مدیره اتحادیه بازرگانان و پیشه‌وران تهران واتحادیه‌های وابسته به‌آن کاندیداهای خودرا معرفی‌مینمایند

در تاریخ ۳ر۱۱ر۳۹جلسه انتخاباتی اتحادیه بازرگانان وپیشه‌وران تهران باحضور اعضای هیئت مدیره وروسای اتحادیه‌های وابسته‌به‌آن **برپاست آقای حاج سید ذبیح‌اله ملك پور در محل اتحادیه** تشکیل گردید دراین جلسه پس از مذاکرات دراطراف انتخابات‌تهران و توضیحات آقای ملك‌پور دائر بلزوم شرکت و مبارزه در انتخابات تهران هیئت مدیره اتحادیه باتفاق آراء کاندیدا بودن آقای ملك‌پور را تصویب و تعهدنمودند در راه پیروزی آقای ملك‌پوردر انتخابات تهران اقدامات لازم را معمول دارند سپس آقای ملك پور ضمن ابراز تشکر و امتنان از حسن ظن اتحادیه‌اسامی شخصیتهائی که درانتخابات تهران باایشان موتلف هستند باطلاع هیئت مدیره اتحادیه رساندند و آنها نیز حسن استقبال کردند و علاقه واعتماد خودرا نسبت به‌موتلفین مشروحه زیر ابراز داشتند . حاج سید ذبیح‌اله ملك‌پور

حاج سید جعفر بهبهانی - اسداله رشیدیان - سید حسین صدر شیرازی - دکتر محمود نجم آبادی -سیدابوالقاسم سرکشیك -هادی اشتری - دکتر سید شمس‌الدین جزایری - محمدعلی مسعودی

پس از معرفی کاندیداهای فوق‌الذکر آقایان بنی هاشمی ومحمد جواد حریری و حسین سلامت بیاناتی درزمینه کوشش و شرکت در انتخابات ایراد نمودند و آقای حاج میرفتاح امینی رئیس اتحادیه سیمانکاران نیز چنین آغاز سخن کردند :

برای حفظ قوانین الهی‌و تحکیم مبانی دین مبین اسلام و قوام و دوام سلطنت ریشه‌دار مشروطه ایران و بسط عدالت اجتماعی و خدمت بمظلومین جامعه مصلحت عمومی دراینست که شدیداوارد‌میدان‌مبارزات انتخاباتی شده وباایمان کامل حداکثر فعالیت خودرا دراین راه‌متمرکز نموده که شخصیتهای صالح‌و متقی یادشده بالا برای اجرای آرمان مردم متدین درسنگر مجلس شورای ملی فرستاده قادرراه استیفای حقوق مردم و بقای سلطنت مشروطه ایران و اعتلاء و عظمت کشور باستان بیش از پیش کوشا باشند .

اتحادیه بازرگانان وپیشه‌وران تهران

آ-۳۶۶۰۹

چندروز قبل آقای دکتر علی انصاری که از خاندان شیخ‌جابری انصاریست بهمایون‌شهر آمدند اهالی باکمال احترام کاندید خود آقای انصاری را در آغوش گرفته‌و استقبال شایانی بعمل آوردند اکنون اهالی یکدل و یکجهت به آقای دکتر علی انصاری کاندید واقعی و مبرز رای خواهند داد.

آ-۴۰۴۹۲

از کرمانشاه

مردم شرافتمند نطنز

طی‌هیجده دوره قانونگذاری نمایندگان غیر نطنزی عملا ثابت کرده‌اند که برای نطنز منشاء اثر نبوده‌اند .

کسانیکه ۹۹درصد مردم نطنز آنها را نمی‌شناسند و مانند اسلاف خود پس از تکیه زدن بکرسی نمایندگی بامردم کاری ندارند چگونه می‌توانند عقب مانده‌گیهائی که خود موجب‌آن بوده‌اند جبران نمایند .

بنابراین تحت توجهات مخصوص بندگان اعلیحضرت همایون شاهنشاه به‌آزادی انتخابات نماینده واقعی خود را ازمیان شخصیت‌های نطنزی انتخاب نمائید .

نطنزی شریف‌باانتخاب نماینده نطنزی‌برای نوزدهمین‌بارسنداسارت‌و بندگی خودرا امضاء نخواهد کرد .

آ-۴۰۴۹۴ سید جلال بهروش

دوستان گرام تهران چون اینجانب عضو انتخاباتی تعیین‌شده‌ام لذا از قبولی کاندیدای دوره بیستم معذورم از سروران عزیز خودتقاضا مینمایم آنچه لطف به‌بنده دارند درباره یگانه‌رادمردشریف‌وسربازدین **وطن‌جناب‌آقای محمدعلی مسعودی** که از شخصیتهای محترم کشورند و همیشه خودرا برای حل‌گرفتاری های مردم وقف نموده و همچنین آقایان فرود ورشیدیان و دکتر احمد امامی و گرجی و معرفت و خرازی افتخار خدمتگزاری بمردم را دارند از فعالیت دریغ نفرمائید تا نامبردگان بمجلس رفته وخواسته‌های مشروع شمارا بنحواحسن عملی نمایند برهیچکس پوشیده نیست اینها افرادی هستند چه وکیل بشوند و چه وکیل نشوند همیشه نماینده واقعی شما مردم و دراختیار شما می‌باشند .

حسین مرزدشتی

برآقایان - اراکی - تفرشی گرگانی -فرهانی -آشتیانی واجب است که‌درانتخابات تهران بیاری آقای محمد فراهانی وکیل درجه‌اول دادگستری که شایستگی وی مورد تصدیق عموم است بشتابندخلجستانی های مقیم -مرکز نیز از مثارالیه پشتیبانی می‌نمایند و دراین اقدام تنها نیستند بلکه از همت ساکنین محترم پایتخت نیز برخوردارند زیراهر باسواد حق شناسی احساس میکند که یك رای به همشهری امیرکبیر مدیون است .

جمعیت خلجستانی‌های مقیم مرکز

تلگراف از اصفهان

جناب آقای صدرالاشراف رئیس محترم مجلس سنا دام اعزازةالعالی

رونوشت روزنامه اطلاعات دراین موقع که‌حسب‌الامر مبارك اعلیحضرت همایون شاهنشاهی انتخابات آزاد مجلس شورای‌ملی‌شروع میگردد شایستگی و لیاقت جناب آقای سید جمال‌الدین‌میردامادی که به‌حسن اخلاق و رفتار و علاقمندی به امور دینی و شاه - دوستی ایشان به‌تمام‌مردم همایونشهر ثابت شده‌است و کاندیداتوری ایشان از همایونشهر از طرف علماء وروحانیون و عموم مردم پشتیبانی می‌شود .

الاحقر میرمحمد مهدی امام جمعه اصفهان

ارنگه ایهای مقیم تهران

باتشکیل یك جلسه پرشور ازآقای حسین افشارقاسملو پشتیبانی نمودند

از ساعت۴ونیم‌بعدازظهر چهارشنبه جلسه ای با حضور کلیه آقایان ارنگه‌ای های مقیم تهران در منزل‌یکی از اهالی ارنگه تشکیل شده بود که در آن آقای حسین افشار قاسملو کاندیدای منفرد شمیران شرکت نموده بودند دربدو جلسه آقای رضائی یکی از اهالی ارنگه در مورد انتخابات وپشتیبانی از آقای افشار قاسملو چنین اظهار داشت : « در این دوره امکانات زیادی برای مردم در انتخابات هست که مابابد از آن استفاده کنیم ما ساکنین ارنگه باید به کسی رای بدهیم که از دردهای ما باخبربوده و بدرمان آن بکوشد و بجا است که آقای‌افشارقاسملو را که‌شخصی است تحصیل‌کرده و باشرافت‌برای اینکار برگزینیم و از ایشان‌تضمین بخواهیم تا تقاضا ها و خواسته های ما را بانجام برساند آقای رضائی چنین ادامه داد من از طرف خود امیدواری کامل دارم آقای افشار برای اینکار شایستگی‌داشته وبطور حتم بیشتر از مشکلات ما را حل خواهد کرد سپس آقای افشارضمن پاسخ چنین اظهار داشت :

من از سخنان آقای رضائی و اینکه بدون پرده مطالب خود را گفتند بی اندازه خوشحالم و باز خوشحالم که خدمات ۳۰ ساله من در هر حالی که بوده مورد توجه‌قرار گرفته من تنهاسرمایه ای که دارم و خدا کند که از من جدا نشود همان دوستان من میباشند که‌جانا و مالا در اختیار آنها هستم ماایرانیان سابقه تاریخی قدیمی داریم که‌ناشی از تمدن قدیم ماست و در آن پاکدامنی و وفا و امر به معروف و نهی از منکر نهفته است برای ما ارثی از نیاکانمان باقی مانده‌استو آنرا از دست نداده‌ایم آن ارث محبت دوطرفه است بهمین جهت خدا نکند که‌ایرانی از کسی‌محبت به‌بیند اگر دید حاضر است جان خود را فدا کند .

آقایان ایرانی غلام نیست بنده نیست و برده هم نخواهد شد ولی ممکن است غلام و برده مهرو محبت بشود بهمین سبب من ازخدا میخواهم کسی بمن محبت نکند چون تا این سن رسیده‌ام هنوز نتوانسته‌ام محبت‌هائی که از طرف ایشان به نشده جبران کنم ولی چکنم که در این چند روزه آنقدر بمن محبت شده که باید تازنده‌ام مدیون باشم دیگر اینکه امروز دورانی نیست که بتوان بهر کس رای داد و او را بمجلس فرستاد دنیا بسمت آزادی میرود شخص اول مملکت معتقد به آزادی است وروی همین اصل است که من در یك مبارزه شرافتمندانه انتخاباتی‌شرکت نموده‌ام آقای افشار ضمن شرح مفصلی در مورد خدماتی که‌تاکنون در زندگی سیاسی خود بمملکت کرده بحضار تضمین داد که در انجام خواسته‌های آنها تا سرحد امکان خواهد کوشید و درتاسیس شرکت‌های تعاونی روستائی پیشقدم خواهد شدنامبرده در پایان‌سخنرانی خود چنین گفت از آقایان تقاضا داریم کاندیدای محل خود را از هرنظر جلوی چشمشان مجسم کنند و بارضا و رغبت بهرکه‌مایل بودند رای بدهند پس‌از سخنان آقای‌افشار قاسملو آقای مستوفی مدیر روزنامه مرد امروز رشته سخن را بدست گرفته و گفت من اولین بار است که درمسخنرانیهای انتخاباتی‌شرکت میکنم و این از این جهت است‌که آقای افشار قاسملو مرد پاك و دوست داشتنی است یك روزنامه نویس نمیتواند حقایق را کتمان کند من عضو هیچ حزبی نیستم ونخواهم بود و در این مکان بشما قول می دهم تا چنانچه آقای افشار راانتخاب نموده بمجلس فرستادید تقاضاهای شما را انجام دهد اگرتقاضاهای‌شما را انجام نداد باتفاق شما باأو مبارزه خواهم‌کرد واصولاجلسات انتخاباتی از آن جهت است تاکسی که خود را کاندید میکند پس‌از معرفی کامل خود خط مشی خود را در آینده بگوید و در این جلسه آقای افشار آنچه در چنته داشتند بیرون‌ریختند و همه را گفتند آقای مستوفی اشاره به انتخابات امریکا نموده و چنین نتیجه گرفت در امریکاشاید شخصیتهای بزرگتری از کندی وجود داشته باشند ولی این کندی که در مبارزات انتخاباتی شرکت نموده به مردم امریکا میگفت اگر بمن رای بدهید چنین و چنان‌خواهم کردومردم امریکا درمقابل وعده‌ای های او باو رای دادند آقایان وکیل باید شخصیت داشته باشد خانواده داشته باشد لااقل بتواند حرف خود را در مجلس بزند بنده که بسهم خود این فضائل را در آقای افشار می‌بینم من معتقدم که اگر ازدولت نیز نماینده فقط یك نفر نماینده خوب بمجلس برود کافی است و این نکته نیز سبب خواهد شد که خیلی کارها انجام شود پس‌ازسخنان آقای مستوفی که با ابراز احساسات شدید حضار مواجه میشد دیگر آقایان نیز سخنرانی مبسوطی در پشتیبانی از آقای افشار قاسملو نمودند و جلسه با امضای قطعنامه‌ای از طرف ارنگه‌ای های مقیم تهران پایان یافت .

اظهار نظر دانشجویان ایرانی مقیم ترکیه درباره

دکتر ویلهلم میرزا مقدم

کاندیدای اقلیت آشوری و کلدانی وابسته بحزب‌ملیون پیشگاه مبارك بندگان اعلیحضرت همایون شاهنشاهی

درمورد تفویض‌کرسی نمایندگی بما اقلیت آشوری و کلدانی‌ایران که برای اولین بار تحت عنایات خاصه آن پدر تاجدار صورت تحقق بخود گرفته جان نثاران دانشجویان ایرانی (آشوری) دانشگاه‌استانبول ترکیه بدین‌وسیله پشتیبانی کامل خودرا از نامزدی نمایندگی مجلس شورای ملی آقای دکتر ویلهلم میرزا مقدم که از افرادشاه‌دوست و میهن‌پرست آشوری هستند اعلام میداریم و رجاء واثق داریم که‌نامبرده برای پیشرفت و تعالی میهن عزیزمان و حفظ منافع اقلیت‌ما از هیچگونه فداکاری و کوشش دریغ نخواهد ورزید .

فردریك علیین -دانشجوی سال ششم‌دانشکده پزشکی - هنری رستمی دانشجوی سال پنجم پزشکی- سارگن گلپاشین دانشجوی سال چهارم پزشکی - جورج‌پریدار ، دانشجوی سال چهارم پزشکی- اسکندرابراهیمیان ، دانشجوی سال چهارم پزشکی - فرانك یوحنا - دانشجوی دانشکده پزشکی - شاروکین یلدا دانشجوی‌سال‌دوم‌پزشکی- الیشاتاتارودانشجوی سال سوم کشاورزی .

آ-۳۶۶۵۱

↓ ↓ ↓

در ۴۰۰ صفحه

آخر اسفندماه انتشار می‌یابد

فهرست مندرجات مفصلا انتشار خواهد یافت

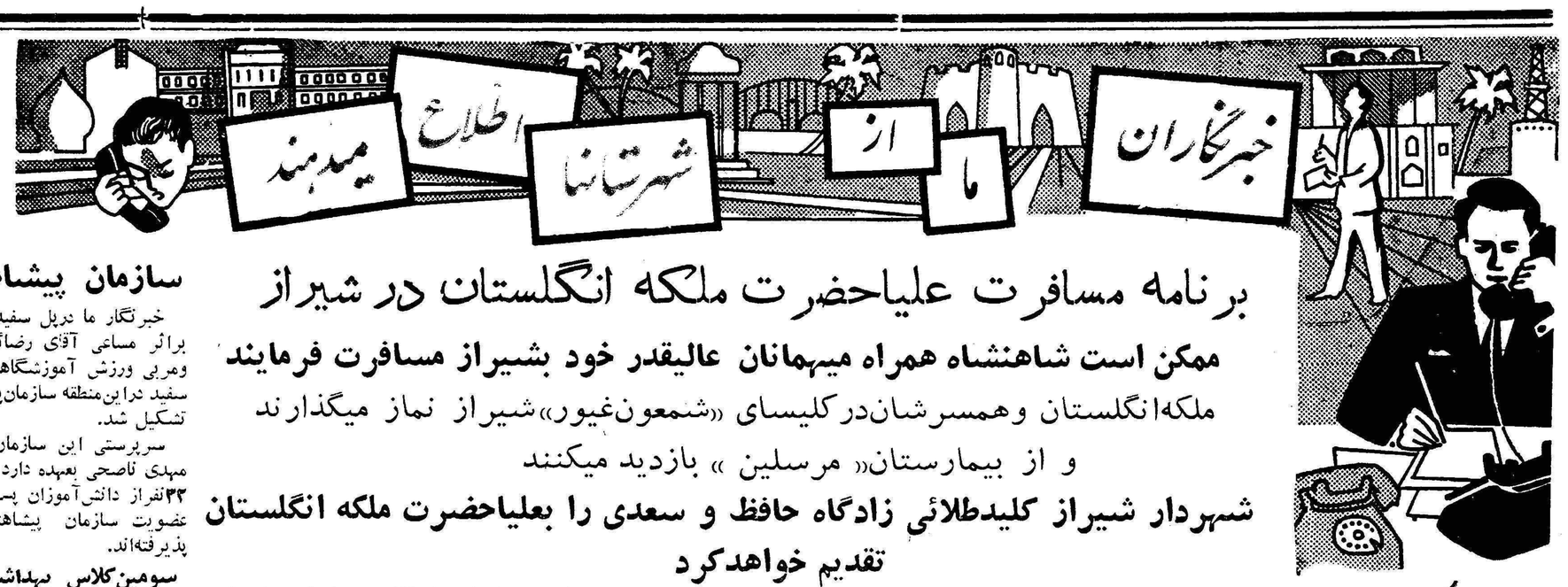

برنامه مسافرت علیاحضرت ملکه انگلستان در شیراز

ممکن است شاهنشاه همراه میهمانان عالیقدر خود بشیراز مسافرت فرمایند

ملکه‌انگلستان وهمسرشان‌درکلیسای «شمعون‌غیور» شیراز نماز میگذارند

و از بیمارستان« مرسلین » بازدید میکنند

شهردار شیراز کلیدطلائی زادگاه حافظ و سعدی را بعلیاحضرت ملکه انگلستان تقدیم خواهدکرد

در شماره گذشته اطلاع داده‌شد که‌آقای «ملارد» کار دار سفارت انگلستان در ایران باتفاق آقای «ویتال» کنسول انگلیس در خرمشهر بشیراز عزیمت کردند تا برنامه اقامت علیا حضرت ملکه انگلستان‌رادر این شهرستان تنظیم کنند خبرنگار مادر شیراز برنامه نهائی‌اقامت علیاحضرت ملکه انگلستان در شیراز را چنین‌گزارش‌داده‌است :بقرار‌اطلاع‌علیا حضرت ملکه‌انگلستان بعد از ظهر روز سیزدهم اسفندماه پس از صرف ناهار در اصفهان به شیراز وارد میشوند . وگفته میشود اعلیحضرت هما یونی باتفاق مهمان عالیقدر خود با هواپیما بشیراز نزول اجلال خواهند فرمود .

فرود گاه‌شیراز تا اقامتگاه ملکه انگلستان‌وخیابانهای سعدی و حافظ و بیمارستان نمازی‌و خیابان قرآن با پرچمهای ایران و انگلیس تزیین میشود علیا حضرت‌ملکه انگلستان و همسرشان در کلیسای حضرت «شمعون غیور» در شیراز نماز می‌گزارند وهمسر ملکه کتاب انجیل را قرائت میکند .

کلیسای حضرت شمعون غیوردر شیراز دارای ۲۵ پنجره آئینه کاری‌و ظریف است که اینگونه پنجره هادر کلیسا های اروپانیز دیده نشده است . کاشی های این کلیسا ازکاشیهای زمان شاه عباس و محراب‌و نرده های آن از روی نقشه مسجد سمر قند ساخته شده است کلیسای مزبور گنجایش ۳۵۰ نفر جمعیت داردو علیا حضرت ملکه انگلستان پیاده وارد کلیسا خواهند شد .

ضمنا ملکه انگلستان ازبیمارستان مرسلین درشیرازکه ازطرف انگلیسی های مقیم شیراز اداره میشود بازدید میکنند علیا حضرت ملکه انگلستان و همراهان روز ۱۴ اسفند ماه ناهار را در سالن پذیرائی تخت جمشید صرف خواهند کرد و در تخت‌جمشید یك آلبوم نفیس حاوی عکس های تاریخی ویکدوره از کتاب انگلیسی مربوط به تخت جمشید بمعظم لها تقدیم میگردد .

ضمنا هنگام ورود ملکه انگلستان بشیراز شهردار این شهرستان‌کلید طلائی شهر را بمعظم لها تقدیم میکند

خبرنگار ما در گزارش خود اضافه میکند اگر چه‌این برنامه‌برای‌پذیرائی از علیا حضرت ملکه انگلستان طرح و تنظیم شده است ولی ممکن است بنا باراده میهمان عالیقدر شاهنشاه بعضی از مواد برنامه تغییر کند.

سازمان پیشاهنگی

خبرنگار ما درپل سفیدمینویسد براثر مساعی آقای رضائیان دبیر ومربی ورزش آموزشگاههای پل سفید دراین‌منطقه سازمان‌پیشاهنگی تشکیل شد.

سرپرستی این سازمان راآقای مهدی ناصحی بعهده دارد وتاکنون ۳۲نفراز دانش‌آموزان پسل سفید عضویت سازمان پیشاهنگی را پذیرفته‌اند.

سومین‌کلاس بهداشتی

خبرنگار مادر شمیران گزارش میدهد پریروزسومین کلاس‌آموزش بهداشتی کسبه‌و پیشه‌وران‌شمیران درمحل بهداری تجریش تشکیل شد. دراین کلاس آقای دکتر بسیطی رئیس بهداری شمیرانات وچندتن از متصدیان بهداری‌کسبه وپیشه‌وران‌را برعایت‌اصول‌بهداشتی تشویق وترغیب کردند و سپس‌یك حلقه فیلم بهداشتی برای استفاده کسبه وپیشه‌وران بمعرض نمایش گذاشته شد.

از : میهمانچی خبرنگار نکاء

شاهراهی‌که درخطر است

نتیجهٔ سیلهای مهیب و طغیان های متوالی رودخانهٔ نکاء این شد که پل بزرك و قدیمی این منطقه در معرض خطر انهدام قرار گیرد و پایه های بتونی آن استحکام سابق خود را از دست بدهد.

پل نکاء که تقریبا از وسط شهر میگذرد درمسیر جاده‌ای قرار دارد که یکی از شاهراههای استان مازندران محسوب میگردد و اگر خدای نکرده روزی پل مزبور از بین برود عبورو مرور وسائط نقلیه دراین شاهراه مشکل وبلکه غیر مقدور خواهد شد تقاضای اهالی این است‌که از طرف مسئولین امور هرچه زودتر برای تعمیر پل‌قدیمی نکاء اقدام گردد.

وضع موجود حوزهٔ آمار نکاء نیزیکی از مشکلات اساسی اهالی این منطقه است . در حال حاضر از طرف اداره آمار ساری یك حوزه آمار با یکنفر کارمند درنکاء دائر شده‌است این کارمند هر روز صبح از ساری حرکت میکند وساعت ده‌بنکاء میرسد و مقارن ظهر حوزه راتعطیل مینماید و بساری باز میگردد و مسلم‌است که شخص مزبور دراین مدت کوتاه هیچ کاری نمیتواند از پیش‌ببرد. تقاضای اهالی از مسئولین امور این است که یکنفر متصدی ثابت برای ادارهٔ امور حوزهٔ آمار این منطقه تعیین گردد . چه ،درغیر اینصورت ساکنین نکاء و قراء تابعه آن مجبور خواهند بود برای دریافت رونوشت شناسنامه ویا انجام سایر امور مربوطه بساری بروند . درحالیکه همین ایاب و ذهاب آنها را از کار و زندگی‌باز میدارد.

طغیان کارون کپرها وخانه‌های ساحل‌نشینان را باینصورت درآورد !

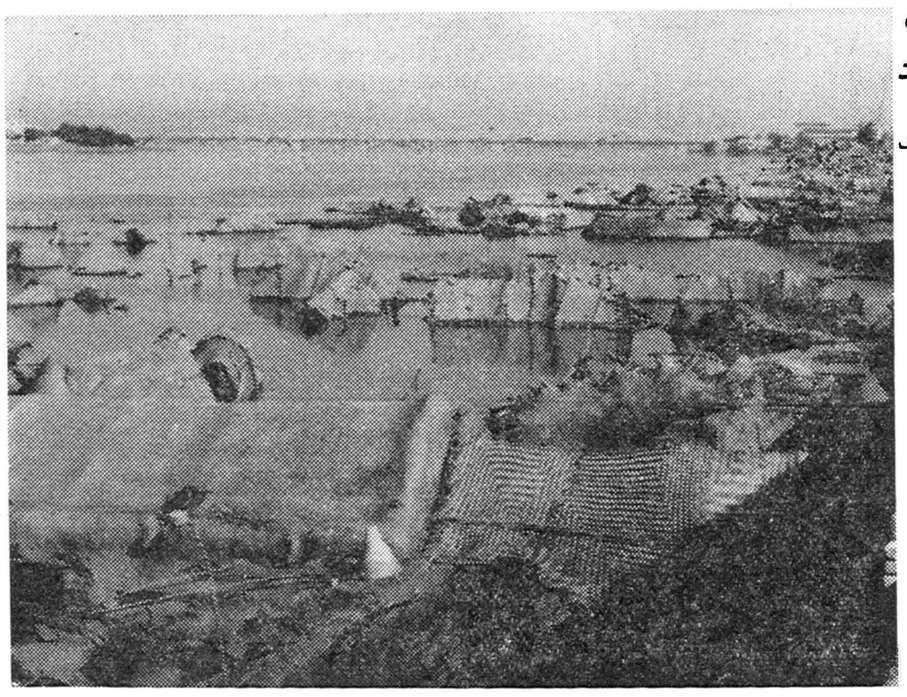

رودخانه کارون که طی بارندگی های چند روز اخیر در خوزستان طغیان کرده بود در شهرستان اهواز موجب بیخانمانی عده‌ای از ساحل نشینان کارون‌گردید طغیان کارون کلیهٔ خانه های حصیری و کپر هائی را که در ساحل کارون ایجاد شده بود منهدم ساخت‌و صد ها خانواده بیخانمان شدند . هنوز هم رودخانه کارون در حال طغیان است و سیل مهیب بقایای خانه های فرو ریخته و کپر های منهدم شده را دستخوش امواج میسازد در عکس بالا خانه ها و کپر های فرو ریخته اهواز در میان امواج رودخانه‌کارون دیده‌میشود.

مژده بسیگاریها

در ایران هم بنزین مخصوص فندك تهیه‌میشود

خبرنگار ما در آبادان مینویسد اخیرا از طرف سازمان پخش شرکت ملی نفت اقدام بتهیه یکنوع بنزین فندك شده است که بزودی در قوطی های مخصوصی ببازار عرضه خواهد شد.

این قوطی ها از پلاستیك سبز رنك ساخته شده طور ی‌است که میتوان پس از تمام شدن بنزین مجددا آنرا پر نمود و مورد استفاده قرار داد هر یك از این‌قوطیها محتوی ۱۲۰ سانتیمتر مکعب بنزین خواهد بود.

بازرسان شاهنشاهی درسیستان و بلوچستان

بخواسته‌های ساکنین این استان رسیدگی خواهدشد

خبرنگار ما در زاهدان مینویسد : چند روز قبل هیئت بازرسان شاهنشاهی بریاست تیمسار سرلشکر شاهنده برای رسیدگی بخواسته های اهالی بلوچستان ؛ سیستان بزاهدان وارد شد وپس از یك روز توقف دراین شهر عازم شهرستان زابل گردید هیئت بازرسان شاهنشاهی مدت یکماه در سیستان و بلوچستان خواهند بود و در این مدت بخواسته‌های ساکنین کلیه نقاط این استان رسیدگی خواهند کرد.

فعالیتهای انتخاباتی درشهرستانها

مهاباد ـ آقای جعفر حیدری کاندیدای منفرد در بیستمین دورهٔ قانونگزاری مجلس شورای ملی از شهرستان مهاباد فعالیت های‌انتخاباتی خود راشروع کرده است.

گرمسار ـ چندروزقبل آقای مظفر امیری کاندیدای حزب مردم در بیستمین دورهٔ قانونگزاری مجلس شورای ملی از شهرستان گرمساربراین شهر وارد شد ومورد استقبال عده‌ای از اهالی قرار گرفت.

همایونشهر- چند روز قبل آقای دکتر علی انصاری کاندیدای نمایندگی بیستمین دورهٔ قانونگزاری مجلس شورای ملی از حوزهٔ‌همایون‌شهر در میان استقبال عده‌ای از اهالی به همایونشهر وارد شد.

آبادان ـ چندشب قبل آقایان حمید مطرقی و عبدالعزیز عارفی دو نفر ازکاندیداهای‌بیستمین دورهٔ قانونگزاری مجلس شورای ملی از شهرستان آبادان که بطهران رفته بودند در میان استقبال عده‌ای از اهالی و سران عشایر به آبادان بازگشتند.

تلفن شبانه‌روزی

خبرنگار ما در کنبدکاوس گزارش میدهد براثر مساعی آقای نور محمد ضیائی رئیس اداره‌تلفن گنبدکاوس اخیرا تلفن شهری‌این شهرستان شبانه‌روزی شده است. اهالی از این اقدام سودمند و مفید اظهار خشنودی میکنند.

افتتاح زمین !؟

چندروز قبل زمین تنیس دانشسرای مقدماتی گنبدکاوس‌طی مراسمی افتتاح شد . در این‌مراسم کهعده‌ای از ورزشکاران و ورزش دوستان حضور داشتند مسابقهٔ ورزشی دوستانه‌ای انجام گردید.

اولین چاقوکشی

خبر نگار مادر گرمسار مینویسد: چند روز قبل دو نفر باسامی‌حسن وعلی در خیابان خالدی گرمسار شخصی بنام محمد یکی از اهالی این شهرستان را با ضربه چاقو مجروح کردند .

ضاربین بوسیله مامورین شهربانی دستگیر شدند و پس از بازجوئی مقدماتی تحویل زندان گردیدند این اولین چاقو کشی در گرمسارمیباشد

حادثه‌ای نزدیك شهر

خبر نگار مادر دزگ مینویسد: چند روز قبل کامیونی برانندگی اصغر توچانی‌که حامل‌چند تن‌کشمش بود در ۱۸کیلو متری شهر واژگون شد در این واقعه تلفات جانی ببار نیامد ولی کامیون آسیب زیادی‌دید.

پنجنفر سارق دستگیر شدند

خبرنگار ما در گرمسار مینویسد : چندروز قبل مامورین ژاندارمری گرمسار بسرپرستی آقای ستوان سهامی پنج نفر سارق تهرانی را که در« آرادان »از توابع گرمسار منزل آقای شارق دبیر دبیرستان را مورد دستبرد قرار داده بودند دستگیر کردند . سارقین که‌اشیاء مسروقه را بوسیلهٔ اتومبیل سواری بطهران حمل میکردند تحویل دادسرای گرمسار شدند و پروندهٔ امر زیر نظر آقای میرآفتاب تحت تعقیب قرار گرفت.

اقتصاد کرمان فلج شد

مردم دیگر روغن و آب‌لیمو وعسل نمیخرند

بدنبال کشف باند سازنده‌روغن‌تقلبی

در شماره گذشته اطلاع داده شد که مامورین آگاهی کرمان یك باند سازنده روغن و آب لیمو و عسل تقلبی در این شهرستان کشف کردند و گردانندگان‌اصلی این باند بدام افتادند خبرنگار ما بدنبال گزارش قبلی خود اطلاع میدهد : پس از کشف باند سازنده روغن و آب لیمو وعسل تقلبی اینك اهالی کرمان دچار ناراحتی عجیبی شده‌اند و از خریدن روغن وعسل و آب لیمو خود داری میکنند و همین امر موجب رکود معاملات روغن و عسل و آب لیمو و فلج اقتصاد این شهرستان گردیده است

آقای ایزدی داد ستان استان کرمان دستورداده‌است که بپرونده سازندگان روغن تقلبی در نهایت بینظری و سرعت رسیدگی شود و هنوز تحقیقات دراین باره ادامه دارد .

خبرنگار ما در گزارش خود اضافه میکند با کشف‌این باند اهالی ازمسئولین شهرداری کرمان تقاضا دارند که در کنترل اجناس خوار بار فروشیهای این‌شهر دقت بیشتری شود .

تقاضای یاغی زندانی

خبرنگار ما در سنندج مینویسد چند روز قبل تیمسار سرتیپ‌زهدی فرماندهٔ لشکر ٦ کردستان از زندان شهربانی سنندج بازدید کرد . دراین بازدید شخصی بنام «هشه میزی» یکی از یاغیان معروف ایز منطقه که بوسیلهٔ مامورین ژاندارمری دستگیر و زندانی شده است از تیمسار زهدی تقاضاکرد بپروندهٔ وی زودتررسیدگی شود . در عکس بالا تیمسار زهدی هنگام گفتگو باياغی معروف دیده میشود.

تقدیر از رئیس فرهنگ

آقای محجوبی رئیس ادارهٔ فرهنگ نهاوند بمناسبت ابراز فعالیت در پیشرفت‌امور فرهنگی و آموزشی آموزشگاههای این شهرستان از طرف آقای صمصامی مدیر کل فرهنگ استان کرمانشاه موردتقدیر قرار گرفت.

رئیس فرهنگ نطنز اظهار داشت :

کادر آموزشی دبیرستانها تکمیل است

بزودی‌درنطنز کتابخانه‌ای تاسیس‌میشود

خبرنگار ما در نطنز مینویسد چند روز قبل آقای علی دلجوئی رئیس ادارهٔ فرهنگ نطنز طی مصاحبه‌ای دربارهٔ اقدامات وبرنامه های‌فرهنگی این شهرستان اظهار داشت:با ورود آقای رضا جویبار لیسانسیه شیمی کادر آموزشی دبیرستان های نطنز نسبتا تکمیل است و اهالی‌فرهنگ دوست این شهر تعهد نموده‌اندبهر دبیر لیسانسیه‌دو هزار ریال‌پرداخت کنند . با اینکه بودجهٔ تعمیراتی ادارهٔ فرهنگ نطنز ضعیف است‌ولی اخیرا ساختمان چند آموزشگاه تعمیر شده است‌و بزودی کتابخانه‌ای نیز در این شهر تاسیس میگردد . آقای دلجوئی در پایان اظهار داشت یکی از نیکوکاران نطنز تعهد کرده است که مبلغی برای تکمیل ساختمان دبستان دخترانهٔ این شهر کمك کند و ضمنا یکدستگاه‌اتومبیل جیپ در اختیار ادارهٔ فرهنگ بگذارد.

خبرنگار مادر نهاوند مینویسد

اتومبیل متلاشی شده درقتلگاه مسافرین

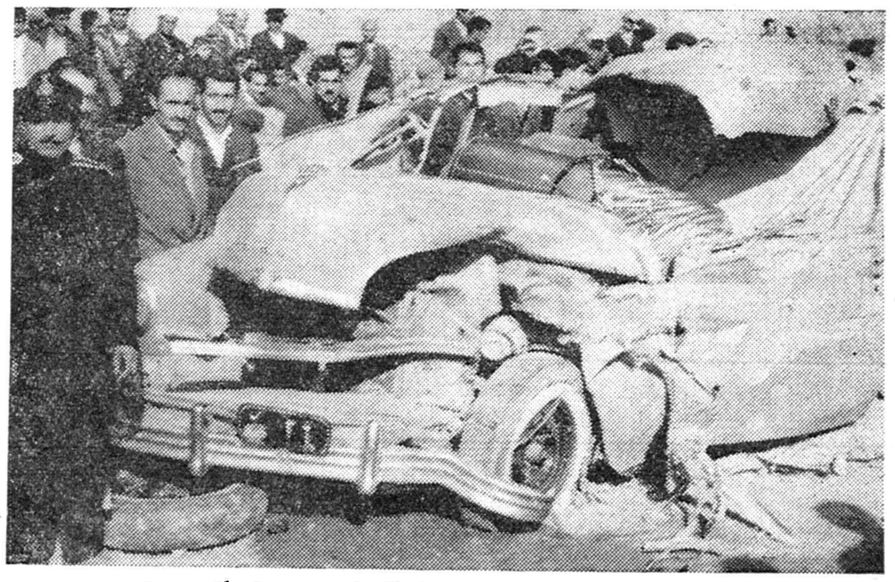

قبلا اطلاع داده شد که اتومبیل سواری شماره ۲۹ برانندگی احمد موسی‌زاده که چند نفر سرنشین داشت در جادهٔ بابل ـ آمل باکامیونی بشدت‌تصادف کرد و شدت تصادف باندازه‌ای بود که راننده وسه نفر از سرنشینان اتومبیل سواری آناجان سپردند و هشت نفر دیگر بسختی مجروح شدند.

در عکس بالا اتومبیل سواری که بکلی متلاشی شده است دیده میشود

پیروزی پل سفید

چندروزقبل‌مسابقهٔ والیبال‌دوستانه‌ای بین تیم آموزشگاههای شیرگاه و پل سفید انجام شد در این‌مسابقه ورزشکاران پل سفید برحریف‌خود پیروز گردیدند.

انتقام خرکنی !؟

خبرنگار مادر تبریز مینویسد چند روز قبل شخصی بنام «حاجی‌بابا» یکی‌از اهالی قریه « گوروان » از توابع «هریس » بپاسگاه‌ژاندارمری محل مراجعه کرد و گفت: دو برادر از اهالی قریهٔ «گوروان » باسامی عیسی و محمود که با من اختلافاتی داشتند خر مراکشته‌اند جریان از طریق ژاندارمری بدادسرای تبریزاطلاع داده‌شد و چون شاکی حاضر بگذشت نبود عیسی و محمود تحت تعقیب قرار گرفتند آقای صنایع بازپرس شعبه دوم باین جریان رسیدگی می کند .

حقوق نمیگیریم وکار میکنیم

بعلت نپرداختن‌مزایای‌خارج ازمرکز وبدی‌آب‌وهوا

این کارمندان از دریافت حقوق دیماه خودداری کرده‌اند

کارمندان پست‌وتلگراف قصر شیرین میگویند :

خبرنگار ما در قصر شیرین گزارش میدهد اخیرا اداره دارائی‌قصرشیرین‌باستناد دستور مرکز از پرداخت مزایای خارج از مرکز وبدی آب و هوای کارمندان ادارهٔ پست و تلگراف این شهرستان که‌صدی هفتاد و پنج می‌باشد خودداری کرده است بهمین جهت کلیه کارمندان ادارهٔ پست و تلگراف قصر شیرین که با سخت‌ترین شرایط در این شهر مرزی انجام وظیفه می‌کنند از دریافت حقوق دیماه خودداری نموده‌اند . خبرنگار ما در گزارش خود اضافه‌میکند چون حقوق‌کارمندان ادارهٔ پست‌وتلگراف قصرشیرین بدون مزایای خارج از مرکز وبدی آب و هوا فوق العاده ناچیز می‌باشد باینجهت کارمندان ادارهٔ مزبور میگویند : حالاکه فوق‌العاده خارج از مرکز وبدی آب‌وهوا بما پرداخت نمیشود ما اصلا حقوق نمیگیریم وکار می‌کنیم ولی خودتان انصاف بدهید که در این شرایط ، ایجاد چنین وضعی موجب دلسردی ما نخواهد شد ؟

چند خبر کوتاه

بندرعباس ـ چندشب قبل ازطرف آقای قوامی فرماندار کل بنادر و جزایر بحر عمان مجلس ضیافتی‌به افتخار ورود حضرت شیخ راشد حاکم دوبی برپاشد در این مجلس روسای ادارات کشوری و لشکری ومحترمین و معاریف بندر عباس حضور داشتند.

کلاردشت ـ سهمیه داروی‌شش ماهه دوم بهداری کلاردشت رسیدو طی‌شرحی باحضور آقایان مقدادی فرمانده ژاندارمری ، میار رستمی رئیس ادارهٔ فرهنك وکریمی نژاد نماینده بخشداری این منطقه‌صورت مجلس شد .اهالی از مسئولین امور تقاضا دارند ضمن افزایش سهمیه داروی کلاردشت بیمارستانی نیزدر این منطقه تاسیس گردد.

قصر شیرین ـ چندروز قبل به مناسبت انتقال آقای سرهنك‌ضرابی رئیس سابق مرزبانی قصر شیرین مجلس تودیعی درسالن فرمانداری این شهرستان برگزار شد . در این مجلس که روسای ادارات دولتی و محترمین و معاریف شهر حضور داشتند آقای شهریاری فرماندار قصر شیرین از خدمات گذشته آقای سرهنك ضرابی‌اظهار قدردانی کرد.

فسا ـ آقایان محمد آذر پیرا ـ جواد داودی ـعباس بازیار ـدکتر عبداله حکمت ـحاج محمود نظام سرهنك مسعودی ـ حسینعلی‌جعفری مهندس عباس رهکو و حاج ایاز بانیانی بسمت اعضای‌شورای‌فرهنگی شهرستان فسا انتخاب شدند.

کاشمر ـ چندروز قبل بمناسبت عزیمت آقای دکتر تفضلی نماینده منتخب مجلس شورای ملی از شهرستان کاشمر مجلس تودیعی باحضور روسای ادارات دولتی و محترمین و معاریف شهر برگزار شد.

شهسوار ـ براثر مساعی آقای نظام‌الدین بزرك زاده رئیس ادارهٔ فرهنك شهسوار امور فرهنگی‌این شهرستان بطور قابل ملاحظه‌ای پیشرفت کرده است. اهالی‌ازمساعی آقای بزرك‌زاده اظهار خشنودی می کنند.

نیازمندیها و آگهی‌های کوچک

استخدام میشود

وزارت راه احتیاج به یکنفر ماشین نویس لاتین که تسلط کامل بزبان انگلیسی داشته و از عهده ماشین نویسی بخوبی برآید دارد کسانیکه بزبانهای خارجی دیگر آشنائی داشته باشند حق تقدم خواهند داشت • داوطلبان میتوانند همه روزه با در دست‌داشتن مدارک لازم باداره کارگزینی وزارت راه واقع در خیابان لاله زار کوچه باربد (تئاتر فردوسی) مراجعه‌نمایند ۱-۳ آ-۳۹۸۳۴

دوشیزه یا بانوئی برای امور تلفن مرکزی که بماشین نویسی فارسی نیز آشنائی داشته باشد نیازمند است • کسانیکه ماشین - نویسی و مکالمه انگلیسی بدانند حق تقدم خواهند داشت •
شرکت اندوج با مسئولیت‌محدود خیابان خیام پاساژ امیر سلیمانی تلفنهای : ۵۱۷۱۰ - ۵۲۵۸۳ - ۵۲۶۳۶ ۱-۳ آ-۴۰۰۷۴

دانشکده پزشکی تهران چهار تن رئیس درمانگاه و چهارتن دستیار بشرح زیر از طریق مسابقه انتخاب بشرح نمایند :
۱- رئیس درمانگاه آنستزیولوژی یك تن •
۲- رئیس درمانگاه بخش میزه راه بیمارستان ابن‌سینا یك‌تن •
۳- رئیس درمانگاه‌بخش دوپزشکی بیمارستان‌پهلوی یك‌تن.
۴- رئیس‌درمانگاه بخش رادیولوژی بیمارستان رازی یك‌تن •
۵- دستیار بخش دندانپزشکی بیمارستان‌وزیری یك‌تن •
۶- دستیار بخش روانپزشکی بیمارستان رازی یك‌تن •
۷- دستیار بخش جراحی‌بیمارستان ابن‌سینا یك‌تن •
۸- دستیاربخش رادیولوژی‌بیمارستان ابن‌سینا یك‌تن •
داوطلبان‌می‌توانند‌از تاریخ۳۹ر۱۱ر۵ تا بیست روز برای دستیاری و تایکماه برای رئیس درمانگاهی بدبیرخانه دانشکده پزشکی مراجعه و ثبت نام نمایند •
استخدام پذیرفته شدگان موکول بتامین اعتبار خواهد بود •
رئیس دانشکده‌پزشکی .دکترفرهاد ۱-۲ آ-۴۰۲۳۶

استخدام حسابدار حسابدار مجرب با سابقه کار در شرکت های بازرگانی برای تمام روز استخدام میشود واجدین شرایط برای تعیین وقت ملاقات و آزمایش‌به‌تلفن ۳۳۸۴۰از ساعت ۹الی۱۲ صبح مراجعه فرمایند •
۱-۲ آ-۳۶۴۱۹

استخدام میشود
۱-یکنفر بانو که تحصیلاتش در حدود لیسانسیه بوده و بتواند از عهده مدیریت کارمندان قسمتی از یك موسسه بهداشتی برآید •
۲- یك موتور سوار که پایه تحصیلاتش ششم متوسطه بوده واز لحاظ مشمولی بدون مانع باشد •
داوطلبان از ساعت ۱۷ر۳۰ تا ۱۹ر۳۰ روز دوشنبه مورخ۱۰ر۱۱ر۳۹ درشرکت تضامنی احمد خسروشاهی وبرادران واقع درخیابان فردوسی شمالی جنب شرکت فرش ایران‌حضور بهمرسانند. ۱-۲

یك موسسه تجارتی برای امورات دفتری دو نفر دیپلمه ریاضی استخدام میکند داوطلبین‌بین ساعات ۶تا ۷ بعد از ظهر با تلفن ۵۸۱۸۱۵ مکالمه نمایند •
آ-۳۶۶۸۳

آگهی استخدام
داروخانه شمیران واقع در قلهك که تحت نظر خانم دکتر حائری اداره میشود احتیاج به دوشیزه یا بانوئی که‌از عهده فروشندگی و حسابداری برآید دارد کسانیکه از امور داروئی اطلاع‌داشته باشند حق‌تقدم خواهند داشت داوطلبین میتوانند عصر ها به داروخانه شمیران مراجعه نمایند
آ-۴۰۳۹۴

مستغلات

تهران‌پارس-نارمك -تهران‌نو نیروی‌هوائی - وحیدیه
برای خرید و فروش نقد و اقساط زمین و خانه وهرگونه معاوضه به بازرگانی امینی
اول سی متری نارمك
تلفن۹۱۰۰۹۰ مراجعه فرمائید

ویلا و مستقلات مدرن به شما را در شهر و شمیرانات به اتباع خارجی اجاره میدهیم بتلفنهای ۶۲۹۶۴ - ۴۹۷۱۳ مراجعه نمائید.
۱-۱۵ آ-۳۵۶۸۱

برای سکونت خارجی به منازل مدرن در مسیر محمودیه زعفرانیه الهیه تجریش نیاوران ودروس احتیاج داریم با تلفن ۴۸۹۹۶ مذاکره‌فرمائید.
۱-۳ آ-۳۶۱۰۵

دویست وپنجاه هزار ریال در مقابل وثیقه ملکی حاضر است به تلفن ۳۴۳۰۷ مراجعه فرمائید •
آ-۳ ۶۳۹۳ ۱-۲

اجاره داده میشود

یکدستگاه آپارتمان ٤ اطاق با لوازم مناسب برای دفتر یامطب اجاره داده‌میشود خیابان شاه نبش خیابان کاخ شماره ۸۲ تلفن ۳۳۰٤-٤ ۲-۳۸۳۹
۱-۵ آ-۳۹۹٤۲

خانه اجاره حیاطی مشجر بمساحت هشتصد متر دو طبقه دارای نه اطاق وانبار لوله کشی آب وبرق و تلفن در خیابان صفی علیشاه اجاره داده میشود خواستاران بشماره تلفن ۳٤٤٦۱ مراجعه فرمایند •

یکدستگاه آپارتمان
چهار اطاقی طبقه اول با سرویس کامل واقع در خیابان استخر بالاتر از سازمان برنامه جنب مطب دکتر وثوق پلاك ۱۲۲برای مطب یادفترکار باجاره واگذار میشود طالبین به محل مراجعه یا با تلفن ۳۳۶۵۹ مکالمه فرمایند •
۱-۵ آ-۴۰۲۰۹۰

آپارتمان بزرگ ۷ اطاقی طبقه چهارم‌برخیابان تخت‌جمشید برای اجاره تلفن ۳۵۰۹۱
۱-۷ آ-۳۵۷۵۵

یکدستگاه آپارتمان مشتمل به چهار اطاق و حمام و آشپزخانه مرتبه سوم واقع در خیابان شاهرضا مقابل کالج برای اجاره حاضرطالبین میتوانند بعد از ظهرها به تلفن ۲۱۷۶۵ مراجعه نمایند .
۱-۳ آ-۳۶٤٦٤

خانه اجاره واقع در خیابان باغ سپهسالار نزدیك خیابان سعدی دارای سه اطاق تلفن برق آب سایر احتیاجات کامل بامقداری لوازم بوقه ظروف چای لباس لوستر برای اجاره ماهیانه‌بیست هزار ریال حاضر است به تلفن ۳٤۳۰۷ بنگاه الوند خیابان سعدی مراجعه بفرمائید .
۱-۲ آ-۳۶۳۹۱

خانه ای در خیابان شاهرضا -پشت سینمای رویال - کوچه آراسته داری هشت اطاق - یك آشپزخانه ویك حمام با تمام وسائل و یك‌حیاط برای پارك کردن اتوموبیل بلاواسطه اجاره داده میشود • این خانه دارای برق - تلفون و آب لوله کشی است طالبین هر روز صبح بین ساعت ۹ (نه) تا ده به تلفون ۳۵۰۱۵ مزاجعه فرمایند •
یکدستگاه عمارت ٦ اطاقه در بهترین نقطه شمیران‌شمال پل تجریش ماجاره واگذار میشود طالبین بتلفن ۸۳۵۱۱و۴۷۱۹۵ مراجعه فرمایند .
آ-۳ ۸٦٦٤ ٤-۳

به چند بانویادوشیزه جهت‌فروشندگی محصول در منازل تهران وشهرستان ها نیازمندیم تلفن ٦۲٤۹۸

بدونفر خدمتگذار مرد که سواد فارسی‌در حدودابتدائی داشته‌باشند مورد احتیاج میباشد یکنفر نامه‌رسان باداشتن دوچرخه پائی یکنفر پیشخدمت واجدین شرایط درصورت انجام خدمت نظام وظیفه تقاضای خودرابا تعیین سوابق خدمت وبایك قطعه عکس با صندوق پستی ۲۵۳۷ مکاتبه نمایند •
آ-۳٦۵۸۵

برای فروشندگی‌لوازم‌آرایش دوشیزه یا بانوئی که آشنائی به حروف لاتین داشته باشد استخدام میشود • داوطلبین بفروشگاه معطر خیابان ناصر خسرو بین ساعات ۱۰ تا ۱۲ مراجعه نمایند •
آ-۳٦٦۱۳

بفروش میرسد

ملکیت یکباب مغازه که بسازفروش تخلیه شده‌تحویل داده خواهد شد در خیابان لاله‌زار نزدیك چهارراه لاله‌زار بقیمت‌مناسب بفروش میرسد تلفن ٤٦۲٤۰ بعد از ظهرها
آ-۳٦۵۱۵ ۱-۲

بفروش میرسد
یکباب خانه نوساز در حدود ٤۰۰ متر مربع بابرق و تلفن وآب‌واقع در خیابان روزولت کوچه هدایت جنب هتل سمیرامیس بدون‌واسطه بفروش میرسد طالبین بتلفن شماره ٦۹۵۷۳ مراجعه فرمایند
۱-۳ آ-۳٦۳۸۱

بعلت مسافرت فوری بفروش می رسد از موقعیت استفاده کنید یك عمارت یك مرتبه انتهای روزولت بر خیابان ۳۰ متری با آب و برق تلفن بتلفن شماره ۸۲۱۵۲۱ مراجعه فرمائید •
آ-۳٦٤۹۳

خانه شخصی ساز مدرن که تمام با تیر آهن ساخته شده در سه طبقه ٦ اطاق با وسایل دو درب ورودی برای اتومبیل سه بر بهمنی دو نبش برق آب مقطوع نود هزار تومان بدون واسطه فروخته میشود طالبین‌خیابان اسکندری‌کوچه کاوسی شماره ٦۸ مراجعه فرمایند
آ-۳٦٦٤۱

جویای کار

جوانی‌فعال و متاهل باداشتن سابقه در امورحسابداری ودفترداری و اداره امور داخلی‌شرکت ها و بنگاههای ملی و داشتن گواهی نامه رانندگی برای تمام روز یا نصف روز آماده انجام وظیفه است طالبین به تلفن شماره ٤۰٤۱۹ مراجعه‌فرمایند
۱-۲

جوانی باضمان معتبر با سابقه‌در گمرکهای ایران‌حاضراست برای‌انجام امور گمرکی در شرکتها کار کند بعد از ظهر ها تلفن ۳٤۹۹۳
آ-۳٦٦٦۹

راننده درجه ۲ شخصی با سابقه و سواد و آشنائی بمکانیکی و معافی نظام وظیفه دارد جویای کار است بتلفن ۳۹٤۲۸ مراجعه فرمائید •
آ-۳٦۵۲۳

جوانی دیپلمه ریاضی و برك جویای کاراست لطفا به‌تلفن ۵۰۰۰۸ مراجعه فرمائید •
آ-۳٦٦۰۳

جوانی دیپلمه ریاضی و برك معافی وآشنائی‌بماشین نویسی‌فارسی و لاتین و نقشه کشی جویای کار است بشماره۱۷۱۷۰ راهنمای اطلاعات مراجعه فرمائید •
آ-۳٦٦٤۷

مهندس برق و مکانیك تحصیل کرده انگلستان برای ترجمه کاتالوگهای فنی شما آماده است به تلفن ۲۳۲۰۸ آقای مهندس متوسل مراجعه فرمایند •
۱-۲ آ-۳۵۹۱۳

آگهی مناقصه

اداره تدارکات وزارت کار در خدود ۱۵۰ بند کاغذ ٦۰ - ۷۰ - ۹۰ گرمی و ماشینی نازك و ۳۰۰۰۰ برگ مقوا و پوشه مورد احتیاج ادارات رااز طریق مناقصه خریداری مینماید داوطلبان میتوانند پس از ملاحظه نمونه‌موجوددراداره تدارکات واقع در سه راه‌تخت جمشید عمارت فوقانی‌بانك تهران‌طبقه چهارم‌پیشنهاد خودرا بانضمام ۵٪مبلغ مورددمناقصه را بحساب سپرده ۱۱۱٦ وزارت‌کار منظور و قبض سپرده باضمانتنامه بانکی را در پاکت لاك و مهر شده نموده و تا آخر ساعت اداری روز سه شنبه یازدهم بهمن ماه ۳۹ بدفتر اداره تسلیم و رسید دریافت دارند پیشنهادات در ساعت ۹ صبح روز پنجشنبه سیزدهم‌بهمن‌ماه ۳۹ بدفتر خواهد شد به پیشنهاد فاقد سپرده ومبهم و مشروط ترتیب اثر داده نخواهد شد در صورتیکه برنده مناقصه‌از انجام تعهدات خودمنصرف شود سپرده نامبرده بنفع وزارت‌کار ضبط خواهد گردید کلیه هزینه های مربوط از قبیل نشر آگهی مالیات و عوارض و هزینه حمل و باربری بانبار بعهده برنده مناقصه میباشد مقوا و کاغذ مزبور باید بلافاصله پس از تعیین برنده مناقصه تحویل گردد •
اداره تدارکات وزارت کار
۱-۲ آ-۳۹۸۳۲

ماساژ طبی برای آب کردن چربیهای‌زائدبدن برطرف نمودن‌چین و چروك‌های‌صورت رفع خستگیها و دردهای مختلف‌تحت نظر متخصص نادری - روبروی کافه نادری -پاساژ گیو
۴-۴ آ-۵۳۳۳ ۳

آموزشگاههای فنی

کلاس تعمیر یخچال
کسانیکه ذوق فنی دارند میتوانند در کلاسهای تعمیر یخچال و تهویه مطبوع‌و شوفاژسانترال آموزش‌فرهنك ثبت نام کرده بعد از کار آموزی با حقوق مکفی استخدام شوند چهارراه دروازه دولت روبروی خیابان سعدی کاخ علم آموزش فرهنك
۶-۱ آ-٤۰٤٤٦

نقشه‌کشی‌و استخدام نظر باحتیاج روز افزون شرکت ها و موسسات به نقشه کش و نقشه برادر •

آموزش فرهنك
کلاسهای نقشه کشی و نقشه برداری را هر ۱۵ روز تشکیل میدهد استخدام فارغ التحصیلان آموزش فرهنك حتمی است چهارراه دروازه دولت روبروی خیابان سعدی کاخ‌علم آموزش فرهنك.
۶-۱ آ-٤۰٤٤۸

تلویزیون
دوره جدید کلاس رادیو تلویزیون زیر نظر استادان فارغ‌التحصیل از آمریکا با استفاده از مدرن ترین لابراتوار و لوازم فنی در کاخ دانش تشکیل میشود موسسات و شرکتهای بزرك متخصصین فنی کاخ دانش را فورا استخدام میکنند •

کاخ دانش
نادری‌نرسیده بچهارراه اسلامبول
آ-٤۰۵۰٦

آموزشگاههای علمی

ترسیمی رقومی
و هندسه مخروطات شیم وفیزیك و ریاضیات چهارم و پنجم باتضمین قبولی در منازل تدریس میشود هر روز ۱۲ تا ۱ر۵ تلفن کنید ۲۳۷۷٤
۳٦٦۳۹-

دروس علمی دبیرستان بطورخصوصی تدریس میشود آدرس صحیح خود را بشماره تلفن ٦۰۹۵۱ داروخانه‌اتم اطلاع دهید •
آ-۳٦٤٦۹

تدریس زبان انگلیسی آموزگار برای‌تدریس زبان‌انگلیسی به بهترین‌سبك نوین و بطورخصوصی در منازل دبستانها و آموزشگاههای شبانه حاضر است . علاقمندان با راهنمای شماره ۱۷۱۸ اطلاعات مکاتبه فرمایند .

واگذار میشود

مغازه نیم‌بابی درناصرخسرو
اول کوچه پرتو بابرق شهرداری
بیست هزار تومان واگذار میشود به تلفن ۵۰٤۰٦ مراجعه فرمائید •
۵-۱ آ-٤۰۱۷۲

فروش اتومبیل

یکدستگاه چیپ تجارتی ۵۸ مرتب همچنین چند دستگاه سمکا -برفکت- دوفین از مدل ۵۷ تا ٦۰ بطور نقدو اقساط بفروش میرسد تلفن٦۱٤٤۰
آ-۳۱۹۸۵

آ- ٤۰٤۰۰

راهنمای پزشکی اطلاعات

دکتر محمد رضا مسدد
رزیدنت سابق‌بیمارستانهای امریکا درمان قطعی بیماری های مقاربتی دروازه دولت روبروی ساختمان فیات تلفن ۳۰۲۵٤۸ -پذیرائی عصرها از ساعت ۵الی ۸ بعد از ظهر .

دکترمیری - دکترامیرفضلی
دکتر عفت میری :متخصص بیماری های کودکان -دکتر کیتی امیر فضلی: متخصص بیماری های زنان زایمان از امریکا پذیرائی بعد از ظهر ها خیابان پهلوی نرسیده‌به تخت جمشید .

دکتر دانشگر
امراض مقاربتی و جلدی وسوزاك تازه وکهنه‌ورم پرستات ضیق مجرا سستی و بواسیر امراض زنانه و نازائی خیابان سبه مقابل پمتخانه تلفن ۳۰۲٤۱٦

دکتر عباس نیك‌نژاد
متخصص از دانشگاه پاریس در بیماریهای معده - روده کبد - لوزالمعده درمان بواسیر بدون عمل فیستول -فیسور بامتد موثر دروازه شمیران خیابان گرامی

دکتر رفیعی
متخصص بیماریهای جهازهاضمه
از دانشگاه پاریس معده کبد - روده - پذیرائی ٤ تا ۸ بعد از ظهر خیابان جامی اول کوچه پاریس تلفن ٦۳۰٦۰

دکترا - پولوسا
متخصص بیماریهای مقاربتی‌مجاری ادرار و تناسلی خیابان فردوسی‌بالا کوچه صادق تلفن ٤٦۵۸۹ پذیرائی صبح و عصر

دکتر رحمانی
متخصص امراض اعصاب و روح از دانشگاه لندن خیابان پهلوی بالاتر از چهارراه امیراکرم تلفن ٤۵۱۱٤ پذیرائی صبح‌و عصر

دکتر مرتضی شریفی
متخصص امراض قلب .عروق از دانشگاه پاریس خیابان جامی -خیابان استخر - اول کوی حواجویدپزائی عصرها -تلفن ٤۹۷٤۸

پلی‌کلنیك
دکتر صدیقی -دکتر مجاهدی
رزیدنت‌سابق بیمارستانهای‌امریک جیماری‌های داخلی اطفال مقاربتی ترك تریاك وسایر مواد مخدره‌ترك‌الکل مجهز به دستگاه های رادیوسکپی و الترسل تراپی(بخور پنی‌سیلین و غیره) ویاتومی
پذیرائی بعداز ظهر ها و ایام تعطیل وشبها تا صبح خیابان شاه روبروی مسجد مسجاد شماره‌تلفن ٤۹۵۲٦

دکتر معانی
امراض مقاربتی-مجاری ادرار - معالجه سوزاك‌تازه و کهنه -ورم پروستات و مسمنی و ناتوانی-صبق مجرا امراض زنانه خیابان‌فردوسی مقابل بانك ملی مرکز

کلنیك فیزیوتراپی‌دکترخطیبی
مجهزبکامل‌ترین وسایل برقی‌جهت دردها و عوارض‌بعد از اعمال جراحی وشکسته‌بندی-فلجی‌ها-فلج‌اطفال-درد های رماتیسمی -بیماری جلدی - چاقی های‌موضعی .اکسیژن تراپی شبانه روزی جهت بیماران همکاران محترم آماده‌است .
خیابان پهلوی پائین تر ازسه‌راه نماه تلفن۴۱۷۷۶

علاج قطعی بواسیر
بدون عمل جراحی
دکتر ابراهیم سعید
خیابان قاآنی ‌شماره ۱۰۰

معتادین تریاك مرفین هروئین
دکتر پزشك‌زاد معتادین راباتقویت بنیه و هرگونه عوارض مزاجی معالجه میکند خیابان ری کوچه آبشارمقابل داروخانه ابن‌سینا تلفن۵۱٤۱

احتیاجات زندگی

رستوران ژاله مخصوص خانواده‌ها است دارای چلوکباب مطبوع وسایر اغذیه متنوع ولذیذ ایرانی و فرنگی اول لاله‌زار نوجنب سینما متروپل تلفن ۳۲۳۳۱ ناهار کامل ۵۵ ریال

خشکبار فرد شاهرضا
تهیه کننده عالیترین‌وخوشمزه‌ترین خشکبار گرم و سرد از ساعت ۷ صبح تا نیم بعد از دوازده شب از مشتریان محترم پذیرائی مینماید. شاهرضا چهارراه پهلوی‌تلفن۴۰۸۰۲

نوزاد

خداوند به‌آقای حفظی وبانودختری عطا فرمود .

تبریك

جناب آقای محمد حفظی همکارمحترم از تولد نوزاد جدید مسرور گشته وسلامتی و سعادت «دختر» و فامیل گرامت را از خداوند آرزو دارند .
کارمندان فنی روزنامه اطلاعات

حفظی عزیز
دوستان تو در شادی تولد دختر گرامت شریك وسهیم هستند .
دوستان یکرنك تو

گم شده

یك قطعهٔ چك به مبلغ سی وپنج هزار ریال
بعهده بانك پارس میدان غرب به سر رسید ۲۹ر۱۰ر۳۹ در تاریخ ۱۱ر٤ر۳۹بحواله کرد اصفهلانی‌پشت نویسی بنام خلیل هوشیار مفقود گشته از جوینده خواهشمند است به تلفن شماره ۲٤٤٦٦ اطلاع و مژدگانی دریافت دارد نشانی انتهای بازار کفاشها روبروی رحمیه اول فرش فروشی منصور نجاری

نوری خرقانی فرزند عین‌اله
۲۰ ساله ساکن شهریار علیشاه عوض گمشده هر کس از او اطلاعی دارد به آدرس علیشاه عوض‌آریشگاه رضائی خبر دهد

لامیدال

تخته مصنوعی رویه پلاستیك‌سیاه سفید . عنابی . افرا موجی موجود خیابان رفائیل شماره ٦۸تلفن٤٤۱۱۰

دوزندگی لوور
اسلامبول پاساژ مرکزی
مدیر حسین ارشادی

پزشکان دریکماه بهمن‌ماه ۱۳۳۹

دکتر حسین فرهمندی سه راه‌امین حضور اول خیابان دی -
آقایان دکتر حسن احمدی میدان ثریا کوچه پلیس شماره ۱۷ - دکتر اسلامدوست خیابان حشمت الدوله چهارراه‌گلشن تلفن ۶۳۰۶۷- دکتر محمود انگجی خیابان دروازه دولت مقابل پمپ بنزین تلفن ۳۵۱٤٤ - دکتر خلیل رسولی خیابان امیرآباد خیابان نصرت کاشی ۹۵- دکتر کرامت الله‌فرهودی خیابان شاهرضا چهار راه پل چوبی تلفن ۳۸۵۱۰ - دکتر محمد تقی اسفندیاری خیابان پاستور چهار راه مختاری تلفن ۲۰۹۱۸ - دکتر مهرداد پاك نیا خیابان آذربایجان چهار راه خوش تلفن ۶۵۰۷۳ - دکتر حسین منشی زاده خیابان مولوی بازارچه‌قنات‌آباد دکتر غلامحسین مهر علی خیابان سلسبیل (چهار راه) تلفن ٦٦٦٦۰ دکتر سید علی میر احمدی خیابان هاشمی بین چهار راه قصر دشت تلفن: ٦۳٦۸۵ -دکتر کاظم نجم‌آبادی خیابان شاهرضا چهار راه‌بیمارستان پهلوی تلفن ٤۷۳۲۳- دکتر عطاالله نیری خیابان شاهپور چهار راه مختاری تلفن ۳۸۷٦۰ - دکتر سید جعفر امیرحمزه خیابان ژاله‌ایستگاه بهنام پلاك ۱٦۳ تلفن ۳۲۸۱۰ دکتر محمود عالم خیابان شمیران مقابل سینما مولن روژ تلفن ۳٤۸۳۵ -
دکتر مسعود لاهیجانی‌خیابان‌امیرآباد کوچه مهر تلفن ٦۲٤۳٦ - دکتر شاهپور سیاهپوش خیابان امیریه ایستگاه البرز جنب مسجد فخریه دکتر علی نصیری خیابان شاهرضا جنب سینما دیانا کوچه انوار ٦۲۱۷٦-دکترعلی‌اصغرسعادت‌شمیران نیاوران روبروی بهداری شمیرانات دکتر نادر یاسمین خیابان نواب شمالی - چهار راه لولاگر - دکتر حسین گلسطانیان خیابان خواجه نظام الملك ایستگاه مدوسه - دکتر دندانپزشکی و دندانسازی شاداب خیابان ری اول صدر الاشراف - **دکتر صانعی‌دندانپزشك (پزشك‌مجاز)**

تخت جمشید انصاری تلفن ٤۵۰۲۹ دکتر حسن فامیلی خیابان شاه‌بیست متری اول - دکتر نعمت الله مقبلی نیاوران - دکتر علیرضا طیاری امیریه - چهار راه مختاری - دکتر بیژن ریاحی خیابان نواب چهارراه اناری تلفن ۵۲۱۳۷- بانو دکترفاطمه آریا خیابان نواب چهار راه اناری دکتر جلال استقامت (دندانپزشك) خیابان پهلوی بلوار کرج کوچه‌فرخی کاشی ۵۳ تلفن ٦۸٤۱۹- دکترمحمود علم آموز میدان ۲٤ اسفند کوی‌بهرام ٦۸۲۸۵ - دکتر حسن داروگرخیابان تخت جمشید - وصال شیرازی تلفن ٤۲۹۹۲ - دکتر اکبر امین هنجنی حشمت‌الدوله غربی نرسیده بچهار راه گلشن ٦۳۹۷۷ - بانو کبری سلیمی ماما خیابان شهناز ایستگاه کلانتری

سینما های درجهٔ یك

سینما آسیا (تلفن : ۴۲۹۰۹)
سفر های گولیور (سوپر دایناميشن- رنگی - دوبله بفارسی) با شرکت: سفر گولیور - دوبله بفارسی - شروع : ۱۱ صبح - ۳ -۵-۷ -۹بعد ازظهر

سینما امپایر تلفن ٦۷۲۵۲
یك امریکائی در رم (دوبله بفارسی) با شرکت : آلبرتوسوردی . شروع: ۱۰ر۳۰ صبح -۳-۵-۷-۹بعد از ظهر

سینما ایران (تلفن : ۳٦۳۵٤)
پیمان با شرکت : ژاله - تابش - روانبخش • شروع : ۱۰ر۳۰ صبح - ۲ر۳۰ - ٤ - ٦ - ۸ بعد از ظهر

سینما پلازا (تلفن : ٤٤۲۵۵)
شیطان دریاها(سینماسکوپ‌رنگی دوبله‌بفارسی) باشرکت :لکس‌پارکر چلوآلونسو . شروع : ۱۰ر۳۰ صبح ۳-۵-۷-۹ بعد از ظهر

سینما تخت جمشید(تلفن:٤۳۵۵۰) سرگذشت جین‌ایگلز باشرکت
گیم‌نواك -جفچندلر . شروع :۳-۵-۷-۹ بعد از ظهر .

سینما حافظ (تلفن : ۳٤۰۷٤)
جدال در اعماق دریا (دوبله بفارسی) باشرکت • لارنس هاروی- دان آدامز شروع : ۱۰ر۳۰ صبح - ۲ر۳۰ - ٤ر۳۰ - ٦ر۳۰ - ۸ر۳۰ بعد از ظهر

سینما دنیا تلفن ۳۳۸۱۲
ارث خونین (سینما سکوپ - رنگی دوبله بفارسی) با شرکت : رابرت میچم - الینور پارکر شروع: ۱۵ر۱۰ صبح -۱- ۳ر۳۰- ٦-٤۵ر۸ بعد از ظهر

سینما رادیو سیتی تلفن ٤۳۳۲۰
ارث خونین (سینما سکوپ - رنگی دوبله بفارسی) با شرکت : رابرت میچم - الینور پارکر شروع :٤۵ر۱۰ صبح -۱ر۳۰- ٤- ٦ر۳۰ -۱۵ر۹ بعد از ظهر

سینما رکس (تلفن : ۳٤۱٦۹)
سفر های گولیور (سوپر دایناميشن - رنگی دوبله بفارسی) با شرکت : کروین ماتیوز - دان آدامز شروع : ۱۰ر۳۰ صبح- ۲ر۳۰ - ٤ر۳۰ - ٦ر۳۰ - ۸ر۳۰ بعداز ظهر .

سینما سعدی تلفن ۳٦٤٦۸
یك امریکائی در رم (دوبله بفارسی) با شرکت : آلبرتوسوردی . شروع: ۱۰ر۳۰ صبح- ۲ر۳۰-٤ر۳۰-٦ر۳۰- ۸ر۳۰ بعد از ظهر

سینما سمیلا (تلفن : ۳٦٤۲٤)
شیطان دریاها(سینماسکوپ‌رنگی دوبله‌بفارسی) باشرکت :لکس‌پارکر چلوآلونسو . شروع : ۱۰ر۳۰ صبح ۲ر۳۰-٤ر۳۰-٦ر۳۰-۸ر۳۰ بعد از ظهر

سینما هولن‌روژ(تلفن:۴۰۳۰۴)
پنچ‌پنی (ویستاویژن -رنگی دوبله بفارسی) با شرکت : باربارا بل‌گدس - دانی‌کی . شروع :۱۰ر۳۰ صبح -۳-۵-۷-۹ بعد از ظهر .

سینما میامی تلفن ۳۷۳٤۹
پیمان با شرکت : ژاله -تابش- روانبخش شروع : ۱۰ر۳۰ صبح - ۲ر۳۰ - ٤ر۳۰ -۸ر۳۰

سینما رادیو سیتی تلفن ٤۳۳۲۰
ارث خونین (سینما سکوپ - رنگی دوبله بفارسی) با شرکت : رابرت میچم - الینور پارکر شروع :٤۵ر۱۰ صبح -۱ر۳۰- ٤- ٦ر۳۰ -۱۵ر۹ بعد از ظهر

سینما اسکار تلفن ٤۵۷۹۷
تله (ویستاویژن- رنگی- دوبله بفارسی) باشرکت: ریچارد ویدمارك تینالوئیز - شروع ۱۱ صبح - ۵ - ۷-۹ بعد از ظهر

سینما اسکار تلفن ٤۵۷۹۷
تله (ویستاویژن- رنگی- دوبله بفارسی) باشرکت: ریچارد ویدمارك تینالوئیز - شروع ۱۱ صبح - ۵ - ۷-۹ بعد از ظهر

سینما امپایر تلفن ٦۷۲۵۲
یك امریکائی در رم (دوبله بفارسی) با شرکت : آلبرتوسوردی . شروع: ۱۰ر۳۰ صبح -۳-۵-۷-۹بعد از ظهر

سینما ایران (تلفن : ۳٦۳۵٤)
پیمان با شرکت : ژاله - تابش - روانبخش • شروع : ۱۰ر۳۰ صبح - ۲ر۳۰ - ٤ - ٦ - ۸ بعد از ظهر

سینما پلازا (تلفن : ٤٤۲۵۵)
شیطان دریاها(سینماسکوپ‌رنگی دوبله‌بفارسی) باشرکت :لکس‌پارکر چلوآلونسو . شروع : ۱۰ر۳۰ صبح ۳-۵-۷-۹ بعد از ظهر

سینما تخت جمشید(تلفن:٤۳۵۵۰) سرگذشت جین‌ایگلز باشرکت
گیم‌نواك -جفچندلر . شروع :۳-۵-۷-۹ بعد از ظهر .

سینما زهره (تلفن : ۳۰٤۸۰۸)
وایکینگها (تکنی راما - رنگی - دوبله بفارسی) با شرکت : کرك داگلاس - جانت لی • شروع :۱۰ر۳۰ صبح - ۲ر۳۰ - ٤ر۳۰ - ٦ر۳۰- ۸ر۳۰ بعد از ظهر

سینما کارون (تلفن : ٤۰۰٦۵)
افسانه های روستائی (دوبله به فارسی) با شرکت راج کاپور -نوتان- شروع : ۲ر۳۰ - ٤ر۳۰ - ٦ر۳۰ - ۸ر۳۰ بعد از ظهر

سینما کریستال (تلفن : ۳۷٦۷۵)
تله (ویستاویژن - رنگی دوبله بفارسی) باشرکت : ریچاردوبدمارك تینالوئیز شروع : ۱۰ر۳۰ صبح - ۲ر۳۰ - ٤ر۳۰ - ٦ر۳۰ - ۸ر۳۰ بعد از ظهر

سینما متروپل تلفن ۳۹٤۱۰
همه فن حریف (سینماسکوپ - رنگی -دوبله بفارسی) با شرکت : ادی کنستانتین .ژولیت گرکو .شروع ۱۰ر۳۰ صبح- ۲ر۳۰- ٤ر۳۰ -٦ر۳۰- ۸ر۳۰ بعد از ظهر

سینما همای (تلفن : ٤۳۱٦۹)
شیطان دریاها(سینماسکوپ‌رنگی دوبله‌بفارسی) باشرکت :لکس‌پارکر چلوآلونسو . شروع : ۱۰ر۳۰ صبح ۲ر۳۰-٤ر۳۰- ٦ر۳۰ -۸ر۳۰

سینماهای درجهٔ دو

سینما پردیس
تفنك۷۳ باشرکت :جمس‌استوارت شلی وینترز. شروع: ۲ر۳۰- ٤ر۳۰- ٦ر۳۰-۸ر۳۰ بعد از ظهر

سینما تاج (تلفن :۳۳۰٦٤)
حمله آتیلا (سینماسکوپ -دوبله بفارسی)باشرکت : جك پالانس،جف چندلر . شروع :۱۰ر۳۰ صبح - ۲ر۳۰ - ٤ر۳۰ - ٦ر۳۰ - ۸ر٤۵ بعد از ظهر .

سینما سیلوانا (تلفن: ۳۳۰۷۷)
فاتح جادوگر (دوبله بفارسی) با شرکت : جیراج . شروع : ۲ر۳۰- ٤ر۳۰- ٦ر۳۰- ۸ر۳۰ بعدازظهر

سینما فردوسی(تلفن:۳۵۷۸٤)
قزاقها (سینما سکوپ - رنگی- دوبله بفارسی) باشرکت : ادموند پردام - جورجیامول . شروع:۱۰ر۳۰ ۲ر۳۰- ٤ر۳۰ -٦ر۳۰- ۸ر۳۰ بعد از ظهر .

سینما فری (تلفن: ۲۷۸۹۳)
قزاقها (سینما سکوپ-رنگی- دوبله بفارسی) با شرکت : ادموند پردام - جورجیامول شروع: ۳-۵-۷-۹ بعد از ظهر

سینما مراد (تلفن : ۳۷۳۸۹)
دلاوران دوران (سینما سکوپ - دوبله بفارسی) شروع • ۲ر۳۰ - ٤ر۳۰ - ٦ر۳۰ - ۸ر۳۰ بعد از ظهر

سینما مشعل (تلفن :۳۳۸۲٦)
اولیس (رنگی -دوبله بفارسی) باشرکت :کرك دوگلاس -سیلوانا منگانو شروع : ۱۰ر۳۰ صبح - ۲ر۳۰ ۲ر۳۰-٤ر۳۰- ٦ر۳۰- ۸ر۳۰ بعد از ظهر

سینما ایفل(تلفن:٤۰۱۱٦)
لیلی‌و مجنون(رنگی -دوبله‌بفارسی) شروع : ۱۰ر۳۰ صبح- ۲-٤-٦-۸ بعد از ظهر

جامعه باربد (تلفن : ۳۲۲٦۵)
مستنطق با شرکت جعفری -شهلا قدکچیان شروع • ۸ر۳۰ بعد از ظهر

تاترپارس (تلفن:۳۸۸۱۱-۳۳٤۳۳)
سقوط باشرکت شمیم -پوراندخت (کنسرت افت) شروع : ۸بعداز ظهر (جمعه ها ۳-۵-۸ بعداز ظهر)

تاترتهران (تلفن:۳۰۳۴۹)
ته‌سیگار طلائی با شرکت : هنرپیشگان تاتر تهران شروع : ۸ر۳۰ بعد از ظهر .

سینما تهران (تلفن : ۳۸۱٦۵)
افسانه های روستائی (دوبله به فارسی) باشرکت : راج کاپور -نوتان شروع : ۱۰ر۳۰ صبح - ۲ر۳۰ - ٤ر۳۰ - ٦ر۳۰ - ۸ر۳۰ بعد ازظهر

سینما پارك تلفن ۳۹٦۳۷
پیمان با شرکت : ژاله -تابش- روانبخش شروع : ۱۰

۷ روز فرصت و ۷۷ هزار تومان جایزه

قبل از آنکه بسوی عسرت و تنگدستی گام بردارید

بفکر تامین آتیه خود باشید

حساب تامین آتیه با بانک پارس در روزگار تنگدستی پشتیبان شماست

بانك پارس درسال جاری برای کسانیکه تا تاریخ ۱۵ بهمن در بانك پارس حساب تامین آتیه داشته باشند

یك جایزه ۷۷۷۷۷۷ ریالی و ۵ جایزه ۱۱۱۱۱۱ ریالی تقدیم میدارد

باپرداخت فقط ۱۰۰ ریال میتوانید در یکی از شعب زیر حساب تامین آتیه باز کنید

شعب تهران
شعبه مرکزی خیابان فردوسی
شعبه بازار خیابان بوذرجمهری
شعبه سعدی خیابان سعدی جنب ایران‌تور
شعبه حاجب‌الدوله تیمچه حاجب‌الدوله
شعبه میدان غرب خیابان رباط‌کریم
شعبه نازی‌آباد خیابان نازی‌آباد مقابل کشتارگاه
شعبه باغ جنت خیابان باغ جنت
شعبه هدایت خیابان هدایت چهارراه خیام
شعبه فروشگاه فردوسی
شعبه قوام‌السلطنه خیابان قوام‌السلطنه

شعب شهرستانها
شیراز
رشت
مشهد
کرمانشاه
اصفهان
دزفول
اهواز
آبادان
خرمشهر
خمین

ساعات کار

صبح‌ها از ساعت ۸ربع الی ۱۳
بعداز ظهرها از ساعت ٤ الی ۸

چهارشنبه ۱۲ بهمن و جمعه ۱٤ بهمن

از ساعت ۸ربع الی ۸ شب یکسره

آ ـ ٤۰٤۸۸

Moulinex
مولینکس
جادوگر آشپزخانه

دستگاه مخلوط کردن مایعات
دستگاه آب‌پرتقال گیری و چاقک و بزرگ
دستگاه رنده کردن قند و حبوبات
آسیاب قهوه
چرخ گوشت برقی با متعلقات کره‌زنی شیرینی‌پزی رنده کردن میوه‌جات و قوطی کنسرو

مرکز فروش: فروشگاه ساحل هونگ ـ خیابان شاه چهارراه کاخ ـ تلفن ٦۱۲۱۳

ARIANA AFGHAN AIRLINES

کابل ـ فرانکفورت
باهواپیمای دوش ـ عوب
DC-6B
ازراه قندهار ـ تهران ـ دمشق ـ بیروت ـ آنکارا ـ پراگ

این یگانه خط هوائی است که بافغانستان رفت‌وآمد نموده وتسهیلات زیبی‌نظیر را فراهم میکند
هواپیمای مجهز بدستگاه رادار که پرفراز چو پرواز میکند
با سرویس درجه یك وسرویس جهانگردی
پرواز یکسره بدون تعویض هواپیما

فرانکفورت ـ کابل ـ فرانکفورت

کوتاهترین مدت مسافرت بین اروپا وافغانستان

نماینده کل
شرکت هواپیمائی آریانا
فرودگاه مهرآباد ـ تهران
نشانی تلگرافی ـ آف گرکو

دآریانا افغان هوائی شرکت
هواپیماهای آریانا بادهای وسیع وبزرگ برای حمل بار

تشکر وقدردانی

اکنون که در اثر حذاقت وکاردانی و مراقبت‌های متوالی جناب آقای دکتر حسین معرفت ریاست محترم بیمارستان لقمان‌الدوله ادهم‌جان آقای غلامعلی جمشیدی راکه درحال بسیار وخیمی بعلت ابتلای به بیماری آنسفالیت در بخش عفونی زیرنظر ایشان بستری ودر مدت کوتاهی درمان گردیده بازیافته‌ایم گرچه این نمونه‌ای از هزاران بیماریست که دراثر مساعی وکاردانی ایشان شفایافته‌اند وبمنظور و مصداق لم‌یشکرالمخلوق لم‌یشکرالخالق لازم میدانیم از این همه‌کاردانی وحذاقت این پزشك عالیقدر نهایت سپاسگزاری نموده ووجود ایشان راکه مایه مباهات‌جامعه ایرانی است بملت ایران بویژه جناب آقای دکتر جهانشاه صالح وزیر محترم بهداری تهنیت عرض نمائیم.

اقل‌الحاج حسین نوری ـ محمد جمشیدی ـ علی جمشیدی ـ یوسف جمشیدی ـ قربانعلی جمشیدی ـ رضا جمشیدی ـ نصراله اسفندیاری

شعرا و خطبا را کجا میتوان یافت

روز یکشنبه ٦ بعد از ظهر در انجمن ادبی نصر خیابان امیریه جنب انتظام‌السلطنه محل دبیرستان شاه عباس کبیر .

بصورت قرص وشیاف برای اطفال وبزرگسالان محصول هومبورگ آلمان

هرجا که هستید ـ یک ... نواک
رادیوترانزیستوری نواک
همراه داشته باشید
نواک قوی ـ چهارموج ـ با موج بلند
مرکز فروش: بازرگانی متوم ورادیولوکس ـ پشت سربازخانه
ودرسایر رادیوفروشیهای معتبر

انجمن انتخابات تهران باید بیطرف باشد

روز گذشته آقای مهندس شریف امامی نخست‌وزیر نامه‌ای برای انجمن نظارت انتخابات تهران ارسال داشت نخست‌وزیر در این نامه خطاب به انجمن نظارت متذکر شده است که انتخابات میبایستی آزاد و در انجام آن باید رعایت کامل بیطرفی شود.

پاسخ به نخست‌وزیر

امروز از طرف آقای معتمدی رئیس انجمن نظارت انتخابات تهران طی نامه‌ای بآقای نخست‌وزیر جواب گفته شد که انجمن تاکنون رعایت کامل بیطرفی را نموده و برای اینکه هنگام اخذ رای این مسئله نیز رعایت شود از طرف انجمن هر حوزه اخذ رای یکنفر بازرس براخذ رای و قرائت آراء نظارت خواهد کرد.

هیئت رئیسه ۸۰ حوزه

امروز هیئت رئیسه ۲۰ شعبه فرعی دیگر انتخابات تعیین شدند. و بدین ترتیب درحال حاضر هیئت رئیسه هر ۸۰ حوزه تعیین شده‌اند.

انتخابات ارامنه

صبح امروز از طرف آقای معینی فرماندار تهران از ۳۶ نفر طبقات ششگانه اقلیت ارامنه دعوت شد تا برای تشکیل انجمن نظارت - انتخابات ارامنه شمال ساعت پنج بعد از ظهر امروز در فرمانداری تهران حضور بهم رسانند.

اعضای انجمن نظارت و هیئت رئیسه انتخابات ارامنه شمال امروز عصر انتخاب خواهند شد و انجمن نظارت از فردا شروع بکار خواهد کرد.

انجمن های فرعی

پس از تشکیل انجمن مرکزی انتخابات ارامنه شمال بلافاصله دستور تشکیل انجمن های فرعی انتخابات ارامنه در شهرستان ها صادر خواهد شد.

اخذ رای

اخذ رای برای انتخابات ارامنه شمال در تهران پس از اخذ رای انتخابات نمایندگان تهران انجام خواهد شد.

ارامنه جنوب

امروز گفته شد دستور شروع انتخابات ارامنه جنوب نیز ظرف امروز و فردا از طرف وزارت کشور صادر خواهد شد.

در منزل گرجی

روز گذشته از ساعت دو بعد از ظهر عده‌ای از طبقات مختلف فرهنگیان، آموزگاران، دبیران، قضات و اصناف از جمله آقایان پروفسور دکتر مخبر فرهمند، باقر زاده و معرفت در منزل آقای محمد عبدالله گرجی کاندیدای نمایندگی تهران اجتماع کردند. ابتداء آقایان مهدی پرتوی داود میراسمعیلی، کریمی و دادفر در باره لزوم شرکت فرهنگیان در امر انتخابات نطق هائی ایراد کردند بعد آقای شیروانی واعظ بیانات مفصلی درباره این وظیفه بزرگ اجتماعی و اهمیت شرکت دستجات در امر انتخابات بیان نمود، آنگاه آقای مرزدشتی درباره آمادگی مردم جنوب شهر در مسئله انتخابات مطالبی ایراد کرد و اسامی کاندیداهای مردم تهران را ذکر کرد، سپس آقای عدیلی خطیب فرهنگ درباره اهمیت نقش فرهنگیان و شرکت آنان در امر انتخابات تهران سخنرانی نمود و در آخر آقایان خان ملک یزدی و بعد آقایان باقرزاده و معرفت کاندیدای نمایندگی تهران مطالبی در همین زمینه بیان داشتند

جلسه انتخابات حزب مردم

بعد از ظهر روز پنجشنبه از طرف ورزشکاران عضو حزب مردم یک جلسه انتخاباتی در باشگاه کیان ترتیب داده شده بود.

در این جلسه اعضای بر جسته حزب مردم و چند تن از کاندیداهای حزب مزبور در تهران حضور داشتند.

در این جلسه آقای غلامرضا مجید کاندیدای حزب مردم در تهران سخنرانی مبسوطی پیرامون انتخابات و لزوم شرکت عموم طبقات مردم مخصوصا طبقه جوان و ورزشکار بیان داشت و سپس دو نفر از نمایندگان ورزشکاران سخنرانی‌هائی ایراد کردند.

بقرار اطلاع بعد از ظهر امروز نیز از طرف تشکیلات حزب مردم در باغ صبا یک جلسه انتخاباتی بر پا خواهد بود.

در منزل بهبهانی

صبح روز جمعه عده زیادی از طبقات مختلف مردم و روحانیون در منزل آقای سید جعفر بهبهانی اجتماع نمودند، در این اجتماع آقایان سید جعفر بهبهانی و دکتر جزایری و هادی اشتری و جمعی از کاندیدا های منفردین حضور داشتند آقای بهبهانی گفت:

ما بقانون اساسی و حفظ آن نهایت علاقه را داریم و همانطور که بار ها گفته ایم اعلیحضرت همایونی و مقام سلطنت را نهایت احترام قائل هستیم و وجود وضع فعلی را از لحاظ حفظ قانون اساسی لازم میدانیم و فعالیت میکنیم که نمایندگان صالحی بمجلس راه یابند تا مصالح سلطنت و مملکت بهتر تامین گردد.

سپس آقای دکتر جزایری در این اجتماع گفت: ما از نظر علاقه‌ای که به مملکت داریم با کمال میل دست دوستی بطرف کلیه دستجات دراز میکنیم و حاضر هستیم تا در مورد تامین آزادی انتخابات با کلیه افراد و دستجاتی که برای آزادی انتخابات مبارزه میکنند همکاری کنیم.

در اجتماع قمی ها

عصر روز گذشته جمعیت قمی های مقیم تهران درمنزل آقای مقدس زاده مدیر روز نامه ناهید اجتماع کردند در این اجتماع قمی های ساکن تهران اعلام داشتند که بآقای طباطبائی قمی رای خواهند داد.

در کانون لیسانسیه‌ها

عصر دیروز پانصد نفر از فرهنگیان و مدیران دبیرستانها و دبیران در کانون لیسانسیه ها اجتماع کردند و در این اجتماع آقایان اسدالله رشیدیان - محمد علی مسعودی - معرفت صحبت کردند.

سلیمانیه

روز گذشته اجتماع بزرگی برای معرفی کاندیدا های حزب ملیون در سلیمانیه تشکیل گردید و آقایان اعرابی واعظ مسجد سپهسالار و مهدی پیشنماز مسجد و محمدعلی مسعودی صحبت کردند.

درناجی وامیر شرفی

همچنین در انجمن محلی ناجی وامیر شرفی برای معرفی کاندیداهای حزب ملیون عده ای اجتماع کردند و آقایان محمد علی مسعودی و رشیدیان و مهندس انزلچی در این اجتماع حضور داشتند

در جنوب پارک شهر

از ساعت سه بعد از ظهر روز جمعه بدعوت آقای اسداله رشیدیان گروه کثیری از مردم محلات تهران و اصناف و کارگران و دانشجویان در خیابان جنوبی پارک شهر اجتماع کردند در این اجتماع آقای رشیدیان و چند تن از نمایندگان کارگران و اصناف صحبت کردند و در این اجتماع آقای رشیدیان گفت: «از اینکه دعوتم را اجابت کرده و با این همه لطف و محبت اینجا تشریف آورده‌اید بسیار سپاسگزارم ما معتقدیم که شاه دوست هستیم و باید عملا شاهدوستی خود را ثابت کنیم بتصدیق مردم شاهدوست و با شرف این ما بودیم که در همه حال با مردم بودیم و اگر کاری از دستمان برمی‌آمد بی‌ریا انجام دادیم اما غرض و مقصود اصلی استدعای من در تجمع امروز برای انتخابات نبوده و نیست بلکه مسئله مملکت مطرح است من که هیجده سال عمرم را بشهادت شما صرف خدمت بمردم کرده نمیگویم مرا وکیل کنید بلکه توجهم به مسائل عالیه مملکت و استقلالش بوده و میدانم تنها یکنفر بفکر این مردم و این مرز و بوم است و آنهم شخص شخیص اعلیحضرت همایونی است درپایان قطعنامه‌ای از طرف این اجتماع بتصویب رسید.

در انجمن ارتباط سادات

امروز جلسه انتخاباتی منفردین بدعوت آقای آیت‌اله صدر شیرازی و از طرف انجمن ارتباط سادات درمنزل آقای صدر شیرازی تشکیل شد در این جلسه آقایان دکتر امینی، سیدجعفر بهبهانی، دکتر جزایری، هادی اشتری، سلطان الواعظین، حجت‌الاسلام کمره‌ای آیت‌اله ابن‌الدین و سلسله سادات شیرازی و آقایان ملک‌پور و سرکشیک حضور داشتند.

نمایندگان جدید

نمایندگانی که طی ۴۸ ساعت اخیر درشهرستانها انتخاب‌شده‌اند:

نمایندگان مشهد

طبق گزارش تلفنی خبر نگار ما درمشهد یکساعت بعد از ظهر امروز قرائت آراء در مشهد پایان یافت و آقایان دکتر منوچهر اقبال کاندیدای حزب ملیون با ۴۲۳۶۷ رای، مشار قائم مقامی کاندیدای منفرد با ۴۲۱۲۱ رای، کیهان یغمائی کاندیدای ملیون با ۴۲۰۲۴ رای، رضا کدیور کاندیدای حزب ملیون با ۴۲۰۱۹ رای و سید محسن طاهری کاندیدای حزب مردم با ۳۴۷۴۸ رای بنمایندگی انتخاب شدند ضمنا آقایان دکتر ضیائی از حزب مردم ۳۴۷۱۵ رای، تیمور سحابی از ملیون ۱۰۱۷۰ رای و سرهنگ جلاءالدوله ۱۰۱۴۳ رای داشتند.

نماینده دزفول

در شهرستان دزفول قرائت آراء پایان یافت و از مجموع ۹۳۵۰ رای ماخوذه آقای کریم طهماسبی کاندیدای حزب مردم با اکثریت ۸۹۱۷ رای بنمایندگی انتخاب شد.

شهرضا - قرائت آراء درشهرضا پایان یافت و آقای دکتر مرتضی قلی کیان کاندیدای منفرد با اکثریت ۱۱۸۶۲ رای بنمایندگی انتخاب گردید آقای حسینقلی کیان ۳۷۳ رای داشت.

خواف - طبق گزارش خبرنگار ما در مشهد قرائت آراء در خواف پایان یافت و آقای محمد قرشی کاندیدای حزب ملیون با اکثریت آراء بنمایندگی انتخاب گردید.

نماینده ماه نشان

خبرنگار ما درزنجان تلفنی اطلاع داد قرائت آراء در ماه‌نشان زنجان پایان یافت و آقای منوچهر امیر افشاری کاندیدای منفرد با اکثریت ۴۵۰۴ رای بنمایندگی انتخاب شد نفر دوم آقای مصطفی ذوالفقاری نماینده منتخب بیجار از ماه‌نشان دویست رای داشت.

نماینده آستارا

قرائت آراء در آستارا پایان یافت و آقای سرهنگ اسمعیل آزمین کاندیدای حزب ملیون با اکثریت ۳۱۹۳ رای بنمایندگی انتخاب شد نفر دوم آقای عباس‌زاده از حزب ملیون ۲۹۸۹ رای داشت و نفر سوم آقای اتحادیه از حزب مردم ۹۳۶ رای داشت.

نماینده خوی - قرائت آراء در خوی پایان یافت و آقای قلی امیرلک کاندیدای منفرد با اکثریت ۵۱۹۵ رای بنمایندگی انتخاب شد. آقایان دکتر امیری ۳۰۴۸ رای و امامی ۲۹۴۵ رای داشتند.

نماینده اندیمشک - طبق گزارش تلفنی خبرنگارما در اهواز قرائت آراء در اندیمشک پایان یافت و آقای محمدصادق بوشهری کاندیدای حزب ملیون با اکثریت ۹۰۵۲ رای به نمایندگی انتخاب شد.

نماینده الیگودرز - قرائت آراء در الیگودرز پایان یافت واز مجموع ۶۳۰۰ رای ماخوذه آقای امیر حسین فولادوند کاندیدای حزب ملیون با اکثریت ۵۶۰۳ رای به نمایندگی انتخاب شد آقایان منصور فولادوند ۶۰۸ رای، محمد حسین فرخی ۳۶ رای مشکوة ۵۳ رای داشتند.

انتخابات در شهرستانها

خبرنگاران ما درشهرستانها جریان انتخابات را طی ۴۸ ساعت اخیر چنین گزارش داده اند:

شیراز - صبح امروز آگهی انتخابات شیراز منتشر شد و به موجب این آگهی از روز جمعه ۱۴ تا عصر یکشنبه ۱۶ بهمن ماه در مسجد نو شیراز اخذ رای می شود و به قرار اطلاع قرائت آراء تا روز بیستم بهمن ادامه خواهد یافت.

شمیران - بنا بدعوت فرمانداری شمیران ۳۶ نفر نمایندگان طبقات ششگانه در فرمانداری حضور یافتند و آقایان مهدی منصور، خان ملک یزدی، حسن بنی مهد، جلال قصبه صادق سمیعیان، جلال کروی، مهندس خسرو جبرانی، مهندس اعتمادی وپناه ایزدی بسمت اعضاء هیئت نظارت بر انتخابات تعیین شدند، ضمنا با تشکیل جلسه ای قرار شد روز پنجشنبه ۱۳ بهمن‌ماه درشمیران اخذ رای شود.

شهرری - طبق آگهی انجمن انتخابات شهرری روز سه شنبه یازدهم و چهارشنبه ۱۲ بهمن ماه در این شهرستان اخذرای میشود.

کاشان - اخذ آراء در کاشان باکمال نظم و آرامش ادامه دارد تا دیروز عصر در چهار حوزه اخذرای شهرستان کاشان ۸۷۷۰ رای اخذ شده بود دو نفر از اهالی کاشان تلگرافی آراء خودرا ازمیمه فرستاده بودند که دو رای آنان باطل شد اخذ آراء در این شهرستان تاعصر امروز ادامه دارد.

رودبار الموت - خبرنگار ما در قزوین تلفنی اطلاع داد قرائت آراء در قزوین ادامه دارد و طبق آگهی انجمن نظارت بر انتخابات رود بار الموت قزوین روز های دوشنبه دهم سه‌شنبه یازدهم و چهارشنبه دوازدهم بهمن ماه در آنجا اخذ رای میشود.

مینودشت - قرار بود از روز چهارشنبه پنجم بهمن ماه در مینو دشت اخذ رای شود ولی بعلت بیماری بخشدار اخذ رای در مینودشت به تعویق افتاد.

رامسر - باتعیین اعضای انجمن نظارت بر انتخابات رامسر روز های دوشنبه دهم تا پایان روز دوازدهم بهمن ماه اخذ رای میشود.

بابلسر - با حضور نمایندگان طبقات ششگانه در بخشداری بابلسر اعضای انجمن نظارت برانتخابات تعیین گردیدند و روز جمعه ۱۴ بهمن ماه در این منطقه اخذ رای میشود.

مرند - طبق گزارش تلفنی خبرنگار ما در تبریز قرائت آراء در شهرستان مرند تا عصر دیروز ادامه داشت و آقایان سرهنگ امیر احمدی و عبدالعزنوزی حائز اکثریت بودند امروز صبح دو نفر ازاعضای انجمن نظارت برانتخابات حضور یافتند و دو نفر طی نامه ای اطلاع دادند که به علت کسالت نمی توانند حاضر شوند وبقیه اعضاء اصلا حضور نیافتند بهمین جهت قرائت آراء د رمرند متوقف شد.

نماینده بندر عباس - قرائت آراء در بندر عباس نزدیک به اتمام است و تا عصر امروز پایان می یابد تاکنون آقای میر هاشم شمس کاندیدای حزب ملیون ۴۸۲۵ رای و آقای مهدی ارباب ۱۶۸۳ رای داشته اند.

فومن - باحضور نمایندگان طبقات ششگانه در فرمانداری فومن آقایان رحیمیان، منصور سمیع، حسن زنده، حاج مشفق، سمیع نبوی، خمامی و مجدیان بسمت اعضای انجمن نظارت بر انتخابات فومن تعیین گردیدند. روز چهار شنبه ۱۲ بهمن ماه روز اخذ رای تعیین شده است.

اعتراض به تشکیل انجمن ها

فومن - طبق اطلاع خبرنگار ما اهالی نسبت به تشکیل انجمن نظارت اعتراض دارند و به حالت اجتماع تقاضای اعزام یکنفر بازرس ازمرکز کرده‌اند ودیشب نمایندگان اهالی جهت دادخواهی عازم تهران شدند.

رسیدگی بانتخابات فومن

بامداد امروز عده‌ای از اهالی فومن برای شکایت از جریان انتخابات در کاخ نخست وزیری با آقای مسعود فروغی معاون نخست وزیر ملاقات و ضمن بیان موارد شکوائیه خود تقاضای اعزام و رسیدگی به امر انتخابات فومن را نمودند.

آقای مسعود فروغی نیز تقاضای اهالی فومن را باطلاع آقای نخست وزیر رسانید و آقای نخست وزیر نمایندگان آنها را پذیرفت و دستور داد که از طرف وزارت کشور بازرسی بفومن اعزام شود.

در روزنامه اطلاعات

همین عده از اهالی فومن قبل از ظهر امروز نیز به اداره روزنامه مراجعه کرده واظهار داشتند ما در حدود ۲۵۰۰ نفر هستیم که دیشب از فومن حرکت کرده و امروز به تهران رسیده‌ایم ونماینده اهالی شهرستان فومن می باشیم ما نسبت به تشکیل انجمن نظارت فومن اعتراض داریم زیرا ۹۵ نفر از ۳۶ نفر اعضای انجمن ازیک خانواده هستند و جریان شکایت خودرا به نخست وزیری نیز شرح دادند.

اولین مسابقه پیاده روی ایران برگزار شد

روز گذشته اولین مسابقه پیاده روی در ایران با حضور والاحضرت شاهپور غلامرضا پهلوی و جمعی از شخصیت های ورزشی انجام گردید و سرحد جانی موفق شد بارکورد ۱ ساعت و ۴۰ دقیقه و ۲۶ ثانیه قهرمان اول مسابقه پیاده‌روی ایران گردد.

رکورد قهرمانی پیاده روی جهان در ۲۰ کیلو متر در حدود یکساعت و ۳۰ دقیقه می باشد و رکوردی که قهرمانان ما در اولین مسابقه پیاده روی ایران بجای گذاشتند بسیار امید وارد کننده است به طوری که آینده درخشانی را برای قهرمانان ایرانی در این رشته می توان پیش بینی کرد.

سرحد جانی ۳۱ سال دارد و از قهرمانان باسابقه دو ومیدانی ست وی چندین باربه مقام قهرمانی کشور در رشته های دو های استقامت نائل شده است.

شغل قهرمان اولین مسابقه پیاده‌روی ایران فروشندگی مطبوعات است سرحدجانی وهمچنین قهرمانان دوم و سوم مسابقه پیاده روی عضو باشگاه تاج می باشند.

سرحد جانی اظهار داشت برای شرکت دراین مسابقه بزرگ درطول دو ماه تمرین ۱۲۰۰ کیلو متر پیاده روی نموده است شرح کامل مسابقه و اسامی برندگان در صفحه ۱۵

نفتکش ۵۳ هزار تنی فرح پهلوی بسوی آبهای ایران حرکت کرد

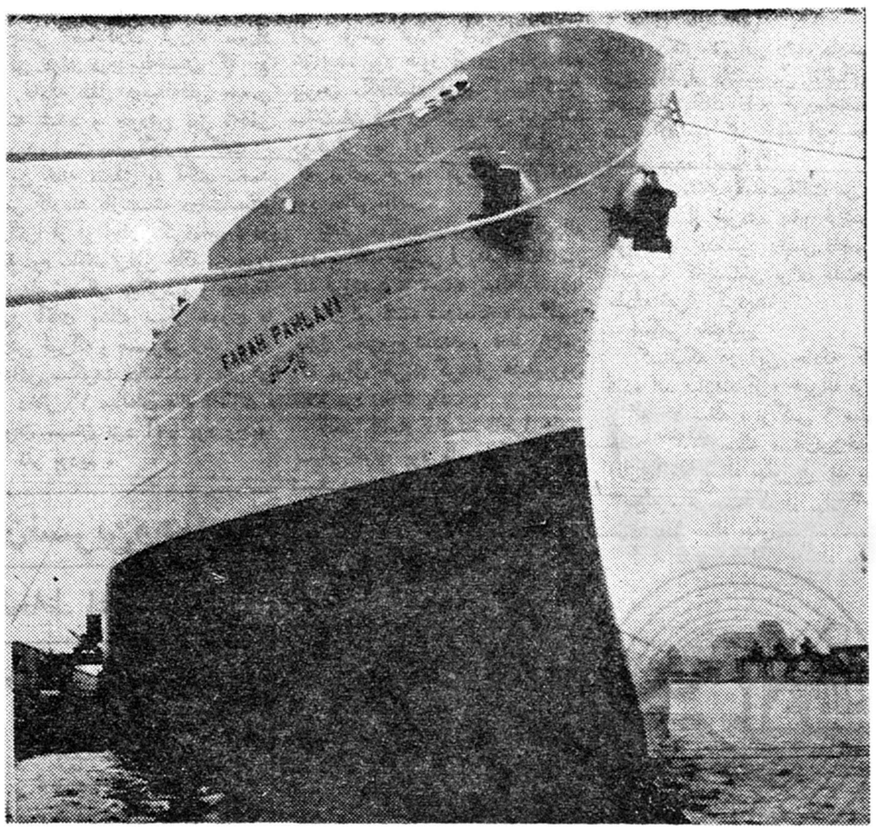

هفته گذشته نفتکش ۵۳ هزار تنی فرح پهلوی طی مراسمی در بندرسن نازر فرانسه بآب انداخته شد کشتی مذکور بطرف ایران حرکت کرد وبزودی وارد آبهای ایران خواهد شد و در خدمت شرکت کشتی رانی ملی قرار خواهد گرفت یک نفتکش ۵۳ هزار تنی دیگر نیز بنام «رضا پهلوی» ولیعهد ایران سفارش داده شد که تا چند ماه دیگر تحویل ایران خواهد شد.

تشکیل مجدد اداره بازرسی فرهنگ تهران

۶۰ نفر برای بازرسی مدارس تهران انتخاب شدند

سال گذشته بنا بدستور وزارت فرهنگ اداره بازرسی فرهنگ تهران منحل و باداره رسیدگی بشکایات تبدیل گردید.

چون آقای دکتر صدیق وزیر فرهنگ لزوم یکدستگاه دقیق رابرای دقت در امور مدارس و حسن اجرای برنامه ها لازم میدانست مقرر داشت مجددا اداره بازرسی فرهنگ تهران تشکیل شود و شصت نفر برای بازرسی مدارس تهران از کارمندان باسابقه و ورزیده برای این منظور انتخاب گردند.

دستور وزارت دارائی در مورد

تسریع صدور مفاصاحساب مالیاتی

امروز وزارت دارائی درمورد مفاصا دارائی دستور داد که چون هدف از ایجاد حساب مالیاتی بکلیه پیشکاریها وادارات تسهیلات اخیر جلب اعتماد مودیان خوش حساب و تشویق و ترغیب آنها بپرداخت مالیات می باشد لذا بایستی، مفاصا حساب مودیانی که بدهی مالیاتی خودرا برطبق قوانین ودستورهای صادره کلا و درمواعید مقرر میپردازند بلافاصله صادر و تسلیم شود وچنانچه در آتیه معلوم شود مامورین دارائی بوظیفه خود عمل ننموده‌اند شخص پیشکار یارئیس دارائی مسئول شناخته شده و شدیدا مورد مواخذه قرار خواهند گرفت

مراسم عقد ازدواج

بقرار اطلاع دیروز ساعت ۳ بعدازظهر مراسم عقد ازدواج بین آقای منوچهر زینی یکی از کارمندان روزنامه اطلاعات وخانم فروزنده اربابی گوینده رادیو ایران برگزار گردید.

چون هزینه‌های عقد و عروسی طبق توافق قبلی طرفین بمبلغ یکصد هزار ریال بصندوق تعاونی هنرمندان رادیو پرداخت شده بود مراسم عقد درکمال سادگی وباحضور نزدیکترین افراد خانواده عروس وداماد انجام پذیرفت.

رئیس باشگاههای بین‌المللی لاینز و همسرش امروز بتهران وارد میشوند

ساعت ده و پنجاه دقیقه بعد از ظهر امروز آقای «فینیس دیوس» رئیس باشگاه‌های بین‌المللی لاینز همراه با همسرش وارد فرودگاه مهرآباد خواهد شد

قسمت دوم جو وذرت اهدائی امریکا وارد خرمشهر شد

یک کشتی حامل قریب ده هزار تن جو و ذرت اهدائی آمریکا به ایران به بندر خرمشهر وارد گردید.

این مقدار دومین قسمت از هدیهٔ ملت آمریکا بملت ایران میباشد که برای مصرف دامهای بعضی از نقاط کشور که بواسطه خشک سالی سال گذشته دارای علوفه برای دام های خود نبودند، در اختیار ایران گذارده شده است

دفترچه خاتمه خدمت پیداشد

یک جلد دفتر چه خاتمه خدمت سربازی بنام مجید بابازاده فرزند علی در خیابان سی متری پیداشده است. صاحب آن بقسمت کارپردازی بانک کار واقع درچهارراه یوسف آباد مراجعه کند و آنرا دریافت نماید.

بمناسبت فوت مرحومه مغفوره متعلقه حضرت شیخ‌الطائفه آقای حاج میرزا حسن ظاعنی واعظ همدانی مدظله‌العالی مجلس ترحیمی از طرف علماء اعلام و مبلغین از ساعت ۳ الی پنج بعد از ظهر روز دوشنبه ۱۰ بهمن ماه ۳۹ در مسجد ارک منعقد البته عموم طبقات برای درک ثواب و تسلیت بخاندان محترم ظاعنی شرکت خواهند فرمود.

العبد محمدالموسوی البهبهانی عفی عنه

با اظهار تاسف فوت مرحومه مغفوره بانو زهرا ظاعنی همسر جناب مستطاب ثقةالاسلام آقای حاج میرزا حسن ظاعنی همدانی که از اجله مشایخ اهل منبر می باشند و والده آقایان **علی ظاعنی و محمد تقی ظاعنی و کاظم ظاعنی وصادق ظاعنی** را باطلاع عموم میرساند. مجلس ختم مردانه روز دوشنبه دهم بهمن ماه ۳۹ از ساعت ۳ تا پنج بعد از ظهر در مسجد ارک منعقد می باشد. انشاءالله عموم علاقمندان مخصوصا سلسله جلیله اهل منبر برای تسلیت معظم له و تجلیل از مقام شامخ ایشان بذل عنایت خواهند فرمود.

حسینعلی راشد

با نهایت تاثر و تالم درگذشت بانو زهرا ظاعنی والده عزیزمان و همشیره آقای عبدالباقی ثبوتی را باطلاع خویشان و دوستان می رساند مجلس ترحیم مردانه روز دوشنبه دهم بهمن ماه ۳۹ از ساعت ۳ تا پنج بعد از ظهر در مسجد ارک منعقد است مجلس ترحیم زنانه در منزل آن مرحومه واقع در عباس آباد. خیابان سی متری نظامی ایستگاه پاشا برقرار می باشد.

علی ظاعنی - عبدالباقی ثبوتی - محمد تقی ظاعنی - محمد روانشاد - کاظم ظاعنی - صادق ظاعنی

آ-۳۶۸۲۹ ۱-۲

بخاندان محترم آن مرحومه بویژه بازماندگان مصیبت وارده را تسلیت می دهیم.

با کمال تاسف فوت والده آقایان یزدانی در دامغان را که از بانوان خیر خواه و نیکوکار بوده‌اند باطلاع کلیه دامغانیهای مقیم مرکز میرساند مجلس ختم آنمرحومه در روز یکشنبه نهم بهمن ماه ۳۹ از ساعت ۳ الی ۵ بعداز ظهر در مسجد ارک منعقد میباشد.

رئیس انجمن دامغانیهای مقیم مرکز - شیخ‌العراقین رویائی

بدینوسیله در گذشت تاسف آور بانو مرصع یزدانی مادر آقایان محمد آقا - مهدی - دکتر محمد باقر یزدانی رادر دامغان باطلاع خویشاوندان و دوستان میرساند مجلس ختم آنمرحومه روز یکشنبه نهم بهمن ماه ۳۹ از ساعت ۳ الی ۵ بعد از ظهر در مسجد ارک و ختم زنانه نیز در همان ساعت در منزل شخصی آنمرحومه واقع در خیابان امیر آباد خیابان قوام کاشی ۱۵ منعقد است.

محمد علی کشاورز - عباسعلی منافی - حاج محمدعلی امینی - حاج میرزا علی آقا یزدی - محمد یزدانی - حاج احمد رسولی مازار - کاظم رسولی - سروان جواد صلحی زاده - مسعود رسولی - حاج فتح‌الله ثنائی - حاج عباسعلی امینی - رضا امینی - فتح‌اله منافی - سیف‌اله منافی - مجید کشاورز - حمید قائمی - سروان معصومی - محمد راد فر - مهدی رادفر

بدینوسیله درگذشت مرحومه **بانو رقیه فرحبخش** مادر گرامی آقای حسن فرح بخش را باطلاع دوستان و آشنایان میرساند مجلس ترحیم مردانه از ساعت ۹ تا ۱۱ صبح دوشنبه ۱۰ر۱۱ر۳۹ در مسجد ارک و ترحیم زنانه عصر همانروز در منزل آنشادروان واقع در بازار عباس آباد کوچه باغ ایلچی کاشی ۶۶ بر قرار می باشد.

حسن فرح بخش، حاج ابوالقاسم نشاط، دکتر حسین شفائی، ابراهیم کریم آبادی، اکبر عسگری، محمود عسگری، کریم حبیبی، رحیم حبیبی ابراهیم نشاط، ناصر عسگری، کریم کانی، حاج حسین عصمت، عباس عصمت، خانواده بنکدار، ابوالحسن شفائی حاج علی اکبر وحدتی بلوری، حاج ابوالقاسم امامی، عباس امامی، علی امامی، حسن امامی، حاج سید محمد لاجوردی، حاج تقی آجیلی، ابوالقاسم اخلاقی، حاج کریم نیا، محمود دینی، حاج علی اکبر حقیقت، ابوالقاسم ونکی، حاج ابوالقاسم بلبل، نصرالله فیروز فر، محمد بروجردی.

بعموم بازماندگان آنمرحومه مصیبت وارده را تسلیت میدهیم

خانواده های **حنانی - نوابی نژاد - نواب کاشانی - طبسی کریمی - رمزگویان - پنجه شاهی**

با قلبی شکسته درگذشت **بانو اشرف حنانی** همسر سرهنگ محمود حنانی را باطلاع اقوام و دوستان می رساند مجلس ختم مردانه روز یکشنبه نهم بهمن ماه از ساعت ۲ و نیم تا ۵ بعد از ظهر در مسجد سراج‌الملک واقع در خیابان چراغ برق و ختم زنانه همانساعت در منزل آنمرحوم واقع در خیابان شاه چهارراه گلشن شماره ۱۲۰ منعقد می باشد.

بعموم بازماندگان آنمرحومه مصیبت وارده را تسلیت میدهیم

آگهی های تسلیت

با نهایت تاسف مصیبت وارده را بخاندان جلیل مهدوی خصوصا جناب آقای دکتر مهدوی استاد دانشمند و ارجمند دانشگاه تهران تسلیت عرض می‌نمائیم.

دکتر علی افقهی - دکتر رضی رضی فرد - دکتر ناصر شبیری - دکتر مجید روزبه تهرانی

بانهایت تاسف مصیبت وارده را بخاندان محترم مهدوی تسلیت عرض می نمائیم.

زهرا امامی - بهجت خدیوی - سرگرد خدیوی - مهندس خدیوی

آ-۳۶۷۰۵

با اندوه بسیار فوت ناگهانی جوان ناکام آقای اسکوئی را بخانواده محترمشان تسلیت و تعزیت عرض می‌نمایم و در این مصیبت بزرگ شریک هستم.

آ-۳۶۷۰۹ **آذرنوش**

بقیه آگهیهای تسلیت درشماره فردا

اکثریت نطنز تنها به مهندس مهدی شیبانی رأی میدهد

خانه شماره «۱۳» خراب شد و ٦ نفر کشته شدند

این ساختمان دوطبقه ناگهان فروریخت وازیازده نفرساکنین‌آن‌فقط یك زن بطرز معجزآسائی نجات‌یـافت

ساعت هفت صبح دیروزساختمان دو طبقه خانه شماره ۱۳ در میدان راه آهن ابتدای خیابان شوش فرو ریخت و ساکنین آن زیر آوار ماندند در این حادثه ٦ نفر کشته‌و چهار نفر مجروح شدند.

خبرنگار کشیك سرویس‌حوادث که نیم ساعت پس از وقوع حادثه در محل حاضر شده و تحقیقاتی بعمل آورده است گزارش داده است :

ساعت هفت و سه دقیقه بامداد دیروز اهالی میدان راه آهن صدای مهیبی شنیدند و بدنبال آن گردو خاك زیادی از خانه شماره ۱۳ مجاور مسافرخانه فیروز کوه بلند شد .

خانه شماره ۱۳ فرو ریخت

اهالی محل ومسافران مسافرخانه و کارگرانی که برای پیدا کردن کار در میدان راه آهن جمع شده بودند به محل حادثه رفتند آنهـا مشاهده کردند که دو طبقه خانه شماره ۱۳ بکلی فرو ریخته و از ساکنین آن کسی دیده نمیشود.

کارگران بلافاصله‌با بیل‌وکلنك مشغول کار شدند و با تلفن از بیمارستان امدادی‌حکیم الملك‌کمك خواستند لحظه‌ای بعد ماموریـن امدادی اداره آتش نشانی و راه‌آهن دولتی‌وآمبولانس بیمارستان‌امدادی حکیم الملك در محل حادثه حاضر شدند.

عملیات دسته های امدادی یك ساعت طول کشید و در این مدت تمام خاك و آجر ساختمان زیرو رو گردید و سر انجام همه ساکنین از زیر خروار ها خاك بیرون کشیده شدند و اثاثیه سالم آنهـ نیز در گوشه‌ای انبار شد .

٦نفر مرده بودند

در این موقع فرصت اینکه مرده از زنده مشخص گردد نبود و کلیه کسانیکه از زیر آوار بیرون‌کشیده میشدند به آمبولانس های‌بیمارستان حکیم‌الملك منتقل می گردیدند و جمعا ده نفـر تا ساعت ۹ صبح از زیر خاك بیرون کشیده شدند که٦ نفر از آنها مرده بودند و چهارنفر دیگر در بیمارستان حکیم الملك تحت درمان قرار گرفتند.

مهمان هم زیر آوار رفت

جعفر اسکندری فرزند مـراد ساکن طبقه دوم ساختمان که در این حادثه طفل دوساله‌اش موسی کشته شده و خودش نیز زخمی گردیده است بخبرنگار ما گفت :

این خانه متعلق به آقای محمد مبشر کارمند بازنشسته دولت‌است‌و ما آنرا از او اجاره کرده‌ایم . در طبقه دوم ساختمان‌این خانه من وزن و بچه‌ام زندگی میکردیم و درطبقه پائین آقای یداله سیلا خوری با پدرش خیراله و همسرش زهرا وسه بچه‌اش سکونت داشتند و بتازگی نیز دختر ١٦ ساله‌ای بنام « نازی » بعنوان مهمان نزد آنها بود وجمعا ١١ نفر بودیم .

فقط یکی نجات یافت

ساعت هفت و ٥ دقیقه صبح من‌به همسرم گفتم برود کره خریداری کند تا صبحانه بخوریم وقتی او بیرون رفت من نیز برای درست کردن چای از رختخواب بلند شدم ولی موسی فرزند خردسالم هنوز خوابیده بود هنوز از در اطاق قدم بیرون نگذاشته بودم که ناگهان ساختمان فرو ریخت و من نیزمانند دیگران زیر آوار ماندم و فقط زنم که برای خرید کره بیرون رفته بود سالم ماند.

جعفر میگفت‌دراین حادثه‌خیراله پدر یداله ، موسی فرزند ٢ ساله‌من سه فرزند ٥ تا ٧ساله یداله و«نازی» مهمان او کشته شدند بقیه ساکنین منزل مجروح شدند و فقط زن‌من که برای خرید کره از خانه‌بیرون رفته بود نجات یافت .

جعفر اظهار داشت ظاهرا خانـه بسیار خوب بود ما هیچگاه تصور نمیکردیم که خراب شود ولی در روی حیاط خانه‌آثار چند چاه‌متروك دیده میشد و ممکن‌است در اثر فرو نشستگی آنها این حادثه روی داده باشد .

« نازی » میخواست عروس شود

طبق اظهار یکی از همسایگـان « نازی» برای خرید وسائل‌عروسی بتهران آمده بود و در شهر خود نامزد داشت که در این حادثه کشته شد .

آخر وقت امروز خانم آذرکیوان مدیره بیمارستان حکیم الملك به خبرنگار ما گفت هر چهار نفـر مجروحین‌ازبیمارستان مرخص‌شدند پرونده این حادثه صبح امروزهمراه مالك خانه بدادسرای ناحیه ٤تهران فرستاده شد .

اعزام کارشناس

آقای دکتر تهرانی رئیس‌دادسرای مزبور اظهار داشت من تقاضای‌اخذ تامین از مالك خانه کرده‌ام‌تامعلوم شود که چه کسی در این حادثه مقصر بوده است .

محمد مالك خانه میگفت من این خانه را از مردی بنام فرشچـی خریده‌ام . بدستور رئیس دادسرای ناحیه ٤ کارشناس برای علت‌وقوع حادثه اعزام گردید.

اسامی مقتولین

کسانیکه در این حادثه کشته شده اند عبارتند از : خیراله فرزند یداله ٧٠ ساله ، نرگس ٩ ساله ، حشمت‌اله ٧ ساله ، نازنین‌خداداد (نازی) ١٦ ساله ،بلور فرزند یداله ٣ساله ، موسی فرزند جعفر ٣ساله

ساختمان شماره ۱۳که ٦ نفر زیر آوارآن کشته شدند

«نازی» دختر١٦ ساله‌ای‌که برای خرید لوازم عروسی خود بتهران آمده و مهمان یکی ازساکنین این خانه بودزیرآوارکشته‌شد

خون‌نسرین‌وهمایون ازلحاظ اعتیاد بمواد مخدره آزمایش میشود

امروز خبرنگارما اطلاع داد که‌باز پرس باصدور قراری بمبلغ دویست هزارریال‌جوانی بنام همایون‌رابازداشت کرد . همانطور که‌درشماره قبل اطلاع دادیم روز چهارشنبه هفتـه گذشته مامورین کلانتری ١٦ همایون را توقیف کرده‌بودند همایون متهم است که دختر ١٣ ساله‌ای بنام نسرین (مهستی) راا‌غفال کرده و چند روز در منزل‌خود نگهداشته است . در این‌خانه بجز نسرین چند دختر دیگر نیز بودند و گفته‌میشود همایون آنهارا بهروئین مبتلا میکرده‌است .

بازپرس دادسرا امروزدستور احضار زنی که نسرین را با همایون آشنا کرده و همچنین دخترهائی که‌درخانه همایون بودند صادر کرده است تا از آنها نیز تحقیقاتی بعمل آورد . ضمنا از نسرین وهمایون‌خون گرفته-شده تااز لحاظ اعتیاد آنهابه‌مواد مخدره تحت‌آزمایش قرار گیرد .

سارقین بدادرسی ارتش فرستاده شدند

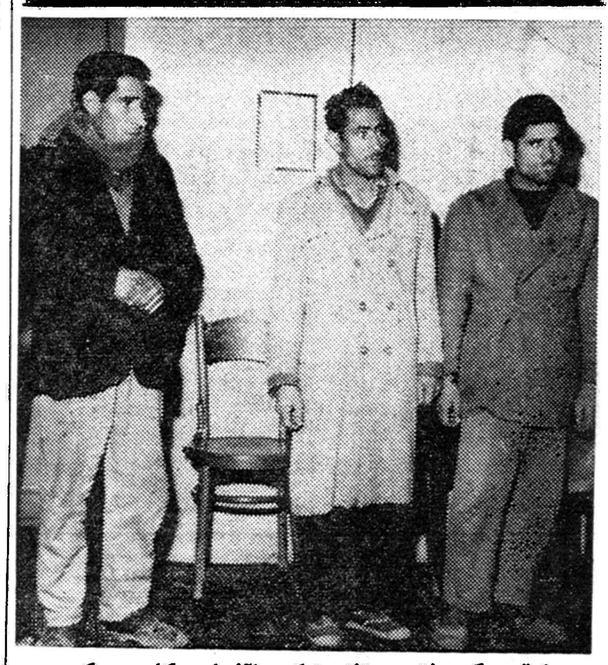

سارقین گوسفند ورانندهایکه باآنها همکاری میکرد

دیشب افرادد‌سته تجسس‌ژاندارمری تهران ٢ نفر باسامی حسین و محمد را که با کامیون مشغول آوردن گوسفندبتهران‌بودنددستگیر کردند

حسین و محمد دربازجوئی خود اعتراف کردند که از سالها پیش تاکنون باکمك وسائل کافی مانند کامیون در دهات و شهرستانها به سرقت گاو و گوسفند و حتی مرغ و خروس مشغول بوده و این‌احشام را بتهران منتقل کرده و به قیمت خیلی کم به قصابهای معینی مـی فروخته‌اند .

چون درشکایاتی که از این دو نفر راننده کامیونشان بعمل آمده آنها در دستبردهای خود از اسلحه استفاده میکرده‌اند، بدستور آقای سرهنك خسروانی فرمانده ناحیه‌یك صبح امروز هردو متهم بدادرسی ارتش فرستاده شدند و اکنون ژاندارمری برای دستگیری قصابان طرف معامله با دزدان مشغول اقدام است .

وقایع حوادث

تحقیقات درباره حادثه قتل فلور

ازفیروزه درباره «مهندس ناشناس» سئوال شد

فیروزه دراطاق بازپرس پس ازاینکه سعدالله‌رادید چندلحظه بوی نگاه‌کرد وسپس مشغول کشیدن سیگار شد ـ پرونده قتل فلور به ٥٠٠ صفحه رسیده‌است

از ساعت هشت صبح امروز بنا بوقتی که قبلا از طرف آقای‌فخارپور بازپرس شعبه اول تعیین شده بود به ترتیب متهمین حادثه قتل فلور زن جوان ساکن خیابان بهارهمراه مامورین مراقب شعبه اول‌بازپرسی هدایت شدند . ابتدا سعداله نوکر فلور همراه دو نفر مامور درحالیکه دستهای وی در دستبنـد بود از دارالتادیب روانه شعبه بازپرسی‌شده بود .

این احضار بمنظور انجام یك مواجهه بین سعداله و فیروزه ودو نفر بستگان سعداله صورت‌گرفت.

علت اتخاذ این تصمیم از طرف بازپرس آن بود که بین اظهارات دو نفر بستگان سعداله و فیروزه و سعداله که بقتل اعتراف کرده بود تناقضاتی وجود داشت .

فیروزه وارد شد

ساعت نه و ربع صبح بود کـه فیروزه دوست فلور که وی نیز در این پرونده متهم است در حالیکه کت و پیراهن کثفی بر تن داشت همراه یك مامور زن واردبازپرسی شد .

فیروزه بمحض ورود چند لحظه بسعداله نگاه کرد و سپس روی صندلی دیگر ساکت نشست فیروزه مرتب سیگار میکشید .

پانزده دقیقه بعد دو نفر بستگان سعداله همراه دو مراقب دیگـر در حالیکه یك دست‌آنها در دستبندبود شانه بشانه هم وارد بازپرسی شدند.

ساعت ده صبح یکی از مامورین شعبه اول آگاهی در حالیکه‌اشیائی زیر بغل داشت وارد بازپرسی شد. این اشیاء عبارت بود از کیف‌دستی فلور با پیژامای‌خونی‌و ژیون‌مکشوفه در اطاق فلور پرونده‌ای مربوط به حادثه قتل فلور نیز همراه مامور مذکور تحویل شعبه اول بازپرسی شد .این پرونده در حال حاضر در حدود پانصد برك شده و هر روز بر صفحات آن افزوده میگردد .

نام مهندس بمیان آمد

ساعت یازده صبح امروز بدستور بازپرس برای شروع به تحقیقات در شعبه بازپرسی بسته شد وتحقیقات از سعداله و فیروزه و دو نفربستگان سعداله در حضور یکدیگر شروع شد.

خبرنگار ما گزارش میدهد در اولین دقایق‌شروع‌به تحقیق بازپرس سئوالاتی از فیروزه جوانبخش کرد. این سئوالات ابتدا بر پایه‌شناسائی مهندس ناشناسی که در چند مورد از وی نامی بمیان آمده است‌صورت گرفت.

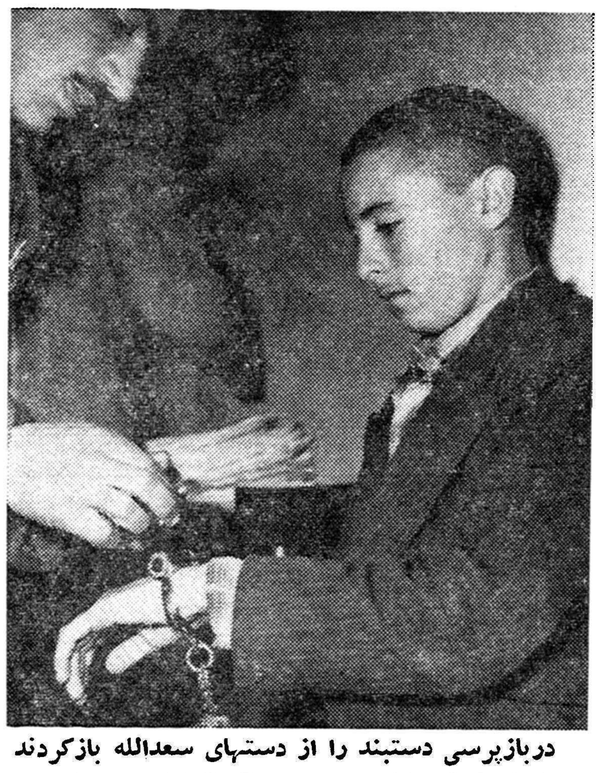

دربازپرسی دستبند را از دستهای سعدالله بازکردند

خانمی باداره راهنمائی شکایت کرد: راننده تاکسی نظر سوئی بمن داشت

امروز مامورین اداره راهنمائی‌به بشکایت خانمی‌راننده تاکسی‌شماره ٣١٧٩ را که حسن نام داردد‌ستگیر کردند . این خانم طی شکایتی به اداره راهنمائی مدعی شده که‌ساعت شش و نیم روز پنجشنبه ازخیابان ناصریه سوار این تاکسی شده تا بمنزلش برود ولی راننده بمقصدوی توجه نکرده و از خیابان های‌مختلف عبور کرده و قصد سوئی نسبت باو داشته است .

راننده تاکسی اظهارات این زن را تکذیب میکند و بهمین جهت‌با پرونده باداره آگاهی اعزام شـده است.

١٩ نفر در نتیجه تصادف و نزاع مجروح شدند

در ٤٨ ساعت گذشته ١٣ نفر باسامی جلال سعیدی‌فرزندمرتضی، حمید شریفی فرزند حسین ، محمد صائبی فرزند احمد ، عباس تاج بخش فرزند موسی ، رحمن‌خانزاد فرزند یحیی ، اباذر کشاورزی‌فرزند اله‌وردی ، علی اکبر فتحی فرزند محمد صادق ، حسن امیری فرزند حسین ، پرویز قلمکاری فرزند حسین ، ناصر محمد فرزند رجب، جواد ملك محمدی فرزند رضا و قربان تیموری ازاثرحوادث‌رانندگی و٦ نفر باسامی مجید کاوه ،فاطمه فرزند محمود ، بهرامعلی رستمی فرزند ایمان در بخش ٣ احمدشعبان فرزند رجبعلی و حمید میرزا پور فرزند علی بعلت زد و خوردمجروح شده ودر بیمارستان های سینا و حکیم‌الملك بستری شده اند .

چند حادثه

روز گذشته اتومبیل شماره ٣٩٨٦٤ برانندگی محمد حسین مقدم در جادهٔ سلطنت آبادباعابری بنام فریدون تصادف کرد و او را هدایت منتقل شد و رانندهٔ اتومبیل بازداشت گردید .

* دیروز اتومبیل سواری شماره ١٠٢٥٩ برانندگی قاسم عزیـزی هنگام عبوراز جادهٔ‌آرامگاه شهریری با اتومبیل سواری شماره ٢٧٢٤١ برانندگی شیخ الاسلام تصادف‌کرد در این واقعه پنج نفر از سرنشینان هر دو اتومبیل باسامی صفـری کریمی ـ منور ملکی ـ مهـدی رسولی ـحکمت فرخی و حسیـن زرین کمر مجروح شدند که حال یکنفر آنها بنام صغری کریمی وخیم است .مجروحین در بیمارستان فیروز آبادی بستری گردیدند.

* روز گذشته پیرمردی از اهالی یزد که هویتش معلوم نیست در صحن‌مطهر حضرت‌عبدالعظیم‌ناگهان بزمین افتاد وجان سپرد

کتك از «هفت خواهران» خورد!

دیشب خواهران‌زنی شوهراورا کتك‌مفصلی زدند وپس ازتراشیدن سر اورا از خانه‌بیرون کردند البته لازم به توضیح است که این خانم هفت‌خواهر دارد! امامقلی دو ماه‌پیش با مهری ازدواج کرد چون مهری از خانه‌داری اطلاعی نداشت اورا طلاق داد ولی دیشب پشیمان شد و به خانه پدر مهری رفت تا باهم آشتی کنند ولی در آنجا هفت خواهر مهری بر سر او ریختند و کتك مفصلی باو زدند . آنها امامقلی را خوابانیدند سپس موی سر او را قیچی کردند و لخت‌ازخانه بیرونش نمودند !

امامقلی به‌کلانتری شکایت کرد و امروز خواهران مهری به دادسرا اعزام‌شدند .

پیش‌بینی وضع هوا

پیش‌بینی وضع هوای ایران‌تاظهر فردا طبق‌گزارش اداره پیش‌بینی کل‌هواشناسی بدینقرار است .

هوای تهران کمی تاقسمتی ابری گاهی‌همراه باریزش برف درارتفاعات شمالی پیش‌بینی میشود .

هوای سواحل بحر خزرابری گاهی توام بابارندگی شهرهای نواحـی شمالی وشمالغربی ـشمالشرقی قسمتی ابری ودر بعضی ساعات همراه باریزش برف وباران درنواحی کوهستانی وهوای بقیه نقاط کمی تا قسمتی ابری پیش‌بینی میشود .

دریك زدوخورد دستجمعی

٢٠ نفر زن ومرد مجروح شدند

خبرنگار ما در قزوین تلفنی گزارش داد عصردیروزچهار نفر برادران جلیلوند ساکن قزوین باتفاق داماد و خانواده های خود برای تفریح و صرف شام بشریف آباد واقع در ٩ کیلو متری قزوین رفتندو از محمد میرباقری مدیر کافه شریف‌آباد غذا خواستند صاحب کافه باین عنوان که شما مشروب خورده اید از دادن غذا به آنان خودداری کرد و اینموضوع موجب زد و خورد بین برادران جلیلوند و دامادشان از یکطرف و محمد میرباقری صاحب کافه و کارکنان کافه از طرف دیگر شروع شد . در این زد و خورد ٢٠ نفر از زن و مرد مجروح‌شدند که در بیمارستان قزوین بستری گردیدند بالاخره زد و خورد بادخالت وتیراندازی افراد ژاندارمری پایان یافت ولی در این جریان تفنك‌یکی از ژاندارمها شکست و ولی‌اله جلیلوند هم بر اثر اصابت گلوله تفنك ژاندارم مجروح گردید .

زیرآوار ماند

دیروز حجت‌اله کریمی فرزند علی اکبر در نارمك زیر آوار ماند وزخمی شد .

نامبرده بوسیله جیپ پاسگاه ژاندارمری نارمك به تهران منتقل گردید تا تحت معالجه قرار گیرد ولی در میان راه درگذشت .

تصادف منجربمرك

دیروز اهالی خیابان نواب حسین مسلمی فرزند علی را که در یك حادثه رانندگی در بخش٢٣ مجروح شده بود به بیمارستان سیناآوردند ولی مجروح چندساعت‌بعددرگذشت

برنامه آینده

سینما رادیو سیتی

عالیترین فیلم کمدی موزیکال سینمای امریکا اثری‌که همه را بجنب وجوش وا میدارد

دختره شوهر میخواد

سینماسکوپ ـ رنگی ـ دوبله بفارسی

باشرکت:

جین مانسفیلد

تام یول ـ ادموند اوبراین

آ ـ ٤٠٥٥٦

ماموریت برای وطنم

بقیه فصل دهم

زن ایرانی در اجتماع

اندکی پیش از حمله اعراب به ایران دو تن از بانوان ایرانی‌مدت کوتاهی بتخت سلطنت نشستند و پس از استیلای اعراب و رواج دین مبین اسلام نیز نفوذ زنان در جامعه ایرانی بهیچوجه از میان نرفت و درجه نفوذ آنان منوط و متناسب با شخصیت خود زنها بود . در کشور باستانی ما از قرون پیشین تا عصر امروز زن در خانواده تسلط بسیار داشته و من خود شاهد این سلطه و نفوذ بوده‌ام ، زیرا کسی مردی قوی اراده‌تر از پدر من ندیده بود و با وجود آن در زندگانی خانوادگی ما نفوذ مادرم بر همه تفوق داشت .

در اکثر خانواده های ایرانی یك نوع حکومت زن بر قرار است . مادران مخصوصا به‌پسران خودنفوذ فراوان دارند و پسران غالبا در کار ها با آنان مشورت میکنند . یکی‌از بانوان نویسنده انگلیسی در یکی‌از آثارخود که در سال ۱۹۳۰ انتشار داده مینویسد :

« در تمام کشور ایران پسران بالغ ایرانی مودب و فروتن هستند و نسبت بمادران خود علاقه‌ای شبیه بفدویت دارند . »

و این گفته حقیقتی است که‌در آن شائبه هیچگونه مبالغه نمیرود. حاجت بـذکر نیست‌که من بمادرم دینی‌بیش از حساب دارم. درپیماری های سخت دوران کودکی که‌سابقا ذکر آن رفت او همواره کناربستر من بیدار می نشست واینك‌در برابر دیدگان باطن خود ویرا مجسم می بینم که قران بر سر گرفته وبرای عافیت من دست توسل بدامان پروردگار دراز کرده است . درطول مدت حیات مادرم مرا در انتخاب طریق صواب یاوری کرده وبه‌ثبات عقیده و عدم تزلزل و کوشش و مجاهده و پایداری تشویق نموده است .

زنان ایرانی‌بتناسب شخصیت‌خود همواره دارای قدرت و نفوذ بوده‌اند و گاهی این قدرت هم بضرر خود و خانواده آنها تمام شده است . بنظر من ذکر اینکه زنان ایرانی دارای حقوقی نیستند کاملا سخیف است و در حقیقت بانوان ما دارای مزایا و حقوقی هستند که خواهران اروپائی آنها اغلب ازآن‌محرومند. مثلا زن ایرانی حق دارد که بنام خود ثروت و زمین داشته باشد و شخصابدون‌مداخله دیگری‌هرگونه تصرفی در آن بنماید . همچنین واحد خانواده که نه تنها شامل شوهر میشود بلکه فرزندان و منسوبان نزدیك هم جزو آن است نسبت بمادر و نگاهداری او یك نحو تعهد و فریضه اخلاقی دارد و حتی صیغه نیز که چنانکه گفته خواهد شد بتدریج از میان رفته و بندرت یافت میشوند در قباله خوداز حقوق مالی که نظیر آن کمتر در مغرب زمین دیده میشود بهره‌مندند و فرزندان آنها نیز بر خلاف کودکان غیر قانونی دیار مغرب از تمام حقوق و مزایای فرزندان‌زنانی که بعقددائم‌درآمده‌اند برخوردارند.

با وصف‌این‌مراتب باید گفت‌که در ازمنه گذشته افق زندگی زنان ایران بسیار محدود و یك نحو تناقض عجیبی هم‌در زندگانی آنان موجود بوده است . بدین معنی که هر قدر مقام اجتماعی آنان رفیع‌تر بوده از آزادی آنها کاسته و آنان رابیشتر مطیع رسوم وآداب کهن ساخته است . مثلا زنان عشایر و ایلات ما هرگز حجاب نداشته‌اندو همچنین عده زیادی از زنان‌روستائی کشور (مخصوصا در استان های شمالی و غربی ایران) از زمان‌های گذشته روی نمی پوشیدند . ولی زنان طبقه اول و شهر نشین‌ایرانی هرگز بدون چادر و حجاب از خانه بیرون نمی آمدند و حتی در قسمت بیرونی منزل هم‌حجاب داشتند وتنها در قسمت اندرونی پرده از رخ برمی داشتند . زنان روستائی در خانه‌های محقر خود با سایر مردان و زنان خانواده خود زندگی میکردند ، اما خانه های متمولین شهری عبارت‌از حیات محصور دیگری که اندرون نامیده میشد قرار داشت و زنان در آن میزیستند و هیچ مردی جز صاحب و رئیس خانواده و محارم نزدیك حق ورود به آنرا نداشت. زنان روستائی غالبا در خارج ازخانه به آزادی گرد آمده ودر ضمن‌انجام دادن کار های روزانه با یکدیگر معاشرت داشتند . ولی زنان عقدی‌و یا صیغه مردان متمکن شهری با آنکه در تجمل و نازو نعمت بسر میبردند غیر از کار های زنانه‌خود کار دیگری نداشتند و اوقات‌فراغت را به غیبت و سخن چینی صرف‌می‌کردند و ازهمه بدتر آنکه فرزندان آنها از دختر و پسر دوران کودکی خود را در محیط این اندرونها می‌گذراندند . مسافران اروپائی که‌در آن ایام بایران آمده‌اند از رفتار مودب این کودکان مطالبی نقل کرده‌اند ، ولی تربیت این کودکان طوری بود که مجال رشد نیروی ابتکاری و آمادگی برای زندگانی اجتماعی رابه آنها نمیداد.

آدا بو رسوم زناشوئی نیز در طبقات مختلف متفاوت بود ، ولی‌با وصف اینکه انتخاب همسر بوسیله والدین و بدستور آنها صورت‌می‌گرفت دوشیزگان روستائی غالبابا شوهران آینده خود سالها پیش از ازدواج آشنا میشدند ، چنانکه دوشیزه‌ای روستائی را بیاد دارم‌که درقریه‌دورافتاده‌ای مدت پنج سال قبل‌از ازدواج‌با شوهر آینده‌خویش، محشور بود و در کار های‌معمولی روستائی با یکدیگر معاضدت داشتند . در طبقات عالیه معمول این بود که چشم عروس پیش ازانجام یافتن تشریفات‌نامزدی بصورت‌داماد نیفتد و پس از آن نیز هیچگونه حشرو آمیزشی پیش از پایان‌مراسم عقد با داماد نداشته باشد ،چنانکه یکی از دوستان من حکایت میکرد که همسر وی بر سبیل شوخی‌بوی اعتراض کرده بود که پیش از ازدواج یکدیگر را ندیده‌اند . وی پاسخ داده بود که دیدار پس از عروسی بیشتر میسر است.

یک هواپیمای نظامی آمریکا بین همدان ـ خرم آباد سقوط کرد

بعد از ظهر روز پنجشنبه گذشته یك‌فروندهواپیمای کوچك‌امریکائی که از تهران بقصد خرم آباد و دزفول پرواز کرده بود بر اثر توفان شدید در حوالی دزفول‌سقوط کرد و تاکنون از سر نوشت سرنشینان‌آن هیچگونه اطلاعی‌دردست نیست .

در حال سقوط هستیم

خبرنگار ما در اصفهان گزارش میدهد یکساعت بعد از ظهر روز پنجشنبه گذشته‌خلبان یك‌هواپیمای ال ـ۲۵ امریکائی که از فرودگاه تهران به مقصد خرم آباد و دزفول پرواز کرده بود موقعیکه در فضای بالای دلیجان واقع در راه قم و اصفهان پرواز میکرد با بیسیم هواپیما به برج مراقبت فرودگاه ـ های اصفهان و تهران اطلاع داد که هواپیما بر اثر بدی هوا وسرمای فوق العاده یخ زده و ما در حال سقوط هستیم از آن ساعت به بعد دیگر خبری از هواپیمای مزبور بدست نیامده و از فرودگاه اصفهان چند فروند هواپیمای اکتشافی برای رسیدگی بوضع هواپیمای مزبور پرواز کرد ولی این هواپیما هابعلت بدی فوق العاده هوا و سرمای شدید درفضانتوانستند هواپیمای امریکائی را پیدا کنند و یا با سرنشینان‌آن تماس حاصل نمایند .

کشته شدند

خلبانان هواپیما های اکتشافی گفتند هوا بحدی سرد و طوفانی است که اگر هواپیمای امریکائی سقوط کرده یا فرود آمده باشد و سر نشینان آن آسیبی ندیده باشند قطعا بر اثر طوفان سهمگین‌وسرمای شدید هوا هلاك خواهندشد . ازآن پس دیگر هیچگونه خبر یا اثری از هواپیمای مذکور بدست نیامده است .

گزارش خبرنگاران ما حاکی‌است که‌نیروی هوائی‌شاهنشاهی به‌محض اطلاع از جریان بلافاصله اقدامات لازم برای کشف‌محل‌سقوط هواپیما و نجات سرنشینان آن به عمل‌آورد و از تهران و دزفول هواپیما های نیروی هوائی ایران به پرواز های اکتشافی در حوالی دزفول پرداختند ولی تا ظهر امروز از این پرواز ها نتیجه ای بدست نیامد .

یك خلبان و یك گروهبان

صبح امروز خبرنگار ما در اصفهان تلفنی گزارش دادهواپیمای گمشده آمریکائی که سرنشینان‌آن کمتر از پنجنفر بوده‌اند در ۴۵ میلی شمال شرقی دزفول سقوط کرده است ولی از سرنوشت سرنشینان آن اطلاعی در دست نیست .

طبق اطلاعی که از فرودگاه‌مهر آباد کسب شده است هواپیمای مزبور از نوع هواپیما های ال ـ۲۵ مخصوص ارتش امریکا بود که دارای دو موتور کوچك بوده است‌و سرنشینان آن را یك خلبان و یك گروهبان امریکائی تشکیل میداد هواپیمای‌مذکوراز فرودگاه‌مهرآباد بمقصد آبادان حرکت کرده‌اند تا همسر یکی از امریکائیان را از آبادان بتهران بیاورند .

موتور هواپیما یخ زد

متصدیان فرودگاه مهر آباد گفتند هواپیمای امریکائی پس از مدتی پرواز بطرف مقصد با بیسیم‌به برج مراقبت فرودگاه های تهران و اصفهان وضع خطرناك خود رااطلاع داد وخلبان آن گفت من‌درمنطقه‌ای پرواز میکنم که بعلت بـرودت فوق‌العاده هوا یك موتور هواپیمایخ زده و در حال سقوط میباشم . با این اطلاع بـلافاصله از فرودگاه مهر آباد یك هواپیما و از فرودگاه اصفهان نیز یك هواپیما برای‌کمك بهواپیمای مزبور حرکت کرد ولی هواپیمائی که از اصفهان حرکت کرده بوددر مسیرخط سیرهواپیمای امریکائی نتوانست جلو برود زیرا سرما فوق‌العاده شدید بودو واپیمای مزبور بفرودگاه اصفهان مراجعت کرد و خلبان آن گفت هوا بحدی خراب است که اگـر هواپیمای امریکائی موفق بفرودآمدن هم‌شده باشد سرنشینان آن بعلت سرمای شدید و بدی هوا قطعا بهـلاکت رسیده‌اند .

محل سقوط هواپیما

امروز تیمسار سر لشکرسعید عزازی معاون فرماندهی نیروی هوائی شاهنشاهی به خبرنگار ما اظهار داشت عصـر پنجشنبه که جریان مفقود شدن هواپیمای امریکائی به نیروی هوائی رسید بلافاصله به اقدامات لازم برای کمك به هواپیمای مذکور آغاز شد و هواپیما های اکتشافی از دزفول و اهواز و تهران به پرواز در آمدند ولی به علت سر مای شدید و برف و بوران موفق بکشف هواپیمای آمریکائی نشدندتیمسار اعزازی سپس گفت بقرار اطلاع ماموران ژاندارمری محل سقوط هواپیما را که بین خرم آباد و همدان قرار دارد پیدا کردندمعاون فرماندهی نیروی هوائی که روز پنجشنبه به نزفول پرواز کرده‌بود گفت هوا برف و بارانی بود و به خصوص برای پرواز نا مساعد بود وبه نظر می رسد خلبان امریکائی هواپیمای دوموتوره ال ـ ۲۳ به علت طوفانی هوا راه را گم کرده و بین همدان ـ خرم آباد سقوط کرده باشد .

یك گزارش دیگر حاکیست که تعداد سر نشینان هواپیمای مـذکـور شش نفر بوده است

در منطقه سرد وکوهستانی

خبرنگار ماکه امروز درصددتحقیق بیشتری برآمد گزارش میدهد که دیروز قبل از ظهر یك هواپیمای اکتشافی درجستجوی‌هواپیمای‌امریکائی پرواز کردویکساعت‌بعدازظهر با بیسیم اطلاع دادکه هواپیمای امریکائی‌در۴۵ میلی شمالشرقی دزفول سقوط کرده‌و منطقه سقوط این هواپیما یك منطقه کوهستانی و بسیار سرد است .

خلبان هواپیمای اکتشافی این‌اطلاع را از آن جهت داد که زودتر اکیپ اکتشافی از راه زمینی برای اطلاع از سرنوشت سرنشینان‌هواپیمای‌اکتشافی حرکت کنند .

هنوز هواپیمای اکتشافی که این گزارش را به فرودگاه اطلاع داد به تهران یا اصفهان بازنگشته و از سر نوشت‌سر نشینان هواپیمای آمریکائی خبری نیست .

قوای امدادی

امروز از طرف اداره اطلاعات‌سفارت آمریکا در تهران در مورد مفقودشدن هواپیمای آمریکائی اطلاعاتی بشرح زیر در اختیار خبرنگار ما قرار گرفت .

امروز دو هواپیمای اکتشافی و نجات آمریکا از نوع ث ـ۵۴ بعملیات وسیعی برای جستجوی یك هواپیمای مفقود شده‌ازنوع ال ـ۲۵اقدام کرده‌اند این هواپیماها از پایگاه نیروی هوائی آمریکا در مراکش «ویلوس» به‌پرواز درآمدند .

هواپیمای مفقود شده توسط یکی از خلبانان‌هیئت‌مستشاری نظامی‌امریکا در ایران به پرواز در آمده بوده است .

این هواپیما از ساعت ۹ر۳۵دقیقه صبح روز پنجشنبه که آخرین‌گزارش خودرا از حوالی اهواز مخابره کرد تاکنون ناپدید شده است .

در این هواپیما یك مسافر وجود داشته است .

بمحض آنکه روشن شد هواپیما ناپدیدگردیده نیروی هوائی‌شاهنشاهی وواپستگان دریائی وهوائی سفارت کبرای آمریکادر ایران‌واردیك‌سلسله عملیات اکتشافی گردیدند که هنوز ادامه دارد .

ارتش شاهنشاهی ایران و نیروهای ژاندارمری نیز از طریق عملیات‌زمینی بجستجوی خود ادامه میدهند .

این عملیات در مناطق اصفهان . اهواز و خرم‌آباد تمرکز یافته‌است.

اسکی بازان در جستجوی‌هواپیما

خبرنگار ما در اهواز تلفنی گزارش داد برای پیدا کردن محل سقوط هواپیمای امریکائی ازطرف ژاندارمری و لشکر خوزستان‌اکیپ هائی اعزام شده و. ورزشکاران و اسکی بازان اهواز بسرپرستی‌آقای ستوان شاهینی برای جستجوی هواپیمای امریکائی به طرف شوش ودزفول عزیمت کردند هنوز هواپیمای مزبور پیدا نشده ومحل سقوط آن مشخص نگردیده است

انعکاس سفر ملکه انگلیس بایران درمطبوعات آنکشور

روزنامه اولدهام ایوینینك کرانیکل چاپ بریتانیا مقاله اساسی شماره اخیر خود را ببازدید رسمی علیاحضرت الیزابت دوم ملکه بریتانیا از ایران اختصاص داده است .

این روزنامه مینویسد که ملکه انگلستان و دوك ادینبوروبعنوان بازدید از اعلیحضرت همایون شاهنشاه از بریتانیا بایران میروند واین نخستین باراست که ملکه بریتانیا از ایران دیدن میکند . این‌روزنامه میافزاید ملکه بریتانیا در کاخ باستانی گلستان اقامت خواهند کرد و ضمن توقف‌چند روزه‌خود در ایران ازبسیاری از نقاط دیدنی این‌کشور بازدید خواهند کرد . این روزنامه آنگاه به‌بحث پیرامون عظمت ایران باستان و زیبائی های این کشور کهنسال پرداخته است .

دبیرکل‌کمیته بین‌المللی موسیقی یونسکو در تهران

ساعت ۱۰ بعد از ظهر فردا آقای «برنوف» دبیر کل‌کمیته‌بین‌المللی موسیقی یونسکو که یکی از بزرگترین‌تشکیلات هنری بین المللی‌است برای مذاکره و تهیه مقدمات تشکیل کنگره بین‌المللی موسیقی تهران که در آینده نزدیکی تشکیل خواهد شد با هواپیما وارد تهران میشود. نامبرده مدت یکهفته در تهران اقامت خواهد داشت .

ورود

آقای عباسقلی نیساری‌وزیر اسبق بازرگانی از لندن .

آقای دکتر رضارستگار‌معاون‌وزارت کشاورزی از لندن .

آقای مهندس فتح‌اله نفیسی رئیس اکتشاف و استخراج شرکت نفت از لندن .

آقای‌مهندس محسن فروغی استاد دانشگاه‌تهران‌ازتوکیو.

آقای مهندس‌امیرحسین امیرپرویز مدیر کل وزارت کشاورزی از اروپا.

آقای مجتبی‌مینوی رایزن فرهنگی ایران‌از آنکارا .

آقای علی‌قلی بیانی مدیر سدسازی وآبیاری‌سازمان برنامه ازاروپا .

آقای دکترسهراب فیروزیان‌نماینده دولت در کنفرانس اقتصادی خاور دور از بانکوك .

خروج

آقای مهندس احمد مصدق معاون اسبق وزارت راه بسوئیس .

آقای دکتر احمد شفیعیها وابسته مطبوعاتی سفارت ایران دربن به‌آلمان.

آقای دکتر خلیل یحیوی متصدی امور کنسولی ایران در آنکارا به ترکیه .

آقای سرتیپ‌علی‌اصغر مبشری‌مدیر عامل‌باشگاه سوارکاران ازبیروت.

آقای محمدعلی شکوه مدیرکل سابق وزارت کشور از بیروت .

آقای محمد دانش بزرك نیا از استکهلم .

تکذیب و توضیح

در یکی از اجتماعات‌انتخاباتی دیروز به نام اینجانب مطالبی‌اظهار شده که جدا مورد تکذیب می باشد . دراین اجتماع از طرف ناطقی ادعا شده است که اینجانب با ملاقات چند تن از دانشجویان بامدیر اطلاعات موافقت نکرده‌ام و با خشونت جواب گفته ام در صورتی که هرگز چنین مراجعه‌ای از طرف دانشجویان به اینجانب نشده و بر عکس هر مراجعه ای از طرف فرهنگیان ودانشجویان و دانش آموزان شده با آغوش باز پذیرفته ام و مدیر اطلاعات بلحاظ علاقه وافری که بسرنوشت نسل جوان دارند همواره از دیدارجوانان استقبال و مشکلات آنانرا موضوع سه رمقاله و مقالات اساسی روزنامه قرار میدهند و هفته ای نیست که مطالبی دراین خصوص چاپ‌نشود وهفته ای نمی گذرد که دستجات دانش آموزان و فرهنگیان باداره اطلاعات مراجعه ننمایند واگرمایل باشندمدیراطلاعات‌راملاقات مینمایند ایشان همیشه برای انجام مراجعات آنها آماده بوده وهستند واین‌ادعا نوعی دروغ سازی است که ازجانب ناطق بمنظور مشوب کردن اذهان عنوان شده است بنا براین من وظیفه خود میدانم این مطلب را قویا تکذیب نمایم .

حمید مشهور منشی مخصوص
مدیر روزنامه اطلاعات

تبریکات

جناب آقای یار افشار

اینك که‌با عنایت پروردگار اهالی غیرتمند و وطن پرست و شاهدوست حوزه انتخابیه رامند وافشاریه و دودانگه و خرقان آنجناب را بسمت نماینده واقعی و حقیقی خود دردوره بیستم قانونگزاری برگزیده‌اند . موقع‌را برای تقدیم بهترین و صمیمانه‌ترین شادباش های قلبی مغتنم شمرده موفقیت آن دوست معزز و محترم رادر راه خدمت بشاهنشاه معظم ومیهن عزیز از درگاه ایزدمنان مسئلت دارد . **علی محمد اصلانی**

جناب آقای سید اسداله موسوی

انتخاب شما را از اهواز بنمایندگی بیستمین دوره مجلس‌شورای ملی تبریك عرض و موفقیت شما را در خدمت بمردم صمیمانه آرزومند است . **نیکپور ـ بانکملی**

جناب آقای اتحادیه

انتخاب آنجناب را به نمایندگی بیستمین دوره مجلس شورای‌ملی از آستارا تبریك عرض میکنم . **منوچهر بشارتی**

جناب آقای ممتاز کفیل محترم وزارت دادگستری

انتصاب آقای بهروز افشار که یکی از قضات عالیمقام وفاضل جامعه دادگستری میباشدبسمت دادستان تهران بجنابعالی تبریك عرض‌موفقیت ایشان را درراه خدمت بمردم خواستاریم .

عباس طهرانچی ـ محمد طهرانچی ـ محمود ابریشمی ـ جوادتهرانچی مرتضی زوارق ـ علی زوارق ـحسن ماهچی ـ اصغر رضائی

جناب آقای مهندس عباس شریفی

انتصاب جنابعالی رابریاست اداره امور سیلوهای کل غله و نان تبریك عرض نموده موفقیت شمارا ازخداوند متعال خواستاریم.

شهبازی ـ آصف ـذوالقدر ـکیکاوسی ـ منتظری ـ نیگزاد ـ پیرزاد ـکاشانی ـ شاه بندـ مهندس منتصری

جناب آقای ممتاز کفیل محترم وزارت دادگستری

انتصاب جناب آقای بهروز افشار راکه از قضات شریفوپاکدامن ومورد اعتماد عموم میباشد بسمت دادستانی تهران بجنابعالی تبریك عرض نموده و موفقیت ایشان را از خداوند خواهانیم:

ابوالقاسم ضرابی ـعلی شفیعی ـسید محمد هاشمی ـحاج عباس‌لاله

جناب آقای کاظم مسعودی مدیر محترم روزنامه آژنك

انتخاب شایسته آنجناب رابنمایندگی دوره بیستم مجلس شورای ملی تبریك عرض مینمایم **غلامرضاعسگرزاده اول**

جناب آقای ممتاز کفیل محترم وزارت دادگستری

انتصاب آقای بهروز افشار که از قضات لایق میباشد بسمت‌دادستانی تهران بجنابعالی تبریك عرض‌نموده موفقیت‌جنابعالی راازخداوندخواهانیم

خلیل نیك فرجام ـدکتر یوسف حکیم ـ مدیر داروخانه شناور

جناب آقای حسینعلی هیراد

انتصاب مجدد جنابعالی رابنمایندگی مجلس شورای ملی‌به‌حضور شما واهالی غیور و شاهدوست کجور وکلاردشت تبریك عرض نموده توفیق وسعادت شمارا درراه خدمت بوطن عزیز و شاهنشاه محبوب از درگاه قادر یکتا مسئلت مینمائیم.

حاج حسین جهانگیری ـعلی اوسط جهانگیری

جناب آقای کاظم مسعودی

انتخاب جنابعالی رابنمایندگی دوره بیستم مجلس شورای ملی صمیمانه تبریك عرض مینمایم **داودسوسنبری**

جناب آقای حسین یوسفی

انتخاب مجدد جنابعالی رابنمایندگی دوره بیستم مجلس‌شورایملی ازصمیم قلب تبریك عرض میکنم **داود سوسنبری**

جناب آقای سید محمدباقر نیری

انتخاب شایسته آنجناب رابنمایندگی دوره بیستم مجلس‌شورایملی ازصمیم قلب تبریك عرض مینمایم **داودسوسنبری**

جناب آقای سید محمد میرهادی

انتخاب شایسته آنجناب رابنمایندگی مجلس شورایملی‌صمیمانه تبریك عرض مینمایم **داود سوسنبری**

جناب آقای فتح‌الخان پور سرتیپ

انتخاب جنابعالی رابنمایندگی دوره بیستم مجلس شورای ملی صمیمانه تبریك عرض کرده موفقیت بیشتر آنجناب را آرزومندم

آ ـ۳۶۶۱۹ **مهندس اخوان**

جناب آقای صالح اعظم مدیر کل محترم غله و نان

انتصاب آقای مهندس عباس شریفی را با حفظ سمت بریاست‌اداره امور سیلو به آن جناب تبریك گفته وامید وار هستیم با تجربه کاملی که مشارالیه دارند موفقیت شایانی بدست بیاورند .

سیفی نماینده کارگران ـ ناهید پور ـ گوهر بین ـ علیزاده ـ بهنود

اهالی محترم رفسنجان

انتخاب‌جناب آقای **محمود بهمنیار** رابسمت نمایندگی مجلس شورایملی صمیمانه تبریك گفته و اطمینان دارد که فعالیت و کاردانی ایشان موجبات عمران وآبادانی آنشهرستان رافراهم خواهد ساخت .

آ ـ۳۶۷۳۳ **دکتر محمد سام**

جناب آقای بهروز افشار دادستان محترم شهرستان طهران انتصاب آنجناب رابمقام دادستانی صمیمانه تبریك میگوئیم و موفقیت جنابعالی را از خداوند متعال خواهانیم . **تقی خامنه ـ محمد رضا خیر خواه**

برنامه آینده سینماهای رکس ـ رویال

غول صحرا

عالیترین فیلم وسترن سالیان اخیر

باتائیدات خداوند متعال اکنون که انتخابات بیستمین دوره مجلس شورای ملی بفرمان اعلیحضرت همایون شاهنشاهی در کمال آزادی شروع میشود بدین وسیله باطلاع عموم میرساند آقای رحیم خبازباشی ازطرف اهالی بخش ۱۴ تهران کاندید نمایندگی میباشند برای تمام افراد علاقه مند باعتلای کشور لازم است که در انتخـاب این فرد متدین وشاهدوست وظیفه ملی خودرا انجام دهند.

آ ـ۳۶۷۲۳ **ازطرف اهالی بخش ۱۴ تهران**

جناب آقای محمد رفعتی

انتخاب جنابعالی را بسمت شهردار خوانسار تبریك میگوئیم و موفقیت شما را خواهانیم .

علی اسکندریان ـعلی‌اکبر قیامی ـ حسین اسکندریان ـسیدحسین‌اعیادی

جناب آقای حسین یوسفی نماینده محترم همدان

انتخاب مجدد جنابعالی را بنمایندگی دوره بیستم مجلس شورایملی تبریك عرض مینماید . **عباس رضائی**

جناب آقای دادخواه

انتخاب جنابعالی را بنمایندگی دوره بیستم مجلس شورای ملی صمیمانه تبریك میگوئیم و توفیق حضرتعالی را در خدمت بشاهنشاه‌معظم ومیهن عزیز ا زخداوند توانا خواستاریم .

سرگرد شیرزادی ـ سرگرد شیرانی ـ سرگرد گل‌تپه ـ سرگردزهرانی

بقیه آگهیهای تبریك درصفحه ۱۴

مفقود شده

ریز نمرات دانشکده کشاورزی اینجانب مفقود شده است ازجوینده تمنا میشود بتلفن ۶۷۲۴۳ مراجعه‌و مژدگانی دریافت دارد .

مهندس هوشنك گلسرخی
آ ـ۴۰۵۴۰

ازآقایان فارغ‌التحصیلان و دانش‌آموزان سابق‌مدارس
کورش دعوت میشودکه روز دوشنبه ۱۰ بهمن ۳۹ ساعت هفت ونیم بعدازظهر در دبیرستان‌کورش حضور بهمرسانند
آ ـ۳۶۷۹۹ **انجمن کورش**

نمایندگی انحصاری درایران ـ شرکت سهامی آگن ـ خیابان خانقاه شماره ۹۷
فروش درکلیه خواروبارفروشیها وداروخانه های کشور

اطلاعات

مراسم اعطای سردوشی دانشجویان دانشکده افسری درحضور شاهنشاه

بقرار اظهار سخنگوی ستاد بزرك ارتشتاران بعد از ظهر روز دو شنبه دهم بهمن (پس فردا) در حضور شاهنشاه مراسم سوگند و اعطای سردوشی دانشجویان دانشکده افسری نیروی هوائی دانشجویان دانشکده پلیس و دانشجویان آموزشگاه افسری جزء در دانشکده افسری برگزار خواهد شد .

اعضای کنگره انجمن‌های خیریه فرح بحضور ملکه ایران میرسند

امروز خبرنگار ما کسب اطلاع کرد که درساعت پنج بعد از ظهر روز دو شنبه دهم بهمن (پس فردا) اعضای کنگره انجمن های خیریه فرح پهلوی در کاخ مرمر بحضور علیا حضرت فرح پهلوی ملکه ایران خواهند رسید .

درمورد اعزام قوای ایران به کنگو

هنوز ازطرف سازمان‌ملل متفق‌تقاضائی بایران‌نرسیده‌است

در تعقیب خبر مربوط بتقاضای سازمان ملل از دولت شاهنشاهی مبنی‌براعزام قوای نظامی بکنگو که‌از طرف خبرگزاریها منتشر شده است آخر وقت امروز یك مقام رسمی در وزارت خارجه بخبرنگار ما گفت که هنوز تقاضای سازمان ملل بدولت ایران نرسیده است .

اسامی اعضای شورای مرکزی و کمیسیونهای هشتگانه جشنهای شاهنشاهی منتشر شد

امروز صورت کامل اسامی اعضای‌شورای مرکزی جشنهای‌شاهنشاهی ایران و کمیسیونهای هشت گانه آن برای اطلاع مراجعین ایرانی و خارجی توسط دبیرخانه جشنها در اختیار مطبوعات گذاشته شد

متن کامل این فهرست درشماره فردا انتشار خواهد یافت .

وزیرکشاورزی در پاکستان

گزارش رادیو کراچی حاکی است که آقای مهندس مهدوی‌وزیر کشاورزی‌برای یك بازدید دو روزه عازم «راول پندی» پایتخت پاکستان شده و امروز باین شهر وارد گردید . وزیر کشاورزی در مدت توقف خود با ژنرال شیخ وزیرکشاورزی‌و آقای حبیب‌الرحمان وزیر بازرگانی پاکستان ملاقات و مذاکره‌خواهد کرد .

هیئت بازرگانی چك‌اسلواکی وارد تهران شد

ساعت هشت و نیم بعد از ظهر دیروز هیئت بازرگانی چك‌اسلواکی بتهران وارد شد .

در فرودگاه آقای دکتر حجت رئیس اداره عهود و آقای صابری رئیس اداره پایاپای وزارت بازرگانی از هیئت استقبال کردند .

این هیئت مرکب از ۵ نفر است واز فردا مذاکرات خود را با هیئت بازرگانی ایران آغاز خواهد کرد اعضای هیئتی که از طرف ایران باهیئت‌چك مذاکره خواهندکرد همان کسانی‌هستند که‌ازهیئت‌بازرگانی مجارستان هم اکنون مذاکره میکنند .

شماره ۱۴۵۲۶ر۳۶ وزارت دارائی تاریخ ۸ر۱۱ر۱۳۳۹

سازمان مستقل تدارکات کشوری

پیرو اعلامیه شماره ۱۴۴۷۰ر۳۶ مورخ ۵ر۱۱ر۱۳۳۹ بدینوسیله اطلاع داده میشود فروشگاه پوشاك در وزارت دارائی ازساعت ۳بعد ازظهر روز دوشنبه ۱۰ بهمن ماه ۱۳۳۹ تا ساعت ۷½ عصرهماتروز و از روز بعد تا روز ۱۵ اسفند ماه بترتیبی که در اعلامیه فوق‌تعیین شده حتی روز های جمعه وایام تعطیل از ۸ صبح الی ۱۲ و از ۳الی ۷½ بعد از ظهر آماده فروش ملبوس و انواع کالا های موجوده‌در فروشگاه خواهد بود .از مراجعین محترم تقاضا میشود با مراعات نوبت در روز های معین بفروشگاه مراجعه فرمایند .

آ ـ ۴۰۶۰۰ سازمان مستقل تدارکات کشوری

آگهی اتحادیه صنف فخار

چون جهت اتخاذ تصمیم مقتضی راجع بامور صنفی جلسه در روز یکشنبه ۹ر۱۱ر۳۹ ساعت ۵ بعد از ظهر در محل اتحادیه تشکیل‌میشود خواهشمند است درساعت مقرره حضور بهمرسانید .

آ ـ ۴۰۶۲۶ رئیس اتحادیه صنف فخار ـعباس گورنك

شرکت‌ملی نفت ایران

انتخاب داوطلب برای تحصیل رشته حسابداری خبره در انگلستان

شرکت ملی نفت ایران در نظر دارد درسال جاری عده معدودی دیپلمه مرد از طریق مسابقه انتخاب و برای تحصیل دررشته حسابداری خبره بانگلستان اعزام نماید .

شرائط شرکت در مسابقه

۱ـدارا بودن دیپلم کامل متوسطه دررشته طبیعی یا ریاضی بامعدل ۱۵ببالا .

۲ـسن ۲۱ سال (متولدین سال ۱۳۱۸ ببعد)

داوطلبان تهران میتوانند تقاضای ثبت نام را از دانشکده‌علوم‌دریافت وپس از تکمیل همراه با مدارك لازم به آن دانشکده برگردانند. داوطلبان شهرستانها میتوانند تقاضانامه را از موسسه ملی روانشناسی ـصندوق پستی شماره ۷۴۱ تهران بوسیله مکاتبه دریافت نمایند و پس از تکمیل بامدارك لازم باپست سفارشی بهمان نشانی برگردانند . کلیه تقاضا ها باید تاروز ۲۷ بهمن بدانشکده علوم و یا موسسه ملی روانشناسی رسیده باشد . بتقاضا هائیکه بعد از تاریخ فوق برسد ترتیب اثر داده نخواهدشد.

امتحان کتبی روز جمعه پنجم اسفندماه ۱۳۳۹ در دانشکده علوم انجام خواهد شد . کلیه داوطلبانی که ثبت نام‌نموده اند میتوانند با در دست داشتن برك‌رسید تقاضا نامه برای شرکت در مسابقه در دانشکده علوم حضور بهمرسانند . ۱ـ۲ آ ـ ۴۰۴۵۴

وکلای دادگستری تهران از انتصاب آقای بهروز افشار بسمت دادستانی دادسرای تهران که از قضات خوشنام و مورد احترام هستند خوشوقت و مسرورند و امید است اصلاحاتیکه در این قسمت حساس دادگستری لازم است باپشتکار و علاقمندی وسوابق قضائی ایشان‌صورت عمل بخود گیرد .

دکتر هوشنك نوشیروان ـدکتر جزایری ـ اسداله صوفی ـروحانی سراجی ـ عبداله خاوری ـ مصطفی قرشی ـعلی اکبر طه ـ دکتر مجید حائری ـ علیرضا فداکار ـ سید مصطفی مصطفوی ـ محمد محامی ـ جعفر منصوریان ـمهدی موحدی ـ سعید فرهومند ـ ابوالقاسم پرنیان ـ دکتر محمد منصور شاهی ـ جد.لی ـ محمد حسن نجفی ـمحمودمحلاتی ـ امینی فرد ـ محسنین ـ رضا قاسمی ـمهدی صور اسرافیل ـ دکتر دادوند ـ سید یحیی طباطبائی ـ پرویز فرهاد پور ـ ابوالفضل نجفی ـ شمس‌الدین بهبهانی ـ نبوی لاریجانی ـ علی اصغر رضائی ـانور حمیدی ـ جواد شایسته ـفتح‌اله فتحی ـ محمد علی ولایی ـ عباسعلی شهرتی ـ محمد یزدی آ ـ ۳۶۵۲۹

جدول منتخبین دوره بیستم

ونسبت آنها تاساعت چهار بعدازظهر امروز

ملیون	مردم	منفردین
۴۸	۴۳	۱۳

نمایندگانیکه در ۴۸ساعت اخیر انتخاب شده اند .

ملیون : آقایان : ۴۲ـ محمدقریشی از خواف۴۳ـسرهنك‌آزمین‌از آستارا ۴۴ ـمحمد صادق بوشهری از اندیمشك ، ۴۵، دکتر منوچهراقبال از مشهد ، ۴۶، کیهان یغمائی ار مشهد ۴۷، رضا کدیور از مشهد ۴۸ـ امیر حسین فولادوند از الیگودرز

مردمـ آقایان: ۴۲ـ سیدمحسن‌طاهری‌ازمشهد۴۳ـکریم‌طهماسبی‌ازدزفول

منفردین ـ آقایان : ۱۰ـ مرتضی قلی کیان از شهرضا ـ ۱۱مشار قائم مقامی از مشهد ۱۲۰ـ قلی امیرلك از خوی ۱۳ـمنوچهر امیرافشاری از ماه‌نشان زنجان

دکتر اقبال — نماینده مشهد

کیهان یغمائی — نماینده مشهد

رضا کدیور — نماینده مشهد

سید محسن طاهری — نماینده مشهد

دکتر مرتضی قلی کیان — نماینده شهرضا

محمد قریشی — نماینده خواف

منوچهر امیر افشاری — نماینده‌ماه‌نشان زنجان

محمد صادق بوشهری — نماینده اندیمشك

مظفر امیری — نماینده گرمسار

امیر حسین فولادوند — نماینده الیگودرز

عبدالمجید بختیار — نماینده اردل

سرهنك اسمعیل آزمین — نماینده آستارا

کریم طهماسبی — نماینده دزفول

انجمن نظارت مرکزی انتخابات حوزه تهران باطلاع عموم میرساند

که طبق قانون جدول جدید انتخابات که بتصویب مجلسین سنا و شورای‌ملی‌رسیده‌عده‌نمایندگان‌حوزه تهران که‌شامل‌شهر تهران‌ـتهران‌نو تهران پارس ـ نارمك ـ یوسف‌آباد و جوادیه است پانزده نفر میباشد

رئیس انجمن نظارت مرکزی انتخابات دوره بیستم مجلس شورایملی حوزه تهران علی معتمدی

دکتر محمود عنایت

«کندو کاوچی» معروف روزنامه ها از فردا در«خوشه» برای بار دیگر «کندو کاو» خود شروع میکند .

سعید وزیری دنباله مقالات «حکومت بدست قشر نو» را نوشته است .

«عهاد» و «برزگر» هرکدام مطالب تازه‌ای دارند .

از برنامه ادبی تلویزیون انتقاد شده است و **عطاءالله خرم** درس آکوردئون میدهد

فردا صبح « خوشه»

نشریه طبقه جوان

آ ـ ۴۰۵۷۰

عصرامروز

ارقام هزینه بودجه سال آینده درهیئت دولت مطرح‌میشود

باتقاضای اعتبار اضافی بیشتر وزارتخا نه‌ها بعلت عدم درآمدکافی‌مخالفت‌شده‌است

عصر امروز ارقام هزینهٔ بودجه سال ۱۳۴۰ در هیئت دولت مطرح شده و مورد مذاکره قرار خواهد گرفت .

قبلا ارقام در آمد بودجه سال ۱۳۴۰ در هیئت دولت مطرح ومورد تصویب قرار گرفته است . بودجه تنظیمی که فعلا مورد بحث است در حقیقت بودجه چهار دیواری‌است و بلافاصله اداره کل بودجه‌باید طبق فرم های‌جدید بودجه برنامه‌ای اقلام ریز آنرا تکمیل و تدوین کند و برای طرح در دولت ومجلس شورای ملی آماده سازد. همانطور که پیش بینی‌شده بود با اکثراضافه اعتبارهای وزارتخانه ها بعلت عدم وجود درآمد کافی مخالفت شددر بودجه سال ۱۳۴۰ بوزارت فرهنك و بهداری توجه بیشتری در حدود امکانات مالی دولت بعمل آمده‌است در محافل اداره کل بودجه وزارت دارائی گفته میشود که دستور وزارت دارائی در مورد کسر صدی پنج از بودجه سال ۱۳۳۹ که بر اساس برنامه تثبیت اقتصادی کشور صادر شده بود در اکثر وزارتخانه‌ها با موفقیت انجام گرفت و در بقیه هم احتمالا تا پایان سال جاری‌انجام میگیرد . قسمتی از تبصره های بودجه سال ۱۳۴۰ نیز آماده شده است هنوز تعداد تبصره ها کمتر از تبصره های بودجه سال ۱۳۳۹ است اما تا روز تصویب‌درمجلس شورای ملی احتمال اضافه شدن تبصره ها وجود دارد. در حال‌حاضر بیش از سی و پنج تبصره آماده طرح و تصویب دولت می باشد .

چهار حلقه فیلم مربوط به جشنهای شاهنشاهی نمایش داده شد

از ساعت ۷ بعد از ظهر پنجشنبه بنا بدعوت آقای شجاع الدین شفا رایزن فرهنگی دربار شاهنشاهی و دبیر کل شورای مرکزی جشنهای شاهنشاهی ایران عده‌ای ازآقایان وزراء ـ سناتور ها ـ نمایندگان سیاسی‌خارجی‌ـمدیران‌ونویسندگان جراید و بیش از یکهزار و پانصد نفر از شخصیت های مختلف‌پایتخت برای دیدن‌چهار حلقه فیلم که‌توسط دبیرخانه‌مرکزی‌جشن‌های‌شاهنشاهی در ایران‌و خارجه تهیه‌شده درسالن سینما پلازا حضور یافتند.

فیلم های مزبور عبارت بودنداز:

۱ـ فیلم کورش کبیر بنیادگزار شاهنشاهی ایران که از آثارذیقیمت ایران‌درموزه های«لوور» و«بریتیش میوزیوم لندن » و « برلن » توسط آقای مصطفی‌فرزانه فیلمبردارایرانی تهیه شده است .

۲ـ فیلم تخت جمشید زادگاه شاهنشاهی ایران

۳ـ فیلم یکروز از زندگانی شاهنشاه

۴ـ فیلم والاحضرت رضا پهلوی شهزاده ایران

سه فیلم اخیر در ایران تهیه‌شده و فوق العاده مورد توجه و تحسین حضار قرار گرفت.

آخرین خبر تا ۴ بعدازظهر

خنده دو بار به لبان بانو «المستد» و مکون» همسر دو خلبان آزاد شده امریکائی راه یافت .

پس‌از ورود دو خلبانان بواشنگتن ، آنها باتفاق بانوان خود برای‌صرف ساندویچ و قهوه بدعوت پرزیدنت کندی به کاخ سفید رفتند .

مذاکرات سری دوگل ومکمیلان

پاریس‌ـ۲۸ ژانویه ـ خبرگزاری فرانسه ـ مذاکرات سری هارولد مك‌میلان نخست‌وزیر انگلیس با ژنرال دوگل از امروز در پاریس آغازشد . گفته می شود نخست‌وزیرانگلیس‌که دیشب برای گفتگو با ژنرال دوگل به پاریس رفته است پیرامون تحولات اخیر اوضاع بین‌المللی و مسائل مربوط بسازمان آتلانتیك شمالی و همچنین روابط دو گروه اقتصادی اروپا با رئیس جمهوری فرانسه تبادل‌نظر خواهد کرد .

کندی سخنرانی نظامیها را ممنوع‌کرد

واشنگتن ـ۲۸ ژانویه ـرویتر ـ مقامات رسمی اظهار داشتند که پرزیدنت کندی مقرر داشته‌است که افسران و نظامی هادرباره مسائل سیاست خارجی سخنرانی نکنند . کندی اینموضوع را روشن ساخته‌است که مسائل سیاست خارجی را باید فقط او و وزیر خارجه اش دین راسك‌حل و فصل کنند و اظهار نظر رسمی نیز با آنهاست و کسانی که کارشناس سیاست خارجی نیستند ، نباید سخنرانی کنند .

لائوس آماده برای تشکیل‌کابینه ائتلافی

لورانك‌پرابانك ـ۲۸ژانویه وزیر فرهنك لائوس در یك مصاحبه مطبوعاتی اظهار داشت که پرنس بون‌اوم حاضر است کابینه خود را ترمیم کند و بصورت یك کابینه ائتلافی شامل عناصر پاتت لائو وعناصر بی طرف و دست راست در آید .

فردا قاتلی درشیراز بدار آویخته میشود

خبرنگار ما در شیراز تلفنی گزارش داد ساعت چهارونیم صبح فردا قاتل محکومی در میدان مقابل دادگستری شیراز بدار آویخته میشود محکوم بنام درویش بزی فرزند سلیمان اهل الیگودرز استکه در روز ۱۲ شهریورماه سال گذشته باضربات چاقو قاسم معقولی یکی از جوانان شیراز را بقتل رسانیده و چند نفر دیگر را مجروح کرده است فردا طبق رای صادره از دادگاه جنائی استان این قاتل محکوم بدار مجازات آویخته میشود .

راه پولدارشدن تامین آتیه است

امروز هم گذشت

شنبه	۱ بهمن	گذشت وشما هنوز حساب تامین آتیه باز نکرده‌اید .
یکشنبه	۲ بهمن	گذشت وشما هنوز حساب تامین آتیه باز نکرده‌اید .
دوشنبه	۳ بهمن	گذشت وشما هنوز حساب تامین آتیه باز نکرده‌اید .
سه‌شنبه	۴ بهمن	گذشت وشما هنوز حساب تامین آتیه باز نکرده‌اید .
چهارشنبه	۵ بهمن	گذشت وشما هنوز حساب تامین آتیه بازنکرده‌اید .
پنجشنبه	۶ بهمن	گذشت وشما هنوز حساب تامین آتیه بازنکرده‌اید .
جمعه	۷ بهمن	گذشت وشما هنوز حساب تامین آتیه بازنکرده‌اید .
شنبه	۸ بهمن	گذشت وشما هنوز حساب تامین آتیه بازنکرده‌اید .
یکشنبه	۹ بهمن	
دوشنبه	۱۰ بهمن	
سه‌شنبه	۱۱ بهمن	
چهارشنبه	۱۲ بهمن	
پنجشنبه	۱۳ بهمن	
جمعه	۱۴ بهمن	
شنبه	۱۵ بهمن	

آخرین فرصت برای بازکردن حساب تامین‌آتیه‌در بانك‌پارس

برای بازکردن حساب تامین‌آتیه واستفاده از جوائزهنگفت آن فقط تا ۱۵ بهمن ماه جاری یعنی

۷ روز دیگر فرصت باقی است

فروش فوق‌العاده

ترمه

بصورت یك ابتکار جالب وبی‌نظیر امکان بهترین خریدها را برای تمام‌طبقات مردم فراهم میکند .

فروش فوق‌العاده ما از دهم تابیست‌ودوم بهمن بمدت ۱۲ روز ادامه دارد و تخفیف‌های ما ازقیمت‌های ثابت ومشخص‌کالاها بشرح زیراست:

سه روزاول ازصبح ۱۱ تاغروب ۱۳ بهمن ۵۰٪ تخفیف

سه روز دوم ازصبح ۱۴ تاغروب ۱۶ بهمن ۶۰٪ تخفیف

سه روزسوم ازصبح۱۷ تاغروب ۱۹ بهمن ۷۰٪ تخفیف

سه‌روزچهارم ازصبح ۲۰ تاغروب۲۲ بهمن ۸۰٪ تخفیف

بدیهی‌است در روزهای اول اجناس مرغوب‌تر ودر روزهای آخر قیمت ارزانتر نصیب شما خواهد شد.

بنفع شمااست که در تمام روزهای فروش فوق‌العاده سری بمحل فروش فوق‌العاده ترمه بزنید وبتدریج اجناس مورد احتیاج خودرا انتخاب کنید.محل‌فروش فوق‌العاده جنب فروشگاه ترمه است .

ترمه چهارراه شاه

آ ـ ۴۰۵۸۲ ت گردونه

اطلاعات سالانه

درچهارصد صفحه

پایان اسفندماه انتشارمییابد

تخت طاوس

نمونه مدرنترین‌فروشگاههای جهان مجموعه عالیترین محصولات دنیا

قریبا افتتاح میشود

کوچه برلن

مالکین محترم مستغلات واراضی

برای استفاده از بخشودگی جرایم واخذ مفاصاحساب مالیاتی تسهیلات زیر برقرارشده است

اگر بدهی خودرا تادهم بهمن ماه بپردازید از ۹۰ در صد جریمه معاف خواهید شد

اگر بدهی خودرا تابیستم بهمن ماه بپردازید از ۸۰ درصد جریمه معاف خواهید شد

اگر بدهی خودرا تاآخر بهمن ماه بپردازید از ۷۰در صد جریمه معاف خواهیدشد .

وزارت دارائی

آ ـ ۳۹۶۹۰ ـ۱ـ

نطنز منوچهر ریاحی رامیخواهد