# اسناد سری وزارت خارجه امریکادر باره وقایع آذربایجان

● درحالیکه شاهنشاه در بکار بردن نیروی نظامی علیه یاغیان اصرار داشتند ، قوام حاضر نبود بارژیم پوشالی آذربایجان بجنگد

در صفحه چهارم

اطلاعات

یکشنبه ۱۶ آذرماه ۱۳۴۸ ـ شماره ۱۳۰۶۲ ـ سال چهل و چهارم ـ تکشماره ۴ ریال

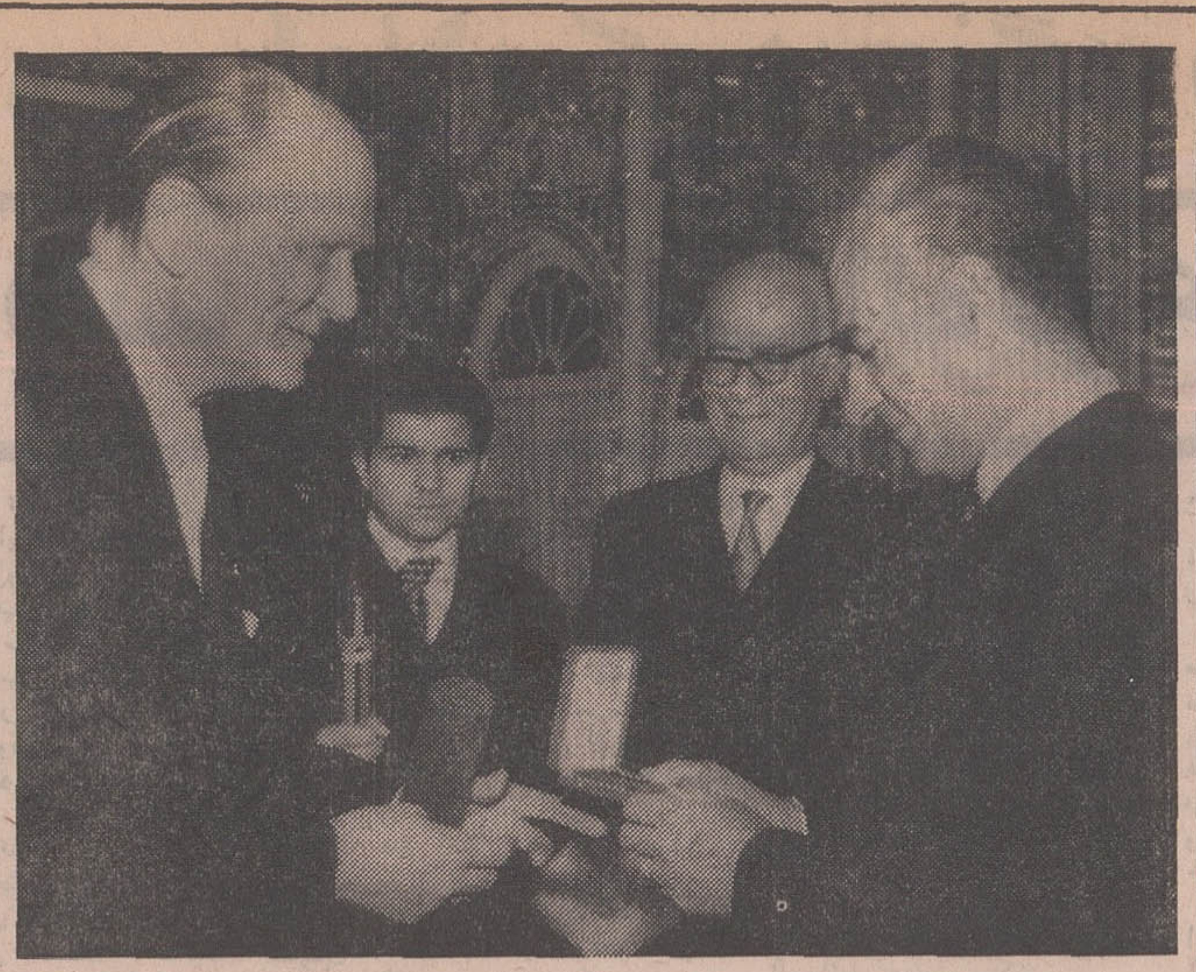

اعضای بنیاد گروسیوس« پدران حقوق بین‌المللی » که برای تشکیل نوزدهمین اجلاسیه این بنیاد بتهران آمده‌اند پیش‌از ظهر امروز درشرفیابی به حضورشاهنشاه آریامهر مدال طلای صلح بنیاد گروسیوس رابحضور معظم‌له اهداء نمودند این عکس آقای هانز کلارک دبیر کل بنیاد مذکور را هنگام اهداء «مدال صلح» بحضور همایونی نشان میدهد .سناتور دکتر احمد متین‌دفتری رئیس جمعیت ایرانی طرفدار حقوق‌ملل نیز افتخار حضوردارد .

درصفحه سیزدهم

## شکل کنکور سال آینده

دریک هیئت ۵ نفری تعیین میشود

در صفحه چهارم

## قاتلان شارون تیت هنگام جنایت هیپنوتیزم شده بودند

* بازجوئی ازمتهمان به‌قتل شارون تیت ومیهمانان او ادامه دارد

درصفحه ۳

بمناسبت سالروز حقوق بشر

## ۲۲ زندانی عفو میشوند

درصفحه سیزدهم

## چین دوزندانی امریکائی را آزاد کرد

مذاکرات آمریکا و چین ازسر گرفته میشود روابط پکن و واشنگتن بهبود میبابد

در صفحه ۴

دستور ارتش امریکا بسربازان در مورد طرز رفتار با غیر نظامیان ویتنام

# ویت کنگ آماده صلح با آمریکا شد

رادیوهانوی گفت‌ویتکنگ ، حاضر است شرایط مساعدی برای خروج آمریکا ازویتنام واستقرار صلح فراهم کند

تاسال‌آینده اکثرسربازان آمریکائی‌از ویتنام خارج میشوند

در صفحات ۲ و ۳

دراین عکس ستوان ویلیام‌کالی (نفروسط) فرمانده واحدی که‌افراد آن متهم به کشتار گروهی‌از غیرنظامیان ویتنامی هستند درحالی که باتفاق وکلای مدافع خود در جلسه بازجوئی در وزارت دفاع امریکا حضور می‌یابد دیده میشود. عکس رادیوئی اطلاعات

## خاوردور

وعده‌داده بودیم یادداشت‌هائی ازسفر سناتورمسعودی به خاور دور که شامل کشورهای کره‌جنوبی ، ژاپون . هونك‌كونك ، فیلیپین ، اندونزی ،مالزی و سنگاپوراست، بچاپ برسد .

این یادداشت ها از روز سه‌شنبه پس‌فردا درصفحه پنجم شروع خواهد شد .

## دختر آبادانی که مرد شده بخبرنگار ما گفت : از اینکه بمن میگویند «مرد» خوشحالم !

در صفحه حوادث

## فروش ماهی شیلات

### از امروز در فروشگاه ها شروع شد

ولی‌ماهی مشتری زیادنداشت

● خریداران ماهی در اغلب مغازه‌ها ناچار بودندبمقدار ماهی سفید ماهیهای ارزان قیمت بخرند .

● صیادان شمال‌ازبازده‌تور های ماهیگیری‌ابرازمسرت میکنند .

ازساعت نه صبح امروز فروش ماهی شمال در فروشگاه های‌عامل فروش شیلات آغاز شد . وعده‌ای که‌مدتها درانتظار خرید ماهی بودند به مغازه ها مراجعه کردند. خبرنگار‌ما که امروز از تعدادی از فروشگاه های ماهی دیدن کرده گزارش میدهد که امسال برخلاف سالهای گذشته ماهی ، مشتری زیاد نداشت و از تشکیل صفهای‌طولانی در مقابل مراکز فروش خبری نبود .

* توزیع

توزیع ماهی به فروشگاهها از ساعت شش صبح آغاز شده بود و میزان آن به هر فروشگاه معین بود .

کامیون های سردخانه‌دار با توجه به وضع فروشگاههای مرکز شهر بخصوص خیابان اسلامبول که خریداری زیادتری داشتند،دو یاسه بار به آنها ماهی تحویل دادند .

* گله خریداران

خبرنگار ما مینویسد : بیش‌از پنجاه درصد ماهی های موجود فروشگاهها ، از نوع ماهی کفال‌و ماهی های ارزان قیمت بود وبهمین جهت فروشندگان سعی داشتند خریداران را وادار کنندکه باخرید هر ماهی سفید ، مقداری‌ماهی‌ارزان قیمت نیز بخرند و همین موضوع مورد گله و شکایت خریداران قرار داشت .

خبرنگار ما مینویسد: بیش ازه۵ درصد ماهی های موجود فروشگاهها، از نوع ماهی کفال و ماهی های‌ارزان قیمت بود و بهمین جهت‌فروشندگان سعی داشتند خریداران را وادار کنند که‌با خرید هر ماهی سفید ، مقداری ماهی ارزان قیمت نیز بخرند وهمین موضوع مورد گله وشکایت‌خریداران قرار داشت.

### قیمت ماهی

در یکی از فروشگاهها یك خانم خریدار ماهی اظهار نظر میکرد که برای جلوگیری از ایجاد بازار سیاه ماهی سفید لازم است به مردها ماهی فروخته نشود زیرا کنترل آنهاکار مشکلی است در حالیکه خانم ها اگر خریداری بکنند حتما نظرانتفاعی ندارند و میخواهند آنرا بخوردخانواده خود بدهند.

ماهی شیلات ، مثل سالهای قبل، یخ زده عرضه میشد.

قیمت ماهی های مرغوب نسبت به سال قبل کیلوئی ده ریال افزایش داشت و این موضوع نیز موجب‌گله بعضی از خریداران میشد.

### عدم اطلاع

یکی از فروشندگان گفت : یکی از دلایل عدم استقبال مردم ازماهی، عدم اطلاع آنها از محل فروشگاهها است و یقینا این وضع برای روز های آینده ادامه نخواهدداشت وحتما فروشگاهها را شلوغ‌تراز این‌خواهیم یافت. علت دیگر کمی تعدادخریدار نیز مربوط به عدم اطلاع مردم از تاریخ عرضه ماهی بوده است.

خبرنگار ما اضافه میکندکه‌اصرار اغلب فروشندگان در مورد اینکه خریداران باید بمقداری که ماهی سفید میخرند ماهی های دیگر نیز خریداری نمایند غالبا باعث میشدکه خریدار از خرید ماهی منصرف‌شود و راه خودرا بگیرد و سراغ‌کار خود برود.

بقیه در صفحه چهارم ستون چهارم

براساس اصلاحیه قانون‌مالیات

## از حقوقهای کلان مالیات بیشتری گرفته میشود

* شرکتهای بزرك متشکل از سرمایه‌های کوچك مورد حمایت، مالیاتی قرار میگیرند

در لایحه اصلاحیه قانون مالیات که امروز در جلسه علنی مجلس شورایملی مطرح شد بر حقوقهای بزرك مالیات جدیدی بسته شد . به این ترتیب از این پس حقوق‌بگیرانی که حقوق آنها از هشت هزار تومان در ماه بیشتر است ، باید نسبت به مازاد حقوق خود علاوه برمالیاتی که تاکنون طبق قانون پرداخت میکردند، ۲۰ درصد بپردازند . در این مورد تبصره جدیدی به سه تبصره دیگر ماده ٦ اضافه گردید که در آن‌گفته شده نسبت به کسانیکه درآمد مشمول مالیات حقوق آنان در سال‌از ۹٦۰ هزار ریال تجاوز کند، نسبت به مازاد بایدمالیاتی‌به نرخ ۲۰درصد بپردازند . این مالیات در محاسبه مجموع درآمد مودی منظور نخواهد شد .

در توضیح مفاد فوق باید گفت درحال حاضر هر حقوق بگیربه‌شرح زیر مالیات می‌پردازد برای ٦۰ هزار ریال اول (ماهی ۵۰۰تومان) اصولا مالیات نمیدهد و مثل همه افراد تا این مقدار از درآمد از مالیات معاف است .

اما از ٦۰ هزار ریال تا سیصد هزار ریال ده درصد و از سیصدهزار ریال تا هفتصد هزار ریال ، پانزده درصد و از هفتصد هزار ریال تا هشتصد هزار ریال ۲۰ درصد و از هشتصد هزار ریال تا ۹٦۰ هزارریال ۲۲درصد و از۹٦۰ هزار ریال تا ۲ میلیون ریال ۲٤ درصد و از۲میلیون ریال تا ٤ میلیون ریال (که ماهی قریب ۳۳ هزار تومان حقوق در ماه میشود) ۲٦ درصد مالیات میدهد .

* اظهارنامه

این شخص اگر حقوقهایش را از چند محل دریافت کند باید در پایان سال اظهار نامه مالیات مجموع‌درآمد بدهد که البته اصل مالیات بیش از ارقامی که در فوق ذکر شده نیست. و در لایحه اصلاحی برای این‌دسته‌از حقوق بگیران که معمولا در بخش دولتی مدیران عامل و مقامات‌عالیرتبه شرکتها و در بخش خصوصی‌مدیران شرکتهای سهامی و شرکتهای‌مختلف ومدیران‌بانکها و بیمه‌ها و نظایرآن را شامل میشود علاوه بر مالیات فوق که ارقام آن ذکرشد ، یك مالیات اضافی هم باید بپردازند به این‌معنی که باید برای مازاد هشت هزارتومان حقوق ماهانه (سالی ۹٦۰ هزار ریال) خود ۲۰ درصد «مالیات اضافی» بپردازند به این ترتیب این دسته برای مازاد هشت هزار تومان حقوق خود حداقل ماهی ٤۳ درصد مالیات خواهند پرداخت .

* تعدیل

ظاهرا نمایندگان و خود دولت خواسته‌اند از این راه قسمت‌بیشتری از درآمد حقوق بگیران بزرك را به خزانه کشور جذب کنند و اگرموفق نشدند که جلوی حقوق کلان را بگیرند اقلا از این راه تعدیلی در آن بوجود آورند و یك قسمت ازاین پول را دوباره به صندوق دولت برگردانند .

حمایت از شرکتهای بزرك

مطلب مهم دیگر اصلاح ماده ۸۰ قانون مالیات است که مربوط به مالیات شرکتها است به این ماده تبصره جدیدی اضافه شد که به نظر مقامات وزارت‌دارائی برای‌حمایت از تاسیس شرکت های سهامی‌بزرك

بقیه‌در صفحه چهارم ستون اول

## احداث معابر فرعی بجای تعریض معابر اصلی مورد توجه قرار میگیرد

## تکلیف خانه‌سازی و ترافیک در نقشه جامع روشن شد

رئیس اداره‌شهرسازی شهرداری تغییر کرد واز طرف شهردارتهران آقای مهندس مظلوم بسمت مدیر کل اداره شهرسازی منصوب و مامور اجرای طرح های‌جاده سوم، میدان تره‌بار وطرح جامع تهران گردید .

قرار است طرح جامع تهران‌طی این هفته به‌شهرداری ابلاغ شود و متن تصویب شده این‌طرح ازطرف دولت به‌وزارت‌کشور ارسال گردید تاازطریق این وزارت بشهرداری فرستاده شود . پس‌از وصول این طرح شهرداری آنراجهت تصویب به‌انجمن شهر تهران تسلیم خواهد کرد و آنگاه این طرح و نقشه در شهرداری پیاده میشود و اداره کل شهر سازی این سازمان آنرا روی شهر تهران پیاده خواهد کرد .

کارشناسان نظر داده‌اند که با طرح نقشه جامع تهران هزاران نفراز مردم تهران و صاحبان‌اراضی واملاك واقع شده در مرز بین دو محدوده بلاتکلیف و سرگردان مانده‌اند هزاران نفر از این افراد کسانی هستند که زمین وملك‌آنها درفاصله کمتری از محدوده‌قانونی تهران قرار داردو بطور مثال صاحب قطعه‌زمینی بسبب اینکه زمین ویا ساختمان وی‌دریکصد قدمی‌محدوده قانونی قرار دارد نمیتوانند آثار مالکیت خود را در ملك‌خود اعمال نمایند واین افرادبزرگترین گروه ناراضی تهران‌رادراین زمینه‌تشکیل به‌شهرداری های نواحی‌و اداره‌شهر سازی ومهندس‌مشاور‌ودیگر مراجع میدهد و همه‌روزه بامراجعه خود درخواست میکنند تا تکلیف آنها تعیین گردد .

در جلسه شورایعالی شهرسازی پس‌از شنیدن گزارش شهرداری‌در این زمینه‌باماده اول‌طرح پیشنهادی مبنی برتلفیق محدوده قانونی‌تهران باطرح جامع موافقت شد و این انعطاف موجب رفع مشکلات کار گروه عظیمی از مردم شهر و شهرداری خواهد شد . باین ترتیب و بااجرای مفهوم بند

بقیه درصفحه‌سیزدهم

پروفسوردنمن رئیس اقتصادارضی دانشگاه کمبریج :

## اصلاحات ارضی ایران بعنوان واقعه ای بزرك بثمر رسیده‌است

وزیر اصلاحات ارضی در سمینار مرکز تحقیقات روستائی گفت‌تحقیقات‌تجملی به درد روستانشینان نمی ـ خورد .

سمینار تحقیقات روستائی وزارت اصلاحات ارضی و تعاون روستائی با همکاری اداره اقتصاد زمین دانشگاه کمبریج وباحضور تعداد کثیری از استادان دانشگاه و محققین موسسات تحقیقات‌روستائی سازمان های وابسته بدانشگاههای مختلف مملکت صبح امروز کار خود را آغاز نمود .

هنگام گشایش جلسات سمینار، آقای ولیان وزیر اصلاحات ارضی‌و تعاون روستائی به برنامه همه‌جانبه اصلاحات ارضی ایران و تحولاتی که با اجرای قوانین و مقررات اصلاحات ارضی در کشور بوجود آمده اشاره کرد .

وی همچنین درباره گسترش نهضت تعاون و تشکیل شرکتهای سهامی زراعی و خانه‌های فرهنك روستائی و آغاز اجرای قانون بیمه های اجتماعی روستائیان در سطح کشور سخن گفت .

وزیر اصلاحات‌ارضی آنگاه وظایف قانونی مرکز تحقیقات روستائی وزارت اصلاحات ارضی و تعاون روستائی را که بر اساس قانون تشکیل شرکتهای سهامی زراعی برای ارزیابی دقیق و وسیعتر از چگونگی و پیشرفت فعالیت های شرکتهای مزبور ومسائل‌ومشکلات آنها بوجود آمده تشریح کرد و یادآور شد که براساس قانون بیمه های اجتماعی روستائیان یافتن مناسب‌ترین مقررات و شیوه های اجرائی برنامه های رفاه اجتماعی روستائیان برعهده مرکز تحقیقات روستائی وزارت اصلاحات ارضی محول شده است .

آقای ولیان در پایان افزود : جامعه متحول روستائی ایران که بیش‌از٦۱ درصد جمعیت این‌مملکت را در بر گرفته تحمل پژوهشهای تجملی را نداشته و نیازمند انجام نوعی تحقیقات عینی اثر بخش و مبتنی برنیازها و خصوصیات‌جوامع

بقیه درصفحه چهارم

## ناوگان اسرائیل یک کشتی ژاپنی را بگلوله بست

عمان ـ آسوشیتدپرس ـ دولت اردن امروز به سفرای چهارکشور بزرك در عمان اطلاع دادکه کشتی های اسرائیل یك کشتی ژاپنی را که قصد داشت درساحل اردن‌لنگر اندازد زیر آتش گرفته‌اند.

وزارت خارجه اردن سفرای‌امریکا، شوروی ،انگلیس وفرانسه رااحضار کرد و موضوع را به‌آنها اطلاع داد دکتر محمدالفره نماینده‌اردن درسازمان نیز تیراندازی اسرائیلی هارا بسوی کشتی ژاپنی به شورای امنیت اطلاع داد .

منابع رسمی دولت اسرائیل امروز فاش ساختند که‌کشتی های‌اسرائیل برای اخطار به‌یك کشتی ژاپنی که دربندرایلات در خلیج عقبه سر ـ گردان بود مواد منفجره منفجر ساخته‌اند لیکن‌این‌مقامات گزارش مقامات اردن مبنی بر اینکه این قایق توسط قایق موتوریهای‌گشتی اسرائیل هدف گلوله قرار گرفته تکذیب کردند .

منابع اسرائیلی‌به‌نام‌و مشخصات کشتی ژاپنی اشاره‌ای نکرده‌اند لیکن براساس گزارش های عمان این کشتی «شانکهای‌مارو» نام داشته و ظرفیت حمل محموله تجاری به میزان ده‌هزار تن داشته است .

## بانک مرکزی ایران

### باطلاع عموم میرساند :

بمنظور تسهیل خرید اوراق‌قرضه توسط متقاضیان محترم،از این پس علاوه بر روز های دوشنبه ،روزهای شنبه وچهارشنبه نیز اوراق قرضه برای‌فروش عرضه خواهد شد .

بهره اوراق قرضه یکساله ۸ر۵ صدم درصد درسال‌و بهره اوراق قرضه دوساله ۹درصد در سال میباشد . که هرشش‌ماه یکبار پرداخت میشود .

بهره اوراق‌قرضه از پرداخت مالیات بردرآمد معاف میباشد. اوراق قرضه بصورت بی نام‌دربرگهای پنجهزار ریالی ،ده‌هزار ریالی ،صد هزار ریالی ،یکمیلیون ریالی و ده میلیون ریالی منتشر میگردد .

### محل فروش اوراق قرضه :

تالار معاملات بانك مرکزی ایران و کلیه شعب بانك ملی ایران در تهران و شهرهای اصفهان ـ مشهد ـ تبریز شیراز ـ اهواز ـ آبادان ـ خرمشهر ـ رشت وساری

بانك مرکزی ایران

## آگهی شهرداری پایتخت

پیرو آگهی شماره ۱۰۲٦۱ر۱۰۷۲۸ـ۲۹ر۳ر۴۸ در اجرای تصویبنامه شماره ۱۵۴۷ـ ۲۳ر۴ر۴۸ انجمن شهر پایتخت راجع بوصول عوارض‌فخاری باطلاع‌کلیه‌صاحبان کارخانه های آجرماشینی و سفالی و کوره‌های انواع مختلف آجر وگچ‌وآهك وفروشندگان مصالح فخاری میرساند که مودیان مذکور مکلف وموظفند درپایان هرماه بامراجعه به اداره کل درآمد شهرداری واحد عوارض‌فخاری صورت‌حساب فروش مصالح مورد احتیاج ماهیانه خودرا به‌بهای‌تمام شده دریافت ودرموقع بارگیری مصالح وحمل بمقصد صورت حساب فروش را براساس تعداد ومقدار واقعی محموله‌تکمیل‌وصادر نموده نسخه اول صورت حساب راکه برنك سفید است توسط راننده وسیله نقلیه تحویل مامور کنترل شهرداری بنمایند . مودیان عوارض فخاری مکلفند از بیستم تا بیست وپنجم هرماه بامراجعه بواحد فخاری شهرداری واخذ فرم بانکی بدهی عوارض مقرره خود را براساس صورت حسابهای صادره محاسبه وبحساب درآمد شهرداری در بانك ملی پرداخت وفیش بانکی دریافت دارند لذا کلیه صاحبان کارخانه‌ها وکوره‌ها وفروشندگان مصالح فخاری موظفند از اول وقت اداری روز ۱۹ر۹ر۴۸ تاآخر وقت اداری روز ۲۹ر۹ر۴۸ بامراجعه بواحد عوارض‌فخاری واقع در اداره کل درآمد چهارراه خیابان‌های تخت جمشید، ایرانشهر صورتحساب فروش مورد نیاز یکماهه خود را اخذ واز روز ۱ر۱۰ر۴۸ برای حمل محمولات مصالح فخاری اقدام بصدور اوراق مزبور بنمایند وچنانچه در موعد مقرر ۱ر۱۰ر۴۸ هرکامیون یا وسیله نقلیه حامل مصالح فخاری فاقد صورت حساب فروش رسمی شهرداری باشد برابر مقررات مربوطه با مودیان عوارض رفتار خواهد شد .

شهرداری پایتخت

آ ـ ۸ ۶۱۰۰

## اطلاعیه شهرداری پایتخت

درنرخ نوشابه های غیرالکلی هیچ تغییری داده شده است و کماکان مانند گذشته برای مصرف کننده بطر بزرك ٦ریال و بطرکوچك ۵ر۴ ریال می‌باشد . شهرداری تقاضا دارد در صورتی که فروشنده اضافه‌بر مبلغ مذکور مطالبه نماید مراتب را تلفنی بشهردار ناحیه مربوطه برای رسیدگی و تعقیب متخلف اعلام فرمایند .

شهردار پایتخت

آ ـ ٦٠٦١۴

برای اولین بار در دنیا

هوای گرم ومطبوع برای هر اتومبیل بطور اختصاصی در

درایوین سینماونک

سئانسها ۳۰ر٦ ـ ۹ بعدازظهر

پخش صدای فیلم بزبان فارسی وانگلیسی دریکزمان

عید فطر در

کاباره مولن‌روژ

گلچینی از ارزنده‌ترین هنرمندان ایرانی و خارجی در متنوع‌ترین و باشکوه‌ترین برنامه سال

تلفن رزرو میز ۳۳۹۳۳۷ـ ۳۳۹۷۹۸

آرابلا

عید فطر در سینماهای کاپری ـ ریولی ودرایوین سینما ونك

باشرکت : ویرنالیزی تری توماس

۱ـ ۳

## اطلاعیه اطاق بازرگانی تهران

کمیسیون بررسی مقررات عمومی واردات و صادرات سال ۱۳۴۹ ازاین هفته دراطاق بازرگانی تشکیل میگردد .

ازعموم بازرگانان و افراد صاحب نظر خواهشمند است نظرات و پیشنهادات خود رابا توجه بمصالح اقتصادی کشوربا ذکرشماره تعرفه مورد نظر حداکثر تا ۲۵ آذرماه جاری باطاق بازرگانی ارسال فرمایند تاپس ازبررسی دقیق نتیجه مطالعات این اطاق تاپایان آذرماه بوزارت اقتصاد اعلام گردد .

آ ـ ٦٠٩٢٠

سرمقاله

# حقوق انسانی، میثاق صلح و تفاهم

حقوقدانان جهان انجمنی دارند که بنام «هوگر گروسیوس» حقوقدان برجسته هلندی نامیده میشود و نوزدهمین اجلاسیه این انجمن با پیام شاهنشاه ،دیروز صبح در تهران گشایش یافت .

درین اجلاسیه ، تجلیل از کورش کبیر بعنوان یکی از بانیان وحامیان برجسته حقوق انسانی مورد توجه انجمن بین‌المللی کروسیوس قرار دارد و اعضای انجمن بعداز پایان جلسات خود درتهران ، برمزارکورش کبیر در پاسارگاد حضور یافته نسبت باین مرد بزرگ تاریخ ادای احترام خواهند کرد .

بیست‌و پنج قرن‌پیش ،وقتی کورش‌کبیر دروازه های بابل را گشود وسپس بصدور منشور تاریخی خود دائر بتفویض حقوق اجتماعی وآزادیهای مردم بابل بایشان اقدام کرد مسئله‌ی‌بنام حقوق‌انسانی مفهوم واقعی نداشت و درجزء کوچکی ازجهان که پرتو تمدن و فرهنگ برآن میدرخشید حق از قدرت ناشی میشد وطبعا زمانی که قومی درمقابل قوم دیگر بزانو درمی‌آمد حقی‌برای اوباقی نمیماند . الحق‌لمن‌غلب . حق عبارت بود ازآن چیزی که قوم غالب میگفت‌و میخواست .

درچنین دورانی ، کورش‌کبیر که بعداز گشودن دروازه های بابل عملامالك‌روح وجسم مردم مغلوب بشمار می‌آمد و حق‌داشت معتقدات وسنت ها و آئین ومذهب خودرا چون خراجی مسلم‌بر مردم بابل تحمیل کند ازین امتیازی که حق غالب بودن بوی‌داده بود صرفنظر کرد و آزادی های اساسی ملت بابل را بموجب منشوری تضمین‌کرد که‌این منشور بعنوان یکی از گرانقدرترین اسناد حقوق و آزادی انسان باقی مانده است و امروزه در موزه بریتانیا نگهداری میشود .

این‌سند افتخاری است برای قوم ایرانی که از قدیمترین معتقدان به‌مبانی حقوق و آزادیهای بشری بوده است واین اعتقاد رادر طول تاریخ ،تابامروز که‌احترام بحقوق بشر موثرترین میثاق حفظ صلح‌و امنیت وروابط بین‌المللی شناخته میشود حفظ کرده است .

شاهنشاه مادر پیامی که‌بمناسبت تشکیل نوزدهمین اجلاسیه انجمن بین‌المللی کروسیوس باین مجمع‌فرستادند خاطرنشان‌می‌فرمایند: «تاریخ نگاران یونان ورم کهن بکرات ازاحترام‌عمیق ایرانیان بقوانین واصول حقوق ملی وبین‌المللی یادکرده‌اند وبا چنین سابقه‌یی طبیعی است که ملت ما خودرا در هر تجلیلی که از طرفداران و مدافعان این اصل در جامعه‌بشری بعمل آید سهیم میشمارد . دردنیای امروز که سرنوشت جوامع بشری بیش‌ازهر عصر دیگراز تاریخ جهان بیکدیگر پیوسته است ودرعین‌حال هیچ ملتی دیگر حاضر نیست حق غلبه قوی برضعیف رابعنوان یك حق طبیعی بپذیرد وبدان گردن نهد ، رعایت حقوق بین‌المللی بصورت یك‌واقعیت الزامی درآمده است که بقاء و پیشرفت تمدن بشری درگرو آنست و دیگر هیچ عقل سلیمی نمیتواند منطق‌مخالفی را دربرابر آن قرار دهد».

باوجود آنکه این اصول رااکثریت قریب باتفاق ملل عالم پذیرفته و وابستگی خود را بمنشور جهانی حقوق بشر که متضمن جمیع حقوق فردی و اجتماعی است اعلام داشته‌اند و عصر ماازین حیث امتیاز خاصی نسبت به اعصار وقرون گذشته حائز میباشد ، نوع‌بشر هنوز آن آمادگی کامل‌را جهت قبول ورعایت میثاق های منشور حقوق بشر احراز نکرده و جهان ما هنوز گرفتار مصائبی است‌که از ناسازگاریهای مذهبی، مسلکی ، نژادی . قومی و مداخله کشورهادرحریم یکدیگر وتجاوز قوی نسبت بضعیف وتحصیل امتیازات ازطریق قدرت‌های سیاسی و نظامی ریشه‌می‌گیرد و مظاهر آن در گوشه و کنار دنیا باشکال مختلف دیده میشود. بهمین ملاحظه تفهیم اهمیت‌اصول‌ومفاهیم حقوق‌بشر ازجمله کوشش‌هائی‌است که‌پاره‌یی‌سازمانها‌ومجامع‌ومحافل، جهانی،وجبه همت‌خود قرارداده‌اندواین کوشش‌را‌اقدام‌موثری‌درزمینه تحکیم‌مبانی صلح‌و تفاهم بین‌المللی میدانند .

انجمن بین‌المللی کروسیوس نیز باچنین هدفی ، نوزدهمین اجلاسیه خود را در تهران تشکیل داده است واین انتقارن و مناسبت کم‌نظیری است چه‌از جهت آنکه ایران از بانیان و پایه گذاران اساس حقوق بشر بوده است و چه‌ازین لحاظ که سیاست ورویه امروزی ایران و مناسبات خارجی این کشور نمونه بسیار روشنی بشمار می‌آید ازاصل احترام بحقوق انسانی و زندگی مسالمت‌آمیز ابناءبشر ، فارغ‌از اختلافات اقلیمی و مذهبی وتژادی ومسلکی وسیاسی .


## جان‌الکتریك ۱۱۰ یا دستگاه دزدگیر

برای اینکه از ماشین و خانه خود ناراحتی نداشته باشید دستگاه دزدگیری برق و باطری ساخته شد . زیر فرشها و دستگیره درها و گاوصندوق و آپارتمان ، اتومبیل ، کیف های دستی ، چمدان تجارتی این دستگاه طوری ساخته شده بمحضیکه دزد بشیئی دست بزند بوق آن دستگاه بصدا درمیاید که دو کیلومتر صدای آن‌بگوش میرسد و برق دست سارق را میگیرد. برای اطلاع بیشتر به‌سرچشمه یاساژ کبیر طبقه فوقانی پلاك ۴۶ و ۴۵ بنگاه صنعتی جان‌الکتریك ۱۱۰ مراجعه فرمائید.
آ- ۲۷۵۹۹


# مصر اعلام کرد جنگ بزرگ بااسرائیل قریب الوقوع است

تل آویو - خبر گزاری‌فرانسه هواپیما های بمب افکن اسرائیل امروز بار دیگر پایگاه چریکهای عرب را در اردن بمباران کردند .

سخنگوی نظامی‌اسرائیل اظهار داشت پایگاهی که مورد حمله قرار گرفت در ۳۰ کیلو متری جنوب غربی دریای جلیله قرار دارد . کلیه هواپیما های‌اسرائیلی که در این حمله شرکت کرده بودند سالم بفرودگاههای خودباز گشتند . از یك هفته قبل کماندو های فلسطین و توپخانه اردن در این منطقه فعالیت شدیدی از خود نشان داده و پیوسته‌دهکده های مرزی و مواضع نیرو های اسرائیل را زیر آتش میگرفتند تا اینکه دیروز فرمان حمله هوائی این پایگاه صادر شد.

سخنگوی سازمان مبارزه مسلحانه نهضت فلسطین اعلام داشت که دیشب دسته های نیرومندی از کماندو ها در آن واحد سه کیبوتص اسرائیل و سه موضع مستحکم دشمن را با موشك و خمپاره انداز مورد حمله قرار داده و تلفات سنگینی‌وارد ساختند وی گفت کماندو های فلسطین مراکز تجمع تانکهای دشمن را در کیبوتص «آشود یعقوب» با خمپاره انداز و موشك مورد‌حمله قرار داده و دو تانك دشمن را منهدم ساختند . در جریان این حمله یك کماندو زخمی گردید .

یك واحد دیگر از فدائیان مواضع اسرائیل را درشمال‌شرقی همین کیبوتص زیر آتش گرفته یك مسلسل سنگین را منهدم کرده و تعداد زیادی ازسربازان دشمن را بهلاکت رسانیدند .

سخنگوی سازمان مبارزه مسلحانه فلسطین اضافه کرد که تعدادزیادی از واحدهای کماندوئی در نقاط دیگر اسرائیل وسرزمین های اشغالی دست به عملیات‌زده و در همه جا تلفات سنگینی به دشمن وارد کرده اند.

دسته‌ای از کماندو های‌عاصفه یك موضع مستحکم شده دشمن را در ارتفاعات جولان با موشك منهدم ساخته وعده زیادی را کشته وزخمی ساخت.

*** نماینده ناصر**

حسن صبری‌الخولی نماینده‌جمال عبدالناصر که برای مذاکره با مقامات عراقی وارد قاهره شده است در یك مصاحبه مطبوعاتی اظهار داشت که اکنون بین‌رهبران کشور های عربی تماس هائی برای تبادل نظر در باره مسائل مختلف عربی که حائز اهمیت فوق‌العاده است آغاز شده است .

صبری‌الخولی پیامی از جانب جمال عبدالناصر برای ژنرال‌حسن‌البکر همراه آورده است .

*** امید از دست رفته**

دولت مصر امروز رسما اعلام کرد که هرگونه امید خود را به صلح در خاور میانه از دست‌داده و دراین میان هیچگونه‌مسئولیتی متوجه‌مصر نیست .

احمد عبدالمجید سخنگوی رسمی دولت مصر گفت‌دولت‌مصر تاکنون امیدوار بود که بتوان‌بحران‌موجود خاورمیانه را از طرق مسالمت‌آمیز از بین برد اما اکنون کمترین روزنه امیدی باقی نمانده است . وی گفت مسئولیت ادامه بحران و عدم قبول قطعنامه مورخه ۲۲نوامبر ۱۹۶۷ شورای امنیت سازمان ملل متوجه اسرائیل و کسانی است که باوسایل اقتصادی و نظامی از اسرائیل حمایت میکنند.

عبدالمجید گفت اکنون وقوع جنك بزرگ دیگری بین اعراب و اسرائیل حتمی است و قریب‌الوقوع است و اعراب چاره‌ای ندارند جز این‌که مناطق اشغالی را بزور باز ستانند .

*** مذاکرات چهار کشور**

نمایندگان چهار کشور بزرگ در سازمان ملل متحد دیروز مدت دو ساعت در مقر نماینده فرانسه اجتماع کرده راجع به خاورمیانه مذاکره نمودند و موافقت کردند که جلسه آینده‌شان سه شنبه آینده در مقر نماینده شوروی تشکیل شود.

در باره این مذاکرات اعلامیه‌ای صادر نشد .این هفدهین جلسه نمایندگان‌چهار کشور بزرگ‌است. پس از مذاکره آرمان براو نماینده فرانسه به خبرنگاران گفت : مابه فرمول‌های‌قدیمی مذاکره‌برگشته‌ایم و دیگر اعلامیه‌ای در باره مذاکره خود صادر نخواهیم کرد.

محافل مطلع تصور نمی کنند این مذاکرات به نتیجه مثبتی در آینده نزدیك برسد . همچنین دلیلی در دست نیست که‌نمایندگان چهار کشور راجع‌به موضوع‌خاصی در مسئله خاورمیانه بحث کرده باشند ، بلکه بحث آنها کلی‌بوده است .

مذاکرات نمایندگان چهاردولت بزرگ در تابستان امسال قطع شد قابمذاکرات دو جانبه آمریکا و شوروی در باره خاور میانه فرصت داده شود ،اما از این مذاکرات اخیر نیز حاصلی بدست نیامد.

## تصادف دو اتومبیل و یك گهواره

در جریان تصادف‌دو اتومبیل ویك گهواره‌راننده اتومبیل ها مجروح شدند و مادر بچه‌ای که گهواره‌اش در جریان این تصادف قرار گرفت برای تسکین اعصاب به بیمارستان منتقل شدولی جولی دو ساله همچنان در گهواره‌اش نشست و به‌اطراف نظر دوخت !

این تصادف در خارج از سوپرمارکت متعلق به پدرو مادر جولی در لندن اتفاق افتاد . جولی در گهواره‌اش سرگرم‌بازی بودکه ناگهان یك‌اتومبیل‌پس از تصادف با اتومبیل دیگری به پیاده‌رومنحرف گردید و گهواره جولی را باشدت به دیوار کوبیدو درجا ایستاد.

اطرافیان بسرعت خود رابه گهواره رساندند تابچه رانجات دهند ، همه فکر میکردند که طفل درون گهواره بقتل رسیده‌است . اما بانهایت‌تعجب مشاهده کردند که کوچکترین خراشی هم باووارد نگردیده است . مادر جولی پس از مشاهده‌تصادف دچار شوك شد و او را هم برای تسکین اعصاب به بیمارستان بردند !

وزیر خارجه عربستان‌سعودی اخطار کرد در صورت ادامه حمله یمن :

# عربستان هر ضربه را باصد ضربه پاسخ میدهد

بیروت - خبرگزاری فرانسه - سفارت عربستان سعودی در بیروت یادداشتی‌درباره‌جریان‌حوادث‌مرزی اخیر عربستان ویمن جنوبی‌بوزارت امورخارجه لبنان وسفارتخانه های کشورهای عربی در بیروت تسلیم کرد .

طبق نوشته روزنامه « لوریان » در این یادداشت صریحااعلام‌داشته است که در برابر ستیزه‌جوئی که با عربستان بعمل می آید‌دست‌روی دست نخواهد گذاشت .

دولت عربستان سعودی در این یادداشت اعتراف کرده‌است که منطقه مرزی وادیه که از یك‌هفته قبل صحنه عملیات نظامی ، زمینی وهوائی است رسما تجدید حدود نشده ولی هرگز درگذشته مالکیت آن اختلاف نظری بین دو کشور وجود نداشته و مسئله تجدیدحدود وتعیین مرز های دقیق دو کشور هرگز در گذشته مطرح‌نشده‌است.

دولت ریاض همچنین‌دریادداشت خود تائید می کند که دراین‌منطقه عربستان نیرو های نظامی منظم در اختیارندارد بلکه هردو طرف مرز منحصرا توسط چریکهای غیر نظامی‌مرکب ازعناصری که‌باوضاع واحوال محل آشنائی کامل دارند دفاع میشود .

باین ترتیب دولت پادشاهی عربستان سعودی این حوادث‌خونین ودر عین حال‌دردناك وتاسف‌آور را نشانه توطئه آشکاری علیه ملت عرب‌واتحاد و همبستگی کشورهای عربی میداند که از طرف عده‌ای که بهیچوجه احساس مسئولیت‌نمی کنند ترتیب داده شده است دولت عربستان سعودی در پایان‌یادداشت خود خاطرنشان ساخته است که منطقه وادیه درداخل خاك‌عربستان سعودی ودر هفتاد کیلومتری‌دهکده «البیر» قراردارد .

*** عامل کمونیسم**

عمر سکاف وزیر امور خارجه عربستان سعودی کمونیسم را عامل پشت پرده حملات یمن جنوبی در مرز عربستان و یمن نامید و آنرا مورد سرزنش قرار داد .

وی در یك کنفرانس مطبوعاتی که در سفارت عربستان سعودی‌در بیروت تشکیل داد گفت : من در حال حاضر نمیخواهم هیچکس را متهم‌کنم ، اما کمونیسم در این ماجرا دست‌داشته است . ولی دلیلی در دست نیست‌که دول عرب در این ماجرا دست‌داشته باشند .

وی افزود که درمقابل رژیم آنها (یمن جنوبی) آشکارا مقاومت‌خواهیم کرد و میدانیم راه آموختن درس رفتار همسایگی به آنها چگونه‌است.

وی اخطار کرد که اگر‌یمن‌جنوبی باردیگر حمله کرد ، ما دیگر ضربه را نه با دو ضربه بلکه با صدضربه پاسخ خواهیم داد . وی تصریح کرد که عربستان سعودی در کنفرانس سران عرب درربا‌ط‌که در ۲۰دسامبر تشکیل میشود شرکت خواهد کرد، زیرا جهان عرب عقیده دارد که‌حل مسالمت‌آمیز بحران خاور میانه غیر ممکن است و اگر سران شرکت کننده در کنفرانس رباط بگویند امید به حل مسالمت آمیز بحران خاورمیانه پایان یافته، ما درکنفرانس شرکت خواهیم کرد .

وی درمورد افزایش کمك سالیانه عربستان سعودی به مصر و اردن اکراه نشان داد .

اعلامیه‌ای که از طرف دولت عربستان سعودی صادر شده مستشاران نظامی شوروی را متهم کرد که رهبری حملات اخیریمن جنوبی را بر منطقه وادیه رهبری میکرده است .

در اعلامیه گفته شده که سرهنك ویکتور چرنیشف که رهبری عملیات هوائی را بعهده داشته ، شخصا با یك هواپیمای میك -۱۷ پرواز میکرده است. در اعلامیه گفته شده حملات یك هفته‌ای یمن جنوبی برواديه به شکست و تلفات سنگین دشمن انجامیده است .

*** مذاکره**

سالم‌ربیعه رئیس شورای‌جمهوری یمن جنوبی دیروز با احمد عبدالستار الجوری وزیر آموزش عراق مذاکره کرد . این مذاکره درباره‌پیشنهاد‌عراق‌برای‌میانجیگری بین عربستان سعودی و یمن جنوبی بوده است .

الجوری که قبلا در ریاض‌باملك فیصل پادشاه عربستان سعودی مذاکره کرده بود خلاصه این مذاکرات را باطلاع رابیعه‌رساند. وی‌همچنین‌حامل‌پیامی‌ازطرف‌حسن‌البکر ، دایر بر میانجیگری‌عراق بود - وی فردا از طریق ریاض به بغداد برخواهد گشت .

جمال عبدالناصر رئیس‌جمهوری مصر دیروز با دو دیپلمات عرب مذاکره کرد تا نبرد عربستان سعودی و یمن جنوبی را بطور مسالمت آمیز پایان دهد .

وی‌ابتدا با احمد رضا جریده نماینده سلطان حسن دوم پادشاه مراکش مذاکره کردوبعدباه‌محمد صالح‌اولاتی‌وزیر دفاع یمن‌جنوبی، در این مذاکرات ناصر تاکید کرد که قبل از کنفرانس‌سران عرب در رباط تشکیل یك جبهه واحد اعراب ضروری است .

جریده قبلا از اردن و ریاض بازدید کرده و پیام سلطان حسن دوم را به سران کشور های مزبور تسلیم کرده بود که نفاق‌ومشاجره بین اعراب نباید مانع تشکیل کنفرانس رباط شود،جریده‌واولاتی بطور مستقیم نیز با هم مذاکراتی بعمل آوردند .

# اروپا ازهر نقطه‌دیگر جهان برای امریکا مهمتر است

بروکسل - آسوشیتد پرس - ویلیام راجرز وزیر دفاع آمریکا گفت که در مرحله آینده‌مذاکره با شوروی برای هیچکس نه شوروی و نه متحدان آمریکا در اروپای غربی ، شکی باقی نخواهد ماند که آمریکا قصد دارد‌تعهدات خودرا در اروپای غربی انجام‌دهد.

وی که در انجمن بلژیك و آمریکا سخن میراند گفت : قبل ازشروع مذاکرات بایدچهارشرط اساسی تحقق یابد.

۱- مشورت نزدیك بین کشور های عضو ناتو.

۲- حفظ قدرت نظامی ناتو

۳ -مراقبت باین که پیشرفت مذاکرات باعث کاهش قدرت ما نشود.

۴- محدودیت های موجود در برلن غربی رفع شود .

وی همچنین خواست که‌شوروی به تلاش های آلمان غربی برای رسیدن بموافقت با بلوك شرق پاسخ مساعد دهد و علاقه‌صمیمانه خود را بمذاکرات خلاق آشکار سازد.

معاون وزارت خارجه نیز که در این جلسه سخن میراند گفت اروپا از هر نقطه دیگر جهان‌برای امنیت آمریکا مهمتر است.

راجرز درباره مقاصد و نیات بلوك شرق در پیشنهاد تشکیل کنفرانس امنیت اروپا اظهارتردید کرد و گفت : این کنفرانس را بهیچوجه نمیتوان «امنیتی» نامیدو تا اینکه دیروز فرمان حمله هوائی این پایگاه صادر شد.

سخنگوی سازمان مبارزه‌مسلحانه نهضت فلسطین اعلام داشت که دیشب دسته های نیرومندی از کماندو ها در آن واحد سه کیبوتص اسرائیل و سه موضع مستحکم دشمن را با موشك و خمپاره انداز مورد حمله قرار داده و تلفات سنگینی‌وارد ساختند وی گفت کماندو های فلسطین مراکز تجمع تانکهای دشمن را در کیبوتص «آشود یعقوب» با خمپاره انداز و موشك مورد‌حمله قرار داده و دو تانك دشمن را منهدم ساختند . در جریان این حمله یك کماندو زخمی گردید .

*** آمادگی برای مذاکره**

اعلامیه شورای وزیران خارجه و دفاع پیمان « آتلانتیك شمالی » در باره روابط شرق‌و غرب که‌روز جمعه در بروکسل منتشر شدجواب غیر مستقیمی است به اعلامیه کنفرانس عالی سران کمونیست اروپا که در مسکو اجتماع کرده بودند.

محافل مطلع المان غربی در این باره اظهار داشتند که‌این‌جواب بدرخواست آن دولت در اعلامیه نهائی گنجانده شده و در واقع پاسخ غیر مستقیمی است‌به‌پیشنهاد «پایان مسابقه تسلیحاتی و خلع سلاح همگانی » که محتوی اعلامیه مسکو بود.

اعلامیه ناتو میگوید : « هر نوع قراردادی در زمینه قطع مسابقه تسلیحاتی باید با کاهش اساسی قدرتهای نظامی دو طرف و کنترل دقیق و متناسب این امر همراه باشد . در ضمن باید در این مورد به مقتضیات امنیتی تمام کشورهای شرکت کننده در قرارداد توجه کافی مبذول گردد . »

اعلامیه‌ای که در پایان‌مذاکرات شورای وزیران اتحادیه اتلانتیك شمالی و بیست‌و چهار ساعت پس از صدور اعلامیه هفت کشورعضو پیمان ورشو انتشار یافت نشان میدهد که متحدین عربی بااحتیاط تمام خود را برای مذاکره باشرق اماده میکند .

محافل وابسته به سازمان‌اتحادیه اتلانتیك اظهار داشتند که اصولا کشور های اروپای عربی باتشکیل کنفرانس امنیت اروپائی مخالف نیستند ولی عقیده دارند که قبل از تشکیل این کنفرانس باید مذاکرات چند جانبه‌ای بین کشور های کمونیست و دولت های‌اروپای غربی صورت گیرد . و به پیروی‌از همین سیاست است‌که شورای اتلانتیك به دولت آلمان غربی‌برای مذاکره با مسکو چراغ سبز داده است .

# دولت‌امریکا به‌سربازان خود دستور داد در ویتنام با مردم رفتار انسانی داشته باشند

نیوجرسی - یونایتد پرس - یك افسر جوان ارتش که در ویتنام خدمت میکرده و شش ماه پیش در اثر زخمی شدن به آمریکا برگشته از مردم امریکا خواست که به « تب شدید » در موردقتل عام دهکده سونك مای دچار نشوند، بلکه شرایط و اوضاع و احوالی راکه در پیرامون این ماجرا بوده درك کنند.

وی گفت :اصطلاح « غیر نظامیان بیگناه » را در مورد افرادی که کشته شده‌اند نمیتوان بکار برد ، زیرا این دهکده ۲۵ سال است که دژویت‌کنك بوده‌است . مردان آن دهکده ویت کنك‌های سرسخت بودند و زنانشان نیز در خانه میماندند و برای مردان‌ویت‌کنك غذاو برای کشتن خارجیان بمب و دام مهلك تهیه میکردند. و خودشان‌باشوهران و کودکانشان این بمب ها و تله ها را کار می‌گذاشتند.

**رفتار انسانی**

یك سخنگوی نظامی امریکا گفت : دستور راجع به‌نحوه‌رفتار با غیر نظامیان مرتب به سربازان امریکائی تاکید میشود .

وی حاضر نشد قبول کند که این تاکید مجدد نتیجه مستقیم ماجرای قتل عام سونك مای است و گفت : ما صرفنظر از وقایعی که ممکن است رخ داده باشد، دستور های خودرا راجع به لزوم رفتار انسانی با غیر نظامیان‌تاکید می‌کنیم .

*** چیزی نگوید**

«جرج لاتیمر » ،وکیل مدافع ستوان ویلیام کالی ، به اوتوصیه کرده است هیچ چیز در باره‌نقش خود در کشتار دسته جمعی‌دهکده سونك‌مای نگوید.

ویلیام کالی تنها فردی است که تاکنون بمناسبت این قتل عام‌متهم شده است . به کالی توصیه شده حتی در برابر کمیته تحقیق که از طرف وزارت دفاع امریکا معین شده هیچ چیزنگوید.

در حالیکه تحقیق دراین باره ادامه دارد ، دو نفر از مقامات‌عالی‌رتبه‌آمریکائی میخواهند توجه‌مردم رابه سفاکی های ویت کنك و ویتنام شمالی جلب کنند.

« آگنیو » معاون رئیس جمهوری امریکا دیروز گفت : ما گاری‌نمی توانیم بکنیم جز آنکه از قتل‌عام سونك‌مای ابراز تنفر نمائیم . اما باید بخاطر داشته باشیم که کمونیست‌ها جنایات‌بسیاری مرتکب شده‌اند و تنها فرق ما و آنها این است که رهبران آنها‌به‌جنایات رضایت داده‌اند ، در حالی که ما رضایت نداده‌ایم .

پاکارد معاون وزارت دفاع نیز طی نطقی کمونیست های ویتنام را مسئول کشتار مردم غیر نظامی شناخت .

واشنگتن-یونایتدپرس-رایدنهاور، سرباز جوانی که با نوشتن نامه به مقامات دولتی آمریکا جریان قتل‌عام «سونك‌مای» را بر ملاکرد و به‌اطلاع جهانیان رسید، دیروز در یك‌مصاحبه مطبوعاتی گفت وی نامه خود را به ۲۳ دفتر نمایندگان و سناتورهاپست کرده ، اما فقط ۷ نفر جواب نامه او را داده‌اند .

وی از سه نفر نام برد که به نامه امضاء شده او جواب نداده‌اند .این سه تن سناتور ادوارد کندی،سناتور مك‌کارتی وسناتور فولبرایت بوده‌اند. وی گفت : این احتمال که نامه او نرسیده باشد نیز موجود نیست‌زیرا همه نامه ها را با پست سفارشی فرستاده است .

سخنگویان کندی و مك‌کارتی اعلام کرده‌اند که چنین نامه‌ای به دفتر آنان نرسیده است .

«رابرت مك‌کرنت» وکیل غیر نظامی که به عنوان مشاور مخصوص در تحقیقات ارتش راجع به قتل عام سونك‌مای تعیین شده گفت : او به عنوان ناظر افکار عمومی بر جریان نظارت میکند .

وی گفت : افسران ارتش تمام وظایف او را انجام میدهند و وی‌فقط مشاور حقوقی ژنرال پیر است که‌در راس کمیته قرار دارد .

کمیته تحقیقی یك‌گزارش مقدماتی دریافت کرده که از ویتنام فرستاده شده است . در این گزارش قتل‌عام دهکده سونك‌مای بی‌اساس نامیده شده است . درکمیته تحقیق سرهنك گاوین که مشاور نظامی منطقه مورد بحث بود نیز عضو کمیته تحقیق‌است، ولی حاضرنشده‌است هیچگونه‌اظهاری راجع به مسئولیت خود بنماید .

# بحران روابط اعراب و اسرائیل بیك جنگ جهانی تبدیل میشود

پاریس - خبرگزاری فرانسه - خبرگزاری آلمان شارل حلو رئیس جمهوری لبنان امروز اخطار کرد که بحران روابط اعراب و اسرائیل ممکن است بیك جنگ جهانی تبدیل شود و اعلام نمود در صورتی که هرچه زودتر این‌بحران حل نشود سراسر منطقه عربی‌خاور میانه منفجر خواهدشد.

شارل حلو رئیس جمهوری‌لبنان در یك مصاحبه مطبوعاتی پیرامون مسئله فلسطین اظهار نظر کرد و گفت صد ها و هزاران مردمی که به آرامی نمی توانند به کانون زندگی خود بازگردند میخواهند بزور اسلحه به کشور خود باز گردند .

حلو گفت اغلب لبنان را ازاین که به جنگجویان فلسطین پناه‌داده است نکوهش میکنند البته وجود آنها ممکن است خطراتی برای‌ما بوجود بیاورد ولی ما معتقدیم که باید به فلسطینی ها‌اجازه‌داده‌شود که به کشور خود بازگردند در عین حال وجود آنها در کشور ما مسائل سیاسی ، اجتماعی‌و شاید نظامی ببارخواهد آورد .

شارل حلو ضمن اشاره به مذاکرات نمایندگان چهار دولت بزرگ اظهار داشت این مذاکرات‌نه تنها از احساسات دوستی نسبت به یکی از دو طرف ناشی شده بلکه اوضاع و احوال آغاز انرا‌ایجاب کرده و بنظرمن‌مخصوصا مذاکرات دوجانبه شوروی و آمریکا دوهدف عمده دارد .

نخستین هدف بدون شك پیدا کردن یك راه حل برای‌اختلافات موجود است‌ولی‌هدف دیگر کوشش برای جلوگیری از برخورد‌مسلحانه بین خود آندولت ها است .

رئیس جمهوری لبنان ضمن‌اشاره به دورنمای آینده گفت من عقیده دارم که براثر بکار بستن یك‌راه حل عادلانه به مسائلی که از اختلافات اعراب و اسرائیل ناشی شده آرامش در منطقه عربی‌خاور- میانه برقرار شود و یادرصورتی که راه حلی پیدا نشود انفجار بزرگی در این منطقه روی خواهد داد . من عقیده دارم در این‌صورت هیچ ملتی از خطرات و عواقب آن در امان نخواهد بودو سر انجام اوضاع خطرناك فعلی منجر به‌بروز جنك جهانی‌جدیدی‌خواهد گردید.

*** برای اعتماد**

مجلس ملی لبنان در جلسه دیشب خودبا اکثریت ۵۸ رای در مقابل ۳۰ رای مخالف به کابینه رشید کرامی رای اعتماد داد . سه نفر از نمایندگان مجلس نیز از دادن رای خودداری کردند .

با رای اعتمادی که مجلس لبنان به دولت رشید کرامی داد طولانی‌ترین بحران در تاریخ این کشور به پایان رسید . کابینه رشید - کرامی‌روز ۲۵ آوریل گذشته پس از دو روز نبرد های خونین‌خیابانی از مقام خود کناره‌گیری کرد و پس از آن که قرارداد قاهره بین امیل بوستانی و یاسرعرفات امضاء شد بار دیگر رشید کرامی مامور تشکیل کابینه آن کشور شد .


## ازفردادر

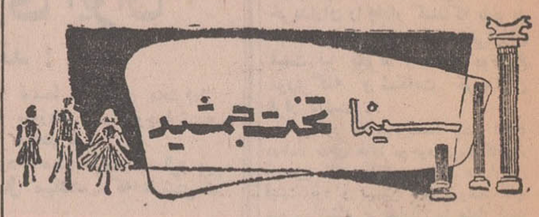


یك فیلم استثنائی باشرکت دو هنرمند محبوب‌عالم‌سینما

## جوان

ازنظر

## عقل واحساسات

اثر دانشمند معظم جناب آقای فلسفی خطیب‌نامی‌ایران منتشر شد
طالبین از کتابخانه های معتبر میتوانند تهیه‌فرمایند

مژده به عموم خانواده ها
مجله
## جوانان در پناه اسلام

(مجموعه‌ای سالم و مفید برای نسل‌جوان کشور)
نشریه شماره ۳ گروه انتشارات انجمن اسلامی جوانان منتشر شد .
مراکز پخش : دفتر مرکزی انجمن اسلامی جوانان خیابان فرهنگ کوچه افشار پلاك ۲۷ تلفن ۲۴۵۳۸ کتابفروشی علمیه اسلامی (بازار شیرازی) . فروشگاه فتوت : خیابان خیام - کانون انتشارات بعثت خیابان شاهرضا و عموم کتابفروشی های معتبر تهران و شهرستانها .
آ- ۲۷۶۳۵

## الیزابت‌تیلور - مارلون‌براندو

برای اولین‌بار در برابر هم درتراژی جنجالی
## انعکاس درچشم‌طلائی

بکارگردانی : جان‌هوستون

پاناویژن - رنگی
باشرکت : برایان‌کیت - جولی‌هریس
محصول کمپانی برادران‌وارنر - سون‌آرتز

تازه مدرسه راتمام‌کرده بودم ومیخواستم درکارپدرم بااو همکاری‌کنم‌که‌گفت: پسرم حالامادو شریك مساوی هستیم و هرچه من دارم توهم میتوانی ازش‌استفاده‌کنی .
پس ازآن خیلی جدی بمن‌نگاه‌کرد وادامه داد :
« بجز پارکر ۷۵ من »
من داشتم تعجب میکردم ولی او زد بخنده ویك جمبه بسیار ظریف و زیبا بمن داد وگفت : چون الان یکی از آنها را بتو میدهم که مال خودت باشد ، این‌بود داستان تهیه‌خودنویس .

## پارکر من

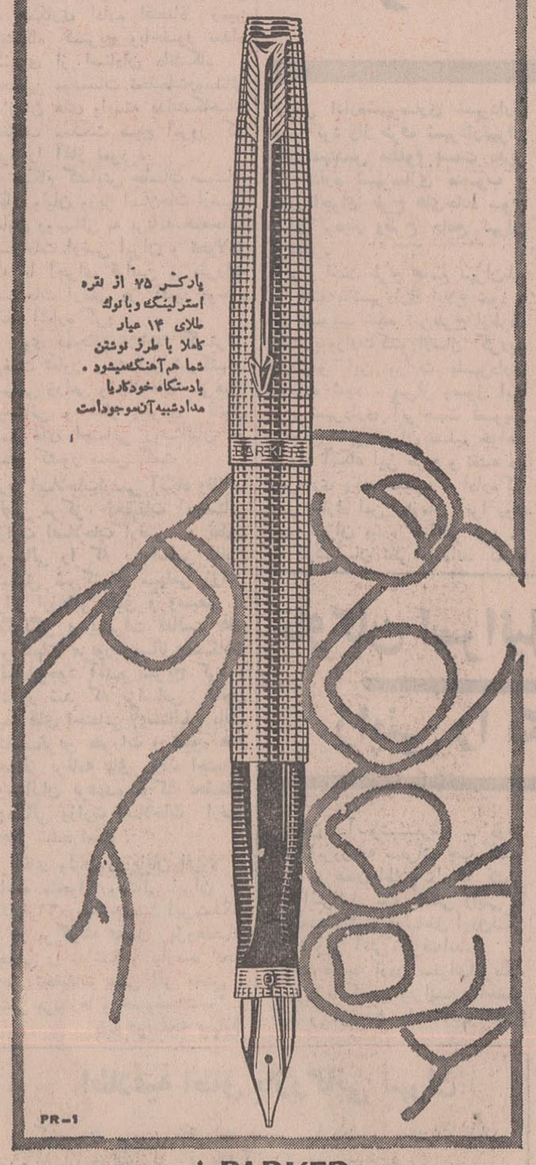


پارکر ۷۵ از نقره استرلینگ و با نوك طلای ۱۴ عیار کاملا با طرز نوشتن شما هم آهنگ‌میشود . بادستگاه خودکار یا مداد شبیه آن‌موجود است

PARKER
پارکر سازنده مطلوبترین قلمهای جهان
نمایندگی انحصاری شرکت ادگا انتهای خیابان سپهبد زاهدی(فیشر آباد تلفن ۶۲۶۳۰۴
دارای سرویس مجهز برای قلمهای پارکر و اورشارپ

# قاتلان شارون تیت هنگام ارتکاب جرم هیپنوتیزم بوده‌اند

اعضای گروه «بردگان شیطان» امروز تمام جزئیات حادثه کشتار دستجمعی میهمانان خانه «شارون تیت» را برای بازجویان دادگاه لوس‌انجلس تعریف کرد . این‌عکس سوزان اتکینز را همراه با وکیل مدافع خود پس از اعتراف هنگام خروج از جلسه دادگاه نشان میدهد .

لوس‌آنجلس - وکلای مدافع لیندا کازابیان ، زن حامله ۱۹ساله که در ماجرای قتل شارون تیت و شش‌نفردیگر متهم‌است گفتند ، اگر پای محاکمه پیش آید آنهاتقاضای تبرئه موکل خودرا خواهند کرد .

وکیل مدافع سوزان‌آتکینز ۲۱ ساله نیز گفت که وی عقیده دارد موکلش در جریان قتلهاهیپنوتیزم شده بوده‌است .

هردو این زنان به گروه‌بردگان شیطان تعلق داشته‌اند که در قتل شارون‌تیت ولابیانکا و ۵ نفردیگر دست داشته است .

طبق قوانین کالیفرنیا حالات جنون و شبیه جنون و هیپنوتیزم‌از مسئولیت فرد درارتکاب جنایت میکاهد . فعلا هردو وکیل مدافع قصد دارند که موکلان خود را «هیپنوتیزه» اعلام کنند .

دیروز مدت دوساعت از خانم آتکینز بازجوئی بعمل آمد . جالب این است که رهبر گروه بنام «چارلزمانسون» هنوز به‌ارتکاب‌این جنایت‌ها متهم نشده است . زیرا دلیلی برشرکت شخص اوبدست نیامده - وی فعلادر زندان‌است‌ولی اتهامش دریافت اموال مسروقه است .

قراراست پاتریشیاکرن و نیکل و«چارلزواتسون»که‌دردوایالت‌دیگر زندانی‌هستند به کالیفرنیا آورده شوند ومورد بازجوئی قرارگیرند.

## اعدام ۵ نفر بخاطر گاو

دارالسلام- دیروز در شهر «نونزا» در تانزانیا ۵نفربخاطر یك‌گاو محکوم باعدام شدند

این ۵نفر منتظر ماندند تا دزدی که‌گاوی را دزدیده‌بود پیدایش شود و شروع‌بکندن پوست گاو بکند. هر ۵ نفر برسر دزدریختند واوراآنقدر زدند تا مرد .

## فرانسه زیر پوشش برف

پاریس -قسمت اعظم فرانسه، ازجمله خود پاریس را برف پوشانده است ، اما در ریورای فرانسه آفتاب گرمی میتابد. درعرض چندساعت دیروز در پاریس ۱۰ سانتیمتر برف آمد. در کوهستان های اطراف میزان ۲۰ تا ۴۰ سانتیمتر برف باریده است .

هوای اطراف پاریس ۱۱ درجه زیر صفر است . در کوه‌های پیرنه گردنه‌ها دراثر سقوط بهمن بسته شده، و مانور نظامی که قراربود درفرانسه مرکزی‌انجام شودبعلت بدی‌هوا بهم خورده است وبرنامه‌های ورزشی فوتبال‌ورگبی ملغی شده است. امادر نیس مردم درهوای خوش وآفتابی ۱۴درجه بالای صفر درخیابانها گردش میکنند .

## تهیدستان آمریکا با نیکسون مبارزه می کنند

واشنگتن -تهیدستان امریکا که۱۵ میلیون‌نفراند، علیه «نیکسون» دست بحمله تازه‌ای زده‌اند .

آنها رئیس جمهوری امریکا را متهم‌میکنند که‌برنامه مبارزه برضد گرسنگی‌را بدست فراموشی سپرده است .

حمله جدید تهیدستان درچارچوب «کنفرانس ملی تغذیه‌وبهداشت» که‌بیشتربه «کنفرانس مبارزه‌باگرسنگی» معروف است انجام میگیرد .

این کنفرانس بابتکار «کاخ سفید» تشکیل شد و ۲۷۰۰ نفر درآن شرکت داشتند -دیروز پس ازخاتمه‌کار کنفرانس شش تن از نمایندگان شرکت کننده درآن‌به دیدار پرزیدنت نیکسون رفتند واز وی تقاضا کردند که وضع فوق‌العاده اعلام کند ومبارزه برضد گرسنگی‌راسر لوحه کلیه برنامه‌های ملی خوداعلام دارد .

بنا به‌پیشنهاد کنفرانس مذکوربايد حداقل‌دستمزد در حدود ۱۶۰۰ دلار در سال تعیین گردد و این برای خانواده‌هائی است که فقط دوفرزند دارند ازسوی دیگر تقاضا شده که‌تا شش سال دیگربین کلیه افرادتهی‌دست کارتهای دریافت غذای مجانی توزیع گردد .

پرزیدنت نیکسون متعهد شده که‌ارزش ماهیانه‌این کارتها رااز ۶۵ دلار به۱۰۶ دلار افزایش دهد.

درواقع تهیدستان امریکائی تقاضا دارند که‌علاوه براعلام حالت فوق‌العاده درکشور حداقل دستمزدها نیز افزایش یابد وکلیه مدارس دولتی بفرزندان تهیدستان روزی دووعده غذا بدهند .

اگر دولت امریکا بخواهد کلیه این درخواستهارا عملی سازد باید بودجه سالانه خدمات اجتماعی رابه‌هفتاد میلیارد دلار افزایش دهد، یعنی معادل بودجه دفاعی‌کشور امکان‌پذیر نیست. بااینحال پرزیدنت نیکسون به اعضای شرکت کننده در کنفرانس قول‌داد که پیشنهادهای آنها رابدقت مطالعه خواهد کرد، امااز طرف دیگر سخنگوی کاخ سفید اعلام‌کرد که‌دولت امریکافعلاراجع به‌پیشنهاد- های «کنفرانس مبارزه با گرسنگی» نمیتواند تصمیمی اتخاذ کند .

## قرارداد نفتی عراق و شوروی

بغداد- امروز کسب اطلاع شد که‌روز پنجشنبه سه قرارداد نفتی بین عراق وشوروی دربغداد امضاء شده‌است.

این سه قرارداد جزئی ازیك قرارداد کلی همکاری اقتصادی وفنی است که‌در پنجم ژوئیه بین دوکشورامضاء گردیده است بموجب این قرارداد شوروی متعهدشده‌است که هرگونه کمك لازم برای توسعه صنعت نفت به‌دولت عراق بدهد .

## ماری‌جوانا برای خلبانان

بانکوك - پلیس تایلند از خانه‌ای که در نزدیکی‌پایگاه هواپیماهای ب- ۵۲ در اوتاپو قرار داشت ۳۰ کیلوگرم ماری جوانا کشف کرد .

این پایگاه در۱۷۶ کیلو متری بانکوك است . ظاهرا این ماده مخدر برای فروش به سربازان امریکائی آورده شده‌بوده‌است. پلیس‌درحوالی این خانه یك نفر را که می- خواست یك کیلوگرم ماری جوانا به‌یك خلبان امریکائی بفروشد دستگیر کرد .

## تانك برای زنان شناگر

تانك برای زنان شناگر بیروت- يك كازينو درحوالی بیروت‌سفارش خریدیك‌تانك انگلیسی داده‌است. این‌تانك از بزرگترین و جدید ترین تانکهای انگلیسی است .

آیا این قدمی دیگردرراه مسابقه تسلیحاتی خاورمیانه است؟ نه، این تانك ۱۰ متر طول- ۷متر عرض وچهارمتر عمق دارد وکاباره مزبــور میخواهد با کار گذاشتن شیشه در کنار تانك آن را پراز آب کند وزنان شناگر خود را درآن بمعرض تماشا بگذارد .

## ویتکنگ آماده صلح با امریکا شد

هنك كنك - آسوشیتدپرس - مقامات ویت‌کنك‌امروزاعلام‌داشتند حاضرند شرایطی بوجود آورند که امریکا شرافتمندانه از ویتنام‌خارج شود و صلح در کشور مستقرشود مقامات امریکا ضمن اظهار نظردر اين‌باره گفتند این مطلب‌راممکن است فقط جزئی از مانور تبلیغاتی ویتکنك نامید ضمنا احتمالا می‌توان آنرا نشانه‌ای‌از آمادگی آنهابرای آغاز مذاکرات صلح با امریکا دانست . «ویتکنك» طی يك‌اعلامیه مفصل که در آن به «ملوین‌لرد» وزیر دفاع امریکا و «جرج‌والاس» کاندیدای سوم ریاست جمهوری امریکادر انتخابات ۱۹۶۸ حملات سختی شده این مطلب را منعکس ساخته است .

این اعلامیه توسط‌رادیو«هانوی» از قول خبرگزاری ویتکنك انتشار یافت . ولی در آن از شرایطی که جهت صلح شرافتمندانه در نظر گرفته‌اند صحبتی نشده است .

در اعلامیه ویت‌کنك«ملوین‌لرد» و «والاس» متهم شداند که در سفر های خود به ویتنام سخنان تهدید آمیزی‌گفته‌اند واز توسعه جنك جانبداری کرده‌اند و برای حل مسئله ویتنام راه حل نظامی راتنها وسیله شمرده‌اند .

کمونیستهائی که درارتفاعات مرکزی ویتنام‌جنوبی باقوای‌امریکا می‌جنگند ، دیروز یك هلیکوپتر امریکائی‌را که بالای‌سرشان‌پرواز می‌کرد سرنگون کردند و یك فرمانده عالیمقام ویتنام جنوبی و چهار افسر دیگر ویتنامی و شش نفرامریکائی را کشتند .

سخنگوی نظامی امریکا گفت: مرك‌این‌یازده‌تن که‌اکثرا افسران عالیرتبه بوده‌اند یکی از سخت - ترین تلفات جنك ویتنام‌بوده‌است. سرهنك «نگوین‌وان‌لین» که کشته شده فرماندهی ده هزار سپاهی دراین منطقه‌رابعهده‌داشته. وی‌از افسران قدیمی بود که در سرنگونی‌رژیم نگودین‌دیم شرکت داشته است .

از کشته های امریکائی نیزیك نفر سرهنك بوده است. از طرف دیگر محاصره ۳۷ روزه پایگاه نیرو های ویژه امریکائی در «بوپرانك» ظاهرا روبه پایان است.

کـلاه‌سبزهای این‌پایگاه گفتند که ارتش ویتنام جنوبی که‌ازپایگاه دفاع می کرده به پیروزی‌مهمی‌نائل آمده است . در تمام‌مدت‌محاصره هواپیما های امریکائی مواضع کمونیست های محاصره کننده‌را که ۵۰۰۰ نفر بودند بمباران می کردند .

*** خروج نیروها**

سناتوراسکات رهبر جمهوری - خواهان سنای‌امریکا پیش‌بینی کرد که پرزیدنت نیکسون تاپایان سال آینده اکثر نیرو های امریکائی‌را ازویتنام خارج کند .

وی‌دریك مصاحبه‌رادیو،تلویزیونی گفت: در پایان سال ۱۹۷۱ تعداد نیرو های مادر ویتنام به ۲۰۰هزار نفر خواهد رسید ، در حال‌حاضر این نیرو ها ۴۸۰ هزار نفرهستند وباین طریق اکثریت آنها ویتنام‌را ترك خواهند گفت .

*** کشته شد**

«آلن‌سن‌پل» معاون‌دفترخبرگزاری فرانسه در سایگون دیروز بوسیله يك موشك ساخت چین در ناحیه «دوك‌لاپ» واقع در نزدیکی مرز کامبوج کشته شد .

این بیستو چهارمین روزنامه- نگاری است که از آغاز جنك ویتنام تاکنون دراین کشور کشته شده است .

«سن‌پل» ، روزشنبه هنگامی که اوضاع در دوك‌لا پ کاملا آرام بنظر میرسید وارد این منطقه شد وی ماموریت داشت که از آنجابه «بوهرانك» رفته وبا یك خبرنگار دیگر خبرگزاری فرانسه ملاقات کند ولی درساعت چهاربعد از ظهر ناگهان ویت‌کنك‌ها به «دوك‌لاپ» حمله‌ور شدند . وبارانی از موشك روی این منطقه باریدن گرفت و خبرنگار فرانسوی در اثر انفجار یکی‌از این موشك ها جان داد .

*** شکایت کامبوج**

کامبوج در نامه‌ای‌که به‌شورای امنیت نوشته شکایت کرده است که در اثر حمله هواپیما ها و توپخانه امریکائی‌در ویتنام جنوبی به خاك کامبوج در ۱۶ تا۱۹نوامبر تعداد ۲۸ کامبوجی کشته شده ، هشت‌نفرزخمی‌شده‌اند ودونفرناپدید گشته‌اند .

این‌نامه توسط نماینده کامبوج به رئیس شورای امنیت تسلیم شده ودر آن گفته شده هواپیما های اف -۱۰۵وب-۵۲و هلیکوپتر های امریکائی در عرض این سه روز مکربه خاك کامبوج‌حمله کرده‌اند درنامه به این حملات اعتراض‌شده وازامریکا غرامت خواسته شده است .

*** در لائوس**

وزارت دفاع لائوس اعلام کرد که در حرکت و رفت وآمد سربازان ویتنام شمالی درلائوس افزایش مشاهده شده است . این نیروها یا بطرف تایلند ویا بطرف ویتنام جنوبی در حرکت هستند .

در اعلامیه گفته شده که‌در اسنادی که بعنوان دستورالعمل‌به نیروهای پاتت‌لائوس ازطرف‌رهبران کمونیست صادر شده گفته‌شده است که عرصه پیروزی ما فقط لائوس نیست بلکه قسمتی از تایلند نیز جزو آن شمرده میشود .

**پروفسور فیروز پناهی**

متخصص روماتولوژی (درد های استخوانی و مفصلی ، سیاتیك ، نقرس و میگرن) .

از بیماران محترم با تعیین وقت قبلی پذیرائی مینماید .

خیابان صبای جنوبی کوچه پشن شماره ۲۱ تلفن ۹۵۷۴۶۰

۱-۳ آ- ۲۷۳۸۷

تلویزیون
بلر
جام جهان نما

بخش طبی شرکت شبرنگ عرضه میکند :

Blenderm® BRAND
SURGICAL TAPE

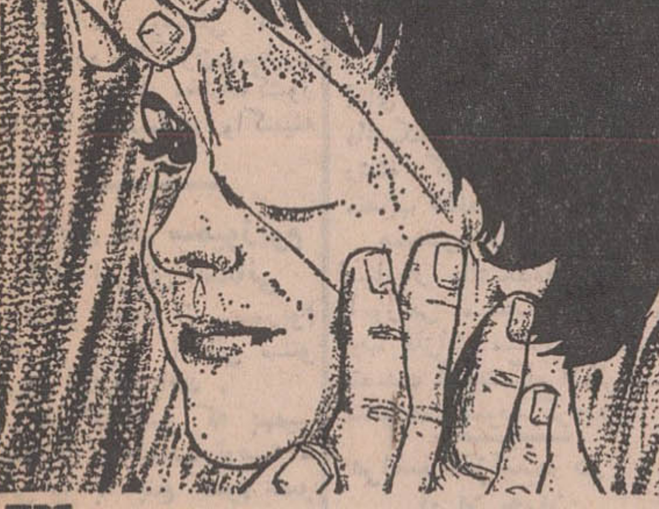

3M

BLENDERM® Surgical Tape is a clear, stretchable tape with a chemically inert adhesive containing no natural rubbers, resins, or other traditional sensitizing agents.

BLENDERM Surgical Tape gives you the following advantages:

- Completely occlusive to moisture, dirt or other *foreign materials*—adheres securely during baths and showers.
- Provides controlled elasticity and excellent conformability.
- Ideal for use in conjunction with plastic film for application directly over topical medication as in psoriasis and other dermatologic disorders. The transparency of the tape permits easy viewing of the treatment area without removing the tape.
- Hypoallergenic.
- Soft and comfortable to wear, it has no stiff edges to dig into the skin.

شرکت شبرنگ
تخت جمشید مقابل سفارت آمریکا تلفن ۷۶۰۰۶۴

مادام العمر ماهی ۳ هزار تومان
امسال ۳ جایزه
بی‌سابقه فوق العاده بی نظیر

جایزه‌ای‌است ارزنده برای دارندگان حساب تشکیل سرمایه
بانک عمران

ساختمان خود را با
عایق پشم شیشه
ایزوران
ایزوله نمائید و تا
۴۰٪
در هزینه سالیانه گرم و سرد کردن ساختمان خود
صرفه جوئی کنید
مضافاً
پنجاه تا صد درصد
پولی را که بابت خرید پشم شیشه میپردازید از
صرفه جوئی
در تأسیسات حرارت مرکزی و تهویه مطبوع تأمین مینمائید.
ISORAN
برای کسب اطلاعات بیشتر به :
شرکت سهامی پشم شیشه ایران
خیابان شاهرضا - صبای جنوبی - شماره ۱۳- تلفن‌های ۴۸۵۲۲ و ۶۷۵۳۷ مراجعه فرمائید.

بزودی
بزرگترین هنرمندان جهان سینما در شیرین‌ترین کمدی طنز آلود سال شما را محظوظ میکنند .

رکس‌هریسون
سوزان‌هیوارد
کلیف‌رابرتسون
کاپوسین - ادی آدامز
مگی اسمیت
در فیلمی بکارگردانی
جوزف مانکیه ویتس

ظرف عسل
رنگی

the Honey Pot

برنامه مخصوص وممتاز عیدفطر
ریولی - کاپری - و...
درایوین سینماونک

در درایوین سینماونك نمایش بزبانهای فارسی و انگلیسی در یکزمان

یك اثر شاد وکمیك باشیوه‌ای کاملا تازه از عشقها وماجراهای زنی طناز بنام «آرابلا»

ویرنا لیزی
جیمز فاکس - مارگارت‌راترفورد
و
تری توماس (درچهارنقش)
در فیلم رنگی
"ARABELLA"
آرابلا
محصول کمپانی یونیورسال

گریندر چیست؟
به حکم قرعه بیکنفر که تا روز چهارشنبه ۱۹ آذر ماه به سازمان رامین - خیابان شاه جنب سینما ماژستیك بنویسد که
گریندر
چیست، یك بخاری ارزنده تعلق خواهد گرفت راهنمائی اولین حرف کلمه اول(پ) اولین حرف کلمه دوم(ك) کی میدونه گریندر چیه ؟

سینما پردیس
میدان مخبرالدوله
نمایش میدهد
امشب و هر شب
ایستگاه زبرا
سینماسکوپ ورنگی -باشرکت:
راك‌هودسن-جیم براون -ارنست‌بورگناین- پاتریك مك گوهان
سئانسها ۱۰ر۳۰ - ۱ - ۳ر۳۰-۶ -۸ر۴۵

## مژده بدارندگان حساب پس‌انداز بانك ایران‌وانگلیس‌درشعب تهران وشهرستانها

با افتتاح حساب پس‌انداز در یکی از ۷شعبه‌تهران یایکی از شعب شهرستان های ( اصفهان، خرمشهر ، بریم ، آبادان ، اهواز ، بندرعباس )تا۲۰ر۱۰ر۴۸ میتوانید درقرعه‌کشی جوائز سالیانه بانك ایران و انگلیس شرکت و برنده یکی ازجوائز ارزنده آن که رقم ۵۰۰ر۰۰۰ ریالی هم دارد استفاده فرمائید . تعداد شانسها براساس میزان موجودی حسابها در ۲۰ر۱۰ر۴۸ باین ترتیب خواهد بود.

کسانی که موجودیشان دارای ۱ر۰۰۰ ریال یابیشتر باشد یك شانس.
کسانی که موجودیشان دارای ۱۰ر۰۰۰ ریال یابیشتر باشد دو شانس .
کسانی که موجودیشان دارای ۵۰ر۰۰۰ ریال یابیشتر باشد سه شانس .
کسانی که موجودیشان دارای ۱۰۰ر۰۰۰ریال یابیشتر باشد چهار شانس .
کسانی که موجودیشان دارای۱۵۰ر۰۰۰ریال ببالا باشد پنج شانس .
قرعه کشی در سالن شعبه مرکزی بانك‌واقع در تهران خیابان سعدی جنوبی نزدیکی چهار راه مخبرالدوله ساعت ۴ بعداز ظهر ۱۹ر۱۲ر۴۸ بعمل خواهد آمد.
ورود برای دارندگان حساب آزاد است .

بانك ایران و انگلیس

۱-۴ آ-۶۰۲۴۶

# لایحه الحاق به پیمان منع گسترش سلاحهای هسته‌ای

## خبرهای روز

### جلسه شورای مرکزی سازمان زنان

ظهرامروز جلسه شورای مرکزی سازمان زنان در حضور والاحضرت شاهدخت اشرف پهلوی‌ریاست عالیه سازمان وسرکار علیه خانم فریده دیبا نیابت ریاست‌عالیه درسازمان زنان تشکیل شد. دراین جلسه خانم دکتر سیمین رجالی‌دبیر کل جدید سازمان زنان و اعضای‌انتخابی وانتصابی شورا شرکت داشتند.

### ۲ میلیون کودك علیه سرخك تلقیح‌شدند

دو میلیون کودك در نقاط روستائی کشور علیه بیماری سرخك تلقیح شدند.
سخنگوی وزارت بهداری امروز اعلام کرد برنامه‌تلقیح عمومی علیه بیماری سرخك در نقاط کوهستانی، بخش‌ها ونقاطی از شهر ها که خصوصیات روستائی ندارد ادامه دارد و تاکنون‌دومیلیون کودك در نقاط مختلف کشور علیه این بیماری واکسینه شدند.

### پایان کار سمپوزیوم آمار نیروی انسانی

نتایج حاصله از سمپوزیوم آمار و نیروی انسانی سنتو امروز انتشار یافت.
در گزارشی که بهمین مناسبت تهیه شده توصیه - هائی نیز به پنج کشور عضو شده‌است.
سمپوزیوم آمار و نیروی انسانی سنتو مدت دوازده‌روز در کاخ سازمان برنامه‌جریان داشت و در آن کارشناسان کشور های ایران، ترکیه، پاکستان، آمریکاوانگلستان شرکت داشتند.
متن گزارش سمپوزیوم در شماره فردا درج میشود.

### جلسه هیئت دولت

هیئت دولت عصر دیروز بریاست آقای هویدا نخست وزیر تشکیل جلسه داد. در آغاز این‌جلسه تیمسارسرتیپ قطبی رئیس هیئت بازرسان بازرسی شاهنشاهی اعزامی‌به استان گیلان گزارش حوزه ماموریت خود را باطلاع‌هیئت دولت رسانید. سپس گزارش های مختلف‌مملکت مطرح‌شد ومورد بحث واتخاذ تصمیم قرار گرفت.

### ملاقات سفیر عربستان با زاهدی

سفیر عربستان سعودی در دربار شاهنشاهی بعدازظهر دیروز با آقای‌اردشیرزاهدی وزیر امور خارجه در کاخ وزارت امور خارجه ملاقات کرد.

### انتصابات در دانشگاه

از طرف دانشگاه تهران آقای محمد رئوف درویش دبیر دانشکده علوم بسمت استادیار دانشکده علوم و آقای هوشنك پاکزاد دبیر دانشکده علوم‌بسمت‌استادیار رشته گوستیك‌دانشکده‌علوم منصوب شدند.
همچنین خانم الیده‌سرابی استادیار دانشکده‌فنی‌به‌گروه آموزشی مهندسی معدن و ذوب فلزات منتقل و بسمت متصدی آزمایشگاه الکترو - متالوژی منصوب گردید.

### مراسم «تزلیب» در ایران جوان

کانون فرهنگی‌ایران‌جوان دعوتی ترتیب‌داده است برای صرف زولبیا وبامیه. دعوتنامه کانون‌باین شرح ارسال شده است: «خواهشمند است‌برای مراسم -تزلیب- ساعت هفتو نیم بعد از ظهر روز سه‌شنبه ۲۸ماه مبارك -۱۸ آذر۱۳۴۸ بکانون‌تشریف‌فرما شوید»!

### رئیس دارائی سقز

آقای محسن شعبان بسمت رئیس و ذیحساب دارائی شهرستان سقز منصوب‌وعازم ماموریت خودشد.

### معاون شهردارناحیه ۷

آقای یزدان نوباری به سمت معاون شهرداری ناحیه هفت تعیین گردید.

### رئیس ثبت احوال ناحیه ۷

آقای هوشنك شکوهیده به سمت رئیس ثبت احوال ناحیه هفت تهران منصوب شد.

### سمینار آبادانی‌ومسکن

سمینار مدیران کل و روسای آبادانی ومسکن‌استان هاو فرمانداریهای کل صبح امروز بوسیله آقای محمد یگانه وزیر آبادانی و مسکن گشایش یافت.
این سمینار سه روز ادامه خواهد داشت.

### سمینار ارزشیابی سپاهیان دانش

بعداز ظهر دیروز سمینار نظارت و ارزشیابی در کار سپاهیان دانش روستا های کشور باشرکت ٤۰ تن از مسئولان و کارمندان‌سازمان سپاه دانش و پیشاهنگان با حضور معاون پارلمانی وزارت آموزش و پرورش در محل سازمان سپاه دانش بمدت٤ روز گشایش یافت.

### توزیع کوپن ذغال

عصر دیروز شهردار ناحیه٤ بین معتمدان محل‌تعدادی کوپن ذغال توزیع کرد که از طریق آنان بین اهالی مستمند جنوب غرب تهران تقسیم شود

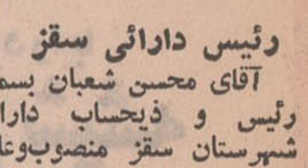


هوای کرانه های دریای مازندران قسمتی ابری در استان‌مازندران ابری همراه با بارندگی، هوای استان خراسان قسمتی ابری‌دربعضی نقاط ابری بتدریج همراه با رگبار های متناوب، هوای تهران و سایر نواحی صاف‌در بعضی ساعات همراه با لکه های ابر پیش بینی میشود، ضمنا درجه حرارت امروز تهران نسبت به روز گذشته ۱ تا۳ درجه سردتر خواهد شد. گرمترین نقطه در ۲٤ ساعت گذشته ایرانشهر با حداکثر۳۰ وحداقل ۱۳درجه، سردترین نقطه همدان باحد اکثر ۱٤و حد اقل ۵ درجه زیر صفر، هوای تهران با حداکثر ۱٤ و حداقل ۱ درجه بوده است.

## از حقوقهای کلان

بقیه از صفحه اول

در قانون کنجانده شده است. در تبصره جدید گفته شد: در مورد شرکتهای سهامی درصورتیکه جمع سود متعلق به صاحبان سهام بی‌نام‌و سود تقسیم نشده شرکت یا هر یك از آنها از یك‌صد میلیون ریال‌تجاوز کند، نسبت به مازاد، به نرخ‌صدی پنجاه مشمول مالیات خواهد بود و درصورتیکه اولا سهام شرکت با نام بوده و در بورس پذیرفته شده‌باشد، ثانیا سرمایه پرداخت شده شرکت پانصد میلیون ریال بیشتر باشد، ثالثا تعداد سهامداران آن از یك صد نفر کمتر نباشد، سود تقسیم شده شرکت تا بیست درصدسرمایه پرداخت شده ولو اینکه از یکصد میلیون ریال تجاوز کند. به نرخ ۲۵ درصد و نسبت به مازاد بر ۲۰ درصد، نرخ ۵۰ درصد اعمال خواهد شد.

**شرکتهای بزرك**

در توضیح مطلب فوق باید گفت در قانون جدید اگر سود سهام را تقسیم نکنند باید ۲۵ درصد مالیات بپردازند و اگر این سود ازده‌میلیون تومان بیشتر بود نسبت به مازاد ده میلیون تومان، ۵۰ درصد مالیات اخذ میشد، حالا اگر ضوابطی که در فوق به آن اشاره شد در یك شرکت بوجود آید یعنی شرکت صاحب یك سرمایه کلان باشد و صاحبان سهام آن از نظر تعداد زیاد باشند و سهام شرکت قابل عرضه‌در بورس باشد و مسائلی نظیر آن، آنوقت از سود تقسیم نشده این شرکت مالیات کمتری گرفته میشود و تا ۲۰ درصد سرمایه‌فقط ۲۵درصد دریافت خواهند کرد.
این امر اولا موجب میشود که شرکتهای سهامی با ضوابط فوق توسعه پیدا کنند و ثانیا منع فعلی که در حقیقت مانع تاسیس شرکت های بزرك بود از بین میرود و در حقیقت از طریق این تبصره حمایت جدیدی از تاسیس شرکتهای بزرك با جمع آوری سرمایه های کوچك به عمل می‌آید.

---

ساعت‌ده بامداد امروز جلسه علنی مجلس شورای ملی بریاست آقای عبدالله‌ریاضی تشکیل گردید در آغاز رئیس مجلس طی نطقی‌به اعلامیه حقوق بشر اشاره کرد و گفت: همه میدانیم که در جنگ دوم جهانی افکار و تحقیر حقوق بشری وجدان وشرافت انسانیت‌را جریحه‌دار ساخته بود و بهمین مناسبت تصویب اعلامیه حقوق‌بشر باحسن استقبال عمومی‌مردم جهان مواجه گشت سازمان ملل درهمان تاریخ ا زهمه ملتها و کشور ها خواست که مفاد این‌اعلامیه را اجرا کنند و بدینگونه در قانون اساسی بیشتر کشور هائی که‌بس از صدور این اعلامیه استقلال‌یافته وبه عضویت سازمان ملل متحد درآمدند مفاد آن گنجانیده شده اما آنچه مربوط بکشورماست‌باید عرض کنم که این حقیقت مسلم تاریخی‌را که در دو هزار و پانصد سال‌قبل کورش کبیر شاهنشاه هخامنشی پس‌از فتح بابل فرمانی صادر کرد که به موجب آن‌آزادی مذهب و عقیده برای همه مردم آن شهر تضمین شده بود جزء اسناد متقن وافتخارات تاریخی خود می شماریم وبیادمی آوریم که فی الواقع نخستین فرمان‌اعلامیه حقوق بشر در تاریخ جهان‌از طرف شاهنشاه بزرگ هخامنشی کورش کبیر صادر شد.
در چنداصل از اصول قانون اساسی ما نیز که شصت و چهار سال پیش نوشته شد مفاد اعلامیه حقوق بشر پیش‌ازآنکه بدینصورت تدوین شود پیش‌بینی و به موقع اجرا گذارده شد. اکنون نیز در عصری زندگی می کنیم که بر اثر انقلاب ملی ایران برهبری پیشوای بزرگ ملت شاهنشاه آریامهر مبانی حقیقی حقوق بشری چنانکه واقعیت اعلامیه حقوق بشر بر آن متکی است بالغو امتیازات طبقاتی تساوی حقوق‌وتامین منافع همه مردم توام بامبارزه با جهل ونادانی و تامین وسائل آموزش و پرورش‌ودرمان وبهداشت درسراسر کشور بموقع اجرادر می آید این نیست مگردر نتیجه ایمان واقعی ملت یران به اجرای اصول منشور ملل متحد و همه موازینی که براساس آن اعلامیه حقوق بشر تنظیم شد و به تصویب رسید.

*** سخنان نغز**

رئیس مجلس شورایملی آنگاه به سخنان شاهنشاه آریامهر در تجلیل از اعلامیه حقوق‌بشر اشاره کردو ضمن ذکر نمونه‌ای از آنها گفت:
این سخنان نغز و پرمایه می‌تواند بهترین سرمشق برای همه جهانیان دراجرای هدف های عالی اعلامیه حقوق‌بشرباشدو ماایرانیان میتوانیم برخود ببالیم که برهبری شاهنشاه بزرگ‌خوددر تحقق‌بخشیدن باین آمال‌مقدس بابرنامه های‌منظم وهم‌آهنگ سالهاست شروع بکار کرده و گام‌برداشته وپیش میرویم.
اجازه بفرمائید بمناسبت بیستو یکمین سال تصویب این اعلامیه تهنیت های قلبی‌و تبریکات‌صمیمانه خودو نمایندگان مجلس شورای ملی ایران را بعموم ملل جهان تقدیم کنم‌واز‌خداوند مسئلت نماید که جهانیان رادر اجرای هرچه کاملتر و دقیقتر این اعلامیه و برقراری صلح وصفا و عدالت و مساوات درسراسر جهان توفیق‌دهد چنانکه همه افراد بشر بتوانند از مزایای این اعلامیه جهانی درراه تحقق‌آمال بشریت‌برخوردار گردند.

*** ۲۱ آذر**

آقای داود مویدامینی نماینده اردبیل درباره روز بیستو یکم‌آذر ویادآور شد که بازگوئی وقایع روز نجات آذربایجان صحبت کرد گذشته برای آگاهی نسل جوان‌از میزان فداکاری‌هائی که برای‌نجات کشور شده ارزش فراوان دارد. ناطق ضمن یادآوری‌جزئیات وقایع آذربایجان گفت شاهنشاه برای رساندن کشتی طوفان‌زده به‌ساحل نجات وآرامش فداکاری ها کردند

**محك آزمایش**

آقای منصور کلانتری نماینده میاندوآب نیز پیرامون بیستویکم آذر صحبت کرد و آقای محمود روحانی نماینده فردوس ازاهمیت دستور های پیشاهنگی یاد نمود. آقای منوچهر سعیدوزیری‌نماینده ابهر ضمن اشاره به بازدید رئیس جمهوری چکسلواکی از شرکت سهامی زراعی آریامهر اقدامات وزارت اصلاحات ارضی را مورد تایید قرار داد.

**دولایحه**

در دستور مجلس آقای یگانه وزیر مشاور و معاون پارلمانی‌نخست وزیر لایحه الحاق دولت‌شاهنشاهی به پیمان منع گسترش سلاح های هسته‌ای و آقای بدیع‌معاون‌پارلمانی وزارت آبادانی و مسکن لایحه الحاق یك تبصره بماده ٤ قانون تملك زمین برای اجرای برنامه های شهر سازی را تقدیم کرد.

**بحث در باره لایحه**

در این موقع شور دوم لایحه دولت راجع به تشکیل موسسه تحقیقات منابع طبیعی وابسته به وزارت منابع طبیعی (بمنظورتمرکز کلیه تحقیقات مربوط به‌آن‌قسمت از منابع طبیعی کشور که طبق قانون تشکیل وزارت منابع‌طبیعی مصوب ٤۶ر۹ر۲۷ بعهده وزارت منابع طبیی قرار گرفته است) مطرح گردید.
در کلیات این لایحه آقای فرهادپور صحبت کرد و گفت: در تقسیم وظائف وزارت کشاورزی سابق به‌چهار یاپنج وزارت خانه به‌ترتیب تقسیم این‌وظایف به‌نحوی است که پاره‌ای وظایف که‌الزاما بایستی در یکجا متمرکز باشد در وزارتخانه‌های مختلف تقسیم شده است.
آقای حیدرعلی ارفع لیدرفراکسیون پارلمانی حزب‌ایران نوین(اکثریت مجلس)ضمن‌مقدمه‌ای لزوم‌تشکیل موسسه تحقیقات منابع طبیعی را تائید کرد وبه ایرادهای آقای فرهادپور پاسخ گفت:

**چه سری است**

آقای‌هلاکو رامبدلیدرفراکسیون پارلمانی حزب مردم‌ازاینکه‌دستگاه های دولتی بدور ازقانون‌محاسبات عمومی، مجوز های مالی میخواهند انتقاد کردو گفت:
بیائید همین لایحه را متوقف نگهدارید تا آن لایحه محاسبات عمومی مطرح‌و تصویب گردد. این چه‌سری است که قانون محاسبات عمومی، مجوزهای مالی میخواهند عقب بیفتد و مرتبا لایحه‌ای بایك استثناء (بدون رعایت قانون محاسبات عمومی) تصویب گردد.

**در شور دوم**

در شور دوم آقای دکتر عاملی (عضو فراکسیون پارلمانی حزب پان ایرانیست) صحبت کرد و گفت:
شما باتقسیم وزارت کشاورزی به چند وزارتخانه تکلیف «بز»را به سه وزارتخانه محول کردید.
خانم هاجر تربیت در موافقت با این لایحه صحبت کرد و سر- انجام لایحه موسسه تحقیقات منابع طبیعی پس از تصویب به مجلس سنا فرستاده شد.

**سه لایحه دیگر**

در جلسه امروز همین لایحه آموزش و پرورش منطقه‌ای برای شور دوم و دو لایحه دیگر لایحه واگذاری اراضی وزارت جنك به کانون بازنشستگان نیرو های‌مسلح شاهنشاهی و لایحه اصلاح قانون مالیات های مستقیم برای شور اول مطرح گردید که به تصویب رسید.

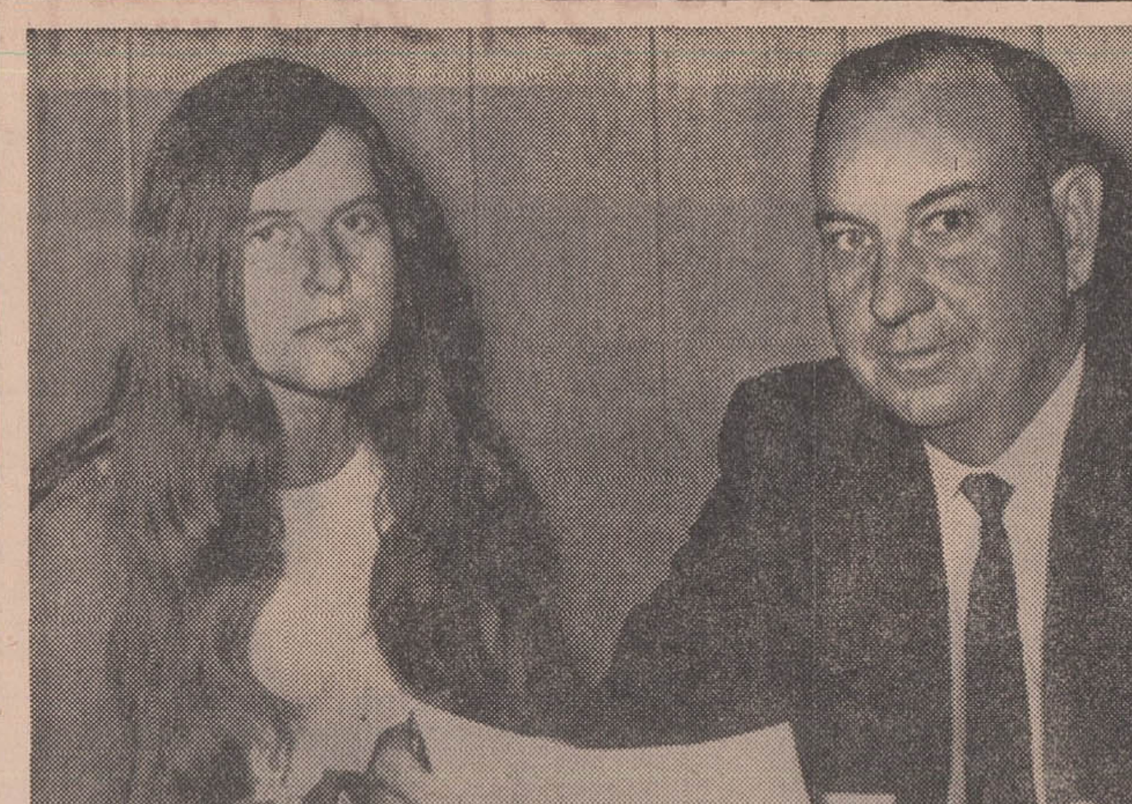

خانم پاتریشیا کرن ونیکل که‌یکی از متهمین بشرکت در قتل شارون‌تیت ستاره سینمای هالیوود و عده‌ای دیگر است دیروز باتفاق‌وکیل مدافع خود در دادگاه‌حاضر شد. دادگاه ایالت آلاباما امروز اعلام داشت که خانم پاتریشیا می‌تواند آزاد شود مگر آنکه ایالت کالیفرنیا تقاضای استرداد او را بکند.
دراین عکس پاتریشیا در کنار وکیل مدافع خود دردادگاه آلاباما دیده میشود.

## توطئه کودتای نظامی در ایتالیا

لندن - خبرگزاری فرانسه - هفته نامه ابزرور در شماره امروز خود از قول خبرنگار «لسلی فینر» گزارش داده است که گروهی از دست‌راستی های افراطی و افسران ارتش ایتالیابا کمك و توصیه دولت یونان مقدمات یك توطئه کودتای نظامی را در آن کشور فراهم ساخته‌اند.
ابزرور نوشته است که عده‌ای از شخصیتهای مخالف دولت یونان‌مدارك و اسناد مربوط به این توطئه را در اختیار خبرنگاراین‌نشریه گذاشته‌اند. در این اسناد جزئیات اقداماتی را که باید توطئه کنندگان به عمل آورند تشریح شده است. قرار بود افسران نیروی زمینی این کودتا را آغاز کرده و از فعالیت کمونیستها در ایتالیا جلوگیری کنند.
سفارت یونان در رم امروز این گزارش راتکذیب کرد یك‌سخنگوی وزارت خارجه ایتالیا نیز گفت که چیزی ندارد بر تکذیب سفارت‌یونان بیافزاید.

## دنباله اخبار خارجه

## چین دو زندانی امریکائی را آزاد کرد

توکیو - خبرگزاری ها - چین کمونیست امروز اعلام کرد که دو قایقران زن و مرد امریکائی را از زندان آزاد ساخته است.
نه ماه پیش‌این‌دو قایقران هنگام قایقرانی از هنك‌کنك به مستعمره پرتقال درماکائو توسط گشتی‌های چین کمونیست دستگیر گردید و از آن تاریخ در زندان چین کمونیست بسر میبردند.
رادیو پکن در یکی از برنامه های خود که صدای آن درتوکیو شنیده شد خبر آزادی قایقرانان امریکائی‌را پخش کرد و اضافه‌نمود که« سیمون‌بالدوین »اهل‌لوس- آنجلس و «بتی‌هوپ دونالد» اهل ویرجینیا از زندان آزاد شدند و قایقشان نیز به آنها پس‌داده‌شد.
گوینده رادیو چین کمونیست به محلی که دو امریکائی از آنجا آزاد گردیده‌اند اشاره‌ای ننمود لیکن گزارشهای‌رسیده‌حاکی‌است که آندو از هنگام دستگیری خود درزندان یکی‌ازایالت های جنوبی چین کمونیست بازداشت بوده‌اند.
دولت چین کمونیست دردوم آوریل گذشته نیز ۱۳ ملوان از ملیت های انگلیسی، چینی، استرالیائی ونروژی راآزادکرده‌بود این‌عده نیز قصد داشتند ازطریق هنك‌کنك به مستعمره پرتقالی سفر کنند که توسط گشتی های چین کمونیست بازداشت گردیدند.
درضمن سفارت چین‌در ورشو پایتخت لهستان امروز اظهارنظر‌در این مورد که مذاکرات چین و امریکا در ورشو ازسر گرفته خواهد شد یانه خودداری کرد. بااینحال گفته می شود مذاکرات امریکا و چین بزودی در ورشواز سر‌گرفته می‌شود. اخیرا ازقول مقامات امریکائی گفته شد که پرزیدنت نیکسون علاقمند است روابط امریکا و چین‌را بهبوددهد.

## ۲ خلبان اسرائیل با ۵۸ اسیر مصری مبادله شدند

تل‌آویو - خبرگزاری فرانسه - دیروز در تل‌آویو اعلام شد که اسرائیل بوسیله صلیب سرخ بین‌المللی دو خلبان اسرائیلی را در ناحیه القنطره با ۵۸ اسیر مصری مبادله کرده است این‌دو خلبان ضمن تشریفاتی که دوساعت طول کشید بمقامات‌اسرائیلی‌تحویل داده شدند و در عوض عناصر مصری به قلمرو مصر منتقل گردیدند.
یکی از دو خلبان اسرائیل هنگامی که هواپیمایش در ساحل غربی کانال سوئز سرنگون‌گردید زخمی شده و به اسارت‌مصریها درآمده بود و خلبان دیگر ازچهار ماه قبل در مصر اسیر بود.
از اسرای مصری پنج نفر از جمله‌یك سروان در یکی ازمحلات مصریها به شرق کانال سوئزاسیر شده بودو ۲۸ تن دیگر در حملات اسرائیل به ساحل غربی کانال سوئز و هفت تن در یك حمله بزرك اسرائیل به سوئز دستگیر گردیده بودند.
جمعا پس از جنك شش روزه اسرائیل پنج هزار اسیر عرب با دوازده اسرائیلی مبادله‌شده‌اند.
ژنرال موشه دایان وزیر دفاع اسرائیل در یك مصاحبه رادیوئی اظهار داشت حاضر استعده‌دیگری از اعرابی راکه در اسرائیل در حال اسارت بسر میبرند بااسیران اسرائیلی مبادله کند ولی کوچك‌ترین قسمت قطعه خاکی باعراب پس نخواهد داد.
وزیر دفاع اسرائیل از آزاد شدن دو تبعه اسرائیلی سرنشین هواپیمای آمریکائی‌توسط‌سوریه‌ای ها اظهار خوشحالی کردو گفت اسرائیل در نظر ندارد در برابر روشی که سوریه‌ای ها نسبت به اسرائیلی هائی که با هواپیمای آمریکائی مسافرت میکردند در پیش گرفته علیه آن دولت دست‌به اقداماتی بزند بلکه این بر دولت امریکا و شرکت هواپیمائی‌امریکا است که جلو عملیات راهزنی‌هوائی را بگیرد

## نیکسون مفسر مسابقات فوتبال میشود

ارکانزاس - رویتر - پرزیدنت نیکسون دیروز به‌میلیونها علاقمند مسابقات فوتبال گفت که پیش از رئیس جمهور شدن وددرایام جوانی علاقه‌شدیدی داشته تا بصورت یك مفسر مسابقات فوتبال درآید.
نیکسون که‌سربرهنه‌ودر هوائی سرد دریکی‌ازمسابقات‌فوتبال‌امریکا بین دانشگاه های تکزاس و ارکانزاس شرکت کرده‌بود مقابل فرستنده تلویزیون که‌اخبار مسابقه راپخش میکرد ظاهر شد و برای تماشاگران صحبت کرد. نیکسون که خود یکی از بازیکنان کالج محل تحصیل خود بود دیروز از واشنگتن به‌ارکانزاس پرواز کرد تا این مسابقه راازنزدیك تماشا کند.
نیکسون‌درپاسخ‌به‌پرسش گوینده تلویزیون که پرسیده بود پس از شغل فعلی خود دوست‌دارید چکاره شوید گفت: علاقه پنهانی برای تفسیر مسابقات ورزشی هنوز در من هست ودوست دارم پس ازپایان دوره زمامداریم درامور ورزشی‌وارد فعالیت شوم.

## فروش ماهی شیلات از امروز شروع شد

بقیه از صفحه اول

مردمی که ماهی میخریدند، به خبرنگار ما گفتند: قرار بود که ۶۰ نفر از دانشجویان کار ماهی را از طرف شهرداری تهران کنترل کنند اگر شهرداری این بازرسان را در هریك ازمحلهای فروش ماهی درتمام مدتی که ماهی بفروش میرسدمستقر کنند و انهارا موظف نمایند نه شدیدا کنترل نرخ و میزان فروش ماهی را بعهده بگیرند، مسلما پ-چیان ماهی..فید نحواهندتوانست دور از چشم بازرسان ماهی راقاچاق کنند.
گزارش خبرنگار اطلاعات دربندر پهلوی حاکی است که به علت‌مساعد بودن هوا در چند روز گذشته‌میزان صید ماهی توسط صیادان عضو شرکتهای تعاونی صید با مقایسه نسبت به سال گذشته افزایش قابل توجهی داشته است.
صیدماهی‌سفیدنیز بهمین‌قیاس‌افزایش عمده‌ای نسبت به سنوات قبل نشان میدهد و د، صورت ادامه هوای مساعد، پیش بینی میشود میزان‌صید این نوع ماهی بازهم افزایش یابد.
وضع مساعد و رضایتبخش صید ماهی‌مسرت‌خاطر‌صیادان رافراهم‌کرده استو روزانه چندکامیون‌سردخانه‌دار حامل ماهی به تهران عزیمت‌میکنند و مقدار ماهی نیز در انبارها ذخیره میشود تا در موقع لزوم به بازار عرضه گردد.
امسال از میان انواع مختلف‌ماهی ماهیهای کفال بیشتر صید شده‌اند و از طرفی‌بجزصید در دریای‌مازندران در سه رودخانه عمده شمال (بندر پهلوی، فرحناز و بابلس) نیز صید ماهی فعالانه ادامه دارد.

**۳ هزار تن**

بقرار اطلاع با در نظر گرفتن ماهیهای ارسالی به تهران و نیز موجودی انبارهای شیلات در بندر پهلوی از آغاز فصل صید تاکنون متجاوز از سه هزار تن ماهی صید گردیده است.
یك گزارش حاکی است‌که تااین زمان بیش از یکهزار و پانصد تن ماهی از انواع مختلف به تهران‌حمل گردیده است.

## نویسنده‌ثروتمند صبحانه‌در تیفانی از نویسندگی بیزار است!

«ترومن کاپوته» نوولیست و نویسنده موفق و ثروتمند امریکائی که کتاب های «در خون‌سرد»و «صبحانه‌درتیفانی» او در سراسر جهان اشتهار فراوانی برایش کسب کرده روز گذشته‌در ضیافت کوچکی که بافتخارش درانجمن‌ایران وامریکا برپا بودبدوستداران و علاقمندان‌آثارش گفت که وی صرف‌نظر از هرچیز از نوشتن و نویسندگی بیزار است!
کاپوته هفته گذشته‌باجت دو موتوره شخصی خود، فاصله نیویورك - تهران رابا یك توقف کوتاه دراروپا ده ساعته طی کرد و اطرافیان نویسنده آمریکائی گفتند که هدف ازسفر وی‌بایران‌بازدید وانجام امور شخصی است.
کاپوته باقد کوتاه وعینك پنسی ولهجه غیر امریکائیش بعدازظهر دیروز بمدت یك ساعت با گروه قابل توجهی از دوستداران کتاب در اطراف امر نویسندگی و چگونگی خلق آثار یك نویسنده‌وطرزتفکر اوبه‌بحث پرداخت. بنظر کاپوته یك نویسنده درست همانندصدفی است که امیدوار است بازده او مروارید از آب درآید.
نویسنده معروف امروز تهران را برای بازدید از اصفهان ترك‌گفت وازاصفهان مستقیما به اروپا پروازخواهد کرد.

## اسنادسری وزارت‌خارجه

خبرگزاری آسوشیتدپرس- اخیرا یك سری مدارك و اسناد سری‌که مبنی برصد ها گزارش و پیامهای دیپلماتهای امریکائی درباره خاورمیانه بعد از جنك‌است از طرف وزارت خارجه امریکا غیر سری اعلام گردیده انتشار یافته است.
این‌اسناد حاکی است‌که‌امریکا دراختلافات شدید ایران وشوروی برسر آذربایجان فقط می‌توانست بشاهنشاه جوان‌ایران مشورت‌بدهد واز نظرایران در سازمان ملل‌متحد حمایت نماید.
این‌اسناد نشان میدهند که‌رویه محکم شاهنشاه ایران وشکیبائی مقامات دولت‌ایران در مذاکرات با شوروی آنکشوررا واداربخروج نیروهای خود نموده بیازگشت آذربایجان بایران منتهی گردید. اسناد مزبور نشان میدهند که در حالیکه شاهنشاه ایران‌حاضربودند دراین زمینه حتی‌با رژیم پوشالی آذربایجان به جنك بپردازند دولت قوام حاضربراین کار نبود.

*** ترس قوام**

آقای«آنگس‌وارد» کاردارسفارت امریکا در تهران طی یك گزارش خیلی سری می نویسد در روز هشتم مهر ۱۹٤۶قوام‌السلطنه‌نخست وزیر وقت ایران‌بطورخیلی‌محرمانه بوی‌گفته بوده‌است که مشکلات وی‌باشاهنشاه ایران‌بیش‌ازمشکلات او بایاغیان آذربایجان است.
قوام‌السلطنه بهمین شخص‌اظهار داشته که اعلیحضرت در بکار بردن نیرو های نظامی علیه یاغیان آذربایجان اصرار دارندو‌در حالیکه وی‌ازاین میهراسد که ممکن است نیرو های ایران‌از طرف آنها که وسیله روسها تعلیم‌دیده و مجهز به سلاح روسی هستند شکست بخورند.
جرج‌آلن سفیر امریکا در ماه‌مه ۱۹٤۶‌درباره شرفیابی به پیشگاه شاهنشاه ایران که در حضورقوام انجام شده است گزارشی بوزارت خارجه امریکا داده می نویسد حضور قوام باعث کمال تاسف بود زیرا حضوراو موجب شد که مذاکرات جنبه صراحت نداشت و کسب اطلاعات کافی‌امکان‌پذیر نگردید.
قوام برای ترغیب استالین به خروج ازایران شخصا به مسکو رفت. قوام به «جرج کنان» کاردار سفارت امریکادر مسکو گفته بود که درحالیکه وضع مذاکرات‌فوق‌العاده مشکل بوده برسر میز شام طرفین‌به سلامتی یکدیگر جامهای خودرا می نوشیدند.
«کنان» نظرداده است که‌اینگونه تشریفات با شورویها هیچگونه معنای خاصی ندارد.
در کمال وضوح‌تصمیم شاهنشاه ایران صحیح بود زیرا به محض ورود نیرو های ایران‌به آذربایجان رژیم پوشالی فروریخت و تهدید شوروی توخالی‌از آب در آمد.

*** غافلگیری**

ژنرال‌والتربیدل‌اسمیت سفیر امریکا در مسکو فوق‌العاده از این جریان خوشوقت بود و در پیام مورخ ۲۷‌دسامبر ۱۹٤۶ خود به واشنگتن گزارش‌دادکه شاهنشاه ایران بلوف تبریزرا گرفتند و روسیه که در این میدان غافلگیر شده‌بود نخواست که با حمایت‌از رژیم دست‌نشانده خود هدف‌واقعی خودرابرملاسازد.
شوروی تصمیم‌گرفت که‌بگذارد نوکران‌دست نشانده آن کشور ساقط شوند و از آنان حمایت نکند و بنظر میرسید که عدم سازمان و تشکیلات‌واعتماد زیاده‌از حد بخود باعث این شکست‌شوروی گردید.
بیدل‌اسمیت می گوید سقوط رژیمی که بازیچه دست‌شوروی در آذربایجان بوده نه فقط پیروزی بزرگی برای سازمان ملل متحد بشمار میرود بلکه موید اعمال سیاست محکم در برابر شوروی تلقی می گردد.

## اصلاحات ارضی ایران بعنوان یک‌واقعه بزرگ‌بثمر رسید

بقیه از صفحه اول

دهقانی میباشد که همیشه و در همه حال تکیه‌گاه اتخاذ تصمیمات صحیح برای رفع مشکلات و حل مسائل آنها بوده وروستائیان‌کشور رابرای انجام تحولات آتی در راه افزایش رشد کشاورزی و ترویج و اشاعه صنایع دستی و بالنتیجه برخورداری از افزایش‌درآمدسرانه آماده نماید.

**اظهارات پروفسوردنمن**

پس از اظهارات وزیر اصلاحات ارضی، پروفسور «دی.آر.دنمن» رئیس قسمت اقتصاد کشاورزی دانشگاه کمبریج و استاد اقتصاد کشاورزی این دانشگاه سخنرانی جالبی ایراد کرد که‌متن‌آن‌ذیلا بنظرخوانندگان محترم میرسد.
عنوان این خطابه کوتاه «درك موقعیت» می باشد. این کلمات‌در جمله‌ای کوتاه تقطیر میگردد که بیان کننده علت اصلی ایجادمرکز جدید تحقیقات روستائی میباشد.
اصلاحات ارضی ایران که سال ۱۹۶۰ را برای همیشه بعنوان‌برگی زرین از تاریخ کشور شما نشان خواهد داد و بعنوان واقعه‌ای بزرك درخاندان‌برجسته شاهنشاه‌آریامهر بثمر رسید سرگذشت یك اقدام سریع می باشد. کار هائی بسیار میبایست در طی مدت زمانی کوتاه انجام گیردو انجام گرفت. همچنان که آقای وزیر اصلاحات ارضی و تعاون روستائی در سخنان خود خاطرنشان ساخت سایر ملل هنوز چشمان خود را میمالند تا ببینند ایران بکجا رفته است.
شما با چنان سرعتی بحرکت درآمدید که تقریبا از حوزه دید خارج شده‌اید. لیکن بواسطه سرعت این عمل اکنون عقل حکم میکند که بوضع موجود رسیدگی گردد، موقعیت خود را درك نموده و افکار خود را بامعلوماتی که‌لازمه برنامه ریزی عاقلانه موقعیت های آتی می‌باشد مجهزنمائید. بنابراین بنظر من این موضوع نقش‌تاریخی مرکز تحقیقات روستائی جدید می با،د.

**● پدیده عمده**

برخی اوقات نظر مرا در مورد اصلاحات ارضی ایران جویا می شوند و بسیار مفتخرم که آقای وزیر اصلاحات ارضی و تعاون روستائی نظر مرا در این موردجویا شده‌است. اصلاحات ارضی را من بعنوان یك پدیده عمده سیاسی، اقتصادی و اجتماعی می‌بینم. مادردنیا بادو آرزو زندگی می‌کنیم: آزادی و خوراك. مردم در هر کجاخواهان استانداردزندگی بالاوبالاترهستند ومایلند طبق دلخواه خود زندگی کنند و بتوانند برای خود درمورد چگونگی استفاده ازمزایاوتسهیلات علوم نوین‌تصمیم بگیرند. اصلاحات ارضی ایران‌آنچنانکه من می‌بینم به توزیع اساسی‌منابع بویژه‌منابع طبیعی ارضی بنحوی که رشد اقتصادی را امکان‌پذیر میسازدنایل گردیده است.
مردم روستاها اکنون با حقی که به اراضی خود دارند به‌کشت وزرع اشتغال دارند وبا امکانات عملی که‌بوسیله‌شرکت های‌تعاونی روستائی فراهم می گردد به ثبات رسیده‌اند. منظور ثبات ازنظرسود آوری نمی باشد بلکه ثبات ازنظر آزادی دارائی زمین. از این‌گذشته مالکین زیرك تشویق‌شده‌اندتامنابع خود را در مزارع مکانیزه یا در پیشرفت رشد بازرگانی و صنعتی بکار اندازند. این موضوع‌داستانی است حاکی از خردمندی عملی و موازنه شده.

**● حلقه‌ای میان شرق و غرب**

علاوه براین کشور ایران در کانون دید ملل قرار گرفته است. خداوند ایران را بعنوان حلقه‌میان شرق و غرب قرار داده است که یك سمت آن در برابر روسیه و سمت دیگر در شاهراهی به سوی افریقا و جنوب واقع شده است. بنابراین آنچه که در ایران‌بکذرد نمیتواند ونباید از انظار جهانیان پنهان بماند.
وظائفی که در برابر مرکز تحقیقات روستائی قرار دارد، بسیار زیاد و فوری میباشدو پر ازوعده وامکانات‌بیکران است که بسیار با ارزش می باشد. بنابراین اجازه می خواهم تا نکاتی را با طبیعت عملی وتفسیری تقدیم سمینارنمایم. شما اعضای این سمینار از سه بخش مختلف جامعه - دولت - دانشگاهها و مرکز تحقیقاتی بدور هم گرد آمده‌اید. هریك از شما میتواند وباید سبب گسترش کار دیگری گردد. من نزدیك به سی سال است که از زندگی تحصیلی خارج شده‌ام بدون دانستن آنکه دنیای تئوری تحصیلی و دنیای‌امور عملی همیشه‌منطبق نمیباشد. مسلما میان دنیای یك‌دانشمند و کارشناس تکیسین در یك اردوی فرهنگی اختلاف هائی وجود دارد. این اختلافات را باید شناخت و درك نمود. این اختلافات میتوانند بسیار باارزش باشند مشروط بر آنکه ما بدانها بعنوان علائم مکمل و یکسان بصیرت انسانی توجه‌نمائیم و تصور نکنیم که یکی از دیگری باارزش‌تر است. در دایره خود من در کمبریج مابابد در پی یافتن حقایق برای دوایر دولتی باشیم، انجام کاری که بنظر یك‌دانشجوی تازه کار گاهی بغلط کوچکتر از اوست. بزرگترهای این محصلین تازه‌کار نیز قابل سرزنش میباشند زیرا که این وظائف را در زندگی تحصیلی آنچنانکه پیش آمده وبا انتقاد جوئی مورد نظر قرار داده‌اند وظائفی که باید با کارهای بالاتری منطبق گردد.

**توسعه جامعه روستائی**

تجربه نشان داده است که یکی از مشکلات عملی که کارکنان تحقیقاتی مشغول به مطالعه در امور اجتماعی و اقتصادی باآن مواجه میباشندتصمیم به ایجاد مرز دربرسشهای‌تحقیقاتی میباشد. زندگانی بشر چنان مشابه میباشد که مطالعه یکی از جوانب‌آن به مطالعه سایر جوانب آن منتهی می‌گردد. همچنین کار بر روی یکی از مسائل غالبا به سایرمسائل بستگی بسیار نزدیك دارد بطوریکه با صرف کوشش اضافی دویا سه مسئله رامیتوان مورد بررسی قرار داد با کوششی‌کمتر از آنچه که برای بررسی آنها بطور جداگانه مورد لزوم خواهد بود.
اساسا مرکز تحقیقات‌روستائی‌جهت تامین نیازهای‌وزارت اصلاحات‌ارضی و تعاون روستائی تاسیس گردیده است. کار این وزارتخانه در میان اصول امور اجتماعی و اقتصادی‌قرار گرفته است. بنا براین آنچه که در مرکز مزبور مورد مطالعه و بررسی قرار میگیرد - اصلاحات ارضی، شرکتهای سهامی زراعی، شرکت های تعاون روستائی و توسعه جامعه روستائی از طریق تاسیس خانه های فرهنگی و توسعه بیمه خانگی بایدد دارای وابستگی بی‌واسطه با سایر فعالیتهائی باشد که سایردوایردولتی مسئول آن میباشند. بنابراین رابطه دیگر دوایر دولتی با مرکز تحقیقات روستائی بستگی به اهمیت آنهادارد.
به عقیده من سرویسی که در اینجا به وسیله آقای وزیر اصلاحات‌ارضی و تعاون روستائی‌ایجاد گردیده‌است، علاوه بر فعالیتهای بیدرنك اصلاحات ارضی در کلیه مظاهر متفاوت از نظر ملی با اهمیت میباشد. مثلا چنانچه بهمان ترتیبی که مقرر شده دراینجا در مورد مسائل اعتباری شرکت های تعاونی روستائی کاری انجام گیرد تشخیص میتواند مسئله کلی اعتبار را در کشاورزی ایران و مسلما در اقتصاد کلی تحت تاثیر قرار دهد.
همچنین درحالیکه‌کمك مرکز‌تحقیقات روستائی به طرح یك‌سیستم بودجه‌ای برای شرکت‌های سهامی زراعی به منظور توزیع سود سهام اعضاءبسیار لازم میباشد، طرح استخوان بندی بودجه جهت نمایش حدود منابع ملی که به سود اعضاء شرکتهای سهامی زراعی در حال ضبط میباشند - از طریق تحصیل‌پول برای تسطیح‌اراضی و ایجاد ساختمانها و سایر وسائل ثابت امکان پذیر میباشد.

*** گروه تحقیقاتی**

از آنجائیکه‌اجرای‌یك امرتحقیقاتی در مطالعات اجتماعی و اقتصادی‌غالبا با سایر تحقیقات بستگی پیدا میکند موثرترین وسریعترین نحوه اجرای تحقیقات‌ونیز باصرفه‌ترین آن‌از نظر استفاده‌ازوقت‌وپول ایجادچندین‌گروه تحقیقاتی مستقل با دسترسی به‌ماخذ سوابق و اطلاعات‌یکی می‌باشد. مرکز تحقیقات روستائی در حال حاضر به پنج قسمت تقسیم شده است که‌چهار قسمت آن‌جوانب‌خاص اقتصادوروستائی وابسته به اصلاحات ارضی وشرکت های تعاونی را مورد بررسی قرار می دهند و پنجمین گروه آماری‌راتشکیل میدهند که مسئولیت اصلی آنان‌تهیه سریع سوابق و اطلاعات جامع برای سایر قسمتها می‌باشد. من به این نکته به خصوص از سازمان و کار مرکز تحقیقاتی اشاره کردم بدان جهت‌که من‌معتقدم‌که هرچه‌زودتراین قسمت فعالیت خود را در مورد جمع آوری اطلاعات بطور کامل شروع‌کند سایر کارهای مرکز سریعتر دنبال خواهند شد و بدانجهت که در اینجا نمایندگان ادارات اصلاحات ارضی استانها گرد آمده‌اند.
تجربه تاکنون نشان داده است که اطلاعات اساسی برای ایجاد بانك سوابق و اطلاعات و تهیه آمار‌عمومی از شعبات اداراتی سریعتر به این مرکز رسیده است‌که یا موردبازدید یکی از مامورین مرکز قرار گرفته‌و یا بدلایلی یکی‌از مامورین‌آن‌شعبات و ادارات‌جهت‌مذاکره و تهیه‌نیازمندی های اداری به مرکز‌تحقیقات روستائی آمده است. من پیشنهاد میکنم‌که جهت تسریع کار مرکز در حالیکه این سمینار در حال اجرا میباشد - راههائی برای‌ترتیب بازدیدهای‌اصولی مامورین شعب از مرکز تا زمانی که آمارهای اساسی کشور کامل‌گردد مورد مذاکره قرار گیرد.

*** آگاهی مردم**

با گردش در اطراف مرکز مزبور در هفته گذشته من‌به شدت تحت تاثیر کارهای تحقیقاتی در دست‌اجرا و یا در برنامه وبه‌خصوص حساسیت مرکز در راه کوشش برای پی بردن و درك احتیاجات اهالی روستائی قرار گرفته‌ام. من بارها خواسته‌ام‌بپرسم که آیا مردم نسبت‌به کاری که‌برای آنها در دست اجرا میباشد آگاهی دارند؟ چنانچه هرگونه ناشکیبائی در روستاهائی که سازمان درك نیازمندیهای آنان امکان بهبودی‌و پیشرفت وجود ندارد به چشم می خورد بعقیده من تشریح ساده‌و مرتب آنچه که در مرکز تحقیقات روستائی برای رفاه روستائیان‌انجام میگیرد باعث تشویق و دلگرمی آنان میشود.
احتمالا یك‌خبر نامه مرتب در مناطقی که روستائیان با سواد می باشند کفایت خواهد کرد و یا اجرای سخنرانیهائی از طریق ادارات شرکت های تعاونی‌روستائی مفید خواهد بود.
تحقیقات تعبیری است عملی از حسن نیت و رضامندی که منافع آنرا نباید از انظار افرادی که‌باید مورد کمك قرار گیرند مخفی‌نگاه داشت.

*** فاصله مخوف**

هدف از تاسیس مرکزتحقیقات روستائی تنها جهت خدمت به احتیاجات داخلی ایران و اصلاحات ارضی نبود بلکه هدف بسیار بالاتر بودو در یك بعد بین‌المللی قرار داشت. در جهان دو مرکز عمده وجود دارد که در مطالعه‌و تحقیقات اصلاحات ارضی و توسعه ارضی در ممالك روبه توسعه تخصص دارند. یکی از این دو مرکز در «تایوان» برای خدمت به خاوردور و دیگری جهت خدمت بامریکای لاتین و منطقه غربی قرار دارد. در اینجا فاصله‌ای مخوف‌یافت میشود که آسیای مرکزی و قاره عظیم افریقا در آن قرار گرفته‌اند. ایران از نقطه نظر سوق‌الجیشی درمرکز واقع شده و قادر به پر کردن‌این فاصله میباشد بنظر من این‌رویائی است مطلوب که در پشت این مرکز جدید قرار دارد.
من مایلم خطابه خود را با این پیشنهاد باتمام برسانم که اکنون وقت‌آن رسیده که باید جدا بفکر اجرای یك کنفرانس بین‌المللی در باره اصلاحات ارضی در مرکز تحقیقات روستائی افتاد. ترتیب یك‌چنین کنفرانسی محتاج‌به‌وقت و انرژی بسیار میباشد و این‌مرکز رابروی نقشه بین‌المللی قرارخواهد داد بویژه اگر کنفرانس مزبور با همکاری سازمان خواربار و کشاورزی جهانی و دانشگاه های برگزیده اروپائی ترتیب داده‌شود.

## شکل کنکور سال آینده

### دریك هیئت ۵نفری تعیین میشود

بدنبال مباحث و تصمیماتی که دردومین شورایعالی دائمی‌هماهنگی کار دانشگاهها در شیراز اتخاذ گردید، دیروز جلسه‌ای با حضور اعضای آزمون شناسی ونمایندگان دانشگاهها تشکیل گردید و مذاکراتی‌در نحوه‌بر گزاری کنکور سراسری سال آینده که‌درخرداد ماه سال آینده برای کلیه‌دانشگاه های دولتی وغیر دولتی ومدارس عالی دولتی انجام میشود صورت گرفت و چون عده حاضراختلاف سلیقه داشتند و نمیدانستندتصمیم قطعی بگیرند قرار شد پنج‌نفر از اینعده بعنوان هیئت اجرائی کنکور از طرف وزیر علوم وآموزش عالی انتخاب گردند تا مطالعه لازم بنمایند و طرح پیشنهادی ازطرف آزمون شناسی را مورد بررسی دقیق قرار دهند و شکل کلی آنرا برای طرح در سومین اجلاسیه شورای هماهنگی که در بهمن ماه‌در دانشگاه جندی‌شاپور اهوازبرگزار میشود آماده نمایند وپس‌ازتصویب اعلام نمایند.
همانطور که اعلام شد کنکور سراسری در خرداد ماه برگزار میشود واسامی قبولشدگان تا ۲۰ تیرماه اعلام خواهد گردید و داوطلبان کلاسهای شبانه‌دانشگاهها ومدارس عالی نیز باید درکنکور سراسری شرکت نمایند.

اطلاعات
صفحه ۵
یکشنبه ۱۶ آذرماه ۱۳۴۸
شماره ۱۳۰۶۲

# صنعتی که ماشین آنرا شکست نداد

## فالی

روز پنجم دسامبر (۱۴آذر) دریك حراج آثار هنری در لندن ، یك فالیچه ۳۸۰ ساله ایرانی به ۲۲ هزار لیره ـ استرلینك به‌فروش رسید .
این فالیچه در عهد شاه عباس اول بافته شده است.
در این حراج ۳۰ قالی دیگر بافت ایران بفروش رفت.جمع قیمت فروش این قالیها ۹۱ هزار لیره (بیش از یك ـ میلیون و ششصد هزار تومان) شد.
در میان آنها ، یك قالی ۳۵۰ ساله بافت اصفهان ویك قالیچه ۱۷۰ ساله بافت کردستان دیده می‌شدند.
در انتخاب رنگهای نقوش قالیچه مذکور نقدری مهارت بکار رفته که در بازار حراج لندن آنرا «باغچه ایران» نام نهادند .
این خبر که بوسیله خبرگزاریهای بین‌المللی ـ مخابره شده است سبب شد که مطلب امروز را به فرش وتاریخچه آن اختصاص‌دهیم.

قرنها در جهان ، نام ایران‌و کلمه قالی با هم مترادف بوده است

خانمهای اروپائی شیفته‌فرش ایران هستند

قرنها است که در سراسر جهان، مخصوصا در اروپا نام «ایران» یا کلمه «قالی» مترادف بوده است . قبلا تصور می‌رفت که صنعت‌فرش ایران از عهد ساسانیان رواج‌یافته باشد و احیانا هخامنشیان و بعداز آنها اشکانیان نیز با آن آشنا بوده‌اند ، ولی کشف رودنگو باستانشناس شوروی در سال۱۹۴۸ ثابت کرد که ایرانیان از ۲۵۰۰ سال قبل در بافتن فرش مهارت‌خارق‌العاده‌ای داشته‌اند . رودنگو در سیبری جنوبی در یك قرارگاه قوم سکاهاقالیچه‌ای‌ایرانی رابدست آورد که قدمت آن به ۵قرن قبل از میلاد می‌رسید . در بافت این فرش ، که از عمارتی که قرنهادر زیر برف و یخ پنهان شده بود بدست آمده است ، مهارت و هنرنمائی خاصی بکار رفته است روی آن نقشی از سواران ایران‌به چشم می‌خورد . در تهیه رنگها و چگونگی بافت این فرش آن‌چنان دقت شده است که پس از گذشت ۲۵ قرن کوچکترین آسیبی به‌آن نرسیده است.

### هنر بومیان ایران

پاره‌ای از باستانشناسان براین عقیده‌اند که آرین‌ها پس از ورود به‌سرزمین ایران ، بافتن فرش را که در آنموقع بصورت گلیم بود از بومیهای ایرانی که بعدا به جنوب شرقی ایران عقب رانده شدند، یاد گرفتند و بومیهای ـ ایرانی که نژادشان برائر هجوم آرین‌ها تقریبا منقرض شده است این هنر را از مردم آسیای غربی آموخته‌اند.

### عصر درخشان صنعت فرش در ایران

عهد ساسانیان بودفرش زر‌بفت «بهارستان» که تالار پذیرائی کاخ شاهنشاهی ساسانیان با آن زینت داده شده بود شهرت‌تاریخی دارد . این فرش پس از عقب‌نشینی از تیسفون به دست اعراب افتاد و قطعه قطعه شد . از این حادثه۱۳ قرن وئیم می‌گذارد .

### * ۴ قرن فترت

در قرون اولیه اسلامی قالیهای ایران که دربار خلفای عباسی را زینت می‌داد بوسیله تجار مسلمان در سراسر متصرفات اسلامی شناسانده شد و از طریق اندلس (اسپانیا) به اروپا راه یافت وشهرت عالمگیر پیدا کرد . بطوریکه‌افراد قشون صلیب‌درقرون نازده ودوازده پس از ورود به آسیای غربی بعداز تصرف هرشهر، در بازار آن سراغ قالی ایرانی را می‌گرفتند .
سیاحان قرون وسطی و اوایل قرون جدید نیز در سیاحتنامه‌های خود به‌خوبی قالیهای ایران اشاره کرده‌اند باوجود این صنعت‌قالی‌بافی ایران یك دوره فترت ٤ قرنه را طی کرد.
در زمان ایلخانان مغول به‌این علت که اصولا مغولان به چادرهای خود بیش از خانه و عمارت و تجملات آن علاقه داشتند صنعت فرشبافی رو به ضعف نهاد . معذلك در همین دوره هنرمندان ایرانی حتی ازنقوش‌مغولی‌و چینی(مینیاتور) دربافت قالیهای خود استفاده کردند.

### * تجدید حیات

**صنعت فرش از دوره صفویه تجدیدحیات یافت.**
در دوران صفویه فرش ایران

یکی از اقلام مهم صادرات کشور به اروپا بودوتجار پرتغالی ،هلندی، انگلیسی و آخر از همه فرانسوی که درجنوب کشور فعالیت داشتند در صدورفرش‌باهم رقابت‌میکردند.
دراین دوره سیاحان متعددی‌به ایران آمدندو هریك دربارهٔزیبائی و مرغوبیت فرشهای ایران مطالبی انتشار دادند و این مطالب بیش از پیش فرش ایران را در دل اروپائیان جای داد . بطوری که داشتن یك قالیچه ایرانی‌نشانه جلال و شکوه بود .

### تاسیس نمایندگی

دردورهٔ قاجاریه بعلت رغبتی‌که اروپائیان به داشتن قالی ایرانی از خود نشان می دادند، چند تجارت‌خانه خارجی درایران نمایندگی تجارت‌فرش دایر کردند ولی‌همین عده باعث لطمه زدن به اهمیت‌فرش ایران شدند . زیرا آنها می‌کوشیدند فرش را ارزانتر تهیه کنند و فرش ارزان ، مرغوب نبود . بوسیله همین تجار خارجی بود که‌رنك شیمیائی در صنعت‌فرش ایران رواج یافت‌و این هم ضربه دیگری بود که برمرغوبیت فرش ایران وارد شد .
تااینکه درسال ۱۳۱٤ بمنظور احیاء صنعت فرش درایران‌شرکت فرش وابسته به دولت دایر شد .
دراین تاریخ مردم اروپا و آمریکا به داشتن قالی ایرانی مباهات می کردند .

### علت مرغوبیت

**مرغوبیت فرش ایران ۵ علت دارد .**
**یکی پشم خاص‌ایران، دیگری** استفاده از رنگهای نباتی که نور و حرارت و رطوبت دران موثر نیست .
همچنین نقشه های سحرآمیزو متنوع ، هماهنگی رنگها و طرز بافت و کثرت گره که دوام فرش را باعث می شود .
قالیبافی‌که درشهر های‌کرمان، کاشان ، اصفهان ، نائین ، اراك ، بروجرد ، تبریز ، مشهد ، بیجار و همدان رواج بسیار دارد صنعتی است که فقط به نیروی انسانی هنرمند احتیاج‌دارد . زیرا وسایل کار بسیار ساده وعبارت است از چند نورد و نخ یکی دو ابزار دستی .
صنعت فرش بااین سادگی‌تنها صنعت دستی است که «ماشین» نتوانست آنرا شکست بدهد و هنوز باهمان شیوه کهن بکارخود ادامه می دهد و هوادار دارد .

### بهبود شرایط

درسالهای اخیر اقدامات دامنه داری بمنظور توسعه صنعت‌قالیبافی درایران و بهبود شرایط کارگاه هاوتوسعه صدور فرش بعمل‌آمده است و پیش‌بینی می شود که درآینده بصورت استانداردز شده نیز صادر گردد . از جمله ، طرح بهبود صنعت فرش ایران‌وحمایت از قالیبافان که اجراء میشود .
سال گذشته نیز قانون تشدید مجازات کسانی که اطفال کمتر از ۱۲ سال را درکارگاه های قالیبافی بکار می گمارند تصویب شد .
مجازات این اشخاص ٦ ماه تا ۲ سال حبس تادیبی معین گردید .
ترویج فرش بافی در روستا ها و میان عشایر که سابقه تاریخی دراین کار دارند نتایج درخشانی داشته است .
رقیب فرش ایران دربازار های جهانی ، فرش های افغانستان ، پاکستان ، هند و مراکش است ، که درایران بافته شده است ، ولی هنوز کاخهای اروپائی بافرش درایام حج بهترین تبلیغ برای های ایران مفروش است . فرش فرش های ایران است .

ایرانیان در تهیه فرشهای نفیس سابقه ۲۵۰۰ ساله دارند

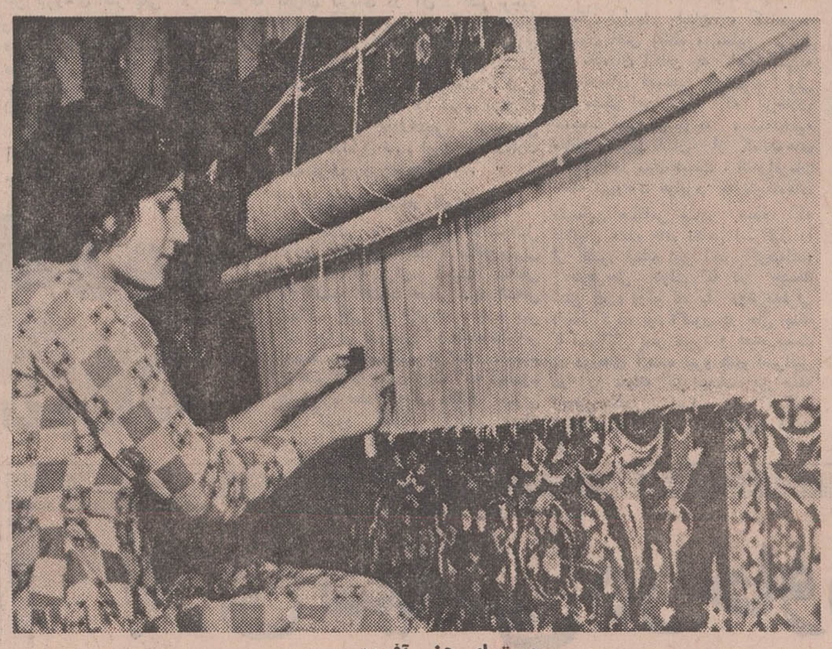

دستهای هنر آفرین

**آگهی قبول نمایندگی پخش**

شرکت سهامی کارخانجات جامه آماده برای‌فروش محصولات قسمت لباس زنانه ودخترانه برای تهران و شهرستان نماینده پخش میپذیرد . برای اطلا ع‌ازساعت ۹ تا ۱۲ و بعداز ظهر ها ٤ تا ۷ به آدرس ذیل‌مراجعه فرمائید : خیابان محمدرضا شاه خیابان انوری شماره ۲۰
آ ـ ۶۰۸۶۸ ۱ ـ ۲

### اظهار تشکر از پزشکان بیمارستان فرح‌پهلوی‌رامسر

بدینوسیله از زحمات کلیه اطباء بیمارستان فرح‌پهلوی رامسر که‌شبانه‌روز صادقانه برای نجات مرضاء خدمت‌میکنند بخصوص ازجناب آقای دکتر یحیی طبیبیان ریاست محترم بیمارستان که باتجارب بینظیر خود انجام عمل جراحی دقیق اینجانب را با موفقیت به پایان رسانده و باحذاقت ایشان نجات پیدا کرده‌ام بی‌نهایت سپاسگزارم و ازخداوند خواهانم نامبرده را که فرشته نجاتی برای مردم شمال میباشند همیشه سلامت وموید و منصور بدارد .

محمد طاهرپروانه
آ ـ ۶۰۷٤۶

## تبریکات

**جناب آقای منوچهر رئیس زاده**
اهالی اردبیل از صمیم قلب انتصاب شایسته جنابعالی را بمعاونت مرکز کل آمار ایران و همچنین دریافت نشان لیاقت همایونی را تبریك و تهنیت عرض مینماید .
بامضای‌عده‌کثیری از اهالی

**جناب آقای دکتر جامعی**
کارمندان حسابداری مرکز آمار ایران در نهایت صمیمیت انتصاب جنابعالی را بمعاونت آموزشی و پژو هشی وزارت علوم تبریك میگویند و توفیق آنجناب را از خداوند متعال خواستارند .
کارمندان حسابداری مرکز آمار ایران
آ ـ آ ـ ۲۷۵۷۷

انتصاب جناب آقای دکتر رحمت‌الله سمیعی ریاست بخش پوست بیمارستان جرجانی را بسمت دانشیاری دانشگاه ملی ایران صمیمانه تبریك میگوئیم .
حمیرا موسوی . منصوره همدانی . حیدر علی صاحب‌اختیاری. احمد طوفانیان . علی طوفانیان . جلال صدریه ، فرهاد ضرابی . مسعود میرسعیدی . اسداعیل نوری دریانی .
آ ـ ۲۷۵۶۹

**جناب آقای عبدالحی طالبی**
انتصاب جنابعالی را بسمت معاونت بخش ۹ آموزش و پرورش استان مرکزی صمیمانه تبریك عرض و موفقیت شما را ازخداوند متعال خواستاریم .
گنبدکاوس ـ حاج مراد میهن ، تاجعلی‌پورانجنار ، یگان مرادنازی
آ ـ ۶۰۷۶۶

**جناب آقای هروی رئیس بخش ۹ آموزش وپرورش استان مرکزی**
انتصاب آقای طالبی را که از متفکرین اجتماع امروزی هستند بسمت معاونت آن بخش صمیمانه تبریك عرض مینمائیم .
گنبدکاوس ـ حاج شیر محمد آخوند شکاری ، حاج مشهد نیازی . نورمراد شمسائی .
آ ـ ۶۰۷٦٤

**آقای علی خسروی مهابادی**
انتصاب جدید جنابعالی را تبریك عرض مینمائیم .
بانو عاصمه خواهر عبدالله شافعی
آ ـ ۶۰۷۵۰

**جناب آقای عبدالحی طالبی**
انتصاب شایسته جنابعالی را بمعاونت بخش ۹ آموزش و پرورش تهران تبریك عرض نموده موفقیت شما را آرزومندیم .
گنبدکاوس . رجائی . آقجه‌ئی . سیدی . رامیار . عمیدزاده .
آ ـ ۶۰۷۶۲

شرکت مکاورز
WADE RAIN Sprinkler Irrigation
نماینده تاسیسات آبیاری بارانی ویدرین آمریکا درایران
خیابان آیزنها ور شماره ۶۹۱ تلفن ۹۵۶۳۳۱

گروه محصولات شرکت سهامی جیپ

استیشن آهو

سیمرغ ۲۰۰۰ بظرفیت ۲ تن

سیمرغ ۱۰۰۰ بظرفیت یك تن

شرکت سهامی جیپ
اولین کارخانه سازنده اتومبیل
وپیشرو صنعت اتومبیل سازی در ایران

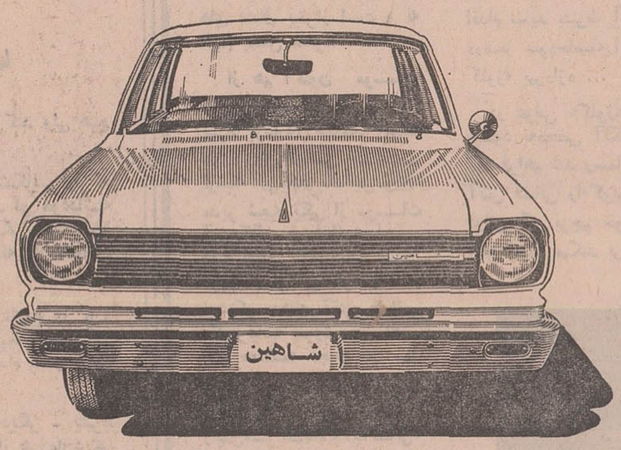


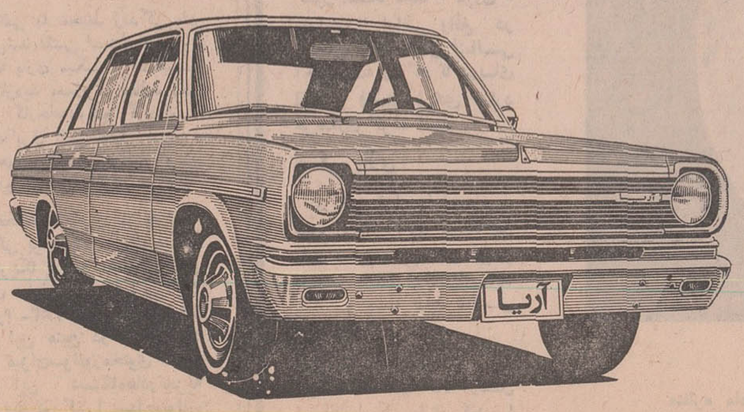


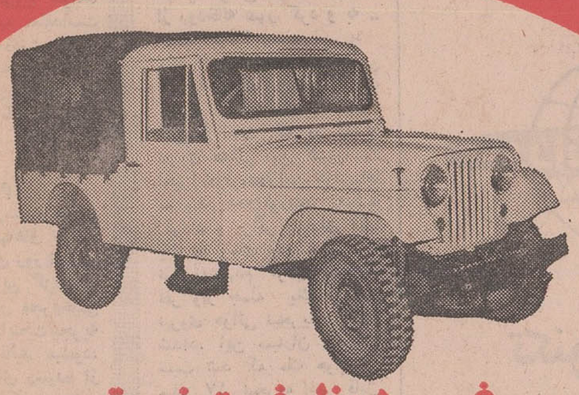

سیمرغ ۵۰۰ بظرفیت نیم تن
با یك و دو دیفرنسیال

شهباز کالسکه‌ای دو دیفرنسیال

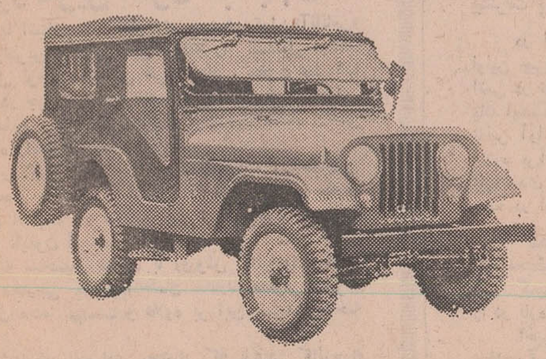

شهباز کروکی دو دیفرنسیال

# خاورمیانه عربی: جبهه جدید جنگ در خط آتش بس

## بحران تازه‌ای درخاورمیانه عربی پدید آمد

در حالیکه نمایندگان چهار کشور بزرك در نیویورك باردیگر برای پیداکردن راه حل مسالمت آمیزبرای رفع اختلافات اعراب و اسرائیل دور یك میز گردآمده‌اند اوضاع در خطوط آتش‌بس منطقه‌عربی‌خاورمیانه پیوسته روبوخامت میرود و بتدریج هواپیما های فانتوم ساخت امریکا بر فراز میدان های جنك ظاهر میشوند .

هفته گذشته لبنان برای‌نخستین بار پس‌از امضای قرارداد قاهره بین ژنرال امیل بوستانی فرمانده کل نیروهای لبنان ویاسرعرفات رئیس کمیته اجرائیه سازمان مقاومت فلسطین ، مناطق جنوبی لبنان‌بمیدان نبرد شدیدی بین نیروهای اسرائیل و قوای منظم لبنان تبدیل گردید و باین ترتیب یك قدم دیگر درراه توسعه دامنه جنك بجلو برداشته شد .

*** جبهه جدید**

پس‌ازامضای قرارداد در قاهره هر- آن انتظار میرفت که آتش نبرد در مرز های لبنان شعله‌ور شود تا آنکه واحد های هوا برد اسرائیل ناگهان اردوگاه های فدائیان‌فلسطین در دامنه کوه هرمون را موردحمله قرار دادند و نبردی که باین ترتیب بین نیروهای اسرائیلی از یکطرف و نگهبانان مرزی لبنان و کماندوهای فلسطین از طرف دیگر در گرفت مدتی طول کشید و با این پیکار جبهه جدید جنك در خط آتش‌بس اعراب و اسرائیل گشایش یافت .

باید انتظار داشت که در روزهای آینده حوادث دیگری در این‌جبهه جدید روی دهد .

ناظران سیاسی عقیده دارند که حمله نیرو های اسرائیل به لبنان بحران تازه‌ای در آن کشوربوجود خواهد آورد ، زیرا بی‌گمان‌مخالفان قرارداد قاهره از حوادث جدیدمرزی برای حمله به دولت رشید‌کرامی حداکثر استفاده را خواهند کرد و در نتیجه کابینه ۱۶ نفری لبنان‌که پس‌از مدتها بلاتکلیفی در این کشور تشکیل شده است با مشکلات تازه‌ای روبرو خواهد شد .

*** حملات شدید هوائی**

از مدتها قبل شایع بودکه‌اسرائیل در پی بهانه‌ای است تا مناطق‌جنوبی لبنان را که برای امنیت داخلی آن کشور اهمیت حیاتی دارد اشغال کند . وقتی که قرارداد قاهره بین کماندوهای فلسطین و مقامات‌لبنانی امضاء شد اسرائیلی‌ها اعلام داشتند در صورتیکه لبنان رسما به‌کماندو- ها اجازه دهد که از مناطق جنوبی آن کشور بعنوان پایگاه حمله باسرائیل استفاده کند مرزهای لبنان در معرض شدیدترین حملات‌هوائی قرار خواهد گرفت .

مفاد قرارداد لبنان و کماندوها تاکنون فاش نشده و معلوم نیست که نظامیان لبنانی چه امتیازاتی‌به سازمان‌های فلسطین داده‌اند ولی قدر مسلم این است که برخلاف شایعات قبلی بهیچوجه مسئله‌تخلیه مناطق جنوبی لبنان از کماندوهای فلسطین در میان نیست . ظاهرافرمان حمله نیروهای هوابرد به پایگاه‌های فلسطین هنگامی صادر شده که فدائیان هدف های نظامی اسرائیل را از کشور لبنان زیر آتش گرفته‌اند.

درهرحال دولت که در جنك شش روزه ژوئن تقریبا روش‌بیطرفی اتخاذ کرده بود اکنون در حال جنك با اسرائیل بسر میبرد و بعید نیست در روزهای آینده نیرو های اسرائیل در این منطقه که ضعیف‌ترین حلقه زنجیر دفاعی اعراب را تشکیل میدهند به عملیات دامنه‌داری دست بزنند .

یك کماندوی فلسطین در مرزلبنان و اسرائیل که اینروز ها در زیر گلوله آتش است .

## زیر ذره‌بین نیوزویک

### چین وآپولو ، سناتور رومنی ، کنسرت برای صلح ، «سیا» و یك ماجرای تازه

**ماجرای «سونك مای»**

«لی‌بیلی» وکیل مدافع معروف که از یك افسرمتهم در ماجرای کلاه‌سبزها دفاع میکرد وارد ماجرای کشتار دستجمعی دهقانان ویتنامی نیز شده است .

او وکالت سروان «ارنست مدینا» را بعهده داشت است. سروان «مدینا» فرمانده سربازان امریکائی است که در جریان قتل عام دهکده «سونك‌مای» دخالت‌داشتند. سروان «مدینا» متهم است که دستور این قتل عام راصادر کرده است .

سروان«مدینا» میگوید روزنامه ها و تلویزیونها در جریان حادثه «سونك‌مای» فقط یك طرف ماجرا را دیده‌اند و بطرف دیگر آن کاری ندارند.او طی تلگرامی به‌پرزیدنت نیکسون پیشنهاد کرده قبل از آنکه کنترل اوضاع از دست خارج شود یك کنفرانس مطبوعاتی در کاخ سفید تشکیل دهد :

**سیا : یك ماجرای تازه ؟**

آژانس مرکزی اطلاعات امریکا «سیا» باماجرای تازه‌ای از کلاه‌سبز هاروبرو شده که‌بنظر میرسد جزئیات عملیات مخفیانه « سیا» را که خوشایند نیست فاش سازد. ماجرای تازه مربوط به‌سروانی از واحد کلاه‌سبزهاموسوم به «جان‌مك کارتی» است که‌دو سال قبل درسایگون بجرم قتل یك مترجم کامبوجی به بیست‌سال‌زندان‌محکوم‌شد

جنجال از اینجا آغاز میشود که « چارلزمورگان» وکیل‌مدافع سروان مك‌کارتی پیشنهاد کرده سروان‌مزبور مجددا در یك دادگاه علنی محاکمه شود زیرا با آنکه سروان مك کارتی عملا یك نظامی بوده اما هنگام وقوع قتل وی « مانند یك غیر نظامی زیر کنترل مستقیم یك آژانس غیر نظامی وابسته بدولت امریکا بوده است .

بدنبال این تقاضا سروان مك‌کارتی تا اتخاذتصمیم نهائی بصور موقت از زندان ازاد شده است .

**ترك سیاست برای تجارت**

«فرانزجوزف‌اشتراوس » جنجالی ترین سیاستمدار آلمان غربی و وزیر سابق دارائی این کشور قصد دارد سیاست را کنار بگذارد و وارد کارتجارت شود .

این سیاستمدار ۵۴ ساله که مخالفان ، اوراخطرناك ترین عنصر درصحنه سیاسی آلمان میدانند هنوز رهبری حزب اتحادیه سوسیال مسیحی را در « باواریا» بعهده‌دارد. این حزب‌برادر حزب دمکرات مسیحی کورت‌کیزینگر است .رفقای اشتراوس میگویند وی معتقد شده براثر وخامت روز افزون روابط حزب او با حزب دمکرات‌مسیحی دیگر شانس صدراعظمی ندارد .

**کنسرت برای صلح**

با آنکه رهبران تظاهرات ضد جنك ویتنام تصمیم گرفته‌اند در حال حاضر بهیچگونه تظاهراتی دست نزنند فعالین ضد جنك در ساحل غربی امریکا نظر دیگر دارند .در این ماه درلوس‌آنجلس یك«فستیوال صلح» تشکیل بدهند. ترتیب دهندگان این فستیوال میگویند اگر کار این‌فستیوال بخوبی انجام شود آنها در اوایل سال آینده «مسیحی» استادیوم لوس‌انجلس را که میتواند یکصد هزارنفر را براحتی جای دهد اجاره خواهند کرد و بادعوت از گروه بوینك استونز یك کنسرت صلح در آن تشکیل بدهند .

**سناتور رومنی ؟**

«جورج‌رومنی» فرماندار سابق میشیگان که در حال حاضر وزیر مسکن و آبادانی است ممکن است ازپست خود استعفاء کند تا بجای «فیلیپ هارت » دمکرات به‌سنا برود .

«ویلیام میلیکن» فرماندار میشیگان از «رومنی»خواسته است که‌دراین باره فکر کند و رومنی‌جواب داده‌من‌دراین باره فکر میکنم و دوباره پیش شما برمیگردم .

**چین وآپولو**

دولت چین تاکنون هیچگونه خبررسمی در باره‌پرتاب سفینه آپولو ۱۲ منتشر نکرده و تنها اعضای حزب که مقام های‌متوسطی دارندونیزمقامات عالیرتبه حزب کمونیست رسما اجازه یافته‌اند که اطلاعاتی در باره فرود انسان‌درماه داشته باشند .پرتاب سفینه آپولو ۱۲ یك وسیله تبلیغاتی قوی بدست چین ملی داد .

تلویزیون های چین ملی جزئیات پرتاب آپولو وفرود فضانوردان امریکائی را برای چین‌کمونیست پخش کرد.

---

از: هرالد تریبون — نوشته: استیفن . اس . روزنفلد — ترجمه: شاهین شهیدی

## بازی سیاسی درخاورمیانه عربی

*** چگونه امریکا وشوروی برقابت تسلیحاتی در خاورمیانه عربی دست زدند**

یك کمپانی امریکائی در نخستین سمپوزیوم بین‌المللی وسائل نقلیه برقی که اخیرا در آروزینا گشایش یافت یك اتومبیل کوچك آتش- نشانی را که بوسیله نیروی برق حرکت میکند بمعرض نمایش گذاشت .

این اتومبیل که برای خاموش کردن‌آتش درداخل کارخانه ها مورد استفاده‌قرار خواهد گرفت باشش باطری شش ولتی حرکت می کند و سرعت آن معادل ۲۰ کیلومتر درساعت است .

دراتومبیل آتش‌نشانی‌برقی جدید وسایل مبارزه‌با حریق کار گذاشته شده و هرکس می‌تواند یك دستگاه از این اتومبیل ها را بایك کامیون یدکی خریداری کند تا در موقع بروز حریق بدون احتیاج بمامورین آتش‌نشانی باآن مبارزه کند .

دوکتاب تازه که در مورد خاور میانه انتشار یافته است اطلاعاتی درمورد قرار داد معامله اسلحه مصر بااتحاد جماهیر شوروی بدست می- دهد و کوشش های شوروی را درمورد محکم کردن‌جبهه ضد غرب تشریح می‌کند .

علاوه براین میتوان ازخلال سطور این کتابها دریافت که ایالات متحده امریکا و به ویژه «سیا» فرصت مناسبی را که برای نفوذ درمیان اعراب داشتند از دست داده یا اصولا چنین شانسی به وجود نیامده است .

**بازی ملل**

یکی از کتاب‌ها که‌توسط گروه انتشاراتی «ولدن‌فلد - وینکلسون» به چاپ رسیده موسوم به «بازی ملل» است و توسط یکی از دیپلماتهای سابق امریکائی بنام «مایلز- کوپلاند» نوشته شده است. او به تشکیل سازمان «سیا» درسال ۱۹۴۹ کمك شایانی کرد و اینك عضو شرکت مشورتی «تخصصی درروابط حکومتی» درخاورمیانه است.

این کتاب اسرار بسیاری رادرمورد کودتای‌سال ۱۹۴۹ سوریه و نقش «سیا» در بسیاری از حوادث دربردارد و بخصوص درمورد معامله تسلیحاتی غنی است .

دومین کتاب تسلیحات شوروی ، جهان سوم است که یك بررسی اکادمیك بیش نیست و هفته‌گذشته توسط‌یکی‌از استادان‌دانشگاه به‌نام پروفسور «اوری‌رائنان» انتشار یافته است .

وی درکتاب خود به برخی نظرات «کوپلاند» حمله کرده و براساس منابعی که در دسترس اشخاص عادی است عقاید دیگری ابراز داشته است .

محتویات کتاب «کوپلاند» باموازین عقلی مطابقت دارد. وی مینویسد ناصر نخست‌با امریکا وارد مذاکره شد تا سلاح های مورد احتیاج کشور خود را خریداری‌کند ولی دولت آیزنهاور این موضوع را معوق گذاشت و درنتیجه‌رهبر مصربه شوروی متمایل شد .

**پیش‌از چهل میلیون دلار**

عضو سابق«سیا» میافزاید که مصریها بسیار بیش از آن ۴۰ میلیون‌دلار اسلحه‌ای که‌از ما خواسته بودند از شوروی گرفتند . بدنبال‌این عمل « کوپلاند» سفیر امریکا موسوم به «هنری‌بایرود» و «کرمیت روزولت» عضو فعال «سیا» باناصر تماس گرفتند تاوی را مجددا بسوی امریکا برند یالااقل‌به دریش‌گرفتن سیاستی میانه روتر تشویق کنند .

قرارداد مربوط به خرید اسلحه از شوروی در ۲۷ سپتامبر ۱۹۵۵ اعلام شد درحالی که گفتگو های‌مصر و امریکا تاماه ژوئیه ادامه داشت و نشانه‌ای از روی- آوردن مصر به شوروی در دست نبود .

«کوپلاند» مینویسد که سفیر امریکا بشدت مشغول فعالیت بود تاناصر تمام دو طرف درمورد میزان اسلحه‌تحویلی به مصر به توافق برسند او از پیشرفت مذاکرات اظهار خوشوقتی می کرد .

«کوپلاند» درماه ژوئیه‌آن سال به امریکا بازگشت و «بایرود» درنیمه اوت به او اطلاع داد که بنظر میرسد ناصر باشورویهاوارد مذاکره شده باشد . سرانجام درنیمه ماه سپتامبر «روزولت» پیامی خصوصی از ناصر دریافت داشت به این مضمون که رهبر مصر درچند روز آینده قراردادی را باشوروی امضاء خواهد کرد ولی‌اگر روزولت قصد دارد دراین مورد ، ولی بدون توجه به قرارداد مصر وشوروی ، باوی ملاقات کند بسیار خوشوقت خواهد شد. «کوپلاند »مینویسد که او و روزولت روز بعد بسوی‌قاهره پرواز کردند .

حال بهتر است به کتاب «رائنان» برگردیم (که البته بدون اطلاع‌از کوپلاندنوشته شده است) «رائنان» درشماره پنجم سال ۱۹۶۵ بولتن امور بین‌المللی شوروی اعلامیه‌ای به این شرح پیدا کرده که حکومت ناصر درفوریه سال ۱۹۵۵ قراردادی تجاری در مورد تحویل اسلحه با چکسلواکی امضاء کرده است .

بنابه اظهارات مسکو ،این گفتگو ها مخفیانه بوده و هنگام مذاکرات مصر - امریکا درمورد تحویل‌اسلحه فاش نشده است . بنابراین غفلت آیزنهاور یا روش دالس تاثیری نداشته و این سیاست کلی رئیس جمهوری مصر بوده است .

«رائنان» همچنین به نقل خبری که خبرگزاری فرانسه در ۱۴ فوریه ۱۹۵۵ ازپاریس مخابره کرده است می - پردازد : «از یك منبع مطلع گزارش رسیده که مطابق‌آن چکسلواکی حاضر است سلاح های سنگین را باپنبه مصری مبادله کند .»

اگر نصر درآن زمان قرارداد مبادله را با مسکو امضاء کرده بود چرا با امریکائیهاوارد مذاکره شد؟ «رائنان» توضیح میدهد که ناصر میترسید پس‌ازگرفتن اسلحه از کمونیستها امریکا همان رفتاری را که درمورد گواتمالا درپیش گرفت با مصر انجام دهد .

**سقوط**

رژیم این کشور امریکای لاتین که چند ماه قبل از آن از کمونیستها سلحه دریافت کرده بود بفاصله کمی‌سقوط کرد . محمد هیکل روزنامه نویس مصری سالها بعد یعنی درآوریل‌سال ۱۹۶۷ نوشتکه امریکا توسط سفیر مصردر واشنگتن این کشور راتهدید کرده بود .

«رائنان »به نقل از هیکل مینویسد : دراوج بحران فرستاده ویژه‌ی- که «کرمیت روزولت» خوانده میشد از جانب امریکا به قاهره آمد و به ناصر گفت : «نتایج معامله باشوروی ناگوارخواهد بود ... هنگامی که گواتمالا از شوروی اسلحه خرید ما به‌جنك بااین کشورپرداختیم وسرانجام حکومت گواتمالائی که اسلحه خریده بود سقوط کرد .»

---

## نیجریه: سلاحهای تازه برای کشتار

از: اکونومیست

جنگهای سخت بین حکومت فدرال نیجریه و ایالت تجزیه طلب بیافرا همچنان ادامه‌دارد. اخیرا ژنرال «اوجوکوو» رهبر جمهوری بیافرا از کشورهای سوئیس، اتریش‌و یوگسلاوی درخواست کرد که بین او و رهبر نیجریه میانجی‌گری کنند. مقاله زیر در مورداین موضوع نوشته شده است.

***

حکومت نیجریه در مقابل تقاضای ژنرال «اوجوکوو» از سوئیس، یوگسلاوی واتریش برای میانجی‌گری در جنك - نیجریه و بیافرا با سوء ظن وتردید عکس‌العمل نشان داده است. پاسخی که نیجریه داده مانند پاسخ‌های قبلی‌آن است،حکومت نیجریه‌میگوید هرگونه اقدامی در این‌زمینه بایدبراساس‌تصمیمات‌سازمان وحدت افریقا صورت گیرد . سازمان وحدت افریقا اعلام کرده که‌جنك‌نیجریه‌و بیافرا باتوجه به اصل حفظ وحدت نیجریه پایان یابد . رهبران حکومت‌فدرال‌نیجریه که‌برای شروع یك حمله بزرك و سراسری تحت‌فشار مردم قرار گرفته‌اند ظاهرا اکنون‌آماده دست زدن به چنین حمله‌ای شده‌اند و اگر این حمله هم اکنون در آستانه آغاز شدن نباشد بزودی شروع خواهد شد، دولت نیجریه معتقداست که حمله آنها دست کم و حداقل این نتیجه را خواهد داشت که ژنرال «اوجو کوو» را وادار سازد طبق شرایط دولت نیجریه به سرمیز - کنفرانس بیاید.

**بارانهای مداوم**

گزارش‌های رسیده حاکی است که در جبهه‌های جنك- نیجریه فعالیت‌های روز افزونی بچشم میخورد. این گزارشها باتعداد روز افزون مجروحینی که به‌لاگوس پایتخت‌نیجریه آورده میشوند تائید میشود.

اما گزارش‌های رسیده از «اوری» مبنی‌براینکه نیروهای بیافرا حملات ارتش نیجریه را دفع کرده‌اند بنظرمیرسد اغراق‌آمیز باشد، با آنکه ریزش باران‌های مداوم در مناطق جنگی‌پایان یافته شاید یکی دو هفته وقت لازم باشد تاجاده‌ها در این مناطق‌خشك شوند . هنوز معلوم نیست‌که پس ازخشك شدن جاده‌لشکر سوم ارتش نیجریه از جنوب به «اوری» حمله خواهد کرد یانه . تصرف «اوری»که‌شهر عمده و بزرك‌ایالت بیافرا است از نظر بالا بردن و تقویت روحیه کشوری که روحیه‌خود را باخته مهم است‌اما لازمه اینکار کشته‌شدن‌عده زیادی از مردم غیر نظامی است و ژنرال «گوون» رهبر نیجریه هنوز میل دارد که از اینکار اجتناب کند.

**تجزیه مجدد**

منابع نظامی میگویند - آنچه احتمال بیشتر دارد این است که لشگر سوم تلاش کند باحمله‌از جانب «اوهوبا» بالشگر اول تلاقی کند . «اوهوبا» در جنوب غربی بیافرا قرار دارد . اگر این نقشه اجرا شود لشکر اول نیز «اوکیك‌وی» در شمال - شرقی حمله را آغاز مینماید. وپس از رسیدن به «اوهوبا» کشور «بیافرا» بدو قسمت تقسیم میشود .

هدف اساسی فرودگاه‌حیاتی «یولی» در بیافرا است . اگر نیروهای نیجریه بتوانند خود رابه تیررس این فرودگاه - برسانند با توپهای جدیدی که‌ارتش نیجریه از شوروی دریافت کرده آن را درهم - خواهند کوبید. یکی از نشانه‌های آمادگی ارتش نیجریه برای دست زدن بیك حمله بزرك عبور لشکر دوم نیجریه از رودخانه پنجر - می‌باشد . این لشکر درکنار این رودخانه مستقر شده بود تا از عبور و نفوذ چریکهای بیافرابه مناطق نیجریه درغرب میانه جلوگیری کند . این لشکر خودش درهفته گذشته از رودخانه عبور کرد و به - منطقه بیافرا رسید.

بنظر نیجریه‌ای‌ها تنهاعاملی که به‌حمله‌مقابل‌بیافرا کمك میکند هواپیماهای ساخت امریکا است که در اختیار نیروی هوائی این کشوراست اخیرا دوفروندازاین هواپیماها به بندر «هار کورت» حمله کردند و براثر بمباران آنها یك هواپیمای وی -سی - ۴ نیجریه‌منهدم گردید ودوازده نفر واز جمله یك فرمانده نیروی هوائی نیجریه کشته شدند. این بمباران همچنین سبب شد که یك هواپیمای میك ۱۷ نیجریه غیر قابل استفاده شود و یك هواپیمای بمب افکن ایلیوشین آسیب ببیند .

**ساخت امریکا**

هواپیماهای ساخت امریکا که تازگی در اختیار ارتش بیافرا قرار گرفته بردطولانی- تری از هواپیماهای سابق - بیافرا دارد و میتوانند به لاگوس پایتخت نیجریه‌بروند وپس از بمباران آنجا به پایگاههای خود باز گردند. اگر این اتفاق روی دهد و اگر پایتخت نیجریه مانند بندر «هارکورت» و سایر شهرها بمباران شودبیافرا در جنك روانی پیروز شده‌است.

---

## فعالیت بیسابقه برای فروش ماه

### حتی قرارداد اسکی بازی در کره ماه نیز بسته شد

بیچاره ماه، راستی بیچاره ماه که دیگر نه مونس شب های عشاق بیقرار است و نه الهام بخش شعراء .

از هم اکنون موسسات آگهی های تبلیغاتی از آن بهره برداری میکنند وسفته بازی روی اراضی بسرعت توسعه می‌یابد .«دانیل‌موری» مدیر شعبه یکی از موسسات آمریکائی در فرانسه این هفته حاضر نشد ۴۰۵ متر مربع از اراضی خود را در نزدیکی دهانه آتش فشانی «کوپرنیك» بفروش برساند . این معامله عجیب در سال ۱۹۵۵ انجام شده، فروشنده مردی بنام « رابرت کلوز » رئیس«شرکت‌مستغلات فضائی» در نیویورك است. بموجب قرار دادی که بین موری و کلوز امضاء شده « موری » مقداری از اراضی واقع در نزدیکی دهانه آتش فشانی «کوپرنیك» را که تا دریای آرامش فاصله زیادی ندارد خریداری کرده است .

**اسکی بازی**

در این قرار داد تصریح شده است: «آقای موری»حق دارد دراوقات بیکاری ازپلاژ ها و . دریای آرامش‌استفاده کند و به صید ماهی بپردازد (!؟)

او همچنین حق دارد در کوه های «آلپ» ماه درفصل زمستان اسکی بازی کند !

وبه عملیات اکتشافی برای پیدا کردن معادن مختلف اقدام نماید بشرط آنکه‌پنجاه درصد سودحاصله‌رابه«رابرت کلوز» بپردازد ...

در عوض «کلوز» متعهد میشود به‌محض آنکه‌امکانات لازم فراهم شد رسما دهانه آتش فشانی را«کوپرنیك» از دولتی که پرچم خود را در آنجا نصب میکند برای آقای «موری» خریداری کند .

علاوه بر موری در آمریکا هزار نفر دیگر قطعه‌ای از اراضی ماه را خریداری کرده‌اند و موسسه «مستغلات فضائی» نفع سرشاری ازاین معاملات می برد. مدیر این موسسه از هم اکنون وسائل ولوازم مخصوص ماه را برای استفاده کسانی که برای گذراندن تعطیلات خود بماه سفر خواهند کرد می‌فروشد.

بله، بیچاره ماه !«ژان سندی» نویسنده کتاب «ماه کلید انجیل» با اطمینان‌خاطر نوشته بود: نخستین کسانی که در کره ماه پیاده‌میشوند بقایای یك پایگاه فضائی را که در حدود بیست ویك‌هزار سال قبل توسط «الوهیم» ها ساخته شده است کشف خواهند کرد .

ولی پیش بینی او به حقیقت نه پیوست. ولی شاید بعد ها بقایای چنین پایگاهی در کره ماه کشف شود . او معتقد است که‌کاشفین‌آینده گودالهائی را که ساکنین اولین ماه حفر کرده‌اند پیدا خواهند کرد. این گودالها ممکن است در۲۰ سال‌آینده بطور اتفاقی کشف شوند .

«نیس سورات » در کتاب خود تحت عنوان « آتلانتید و حکومت غولها» که در سال ۱۹۵۴ انتشار یافت‌نیزمطالبی دراین باره عنوان کرده‌است وشاید «ژان سدنی» از این کتاب الهام گرفته باشد.

**باطل شدن تئوریها**

اما حقیقت این است که بررسی سنگهای ماه‌مخصوصا سنك هائی که اخیرا«کنراد» و«بین» با خود از اقیانوس طوفانها بزمین آورده‌اندبیش از آنکه اسرار ماه را برای دانشمندان فاش کند بیشتر آنها را سرگردان ساخته است .

دانشمندان میگویند که کلیه تئوریهای قدیمی درباره ماه با بررسی نمونه سنگها و خاك آن باطل شده است و مدتها وقت لازم است تابتوان به حقیقت وماهیت آن پی - برد .

عجیب اینکه بین سنك - هائی که از دریای آرامش جمع‌آوری شده با سنگهائی که سر نشینان سفینه آپولو ۱۲ باخود بزمین آورده‌اند کوچکترین وجه تشابهی‌وجود ندارد .

ظاهرا ماه حاضر نیست باین آسانی اسرار خود را برای آدمیان فاش کند ولی انسانها تاوقتی که کاملا آن را رام نکرده‌اند دست - بردار نخواهند بود. دیر یا زود آرزوی کسانی که می - خواهند تعطیلات خود را در کره ماه در فاصله چهارصد هزار کیلو متری زمین بگذرانند بر آورده خواهد شد .

سرویس مخصوص خبرگزاری فرانسه

منظره ماه از داخل سفینه آپولو. از هم اکنون فروش قسمت های مختلف ماه شروع شده است.

---

## عبور از پنج قاره

### تکنولوژی اتمی ومحیط زندگی

«همه کس در باره محیط صحبت می‌کند ولی هیچ کس در باره آن چیزی نمیداند».

باپایان این جمله شاید بتوان گله و شکایتی را که بشریت از دیر باز در باره هوا و محیط زندگی خودداشته تجدید کرد. ولی در حالیکه این عبارت ممکن است کاملا بموقع و مردم پسند باشد نمیتوان گفت که کاملاصحت دارد.

امروز از هرزمان دیگر در سراسر تاریخ در باره هواومحیط زندگی‌و شناخت‌طبیعت وبمنظورایجاد هم‌آهنگی بیشتر بین روابط بشر با طبیعت مطالعه واقدام بعمل آمده است.

شك نیست که امروزه از هرزمان دیگر - بشربا طبیعت برخورد بیشتری دارد ولی در عوض از هرزمان‌دیگر نیز درحل مسائل طبیعی وبرداشتن پرده از رازهای طبیعت پیشرفت بیشتری حاصل کرده است.

در ارتباط دادن انرژی اتمی به محیط زندگی بشر اولین چیزی که‌به فکر انسان‌میرسد نقشی است که نیروی اتمی در تولید نیروی الکتریسته بازی میکند . کسانیکه‌از یك ایستگاه تولید برق اتمی بازدید بعمل آورده‌اند تحت تاثیر آرامش و پاکیزگی این کارخانه واقع گردیده‌اند . علاوه برآن ایجاد کارخانه‌های برق اتمی عامل بسیار - نیرومندی در کاهش آلودگی هوا ، تخفیف ترافیك وسرو صدا در اطراف کارخانه و منافع متعدد دیگری میباشد.

تکنولوژی اتمی به‌طرق مختلف دیگری نیز به ایجاد یك محیط بهتر و سالمتر زندگی برای بشر کمك میکند.

کمیسیون انرژی اتمی آمریکا برنامه مطالعاتی‌وسیعی را در باره آلودگی هوا وراه‌های مبارزه باآن بعمل‌می‌آورد.

اخیرا یك منبع کالیفرنیوم -۲۵۲ به مرکز تحقیقات معادن آمریکا حل گردید . این منبع در ساختن یك دستگاه مخصوصی که میتواند میزان‌سولفورمحتوی ذغال‌را تعیین کند بکار خواهد رفت. این دستگاه‌هادرتجزیه دائمی سولفور در ذغال بکار میرودو در کنترل سطح‌سولفور در عملیات شستشو کمك میکند.

### بزرگترین مخزن آب جهان

**هاوائی با استفاده از کائوچوك مصنوعی تولید«آناناس» راکه معروفترین محصول این منطقه را تشکیل میدهد بمیزان قابل توجهی افزایش خواهد داد . مخزن عظیم‌آب که اخیرا در جزیره « مولوکای» یکی از فقیرترین جزایر هاوائی گشایش یافت شش هزار و چهارصد هکتار اراضی این جزیره راسیراب خواهد کرد.**

مخزن اب « مولوکای» که منطقه‌ای به مساحت‌چهل هکتار و بعمق ۱۸ متر را اشغال کرده بزرگترین مخزن آب جهان است و در ساختن آن از کائوچوك مصنوعی مخلوط با نایلون استفاده شده است .

هزینه ساختمان مخزن با روپوش کائوچوك‌مصنوعی نسبت به مخارجی که درساختمان مخازن معمولی مصرف میشود فوق‌العاده کم‌است و علاوه بر این بسرعت ساخته میشود .

کارشناسان اقتصادی معتقدند که پوشش کائوچوك مصنوعی در ساختن مخازن بزرك آب از نظر هزینه کم و سرعت عمل سبب خواهد شد که اینگونه مخازن درکشور های در حال توسعه بمیزان زیادمورد استفاده قرار گیرد .

اورور

مسابقات قهرمانی فوتبال دانشگاه تهران

# علوم‌تربیتی-پزشکی-علوم‌وهنرهای زیبا، برگزیدگان دور نهائی

## تیم پزشکی در دوبازی با بدست آوردن ۱۵ گل رکورد گل را در بازیهای مقدماتی بجا گذارد

## هنرهای زیبا باگل پرویز سپانلو در وقت اضافی مقابل حقوق بدور نهائی راه یافت

سر انجام پس از شش هفته ، دیدار های دور مقدماتی فوتبال قهرمانی دانشگاه تهران که ازروز جمعه نهم آبان آغاز شده‌بودپایان یافت و چهارتیم علوم‌تربیتی،علوم، پزشکی و هنر های زیبا از جمع هفده تیم شرکت کننده دراین دوره از مسابقات بدور نهائی‌بازیها قدم گذاردند .

**آخرین دیدار های مقدماتی**

آخرین مسابقات دور مقدماتی مسابقات ، در نخستین هفته ،دیدار ها برابر هم قرار گرفتند ، ودرآن مسابقه فنی با نشانه هائی از روز های بزرگ سالهای پیش‌خودتوانست «۰-۳ » به پیروزی رسد و بدنبال این پیروزی راه خود را در دیدار فینال با تیم علوم تربیتی ،تیم قهرمان این گروه بگشاید .

در دور بعد فنی«۰-۱»داروسازی را مغلوب کرد و در دیدار بعدبه مقابله تیم علوم تربیتی شتافت .در

تیم علوم بعد از برد ۰-۱ در برابر حقوق،۱-۲ اقتصاد راشکست‌داد و ۰-۱ هنرها را مغلوب کردو بعنوان تیم نخست‌گروه‌اول شناخته شد .

بود که پس از پیروزی «۱-٤» در دیدار دوم با دارو سازی بمقابله پزشکی شتافته بود .پزشکی‌بانتیجه «۰-۱» مسابقه با کشاورزی رابرد، در حالیکه در آغاز مسابقات امسال از کشاورزی بعنوان یکی از تیم های امید برای کسب‌عنوان‌قهرمانی نامبرده میشد ،چه‌این‌تیم‌سال‌پیش حقا با موقعیت مساوی در کنارهنر ها، مجبور به داشتن جای دوم شده بود !

با حذف کشاورزی ، پزشکی برای راه یافتن بمسابقات فینال‌تنها فنی را سر راه داشت که جمعه گذشته برای دومین بار برابر یکدیگر قرار گرفتند .

در نیمه اول ، فنی‌ها باوجودیکه بخاطر پیروزی «۰-۳» درديدارقبلی در اندیشه پیروزی مجدد بودند،نه تنها موفق بگشودن دروازه حریف نگردیدند ، بلکه یکی دو بار ، خیلی حدی دروازه آنها از خطر سقوط نجات داده شد.ولی‌مهاجمین پر آشتهای پزشکی که‌دردو مسابقه پانزده گل بثمر رسانده بودندواین یك رکوردبود . سرانجام‌دراواسط نیمه دوم ، دروازه فنی رافتح کردند و زننده گل پیروزی آنها ، علی بازقلعه ، فورووارد خوب آنها بود که یکی از گلزنهای سرشناس دانشگاه در طول مسابقات مقدماتی بشمار میرود .

**پیروزی هنر هادروقت‌اضافی**

با همین یك گل ، پزشکی‌آخرین دیدار خود را در دور مقدماتی‌بازی ها فتح کرد وفنی که با امید دل جام مسابقات امسال را آغاز کرده بود ، برای دومین سال از دست یافتن بجام محروم گردید ،چون با این باخت از رسیدن بدور نهائی مسابقات نیز محروم شد !

باین ترتیب بدنبال علوم تربیتی تیم پزشکی بعنوان تیم دوم گروه دوم بمسابقات فینال رسید .

دیدار دوم جمعه گذشته را حقوق و هنر ها برگزار کردند. این دیدار در عین اینکه‌برای کسب نتیجه بوقت اضافی کشیده شد ، مسابقه‌ای بود جنجالی ، سراسر خشونت که طی آن چند تن از یاران هر دو طرف آسیب دیدند که ناکام ترین آنها حمیدمیرخانی کاپیتن تیم هنرها بود که در وقت آخرزمان اضافی بدنبال‌یك‌درگیری شدید دستش شکست وباین‌ترتیب از شرکت‌در مسابقات‌نهائی محروم شد !

هنرها و حقوق وقت اول بازی خود را بدون نتیجه مساوی پشت سر گذاشتند .ولی اوائل نیمه دوم پرویز شریف پور فورووارد بلندقد هنرها موفق بزدن گل اول شد .

هنرها بابدست آوردن این‌گل، تا حدی در اندیشه روش تدافعی و حفظ تنها گل بدست آمده افتاد، ولی همین از دست دادن میل‌بحمله موجب بثمر رسیدن گل مساوی برای حقوق با شوت پرویز کوزه کنانی گردید .

مساوی شدن نتیجه مسابقه در اواسط وقت دوم ، تا حدی موجب خشونت بازی از طرف هر دو تیم گردید ، چون بسختی در تلاش زدن گل پیروزی بودند ! لیکن خشونت حقوقیها بقدری بود که ارشد برازنده داور مسابقه مجبور شد در اواخر وقت دوم‌بدنبال‌جنجال بسیار ،پرویز کوزه‌کنانی زننده تنها گل حقوق را از مسابقه‌اخراج چیز در دیدار هنرها- حقوق بود. رفت.

چون‌باوجودیکه‌تاپایان وقت‌درگیری بسیاری بین‌مدافعین‌هنرهاومهاجمین حقوق روی داد که حتی‌موجب‌آسیب دیدن حمید میرخانی کاپیتن هنرها گردید ، ولی مسابقه «۱-۲» بسود هنرها پایان پذیرفت . و هنرها که با باخت «۰-۱» به علوم ،موقعیتش برای راه یافتن به فینال تا حدی بخطر افتاده بود ، سرانجام بفینال نمایند .

با پایان وقت دوم و مساوی‌بودن نتیجه مسابقه «۱-۱» ،در دو وقت پانزده دقیقه اضافی ، بار دیگراین دو تیم مقابل هم قرار گرفتند و پرویز سپانلو مهاجم سریع هنرها در وقت اول با شوتی سنگین گل پیروزی را بثمر رسانید . گل سپانلو ، گلی بود که پایان همه

با پایان یافتن دیدار هنرها - حقوق ، دور مقدماتی‌مسابقات‌فوتبال قهرمانی دانشگاه پایان یافت وتیم هنرهای زیبا بعنوان چهارمین تیم پیدا کرد ، در حالیکه قبل ازهنر فینالیست بدور نهائی مسابقات راه ها، علوم تربیتی و علوم نیزباکسب عنوان قهرمانی مسابقات مقدماتی بفینال راه یافته بودند .

تیم علوم تربیتی با چهار دیدارو چهار پیروزی در صدر گروه دوم‌قرار گرفت ۱-۳ بردندان‌پزشکی، ۰-۲ بر ادبیات ، ۰-۳ برکشاورزی‌و ۱-۲ در برابر فنی پیروزی های‌این تیم بود .


ارکستر مجلسی تلویزیون‌ملی‌ایران

برهبری : توماس کریستیان داوید

سولیست ها : ایوان‌اورود

ژوزف شیوو

توماس‌کریستیان داوید

برنامه آثاری از : باخ ،کورلی ، بریتن

دوشنبه هفدهم وسه‌شنبه هجدهم آذرماه۱۳۴۸-ساعت ۸ بعدازظهر

دانشکده هنرهای زیبا - دانشگاه تهران

محل فروش بلیط: روابط عمومی تلویزیون ملی ایران خیابان تخت‌جمشید روبروی سفارت آمریکا شماره ۳۶۵ تلفن ۷۵۰۷۵

اداره فرهنگ اطریش خیابان زاهدی -کوچه فردیس شماره ٤ تلفن ٤٤۱۵۹

انجمن فیلارمونیك تهران خیابان ارفع تلفن ٦۷۵۷۷

دانشکده هنرهای زیبا - دانشگاه تهران

بهای بلیط : ۱۰۰ ریال

برای اعضای انجمن فیلارمونیك : ٦۰ریال برای دانشجویان :۳۰ ریال



زبان انگلیسی را در کوتاهترین مدت بیاموزید

با ۲۲۷ لیره در مدت دوازده هفته با غذا اطاق و روزانه پنج ساعت درس بدون محدودیت سن برای شاگردان.این مؤسسه از طرف وزارت آموزش و پرورش برسمیت شناخته شده است . لطفاً با نشانی زیر مکاتبه فرمائید .

Ian Josephs M.A.
The Regency School of English, Ramsgate, Kent, England.



جایزه قهرمان شانس بلیطهای اعانه ملی

هدیه بزرگ روز مادر

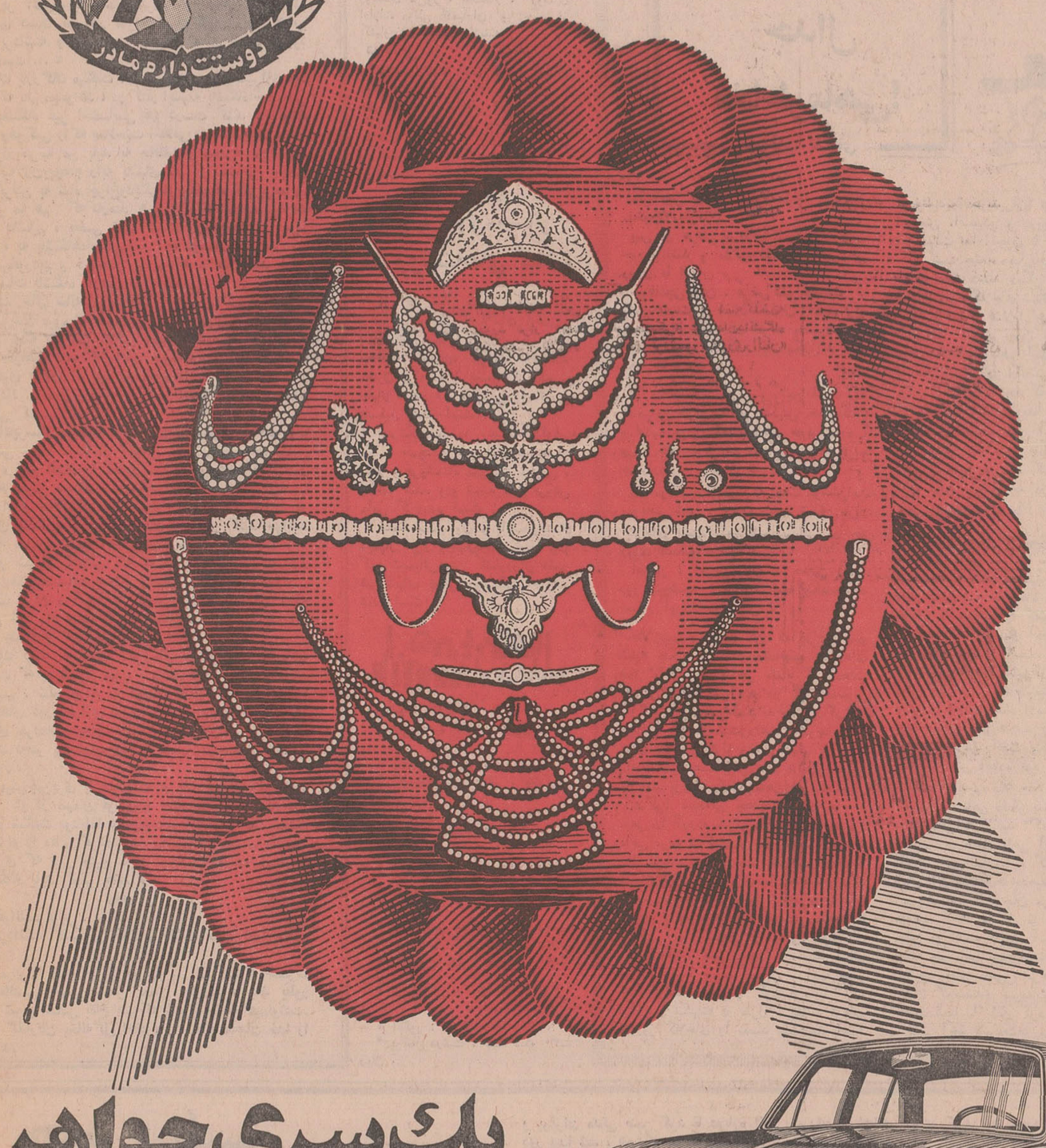

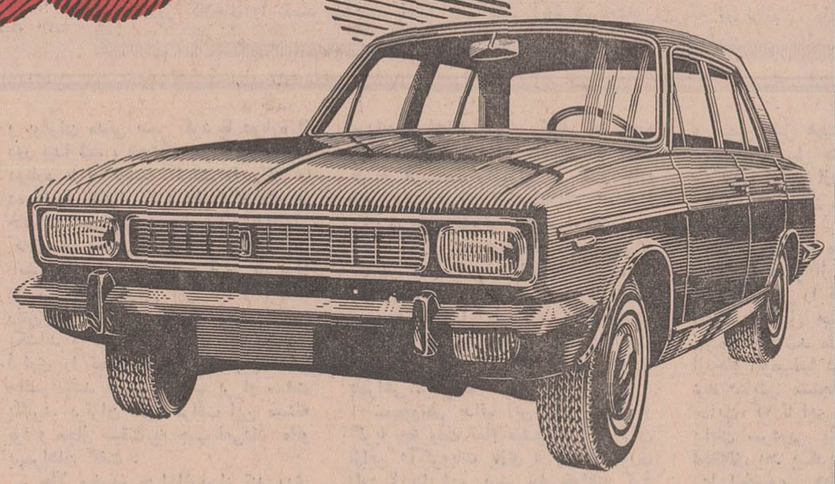

یك سری جواهر

شامل:نیمتاج،سینه‌ریز،دستبند،گوشواره،انگشتری،گردن‌بند، گل‌سینه مزین به صدها قطعه زمرد، برلیان ، الماس ، یاقوت ، فیروزه و هفده رشته مروارید و کمربند طلا

ویکدستگاه پیکان ۴۸

جایزه ممتاز : ۳۰۰ هزار تومان

بنگاه اعانه‌ملی بدینوسیله از آقای باقر مظفریان مدیر جواهری پارتیه - خیابان تخت‌جمشید مقابل سفارت آمریکا - که در انتخاب بهترین نوع جواهر با این بنگاه همکاری کرده است تشکر میکند .


## خبرهای کوتاه

**زوریخ سویس**

فدراسیون بین المللی فوتبال اعلام کرد در صورتی که دو تیم فوتبال اسرائیل و استرالیا در جمع دو دیدار خود نتیجه را مساوی بدست آورند . روز ۱۸ دسامبر در نیوزیلند، دیدار سوم را با یکدیگر برگزار خواهند کرد.

مسابقه بازگشت این دو در روز ۱۳ آذر در سیدنی پایتخت استرالیا انجام‌خواهد شد.

**پورتو پرتقال**

دو تیم ملی فوتبال سویس وپرتقال در یك‌دیدار دوستانه با تیم‌ملی آسکاتلند (۲-۸) براسکاتلند پیروز شد. رومانیها در این دیدار چهار ضربه فی بدست آوردند.

بونیوس آیرس آرژانتین در کادر مسابقات فوتبال قهرمانی باشگاههای کشور های آمریکای جنوبی، تیم دیانت «دولاپلاتا» ازآرژانتین برزیل پیروز شد. مسابقه در وقت اول (۱-۲) بسود اتو- دیانت بود. تها گل سانتوز در دقیقه ۸۱ از روی نقطه (۱-۳) برتیم سانتوز قهرمان ونالتی بثمر رسید .

دیدار فینال با علوم تربیتی فنی بخاطر اشتباهی که دروازه بان این تیم در مهار یك توپ کرد ، با نتیجه «۱-۲» مسابقه را باخت‌و بجدول تیمهای یك خورده‌هارسید! در حالیکه علوم تربیتی با پیروزی بر فنی بمقام قهرمانی این گروه دست یافت .

**رکورد گل برای پزشکی**

تیم پزشکی که با باخت «۰-۳» مقابل فنی ، بی امید بادامه‌مسابقات مجبور بود ، دیدار بعدی خود رابا البهات «۰-۳» برد ، و این پیروزی نشانه ، فرم تازه و دلپذیر این‌تیم بود ، چون در دیدار بعد ، ادبیات را «۰-۷» شکست دادند و تیم دندان‌پزشکی با نتیجه «۰-۸»مقابل پزشکی تسلیم شد .

این دو پیروزی و نتایجی که پزشکی در این دو مسابقه بدست آورد ، در حالیکه یك رکورد گل برای این تیم بوجود آورد ، باعث اشتهای هرچه بیشتر مهاجمین پزشکی در مسابقات بعد گردید . حریف بعدی پزشکی، کشاورزی


قابل توجه سهامداران شرکت سهامی سیمان‌فارس و خوزستان

طبق تصویب هیئت مدیره شرکت مقرر است سی‌وپنج درصد بقیه سهام وصول گردداز صاحبان محترم سهام خواهشمند است سی‌و پنج‌درصد سهام خودرا که قبلا تعهد نموده‌اند درتهران به حساب اینشرکت نزد بانکهای مشروحه زیر :

۱- حساب شماره ۱۰۲۷ بانك اعتبارات صنعتی
۲- حساب شماره ۵۳۳۵ بانك ملی ایران شعبه سعدی
۳- حساب شماره ۱۸۱ بانك بازرگانی ایران شعبه مرکز
٤- حساب شماره ٤۰۳۳ بانك مرکزی ایران
۵- حساب شماره ٤۰۳۹۰ بانك ملی ایران شعبه اسلامبول
٦- حساب شماره ۵٤۳۵ بانك عمران شعبه اسلامبول
۷- حساب شماره ۲۷٦۷ بانك پارس شعبه فردوسی
۸- حساب شماره ۲۲۵۹۷٤ بانك کار شعبه مرکز

و درشیراز بحساب شماره ۲۹۰۱۰ کارخانه سیمان فارس نزد بانك ملی ایران شعبه شیراز باذکر نام صاحب سهم پرداخت فرمایند .

شرکت سهامی سیمان فارس‌و خوزستان
آ- ٦۰۹۲٤



شماره ۲۳۳۵ -٦ر۹ر٤۸

آگهی مناقصه شهرداری مبارکه

شهرداری مبارکه‌بموجب تصویب‌نامه شماره ۲۸۰۷٤-٤ر۹ر٤۸ مقام معظم استانداری اصفهان عملیات مربوط به ساختمان یکباب حمام با ۱٦ دوش عمومی و خصوصی زنانه ومردانه را بمبلغ درحدود یکمیلیون وپانصد هزار ریال باشرایط زیر بمناقصه می گذارد :

۱- شرکت کنندگان درمناقصه باید صلاحیت فنی از دفتر مهندسی استان راداشته باشند .

۲- شرکت کنندگان درمناقصه باید مبلغ ۷۵۰۰۰ ریال اسناد خزانه یارسید آنرا از بانکهای مجاز ضمیمه پیشنهاد خود نمایند .

۳- شرکت کنندگان درمناقصه باید رعایت قانون منع‌مداخله کارمندان دولت رابنمایند .

٤- پیشنهاد دهندگان باید تاآخر وقت اداری روز سه‌شنبه ۲ر۱۰ر٤۸ بدفتر مهندسی استان مراجعه و باپرداخت یکهزار ریال نقشه واسناد مناقصه راخریداری نمایند .

۵- پیشنهاد دهندگان‌باید پیشنهادات خودرا تاساعت ۱۰ صبح روز چهارشنبه ۳ر۱۰ر٤۸ دردو پاکت لاکو مهر شده (الفوب) تحویل دفتر مهندسی استان نموده و رسید دریافت دارند .

٦- پیشنهادات رسیده درساعت ۱۱ صبح‌همانروز (۳ر۱۰ر٤۸) درکمیسیون مناقصه که‌دردفتر مهندسی استان اصفهان تشکیل میگردد بازو قرائت خواهد شد . حضور پیشنهاددهندگان در کمیسیون آزاد است .

۷- شهرداری و دفتر مهندسی‌استان دراردبا قبول‌یك یاکلیه پیشنهادات مختار است و به‌پیشنهاداتیکه‌بعداز موعد مقرر رسیده باشدو همچنین مشروط و یامخدوش و یافاقد اسنادخزانه‌باشد ترتیب‌اثر داده نخواهد شد .

۸- سپرده‌نفردوم وسوم تاانعقاد قرار داد بانفراول درشهرداری باقی‌خواهد ماندو چنانچه نفراول ازتاریخ ابلاغ کتبی شهرداری ظرف‌مدت‌هفت‌روز ازانعقاد قرارداد خودداری نماید سپرده او بنفع شهرداری ضبط و قرارداد بانفر دوم منعقد خواهد شد .

۹- مدت انجام کار ازتاریخ انعقاد قرارداد بمدت چهارماه خواهد بو د.

۱۰- شهرداری میتواند ۲۵٪ بمبلغ قرارداد را اضافه یاکسر نماید .

۱۱- هرگونه هزینه ازقبیل آگهی - مالیات - بیمه و غیره بعهده برنده مناقصه میباشد .

۱۲- پرداخت‌بهای کارهای انجام‌شده درمقابل‌صورت‌وضعیتهائی که بگواهی دفتر مهندسی رسیده باشد قابل پرداخت میباشد .

شهردار مبارکه - صریریان
۲-۱ آ- ٦۰۷۵٤

# برنامه‌های عمران شهری، روستائی و عشایری فارس

## باحضور معاون وزارت آبادانی و مسکن بررسی شد

آقای مجتبائی معاون وزارت آبادانی ومسکن که برای بازدید کار های عمرانی و آبادانی فارس به شیراز آمده بود ، بتهران بازگشت .

معاون وزارت آبادانی و مسکن طی مجتبائی ضمنا از طرحهای عمرانی روستائی «بیدزرد» بازدید نمود و با فعالیتهای شرکت‌سهامی زراعی آریامهر واقع در « شمس‌آباد» تخت جمشید آشنا شد.

هاو دریای آرامش استفاده فارس و همچنین ایستگاه پرواز بندی «حسین‌آباد»وهتل‌هشتاداطاقی شیراز در جاده فرودگاه دیدن کرد .

طبق گزارش خبرنگار ما در شیراز: معاون وزارت آبادانی و اداره مذکور، برنامه های عمرانی مسکن در جلسه‌ایکه در دفترکار شهری ،روستائی وعشایری درسال مدیر کل آبادانی ومسکن تشکیل آینده را مورد بررسی قرار داد .

## دانشجویان تهرانی درساختمان پل «قطور»

قبلا باطلاع خوانندگان عزیز رسید : یکصدوچهل‌تن از دانشجویان سالهای چهارم و پنجم دانشکده فنی دانشگاه تهران باتفاق سرپرستان‌خود باقطار وارد تبریز شدند .

این‌عده باتفاق آقای مهندس چوبینه‌رئیس‌ناحیه راه‌آهن آذربایجان شرقی بمنظور بازدید از عملیات ساختمانی بزرگترین پل‌راه‌آهن که‌در ناحیه «قطور» ایجاد میشود باقطار عازم آن منطقه شدند .

دانشجویان مذکور همچنین از ریل‌گذاری‌خط آهن شرفخانه قطور که راه‌آهن ایران‌را از طریق کشور ترکیه‌به‌راه‌آهن اروپا وصل می‌کند دیدن کردند .

عکس بالا دانشجویان دانشکده فنی تهران‌را هنگام بازدید از عملیات ساختمانی پل «قطور» آذربایجان نشان میدهد .

## ۵ خانه‌انصاف

### درسنندج وملایر افتتاح شد

خانه انصاف روستای « لایـن » باگشایش خانه‌های انصاف روستاهای از توابع بخش کامیاران سنندج مزبور تعداد خانه های انصاف‌ملایر وسیله آقای یدی صدر رئیس‌دادگاه‌ـ به ۲۵ واحد رسید .

های سنندج گشایش یافت .

خبرنگار ما در سنندج گزارش داد :

در مراسم گشایش خانه انصاف روستای مزبور ، بخشدار ، روسای ادارات دولتی کامیاران و جمعی از کشاورزان حضور داشتند .

**درملایر**

هفته گذشته خانه های انصاف روستاهای «کرکان» ، یـونس ، میرآباد و « توخیاز » از توابع ملایر ، طی مراسمی وسیله آقایان: راشدی فرماندار و جاویدی رئیس دادگستری ملایر گشایش یافت .

خبرنگار مادر ملایر گزارش داد :

### ٤ اتحادیه تعاونی روستائی

## در روستاهای گیلان

از آغاز سال جاری تاکنون ،از طرف اداره کل اصلاحات ارضی و تعاون روستائی گیلان، در نقاط مختلف استان، نوزده دستگاه مخزن مواد نفتی نصب گردیده و چهار اتحادیه تعاونی روستائـی تشکیل شده است .

خبرنگار ما در رشت گزارش داد : همچنین طی اینمدت چهار انبار و فروشگاه شرکت تعاونی ، ساخته شده ودو شعبه نفت فروش دایر گردیده است .

ضمنا یکمیلیون و پانصدوهشتاد وچهار هزار وچهارصدو پنجاه‌کیلو کود شیمیائی بین کشاورزان عضو شرکتهای تعاونی روستائی توزیع شده است .

## شهرها و خبرها

### نرخهای اردکان یزد

پرتقال درجه یك : کیلوئی ۳۰ ریال .
* انار : هرکیلو ۱۵ ریال .
* گوجه فرنگی محلی : یك‌کیلو ۵۰ره ریال.
* تخم‌مرغ : هر عدد ۳ر۵۰ ریال.
* خرما : کیلوئی ۱۳ ریال .
* پیاز: هر کیلوئی ۳ر۵۰ ریال .
* حلوارده: یك‌کیلو ٤۵ ریال :

### نرخهای شادگان

* لوبیای‌سبز : کیلوئی ۱۵ ریال.
* خیار سبز : هرکیلو ۱۸ ریال.
* تخم‌مرغ روز : هرعدد ۳ر۵۰ ریال .
* خرمای درجه یك : کیلوئی ٤۰ریال .
* انگور : هرکیلو ۱۵ ریال .
* پرتقال درشت : یك کیلو ۳۰ـ ریال .

## سیمای سحرستانها

از: پورنك (٤۹۲)

# شیراز

## پای صحبت چندنفر شیرازی و یك توریست امریکائی

یك کارمند بانك میگفت : « ... شیراز شهر گل‌و بلبل است ... شیراز خال رخ هفت کشور است ...شیراز مهد شعرو ادب است ... شیراز چنین است ، شیراز چنان است . و بالاخره در شیراز اجاره بهای خانه گران‌است... گران است ... یك اطاق کوچك ، اگر پیدا شود ،در بدترین نقطه شهر ، ماهیانه صد ،الی صدو بیست‌تومان... آپارتمان که دیگر جای خود دارد ، ارزانش ماهیانه چهار صدتومان و گرانش ، سربه هزار و پانصد تومان هم می گذارد ... »

یك جوان دیپلمه میگفت : « ... کار ... اینجا کار کم است ، من یك توربین عظیم هستم ، پراز انرژی ... بمن کار بدهید ... کاری سخت‌که مراراضی کند... »

یك معلم میگفت :« ... توی این شهر یك توالت عمومی نیست !! واگر مردم ، خودشان اهل ذوق‌وعاشق زیبائی نبودند ، میدیدید که چه شهری داشتیم .

گاهی با خودم فکر میکنم که شهرداری شیرازچقدر باید از خداوند سپاسگزار باشد که این شهر را در موقعیتی قرار داده‌است که در آسمانش یك ذره خاك‌دیده نمیشود . اما این امر نباید سبب شود که شهرداری‌بی‌خیال بماند و شهر ما ، از داشتن توالت های عمومی‌محروم باشد ... »

یك‌طبیب میگفت : « ... نمیدانم چرا هیچکس باین فکر نمی افتد که چندتاپارکینك در چند نقطه شهر احداث نماید . در شیراز حتی یك محوطه پارکینك نداریم‌شبها، هرکس بامید خدا اتومبیلش را کنار خیابان میگذارد و با دلی پر آشوب به بستر میرود .چه مانعی دارد اگر شهرداری دست به کار شود، هم‌یك گام‌در راه آبادانی شیراز برداشته و هم منبع درآمدی برای دولت بوجود آورده است ... »

یك بازرگان میگفت : « ... بعنوان یك شیرازی‌باید بگویم که دلم میخواهد ، در کنار اینهمه باشگاه‌اختصاصی چندتا باشگاه غیر اختصاصی هم درست کنند . آنوقت بیایند وهرکس راکه صلاحیت اخلاقی دارد بپذیرند .اخر چند هزار مرتبه من باید به حافظیه و سعدیه بروم چند صد مرتبه زن‌وبچه‌ام رابه باغهای شیراز بکشانم وچقدر آنها رابرفتن به شاه چراغ‌ودیگر تفرجگاه ها تشویق‌نمایم. اما اگر ما هم که کارمند هیچ وزارتخانه‌ای‌نیستیم یك باشگاه داشتیم ، بعضی شبها دست زن‌وبچه‌مان را می‌گرفتیم ، به باشگاهمان میرفتیم ، با دوستان گپی‌میزدیم، شامی میخوردیم و خوشحال بودیم که ما هم مانند خیلی از موسسات باشگاه داریم ... »

یك خانم خانه‌دار میگفت : « ... اگر در شیراز برای خریدن میوه به میوه‌فروشی رفتید، از قیمت سئوال نکنید ، بلکه بگوئید :پولش مهم نیست میوه خوب‌بیاور. آنوقت خواهید دید که آقای میوه فروش از عالم غیب (از پستوی دکان !) بهترین میوه را در اختیارتان قرار خواهد داد . راستی وظیفه چه کسی است که باین مشکل رسیدگی کند... ؟».

یك‌پرستار میگفت : « ... وقتی شیراز صاحب آب لوله‌کشی شد ، مردم از آنجائی که‌فوق‌العاده حق‌شناس هستند ، این اقدام را آنقدر ستایش نمودند که زعمای شیراز فراموش نمودند ، دستگاه تصفیه‌آب را کامل‌نصب کنند !!. و حالا اگر یك لیوان آب را نیم ساعت در گوشه‌ای بگذارید و از آشامیدن صرفنظر کنید خواهید دید که مقداری «گچ» در لیوان رسوب کرده‌است .

در شیراز آنهائی که دستشان بدهانشان میرسد دستگاه های تصفیه‌خریده‌اند وآب‌را بدون گچ‌میخورند . اما اغلب مردم ، آب‌را با گچ‌می نوشند و برای آنکه بلا بدل خود راه نداده باشند میگویند : بالاخره بدن‌آدم بروزی چندگرم گچ احتیاج دارد !»

یك دختر توریست آمریکائی میگوید: « ...مرتبه دوم است که به شیراز میایم . عاشق بازار وکیل وخیابان زند هستم . شاه چراغ را دوست دارم . تخت‌جمشیدمرا به رویاهای دورو درازی می‌برد که در ورای آن زندگی افسانه‌ای مردمان دوران باستان قرار دارد . خیلی دلم میخواهد دختر پولداری بودم و مدتها در شیراز زندگی میکردم .

میس‌جین‌پری با صمیمیت در باره شیراز اظهارنظر میکرد .او از مهمان نوازی و رفتار دوستانه مردم این شهر در شگفت بود اما دیدن‌چندنفر گدا در خاك سعدی و حافظ او را متاثر کرده بود . راستی آیا تعصب مانسبت به شهری که این چنین مورد توجه «توریست» است از یك بیگانه باید کمتر باشد ؟

***

خواننده عزیز .

فرداشب گفتگوئی خواهیم داشت تحت عنوان«نذرو نیاز » .

سری به شاه چراغ میزنیم ... از آستانه حضرت سیدعلاءالدین حسین سخن بمیان میاوریم و بعد بطور خلاصه شرح اسامی بقاع متبرکه شیراز را خواهیم‌نوشت.

تا اگر گذارتان بخانه‌گل افتاد ، راه خانه محبان خدا را نیز بدانید.

## نتایج مسابقات والیبال

## آموزشگاههای دخترانه شمیران

مسابقات والیبال آموزشگاههای دخترانه شمیران که از چندی‌پیش آغاز شده بود خاتمه یافت و نتایج زیر بدست آمد:

* در دوره اول:

تیم دبیرستان بهمن با تیم دبیرستان «چهارم آبان» برنده .

دبیرستان «کیهاندخت » با دبیرستان «علی اصغر شمیم» برنده کیهاندخت .

دبیرستان ابوعلی سینا با دبیرستان ششم بهمن مسابقه دادو باخت .

دبیرستان « نخشب» بادبیرستان «حکیم الملك» برنده «نخشب »

* در دوره دوم :

دبیرستان کیهاندخت‌بادبیرستان نخشب، برنده نخشب .

دبیرستان ششم بهمن‌بادبیرستان «بهمن» برنده ششم بهمن .

# انفجار «کپسول گاز»

## ۱۲ اطاق را با کلیه لوازم زندگی بکام‌آتش کشید

**بعلت‌انفجاریکه براثر ترکیدن انفجاری که بر اثر ترکیدن کپسول گاز در یکی از خانه های محله (اصفهانی) ساری**

**رویداد چهاردستگاه‌ساختمان یکی پس از دیگری‌دستخوش حریق گردید و متجاوز از ۱۲ اطاق با کلیه اثاثه‌ولوازم زندگی بکام‌شعله‌های‌سرکش آتش کشیده شد .**

خبرنگار ما درساری که لحظه‌ای پس از وقوع آتش سوزی در محل حاضر شده بود گزارش داد :

در اولین دقایق آتش سوزی ، ارتفاع شعله‌های سرکش آتش تا چند متر به آسمان زبانه می‌کشید و عده‌ای از ساکنان محل ازترس سرایت آتش سوزی اقدام‌به‌تخلیه منازل خود کردند .

جریان آتش سوزی باطلاع فرماندار ساری نیز رسانده شد و چند دقیقه بعد آقای فرماندار باتفاق‌قائم‌مقام‌شهربانیهای‌مازندران وشهردار ساری در محل واقعه حاضر شد و برای اطفاء حریق دستوراتی بمامورین مربوطه داد.

خبرنگار ما افزود : با فعالیت ماموران آتش نشانی شهرداری، و ماموران شهربانی و کمك‌عده‌ای از ساکنان محل سرانجام آتش پس از سه ساعت تلاش‌مهارگردید و ازسرایت آن به سایر نقاط جلوگیری شد .

صاحبان منازل حریق زده‌عبارتند از آقایان حاجی معبودی ، حاج منافی ، والاتبار و جعفری .

بقرار اطلاع علت آتش سوزی ترکیدن کپسول گاز درآشپزخانه منزل آقای حاج معبودی بوده‌است فعلا جریان تحت رسیدگی‌است و هنوز میزان خسارات وارده اعلام نشده است .

## انبار شهر سنتها

## نقشه جامع شهر نی ریز

### به تصویب انجمن شهر رسید

نقشه جامع شهرنی‌ریز فارس که وسیله مهندسین دفتر فنی استانداری فارس تهیه شده‌است ، به شهرداری نی‌ریز تحویل‌گردیدو بتصویب انجمن شهر رسید.

در نقشه جامع‌شهر نی‌ریز که وضع‌شهر تا۲۵ سال آینده پیش بینی شده خیابان های متعددی منظور گردیده است.

آقای دانشی شهردار نی‌ریز به خبرنگار ما دراین شهر اظهار داشت : ازاین پس شهرداری سعی خواهدکرد، برای ساختمان هائی که در مسیر خیابان های جدید قرار میگیرند ، پروانه ساختمانی‌صادر نکند.

## ۱۸۲ میلیون ریال وام

### برای ۱۵ هزار کشاورز آذربایجانی

یکصد و هشتاد ودومیلیون ریال‌وام دراختیار ده‌هزار وپانصدو سی‌کشاورز آذربایجان‌قرارگرفت. این وامها بمنظور تهیه وسایل کشاورزی دامی واحداث باغها و توسعه امور زراعی طی هفت ماهه اول سال جاری از طرف شعب‌بانك کشاورزی آذربایجان غربی دراختیار کشاورزان این استان گذاشته شده است .

همچنین ظرف آبانماه‌گذشته، یکهزار وچهارصد ونودودو کشاورز مبلغ بیست و هشت میلیون ریال، از شعب بانك مذکور در شهرستانهای : رضائیه ، خوی ، شاهپور، ماکو ، نقده ، مهاباد ، میاندوآب و بوکان وام‌گرفته‌اند .

## دو میلیون ریال اعتبار

### برای ساختمان مهد کودك و آبادانی گنبدکاوس

برای اجرای طرحهای عمرانی و آبادانی گنبدکاوس مبلغ یك میلیون ریال اعتبار از طرف استانداری مازندران اختصاص یافت .

خبرنگار ما در گنبدکاوس گزارش داد : همچنین از طرف آقای مهندس شیبانی استاندار مازندران مبلغ یك میلیون ریال نیز جهت شروع ساختمان مهدکودك گنبدکاوس اهداء گردید.

## از دندانپزشك خبری نیست

در «نی‌ریز » فارس اگر کسی دندانش درد گرفت ، دو راه را میتواند انتخاب کند یکی اینکه ، دندانش رابدست «کلبتین»دندان‌کشهای‌قدیمی بسپارد و از خیر سایر دندانها نیز بگذرد ! و دیگر اینکه هزینهٔ فراوانی را متحمل‌گردد و راهی شیراز شود ، قرار بود چند ماه پیش یك دندانپزشك باین شهرستان بفرستند ، حکم انتقال این دندانپزشك نیز بپهبداری نی‌ریز رسیده‌ولی از خودش خبری نیست! عده‌ای از اهالی نی‌ریز که بدفتر نمایندگی روزنامه اطلاعات مراجعه کرده بودند پس‌ازاظهار مطالب بالا تقاضا کردند ، هرچه زودتر نسبت باعزام یك‌نفر دندانپزشك به‌نی‌ریز اقدام شود .

## تاکسی مشکل روز ساری

کمبود تاکسی در ساری مشکلاتی برای مردم این شهرستان مخصوصا کارمندان ادارات و دانش‌آموزان مدارس ایجاد کرده است وبافرارسیدن فصل زمستان این کمبود بیش از پیش موجب ناراحتی اهالی میشود تاکنون برای رفع این مشکل اقدامی بعمل نیامده است زیرا مسئولین شهرداری آن را از وظایف‌ادارهٔ راهنمائی و رانندگی میدانند و ادارهٔ راهنمائی و رانندگی نیز ، حل این مسئله را به مسئولین شهرداری حواله می‌کند و مردم ساری هم بلاتکلیف مانده‌اند !

بهتر است مسئولین مربوطه باکمك هم این مشکل را از میان بردارند تا با آغاز فصل زمستان باز هم کمبود تاکسی مردم را ناراحت نکند .

مطالب بالا را عده‌ای از اهالی ساری در دفترنمایندگی روزنامه اطلاعات عنوان کردند.

## وزیر آموزش و پرورش مقدونیه در اصفهان

## از آثار تاریخی این شهر بازدید کرد

آقای «ترموچکرسکی » وزیر آموزش و پرورش مقدونیه که‌به دعوت وزارت آموزش و پرورش ، به‌ایران سفر کرده است باهواپیما، وارد اصفهان شدو در فرودگاه ، مورد استقبال آقای ذکائی‌مدیرکل آموزش و پرورش اصفهان و گروهی از فرهنگیان قرار گرفت .

وزیر آموزش و پرورش مقدونیه پس‌از ملاقات باآقای سام استاندار اصفهان ، قسمت های مختلف هنرستان صنعتی و انستیتو تکنولوژی اصفهان را مورد بازدید قرار داد.

گزارش خبرنگار ما در اصفهان حاکیست: آقای «ترموچکرسکی» طی اقامت خود در اصفهان ، از آثار باستانی و ابنیه تاریخی این‌شهر دیدن کرد .

وزیر آموزش و پرورش مقدونیه ، برای بازدید آثار تاریخی فارس اصفهان رابصوب شیراز ترك‌گفت.

## ساختمان اداره پست و تلگراف

### «اسدآباد» همدان درشرف اتمام است

کار های ساختمانی ساختمان جدید اداره پست و تلگراف وتلفن اسدآباد همدان که از چندی پیش آغاز شده ، بسرعت پیش میرود.

خبرنگار ما در اسد آباد گزارش داد: ساختمان اداره پست و تلگراف و تلفن اسدآباد ، بدستورآقای مهندس ستوده وزیرپست‌و تلگراف و تلفن ، در بازدیدی که اخیرا ازاین منطقه بعمل آوردصورت گرفت و بزودی آماده بهره‌برداری میشود .

عکس بالا قسمتی از نمای ساختمان اداره پست و تلگراف وتلفن «اسدآباد »همدان راکه در دست ساختمان است نشان میدهد.

## نمایندگی فرهنك و هنر

## درمهرآباد دایر شد

برای توسعه و گسترش فرهنك وهنر در آذربایجان غربی، در شهرستان مهاباد نمایندگی اداره فرهنك و هنر دایر شد .

خبرنگار مادر رضائیه گزارش داد: نمایندگی مذکور از این‌پس کار های مربوط به اداره‌فرهنك‌و هنر شهرستان مهاباد را انجام خواهد داد .

## پارك جنگلی

### درشوشتر ایجاد میگردد

بهمین منظور آقای هوشنك‌حافظی کارشناس امور فضای سبز دفتر مهندسی استان خوزستان وارد شوشتر شد .

آقای حافظی پس از ورود به شوشتر باتفاق آقای رحمانی،شهردار این شهر از زمینی که در انتهای بلوار شوشتر واقع شده استدیدن کرد . قرار است پس از تسطیح‌این زمین ، یك پارك جنگلی در محل مذکور ایجاد گردد .

## تشکیل کلاس «خوشنویسی» دررشت

روز دوشنبه (فردا) ، ازطرف اداره کل فرهنك وهنر گیلان‌کلاس «خوشنویسی » در رشت دایر میشود.

علاقمندان میتوانند ، برای ثبت‌نام دراین کلاس ، به اداره کل فرهنك وهنر گیلان مراجعه نمایند.

خبرنگار ما در رشت گزارش‌داد : بقرار اطلاع، چنانچه این کلاس مورد استقبال عمومی قرار گیرد، در رشت نیزمانند تبریز ، هنرستان خوشنویسی تاسیس خواهدشد.

## جدال بخاطر ماهی!

سوغات کلاچای

سوغاتچی جان . سلام علیك . پرتقال میخوری بفرما !

پس از عرض پرتقال :امیدوارم حالت خوب باشد و ملالی نداشته باشی جز دوری ما !

سوغاتچی جان . عرض کنم خدمتت که کلاچای شهری است آنطرف رامسر !که چون کنار دریا قرار گرفته بعضی‌موقع‌ها خیس میشود ! که باید بگذارند توی آفتاب‌تا خشك بشود !

از مشخصات این شهر این است که آدمهای خوبی دارد (یکیش خودبنده!) و علاوه بر اینکه آدم‌های خوبی دارد ، پرتقال‌های خوبی هم دارد و برنج خوب هم دارد که می‌توان خورد !

اما موضوع اصلی که باعث نوشتن‌این سوغات شد ، وجود پنج شنبه بازار کلاچای است که حتما میدانی در چه روزی تشکیل میشود !

آفرین ! آفرین! درست حدس زدی! روز پنج‌شنبه ! جایزه شما یکدستگاه سماور ایران دولوکس !

حالا ببین و تماشا کن که در روز پنج شنبه چکار می‌کنند.درتمام‌پنج شنبه‌های سال ، از اول تاآخر ،تمام کسبه‌دهات دور و نزدیك می‌آیند در کلاچای‌سوپر مارکت درست می‌کنند به چه بزرگی!

یکهو کلاچای میشود عینهو کوچه برلن منتها بدون زیگولو و مینی ژوپ !

اتفاقا چند هفته پیش بنده از این سوپر مارکت بزرك یکعدد ماهی خریدم باین گندگی! نمیدانی چقدر سکسی بود ! ماهی را آوردم منزل مادرم گفت چـرا ماهی مرده ؟ گفتم از بس عصه خورده ! از قضای روزگار در همانشب چند تا مهمان از تهران برای ما رسیده بودکه بمحض دیدن ماهی بلند شدند ما را ماچ کردند و به ما تبریك گفتند ! ماهم که دیدیم آنها اینقدر از ماهی خوششان آمده گفتیم پس ماهی ! بسته بندی می‌کنیم شما ببرید تهران . آنها هم‌از خدا خواسته ماهی را گرفتند و با آنکه قرار بود یکهفته در منزل ما بمانند فردای آن‌روز کلاچای را بقصد سزی‌پلو ماهی!

(ببخشید بقصد تهران) ترك گفتند ..ولی افسوس .افسوس و دریغ که‌دست اجل بما مهلت نداد. چون تا آمدیم نفسی‌تازه کنیم شب جمعه دیگر فرا رسید ویکهو دیدیم یك دسته دیگر از آشنایان از تهران وارد کلاچای شدندو گفتند سلام! گفتیم علیك سلام! چه عجب از این طرف‌ها؟! گفتند چون به فلانی‌و فلانی ماهی داده‌اید ماهم آمده‌ایم سهمیه‌مان را بگیریم برویم !گفتیم بابا ماهی کجا بود ؟ گفتند همانجا که آن هفته گیر آوردید به آنها دادید!

آقا یکی مابگو یکی آنها بگو ،نزدیك بود بخاطر یك ماهی ناقابل میان‌دوفامیل کدورت پیدا شود . گفتیم خیلی خوب الان تلفن میکنیم به دریا میگوئیم یك ماهی زود بیاید اینجا !

در همین حیص و بیص وامیل‌هائی که هفتهٔ قبل ماهی به آنها سوغات داده‌بودیم سراسیمه آمدند به سر وقت ما که ای فلان فلان شده‌ها! حالا دیگر سك‌ماهی بخورد ما میدهید ؟! گفتیم بابا سك‌ماهی کجا بود . ماهی مثل آدم! داده‌ایم به‌شما این جای تشکر است ؟گفتند نه خیر سك ماهی بود !گفتیم از کجا فهمیدید. یکی گفت وقتی انداختیمش توی ماهی‌تابه دمش را تکان میداد !دیگری گفت وقتی توی روغن نباتی‌ها سرخ میشد واق‌واق میکرد. سومی گفت یکی از سگهای محله دنبالش افتاده بود !

القصه گفتیم حالا چکار باید بکنیم ؟ گفتند یك ماهی دیگر بما بدهید تا تلافی سك ماهی در بیاید !گفتیم ماهی دیگر نداریم. از همان ماهی آن هفته داریم . گفتند عیبی ندارد. ما گذشت می‌کنیم‌از همان آن هفته‌ای‌ها بدهید !

می‌بینی سوغاتچی‌جان مردم‌چقدر مردرند هستند . حالا مشکل ما دو تا شده بود. یعنی دو دسته فامیل آمده بودند هردو دسته هم ماهی میخواستند گفتیم حالا نمیشود بجای ماهی ، مرغی ، بوقلمونی ، گاوی گوسفندی ببرید و رضایت‌بدهید؟ گفتند شما را کفن کردیم نمیشه!

گفتم آخه لامروت‌ها من که نمی‌توانم خودم را ماهی کنم برای شما ! تلفن‌دریا هم‌اتصالی پیدا کرده هرچه تلفن میکنم یك دوجین ماهی بیاید، خبری نمیشود . آخر من چه خاکی‌بسر کنم؟ گفتند خاك «رس»!

گفتم شما که کارد به استخوان من رساندید. گفتند تاکارد به استخوان‌ماهی نرسانیم دست‌بردار نیستیم.

گفتم شما که پدر مرا درآوردید .

گفتند تاپدر بزرگت را هم در نیاوریم از اینجا نمی‌رویم !

چه دردسرت بدهم سوغاتچی جان .دیدم اینطوری نمیشود . باید سیاست بخرج داد. لذا روکردم به هر دو دسته‌ای که از تهران آمده بودند و گفتم ایهاالناس . مایکدانه ماهی بیشتر نداریم ، شماباهم توافق کنید که ماهی را به کی بدهیم!

این را که گفتم مهمانان دوگانه به مصداق مهمان مهمان را نمی‌تواند ببیند. صاحب خانه جفتشان را بریدیدندبهم وحالا دعوا نکن کی دعوا بکن .

یکهو دیدم انبرو خاك انداز و دسته جاروست‌که میرود بالا . میاید پائین و ناله‌های آخ‌و اوخ است که در فضا پخش میشود. و نتیجه باینجا ختم شد که ما علاوه بر اینکه باید میرفتیم ماهی تهیه میکردیم . لازم بود یك آمبولانس هم تهیه کنیم و مجروحین‌و مصدومین حادثه رابه رشت برسانیم .

بمبارکی و میمنت الان تمام اعضای‌هر دو دسته فامیل ، در رشت توی بیمارستان عین مجسمه گچی‌خوابیده‌اند (یعنی همه جایشان را گچ گرفته‌اند). بنده هم هر روز راه می‌افتم میروم رشت از آنها عیادت می‌کنم برمیگردم .

البته این عیادت یك حکمت هم دارد، وآن اینکه چون میترسم مهمانان عزیز بمحض بهبودی دوباره بیایند یقهٔ بنده رابگیرند و ماهی بخواهند ، لذا مترصد هستم بمحض اینکه حال انها بهتر شد، اسباب واثاثیه را جمع کنم و بروم بیك شهر و دیار دیگر تا از دست این مردم پرتوقع راحت شوم .

سوغاتچی ـقربون دستت . اگه برگشتی یادت نره‌یك ماهی واسه من بیاری !

## پلیس در صحنه

ـ۷۰ـ

انفجار هیج بمبی در کلانتری سنت‌ـ مارگریت باندازه شنیدن خبر سرقت اتومبیل فراری واندەولد صدانمی‌کرد ، جیپ و سرنشینانش هنوز بیش از سه کیلو متر از سنت مارگریت دورنشده‌بود که از دور چشمشان به اتومبیل فراری افتاد که در جاده مشغول «ویراژ» است و لاینقطع فرمان را بچپ و راست می‌گرداند . «برتران» تصور میکرد که‌ممکن است مانواز پشت سر برای توقف‌اتومبیل تیرانداز ، کند لذا بنای چپ و راست رفتن را گذاشت . اما وقتی مطمئن شد که او تیراندازی نخواهد کرد براه خویش ادامه داد .

«مانو»سعی کرد از او جلو بیفتد و راه را برسارق ببندد . پدال گاز را تا ته فشار داد و جیپ را با حداکثر سرعت بحرکت در آورد . برتران که از آئینه اتومبیل مراقب مانو بود ازسرعت فراری کاست و صبر کرد تا اتومبیل جیپ باو نزدیك شود .همینکه جیپ باونزدیك‌شد، با دست به مانو سلامی داد و بسرعت از او فاصله گرفت .. مانو فریاد زد :

ـ کوزس ، کوزس ، خودش است !

ولی جیپ او باسه سرنشین درمقابل اتومبیل فراری که ۲۵۰ کیلومتر درساعت سرعت دارد چه میتوانست بکند ؟ درسر پیچ جاده جیپ از نظر ناپدید شد و برتران مدتی صبر کرد تا دوباره از دور پیدا شد . همینکه بنزدیکی‌اورسید، دوباره با او فاصله گرفت واین‌کار را ده ها بار تکرار کرد بطوریکه مانو از خشم و عصبانیت دیوانه شده بود ولی کاری از دستش ساخته نبود .

سرانجام مانو به نقشه برتران پی بردو دانست منظور او از این تند و آهسته رفتن ها اینستکه او را بدنبال خود بکشاند و مجبورش کند که اتومبیل فراری را تعقیب نماید اما بهیچ قیمتی حاضرنمیشد اتومبیل جیپ بر او سبقت بگیرد. برتران دقیقا مراقب این مسئله بود و مجال سبقت به جیپ نمی‌داد مانو بهمراهان گفت :

ـ حالا میفهمم چرا اتومبیل تند روی واندەولدرا انتخاب کرده‌است. هراتومبیل دیگری بود ، من تابحال آنرا گرفته بودم.

هر دو اتومبیل جاده اسفالته اصلی را شیار میکردند و همچنان براه خود ادامه میدادند ، مانو در همین لحظه چشمش به اتومبیلی بافرستنده رادیوئی افتاد که در کنار جاده توقف کرده و به پلیس راه تعلق داشت . مانو هنگام عبور از مقابل آن با چند کلمه کوتاه و مختصر باو دستور داد :

ـ آماده باشید ، جاده را مسدود کنید، مسلسلهای سبك را در هر چهار طرف میزان و نشانه گیری کنید .با وجود این مانو صلاح درآن دانست که نه از طریق فرستنده رادیوئی در کنار جاده ونه از هیچ طریقی از همکارانش استمداد نکند ، چه برای او بسادگی‌امکان‌داشت که با اعلام یك جمله‌درفرستنده‌اتومبیلی که در کنار جاده ایستاده بود ،به‌پستهای سر راه آماده باش دهد و در یك چشم بهمزدن اتومبیل «فراری» را با راننده دستگیر کنند.ولی بدلائلی صلاح‌ندانست و به بواوروزولیوس که در جیپ او را همراهی میکردند گفت :

ـ میخواهم بدانم این بازی موش و گربه چه وقت تمام میشود ؟ آیابرتران ازاین «آکروبات بازی » چه منظوری دارد ؟ بنابراین بینم چه خواهد کرد و عاقبت بکجا خواهدرسید ؟

دوباره ارتفاعات «ماندلیو» را در پیش گرفت. اینجا در پائین تپه که هنوز سربالائی شروع نشده ، پست‌راهداری وجود داشت که برتران مجبور بودبرای انجام تشریفات عبور ازآن پست دست‌کم دوسه دقیقه‌وقت صرف کند ومعطل‌بشود. مانوبر این نکته واقف بود و لذابرسرعت خود افزوده و یقین داشت در آنجا به «برتران» ملحق خواهد شد .

برتران نیز از وجود این پست اطلاع داشت ولی نمی‌دانست که انجام تشریفات آن بیش‌از دو سه دقیقه طول میکشد .

و بهمین دلیل همیشه در جلوی این‌پست چندین اتومبیل بنوبت صف کشیده‌اند و گاهی اوقات ازدحام اتومبیلهاچنانست که عبور از آن مستلزم یکربع صرف وقت است.

مانو در دل دعا میکرد که مقابل پست راهداری مملو از اتومبیل باشد تا به آسانی شکار را بچنگ آورد . بمحض اینکه اتومبیل جیپ از قسمت گودی جاده خارج شد مانو چشمش از دور به ازدحام اتومبیلها در همان نقطه افتاد و دید دعایش مستجاب شده و عدالت و جنایت که تا این لحظه در دشت و در بیابان سردربی یکدیگر نهاده بودندبانك لحظه‌ای بعد بیکدیگر خواهند رسید !

علی‌الخصوص هنگامیکه مانو اتومبیل فراری را دید که هنوز به‌پست راهداری نرسیده و تا چند ثانیه دیگر مجبور به توقف خواهد شد نفس راحتی کشید و بهمراهانش گفت:

ـ بازی موش و گربه تمام شد . ماهی بتور افتاد .

هنوز کلمه‌آخر کاملا از دهانش خارج نشده بود که باکمال حیرت دید«فراری» بی‌آنکه پشت سایر اتومبیلها توقف‌کند، بمحض نزدیك شدن به اتومبیلها ، از طرف راست جاده به طرف چپ جاده بپیچد و تا دم تیری که میان جاده انداخته بودند رسید و بی‌آنکه به چراغ قرمز اعتنا کند اتومبیل را محکم به تیر جاده زد و تیر را بسوئی پرتاب نمود و براه خود بسوی «کان» ادامه داد .

مانو فریاد زد :

ـ عجب آدم بی‌کله‌ای !

او نیز بدنبال فراری بدست چپ جاده رفت و دانند برتران بدون اعتنا به چراغ قرمز براه خود ادامه داد .

کم‌کم به کان نزدیك میشدند،«فراری» با حفظ فاصله بطوریکه سعی داشت از شعاع دید جیپ خارج نشود درحرکت بود . از دور دیوارهای قصر سوپرکان و درختان سرسبفلك کشیده‌پارك‌آن‌نمایان گردید . برتران جاده اصلی را ترك گفت و بطرف جاده اختصاصی قصر چند بواور وقتی دید برتران جاده اختصاصی قصر را در پیش گرفته است به مانو گفت :

ـ رئیس مثل اینکه امروز درقصردعوت داریم . خوب . بد نشد . من تابحال عمارت داخل این قصر را ندیده بودم . لابد امروز ناهار انتظارمان را در قصر میکشند . شکمی از عزا در خواهیم آورد .

ـ «بواور» فکر وذکر تو فقط شکم است ؟ میخواهم بدانم این پسره چه نقشه‌ای در سر دارد‌وچرا مارابآکروبات بازیهای مخصوص خودش‌باینجا کشانیده است ؟

بازرس ژولیوس پرسید :

ـ رئیس ، فکر می‌کنید دامی برای ما تهیه کرده‌اند و او خودرا گرم نوك قلاب کرده تا ماهیهای‌درشت را با قلاب بگیرد ؟

ـ کدام احمقی حاضر میشود برای سه افسرپلیس دام پهن کند ؟

دراین موقع اتومبیل فراری جلوی در آهنی باغ رسیده بود ، با وجودیکه در باز بود برتران اتومبیل را مقابل در ورودی نگاهداشت تا اولا مانع ورود اتومبیل پلیس بدرون باغ گردد و ثانیا کنجکاوی مستخدمین را تحریك نکند .

او با خود حساب میکرد که اگر با اتومبیل فراری ارباب که آنرا «تاکسی» میامید ، داخل شود ، تمام مستخدمین قصر اتومبیل را خواهند شناخت و طبعا او قادر نخواهد بود بی‌آنکه کسی او را ببیند داخل باغ شود . ماشین چمن زنی کار میکرد و باغبانی مشغول چمن زدن بود و برتران با استفاده از صدای ماشین که صدای پای‌اورادربرخورد خورد باریگهای کف باغ ، محو میکرداز جلوی باغبان بی‌آنکه سربلند کند «روزبخیر»ی گفت وبرتران جوابی‌باوداد.اوبعنوان یك‌ارباب رجوع ساده جلب توجه و دقت‌مستخدمین را میکرد .

# ورود اعلیحضرت همایونی به یزد ونائین

## چهل سال قبل درچنین روز

یزد ـ قبل ازظهر روسای ادارات دولتی . علماء و تجار و اعیان ووجوه طبقات اصناف و جمعیت زیادی از اهالی شهر و شاگردان مدارس برای استقبال و عرض خیر مقدم موکب همایونی تا بیرون شهر وحتی دو فرسخی رفته بودند و در آنجا چادرـ هائی مخصوص پذیرائی قبلا تهیه‌شده بود .

اعلیحضرت همایونی باتفاق‌ملتزمین رکاب مقارن ظهر به یزد ورود فرمودند و شب را در یزد اقامت کردند .

ساعت ۷ صبح از یزد بطرف نائین حرکت فرمودند ناهار را در عقدا صرف فرموده و شب درنائین توقف خواهند فرمود .

### برچیدن‌طاق نصرت ها

در اصفهان از طرف طبقات مختلفه تزئیناتی بمناسبت ورود اعلیحضرت همایونی شروع شده بود و با وجود ابلاغ های اکید دایر به منع تزئینات معهذا در نقاط مختلفه شهر آئین‌ـ بندی کرده‌بودند و در این دو روز اخیر رسما اعلام و قدغن شد که از هرگونه تزئینات خودداری شود و فقط به بر افراشتن بیرق ایران اکتفا گردد .

در مسافرتی که آقای حکمران اصفهان به جورت که محل ناهارگاه اعلیحضرت معین شده رفته‌بودچندین طاق نصرتی که از طرف اهالی‌جورت وسایر قراء برای موقع ورود موکب همایونی بسته شده بود برچیده و فقط به نصب بیرق سه رنگ اکتفا شده است .

### تشریف فرمائی بکاشان

اعلیحضرت همایونی پس از یك‌شب توقف در نائین بسمت کاشان عزیمت فرمودند ، ناهار را در نطنز اقامت فرموده و عصر در میان‌استقبال‌شایان مردم کاشان باین شهر تشریف‌فرما گردیده وشب را در کاشان اقامت خواهند فرمود .

### راه طهران بکرمان

برای اینکه راه طهران بکرمان نزدیك تر شده و شهرصنعتی کاشان هم که مدتها از شاهراه دورمانده بود بوسیله راه شوسه بسایر ولایات متصل گردد راه نطنز به اردستان و نائین از طرف وزارت طرق و شوارع تسطیح و افتتاح گردیده و اینك عبور و مرور از طهران بکرمان از طریق قم بکاشان و نطنزواردستان و نائین و یزد میسر میباشد .

### ریال های کاغذی

چون بایستی درسال آتیه اسکناس های فعلی از طرف بانك شاهی جمع‌ـ آوری و اسکناس های جدیدانتشار یابد دولت در صدد تهیه‌اسکناس‌های ریال جدید میباشد .

این اسکناس ها باسم‌ریال خواهد بود به تفاوت از پنج ریالی تا پانصد ریالی نقشه اسکناس های ریال تهیه گردیده و بانقشه های مختلف و متفاوت قشنك طبع خواهد شد که از جمله آثار تخت جمشید ، عمارت چهل ستون . کوه دماوند و آثار برجسته تاریخی دیگر ایران روی اسکناس ها منقوش خواهد شد . اسکناس های پانصد ریالی دارای گراور تمثال اعلیحضرت پهلوی نیز خواهد بود . به آقای دکتر علامیر دستور داده شده است که هرچه زودتر شروع بطبع اسکناس های تازه بنمایند که اسکناس های قدیم بانك شاهی برچیده شود .

### عوارض خانه‌های مسکونی

لایحه عوارض بلدیه برخانه های مسکونی دیشب بقرار ذیل از تصویب انجمن بلدی گذشت :

۱ـ از خانه های مسکونی و باغات صدی دو از میزان‌مال‌الاجاره .

تبصره ـ بعداز تعیین قطعی قیمت ملك‌مال‌الاجاره بموازین ذیل معین خواهد شد :

از دو هزارو یك تومان الی پنجهزار تومان نسبت بکل قیمت صدی ۱۲ در سال ـ پنجهزار و یك تومان الی ده هزار تومان نسبت بکل قیمت صدی ۱۰ درسال ـ از ده هزار و یك تومان الی بیست هزار تومان نسبت بکل قیمت صدی ۹ در سال ـ از بیست هزار و یك تومان‌الی‌بیست‌و پنجهزار تومان نسبت به کل قیمت صدی ۸ درسال ، ازبیست وپنج هزار تومان ببالانسبت بکل قیمت صدی۶ درسال .

۲ـ تقویم و تعیین میزان اجاره‌با حضور مصدق مالك و معمار بلدیه بارعایت تناسب محل صورت خواهد گرفت و در صورت بروز اختلاف و عدم تراضی مصدقین طرفین مصدق مشترکی بتراضی یا بطریق استقراع انتخاب و رای اکثریت قاطع خواهد بود و در صورت استنکاف یا تعلل مالك از تعیین مصدق بلدیه باحضور نماینده مدعی العمومی انجام وظیفه خواهد کرد .

۳ـ اراضی بایره و اماکن مخروبه که در جبهه خیابانها واقع و یافاصل بین عمارات بوده و صاحب آن اقدام بساختمان و مرمت آن ننمایند‌مشمول ماده یك خواهد بود .

در قسمت معافیت ها منازلی که تا میزان دو هزار تومان قیمت دارد معاف گردیده همچنین هر خانه یا باغ و یا مستغلی که مسلوب‌المنفعه و غیر مسکون باشد بشرط‌اطلاع‌دادن مالك و ذکر علت موجه از عوارض معاف خواهد بود .

### قدغن ورود بمنازل

از طرف کابینه ریاست‌وزراءشرحی بوزارت داخله اشعار گردیده است مبنی بر اینکه چون ممکن است در بعضی ولایات‌برای دریافت‌عوارض مسکرات بخانه های مردم‌برای‌تفتیش وارد شده و اسباب مزاحمت گردند لازم است به بلدیه طهران و بلدیه های ولایات در ضمن متحدالمالی دستور بدهند که بعنوان تفتیش و دریافت عوارض مشروبات به خانه‌های مردم مراجعه ننموده و فقط بلدیه‌ها میتوانند عوارض مسکرات را از موسسات و اشخاصی که فروشنده میباشند دریافت دارند.

(نقل از اطلاعات ۱۶ آذر ماه۱۳۰۹)

# مشکل دختران نابالغ !

ج- مجابی

انتقاد

درستون حوادث بازیر ستونهای دادگستری گاه‌دختران خردسالی دیده میشوند که زود ازدواج می کنند ، زودطلاق میگیرند ، زود کشته میشوند. واقعه ها همیشه برای این نوبالغان سریع اتفاق می‌ـ افتد و خواننده کمتر حوصله می کند که در پی آن باشد چرا دخترکی ۱۳ ساله مثلا طلاق گرفته یا در اثرنزاعهای خانوادگی از بین رفته و یا زودتر از وقت مقرر بخانه بخت رفته است .

دختران وقتی از مرزپانزده سالگی گذشتند حق دارند ازدواج کنند همانطور که پسران هجده ساله اختیار دارند زوجه قانونی اختیار کنند .

گاه واقعه‌یی باعث میشود که زوجهای جوانتری داشته ـ باشیم در پزشگی قانونی ویا اداره سرپرستی گاه دختران ۱۴ تا ۱۵ ساله را می بینیم‌که ورقه‌ای دردست دارند و ازاین اطاق به اطاق دیگر میروند ، اینان آمده‌اند که معافیت از شرط سن بگیرند و زودتر ازدواج کنند .

وقتی پزشگی قانونی تصدیق کرد که این دوشیزه بظاهر خردسال از نظرجسمانی‌آمادگی برای ازدواج ومادر شدن دارد آنگاه مجوزی از محکمه می ـ گیرند و تروچسبان ازدواج می کنند ، لااقل بیش از نیمی از این زنان دو یا چند سال دیگر در همین راهروها از اطاقی به اطاق دیگر میروند تا ورقه طلاق خود را مهر بزنند و بتائید مقامات برسانند .

این بلیه اجتماعی که بحکایت آمار های رسمی روز بروز دامنگیر تر می‌شوداز کجاآمده است چرا دختران زودتر از سن مقرر ازدواج می کنند یا پسران بالغ اما رشد نیافته با شتاب می خواهند عنوان قلابی آقای خانه‌راغصب کنند .

قبل از شمردن این علل باید بگویم که سن مناسب ازدواج در تهران « لااقل » که آمار رسمی ازدواج آن همراه منتشر میشود برای دختر ها بیست و دو تا بیست‌و پنج سال است و برای مردها بین ۳۷ تاسی سالگی . چرا که پس از گذراندن تحصیلات، نظام‌وظیفه ، گرفتن یك‌شغل آبرومند ، جمع‌وجور کردن وسائل راحتی صنفی ، سن هریك از طرفین ازدواج بدین حد میرسد و شاید هم چند سالی از آن پر میگذرد که آن نیز حکایتی دارد وشان‌نزولی.

اما عللی که دختران‌وپسران نابالغ را به ازدواجهای شتابزده و امیدارد باختصار چنینست :

بعضی از این دختران سرپرست خانواده خود راخیلی زود از دست میدهند و امر معاش بعهده مادر می‌افتد ، و مادرهم برای ازسربازکردن نانخورها ، به‌لطایف‌الحیل‌مردی صاحب مکنت یا غیرتمند پیدا می‌کند « حاشیه : غیرتمند کسی را گویند که خرج خود و خانواده خود را بتواند از کدیمین وعرق جبین تامین نماید و آنقدر با هوش باشد که بیکار نماند و کار را از هرکجا که هست بدام آورد.»

پس‌از اینکه شوهر مطلوب پیدا شد ، زود یك ورقه معافیت از شرط سن برای دختر می گیرند و دارامب و دروميی راه می‌اندازند و دست عروس خانم را میگذارند توی دست شاه‌داماد . دختر که بخانه بخت رفت ، بخت خویش را فی‌المجلس بازگون می بیند ، دختری که وقت مدرسه‌اش هست و یا هنگام رشد طبیعی و فراگیری خانه‌ـ داری ، ناگهان خود را باغول و بیشاخ دمی بنام شوهر روبرو می بیند که احیانا سی ، چهل سالی از سن مبارکشان میگذرد الباقی یا زندگی قرین خفت و خواری است یا نزاعهای هرروزه یا طلاق‌کشی که هیچیك از اینها را زن بیچاره موجب نشده است .

گاه ازدواج بنا بخواهش‌خود دختر نابالغ رخ میدهد ، بدین شکل که دختر ناپدری‌پی‌دارد که هفت کوه در میان ، به نادختری نظری دارد و یا نامادری‌ای دارد که مصاحب گرگ خونخوار از جوار آن مکرمه خوشتر است دختر در اینگونه موارد پریزاده وار سر از روزن پدر می آورد وجوانگی پیدا میکند و فی‌المجلس‌مجوزی برای ازدواج دست‌وپا میکند و خانه جدید آرامش خود را بربایه های فرار و خیال های پریشان بنا می‌نهد ، وقتی که دختر پس‌از چندی دید خانه تازه شوهر از خانه قدیمی ناپدری و نامادری بهتر نیست که صدبارهم بدتر است ناسازگاریهای دو جانبه درمی‌ـ گیرد و عافیت یك ورقه بر پرسشنامه های آماری طلاق افزوده میشود .

البته نارسائی های مادی ، کج‌اندیشی‌های معنوی ومعیشت ناسازرا هم می توان بر این علل افزود .

در اطاقی که پناهگاه پدر و مادر و چند بچه بالغ و نیم بالغ است قضایائی در روزو شب میگذرد که والدین برای رهائی از شر بچه های‌فضول و خلوت شدن حریم خانواده‌از کودکان طاق و جفت آنانرا به ازدواج های زودرس سوق میدهند بالاخره یکی از عوامل مهم و شناخته شده هم هیجان های بلوغ و عشق های کادب ناکامیاب است که باورق زدن صفحه حوادث شما تمام این علل را اززبان زن های قاتل ، مردهای زن مرده ، طلاق گیرنده‌ها ، در کلانتری مانده ها سایر مجرمین‌خردسال شنیده‌اید چاره اساسی این مشکلات را طبق معمول باید به‌خیل‌روانشناسان، جامعه‌ـ شناسان حتی تاریخ دانان واگذاشت ، اما یك پیشنهاد کوچك در حاشیه میماند که از این قلم ناتوان برمی آید و آن اینستکه حالا که جلوگیری از این ازدواجها بعللی که نوشته شد عملا غیر ممکن‌شده است لااقل باید برای این ازدواجها فرجامی خوش ایجاد کرد .

محکمه‌ای که حکم بر ازدواج دختران نابالغ میدهد علاوه‌بر اینکه شرایط رشد جسمانی دختران تازه سال را که مورد تائید پزشگی قانونی است مورد توجه قرار میدهد باید شرایط روحی آنانرا نیز در نظر بگیرد . شك نیست این مقوله‌چندان ساده نمیتواند باشد که در تنگنای تشریفات اداری ، چند کارمند عادی بتوانند از عهده آن بدرآیند بلکه چند متخصص صلاحیتدار باید این نکته را گواهی کنند که دختر از نظر روانی برای ازدواج و ادامه آن آمادگی کافی دارد یانه ؟

تا شاید پاره‌ای از ازدواجها به قتل و طلاق و فحشاء منجر نشود .

در کنار این باریك‌اندیشی، میباید در صلاحیت جسمی و روانی همسر دختر نابالغ نیز تردید رواداشت و آنرا در حیطه کنترل آورد .

دختری که بیش از ۱۳ سال ندارد چگونه می تواند با مردی چهل ساله همبستر و دمساز شود با مردی که چند برابر او تجربه دارد ، زندگی کرده و طبعا از زندگی دلسرد شده و حیله‌اندوزیها و شگردهای اجتماعی را بیشتر از او میداند . و چیزهائی‌از اینگونه آیا روابط صحیحی بین‌ایندو بوجود خواهد آمد شك‌نیست که در عصر حاضر این روابط بسرعت بسوی سقوط و تباهی کشانده میشود .

پس همانگونه که شرایط بدنی و روحی دختر موردبررسی قرار میگیرد میباید بهمان دقت درباره شوهر او نیز تعمق و بررسی کافی بعمل آید و خداکند این پیشنهاد بهانه‌ای نشود که تراکم پرونده های دادگستری از حد حاضر یك پله بالاتر بپره .

# مسائل روز از نظر نویسندگان اطلاعات

## ایرادی بر قانون استخدام

یکی از موارد جالب و شاهکار های واضعین قانون‌ـ جدید استخدام تعیین حداقل حقوق (گروه یك) بـرای کارمندان و خدمتگزاران جزء (فاقد سواد) میباشد بدیـن ترتیب که دیپلمه‌ای که در بدو خدمت در گروه ٤(پایه یك) قرارمیگیردحقوقش ٥٦٤٠ ریال‌است، درحالیکه‌برای‌یك خدمتگزار درآغاز شروع‌خدمت ٤۰۰۰ ریال حقوق در نظـر گرفته شده است .

سخن این نیست که مبلغ در نظر گرفته شده برای هر دو دسته تکافو میکند یانه‌بلکه اشکال این تصمیم در این‌است که جوانی که با هزار مشکل و سختی ۱۲ سال یـا بیشتر رنج و زحمت بخـرد هموار کرده وموفق بگرفتن دیپلم شده و احیانا فرض‌کنیم بخدمت‌معلمی اشتغال ورزیده باانجام کار شاق‌وپر مسئولیت‌خودفقط ۱۶۰ تومان بایك خدمتگزار فاقـد سواد باید تفاوت حقوقی‌داشته باشد؟ وقتی قضیه را بیشتر ـ بررسی کنیم‌باین‌نتیجه میرسیم که در مدت ۱۲ سال یابیشتر که دیپلمه مورد بحث باصرف مقدار زیادی وقت و هزینه مشغول تحصیل بوده است ـ خدمتگزار مشغول کسب درآمد از طرق ممکنه بوده و روح‌و جسم خود را نیز برای فرا ـ گرفتن‌علم و محفوظات‌فرسوده وآزرده ننموده است. حالا چه ضابطه و معیاری باعث گردیده که ارزش دوازده سال تحصیل باصدو شصت تومان معامله یا معاوضه گردد معلوم نیست. از سوی دیگر همین جوان دیپلمه که مجبور است‌با چنین حقوقی بسازد اگر دستش برسد یـا وسیله‌ای داشته باشد که به استخدام سازمان‌های دیگری که شرائط مطلوب‌تری دارند درآید، حقوقش‌به‌یك‌ونیم برابر وحتی ۲ برابر مبلغی که از دستگاه قبلی خود حقوق ـ میگیرد بالغ میشود و دیگر اینکه در سازمانهای تابـع قانون جدید استخدام کشوری، فی‌المثل در وزارت دارائی‌برای یك دیپلمه که بعنوان «کمك ممیز» بخدمت آن وزارتخانه درآید درست «مبلغی معادل ـ حقوقش فوق‌العاده مقطوع‌درنظر گرفته شده و هریك از این موارد به تنهائـی کافیست که باین نتیجه برسیم که‌قانون جدید استخدام هم نتوانست مشکلات دستگاههای اداری ـ کشور را حل کندو باین‌ترتیب باید گفت که این قانون نیز خالی از اشکال نیست و بدون شك اگربخواهیم خدمتگزاران واقعی و زحمتکش دستگاههای دولتی با دلگرمی بیشتر وامید به‌آینده بخدمات شایسته خود ادامه دهند باید درصدد رفع تبعیض و عیوب این قانون برـ آییم ودر موارد و تبصره‌های اصلاحیه قانون جدیداستخدام که در مجلس مطرح است این مسائل را در نظر بگیریم .

محسن فتحی

## اطلاعات مردم

همه روزه ازساعت ٦ تا ۷ بعد ازظهر نظریات شمارا منعکس مـی کنند

### مشکل فوق لیسانس

یکی ازشرایط شرکت در امتحانات‌فوق لیسانس دانشگاهها داشتن میانگین ب و یا معدل ۱٤ بالا میباشد که گویا سه سال قبل بتصویب شورای مرکزی دانشگاه رسیده و طبق‌تصمیم‌جدید کسانی که دارای میانگین بیشتر از ۲٫٥ و یا ۱۳ باشند پس از احرازدوشرط میتوانند درامتحانات دوره های فوق لیسانس شرکت نمایند قسمت دوم اگر بنظر منطقی برسد قسمت اول که انجام یك کار تحقیقی پر ارزش بمدت دو سال است جز اتلاف وقت و ایجادمانع برای‌افرادمشتاق کسب علم‌نتیجه‌ائی در برنخواهد داشت مضافا باینکه داشتن معدل بالا اگر در رشته‌های علمی دقیق نظیر فیزیك ـ ریاضی موید ظرفیت فکری دانش پژوه باشد در علوم نظری از قبیل رشته های مختلف علوم اجتماعی‌بویژه‌در دوره های لیسانس که دروس مربوطه از مقداری‌محفوظات‌تشکیل شده ملاك مطمئنی نمی‌باشد و بهترین دلیل بر این مدعا عدم موفقیت عده‌ائی ازداوطلبان‌دارای میانگین ب درسال جاری دوره های فوق‌لیسانس میباشد و چنانچه‌شرط داشتن معدل ب بعنوان نمودار ظرفیت تحصیلی‌بالابرای داوطلبین کافی بود بایستی‌کلیه یا حداکثر داوطلبین صرفنظر از میانگین وبا پذیرفته میشدند و چنانچه این عدم موفقیت را دال بر تفاوت‌سطح معلومات ایندسته از داوطلبین بدانیم مسلما همین گونه تفاوت از معلومات کلیه‌یاحداکثرمعلومات داوطلبین صرفنظر از میانگین و یا معدل نیز وجود دارد از طرفی سیستم جدید نمره گذاری باروش

## اطلاعات مردم

۳۱۱۰۸۰

### قیمت نان چند است

یك‌نانوائی قافتونی دریوسف‌ـ آباد ـ خیابان ناهید نزدیك منبع آب قرار دارد که نان راکیلوئی ۱۲ ریال میفروشد و هیچوقت هم نان را نمی کشد وقتی به او گفتم که باید قیمت‌را به‌نرخ شهرداری عرضه کند ، گفت اینجا «یوسف‌آباد» از شهر دور است و نرخ کارگر هم گران است! بنابراین فروش نان بنرخ شهرداری صرف نمی کند . خواهش کردم قیمت نان را بنویسد وبالای سرش نصب کند‌که‌از انجام این تقاضا هم‌خودداری کرد.

یوسف‌وصال

### مینی نادودان

۳۱۱۰۸۰

چندین بار است که در روزنامه عنوان کرده‌اید که نادودانهای «مینی»را شهرداری جمع و صاحبان اینگونه منازل را مجبور کنند که‌از نادودان بلند استفاده کنند . زیرا وضع فعلی جز آلوده کردن‌لباس‌عابرین کاردیگری صورت نمی دهد ، لذا ضمن تقاضا از اهالی تهران از شهرداری‌ناحیه مربوطه‌تقاضا داریم سری به خیابان های یوسف‌آباد بزنند که دراین محل بیش از سایر محلات تهران ازمینی نادودان استفاده شده است .

ذکریا

### مدرك بیمه‌نامه اتومبیل

بنده اتومبیلم را در آبادان‌نزد شرکت سهامی بیمه ایران بیمه کرده‌ام . درتهران تصادفی برای بنده رخ داد که منجر بوارد شدن خساراتی‌باتومبیل بنـده و مـورد تصادف گردید. افسر محترمی‌ضمن درخواست گواهینامه بیمه نامه را نیز خواست‌و بنده ارائه‌دادم‌ایشان فرمودندچون‌این‌اتومبیل در آبادان بیمه شده باید از آنجا صحت‌بیمه نامه درخواست شود و این مستلزم چند روز وقت است ازطرفی شماهم بایدیکماه بکلاس مخصوص رانندگی بروید و دست آخر هم گواهینامه شما منگنه شود . اگر مایل هستید بفرمائید در غیـر اینصورت خسارت اتومبیل تصادفی رابپردازید و بیمه را راحت کنید. بنده چون وقتم کم بود نمیتوانستم اینهمه وقت‌بگذرانم مجبوربپرداخت جریمه وخلاص شدن از جریان گردیدم . درصورتیکه این خسارت راشرکت‌بیمه باید میپرداخت‌ولی‌با توضیحاتی که افسر محترم پلیس داد بنده را مجبور بپرداخت‌خسارت نمود . منظورم ازنوشتن این مطلب اینست که شرکتهای بیمه باید مدارکی بدهند که در تمام‌شهرستان ها ارزش داشته باشد زیرا مردم همیشه دریك شهر و محل‌نخواهند ماندبلکه‌به شهرستانها مسافرت‌می کنند و چه بسا مسافرت آنها‌بسیار کوتاه باشد بنابراین اگر اتفاقی مثل بنده برای آنها پیش بیاید تکلیفشان باشرکت های بیمه چه خواهد بود .

علی احمدی

### برق ضعیف است

ساکنان خیابان طوس غربی در اثر خاموشیهای پی‌درپی برق و ضعف بیش از اندازه آن از این وسیله اولیه زندگی محروم باشند و بعلاوه وسائل برقی سکنه این خیابان که طی سالیان دراز باتحمل مخارج سنگین تهیه‌شده‌است‌براثر نوسانات پی در پی و ضعیف بودن خارج از قاعده برق این محل‌ازبین میرود . در حالیکه ما نیز برای حق اشتراك و بهای برق مصرفی همان مبلغی را میپردازیم که‌اهالی سایر محلات شهرمیپردازند . در حالیکه حتی روستاهای دور دست ایران نیز از برق کافی برخوردار میباشند استدعا داریم مرتبدعیات اهالی را در مورد تقویت برق این خیابان و همچنین جلوگیری از خاموشیهای پی‌درپی موردتوجه‌قرار دهند .

از طرف قاطبه ساکنان خیابان طوس غربی .

### ناظر روشنائی

۳۱۱۰۸۰

ساکنین منطقه فرح‌آباد خزانه مقابل کارخانه برق قرار گرفته‌اند ، ولی ازداشتن برق بی‌نصیب مانده‌اند ، تقاضا داریم شبکه عظیم‌برق ما ناظرین روشنائی را در تاریکی نگذارد .

محمدحسن قصریار

### کلاسهای ۹۰تا۱۰۰ نفری

خواهرزاده اینجانب در مدرسه دارالفنون تحصیل می کند که‌تا سال گذشته تعداد محصلین هر کلاس از ٦۰ نفر تجاوز نمی ـ کرد ولی امسال دراثر فشار مردم و کوتاه آمدن متصدیان تعداد محصلین هرکلاس از ۹۰ تا ۱۰۰ نفر است و باوجود این که دبیران هریك به نوبت خود بهر زحمتی که باشد درس خود رامی دهند ولی محصلین نمیتوانند آن طورکه بایدازاین تدریس استفاده کنند و اضافه براین آزمایشگاه این دبیرستان امسال تعطیل‌شده و دانش آموزان دوره طبیعی بـه خصوص کلاس های ششم‌تاکنون از آزمایشگاه استفاده نکرده‌اند لذا تقاضا دارد بهرترتیبی که‌شده مشکلات فوق برطرف و حداقل آزمایشگاه شروع بکار کند .

عبدالله موسوی

### ایستگاه درباب همایون

شاید قریب یکسال است‌که مسافرین خط اتوبوس (میدان شوش ـ ناصرخسرو) یادآورشده‌اند که مسافرین این حدود اکثرادر ضلع غربی میدان سپه کاردارند و مقتضی است‌که دستور دهند اتوبوسها درباب‌همایون جهت پیاده کردن مسافرین ایستگاهی داشته باشد ، ولی هنوز به این‌درخواست توجهی نشده و مسافرین اواسط خیابان امیرکبیر باید از اتوبوس پیاده شوند . لذا تقاضا دارد بهر ترتیبی که صلاح میدانند نسبت به برقراری یك ایستگاه درخیابان باب‌همایون اقدام شود .

عبدالله موسوی

### تقاضا از همکلاسان

۳۱۱۰۸۰

من درسال اول دانشکده پزشکی دانشگاه تهران‌مشغول تحصیل هستم ، ولی مثل اینکه سایر همکلاسان من، هنوز تفاوتی بین دبیرستان و دانشگاه قائل نمی شوند ، و اغلب اوقات ، را به طفره رفتن از درس استاد می ـ گذارنند ، و درچنین احوالی مجال استفاده از درس استاد برای سایر دانشجویان نیز باقی نمی ماند ، لذاتقاضا دارم ضمن آنکه مسئولین به این موضوع توجه کنند ، سایر دوستان همکلاس نیز فرصت استفاده از درس و بحث را از سایرین سلب نکنند .

دانشجوی سال اول

## مسائل جوانان را باجامعه‌شناسان حل کنید

در روزنامه ۸آذر۴۸ نوشته‌ای‌تحت عنوان « جلوی ضرر ازهرکجا گرفته شود نفع است»به قلم جناب‌سرهنك ضرابی مطالعه میکردم. این خواننده محترم ضمن نصیحت به خواننده عزیز دیگری که به‌خاطر هیبی شدن فرزندانش در عذاب بود میفرمایند .

«..... جنابعالی ولی وسرپرست آنها هستید و می‌ـ توانید از طریق‌قانونی جلوی اعمال بیرویه آنها رابگیرید.. جلب آنان به کلانتری‌وزدن سر آنها درکلانتری به‌وسیله سلمانی !!.....»

این خواننده محترم تصور میفرمایند که کلانتری بردن و سر تراشیدن و امثالهم.. مسائل و گرفتاریهای مربوط به نوجوانان و جوانان و مساله هیپی‌گری وعصیان وغیره ... حل و مرتفع گردد ؟

وآیا تصور نمی فرمایند که اتخاذ چنین روشی نتایج غلط وچه‌بسا غیرقابل جبرانی ممکن است به‌بارآورد ؟! آیا بهتر نیست برای کمك واصلاح این جوانان به قول شما (نویسنده محترم مقاله فوق‌الذکر) انگل و سربار جامعه و ضد اجتماع از وجود متخصص و از جامعه شناسی وروان شناسی استفاده‌کنیم که می توانیم به نتیجه‌اقدامات آنها اعتماد داشته باشیم ؟

دخالت در مسائل اجتماعی گاه نتایج غلط و مضری به‌بار می آورد خصوصا که در مورد میلیون ها نفر مردم باشد متاسفانه هنوز اکثریت مردم مملکت ما باین نکته پی نبرده‌اند که اختلالات و ناراحتی های فردی و اجتماعی درست مانند ناراحتی های جسمی است. و همانگونه که برای درمان ومعالجه اختلالات جسمی پزشك لازم است، جامعه شناسی وروان شناسی و کار شناسی امور اجتماعی نیز وظیفه درمان اختلالات و ناراحتی های روانی و معنوی فردی و اجتماعی را بر عهده دارند .

س- جوادی دانشجو

## زن بیست ویکساله انگلیسی بعداز یکسال بارداری‌نوزادی بدنیا آورد

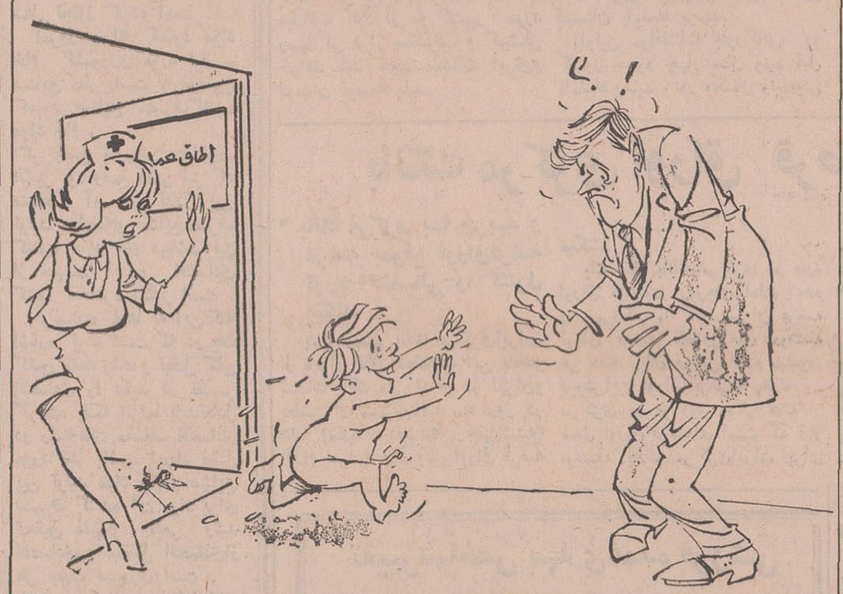


نوزاد ـ . . . سلام پاپا جون ...!

# جدول کلمات متقاطع

## شماره ٤۲۰۲

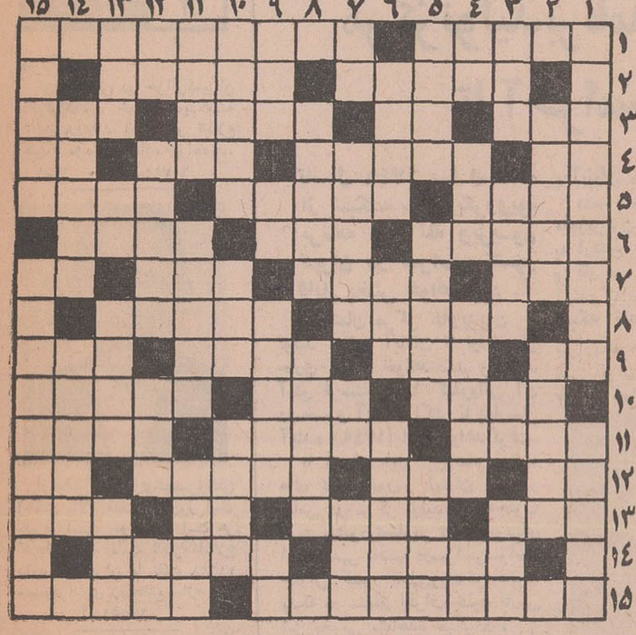

افقی : ۱ـ ماهی که روبه اتمام است‌ـ وزیرباتدبیر افراسیاب ۲ـ یك دفعه ـ آرزو ها و خواست ها ۳ـ هدر دادن ـ حرص و طمع‌ـ افسارو عنان ـ میوه‌خوش خوراك ٤ـ حرف ندا ـ تعریف کردن و ستودن و پرستیدن ـ عددیست‌ـ تصدیق آلمانی ٥ـ دخترکی‌که بخاطرعبادت شوهر اختیار نکند ـ قضاوت کردن‌ـ انکار کننده و انکار شده ٦ـ زخم دست مالی شده ـ مخفیانه ـ ۷ـ شلوار شنا ۷ـ یکی‌از رنگها ـ آزار و صدمه ـ اولین قـوم آریائی که درایران حکومت یافت ـ رودی دراروپا ۸ـ لخت و برهنه ـ اپـرائی از پیزه ۹ـ سعی و کوشش ـ یکی از عناصر گازی شکل که درهوا بسیار است ـ بهشت‌ـ حرف ندا است ۱۰ـ پاکی آن دلیل عفت و نجابت‌است‌ـ پهلوانی که به‌تنهائی برای‌آوردن کیخسرو به‌توران زمین رفت ـ تصنیف و شعر آهنگ دار ۱۱ـ یکی از پزشکان معروف ایران ـ واحدی درارتش ـ عاقبت عشقبازی که از بی‌رنگی بود ۱۲ـ جنس قوی ـ نی باریك و زردرنك ـ پنداشتن و خیال ـ سیزده منهای دو ۱۳ـ درلهجه تهرانی بمعنی شایداست‌ـ سنگی آنرا با خانه خریدو فروش میکردند‌ـ ضمیر انگلیسی ـ از مارکهای‌اتومبیل ۱٤ـ شهرستان‌ـ تنبل و تن‌پرور ۱٥ـ شاعر میگوید راه بدوست نخواهد برد ـ مورد قبول واقع شده .

عمودی: ۱ـ کتابی ازسیدمحمد علی جمالزاده ـ انواع رنك را در آن میتوان یافت ۲ـ بیقرار و زور و قدرت ـ نام فرشته‌ایست‌ـ مضطرب ـ شاعر بادشمنان تجویز کرده ۳ـ نورو روشنائی ـ پهن و گسترده ـ حرف انتزاع ـ قبل و بعداز برف می آید ٤ـ عیب و نقص ـ ساز تنها ـ یکی‌ازعشاق ـ قسمتی از صورت ٥ـ اگر گیاه نیست در دکه عطار بجوئید ـ از اعضای سفارت خانه ـ به یقه میزنند که صاف بایستد ٦ـ رها پزشکان معروف ایران ـ واحدی درارتش ـ عاقبت عشقبازی که از بی‌رنگی بود ۱۲ـ جنس قوی ـ نی باریك و زردرنك ـ پنداشتن و خیال ـ سیزده منهای دو ۱۳ـ درلهجه تهرانی بمعنی شایداست‌ـ سنگی آنرا با خانه خریدو فروش میکردند‌ـ ضمیر انگلیسی ـ از مارکهای‌اتومبیل ۱٤ـ شهرستان‌ـ تنبل و تن‌پرور ۱٥ـ شاعر میگوید راه بدوست نخواهد برد ـ مورد قبول واقع شده .

عمودی: ۱ـ کتابی ازسیدمحمد علی جمالزاده ـ انواع رنك را در آن میتوان یافت ۲ـ بیقرار و زور و قدرت ـ نام فرشته‌ایست‌ـ مضطرب ـ شاعر بادشمنان تجویز کرده ۳ـ نورو روشنائی ـ پهن و گسترده ـ حرف انتزاع ـ قبل و شیمی چند سال قبل دبیرستان ها ـ مال‌چشم‌شور سیاه‌است ۱۳ـ آزاد گذاشتن گله برای چرا ـ شکوه گوی جدائی ـ پنهان و مخفی ـ دراست و گلستان هشت‌تا دارد ۱٤ـ از مشروبات فرنگی ـ حالت لنگیدن ۱٥ـ رودکی می گوید گیتی‌را نمیتوان‌چنین‌کرد‌ـ نمایشنامه‌ای از آرتورمیلر که‌تا بحال درایران چند بار به روی صحنه آمده و فیلم آنرا نیز بسیاری دیده‌اند .

### حل جدول شماره ٤۲۰۱



# تقویم اطلاعات

یکشنبه ـ شانزدهم آذر ماه ۱۳٤۸ ـ بیست و ششم رقمضان ۱۳۸۹ ـ هفتم‌دسامبر ۱۹٦۹

### ساعات شرعی

توپ افطار

وتوپ سحر

استخراج‌دکتر ریاضی کرمانی

توپ افطار ساعت٥و ۱۱دقیقه، توپ سحر «فردا » ساعت ٥و ۲۱ دقیقه ـطلوع آفتاب«فردا» ساعت ٦ و٥۸ دقیقه ـ ظهر شرعی «فردا » ساعت ۱۱ و ٥٦ دقیقه

### تلویزیون ایران

**برنامه اول**

برنامه امشب

۱۷ـ۰۸ آغاز برنامه

ـ اذان افطار

ـ تلاوت کلام‌الله مجید

تاثیر قرآن بر ادبیات فارسی

ـ اشعار مذهبی

۱۷ـ٥۰ موسیقی ایرانی

۱۷ـ٥٥ کارتون

۱۸ـ۰۰ سر زمینها

۱۸ـ۳۰ نوجوانان

۱۹ـ۰۰ ترانه های ایرانی

۱۹ـ۰٦ در خانواده

۱۹ـ۳۰ کاپیتان نایس

۲۰ـ۰۰ روزها و روزنامه‌ها

۲۰ـ۳۰ مشروح اخبار همراه با فیلم های خبری

۳۱ـ۰۰ سازمان اسی

۲۲ـ۰٦ هفت شهر عشق

۲۲ـ۳۰ پلیس نیویورك

**برنامه دوم**

برنامه امشب

۱۸ـ۰۰ آهنگهای درخواستی

۱۸ـ۳۰ اعلام برنامه

۱۸ـ۳۳ تدریس زبان‌انگلیسی

۱۹ـ۰۰ هنر عکاسی

۱۹ـ۳۰ آقای نواك

۲۰ـ۳۰ مشروح اخبار همراه با فیلم های خبری

۲۱ـ۰۰ فیلم سینمائی وبحث

۲۳ـ۰۰ اخبار

۲۳ـ۲۰ شعر معاصر

### تلویزیون آمریکا

برنامه امشب

۱٥ـ۲٥ خانواده کریستافرها

۱٥ـ٤٥ برنامه ورزشی

۱۷ـ۰٥ برنامه « تهران بیل‌بورد »

۱۸ـ۰۰ اخبار

۱۸ـ۱٦ برنامه ورزش

۱۸ـ۳۰ مسابقه بکس

۱۹ـ۰ جوف‌کولی

۱۹ـ۳۰ بی‌صفر یك

۲۰ـ۰۰ کاخ هالیوود

۲۱ـ۰۰ بونانزا

۲۲ـ۰۰ فیلم سینمائی

۲۳ـ٤٥ قلب مقدس

### تلویزیون آموزشی

برنامه امشب

۱۷ـ۰۰ فیزیك دوره دوم

۱۷ـ۳۰ برنامه مذهبی

۱۷ـ٤۰ ریاضیات کلاس چهارم

۱۸ـ۱۰ فیلم آموزشی

۱۸ـ۳۰ شیمی دوره دوم

۱۸ـ٥۰ زبان انگلیسی دوره دوم

۱۹ـ۱۰ علوم فضائی

طی شش ماهه اول سال جاری

# ۳۹ میلیارد ریال سفارش کالا داده شد

* دراین مدت ۱۴۸ میلیون ریال برای ورود حیوانات زنده و ۴۵۲٫۵ میلیون ریال برای ورود اتومبیل ـ های سواری و شکاری سفارش داده شد

براساس گزارش بانك مرکزی ایران : صورت اعتبارات اسنادی گشایش یافته و گشایش یافته و تصفیه شده و همچنین براتهای اسنادی وصولی رسیده وواریز شده بانك های مجاز بمنظور واردات کالا از فروردین ماه سال جاری تا پایان شهریور «شش ـ ماهه اول سال جاری » بدین شرح بوده‌است: اعتبارات گشایش یافته و بروات دریافتی در این مدت بالغ بر ۳۸ میلیارد و ۹۹۶ میلیون و ۸۵۶ هزار و ۴۰۹ ریال در همین مدت جمع اعتبارات و بروات اسنادی تصفیه شده بابت سال جاری بالغ بر ۱۶ میلیارد و ۸۱۴ میلیون و ۵۸۸ هزار و ۶۳ ریال بوده است .

**اعتبارات تصفیه شده**

بموجب این گزارش در مدت مذکور اعتبارات اسنادی تصفیه‌شده در سال جاری بابت سالهای قبل به ۲۷ میلیارد و ۲۶۳ میلیون و ۸۵ هزار و ۳۸۷ ریال بالغ می شود .

جمع کل اعتبارات اسنادی وبروات اسنادی واریز شده در شش ماهه اول سال جاری بالغ بر ۴۴ میلیارد و ۷۷ میلیون و ۶۷۳ هزار و ۷۴۹ ریال میباشد .

بموجب گزارش مذکور لیست چند کالای وارداتی با جمع کل اعتبارات اسنادی وبروات اسنادی واریز شده در شش ماهه اول امسال بدین‌شرح حیوانات زنده ۱۴۸ میلیون و ۱۶۵ هزار و ۱۸۹ ریال . گوشت نمك‌زده و یخ زده ۲۰۳ میلیون و ۶۲۶ هزار و ۴۰۵ ریال . لبنیات ، تخم‌مرغ و عسل ۳۱۰ میلیون و ۴۳۵ هزار و ۶۹۵ ریال . روغن های حیوانی ۱۹۴ میلیون و ۸۰۵ هزار و ۲۳ ریال . روغن های نباتی ۸۵۷ میلیون و ۶۴۳ هزار و ۶۹۹ ریال . قند و شکر ۲۸۴ میلیون و ۱۳۴ هزار و ۴۶۲ ریال. ترکیبات شیمیائی « مشتقات‌سلولز و پلاستیك » ۵۰۰ میلیون و ۲۹ هزار و ۹۶ ریال . لاستیك برای چرخ وسائط نقلیه ۷۲۹ میلیون و ۵۹۸ هزار و ۷۵۰ ریال . نخ پشم ، مو و کرك ۹۹۵ میلیون و ۳۳۳ هزار و ۹۰۴ ریال .

منسوجات پشمی ۲۵۳ میلیون و ۵۷۲ هزار و ۴۵۴ ریال . آهن بشکل‌میله یك میلیارد و ۲۹۱ میلیون و ۲۳۰ هزار و ۹۶۵ ریال . آهن‌بشکل مفتول ۴۳۸ میلیون و ۱۰۰ هزار و ۶۱۴ ریال . آهن ورق سیاه دو میلیارد و ۱۷۷ میلیون و ۵۳۶ هزار و ۲ ریال . شیشه جام و مسلح ۱۶۲ میلیون و ۵۱۴ هزار و ۳۲۴ ریال .

رادیو ۵۷۴ میلیون و ۱۹۷ هزار و ۷۳ ریال . تلویزیون ۴۶ میلیون و ۶۹۹ هزار و ۴۸۳ ریال . تراکتور ۳۶۳ میلیون و ۳۲۴ هزار و ۴۳۹ ریال . اتومبیل سواری و شکاری ۴۵۳ میلیون و ۵۴۸ هزار و ۸ ریال. شاسی ، بدنه و قطعات‌منفصله‌اتومبیل ۳ میلیارد و ۳۹۵ میلیون و ۵۵۹ هزار و ۱۶۵ ریال .

**واردات آبانماه**

واردات کشور در آبانماه سال جاری بالغ بر ۴۱۳ هزار و ۵۰۴ تن به ارزش ۸ میلیارد و ۵۹۶ میلیون و ۱۰۰ هزار ریال بوده است .

درآمد عمومی و خصوصی گمرك در این ماه بدین شرح است : حقوق و عوارض گمرکی دو میلیارد و ۳۲ میلیون و ۱۷۱ هزار ریال ، وجوه سپرده نقدی ۱۴۲ میلیون و ۴۶۳ هزار ریال، مبالغ تعهد شده ۱۴۳ میلیون و ۹۶۱ هزار ریال و مبالغ سفته ؛ تضمین نامه ۲۵۳ میلیون و ۴۸۷ هزار ریال .

# اقتصادی

## روابط بازرگانی ایران و لهستان توسعه میابد

مذاکرات اقتصادی ایران ولهستان که از صبح دیروز در وزارت اقتصاد آغاز گردیده است امروز نیز ادامه یافت. در این مذاکرات امکانات مبادلات کالا از دو کشور مورد رسیدگی قرار میگیرد و کوشش خواهد شد حجم مبادلات ایران‌و لهستان توسعه یابد.

نمایندگان دو کشور طرح موافقتنامه جدید بازرگانی ایران‌و لهستان را تهیه خواهند ساخت تا هنگام ورود وزیربازرگانی خارجی لهستان بامضاء برسد.

اولین موافقتنامه بازرگانی دو کشور حدود چهار سال ونیم قبل بامضاء رسید و در بکسال ونیم‌پیش تمدید شد.

موافقتنامه بازرگانی تمدید شده تاآخر سال ۶۹ دارای قوت قانونی میباشد.

عکس فوق که از اولین جلسه مذاکرات ایران و لهستان گرفته شده نمایندگان لهستان رادر طرف راست و نمایندگان ایران را در طرف چپ نشان میدهد.

## کشاورزی درخدمت صنعت (۱)

### تفسیر اقتصادی روز

توسعه اقتصادی کشور مستلزم ایجادهمبستگی بیشتر بین رشته‌های کشاورزی و صنعت میباشد .

در مساله استقلال اقتصادی وپایه‌گذاری اقتصاد ملی هیچ امری به اندازه آن واجد ـ اهمیت نمیباشد. یك روز در کشور ما مواد کشاورزی مختلفی تولید میشد و چون‌در کشور هیچگونه صنعت قابل ملاحظه‌ای بجزصنعت قالیبافی وجود نداشت . این مواد ـ بدون دخل و تصرف صادر میشدو همین امریکی‌از وجوه عقب ماندگی اقتصادی کشور تلقی میشد. از آنجا که مواد خام تولیدی در کشور قابل تبدیل نبود،خریداران خارجی که میدانستند درهر صورت مابابد این مواد را بفروشیم، هر لحظه باخودداری از خرید وایجاد اشکالات تازه قیمتهارا تنزل میدادند و ما مانده بودیم بایك سلسله مسائل پیچیده برای فروش چند نوع مواد خام .

اینك وضع در کشور ما دگرگون شده است. صدها نوع صنعت مختلف و هزارها کارخانه‌ایکه طی سالهای‌اخیر در کشور ایجاد شده هریك مصرف‌کننده‌مواد خام‌متعددی هستند. در گذشته همه استدلال کارشناسان اقتصادی این بود که برای نجات کشاورزی و بهبود وضع کشاورزان مملکت باید صنایعی ایجاد کرد که‌مصرف کننده مواد خام کشاورزی کشور باشد. البته این نظراز هرجهت درست‌بود لیکن‌بحث اینست که طی سالهائیکه از انقلاب سفید ایران میگذرد رشد کشاورزی و صنعت بهیچوجه هماهنك‌نبوده است. بدانمعنی که در حالیکه‌رشد متوسط کشاورزی در این سالها سالانه حدود ۵ درصد بوده است ، رشد متوسط صنعت از ۱۶٫۵ درصد در سال تجاوز کرده است .

امروز مساله کمبود مواد خام کشاورزی مورد نیاز ـ صنایع مطرح‌است نه موضوع کمبود صنایع مصرف‌کننده مواد خام .

اگر وضع نخستین مخاطره‌ـ انگیز بود وضع فعلی نیز که مشخصه آن عدم تعادل بین تولید موادخام‌و صنایع‌مصرف کننده مواد خام میباشد نیز از جهت آینده اقتصادی کشور مخاطره انگیز است .

نویسنده بارها به این‌نکته اشاره کرده است که در یك کشور فقط رشد و تعادل کلی اقتصادی را نباید در نظر گرفت، بلکه الزاما بایدتعادل در رشته‌های مختلف اقتصادی مورد نظر باشد. ایجاد تعادل بین تولید مواد خام و صنایع مصرف کننده آن مواد برای تحقیق مفهوم واقعی رشد اقتصادی واستقلال اقتصادی‌از هر جهت ضروری است . بحث خود رافردا دنبال‌خواهیم کرد.

## بانك مرکزی اوراق قرضه میخرد

* **بانك مرکزی با خرید و عرضه بموقع اوراق‌قرضه تورم احتمالی را کنترل میکند**

بنابرتصمیم بانك مرکزی‌ایران، از دیروز تالار معاملات این بانك‌و شعبات بانك ملی ایران در تهران‌و بعضی از شهرستانها سه روز در هفته (شنبه ، دوشنبه ، چهارشنبه) اقدام بعرضه و فروش اوراق قرضه میکنند .

یك مقام بانك مرکزی در باره اوراق قرضه‌در روزهای اعلام شده به خبرنگار ما گفت میزان عرضه اوراق قرضه فقطروزهای دوشنبه هر هفته برای فروش اعلام میشود. فروش‌این اوراق بوسیله بانك ـ مرکزی در دو روز دیگر هفته از محل اوراق قرضه‌ای است که قبلا بوسیله بانك مرکزی‌ایران برای کنترل اوراق مذکور در بازار و همچنین توازن بازار پولی‌خریداری شده است، میباشد.

* **کنترل پول**

این مقام توضیح داد: بانك‌های مرکزی در تمام‌دنیا همیشه مقداری از این گونه اوراق را قبلاخریداری میکنند و در مواقع ضروری برای کنترل توازن حجم پول در بازار مقداری از آنراعرضه مینمایند.

ویابرعکس مقداری اوراق قرضه از بازار آزاد تهیه میکنند . همچنین در مواقعی که خریداران این اوراق احتیاج به خرد کردن آن داشته باشند، بانك مرکزی اوراق بزرك آنها را یا اوراق کوچك و یااوراق کوچك آنها را در صورت تمایل به اوراق بزرك تبدیل میکند.

این فروش‌ها و تبدیل‌ها صرفا از موجودی اوراق قرضه‌ای انجام میشود که قبلابوسیله بانك‌مرکزی خریداری شده است.

* **اثر ضد تورمی**

همین مقام توضیح داد : باید توجه داشت که اثر ضد تورمی این کار بانك مرکزی خیلی زیاد خواهد بود.

**اوراق قرضه‌ای که در روزهای شنبه و چهارشنبه بوسیله بانك مرکزی ایران برای فروش عرضه میشود،اوراقی است که مبلغی بهره نیز از روز انتشار تا هنگام فروش به‌آنها اضافه شده که مشتریان بایستی علاوه بر نهای رسمی آن این بهره را نیز هنگام خریداری بپردازند.**

## تغییر شاخص بهای عمده فروشی

براساس گزارش اداره آمار بانك مرکزی ایران .

شاخص بهای عمده فروشی کالا ها در ایران در آبانماه نسبت بماه گذشته ۶ دهم در صد افزایش یافت ، رقم شاخص در این ماه نسبت به آبانماه سال قبل در ۳ در صد افزایش نشان میدهد .

شاخص بهای عمده فروشی کالا ها در ایران طی ۸ ماهه اول سال جاری نسبت به رقم مدت مشابه سال قبل بطورمتوسط ۲٫۴ درصد افزایش یافته است .

**علل تغییر**

درماه مورد گزارش شاخص بهای کالاهای وارده به کشور هشت‌دهم درصد ، شاخص بهای کالا های تولید و مصرف شده در کشور شش دهم در صد و شاخص بهای کالاهای صادره از کشور چهار دهم در صد بالا رفته‌است.

علت عمده ترقی شاخص بهای کالا های وارده بکشور افزایش قیمت مصالح ساختمانی فلزی مخصوصا تیرآهن‌میباشد ترقی شاخص بهای کالا های تولید و مصرف شده در کشور ناشی از افزایش قیمت مواد خوراکی کشاورزی ، فرآورده‌های خوراکی و سوخت بوده است .

ترقی شاخص بهای کالاهای صادره ازکشوربیشترناشی‌از افزایش قیمت خشکبار ، فرش وکتیرا میباشد .

## آگهی مناقصه حمل

شرکت سهامی بهره‌برداری و صنایع چوب گیلان حمل در حدود ۳۵۰۰۰ تن چوب محصول سالیانه خودرا از محل شرکت واقع درکارخانجات چوب‌بری اسالم (کیلومتر ۶۰ جاده پهلوی به آستارا) بشهرستانهای ایران بمناقصه واگذار مینماید .

داوطلبان میتوانند برای ملاحظه برك شرایط و مشخصات بدفتر مرکزی شرکت دراسالم و یابدفتر چوب گیلان (وزارت منابع‌طبیعی) درتهران مراجعه و بااخذ برك شرایط مناقصه پیشنهادات خودرا درباکت لاك‌ومهر شده تاساعت ده صبح روز یکشنبه بیست‌و سوم آذرماه ۴۸ بدفتر مرکزی شرکت تسلیم و رسید دریافت دارند پیشنهادات رسیده درساعت یازده صبح همان روز بازو قرائت خواهد شد و حضور پیشنهاددهندگان درجلسه مناقصه آزاد بوده و شرکت دررد یاقبول پیشنهادات مختار است . م‌الف ۹۶۴۴

مدیر عامل ـ ابراهیمی

۱ـ۲ — آ ـ ۶۵۹۳۰


تلویزیون ـ رادیو

تلفنکن

TELEFUNKEN

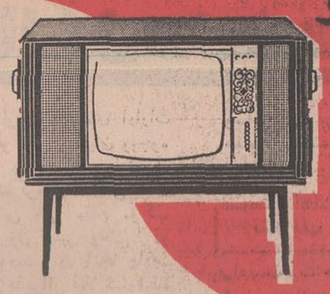

اصفهان. خیابان شاه عباس.فروشگاه ستاره. شیراز : خیابان زند . کالای خانه رضائیه: خیابان پهلوی. فروشگاه اطمینان

بسته‌ها وهدایای کریسمس را با شرکت‌هواپیمائی اسکاندیناوی بفرستید

| از تهران به : | هرکیلوگرام به ریال | هرکیلوگرام به دلار | نرخهای حداقل ۵ کیلوگرام |
|---|---|---|---|
| آمستردام | ۱۰۴ | ۱٫۳۵ | ۵۲۰ ریال |
| بروکسل | ۱۰۴ | ۱٫۳۵ | ۵۲۰ ریال |
| فرانکفورت | ۱۰۴ | ۱٫۳۵ | ۵۲۰ ریال |
| لندن | ۱۰۴ | ۱٫۳۵ | ۵۲۰ ریال |
| پاریس | ۱۰۴ | ۱٫۳۵ | ۵۲۰ ریال |
| کپنهاك | ۱۰۹ | ۱٫۴۲ | ۵۴۵ ریال |
| هامبورك | ۱۰۸ | ۱٫۴۱ | ۵۴۰ ریال |
| هلسینکی | ۱۴۶ | ۱٫۹۱ | ۷۳۰ ریال |
| میلان | ۹۷ | ۱٫۲۶ | ۴۸۵ ریال |
| اسلو | ۱۱۷ | ۱٫۵۳ | ۵۸۵ ریال |
| رم | ۸۸ | ۱٫۱۴ | ۴۴۰ ریال |
| استکهلم | ۱۲۰ | ۱٫۵۷ | ۶۰۰ ریال |
| سوئیس | ۱۰۱ | ۱٫۳۲ | ۵۰۵ ریال |
| وین | ۱۰۱ | ۱٫۳۲ | ۵۰۵ ریال |

نرخهای فوق برای بسته های‌خوراك و پوشاك است و از تاریخ‌اول دسامبر ۱۹۶۹ تا ۳۱ مارس ۱۹۷۰ معتبر خواهد بود .

برای اطلاعات بیشتر لطفا بـه آژانسهای مسافرتی مراجعه‌فرمائید و یابه :

SAS SCANDINAVIAN AIRLINES

خیابان ویلا ۳۷ـ تلفن ۸ـ۶۸۴۵۲

پالیبافت

عالیترین نوع کیسه های بافته شده از مواد آلی شیمیائی پالی پروپلین برای حمل جو، برنج، آرد، قند، شکر، چای، زیره، پسته، بادام، حبوبات و انواع سنگهای معدنی و سایر مصارف دیگر

کیسه‌های بافته شده پالی بافت خواص زیررا دارا میباشد:

POLY BAFT

شرکت سهامی تولیدی صنعتی ایران وغرب

تولیدکننده اسفنج «پالی ایتر» و «پالی استر»

IRFOAM ایرفوم

برای کسب هرنوع اطلاعات به : شرکت سهامی تولیدی وصنعتی ایران وغرب چهارراه کالج ـ تلفن های ۶۶۱۴۷ ، ۶۶۱۴۶ مراجعه فرمائید

آوازه


## مرکز تولید برنامه‌تلویزیونی درآبادان تا آخرامسال آماده میشود

* **تاسال ۱۳۴۹ با استفاده از شبکه «مایکروویو» برنامه های تله ویزیون تهران در سراسر کشور قابل پخش خواهد بود .**

**ساختمان مرکز تله‌ویزیون و تولید برنامه آبادان تا اواخرسال جاری آماده خواهد شد و نصب آنتن فرستنده ۱۰ کیلوواتی آن در خسرو آباد حداکثر تا بهارسال آینده (۱۳۴۹) انجام‌خواهد گرفت.**

با اجرای این طرح،تمام برنامه های تله‌ویزیون آبادان و بندر عباس در مرکز تولید برنامه‌جنوب تهیه میشودوتصاویر تله‌ویزیونهای این‌دوشهر نه‌تنها درسراسرسواحل جنوبی کشور قابل‌رویت‌خواهدبود، بلکه در مناطق اطراف خلیج فارس نیز بخوبی مشاهده میگردد .

**شخصات مرکز تولید**

عملیات ساختمانهای مرکز تولید برنامه خسروآباد که در ۱۳ کیلو ـ متری آبادان قراردارددرارديبهشت سال گذشته (۱۳۴۷) آغاز شد و قرار است تاپایان سال جاری‌خاتمه یابد .

این ساختمان در ۲ طبقه احداث شده و مجموعا ۳۵۰۰ متر مربع زیر بنا دارد . مخارج آن درحدود ۶۰ میلیون ریال برآورد شده که از محل اعتبارات عمرانی کشور پرداخت میگردد .

این مبلغ جزئی از اعتبار کلی یك میلیارد و ۹۰۰ میلیون ریال به مرکز فرستنده و تولید برنامه است که در برنامه چهارم جهت گسترش شبکه تله‌ویزیونی کشور و تاسیس مراکز فرستنده در تهران و شهرستانها ، اعم از ساختمان و خرید دستگاه و نصب آنها منظور شده است .

ازین اعتبار دو میلیارد ریالی در حدود ۲۰۰ میلیون‌ریال‌اخیصاص به‌آبادان دارد .

درساختمان جدید مرکز تولید تله‌ویزیون خسروآباد یك آنتن به ارتفاع ۲۲۰ متر نصب میگردد و کار نصب این دکل تابهار سال آینده به‌انجام خواهد رسید .

**شبکه تله‌ویزیونی گسترده**

بقراریکه خبرنگار ما ازتله‌ویزیون ملی ایران کسب اطلاع کرده ، طبق برنامه‌ای که تدوین شده تا سال ۱۳۴۹ برنامه های تله‌ویزیون تهران‌بااستفاده ازشبکه «مایکرو ـ ویو» و آنتن های‌تقویتی ، ازشبکه تله‌ویزیون جنوب قابل پخش خواهد بود.

منظور اصلی سازمان‌تله‌ویزیون ملی ایران آنست که شبکه تله ـ ویزیونهای گسترده‌ای‌بوجود آید، بطوریکه تمام برنامه‌های‌تلویزیونی تهران را از طریق رله کردن‌بتوان درشهرستانها نیز نشان داد .

ضرورت ایجاد یك‌شبکه‌تلویزیونی دولتی دربرنامه سوم تشخیص داده شد و مطالعه و بررسی کامل‌طرح مراکز تولید در همان برنامه‌انجام گرفت و خرید زمین و ایجاد ساختمان و نصب دستگاه های فرستنده‌ای مزبور به برنامه‌چهارم موکول گردید .

مرکز تلویزیون ملی ایران در تهران درسال ۱۳۴۵ بطور موقت با یك فرستنده ۱۰ کیلوواتی و دو فرستنده دو کیلوواتی آغاز بکار کرد . بعضی از فرستنده‌های شهرستانها نیز بتدریج آماده‌بهره‌ـ برداری شد بطوریکه‌اینك‌مقدمات امر برای ایجاد یك شبکه تلویزیونی گسترده فراهم‌گردیده است .

خبرنگار ما ضمن گزارش خود یادآور شده که علاوه بر برنامه های تله‌ویزیونی که در ایران‌تهیه و تولید میشود ، برنامه های خبری و رپرتاژ های جهان نیز بوسیله سازمان تلویزیون ملی خریداری میگردد و در اختیار کلیه‌فرستنده های تله‌ویزیون کشور قرار می ـ گیرد .

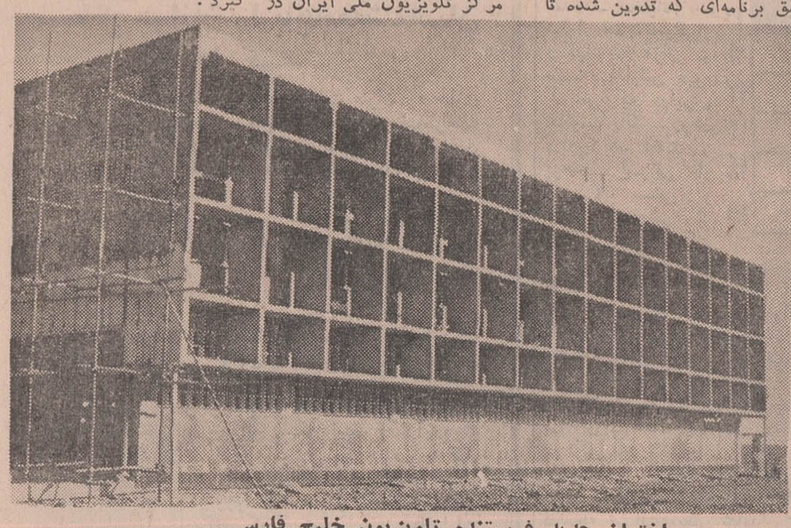

ساختمان جدید فرستنده تلویزیون خلیج فارس

سال ۱۳۴۹ برنامه های تله‌ویزیون تهران‌بااستفاده ازشبکه «مایکرو ـ ویو» و آنتن های‌تقویتی ، ازشبکه تله‌ویزیون جنوب قابل پخش خواهد بود.

## آگهی مناقصه خرید کاغذ

شرکت سهامی چاپخانه وزارت اطلاعات کاغذ و مقوا مورد احتیاج سه ماهه آخر سال ۱۳۴۸ چاپخانه رااز طریق مناقصه خریداری می نماید .

داوطلبان میتوانند برك شرایط و مشخصات و نمونه کاغذ و مقوا را تاآخر وقت اداری روز یکشنبه سی‌ام آذرماه ۱۳۴۸ از دفتر این شرکت واقع در اول خیابان استخر دریافت و پیشنهاد خود را تسلیم نمایند ام الف ۹۶۳۹

۱ـ۲ — آ ـ ۶۰۷۱۰

## گمشده !

**مژدگانی**

گربه سیامی در حوالی‌شمیران مفقود شده . خواهشمندیم به تلفن ۸۳۸۸۸ آقای رو اطلاع دهید . مژدگانی داده خواهدشد.

۱ـ۳ — آ ـ ۶۰۷۹۴

ازعباس شهریاری‌شهمیرزادی (عکس بالا) مدت ۲۰ روز است خبری نیست خواهشمند است هر کس‌از محل اقامت نامبرده‌اطلاع دارد در تهران با تلفن ۷۱۲۲۸ محمود اسدی را مطلع سازد .

آ ـ ۲۷۵۵۱

از سهراب روشن دانش آموز کلاس اول دبیرستان (عکس بالا) ۱۴ ساله یکهفته است خبری‌نیست هرکس اطلاعی از نامبرده دارد خواهشمنداست بکلانتری‌جودایه خبرداده و خانواده‌ای داخوشحال سازد .

کارت بازرگانی اینجانب‌شفیق سوفر شماره ۲۴۳۹۵ درحین‌انجام تشریفات گمرکی مفقود گردیده و از درجه اعتبار ساقط است.

# نیازمندیهای شما

تلفنهای ۳۱۱۲۲۴و۳۱۱۲۲۰

## استخدام

**شرکت سهامی خوراك**
تعدادی بانو یا دوشیزه دیپلمه برای ویزیت سالن های آرایش احتیاج دارد کسانیکه دیپلم آرایش داشته باشند ترجیح‌داده میشوند .
داوطلبان می‌توانند روز دوشنبه ۱۷ آذر ماه صبح‌یابعد ازظهر به آدرس شرکت سهامی خوراك خیابان فردوسی شمالی خیابان کوشك کوچه خسرو شاهی قست اورآل مراجعه فرمایند .
۱ـ۲ آـ۶۰۶۱۲

**به چند دانشجوی دختروپسر**
جهت معرفی مدرسه عالی‌رقص بین‌المللی مورد احتیاج است تلفن ۷۱۳۷۷

**یك شرکت نقشه برداری**
به تعدادی راننده پایه یکم و دوم همگانی جهت کار درخارج از تهران احتیاج دارد داوطلبان بین ساعت ۵ تا۶ بعد از ظهر به خیابان نریا شماره ۲۵ مراجعه نمایند .

**برای سکرتر مطب**
دوشیزه دیپلمه عصرها تلفن ۶۵۵۴۶

**یك نفر بانوی پرستار**
کودك برای تمام وقت با حقوق مکفی احتیاج‌است ومحل سکونت کاملا راحت تامین شده است داوطلبان به‌تلفن ۷۵۶۴۰۱مراجعه نمایند .

**محاسب کارآزموده**
لازم است‌بتلفن ۷۷۳۰۸۱ مراجعه نمائید .

**کمك پرستاری که‌بتواند**
از بانوئی برای تمام وقت پرستاری نماید با حقوق مکفی استخدام میشودبتلفن های۲۵۶۶۱ و۵۳۶۱۶ مراجعه فرمائید.
۱ـ۳ آـ۲۷۴۷۹

**۱۵ نفر دوشیزه**
یا بانوی دیپلمه پس از یکدوره کارآموزی ۴۵ روزه منشی‌گری مشغول کار خواهند شد ۳۳۵۰۴۰
۱ـ۱۰ آـ۳۵۲۳

**تعدادی فروشنده زن و مردباحقوق‌وپورسانتاژ مکفی مورد نیاز است . ۲۴ اسفند اول‌آبزنهاور بازار ایران . طبقه دوم موسسه ام هاش**

**شرکت سهامی کارتن‌ایران**
چند نفر کارگر قوی هیکل با سواد و با معافی استخدام می کند افراد واجد شرایط صبح دوشنبه ۴۸/۹/۱۷ بمحل شرکت واقع در کیلومتر ۹ جاده قدیم کرج مراجعه نمایند .

**سازمان گاتیك**
بعده‌ای ویزیتور زن ومرد برای کار های چاپی وتبلیغاتی نیازمند است تلفن ۴۲۲۸۱
۱ـ۲ آـ۳۷۱۳

**یك شرکت‌معظم داروئی**
جهت ویزیت دارو های خود در تهران و شهرستان رشت به دو نفر جوان فعال با مشخصات ذیل احتیاج دارد .
۱ـ دارای سابقه در امور داروئی و داشتن ظرفیت زیادی در قبول کردن مسئولیت های مهمتری در آینده .
۲ـاشخاصیکه تحصیلاتی‌بالاتر از دیپلم وبزبان انگلیسی آشنائی داشته باشند مقدم ترند .
۳ـ دارای ماشین شخصی
۴ـ سن بین ۲۵ الی ۳۵
۵ ـ امکان‌مسافرت به‌شهرستان های مختلف را داشته باشند .
خواهشمند است تقاضای کتبی خود را با ذکر سوابق و حقوق درخواستی به راهنمای شماره ۷۰۹ روزنامه اطلاعات مرقوم‌فرمائید.
۱ـ۲ آـ۲۷۵۷۱

GLASS WOOL

شرکت سهامی پشم شیشه ایران جهت تکمیل کادر فنی خود احتیاج به سه نفر کارگر با شرایط زیر دارد .
۱ـ حداقل ۳ سال سابقه کار فنی .
۲ـ داشتن برك خاتمه خدمت وظیفه یا معافیت دائم .
۳ـ معلومات در حدود سوم متوسطه
۴ـ حداکثر سن ۳۰ سال
داوطلبان میتوانند بدفتر کارخانه‌واقع در کیلومتر۹جاده قدیم کرج جنب کارتن سازی مراجعه نمایند .
۱ـ۲ آـآـ۸۱۶

**استخدام کارگر برق**
کارگاه شرکت سهامی زیمنس ایران به عده‌ای کارگر برق با سابقه‌کار در قسمت‌آزمایش‌فرمان فشارقوی‌احتیاج دارد .داوطلبان میتوانند هر روز از ساعت ۱۰ الی ۱۲ با در دست داشتن حداقل مدرك تحصیلی ششم ابتدائی و معافیت دائم نظام وظیفه به کارگزینی کارگاه واقع‌درمهرآباد جنوب ، پادگان‌جی‌مراجعه‌نمایند.
۱ـ۲ آـ۶۰۸۵۲

**استخدام مرد در شیراز**
۱ـ مدیر داخلی با تسلط به حسابداری .
۲ـ فروشنده با سابقه
شرایط سن بین ۲۵ تا ۴۰ سپردن تضمین تحصیلات حدود دیپلم متوسطه ـ تعیین میزان حقوق تقاضای استخدامی رابخط خود با عکس و آدرس و تلفن بصندوق‌پستی ۲۰۵۰ تهران‌ارسال فرمائید .

**تحصیلدار**
شرکت سهامی تهران فارمابیك نفر تحصیلدار باسابقه‌بامشخصات زیر احتیاج دارد :
۱ـ دارا بودن وسیله نقلیه شخصی
۲ـ سپردن تضمین ملکی
۳ـ داشتن دیپلم متوسطه
۴ـ دارا بودن برك خاتمه خدمت یا معافی دائم .
واجدین شرایط از ساعت ۱۰ الی ۱۲ بکارگزینی شرکت واقع در خیابان تخت جمشید چهارراه سهیل شماره ۱۲۸ مراجعه‌نمایند.
۱ـ۲ آـ۳۷۳۳

**ویزیتور**
شرکت سهامی تهران فارما یك نفر دیپلمه طبیعی را به عنوان ویزیتور تمام وقت در آذربایجان شرقی‌استخدام میکند . متقاضیان باید دارای برك خاتمه خدمت وظیفه اموری بوده و همچنین قادر بسپردن تضمین ملکی باشد واجدین شرایط مشخصات کامل خود را به صندوق پستی تهران ۱۰۸۶ ارسال نمایند .
ـ۲۱ آـ۳۷۳۴

**دکتر داروساز**
جهت شمال مورد نیاز داروئی نور تلفن ۳۳۹۱۰۶

**دبیرستان ملی شبانه فرهنك**
آرزو بدو نفر دبیر ریاضی و علوم برای دوره اول و یکنفر آموزگار احتیاج دارد داوطلبان می‌توانند از ساعت ۵ تا ۸ بعد از ظهر بنشانی انتهای خیابان فرح‌کوچه رزم آرا پلاك۵مراجعه فرمایند .

**دکتر داروساز جهت**
شهرستانهامورد نیاز است۳۳۶۴۵۰
۱ـ۵ آـ۳۵۴۵

**یکنفر دیپلمه بازاریابو ویزیتور**
برای عرضه‌یك محصول‌غذائی با سابقه باحقوق مکفی و پورسانتاژ برای تمام وقت استخدام میشودکسانیکه دورهای بازاریابی و فروشندگی را گذرانده باشند حق تقدم دارند ۵۹۶۷۳

EMPLOYMENT WANTED BY a reputed household appliances manufacturing company, a mechanical or chemical engineer with at least three years experience and good command of the English language. For particulars, please contact Mr. Sarwar, phone 796551.

**استخدام**
بعده‌ای کارمند با امکانات خوب فوری نیازمندیم خیابان قدیم شمیران بالاتر از چهار راه حقوقی نبش کوچه زرین ساختمان صدری (فداح) طبقه چهارم‌شماره۳شرکت‌او کی OKY..
۱ـ۵ آـ۳۶۷۰

**یکنفر راننده ۳ شخصی**
که بیکی از کار های لوله‌کشی نجاری و کار های برق وارد باشد نیازمندیم تلفن ۶۲۷۰۷۸
۱ـ۲ آـ۳۷۴۰

**استخدام ماشین‌نویس**
دانشکده پزشکی دانشگاه ملی ایران احتیاج بیك نفر ماشین‌نویس فارسی و لاتین ورزیده و باتجربه‌دارد . داوطلبان‌میتوانند از تاریخ نشر این آگهی لغایت یك‌هفته همه روزه بجز ایام‌تعطیل از ساعت ۸ تا ۱۲ صبح و از ساعت ۲ تا ۵ بعد از ظهر باداره دبیرخانه دانشکده پزشکی واقع در اوین مراجعه نمایند.
دانشکده‌پزشکی دانشگاه‌ملی‌ایران

**استخدام**
مزون نسترن چند نفر کارگر مرد (زنانه دوز) استخدام میکند تلفن ۴۴۹۶۳

KERMAN COPPER Industries need a secreatry with complete knowledge of the Farsi and English languages and typing, preferably who has worked in an accounting department previously. Contact 42130, 49488 46767

**بکارگرساده کم‌سن نیازمندیم**
پولانکا ۴۱۹۴۴
۱ـ۳ آـ۳۷۳۲

**یکنفرراننده پایه‌دوهمگانی**
مورد احتیاج است خیابان‌سعدی پائین کاشی ۷۰۰ شرکت بوتاگاز

**یکنفر کارگر جهت مطب**
دندانپزشکی تمام وقت مورد نیاز است دروازه شمیران اول خیابان مازندران .

**کارگر پرداخت‌کار**
با سابقه موردنیاز است تلفن ۵۰۰۱۱ از ساعت ۳ تا ۵ بعد از ظهر
۱ـ۲ آـ۶۰۹۱۸

**آژانس تله‌تئاتر ایران**
عده ای خانم و آقای علاقمندبه هنرپیشگی را جهت شرکت در برنامه های تاتر ـتلویزیون‌و فیلم میپذیرد .
پهلوی . امیر اکرم . ساختمان کاشانی طبقه پنجم .
۱ـ۲ آـ۲۷۶۰۷

**استخدام**
به‌یکنفر کارمند که تا حدودی حسابداری هم بداند با معافی نیازمندیم تلفن ۴۳۹۵۲ ـ ۶۱۲۲۲۹
۱ـ۲ آـ۶۰۹۶۴

## خرید و فروش اثاثیه

# خرید

**فرش کیهان تلفن ۷۶۳۷۷۶ خریدار انواع قالی وقالیچه**
در منازل می‌باشدلطفا یادداشت فرمائید برای معاملات همه نوع فرش با تلفن ۷۶۳۷۷۶ فرش کیهان مکالمه فرمائید خیابان روزولت میدان ۲۵ شهریور

**فرش رضوی تلفن ۷۶۴۸۰۰ خریدار انواع فرشهای کهنه**
و نو صادراتی سنگین قیمت و فروشنده بهترین فرش های نو کاشان روزولت میدان ۲۵شهریور

**فرش پارس‌نو ۷۳۳۰۶**
فرشهای کهنه و سنگین قیمت جهت صادرات باوجه‌نقد ازمنازل با عالیترین قیمت خریداریم ضمنا قبوضات فرش بانکی ارزیابی‌شده زیادتر خریداریم تلفن ۷۳۳۰۶

**نمایشگاه فرش گلشن تلفن ۶۲۱۴۲۱**
همه نوع فرشهای کهنه خریداریم وهمه رقم فرش نو موجود میباشد فرشهای کهنه با نو معاوضه‌میشود خیابان پهلوی بالا ایستگاه بیمه جنب بانك ملی یوسف‌آباد

**فروشگاه‌شایان ۶۱۳۳۸۱**
**با اطلاع تلفنی خریدار هر نوع قالی قالیچه‌کهنه نو جهت‌صادرات یخچال تلویزیون اجاق گاز ـ لباسشوئی بخار و غیره**

فروشگاه ایران فرش تلفن ۷۷۴۹۷۳
کلیه لوازم شما بهر مبلغ‌باشد بیشتر از سایرین نقد خریداریم
۱ـ۲۶ آـ۲۴۸۹

**فرش محسن**
**فرشهای کهنه و نو شما نقدا خریداری ومعاوضه میشود تلفن ۶۰۹۴۰**
سیمتری بین شاه و حشمت‌الدوله
۱ـ۲۶ آـ۲۹۹۳

**فرش‌اردیبهشت تلفن ۶۸۱۹۴**
بمدیریت اسماعیل اسدی
فرشهای کهنه و سنگین قیمت جهت صادرات نقدا خریداریم.
۸ـ۱۶ آـ۳۵۱۱

**فروشگاه صمد تلفن ۴۹۹۸۵**
خریدار همه رقم فرشهای کهنه و نو اشیاء قدیمی و لوازم منزل
۶ـ۲۶ آـ۳۵۳۱

**فروشگاه کالای مرکزی**
بهترین خریدار همه‌گونه لوازم دست دوم منزل تلفن ۶۵۰۵۷
۱ـ۲۶ آـ۳۵۲۹

**فروشگاه و نمایشگاه‌آسیا**
یخچال ـ تلویزیون ـ اجاق گاز و فرش عادلانه خریداریم شاه‌چهار راه پیروز تلفن۶۱۲۸۳۲

**فروشگاه بختیاری‌تلفن ۷۵۹۳۲۹**
منصف‌ترین خریدارکلیه لوازم منزل کولر پنکه بخاری رادیو
۱ـ۱۳ آـ۳۷۰۷

**فروشگاه‌آرمان‌تلفن ۶۹۶۲۳**
بهترین خریدار تلویزیون‌فرش چراغ گاز و هرنوع یخچال نفتی
۱۴ـ۲۶ آـ۲۶۶۰

**فرش طوسی تلفن ۷۵۹۰۲۹**
فرشهای کهنه مخصوصاسنگیر قیمت شما را برای صادرات از سایرین بهتر خریدار است .

**فروشگاه خالقی**
تلفنهای ۳۰۳۰۸۰و۳۰۲۰۹۰
فرش‌کهنه‌و نو ویخچال،تلویزیون لوازم منزل شما را خریداریم

**فرش فروردین تلفن ۴۳۰۸۵**
بهترین خریدار فرش های‌نو و کهنه
۱ـ۲۵ آـ۳۶۴۰

**فرش هاشمیان ۶۸۶۸۳**
در انجام مراجعات خرید ، فروش و معاوضه انواع فرش های کهنه و نو آماده بخدمت است امیر آباد جنوبی . چهارراه‌نصرت
۱ـ۱۰ آـ۳۳۹۱

# فروش دست دوم

**بفروش میرسد**
تعدادی شیر فلکه ۴۰۰ میلیمتری تلفن ۷۲۸۴۰
۱ـ۳ آـ۳۶۸۷

**فرش هنر دوست ۳۵۱۴۴۷**
منصف‌ترین خریدارهر نوع‌فرش بخصوص فرشهای سنگین قیمت و لوازم برقی و اشیاء قدیمی
۱ـ۶ آـ۳۷۴۵

**فروش دست‌اول**
**فروشگاه تهران ۹۵۸۱۷۹**
فروشنده یخچال تلویزیون . چراغ گاز وسایل برقی باقساط طویل المدت خیابان قزوین خیابان مخصوص
آـ۳۶۸۸

**برای خرید لوازم فلزی ازنمایشگاه مصنوعات فلزی فرحی دیدن کنید. میدان ژاله پاساژ لاله تلفن ۳۳۷۷۹۸**
۵ـ۱۰ آـ۳۵۵۰

## نمایشگاه‌های مبل

پرده‌دوزی ارجمند ۴۳۲۳۷۰

**پیراهن مبل ۳۳۹۵۰۵**
تعویض پارچه مبل ۳۳۹۵۰۵
پرده دوزی شهرزاد ۳۳۹۵۰۵
۱۶ـ۲۶ آـ۳۲۴۹

## شستشوی مبل و فرش

**شستشوی مبل و فرش‌ادیب**
مبل و فرش تشکهای ماشین در جای خود تمیز مینماید ۹۵۲۴۵۴

**شستشوی مبل‌و فرش‌ساحل**
نظافت مبلمان و پلیش بوسیله دستگاه برقی در جای خود ۹۵۶۵۶۵

**شستشوی مبل و فروش‌کلین سرویس مهر مبتکرویبشرو**
نظافت مبل و فرش در جای خود باموادِ آزمایش شده با دستگاه منحصربفرد تلفن ۹۵۲۵۴۶
۲۶ـ۲۶ آـ۳۰۰۴

**دوراکلین سرویس‌امریکا**
خشکشوئی مبلمان فرش وابسته بکارخانجات تاول ماستر ایران ۷۳۶۸۳، ۷۵۸۳۹۶، ۷۵۸۳۹۵

## تعمیرات

تعمیرگاه تلویزیون
**الکترون تلفن ۷۶۳۶۸۳**
تعمیر تلویزیون های R.C.A شاوب‌لورنس ـ تلفنکن ـ سیبرا فیلیپس ـ و سایر مارکها ونصب کنورتور و آنتن تمام کانال با سرویس مجهز سیار بویژه شمیرانات .
۵ـ۱۵ آـ۳۶۴۰

**اهم‌الکترونیك سرویس**
تعمیر تلویزیونهای شاوب‌لورنس RT1 فیلیپس ـ تلفنکن گروندیك و کنورتور تلفن ۶۳۴۸۱۷

**یگانه تعمیرگاه مجهز R.T.I-R.C.A**
**فیلیپس . شاوب‌لورنس. تلفونکن. وستینگهاوس بلاپونکت و تلویزیونهای اروپائی وامریکائی . تلفن ۶۹۵۱۴ و۴۲۷۳۳**

**غرب الکترونیك**
تلفنهای ۷۶۵۳۱۷ و ۷۵۴۵۰
تعمیرگاه مجهز تلویزیون های اروپائی و امریکائی و نصب کنورتوراتوماتیك آلمانی باتضمین کتبی و سرویس سیار در منازل

**شرکت تلویزیون سرویس آرسی‌آ ـ RCA تعمیر انواع تلویزیون ۳۱۳۳۷۸ و ۳۱۳۳۶۴**

**تعمیرگاه یخچال فریجیدر**
تحت نظر متخصص ۳۰ سال تجربه در امور یخچال ـ لوازم یدکی موجود است تلفن ۷۲۳۳۶

# ماشین تحریر

**تعمیروسرویس**
ماشینهای تحریر درمحل کار شما ماهیانه ۵۰ ریال تلفن ۶۱۱۹۳۳

# کولر

**روکش‌برزنتی تلفن ۵۸۱۵۴۶**
۱ـ۱۵ آـ۳۴۱۸

**روکش برزنتی محافظ**
هرنوع کولر تلفن ۷۶۵۲۶۴
۱۹ـ۲۶ آـ۳۱۱۶

**برزنت‌کولر ۹۵۷۷۶۰**
۱ـ۱۰ آـ۳۵۳۸

**روکش کولر برزنتی و مشمائی با آسترپارچه‌ای کلی وجزئی ام هاش ـ تلفن ۶۸۸۴۹**
آـ۳۷۲۸

سرویس‌آبگرمکن‌بخاری ۶۲۱۰۶۱
۱ـ۲۶ آـ۳۷۳۵

# بخاری

**تکنیسین اریا رنگ سرویس بخاری بحمل‌و نقل ۶۰ تومان سرویس آبگرمکن تلفن: ۷۶۴۶۰۸**

**رنگ و سرویس هر نوع بخاری‌آبگرمکن۷۶۵۲۶۴**
آـ۳۳۲۷ ۱۲ـ۱۵

**جنرال سرویس**
**رنگ و سرویس انواع بخاری آبگرمکن با حمل‌و نقل ۶۰ تومان ۷۹۳۰۵۷**
آـ۳۳۹۸ ۱۷ـ۲۶

## معاملات املاك و مستغلات

# فروش

**اراضی نارمك تهران‌پارس**
پول شرطی امینی تلفن ۷۹۰۰۹۰

**لاله‌زاربنگاه کوشان۳۳۹۷۸۴**
با۳۲ سال سابقه و حسن شهرت فروشنده املاك در همه جا لطفا با تلفن دستور فروش بفرمائید.
۱ـ۲۶ آـ۵۸۲۱۶

**دوباب مغازه مجهز و لوکس**
مشغول بکارخشکشوئی کاملیا جنب کلانتری ۲ فرمانیه بعلت مسافرت بنقد و اقساط فروخته ویا اجاره داده میشود .
۱ـ۳ آـ۳۶۹۹

**دوطبقه مجزا مهندسی بازرگانان جنب نمونه**
هرطبقه ۵ اطاق وانباری با کلیه لوازم مجزا در نقشه‌ای بسیار جالب که بوسیله مهندسی معروف ساخته شده با شوفاژ سانترال و بمساحت ۳۰۰ متر ۱۲X۲۵ (تقدیم به طبقه‌ای که ملك صد در صد مهندسی ومدرن خواستارند)
**آژانس شایسته ۳۰۵۳۴۹**
۲ـ۳ آـ۳۷۰۰

**خیابان اسکندری**
کوچه احمدی پلاك ۸سه‌طبقه با ۹ اطاق حیاط گاراژ کولر بفروش میرسد .تلفن ۹۵۰۵۰۰یا ۹۵۹۰۴۸ مراجعه فرمائید .
آـ۲۷۴۶۱

**بلوار الیزابت جنب‌سهیل**
زیر زمینی بمساحت ۱۸۰ متر با آب و برق برای فروش یااجاره با تضمین واگذار میشود . خواستاران بقنادی الیزابت واقع در بلوار الیزابت مراجعه‌فرمایند
۱ـ۳ آـ۶۰۷۸۰

**خانه‌ای بمساحت ۱۲۰**
متر مربع واقع در پاچنار داخل بازار بدون واسطه بفروش‌میرسد تلفن ۵۸۳۰۶
۱ـ۳ آـ۲۷۶۲۱

**زمینی‌است درکیلومتر ۱۲**
جاده مخصوص کرج تفکیك شده بقطعات دو هزار متری دوبر دیوارکشی شده مناسب است برای کارخانه‌بنگاه رویال‌آقای‌مباشری تلفن ۴۵۰۴۰ ـ ۶۸۵۶۲
۱ـ۳ آـ۲۷۶۱۳

**هزار وبیست متر مربع زمین در شهسوار به فروش میرسد تلفن: ۷۷۳۴۷۸**
۱ـ۲ آـ۳۷۴۴

## خریداری میشود

**بورس املاك شمیران**
دفتر براتی باغ فردوس ۸۵۲۵۷۵
۷ـ۲۶ آـ۲۸۶۸

**دفتر پارس هر نوع خانه**
ومستغل و زمین درعباس‌آباد و شمیرانات برای شما خریداری ، معاوضه مینماید . تلفن۷۶۱۵۵۸
۱ـ۲۶ آـ۲۶۵۴

**زمینهای زعفرانیه دره**
شلاق مکانیر وسعادت آباد عباس‌آباد ، فرحزاد را خریداریم بازرگانی حلالی خیابان پهلوی بتلفن‌های ۶۲۶۴۱۱ و۶۲۴۱۹۳
۱ـ۲۵ آـ۴۵۵۵۶

**خریدار زمین جنت اباد املاك پارس ۴۵۱۴۲**
۱ـ۲۶ آـ۳۲۴۰

**دفترپارس اراضی ۴۰۰ متری**
داخل طرح عباس آباد را خریدار است تلفن ۷۶۱۵۵۸
۱ـ۱۰ آـ۳۵۲۲

**دفتر مسعود ۷۷۰۳۴۱**
زمینهای داودیه ـ دروس ـ دره قشلاق خریدار است.
۱ـ۱۰ آـ۳۵۴۲

**پهلوی دره قشلاق داودیه**
قیطریه ولنجك عابدی ۸۵۰۰۹۵
۱ـ۲۶ آـ۳۶۴۵

**اراضی مکانیر وسعادت آباد**
خریداریم بتلفن‌های ۳۳۹۰۶۷ و ۳۳۶۸۸۵ مراجعه فرمائید
۱ـ۵ آـ۳۶۷۱

**دفتر بیستون**
خریداراضی داودیه ۷۷۱۱۶۱
۱ـ۷ آـ۳۷۱۰

**زمینهای کمتر از دویست**
متر در شمال شهر فوری‌خریداریم تلفن ۶۴۷۹۲
۱ـ۳ آـ۳۶۸۶

## اجاره داده میشود

**یکدستگاه ساختمان ٤طبقه با**
سرویس کامل و شوفاژ و تلفن دارای ۲۶ اطاق یکجا یاجداگانه برای ادارات‌دولتی وموسسات‌ملی و خارجیان باجاره داده میشود طالبین از ساعت ۳ تا ۸ ونیم‌بعد از ظهر با تلفن ۷۶۰۳۶۲ شرکت زیور تماس بگیرند .
۱ـ۲ آـ۳۷۲۴

**یکدستگاه آپارتمان**
دارای چهار اطاق و حمام‌و آشپزخانه و سایر لوازم واقع در شمیران دزاشیب خیابان‌پارس کوی پارس باجاره واگذار می‌شود بعد از ظهر ها بتلفن ۸۴۹۳۱ مراجعه فرمائید .
آـ۲۷۶۲۹

**دو طبقه آپارتمان**
چهار اطاقه باهال شوفاژ کولر تلفن و گاراژ ،مناسب برای دفتر شرکتهادر خیابان‌آیزنهاورمقابل وزارت‌کار تلفن ۹۵۵۰۱۲
۱ـ۲ آـ۳۷۳۸

## اجاره میشود

**موسسه امور خارجیان**
مخصوص اجاره منازل تخت‌جمشید شرقی کاشی ۵۰۳ ـ۷۱۷۸۲
۲۵ـ۲۶ آـ۲۴۰۷

**مرکز اجاره منازل ۴۳۳۸۲**
۱ـ۵ آـ۳۶۱۵

**سازمان تعاون**
**تعدادی‌خانه‌وآپارتمان که قیمت آن از ۵۰۰ الی ۱۲۰۰ تومان‌باشد برای اجاره بمراجعین خود فورا نیازمنداست تلفن ۴۵۰۰۵۷ و ۶۸۴۴۱**
۱ـ۵ آـ۳۲۷۵

## واگذاری شود

**آپارتمان سه طبقه**
با پنج دهنه مغازه دارای آب برق و تلفن یکجا و یا جداگانه برای شرکتهای بزرك و بانکها و سوپرمارکت با سرقفلی و بدون سرقفلی واگذار میشود طالبین به تلفن ۴۴۴۶۸ مراجعه فرمایند .
۱ـ۳۰ آـ۵۹۲۴۴

**در خیابان کندی**
یك مغازه بزرك دوطبقه با تجهیزات کامل واگذار میشود تلفن ۹۶۱۲۴۶
۱ـ۳ آـ۲۶۹۷۷

**مجهز است !! عالی است!!**
مناسب برای فروشگاه متنوع بزرك در خیابان پهلوی تلفن ۴۴۲۱۸
۱ـ۲ آـ۲۷۲۰۱

## برای ساختمان شما

**ورق شیروانی زیبا**
برای پارکینك عمومی،الاچیق، ماشین ، دیوارهای مشرف و دکوراسیون با ۵۰ رنك ثابت و اداره و گلدار مرکز پخش‌دفتر **جهان فلز تلفن۹۵۷۱۹۱**

**کاغذدیواری و نقاشی ساختمان**
جانفدا باقساط تلفن ۷۸۱۹۷۷

**خانه خود را باقساط تعمیر و تکمیل کنید بهادر ۶۵۴۶۴**

**موزائیك ناهید**

محصول آخرین تکنیك سیمانکاری درجهان
خیابان پهلوی سه راه عباس آباد
تلفن ۶۲۱۰۵۲-۶۲۱۰۵۳

**لوله باز کنی فاضل آب با دستگاه تراکم هوا تلفن ۸۶۶۴۲**
آـ۳۶۰۸ ۱ـ۲۶

**لوله بازکنی فاضل آب با دستگاه تراکم هوا تلفن ۶۲۶۳۴۸**
آـ۳۶۰۸ ۱ـ۲۶

**رفع گرفتگی لوله ساختمان در ۲ دقیقه سازمان تراکم تلفن ۸۸۱۶۸۱**

**رفع گرفتگی هر نوع لوله ساختمانی**
بادستگاه تراکم هوا-تلفن ۷۸۷۲۷

**لوله بازکنی فاضل آب**
بادستگاه تراکم هوا
مقدم ۶۴۶۳۵

**لوله بازکنی فاضل آب**
بادستگاه تراکم هوا
تلفن ۷۶۳۲۸۶

**لوله بازکنی فاضل آب**
بادستگاه تراکم هوا
تلفن ۷۵۶۴۰۸

## قبوض اصلاحات ارضی

قبوض‌اصلاحات ارضی‌وسهام با کیور ۳۲۷۲۹و ۶۲۷۶۹۷

**قبوض قالی**
**قبوض قالی بانك کار . گشانی اضافه برازقیمت ارزیابی شده خریداری میشودفرش اردهالی‌اول بازار کفاشهاسرای‌مهدبه تلفن ۲۳۴۸۲**

**قبوض فرش بانك**
کارگشائی را چند در صد اضافه تر از قیمت ارزیابی خریداریم سبزه میدان سرای حاج رحیم خان عبدالله محسنی تلفن ۲۳۱۱۰

**قبوض قالی و قالیچه بانك**
کارگشائی را بحداکثر قیمت خریداریم ، سبزه‌میدان اول‌سرای حاج‌رحیم‌خان خامسی تلفن۵۸۶۶۰

## معاملات پول

**پول‌موجود است**
**پول درمقابل املاك‌شمال شهر و شمیرانات‌موجود است. بتلفنهای۳۳۹۰۶۷ و۳۳۶۸۸۵مراجعه‌فرمائید**

**پول شرطی با سودبانکی موجود است ۴۵۱۴۲**
آـ۳۳۷۸ ۱۲ـ۲۶

پول نومانی دوشاهی تلفن ۷۳۵۴۱

**پول شرطی موجود ۶۷۶۵۷**

پول شرطی با سود بانکی ۴۸۴۶۳
۹ـ۲۴ آـ۳۴۶۸

**پول شرطی در مقابل وثیقه**
ملکی ۱۲٪موجود ۶۵۲۶۵
۷ـ۲۰ آـ۳۴۵۹

**پول شرطی نیازمندیم ۴۸۴۶۳**

پول شرطی نیازمندیم ۶۷۶۵۷
آـ۳۳۰۰ ۱۷ـ۲۶

## گاز مورد نیاز شما

**اسا گاز**
از ۷ ونیم صبح تا ۷ و نیم شب تلفن پخش گاز و سرویس ۴۴۸۰۲ ـ ۴۶۷۶۶ ـ ۶۹۷۴۵ دایره فروش ۶۱۲۴۷۱
۱۵ـ۲۶ آـ۳۱۴۹

**پخش گاز شرکت بوتاگاز از ۷ ونیم صبح تا ۸شب تلفن‌های ۳۳۳۲۲۳ـ ۳۳۳۳۸۹**
۱ـ۲۶ آـ۵۹۱۱۲

**شرکت پرسی گاز**
از ۷صبح تا ۱۰شب شمیران
خودکار گاز و سرویس نیاز دارند
جواب میدهد . بتلفنهای
۶۴۵۹۱ تا ۹۵
مراجعه شود

**پخش گاز شرکت بوتان**
BUTANE
از ۷٫۵ صبح تا ۸ شب بتلفنهای ۹۵۳۰۵۱ تا ۵۵ و ۳۳۸۲۲۱ و ۳۳۸۲۲۲ و ۳۳۲۹۲۴ آماده قبول سفارشات مشتریان محترم خود در تهران میباشد

**ایران گاز**
همه روزه از ساعت ۷ صبح الی ۱۱ شب تلفن پخش گاز و سرویس
۶۱۱۳۰۱
۷ شماره

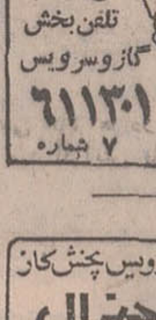

**سرویس پخش گاز جنرال**
تلفنهای:
۹۵۸۲۵۲-۹۵۷۶۹۳
۹۵۹۱۶۴-۹۵۷۷۹۴
پخش گاز در تمام ایام هفته

## فروش اتومبیل

**فروشگاه کریمی**
**نماینده‌رسمی اتومبیلهای سیتروئن (ژیان) تحویل فوری باشرائط‌سهل و آسان اول‌خیابان ملت‌ساختمان کریمی‌فروشگاه کریمی ـ گشتی ـ تلفن ۳۳۴۹۴۵**

**بیوك ریویرا ۶۷**
یکدستگاه بیوك ریوراسفارشی بسیار تمیز بفروش میرسد تلفن ۴۸۰۰۷

آریا و شاهین بدون پیش‌قسط اتومبیل‌دست‌دوم شما راخریداریم ۶۷۶۰۱
آـ۳۳۰۵ ۱۲ـ۲۶

**نمایشگاه اتومبیل‌شریف نماینده رسمی اریا و شاهین باقساط طولانی باشرایط سهل ۴۳۴۲۷ امیریه مقابل البرز**

**فروشگاه بیستون ۲۵۷۷۷**
آریا ـ شاهین ـ پیکان‌بدون پیش‌قسط . منیریه
آـ۳۷۳۹

**یکدستگاه اتومبیل ب.ام‌و۲۰۰۰**
کوپه اتوماتیك مدل ۶۹ بعلت مسافرت بفروش میرسد تلفن ۳۳۳۵۶۱
۱ـ۲ آـ۳۷۳۱

## ماشین آلات

**تکنوژنراتور**
تعمیر انواع الکتروموتور و ژنراتور را در اسرع وقت‌با حداقل قیمت و تضمین انجام داده در محل کار تحویل مینماید .
**منوچهری . چهارراه کنت شماره ۶۵ تلفن ۳۳۴۴۵۷**
۱ـ۲۶ آـ۳۳۵۳

## کرایه

**اتولوکس**
اتومبیلهای تشریفاتی باراننده برای داخل‌وخارج تهران‌میدان فردوسی تلفن ۴۴۶۰۵ و۶۱۱۲۷۰
۵ـ۲۶ آـ۳۶۳۲

**کالج بار**
باركش شهر وحومه بیمه اثاثیه منزل
تلفن
۴۱۱۱۱
۶۱۱۱۱۱

**جرثقیل جاسب ۲۵۷۶۳ و ۲۵۷۶۵ و ۲۷۸۱۸**
آـ۳۳۰۲ ۲۱ـ۲۶

**آژانس اتومبیل جاوید ۷۶۴۵۷۰**
بورس اتومبیلهای کرایه‌آخرین سیستم و خرید و فروش‌اتومبیل
۱ـ۷ آـ۳۶۹۱

## سازمانهای فنی و فرهنگی

**رقص**
**در هنرستان رقص کیشیبه**
رقصهای مدرن را کنتراتی با کمترین قیمت زیر نظر خانم ژیلا بیاموزید دروازه دولت جنب روزولت تلفن ۷۵۶۷۰۲
۱ـ۱۰ آـ۳۶۴۴

برای استخدام فوری
در آموزشگاه فائز تعلیم ماشین نویسی‌بامتدجدید شاه‌آبادروبروی دبیرستان شاهدخت ۳۱۰۶۵۷
۱ـ۱۳ آـ۳۷۴۱

## تدریس خصوصی

**انگلیسی یا فرانسه**
توسط خارجی تلفن ۴۷۱۴۱
۲۴ـ۲۶ آـ۳۱۴۷

**تدریس خصوصی زبان آلمانی**
تلفن ۶۱۲۲۷۷ (۵ تا ۷ بعداز ظهر)
۱ـ۲ آـ۲۷۵۵۷

## شریک

**شریك**
**پخش فیلم هرنت‌احتیاج فوری بیك شریك‌با۲۰۰ هزار تومان نقد دارد . پهلوی‌چهارراه امیراکرم ساختمان کاشانی .**
۱ـ۲ آـ۳۷۳۷

## جویای کار

**راننده دوشخصی**
جوانی مجرد و خدمت کرده بامعلومات سیکل آماده کار است‌براهنمای شماره ۶۹۰اطلاعات مراجعه فرمایند
۱ـ۲ آـ۲۷۱۰۳

**جوانی آشنا بزبان انگلیسی**
باسواد با گواهینامه رانندگی جویای‌کار براهنمای شماره ۷۰۶ روزنامه‌اطلاعات مراجعه‌فرمائید.
آـ۲۷۱۸۵

**جوانی تحصیل کرده**
با گواهی نامه دو شخصی برای تمام روز آماده کار است تلفن ۷۹۳۶۱۷
۱ـ۲ آـ۳۷۲۹

راننده ۲ شخصی مجرد
خارج از مرکز جویای کاراست براهنمای شماره ۷۱۰ روزنامه اطلاعات مراجعه فرمائید.
آـ۲۷۶۴۳

## متفرقه

**انواع درخت‌میوه. زینتی اگر میخواهید باغی از درختهای مطمئن باپیوند های مرغوب خارجی‌ایجاد نمائید باتلفن ۷۰۲۴۷ تماس حاصل فرمائید .**
۱ـ۲۶ آـ۳۶۰۴

حاتم
ناهار شام
خیابان پهلوی تلفن ـ ۶۲۲۲۸۱

**آبکاری**
**برادران بصیری**
**تلفن ۲۴۹۰۰**
۱ـ۲

## داروخانه‌ها

**داروخانه شبانه روزی‌پارس**
جاده پهلوی شمال پارك ساعی تلفن۶۲۰۲۷۹ و ۲۲۹۴۹

**داروخانه مهران خیابان**
شیر و خورشید چهار راه استخر

**بیماریهای مقاربتی**
دکتر اشرف دیپلمه اروپا چهارراه آذربایجان نواب صبح عصر

**تهران نیویورك**
دوسره
**۴۶۶۶۵ ریال***
* بدون حق توقف
مسافرت ۱۴-۲۱ روزه تعرفه صرفه‌جوئی درجه جهانگردی
**مسافرت با پان‌آمریکن باشکوه‌تر است**
تهران : خیابان شاهرضا نبش ویلا ـ تلفن ۶۵۹۹۱
آبادان : هتل بین‌المللی آبادان ـ تلفن ۳۰۱۱

**دربازکن برقی**
**B.K.D بکد**
**مشهورترین نام درجهان**
**بامناسبترین قیمت وبهترین شرایط**
**مرکز فروش ونصب : شرکت بکد**
خیابان پهلوی - مقابل پارك ساعی شماره ۶۸۰
تلفن : ۶۲۷۸۸۲ - ۹۲۸۷۷۴

## برنامه سینماها

* دختر مسخره - رنگی - ۷۰ میلیمتری - عمرشریف - باربارا دیاموند (۶۲۸۴۰۰) ۱۱ـ ۳ر۳۰ـ ۶ر۳۰ـ ۹ر۳۰
* شرق جاوه - رنگی سینه‌راما - ماکزیملین‌شل - سال‌منیو اتلانتیك (۶۲۷۱۷۱) ۱۱ر۱۵ـ ۳ر۳۰ـ ۶ر۳۰ـ ۹ر۳۰
* همیشه درقلب منی - فخرالدین - ترکان
اونیورسال (۶۶۹۵۳) ۱۱ـ ۱ـ ۳ـ ۵ـ ۷ر۱۵ـ ۹ر۳۰ ارویا (۳۰۳۱۷۹) ۱۰ر۳۰ـ ۲ر۳۰ـ ۴ر۳۰ـ ۶ر۴۵ ـ ۹ آسیا (۴۲۹۰۹) میامی (۷۴۳۲۹) پانوراما (۷۹۳۵۷۰) ۱۱ـ ۳ـ ۵ـ ۷ـ ۹ مونت کارلو (۷۹۷۴۱) ۲ر۳۰ـ ۴ر۳۰ـ ۶ر۳۰ـ ۸ر۳۰ ساینا (۳۵۲۴۴۲) تیسفون (۹۵۸۸۸۲) ایران (۳۳۶۳۵۴) ۱۰ر۳۰ـ ۲ر۳۰ـ ۴ر۳۰ـ ۶ر۳۰ـ ۸ر۳۰
* زندگی برای زندگی - رنگی - ایوموتتان - کندیس‌برگسن شهرفرنك (۶۲۷۶۲۸) ۱۱ر۱۵ـ ۳ـ ۵ر۱۰ـ ۷ر۳۰ـ ۹ر۴۵
* روباه - رنگی - سندی‌دنیس - آن‌هیوود
پارامونت (۴۸۳۲۲) ۱۱ـ ۳ـ ۵ر۱۰ـ ۷ر۳۰ـ ۹ر۴۵
* درگرمای شب - رنگی - سیدنی‌پواتیه - روداستادیگر امپایر (۶۲۳۹۴۲) ۱۱ر۱۵ـ ۳ر۳۰ـ ۵ر۳۰ـ ۷ر۳۰ـ ۹ر۴۵
* قهرمان جسور - رنگی - لاندوبوزانکا
سهیلا (۳۳۶۴۲۴) ۱۰ر۱۵ـ ۲ر۳۰ـ ۴ر۳۰ـ ۶ر۳۰ـ ۸ر۳۰ ب.ب (۶۹۶۴۱) ۱۰ر۴۵ـ ۲ـ ۴ـ ۶ـ ۸ـ ۱۰
* گناه مادر - پروین غفاری - سپهرنیا - شایگان
پلازا(۴۴۲۵۵) ری(۲۲۵۷۸) فردوسی (۳۳۵۷۸۴) پرسپولیس (۵۸۱۰۸۳) جهان (۶۰۳۵۰) ۱۱ـ ۳ـ ۵ـ ۷ـ ۹ فلور (۲۸۰۹۶) مراد (۷۳۳۸۲) شرق (۵۴۰۲۴) قصرطلائی (۷۵۹۶۲۴) دریا (۷۹۱۷۴۶) دنیا (۳۳۳۸۱۲) کارون (۹۵۱۰۶۵) ۱۰ر۳۰ـ ۲ر۳۰ـ ۴ر۳۰ـ ۶ر۳۰ـ ۸ر۳۰
* هرگز بیگانه رامبوس - رنگی - پل‌برك - کارول‌لینلی
رادیوسیتی (۴۳۳۲۰) ۱۱ر۱۵ـ ۳ر۳۰ـ ۵ر۳۰ـ ۷ر۳۰ـ ۹ر۴۵ ادئون (۳۳۸۱۱۸) ۱۰ر۳۰ـ ۲ـ ۴ـ ۶ـ ۸ـ ۱۰ نیاگارا (۶۵۳۰۷) ۱۱ـ ۳ـ ۵ـ ۷ـ ۹ر۱۵
* ساحل خونین - رنگی - کرنل‌وایلد - جین‌والاس
سانترال (۴۸۶۸۶) رویال (۴۹۷۸۵) ۱۱ـ ۳ـ ۵ـ ۷ـ ۹ متروپل (۳۳۹۴۱۰) ۱۰ر۳۰ـ ۲ر۳۰ـ ۴ر۳۰ـ ۶ر۳۰ـ ۸ر۳۰ ایفل (۳۱۱۴۷۷) ۱۰ـ ۱۲ـ ۲ـ ۴ـ ۶ـ ۸ـ ۱۰ پولیدور (۶۴۵۸۵) ۱۱ر۳۰ـ ۳ر۳۰ـ ۵ر۳۰ـ ۷ر۳۰ـ ۹ر۳۰
* هنك شیطان - رنگی - ویلیام هولدن - کلیف‌رابرتسون
کسری (۷۵۶۹۳۹) ۱۰ر۳۰ـ ۱ـ ۳ر۱۵ـ ۵ر۳۰ـ ۷ر۴۵ـ ۱۰ حافظ (۳۳۴۰۷۴) ۱۰ـ ۱۲ر۱۵ـ ۲ر۳۰ـ ۴ر۴۵ـ ۷ـ ۹ر۱۵
* ماموریت دربرلین - رنگی - جرج‌سگال - سنتابرگر
درایوین‌ونك (۶۲۲۵۵۷) ۶ر۳۰ـ ۹ کاپری (۴۸۴۰۱) ۱۱ـ ۳ـ ۵ـ ۷ـ ۹ ریولی (۷۵۷۷۷۷) ۱۱ر۱۵ـ ۳ر۳۰ـ ۵ر۳۰ـ ۷ر۳۰ـ ۹ر۴۵
* فریب - رنگی - آن‌مارگرت - لارنس‌هاروی
گلدن‌سیتی (۶۱۳۲۶۹) ۱۱ر۱۵ـ ۳ر۳۰ـ ۵ر۳۰ـ ۷ر۳۰ـ ۹ر۴۵
* حادثه توماس‌کراون - رنگی - استیومك‌کوئین
بولوار (۶۰۲۹۲) ۱۱ـ ۲ـ ۴ـ ۶ـ ۸ـ ۱۰
* ماشین سحرآمیز رنگی - دین‌جونز - میشل‌لی
سینه‌موند (۴۸۳۲۲) ۱۱ـ ۳ـ ۵ـ ۷ـ ۹
* عروسکها - رنگی - راکل‌ولش - کلودیاکاردینال
گلدیس (۶۲۸۷۱۳) ۳ر۳۰ـ ۵ر۳۰ـ ۷ر۳۰ـ (۹ر۳۰ بزبان اصلی)
* صد اسلحه - رنگی - جیم‌براون - راکل‌ولش
پارك (۳۳۹۶۳۷) ۱۱ـ ۱ـ ۳ـ ۵ـ ۷ـ ۹
* باراباس رنگی - آنتونی‌کوئین - ویتوریوگاسمن
ماندانا (۷۹۹۸۲) ۲ر۳۰ـ ۴ر۳۰ـ ۶ر۳۰ـ ۸ر۳۰
* گلوله طلائی - سینما سکوپ - رنگی
کریستال (۴۳۹۶۳۷) ۱۰ر۳۰ـ ۲ر۳۰ـ ۴ر۳۰ـ ۶ر۳۰ـ ۸ر۳۰
* دلیجان آتش - رنگی - جاون‌وین - کرك‌داگلاس
تخت‌جمشید (۴۳۵۵۰) ۳ـ ۵ـ ۷ـ ۹
* مرد - جادوگر شهر زمرد
البرز (۳۰۴۲۵۸) ۸ر۳۰ـ ۱۲ـ ۳ر۳۰ـ ۷ـ ۸ر۳۰ـ ۱۰ر۳۰
* ایستگاه زبرا - رنگی - راك‌هودسن - جیم‌براون
پردیس ۱۰ر۳۰ـ ۱ـ ۳ر۳۰ـ ۶ـ ۸ر۴۵
* پروار‌بندان - (کارگردان جعفری - توسط گروه تئاترامروز) تالار ۲۵ شهریور (تلفن رزرو ۲۵۴۴۴) شروع ۸ر۱۵
* تصویر - رنگی - کلپانا - هلن - فیروزخان
مولن‌روژ (۷۲۹۲۹) ۱۱ر۳۰ـ ۳ـ ۵ر۱۵ـ ۷ر۳۰ـ ۹ر۴۵ دیانا (۴۷۳۶۵) نپتون (۷۶۰۱۳۶) ۱۱ر۱۵ـ ۲ـ ۴ر۳۰ـ ۷ـ ۹ر۳۰ همای (۳۱۱۶۶۹) اسکار (۹۵۰۸۹۸) ۱۰ـ ۱۲ر۳۰ـ ۳ـ ۵ر۳۰ـ ۸ رکس(۳۳۵۲۹۳) شهوند (۳۵۴۰۴۰) ۱۰ر۳۰ـ ۱ـ ۳ر۳۰ـ ۶ـ ۸ر۳۰مهتاب (۴۷۷۷۷) یاسارگاد(۷۹۲۷۸۲) ۱۱ـ ۱ر۳۰ـ ۴ـ ۶ر۳۰ـ ۹ آرانوس (۲۷۹۷۱) ۱۰ر۴۵ـ ۱ر۱۵ـ ۳ر۴۵ـ ۶ر۱۵ـ ۸ر۴۵ لیدو (۹۵۱۲۸۲) ۹ـ ۱۱ر۳۰ـ ۴ر۳۰ـ ۷ـ ۹ر۳۰ آستارا (۸۴۰۲۲) ۱۰ر۳۰ـ ۱ـ ۲ـ ۴ر۱۵ـ ۶ر۳۰ـ ۸ر۴۵
* دختران درساحل - رنگی دوبله‌بفارسی
آریا (۳۳۹۸۸۴) ۱۱ـ ۱ ۳ـ ۵ـ ۷ـ ۹

* سئانسهای انگلیسی امشب
درایوین ونك ۶ر۳۰ و ۹ فیلم «ماموریت دربرلین»
* سینما گلدیس ۹ر۳۰ فیلم «عروسکها»

**آگهی استخدام**
وزارت امور خارجه در نظر دارد شصت نفر خدمتگزار جزء با شرایط زیر :
۱ ـ حداقل تحصیل دارا بودن گواهینامه سال سوم متوسطه.
۲ ـ حداکثر سن ۲۵
۳ ـ تابعیت ایرانی
۴ ـ داشتن برك خاتمه خدمت یامعافیت دائم غیر پزشکی استخدام نماید . داوطلبان میتوانند جهت نام نویسی بادردست داشتن مدارك زیر :
۱ ـ فتوکپی مدرك تحصیلی .
۲ ـ فتوکپی برك خاتمه خدمت یامعافیت دائم غیرپزشکی.
۳ ـ دو برك رونوشت مصدق شناسنامه .
۴ ـ ۶ قطعه عکس ۴X۶ .
۵ ـبرك عدم سوء پیشینه کیفری .
در روز های ۱۹ـ ۲۰ آذر ماه جاری به‌دفتر اداره انتظامات وزارت امور خارجه مراجعه نمایند .
وزارت امور خارجه

**فرش ماشینی قلی‌نیا، مترمربع فقط ۳۵تومان** تهیه شده ازمحکمترین الیاف درانواع رنگهای ثابت سهرفرم‌واندازه زیباترین روتختی بانخهای پرلون بنازلترین قیمت. نمایشگاه مرکزی انتهای جمشیدآباد شمالی نرسیده بپادگان‌جمشیدیه تلفن ۶۴۸۸۷

تئاتر

پیوند (دیروز) و (امروز) درتئاتر جدید اروپا

# تئاترامروزچیزی جززندگی نیست

نوشته :
ش- ناظریان

صحنه‌ی نمایشنامه (دن‌کیشوت) که چندی قبل در(کاونت گاردن) لندن بروی صحنه آمده است

در قصل تئاتری امسال جنبش بیشتری درزمینه ارائه تئاتر با فضای ایرانی بچشم می‌خورد .

(سیاه زنگی - مرد فرنگی - دایره زنگی) نوشته پرویز کاردان را در ماه گذشته دیدیم . درحال حاضر نمایشنامه(پروار-بندان) نوشته دکتر ساعدی ، بوسیله گروه تئاتر (امروز) بکارگردانی محمد علی جعفری بروی صحنه است و باحتمال‌بسیار یکبار دیگر نمایش (شهر قصه) نوشته بیژن مفید را مجدداخواهیم دید

قبل‌از اینکه به بررسی نمایش (پرواربندان) بپردازیم که در یکی‌دوشماره دیگر از نظرتان خواهد گذشت برای آشنائی بیشتر با تئاتر امروز اروپا ، بخصوص تئاتر انگلیس که از کشور های صاحب عنوان تئاتر اروپاست مطلبی در این شماره آورده‌ایم .

این مطلب نتیجه گفتگوئی است با آقای (ش -ناظریان) که از منتقدین معروف کشورماست و مطالعات بسیاری درزمینه مسائل هنری در انگلستان نموده است .

بیژن امامی

## قریب دو سال است سانسور تئاتر درانگلستان ازبین رفته است

## بعضی از بازیگران تئاتر کشور ما می‌پندارند (تئاترملی) یعنی اجرای نقش‌های دهاتی ایران !

هنر امروز

در هنر معاصر (دیروز) وجودندارد. با همین جمله بحث کنونی‌خودمان را درباره تئاتر آغاز می‌کنیم وبه آن میافزائیم که تئاتر (دیروز) نیز با رنك و روی کاملا (امروزی) ارائه میشود .

**لندن پایتخت تئاتر**

لندن به عنوان پایتخت تئاتر اروپا مشهور است . خودانگلیسی ها میگویند شعر را باید بزبان فرانسه ـفلسفه را به زبان آلمانی و تئاتر را به‌زبان انگلیسی خواند و شنید .... بیش از (۵۰) تئاتر قسمت (وست‌اند) لندن با بلیط‌هائی به بهای متوسط ۳۰ تومان هرشب پر از جماعت تماشاگر است در حالیکه از بهترین فیلم ها و سایر برنامه های نمایشی هرگز چنین استقبالی در لندن نمی‌شود و تئاتر های (وست‌اند) یعنی محله مرکزی شهر تعداد محدودی از صدهاتئاتر گوشه و کنار و شمال و جنوب لندن است . تئاتر برای انگلیسی قسمتی از زندگی است و نکته‌مهم آنست که در این امر تعصب خاصی هم دارد و میخواهد این زندگی هنری را بر اساس زندگی اجتماعی خود که بهرحال و کیفیت جدید بازیك زندگی محافظه کار و محتاطو سنت‌پرست مانده است قرار دهد . یکسال و نیم است که سانسور تئاتر در انگلستان از بین رفته‌است ولی بسیاری ازتئاتر های تجاری (وست‌اند) چون برای تئاتر قواعد (کنسرواتیو) را قبول دارند کمتر از این آزادی بدست آمده استفاده میکنند . با این همه در بررسی کلی‌تئاتر کنونی‌انگلستان خیلی زود متوجه موج نیرومند نو و نبردی که میان این موج وسنن تئاتر خاص انگلیسی وجود دارد میشویم .

**سانسور و تئاتر**

سال گذشته سه حادثه مهم در میان همین تئاترهای تجاری (وست‌اند) روی داد :

یك تئاتر این حوزه هنری نمایشنامه پرسرو صدای(سربازان) اثر نویسنده آلمانی (هوخ‌هولت) را بروی صحنه آورد که در آن بت‌سیاسی انگلیسی ها یعنی وینستون چرچیل اولا به عنوان کسی که نخستین‌بار درجنك‌جهانی دوم دستور بمباران‌شهرهای‌بلادفاع آلمان را داده ، ثانیا به عنوان کسیکه در حادثه قتل نخست‌وزیر زمان جنك لهستان دست داشته متهم گرویده بود . این حادثه که امکان وجودش فقط به علت رفع سانسور تئاتر انگلستان بودجنجال بسیاری فراهم کرد و با هیئت مربوط به آزادی تئاتر به پارلمان تلویزیون ، رادیو ومطبوعات کشیده شد . حادثه دوم اجرای یك‌نمایش نیمه عریان بنام (هیر) در یك تئاتر مشهور (وست‌اند) بود . دو سال پیش حتی(آوان گارد)های‌نیویورکی نیز نتوانستند این نمایش (هی‌پی) را در برادوی اجرا کنند و ناچار آنرا در حوزه خارج از برادوی بروی صحنه آوردند . (هیر) در لندن یکسال تمام روی صحنه بود و گویا اینك‌نیز‌نمایش آن‌همچنان ادامه دارد. لختی گری‌این‌نمایش-نامه نه فقط بدلیل حالت اورتیك و زیبائی صحنه‌ای آن بلکه بیشتر بخاطر آنست که به نمایشگر و سرآخر به تماشاگر نیزیك‌عریانی اندیشه برای درك شدیدترین و حادترین مسائل روز داده شود . و حادثه سوم اجرای نمایشنامه (شب‌دوازدهم) شکسپیر به نحوه‌ای کاملا جدید بودبطوریکه‌بازیگران نمایشنامه این کمدی کلاسیك را باساز و آواز امریکائی و موزیك (راك‌اندرول) اجرا میکردند .

**مفهوم تئاتر ملی**

رفع سانسور تئاتر انگلستان نتیجه مبارزات چندین ساله هنرمندان آن کشور است . سه گروه تئاتری انگلستان که‌ازلحاظ اشاعه هنر تئاتر معاصر انگلستان مقام اول را در آن کشور دارند برای آزادی تئاتر از قید های خود وضمنا تعالی این هنر کوشش‌های مختلفی کرده‌اند . (تئاتر ملی) انگلستان که درسال۱۹۶۳بریاست (سرلارنس‌اولیویه) موجودیت‌هنری خود را آغاز کرد طی ۶ سال اخیر کوشیده است‌مکتب تئاتر معاصر انگلیسی را بنیاد گذارد و دراینجا به کلمه (تئاتر ملی) بمفهوم‌صحیح و دقیق آن توجه کنیم . تئاتر ملی انگلستان هم مثل تئاترهای ملی همه کشور های صاحب تئاتر هنر به گروهی گفته میشود که در پی بزرگداشت تئاتر جهان برای محدوده خاص یك کشور است . به عبارت دیگردرتئاتر‌ملی‌انگلستان بهمان اندازه که به شخصیت های بزرك تئاترای انگلستان اهمیت‌داده میشود شخصیت های جهانی تئاتر نیز قدر و قیمت و ارزش می‌یابند این توضیح را به این خاطر دادیم که متاسفانه بعضی از بازیگران تئاتری کشور ما می‌پندارند تئاتر ملی ایرانی یعنی اجرای‌فقط نقش های ایرانی و حتی نقش های‌دهاتی ایرانی !

بهرحال تاکید تئاتر ملی‌انگلستان در همین پایه‌گذاری تئاتر معاصر انگلیسی است و با این حال‌هرگز از نوآوری و گرایش اندیشه های جدید و فورم های تازه تئاتری برحذر نیست .

همین گروه سال گذشته‌اثری از یك خانم ایتالیائی بنام (آگهی) بروی صحنه آورد که گرچه با انتقاد های فراوان روبرو شد ولی از طرف گردانندگان تئاتر ملی به عنوان گام جدیدی در جستجوی آنها برای بنیان گذاری تئاتر ملی انگلستان بشمار آمد .

**افکار جدید و فورم های تازه**

(رویال شکسپیر کمپانی) گروه برجسته دیگر تئاتری انگلستان است که گرچه در اصل برای اجرای آثار جاودانی شکسپیر در سال ۱۹۶۰ بوجود آمده کمااینکه از نام آن نیز همین موضوع بر می‌آید ، ولی درسالهای اخیر هم آن برگسترش تئاتر جهانی‌درلندن تنها با شکل‌وروی جدیدی‌مصروف است . رویال شکسپیر قسمتی از سال را در زادگاه شکسپیر در (استراتفورد) و قسمت دیگری از سال را در تئاتر (اولدویچ) درلندن بسر میبرد ولازم بیادآوری است که (تئاتر ملل) که فستیوال‌جهانی تئاتر است نیز در بهار هرسال در همین اولدویچ بروی صحنه می آید . شخصیت های‌برجسته(رویال شکسپیر) نظیر (پیتربروك) و(پیتر هال) که هر کدام صاحب نظرات خاصی در تئاتر معاصر و جدید جهان بستند طی ۹ سال اخیر مکتب خاصی از لحاظ بازیگری و صحنه آرائی در تئاتر بوجود آورده‌اند

گروه (رویال کورت) گرچه قدمت‌بیشتری دارد و عمر آن به ۱۲ سال میرسد ولی‌ازنظرات‌جدید تر وتئاتر پیشروتری پیروی و حمایت میکند . این گروه از سال ۱۹۵۶ که‌نمایشنامه (با خشم به گذشته بنگر)اثرنویسنده‌جدید آن روز (اوزبورن) را بروی صحنه آورد پیوسته کوشیده است تا امکانات مهم و جدیدی برای نویسندگانی که حرف های نو دارند و مسائل امروز را مطرح میکنند فراهم کند.اغلب‌نویسندگان جدید تئاتری انگلستان شهرت ومعروفیت کنونی خود را مرهون همین (رویال کورت) هستند .

در یك بررسی مجمل‌تر باین نتیجه میرسیم که صرفنظر ازتئاتر های (وست‌اند) و سایر تئاتر های کوچك و بزرك لندن که نمایشگر علاقه قطعی و مسلم و پایان ناپذیر جامعه انگلیسی به تئاتر هستند ، (تئاتر ملی ) برای بنیانگذاری یك نوع تئاتر تقریبا انگلیسی - (رویال شکسپیر) برای ارائه کارهای شکسپیر در فورم های جدید به اضافه ارائه برجسته ترین آثار بزرگان تئاتر معاصر و ( رویال - کورت)نیز برای ایجادمحیط‌مناسب جهت نشو و نمای نویسندگان انگلیسی کوشا هستند .

باین گروه های تئاتری که هرگز از آزادی فی‌نفسه تئاتر و جستجوی راه‌های جدید ارائه آن غافل نیستند باید فعالیت گروه های جدیدتری را افزود که همین یکی دوسال اخیر تاسیس شده‌اند. گروه (تئاتر آزاد) به رهبری (تونی ریچاردسون) که‌سال‌گذشته شکل کاملا جدیدی از (هاملت) را در شمال لندن در محوطه‌ای که فعلا گاراژ اتومبیل ها بوده بروی صحنه آورد از جمله این دسته های برجسته هنری‌است . این محوطه بنام (راندهاس) قیافه یك سیرك را دارد و همین قیافه و شکل محیط ایده‌آلی است‌برای یك صحنه‌تقریبا(گرد)وتماشاگرانی که بر صحنه کاملا مسلط‌هستند. (تونی ریچاردسون) که بیشتر او را به عنوان کارگردان سینما می‌شناسیم از موسسان (رویال کورت) است ولی اینك (تئاتر آزاد) راکه شکلی پیشروتر دارد تاسیس کرده است . ریچاردسون با این گروه و به بازیگری (نیکول ویلیامسون) هاملت جدیدی عرضه داشت که بقول خیلی ها برگردان درام شاهزاده دانمارکی درزندگی نوین بود وحتی عده‌ای (ویلیامسون) را یك (هاملت ، هی‌پی) نامیدند .

**.. و تئاتر های پیشرو**

تئاتر (لانچ اوور) که نمایش‌های کوتاه در فاصله صرف غذای ظهر در زیرزمین یك رستوران لندن میگذارد نمونه دیگر تئاتر های کاملا (آوان گارد) کنونی لندن است.تقریبا بازیگران،نویسندگان وکارگردانان انگلیسی و حتی امریکائی که از قیود مختلف‌تئاتر های تجاری و حرفه‌ای گریخته‌اند این تئاتر کوچك را ملجاء خود قرار داده‌اند . رئیس هنری این گروه (ادبرمن) هنرمند امریکائی گریخته از نیویورك است و این آدم همراه اغلب بازیگران تئاتر خودقبل از نمایش جلوی تئاتر می-آید و برای جلب مشتری به تالار کوچك خویش‌باصدای بلند تبلیغ میکند .

اطاق کوچك این تئاتر ظرفیت حداکثر ۵۰ نفر را دارد صحنه‌در میان جمعیت است و یکوقت ها جمعیت اصلا در نقطه‌ای قراردارد که محاط بربازیگران است . (ادبرمن) در این تئاتر اولافاصله بین بازیگر و تماشاگر را عملا و قطعا از بین می‌برد و ثانیا فرصت می‌یابد تا جسورانه‌ترین اندیشه‌ها را در جسورانه ترین شکل ها عنوان کند .

در تئاتر امروز اگر (دیروزی) هم هست با آن پیوند خورده است. باآن مخلوط شده است بطوریکه اغلب شناخت اجزای آدم دیروزی در آدم امروزی تئاتر بسیار مشکل است‌وتئاتر امروز چیزی‌جززندگی نیست . خود زندگی است .

## آگهی استخدام

نیروی هوائی شاهنشاهی بمنظور تکمیل کادر حود تعدادی غیرنظامی بشرح‌زیر جهت مرکز خارج از مرکز با حقوق مکفی استخدام مینماید .

داوطلبان واجد شرایط میتوانند از تاریخ ۱۷ر۹ر۴۸ همه‌روزه باستثنای ایام تعطیل از ساعت ۸ صبح‌الی ۱۱ بادردست داشتن فتوکپی مدارك تحصیلی و دفترچه پایان خدمت زیرپرچم و یابرك معافیت از خدمت وعین شناسنامه عکس‌دار بستاد فرماندهی‌نیروی هوائی (کارگزینی) واقع‌در خیابان فرح‌آباد (دوشان‌تپه) مراجعه نمایند .

۱- پزشك متخصص پوست برای خدمت در مرکز
۲-پزشك متخصص زنان برای خدمت در مرکز -دزفول - همدان- شیراز - تبریز - مشهد -بابلسر
۳-ماما برای خدمت‌در مرکز -دزفول -همدان-شیراز -تبریز- مشهد بابلسر
٤-نرس برای خدمت در مرکز -دزفول - همدان - شیراز- تبریز- مشهد -بابلسر
٥- بهیار برای خدمت در مرکز -دزفول - همدان -شیراز- تبریز- مشهد -بابلسر
٦- سکرتر دیپلمه (مسلط بزبان انگلیسی و شورت‌هند)برای خدمت در مرکز
٧- ماشین نویس لاتین‌مسلط بزبان انگلیسی برای خدمت در مرکز م‌الف ۹۶۲۹

نیروی هوائی شاهنشاهی
آ_۶۰۴۹۲ ۳_۱

این‌هاقسمتی‌ازجوائز وهدایای‌حساب‌ذخیره بانك اصناف ایران است

تلویزیون‌هرنیفون (کوه نور) شاهکار جدید هدیه شرکت تولیدی فرهادی خیابان فردوسی اول‌ثبت * یخچال‌امرسون هدیه شرکت پارس‌ماشین خیابان شاه ساختمان امرسون لباسشوئی‌امرسون * هدیه شرکت پارس ماشین * کف‌پوش B W پارکت‌وپرده کرکره‌چوبی میشلر هدیه شرکت ساختمانهای‌کشوری خیابان شاهرضاکوچه فتوحی * دوعدد ساعت تمام طلای ارانوس‌ونیوادا هدیه نمایندگی ارانوس * پنج دستگاه دربازکن برقی جنرال هدیه جنرال تلفن لاله‌زار مقابل پیرایش * دستگاه تهویه سردوگرم رامکویل برای منازل وآپارتمانها هدیه شرکت رامکو - شاهرضا خیابان فرصت * جارو برقی دیك زودپز چرخ‌گوشت و ابمیوه‌گیری رومیکس‌وفریدولین هدیه اتورمیکس اول‌خیابان‌سعدی * ۵۱ دستگاه زیگ‌زاگ که یك دستگاه آن ازطلای ناب است هدیه سازمان پخش کالای مجاز خیابان فرصت شماره ۱۱۹ * صندوق نسوز کاوه باقفل رمز هدیه فروشگاه کاوه‌میدان‌سپه * مصرف یکسال خانواده روغن نباتی‌زیترن برتولی باضافه یك اجاق‌گاز سه‌شعله هدیه شرکت تهران‌گاز * حواله خرید پنجاه هزار ریال ازفروشگاه بزرك قصرنور جاده قدیم شمیران * چرخ خیاطی هسکوارنا ساخت سوئد هدیه نمایندگی‌هسکوارنا خیابان شاه * حواله خرید ۲۰۰۰۰ ریال از قصرپوشاك قصر شیك پوشان مقابل در ورودی فروشگاه فردوسی * یك‌سری لوازم آرایش کاری‌دیوا باضافه مصرف یکسال شامپودیوا هدیه شرکت پیرایه اول‌خیابان سوم اسفند

دستورالعمل جدید دارائی به کمیسیونهای تشخیص مالیات

# درآمدمشمول مالیات ونحوه تشخیص باید تعیین گردد

امروز دستورالعمل تازه‌ای درباره نحوه کار کمیسیونهای تشخیص مالیات به عنوان اداره کل مالیات های تهران ، پیشکاری ها وادارات دارائی صادر گردید . بموجب این دستورالعمل کمیسیونهای تشخیص ضمن صدور رای درباره پرونده های مالیاتی نباید به تعیین و تشخیص رقم مالیات اکتفا نمایند . بلکه باید درآمد مشمول مالیات و نحوه تشخیص آن نیز ضمن رای صادره تعیین گردد .

علت صدور این دستور اینست که بعضی از کمیسیونهای تشخیص مالیات باعتبار اینکه طبق ماده ۲۴۴ قانون مالیاتهای مستقیم عنوان خاص آنها کمیسیون تشخیص مالیات، است وظیفه خود را به تعیین و تشخیص رقم مالیات محدود کرده وغالبا از ذکر درآمدی که موجب پیدایش مالیات می شود خودداری می نمودند .

تعیین مبلغ درآمد مشمول مالیات دررای کمیسیونهای تشخیص از این جهت ضروری تشخیص داده شده است که به موجب ماده ۲۴۸ قانون مالیاتهای مستقیم آراء کمیسیونهای تشخیص جزدر مواردی که به موجب مقررات قانون قطعی شناخته شده در صورتیکه ظرف یکماه از تاریخ ابلاغ از طرف مودی به آن اعتراض شود و یادر صورتیکه درآمد مورد رای بامبلغ مذکور در برگ تشخیص مالیات بیست درصد یا بیشتر اختلاف داشته باشد به تقاضای مامور تشخیص قابل تجدید نظر است .

همچنین درمواردی که کمیسیون تشخیص برگ تشخیص راردنماید، یااینکه تشخیص ممیز یا سرممیز رابا بیست درصد اختلاف یا بیشتر تغییر دهد ،باید نسخه‌ای از رای خودرا بانضمام رونوشت برگ تشخیص برای تعقیب نزد دادستان انتظامی مالیاتی ارسال دارد .

بمناسبت سالروز اعلامیه جهانی حقوق بشر

# ۲۲ زندانی عفو میشوند

روز نوزدهم آذر ماه (سالروز اعلامیه جهانی حقوق بشر )میباشد وبفرمان شاهنشاه آریامهر همه ساله دراین روز عده‌ای اززندانیان مورد عفو ملوکانه قرارمیگیرند.

کمیسیون عفو و بخشودگی که از یکماه قبل شروع به کار کرده بود بکار خود پایان داد و لیست زندانیانی را که استحقاق یکدرجه عفو هستند تهیه کرده و تسلیم آقای پرتو وزیر دادگستری نموده است .

خبرنگار قضائی ما گزارش می دهد که بمناسبت سالروز اعلامیه جهانی حقوق بشر ( ۱۹ آذرماه) کمیسیون عفو وبخشودگی دادگستری بریاست آقای جوادی تشکیل شد و اسامی زندانیانی را که با توجه به گزارش رئیس کل زندانها استحقاق عفو را داشتند مورد رسیدگی قرار داد.

این کمیسیون هفته گذشته به کار خود پایان داد و لیست‌عده‌ای از زندانیان را که مشمول عفو و بخشودگی میباشند تهیه کرد و تسلیم آقای منوچهر پرتو وزیر دادگستری کرد .

وزیر دادگستری لیست مزبور رابه شرفعرض شاهنشاه آریامهر خواهد رسانید و پس از تصویب شاهنشاه به مرحله اجرا گذاشته خواهد شد .

خبرنگار ما در گزارش خود میافزاید عده زندانیانی که مورد عفو قرار گرفته‌اند ۲۲ نفر میباشد و در بین آنها چندتن از زندانیان دادرسی ارتش وجود دارند.

## بارندگی درشهرهای شمالی

ریزش باران که از جمعه شب گذشته در شهرهای سواحل دریای مازندران و گیلان آغاز شده،همچنان ادامه دارد . از دو شب پیش،سرمای نسبتا محسوسی اغلب شهرهای این مناطق را فراگرفته است.

خبرنگار مادر نوشهر گزارش‌داد: بنا به اظهار کشاورزان ، ریزش‌باران در این‌منطقه‌برای محصولات کشاورزی فوق‌العاده نافع بوده است .

**در بندر پهلوی**

از دو شب پیش ، در بندر پهلوی باران میبارد . این بارندگی توام با طوفان و رعد وبرق است . شدت بارندگی بحدی است که‌آب رودخانه های اطراف شهر بالا آمده است . شب گذشته در خیابان‌های بندر پهلوی ، سیل جاری شدو عبورومرور وسائط نقلیه مختل گردید .

**درسایر شهرستانها**

گزارش‌های رسیده از شهرستان های رشت ، چالوس ، آمل،شهسوار و رودسر حاکیست که ریزش باران در این شهرها که از دو شب پیش آغاز گردیده بود کماکان ادامه دارد . بارندگی در شهرستان های مذکور شدید نیست .

## بر مزار کورش کبیر

نوزدهمین اجلاسیه انجمن بین‌المللی گروسیوس که بامداددیروز درتهران گشایش یافت بعد ازظهر دیروز وبامداد امروز به‌مذاکرات خود ادامه داد .

در جلسه دیروز آقای هانس کلر دبیرکل بنیاد گروسیوس درباره چگونگی اشاعه وتوجیه حقوق بین‌الملل در جهان سخنرانی کرد .

وی ضمن سخنان خود تعمیم حقوق بین‌الملل را ضامن صلح در جهان‌دانست و گفت باید کوشش های بیشتری برای شناساندن این حقوق به مردم جهان انجام شود.

سپس به ترتیب نمایندگان فنلاند ، آلمان فدرال ، اتریش ، فرانسه و ایران‌در همین زمینه صحبت کردند .

دراین جلسه رئیس وعده‌ای از اعضای جمعیت ایرانی طرفدار ملل متحد و اعضای انجمن بین‌المللی گروسیوس شرکت داشتند و دیشب نیز در میهمانی که ازطرف سناتور متین دفتری در باشگاه دانشگاه تهران ترتیب‌یافت‌شرکت کردند .

اعضای بنیاد گروسیوس‌بامداد فردا رهسپار اصفهان میشوند و بامداد پس‌فردا از شیراز دیدن خواهند کرد .

روز چهارشنبه نوزدهم آذر که مصادف با روز حقوق بشر است بدران حقوق بین‌المللی‌از مزار کورش‌کبیر در پاسارگاد دیدن خواهند کرد.واز صادر کننده‌نخستین اعلامیه حقوق بشر تجلیل بعمل می‌آورند .

## ورود دام و فرآورده های دامی ممنوع شد

به منظور جلوگیری از بروز بیماری تب برفکی ، ورود دام و فرآورده‌های دامی به کشورممنوع گردید .

این دستوربامداد امروز ازطرف وزارت کشاورزی به قرنطینه های مناطق مرزی اعلام گردید .

وزارت کشاورزی طبق‌بخشنامه ارسالی اعلام کرد نظر باینکه طبق اطلاعات واصله از سازمانهای بین‌المللی بیماری دامی‌تب برفکی که برای ایران غیربومی است ،در امارت‌کویت بروز نموده ، لذا به ادارات تابعه‌وقرنطینه‌های‌دامپزشکی سراسر کشور بخصوص خوزستان دستورداده می شود که تا اطلاع ثانوی از ورود دام و فرآورده های دامی به کشور جلوگیری نمایند .

## تکلیف خانه‌سازی باترافیک

بقیه از صفحه اول

اول مصوبه شورایعالی شهرسازی درکارافرادی که در مرز وحریم بین دومحدوده زمین واملاك دارند تسهیلاتی فراهم گردیده‌و درگرفتن انشعاب آب‌وبرق و تلفن نیز به آنها امتیازاتی داده خواهد شد .

**آپارتمان نشینی**

دومین توصیه کارشناسان امور شهر سازی به مهندس مشاور در زمینه اجرای طرح فضای سبز در تهران نیز در جلسه شورایعالی شهر سازی به تصویب رسید . مهندسان دراین زمینه‌پیشنهادکرده بودند که بجای احداث خانه‌وحیاط بسبك دیرین ، خانواده ها به آپارتمان نشینی تشویق گردند تا بطور حساب شده اراضی حیاط خانه ها که اکثرا در آنهااثری از فضای سبز نیست .یکجا برای احداث پارك و منطقه سبز اختصاص داده شود .

**ترافیك**

شورایعالی شهر سازی همچنین استدلال مهندسان شهرداری و اداره مهندسی ترافیك و کار شناسان راهنمائی و رانندگی را در زمینه نارسا بودن طرح مهندس مشاور در زمینه اصلاح ترافیك تهران تائید کرد و به تصویب‌این شورا طرح ترافیك مهندس مشاور که راه حل رفع مشکلات ترافیك را در تعریض خیابان های اصلی تهران دانسته بود ، مردود شناخت

**دراین زمینه به شورایعالی‌شهر سازی گزارش داده شده بود که تصمیم مهندس مشاور در زمینه پهن کردن خیابان های‌اصلی‌تهران با مخالفت شدید مردم شهر و مالکان روبرو شده و از نظر هزینه‌ای که این اقدام ایجاد می کند غیر عملی است . در این‌مورد کارشناسان نظر داده‌اند که‌مشکل ترافیك تهران با دادن راه فرار به خیابان های اصلی و امتداد شاخه های اتوبان و تکمیل خیابان های بزرك و نوسازی و ساختن جاده کمربندی در اطراف شهر راه حل منطقی و کم خرجی است.**

**ساختمان مسکن**

در جلسه شورای عالی شهر سازی در زمینه ساختمان مسکن در تهران بحث شد و موافقت به عمل آمد که در مدت بیست‌و پنج سال آینده یك میلیون و چهارصد و پنجاه هزار واحد مسکونی در محدوده تهران بزرك ساخته شود. اهمیت این تصمیم با مقایسه رقم ساختمان های موجود تهران که در حدود ششصد هزار واحد است مشخص میگردد و روی این اصل تخمین زده میشود که جمعیت‌تهران نیز دراین مدت به حدود شش میلیون نفر برسد .

در پایان جلسه شورایعالی شهر سازی به شهرداری تاکید شد که موضوع صدور پروانه ساختمانی را در تهران در زمره وظایف‌واقدامات روز این واحد قرار دهد و توصیه گردید که باتقویت اداره کل‌شهر سازی و تصویب طرح نقشه جامع تهران در انجمن شهر هرچه‌زودتر پروانه های ساختمانی مورد درخواست مردم تهران صادر شود

## «قابل‌توجه کارفرمایان محترم مؤسسات مسافربری زمینی»

دراجرای مقررات ماده پنج قانون بیمه های اجتماعی کارکنان کلیه موسسات مسافربری زمینی ازتاریخ‌اول دیماه ۱۳۴۸ مشمول بیمه‌قرار گرفته‌اند از عموم کارفرمایان موسسات مزبور انتظار دارد ضمن اخذ تماس باشعب این سازمان و کسب اطلاعات لازم ازتاریخ فوق‌الذکر لیست حقوق یا دستمزدومزایای ماهیانه کارکنان و همچنین حق بیمه‌آنان رابمیزان ۱۲٫۵٪ (۳٫۵درصدسهم‌بیمه‌شده ۹ درصد سهم کارفرما)براساس دستمزدمقطوع‌تعیین شده باین شرح ۱- رانندگان ماهانه ۶۰۰۰ ریال ۲ -کمك رانندگان ماهانه ۳۰۰۰ ریال ۳- باربران ماهانه ۱۸۰۰ ریال ظرف یکماه مهلت قانونی‌در تهران باداره کل‌وصول حق بیمه تهران واقع در خیابان پهلوی چهارراه امیرآکرم . خیابان فرانسه شماره ۳۹ و درشهرستانها بشعب سازمان تسلیم فرمایند تامشمول پرداخت جریمه و خسارت‌ناشی از تاخیر درپرداخت حق‌بیمه وارسال لیست قرار نگیرند . بدیهی است تاریخ مذکور ناظر به موسساتی که تعداد کارکنان آنها ازده نفرمتجاوز است و قبلا مشمول بیمه اعلام شده‌اند نبوده و بیمه کارکنان آنها ازتاریخ اعلام قبلی کماکان ادامه خواهد یافت ۱۲٫۵۲۱

۱-۲ آ- ۶۰۸۶۴ سازمان بیمه های اجتماعی

## تسلیت

جناب آقای هوشنك محمودی بازپرس محترم دادسرای شهرستان کازرون

باکمال تاسف مصیبت وارده راتسلیت عرض نموده وما نیز خود را در این سانحه جانگداز سهیم میدانیم و بقای عمر و عزت آنجناب و بازماندگان را از خدای بزرك خواهانیم .

کمالی ،اختری ، سپاهیان خدمات دادگستری شاه‌علی شاهسون، زارعی .

آ-۶۰۸۴۲

خانواده محترم لطیفی

بانهایت تاسف‌و تاثر فوت مرحوم اکبر لطیفی را به آن‌خانواده محترم مخصوصا به‌جناب آقای سیروس لطیفی و همشیره های محترمه تسلیت عرض نموده بقای آن‌خاندان جلیل را از خداوند مسئلت دارم .

مدیر تعمیرگاه برادران اسلامی ، حاج‌احمد اسلامی

آ-۶۰۸۳۴

دوست و همکار عزیز آقای دکتر علی معصومی

درگذشت مادر گرامیتانرا بشما و خانواده محترم از صمیم قلب تسلیت عرض می‌نمائیم .

دکتر حسن زهسازیان . دکتر حسن باروقی . دکتر پرویز شماعی . دکتر هوشنك دانشور . مهندس محمد حسین ناضی . دکتر غلامحسین‌رارابی . دکتر رحیم کسرائی . دکتر سیروس اشیدری . دکتر صفی‌اله شهابی . دکتر کامبیز ناظر عدل . دکتر احمد خرمشاهی . دکتر حسن ملکی میلانی. دکتر غلامرضا یوسفی . مهندس جمشید شمس . مهندس حمداله کاظمی . دکتر مجید اقبال طلب. دکتر موحد دانش. دکتر محمد رضا دولو قاجار . دکتر محمد باقر فرهومند . دکتر اسدی . دکتر بهروز پاکدل . دکتر هاشمی قوچانی . دکتر رزاقدرزاقی‌اصل.مهندس هاشم مجتهدی .دکترحیم‌زاده خوئی . مهندس یوسف مجتهدی . دکتر کاظم فرهی‌آشتیانی. دکتر کیکاوس نیرومند . دکتر هوشنك شمس . دکتر عباس سید عارفین . مهندس یوسف یوسفی . دکتر تدین . دکتر همایون امینی . دکتر سعید فرهت . حسن حسنی . تیمور جلالی . حسین رسته و رضوانی .

آ-۶۰۷۵۴

جناب آقای پرویز خزعلی

درگذشت مادر گرامیتان ما را سخت متاثر ساخت امیدواریم ما را در غم خود شریك بدانید

شرکت پیشرو

آ-۶۰۷۹۶

جناب آقای دکتر امیری

مصیبت وارده را حضور جنابعالی و عموم فامیل محترم صمیمانه تسلیت عرض مینماید دکتر قدیرزاده

آ-۶۰۷۸۲

دوست محترم جناب آقای مرتضی محوی و بانو

مصیبت وارد را صمیمانه تسلیت عرض مینماید .

سرهنك علی فروزین و بانو

دوست‌وبرادر عزیزمان جناب آقای جهانگیراختر خاوری

صمیمانه‌ترین احساسات تسلیت آمیز ما را بمناسبت درگذشت مادر عزیزتان بپذیرید سلامت و عزت شما و سایر افراد خانواده را از خدای بزرك خواهانیم .

محمد صراف . کریم یزدانفر . هوشنك کشاورز . یدالله صاحب‌سرا. هژبر کهربزی . محمد صادق شرفکندی. رسول قادری . حشمت‌الله وطنچی . علیرضا شهبازی . محمد وحی. ناصر کشاورز . رضا جعفری . ابوالفضل امیر دیوانی . هدایت‌الله مظفریان . جعفر عطارزاده . فرهنك لطیفی .تیمور ناظم . ابراهیم زیارتی .

آ-۶۰۷۸۶

دوست وسرور ارجمند جناب آقای دکتر تقی‌هدایتی

مصیبت وارده رابه‌آنجناب صمیمانه تسلیت‌عرض‌مینماید

دکتر هوشنك آل‌احمد

آ-۲۷۶۶۹

جناب آقای علی شهبازی معاون محترم دبستان مظفر امیری پسران

درغم خود مارا شریك بدان .

کارکنان دبستان مظفرامیری‌پسران

آ-۲۷۶۶۷

پزشکان و کارکنان فنی و اداری بیمارستان آپادانا درگذشت شخصیت‌عالیمقام‌حضرت آقای‌ابوالقاسم‌خان ابراهیمی سرکارآقارا حضور محترم جنابان آقایان دکتر جواد وزیرزاده ودکتر محمودصالحی تسلیت گفته توفیق وسلامتی ایشانرا خواستارند .

ازطرف گروه پزشکی آپادانا - دکتر اسمعیل‌بیگی

آ-۶۱۰۰۲

سرکار سرهنك آصف

مصیبت وارده را بشما تسلیت میگوئیم

سرهنك منصوری، سرهنك‌حیدریان، سرگردفتوت، سرگرد روغنی ، سرگرد حسینی ، سرگرد شفیعی ، سرگرد میرسپاسی

آ- ۲۷۶۴۷

شهناز عزیز

مانیز صمیمانه درغم درگذشت‌پدرگرامیت شریکیم.

دانشجویان‌سال پنجم دانشکده دامپزشکی

آ-۲۷۶۴۱

سرکار خانم هاسمیك خاچاطوریان

مصیبت وارده را تسلیت میگوئیم

ماهدخت طغرل ، امینی ، ایمانی ، محمدی، عمیدی ، درجزی، عامری

آ-۲۷۶۳۹

جناب آقای مهندس فرهی ریاست‌محترم قسمت‌پخش کارکنان انبار نفت تهران مصیبت وارده را به‌جنابعالی وخانواده تسلیت عرض مینمایند .

منوچهر -لوای‌مختاری

آ-۲۷۶۳۳

کارکنان نفت ملی شعبه اراك

مصیبت وارده را بجناب آقای مهندس فرهی صمیمانه تسلیت عرض نموده سلامتی خاندان معظم‌له‌را ازخداوندمتعال مسئلت مینمایند

از طرف کارکنان نفت اراك: منصور علی منتصری

آ-۶۰۹۷۲

فوت والده آقای قائم‌پناه عضو هیئت‌مدیره شرکت‌برق منطقه‌ای مازندران را تسلیت عرض مینمائیم

از طرف کارکنان برق‌ناحیه نوشهر وچالوس -مهندس جباربور

آ-۶۰۹۶۸

مهندسین، کارمندان وکارگران شرکت‌برق منطقه‌ای مازندران بانهایت تاسف مصیبت‌واردرا به‌آقای قائم‌پناه‌مدیر امور مالی شرکت وهمکار گرامی خود تسلیت‌گفته‌بقای‌عمر وسلامتی ایشان وخانواده‌را ازخداوند متعال مسئلت دارند

مدیر عامل شرکت برق منطقه‌ای‌مازندران

آ-۶۰۹۶۶

جناب آقای‌دکتر سیروس امیری

بانهایت تاسف مصیبت وارده‌را بشماوهمه فامیل‌تسلیت گفته خودرا درغم‌واندوه شما شریك میدانیم

بهشهر: دکتر محمدطلیعه وبانو

آ-۶۱۰۰۴

## آگهی مناقصه

شهرداری بندر ماه‌شهر طبق تصویب انجمن شهر زیرسازی و اسفالت وجوی سازی طرفین‌خیابان شرقی وغربی را باشرائط زیر به مناقصه واگذار می‌نماید .

۱ - مبلغ کل کار - ۸٫۶۵۰٫۰۰۰ ریال میباشد .

۲- پیشنهاد دهندگان بایستی‌از پیمانکاران واجد شرائط فنی و مالی بوده و صلاحیت فنی آنان بگواهی‌دفتر استان‌خوزستان‌رسیده باشد .

۳ - پیشنهاد دهندگان بایستی معادل پنج‌درصد مبلغ کل کاررا که برابر ۴۳۲٫۵۰۰ ریال میشود بصورت نقد یا اسناد خزانه یا ضمانت‌نامه بانکی بعنوان سپرده شرکت در مناقصه پیوست پیشنهاد خود نمایند .

۴- مدت انجام کار از تاریخ عقد مبادله پیمان ۶ماه خواهدبود.

۵- پیشنهاد دهندگان بایستی با پرداخت مبلغ ۱۵۰۰ریال اسناد مناقصه را دریافت نموده وپیشنهاد های‌خودرا بانضمام اسناد مربوطه منتهی تا آخر وقت اداری روز ۴۸٫۱۰٫۱ تسلیم دفتر شهرداری نموده رسید دریافت دارند .

۶- سپرده برندگان اول و دوم وسوم مناقصه تا انعقاد و مبادله پیمان در شهرداری باقی خواهد ماند و چنانچه بترتیب نفر اول قاسوم حاضر بانعقاد قرارداد نشوند سپرده‌آنان بترتیب‌ضبط‌خواهدشد.

۷- پیشنهادهای واصله درساعت ۴ بعدازظهر همان‌روز (۴۸٫۱۰٫۱) باحضور کمیسیون باز و قرائت خواهد شد .

۸- شهرداری در رد یا قبول یك یاکلیه‌پیشنهادات واصله‌مختار است .

۹ - سایر اطلاعات و جزئیات مربوط به معامله در اسنادمناقصه مندرج است .

۱۰- هزینه حق‌الـــدرج آگهی و عوارض و مالیات بعهده برنده مناقصه خواهد بود .

نژادزاده -شهردار بندرماه‌شهر

آ-۶۰۹۹۶

چه روزی بالاتر از روز مادر وچه هدیه‌ای برازنده‌تر ازهدایای

# فروشگاه بزرگ ایران

بسته کوچك کادوئی مادر شامل کرم‌دست بزرگ‌بلنداکس وکرم پودر تیوپی متوسط مارگارت ۹۰ ریال

بسته بزرگ کادوئی مادر شامل کرم‌دست‌بزرگ‌پنکك ساده روژلب ۱۰۵ وشیرپاك‌کن متوسط‌مارگارت ۱۷۵ ریال

بسته بزرگ کادوئی مادر شامل کرم بزرگ ، ادکلن، کوچك ، روژلب پنکك ۱۸۰ ریال

بسته کادوئی مادر لوکس شامل کرم دست‌بزرگ کنتس و ادوکلن کوچك ۱۲۰ ریال

بسته کادوئی مادر ادوکلن کنتس بزرگ‌باسیفون ۱۷۰ »

بسته کادوئی مادر ادوکلن‌جاگوار ۱۴۰ »

بسته کوچك کادوئی مادر (کنتس ) شامل کرم‌بزرگ ، پودر متوسط ۸۵ ریال

## تقدیم بتو مادر

بلوزکرك سوئیسی در ۹ مدل ۳۸۰ ریال

بلوز ژاکت کرك سوئیسی ۷۸۰ »

ژاکت کرك سوئیسی ۴۸۰ »

ژاکت آنقوره آلمانی درسه مدل ۶۴۰ »

## تقدیم بتو مادر

روسری از ۲۹ ریال الی ۵۵۰ »

کیف در انواع مدلهای روز از ۱۲۵ ریال الی ۱۷۵۰ »

دستکش از ۴۵ ریال الی ۵۵۰ »

کلاه درانواع طرحها و مدلها از ۱۷۵ ریال تا ۱۴۵۰ »

ساعات کار : ۹ تا ۱۲½ و ۳ تا ۸ بعدازظهر

جمعه‌ها : ۹ تا ۱ بعدازظهر

پارکینگ فروشگاه برای مشتریان عزیز مجانی است .

«سیدعلی» دختر آبادانی که تغییر جنسیت داده، گفت:

# از اینکه بمن میگویند «مرد» خوشحالم!

## استاد دانشگاه اظهار نظر کرد که وضع این خانواده در دنیا بی نظیر است

**اگر نتیجه ممطالعات در دست انجام در دانشگاه اصفهان باحدسیاتی که درباره علت وضع جنسی حیرت‌آور خانواده آبادانی زده شد تطبیق کند، نه‌تنهاثابت خواهدشد که این امریك پدیده‌توارثی است و از ازدواج فامیلی ناشی شده، بلکه‌جهان بایك پدیده کاملا استثنائی و هیجان‌انگیز روبرو خواهد شد.**

دراین‌عکس «سیدعلی» که باعلامت (×) مشخص‌شده باخبرنگار اطلاعات درحال گفتگو دیده میشود

این مطلب را آقای دکترحسام غریر استاد ژنتیك عمومی و انسانی دانشکده علوم اصفهان که برای بررسی وضع این خانواده به‌آبادان رفته بود، اظهار داشت. نامبرده همچنین افزود در ازدواجهای نامتناسب بستگان نزدیك به‌علت تشابه ژنها امکان دارد درنوزادان آنها عواملی از قبیل شش‌انگشتی بودن، نرمی استخوان یا ابتلا به ناراحتیهای روانی نیز مشاهده‌شود.

**عواقب ازدواجهای فامیلی**

دکتر غریر همچنین اظهار داشت: بطور کلی پیش آمد این قبیل مسائل درنتیجه ازدواجهای فامیلی است و از آنجا ناشی میشود که براثر ازدواج دو عضو یك فامیل فرزندان آنها به یك نوع بیماری دچار شده و در حقیقت غیرطبیعی میشوند و یك نوع اسیدآمینه بنام «فینل آلاتین» راجذب کرده‌و دچار این وضع میشوند.

درشماره گذشته نوشتیم: سید خاتون دیروز و سید علی امروز، اولین عضو خانواده آبادانی است که براثر عمل جراحی تغییرجنسیت داده، کاملا بهبود یافته وسرحال است.

ولی با اینکه پزشکان اجازه خروج از بیمارستان را به وی داده‌اند، او هنوز در بیمارستان بسر میبرد.

**خوشحالم!**

خبرنگار ما در آبادان روزگذشته با نامبرده دربیمارستان تماس گرفت و از او پرسید از اینکه «مرد» شده‌ای چه احساسی داری؟ علی که سرو صورت صفا داده بود و خیلی خوشحال بنظر میرسید، پاسخداد: از اینکه حالا بمن‌می‌گویند «مرد» خیلی خوشحالم! ولی شك دارم که یك مرد کامل شده باشم، و همین موضوع کمی مرا ناراحت کرده است!

**مرد کاملی است!**

خبرنگار ما پس از ملاقات با سیدعلی با آقای دکتر مزارعی جراحی که عمل جراحی را روی علی انجام داده است، تماس گرفت و ازوضع عمومی‌علی واینکه آیا او میتواند ازدواج کند یا نه، سئوال کرد.

آقای دکتر مزارعی در پاسخ‌اظهار داشت: سید علی از هرحیث مرد کاملی‌است‌وآمادگی ازدواج دارد ولی از نظر مزید اطمینان قبل از ازدواج یك آزمایش انجام خواهد گرفت تا اگر کمبودی در علی احساس شد نسبت به معالجه آن نیز اقدام شود.

آقای دکتر مزارعی همچنین گفت: «علی» بهبود کامل یافته و ما اورا مرخص کرده‌ایم. اما خانواده‌اش از ما تقاضا کرده‌اند که اگر امکان دارد او را تا آخر ماه رمضان‌دربیمارستان نگهداری کنیم. خانواده علی درباره علت تقاضای خود چنین استدلال کردند که «علی» خیلی «شیطنت» میکند و آنها برای پذیرش دختر خانم دیروز وآقا پسر شیطان امروز در خانواده چند روزی وقت میخواهند!

خبرنگار اطلاعات - آبادان

## پسری که پدرش را کشته بود به ۱۵ سال حبس محکوم شد

حسین محمدی که پدر هشتاد ساله نابینای خود عبدالحسین محمدی را در بامداد روزسی‌ام شهریور ماه سال گذشته در حمام قریه «لنجرود» اراك باچهارده‌ضربه کارد به قتل رسانده بود، در شعبه چهارم دادگاه جنائی مرکز به ۱۵سال حبس با اعمال شاقه محکوم شد.

حسین در جلسات دادگاه اتهام وارده را انکار کرد و مدعی شد که در شب حادثه تاصبح در اطاق خود خوابیده بودو نمی داند پدرش را چه کسی یاکسانی به قتل‌رسانده است.

وی همچنین گفت: باتوجه به شناسنامه پدرم او بیش از پنجاه و سه سال نداشت و برخلاف محتویات پرونده و کیفر خواست او نابینا نبود و خودش به حمام رفته و در آنجا مورد حمله چندنفرقرار گرفته و کشته شده است.

آخر وقت روز گذشته دادرسان شعبه چهارم دادگاه جنائی مرکز وارد شورشدند و پس از سه ساعت شور حسین رابه ۱۵ سال حبس‌با اعمال شاقه محکوم ساختند.

حسین پس از ابلاغ رای دادگاه از رای صادره فرجام خواهی نمود.


بزودی سالن خانوادگی صفا افتتاح میشود - عباس‌آباد


# ۳۶ دانش آموز در یک حادثه مجروح شدند

*** در تصادف اتوبوس حامل دانش‌آموزان بایك «وانت» یك مهندس کشته شد و چند نفر از مجروحین با هلیکوپتر به آبادان اعزام گردیدند**

دریك حادثه رانندگی که درجاده ماهشهر - سربندر اتفاق افتاد، سی و شش‌دانش آموز دختر و پسر بسختی مجروح گردیدندویك‌مهندس ایرانی بنام «مایاك میناسیان» کشته شد.

حادثه هنگامی رویداد که اتوبوس شماره دولتی گمرك بندرشاهپور برانندگی بختی‌زاده که۳۶ دانش‌آموز دختر وپسر دبیرستانی رااز ماهشهر به‌سربندر حمل میکرد، بعلت سرعت بیش‌از حد با اتومبیل وانت متعلق به سازمان آب و برق خوزستان، برانندگی موسی بوهی معروف به «برهانی» و سرنشینی آقای مهندس «مایاك‌میناسیان» به شدت تصادف کرد.

شدت تصادف بحدی بود که‌اتوبوس‌حامل‌دانش‌آموزان سربندری واژگون گردید. خبرنگارما درآبادان گزارش داد: دراین حادثه کلیه سرنشینان اتوبوس‌وآقای‌مهندس میناسیان مجروح شدند.

پس‌از اطلاع ازاین جریان سرکار سروان شاهرخ‌شاهی و سرکار ستوان جلیل‌زاده افسران ژاندارمری بندر ماهشهر در محل حادثه حاضر شدند ودستورانتقال‌مصدومین را به‌بیمارستان های امدادی شیرو خورشیدسرخ«سربندر» وشرکت شیمیائی بندرشاهپور دادند.

**مهندس درگذشت**

متاسفانه مهندس میناسیان که‌در این‌حادثه بسختی‌آسیب دیده بود، بین‌راه بیمارستان درگذشت.

بدستور آقای محمدناصر فیلی قائم‌مقام رئیس عملیات غیرصنعتی در حوزه قراردادو رئیس انجمن شهر آبادان، بخشی‌زاده (راننده اتوبوس)و بوشهری کمك‌راننده‌وی و یکی از دانش‌آموزان بنام منصور کاظمی ۱۸ ساله که شدت جراحات او بیشتر از سایرین بود، بایك فروند هلیکوپتر به‌آبادان‌اعزام‌شدند ودر بیمارستان «۲۵شهریور» این شهر بستری‌و تحت عمل جراحی قرار گرفتند.

جنازه مهندس «مایاك - میناسیان» روز گذشته به سردخانه بیمارستان «رضا - پهلوی» خرمشهر انتقال داده شد تاتحویل بستگانش شود:

خبرنگار مادرپایان گزارش خود اضافه کرد: اتوبوس مذکور هرروز این عده دانش آموزرا که‌در بندر ماهشهر تحصیل میکنند، از «سربندر» بندرشاهپور به ماهشهر حمل میکرد وعصرروز گذشته پس ازاینکه مدارس تعطیل شد، دانش آموزان عازم سربندر بودند که‌دچاراین‌حادثه‌شدند.


از صبح چهارشنبه برنامه مخصوص عید فطر سینماهای

مولن‌روژ - دیانا - مهتاب - رکس
لیدو - شهوند - نپتون - همای - اسکار
ارانوس - یاسارگاد - شرق - مسعود

فروزان - طهوری و پیمان در فیلم شهرآشوب
اثری از فریدون ژورک

باشرکت: جهانگیر غفاری - تهرانی - قدکچیان - محصول سیبرافیلم

از صبح چهارشنبه بهترین فیلم مخصوص عید فطر درسینماهای
رادیوسیتی
نیاگارا - ادئون
یك وسترن نو با سوژای جالب و شیرین

رابرت میچام
در فیلم پاناویژن رنگی
مردان خوب مردان بد

باشرکت: تینا لوئیز
جرج کندی - مارتین بالزام
محصول برادران وارنرسون آرتز
پخش از متروگلدوین‌مایر
محصول ۱۹۶۹

بخاطر رعایت بهداشت خانواده‌ها
آزمایش
بخاری باپوشش لعاب میسازد

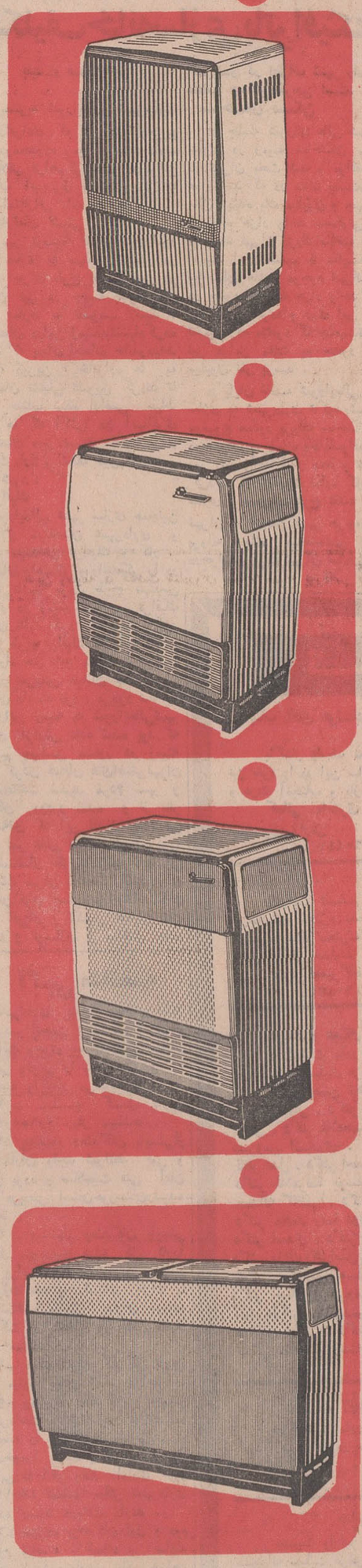

لعاب بخاریهای آزمایش زیباودرخشان است

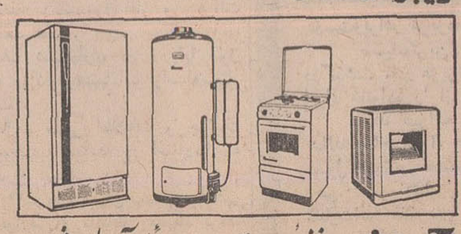

آزمایش سازنده بهترین وسائل آسایش

بخاریهای برقی
توشیبا
درطرحهای مختلف - باکلید ضد خطر وحرارت مطبوع

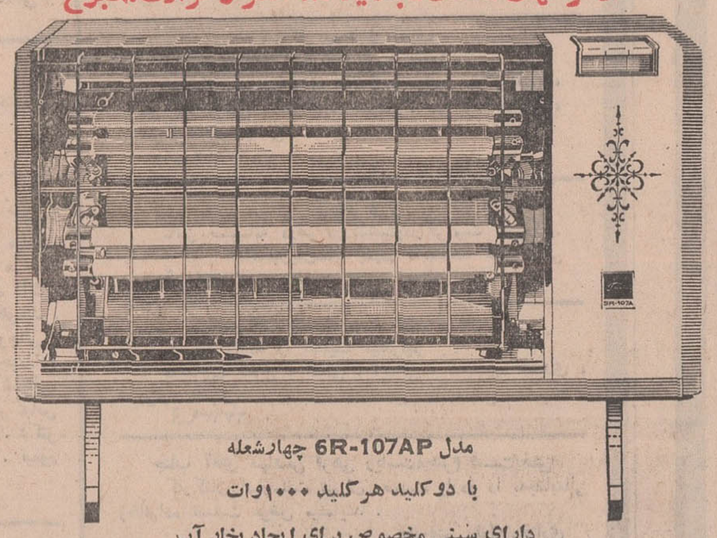

مدل 6R-107AP چهارشعله
با دوکلید هرکلید ۱۰۰۰وات
دارای سینی مخصوص برای ایجاد بخار آب

بخاریهای برقی توشیبا مجهز بکلید ضد خطراست که در موقع خاموش کردن بخاری هردورشته برق راقطع می‌نماید. بنابراین دست زدن بآن هیچگونه خطری ندارد.

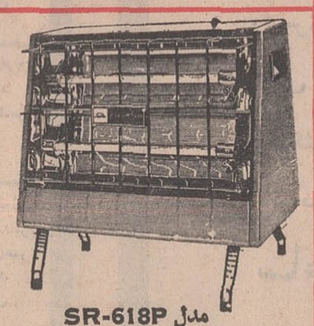

مدل SR-618P
دوشعله ۱۰۰۰ وات

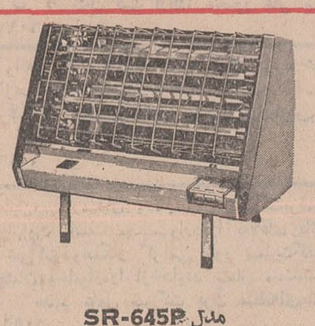

مدل SR-645P
چهارشعله ۲۲۰ ولت ۲۰۰۰ وات

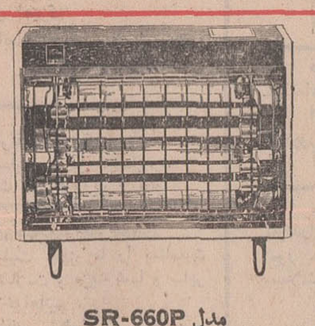

مدل SR-660P
دوشعله با دوکلید (هرکلید۵۰۰ وات)

توشیبا سازنده بیش از ۶۰۰۰ نوع لوازم الکتریکی والکترونیکی Toshiba

عید فطر امسال - فقط یك فیلم - در سینماهای
اروپا - اونیورسال - میامی - آسیا
ساینا - ایران - تیسفون - پانوراما
مونت کارلو - و... آستارا - (تجریش)

گلهای غرور و افتخار را بپای «قصرزرین» بریزید چون این فیلم تاج زرینی است برتارك سینمای ایران

فردین در فیلم
قصر زرین
سینماسکوپ رنگی
باشرکت آذرشیوا
شهین
کتایون
سپهرنیا - حبیب‌الله بلور
و ناصر ملک مطیعی

همزمان باتهران درشهرستانهای زیر:
مشهد (فردوسی - هما) - اصفهان (چهارباغ - مایاك - مهتاب) - اهواز (دنیا) - شیراز (پارامونت - پاسارگاد ایران) - تبریز (کریستال - متروپل) - کرمانشاه (آتلانتیك)

# مجالس ترحیم

بسمه تعالی

بمناسبت ارتحال مرحوم مغفور آقای حاج محمود آقاکاشانی طاب‌ثراه که‌از اخیار و اعاظم تجار بودند مجلس ترحیمی از ساعت دوونیم الی چهارونیم بعداز ظهر روز دوشنبه بیست و هفتم رمضان برابر هفدهم آذرماه در مسجد ارک منعقد میباشد.
احمدالموسوی الخونساری
آ_۲۷۶۶۳

---

ضایعه اسفناک

ارتحال ناگهانی آقای حاج‌محمود آقاکاشانی طاب‌ثراه بازرگان متدین وقدیمی محترم‌را در عتبات‌عالیات‌باطلاع حضرات آیات‌عظام وآشنایان گرام میرساند . مجلس ختم آن فقید سعید روز دوشنبه ۲۷ رمضان‌المبارك در مسجد ارك منعقد است .
محمود یاسری .الحاج‌مرتضی رفیع شریعتمدار
آ_۲۷۶۶۳

---

بانهایت تاسف وتاثر درگذشت شادروان حاج محمودآقا کاشانی رادر عتبات عالیات که ازبازرگانان‌نیک‌نام وخیرکشور بودند باطلاع میرساند .
مجلس ترحیم فقیدسعید از ساعت دوونیم الی چهارونیم بعداز ظهر روز دوشنبه ۱۷ آذرماه جاری در مسجد ارک‌برگزار میشود .
رئیس اطاق بازرگانی تهران محمد خسروشاهی
آ_۲۷۶۶۳

---

متولیان حسینیه مقدسه تهرانیان در کربلای معلی
باتاسف بسیار فقدان‌اسفناك آقای حاج محمودآقاکاشانی نایب‌رئیس محترم خود رادر عتبات عالیات باطلاع عموم چاکران آستان قدس‌حسینی میرسانند . مجلس فاتحه آن فقیدسعید عصر روز دوشنبه ۲۷ رمضان از ساعت ۲ونیم تا ۴ونیم بعداز ظهر درمسجد ارك برقرار می‌باشد .
حاج میرزا عباسعلی اسلامی، حاج محمدرضا جعفری
آ_۲۷۶۷۷

---

کارمندان شرکت سهامی صادرات تمیز و بنگاه امید
بانهایت تاسف درگذشت ناگهانی شادروان مرحوم حاج‌محمود آقاکاشانی رئیس هیئت مدیره شرکت را در کربلای معلی به اطلاع دوستان و آشنایان میرساند مجلس ختم فقید سعید روز دوشنبه ۴۸٫۹٫۱۷ از ساعت دوونیم الی چهارو نیم بعد از ظهر در مسجد ارك منعقد است خواهشمند است باتشریف فرمائی خود روح آن مرحوم را شاد فرمائید.
آ_۲۷۷۲۳

---

بانهایت تاسف و تاثر درگذشت ناگهانی حاج محمود کاشانی راباطلاع عموم دوستان و آشنایان میرساند مجلس ترحیم از ساعت ۲ونیم تا۴و نیم بعداز ظهر روز دوشنبه ۱۷ آذرماه در مسجد ارك منعقد خواهد گردید
هیئت مدیره شرکت سهامی ریسمانریسی سمنان ونساجی پارس تهران
آ ۲۷۷۱۷

---

خانواده های کاشانی ،کاشانی‌پور ، کاشانی ،اخوان ، شریعتمداررفیع، بنی‌هاشمی ، مقدم ، توکلیان ، بازرگان ، خسروشاهی ، اعتماد ،موسوی ،ناصری ،مرتضوی، اکبرزاده، ابوالصدق ،کاشانی‌نیا ،زرتاش .
بانهایت تاثرو تاسف رحلت ناگهانی آقای حاج‌محمودآقا کاشانی طاب‌ثراه رادر کربلای معلی باطلاع بستگان ودوستان محترم میرسانند . مجلس فاتحه مردانه از ساعت ۲ونیم تا ۴و نیم بعداز ظهر روز دوشنبه ۲۷ رمضان‌المبارك برابر هفدهم‌آذر ماه در مسجد ارك وختم زنانه در همانروز و همان ساعت در منزل آن فقیدسعید واقع در میدان بهارستان منعقد میباشد.
آ_۲۷۶۶۳
بعموم بازماندگان مخصوصا خانواده هائیکه عزادارند تسلیت میگوئیم .

---

بدین وسیله درگذشت شادروان عبداله سیاح پورقاضی بازنشسته وزارت دادگستری را باطلاع میرساند:
مجلس ترحیم آنمرحوم روز دوشنبه ۱۷آذرماه جاری از ساعت ۹ الی ۱۱ صبح در خانقاه صفی‌علیشاه برگزار خواهد شد.
وزارت دادگستری
آ_۶۰۸۲۸

---

هوالباقی

بانهایت تاسف و تاثر درگذشت شادروان عبداله سیاح‌پور بزرگ خاندان سیاح‌پور و قاضی بازنشسته و وکیل دادگستری رابه اطلاع میرساند.
مجلس ترحیم مردانه روز دوشنبه هفدهم آذر ماه از ساعت ۹ الی ۱۱ و مجلس ختم زنانه از ساعت ۱۱ الی ۱۳ همانروز در خانقاه واقع‌در خیابان صفی علیشاه منعقد میباشد.
ضمنا مراسم شب هفت آن مرحوم روز چهار شنبه ۱۹ آذرماه از ساعت ۱۴ الی ۱۶ در «بی‌بی‌زبیده» شهر ری برگزار خواهدشد.
خانواده های سیاح‌پور ، محمد داودی ، لواسانی ،درخشان، کلانتری ، حاج سید جوادی ، گل‌افشان ، نباتی ، رحیمی ، آذرفر ، مذهبی ،فرخوی ، رادپیشه ،باشی
۲_۲ آ_۶۰۸۳۰

---

باکمال تالم رحلت همسرو پدر بزرگوارمان رابه‌اطلاع دوستان و آشنایان میرسانیم .
سلطنت محمد داودی ، فریده ، سیمین ، فرهنگ‌ودکتر هوشنگ سیاح‌پور .
۲_۲ آ_۶۰۸۳۰

---

بمناسبت درگذشت مرحوم حاج نعمت‌اله‌رستگار برادر آقای اسداله رستگار دادیار دادسرای استان مرکز مجلس ختمی از ساعت ۹تا۱۱ صبح روزدوشنبه ۴۸٫۹٫۱۷ درمسجد مجد منعقد خواهد بود .
وزارت دادگستری
۲_۲ آ_۶۰۸۲۲

---

نمایندگان استان هشتم -بدین‌وسیله‌درگذشت‌ناگهانی سرهنگ بازنشسته حاج نعمت‌اله رستگار راباطلاع دوستان و آشنایان میرسانند مجلس ترحیم فقید سعید صبح دوشنبه ۴۸٫۹٫۱۷ ازساعت ۹تا۱۱ درمسجد مجد منعقد خواهدبود .
دکتر ملك منصور اسفندیاری ، مهندس محمد باقر بهرام‌زاده ابراهیمی ، سید امان‌اله اولیاء ، دکتر غلامرضا خیراندیش، دکتر احمد رفیعی ، مهندس سید عبدالوهاب عترت ، محمدعلی محدث‌زاده
۲_۲ آ_۶۰۸۲۲

---

بانهایت تاثر وتاسف درگذشت ناگهانی شادروان‌سرهنگ بازنشسته حاج نعمت‌اله رستگار راباطلاع دوستان و آشنایان میرساند مجلس ختم صبح دوشنبه ۴۸٫۹٫۱۷ ازساعت ۹تا ۱۱ درمسجد مجد وختم زنانه عصر یکشنبه ۴۸٫۹٫۱۶ در منزل آنمرحوم (تهران‌نو خیابان فرح‌آباد چهار راه سعدی پلاك ۴٫۵۲) منعقد میگردد تشریف فرمائی موجب تشکر و تسلی بازماندگان خواهد بود .
اسداله رستگار، مجید رستگار، حمید رستگار ، محمد رستگار ، امیر محمود رستگار ، حاج امان‌اله رستگار ، محمدعلی رستگار، نصرت‌اله رستگار، مهدی رستگار، حاج احمد یزدان پناه‌فدائی، مهندس‌محمود فدائی، محمودیزدان‌پناه فدائی، حاج خلیل گوکی‌زاده، علی‌فدائی، رضا فدائی،عبداله صیرفی نژاد ، محمود فروزش، جواد فروزش ، محمد حسین صرافی نژاد، صادق راد، محمد راد، مهندس‌حسین کارآموز، حسین نخعی، حاج حسین کاربخش، دکتر مسعود کاربخش، حسن کاربخش ، اسفندیار کارور ، سروان ایرج شاهوار سنائی ، حسین معقول زاده ، سیروس شهابی ، سید اکبر سام، حسین مفاخری، اسمعیل مهریاری ، محمود مهریار ، مهندس مهدی بی‌نظیر، احمد بی‌نظیر، محمد بی‌نظیر، محمد حسین خواجه نصیری ، ارسطو انقلابی ، سرهنگ خجسته ، سرهنگ آقاسی .
۲_۲ آ_۶۰۸۲۲

---

با کمال تاسف درگذشت شادروان علی‌اکبر لطیفی کارمند نخست‌وزیری را باطلاع میرساند مجلس ختم آن مرحوم از ساعت۹ الی ۱۱ صبح روز دوشنبه ۱۷ آذر ماه در مسجد ارك برگزار خواهد شد .
نخست وزیری

---

خانواده های لطیفی . عادل جم. عامر . باغبان‌زاده‌نوبری. موثقی. قمری . منصف .خبرشاهی‌بیات. صائبی.مهرادحسینی
بانهایت تاسف و تاثر درگذشت شادروان حاج‌علی اکبر لطیفی را باطلاع دوستان و آشنایان میرساند. مجلس‌ترحیم مردانه روز دوشنبه ۱۷ آذر ماه از ساعت ۹ الی ۱۱ صبح در مسجد ارك و ختم زنانه همانروز از ساعت ۲ تا ۴ درمنزل آن مرحوم واقع درخیابان زرتشت پشت‌بیمارستان مهر کوچه کامبیز پلاك ۲۶ برگزار خواهد شد .
اعتماد . محقق . حفظی . جاویدیان . سیدعرب .سلیمی تهرانی . ثقفی . افروز . عبدالله زاده . خلیل‌نیا . دکتر غروی . فامیلی . نیلی . رفیعی . اویسی . جعفری.فرهمند . زرگری صالح . نجفی .
آ_۶۰۹۹۸
مصیبت وارده را بعموم بازماندگان آن مرحوم تسلیت میدهیم

---

بدین‌وسیله ضایعه درگذشت شادروان‌محمد حسن‌میرزا فرهی ابوی گرامی آقای احمد فرهی‌رئیس کل‌قسمت پخش شرکت ملی نفت ایران رابه استحضار میرساند . مجلس ترحیم مردانه و زنانه آن مرحوم از ساعت ۲٫۳۰ تا۴٫۳۰ بعد از ظهر روز دوشنبه ۱۷ آذر در مسجد الجواد واقع در میدان ۲۵ شهریور منعقد خواهدبود.
شرکت ملی‌نفت‌ایران
آ_۲۷۶۴۵

---

باکمال تاسف درگذشت شادروان‌محمد حسن میرزافرهی راکه پنجاه سال از عمر خوددراصرف تعلیم و تربیت جوانان دبیرستان البرز نموده است ضمن عرض تسلیت به‌فرزندان برومند ایشان مخصوصا آقای مهندس احمد فرهی باستحضار میرساند.
مجلس ترحیم مردانه و زنانه آنمرحوم از ساعت ۲٫۳۰ تا۴٫۳۰ بعداز ظهر روز دوشنبه ۱۷ آذرماه در مسجدالجواد واقع در میدان ۲۵ شهریور منعقد خواهدبود.
دکتر محمدعلی مجتهدی
آ_۲۷۶۴۵

---

قسمت پخش شرکت ملی نفت ایران بانهایت تاسف و تاثر درگذشت شادروان محمد حسن میرزا فرهی ابوی مکرم جناب آقای مهندس احمد فرهی ریاست محترم کل‌قسمت پخش رابااستحضار میرساند . مجلس ترحیم مردانه و زنانه آن شادروان روز دوشنبه ۱۷ آذر از ساعت ۲ونیم تا۴و نیم بعداز ظهر در مسجدالجواد در میدان ۲۵ شهریور منعقد خواهد بود.
آ_۲۷۶۴۵

---

هیئت مدیره و کارکنان شرکت نفت بین‌المللی دریائی ایران بانهایت تاسف و تاثر درگذشت شادروان محمد حسن میرزا فرهی ابوی مکرم جناب آقای مهندس احمد فرهی‌رئیس هیئت مدیره‌این شرکت را باستحضار میرساند .
مجلس ترحیم‌زنانه و مردانه آن شادروان روز دوشنبه ۱۷ آذر از ساعت ۲و نیم تا۴و نیم‌بعدازظهر در مسجدالجواد در میدان ۲۵ شهریور منعقد خواهدبود .
آ_۲۷۶۴۵

---

خانواده‌های‌فرهی ، معینیان ، شیبانی ، سعیدی ، قلی زاده ، معینی ، نوری ، بیرجندی ، داهی ، نوابی ،ابوالملوکی، رحیمی قاجار ، همایون ، همایون مهر ، گوشه‌ای ، محب زاده دشتستانی ، منتظمی ، آگاروالا ، تسلیمی ، عابدی ، پورکاوس ، حسام‌فر ، حسین مردی ، حمیدی .
بانهایت تاسف درگذشت شادروان محمد حسن میرزا فرهی بزرگ خاندان فرهی دبیر سابق کالج البرز را باستحضار میرساند .
مجلس ترحیم مردانه و زنانه آن شادروان روز دوشنبه ۱۷ آذر از ساعت ۲و نیم تا۴ونیم بعداز ظهر در مسجدالجواد واقع در میدان ۲۵ شهریور منعقد خواهدبود.
آ_۲۷۶۴۵
بعموم بازماندگان آنمرحوم مخصوصا خانواده هائی که دراین مصیبت عزادارند تسلیت میگوئیم .

---

بمناسبت درگذشت شادروان سیدعیسی شریفی کلهرودی پدرو عموی گرامیمان مجلس ختم روز دوشنبه ۱۷ آذر از ساعت ۲و نیم تا۴و نیم در مسجد منشورالسلطان واقع درخیابان سپه مقابل سیمتری باغشاه و مجلس ختم زنانه در همانروز و ساعت در یوسف آباد خیابان مدبر خیابان ریاچی منزل سیدعباس شریفی منعقد است.
سیدعلی ، سیدعباس ، سیدرضا و سید تقی شریفی ، سیدابوتراب شریفی ، خانواده های : سادات (شریفی ،حسینی، اخلاقی ، محسن‌پور ) ، مظاهری ،ادیب سنائی ، امینی ، مقدم ، محمودیان ، میرزائی.
آ_۲۷۶۲۵
بعموم بازماندگان آنمرحوم مصیبت وارده را تسلیت‌میدهیم

---

هوالباقی

بانهایت تاسف وتالم‌مرگ ناگهانی‌برادر عزیزمان عین‌اله ریاضتی را باطلاع عموم مومنین بالاخص دوستان و آشنایان میرساند. مجلس ختم مردانه ازساعت ۲ونیم تا۴ونیم بعد از ظهردوشنبه ۴۸٫۹٫۱۷ درمسجد علی‌بن‌موسی‌الرضا (ع) واقع درانتهای نظام‌آباد سه‌راه پاسگاه ومجلس ختم زنانه همانروز درخیابان نامبرده کوچه مسعود پلاك۲۶ منعقد میباشد
شکراله ریاضتی ، لطف‌اله ریاضتی ، نوراله ریاضتی ، غلامرضا ریاضتی
آ_ ۲۷۶۷۱

---

با نهایت تاسف و تاثر فوت ناگهانی شادروان عین‌اله ریاضتی اخوی دوست وهمکار گرامی آقای شکراله ریاضتی نائب‌رئیس انجمن محلی وحیدیه شمالی را باطلاع دوستان و آشنایان میرساند . مجلس ترحیم آن مرحوم روز دوشنبه ۴۸٫۹٫۱۷ ازساعت۲ونیم تا۴ونیم‌بعدازظهر درمسجدامام‌رضا(ع) واقع درانتهای خیابان نظام‌آباد منعقد میگردد
اعضای‌انجمن: سلیمی، حیدری، باقری، غلامی،تقی‌زاده، عطاری، نعیمی، هاشمی، آهنگر، نظری، سروان جمشیدی ، چوبین، ومساح رئیس انجمن وشورای داوری احتشام
آ_۲۷۶۷۱

---

بانهایت تاثر وتاسف درگذشت ناگهانی عین‌اله‌ریاضتی را باطلاع دوستان وآشنایان بالاخص اعضای هیئت عزاداران حسینی کشه‌ایهای مقیم تهران میرساند .
مجلس ختم مردانه روز دوشنبه ۴۸٫۹٫۱۷ ازساعت ۲و نیم تا۴ونیم بعدازظهر در مسجد امام‌رضا (ع) واقع در انتهای نظام‌آباد سه‌راه پاسگاه منعقد میباشد
خانواده‌های: ریاضتی، سرگرد مدرسی، اکبرمدرسی، هاشم بهنام‌فر، کریم ریاضتی‌نژاد، جلیل ریاضتی،حاج‌لطف‌اله شهریاری، حاج‌حسین شهریاری، محمد احتشام، دکتر سید مجتبی فرهانیان طباطبائی، محمود ریاضتی ، حیدر ریاضتی ، ماشاالله‌ریاضتی،فیض‌اله ریاضتی، محمدوعلی‌ریاضتی،خدابخش ریاضتی، مظفر ریاضتی، حاجی ریاضتی، حسن ریاضتی، و خانواده هاشمی‌ها. ابوالقاسم کرمی ، حسن آگاهی ، حسین آگاهی، علی انصاری، صدراله انصاری، ذات‌اله انصاری،سید محمدافضلی، ماشاالله‌براتی،احمدوحبیب‌الله براتی،رضااسدی، خسرو محمداسدی، حسن توکلی، محمود کلانتری، سیدرضا کاظمی، حسین مبینی، احمد گلزارنیا، محمود آگاهی، حاج صدراله شاوندی .
آ_۲۷۶۷۱
مصیبت وارده را بعموم بازماندگان بویژه برادران آن مرحوم تسلیت میگوئیم

---

دوستداران کلبه سعد درگذشت‌شادروان‌خانم فرنگیس‌سعد را بسرکارخانم نوش‌آفرین سعد صاحب انجمن ادبی سعد صمیمانه تسلیت گفته وبرای شرکت در مجلس ترحیم آن مرحوم‌ازساعت ۲ونیم تا۴ونیم‌بعدازظهرفردا در.سجدمجدحضور خواهند یافت.
سرهنگ اعتماد مقدم ، پرویز والی‌زاده،محسن ساعی ، شهرآشوب ، مشفق کاشانی ،امیرعبدالصمد حقیقت ، نیاز کرمانی ، علیرضا تبریزی ، همایون شهیدی و سایر یاران کلبه
آ_۶۱۰۲۶

---

باکمال‌تاسف‌درگذشت شادروان آقای‌حسین گردانی‌راباطلاع بستگان و آشنایان میرساند. مجلس ترحیم آن‌مرحوم روزدوشنبه از ساعت ۲تا۴بعدازظهردر مسجد ملک‌آباد واقع‌درخیابان خیام «سیدناصرالدین»و مجلس‌ترحیم‌زنانه‌ازساعت ۲تا۴ همان روز خیابان‌جیحون‌چهارراه‌طوس کوچه‌فردوس‌پلاک۱۶ منعقدخواهدبود.
حسن گردانی . احمد گردانی. محمد. رضا .اصغر گردانی . خانواده‌های: رفیعی .حسین‌منوچهری‌راوری .شامبانی.پورطاهری
آ_۲۷۷۰۵
بعموم بازماندگان آن مرحوم مصیبت وارده را تسلیت میدهیم

---

باکمال تاثر درگذشت شادروان حمید حاجی‌زاده پدر همکار گرامی آقای دکتر مجدالدین حاجی‌زاده‌استاددانشکده معماری رابااطلاع میرساند . مجلس ختم آنمرحوم از ساعت۹ تا ۱۱بامداد روزسه شنبه ۱۸ آذرماه ۴۸ در مسجدالجواد واقع درمیدان ۲۵ شهریور برگزار خواهد شد .
رئیس‌دانشگاه ملی- پروفسور پویان

---

باکمال تاسف‌و تاثر درگذشت شادروان حمیدحاجی‌زاده پدرگرامی جناب آقای‌دکتر مجدالدین‌حاجی‌زاده‌استاددانشکده معماری‌را به اطلاع می‌رساند . مجلس ختم آن شادروان از ساعت ۹تا ۱۱بامداد روز سه‌شنبه ۱۸ آذرماه ۴۸ در مسجد الجواد واقع درمیدان ۲۵ شهریور منعقد خواهد بود .
معاون‌دانشکده معماری - بهمن‌پاک‌نیا
آ_۶۱۰۷۰

---

باکمال‌تاسف درگذشت مرحوم حمید حاجی‌زاده کارمند بازنشسته وزارت راه رابااطلاع میرساند. مجلس ختم‌آن‌فقید روز سه‌شنبه ۱۸آذرماه ازساعت ۹تا۱۱ صبح درمسجدالجواد واقع درمیدان ۲۵ شهریور ومجلس ختم‌زنانه روزدوشنبه ۱۷ آذر ازساعت ۶تا۸ بدازظهر درمنزل شخصی‌میدان۲۵شهریور. کوی حمام‌خزاعی شماره ۶۳ برگزار میشود .
محسن حاجی زاده ، سرتیپ جلال‌الدین طباطبائی ، جمال‌الدین حاجی‌زاده، دکتر مهندس مجدالدین حاجی‌زاده ، مهندس بهزاد حاجی‌زاده، هوشنگ شریف، سرگرد دکتر شمس‌الدین طباطبائی، و خانواده‌های : کوشن ، حمیدیان ، عتیقه‌چی، مصلح، افزند، شهلازاده، طیب، هاشمی، بغدادی، برنجیان، فرنیا، اسکوئی .
آ_۲۷۷۲۱
مصیبت وارده‌را بعموم بازماندگان آنمرحوم‌تسلیت‌میگوئیم

---

باکمال تاسف درگذشت نابهنگام‌شادروان‌حسین‌قره‌باغی را که درحین انجام‌وظیفه درائر تصادف اتومبیل بوقوع پیوسته است باطلاع کلیه‌بستگان و آشنایان میرساند‌مجلس ترحیم مردانه آنمرحوم روز دوشنبه ۱۷ آذر ماه در مسجد حاج‌ابوالفتح واقع در میدان شاه از ساعت ۲ونیم تا ۴و نیم و مجلس زنانه در همانروز و همان ساعت درمنزل‌آنمرحوم برقرار میباشد .
خانواده‌های : قره‌باغی . کشور دوست . سلحشور . ساعتی .افشار . حاجیان . چاوشی . غضنفری . جلالی تارخ. آقاخانی . نجات . هادی‌زاده .باقری . صرافی .
آ_۲۷۶۹۳
بعموم بازماندگان آن مرحومه مصیبت وارده راتسلیت میدهیم

---

با نهایت‌تاسف درگذشت شادروان سرکار سرهنگ خلیل وطن‌خواه‌را باستحضار اقوام ودوستان آن مرحوم میرساند.
مجلس ختم زنانه ومردانه فقید سعید ازساعت ۱۰تا۱۲ صبح روزچهارشنبه ۴۸٫۹٫۱۹ در مسجد مجد واقع درخیابان سپه منعقد خواهد بود .
خانواده‌های: وطن‌خواه، دبیرزاده، والی، سپهبد پالیزبان، سرلشگر مشرفی،سرتیپ اسکوئی،سرلشگر به‌آفرید،سرهنگ عاصی، محمدخانی، کیوانی، کاظم‌خانی، جعفری ، ضرابی ، حاج ملاحسین، شریفی، آشتیانی، کروندی، انوری،سهرابی، عارفی، واقفی، مهاجر، مقدم
آ_ ۲۷۷۴۹

---

باکمال تاسف و تاثر درگذشت نابهنگام شادروان بانو گوهرتاج منتظرین را باطلاع دوستان و آشنایان میرساند. مجلس‌ترحیم‌مردانه‌آن مرحومه ازساعت ۲ونیم‌تا۴ونیم‌بعدازظهر دوشنبه ۴۸٫۹٫۱۷ در مسجد امام‌حسین علیه‌السلام واقع در میدان شهناز و مجلس ختم زنانه در همانروز و ساعت درمنزل شخصی واقع در خیابان سلطنت‌آباد ضرابخانه خیابان‌اسپرت کلاب ، خیابان دوم پلاك ۶۴ منعقد خواهدبود.
حاج حسن منتظرین ، غلامحسین موسی زاده ، رضا جهانگیر نوربها ، حاج مصطفی منتظرین ، علی بهاء‌علی نور بها ، علیرضا نوربها ، علیمحمد نوربها ، عباس حیاتی ، و خانواده های زرین فر ، محمودی، امین‌بخش ، جواهریان، موحد ، اسداللهی ، میثمی ، ممدوحی .
آ ۲۷۵۹۵
بعموم‌بازماندگان آنمرحومه مصیبت‌وارده را تسلیت میدهیم

---

در مسجد مامونیه زرند
باستحضار دوستان و آشنایان میرساند که مراسم‌شب هفت شادروان اسمعیل نیرومند بزرگ خانواده نیرومند روزسه شنبه ۴۸٫۹٫۱۸ از ساعت ۲و نیم تا۴ونیم بعد از ظهر در مسجد جامع مامونیه مرکز بخش زرند برگزار میشود .
خانواده های : نیرومند ، مبصری ، موحد ، بیات ، بصیر ، مجیدی ، منصوریان ، سرمدی ، اخلاصمند،خرمشاهی، کریمی ، شاکر ، براتی
آ_۲۷۷۲۵
بعموم بازماندگان آنمرحوم تسلیت میدهیم .

---

بدینوسیله درگذشت شادروان واهن‌میرزایان را باطلاع فامیل ودوستان میرساند .مراسم تدفین آن فقید سعید در روز دوشنبه ۱۷ آذرماه‌ساعت ۳ بعد از ظهر در گورستان‌ارامنه واقع دردولاب انجام‌خواهد گرفت . ساعت حرکت مشایعین‌از منزل ۲ و نیم بعد از ظهرهمانروزخواهد بود .
بایزار میرزایان ، روزا هاراطونیان ، خاچاطور ،میرزایان . گریشامیرزایان ، دکتر لئون میرزایان .
آدرس منزل :خیابان نادرشاه کوچه کورش پلاك ۳۲
آ_۲۷۷۴۵
مصیبت‌وارده‌را بعموم‌بازماندگان آنمرحوم تسلیت‌میدهیم.

---

# یادبود

اناالله واناالیه راجعون
مجلس یادبود در مسجد قاضی‌سمنان
به مناسبت فوت سید محمدعلی‌شریعت‌پناهی ولدمرحوم حاج آقا حسن‌روزدوشنبه ۱۷ آذرماه ازساعت ۶ الی ۸بعداز ظهر مجلس یادبودی برپاست از عموم‌فامیل‌ودوستان‌وهمشهریان گرامی دعوت میشود که‌برای شادی روح آنمرحوم‌دراین‌مجلس شرکت‌فرمایند .
الاحقر بهبودی لنکرانی
آ_۶۱۰۱۶

---

مجلس یادبود
بدین‌وسیله باطلاع دوستان و آشنایان میرساند که مجلس شب هفت مرحومه زینت‌الملوک قائم‌پناه والده ماجده آقای ماشاءالله قائم‌پناه ازساعت ۲تا۴بعداز ظهرروزسه‌شنبه ۴۸٫۹٫۱۸ درمزار آنمرحومه واقع دردارالسلام قم باغ جنت منعقد خواهد بود باتشریف‌فرمائی خود روح آنمرحومه راشاد فرمائید ضمنا وسیله ایاب و ذهاب ساعت ۱۰ صبح روزمزبور درخیابان فروردین شمالی جلوی کوچه نوروز آماده میباشد.
خانواده قائم‌پناه
آ_۲۷۶۹۹

---

بمناسبت سالروز درگذشت شادروان حاجی عبدالاحد اعتماد روز سه‌شنبه هیجدهم آذر از ساعت شش الی هشت بعدازظهر مراسم یادبودی در منزل آن مرحوم واقع د رخیابان جمشید آباد شمالی کوی اعتماد شماره ۲۱ برقرار خواهد بود حضور دوستان و فامیل موجب شادی روح آن فقید خواهد بود
خاندان اعتماد
آ_۲۷۶۸۵

---


## بمناسبت مسابقات باشگاهی فوتبال

* مجسمه آفرین برای تیم‌برنده
* مدال طلابرای فوتبالیستی که بیش از همه در مسابقات «گل»زده باشد .
* یك بلیط دوسره هواپیما به قید قرعه برای کسی که تیم‌برنده باشگاههای تهران‌راپیش‌بینی کند.

## مجله‌فردوسی

به پیروی ازخواسته‌خوانندگان جوان خود در تلاش تازه برای پیشبرد فوتبال شرکت می‌کند و جوایزی برای این منظور تدارك دیده است .
تفصیل انجام مسابقات ورزشی‌و چگونگی اهدای جوایز همراه با مقالات ومطالب سنگین سیاسی ، ادبی و اجتماعی رافردا در
مجله فردوسی
بخوانید . آ_۲۷۶۹۱


---

آگهی دعوت صاحبان سهام

چون روز ۱۵ آذرماه ۴۸ که برای تشکیل جلسه مجمع عمومی صاحبان سهام دعوت شده بود اکثریت حاصل نگردید لذا خواهشمند است روز ۲ دیماه۴۸ ساعت ۹½ صبح درجلسه بهمین منظور تشکیل میشود حضـور بهمرسانند .
رئیس هیئت مدیره‌تعاون‌مصرف بازنشستگان کشوری
آ_۲۷۷۲۷

---


بخش صنعتی شبرنگ عرضه میکند :

## نوار آب‌بندی اسکاچ (شماره ۴۸)

عمل آب‌بندی لوله‌ها را سریعتر بهتر و مطمئن‌ترمیسازد
بجای رنگ ، مولی ، کنف نوارآب‌بندی اسکاچ (۴۸) تضمین‌کننده کار بهتراست
Scotch BRAND NO. 48 SEALS ALL TYPES OF PIPE

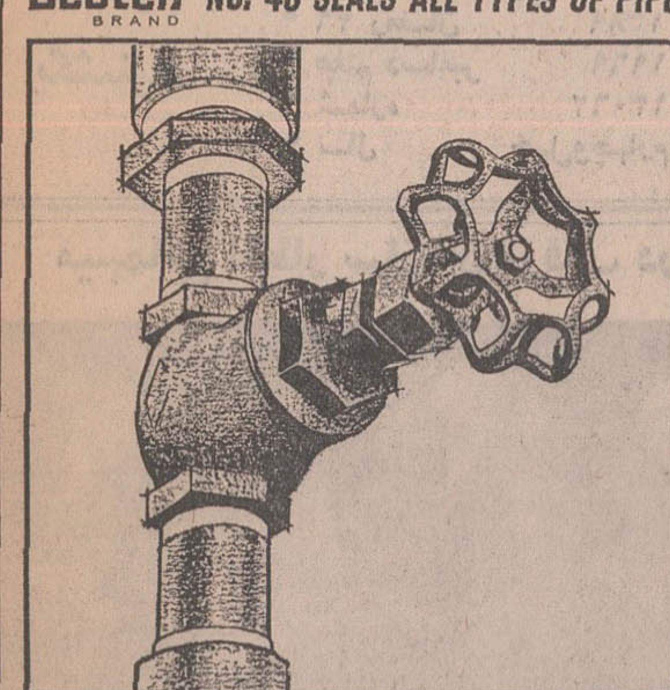

این اتصال میتواند ده‌هزار پوند فشار مایع یاگاز را در برودت ۲۴۵ درجه سانتیگراد زیرصفر وحرارت ۲۶۰ درجه سانتیگراد بالای صفر تحمل کند
نوار اسکاچ شماره ۴۸ از (تفلون) ساخته‌شده و مواد شیمیائی درآن بی‌تأثیر است
شرکت شبرنگ
تخت جمشید مقابل سفارت آمریکا تلفن ۷۶۰۰۶۴


---

# سپاسگزاری

از سروران ارجمند که در ضایعه فوت مرحومه مادر اینجانبان بابذل لطفو عنایت در تشییع جنازه و مجالس‌ترحیم و شب هفت شرکت فرموده و یاتلگرافاو کتبا و وسیله جرائد ابراز محبت و همدردی نموده و یاتلگرافا و کتبا ووسیله‌جرائد قرار داده‌اند صمیمانه تشکر نموده و سپاسگزار میباشیم . سلامت و شادکامی و توفیق همگان را از درگاه ایزد متعال خواستاریم . امیدواریم که اگر در اثر تالمات روحی در شرفیابی و عرض تشکر حضوری تاخیری رخ‌دهد بابزرگواری خود مارا مورد بخشایش وعفوقرار دهند.
هما سمیعی ، نصراله سمیعی ، کیومرث سمیعی ، طهمورث سمیعی ، فریدون سمیعی .
آ_۲۷۷۱۵

---

از ذوات محترم ، تیمساران معظم ،افسران گرامی ، خویشاوندان و دوستان ارجمند که در مراسم تشییع ، ترحیم و شب هفت شادروان رضا شهابی سیرجانی با ابراز عنایات مخصوص موجبات تسلی خاطر بازماندگان آنمرحوم رافراهم فرموده‌اند بدین وسیله سپاسگزاری مینماید و چنانچه بعلت تالمات روحی در شرفیابی حضوری تاخیری رخ‌دهد قبلا پوزش میطلبد.
خانواده شهابی سیرجانی و سایر خانواده های وابسته
آ_۲۷۶۴۹

---

تشکرو اعتذار

بدین‌وسیله از کلیه فامیل‌ودوستان وآشنایانیکه در مراسم تشییع جنازموتدفین‌و مجلس ترحیم‌مرحوم حاجی‌داداش حدیدی (ابوی‌اینجانبان) در تهران یا رضائیه شرکت وموجب تسلی‌بازماندگان آن مرحوم گردیده‌اند صمیمانه تشکرواگر چنانکه بعلت تالمات روحی وضیق وقت‌توفیق حضوری حاصل نگردید تقاضای عفوو اعتذار می نماید .
رضائیه برادران حدیدی
آ_۶۱۰۰۶

---

از سروران معظم ودوستان گرامی که درمراسم‌تشییع ومجالس ختم‌شادروان سید عبدالمهدی طباطبائی‌شرکت‌فرموده ویا باارسال تلگرام ودرج آگهی در جراید ابراز همدردی فرموده‌اند کمال تشکر راداشته وچنانچه بعلت تالمات روحی درعرض تشکر حضوری تاخیری حاصل شودپوزش‌طلبیده واز پیشگاه قادر متعال سلامت همگی‌را خواستاریم .
خاندان طباطبائی وخانواده‌های وابسته
آ_ ۲۷۶۶۵

---

از عنایات و الطاف عمیق و همدردی های صمیمانه‌ای که کلیه سروران بزرگوار و آشنایان ارجمند و دوستان دلسوز و همکاران محترم و دانش آموزان عزیز که باتشریف فرمائی خود در مراسم تشییع و تدفین و مجالس ترحیم در اصفهان و تهران و شب‌هفته پدر اینجانب شادروان‌عبدالخالق مرادمند یابوسیله تلگراف و در جراید و نامه اظهار تفقد و همدردی فرموده‌اند صمیمانه سپاسگزاری و تشکر مینماید چنانچه درعرض‌تشکر حضوری بعلت تالمات روحی‌تاخیری روی دهد پوزش میطلبم .
مهدی مرادمند
آ_۲۷۷۳۵

---

تشکر وسپاسگزاری

ازکلیه بستگان وسروران ارجمندی که درتشییع‌جنازه ومجلس ختم ومراسم شب هفت شادروان بانومرضیه خطیبی (مادر اینجانب) باتشریف فرمائی خویش موجبات‌تسکین آلام مرا فراهم فرموده بدینوسیله سپاسگزاری مینمایم و بسبب تالمات روحی و کسالت‌ومسافرت ضروری‌ازادای تشکرحضوری پوزش میطلبم وامید عفو دارم .
مسعود لکوئی آ_۲۷۷۲۹

---

جناب آقای محمد حسن‌دانش‌رشتی همکار محترم
فوت ناگهانی مادرتانرا صمیمانه تسلیت میگوئیم .
از طرف کارکنان دبیرستان منوچهری ، شرقی
آ_۲۷۷۳۷

---

جناب آقای دکتر مجدالدین حاجی زاده
استاد محترم دانشکده معماری دانشگاه ملی‌ایران
استادان - کارمندان اداری و دانشجویان دانشکده معماری باکمال تاثر و تالم مراتب همدردی خود را بمناسبت پیش‌آمد ناگوار اظهار میدارند.
آ_۲۷۷۳۳

---

همکار محترم جناب آقای دکتر حاجی زاده
استاد محترم دانشکده معماری دانشگاه ملی ایران
باکمال تاسف مصیبت وارده را تسلیت عرض نموده سلامتی جنابعالی و خاندان محترم را خواستارم .
مسعود جهان‌آراء
آ_۲۷۷۳۳

---

آذر عزیز
فوت‌نابهنگام مادرت را بتو تسلیت می گویم .
آ_۶۱۰۸۲ ذوقی نرس بیمارستان تهران

---

جناب آقای حکیم‌نژاد مدیر محترم کارخانه اونیورسال
بانهایت‌تاثر فوت ابوی گرامی را تسلیت گفته بقاء و سلامتی آنجناب را آرزومندیم . موسسه ایران
آ_۲۷۷۵۵

---

سرکار علیه خانم مشکوة فتوحی
دانش‌آموزان ، دبیران وکارمندان دبیرستان دکتر ولی‌الله نصر بانهایت تاسف مصیبت‌وارده‌را حضور استاد و همکار عزیزوارجمند وفامیل محترم تسلیت عرض‌مینمایند .
آ_۲۷۷۵۷
منیر مومن

---

پزشکان وکارکنان سپاه بهداشت استان گیلان
باandوه فراوان درگذشت دکترهادی‌طارمسری پزشك بیمارستان‌پورسینای رشت‌را به خانواده محترم همکاران گرامی ایشان‌صمیمانه تسلیت می گویند . آ_۶۱۰۸۴

---

توران عزیز دختر خاله مهربانم توران گرامی

خواهر بی نظیرم ، توران مشیری ، انسانی شریف و بسیار با محبت از دست برفت‌و همه را در غم فروبرد و داغدار کرد . بیادش و به شادمانی روانش مجلس یادبودی ازاقوام و دوستان روز سه شنبه ۴۸٫۹٫۱۸ از صبح تا شب در منزل احمد پرنده واقع در فلکه دوم آریاشهر ابتدای جاده کن کوی فردوس خیابان فیروز آبادی شماره ۹۵ منعقد میباشد مقدم یاران و محبان مغتنم است و مایه تسلی خاطربازماندگان آن شادروان خواهد بود.
زینت پرنده - میرفرخ بنی هاشمی
آ_۲۷۷۰۹

---

# تسلیت

جناب آقای دکتر لئون میرزایان
بانهایت تاسف درگذشت پدر بزرگوارتان را تسلیت‌گفته بقاء عمر شما وسلامت‌وسربلندی بازماندگان آنمرحوم‌را از ایزدمتعال خواستارم . محمودخیامی

---

همکار ارجمند جناب آقای دکتر سیروس امیری
کلیه اعضاء انجمن گوش وگلو وبینی ایران مصیبت وارده را تسلیت عرض مینمایند .
سردبیر انجمن پزشکان گوش وگلو وبینی
دکتر ناصر معین‌زاده
آ_۲۷۶۶۱

---

دکتر سیاح‌پور
تسلیت مرا بپذیر دکتر سلماسی
آ_۲۷۶۷۹

---

جناب آقای دکتر سید حسن سیادی
ازطرف خودو همکارانم درگذشت ناگوارپدر بزرگوارتان را تسلیت عرض مینمایم .
دکتر حسینعلی خاقانی
آ_۲۷۶۷۵

---

جنابان آقایان پرویز فراست . مهندس جمشیدفراست. عنایت‌الله شریعت‌پناهی
مصیبت وارده‌را بشما وفامیل محترم تسلیت گفته خود رادر این غم شریك میدانیم .
سمنان : عبدالمجید رئوفی . سروان آذرهوش. علی‌رئوفی
آ_۱۰۱۴

---

جناب آقای جواد اسلامی
مصیبت‌وارده رابه‌جنابعالی وخانواده‌محترم کفائی‌تسلیت می گوئیم .غلامرضا میلانی ، بدری علویان ، مهندس‌ناصرزاده پرویز میلانی .
آ_۲۷۷۰۱

---

جناب آقای پرویز خزعلی
درگذشت نابهنگام مادر گرامیتان مارا سخت متـاثر ساخت امیداوریم مارا درغم خود شریك بدانید
شرکت سهامی کارخانجات چینی ایران
آ_۶۰۸۰۰

---

خانم منیژه پروشالمی
باکمال تاثر درگذشت پدر بزرگوارتان را بشما و خانواده محترم تسلیت گفته و خودرا در غم بزرك شماشریك میدانیم سلامت و سعادت خانواده پروشالمی را از پیشگاه ذات احدیت خواهانیم .
دانشجویان سال چهارم رشته روانشناسی
آ_۲۷۶۸۹

---

محمود عزیز
تسلیت مارا بپذیر
آذرخیام ، فریده احمدی سوسن آذرخشی. داودفاتحی. جواد شهابیان . کسری درودی . فرامرززرین کلك . نعمت اسفندیاری . مسعود سلیمی ، فرامرز حیاتی پور .
آ_۲۷۶۸۱

---

جناب آقای مهندس احمدفرهی
مصیبت وارده‌را بجنابعالی صمیمانه تسلیت‌عرض مینمایم. کارکنان طرح ریزی و روشهای قسمت پخش شرکت ملی نفت ایران.
آ_۲۷۶۸۳

---

همکارارجمند آقای‌جواد انصاریان
همکاران و دانش آموزان دبیرستان خرداد شماره یك درگذشت مادر گرامیتان را تسلیت گفته ازخداوند متعـال برای بازماندگان صبر جمیل مسئلت دارند
محمود نبوی
آ_۶۱۰۸۰

---

باکمال تاسف و تاثرفوت ناگهانی حاج محمود آقاکاشانی را به بازماندگان آنمرحوم بویژه جنابان آقایان حاج جواد آقا و حاج عباس آقا کاشانی تسلیت عرض مینمایند .
از طرف کارمندان شرکت ریسمانریسی سمنان
آ ۲۷۷۱۹

---

مصیبت وارده رابه خاندان محترم آیسه بخصوص به آقایان آنتوان ، آلفرد ، شارل و امیل آیسه تسلیت میگویم.
عبداله حسینی منش
آ_۲۷۷۰۳

---

استاد محترم جناب آقای هادی بهشتی
از ضایعه اسفناك درگذشت مادر ارجمندتان اندوهگین و متاثریم. بدین وسیله این مصیبت بزرك را به جنابعالی تسلیت میگوئیم و بقای عمر سرکار و فامیل محترم را از خداوند خواهانیم .
دانش آموزان ششم ریاضی ۳و۴ دبیرستان‌دارالفنون
آ_۲۷۷۰۷

اطلاعات ۱۳۰۱
یکشنبه
• ۲۶ رمضان ۱۳۸۹
• هفتم دسامبر ۱۹۶۹
• شماره ۱۳۰۶۲
• سال چهل‌وچهارم

درصورت تصویب پیشنهادی که به کمیسیون استخدام‌مجلس شورایملی تقدیم شده

# ترفیع معلمان و پزشکان به گروههای بالاتر

## بطوراستوانه‌ای وطبق آئین‌نامه خاص کمیسیون مشترك استخدام مجلسین خواهد بود

**• شرط داشتن پست ریاست‌و مدیریت کل برای ارتقاء به‌گروه های بالا ، سبب میشود کارمندان فنی و تخصصی بطرف پست و میزهای اداری روی آورند**

لایحه اصلاح قانون استخدام کشوری همچنان در کمیسیون استخدام مجلس شورای‌ملی مطرح ومورد بررسی است و پیشنهاداتی‌از طرف نمایندگان برای‌این کمیسیون فرستاده میشود.

روز گذشته چهار پیشنهاد از طرف نمایندگان مجلس شورای ملی به کمیسیون ارسال گردید که متن آن بشرح زیر است :

*احتراما باتوجه‌باینکه طبق‌مادهٔ ۱۵ قانون استخدام سابق قضات و اعضای دیوان محاسبات خارج از کادر بودند علیهذا پیشنهاد مینماید درماده سه ، رئیس و مستشاران دیوان محاسبات نیز اضافه شود .
کریم اهری ـدکتر صاحبقلم‌ـ یوسفی .

*محترما پیشنهاد میگردد گروه سه از مادهٔ ۱۳۳و ۱۳۷ قانون استخدام کشوری بشرح زیراصلاح گردد :
گروه سه : مستخدمینی که احراز رتبه آنان مستلزم داشتن گواهینامه سوم‌متوسطه‌ویاگواهی‌نامه ششم ابتدائی بوده و یك‌دوره از کلاس تخصصی فنی را دیده باشند .
دکتر زهفرانلو ـدکتر حبیب‌اللهی.

*تبصره اصلاحی پیشنهادی‌ماده ۷۸ قانون استخدام کشوری .
تبصره‌ـ تفاوت حقوق دریافتی کارمندان رسمی ژاندارمری کل کشور نسبت به حقوق درجات نظامی (بدون‌احتساب حقوق‌سنواتی) که‌در زمان خدمت سالهای متوالی است ازآن استفاده مینمایند ازنظر مقررات این ماده تفاوت تطبیق حقوق محسوب‌میگردد: محمدمهدی خسروی کردستانی .

*محترما چون در قانون‌استخدام کشوری شرط ارتقاء بگروه های ۱۱و۱۲ داشتن‌پست‌ریاست‌ومدیریت بالای استخدامی مانند گروه های کل تعیین شده و این کار سبب‌رو آوردن کارمندان فنی وتخصصی بطرف پست و میزهای اداری است، برای جلوگیری‌آن‌باید ترتیبی‌داده شود که ترفیعات درایندسته از کارمندان طبق ضوابط خاصی غیر از آنچه در کادرداری معمول است انجام گیرد تا کارمندان فنی با انجام کارهای تخصصی رشته خود بتوانند بگروه های بالا ارتقاء یابند یعنی ارتقاء بعوض اینکه بطور مخروطی انجام‌گیرد‌بطور استوانه‌ای باشد مثلا یکنفر پزشك یادبیر در حالیکه تمام اوقات بشغل شریف خود مشغول‌است بتواند بگروه‌های بالاتر ارتقاء یابد بنابراین پیشنهاد مینماید .

بحکم لایحه اصلاحی قانون استخدامی کشور ماده ۳۵ بعداز تشخیص خواهدشدجمله زیراضافه شود :

«ترفیع کارمندان فنی از قبیل پزشك، معلم، محقق و غیره بطور استوانه‌ای و طبق آئین‌نامه خاصی خواهد بود که بتصویب کمیسیون مشترك استخدام مجلسین خواهد رسید». دکتر ستوده .

## میهمانی افطار سازمان اوقاف در باشگاه دانشگاه

عصر دیروز ازطرف آقای‌عصار معاون نخست وزیر و سرپرست سازمان اوقاف یك میهمانی افطاردر باشگاه دانشگاه تهران ترتیب‌یافت که‌در آن‌عده‌ای‌ازآقایان روحانیون، طلاب علوم‌دینی و اعضای کانون قالی‌شوران درمشهداردهال کاشان متولیان شرکت داشتند . در این میهمانی آئین‌دعاو نیایش بوسیله یکی از وعاظ برگزار شد و دو حلقه فیلم‌ازشرفیابی مروجین‌مذهبی به‌پیشگاه شاهنشاه و مراسم مذهبی نمایش داده شد .

**درعکس بالاکه‌از میهمانی افطار سازمان اوقاف برداشته‌شده است، جمعی‌از روحانیون،وطلاب ومدعوین دیده میشوند .**

# مقررات خاص عبورو مرور اتومبیلها در خیابانها

### بمناسبت روز ارتش وآئین‌سان ورژه

**• فردا نیز این مقررات در خیابانها اجرا میشود**

روز جمعه بیست و یکم آذر ، به مناسبت روز ارتش آئین سان و رژه واحدهای مختلف نیروهای مسلح شاهنشاهی برگزار میشود . این واحدها از ساعت هفت بامداد روز دوشنبه (فردا) برای تمرین ازخیابان های مختلف پایتخت خواهند گذشت و بهمین لحاظ شهربانی استان مرکز توقف اتومبیلها را در دو سمت‌خیابان های مسیر حرکت واحدها ممنوع ساخته و از رانندگان درخواست کرده مقررات زیر را رعایت کنند :

۱ـ توقف کلیه وسائط نقلیه از ساعت ۷ صبح الی خاتمه مراسم در مسیر حرکت یکانها و خیابانهای اطراف محل استقرار واحدها مطلقا ممنوع خواهد بود .

۲ـ عبور کلیه‌وسائل نقلیه‌سنگین و کندرو و چرخهای دستی از ساعت ۷ صبح الی خاتمه مراسم در کلیه خیابانهای مسیر حرکت واحدهاممنوع میباشد .

۳ـ به انگیزه تراکم و مداومت عبوریکانهای‌ارتش‌در خیابان‌آیزنهاور، در خیابانهای زیر از ساعت ۸ صبح تا ساعت ۱۹ عبور سایر وسائط‌نقلیه ممنوع اعلام میگردد .

الف ـ عبور از میدان‌شهر کرج به طرف تهران از جاده قدیم و جاده کرج ممنوع است و رانندگان می توانند از اتوبان استفاده نمایند .

ب‌ـ مسیر حرکت وسائط نقلیه از انتهای جاده اتوبان به منظور ورودبه شهر از طریق خیابانهای آریاشهرو تاج تعیین میگردد و بهیچ وسیله نقلیه‌ای اجازه ورود از شمال‌بجنوب جاده کن داده نخواهد شد .

ج‌ـ عبور وسائط نقلیه از جاده ساوه به طرف تهران ممنوع اعلام می‌گردد وسائط نقلیه عموما بایستی از طریق جاده قم رفت وآمد نمایند.

د ـ عبور وسائط نقلیه از سه راه پادگان جی (جاده قدیم کرج) بطرف فرودگاه ممنوع اعلام میشود .

هـ ـ ورود انواع وسائط نقلیه به داخل ستونها و همچنین حرکت به موازات آنها اکیدا ممنوع میباشد .

# چگونگی احداث کارخانه قندپیرانشهر

## کارخانه قند «پیرانشهر» که در میان‌کوههای مرزی شمال غربی ایران احداث گردیده‌اولین واحد صنعتی این‌منطقه است‌که سیستم اقتصادی منطقه‌مزبوررا بشدت دگرگون‌ساخته‌است

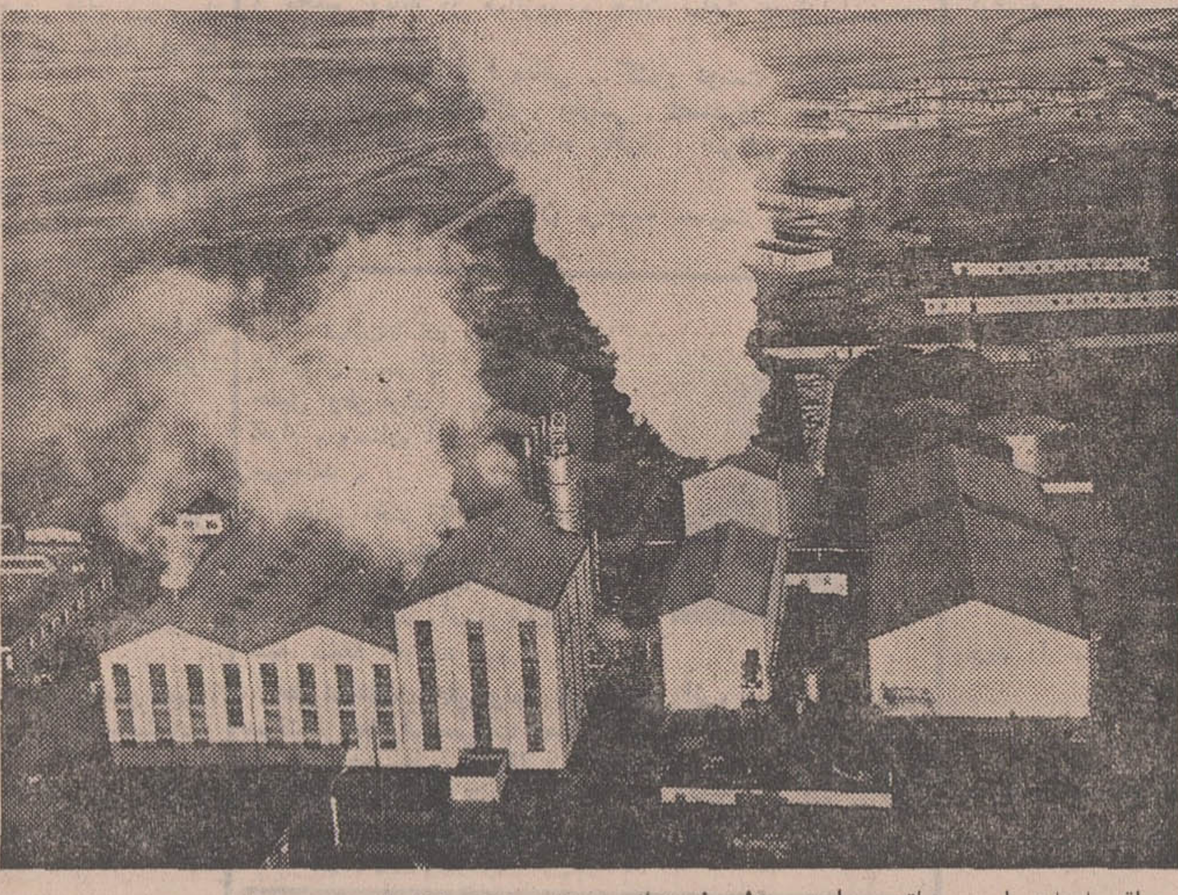

دردل کوههای سر بفلك کشیده شمال غربی ایران که همیشه مامن مرزداران شجاع و مردان کوه‌نشین ایرانی بود هیچوقت پیش‌بینی نمیشد بجز‌گله داری و زراعت‌دیم گندم‌روزی کارخانه‌بزرگی تاسیس‌شود وزندگی اقتصادی‌بدوی مردم‌این‌ناحیه‌بشدت دگرگون گردد «پیرانشهر» که‌یك شهرمرزی کوهستانی‌است امروزازشکل‌اقتصاد بدوی خارج شده و مبدل بیك‌شهر صنعتی شده است چون تنها کارخانه قند این شهر وضع کشاورزی و اقتصادی این ناحیه‌را بشدت تغییر داده است .

در مسافرت اخیر آقای هویدا کارخانه قند دولتی این شهر افتتاح شد و درمراسم افتتاح‌قائم مقام وزیر اقتصاد و سازمان مرکزی شرکتهای صنعتی ومعدنی گفت :

کارخانه قند پیرانشهر که در زمانی کوتاهتر از شانزده ماه در محلی که قبلا نشانی از این‌گونه تاسیسات صنعتی مشهود نبود ، ایجاد و آماده بهره‌برداری شده است ، نمونه‌ای کوچك از کارهای بزرگی است که در سالهای‌اخیر در پرتو اراده مطاع شاهنشاه محبوب و درسایه ثبات و امنیت بی‌نظیر کشور در زمینه ترقیات و اقتصادی ایران و تامین سعادت‌و سربلندی مردم‌شریف وشاهدوست آن انجام گرفته است .

بعداز گزارش فوق آقای مهندس کوششی گزارشی از مشخصات کارخانه داد و در گزارش خود گفت این موسسه صنعتی کارخانه‌ای است که از شرکت اوکماس بلژیکی‌خریداری شده و محصول آن شکر میباشد ظرفیت این کارخانه یکهزار تن چغندر قابل افزایش به یکهزار و پانصد تن چغندر در روز بوده و مجهز بدستگاه تفاله خشك‌کنی میباشد که تفاله خشك آن برای غذای دام بخصوص‌در زمستان سخت این منطقه که غالبا‌پوشیده از برف‌است مصرف‌خواهد گردید

کارخانه‌ای است بسیار مدرن که در ایام بهره‌برداری با حداقل ۳۰۰ نفر کارگر میتوان بکار انداخت از لحاظ سکونت کارکنان ۱۲۰ دستگاه خانه شامل خانه های ۲ و۳ و٤ اطاقه برای کارکنان و خانواده آنان باحمام ودبستانی برای فرزندانشان در نظرگرفته شده است و قسمتی از خانه های مسکونی از هرلحاظ مجهز می‌باشد .

در ۲۶ فروردینماه ۴۷ اولین کلنك کارخانه بزمین زده شد ولی بواسطه بارندگیهای پی‌درپی‌بهاره عملا ساختمانهای صنعتی کارخانه از تیرماه شروع شد و تاحال‌سابقه نداشته که کارخانه قند عظیمی‌در مدت ۱۶ ماه ساخته شود و برای بهره‌برداری آماده گردد .

در این مدت ۱۶ماه نیز مواجه با زمستان سخت سال ۴۷ که درجه حرارت تا ۲۵ درجه زیرصفر رسیده گردید بطوریکه مدت‌چهار ماه کارهای ساختمانی و نصب کارخانه عملا متوقف بود نتیجتا کارخانه در مدت‌۱۲ماه کار آماده بهره‌برداری گردید .

چون این کارخانه برای‌بهبود اقتصاد افراد منطقه در نظر گرفته شده است بنابراین قبل‌از شروع طرح تعداد ۲۰ نفر از جوانان تحصیلکرده محلی که استعداد امور فنی را داشتند انتخاب و در کارخانه قند نقش‌جهان اصفهان مدتی کارآموزی نموده و در مونتاژ این کارخانه نیز شرکت کردند و امید است در آینده نزدیکی این کارخانه بدست‌افراد منطقه‌ای کاملا اداره شود .

بااینکه زمستان سخت وطویل و بارانهای سیل‌آسا در این منطقه مانع کشت چغندر بود بااین‌وصف حدود بیست‌هزار تن چغندر برای بهره‌برداری آزمایشی تهیه‌گردید البته در سالهای آتی این کارخانه یکی از موسساتی خواهد بود که در اقتصادیات این منطقه و این استان تاثیر بسزائی خواهدداشت در ساختمان این کارخانه هزاران کارگر مشغول بخدمت بودند ودر آتیه قسمتی ازاین‌عده بیکارنمانده و در مزارع چغندرکاری مشغول کار خواهند شد و عده‌ای نیزهمه ساله در دوره بهره‌برداری مجددا بکار گمارده خواهند شد .

در هرحال این کارخانه عظیم نمونه کوچکی از ترقیات صنعتی در دوران سلطنت پرافتخار پدر تاجدار اعلیحضرت همایون‌شاهنشاه آریامهر میباشد .

**مشخصات کارخانه**

مساحت محوطه کارخانه ۴۰ هکتار
سطح زیربنای صنعتی ۱۰۰۰۰متر مربع
هزینه تاسیسات صنعتی ۵۷۵٫۰۰۰٫۰۰۰ ریال
هزینه تاسیسات منازل‌مسکونی ۶۵٫۰۰۰٫۰۰۰ ریال
هزینه وسایل جاده سازی و کشاورزی ۱۰٫۰۰۰٫۰۰۰ ریال
کل‌طرح ۶۵۰٫۰۰۰٫۰۰۰ ریال
کل‌وزن ماشین‌آلات کارخانه حدود ۴۲۰۰ تن که ۳۵٪ آن در ایران ساخته شده است

ضمنا در آینده طرحی دردست اجراء است که کمکهائی بصورت اهداء وام بزارعین اطراف رودخانه لاوین بشود تا کلیه زمین های بایر اطراف رودخانه مذکور با نصب موتور پمپ زیرکشت چغندر قرار گیرد .

برای ارتباط قراء چغندرکاری با کارخانه قند شبکه‌ای به طول ۴۰ کیلومتر از طرف کارخانه و بابولدوزر و وسایل کارخانه‌ایجاد شده است .

## کانتاتا ـ سیستم موسیقی برای هنگام کار

«۳ام» امریکا پدیده‌ای نو درموسیقی برای آرامش اعصاب شما تقدیم میکند.
ازکانتاتا شما موسیقی را نمیشنوید بلکه درحقیقت آنرا احساس میکنید.
کانتاتا بطورخودکار موسیقی خاصی پخش میکندکه درحین کار روزانه در هرکس ایجاد آرامش مینماید و کیفیت و مقدار کار بالا میرود.

**شرکت شبرنگ**
تخت جمشید مقابل سفارت آمریکا تلفن ۷۶۰۰۶۴
3M BACKGROUND MUSIC SYSTEM

## قابل توجه اهالی محترم تهران

شرکت سهامی شیلات ایران برای رفاه اهالی محترم تهران درنقاط مختلف پایتخت اقدام‌به‌انتخاب چهل‌وشش عامل فروش انواع ماهی های دریای مازندران نموده است تا از روزشانزدهم آذرماه جاری انواع ماهی های مزبور را به نرخ شهرداری برای فروش عرضه نماید . اینك نام‌و نشان عاملین مزبور جهت اطلاع اهالی محترم تهران بشرح زیراعلام میگردد .
ضمنا از همشهریان ارجمند انتظار دارد اهالی هرمنطقه برای تهیه ماهی های مورد نیازخودبه عامل‌فروش منطقه مربوطه‌مراجعه فرمایند .

ردیف نام آدرس

۱ـ آقای عبدالرحیم درخشان ، شمیران ، سرپل تجریش ، خیابان پهلوی سوپرمارکت فردطلائی .
۲ـ آقای غلامرضا رفیعی ، ناصرخسرو ، میدان شمس‌العماره فروشگاه شمس .
۳ـ حسن‌باب‌احمدی شمیران محمودیه سوپر محمودیه .
٤ بیوك‌حمیانلو ، سلطنت‌آباد ، روبروی پادگان .
۵ـ محمد آشنائی نیکجو ، خیابان فرح شمالی ، ۲۰ متری پناهی نبش ۱۶ متری سروش .
۶ـ فریدون‌معیری، ، سی‌متری‌عباس‌آباد ، سوپر شیلان .
۷ـ آقای علیرضا حکاکیان، سی‌متری‌نارمك، فروشگاه‌سعادت
۸ـ رجبعلی فرزین‌نیا ، خیابان فرح شمالی ، نبش خیابان شاهین ۶۹.
۹ـ حسین کاشانیان ، خیابان محمدرضا شاه، ایستگاه چهارم مرغ دهکده .
۱۰ـ مهدی عباسی میدان ۲۵ شهریور ، سوپر روستا .
۱۱ـ حسن دوگاهی، میدان ۲۵ شهریور، فروشگاه‌موادغذائی
۱۲ـ سلیمان حاج حسینی، سه‌راه شهرآراء، بین بهبودی ، خیابان تاج .
۱۳ـ هدایت جودی، چهل‌متری نواب‌شمالی، ایستگاه ساسانی سوپرمارکت ساحل .
۱۳ـ مرتضی زباروقی دروازه دولت مقابل خیابان خاقانی ۷۲۷ ماهی فروش رواروقی
۱۴ـ التفات فولادی‌نژاد میدان شهناز اول، شهرستانی پلاك۱۳
۱۵ـ محمدعلی کاشانی خیابان‌شمیران ایستگاه فردوس جنب سینما مولن‌روژ
۱۶ـ محمدابراهیم گیلك خیابان سعدی جنب بیمارستان امیراعلم پرنده فروشی گیلك
۱۷ـ حسن فراخوری میدان ژاله
۱۸ـ سعید پژم خیابان اسلامبول بازارنو مغازه گیتی
۱۹ـ ابراهیم موزون خوش‌الحان خیابان سپه گذرقلی‌خان
۲۰ـ فروشگاه بزرك‌ایران خیابان شاه
۲۱ـ شرکت تعاونی مصرف سپه ، خیابان سپه
۲۲ـ فروشگاه تعاونی مصرف شهربانی خیابان ثبت
۲۳ـ حسن شادی‌مهر چهارراه سرچشمه خیابان مدرس مغازه پرنده‌فروشی .
۲۴ـ حسین عین‌القضات خیابان سلسبیل چهارراه وثوق ۲۱۱
۲۵ـ اکبر صابونچی ،دایره خراسان فروشگاه گوشت اسلامی
۲۶ـ غلامرضا کنگرانی فراهانی چهارراه گلوبندك‌جنب‌بانك‌ایران وانگلیس بازار روز. نادری در داخل کوچه
۲۷ـ عبدالله‌آرونی میدان امین‌السلطان۳۸۷ فروشگاه مرغ‌میدان
۲۸ـ محمد فرج‌الهزاده حلیمی میدان شاهپور پلاك ۵۹۷
۲۹ـ حسین خرسند عشقی پسند خیابان نواب جنوبی بین اناری‌و خاکباز فروشگاه مرغ دهقان نوین
۳۰ـ ابراهیم خاکدنی، خیابان بریانك
۳۱ـ محرم‌جهانگیرزاده‌خیابان شیروخورشید چهارراه عباسی۵۱۰
۳۲ـ بدل‌روزه‌دار ایستگاه راه‌آهن مقابل اداره پلیس راه‌آهن
۳۳ـ محمد لشوری خواه اول‌میدان شوش مقابل شهرداری‌ناحیه۶
۳۴ـ علی‌اکبر شریعتی، عباسی شمالی کاشی ۱۰۸
۳۵ـ هوشنك برندك خیابان‌غار جنت‌کوچه شادی پلاك ۱ر۱۵٤
۳۶ـ عباس روزگاری تهران‌پارس خیابان بهار چهارراه دلنواز
۳۷ـ حسن انصاری کرج خیابان پهلوی مغازه انصاری
۳۸ـ حاج‌صادق صادقی ، شهری بازار قناری صادقی
۳۹ـ کاظم علی‌اکبر امامزاده‌حسن‌روبروی امامزاده پلاك ۱ر۳۰۰۱
۴۰ـ فروشگاه اتکاء
۴۱ـ غلامرضا احدی شهرزیبا «کن»
۴۲ـ کامل طهماسب خیابان اسلامبول پاساژ تهران‌مغازه خزر
۴۳ـ مسعود طهماسب خیابان اسلامبول پاساژ مرکزی‌مغازه ایران خاویار
۴۴ـ علی‌اصغر عباسی‌تفرشی، انتهای‌فرح شمالی،سوپرمارکت‌فرح
۴۵ـ حسن عمرقانیان نوزر امیرآباد شمالی خیابان استخر مرغ شاهین

**شرکت سهامی شیلات ایران**
۱ـق۶۰۹۲۲

**آگهی مناقصه شماره ۱۳۱۹ و ۱۳۱۷ و ۱۳۱۵ و ۱۳۱۶ و ۱۳۱۸و ۱۳۲۳ر۴۸**

راه‌آهن دولتی ایران سی دستگاه کولر آبی مختلف رابر طبق مشخصات و شرائط مربوطه ازطریق تحویل تهران انبار مرکزی ج ریلگذاری تهران خریداری مینماید .
داوطلبین شرکت درمناقصه میتوانند درساعات اداری جهت دریافت اسناد مناقصه باداره کارپردازی مراجعه فرمایند .
شرکت کنندگان درمناقصه باید مبلغ بیست‌هزار ریال اسناد خزانه بعنوان سپرده شرکت درمناقصه ازاداره اسناد خزانه وزارت دارائی یابانکهای عامل خریداری و بصندوق راه‌آهن‌یا یکی ازبانکهای مجاز پرداخت و رسید آنرا ضمیمه پیشنهاد خود تاساعت ۹ صبح روز ۱۳ر۱۰ر۴۸ درصندوق پیشنهاد ها واقع در اداره کارپردازی بیاندازند . پیشنهاد های واصله ساعت ده روز مزبور بازو قرائت خواهد شد . حضور پیشنهاد دهندگان یا نمایندگان مجاز آنهادرجلسه مناقصه آزاد است و راه‌آهن در ردو یاقبول هریك یاتمام پیشنهادها مادامیکه قرارداد مبادله‌نشده است جزا و کلا مختار میباشد . به‌پیشنهاد فاقد سپرده ومشروط و مبهم و پیشنهادیکه بعداز موعد مقرر برسد ترتیب اثر داده نخواهد شد ، سپرده برنده اول ونفر دوم مناقصه نگهداری و درصورت استنکاف ازانجام معامله‌بدون هیچگونه‌تشریفات بنفع راه‌آهن ضبط خواهد شد . هزینه درج آگهی‌ها درجراید و مالیات متعلقه وهرگونه عوارض دیگر بعهده برندگان مناقصه میباشد . م‌الف ۹۶۷۳

راه‌آهن دولتی ایران
آ‌ـ ۶۵۹۲۶ ۱ـ۲

مژده بزرگ بدوستداران هنر بخصوص آهنگهای ارمنی
**از روز چهارشنبه شب‌عیدفطر**
مشهورترین خواننده فرانسه

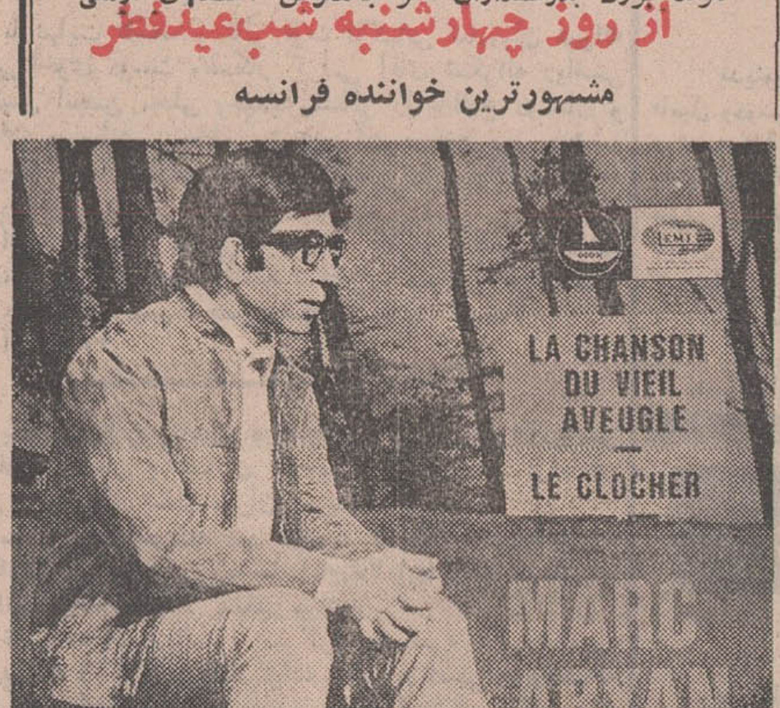


# مارکاریان
در
# هتل‌میامی

فروش صفحات روزانه این‌هنرمند در جهان به‌یك میلیون میرسد ودرسال ۱۹۶۸ برنده جایزه اول کلمبیای فرانسه وکان شده است .
**فقط بمدت ۹ شب**
رزرو میز توسط تلفن های :
۶۲۳۵۶۲ ـ ۶۲۲۴۳۳ ـ ۶۲۰۲۰۰

گروه سینما های
سانترال ـ رویال ـ متروپل ـ انفل ـ پولیدور

**برنامه آینده خود را معرفی میکنند**

غرب امریکا بار دیگربه‌لرزه درمی‌آید چون سه‌تیر‌انداز ، سه ششلول‌بند ،سه گلوله آتش رودرروی یکدیگر ایستاده و بخاطر پول‌وانتقام دست به‌اسلحه میبرند ...

## کلینت ایستوود . لی‌وان‌کلیف
## ایلای والاک در فیلمی از : سرجیولئونه

THE GOOD, THE BAD AND THE UGLY
# خوب و بد و زشت
تکنی‌اسکوپ ـ رنگی (تکنی‌کالر)
پخش از کمپانی یونایتدآرتیست.

**روزنامه فردا**
چهارشنبه‌ها منتشر میشود

# چگونه یک خواننده از گمنامی باوج رفت

ناگهان خواننده‌ای از کاباره‌های گمنام به اوج شهرت رسیدواین‌روزهامیلیونها صفحات او رااز مردم طبقات بالا تا مردم کوچه و بازار میشنوندو همراه باآواز های غم‌انگیز او احساس خودرا تلطیف میکنند .

**همراه معرفی یك خواننده استثنائی دهها رپرتاژ و حوادث و قصه‌های‌جالب**

## دوشنبه درجوانان

**مردان‌روزگار**

مردانی که سنت های دیرین جوانمردی ولوطیگری را در جامعه ما هنوز زنده نگهداشته‌اند .
ماجراهای جالب و شیرین این مردان حقیقی را در فیلم مردان روزگارببینید

**از عید فطر در سینماهای**

## پلازا ـ ری ـ کیهان
## الوند ـ مراد ـ فردوسی
## دنیا ـ فلور ـ قصرطلائی
## پرسپولیس ـ کارون
## دریا ـ جهان ـ شهلا ـ رز