سال سی وسوم ـ شماره ۹۷۹۰ | سه‌شنبه بیست وپنجم آذر ماه ۱۳۳۷ | تکشماره دو ریال وئیم

اطلاعات

تظاهرات شدید علیه رانتری در بغداد

۲۰ صفحه

کمونیستها باسنگ، گوجه‌فرنگی وتخم‌مرغ باتومبیل رانتری حمله بردند

اتومبیل رانتری درمیان جمعیت محاصره شد وشیشه های آن باسنگ خرد گردید

رویتر ازبیروت گزارش دادکردهاوآسوریهای عراق دست بانقلاب زده ومیخواهندحکومت آزادکردتشکیل دهند

بدستور عبدالکریم قاسم ملامصطفی‌درخانه خود تحت‌نظر قرارگرفته است ـ مذاکرات رانتری معاون‌وزارت‌خارجه امریکا و عبدالکریم قاسم امروز آغاز میشود ـ بمنظور جلوگیری ازاغتشاش دربصره نیروهای نظامی عراق دراین بندر تقویت شدند

اوضاع عراق همچنان روبتشنج میرود وپس‌از اعلام مسافرت‌ویلیام رانتری معاون وزارت امور خارجه امریکا به‌بغداد نیز این‌تشنج‌بعلت مخالفت شدید دسته‌های‌چپ‌شدیدتر گردید.

دربغداد عده‌ای ازمخالفین غرب دست‌بتظاهرات شدیدی زده‌اند روزنامه‌های عراقی‌نیز تحت‌عناوینی که‌باحروف درشت دزصفحه اول چاپ شده‌مقالات‌تندی علیه آمریکا برشته تحریر درآورده‌اند.

یونایتدپرس ازبغداد گزارش میدهد که‌دیوارهای عراق‌ازاوراقی که‌روی آنها مطالب ضدامریکائی وضدرانتری نوشته شده پوشیده گردیده وبسیاری ازروزنامه‌های عراقی عبارت (رانتری برگرد بخانه‌ات) رادر صفحات اول خود چاپ کرده وحتی‌بعضی ازروزنامه‌ها ترجمه انگلیسی آنرا نیز درکنار عبارت عربی بچاپ رسانیده‌اند.

ازسخنگوی عراق درموردمخالفتهای شدیدی که‌بامسافرت رانتری به بغداد صورت گرفته سئوال شد. وی‌ازدادن هرگونه توضیحی‌خودداری‌کرد. ازاو سئوال‌شد که‌آیا برای حفظ جان‌رانتری از طرف دولت عراق اقدامات احتیاطی‌بعمل آمده‌است؟

سخنگوی مزبور بازازدادن پاسخ خودداری کرد.

مسافرت سری

روزنامه البلاد چاپ بغداد نوشته است رانتری مانند کلاغی است‌که حامل شاخه‌زیتون میباشدوهنگامی که‌به‌بغداد وارد میشودمیفهمد که مردم عراق چه‌اندازه نسبت به‌اوو دولت آمریکا علاقمند هستند.

گفتار رادیو بغداد

رادیوی بغداد که‌تحت کنترل

بقیه در صفحه‌سوم

جریان روز

شرکتهای روستائی } بیطرفی عراق

سرمقاله وتفسیر جهان در صفحه دوم

دیشب یك ساختمان سه طبقه درسرآسیاب دولاب فروریخت ودرنتیجه

۶ بچه ودو زن و۲ مرد زیر آوار در گذشتند

دراین حادثه ۵ نفر نجات یافتند ویکی ازآنها دراثر ناراحتی روحی دچار اختلال حواس شد

این قسمت ازساختمان ازخشت‌وگل ساخته شده واز چندی پیش خطرفرو ریختن آن بصاحبخانه اطلاع داده شده بود ـ دونفر ازسرپرستان این سه خانواده باربر ویکی ازآنها نجار بوده‌اند

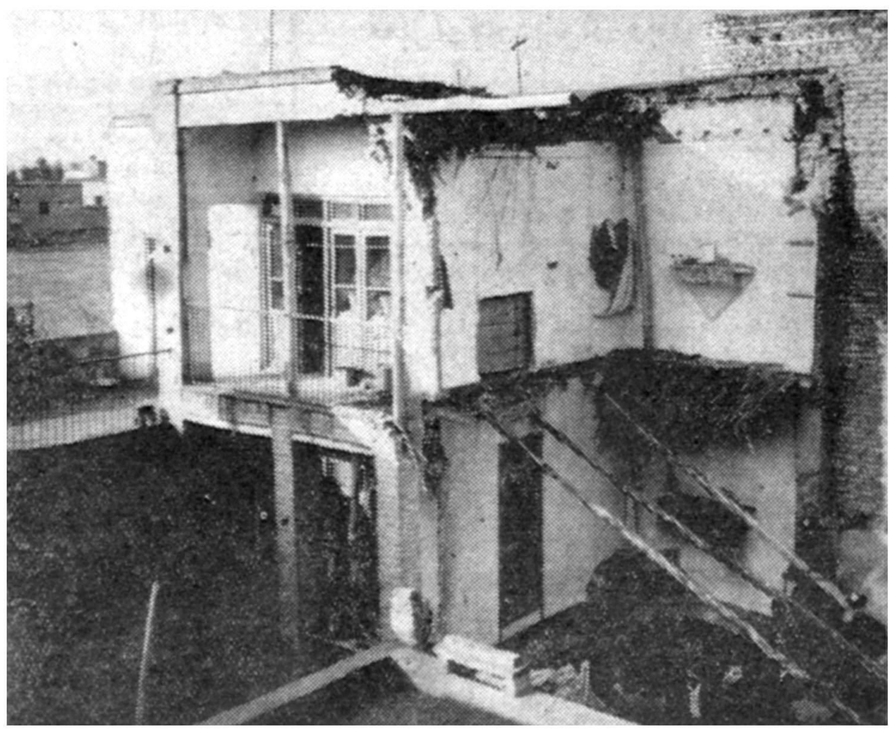

ساختمانی‌که دیشب فرو ریخت و۱۰ نفر درزیر آوار آن فوت شدند
قسمت دوم این‌ساختمان‌که آجری‌بودوسالم مانده دراین‌عکس‌دیده‌میشود

ساعت ۱۰ وربع دیشب سه‌اطاق از ساختمان سه طبقه‌ای واقع در سرآسیاب دولاب کوچه ملك محمدی فروریخت ودر نتیجه از ۱۵ نفر ساکنین این سه اطاق ۱۰ نفرمقتول ویك نفر مجروح شدند وچهار نفر جان سالم بدر بردند. خبرنگاران ما که صبح امروز در محل حادثه حاضر شده وتحقیقات مفصلی بعمل آوردند گزارش میدهند:

خانه‌ای که خراب شد

این خانه متعلق به سید خلیل‌نانوا میباشد که دارای سه طبقه بوده وشامل ۲ زیر زمین وچهار اطاق‌می باشد. قسمتی که فرو ریخته‌شامل یك زیرزمین ودواطاق بالای آن می باشد که مجموعا سه طبقه میشود. در زیر زمین ۶نفر باسامی‌غلامحسین آقائی (باربر) وزنش منور ودوپسر ۳ساله‌و یکساله‌اش غلامعلی وغلام رضا ومادر زنش فضه وبرادرش غلامحسن آقائی زندگی میکردند در طبقه دوم یك نجار سی ساله بنام حسین فرهنگی وزن حامله‌اش‌منصوره وپسر بچه یکساله آنها جعفر ودر طبقه سوم یك خانواده ۶نفری‌باسامی مشهدی عیسی آقائی (باربر) وزنش صغرا و۴ فرزند آنها رمضان ۱۱ ساله فاطمه ۱۳ساله زهرا ۴ساله و علی ۲ساله زندگی میکردند وعلاوه بر این ۱۵ نفر در قسمت دوم این ساختمان صاحبخانه وزنش باه‌فرزند ودر دو اطاق دیگردو خانواده دیگرکه مجموعا ۵نفر میشوند زندگی میکنند.

در نتیجه فروریختن قسمت اول این ساختمان ۱۰ نفر مقتول ویك نفر مجروح وچهار نفر موفق بفرار گردیدند ولی خوشبختانه قسمت دوم ساختمان آسیبی ندید وبساکنین‌آن صدمه‌ای نرسید.

منظره تاثر انگیز

ساعت ده وربع صدای وحشتناکی بگوش ساکنین کوچك ملك محمدی رسیدو پس از اینکه اهالی محل بیرون ریختند متوجه شدند که ساختمان سید خلیل خراب شده‌است جریان بلافاصله بکلانتری ۱۴ و برزن های ۱۴و۷ اطلاع داده شد واز طرفی یکی از معتمدین محل خبر این حادثه را بآقای سرهنك رفیع رئیس زندان دژبان واداره آتش‌نشانی وبرزن ۱۶ اطلاع داد ونیمساعت بعد مامورین کلانتری وبرزن ویك دسته از مامورین دژبان در محل حادثه حاضر شدند وبفوریت با بیل وکلنك مشغول کنارزدن آجر وخشت وگل شدند وکم کم جنازه های زن ومرد پیر وجوان واطفال‌خرد سال وشیر خوار را از زیر خروار ها خالابیرون کشیدند. صدای فریاد وضجه چند نفری که موفق بنجات

بقیه درصفحه هیجدهم

میمون فضاپیما

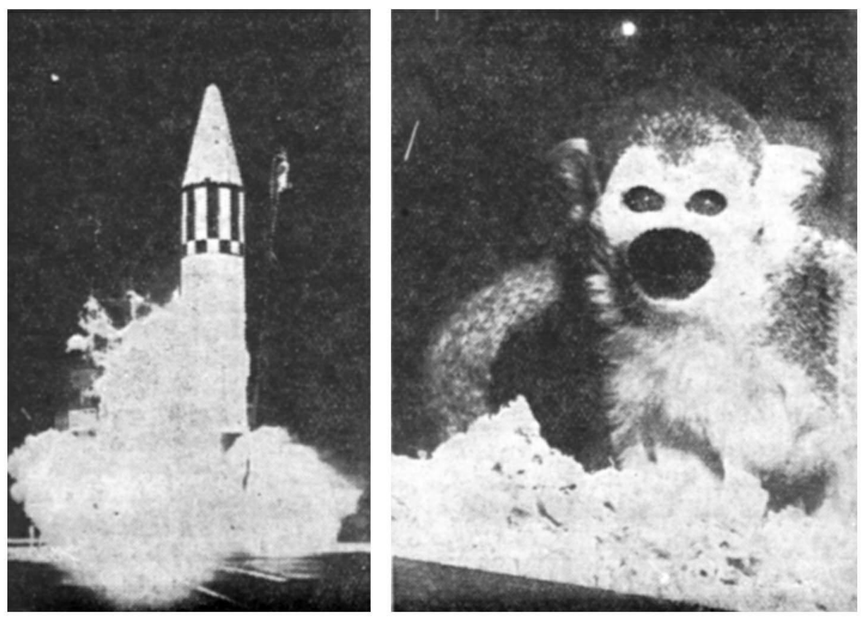

موشك ژوپیتر نیروی زمینی ارتش امریکا در این هفته این میمون کوچك و زیبا را بفضا برد. قرار بود ژوپیتر سرنشین کوچك خود را سالم بزمین برگرداند ولی بعلت یك نقص فنی کوچك موفق‌نشد ومیمون‌بینوانیزبهمراه‌موشك‌متلاشی گردید.

تحمیل ۲۰ درصد کرایه‌اضافی بر کالاهای ایران

سخنگوی اطاق بازرگانی تهران امروزگفت‌که اتحادیه‌کشتی رانیها تصمیم‌متحدالشکلی علیه‌منافع تجار ایرانی‌اتخاذکرده‌اند

یك جلسه عمومی بشرکت تجار ـ نمایندگان کشتیرانیها ودولت تشکیل میشود

امروز سخنگوی اطاق بازرگانی‌به خبرنگار ما گفت: براثر اقدامات سریع وزارت گمرکات و توجه دولت مشکل تخلیه و بارگیری کشتی ها در بندر خرمشهر بمقدار قابل توجهی از میان رفته است. معذالك مشکلات کمی باقی مانده که باید بابندر سازی مرتفع شود ودر حال حاضر دولت قادر به‌رفع آن نیست وامیدواریم سازمان‌های مختلف سریع ترکار کنند تاوضع بندر فعلی از بین برود.

اما باوجود حل نسبی مشکل‌تخلیه وبار گیری، اضافه نرخی که‌بابت معطلی کشتی هاازطرف کشتی‌رانیها گرفته میشد همچنان بجای خود باقی است عقیده اطاق بازرگانی بر این است که دولت نباید اجازه‌دهد که با عدم معطلی کشتیها بازهم‌حق معطلی گرفته‌شود. این حق‌معطلی بعنوان سورشارژ گرفته میشود و میزان آن‌به ۲۰ درصد رسیده یعنی کشتی رانی ها بعنوان این که کشتی ها معطل میشوند ۲۰ در صد بیشتر از نرخ بصره ازایران کرایه میگیرند واز این گذشته با آنکه معلوم نیست که ماه دیگر در خرمشهر کشتی ها معطل خواهند شد یانه از حالا ازکالاهائی که در لندن بار گیری میشود ۲۰ درصد سورشارژ مطالبه میکنند. زیراآنها معتقدند که بالاخره کشتی هادر

بقیه در صفحه نوزدهم

بموجب لایحه‌ای که بزودی تقدیم مجلس‌خواهد شد

دولت کارمند جدید استخدام خواهد کرد

بااجرای قانون بازنشستگی چند وزارتخانه وموسسه دولتی‌دچار کمبودعضوشده‌اند

امروز خبرنگار ما اطلاع حاصل‌کرد که دولت در نظر دارد برای کسب اجازه استخدام کارمند جدیدبرای وزارتخانه ها لایحه‌ای تقدیم‌مجلس نماید.

بقرار اطلاع براثر اجرای قانون بازنشستگی در وزارتخانه ها و موسسات دولتی بعضی ازوزارتخانه ها وموسسات دچار کمبود عضو شده واحتیاج به استخدام‌کارمند جدیدی دارند وباین جهت هم‌اکنون احتیاجات وزارتخانه‌ها وموسسات دولتی طی‌گزارشهای مفصلی‌تهیه‌و در شورای معاونین‌وزارتخانه‌ها در دست مطالعه‌است‌که باتوجه‌باحتیاجات هریك ازوزارتخانه‌ها و موسسات طرحی تهیه وتقدیم مجلس شود.

بطوریکه گفته شده دویا سه وزارتخانه وچند موسسه دولتی دچار کمبود عضو شده وباین جهت

بقیه در صفحه نوزدهم

مکتوب
بقلم ا. خواجه نوری
درصفحه هفتم
مطالعه فرمائید

انعکاس برکناری مائو در جهان

مارشال تیتو ازبرکناری‌مائوتسه‌تونك خوشحال‌شده‌است

یونایتد پرس از توکیو خبرداد که مائوتسه تونك همچنان دربست رهبری حزب کمونیست باقی‌خواهد ماند. خبر گزاری کیود و ژاپن‌از هونك کنك گزارش داد که محافل سیاسی چین کمونیست معتقدند که رهبری مائوتسه تونك برای حزب کمونیست‌چین ضرورت دارد.

خبر گزاری مزبور افزوده که در این اواخر بسیاست و روش‌مائوتسه تونك خرده گیری های زیادی صورت میگرفت مثلا برنامه تاسیس جامعه‌های اشتراکی که از طرف مائوتسه تونك بمرحله اجرا در آمد با مخالفت بسیار شدید روبرو گردید.

تفسیر وزارت خارجه آمریکا

در واشنگتن مقامات وزارت امور خارجه امریکا خاطر نشان کردند

بقیه درصفحه سوم

شورایعالی شهرداران مراکز استانهای کشور افتتاح شد

وزیرکشور درباره اهمیت اجتماعی شهرداریها وانتظارات مردم ازآنها صحبت نمود

برای اولین بارشهرداران‌کشور زیرنظر اتحادیه شهرداریهای ایران درباره مسائل مربوط باستانها بحث کردند

این عکس ازجلسه امروز کنفرانس شهرداران مراکز استانهای کشور برداشته شده است

ساعت ۸صبح امرز اولین کنفرانس شورایعالی شهرداریهای ایران در تالار وزارت کشوربوسیله وزیرکشور افتتاح گردیددراین کنفرانس‌جمعی ازشهرداران‌ونمایندگان اتحادیه‌های شهرداریهای‌استانهای‌مختلف کشور شرکت کرده‌بودند که‌دربین‌آنهایك نماینده معمم بچشم میخورد علاوه برنمایندگان مزبور آقایان دکتر پیراسته وفرهودی معاونین وزارت کشور واستاندارتهران‌ومدیران کل وزارت کشور نیز در کنفرانس شرکت داشتند برروی سینه هر یك از شرکت کنند گان نواری نصب شده بودکه روی آن نام خود ونام شهر آنها نوشته شده بود.

نطق وزیر کشور

تیمسار سپهبد باتمانقلیج وزیر کشور درنطق افتتاحیه خودگفت افتخار دارم بنام شاهنشاه اولین کنفرانس شورایعالی شهرداریهای ایران را افتتاح نمایم همانطور که آقایان محترم اطلاع دارند پیشرفت

بقیه در صفحه نوزدهم

دیروز شهردارتهران باهالی عباس‌آباد گفت:

جاده‌سوم‌قبل ازموعدقانونی احداث‌میشود

شهردار وعده دادکه برای لوله‌کشی آب اقدسیه به عباس‌آباد اقدام نماید

ساعت چهارونیم بعد از ظهردیروز آقای‌مهام‌شهردارتهران ازشهرداری عباس آباد که جدیدا بشهرداری تهران ملحق شده بازدید نمود. آقای عالی عالیخانی شهردار وآقای تیمسار فیروزفر رئیس شورایعالی انجمن های عباس آباد وعده‌ای از ساکنین محل از شهردار تهران استقبال نمودند. در بازدید دیروز فقط تامین آب عباس آباد مورد تقاضای اهالی بود.

درحال حاضر آب عباس آباد از منابع زیر تامین‌میشود: قنات‌داودیه هفته‌ای سه‌روز آب‌به عباس‌آباد میدهد. آب بهجت آباد که آقای حاجی فاریابی به رایگان دراختیار شهرداری عباس‌آباد قرار میدهد. آب باغ سوسن ارتش که بایك موتور پمپ قوی‌مقداری از آن برای مشروب ساختن عباس آباد مورد استفاده قرا رمیگیرد.

فعلا در داودیه برای عباس آباد با دستگاههای حفاری ارتش یك حلقه چاه عمیق بعمق۹۰ متر حفر شده که در صورت رسیدن لوله مورد نیاز آن بلافاصله پس از ده روز از آب آن میتوان استفاده کرد واهالی وشهردار عباس آباد ازآقای مهام تقاضا نمودند که باسازمان برنامه مذاکره نمایند تا ۸۰۰هزار تومان کمکی که قبلا قرار بودبرای احداث یك رشته لوله جهت‌اتصال مازاد آب اقدسیه به عباس آباد پرداخت شود بپردازند.

چندی پیش براساس موافقت‌قبلی سازمان برنامه ـ شهرداری‌عباس‌آباد وسازمان آب‌قراردادی امضاءنمودند که‌یك‌رشته‌لوله‌ازاقدسیه‌به‌عباس‌آباد کشیده‌شودواین‌رشته‌لوله‌درحدود۱۶ میلیون ریال خرج دارد ولی سازمان برنامه بعدا از پرداخت این اعتبار خودداری کرد زیرا معتقد بود که یابایدبرای لوله کشی عباس‌آباد کمك شود ویا برای نصب این‌لوله

بقیه در صفحه نوزدهم

عمقلیها، عمقزیها

باین شکل و شمایل من نخندین این لباسها نـاسلامتی سوقات فرنگستونه آخه من و گلنازجون بدعوت کدخدای مسکو آباد چند صباحی اونجا بودیم و سفرنومه ما روز جمعه در مجله امیدایران چاپ میشه. جون ما بقول رادیون‌تهران شماهم

جمعه را بامجله امید ایران شروع کنید

۱ـ۳ آ ـ۳۳۵۰۸

شرکت زمزم
PEPSI-COLA
پپسی کولا

آگهی تغییر شماره تلفن

بدینوسیله باطلاع عموم میرساند که از تاریخ
شنبه ۲۹ آذرماه ۱۳۳۷
شماره های‌تلفن‌خانه اداره مرکزی وشعبه مرکزی بانك بازرگانی‌ایران واقع در میدان سپه بشماره های **۳۰۰۴۰ تا ۳۰۰۴۹** تبدیل میگردد.

۱ـ۳ آ ـ۳۳۴۳۲ بانك‌بازرگانی‌ایران

چای جهان
۲۵۲ ۱۵۱

گزارش خبرنگاراطلاعات درامریکا درباره:
تلاش رئیس اداره اطلاعات ایران درامریکا
درصفحه پانزدهم بچاپ رسیده‌است

آگهی شرکت سهامی عمرانی کوی مکانیر
را درصفحه دهم مطالعه فرمائید
۲ـ۲ آ ـ۳۳۳۴۰

جریان روز

شرکتهای روستائی

دیروز مدیر عامل بانك کشاورزی ضمن کلیاتی درباره نحوه استفاده از ۳۵۰۰ میلیون ریال سهمیه بانك کشاورزی از مازاد ارزیابی پشتوانه اسکناس ، اشاره به نکته حساسی‌از وظایف آن بانك نموده واظهارداشته بود که : «برای اینکه اعتبارات‌مزبور به نحو صحیحی به مصرف توسعه کشاورزی مملکت برسد علاوه بر اعطای وام ، از این اعتبارات شرکت های تعاونی روستائی نیز تاسیس خواهد شد .»

گرچه مدیر عامل بانك کشاورزی‌هم علاوه بر نکته فوق‌الذکر در جای‌دیگر از اظهارات خود گفته است که،بعقیده ایشان هیچ تشکیلاتی مفیدتر از شرکت های تعاونی اعتبار برای کمك به طبقه زار ع‌وجود ندارد . ولی بنظر ما حتی بهتر آن بود که برای استفاده کامل و مصرف صحیح ۳۵۰۰ میلیون ریال مزبور ، همه آن مبلغ را طبق‌اصول صحیح و مطالعه شده بمصرف تاسیس شرکت های تعاونی روستائی میرسانیدند .

کروامهائی که بانك کشاورزی از بدو تاسیس خود تا کنون به مالکین پرداخته بمصرف عمران و آبادی و ازدیادآب‌وبالابردن‌سطح‌کشت میرسید اکنون می‌بایستی پیشرفت عمده‌ای در اوضاع کشاورزی و آبادی و سر سبزی دهات و مزارع حاصل شده باشد و حال آنکه هنوز مهمترین‌مسئله در زمینه اجرای برنامه های عمرانی عبارت از بهبود وضع مزارع و ترمیم قنوات می باشد . باید اعتراف نمود که اگر عشر این مبالغ در اختیار کشاورزان گذاشته میشد و برای‌آنها امکان ایجاد صنایع روستائی، خانه سازی ، دامداری و حتی تهیه‌مایحتاج زندگی عادی فراهم می گردید ،یقینا هم برگشت وامهای بانك کشاورزی بطور اطمینان بخش تری انجام می گرفت و هم اینکه قشرهای پائین کشاورزان می توانستند با جریان این اعتبارات سطح زندگی خود رابالا ببرند . اما مسئولین بانك کشاورزی نمی‌توانسته اند وام به کشاورزان بدهند ، زیرا طبق آئین نامه های‌بانك مزبور باید متقاضیان وام وثیقه‌ملکی داشته باشند و متاسفانه کشاورزان هم از چنین وثیقه‌ای محروم بوده اند و هنوز هم می باشند . ما نمیدانیم که اخیرا تغییراتی برای رفع این نقیصه در مقررات بانك کشاورزی حاصل شده است یا نه ولی مسلما شرکت های تعاونی روستائی خود بخود این مشگل را از پیش پای علاقمندان به توزیع صحیح اعتبارات کشاورزی برداشته و پرداخت وام‌به کشاورزان بدون وثیقه را هم ممکن می سازد .

باین ترتیب‌که ، بایدبرای‌کشاورزان بااستفاده از سپرده ها و سهام خریداری خود آنان شرکت های‌تعاونی روستائی تشکیل داد و آنگاه اعتبار کافی در اختیار آن شرکت هاگذاشت تا بتوانند به زارعین وام بدهند .

البته همانطوریکه در سرمقاله چند روز قبل هم‌اشاره‌کردیم ، شرکت های تعاونی نباید بصورت‌یکی ازشعب بانك کشاورزی وباهمان اسلوب‌اداری و تشریفات مفصل درآید.بلکه‌بطوری که دیروز مدیر عامل بانك کشاورزی گفته است باید کار شرکت های‌مزبور بخود کشاورزان واگذار شده ولی تنها با استفاده‌ازراهنمائی‌هاوتعلیمات بلاعوض کارشناسان امور تعاونی آن بانك ،بدست خود هیئت مدیره های منتخب کشاورزان اداره شود .

همه خانواده های روستائی فاقد آنقدر اندوخته‌نقدی نیستند که‌نتوانند چند سهم از شرکت‌تعاونی‌راخریداری کرده ویا مختصر وجهی بعنوان‌سپرده به شرکت تعاونی‌قریه‌خودشان‌واگذار کنند ، ولی‌بایداطمینان‌آنانرا جلب نمودمو بقول رئیس‌بانك کشاورزی‌از طریق تضمین سپرده های آنها وسایر تدابیر واقدامات توأم با صمیمیت و خلوص ، شرکت های تعاونی اعتبار دهات را با سرمایه‌خود زارعین‌تقویت نمود .

اعتبارات کشاورزی موقعی می تواند واقعا مفید و مؤثر در بالا بردن‌سطح زندگی کشاورزی و برقراری‌سیستم اقتصاد روستائی سالم باشد که اساس آن منطبق بر نیازمندی های واقعی کشاورزان باشد . باین معنی که کشاورز بتواند در موقع لزوم و در فصل معین بذر خوب تهیه کند . تا بدست آمدن محصول مساعده‌گرفته واز پیش فروش محصولات خود خودداری نماید . محصولات خود را دور از مداخله واسطه ها بقیمت خوب بفروشد و بالاخره بتواند مایحتاج زندگی خود را بقیمت ارزان بدست آورد ، که تنها شرکت های تعاونی محلی میتوانند از نزدیك فصل‌ومیزان این نیازمندیها را تشخیص داده ودر موقع مناسب هم اقدام به وصول مطالبات خود نمایند .

بیطرفی عراق

مسافرت رانتری، معاون وزارت خارجه آمریکا، به‌بغداد نه‌تنها از مهمترین وقایع۵ماهه دوران پس ازانقلاب عراق، بلکه یك مرحله قطعی درسرنوشت ایـن کشور محسوب میشود. سفررانتری‌نشان خواهد داد که‌عراق سرانجام کدام راه‌را انتخاب خواهدکرد. اگراین سفر ومذاکراتی که‌ضمن آن صورت خواهد گرفت به‌موفقیت انجامد.قدمی برای‌نجات سراسر خاورمیانه ازیك‌خطر بزرك برداشته خواهد شد.

مذاکرات رانتری وقاسم بی‌تردید ارتباطی به‌گفتگوهای معاون‌وزارت خارجه امریکا درقاهره پیدامیکند.

دراین تردید نیست‌که بغدادمیدان مبارزه سه‌نیروی مختلف است. غرب، شوروی وجمهوری متحده عربی دراین صحنه‌دست به‌گریبانند

دنیای غرب ازعراق چه‌میخواهد؟ شاید هنوزکسانی درپایتخت‌های غربی باشند که‌آرزوی برگشت روزهای خوش گذشته رابکنند ، اما واقع‌بینان که‌خوشبختانه تعدادشان روزافزونست، بهمین قانع‌اندکه عراق بیطرفی واقعی‌خود رانگه داردونه‌به جمهوری متحده‌و نه‌به‌بلوك شوروی ملحق شود. آرزوهای غرب رادر مورد عراق در دوکلمه ثبات وبیطرفی واقعی‌میتوان خلاصه کرد.

شوروی وجمهوری متحده هریك به‌دلائلی بااین نظرمخالفت دارند. شوروی عراق رابرای خودمیخواهد ودرواقع عراق‌پس‌از ایران‌مهمترین کشوری است که‌صحنه‌تحریکات کمونیستها قرار گرفته است. ارزش استراتژیك ونفتی عراق‌برای سیاست شوروی حتی بیش‌ازمصر است

بعلاوه عراق‌مزیت اضافـی بـر مصر دارد.دست‌یافتن براین کشور متزلزل‌وازهم‌پاشیده بـمراتب آسانتراست تامصر که‌پس‌از۶سال حکومت انقلابی دیگر راهی‌برای اعمال نفوذخارجی وخرابکاری‌داخلی درآن وجودندارد. شورویها حاضر اندعبدالناصر رافدای عراق کنندو مبارزه سخت کمونیستها در عراق وسوریه باطرفداران عبدالناصر نشانه‌ای براین امراست.

ازسه‌سال پیش این‌نخستین بار است‌که کرملین بمستون‌پنجم‌خود درسرزمین‌های عربی اجازه داده است‌باعبدالناصر به‌مخالفت‌بر خیزند.

دراین میان وضع‌جمهوری‌متحده عربی ازهمه‌جالب‌تراست .مصریها هم‌عراق‌را برای‌خود میخواهند و عبدالناصر عقیده دارد جزدرصورت الحاق‌عراق به‌جمهوری متحده یـا دول متحده عربی‌غلبه کمونیستها براین کشور ناگزیر خواهدبود وازآنجا که‌این آرزوی اودر عین حال‌بامخالفت غرب وشوروی‌روبرو شده‌است، باین‌نتیجه غریب‌رسیده که‌مسکو وواشنگتن توطئه‌مشترکی برای جلوگیری ازالحاق عـراق‌به جمهوری متحده عربی‌ترتیب داده اند.این‌نکته رامعاون او، اکـرم حورانی که‌زمانی مردقوی‌سوریه‌و رهبر حزب‌سوسیالیست بعث بـود صریحا به‌یك‌خبرنگار امریکائی تذکرداد.

سفررانتری به‌قاهره شاید ایـن نتیجه مفیدراداشته است‌که چنین بدگمانی بی‌پایه‌ای رابرطرف‌سازد. اگر امریکا وجمهوری متحده‌عربی باین‌توافق‌رسیده باشند که‌عراق بایدمستقل وبیطرف باشد، کمك بزرگی‌به جلوگیری ازموفقیت توطئه .کمونیستها درعراق شده است.

اگر طرفداران عبدالناصر درعراق حتی بطور موقت فشارخودرا بـر عبدالکریم قاسم متوقف سازندواو رابدست خود دردامن کمونیستها نیندازند، دورنمای آینده عـراق بسیار روشن‌تر خواهد شد. شك نیست که‌قاسم بعنوان یك‌فرمانده نظامی تسلیم رانمی‌پذیرد،وممکن است اتکای اوبه‌قدرت ووفاداری ارتش تحت‌فرمانش هم‌آمیخته بـه مبالغه ومحاسبه غلط باشد، دراین صورت شکست اوقطعی خواهدبود وازاین امرنه‌غرب ونه‌جمهوری متحده عربی منتفع‌خواهد شد. معاون وزیر خارجه آمریکاسخنان زیادی داردکه‌به‌قاسم بگوید، امـا قطعا هیچ‌چیز برای‌نخست‌وزیـر عراق بیش‌از این‌مایه آرامش‌خاطر نخواهد بودکه بداندامستقلال و بیطرفی عراق چه‌ازجانب واشنگتن وچه‌قاهره شناخته شده‌است.

تریکوتاژ برای همه

انواع مختلف با هربودجه وسلیقه

جنرال مد

ساعات کار: صبح- از ساعت ۹ تانیم بعدازظهر بعدازظهر- ازساعت ۳ الی ۸

کوچه برلن

آ-۳۳۶۰۸

تاریخ خاورمیانه

تألیف: ژرژلنچافسکی - ترجمه: دکترهادی جزایری

از انتشارات: کتابخانه اقبال خیابان شاه‌آباد-تهران

بهاء ۲۵۰ ریال آ-۳۳۲۰۸ ۱-۳

چکیده دل

اثر: امین میرهادی

در ۲۴۶ صفحه باچاپ وکاغذ ممتاز منتشر شد. بهاء ۷۰ ریال.

مرکز پخش‌وانتشار: کتابخانه‌اقبال. خیابان‌شاه‌آباد

آ-۳۳۲۹۰ ۱-۲

دکتر محمدعلی خلعتبری

امراض‌مجاری ادرارومقاربتی شاه‌آباداول باغ سپهسالار پذیرائی عصرها. تلفن۳۲۱۹۱

آ-۲۰۷۴۱ ۱-۲۶

عطش

مجموعه شعراز:مهین‌سکندری منتشرشد. بهاء ۳۰ ریال

مرکزانتشار: کتابخانه اقبال. خیابان شاه‌آباد

آ-۳۳۲۹۲ ۱-۲

با اولین مشاور شرق دکتر نارو

متخصص مشهور امـراض جنسی که اخیرا به تهران وارد شده و دارای شهرت بین‌المللی میباشـد مشورت نمائید.

دکتر نارو آخرین متد علمی‌درمان رادر انستیتوهای گوناگون‌تحقیقات نموده است ومجهـز به بهتریـن وسائل برای درمان امراض‌جنسی زنان ومردان میباشد.

ساعات ملاقات:

صبح‌ها از ۱۰ تا۱۲

عصرها از۶ تا ۸

نشانی:

خیابان فردوسی- هتل فردوسی‌اتاق شماره ۲۱

آ-۳۳۶۳۶ ۱-۳

قابل‌توجه دبیران زبان انگلیسی

جلد دوم کتاب انگلیسی ازدوره کتاب

English Selections

تالیف آقایان کمال فاضل -فریدون یزدانفر -محمدعلی‌عبیدی - عباس حری دبیران انگلیسی باسابقه دبیرستانهای طهران با چاپ مرغوب وسبك نوین از چاپ خارج شد جلد اول کتاب نامبرده هم چند جلدی موجود می‌باشد جلدسوم آنهم زیر چاپ قریباانتشار خواهد یافت.

بهای هرجلدی درتمام کشور بیست ریال.

مرکز کل فروش شرکت سهامی طبع کتاب خیابان ناصر خسرو مقابل وزارت دارائی وسایر کتابفروشی‌های معتبر درشهرستانها نزد نمایندگان شرکت. ۱-۲ آ-۳۳۳۸۸

اطلاعات هوائی

حاوی مهمترین اخبار، جالبترین وقایع، خواندنی ترین رپورتاژها ودیدنی‌ترین عکسهای مربوط بایران مخصوص ایرانیان مقیم خارج ۱-۴

افسران و دانشجویان گروهان چهارم مرك نابهنگام مادر همقطار عزیزمان امان‌اله مظفریان را بایشان وخانواده محترم مظفریان تسلیت عرض وبقاء سلامتی دوست‌عزیز وخاندان محترم را از خداوند متعال مسئلت‌داریم

فرمانده گروهان ٤ دانشکده افسری - سروان‌نجاتی

آ- ۲۲۷۵۵

ضایعه ناگوار را بعموم فامیل نهچیری بخصوص به آقایان امامقلی‌خان و سهراب‌خان نهچیری تسلیت عرض بقاء عمر وسلامتی آن خاندان را از خداوند متعال مسئلت دارد آ-۲۲۷۸۷ سرهنك۲ ملك‌احمدی وبانو

باکمال تاسف مصیبت‌وارده را بخانواده محترم قدیرزاده خصوصا آقای‌دکتر قدیرزاده تسلیت عرض ودراین‌مصیبت بزرك خودرا شریك میدانیم . خلیل‌عظیمی - رباب‌عظیمی ملوك‌عظیمی - پری عظیمی - منیژه‌عظیمی - علی‌درودیان جلال‌حکمی - مسعود حکمی آ-۲۲۷۷۹

مصیبت‌وارده را بخاندان واقفی بخصوص عموزاده‌های گرام آقایان سیدعبدالحمید وسیدحسین‌اعظم واقفی‌تسلیت عرض میکنیم

سیدعباس سعیدواقفی وبانو - سیدحسین‌صاعدواقفی سیدحسن سعیدواقفی - رضاحجازی - عباس‌حجازی

آ- ۲۲۸۱۹

باتاثر فراوان مصیبت‌وارده بخانواده محترم قدیرزاده خصوصا بدوست عزیزمان آقای دکتربیوك قدیرزاده‌تسلیت عرض نموده وبقای عمرایشان وخانواده محترمشان را از خداوند متعال مسئلت مینمائیم

دکترحسن‌مدنی - دکترغلامحسین‌خاکپور- همایون لطفی - نادرصدفی آ-۲۲۷۹۳

باابراز همدردی مصیبت‌وارده را بخانواده محترم‌طیاب وسایربازماندگان بویژه‌همکارارجمندمان دوشیزه‌منیره‌طیاب تسلیت میگوئیم

کارکنان و کارشناسان طبقه‌بندی مشاغل دولتی

آ- ۲۲۸۰۳

کارشناسان و کارکنان سازمان طبقه‌بندی مشاغل دولتی بانهایت تاسف مصیبت‌وارده را بخانواده‌های‌محترم قدیرزاده و مقیمی ارشادی بخصوص آقـای سید جواد مقیمی ارشادی تسلیت عرض مینمایند . آ-۲۲۸۰۳

درگذشت جانگداز دوست شادروانم سرکار سروان معظمی قلبم را جریحه‌دار ساخت این مصیبت بزرك را بخاندان ارجمند معظمی تسلیت عرضه میدارم

آ- ۳۳۷۰۲ رشت - سروان شهنازی

آقای مهندس اردکانیان از فوت مرحوم ابوی‌جنابعالی متاثر بدینوسیله تسلیت عرض میشود بقای شما وخانواده محترم را از خداوند خواستاریم

خلیل‌زاده - مهندس‌محمدریخته‌گر -مهندس باغداساریان مهندس میرزایان آ-۲۲۸۳۷

انجمن عمران و آبادی چمیه «چمیه‌رود»

فوت مرحوم حجت‌الاسلام سیدابوالقاسم‌واقفی امام جمعه‌نطنزرا که موجب نهایت‌تاسف است‌بجامعه روحانیت وبازماندگان آنمرحوم تسلیت‌عرض مینماید

احمدرزاقی - سیداحمد وزیری - چمیه‌راد -ابوالحسنی

آ- ۲۲۸۲۹

بانهایت تاسف درگذشت حاجی‌حسین حاجمی را در رشت به‌بازماندگان اوتسلیت عرض نموده بقای عمر آن خانواده را از خداوندمتعال خواستاریم

بهجت انصاری - رضا انصاری - غلامرضا کسمائی

آ-۲۲۸۲۳

بانهایت تاسف درگذشت مرحوم حسینعلی رکوعی کارمند بازنشسته شهربانی‌کل‌کشور را باطلاع اقوام و آشنایان میرساند . مجلس‌ختم مردانه ازساعت چهار تـا شش بعدازظهر روزچهارشنبه (فردا) درشمیران‌دزاشیب (مسجد دزاشیب) ومجلس ختم زنانه درمنزل شخصی آن مرحوم خواهدبود .

غلامعلی رکوعی - شریعتی - پاشا رکوعی

آ-۳۳۶۲٤

بعموم بازماندگان آنمرحوم مصیبت‌وارده راتسلیت‌میدهیم

باطلاع اقوام و دوستان میرساند مراسم هفته مرحوم عبداله دبیرعلائی روزپنجشنبه ۲۷ آذرماه ۳۷ ازساعت ۳ الی۵ بعدازظهر درآرامگاه امیرعلائی درابن‌بابویه برگزار خواهد شد آ-۲۲۷۹۵ سیروس دبیرعلائی

انا لله وانا الیه راجعون

بدینوسیله باطلاع دوستان و آشنایان میرساند کـه مراسم چهلمین شب وفات مرحومه بانو شکوفه قلاجیان (والده‌گرام‌اینجانبان) روزجمعه۲۸ر۹ر۳۷ ازساعت ۵بعداز ظهر درمنزل قلاجیان واقع درخیابان فرهنك مقابل‌کلانتری ٤ساختمان صیرفی طبقه سوم برگزار خواهد شد .

آ-۲۲۷۵۷ خانواده قلاجیان مقیم مرکز

آگهیهای تسلیت

مصیبت‌وارده را به خانواده طیاب بخصوص آقای مهندس‌عباس طیاب وآقای مهندس محمود طیاب و آقای مهندس پرویز طیاب تسلیت عرض مینماید

آ- ۲۲۷٤۵ حسن فاضلی

افسران و کارمندان اداره مهندسی ارتش درگذشت شادروان علی‌اصغر مبصری پدر سرکار سرهنك‌دوم فنی یوسف‌مبصری را تسلیت‌گفته وبقاء عمر بازماندگان آن مرحوم را از درگاه خداوندمتعال مسئلت مینمایند .

رئیس اداره مهندسی ارتش - سرلشکر حسن‌معین‌پور

آ- ۲۲۷٤۹

درگذشت شادروان علی‌اصغر مبصری پدر سرکار سرهنك‌دوم فنی یوسف مبصری موجب تـاثر وتاسف اینجانبان‌گردید .

بدینوسیله ضمن عرض تسلیت بقاء عمر بازماندگان آن مرحوم را از خداوندمتعال مسئلت مینمائیم

سرتیپ رضا عابدینی - سرتیپ‌ناصر علوی‌مقدم-سید ابوالقاسم ختن‌زاد آ-۲۲۷٤۹

باکمال تاسف مصیبت‌وارده را بخانواده جلیل زاهدی بویژه بدوست و همدوره عزیزمان سرکار سرهنك محمد علی‌زاهدی تسلیت عرض مینمائیم

ازطرف‌افسران‌دانشجوی دوره‌ستاد وفرماندهی‌دانشگاه‌جنك

سرهنك‌صفائی - سرهنك‌ثقفی - سرهنك‌فیروزبخش

آ- ۲۲۷۵۱

باکمال تاسف درگذشت شادروان مرحوم دکترعباس طبیب‌زاده‌را بخاندان محترم طبیب‌زاده بخصوص آقای‌هادی طبیب‌زاده دادستان محترم سردفتران تسلیت میگوئیم و بقای عمر بازماندگان را از خداوند متعال مسئلت‌مینمائیم

حاج شیخ زین‌العابدین انصاری - امیر انصاری - جلال‌الدین حائری - عبدالکریم ادیب آ-۲۲۷٦۱

باکمال تاسف مصیبت‌وارده را بخاندان جلیل‌شیبان بویژه همکار محترم جناب آقای دکتر شیبان تسلیت‌عرض می‌نماید .

آ-۲۲۷٦۷ از پاریس - دکتر حسین ثقةالاسلامی

آقای صادق قره‌داغی

مصیبت‌وارده فوت ابوی‌گرامتان را بشما وکلیه‌خانواده آنمرحوم تسلیت میگوئیم کارمندان صندوق بنگاه‌راه‌آهن

آ-۲۲۷۷۵

دوستان عزیز آقایان کاظم وصادق ومهندس‌تقی قره‌داغی

مصیبت‌وارده فوت ابوی را تسلیت میگویم

آ- ۲۲۷۷۳ عبدالباقی علوی

بانهایت تاسف مصیبت وارده را بدوست عزیزمان سرکار سروان ناصر سلطانپور تسلیت عرض مینمائیم

سروان خوروش - سروان علی‌کلانتری - سروان‌غانم سروان مهمنش - سروان‌احدی - سروان فاطمی‌زاده - سروان رشیدی آ-۲۲۸۰۹

اتحادیه بازرگانان و پیشه‌وران تهران درنهایت‌تاسف مصیبت‌وارده را بخاندان محترم قزوینی بویژه آقای‌بیوك قزوینی تسلیت میگوید آ-۲۲۷۷۷ سیدحسن‌بنی‌هاشمی

هوالحی‌الذی لایموت

بمناسبت درگذشت مرحوم علی‌اصغر مبصری بزرك فامیل مبصری که در زرند ساوه برحمت ایزدی پیوسته علاوه برختمی‌که درمحل انجام شده مجلس‌ترحیمی نیز برای بستگان و دوستان که درتهران مقیم هستند در مسجد حاجی‌حسن واقع درخیابان شاهپور اول ارامنه چهارشنبه ۲٦ آذر ازساعت ۱۰ تا ۱۲منعقد میباشد وختم زنانه بعدازظهر همانروز ازساعت ۱۵ الی ۱۷ درخیابان امیریه کوچه رحیمی روبروی انتظام منزل داودمبصری کاشی ۲٤ برگذار میگردد .

داودمبصری - سرهنك۲ یوسف‌مبصری - غلامحسین مبصری - مهدی مبصری - ابوالقاسم‌مبصری - علی مبصری - حسن‌مبصری - سرهنك۲ حسینعلی مبصری- سروان رحیم‌مبصری - بانودکترس زرین‌تاج خلیلیان-بانو معصومه بقائی - بانوعالیه تقوی‌کاشانی - حسین‌نیرومند منصوربیات - حسن‌وحید آ-۲۲۷٤۹

بعموم بازماندگان آنمرحوم مصیبت‌وارده راتسلیت‌میدهیم

خانواده‌های : امینیان - نقوی - بخشایش - عطارها متینی - محمدیان - فروتن - چایچی - مرتضوی- مغانی

بانهایت‌تاسف درگذشت شادروان آقای محمودامینیان کاشانی را باطلاع دوستان وبستگان میرساند مجلس‌ختم مردانه ازساعت ۳الی ۵ بعدازظهر روزچهارشنبه ۲٦آذر ماه‌جاری درمسجد ارك برقرار ومجلس ترحیم زنانه در همان روز بعدازظهر درمنزل شخصی آنمرحوم اواخر خیابان بهار کوچه آئینه‌چی منعقد است آ-۲۲۷٦۹

بعموم بازماندگان آنمرحوم مصیبت‌وارده راتسلیت‌میدهیم

خانواده‌های : زاهدی - نصر - ریاحی - ایرانفر - سمیعی - جواهریان - اسکندری - مهرداد - قدوسی - فخارپور - معتمدیان - گودرزنیا - رازی

با نهایت تاسف فوت ناگهانی بانـو زهرا زاهدی (حرمت‌اعظم) صبیه مرحوم حاج محمدآقا شالفروش و همسر آقای حسین زاهدی یکی‌از افسران عالیرتبه راه‌آهن دولتی ایران را باطلاع کلیه خویشاوندان و دوستان میرساند مجلس ختم مردانه آنمرحومه روزچهارشنبه ۲٦ آذرماه از ساعت ۳ تا۵بعدازظهر درمسجد مجد برقرار و مجلس‌ختم زنانه همان روز درمنزل شخصی واقع درخیابان امیریه‌کوچه حجازی شماره ۱٤ برپا خواهد بود .

حاج نصراله زاهدی - حاج‌هاشم‌زاهدی - حسین‌زاهدی محمدعلی‌معتمدیان - سرلشکرمرتضی‌زاهدی- اکبرزاهدی دکترحمیدزاهدی- احمدزاهدی - محمودزاهدی -پروفسور ابراهیم زاهدی - محسن‌زاهدی - سرهنك‌محمدعلی‌زاهدی محمدتقی ریاحی - مهندس‌عباس زاهدی - مهندس‌حسین زاهدی - مهندس مهدی زاهدی - مهندس‌هادی زاهدی- دکترحسن‌زاهدی - رحمت‌اله‌زاهدی - مهندس نعمت‌اله زاهدی - جعفر زاهدی - رضا زاهدی - علی‌ریاحی

ببازماندگا ن‌آنمرحومه بویژه خانواده محترم زاهدی تسلیت میگوئیم

باکمال تاسف فوت مرحوم مغفور آیت‌الله شیخ محمد حسین‌غریب‌زاده را دراردبیل باطلاع اقوام ودوستان‌میرساند مجلس‌ختم آنمرحوم روزپنجشنبه ۲۷ر۹ر۳۷ ازساعت ۹ الی ۱۱ صبح ازطرف آقای غلامرضا شیدا کارمند اداره‌کل ثبت احوال فرزند ارشد آنمرحوم درمسجد صاحب‌الزمان انتهای شاهپور ایستگاه تهرانچی برگزار خواهد گردید .

حاج‌غلامعلی پروین‌نژاد - اسمعیل‌پروین اردبیلی - مشهدی‌اصغر رفیعی زنجانی - یوسف‌شیخ‌اکبری- عظیم پروین‌نژاد - یوسف غریب‌زاده آ-۲۲۷۹۱

بعموم بازماندگان آنمرحوم مصیبت‌وارده راتسلیت‌میدهیم

سپاسگزاری

از سروران‌گرام و ذوات محترمیکه در واقعه مؤلمهٔ فوت بانو مریم‌نصیری اظهارلطف وهمدردی نموده بودند بخصوص ازجناب آقای محسن‌صدر (صدرالاشراف)ریاست محترم‌مجلس‌سنا و جناب سرهنك ایرج‌نجدسمیعی ریاست چاپخانه وانتشارات ارتش‌کمال امتنان و تشکر را داریم. اگر چنانچه دراظهار سپاسگزاری وخدمت تاخیری رخ‌داده علت تالمات روحی بوده است .

خانواده های : نصیری محلاتی - خواجه‌نصیری - شمس‌احمدی - امینی - متقیانی آ-۲۲۹۱۵

افتتاح کمیته مرکزی حزب کمونیست شوروی

خروشچف گروه ضد حزبی و بولگانین را انشعابیون فرومایه خواند

وی برنامه کشاورزی شوروی را بتفصیل تشریح کرد وگفت: سطح زندگی مردم ودرآمد کشاورزان در شوروی نسبت به سالهای گذشته ترقی کرده‌است

لندن ـ آسوشیتدپرس ـ رادیو مسکو اطلاع‌داد که کمیته مرکزی حزب کمونیست شوروی جلسه عمومی خودرا روز گذشته بابیانات خروشچف دبیر اول حزب افتتاح نمود. خروشچف ضمن سخنان خود درباره توسعه کشاورزی درشوروی طی ۵سال گذشته‌وافزایش تولیدات کشاورزی توضیحات مفصلی داد.

دسته ضد حزبی

خروشچف ضمنا دسته ضدحزبی‌را مسئول عدم موفقیت های بزرك در زمینه پیشرفت کشاورزی شوروی قلمداد نمود. خروشچف گفت : عدم موفقیت‌های شوروی در اجرای برنامه های کشاورزی علل چندی داشته است . از جمله بین‌پیشرفت کشاورزی وتوسعه صنایع هم‌آهنگی وجود نداشته است.

برنامه آبادانی‌اراضی که‌خروشچف آنرا طرح نمود مورد انتقاد شدید قرار گرفته‌است. گزارش خروشچف حاکی بودکه معادل ۹۰ میلیون جریب زمین‌لم‌یزرع تحت کشت و زرع واقع شده‌است.

بولگانین فرومایه

خروشچف ضمن اظهارات خود نیکلا بولگانین و سایر رهبران مطرود شوروی رابعنوان «انشعابیون فرومایه ودسته خوار وذلیل» نام برد. خروشچف گفت : این دسته میکوشیدند که سیاست توسعه کشاورزی را بی اهمیت جلوه داده وبامنافع مردم مخالفت نمایند.

بولگانین دربهار سال‌جاری از کار برکنار گردیدولی فقط‌این‌اواخراورا ضمن سایر مطرودین‌از قبیل‌مولوتف ومالنکف و کاگانوویچ و بعنوان «گروه ضدحزبی» نام‌بردند.

ترقی سطح‌زندگی

خروشچف گفت باوجود این مخالفتها تولیدات کشاورزی طی پنج‌سال گذشته زیاد شده وسطح زندگی مردم شوروی ترقی کرده است.

۱۴۰میلیون تن‌غله

خروشچف سپس اشاره‌به‌موفقیتهای کشاورزی نموده وگفت: مجموع تولید غله‌در مدت مزبور ۷۵میلیون تن‌افزایش یافته‌ودرسال جاری تقریبا به۱۴۰میلیون تن رسیده که درگذشته سابقه نداشته‌است.

شوروی ازلحاظ تولید پنبه مقام اول‌رادر جهان داشته ودر تهیه‌و تولید گوشت وشیروپشم وتخم مرغ‌نیز مقام بزرگی احراز کرده است.

خروشچف وعده‌داد که‌طی ده‌سال آینده دربرخی تولیدات کشاورزی ازامریکا پیشی بگیرد.

نخست‌وزیر شوروی گفت: تولید کره درسال گذشته درحدود ۴۷ هزارتن‌بیش‌از امریکا بوده استو تولید پشم نیز۲٫۳برابر آن کشور میباشد.

امامیزان افزایش دام‌خیلی‌بیش‌از آمریکا بوده بدین‌معنی که در شوروی تعداد دام۶٫۲درصد ودر آمریکا ۱٫۳درصد افزایش داشته است.

۱٫۶برابر

درنتیجه اجرای سیستم اشتراکی در کشاورزی درآمدواقعی هر کشاورز ۱٫۶برابر سال ۱۹۵۲شده است. سه‌میلیون‌خانه در مزارع اشتراکی طی‌مدت پنج‌سال گذشته ساخته شده‌است. علاوه براینها بیمارستان‌ها ومدارس وپرورشگاهها وسایر تاسیسات درقراء دورافتاده وقدیم که‌سابقا هیچیك از این تاسیسات وجود نداشت بوجودآمده

نقائص

خروشچف گفت:باوجود این پیشرفت‌ها نقائص وعدم موفقیتهائی نیز درزمینه پیشرفت کشاورزی وجود داشته‌است درحالیکه‌درزمینه صنایع پیشرفتهای عظیمی حاصل گردیده است.

خروشچف سپس گفت: یکی از مهمترین وظائفی که‌در مقابل‌حزب کمونیست ومردم شوروی قراردارد توسعه سریع تولیدات کشاورزی درکوتاهترین مدت ممکنه میباشد تاهم‌احتیاجات مردم‌بمواد غذائی برطرف شده وهم‌مواد خام‌لازم‌برای صنایع بحدکافی تولید شود.

این وظیفه مشکلی استولی اقداماتی برای پیشرفت سریع تولیدات کشاورزی گرفته شده است که‌درعرض چندسال آینده نتایج آن‌آشکار خواهد شد.

گفتگوی دالس ودوگل

سوسیالیست‌های آلمان‌غربی باخلع‌سلاح‌اروپای‌مرکزی‌موافقند

مسکو مدعی‌است‌که غرب برلن را بصورت مرکز خرابکاری درآورده ـ در اعلامیه آلمان شرقی ولهستان پیشنهادشده کنفرانس سران تشکیل‌گردد

یونایتد پرس از پاریس گزارش میدهد که جان فاستر دالس وزیر خارجه آمریکا با ژنرال دوگل‌نخست وزیر فرانسه در باره اتحاد کشور های غربی ومسئله برلن مذاکره نمود .

مقامات فرانسوی وآمریکائی اظهار داشتند که مذاکرات دوسیاستمدار در باره جنك سرد وسایر مسائل جهانی بودو هیچ موضوع خاصی موجب مذاکره نگردیده است .

محافل سیاسی برای این‌ملاقات اهمیت خاصی قائل میباشندبخصوص اینکه قبل از تشکیل جلسه شورای وزیران ناتو که‌باید در باره سرنوشت اتحادیه کشورهای غربی وسیاست این اتحادیه در باره بحران برلن تصمیم بگیرد این مذاکرات صورت گرفته است .

منطقه خلع‌سلاح شده

دربن حزب سوسیالیست آلمان‌غربی تقاضا نمود که مذاکره بین شوروی وکشورهای غربی در باره ایجاد منطقه خلع سلاح‌شده در اروپا انجام شود. حزب سوسیالیست آلمان‌مدعی است که جواب رد کشورهای غربی یك موفقیت سیاسی محسوب نمیشود زیرا این جواب رفع خطر از برلن ننموده وموجب امنیت این شهرنخواهد شد .

برلن مرکز خرابکاری

رادیو مسکو گفت :جواب ردی‌که غرب به پیشنهاد شوروی مبنی‌بر ایجاد شهر آزاد در برلن غربی داد نشان میدهد که غرب مایل است از این شهر همچنان بعنوان یك مرکز خرابکاری وتوطئه استفاده نماید . زیرا تنها در چنین وضعی است که غرب میتواند منظور خودرا انجام‌دهد واین شهر را مرکز توطئه وتحریکات علیه آلمان شرقی وسایر کشورهای سوسیالیست قرار دهد .

این حقیقت که مسئله برلن در دستور مذاکرات شورای ناتو که امروز افتتاح شد قرار گرفته‌نشان میدهد که این شهر جزء نقشه های تجاوزکارانه بلوك اتلانتیك قرار گرفته است .وبازهمه این حقایق اهمیت وبموقع بودن پیشنهادشوروی را میرساندکه‌بوضع عادی برگرداندن برلن چقدر در حفظ واستحکام صلح د راروپا مؤثر خواهد بود .

آسوشیتد پرس از برلن خبر داد آلمان شرقی ولهستان طی اعلامیه مشترکی از روسای کشورهای‌بزرك غربی درخواست نمودند که‌کنفرانس سران شرق وغرب برای رفع خطر جنك تشکیل شود .در اعلامیه‌تقاضا شده که مذاکرات در باره خلع‌سلاح وایجاد یك ناحیه بدون سلاح اتمی در مرکز اروپا انجام شود. زیرا تنها با این ترتیب است که خطر زدو خورد سیاسی نیز در اروپا تخفیف میابد .

اعلامیه مشترك‌درپایان‌بازدیدشش روزه والتر اولبریخت رهبر حزب کمونیست آلمان شرقی از لهستانو ملاقات با گومولکا صادر گردیده است گومولکا واولبریخت از کشورهای غرب درخواست کرده‌اند که نیروهای خودرا از برلن غربی خارج کرده و باپیشنهادات شوروی راجع باین شهر موافقت نمایند .اولبریخت هنگام‌ورود به برلن ضمن سخنان خود در برابر چند هزار کارگر که برای استقبال او آمده بودند گفت :مذاکرات با رهبران لهستان منتهی به موافقت کامل در باره پیشنهادات شوروی راجع به برلن گردید .

اولبریخت گفت :هر گاه آلمان شرقی مورد حمله قرار گیردلهستان وسایر کشورهای بلوك شوروی‌بکمك این کشور خواهند آمد وهر حمله‌ای که علیه بلوك سوسیالیست بعمل آید دفع خواهد شد .

عراق

بقیه از صفحه‌اول

دولت عراق میباشد اعلام کردکه هیچ توطئه‌ای نمیتواند دولت‌عراق رااز راهی که‌درپیش گرفته‌منحرف سازد.

این رادیو آنگاه اضافه کرد. انقلاب عراق استوارترین قلعه امپریالیستی رادر خاور میانه‌درهم فروریخت واین رژیم همچنان از اصول کنفرانس باندونك پیروی خواهد کرد.

سرمقاله

تاکنون هیچیك ازروزنامه‌های مصری درباره بحران عراق‌سرمقاله ننوشته‌اند ولی جالب توجه است‌که تمام این‌روزنامه‌ها قسمتی ازصفحه اول خودرا به‌بحث ازبحران عراق تخصیص داده‌اند. ازنوشته‌روزنامه‌های مصری معلوم میشود که مطبوعات مصرسعی دارند که‌ظاهرا خودرانسبت به‌رژیم عبدالکریم قاسم درعراق صمیمی جلوه دهندو ازنشر اخباری که‌خیلی توهین‌آمیز وزننده نسبت به‌رژیم مزبورمیباشد خودداری کنند. ولی‌بطور کلی‌باید گفت ازهفته‌گذشته که‌کشمکش بین ملیون وکمونیستهای عراق شدت یافته روزنامه‌های مصری‌نیز مقالاتی درباره عملیات عناصر کمونیست نوشته وخاطرنشان‌ساخته اندکه‌کمونیستهای عراق نسبت به جمهوری متحده عرب‌روش‌خصمانه دارند.

آسوشیتد پرس از قاهره خبر داد ویلیام رانتری‌معاون وزارتخارجه آمریکا روز گذشته پس از دوروز توقف در قاهره ومذاکره‌بارهبران سیاسی مصر عازم بغداد شد.

مذاکرات دوستانه

رانتری در فرودگاه به خبرنگاران گفت مذاکراتش‌با رهبران‌جمهوری متحده عربی بسیار مفید بوده ودر محیط دوستانه انجام گردیده است.

ازرانتری سئوال شد که آیا با وجود تهدید به تظاهرات علیه او بازهم به بغداد میرود ؟ معاون‌وزارت خارجه آمریکا جواب‌داد من بعنوان یك دوست به بغداد میروم ودولت عراق نیز با این مسافرت موافقت کرده وامیدوارم که مذاکرات‌من با رهبران آن کشور نیز مانند سایر کشور های خاورمیانه که تا بحال باز دید نموده‌ام مفید باشد .

از رانتری سئوال شد آیا وی از دولت عراق تقاضای حفاظت وامنیت خاصی نموده است ؟ رانتری گفت من تصور میکنم سفارت آمریکا ترتیبات لازم را داده باشد.

مذاکرات صریح

وقتی سئوال‌شد که آیا از نتیجه مذاکرات خود در قاهره راضی‌است رانتری گفت درباره موضوعات مختلف بطورصریح‌ودوستانه صحبت شده است واظهار امیدواری‌نمود که این مذاکرات یك اساس‌دائمی برای ایجاد تفاهم بین جمهوری متحده عربی وکشور های متحده آمریکا بشود.

روزنامه عراقی

یونایتدپرس از قاهره گزارش میدهد که رانتری باوجود تشنج روزافزون و فعالیت‌شدید کمونیست ها عازم بغداد شد در فرودگاه‌قاهره یك زن روزنامه‌نگار مصری روزنامه عراقی رابه رانتری نشان داد که در آن با حروف درشت بزبان انگلیسی نوشته بود«رانتری بخانه‌ات برگرد .» ازاین قبیل شعارها در سرتاسر کوچه ها و خیابانهای‌شهر تاریخی بغداد دیده میشود .

محافل مطلع اظهار داشته اند که دولت عراق به‌سفارت امریکااطمینان داده است که جان رانتری درمقابل هرگونه تظاهرات کمونیستها حفظ خواهد شد .

قبل از ورود

چند ساعت قبل از ورود ویلیام رانتری معاون وزارتخارجه امریکا به بغداد محیط فعالیت تبلیغاتی شدیدی دراین شهرایجاد گردیده بود برخی ازعراقیها مسافرت‌رانتری را بزرگترین حادثه دوران حکومت رژیم ۵ماهه عراق میدانند . شعار های ضد رانتری بزبان عربی و به انگلیسی در تمام نواحی شهربچشم میخورد که اغلب‌آنهاعبارت «رانتری بخانه ات برگرد » میباشد . شعار های دیگری از قبیل «به‌آیزنهاور بگوئید عراق کشور صلحدوست است » ویا «رانتری سرزمین‌آزاد مارا ملوث نکن » نیز دیده‌میشد.

یك‌شعار که‌بالای‌در اداره‌هواپیمائی نوشته شده میگوید «دموکراسی مارا فاسد نکن » و شعار های دیگر نیز نوشته شده‌است .

صبح روز دوشنبه تعدادی ازتابلو ها وشعار هائیکه روی پارچه‌نوشته شده بود از خیابانها برداشته شد ولی بجای آنها عین همان عبارات روی پارچه های دیگری در نقاط دیگر آویزان گردید .

تمام روزنامه های چپی با حروف درشت در صفحه اول خود عبارت «رانتری بخانه‌ات برگرد» رانوشته بودند . گرچه روزنامه های دیگر که معمولا از سیاست دولت پیروی نمیکنندفقط به شرح‌مسافرت‌رانتری اکتفا کرده بودند .

روزنامه چپی‌البلاد درصفحه خود باحروف درشت بدو زبان عربی‌و انگلیسی نوشته بود «رانتری به خانه‌ات برگرد» وعکسی از رانتری مربوط بدو ،سه سال پیش درج کرده و درحالیکه رانتری‌بمناسبت احراز پست جدید خود سوگند یاد میکند در زیر عکس رانتری نوشته شده است «رانتری سوگند یاد میکند که که علیه ملل‌آزاد دست به توطئه بزند .»

تمام این فعالیت تبلیغاتی بمنظور بد جلوه دادن منظور مسافرت رانتری واثبات این مطلب‌میباشد

بقیه‌درصفحه‌چهارم

حادثه ناگوار اتومبیل

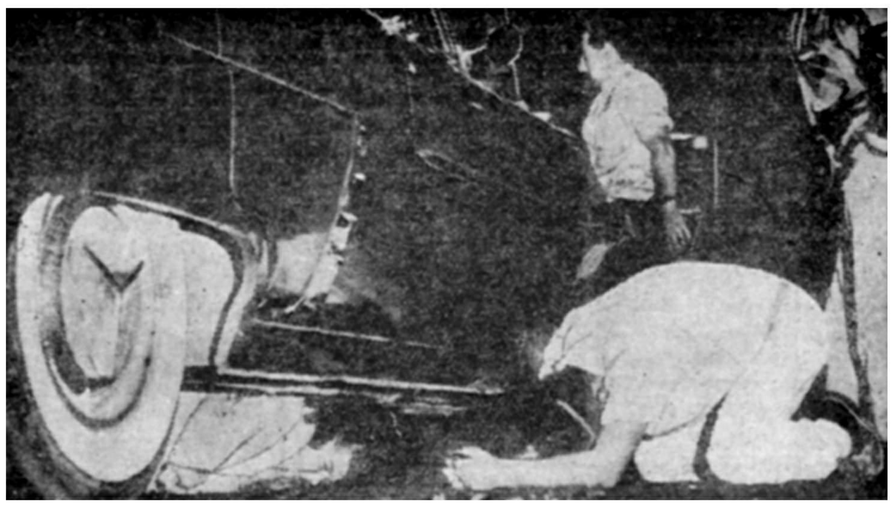

هنگامی که «کنت جیروکس» ۳۸ ساله از اهالی‌کالیفر نیا دریکی‌از خیابانهای «لانك‌بیچ»با همسرش «اریس» ۳۵ ساله قدم میزد ناگهان اتومبیلی بسرعت بآنها نزدیك شد و قبل از آنکه زن و شوهر بتوانند دست و پای خود را جمع کنند «اریس» را زیرگرفت راننده درست روی بدن «اریس» ترمز کرد و زن بدبخت چنان زیر بدنه اتومبیل مانده بود که مدت ۲۰دقیقه نتوانستند او را بیرون بکشند . شوهر بیچاره که دستش از همه جا کوتاه شده‌بود بالای جسد نیمه جان همسرش زانو زده و در حالیکه سرش را میان بازوان خویش فرو برده بود بشدت میگریست . بالاخره با کوشش زیاد زن مصدوم را به بیمارستان منتقل کردند ولی خوشبختانه آثار حیات در وی وجود داشت و بطوریکه بعدا اعلام شد احتمال زیادی به نجات وی میرود .

میکویان در ورشو

ورشو- خبرگزاری فرانسه ـ آناستاس میکویان معاون نخست وزیر شوروی امروز صبح وارد ورشو شد تا ازطرف‌حزب‌کمونیست شوروی در چهلمین کنگره حزب کمونیست لهستان شرکت کند.

قرار است فردا چهلمین کنگره حزب کمونیست لهستان تشکیل شود وناظرین غربی برای آن‌اهمیت خاصی قائل‌اند.

پدر ومادریکه‌خواهان‌مرك‌طفل بودند

تورونتو ـرویتر ـپزشکان‌برای نجات یك‌کودك‌هفت‌روزه از مرك سخت فعالیت میکنند این کودك کانادائی که در شهر تورونتو متولد شده براثر خونریزی شدید احتیاج به تزریق خون داشته وباوجود آنکه پدرومادر بلحاظ مقررات مذهبی باتزریق خون شخص دیگر ببدن طفل خود شدیدا مخالفت میکردند تحت نظر پزشکان قرار گرفت وبوی مقداری خون تزریق گردید. دخترك مزبور «لوری‌کمپبل» نام دارد .پدرومادر این طفل که جزء یك فرقه مذهبی مخالف باتزریق خون هستند ترجیح میدادند که کودکشان بمیرد تا اینکه خون شخص دیگری تزریق شود ولی‌مقامات مزبور جلوگیری کردند. رئیس دادگاه بخش تورونتو رسما بهداشتی بامراجعه بدادگاه از مخالفت والدین کودك اعلام کردکه‌مخالفت‌والدین کودك‌جرم‌محسوب‌میشودواگرکودك‌بر اثر عدم تزریق‌خون فوت کندوالدین او مقصر خواهند بود. بهمین جهت پزشکان بدون توجه بداد وفریاد پدر ومادر کمپبل بوی خون تزریق کردند واو را از مرك نجات بخشیدند .

شکنجه‌جسمی وروحی‌میمون

لندن ـیونایتد پرس ـ کنفرانس نمایندگان انجمنهای حمایت حیوانات انگلستان که‌از نمایندگان ۲۹ انجمن مختلف تشکیل شد رسماباقدام آمریکا در فرستادن یك میمون با موشك بفضا اعتراض کرد. در نامه اعتراضیه‌این کنفرانس خاطر نشان شده که پرتاب یك میمون با موشك بفضا که از پایگاه کیپ کاناورال صورت گرفته حیوان مزبور را از لحاظ جسمی وروحی بافشار وشکنجه سختی مواجه ساخته است . این میمون چند روز قبل در دماغه یك موشك ژوپیتر گذاشته وبفضا پرتاب شدو شش ساعت بعد دماغه حامل میمون باقیانوس اطلس سقوط کرد .

انعکاس بر کناری مائو در جهان

بقیه‌ازصفحه‌اول

که‌اخباری دائربه‌بر کناری مائوتسه تونك از ریاست جمهوری چین کمونیست بآن وزارتخانه نرسیده ولی گفته میشود که مائوتسه تونك همچنان بعنوان‌رهبرحزب کمونیست باقی خواهد ماند. سخنگوی وزارت خارجه آمریکا گفت اخبار دائر براینکه تشکیل‌جامعه‌های اشتراکی درچین سبب‌شده که مائوتسه‌تونك از کار بر کنار شود صحت ندارد و علت این امرنا خشنودی مردم چین کمونیست از اوضاع اینکشور میباشد .

خوشوقتی یوگسلاوی

خبر گزاری فرانسه از بلگراد گزارش داد که اخبار مربوط باینکه مائوتسه تونك از سمت ریاست جمهوری چین کناره گیری خواهد کرد در بلگراد با خوشنودی زیادی مواجه شد .

محافل بلگراد حدس میزنند که بزودی تغییرجهت وحتی‌دگر گونی عظیمی‌در سیاست‌حزب کمونیست چین دیده خواهد شد .

در بین احزاب کمونیست بلوك شرقی حزب کمونیست چین وبیش از همه مائوتسه تونك روش بسیار خصمانه به تیتو و تیتیسم داشته است .

از مدتها قبل دیپلمات های یوگسلاوی خاطر نشان ساخته‌بودند که در امور اقتصادی و سیاسی اختلاف نظر عمیقی بین دکترین خروشچف و مائوتسه تونك وجود دارد .

خبرگزاری فرانسه از پکن اطلاع میدهد که درعین حال که شایعات زیادی در موردبر کناری‌مائوتسه‌تونك ازسمت ریاست جمهوری چین وجود دارد مائوتسه‌تونك وعده زیادی از رهبران برجسته چین در چندین کنفرانس در ناحیه «وهان» که‌یکی از مراکز عظیم صنعتی چین است شرکت کردند.

خبر گزاری چین جدید ضمنا اضافه نمود که‌مائوتسه‌تونك ورهبران حزبی در کنفرانس‌های محلی که در امور مالی واقتصادی وسیاسی بوده شرکت کرده‌اند.

شرح حال مائوتسه تونك

خبر گزاری فرانسه از پاریس خبر دادکه‌مائوتسه‌تونك که‌شایعات زیادی درمورد بر کناری وی از ریاست جمهوری چین وجود دارد دارای قدی متوسط‌وپیشانی پهن می باشد. وی دارای ذوق شاعرانه و نبوغ‌نظامی بخصوصی است وی در عین حال یکی ازورزشکاران معروف دنیاست درسال ۱۹۵۶ یعنی بسن۶۳ سالگی‌سه مرتبه رودخانه یانك‌تسه راشنا کرد هربار مدت دوساعت در آب سرد باجریان شدید آن مجبور بود باقی بماند.

درسال ۱۸۹۳ درشاگوشانن از ایالت هونان متولد شد پدر وی‌از مالکین این منطقه بود در ژوئن ۱۹۲۳ وی بعضویت کمیته مرکزی انتخاب گردید تا ۱۹۳۹وی‌روزهای مشکلی را گذراند وی می‌بایستی علیه چیان کای چك که در سال ۱۹۲۷باکمونیستها قطع ارتباط‌کرد مبارزه کنددر عین حال رفقای‌نزدیك خودرا از میدان خارج سازد.

بعداز ختم جنك‌وی مذاکرات را باچیان کای‌چك شروع کرد. مذاکرات از۲۸ اوت تا دهم اکتبر ۱۹۴۵ادامه داشت اماباشکست مواجه گردید . در ژوئیه۱۹۴۶نیروهای‌چیان کایشك وکمونیست مجددادر برابر هم قرار گرفتند اما ایندفعه روزبروز به نیروهای مائوتسه‌تونك افزوده میشد وی صاحب سلاحهائی شد که یا ناسیونالیستها بدو میفروختند ویابه غنیمت از آنها میگرفت .

درسال ۱۹۴۹ تمام چین قدرت وی را مورد قبول قرارداد.

در سپتامبر ۱۹۴۹ اولین جلسه شورای خلق وی را بعنوان ریاست دولت انتخاب کرد. درسال ۱۹۵۰ وی‌برای اولین‌بار عازم مسکو شدو با استالین قرارداد همکاری متقابل چین وشورو ی‌را امضاء کرد.

درسال ۱۹۵۷ وی بعنوان رئیس جمهوری چین در جشن چهلمین‌سال انقلاب اکتبر در مسکو شرکت کرد مجسمه وتصاویر مائوتسه‌تونك‌در تمام کارخانجات و ادارات چین کمونیست بچشم میخورد ودر این کشور محبوبیت فوق‌العاده دارد.

اعدام در پاکستان

کلکته ـ یونایتدپرس ـ روزنامه هندوستان تایمز می نویسد : پس‌از برقراری رژیم جدید در پاکستان عده ای باتهام مخالفت با برقراری حکومت نظامی در پاکستان شرقی اعدام گردیدند .

روزنامه مزبور مینویسد : در میان مخالفین عده ای از افسران ارتش‌نیز بودند که پس از محاکمات سری‌اعدام شدند .

پیمان همکاری

عراق وچکسلواکی

بغداد ـ یونایتدپرس ـ عراق و چك‌اسلواکی قرار داد همکاری علمی و فنی امضاء کردند این چهارمین قراردادی است که رژیم جدید عراق با کشور های کمونیستی منعقد می کند . عراق با کشور های شوروی و آلمان شرقی و یوگسلاوی وجمهوری متحده عربی قراردادهای مشابه امضاء نموده است .

افتتاح سالن دوم تئاتر تهران

در محل تابستانی تئاتر تهران

اول لاله‌زار ـ کوچه باغ علاءالدوله

کمدی مزاحم زندگی

مورین ـ تهمینه ـ نادره ـ کاشانی ـ نرگس ـ رفعت

سارنك ـ ناصر ملك مطیعی ـ نوربخش ـ ناصحی

وعده‌ای از بهترین هنرپیشگان تئاتر تهران

شروع ساعت ۸ بعدازظهر

(۱) آ ـ ۳۳۶۳۲

یك خبردیگر

از سینما پارك

سینما پارك سینمائی که مورد توجه تمام طبقات قرار خواهد گرفت

سینما پارك

باتغییرات تازه

بایك وضع جدید

بایك برنامه وسیع

آگهی بعدی سینماپارك

رامطالعه فرمائید

آ ـ ۳۳۶۱۰

تهران ـ نیویورك

۳۱۵۲۰ ریال

با هواپیما و کشتی

از تهران به رم پرواز میکنید وار ناپل بایکی از کشتیهای

ITALIAN LINE

که ازمدرن ترین و راحت ترین کشتیهای مسافرتی است مسافرت خود را بامریکا ادامه دهید

برای کسب اطلاع وتهیه‌جا به نماینده‌کل شرکت کشتی‌رانی ایتالیا

شرکت موند اکسپرس تلفن ۴۷۳۸۱ ـ ۴۴۸۴ مراجعه فرمائید

آ ـ ۳۳۵۴۴

هم فال هم تماشا

هم شعبده بازی، هم خنده، هم تئاتر

شنیدن‌کی بود مانند دیدن

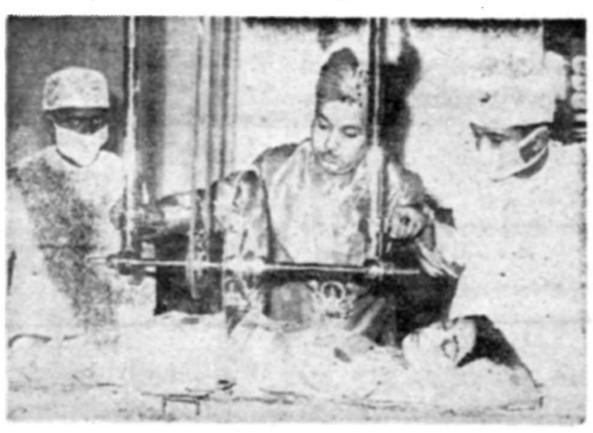

آیا شنیده‌اید که «سورکار» شعبده باز ومرتاض مشهور هندی هرشب و روز در تئاتر تهران زنی را با اره دونیمه میکند زبان دستیار خودرا در حضور پزشکان عالیمقام کشور و تماشاچیان بریده و نبض و قلب او را از کار باز میدارد؟ تا شخصا اعمال محیرالعقول سور کار وگروه ۱۵ نفری اورا ازنزدیك نبینید باور نمی‌فرمائید.

هرروز ساعت ۵ وهرشب ساعت ۸ درتئاتر تهران.

۱ـ۳ آ ـ ۳۳۵۱۶

سینی زیربخاری

ازفیبر لعابی ـ خیابان فردوسی‌پاساژ فردوسی مغازه ۵۷ تلفن ۳۷۸۵۷

۱ـ۵ آ ـ ۲۲۶۷۵

شب‌نشینی

عصر پنجشنبه ۲۷ آذرماه ۱۳۳۷ شب نشینی مخصوص اعضای‌انجمن روابط فرهنگی ایران و شوروی‌و مهمانان ایشان برگزار میشود. علاقمندان می‌توانند برای تهیه کارت ورودی قبلا بدفتر انجمن مراجعه فرمایند. آ ـ ۲۲۷۲۷

رسیدگی بشکایت اسرائیل درشورای امنیت

هامرشولد وژنرال هورن مامور رسیدگی باختلافات مرزی اسرائیل وسوریه گردیدند

سازمان ملل متحد- یونایتدپرس- شورای امنیت رسیدگی‌بشکایت اسرائیل از جمهوری متحده عربی در مورد حوادث مرزی وتیراندازی توپخانه جمهوری متحده عربی بطرف‌چند قریه اسرائیلی را به هامرشولد دبیر کل سازمان وژنرال هورن رئیس ستاد سازمان نظارت بر متارکه محول نمود. در جلسه دیروز شورای امنیت نمایندگان اسرائیل ومصر یکدیگر را متهم به آغاز تیراندازی نمودند. نماینده شوروی از مصر جانبداری کرد.

جاینگر رئیس شورا از هامرشولد که قصد مسافرت به خاورمیانه را دارد تقاضا نمود که در رفع اختلاف طرفین بکوشد.

هامرشولد به شورا اطمینان داد که ضمن بازدید از هر دو کشور مجاهدت در رفع این اختلاف نموده وسعی خواهد کرد که دو کشور را وادار به همکاری نماید.

شورای پیمان اتلانتیك افتتاح شد

نماینده پانزده‌کشور عضو مسائل بین‌المللی ومشگل برلن را بررسی میکنند

پاریس- خبرگزاری فرانسه - شورای پیمان اتلانتیك که از امروز در«کاخ‌شایو» در پاریس باشرکت نماینده پانزده کشور عضو شروع بکار کرد مسائل ذیل را که در دستور جلسه آن قرار دارد باید رسیدگی کند.

۱- گزارش پل‌هانری اسپاك دبیر کل پیمان آتلانتیك‌درباره مذاکرات سیاسی که بین کشورهای عضو صورت گرفته است.

۲- اوضاع بین المللی: استماع بیانات وزرای امور خارجه که‌نقطه نظر اول آنها درباره مسئله برلن خواهد بود.

۳- مسائل‌نظامی‌بخصوص «تجدید نظر سالیانه» یعنی هم‌آهنك ساختن طرح‌های دفاعی باامکانات اقتصادی کشورهای عضو.

٤- اعلامیه نهائی .

آنچه که مربوط بمسئله برلن میباشد ناظرین‌سیاسی‌حدس‌میزنند چندان اختلاف نظری‌وجود داشته باشد زیراروز یکشنبه وزرای امور خارجه کشورهای غربی متفقا خاطر نشان ساختند که لازم است پیشنهاد شوروی‌رد شده ومتفقین غربی از اساسنامه کنونی برلن دفاع کرده و نگذارند ارتباط برلن با جمهوری فدرال آلمان قطع شود.

اما درمورد مسائل نظامی احتمال دارد که نمایندگان انگلستان به سختی ازروش‌فرانسه در قبال پیمان اتلانتیك انتقاد کنند. بنظر میرسد که انگلستان سعی میکند بهروسیله ای که شده نظریه فرانسه را درباره منطقه «مبادله آزاد» محکوم سازد. انتقاداتی که نمایندگان انگلستان درشورای پیمان اتلانتیك ازفرانسه خواهند نمود درچهار مورد مختلف زیر است :

۱-عدم شرکت‌فرانسه درتسلیحات اتمی.

۲-مخالفت فرانسه درمورد کمك مالی مشترك به «زیربنای» تهیه سلاح‌های جدید.

۳-عدم شرکت در مشورت های سیاسی.

٤ -فرانسه قبل ازآنکه بعضی تصمیمات نظامی را اتخاذ کند سعی میکند بدوا از استراتژی امریکا مطلع شود.

محافل سیاسی پاریس معتقدند که‌بین فرانسه وبعضی کشورهای عضو پیمان آتلانتیك اختلاف نظر وجود ندارد بلکه فقط‌اختلاف سلیقه جزئی درمورد بعضی مسائل مربوط به تشکیلات پیمان آتلانتیك موجود است.

محافل مزبور تاکید نمودند که چهار مسئله ای که نمایندگان انگلستان فرانسه را انتقاد خواهند نمود قابل حل است ونمیتوان آنرا بعنوان اختلاف بین فرانسه وبریتانیا دانست.

عراق

بقیه ازصفحه سوم

که رانتری برای انهدام وخرابکاری جمهوری جدید عراق وبازگشت اوضاع بزمان نوری‌سعید دست به این بازدید زده است .

تظاهرات نزدیك سفارت‌ایران

صبح دیروز جمعی‌از جوانان کمتر از ۲۰سال که تقریبا ٦۰۰ نفر میشدند درنزدیکی سفارت ایران‌که درساحل غربی رود دجله میباشد اجتماع نموده و درحالیکه شعارهای ضد رانتری را باخود حمل میکردند عازم فرودگاه‌شدند اما درآنجا واحد های نیرومند سربازان که مشغول انجام وظیفه بودند بدون وقوع هیچگونه حادثه آنهارا‌متفرق کردند تظاهر کنندگان تصور میکردند رانتری صبح با هواپیما وارد میشود .

گوجه فرنگی

گزارشهای تائید نشده حاکی است که جمعی از جوانان شروع به خرید گوجه‌فرنگی از بازار نموده و برای پرتاب بطرف‌رانتری ذخیره میکنند . یك گزارش‌دیگر میگوید دیروز در بغداد گوجه فرنگی پیدا نمیشد زیرا همه‌گوجه فرنگی‌ها خریداری شده بود .

رانتری که ساعت یك بعدازظهر وارد شد امروز با عبدالکریم‌قاسم نخست‌وزیر و عبدالجبار جومرد وزیر خارجه و محمد حدید وزیر دارائی و باحتمال قوی سایروزرای کابینه ملاقات و مذاکره خواهد نمود .

رانتری بیش‌از مدت مقرر در بغداد اقامت نخواهد کرد و روز پنجشنبه بعدازظهر این شهر را ترك خواهد نمود .

شب چهارشنبه درضیافت شامی که ازطرف رانتری درعمارت‌سفارت آمریکا برپا میشود رهبران‌سیاسی عراق شرکت خواهند نمود.

ورود ببغداد

ویلیام رانتری در میان فریاد های مخالفت آمیز هزاران نفر که در اطراف فرودگاه اجتماع نموده ومی گفتند «رانتری بخانه‌ات برگرد» وارد فرودگاه بغداد شد اوتش عراق‌برای جلوگیری از بروز هرگونه حادثه‌ای رانتری را میان گرفته واورا از در عقب فرودگاه دور از چشم تظاهر کنندگان خارج نمود .

در فرودگاه راقد طایر رئیس اداره تشریفات وزارت خارجه عراق وکاردار‌وچهار نفر دیگر از کارکنان سفارت آمریکا از رانتری استقبال بعمل آوردند .

تظاهرات شدید .

بمحض اینکه هواپیمای حامل رانتری بزمین نشست هزاران‌نفر از تظاهر کنندگان عصبانی‌صفوف محکم‌سربازان و‌پلیس‌محافظ‌فرودگاه‌راشکافته‌وداخل فرودگاه شدند اما سربازان عراقی مسلح باتفنگهای خودکار فورا وارد عمل‌شده وازپیشروی‌تظاهر کنندگان جلوگیری کردند .

بلافاصله کامیونهای حامل سربازان مسلح به سلاحهای خودکار اتومبیل حامل رانتری را در میان‌گرفته واز انتهای فرودگاه خارج شدند .

قبل از ورود رانتری بغداد صحنه فعالیت شدید تبلیغاتی کمونیستها گردیده بود تظاهر کنندگان اعلامیه‌ای صادر کرده وطی آن نگرانی شدید خودرا از مسافرت رانتری که بعنوان پیغام آورانحصارچیان بزرك‌آمریکائی معرفی شده ابراز داشته است .

در اعلامیه از مردم درخواست‌شده که فریاد خودرا بلند نموده ودست باقداماتی برای خنثی کردن ماموریت اخلالگرانه رانتری بزنند .

اعلامیه همچنین حاکیست- مانگرانی شدید خودرا از طرحهای جدید‌تهاجم آمیز آمریکا در این مسافرت علیه ملل صلحدوست عرب وبخصوص جمهوری عراق اعلام میداریم وبشدت این مسافرت اخلالگرانه راکه‌بوسیله یك نماینده‌امپریالیست وصهیونیست بعمل می‌آید تقبیح میکنیم .

حمله باتومبیل

خبریکه یونایتدپرس ازبیروت مخابره کرده حاکیست که‌دربغداد جمعیت بطرف اتومبیل حامل‌ویلیام رانتری هجوم آورده ومردم‌شیشه‌های اتومبیل مزبوررا خرد کردند.

درمدت ٤۸ساعت گذشته رابطه مخابراتی بین‌بیروت وبغداد قطع شده وخبر مزبور توسط یکی‌از مسافرین که‌اخیرااز بغداد به‌بیروت واردشده انتشار یافته است. قبلا درواشنگتن خاطرنشان شده‌بودکه دولت عراق به‌آمریکا اطمینان‌داده که‌برای حفظ جان‌رانتری تدابیر احتیاطی لازم‌بکار خواهد برد واز تظاهرات واغتشاشات‌مردم جلوگیری خواهد کرد.

سخنگوی وزارت امورخارجه آمریکا درواشنگتن اظهار داشته که‌عبدالکریم قاسم نخست‌وزیر عراق‌بمقامات‌سفارت‌کبرای امریکادر بغداد اطلاع‌داده که بامسافرت رانتری به‌بغداد موافق میباشد و مقدم‌اورا گرامی خواهد شمرد.

آخرین خبریکه یونایتدپرس از واشنگتن فرستاده حاکیست‌که خبرمربوط بحمله باتومبیل حامل رانتری وشکسته‌شدن شیشه‌های اتومبیل مورد تائید مقامات وزارت امورخارجه آمریکا واقع‌شده‌است سخنگوی وزارت امورخارجه‌امریکا گفت که‌حمله‌بطرف اتوموبین‌حامل رانتری هنگامی صورت گرفت که مشارالیه ازعمارت شورای‌حاکمیت عراق بطرف سفارت آمریکارهسپار بود.

سخنگوی مزبور گفت که‌تظاهر- کنندگان بسوی اتومبیل حامل رانتری سنك‌پرتاب کرده‌وشیشه‌های آنرا خرد کرده‌اند.

ولی‌به‌رانتری صدمه‌ای واردنیامده درموقعی هم که رانتری بااتومبیل ازفرودگاه بطرف شهربغدادمیرفته بطرف اتومبیل‌اشیائی پرتاب شده وگاهی راننده مجبور میشده از سرعت‌آن بکاهد درموقعیکه‌رانتری بعمارت شورای حاکمیت عراق میرفته‌مردم شعارهای«رانتری به خانه‌ات برگرد» میدادند.مامورین وزارت امورخارجه آمریکاگفتند که‌رفتن رانتری بعمارت شورای حاکمیت که‌سابق کاخ‌سلطنتی‌بغداد بوده جنبه تشریفاتی داشته‌وبمنظور امضاءکردن دفتر مخصوص بوده است.

رانتری برای مطالعه اوضاع کشورهای عرب بخاورمیانه اعزام شده ومطبوعات عراق‌شدیدا بوی حمله‌کرده‌اند.

مقامات وزارت خارجه آمریکااز اینکه به‌رانتری‌صدمه‌ای واردنیامده اظهار خوشوقتی کردند. ولی‌ضمنا خاطرنشان ساختند که‌بعضی از عناصر تنهابمنظور پیش‌بردن‌مقاصد شوم خودبچنین تظاهرات‌وعملیاتی دستزده‌اند.

مقامات مزبور افزودند که‌امیدوارند درآینده دولت عراق‌ازبروزاین‌قبیل حوادث جلوگیری کند.

گزارش وتفسیرخبرگزاری‌فرانسه ازپاریس حاکیست که‌تحولات عراق وسانسور شدیدی که در باره‌انتشار اخبار ومخابره آن بخارج‌وجود دارد سبب نگرانی عمیقی درپایتخت های دول غربی شده‌است .

اخبار مربوط به اعدام سه نفر از شخصیت‌های برجسته رژیم سابق محمد فاضل جمالی ونورالدین باش اعیان که هر دو درسابق وزیر امور خارجه بوده ودرانعقاد پیمان بغداد نقش موثری داشته‌اند و همچنین ژنرال رفیق‌عارف رئیس اسبق ستاد ارتش هنوز تائید نشده‌است .

بموجب صحبت‌هائی که‌میشود دو نفر دیگر ازشخصیت‌های برجسته رژیم عراق احمد مختار بابان‌نخست وزیر اسبق وژنرال داغستانی اعدام شده‌اند.

اعدام ها تائید نشده

تاکنون دولت عراق‌اعدام شخصیت های مزبور راتائید نکرده است ولی این موضوع هنوز نمیتواند محافل مختلف را قانع سازد. بهر حال اینطور که‌بنظر میرسد وضع عراق بخصوص درنواحی نفت خیز ازجمله بصره‌بسیار متشنج است.

در اواخر ماه ژوئیه گذشته که سرهنك عارف که اینك زندانی است به‌این مناطق مسافرت کرد مورد استقبال گرم مردم قرار گرفت و باید گفت طرفداران ناصر در بین مردم فعالیت زیادی‌میکنند.

انقلاب‌کردها

خبرگزاری رویتر ازبیروت گزارش داد که‌پس‌از دستگیری ملامصطفی بارزانی رهبر کردهای‌عراق‌درتحولات اخیر این کشور کردهای عراق‌دست بانقلاب‌زده واخباری از این‌انقلاب به بیروت رسیده است .

روزنامه‌الجریده چاپ بیروت نیزدر سماره اخیر خود باغتشاشاتی که در ناحیه کردنشین‌عراق‌روی‌داده‌اشاراتی کرده‌است .

الجریده ازقول مخبر خود دربغداد مینویسدکه‌بدستورعبدالکریم‌قاسم‌نخست وزیر عراق مصطفی بارزانی درخانه‌اش تحت‌نظر گرفته‌شده‌واین دستورهنگامی صادرشده‌که کردهاوآسوری‌های‌عراق کنفرانسی ترتیب دادندواعلام کردند که یك حکومت آزادکرد باید درعراق تشکیل گردد .

ملا مصطفی بارزانی پس‌از یازده سال که‌در کشورهای کمونیستی در تبعید بسر میبرد درماه اکتبر گذشته به‌عراق‌مراجعت‌کرد واعلام نمود که‌کرد های عراق از حکومت عبدالکریم قاسم پشتیبانی میکنند .

ملا مصطفی درسال ۱۹٤۷ میخواست یك انقلاب کردی درعراق برپا کند ولی نقشه‌هایش باشکست مواجه‌شد ودر آن سال مجبور گردید خاك‌عراق راترك گوید .

تشنج دربصره

خبرگزاری فرانسه از آنکارا خبر داد که‌محافل بسیار موثق خاطرنشان ساخته‌اند که اوضاع بندر بصره مهمترین بندر جنوب عراق بسیار متشنج است ودولت جهت جلوگیری ازپیش آمدهای احتمالی نیروهای نظامی خودرادراین ناحیه تقویت‌کرده است .

دربین محافل غربی ازهم‌اکنون ناراحتی دیده میشود زیرا بصره یکی ازمناطق تولید کننده نفت است و سالیانه ۹میلیون تن نفت ازچاه‌های آن استخراج میشود .

کمپانی نفت بصره که‌شعبه شرکت نفت عراق می‌باشد تعداد زیادی‌افراد خارجی دراختیار دارد که قسمت اعظم آنها انگلیسی هستندوحتی‌درچهاردهم ژوئیه دولت بکمك نیروهای نظامی زیادی توانست نظم رادرمناطق نفت خیز مستقر سازد .

بطور کلی بنظر میرسد که‌جنوب عراق برای نفوذ ناصریسم بسیار مستعد است و بخصوص که در جوار آن کویت تمایل ناصریسم داشته واینك تعداد زیادی از دبیران و فرهنگیان مصری درکویت مشغول کارهستند .

توطئه رشید عالی

آنچه محقق شده اینست‌که این عناصر باکمك ورهبری رشید عالی گیلانی که از ناسیونالیست های معروف است‌توطئه راعلیه عبدالکریم قاسم که‌متهم‌به همکاری‌باکمونیستها است ترتیب داده بودند.

رشید عالی گیلانی درسال ۱۹٤۱ که علیه انگلستان دست به کودتا زدبین عناصر ناسیونالیستی عراق محبوبیت زیادی دارد وبنظر میرسد اینك برای بار دوم به تبعید محکوم شده‌است.

ازطرف دیگر باید درنظر داشت ازپیروز حمله جراید مصر علیه کمونیست‌های عراق شروع شد و عموم مطبوعات قاهره کمونیست‌های عراق را متهم کرده‌اند که مخالف وحدت اعراب بوده ودراین زمینه با امپریالیستها همکاری میکنند .

اینك بطور کلی بنظر میرسد که عبدالکریم قاسم هم ضد غرب است وهم ضد مصر واین موضوع مورد رضایت کمونیستها است.

نظر وزارت خارجه انگلستان

درلندن سخنگوی وزارت امور خارجه انگلستان اعلام نمود که نمیتواند اعدام کسانی راکه بعنوان همکاری بارژیم سابق چندی قبل محکوم به‌اعدام شدند تائید کند.

سپس وی درپاسخ باین سئوال که وضع بغداد چگونه است گفت : «بنظر میرسد که درآنجا آرامش برقرار است» وی سپس افزود که نمیتواند فعلا درمورد اوضاع عراق تفسیری کند.

شیئی مرموزنورانی برفرازنیویورك

نیویورك -آسوشیتد پرس -دیشب شیئی نورانی مرموزی بر فراز نیویورك نمایان شد که با سرعت خیلی زیاددر حرکت بود . جمع کثیری از مردم نیویورك از پلیس این شهر در باره این شیئی نورانی مرموز سئوال کرده‌اند .

پلیس اظهار داشت بطوریکه گفته شده شیئی‌مزبور بنور های آبی ،سبز و سفید و نارنجی مشاهده گردیده است . سخنگوی مرکز نیروی هوائی آمریکا درنیویورك اظهار داشت که بسیاری از مردم از این مرکز نیز راجع بشیئی نورانی مزبور سئوالاتی کرده‌اند و مشارالیه‌موضوع را بمقامات نیروی هوائی در این شهر گزارش داده است. کلیه کسانی که این شیئی نورانی را مشاهده کرده‌اند اظهار میدارند که شیئی مزبور در جهت جنوب بشمال در حرکت بوده است .

انزوای ژوکف

مسکو - یونایتدپرس- یك مقام رسمی شوروی گفت مارشال ژوکف هنوز در انزوا بسر میبرد مارشال ژوکف در ماه اکتبر گذشته از کار برکنار شد و خروشچف در آنموقع گفت که کاری مناسب تجربه او به او داده خواهد شد .

مقام مزبور گفت هنوز کاری بـه مارشال ژوکف داده نشده و بیکار می باشد .

هند مایل نیست پاکستان درانزوا بماند

دهلی - یونایتدپرس - نهـرو نخست وزیر هندوستان ضمن‌سخنان خود در مجلس سنای آن کشور درباره رابطه هندوستان با پاکستان گفت: ادعای ژنرال ایوب خان‌مبنی براینکه هندوستان مـایل است پاکستان در انزوا باقی بماندصحیح نیست. برعکس هند خواهان‌پیشرفت پاکستان بوده وحسن نیت نسبت‌به آن کشور دارد. اما تردیدی نیست که هند نسبت به حوادثی‌که در آن کشور می‌گذرد عـلاقمند است بخصوص اینکه پاکستان همسایه مابوده وعضو پیمان بغداد می باشد ومعنی این عضویت دادن اسلحه به پاکستان است. نهرو بار دیگر تاکید کرد که پیمان‌های بغدادو آسیای جنوب شرقی ایجاد عـدم امنیت در کشورهای مربوطه نموده وبهدف خود نرسیده‌اند.

نهرو اظهار امیدواری نمود که مردم الجزایر استقلال‌وآزادی کامل خودرا بیابند.

خلاصه اخبارجهان

غرب پیشنهادات بازرسی هوائی و زمینی اخیر شوروی را راجع بـه جلوگیری از حمله ناگهانی رد کرد .

***

کنگره نویسندگان شوروی‌دراعلامیه نهائی خود بوریس پاسترناك شاعر شوروی را که برنده جایزه نوبل گردید تقبیح نمود .

***

خبرگزاری تاس اعلام کرد یکی از خلبانان شوروی چهار هوانورد بلژیکی را که در قطب مفقود شده بودند پیدا کرد .

***

شیخ نشین کویت نیز در کنفرانس نفتی کشور های عربی که روز ۱٦ آوریل در قاهره تشکیل میشودشرکت می کند .

یادداشت اعتراضیه‌شوروی به‌امریکا

لندن - آسوشیتدپرس - دولت شوروی طی یادداشتی بعنوان سفارت امریکا علیه تیراندازی بدون جهت‌و سبب یك هواپیمای جنگی امریکائی بیك هواپیمای نظامی شوروی در نزدیکی لیتونی اعتراض نمود .

این حادثه طبق یادداشت شوروی روز ۷نوامبر در نزدیکی شهرمنتس پلیس واقع در ساحل دریای بالتیك بوقوع پیوسته است .

خطر «نوزاد» هندرا تهدیدمیکند

واشنگتن -آسوشیتد پرس -دو نفر از استادان دانشگاه هاروارد اعلام خطر نمودند که هر گاه در هندوستان اقداماتی برای جلو گیری و محدود نمودن تعداد موالید نشود این کشور با فقر و بدبختی عظیمی مواجه خواهد شد .

در گزارشی که از طرف استادان دانشگاه هارواردتهیه شده اشاره گردیده که تا سال ۱۹۸٦ جمعیت هندوستان به ۸۰۰ میلیون نفر خواهد رسید و این جمعیت عظیم‌باید در سر زمینی که وسعتی معادل نصف امریکا دارد اعاشه و زندگی کنند .

شورای همکاری اقتصادی‌کشورهای اروپای شرقی

پراك -خبرگزاری فرانسه- خبرگزاری «ستکا» اطلاع داد که دهمین دورهٔ اجلاسیه شورای‌همکاری اقتصادی وکمك متقابل کشور های‌اروپای شرقی از یازدهم تا سیزدهم دسامبر در پراك تشکیل شده بود.

دراین دورهٔ اجلاسیه نمایندگان کشور های عضو شورا وناظرین‌چین کمونیست مغولستان کره شمالی وویتنام شرکت داشتند وتصمیماتی‌در زمینه هم آهنك ساختن فعالیت های صنعتی کشور های عضو وتهیه نقشه‌های طویل المده گرفته‌شده‌است در این جلسه ضمنا نقشه‌ساختمان یك لوله نفتی که از شوروی به مجارستان وجمهوری دموکراتیك آلمان شرقی ولهستان وچکوسلواکی کشیده خواهد شد مورد تصویب قرار گرفته است.

وحدت اروپا

لندن - خبرگزاری فرانسه - پول رنو نخست‌وزیر اسبق فرانسه در لندن گفت:

برای انگلستان امکـان مقهـور ساختن ناپلئون موجود بود امـا برای وی امکان مبـارزه باوحدت اروپا وجود ندارد.

وی سپس از وحدت اروپادرمورد مسائل مالی واقتصادی صحبت‌نموده گفت:

انگلستان نمی‌تواند دربرابراروپای متحد دفاع کند مگر آنکه وارد آن شود.

حریق مدهش

سان‌ژوآن-کالیفرنیا -یونایتدپرس- آتش‌سوزی مدهشی درنزدیکی سان ژوآن‌کاپیس ترانو بوقوع پیوست که در نتیجه آن ۱۰ هزار جریب زمین مزروعی و جنگل و ۱۸ خانه طعمه حریق‌شد .

باد شدید با سرعت ٦۰ کیلو متر در ساعت دامنه آتش را توسعه‌داد. متجاوز از ۱۱۰۰ مامور آتشنشانی مامورین جنگلبانی و هواپیما هـای مخصوص وارد عمل شدند .

پایگاه‌جدیدناتو

کاتانیا - سیسیـل- آسوشیتدپرس یك پایگاه جدید ناتو برای‌مراقبت فضای مدیترانه در ساحل شرقی سیسیل دو شرف تاسیس است تا ماه ژوئن آینده ساختمان آن تمام میشود .

متجاوز از یکهزار افسر و سرباز امریکائی در این پـایگـاه مستقر میگردند . هزینه تاسیس‌این پایگاه بالغ بر یك میلیون و سیصد و پنجاه هزار دلار میگردد .

بیمارستان‌خودکار افتتاح‌شد

بولدر- یونایتد پرس- در شهر بولدر واقع در ایالت کلورادوی آمریکا یك بیمارستان جدید وبسیارمجهز افتتاح گردیده که از هر حیث جالب توجه میباشد .در این بیمارستان یك نفر بیمار بدون آنکه‌از تختخواب خود بیرون بیاید میتواند پرده هارا بکشد وپنجره راباز کند وریش خودرا بتراشد وصورت خودرا بشوید ورادیو را باز کند.

تختخواب‌های این بیمارستان طوری ساخته شده که بیمار با فشار دادن دگمه ها میتواند به آسانی کارهای مختلف را شخصا انجام دهد واین امر سبب شده که‌به پرستاران زیادی در این بیمارستان احتیاج نباشد.

تبریکات

تبریك بریاست محترم شهربانی

انتصاب سرکار سرهنك رحیمی راکه‌از افسران‌شریف‌وپاکدامن‌و بی‌نظرمیباشند بریاست کلانتری بخش ۱۵به‌تیمسار ریاست معظم شهربانی تبریك عرض مینمائیم.

غلامعلی صابونچی- محمدتقی‌صدقدار قاضی دادگستری- دکتر کرباسی -علی‌روغنی

آ_۲۲۷۷۱

جناب آقای خواجه نصیری

انتصاب جنابعالی را بمدیر کلی اداره آمار عمومی صمیمانه تبریك عرض میکنیم. علی اصغر کریمخانی

آ_۳۳٦۱٤

انتصاب آقای عباس ملك‌مدنی را بمعاونت‌اداره‌تشریفات وزارت امور خارجه تبریك میگوئیم

آ_۲۲۸۰۷ دبیریاران دبیرستانی - غلامرضا کامیاب

آگهی دعوت صاحبان سهام برای دومین مرتبه

باطلاع عموم صاحبان سهام شرکت سهامی تجارتی برادران پارسی میرساند چون ۲۲آذر بعلت عدم حصول اکثریت مجمع رسمی نگردید متمنی‌است جمعه ۲٦ دیماه ۳۷ پنج بعدازظهر برای دومین‌مرتبه درمنزل آقای شهریار نوشادی حضور بهمرسانید تاراجع به ابقا یا انحلال و طریقه آتیه شرکت مذاکره واخذ تصمیم بعمل‌آید .

هیئت‌مدیره شرکت سهامی تجارتی برادران‌پارسی‌پارسیان

آ_۲۲۸۱۱

تشکر وقدردانی ازیك پزشك حاذق

برخود لازم میدانم اززحماتیکه آقای دکتر حسن رادفر در معالجه اینجانب متحمل شده‌اند تشکر نمایم. محمد تقی دانشگر

آ_۲۲۷۸۳

کارشناسان شرکت سهندشت

در امور زمینهای تپه‌دار وعمیق مشتریان محترم همکاری میکنند. بهترین طریقه آماده نمودن‌زمینهای ناهموار‌تراکتورهای بولدزرقوی‌است که باارزانترین نرخ اراضی را تسطیح وتقسیم بندی میکند.

شرکت سهندشت تلفن ۲٦۷۱۳

آ_۳۳۵۸۸

شمع های استرزیل برکفلد که دارای خاصیت ضد عفونی کننده‌است نه‌تنها میکربها را در جدار خارجی خود ازفعالیت میاندازد بلکه آنهارا اصلا‌از بین میبرد. استعمال استرزیل برکفلد ساخت انگلستان موجب سهولت کار وصرفه‌جوئی دروقت شماست‌و مطمئن ترین وسیله‌ایست که آب را کاملا تصفیه مینماید آبی‌که با استرزیل تصفیه شده باشد کاملا سالم است و شما با اطمینان خاطر میتوانید مدتها آنرا نگهدارید

طریقه تمیزکردن: صابون وپابودرلباسشوئی لازم‌نیست فقط‌باآب‌بشوئید و یك مسواك نرم روی آن بکشید. مسواك برای صافی کن های برکفلد و سایر مصارف دیگرموجوداست

...جدیدترین صافی عالی برکفلد مخصوص کارهای منزل

با استفاده از صافی های عالی برکفلد که برای کارهای خانه درست شده‌است از هرنوع آب ناپاکی میتوانید آب پاك و سالم تهیه کنید . صافی مزبور از پلاستیك ساخته شده است و همانطور که در تصویر ملاحظه میکنید - شکل آن بسیار جالب است

شمع بی‌نظیر استرزیل در انتهای صافی مزبور واقع شده و اطراف محل نصب آن دارای پوشش فلزی است .

آب ازجدار خارجی صافی بداخل نفوذ میکند ودرجریان این‌عمل تمام میکربها و آلودگیهای آب در سطح‌خارجی آن باقی‌میماند وآنگاه آب‌ازقسمت‌پائین صافی بخارج‌میریزد با استعمال شمع استرزیل دیگر احتیاجی نیست که برای ضد عفونی کردن آنرا بجوشانید . در تحت فشارپمپ قوی یا مخزن بزرگ نیز میتوان آنرا استعمال نمود .

برای‌دریافت کاتالوك‌های‌مصور به نماینده‌فروش‌محلی و یا به آدرس زیر مراجعه نمائید

BRITISH BERKEFELD FILTERS LTD

نماینده فروش، شرکت ایران‌آمریکا آسیا تهران خیابان شاهرضا - ساختمان ایران غرب

گلاسهای‌انگلیسی انجمن‌فرهنگی‌پروین

زیر نظر معلمین انگلیسی برای دوره زمستانی نام نویسی مینماید. بقبول شدگان در امتحانات نهائی دیپلم از دانشگاه کمبریج لندن داده خواهد شد. خیابان شاه آباد چهارراه یوسف آباد.

آ_۳۳٦۱۸ ۱_۲

برای‌رفع‌چین وچروك صورت ودست

درآلمان- انگلیس- فرانسه - بلژیك- سوئد- نوروژ - دانمارك- حتی کانادا وآمریکا ودر چهارگوشه جهان طبق اسناد موجود کرم پلاسنتوبکس مصرف میکنند.

زیراکرم پلاسنتوبکس Placentubex

تنهاکرمی‌است‌که دارای هورمون وبرضد چین وچروك مؤثراست.
نماینده انحصاری درایران- شرکت سهامی تام تلفن ۳۰۳۹۸۱-۳۰۳۹۸۲

آ_۳۳٦۰٤ ۱_۵

آخرین متد درمان سوزاك حاد و مزمن وضعف قوای تناسلی دکتر عباس جناب زاده دارای گواهی‌نامه ازدانشکده طب فرانسه خیابان منوچهری مقابل کوچه دبیرستان ژاندارك . ۱_۲۰ آ_۲۲۱۰۹

مژدگانی

گذرنامه اینجانب بهرام انصاری بشناسنامه شماره ۱۰۳۸ صادره از اصفهان مفقود شده ازجوینده‌تقاضا میشود به‌آدرس خیابان ناهید خانه ۱۱۹ انصاری ارائه‌ومژدگانی‌دریافت دارد.

آ_۲۲۷۹۹

انتقاد

امنیت فردی

امنیت فردی یعنی اینکه شمادارید از وسط راست توی خیابان راه می روید ناگهان می‌بینید که‌روی رکاب‌ها یا جلوی چرخ یکنفر دوچرخه سوار سوار شده‌اید .

یااخدای ناکرده از زیر بالکن یکی از عمارات خیابان شاهرضا حرکت می کنید ومی‌بینید گلدانی بسرعت یك موشك قاره پیما سقوط کردو مغز شمارا متلاشی نمود .

یااز کنار دری میگذرید ناگهان یك سك شین‌لو که‌باندازه گوساله‌ای‌شده است از خانه بیرون می‌آید وماهیچه پای شمارا مانند آدامس می‌جود .

یااز همه مهمتر اینکه یکنفر از جلوی دکانی که جلویش را آب پاشی کرده‌اند میگذردناگهان‌بر اثرلغزندگی اسفالت جلوی مغازه پایش میلغزد وبا مغ برزمین می‌آید وجابجامیمیرد وستون حوادث روزنامه شرح مرگش را باآب وتاب می‌نویسد .مسئول این کار ها کیست ؟

دولت است نه ... مردم هستند نه... هیچکس !

نمیدانم اجازه بدهید قدری توضیح بدهیم تا مسئول واقعی پیدا شود . یادم هست بیکی از دوستان ما ماموریت اداری داده‌بودند که‌بنقطه ناامنی برود یکی‌از دوستان شوخ‌ما باو میگفت ،خیلی احتیاط کن زیرا صبح که ازخواب بیدار شدی می‌بینی سرت را بریده وروی نیزه نصب کرده‌اند .بحمدالله این مسئله حل شده است یعنی امنیت بر قرار است واگر احیانا در گوشه وکنار حوادثی رخ می‌دهد ،مثل همه جای دنیاست . در همه جا ناامنی هست ولی آنرا نمیتوان بااین ناامنی شهری مخلوط کرد .وبقول یکی‌از علمای علم‌الاجتماع یك ناامنی هست بضرر اجتماع است ویك ناامنی است که بضرر افراد جامعه تمام میشود .

موضوعی که امروز مورد بحث ماست همین ناامنی فردی است .

خودم یادم می‌آید که سك یکنفرپای کسی را گاز گرفته بود .ومصدوم‌به کلانتری شکایت کرده‌بود.وصاحب سك بافسر نگهبان میگفت من‌چکنم که سك من پای اورا گاز گرفته‌است اگر می‌خواهید عدالت برقرار شود. او هم پای سك مرا گاز بگیرد .

علت این جوابهای سربالا را میتوان در قانون امنیت فردی جستجو کرد. زیرا کشور های دیگر مدتهاست این مسئله‌را حل کرده‌اند .یعنی یك صاحب رادیو حق ندارد پس‌ازساعت ۹صدای رادیو خودرا از حدود شنوائی خویش بلندتر کند واگر این تخلف را مرتکب شد ،آنا اورا بازداشت و جریمه میکنند .

یا اگر سگی‌پای کسی‌را گاز گرفت یاگلدانی از روی پنجره سقوط‌کرد وکسی را مجروح نمود صاحب سك و گلدان بمجازات می‌رسند .

درواقع کسی نمیتواند به بهانه‌غفلت اذیت وآزاری بکسی برساند واگر رساند قانون از او دست بردارنیست.

چندروز پیش در خیابان فردوسی شاهد منظره عجیبی بودم، یك قطعه سیمان باندازه یك سنك آسیاب از طبقه بالای عمارتی سقوط کرد وچیزی نمانده بود که‌عده‌ای‌را هلاك کند .اما خوشبختانه براثر برخورد بداربست آهنی وصدای مهیبی که‌از این برخورد بلند شد جمعیتی که‌در زیر عمارت ایستاده‌بودند فرار کردند وبکسی آسیبی نرسید .حالا اگر این قطعه سیمان که‌باآن سرعت سقوط می کرد عده‌ای رامیکشت کی مسئول‌بود. عمله ها میگفتند که تقصیر بناست. بنا میگفت تقصیر آسانسور است و خلاصه کلاه سر کسانی می‌رفت‌که مصدوم یا مجروح شده‌بودند امااگر روزی‌آمدندوقانونی بتصویب‌برسانیدند که امنیت فردی محترم است واگر آسیبی بافراد رسید ،کسانی که‌موجب آن شده‌اند مجازات خواهند شد ، آنوقت هم احترامی بافراد گذاشته‌اند وهم اینکه دیگر کسی در انجام کاری که‌ممکن است بضرر دیگران باشد اینقدر جسور وبی‌پروا نخواهد بود. این مسائل دیگر در آنجا ها ازحدود قانون ،و منع قانونی گذشته بلکه جزو سنن وآداب واخلاق عمومی‌شده است ولی بدبختانه مابابد از اول شروع کنیم وخودمان را باقانون تربیت نمائیم که‌در کوچه عربده نکشیم واعلان بدرو دیوار مردم نچسبانیم .وآب توی خیابان نریزیم و غیره غیره و غیره ....

نوشتگان

تقاضای اصلاح لایحه

نماینده کارمندان وزارت راه‌می‌نویسد کارمندان زحمتکش‌روزمزد دولت استدعا دارند ماده ۳ لایحه تبدیل نوع خدمت تقدیمی بمجلس را در مورد کارمندانیکه دارای گواهی نامه شش ساله ابتدائی هستند با حذف جمله تا پایه شش که مانع ترقی وموجب دلسردی میشود یا در نظر گرفتن سنوات خدمت‌یا بنحو مقتضی امر به اصلاح فرموده موجبات دلگرمی و سپاسگذاری آنها را فراهم فرمایند .

استدعای کارمندان غیر رسمی

در این موقع که لایحه تبدیل کارمندان دونپایه ـپیمانی ـحکمی روز مزد ثابت ـوزارتخانه وبنگاه های دولتی به رسمی تقدیم مجلس شورایملی شده کارمندان غیر رسمی که مدارك تحصیلی آنان پائین میباشد استدعا دارندتبعیض گواهی‌تحصیلی باستثنای گواهینامه شش ساله ابتدائی از بین برده شود تا کارمندان ناگزیر برای گرفتن گواهینامه از نظر ترقی و تعالی بعدی کارهای مربوطه‌را رهانساخته ورکود ایجاد نشود زیرا نتیجه تصویب اینقسمت از لایحه و بیم توقف در پایه شش موجبی جز اختلال وبی نظمی ورکورد در آمد مملکت در برندارد . مستدعی است‌برای کمك بمنویات اعلیحضرت عادل ورعیت پرور مقرر فرمایند بند (۳) را باین شرح اصلاح و تصویب فرمایند

«پس از تشخیص پایه اعطائی ترفیعات آینده مشمولین این‌قانون برابر مقررات عمومی استخدامی خواهد بود »

مضار پریموس

آقای مسرور عطائی مینویسد : در روزنامه تحت عنوان (انفجار پریموس دختر جوانی را هلاك کرد) جریان فوت دختر شانزده ساله‌ای راکه میخواسته است روی اجاق پریموس برای خود چای درست کندو غفلتا مخزن‌پریموس منفجر میشود واورا بقتل میرساندخواندم چون این اول دفعه نیست که من در روزنامه این فاجعهٔ تاثر انگیز رابا ترکیدن مخزن پریموس می خوانم وبطور متوسط اقلا هرهفته یك قتل یا بیشتر بوسیله این‌آلت قتاله که ظاهرا نام آن‌اجاق‌طباخی است حادث میشود تصور میکنم باین ترتیب آزاد گذاشتن این وسیله خطرناك دردست افرادمعصوم وبی اطلاع گناهی نابخشودنی‌بنظر میرسدو جای تعجب است که در این موضوع حیاتی مقامات‌صالحه ساکتو بی‌اعتناء میباشند و برای جلوگیری از کشتارهائی که‌بوسیله اجاق پریموس تا حال شده هیچ گونه اقدامی نشده است جادارد که دولت اولا باتعیین مارك اجاق منفجر شده سازنده آنرا تعقیب قانونی نمایدو در ثانی فروش این کالای آدم‌کش راجدا ممنوع‌سازد و موجودی های تجارتخانه و بازار جمع آوری و ضبط‌نماید و نسبت به موجودی‌هائیکه فعلادردست مردم است بوسیله آگهی مضار هلاکت بارآنرا گوشزد نماید.

بخاری مدارس

بانو مهرانگیزفروتن پور مینویسد در روزنامه‌خواندم که وزارت فرهنك بخاری مدارس را به شرکت‌سهامی معاملات خارجی سفارش داده بود که در فلان تاریخ تحویل دهد . از مزایای این بخاریها یکی این بوده که علاوه برنفت نفت گاز و حتی روغن سوخت اتومبیل را میسوزانده .با توجه باینکه هر روز مجلات طبی دنیا قسمت اعظم‌انتشار سرطان را بواسطه سوخت نفت‌گاز (گازوئیل) واحتراق ناقص نفت و بنزین میدانند با تذکرات متعددی که هر روز آقایان اطباء وسناتور های محترم میدهند این نوع‌وسائط نقلیه واین نوع سوخت را مخالف بهداشت عموم میباشد معهذا نه‌تنها تابحال توجهی به این موضوع‌نشده وهرروز برتعداد این قبیل اتومبیل ها اضافه میشود. حال میخواهند بخاری مدارس وسایر بنگاههای دولتی را با این سوخت صرفه‌جوئی نمایند.

باآینکه عموم‌میدانندکه کنسرسیوم نفت قیمت بنزین وگازوئیل رایك قیمت برای ایران حساب میکند حیف نیست ما در یك مملکت نفت خیز این قبیل صرفه جوئی نمائیم وسلامتی‌همه را بخطر‌اندازیم

ازاینجا وآنجا

استفاده از مار

علمای ازمکتشفین دریکی از قبائل افریقا مشاهده کردند که‌آنها باحیله های‌مخصوصی مارهای عظیم‌الجثه را ازقبیل مار کبری که‌سم آن بسیار خطرناك است دستگیر میکنند وپس‌از کشتن آن غده سمی بدنش راخارج میسازند وبامواد دیگر داروئی ازآن درست میکنند که‌برای امراض قلبی بسیار مفید است .

کار و پول

اخیرا درانگلستان احصائیه‌ای تهیه کرده‌اند که‌هرشخص درچه مدت‌میتواند یك لیره درآمد پیدا کند .باین‌ترتیب:

ـقهرمان بکس :در ۹ ثانیه
ـیك هنر پیشه درجه اول :در۳ر٤ ثانیه .
ـقهرمان بازی گلف :در ۷ر۹ ثانیه
ـستاره سینما :در ۳ر۲۰ ثانیه
ـیك نویسنده رادیونی :در۲دقیقه‌و ۲۳ ثانیه .
ـوزیر انگلیس :در ۲٤دقیقه و۸ر٥ ثانیه .
ـیك قاضی که‌درده زندگی میکند:در ٤٦دقیقه‌و ٦ر۱٥ ثانیه
ـروزنامه نویس :درسه ساعت‌و ۲۰ دقیقه
ـیك دانشمند :در٦ساعت و٦دقیقه و۸ر٤ ثانیه
ـیك سلمانی درلندن :در٦ساعت و ۲۰دقیقه
ـیك طبیب خانواده :در۷ساعت و٤۸ دقیقه
ـیك کارگر کارخانه‌های مسلسل سازی :در۱۰ ساعت و٥ر٤٥دقیقه .
ـیك مرد دینی :در۱۲ساعت‌و ۷دقیقه ٥۹ ثانیه
ـیك‌کارگر که‌درتجارتخانه کارمیکند: در۱۳ ساعت‌و ۲۰دقیقه
ـیك باغبان :در ۲۰ساعت

سومین سال درگذشت یك رمان نویس

ماه گذشته مصادف باسومین سال درگذشت فرنسیس هرت‌یانك‌رمان نویس شهیر انگلیس بودوبهمین‌جهت مجلات آن کشور چند ستون‌را به‌بحث درباره آثاروی اختصاص داده‌بودند هرت‌یانك ازنویسندگان درجه دوم انگلستان می‌باشد .

زبانهای محلی در آمریکا

اشخاصی که‌ساکن امریکا وبخصوص امریکای جنوبی ومرکزی هستند ملیت های مختلف دارند بهمین‌جهت است که‌درکشورهای این دومنطقه زبانهای محلی بسیاری وجود دارد .چندسال قبل یك هیئت پنج‌نفری مامور شدکه بتمام نقاط این دومنطقه‌مسافرت کنند وآماری ازربانهای محلی تهیه‌نمایند. تاکنون هزاروهشتصد زبان محلی تشخیص داده شده‌است واحتمال‌میرود که‌دراین مناطق بیش‌از سه‌هزار زبان محلی وجود داشته باشد .

سیب زمینی ورماتیسم

افرادی که‌مامور ساختن تشکیلات‌زیر دریائی کشور کانادا بودند و کارشان همیشه درآب‌بودپیوسته چند سیب زمینی باخود همراه داشتندآنها عقیده داشتند که‌سیب زمینی مانع ابتلاء آنها به بیماری رماتیسم میشود وعجیب آنکه باوجود سالها کار کردن درمیان آب اصلا باین بیماری مبتلا نشدند .

اطمینان

میگویند هنگامیکه ژنرال فوش‌جوان وافسر ساده ای بیش نبود ، ازطرف دول متامور جنگی شد ، در این جنك سپاه دیگری نیز بسرپرستی ، افسر دیگری بهمراهی فوش فرستاده شده بود پس‌از یك نبرد سخت ، سپاه تحت فرمان فوش دشمنرا مغلوب‌نمود و پس‌از خاتمه نبرد، رئیس ستاد، فوش وافسر دیگر را به‌پیش خواند و پس‌از اینکه چند دقیقه بسرزنش افسر جوان پرداخت ، بالبخندی شاد و باسرور فوق‌العاده‌ای رورا به‌فوش کرده گفت :

ـ ممکنست بفرمائید چگونه دراین جنك پیروز شدید ؟

فوش پس‌از ادای احترام گفت :

ـ ژنرال ،اطمینان تنها محرك من بود. من بخود نوید و اطمینان می دادم که دراین جنك پیروز خواهم شد وبالاخره نیز شاهد موفقیت را در آغوش گرفتم .

هوای مسموم

میگویند براثر آلوده بودن هوای شهرهای بزرك به سموم و میکربهای مختلف، در بدن کسانی که در آن شهرها زندگی مینمایند یك نوع (رآکسیونی) در برابر امراض و میکربها بوجود می‌آید که آنها را از ابتلاء به‌بسیاری از بیماریها مصون میدارد .

این گفته تاکجا صحیح است ؟ معلوم نیست .

زراعت در اعماق دریاها

اینروزها بشر ازروی زمین،باعماق آن پرداخته است ودرکشف مجهولات زیرزمین واعماق دریاها موفقیت های بی‌نظیری بدست آورده است .

هم‌اکنون در دریای‌مانش ودراقیانوس اطلس عده‌ای از غواصان‌وداناشمندان به‌مطالعه درباره گیاهان دریائی‌پرداخته و نتایج غیرقابل تصوری به دست آورده‌اند.

طبق مشاهدات این عده از دانشمندان میتوان دراعماق دریا زراعت نمود و بعضی گیاهان وگلها را در آنجا کاشت وبرای اثبات این موضوع به آزمایش پرداخته و در نواحی‌مخصوصی ازاعماق دریا بکشت وزرع پرداخته‌اند وامیدوارند که نتایج درخشانی بدست آورند.

ژاپن سرزمین عجایب

چند هفته قبل مسافری از ژاپن دیدن نمود. این مسافر بنام «میشل درواء نامیده میشود وخبرنگار یکی ازمجلات اروپائی است .

میشل ژاپن راسرزمین عجایب و غرایب نام نهاده و میگوید :

ـ دراین کشور بحدی موضوعات عجیب و چیزهای دیدنی وجود دارد که انسان ازدیدن آنهمه عجایب و غرایب مات ومبهوت میماند و نمیداند کدامیك راتماشا کند .

ضمنا دراین سرزمین عادات بسیار عجیبی نیز جریان داردکه شرح و تفصیل تمام آنهایك کتاب قطورخواهد شد .»

خبرنگار مزبور میافزاید: تاکسی از ژاپون دیدن نکند نمیتواند عجایب عادات آنجا را باور کند.

جدول کلمات متقاطع شماره ۱۰۹۸

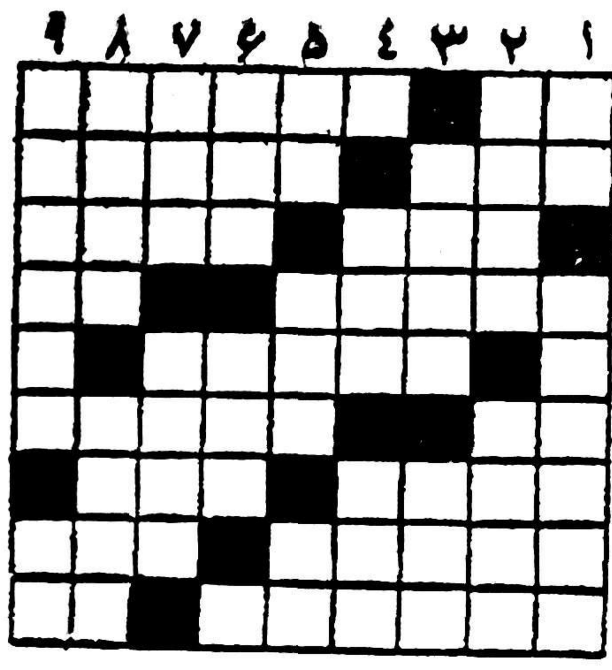

افقی : ۱ـ ازاعداد معروف ! ـ سنفنی معروف شوبرت ۲ـ بمردم نادان دهد زمام مراد ـ ازبرنج میگیرند ۳ ـ گل نومیدی ـ البته از خار نتوان خورد ٤ـ کاری که‌معمولا برای علاج گرمی میکنند ـ حرف نفرت ٥ ـ عاشق بیچاره در فراق یار جفاکار چنین است ٦ـمنك گور شکسته ـ از سرمایه های مهم حضرات علیه ۷ـ راه پیمای چهره‌نشین ـ قصد ۸ـ شایعات معمولا درآن میافتد ـ مکر وحیله ۹ـ مدرسه معروفی‌بود دربغداد ـ بچه میزند تا جگر مادر را سیاه‌کند .

عمودی : ۱ـ با آدم می‌بندند ـ جامه‌بلند وگشادی‌که پیشوایان مذهبی می‌پوشیدند ۲ـ آهنگساز معروف فرانسوی که بالت‌های‌معروفی دارد ـ اگر میخواهید راست بگوید به‌شاخ‌نبات سوگندش بدهید ۳ـ از دشمنان پنیر ـ علم ٤ـ آبی‌که پیش‌ازآنکه مایه حیات‌بشود موجب‌زحمت‌است ـ دهان ٥ـ دیگشن‌را‌که باربگذارید فراشها حاضرند ـازمحصولات‌قزوین ـضمیرعربی ٦ـ دهان‌عصبانی! ـ درد ۷ـ واحد طول ـ دل زودشکن ۸ـ پناهگاه درهم‌ریخته ـهمین‌است‌که هست ۹ـ هرعملی دارد واز آن غافل نبایدشد ـ مرك غصه .

حل جدول شماره ۱۰۹۷

افقی: ۱ـقل‌ـ کارامل ۲ـاهمال ـمتر ۳ـلوی‌ـاجاق ٤ـ شحنه ـ اش ٥ـ چتنی‌ـ رحلت ٦ـ هن‌ـ ایمن ۷ـ بختك‌ـ ظلم ۸ـ طلب‌ـ والور ۹ـ بیطاری‌ـ اغ.

عمودی: ۱ـقالیجه ـطب ۲ـلهو ـتنبلی ۳ـ میشن ـخبط ٤ـ کا ـ حیات ٥ـ الان ـیکور ٦ـجهرم ـای ۷ـاما ـحنظل ۸ـ متقال ـلوا ۹ـلر ـشتر مرغ.

هنر در مراکش

تاثیر مسلمانان در هنر مراکش

هنر مراکش در عین حال که‌از هنر آفریقائی پیروی میکند ، به وسیله رشته های نا گسستنی به‌هنر عرب وابسته است وتقریبا می توان گفت جدائی این دواز هم امکان پذیر نمی باشد وبهیچوجه با هنر مغرب زمین قابل قیاس نیست ،بلکه درطی‌قرون متمادی هنرمندان‌مراکشی راه جداگانه‌ای را پیموده‌اندکه از هرلحاظ خاص آنها میباشد .

درهنرمراکش رفرم وسمبول رل عمده‌ای‌را بازی‌میکند ودرهربیننده‌ای اثری عمیق وفراموش نشدنی می گذارد .

همان‌طور که گفته‌شد هنرمراکشی مخلوطی ازهنرآفریقائی ومشرق‌زمین است واز اتحاد ایندو ، هنر مراکشی زائیده شده است که باید گفت تا حدزیادی بهیچکدام از آنهاشباهت ندارد .

درهنرمراکش‌قبل‌ازهرچیز،هم‌آهنگی بین‌اجزاء بچشم میخورد که‌به آثار هنرمندان مسلمان‌مشرق زمین‌شباهت تامی دارد .

درتمام‌آثاری که‌از هنرمندان‌مراکشی بیادگار مانده میتوان خطوط خمیده حرکت وتموج ، نرمی وآثار هنر عرب رابا مخلوطی از خطوط‌شکسته وسختی وسادگی خاص هنر مردم آفریقامشاهده‌نمودوهرچه‌آثارمراکشی بزمان مانزدیکتر میگردد.تکامل و اختلاط هنر عرب وآفریقائی بیشتر بچشم میخورد .

درمراکش ساختمانهای زیادی‌مربوط بقرن دوازده میلادی مشاهده میشود که قبل از سلسله سلاطین الموحد (٦٦۷ـ٥۲٤ هجری ، ۱۲٦۹ـ۱۱۳۰ میلادی) بنا شده‌اند واین ساختمان هابه‌آثار آفریقائی‌خیلی‌نزدیك‌بوده‌و بامطالعه آنها میتوان تکامل‌معماری رادراین سرزمین ملاحظه نمود .

اغلب ساختمانهای ایندوره ، بناهای مذهبی بوده وچند جلد قرآن‌تزئین شده ازاین عهد به‌یادگار مانده‌است که یکدنیا زیبائی داشته وباخطی بسیار زیبا نوشته شده است

دربسیاری از بنا های این دوره مانند برج حسن ومسجد کوتوبیا که‌در سال ٥۸۰ هجری (۱۱۸۲ میلادی) بنا شده ، استحکام ،زیبائی ودکوراسیون مجلل بخوبی بچشم میخورد .

درموزه «پ . ریکارد» واقع‌دررباط مقداری‌از اشیاء عتیقه وکتب قیمتی این عهد موجود است که‌از آنجمله چهار جلد قرآن است که در سال ٦٥٦ هجری (۱۲٥۸ میلادی)نوشته شده وبامضای سلطان عمرالمرتضی یکی از سلاطین سلسله الموحد رسیده است ودارای تزئینات زیاد وزیبائی فوق‌العاده‌ای میباشد.

پس‌از این زمان ،هنر مشرق‌زمین بیش ازپیش درمراکش نفوذ نموده وآثاری مانند طاق‌ها، بناها ومساجد به سبك شرقی به وجود آمد .در دکوراسیون وتزئین ساختمان ها ابتدا ازسبك آفریقائی پیروی میشدو سپس گل و میوه و برك وساقه درختان نیز در تزئین ساختمان ها بکار رفت وبه‌آن یکنوع زیبائی خاصی داد .

دراین زمان دردکوراسیون ،بنای مساجد ومناره ها از سبك شرقی استفاده میشد ونوشته های ایندوره خصوصا قرآن هائی که‌از این‌زمان باقیمانده است به‌خط کوفی میباشد،

در قرن شانزدهم شیوه جدیدی‌در هنر مراکش بوجود آمد و آن اومانیسم بود که‌از مدتی پیش در مغرب زمین بوجود آمده دامنه‌آن تا مراکش نیز گسترده شده بود.

دراثر نفوذ آثار مغرب زمین، هنر مندان مراکشی‌قواعد هندسی رادر ایجاد دکورها تاثیر دادندوقصر های بزرك باباغ های مشجر وآب روان بوجود آمد مانند قصر رباط که‌در قرن هفدهم میلادی توسط پسر ارشد سلطان مولا اسمعیل‌بنام مولا احمد ساخته شد .

قواعد جدید در سرامیك وجواهر سازی وبروردری نیز نفوذ نمود و البته نفوذ آن دراین آثار کمی‌دیرتر وازقرن هیجدهم‌شروع شد.اماصنعت قالی بافی همچنان بقواعد واصول قدیمی واصلی خود باقی ماند وقالی بافان حاضر نشدند در هنر خود اندك تغییری بدهند ، قالی های‌این زمان بیشتر به‌سبك آفریقائی‌بافته می شد .

بطور کلی هنر مراکش ، درمدت هشت قرن دچار تغییرات وتحولات بسیاری شد . وامروزه بسبك مدرن نزدیك گشته است .

هنر قدیم این‌سرزمین دارای‌شکوه ودرخشندگی بسیاری بوده ویکدنیا جلال وزیبائی درخود دارد .

در هنر مراکشی میتوان تاثیر عجیب هنر مسلمانان ، خصوصا اعراب را به‌چشم دید وآثار این سر زمین‌یکی‌از منابع معتبر هنراسلامی بشمار میرود .

آگهی دعوت

بدینوسیله از عموم صاحبان‌سهام شرکت سهامی پخش آلومینیوم دعوت میشود که در جلسه مجمع عمومی فوق‌العاده که ساعت‌پنج‌بعد از ظهر روز پنجشنبه ۱۱ دیماه۳۷ در محل شرکت تشکیل میشود حضور بهمرسانند .

دستور جلسه

تغییر بعضی مواد اساسنامه

شرکت سهامی پخش آلومینیوم

آـ۲۲٦۹۷

آب معدنی چشمه بیلا ـ اردبیل
Billa
Mineral Water
شرکت سهامی آب معدنی بیلادره

روزنامه خدنك
باهمان روش‌سیاسی‌واجتماعی
روز شنبه ۲۹ آذر انتشار
خواهد یافت
آـ۲۲۷۱۷ ۱ـ۳

پلار
بخاری آب گرم کن
Polar
اصفهان
۱ـ۲۰ آـ۳۱۹٥۲

هتل رستوران لانترن
محل قشنك خیلی تمیز ـ غذای مطبوع افتتاح شد هتل رستوران لانترن با بهترین خوراکهای خارجی وایرانی لانترن آماده پذیرائی میباشد میزرا قبلا رزرو فرمائید .
آدرس : خیابان آبان ـ بهجت آباد سابق ـ روبروی اصل چهار
تلفن ٤٦۲٦۷ ۱ـ۱۲ آـ۲۲۳۹۷

تراورتن
سنگهای شکلی رگه‌دار
انواع مرمر
انواع مرمریت
خیابان مخصوص کرج
خیابان جیحون
تلفن ٦٥٦٦٦
کارخانجات سنگ بری فرهاد
آـ۳۳٥۰٤

پارتی جدید آکوردئون مرشی
وبهترین نوع گیتارهای آلمانی
وایتالیائی
واردشد

نقد و اقساط فروخته میشود
مغازه آلپ خیابان نادری تلفن ٤٦۸۱۷

دستگاه مولد رطوبت
مخصوص هرنوع رادیاتور حرارت مرکزی
دستگاهی است بسیار ساده وزیبا که بانصب آن بروی رادیاتور
ازخشکی ناراحت کننده هوا وعوارض آن جلوگیری میشود

شرکت سهامی تکنوفریگو خیابان قوام‌السلطنه جنب بیمارستان ضیا نور تلفن ٤۳۳۸۷
فروشگاه والا خیابان فردوسی نزدیك میدان فردوسی
آوا

THE TIMES ★★★★

شخصیت روز

ویلی براندت، شهردار برلین

هرویلی براندت ،شهر دارکل برلین ، از انتخابات ۷ دسامبر بصورت مهمترین رهبر اسوسیال دمکرات آلمان غربی ظاهر شد . اینکه آیا او از طرف سوسیال دمکراتها کاندیدای صدارت‌عظمی خواهدشد یانه تاحدی بستگی باین دارد که دوری از بن و مرکز دستگاه حزبی‌تاچه حد بضرر اوتمام خواهد شد، وتاچه حد او خواهد توانست کارکنان حزبی وابسته به گارد قدیم راجلب کند که هنوز اورا بعنوان یك‌خارجی‌تلقی میکنند. تمایل او باینکه مستقل از طریق حزبی‌باشد، ملایمت اجتماعی او ، زن زیبای نروژی او ، واین‌حقیقت که او بیشتر در خارج از دستگاه حزبی ترقی کرد ، بنظر میرسد که موجد احساساتی آمیخته از بی‌اعتمادی وغبطه‌شده است وانتخاب او بسمت شهردار کل در اکتبر ۱۹۵۷ مسبوق به مبارزات طولانی و توطئه‌هائی در داخل حزب بود . او سرانجام برغم مخالفت رئیس شعبه حزبی دربرلین انتخاب شد . فعالیت های او درنهضت مقاومت نروژ نیز برایش دشمنان دیگری‌در میان کسانی که معتقدانند میهن پرستی برتر از حقیقت است ، بوجود آورده است وازاین کسان در آلمان زیاداند.

خستگی ناپذیر

از زمانی که خروشچف در ماه گذشته نخستین تهدید خودرا بعمل آورد ، هربراندت بنحوی خستگی ناپذیر ولاینقطع درمیان‌میتینگهای عمومی ، کنفرانسهای‌خصوصی ،ظاهر شدن درپرابر تلویزیون ورادیو ، جلسات مطبوعاتی و گفتگوها مسافرین برجسته‌درحرکت‌بوده وکمترنشانه‌ای از بارسنگینی که این بحران و انتخابات بر دوش او نهاده ظاهر ساخته است .

او فقط ٤٤ساله وبرای سمت خود جوان است‌وچهره‌یك‌مشتزن‌مهربان، متفکر ومصمم را دارد. خوب‌صحبت میکند، بالحنی آرام وصمیمی وبا مطبوعات باچنان سرراستی وحالت مطبوعی روبرو میشود که همه منتقدین را خلع سلاح‌میکند .

او مردی خوش عکس است ودر عصر تلویزیون این‌کم مزیتی‌نیست ودرمیان رای دهندگان زن که‌بسیار مهم هستند، جاذبه زیاد دارد . در نظربسیاری از برلینی‌ها او مظهر حرارت وشور وجسارت وصمیمیت جوانی است.

تبعید اجباری

هربراندت گذشته‌ای غیرعادی دارد. او در دسامبر ۱۹۱۳ درلوبك زاده شد. ودر آنجا به مدرسه متوسطه رفت. وی نخست نزدیك دلال کشتی بکلار پرداخت وبزودی به‌نهضت جوانان سوسیال دمکرات پیوست. درسال ۱۹۳۰ هنگامی‌که فقط ۱۷ساله بود،به حزب‌سوسیال دمکرات‌وارد شد وچیزهای زیادی نوشت، در ۱۹۳۳ درمعرض خطر توقیف قرارگرفت وبه توصیه‌رفقایش به‌نروژرفت و در آنجا به‌تحصیل تاریخ وکار درروزنامه‌ها پرداخت وبانهضت مقاومت کارگران آلمان ارتباط خودرا حفظ‌کرد. طی جنك داخلی نماینده‌مطبوعات‌اسکاندیناوی دراسپانیا بود وبایك سازمان خیریه نروژی کار میکرد .

در ۱۹٤۰ در اونیفورم نروژی باسارت آلمانها درآمده، آنها خیال میکردند اونروژی است وآزادش کردند. بعداوبه‌سوئد رفت ودرآنجا تبعه‌نروژ شد وبه‌کار روزنامه‌نگاری پرداخت وبه نهضت زیر زمینی‌نروژ کمك میکرد. اوبعنوان یك‌روزنامه‌نگار نروژی به‌آلمان برگشت ودر محاکمات‌نورنبرك حضور یافت . سرانجام دراونیورم نروژی وبعنوان وابسته مطبوعاتی بهمراه کمیسیون نظارت به‌برلین رفت.

در ۱۹٤۷ او تابعیت آلمان‌رادو باره بدست آورد .در ۱۹٤۹ عضو بوندستاك شد و مدتی سر دبیر «برلیزاشتادبلات» بود.

سال ۱۹۵۰براندت عضو پارلمان شهربرلین گردید وبعدا بریاست آن رسید. او دوست نزدیك‌ارنست رویتر فقید شهر دار کل سابق برلین بود. وباآن گروهی در حزب سوسیال دمکرات نزدیك شد که بر خلاف شوماخر، رهبر در گذشته حزب ،طرفدار همکاری آلمان با اتحاد غربی بعنوان تنها دفاع در برابر کمونیسم بودند.

جزئیات فعالیتهای ضدآلمانی او دراسکاندیناوی بدلائل‌آشکار مخفی نگهداشته شده وورودش به‌برلین بعنوان یك افسر نیروی اشغالی‌آغاز نامبارکی بشمار میرود. اینکه او تاکنون توانسته است برهر دومانع غلبه کند نشانی بر تصمیم ولیاقت او است .

تایمز

پیشگوئی سال ۵۹

The New York Times — بقلم سالز برگر

برلین، دنیارا بآستانهٔ جنگ خواهدبرد

خروشچف درماه اردیبهشت تصمیم دارد نقشه خودرا درمورد برلین اجراکند

تردیدی نمیتوان داشت که وقتی در بهار آینده موضوع برلین‌بمرحله حساس خود برسد دنیا بار دیگر درآستانه جنك قرار خواهد گرفت خروشچف تصمیم دارد که اتحاد غرب را بمحك آزمایش بگذارد و درماه اردیبهشت درنظر دارد که نقشه اصلی خود را اجراکند .

اما فقط عده معدودی معتقدندکه این امر ممکن است بپروز جنك منجر شود زیرا عقیده براین است که شوروی ها مایل بشروع جنك نمی‌باشند .

معذلك نباید احتمال تیر اندازی محدود را از نظر دور داشت . واشنگتن و لندن و پاریس دراین نکته اتحادنظر دارند که‌اگرشوروی ها برلین را محاصره کنندهواپیما های غرب از طرف جنگنده ها حمایت خواهند شد .

باین‌ترتیب روشن‌میشودکه آینده چندان روشن نیست. زیرا با آنکه درسالهای اخیر هر دو طرف کوشیده اند که دامنه تصادمات نظامی را محدود سازند نباید از یاد برد که همیشه یك‌مرد نظامی عصبانی میتواند موجب شعله‌ور شدن آتش جنك شود . برای جلوگیری از همین تصادمات است که دیپلمات ها کوشش دارند یك راه حل وسط برای تخفیف بحران پیدا کنند .

نظر غربی ها ـ که هنوز آلمان غربی موافقت کامل خود را با آن اعلام نکرده ـ این است که برلین را باید جزئی از مسئله اتحاد آلمان دانست و نه‌یك مسئله مجزی . تاکنون مسکو با این نظر مخالفت کرده است .

خروشچف چنین وانمود میکند که میخواهد پایتخت سابق آلمان را «آلمانی» کند و آنرا خلع سلاح نماید ولی البته اجرای این نظر موجب خواهد شد که‌کودتای کمونیست ها در برلین تسهیل‌شود ومابايد در مقابل آن مقاومت‌ورزیم اما نباید با پیشنهاد های اصلاحی مخالفت کنیم مثلا چه عیبی دارد که غرب‌با رعایت شرایط زیر از طرف شوروی باتخلیه برلین موافقت نماید .

شهر برلین خلع سلاح نشود ودر مقابل بجای قوای غرب ،آلمان ها کنترل قسمت غربی را در دست بگیرند وتمام حقوق و وظایف‌قوای غرب رابه عهده داشته باشند و شوروی ها نیز تا شعاع ۷۵ کیلو متر از شهر دور شوند وباین‌ترتیب میتوان توبی را که خروشچف‌بطرف غرب پرتاب کرده دوباره بجانب خود او پرتاب کرد . اما مقامات رسمی این پیشنهاد را قبول‌نمیکنند ولی غرب باید این نکته را در نظر بگیرد که اگر پیمان ناتو ارزشی دارد ـ که چنین است ـ بایدهمه درك کنند که هریك از اعضای پیمان همان ارزشی را دارند که سایر اعضا واجد آن می‌باشند در نتیجه میتوان گفت که قوای‌آلمان‌ـ از نظر سمبل وجود مخرب دربرلین بخوبی میتواند جای قوای غرب را بگیرد . وعلاوه بر این، این راه حل این مزیت را دارد که مشکل بزرك برلین را حل خواهد کرد زیرا ما ناچار نخواهیم بود که‌برای حمل کالا ولوازم به‌برلین ـبادولت آلمان شرقی تماس بگیریم و میتوانیم بشوروی ها اعلام کنیم که آلمان غربی نماینده غرب دربرلین است .معذلك این راه حل یك‌راه حل دائمی و قطعی نخواهدبود و باید غرب همواره برای اتحادآلمان کوشش کند .

THE CHRISTIAN SCIENCE MONITOR ★★★★★★★

آزمایش دشوار دیپلماسی امریکا در عراق

تحولات اخیر عراق اساس سیاست آمریکا را درخاورمیانه بخطر انداخته است

حوادث بغداد ممکن است بزودی امریکا را بایك تصمیم اساسی در خاور میانه روبرو سازد ـ شایدبه همان اندازه مهم وخطیر که در تابستان گذشته در مورد پیاده‌شدن قوای امریکا به لبنان واقع شد .

اگر این نظر اغراق آمیز جلوه کند ، شخص باید فقط آنچه را که‌در عراق بر ضد اساس سیاست امریکا در خاور میانه انجام می‌گیرد مورد توجه قرار دهد . اساس این سیاست بیرون نگهداشتن کمونیسم از خاور میانه است .

تهدید نفت

درعراق بنظر میرسدکه کمونیست ها چنان پیشرفتی کرده‌اند چه به توسط روابط بازرگانی با بلوك شوروی وچه از طریق نفوذ ازداخل دستگاه حکومتی . بحدی که‌ناظرین غربی شدیدا نگرانند که مبادا عبدالکریم قاسم از کنار نگهداشتن کمونیست هااز حکومت عاجزبماند. اگر عراق تحت تسلط کمونیسم در آید جریان نفت عراق بغرب بخطر خواهد افتاد ـ البته لزوما قطع‌نخواهد شد ولی بخطر خواهدافتاد ـ ایران وترکیه که هردو در شمال باشوروی هم مرزاند ازطرف جنوب شرقی و مغرب نیز تهدید خواهند شد .

ایران هم اکنون بفکر انعقاد یك قرارداد جدید دفاعی با امریکاافتاده واین امر بی تردید عکس‌العملی در برابر حوادث اخیر بشمار میرود،در مورد ترکیه مسئله اینست که آیا ترکهااجازه‌خواهندداد عراق‌کمونیست شود وآیا در صورت لزوم به‌زور و اسلحه متوسل نخواهند شد ؟

دراین امر تردید نیست که‌امریکا وانگلستان نیرو های خودرا در تابستان گذشته به دوعلت باردن ولبنان فرستادند . نخست بسبب‌آن که به پرزیدنت شمعون و ملك حسین کمك کنند ، ولی منظور اصلیشان آن بود که جلوی عواقب بعدی کودتای ۱٤ ژوئیه عراق را بگیرند .

خطر بزرگتر

کودتای عراق منجر به پیروزی عبدالناصر در سراسر دنیای عرب خاور میانه نشد وحال آنکه چنین انتظاری میرفت . اکنون نیرو های انگلستان وامریکا خاور میانه را ترك گفته اند ـ وبجز درموارد بسیار وخیم نخواهند توانست مجددا باز گردند زیرا سخت تحت فشار ناسیونالیسم عرب قرار داشتند .

باوجود این آنچه اکنون درعراق واقع میشود ممکن است برای‌منافع غرب درخاور میانه بسیار بیش از یك کودتای ساده طرفدار عبدالناصر خطر ناك باشد ، حتی اگر کودتای مزبور از عراق به اردن هم بسط‌ـ یافت ،

درعین حال‌نظر به‌نهایت اختفائی که‌در بغداد بعمل می‌آید برای ناظرین غربی‌دشوار است که‌انگشت خودرا روی‌درجه دقیق وصحیح‌نفوذ. ورسوخ کمونیست هادر حکومت عراق بگذارند . شاید مهمترین رسوخ بعضی مشاغل تحت کنترل کمونیست ها نباشد ، جنبه مهمتر دراینست که کمونیست هاتوانستند رهبری تظاهرات عمومی اخیری را که بنفع قاسم انجام یافت بدست گیرند .

سفارت آمریکا

گزارشهای رسیده از بغداد حاکی ازسختگیری نسبت به سفارت‌امریکا دربغداد وبرقراری مقررات سخت نسبت به دیپلماتهای امریکائی‌است. درچند هفته حساس گذشته سمت سفارت عراق در بغداد خالی بوده است . پرزیدنت آیزنهاور در ۱۱ دسامبر جان جرنگان رابااین‌سمت منصوب نموده است .

جرنگان از کارشناسان امورخاور میانه وافریقادر وزارت خارجه‌امریکا است . انتصاب او شاید موجب آسایش خاطرآن‌دسته ازامریکائیانی شد که میخواستند پست بغداد به یك کارشناس محول شود نه یك مرد سیاسی .

اگرچه اوضاع واحوال متفاوت مقایسه بین اشخاص را کار غیر عاقلانه‌ای جلوه میدهد ، بدنیست اقدامات گذشته دو ژنرال عرب‌را که درهمین اواخر قدرت رادر کشور خود بدست گرفتند باهم مقایسه کنیم . این دو ژنرال قاسم ازعراق وژنرال عبود از سو دانند .

منع کمونیستها

سرتیپ قاسم سلاحهای شوروی راپذیرفته وتجارت با شوروی ،چین کمونیست وملل اروپای شرقی‌وبلوك شوروی را توسعه بخشیده ودرداخل نیز به کمونیست ها اجازه داده‌است در برنامه حکومتی او باوی همکاری کنند .

ژنرال عبود ازطرف دیگر ، کمك امریکا را به برنامه عمرانی سودان صریحا پذیرفته ، روزنامه طرفدار کمونیست المیدان را توقیف کرده وبشدت جلوی فعالیت اتحادیه های کارگری سودان را که تحت‌تسلط کمونیست ها قراردارند گرفته‌است.

این جریان نشان‌میدهد که‌امریکا بطور مسلم باید هرنوع کمکی را که رهبر سودانی خود تقاضامیکند دراختیارش بگذارد .

ولی درمورد بغداد چنین نیست . دراینجا امریکا باید هر کوششی بعمل آورد ـ تاوقت هنوز باقی‌است‌ـ تادریابد قاسم چه نوع مردی است، برای عراق چه میخواهد ، وامریکا چگونه میتواند اعتماد اورا جلب کند، چنانکه اتحاد شوروی تاکنون کرده است .

کریسچن ساینس مونیتور

مذاکرات اکرا و هدف جنبش افریقا

توجه چین کمونیست وروسیه شوروی به‌کنفرانس سراسر آفریقا ـ ستارهٔ نمایش آفریقا کیست ؟

زنگهای خطر علیه استعمار در افریقابصدا درآمده‌است.نمایندگان سیاهپوست از تمام قسمتهای این قاره در پایتخت غنا (شهر اکرا) اجتماع نمودند تا کنفرانس طولانی «سراسر آفریقا» را بدعوت دکتر کوام نکرومه رئیس حکومت غنا برپا سازند .

این کنفرانس که برای «آزادی آفریقا» تاسیس شده بودبلافاصله به‌عنوان عامل بسیار مهمی ازطرف چین سرخ و روسیه شوروی مورد توجه قرارگرفت زیرا آنهادریافتند که کنفرانس قلوب همه‌آفریقائیان را متوجه خویش ساخته است .

ضمنا در سراسر آفریقا از قاهره که شعار «آفریقا را ترك‌کنید» در هفتهٔ گذشته بعنوان شروع جهاد برای آزادی آفریقا در آن برپا شد تا آفریقای جنوبی که جنك میان سفید و سیاه درآن برپاست، کنفرانس و مسائل آن سرآغاز همه روزنامه‌ها را پرکرده بود .

درك علت این امر دشوارنیست. چه هرطور جریان یافته باشد و خواه طرح «آفریقای متحد» کوام نکرومه عملی شود خواه نشود این کنفرانس در حوادث آینده آثار شگرفی خواهدداشت .

نتیجه اصلی کنفرانس آن بودکه دیگر اختیار افریقا از دست‌سفیدپوستان‌خارج شده بدست سیاهان بومی این قاره افتاده است . همین موضوع که سران سیاه پوست افریقا وسیاسیون سیاه پوست‌همه در این کنفرانس برای نخستین‌بار گردانندگان و مذاکره نموده اند در مبارزات آینده‌ناسیونالیسم افریقائی بسیار مؤثر خواهد بود .

ستاره نمایش

جریان کنفرانس نشان داد که سیاستمداران سیاه پوست ،نه‌نیمه سفید پوستان افریقا ، گردانندگان کنفرانس بودند و در آینده نیز همین سیاستمداران سیاه رهبری افریقا را بر عهده خواهندداشت.

نماینده غنا دکترنکرومه که به اصطلاح «ستاره نمایش» در صحنه این کنفرانس بود موفقیت شایانی بدست آورد . طی بیست دقیقه توانست شخصیت خود را بعنوان رهبر کنفرانس بر آن تحمیل‌کند وطرح کار آینده آن را طبق‌میل خود بریزد .

دکتر نکرومه توانست حمایت معنوی کانادا و امریکا را نسبت‌به کنفرانس جلب کند .

او پشتیبانی اسرائیل را همراه‌با یاری صمیمانه ملل عرب برای کنفرانس بدست آورد .قیافه ای که نکرومه بخود گرفت سبب‌شد که هم دنیای غربی و هم دنیای کمونیست او را به چشم اعجاب بنگرند .

درپایان کنفرانس نیز با اعلام اتحاد دوکشور غناوگینه توجه عموم رابسوی خود جلب نمود .

دشواری آینده

زندگی سیاسی این آهنگر زاده که امروز بصورت یك شخصیت بین‌المللی در آمده است همیشه بدین‌سان موفقیت آمیز نخواهد بود . زیرا در میان سران سایرملل افریقا بسیاری نسبت به پیشوائی‌او حسادت میورزند و ممکن است‌با موفقیت او را مورد حمله قراردهند. حتی اتحاد غنا و گینه که طبق نقشه وی طرح شده ممکن است مسائل دشواری را در برابر شما قرار دهد . زیرسکوتورنخست‌وزیر گینه بسیاربیش از رهبران سابق سوریه که کشور خود را بناصر سپردند تا کشور متحد عرب رابه سازند پیش بینی تر میباشد .

علی‌رغم ناراحتی مقامات فرانسه بعلت‌رای مخالف اهالی گینه درباره عضویتشان در اتحادیه فرانسه ، سکوتور از غنا درخواست کمك نموده اما این تنها آغاز نمایشی است که در اثر تمایل بعضی از مستعمرات فرانسه به ماندن در اتحادیه فرانسه و تمایل بعضی دیگر به خروج از آن واقع‌میشود.

سکوتور رئیس سابق اتحادیه کارگری گینه که دارای قابلیت زیاد سیاسی است‌هر چندتحصیلات کمی دارد شاید به رهبری جریان تجزیه اتحادیه فرانسه بیش ازاتحاد باغنا علاقمند باشد .

رقیب سرسخت سکوتور وقهرمان همکاری افریقا و فرانسه فلیکس هوفوت ـبوینی‌است که علی رغم سیاهی پوست‌در کابینه ژنرال‌دوگل وزیر است وعلاوه برآن نخست‌وزیر ساحل آج میباشد که میان گینه وغنا قرار دارد .

ضربتی به‌نکرومه

بنابر آنچه گفته شد سکوتور در خود شخصیتی را نهفته است که دروضع آینده افریقای فرانسه سهم بسزائی خواهد داشت لذا مقام او بسی بیش از آن است که بازیچه ای در دست دکتر نکرومه بشمار آید .

اگر بتواند تعدادی از قلمروهای افریقائی فرانسه را بدنبال خود بکشد ضربت سختی به حیثیت دکتر کوام نکرومه وارد خواهد ساخت ضمنا نباید فراموش نمود که در داخل غنا نیز دکتر نکرومه در حال زد وخورد با سران قبایلی است که رهبری او را به آسانی تحمل نمیکنند . البته این مبارزه نبرای پیشرفت دمکراسی درغنا تجربه بزرگی خواهد بود.

ولی با وجودهمه اینها کوام‌نکرومه هنوز هم برجسته ترین شخصیت افریقاست وعالیترین نقشی را در هدایت سیاسی افریقا بر عهده‌دارد.

از: کریسچن ساینس مونیتور

از امروز

در سینماتهران

شاهکار شگفت‌آور وغیرعادی

سینما مکزیك

خونخوار

فیلمیکه درردیف شاهکارهای جنائی جهانی معرفی وازطرف منتقدین یك اثر عالی و هیجان انگیزواجتماعی شناخته شده‌است ازروی عجیب‌ترین ماجرای جنائی و وحشتناك چندسال اخیر دراثر تماشائی

خونخوار

پرده برداشته میشود

شروع سئانسها: ۱۰٫۵ صبح ـ ۲٫۵ـ٤٫۵ـ٦٫۵ـ۸٫۵ بعد ازظهر

(شرکت سهامی مه‌نورفیلم)

آ ـ ۳۳۵۵۸

آگهی از طرف

باطلاع کلیه آقایان مدیران مهمانخانه ها وباشگاهها وکافه‌رستوران‌ها وبطور کلی اماکن عمومی که‌در نظر دارند شب عید کریسمس وشب اول ژانویه ۱۹۵۹ مجلس شب نشینی بر قرار نمایند میرساند که باید قبل از هر گونه اقدامی با مراجعه باداره کل درآمد شهرداری ترتیب پرداخت عوارض بلیط های ورودی‌را که بایستی بهای آن یکجا بابهای شام شب درروی هر بلیط چاپ شده باشد برابر تصویبنامه های مربوطه داده وتحصیل اجازه نمایند ودر غیر اینصورت از برقراری مجالس شب نشینی جلو گیری خواهد شد.

آ ـ ۳۳۵۹۲ — شهرداری تهران

آ ـ ۳۳٤۲٦

خانم محترم !... آقای عزیز!...

هفته‌ای یکبار لااقل چند لحظه

رفتار خودرا مورد بررسی قرار دهید

ضرر نخواهید کرد .

شما که روزانه مدتی از وقت خودتان را برای انجام کارهای متفرقه وغیر ضروری صرف می کنید هیچ تاکنون باین فکر افتاده‌اید که تنها ودور ازاهل خانه چند لحظه در گوشه‌ای بنشینید ورفتار ومناسبات خودتانرا با همسرتان که یك عمر مونس شماست مورد بررسی قراردهید. وآیا میدانید این‌موضوع که با حیات وزندگی شما تماس دارد تاچه اندازه محتاج مطالعه وتفکر میباشد ؟اگر آدم پخته وباملاحظه‌ای هستید و بروابط زناشوئی خودتان بانظر بی اهمیتی وبی تفاوتی نگاه نمیکنید بنشینید وبه سؤالات زیر صادقانه پاسخ دهید .

خانم !

۱ـ آیا سعی می کنید در مواقعی که شوهرتان با تنگدستی وگرفتاری های مالی دست بگریبانست از خرجهای متفرقه خانه خودتان بکاهید واورا ملامت وسرزنش نکنید

۲ـ آیا موقعی که برای خرید اسباب خانه ولوازم توالت و غیره‌وارد مغازه میشوید سلیقه شوهرتان رادرنظر میگیرید ؟

۳ـ آیا اورا درانجام کارهای اداری یا خصوصیش کاملا آزاد میگذارید واگر شب دیر بخانه باز گشت مورد بازپرسی قرار نمیدهید ؟

٤ـ آیا هیچ کوشش می کنید که ازرشته کار شوهرتان اطلاعاتی بدست آورید ودر مواقع لزوم اورا در مشکلاتی کمك کنید ؟

۵ـ آیا بامطالعه وآموختن افکار علمی وکتابهای تازه ازحوادث جهان مطلع میشوید تا همیشه برای شوهرتان از لحاظ معنوی نیز همصحبت خوبی باشید ؟

٦ـ آیا در پختن غذا جنبه تنوع آنرا رعایت می کنید تا شوهرتان از صرف غذاهای خارج بی نیاز گردد؟

۷ـ آیا همه کوشش خودتانرا برای نظافت وزیبائی منزل‌بکار میبرید تامحل مناسبی برای استراحت وزندگی شما باشد؟

۸ـ آیا سرگرمی وبازیهائی که شوهرتان دوست دارد یاد گرفته‌اید تادر تفریحات او بتوانید شرکت کنید ؟

۹ـ آیا هیچ سعی می کنید که‌با پدر ومادر وسایرخویشاوندان شوهرتان رابطه صمیمانه داشته باشید وآنها را همانطوری که هستند بپذیرید .

۱۰ـ آیا درمورد اختلافات جزئی وبی اهمیت گذشت نشان میدهید تا هماهنگی وصمیمیت شما بکدورت ونفاق تبدیل‌نشود؟

آقا !

۱ـ آیا ساعتی ازاوقات روزانه خودرا بمصاحبت همسرتان اختصاص میدهید ؟

۲ـ آیادقت میکنید که‌حتی درانجام ناچیزترین کاری‌همسرتان رامورد لطف و قدردانی خود قرار دهید؟ .

۳ـ آیا گاه گاهی باخرید دسته گلی خاطر ملولش رامسرور وشادمان میسازید وروز های تولد وازدواجش را جشن میگیرید؟

٤ـ آیا نسبت به تفریحات ورفع خستگی وحتی رفتن بمحافل عمومی وافکار اجتماعی وسیاسی اوابراز دقت وعلاقه مینمائید.؟

۵ـ آیا کوشش می‌کنید که‌در مواقع دلتنگی وضعف وناتوانی همدرد وپشتیبان خوبی برایش باشید ؟

٦ـ آیا بدون مقدمه از اداره باو تلفن کرده واز حالش جویا میگردید؟

۷ـ آیااز انتقاد وخرده‌گیری ازاودر پیش سایرین اجتناب می کنید؟

۸ـ آیا درامور خانه داری ویا موارد دیگر سلیقه اورابامادرتان یازن دیگری مورد سنجش قرار میدهید ؟

۹ـ آیا برای رفع احتیاجات شخصی خود مبلغ مختصری باو میپرازید؟

۱۰ـ آیا از رشك وحسد بیهوده وبیجا خود داری میکنید ؟

دعای من

همینکه در رختخواب خود دراز کشیدم صدای پدر ومادرم از اطاق خوابشان که مجاور اطاق م ن‌است‌بلندشد گوش فرا دادم تا به‌بینم چه‌چیز باعث ناراحتی آنها شده شنیدم که‌مادرم میگفت :

«من دیگر نمیتوانم یکدقیقه‌هم شده حرکات ورفتار ترا تحمل بکنم» پدرم گفت :

«پس‌دراینصورت بهتر است کهما ازهم جدا شویم

فورا بیاد دخترانی افتادم که هم‌مدرسه من‌هستند وپدرومادر آنها ازهم‌جداشده‌اند وآنها همیشه از اشکالات ملاقات‌خود باپدر ویامادر خودکه دور ازاو زندگی میکنند صحبت مینمایند واز چگونگی‌گذراندن تعطیلات عید باپدر ویاتعطیلات تابستان بامادر خود تعریف ها می کنند.

همینکه فکرم باینجارسید مثل برق از رختخواب پائین پریده ودر پهلوی آن زانو زده دعای خودرا اینطور آغاز کردم « ای‌خدای من اجازه نده پدرومادرم ازهم جداشوند. من تازه وارد سال چهاردهم شده‌ام من نمیخواهم چیزهای شیرین وزیبا مثل خانه ومحبت پدر ومادر را از دست بدهم. من‌از طلاق وجدائی آنها خیلی میترسم . ای‌خدای بزرك من ازتو خواهش میکنم وسیلهٔ آشتی آنها رافراهم کنی . »

صبح در موقع ناشتائی پدرم سرمیز حاضر نشد ازمادرپرسیدم باباکجاست، گفت اوامروز زودتر رفت.

عصر در مدرسه کار داشتم خیلی دیرتر ازهر روز بمنزل آمدم پدرم خانه نبود ازمادر علت را پرسیدم گفت پدرت شام هم نمی‌آید برای اینکه امشب کمیسیون دارد. دنیا درنظرم تاریك شد گفتم از آنچه میترسیدم بسرم آمد. پدرحتما بکلوپ یا مهمانخانه‌ای نقل مکان کرده‌است وبعد چیز دیگری نگفتم ولی غصه گلویم راگرفته بود شام نتوانستم بخورم خستگی رابهانه کرده خیلی‌زود باطاق‌خواب خود رفته ودراز کشیدم اماخیلی ناراحت بودم وخواب بچشمم راه نیافت. نمیدانم چه‌موقع ازشب بودکه‌صدائی ازطبقه پائین شنیدم از جابلندشده ازپله‌ها پائین رفتم دیدم‌پدرم دراطاق نشیمن روی یکصندلی راحت ومادر در روی‌بازوی آن نشسته‌اند واتفاقا همان موقع که‌من پایم رابداخل اطاق گذاشتم پدرم دست مادرم رامیبوسید.

من‌درهمان‌جا بیحرکت ایستاده لحظه‌ای خیره بصورت آنها نگاه کردم ولی‌نتوانستم خودداری بکنم باصدای بلند شروع بگریه کردم وبرای اینکه علت گریه خودرابه‌آنها بفهمانم روبمادر کرده ودرحالی که گریه راه گلویم رامیفشرد گفتم من‌خیال میکردم تو و پدرم همدیگر راترك کرده‌اید برای اینکه هرچه شما دیشب گفتیدمن‌همه آنهارا دراطاق خود شنیدم .

مادرم گفت : همه زن وشوهر ها باهم‌دیگر جنك وجدال دارند «جینی» وممکن هم هست آنهااین جنك وجدال رابرای خاطر این برپا میکنند که‌بعدا بهمین ترتیب که میبینی باهم آشتی کرده زندگی راشیرین تر بکنند.

پدرم گفت «جینی» من مادرت‌رادیوانه‌وار دوست‌دارم ولی هرچند وقت یکمرتبه لازم میدانم یك‌گوشمالی باو بدهم. ولی‌من باخودم گفتم :

« هیچکدام ازاین گفته‌ها درست نیست این آشتی وسازش‌نتیجه دعای دیشب من‌است که‌خدای بزرك آن راشنیده وخیلی زود به‌آن جواب داده است . »

لسلی کارون

ستاره هنرمند باله وسینما بخاطر پرورش‌فرزند وتنظیم امور خانه بالت را کنار گذاشت

لسلی‌کارون در حالیکه چشمانش از شادی‌وخوشبختی می‌درخشیداظهار داشت که«من قبل از ملاقات باشوهر فعلیم حتی فرصت تفکر درباره‌عشق واحساسات خودرا هم نداشتم وتازه پس از ازدواج و آشنائی با همسرم فهمیدم که هیچ زنی مادام که مورد

بقیه در صفحهٔ یازدهم

انسان نامرئی سخن میگوید

یك‌انسان نامرئی باچشمان‌تیزبین خوداعمال همه رادرنظر گرفته و کلیه اسرار پنهان رادر این‌صفحه فاش میکند مواظب این‌انسان نامرئی باشید مبادا خدای‌نکرده بسراغ شماهم بیاید:

خانم‌ها- آقایان سلام من یك انسان نامرئی هستم که‌به‌همه‌جا میروم حرفهای همه‌را میشنوم واز کلیه اسرار این وآن‌باخبرم‌وچون هیچکس مرا نخواهد دیدبنابراین باخیال راحت هردفعه تحت‌همین عوان «انسان نامرئی سخن‌میگوید» مشاهدات خودرادراختیارخوانندگان عزیز قرار خواهم داد.کارمن تنها این نیست که خطاها وخیانت‌ها و ریاکاریها رابرای عبرت‌سایرین منتشر کنم .نه‌بلکه من درهرکجا که‌بافردنیکوکاروفداکاری‌روبروشوم جهت تشویق دیگران اورا هم‌به جامعه معرفی خواهم کرد اماروی سخن‌امروز من‌باآقایانست‌وامیدوارم خانم‌ها این‌نوشته را نخوانند.گوش کنید آقاباشما هستم دیروز بعداز ظهر رابیاد دارید که‌به‌خانمتان‌که اصرارداشت‌آنشب‌راباشما بسینما بیاید اظهار داشتید که‌متاسفانه امروز وقت سرخاراندن ندارید‌وباید حتما درکمیسیونی که‌در اداره...راجع بکارهایتان تشکیل میشودحضور

بقیه در صفحه سیزدهم

مکتوب صد وشصت ونهم

آذرماه ۱۳۳۷

دوست گرامی

دکتر ادوارد هارولد لیچفیلد ، رئیس دانشگاه پتسبورك ، که بدون شك یکی از برجسته ترین رجال همه فن حریف‌امریکااست گزارشی راجع بروسیه چاپ کرده که بسیار جالب است ـاگر یادتان باشدهمین تابستان گذشته ،این شخص‌درراس هیئاتی بشوروی رفت ، ودرمراجعتش چند روزی در ایران ماند ، و پس ازملاقات اعاظم‌ایران مهمانی محدودی هم خودش در هتل دربند داد ـ خلاصه حداقلی که میتوانم بگویم اینستکه بنده تاکنون گزارشی باین جامعی و باین مختصری‌و باین‌صراحت راجع بشوروی ندیده بودم .

نکته‌ای که فعلا مورد بحث ماست اینست که مینویسد «تقریبا هرچه و هر جا را خواستم به بینم بدون مضایقه نشانمان دادند . باستثنای مدرسه‌ای که مخصوص تربیت‌رهبران حزب کمونیست است و چون این مملکت رژیمش «یك حزبیست»لابد وجود مدرسه عالی تعلیمات رهبری برایشان حیاتی بشمار میرود .. .»

خوب ، وقتی حکومت شوروی که تاکنون «پشت پرده آهنین» نامیده میشد ، به شخصی مثل دکترلیچفیلد هر چه بخواهد نشانش میدهند،خود این عمل یك نکته بسیار مهمی را آشکار میسازد . که برای غربیها شایسته تعمق است . و آن نکته اینست که ظاهرا مردمان پشت‌پرده بقدری بخود و بکار خود و به نیروی خود مطمئن شده‌اند که‌باکی ندارند از اینکه نماینده تیز هوش همه فن حریفی از امریکا (یعنی از مترقی ترین کشور های امروز)همه چیز آنها را به بیند .

یك چنین تغییر رویهٔ مهمی خیلی تازگی دارد . چون خوب بخاطردارم که در سه سال قبل وقتی بارئیس هیئات‌پارلمانی‌شوروی‌که‌بایران آمده بودند در سنا صحبت میکردم گفتم بنده بخصوص برای خاطر یك سئوال خیلی مایل بودم بدعوت شوروی بروم ـ(واگر دعوت بزمستان نیافتاده بود حتما قبول میکردم)ـپرسید آن یك سئوال چیست که آنقدر علاقه داشتید از رهبران کمونیست بپرسید ؟گفتم شما که مدعی هستید رژیمتان بیش از هر رژیم دیگری بخیر بشر است میگوئید درهمین‌دنیا بهشتی خواهید ساخت که فقط عدل و منطق در نظم جامعه‌اش حکفرما باشد ، پس چرا بجای مداخله در امور دیگران ،اول تمام قوای خود را برای ساختمان بهشت خودتان در کشور خودتان متمرکز نمیسازید ، تا بعد بتوانید پرده آهنین را بالا زده و مردم‌جهان را آزادانه بدیدن معجزه صنعت کمونیست دعوت نمائید ـ درآنصورت خواهید توانست شعار «باوحشت و زور تحمیل کنید» را از «اصول‌دین» رژیم کمونیست حذف کنید .

وبجای‌آن«بیائیدبه‌بینیدواگرپسندیدید قبول کنید »را بگذارید .

آنوقت ،اگر واقعا بهشتی که در آن عدل ومنطق حکومت کند بوجود آوردید، دیگر بهیچ‌تشبثی احتیاج نخواهید داشت ،چون بسرعت زیاد تمام دنیا بشما خواهند گروید.

رئیس هیات پارلمانی شوروی یك ساعت تمام‌برایم‌حرف زدو خلاصه‌اش این بودکه«فعلانمیشود»دکترلیچفیلد میگوید «حالا شده است » ـمن از تعجب دهانم باز مانده وللهآقامیگوید بهتر است خودت بروی وبه‌بینی. باید تمام سیاستمداران ملل همجوار شوروی این گزارش را بادقت‌مطالعه کنند تابدانند باچگونه ملتی سرو کار دارند .

***

دیگر اینکه ـ در باره نطق دکتر بینا نسبت بعراق اعتراضات زیادی شد. ولی مسلم است که حساسیت شدید او عصبانیش کرده ولجام احساسات را از کفش بیرون کشیده والا هرگز عبارتی نظیر «عرب ملخ خور» یا«ما همیشه آقای آنها بوده وخواهیم بود» از دهان مرد مؤدبی مثل او خارج نمیشد .زیرا بر هیچ باسوادی پوشیده نیست که هرگز ملت هارا نباید بجرم اشتباهات سیاسی زمامدارانشان مورد اهانت قرار داد :برای حفظ یك سرتیپ قاسم که فردا ممکن است تغییر کند ، نمیشود تمام ملت عراق را نوکران ملخ خور دشنام داد.چنانکه اگر مثلا دکتر اقبال ما،بخلاف‌متانت معمولیش ،خلافی نسبت به‌عبدالکریم قاسم بکند. مامتوقع نیستیم عراقی هاتمام ملت مارا بباد فحش‌بگیرند . اگر نادان بوحشت سخت گوید- خرد مندش بنرمی دل بجوید .

***

دیگر اینکه-پریشب‌درمحفل‌لله‌آقا، بر سرسر مقاله‌های هفته گذشته‌اطلاعات راجع به رادیو مسکو وقراردادد‌فاعی ایران وآمریکا بحث گرمی درگرفت عده زیادی معتقد بودند باینکه ما آزادیم با هرکس بخواهیم قرار دادد‌فاعی‌به بندیم، وتهدید روسها باینکه از قرار داد ۱۹۲۱ استفاده خواهند کرد یکنوع بی‌مهری غیر قابل عفوی در عالم همسایگی‌محسوب است ، عده‌ای هم مطالب دیگری گفتند که انشاءاله روزی به‌تفصیل برایتان خواهم نوشت .لله اقا دید نزدیك است بحث دوستانه بجدال خصمانه برسد. اول بایکی دو مزاح لطیف شعله طرفین را قدری تسکین داد، وبعد گفت ،در اینکه هر کشور مستقلی آزاد است هر پیمان مشروعی با هرکس صلاح دانست به‌بندد حرفی نیست . ودر اینهم که ماسیاستمان باتمام دول برپایه حسن‌روابط است ،وبخصوص میدانیم که آمریکا به ما مساعدتهای زیادی کرده وما باید اخلاقا ممنون و مدیون هر محبت صادقانه‌ای‌باشیم، تردیدی نداریم .ولی در این باره قصه خوشمزه‌ای یادم آمد که بد نیست برای رفع عصبانیت دوستان بگویم :

زمانی که در بلژیك تحصیل می کردم ، در همسایگی خانه مامردو زنی بنام مسیودوران ومادموازل‌بل سکنا داشتند که بیست وپنج سال بود بایکدیگر دوست صمیمی وبسیار مهربان وخوشرفتار بودند.غالبا بین دوستان محل صحبت از حسن سلوك وسعادت این دودلداده بودکه«دوستان باهم زندگی میکردند» وبارضایت و رفاه خاطر بپای هم پیر میشدند .

مصلحان خیر اندیش ،که در خانه خو غالبا دعوا داشتند و از منظره‌سعادت مدام‌این دودوست، هم‌لذت میبردند وهم غصه میخوردند ،بخیال تکمیل سعادت‌آنها افتادند. یعنی‌حیفشان آمد این دو دلداده سعید با هم زن وشوهر نباشند وسر وصورت قانونی بوضع زندگیشان ندهند .خلاصه آنقدر بهردو خواندند تا بالاخره روزی به پیش‌کشیش کشیده شدند، ورسما زن و شوهر گردیدند ،و قرار داد مشروع ازدواج را امضاء نمودند .

نفهمیدیم قرارداد ازدواج چه‌تاثیری در روحیه آنها کرد که هنوز ماه عسل را تمام نکرده از هم طلاق گرفتند ودیگر اسم همدیگر را هم نیاوردند ـاز آنروزبه بعد هروقت صحبت از قراردادی نظیر بغداد ویا بطور کلی‌قراردادازدواج‌دیگری‌میشنود بی‌اختیار بیاد ازدواج مسیو دوران و مادموازل بل میافتم (اگر مقصود لله آقا را ملتفت نشدید مثل من دوباره بخوانید) فعلا تا هفته آتیه خدا نگهدار شما .

دوستدارشما

ا. خبرنویس

بانوی ارس

-۱۸۷-

نوشته: انورخامه

خلاصه‌داستان

فتحعلیشاه وبرادرش حسینقلی خان هردو عاشق مریم یکی‌اززنان آغامحمد خان‌میباشند . مریم حسینقلی خان رادوست‌دارد ولی‌شاه مانع وصلت آنهاست . حسینقلی خان میکوشد باکمك کیمیاگری بنام ملابارانی مریم را از ارك سلطنتی برباید .اما کیمیاگرنیز در خفادلباخته مریم است .شاه نسبت به‌برادرش مظنون میشود ومیخواهد او رابقتل برساند ولی مهدعلیا مادرش نمی‌گذارد . طرلان دخترحاکم قراباغ که‌خود راملکه جنگل مینامید عاشق ذوالفقار خان ازقهرمانان سپاه ایران است .ذوالفقار خان ضمن تعقیب صادقخان بدست عمال طرلان گرفتار میشود و نزداو میرود . درآنجا طرلان معشوق خودرامی‌شناسد و ازاو پذیرائی میکند وباتفاق برای نجات برادران ذوالفقار خان که‌بدست قبائل وحشی گرفتار شده‌اند می‌شتابند .

طرلان از رفتاری که نسبت بمحبوبش کرده بود بی نهایت پشیمان بود ولی ذوالفقار خان او را دلداری میداد و می گفت اینها هیچ اهمیتی ندارد واو خیلی بیشتر از اینها حاضر است در راه عشق او فداکاری و جانبازی نماید .

وقتی طرلان تعریف می کرد که میخواسته است زهر بخورد و خودش‌را بکشد ذوالفقار خان خیلی متوحش شد و سپس گفت :

ـ عزیزم خیلی باید شکر خدارا بجای بیاوریم که تورا از دو خطر بزرك محفوظ نگاه داشت . یکی اینکه نگذاشت آن زهر جانگزای را بخوری و دیگر اینکه ترا در کام شیر درنده از گزند حفظ کرد . اکنون بشکرانه این نعمت باید قدر این اوقات عزیز را بدانیم و بیهوده با اشتباه و حسادت روز روشن خود را سیاه و زندگی شیرین خود را تباه نسازیم .

طرلان نیز سخنان او را تصدیق میکرد وواقعا از اشتباهی که کرده‌بود سخت پشیمان بود . مخصوصا از رفتاری که نسبت بفرخ انجام داده بود خیلی ناراحت و نادم بود . پیش خود فکر می کرد چگونه توهینی را که باو کرده است جبران نماید .

بالاخره ذوالفقار خان گفت :

ـ عزیز دلبندم حالاکه موضوع روشن شده دیگر ماندن ما در این کوهستان معنی ندارد بنظر من بهتر است هرچه زودتر بطرف قصر باز گردیم تا زیردستان تو چیزی از این ماجرا نفهمند و بوئی نبرند و الا خوب نخواهد شد .

طرلان نیز گفته او را تصدیق کرد . آنگاه هردو برخاستند ذوالفقار خان سوار سمندر گردید و دلبر طناز خود را نیز در جلو خویش گرفت و بجانب قصر رهسپار شدند .

در این‌هنگام آفتاب برفراز آسمان میدرخشید واشعه روحبخش آن بر سراسر کوه ودمن میتابید .

ذوالفقار خان وطرلان راهی را که رفته بودند باز گشتند ودوباره‌وارد جاده اصلی که از قصر به قلعه پناه آباد میرفت شدند .

هنوز ٤ فرسنك راه نرفته بودند که‌از دور سیاهی پدیدار گردید .

ذوالفقار خان باتعجب سیاهی رابه طرلان نشان داد وگفت :

ـعزیزم بنظرم از آن دور چند نفر آدم دارند بطرف ما می‌آیند . ممکن است از اتباع صادقخان یا از قبائل وحشی اطراف باشند . بهتر است خودمان رادر گوشه‌ای پنهان سازیم تا اینها جلوتر بیایند و ببینیم کیستند ؟

طرلان جواب داد :

ـگمان نمیکنم از دشمنان باشند .چون ممکن نیست پای طرفداران صادقخان باین نواحی برسد .قبائل شاهسون نیز در آنطرف قصر من هستند نه .این طرف .کوه نشینان اینطرف بیشتر از اهل کوکلان هستند که دست نشانده پدرم می‌باشند .بنظر من بیشتر احتمال دارد که این سپاهیها از اتباع ودوستان‌خود من باشند که بدنبال ما آمده‌اند .

ذوالفقار خان گفت :

ـباوجود این احتیاط ضرری ندارد .بد نیست خودمان را پشت این سنك مخفی کنیم تا اینها جلو بیایند ودرست تشخیص دهیم که چه‌کسانی هستند .

طرلان دیگر حرفی نزدو گفته قهرمان مارا تصدیق کرد وپیاده شدند وخود را پشت تخته سنگی که ذوالفقار خان نشان داده بود پنهان‌ساختند. طولی نکشید که آن سیاهی هاجلو تر آمدند وکم‌کم قیافه آنها معلوم شد . آنوقت ذوالفقار خان وطرلان در پیشاپیش آنها عیسی خان ومطلب خان و فرخ را تشخیص دادند اما همراه آنها عده دیگری سوار بود که بکلی در نظر آنها ناآشنا بودند.لیکن لباسهای‌ایشان نشان می داد که‌از سپاهیان شاه هستند ،جلوتر از همه آنها یعنی دوش بدوش عیسی‌خان ومطلب خان سوار نسبتا مسنی حرکت میکرد که ریش پرپشت وقیافه نجیبانه‌ای داشت .از دورکه می‌آمدند معلوم‌بود که آن سوار باعیسی‌خان ومطلب‌خان سرگرم صحبت است .

ذوالفقارخان خیلی تعجب کرد زیرا هرقدر فکر میکرد نمیدانست این مردان ناشناس کیستند وبرای چه باینجا آمده‌اند وبا عیسی خان ومطلب‌خان چه گفتگوئی میکنند .امایك نکته برای او مسلم بودو آن این بودکه اینها هیچکدام دشمن او نیستند بلکه همه از دوستان او می‌باشند. بهمین مناسبت وقتی آنها نزدیك ایشان رسیدند ناگهان به طرلان اشاره‌ای کردو هر دو از پشت تخته سنك خارج شدند وبا آغوش بازبطرف‌سوارانی که در جاده پیش می‌آمدند رفتند. همینکه چشم عیسی‌خان ومطلب‌خان بایشان افتاد باغریاد های شادی از اسب پیاده شدندو برادر خویش را در آغوش گرفتند .فرخ نیز بطرف طرلان رفت وبااحترام تمام دربرابر او کرنش نمود. طرلان در حالیکه از شدت شرم سرخ شده‌بود او را در آغوش گرفت وآهسته بدون اینکه دیگران بفهمند در گوشش گفت :

ـمن از رفتاری که دیروز نسبت بتو کردم معذرت میخواهم یك اشتباه بزرك موجب آن شده بود . بعد برایت شرح خواهم داد .

در همان موقع ذوالفقار خان و برادرانش گرم احوالپرسی و تعارف بودند ذوالفقار خان ماجرای حرکت خود را در تعقیب طرلان برای آنهاشرح داد منتها باین ترتیب که از علت حقیقی فرار شبانه او سخنی بمیان‌نیاورد. بلکه آنرا بدین نحو بیان داشت که طرلان چون خوابش نمیبرده است تصمیم میگیرد قدری اسب سواری و گردش کند . بعد دنباله ماجرا را همان طوری که واقع شده بود ذکر کرد تا آنجا که به نبرد خود با شیر و کشتن او رسید آنوقت اضافه کرد :

ـخلاصه اگر یك لحظه دیر تر رسیده بودم مصیبت بزرگی روی میداد. خدا را شکر که بخیر گذشت .

عیسی خان دست خود را روی شانه ذوالفقار خان گذاشت و بشوخی گفت :

ـالحمدالله حالا که دیگر خوش‌و خرمی و دیگر مثل دیشب یکپارچه غصه واندوه نیستی .

ذوالفقار خان لبخندی زد و جواب داد :

ـنه بر عکس حالم خیلی خوبست . شاید هیچوقت اینقدر در زندگی خود را خوشحال و شادمان ندیده‌ام . بعد رو به مطلب خان نمود و پرسید .

ـبرادر جان تو چطور هستی ؟انشاءاله رفع نگرانی شده است .

مطلب خان خنده‌ای کرد و در حالیکه نگاه محبت آمیز خود را بسوی فرخ میافکند جواب داد .

ـبله بطور کامل . حتی دیگر احتیاج ندارم که تا عصر مطابق قرار قبلی که تو گذاشته بودی صبر کنم . همین امروز صبح وقتیکه ما همه وحشت زده بدنبال شما میگشتیم کار ها درست و روبراه شد .

ذوالفقار خان با تعجب سئوال کرد :

ـچطور ؟ بهمین تر و فرزی ؟.

مطلب خان جواب داد .

ـبله صبح وقتی ما بر خاستیم دیدیم شما نیستید با تشویش درصدد جستجوی شما بر آمدیم در سرسرا با فرخ بیگم مواجه شدیم که او هم بدنبال ملکه میگشت . خلاصه دیدیم همه سوخته دل هستیم گرد هم جمع شدیم تا فکری برای یافتن شما بکنیم . بالاخره تصمیم گرفتیم از همان طرفی که شما رفته‌اید بدنبالتان بیائیم . در بین راه من هم از موقع استفاده کردم و حرفهائی که باید بزنم بفرخ بیگم زدم . او هم موافقت کرد و قرار شد از پدرش اجازه ازدواج بگیریم‌و با هم عروسی کنیم .

ذوالفقار خان گفت : به به ،انشاءاله مبارك است .

طرلان نیز تبسمی نمود و گفت :

ـپدر فرخ نیز حتما اجازه خواهد داد .

عیسی خان صحبت مطلب خان را تکمیل کرد و گفت :

ـمادر بین راه اینطور تصمیم گرفتیم که شما را پیدا کنیم و باتفاق هم بقلعه پناه آباد نزد سرکار ابراهیم خیلل خان جوانشیر برویم تا در آنجا تکلیف شما و مطلب خان هر دو با هم معلوم بشود و انشاءاله امر خیر صورت گیرد .

ذوالفقار خان با تعجب سئوال کرد :

ـچطور ؟ تصمیم گرفتید به پناه آباد بروید ؟ پس سر نوشت قصرو مدافعین آن چه خواهد شد ؟

چه کسی در برابر صادقخان دفاع خواهد کرد ؟

ـفکر این قسمت را نکن الحمدالله کار صادقخان بکلی تمام شده و تسلیم گردیده حتی جواهرات سلطنتی را نزد قبله عالم فرستاده است .

ذوالفقار خان پرسید :

نیازمندیها و آگهی های کوچک

استخدام میشود

دانشکده کشاورزی شیراز از علاقمندان واجد شرایط خدمتگزاری درمراحل مختلف خدمات دانشگاهی خواهشمند است ضمن ارسال رونوشت مدارك تحصیلی وتشریح سوابق خدمات آموزشی ـ علمی ـ اداری فنی واجتماعی خود برای کسب اطلاعات بیشتر باین دانشکده مکاتبه نمایند. باتوجه بامتیازاتیکه در قوانین مربوطه برای تشویق بانجام وظیفه دردانشگاههای شهرستانها پیش بینی شده است امیدوار است واجدین شرایط از فرصت استفاده نمایند
رئیس دانشکده کشاورزی شیراز
دکتر جواد پیروزبخت
۱ـ۳ آـ۲۳۳۰٤

استخدام میشود

سه نفر دوچرخه سوار باسوادکه سابقه تحصیلداری داشته باشندو تهران و حومه رابخوبی بشناسند برای تحصیلداری مورد نیاز است .
بهاطاق شماره ۲۰۳ سرای حافظ خیابان بوذرجمهری مراجعه شود .
٤ـ۱ آـ۳۳۱۳۲

آگهی استخدام

سازمان ریشه کنی مالاریابرای تکمیل کادر فنی خوددرشهرستانهای مختلف کشور بتعدادی لیسانسیه احتیاج دارد آقایانیکه از لحاظ استخدامی واجد شرایط باشند میتوانند جهت ثبت نام واطلاع ازسایر شرایط کارگزینی سازمان ریشه کنی مالاریا واقع درخیابان بهار جنب کوچه نامجو مراجعه نمایند .
دکتر طبیب زاده
۱ـ۳ آـ۳۳٤٦۸

آگهی استخدام

انستیتوبازرگانی وامور اداری وزارت فرهنك بچند نفر لیسانسیه که ازعهده تدریس ماشین نویسی فارسی برآیند احتیاج دارد داوطلبین میتوانندهمه روزه صبحها از۸ الی ۱۱ وبعدازظهر از ٤ر۵ الی ٦ بمحل انستیتو واقع درجاده کرج خیابان بیمارستان پهلوی خیابان دوم دست راست مراجعه نمایند .
انستیتو بازرگانی وامورادارى
۱ـ۳ آـ۳۳٤۷۲

آگهی استخدام

بهدونفرماشین نویس فارسی ولاتین نیازمندیم .داوطلبان بین ساعت٤و٥ بعدازظهر بهشرکت سهامی اتوتهران اول خیابان امیر کبیر مراجعه نمایند.
۱ـ۳ آـ۳۳۳۷۸

بهیکنفر بانو یادوشیزه

برای فروشندگی نیازمندیم مغازه کرست فروشی ساسانیان خیابان نادری .
۱ـ۳ آـ۲۲۵۸۷

استخدام میشود

چند نفر پیشخدمت باسابقه که بزبان انگلیسی آشنا باشند استخدام میشود واجدین شرایط با تلفن شماره ٦۹۵٤۲ مذاکره نمایند .
آـ۲۲٦۸۱

یکنفر پزشك کهبه زبان انگلیسی آشنائی داشته باشد برای خارج از تهران مورد نیاز است طالبین بدفتر لابراتوار دارو سازی دکتر عبید و شرکا واقع در خیابان ناصرخسرو تلفن ۵۰۳۷۵ مراجعه فرمایند.
۱ـ۳ آـ۲۲٦۹۵

بیکنفر که از امور دفترداری مطلع باشد نیازمندیم داوطلبان بدفتر کانون فرهنگی بهروز چهارراه مخبرالدوله اواسط خیابان باغ سپهسالار مراجعه فرمایند .
آـ۳۳٤۹۸

استخدام

دونفر مهندس راه و ساختمان مورد لزوم است داوطلبان بعدازظهرها از ساعت ٤ الی ۹ بدفتر کانون فرهنگی بهروز چهارراه مخبرالدوله اواسط خیابان باغ سپهسالار مراجعه فرمایند .
آـ۳۳٤٦٦

آگهی استخدام

چندنفردوشیزه یابانو کهبزبان آلمانی وانگلیسی تسلط کامل داشته وماشین نویسی بدانند ،بعنوان منشی برای تمام وقت استخدام میشوند. داوطلبان از ساعت ۱۱صبح تا۱۳ ونیم واز ۱۸ونیم تاساعت ۲۰ روز شنبه مورخ ۲۹ آذرماه بشرکت تولید دارو واقع در خیابان اکباتان ، ساختمان جیب مراجعه نمایند .
۱ـ۲ آـ۳۳۳۹۸

صاحب امتیاز و مدیر مسئول: عباس مسعودی
جای اداره خیابان خیام چاپخانه اطلاعات

مستغلات

اجاره داده میشود

آپارتمان سه اطاقه با لوازم درطبقه اول پاساژ درخشان جنب سینما نیاگارا مناسب جهت تاسیس هرنوع بنگاه انتفاعی ونیز آپارتمان چهار اتاقه مجهز برای سکونت بعدازظهر ها به تلفن ٦٦٦۷۹ و یابهسرایدار پاساژ مراجعه فرمائید .
۱ـ۲ آـ۳۳٤۱٥

یکدستگاه عمارت دو طبقه بمساحت

۵۰۰متردارای ۸ اطاق مجهز درداودیه خیابان بهروزباجاره یارهن تصرف واگذار میشود .
طالبین ازساعت ۱۲تا۱٥ به تلفن شماره ۸۳۷۳٤ مراجعه فرماینه .
۱ـ۳ آـ۳۳٤۸٤

بنگاه کوشان
۳۹۷۸٤

مخصوص معاملات پول واملاك
۱ـ۱۰ آـ۳۲۲۷۸

خانه سیاح

مطلع ترین موسسه درباره : خرید وفروش ـ اجاره، خانه ـ آپارتمان ویلا وزمین در نقطه شهر و شمیران وجاده‌های کرج ضمنا
شعبه تهیه مسکن برای خارجیان
آدرس ـ شمال غرب میدان ۲٤اسفند تلفن ٤۱۷٤۷
۱ـ۱۲ آـ۲۱۳۷۳

هرقدر پول میخواهید

باوثیقه ملکی موجود داریم رجوع فرمائید لاله‌زار ۳۹۷۸٤ به : بنگاه کوشان
۱ـ۱۰ آـ۳۲۲۷٦

اجاره داده میشود

یکدستگاه آپارتمان مستقل دارای ٦ اطاق باتمام وسائل واقع درخیابان اردیبهشت شمالی اجاره داده میشود طالبین از٤تا۷ بعدازظهر با تلفن ٦٦٦۰۵ تماس بگیرند .
۱ـ۳ آـ۲۲٦٤۱

دوآپارتمان مجلل و لوکس مجهزبه تمام وسائل واقع درخیابان پهلوی کوچه ناصر اجاره داده میشود . طالبین همه روزه بین ساعت ۹تا ۳۰ر۱۲ صبح بـه تلفن ۲۷۵۰۲ مراجعه نمایند.
۱ـ۲ آـ۳۳۵۵٤

آگهی مزایده

بنگاه جنگلها مقدار ٤۳۳۵۰اصله چوب آلات بازداشتی ضبطی و اهدائی خودرا کهدر حوزه نوشهر موجـود دارد از طریـق مزایده بفروش میرساند .
طالبین میتوانند برای اطـلاع از مشخصات چوبها به اداره حسابداری مراجعه و سپس با پرداخت مبلغی بمیزان ۵٪ مورد معامله کهبحساب ۱۱۲٤ سپرده بنگاه پرداخت نموده باشندپیشنهادخودراتا آخروقت اداری روز ۲۹ر۹ر۳۷ در تهران بدفتر بنگاه ودر نوشهر به دفتر سر ـ جنگلداری تسلیم و رسید دریافت دارند پیشنهادات رسیده درساعت ۹ صبح روز ۳۰ر۹ر۳۷ در تهران بنگاه جنگلها ودر سرجنگلداری نوشهر باز و قرائت خواهد شد .
بنگاه در رد یا قبول یك یاکلیه پیشنهادات آزاد است و هزینه‌های متعلقه به آن هم بعهده خریدار است .
از طرف مدیرعامل بنگاه جنگلها ـ سرتیپ علی خواجه نوری
۲ـ۲ آـ۳۲۸۹۸

آگهی تجدید مناقصه

شرکت سهامی کارخانجات قند ایران مناقصه خرید تسمه چرمی و پشم شتری را تجدید می‌نمایدشرایط ومشخصات مربوطه درداداره خرید شرکت واقع در خیابان شاهرضا مقابل خیابان فرصت موجود است وپیشنهادات تا آخر وقت اداری روز ۱۹ بهمن ۱۳۳۷ قبول ودر ساعت ده صبح روز بعد بازو رسیدگی خواهد شد .
شرکت در مناقصه بمنزله قبولی کلیه شرایط مناقصه است .
۱ـ۲ آـ۳۳۲۰۰

تلمبه فوگل اطریش

بهترین تلمبه عالم است
تهران اروپ میدان فردوسی
۱ـ۲۰ آـ۳۱۷۳۸

آگهی های کوچک

دکتر اعتماد

بعداز ظهرها وشب‌ها تلفن ۳۱۲٦٤ خیابان اقبال جنب داورخانه لادن

داروخانه لادن

خیابان اقبال ـ تلفن ۳۹۰٤۱
۱ـ۵ آـ۲۲٦۵۷

برای تعمیرات بخاری و سایر محصولات آلادین ولوازم یدکی آن بهترین اجاقهای خوراك پزی دوچرخه وسه چرخه‌های بچه‌گانه بهفروشگاه آلادین خیابان نادری مقابل سفارت انگلیس تلفن ٤۳۰۰۷ مراجعه فرمائید . ۳ـ۵ آـ۳۱۹۳٦

۱ـ۲۰ آـ۳۳٤٤۸

تلویزیون ـ ضبط صوت ـ دستگاه بلند گو اجاره داده مـی‌شود الکتریکی قوانلو شهباز جنوبـی تلفن ۲٦۰٦٦
۱ـ٤ آـ۳۳۵۹٤

کتاب خاطرات (آن فرنك)

منتشر شد
۱ـ۳ آـ۲۲۷۰۳

چراغ‌خوراکپزی نفت سوز و گاز سوز آمریکائی

وارد شد
شرکت تهرانشهر محدود ـ
خیابان سعدی تلفن :
۳۰۲۱۱۵ ـ ۳٤۳۵۳
آـ۳۳۵۲۲ آگهی مصور

برای تهیه

کاربوراتور برای بخاری ـ آهن‌ورق‌مخصوص ترانسفور ماتور
شرکت تهرانشهر محدود ـ
خیابان سعدی تلفن :
۳۰۲۱۱۵ ـ ۳٤۳۵۳
آـ۳۳۵۲۰ آگهی مصور

(یخچال مارکت)

ـ۱ـ آـ۳۳۵۲٤

حصر وراثت

درتاریخ ۱٦ر۹ر۳۷ آقای ژرژ واختان کاز دارند شناسنامه شماره ۲۳٦ دادخواستی بخواسته حصر وراثت باستناد یك برگ گواهی فوت واستشهاد ورونوشت شناسنامه وراثت باین دادگاه تقدیم که بشماره ۳٤۲ر٤ ۳۷ ثبت وچنین توضیح داده که آقای آراکل واختان کازدارنده بشناسنامه شماره ۲۳٦ صادره از گمیشان در تاریخ ۲٦ر۷ر۳۷ در شهر گنبدکابوس فوت نموده و حین الفوت وراث منحصرش عبارتند از متقاضی پسر ودودختر مسماة به نینا خانم دارنده شناسنامه ۱٤۸ ودودناخانم دارنده شناسنامه ۱٤۷ ویك عیال دائمی بنام مریم بشناسنامه ۲۳۷ ونام خانوادگی همگی واختان کاز وغیراز نامبردگان وراث دیگری نداشته وندارد دراین زمینه ٤نفر گواه معرفی کـه در محضر دادگاه از آنان استماع گواهی بعمل آمده لذا مراتب سه نوبت متوالی در هر ماه یکمرتبه درروزنامه رسمی کشور شاهنشاهی وروزنامه اطلاعات آگهی میشود تاچنانچه کسی نسبت به وراثت نامبردگان اعتراضی داشته باشد ویا وصیتنامه‌ای از متوفی نزد شخصی باشد ظرف مدت مقرره قانونی در فوق کتبا بدادگاه اعلام دارد والا پس ازگذشتن مهلت قانونی هیچگونه اعتراضی وياوصیتنامه‌ای (جز رسمی وسری) ابـراز شود پذیرفته نخواهد شد .
نوبت اول ۲۵ر۹ر۳۷
دادرس دادگاه بخش گنبدکاوس
همایونی
۱ـ۲ آـ۲۲۵٤۰

گم شده

گـواهی‌نامه موقت تحصیلات پزشکی اینجاب دکتر فیروز نقش تبریزی مفقود شده از جوینده تمنا میشود بنشانی دبیر خانه دانشگاه تحویل ومژدگانی دریافت دارد .
۳ـ۳ آـ۱۱۲۱۵

مفقود شده

سند مالکیت بنام اینجانب روز یکشنبه بیست و سوم آذر ساعت پنج بعدازظهر در خیابان شمیران باغ صبا در فاصله سه راه زندان وخیابان ملك گم شده است از جوینده خواهشمند است بنشانی خیابان شمیران روبروی خیابان ملك چلوکبابی سالن باغ صبامراجعه ومژدگانی خودرا دریافت دارد
اسماعیل حسین‌پور
آـ۲۲۷۵۳

یك کیف جیبی محتوی دو دسته چك بانك صادرات وملی مرکز شب یکشنبه ۲۲ر۹ر۳۷ داخل سینماروبال مفقود شده از یابنده تقاضا میشود بـه تلفن ٦۷۳۳۱ سروان کیاهاشمی مراجعه ومژدگانی دریافت دارد
آـ۲۲۷۳۳

SUNDA RADIOS
& TELEVISION

رادیو سوندا

چهارموج ـ ۵لامپ

زیبا ـ محکم ـ علمی ـ خوش صدا ـ مناسب
سبك وزن ۴ رنگ
نماینده انحصاری در ایران ـ ایران ولت ـ سعدی ـ پاساژ سعدی
IRAN WELT Inc AVENUE SAADI
مرکز پخش ـ مارشال رادیو وجنرال رادیو ـ پشت شهرداری تلفن ۳۰۲٤۰۹ و ۳۲۵۱٤

آگهی حصروراثت

بتاریخ ۱۷ر۷ر۳۷ بانو معصومه حاجی بابا بشناسنامه ٦ حوزه طهران از دادگاه بخش تهران در خواست گواهی حصر وراثت نموده کهبشعبه اول ارجاع و بشماره ۱۵۸٦ر۳۷ ثبت گردید و چنین توضیح‌داده که‌مرحوم فتح‌اله قرائتی‌شهرضائی بشناسنامه ۱۳٤۰٦ حوزه یك شهرضا درتاریخ ۳ر۱۱ر۳٦ در تهران اقامتگاه دائمی خودفوت‌شده و ورثه منحصرآنمرحوم عبارتست از متقاضیه زوجه دائمـی و عذری بشناسنامه ٤۳۱ حوزه ۲۲ تهران و بتول بشناسنامه ۱۳۱۳ حوزه یك تهران و ایران بشناسنامه ۲۱۰٤ حوزه ۲۲ تهران دختران و حبیب‌اله بشناسنامه ۱۳٦۰ حوزه۱۰ تهران و اکبر بشناسنامه ۲۰۰ حوزه ۲ تهران پسران متوفی اینك با انجام تشریفات مقدماتی مراتب سه نوبت پی درپی ماهی یکمرتبه در روز نامه رسمی کشور شاهنشاهی و یکی از جراید محلی آگهی میشود تا هر کس اعتراضی دارد و یا وصیت نامه‌ای از متوفی نزد کسی باشد از تاریخ نشر اولین آگهی ظرف سه‌ماه بدادگاه تقدیم‌والا گواهی صادر میشود و نیز هر وصیت نامه جز رسمی و سری که بعد از این موعد ابراز شود از درجه اعتبار ساقط و بلااثر خواهد بود .
نوبت اول ۵ر۸ر۳۷
دادرس شعبه اول‌دادگاه بخش‌تهران
یزدانفر

آگهی مناقصه

وزارت راه تکمیل ساختمان و اسفالت راه محمودآباد بابلسر را بمناقصه میگذارد داوطلبان ازتاریخ شنبه ۲٤آبان ماه ۱۳۳۷ تاآخروقت اداری روز شنبه اول آذرماه ۳۷ درخواست خودرا باداره کل راه تسلیم‌از تاریخ سه‌شنبه ٤ر۱۰ماه ۳۷ تاآخروقت ۱۸ر۱۰ ماه ۱۳۳۷ همه‌روزه باداره مزبور مراجعه نموده وباپرداخت مبلغ پانصدریال اسناد مناقصه‌را دریافت دارند کمیسیون مناقصه‌در روز یکشنبه نهم ۱۰ماه ۳۷ساعت تعیین خواهد نمود . اداره کل راه یازده صبح تشکیل و نتیجه را
۱ـ۲ آـ۲۹۵٤۰

واگذار میشود

واگذار میشود

شش اطاق باشوفاژ وبرق ولوله کشی وتلفن در بهترین ساختمانهای خیابان سعدی جنوبی که قـابل تفکیك بـه دوقسمت هم میباشد واگذار میشود تلفن ۳۹۵۸۷
۳ـ٤ آـ۲۲۲۸۹

نوزاد

خداوند به بانو فاطمه و آقای عباسعلی مشایخی پسری عنایت فرمود .
بانو بتول وآقای علی طهماسبی نیز دارای دختری شده‌اند .

اتومبیل فروشی

آگهی قابل توجه

یك دستگاه مـاشین سواری شورلت ٤٦ مرتب بارادیو ویکباب مغازه لوکس بابرق وتلفن واقع در خیابان آذربایجان ومقداری اثاثیه منزل از قبیل فرش ـ رادیو ـ کمد ـ تختخواب ـ مبل ـ پرده وغیره بعلت مسافرت فوری بفروش میرسدطالبین صبحها از ده‌ونیم تا دوازده بعداز ظهر از چهار تاشش باتلفن ٦۷۲۱۳ مکالمه فرمایند .
۱ـ۳ آـ۲۲٤٦۷

یك کامیون دیزل آلمانی

با٦ حلقه‌لاستیك‌نوباقساط فروش‌و یا بازمین ومنزل معاوضه میشود تلفن ۳۱۷۰۸
۱ـ۲ آـ۲۲۵۹۱

آرایش وزیبائی

سالن‌آرایش وزیبائی آلبا تلفن ٤٦۷۸۵ تحت‌نظر مادام هوانسیان و متخصص ایتالیائی ـ شاهرضا جنب لوان تور

آگهی خرید دودستگاه مولد ۳۰۰ر۲۵۰ کیلوواتی

شرکت سهامی لوازم ساختمان بانك‌رهنی ایران دودستگاه موتور دیزل ژنراتور که‌در حدود ۳۰۰ـ۲۵۰ کیلووات برق آلترناتیف سه فاز ۲۲۰ر۳۸۰ ولت۵۰ سیکل تولید نماید باکلیه وسائل وملحقات بانضمام تابلو تقسیم احتیاج دارد.
موسساتی که‌چنین دستگاهی درطهران موجود دارند پیشنهادمشروح خودرا باتعیین کلیه مشخصات فنی وقیمت ومخارج نصب تاآخر وقت اداری روز دوشنبه بیست‌وچهارم آذرماه به‌دفتر شرکت واقع درخیابان پهلوی کوچه فیروزگر تسلیم نمایند ورسید دریافت دارند.
شرکت سهامی لوازم ساختمان
۱ـ۲ آـ۳۲۲۸۸

آگهی مزایده ماشین‌آلات صحافی

هیئت تصفیه شرکت سهامی چاپ کلیه ماشین آلات صحافی و غیره شرکت منحله چاپ را جزء و کلا از طریق مزایده بفروش‌میرساند طالبین برای ملاحظه وگرفتن صورت مشخصات ماشین‌آلات و لوازم صحافی می‌توانند همه روزه ازساعت ۹ تا ۱۲ بشرکت‌سهامی چاپ‌واقع درخیابان خیام مراجعه فرمایند.
مدت قبول پیشنهادات تاهفتم دی‌ماه ۱۳۳۷ میباشد. پیشنهاددهندگان باید ده درصد مبلغ پیشنهادی را بعنوان سپرده بحساب شماره ۱۱۲٦۳ شرکت سهامی چاپ دربانك ملی مرکز پرداخت نموده وقبض سپرده را ضمیمه پیشنهاد خود درپاکت لاك ومهر شده بدفتر هیئت تصفیه‌تسلیم نمایند. پیشنهادات رسیده در روز هشتم دی‌ماه ساعت ۱۰ صبح در دفتر هیئت تصفیه شرکت منحله چاپ واقع درخیابان خیام باز میشودوحضور پیشنهاددهندگان درجلسه مزایده آزاد است. به پیشنهادهای فـاقـد سپرده ومبهم ترتیب اثر داده نمیشود وهیئت تصفیه دررد وقبول یـك یاکلیه پیشنهادهای رسیده آزاد است.
۱ـ۳ آـ۳۲۲۳۸ هیئت تصفیه شرکت سهامی چاپ

آگهی مناقصه ازطرف اداره‌کل هواپیمائی‌کشوری

اداره‌کل هواپیمائی‌کشوری بنمایندگی ازطرف حسابداری‌حسابهای عملیات مخصوص ساختمان بیکن وآتشنشانی فرودگـاه همدان و آتش‌نشانی فرودگاه کرمانشاه را یکجا بمناقصه واگذار مینماید .
داوطلبانی میتوانند درمناقصه شرکت نمایند که اسامی آنها در لیست درجه‌بندی وزارت راه مندرج باشد واجدین صلاحیت شرکت درمناقصه‌بایستی تاتاریخ ۱ر۹ر۳۷ بدفتر اداره‌مهندسی وساختمان‌فرودگاه هادرفرودگاه مهرآبادساختمان‌مراجعه‌وباپرداخت ۱۵۰ریال‌اسناد مربوطه بمناقصه را دریافت دارند . شرکت کنندگان درمناقصه بایستی ۳۰۰۰۰ ریال که معادل ۵٪کار است بحساب شماره ۹۰۲سپرده خزانه‌داریکل حساب عملیات مخصوص وزارت راه دربانك‌ملی شعبه فردوسی واریزو اعلامیه آن را ضمیمه پیشنهاد خود بنمایند ویاتضمینی بهمان میزان ازیکی‌ازبانکهای موردقبول ضمیمه پیشنهاد خود کنند به پیشنهادات فاقد سپرده ترتیب اثر داده نخواهدشد همچنین‌چك ووجه نقد وچك تضمین‌شده که ضمیمه پیشنهاد باشد مورد قبول نخواهدبود پیشنهادات بایستی در دوپاکت الف وب پاکت الف شامل کلیه اسناد مدارك‌مناقصه که تماما بامضای شرکت‌کننده رسیده‌باشد خواهدبود وپاکت ب فقط شامل برك مربوط به‌تخفیف پیشنهادی کلیه پیشنهادات بایستی تاآخر وقت اداری روز سه‌شنبه ٤ر۹ر۳۷ بدفتر اداره‌کل هواپیمائی کشوری درمهرآباد تحویل شود به‌پیشنهاداتی‌که پس‌از موعد مقرر رسیده‌باشد ترتیب اثر داده نخواهدشد پیشنهادات واصله درتاریخ ۵ر۹ر۳۷ ساعت ۱۰صبح دراطاق اداره مهندسی وساختمان درعمارت قدیم مهرآبادباز وقرائت خواهدشد حضور پیشنهاددهندگان درجلسه مناقصه آزاد و اداره در رد قبول یك یاکلیه پیشنهادات مختار است .
اگر پیشنهادی بذیرفته شود لکن برنده مناقصه از امضاء قرارداد خودداری‌کند سپرده او بنفع حساب عملیات مخصوص وزارت‌راه ضبط خواهدشد . هزینه نشرآگهی وعوارض وغیره بعهده برنده مناقصه خواهد بود .
۱ـ۳ آـ ۲۹۱۲۲ اداره‌کل هواپیمائی کشوری

آگهی اداره گمرك امانات پستی

اداره‌گمرك امانات پستی تهران باطلاع عموم صاحبان کالاهای وارده زمینی‌وهوائی ازکشورهای خارجه‌که از اول مهرماه ۳٦لغایت اسفندماه ۱۳۳٦ باین اداره رسیده‌است ومدت توقف کالاهای مزبور درانبار از هشت(۸)ماه تجاوز کرده اعم از اینکه برای صاحبان‌آنها آگهی جداگانه فرستاده‌شده و یا بواسطه عدم تعیین نشانی کامل‌روی بسته‌ها ویا بعلل دیگر نشانی آنها معلوم نیست میرساندکه برابرماده ٦٦آئین‌نامه اجرای قانون تعرفه گمرکی اجناس مزبور جزو کالای متروکه محسوب گردیده است وچنانچه ازتاریخ نشر این آگهی‌تا مدت (سی‌روز) اقدام بترخیص کالای خود ننمایند نسبت بفروش آنها درحراج همگانی طبق مقررات اقدام خواهد شد .
رئیس اداره‌گمرك امانات پستی تهران ـ صدر عضدی
۱ـ۳ آـ ۳۲۹۰٤

راهنمای پزشکی

دکتر های متخصص در گوش وحلق و بینی

دکتر آزاد
متخصص گوش وگلو وبینی خیابان منوچهری کوچه‌ارباب جمشیدپذیرائی از ٤تا۸ر۵ بعد از ظهر تلفن۳۹۵۸۸ و۳۹۵۸٤ صبحها باتعیین وقت‌قبلی.

پزشکان متخصص درجراحی‌پلاستیك

دکتر نوابی
متخصص جراحی پلاستیك وزیبائی ازپاریس پذیرائی ۵تا۷ر۵ بعداز ظهرچهارراه پهلوی شاهرضا تلفن ٤٦۱۸۲ ـ ٤٤۸۰۸

دکتر بحری
دانشیار دانشکده پزشکی متخصص جراحی زیبائی وپلاستیك خیابان سعدی روبروی پمپ بنزین تلفن ۳۰۲٤۸۹

دکتر عزت‌اله حضرتی
جراح پلاستیك ازامریکا نشانی خیابان نادری مقابل نوبهار کوچه مسعودسعد تلفن ٤٦۸۷۰ پذیرائی ٤ونیم تا ۷ بعدازظهر

دکترهای متخصص در امراض دهان و دندان

دکتر ناصر دیبائی
لاله‌زار نو چهارراه مهنا
پذیرائی: پیش‌ازظهر۹ـ۱۲ بعدازظهر٦ـ۸

دکتر آرام صفریان
خیابان یوسف آبادروبروی ت.ث.ث کوچه سیمی تلفن ٤٤۵۰

دکتر های متخصص درامراض پوست

دکتر محققی دانشیار دانشکده پزشکی پذیرائی از٤تا۸ بعدازظهر. نشانی دروازه دولت روبروی پمپ بنزین تلفن ۳۳۰۰۹

دکترهای متخصص‌درمجاری ادرار وتناسلی

دکتر شاپور صدری
خیابان سعدی بالای بیمارستان امیر اعلم روبروی هدایت تلفن ۳۲۳۹۲ پذیرائی ٤ـ۸ بعدازظهر

دکتر دانشگر
امراض مقاربتی جلدی تناسلی و سستی امراض‌زنانه ونازائی خیابان سپه مقابل بستنخانه

دکتر ا ـ پولوسا
متخصص بیماریهای مقاربتی مجاری ادرار و تناسلی پذیرائی صبح وعصر خیابان فردوسی شمالی مقابل‌خیابان کوشك کوچه صادق تلفن ٤٦۵۸۹

دکتر صادقی
درمان سوزاك تازه وکهنه وسستی وناتوانی جنسی‌مردان پذیرائی‌عصرها خیابان ری اول صدرالاشراف

دکتر معانی
امراض مقاربتی ـ مجاری ادرارامراض زنانه وسستی خیابان فردوسی مقابل بانك‌ملی‌ایران

دکتر های متخصص در امراض‌داخلی

دکتر عبداله یغمائی ـ متخصص در بیماریهای داخلی کودکان پذیرائی ٤تا ۸ بعد از ظهر نشانی تجریش خیابان شهرداری تلفن مطب۸٤٦۳۱ منزل ۸٤۳۱۰

دکتر مسعود امینی
معالج بیماریهای داخلی ـ زنان و کودکان با بیست و دو سال سابقه طبابت ـ معالجه قطعی بیماریهای: روماتیسم ـ سیاتیك ـ چاقی مفرط درد اعصاب ـ فلج وسستی اعصاب بوسیله الکترو فیزیوتراپی باوسائل مدرن آلمانی اشعه ماوراء بنفش و مادون قرمز و ماساژهای طبی ـ شاهرضا ـ جنب سفارت هندوستان تلفن ٤٤۷۱٤

دکترهای متخصص درامراض زنان

دکتر کیقباد کاوسی
متخصص بیماریهای زنان زایمان مخترع تکنیك پلاستیکی برای درمان نازائی ازامریکا نشانی شاهرضامقابل ایرانشهر پذیرائی عصرها

دکترهای متخصص درامراض سرطان

دکتر رحمتیان
استادکرسی سرطان دانشکده‌پزشکی نشانی آزمایشگاه دکتر رحمتیان‌خیابان پهلوی روبروی کافه شهرداری کوچه بشن تلفن ٦۵۹۹٦

دکتر سهیل مجد
رئیس درمانگاه جراحی دانشکده پزشکی جراح انستیتو سرطان اوقات پذیرائی بعدازظهرهاخیابان جمشیدآباد شمالی تلفن ٤٤٦۸۰

دکتر حسن پزشك‌زاد معتادین شیره مرفین والکل راباتقویت بنیه‌وعوارض مزاجی معالجه میکندخیابان ری کوچه آبشار مقابل داروخانه ابن‌سینا تلفن ۵۱۵٤۱ .

دکترهای متخصص درجهاز هاضمه

دکتر رفیعی
متخصص بیماریهای جهاز هاضمه از دانشگاه پاریس
معده ـ کبد ـ روده ـ پذیرائی ۳تا۸ بعد از ظهر خیابان جامی اول کوچه پاریس

دکتر محمد دادخواه
علاج چاقی و لاغری ـ ضعف قوا با برق ترك تریاك ومرفین درپنج روز اول لاله‌زار ازطرف میدان سپه تلفن ۴۸۱۷۰

پزشك مارتین مانوتلیان
مزمن وتازه امراض جلدی‌مخصوصا اگزما مزمن ـ مرض فش وضعف باه کاملا در مدت قلیلی معالجه مینماید
آدرس ـ چهار راه کنت خیابان منوچهری کاشی ۱۷۹

پلی کلینیك

دکتر صدیقی ـ دکتر مجاهدی
رزیدنت سابق بیمارستان هـای امریکا ـ بیماریهای داخلی ـ اطفال ـ مقاربتی ـ ترك الکل ـ تریاك و سایر مواد مخدره مجهزبدستگاه ـ های رادیوسکپی ـ آئروسول‌تراپی (بخور پنی‌سیلین وغیره) دیاترمی پذیرائی همه روزه بعداز ظهرها و ایام تعطیل از ۳ تا ۹ بعدازظهر.
آدرس خیابان شاه روبروی مسجد سجاد.

دفترخانه های درجه یک تهران

دفترخانه ۱۲٤ جلال‌زرین خیابان سعدی روبروی ایران تور تلفن ۳۲۱٦۵
دفترخانه اسناد رسمی ۱۳۹
رضا عاصم گرگان چهارراه معینیه تلفن ۳۵۸۳٤

دفترازدواج ۲۲ وطلاق ۲٤ شمال شهناز خیابان امین‌الدوله ایستگاه گلچین تلفن ۳۰۲۲٦۹ جعفری ابهری

آژانسهای معاملاتی

بازرگانی مجد
شاه آباد اول ظهیرالاسلام تلفن ۳۲۵۲۳ بورس معاملات املاك‌واراضی

احتیاجات زندگی

تعمیران در منازل

تعمیرات‌رادیو ـ رادیو گرام ـ ضبط‌صوت و یخچال تحت‌نظر مهندس تحصیل کرده اروپا درمنزل تلفن ۳۰۳۱۲٤

خیاطی

مدیر دوزندگی سلوك پس‌از یکسال تحصیل درآلمان و گرفتن دیپلم عالی خیاطی بتهران مراجعت نموده است لاله‌زار مهران تلفن ۳٦ ۳۳

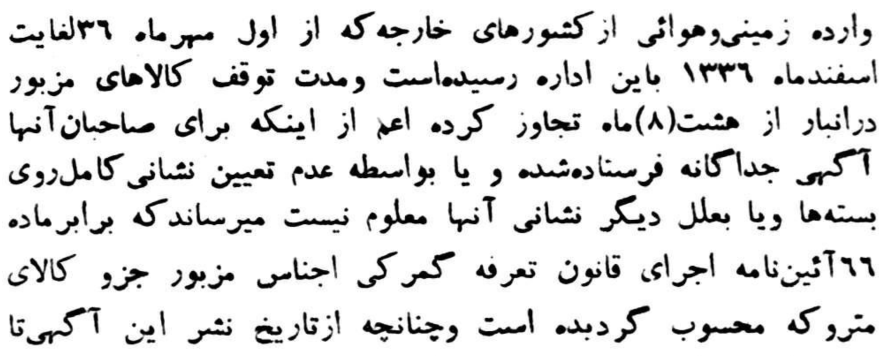

بیوهرین

بزرگترین کشف جهت رویاندن و جلوگیری از ریزش مو ، کچلی‌وموخوره شرکت بیوهرین : شاهرضا مقابل کافه شهرداری پذیرائی مجانی ٤ـ۸ بعد از ظهر .

آموزشگاهها

آموزشگاه عالی خیاطی (انستیتو فرهنك)عالیترین مرکز تعلیم خیاطی گلسازی ،ماشین نویسی‌با امتیاز رسمی وزارت فرهنگ.
حسن‌آباد مقابل آتش‌نشانی

آموزشگاه ربانی
آموزشگاه ماشین نویسی‌ربانی شاه آبادازهر حیث مورد اطمینان است. تلفن ۳۷۱۳۵

ماشین نویسی کشور
خیام مقابل پارك شهر با اسلوب ده انگشتی .

رانندگی
میدانیداسلوب صحیح رانندگی‌و میکانیکی را در کجا میآموزند فقط در هنرستان فنی پرسنو گمرك شاهپور تلفن ۲۳۹۰٦

کافه رستورانها

همه شب از برنامه‌های کافه‌رستوران ماستانی بهشت تهران اوازبانومهوش و رقص عربی بانو سامیه‌وآکروبات‌باند سیمرا و رقص های فرنگی مسیسـو میتا و مادام کوبا و رقصهای شرقی وکردی و هندی بانو سوسن‌وجمبالولو استفاده فرموده میز را قبلا رزرو فرمائید .
نشانی خیابان شمیران بهشت‌تهران تلفن ۳٤۹۷۰

کارخانجات برق اختصاصی زیر نظر بنگاه کل برق اداره میشود

ولی مسئله وام وپیش پرداخت مشترکین برق خصوصی روشن نشده‌است

تکلیف پول مشترکین برق چه خواهد شد ؟

یك آمار تقریبی از برقهای اختصاصی

تعداد کارخانجات	۳۲ کارخانه
تعداد مشترکین	شصت هزار
وامی که از مشترکین گرفته شده‌است	ششصد میلیون ریال
کل سرمایه کارخانه ها	حدود پانصد میلیون ریال

از سال هزار و سیصد و سی ، چون احساس شدکه بنگاه کل برق قادر به رفع احتیاج مردم از نظر برق نیست عده‌ای در صدد وارد کردن کارخانجات برق اختصاصی برآمدند این کار با استقبال زیاد مردم روبرو شد ، تاحدی که امروز شماره مجموع کارخانجات برق اختصاصی به ۳۰ کارخانه میرسد از همان ابتدا چون تقاضا کننده برق زیاد بود واردکنندگان وصاحبان کارخانجات خصوصی ازتقاضا کنندگان مبلغی بعنوان پیش پرداخت و حق اشتراك و عناوین دیگر میگرفتند و برای آنان نوبت محفوظ میداشتند . این کار بجائی کشید که بعضی کارخانجات برق حتی چند برابر ظرفیت خود تقاضا پذیرفتند وناچار موجبات نارضایتی عده‌ای ازتقاضا کنندگانرا فراهم کردند .

اولین اقدام

در آذرماه سال گذشته دولت دستور دادکه از ایجاد کارخانجات جدید برق ملی جلوگیری شود ضمنا چون عدهٔ زیادی ازمشترکین برقهای اختصاصی شکایاتی کرده بودند که بعلت ظرفیت کم کارخانه ها هفته‌ای چند شب برق آنها خاموش است وازطرفی سیم کشی وطرز شبکه بندی برقهای خصوصی دچار اشکالات فنی بود کمیسیونی با حضور وزیر کشور، ، شهردار تهران ، مدیر کل برق ونمایندگان کارخانجات برق ملی در وزارت کشور تشکیل شدکه باین مسائل رسیدگی کند .

شهرداری تهران بکمك کمیسیون مزبور آئین‌نامه‌ای برای کارخانجات ملی وضع کردکه طبق آن مامورین شهرداری پیوسته مراقب نیروی برق ونظم کار وامورفنی کارخانجات خصوصی باشند تا هر کارخانه‌ای که از مقررات مربوطه سر پیچی کرد فورا تعطیل شود .

اعلامیه

بلافاصله اتحادیه صنفی کارخانجات برق تهران وحومه اعلامیه‌ای داد و طی آن متذکر شدکه چون ما به روشنائی شهر کمك کرده‌ایم ووام مردم را بعلاوهٔ مقداری از سرمایه خصوصی خود صرف خرید کارخانه وتیر وسیم وسایرلوازم کرده‌ایم روا نیست بما ظلم شود! ودستگاه های مدعی را تهدید کردند که هرگاه بیش از این تحت فشار قراربگیرند کارخانه‌ها را تعطیل خواهند کرد .

اختلاف نظر

بدنبال این اعلامیه شهرداری تهران اعلام کردکه در صورت استنکاف صاحبان برقهای خصوصی ازمقررات با رای مجلسین کارخانه های مزبور را تصرف خواهد کرد سخنگوی شهرداری گفت : در حال حاضر سی و دو کارخانهٔ برق وجود دارد که سهامداران آن پنجاه نفر و مشترکینش پنجاه هزارنفرند وشهرداری تهران بنفع اکثریت برای پس گرفتن وامها و نظم برق وارد میدان میشود ، حتی شهرداری در تاریخ ۵ دیماه ۱۳۳۶ اعلام کردکه برای پیش بردن این منظور ممکن است تشکیل اتحادیهٔ مشترکین برقهای اختصاصی را پیشنهاد کند ، از طرف دیگر صاحبان کارخانه‌ها استدلال میکردند که اخذ وجه از مشترکین مطابق آئین‌نامهٔ رسمی بوده است .

ماده و تبصره

کشمکش همچنان ادامه داشت وشهرداری تهران استدلال میکرد که درمادهٔ ۳۴ آئین نامه برقهای اختصاصی تصریح شده است که: (بنگاههای خصوصی برق حق ندارند درمقابل واگذاری هر رشته برق به متقاضیان بیش از مبلغی که بنگاه برق تهران بعنوان وام دریافت میدارد وجهی مطالبه و دریافت نمایند) ولی صاحبان برقهای اختصاصی میگفتند در تبصره همان ماده ۳۴ گفته شده است: (ترتیب دریافت وپرداخت ویا واگذاری وجوه دریافتی بسته به توافق بنگاه برق خصوصی ومتقاضی خواهدبود) وطبق همین تبصره پولی که ما گرفته‌ایم وجه است نه وام .

واگذاری

بالاخره درشهریور ماه سال جاری با حضور شهردار تهران کمیسیونی در وزارت کشور تشکیل ودر آن کمیسیون تصمیم گرفته شد که چون اغلب امور کارخانجات برق، اختصاصی فنی است باید بنگاه برق برآنها نظارت داشته باشد و فقط شهرداری ازنظر امور مالی میتواند برآنها نظارتی داشته باشد .

بالاخره دو روز قبل خبری منتشر شد که اداره بنگاههای برق ملی تحت نظارت بنگاه کل برق تهران درمی‌آید .

تکلیف پول مردم

در تمام این خلاصه‌ای که ازپروندهٔ برقهای اختصاصی از بدو شروع کار تاکنون نوشتیم یك ابهام هنوز باقی مانده و حل نشده است وآن پول مشترکین است که صرفنظر از سرمایه اولیه اکنون قسمت عمده سرمایه کارخانه‌داران را تشکیل داده‌است، درآمار تقریبی که در همین صفحه ملاحظه میفرمائید تعداد مشترکین برق شصت هزار نفر وپیش پرداخت متوسط هریك از آنان ده هزار ریال گرفته شده که رویهم سر به ششصد میلیون ریال میزند در حالیکه سرمایهٔ کنونی کارخانجات برق خصوصی حدود پانصد میلیون ریال می‌باشد .

با این ترتیب مشترکین برق خود را صاحب سرمایهٔ اصلی دانسته و پولشانرا میخواهند .

چند نظریه

برای جواب دادن باین سئوال که آیا مشترکین بپولشان خواهند رسید یانه ؟ ـ خبرنگار ما با مقامات مختلف تماس گرفت یکی از صاحبنظران شهرداری تهران می‌گفت ادارهٔ برق باید همانطور که سپرده ووام مشترکین خودرا به آنها پس می‌دهد . پس ازتحویل گرفتن امور برقهای اختصاصی ترتیبی برای پرداخت وامها داده‌شود وزارت کشور نیز این نظریه را جدا تائید میکند مشترکین نیز همچنان چشم بپولشان دوخته‌اند ولی یك مقام صلاحیتدار در بنگاه کل برق به خبرنگار ما اظهار کرد که ما مسئولیت امور فنی کارخانه‌ها را بعهده خواهیم داشت وبرای وصول پول مردم قوهٔ اجرائیه نداریم صاحبان کارخانه‌های ملی نیز بهمان تبصره ماده ۳۴ متوسل میشوند و آنرا بنفع خود تفسیر میکنند !

ماشینها تا خرخره در آب فرو میرفتند

این خانه‌های گلی ،در شمال شهرهم که باشند مایه ملالند ...

از چهار گوشهٔ اجتماع

باز باران ...

این جویهای خیابانها هنوز خراب است...

بارانی که از دیروز در تهران و اطراف تهران میبارید خبرنگار عکاس ما را وادار کرد که بگوشه وکنار تهران سری بزند وعکس هائی بگیرد . در بعضی خیابانها سیلاب از جویها بیرون ریخته و بوسط معابر رسید و عبورو مرور مردم‌را مسدود کرد. مردم یکطرف‌از باران ویکطرف ازآب وگلی که ماشینها برویشان میپاشیدند میگریختند. کاسبهای دوره‌گرد بهر قیمت شده برای خودشان سرپوش درست کرده بودند . و سکنهٔ خانه‌های گلی شمال و جنوب شهر دست از همه کار کشیده و بمرمت پشت بامها پرداخته بودند .

میتوانید بعضی از مناظر را در تصاویری که عکاس ما تهیه کرده است به‌بینید .

طفلك وقتی که میرفت نان بگیرد خیابانرا اینطور سیلاب نگرفته بود

نماینده مسلمان ازیك کشور مسیحی

کاردار جمهوری «دومینیکن» که اولین نماینده سیاسی آن کشوردرایران است مسلمان شده وهمسر ایرانی دارد

جمهوری دومینیکن یامروارید امریکا اولین کشورامریکای مرکزی است که درایران نمایندگی سیاسی دایر میکند

بطوریکه چند روز پیش اطلاع دادیم آقای «روزمبرك» اولین نماینده سیاسی جمهوری «دومینیکن» وارد تهران شد تا سفارت آن کشور را برای اولین بار در ایران تاسیس کند . چون این جمهوری برای خوانندگان محترم ما نا آشناست واز طرف دیگر اولین نماینده سیاسی آن کشور کسی است که بدین اسلام مشرف شده ، خبرنگار سیاسی ما گزارشی در باره جمهوری مزبورونماینده‌آن درایران‌تهیه نموده که در اینجا بنظر خوانندگان محترم می رسد .

ژنرال «رافائل تروخیلیو» ۳۹ سال است برکشور کوچك دومینیکن با قدرت حکومت میکند

اولین نماینده سیاسی جمهوری دومینیکن «لولاند روزمبرك» هفته گذشته وارد تهران شد

کشور کوچك دومینیکن اولین کشور آمریکای مرکزی است که درایران نمایندگی سیاسی برقرار مینماید واولین نماینده سیاسی این کشور آقای لولاندروزمبرك میباشد که باسمت کاردار سفارت بتازگی وارد تهران شده‌است.

جزیره سن‌دومینیك که دوثلث خاك آنرا جمهوری «دومینیکن» و یك ثلث راجمهوری سیاه تاهیتی تشکیل میدهد اولین نقطه‌ای ازقاره آمریکا بود که توسط کریستف کلمب درسال ۱۴۹۲ کشف شدو بعلت آنکه کشف قاره جدید در روزیکشنبه اتفاق افتاد کریستف کلمب نام این جزیره راسانتادومینیگو یعنی یك‌شنبه مقدس نهاد.

جمهوری سن‌دومینیك که زیباترین وخوش آب وهواترین منطقه امریکا است معروف به (مروارید آمریکا) میباشد ومردم آن بسیار مهمان نوازوصلح‌جو هستند. برعکس سایر کشورهای امریکای لاتین اغتشاش وهرج ومرج دراین کشور بندرت روی‌داده واین جمهوری کوچك تنها کشور امریکای لاتین است که از سال ۱۹۳۰ یك حکومت ثابت به رهبری ژنرال رافائل تروخیلیو داشته‌است.

بنابوصیت کریستف کلمب مقبره اوامروز درقدیمی‌ترین کلیسای قاره جدید یعنی کلیسای بزرك (سیودادتروخیلیو) پایتخت کشور قراردارد. قدیمی‌ترین دانشگاه آمریکا نیزدانشگاه سانتادومینیگو واقع دراین شهراست.

پس‌از دوره‌استعماری یك‌دوران نبرد خونین‌برای نیل به‌استقلال این‌جزیره رادربرگرفت بالاخره‌در سال ۱۸۴۴ استقلال جمهوری دومینیکن اعلام گشت. بین ۱۸۴۴ و ۱۹۲۴ سه‌بار قوای خارجی خاك این کشور رااشغال نمود وهربار پس‌از مقاومت دلیرانه مردم آن مجبوربه عقب‌نشینی شد. درسال ۱۹۲۹ رئیس ستاد ارتش دومینیکن ژنرال تروخیلیو مردم‌را بدورخود جمع‌نمود وتوانست یك‌دولت‌مستقل ملی‌تشکیل دهد. سال‌بعد طوفان پایتخت جزیره یعنی شهرسانتادومینیگو رااز بن ویران ساخت. بدستور رئیس جمهوری شهر جدیدی درکنار پایتخت ویران ساخته‌شد که‌امروزبنام او نامیده میشود.

جمهوری دومینیکن سه‌میلیون جمعیت‌دارد که‌سیصدهزارنفر آن درپایتخت کشور اقامت دارند.شهر تروخیلیو مدرن‌ترین پایتخت جهان میباشدوبه «نظیف‌ترین‌شهر امریکا» ملقب شده‌است.

صادرات این کشور کوچك ازشکر قهوه‌ـ توتون‌ـ کاکائوـ برنج‌تشکیل شده‌است .صنایع شکر در این کشور بسیار پیش رفته واکنون بزرگترین تصفیه خانه شکر در این کشور قرار دارد. دو سوم «فورفورال» مواد اولیه برای‌ساختن نایلن درآمریکااز جمهوری‌دومینیکن بدست می‌آید. سطح فرهنك مردم این‌کشور بسیار بالاست ودانشگاه «تروخیلیو» هر ساله پنج هزار نفر فارغ التحصیل در رشته های مختلف دارد. ابرای شهر «تروخیلیو» که بسبك معماری جدید بناشده است گنجایش سه هزار تماشاچی را دارد وکتابخانه ملی این شهردر دنیا از حیث جمع آوری کتابهای نادر وگرانبها بی‌نظیر است .

کارگران دومینیکن ازمدتها قبل ازقانون کار ۴۸ ساعت در هفته برخوردار بوده‌اند ومدت پنجاه سال است که بیمه اجتماعی کارگران در این کشور برقرار شده‌است .

آقای روزمبرك کاردار سفارت دو مینیکن که‌برای تشکیل‌سفارت آن دولت بایران آمده است علاقه زیادی به‌کشور ما دارد زیرا سه‌سال است‌باخانم‌مینودولتشاهی‌ازدواج‌نموده وبدین مبین اسلام گرویده است.

مراسم تشرف آقای‌لولاندروزمبرك بدین اسلام در محضر یك‌پیشوای مذهبی شیعه در اروپا صورت‌گرفته وپس ازتشرف بدین مبین اسلام‌نام آقای روزمبرك ازلولاند به احمد تبدیل شده‌است .

آقای روزمبرك اولین دیپلمات مسلمان یك کشور مسیحی است که‌بایران آمده‌است. او با خانم‌خود هنگامیکه کنسول‌دومینیکن درآلمان بود آشنا شد ودر همان کشور ازدواج نمود. قبل از مسافرت به ایران وزارت خارجه‌دو مینیکن آقای روزمبرك رابسمت معاونت آن‌وزارت خانه منصوب نمود ولی نظر بعلاقه ای که این دیپلمات مسلمان به کشور ایران داشت‌ترجیح دادبرای تشکیل سفارت‌وبوجودآوردن روابط سیاسی بین دوکشور وایجاد دوستی بین دو ملت بایران بیاید و در نتیجه از پست معاونت وزارت‌خارجه دومینیکن استعفا داد و روانه‌ایران شد.

دانشگاه شهر «سان دومینیکو» ازمدرن‌ترین دانشگاههای دنیاست

کنگره زنان ایران

از روز ۲۱ تا ۲۴ بهمن‌ماه آینده اولین کنگره زنان ایران با شرکت ۲۴ جمعیت مختلف از بانوان ایران درمهمانخانه آبعلی تشکیل خواهد شد

برنامه این کنگره هم‌آهنك کردن فعالیت های مختلف زنان میباشد

دراین کنگره ازهراستان یك نماینده شرکت خواهد کرد

تقدیر

آقای یدالله نیرومند ممیز مستقل مالیات برشرکتها از طرف‌پیشکاری دارائی تهران مورد تقدیر قرار گرفت .

لطفا یادداشت فرمائید

برنامه امروز

در انجمن ایران‌و شوروی

ساعت ۶ونیم سخنرانی در باره مکاتب نقاشی وفیلم (کارت‌توزیع شده است)

در انجمن هنری جوانان

ساعت ۶ونیم مراسم ششمین جشن برنامه سال یازدهم انجمن در تالار فارابی (کارت توزیع شده است)

درانجمن ایران و فرانسه

ساعت ۶ بعداز ظهر فیلم برای اعضاء

در داودیه

افتتاح پرورشگاه معنوی‌وابسته‌به بنیاد پهلوی

برنامه آینده

در تالار فرهنك

فردا شب ساعت ۸ برنامه انجمن فیلارمونیك تهران

برنامه بازار روز

«فردا»

خیابان برمك شرق ثبت اسناد
کوچه آپادانا بین رفاهی وکوچه مهران کوچه لاله خیابان شاه
خیابان هدایت
پشت بانك بازرگانی خیابان‌سعدی
خیابان بوذرجمهری مقابل کوچه چاله حصار

انجمن ادبی نصر

در جلسه اخیر انجمن ادبی نصر که‌در محل انجمن باحضور عدهٔ از شعرا و فضلا تشکیل شده بود ابتدا آقای جمالی آشتیانی دبیر انجمن بیاناتی ایراد کرد بعد چند نفر از شعرا آثار خودرا خواندند سپس آقای اوستاراجع به‌هنر و هنرمندان سخنرانی نمود که مورد توجه واقعشد روز یکشنبه آینده آقای زمانی‌راجع‌به‌شخصیت‌مرحوم ملك‌الشعراء بهار سخنرانی مینماید.

پاسخهای رسیده بمسابقه اجتماعی

اگر شهردار تهران بودید چه میکردید ؟

پاسخ آقای دکتر محمدیوسف ثنائی

از هرانجمن یکنفر مشاور

اگر شهردار تهران بودم .

۱ـ ازهریك از انجمن های محلی یکنفررابعنوان مشاورانتخاب می‌کردم .

۲ـ رفتگران بیشتری استخدام میکردم و حقوق خوب به آنها می دادم .

۳ـ کسانی راکه مصالح ساختمانی را درکوچه و خیابان میریزند تحت تعقیب قرار میدادم .

۴ـ درمورد ساختمانهای تازه‌که درشهر میشود ازحیث محل و طرز ساختمان ونقشه آنها نظارت دقیق میکردم .

۵ـ بزیباترین منزل و مغازه وبه تمیزترین و منظم‌ترین برزن‌ها جایزه میدادم .

پاسخ آقای سیدحسن هاشمی

میرفتم به امامزاده حسن

۱ـ انبار مستراح امامزاده‌حسن روباز است ازبوی عفونت آن‌یك بخش درعذاب است .

۲ـ ده‌هزار نفر مردم این منطقه مجبورند برای رسیدن به‌اوتوبوس دراین زمستان و گل‌ولای ، زن وبچه یك خیابان شاه‌آباد نورا پیاده طی‌کنند تا به اتوبوس برسند اگر شهردار بودم دستورمیدادم از قبرستان کهنه استفاده کرده و عرض خیابان را وسیع واسفالت کنند و اتوبوس را تا میدانگاهی امامزاده‌حسن بیاورند .

۳ـ از این برق اختصاصی امامزاده حسن سئوال میکردم که‌چرا درمقابل یك شعله برق ۵ آمپری ده‌هزارریال بدون هیچ مدرك میگیرد.

۴ـ این‌گاو هارا هم از مجاورت امامزاده حسن‌دور میکردم ...

پاسخ آقای حسن عبدالحسین‌زاده

خیابان وچراغ

اگر شهردارتهران بودم خیابانی از جاده شمیران به‌نارمك و تهران‌پارس میکشیدم ، ضمنا چراغ‌های پایه‌بلندی که درمیدان ۲۴ اسفند نصب شده‌است بااینکه اینهمه چراغ مهتابی دارد به‌پائین و اطراف روشنائی نمیدهند بجای آنها چراغ‌های شش‌شاخه پایه‌کوتاه نصب میکردم که هم روشنائی بیشتر میدهد و هم‌زیباتر است .

پاسخ ع. ا. م

بعدا خواهید دید!

من‌اگر شهردار تهران شدم خواهم گفت وخواهید دید چه‌میکنم!.

پاسخ آقای وحید دامغانی

دشمن کثافت

۱ـ بوسیله متخصصین ازفروش اغذیه وشربتهای مضرجلوگیری میکردم وهرنانوائی ومحل کسب دیگری را که کثیف‌بود فورامی‌بستم ۲ـ بااسفالته‌نبودن بعضی خیابانها ازاسفالت کوچه‌های شخصی جلوگیری میکردم ۳ـ هرکس یك‌شاخه ازدرخت‌های کنار خیابانهارا بشکند باید چند درخت بکارد وهرکس یك‌ظرف خاکروبه‌به‌خیابان بریزد باید یك خیابان را تمیز کند .

پاسخ آقای درویش خاتمی

حوله ولنك حمامها را پلمپ میکردم!

اگر شهردار بودم دستور میدادم لنك وحوله های حمام هارا هفته‌ای یکبار باحضور نماینده شهرداری بامحلول ضدعفونی شستشو داده‌وپس از خشك‌کردن لای کاغذی به‌پیچندو لاك‌ومهر کنند تاکسانی که‌بحمام میروند خودشان لنك و حوله را ازلای کاغذ پلمپ‌شده‌درآورده مصرف کنند.

۲ـ برتعداد رفتگران اضافه میکردم ومقرر میکردم که به‌سه‌دسته تقسیم شده وهرهشت ساعت به‌هشت‌ساعت یك دسته ازآنها بکار تنظیف شهر بپردازند.

در وزارت بهداری

امروز سخنگوی وزارت بهداری ا. به‌خبرنگارما گفت مقدمات ساختن یك آسایشگاه برای‌مسلولین کرمان فراهم شده وبزودی کار بنای این آسایشگاه آغاز میگردد. ضمنا طی‌آبان‌ماه امسال ۸۶۲۲ تن بدرمانگاه های بهداری استان کرمان مراجعه کردند وداروی رایگان دریافت داشتند .

دراین مدت ۲۱۰ تن بیمار نیز در بخشهای جراحی و پزشکی‌بیمارستان محمد رضاشاه پهلوی بستری‌شدند ومورد عمل جراحی ودرمان قرار گرفتند .

آگهی مزایده فروش محصول بزرك

شرکت‌سهامی آبیاری بهبهان محصول بزرك سال ۱۳۳۷ خود راکه درحدود ۳۱۰۰۰ کیلو موجود درمحل می‌باشد ازطریق مزایده وباشرایط زیر بفروش میرساند.

۱ـ طالبین میتوانند قبلا نمونه بزرك را در دفتر این شرکت واقع درعمارت بنگاه مستقل آبیاری خیابان فردوسی بازدید وسپس پیشنهاد نمایند.

پیشنهاد دهندگان بایدبرای‌تمام بزرك مورد مزایده پیشنهاد نموده ونرخ بزرك رابرحسب کیلو تعیین نمایند.

۳ـ پیشنهاددهندگان بایستی قبلا مبلغ ۱۵۰۰۰ ریال بحساب ۶۳۳۶۱ بانك ملی مرکز تحویل ورسید بانکی را پیوست پیشنهاد خود نمایند.

۴ـ به‌پیشنهادات فاقد سپرده ترتیب اثر داده نخواهد شد .

۵ـ پیشنهاد دهندگان بایدپیشنهاد خودرا در پاکت لاك ومهر شده که روی آن عنوان (مربوط بمزایده بزرك) قیدشده باشد بدفتر شرکت تسلیم ورسید دریافت دارند.

۶ـ پیشنهادات تا ساعت ۱۰ صبح‌روز شنبه ۶دیماه پذیرفته میشود.

۷ـ پیشنهادات واصله ساعت ۱۲صبح روزشنبه ۶دیماه در دفتر شرکت بازوقرائت خواهد شد وحضور پیشنهاد دهندگان در جلسه مزایده آزاد وشرکت در رد ویاقبول یك یاکلیه پیشنهادات واصله مختار است.

۸ـ سپرده برنده مزایده در صورت استنکاف از معامله بسود شرکت ضبط خواهد شد.

۹ـ بزرك مورد مزایده درمحل شعبه شرکت (دربهبهان)توزین وتحویل خواهدشد هزینه بارگیری وتوزین بعهده خریدار می‌باشد.

۱۰ـ کلیه عوارض ومالیات بعهده برنده مزایده است .

۱ـ۳ آ ـ ۳۳۴۹۰ مدیرعامل شرکت‌سهامی آبیاری بهبهان
مهندس‌رحمت‌اله مقدم

کشاورزان ومالکین محترم

«دوفادرسینك» بهترین سم جیوه برای مبارزه باسیاهك گندم

ـ۱ـ آ ـ ۳۲۸۶۴

اطلاعات اقتصادی

یك میلیون ریال وام برای درخت کاری

یك وام بزرك برای سدسازی درخوزستان وبهره‌برداری ازآب کارون تصویب شد

امروز آقای دکتر اهری مدیر عامل بانك کشاورزی به خبرنگار ما گفت :

ازاول شهریور تاآخر آبان از محل ۹۲ میلیون تومانی که‌از محل‌تفاوت ارزیابی پشتوانه اسکناس برای کار های کشاورزی درسال۱۳۳۷اختصاص یافته ۳۵ میلیون تومان بکشاورزان اعتبار داده شده است میزان این اعتبارات در هفته های اخیر طبعا افزایش یافته ولی چون هنوز آمار جدید از شهرستانها نرسیده نمی توان رقم قطعی آنرا انتشار داد .

مدیر عامل بانك کشاورزی بعد گفت : درآخرین جلسه کمیسیون فنی چند فقره‌وام بیش از یك‌میلیون ریال تصویب شد که یکی از آنها برای درخت کاری دراطراف قزوین است که برطبق آن مقدار بسیار زیادی درخت های مختلف در اطراف قزوین غرس خواهد شد .

اعتبار دیگری که‌در آن جلسه تصویب شد برای حفر کانال و ساختن سد در خوزستان است که از آب کارون استفاده بیشتری‌بعمل آید .

خبرنگار ما اظهار میدارد که با توجه به اظهارات مدیر عامل بانك کشاورزی چنین‌برمی‌آید که‌فقط‌در ماه‌های شهریور ومهر وآبان یك دهم ازکل اعتبارات کشاورزی که ازمحل پشتوانه تامین شده صرف گردیده است .

ترقی برنج مصرف محل در بندر پهلوی

بازار بندرپهلوی درماه جاری عادی است . وضع معاملات برنج نسبت‌بماه گذشته فزونی داشته و بهای آن قریب ده درصد ترقی نموده است . این ترقی مربوط به‌برنج خوراکی محلی است.

مظنه انواع شلتوك بشرح زیر است شلتوك چمپا کیلوئی ۵تا۲۰ر۵ ریال شلتوك گرده کیلوئی ۱۰ر۶ تا۲۵ر۶ ریال شلتوك صدری کیلوئی ۷۵ر۷تا ۲۰ر۸ ریال قیمت برنج چمپاکیلوئی ۲۵ر۸ تا ۵ر۸ ریال برنج گرده کیلوئی ۱۰ تا۱۲ ریال برنج صدری کیلوئی ۱۳ تا۲۲ ریال.

بازار کالاهای وارداتی وضع‌عادی و قیمت ثابت خودرا حفظ‌کرده‌اند .

ارزانی گوشت وبرنج‌دررضائیه وساری

گندم درکرمان وروغن درزابل از همه جا ارزانتر است

متوسط نرخ عمده فروشی کالا های کشاورزی هفته گذشته در نقاط مختلفه باین شرح بوده‌است:

گندم ـ بیشتر ثابت ویا در ترقی وباین شرح بوده است :

تهران ۶ر۵ گنبد ۶ر۴ زنجان۵ تبریز ۸ر۴ همدان ۶ر۴ کرمانشاه ۹ر۴ بروجرد ۲ر۴ اهواز۶ر۶شیراز ۱ر۵ کرمان۷ زاهدان۷ر۶ زابل۶ر۶ مشهد ۵ اصفهان ۱ر۵ رضائیه ۷ر۴ ساری ۳ر۴ (کرمان گرانترین و بروجرد ارزانترین)

جو ـ بیشتر ثابت ویا در حال ترقی وباین شرح بوده است :

تهران ۱ر۳ گنبد ۸ر۳ زنجان ۷ر۳ تبریز ۳ همدان ۳کرمانشاه ۳ر۲ بروجرد ۳ر۳ . اهواز ۴شیراز ۳ر۳ کرمان ۲ر۳ زاهدان ۸ر۴زابل ۴ مشهد ۳ اصفهان ۵ر۳ سنندج ۷ر۲ رضائیه ۵ر۲ ساری ۳ر۳ (کرمانشاه ارزانترین و زاهدان گرانترین)

برنج ـ برنج صدری در تمام‌نقاط ثابت و باین شرح بوده است :

تهران ۱۸ گنبد ۱۹ زنجان ۲۲ تبریز ۲۴ همدان ۲۲ کرمانشاه۱۸ بروجرد ۲۰ اهواز ۲۳ کرمان ۲۹ زاهدان ۲۳ مشهد ۲۱ زابل ۲۵ اصفهان ۲ر۱۶ رضائیه ۲۵ ساری

بقیه درصفحه یازدهم

اعتراضات جدیدبلایحه‌رابطه مالك‌ومستاجر

قاضی برای تعیین اجاره‌بها تابع‌کارشناس قرارداد شده‌است

آقای اردشیر جهانیان صاحب مغازه الکتروتلفن خیابان لالهزار نسبت بمواد ۸و۱۰ و۱۴ لایحه روابط مالك و مستاجر اعتراض دارد .

ولی چون قبلا در همین روزنامه موارد اعتراض مشروحا از طرف اشخاص دیگر توضیح داده شده از تکرار آن خودداری میکنیم.

آقای جهانیان در قسمت دوم نامه خود مینویسند طریقه‌ای برای تعیین اجاره بها پیش‌بینی نشده‌است وکارشناس را بطور نامحدود باز گذاشته‌اند وحتی نظرقاضی راتابع نظر کارشناس قرار داده‌اند این مسئله سابقا هم مورد عمل بود و دارای مفاسدی است وبهتر است اصلاح شود .

در قسمت سوم نویسنده مدعی است که بهتر است کلیه‌مستغلات را در یك ردیف قرار ندهند زیرا بنائی که در ۵۰ سال قبل بامصالح ارزان ساخته شده وچند برابر قیمت آن از مستاجر پول گرفته شده بابنای جدیدالاحداث که با مصالح ومخارج زیاد گران تهیه شده باید فرق داشته باشد . و همچنین نوع مستغل نیز باید طبقه بندی بشود وبرای هر یك مثل حمام وکاروانسرا واماکن‌عمومی که خرابی واستهلاك آن زیاد است فرقی قائل شوند .

نویسنده در قسمت چهارم‌متذکر شده که برای تعمیرات نیز باید تکلیفی معلوم شود هر مالك پس‌از اجاره دادن خانه خود را از تعمیر فارغ میداند .واگر خرابی‌افزایش پیدا کند بحکم یکی‌از موادموجود می‌تواند ،مستاجر را بیرون کند بعضی از املاك نیز چند نفرمالك دارد ومالکین برای تعمیر تمکین نمیکنند .

دراین صورت تکلیف مستاجر چه خواهد بود .

در قسمت آخر نامه آقای جهانیان پیشنهاد میکند که برای اجاره یك پورسانتاژ ویا مقدار معین شبیه ماده ۲۳و۲۴ که برای سر قفلی تعیین شده تعیین گردد .واگر مستاجر نتوانست میزان اجاره تعیین شده را بپردازد حق داشته باشد که سرقفلی ملك را بگیرد وملك مورد اجاره را تخلیه‌نماید.

نظرشرکت تعاونی مستاجرین

ازشرکت تعاونی مستاجرین که یك شرکت رسمی وبه ثبت رسیده است امروز نامه‌ای درزمینه لایحه رابطه‌مالك‌ومستاجربروزنامه‌رسیده که ماعین نامه‌را ازنقطه نظر رسمیت وفعالیت سابقه‌دار شرکت در این زمینه منتشر میکنیم :

بقیه درصفحه یازدهم

۴ر۴ میلیون ریال وام برای تاسیس کارخانه‌های جدید

ازطرف وزارت صنایع و معادن‌بانك ملی ایران توصیه شدکه مبلغ ۴ میلیون و۴۰۰ هزار ریال وام ازمحل تفاوت ارزیابی پشتوانه اسکناس‌برای توسعه وتکمیل واحداث کارخانه‌های تهیه ماشین آلات خط‌کشی و ماشین برش مقوا وچوب بری وتراشکاری و آهنگری وغیره داده شود.

مرکز تصفیه بانکی در بانك ملی

بقرار اطلاع بانك ملی درنظردارد که یك مرکز تصفیه بانکی برای‌سرعت در بحساب گذاشتن چك هائی که اشخاص‌بحساب‌خودمیگذاردند تشکیل دهد

این اقدام درحال حاضر به وسیله شعبه سعدی تاحدی صورت میگیردولی برای آنکه بصورت بهتری در آید شعبه سعدی بانك ملی بدستور مقامات مرکزی مشغول مطالعه است تابتواند اینکار را بصورت بهتری‌در آورده وبرای آن مرکزی تشکیل دهد درضمن این مرکز ممکن است بصورت یك مرکز تصفیه‌برای تمام بانك ها درآید ودرآن تمام بانك ها چك هائی راکه عهده یکدیگر دارند ارائه نمایند تا بسرعت وصول شده و بحساب ریخته شود .

میزان بذر مرغوب چغندر

تاکنون ۸۸۰ر۲۷۶ر۱ کیلو بذر مرغوب اصلاح شده چغندر قند به بنگاه بذر چغندر تحویل شده.

مناقصه‌ها ومزایده‌های دولتی

- موسسه انحصار دخانیات ایران خرید پنج قلم لوازم فنی‌تا۶ر۱۱ر۱۳۳۷
- اداره سررشته‌داری ارتش خرید تعداد شصت وشش هزار عدد قلاب کمربست تا۱ر۱۰ر۳۷
- اداره حسابداری کل انتشارات رادیو خرید یکدستگاه گیرنده مرکزی وماشین تله‌تزینتر به صورت رادیو سیتی تا۲۹ر۹ر۳۷

آگهی دعوت

بدینوسیله از عموم صاحبان سهام شرکت سهامی پخش آلومینیوم دعوت میشود که در جلسه مجمع عمومی عادی که بطور فوق‌العاده ساعت شش بعد از ظهر روز پنجشنبه ۱۱ دیماه ۳۳۷ در محل شرکت تشکیل میشود حضور بهمرسانند.

دستور جلسه:

تجدید انتخاب هیئت مدیره

شرکت سهامی پخش آلومینیوم

آ ـ ۲۲۶۹۹

تأسیس شرکت‌فرش اصفهان

این شرکت نه میلیون ریال سرمایه دارد وبرای انجام انواع معاملات فرش تشکیل شده است

امروز دوشرکت جدید در تهران تاسیس شدند که عبارتند از شرکت فرش اصفهان بامسئولیت محدود که برای امر تجارت فرش تشکیل شده سرمایه شرکت نه میلیون ریال برای مدت سه سال است و مدیریت‌شرکت بعهده آقایان حاج عبداله زمردی و محمد هاشم مجلسی میباشد .

شرکت دومی موسوم به شرکت کاتری بامسئولیت محدود است که برای انجام دونوع معاملات مجاز تشکیل یافته .

سرمایه این شرکت مبلغ یك میلیون ریال برای مدت بیست سال است ومدیریت شرکت بعهده‌آقایان لطف‌اله ترقی و دکتر میرلطفعلی‌کاشانی و بانو عالم احیاء میباشد .

اقتصادی ایران

امروز اولین جلسه تهیه کتاب اقتصادی ایران دردفتر آقای دکتر صدیق برزگر معاون وزارت‌بازرگانی تشکیل شد این کتاب نتایج‌فعالیت های عمرانی وصنعتی وسایر امور تولیدی‌ازقبیل کشاورزی را از جهت اقتصادی دربر خواهد داشت و برای‌تجارت واقتصادایران‌راهنماخواهدبود وبزبان‌انگلیسی‌واحیانافرانسه نیز ترجمه خواهد شد .

صادرات آبان

درآبان سال جاری ۳۹۱۵۷۶ کیلو محصولات کشاورزی بارزش ۳۲۴ر۱۴۴ر۱۹ریال‌ازطریق‌گمرك‌زاهدان بخارج از کشور صادر شده است .

تمرکز مطالعات‌بورس درشورایعالی‌اقتصاد

مطالعات مربوط به‌تشکیل بورس حداکثر دوماه طول خواهد کشید

امروز آقای‌حسنعلی منصورمعاون اقتصادی نخست‌وزیر و دبیر کل شورایعالی اقتصاد پیرامون بورس وتشکیل آن در ایران به خبرنگار ما اظهار داشت :

تمام مطالعات مربوط به بورس در دبیرخانه شورایعالی اقتصاد متمرکز شده وبررسی های لازم برای تهیه قانون وتدوین آئین‌نامه ومقررات مربوطه جریان دارد .

بدیهی است موقعی اجازه معاملات بورس باید داده شود که قانون ومقررات آن تدوین شده باشد و مردم وظیفه وتکلیف خود را بدانند .

تاسیس بورس یك امر طبیعی و مربوط به کیفیت معاملاتی است که بین‌مردم جریان پیدا میکند .

شورایعالی اقتصاد برای تهیه و تدوین قانون وآئین نامه بورس تعجیل ندارد بلکه سعی میکند آنچه تهیه میشود کامل ومتناسب باوضع اجتماعی و معاملات مردم ایران باشد .

ولی تصور نمیرودتمام‌این مطالعات وبررسی ها از دوماه تجاوزنماید.

تشکیل شرکت تهیه آب و ماشین آلات

وزارت کشاورزی اطلاع میدهد که بر اثر توصیه مروج خسروشاه (از دهات استان سوم) زارعین‌یك شرکت تعاونی تهیه آب و تهیه ماشین آلات کشاورزی تشکیل داده و هیئت مدیره مشغول تهیه مقدمات ثبت وسایر امور شرکت میباشند .

هیئت مدیره شرکت تهیه مسکن وزارت کشاورزی

روز پنجشنبه مجمع‌عمومی‌شرکت تعاون تهیه مسکن وزارت کشاورزی تشکیل شد و هیئت مدیره مرکب از هفت نفر (یك نفر مدیر کل و شش نفر از روساء)انتخاب شدند.

این هیئت مدیره بزودی بتهیه اساسنامه ظرف هفته آینده اقدام خواهد کرد .

عدم‌لزوم تشکیل بانك‌های جدید

هیئت نظارت بربانکها باید بتواند کنترل مؤثری برکارهای بانکها اعمال کنند

امروز خبرنگار ما برای اطلاع از نظر بعضی از اشخاص که‌در امور بانکی تخصص ومسئولیت دارند در مورد تشکیل بانك های جدید (اعم‌از مختلط وغیر مختلط)باایشان تماس گرفت واطلاعاتی بدست‌آورد که خلاصه آن باین قرار است .

اصولا توسعه بانك ها در کشور هائی که دارای منابع اولیه بوده و امکان توسعه بیشتری دارند کاملا ضروری است ولی باید تدابیری در نظر گرفت که اقدامات‌خلاف رویه صورت نگیرد .

فعلا بانك ملی و هیئت نظارت بر بانکها فقط ترازنامه بانك ها را کنترل می‌کنند و این کنترل برای حصول اطمینان از اینکه بانك ها کاری برخلاف مصلحت نکنند کافی‌نیست.وگاه‌ممکنست که‌بانکها بدون آنکه خود متوجه باشندمست باقداماتی بزنند که بصلاح نباشد و برای جلوگیری ازاین جریانات پیش بینی های لازم نشده است .

هیئت نظارت باید بتواند کنترل کند‌که هربانك‌بشخصی که‌درتمام یا بعضی بانك‌ها دارای حساب است چقدر اعتبار داده و در غیراینصورت نمی‌توان‌اعتباری‌رادر کنترل‌نگاهداشت مقام مزبور بعد اضافه کرد که سال گذشته یکی‌ازبانکها چکی عهده یك بانك دیگر می کشید و برای آنکه آن چك بی‌محل نباشد چکی عهده بانك‌دیگر بحساب خود در بانك ملی می‌گذارد و ببانك دیگر نیز چکی عهده بانك دیگر میداد واین عمل را پشت سر هم انجام میداد و باین وسیله بدون آنکه پولی دراختیار کسی بگذارد آنان را بوجود وجوهی امیدوار میساخت البته این موضوع بوسیله یکی از روساء بانك ملی بازار کشف واز آن جلوگیری شد ولی این قبیل پیش آمد ها نشان میدهد که تاچه حد باید کارهای‌بانکی مورد کنترل باشد وبخصوص‌معلوم گرددشخصی که در چند بانك حساب دارد ازهر کدام ازاین بانك ها چقدر اعتبار میگیرد وبانك ملی تاحدودی که امکان داشته باشداین‌نظررا رعایت می‌کند .

باتوجه باین مقدمات نمی توان موافقت کرد که بانك‌های مختلط و غیر مختلط بطور نامحدود تشکیل گردد واگر هم نتوان از تاسیس بانکهای جدیدجلوگیری کرد باید هیئت نظارت بتواند کنترل دقیقی در کار بانك ها بعمل آورد .

نگرانی‌اطاق بازرگانی‌بوشهرازاختلاط چای

چرا ازیك‌کیلو چای ۱۲ ریال بابت «هزینه‌های مختلف» گرفته میشود

آقای کازرونی رئیس اطاق بازرگانی بندر بوشهر طی نامه‌ای که بروزنامه نوشته شکایت کرده که قریب چهار پنج ماه است که تجار مبالغی بنام خرید چای‌داخلی طبق دستور گمرك ببانك ملی پرداخته‌اندولی تاکنون چای داخله آنها تحویل نشده وهمچنین چای خارجی که وارد کرده‌اند درگمرك معطل ومتوقف است وباید پرسید که‌مسئولیت معطلی این سرمایه‌که هستی تجارمزبورمیباشد وخسارتی که متوجه آنها شده وازدست‌دادن موقعیت وبازار فروش چای متوجه چه مقامی است ؟

در قسمت دوم اطاق بازرگانی بوشهر متذکر میشود درباره‌فروش چای داخله ۱۲ ریال علاوه برقیمت چای داخلی بنام هزینه وغیره‌دریافت میشود در حالیکه کرایه حمل از تهران به بندر بوشهر کیلوئی‌یك ریال تایك ریال ونیم است این ۱۲ ریال بابت چه نوع هزینه بیك کیلو چای تعلق میگیرد .

در آخرین‌قسمت‌نامه‌اطاق‌بازرگانی بندر بوشهر متذکر شده‌اند که چای داخله تحویلی برای مخلوط کردن با چای خارجی مناسب نیست واز آن گذشته بطور کلی‌اختلاط چای داخله با چای خارجه‌بهیچوجه ذائقه مصرف کنندگان را تغییر نمیدهد .

اطاق بازرگانی معتقد است که تصویب نامه چای اخیر بهیچوجه قابل اجرا نیست واز آن نتیجه‌ای حاصل نخواهد شد .

آماری از فعالیت بنگاه شیمیائی

بنگاه شیمیائی در آبان سال جاری ۳۹۷۹۴ کیلو گوگردآسیابی و۱۰۱۹ کیلو سم آب تهیه کرده و ۴۳۰۴ کیلو سموم مختلف دفع آفات برای عاملین شهرستانها فرستاده و ۵۰۰ کیلو شوره تصفیه شده بمراجعین و ۱۶۵ کیلو پودر استخوان خوراکی به‌مؤسسه اصلاح نباتات و ۵تن گل گوگرد باداره دفع آفات فروخته‌است .

دعوت ژاپن‌ازتجارایرانی برای‌شرکت‌درنمایشگاه‌توکیو

دولت ژاپن برای شرکت کنندگان انواع تسهیلات را فراهم میکند وبرای کالاهای نمایشگاه جوازورود مخصوص صادر مینماید

سفارت ژاپن در تهران از دولتو موسسات اقتصادی ایران دعوت نموده تا در بازار مکاره بین‌المللی توکیو که‌از ۵ تا ۲۲ مه تشکیل میشود شرکت نمایند در این نمایشگاه بین‌المللی تعداد بیشماری از کشورهای صنعتی و بزرك و کوچك جهان شرکت خواهند داشت ودر غرفه های متعدد آن کالاهای‌صنعتی و کشاورزی و مواد خام و هرگونه کالاهای صادراتی بمعرض تماشا گذارده خواهدشد موسسات و دول شرکت کننده‌باید تا قبل از ۲۵ دسامبر درخواست شرکت خودرا بسفارت ژاپن در تهران ارسال دارند دولت ژاپن برای شرکت‌کنندگان واشخاصی که بخواهند از این نمایشگاه‌بازدید کنند تسهیلات فراوانی فراهم می نماید. این تسهیلات شامل صدور ویزا و روادید و همچنین‌انتشارات‌و تبلیغات تامین محل غرفه و انبار کالا و صدور لیسانس ورود کالا و فروش آن در ژاپن‌می‌باشدشرکت کنندگان و علاقمندان میتوانند اطلاعات کامل را از سفارت ژاپن در تهران دریافت نمایند .

امروز اطلاع حاصل شدکه‌بعضی از شرکتهای ایرانی که‌در توکیو نماینده دارند درنمایشگاه‌بین‌المللی توکیو شرکت میکنند .

افزایش محصول پنبه آمریکا

سال ۱۹۵۹ ازلحاظ تولید منسوجات نخی سال بیسابقه‌ئی خواهد بود

واشنگتن ـ یونایتد پرس ـ در آخرین گزارش وزارت کشاورزی امریکا محصول پنبه امریکا درسال جاری به ۰۰۰ر۵۸۱ر۱۱ عدل تخمین زده شده است هرعدل ۵۰۰رطل است . محصول پنبه امریکا درسال ۱۹۵۷ به ۰۰۰ر۹۶۴ر۱۰ عدل‌رسید وحد متوسط محصول پنبه بین سال های ۱۹۴۷ تا ۱۹۵۶ معادل ۰۰۰ر۱۳۶ر۱۴ عدل بود .بمحصول سال جاری در حدود ۰۰۰ر۷۰۰ر۸ عدل از سال های گذشته اضافه خواهد شد .

قسمتی ازاین ۰۰۰ر۷۰۰ر۸ عدل تحت کنترل دولت امریکا است و فروش آن بنابه تصمیم دولت‌خواهد بود . مصرف پنبه سال جاری در حدود ۰۰۰ر۲۵۰ر۱۲ عدل تخمین زده شده است .

صادرات پنبه امریکا

واشنگتن ـ آسوشیتد پرس ـ دیروز وزارت بازرگانی امریکا صادرات پنبه امریکا را طی سال جاری به چهار میلیون عدل هرعدل ۵۰۰ رطل تخمین زده‌است .صادرات پنبه‌امریکادرسال گذشته۰۰۰ر۷۰۰ر۵ عدل بود

معاملات پنبه جهان در سال ۵۹ر۱۹۵۸درحدود سیزده‌میلیون‌عدل

بقیه درصفحه یازدهم

صادرات دامی کشور در هفته گذشته

وزارت کشاورزی اطلاع‌میدهدهفته گذشته ۳۶۰۰ جلد پوست بزی ۵۳۰ جلد پوست گوسفندی ۲۷۹۱۰۵ کیلو پشم و۱۳۶۲۹۰ کیلو موی خوك و ۹۶۵۰ روده گاوی پس‌از معاینه از کشور صادر شده‌است

۵۰۰ هزار کیلو کالا بشوروی صادر شده است

بقرار اطلاع از اداره کشاورزی آذربایجان شرقی در نیمه دوم آبان ۰۰۰ر۱۰۰ کیلو برگه زرد آلو و ۰۰۰ر ۴۰۰ کیلو تخم کتان بشوروی وآلمان شرقی صادر شده و قبلا از لحاظ آفات قرنطینه معاینه گردیده است .

خاك نقاط مختلف کشور آزمایش میشود

چون شناخت خاك از لحاظ بهبود وضع کشاورزی کشور واز لحاظ کودهائی که باید بکار رود وهمچنین از جهت میزان کود مورد توجه است لذا برنامه ای برای اینکار تهیه شده‌است فعلا یك گلخانه درکرج ساخته خواهد شد تاآزمایش انواع خاك در آن شروع شود

آگهی شرکت سهامی عمرانی کوی مکانیر

پیرو اطلاعیه های مکرر وآگهی مورخ ۲۰ر۸ر۳۷ ضمن ابراز تشکر از اکثر صاحبان اراضی قسمت اول کوی‌مکانیر که‌باهمکاری‌صمیمانه وواریز حسابهای عمرانی خود موجبات تسهیل اقدامات عمرانی‌رافراهم آورده‌اند محترما باطلاع عده‌ای از صاحبان قطعات از شماره۱ تا۵۰۰ که برای واریز حساب ودریافت سندمالکیت مراجعه نفرموده‌اندمیرساند که مهلت مقرره برای دریافت اسناد بموجب آگهی قبلی منقضی گردیده است وشرکت بموجب ماده ۷ از بندج آئین نامه واگذاری وتعهد و موافقت رسمی خریداران میبایستی مبادرت باسترداد قطعات نماید ولی از آنجا که ممکن است این عدم مراجعه بدلیل مشکلات مالی باشد شرکت تصمیم گرفت برای آخرین بار این مهلت را تا پایان آذرماه تمدید نماید وانتظار دارد که در این مدت خریداران قطعات اقدام به پرداخت بدهی ودریافت سندانتقال زمین‌بنمایند البته چنانچه‌مایل‌نباشند از آخرین مهلت هم استفاده نمایند شرکت از نظر پیشرفت برنامه های عمرانی بر خلاف میل باطنی خود ناچار خواهد بود بر طبق ماده ۷ از بند ج آئین‌نامه‌واگذاری زمین عمل نماید ولذا بموجب همین آگهی به اطلاع کسانی که تاروز آخر آذر ماه برای واریز بدهی ودریافت‌اسناد مالکیت اقدام نفرمایند میرساند که از تاریخ اول دیماه قطعات زمین آنان بدیگران واگذار خواهد گردید وجوه پرداختی آنان بشرکت بر طبق آئین نامه واگذاری به آنان مسترد خواهد گردید وبرای‌دریافت آن میتوانند همه روزه از ساعت ۴ تا ۶بعد از ظهر به حسابداری شرکت واقع در خیابان تخت جمشید (میدان کاخ) شماره ۱۰۵ مراجعه‌فرمایند.

شرکت‌سهامی‌عمرانی‌کوی‌مکانیر

آ ـ ۳۳۳۴۰ ۲ـ۲

ایزتا B.M.W

۴ لیتر در صد کیلومتر

محکم ارزان

یکی دیگر از محصولات کارخانجات اتومبیل سازی B.M.W آلمان

ایزتا بهترین وسیله نقلیه برای خانواده‌های کوچك

نمایشگاه خیابان شمیران نبش آمل شرکت سهامی ماشین فلاحتی

تهران تلفن ۳۶۳۶۶ آ ـ ۳۳۵۶۰

آگهی بانك پارس

شعبه بازار این بانك درتاریخ ۲۹ر۹ر۳۷بمحل جدید خود واقع در سرای امید منتقل‌ودرهمان‌روزشروع بکار خواهد کرد. ضمنا چون باجه حاجب‌الدوله بمحل جدید شعبه بازار نزدیك وکارمشتریان‌باجه درآنجا ازهر جهت سریع‌تر وبهتر انجام خواهد شد حسابهای باجه مزبور درمحل جدید شعبه بازار متمرکز میشود بنابراین از مشتریان محترم شعبه‌بازار وباجه حاجب الدوله تقاضا میشود از تاریخ ۲۹ر۹ر۳۷ بسرای امید واقع در خیابان بوذرجمهری مراجعه فرمایند.

آ ـ ۳۳۱۶۸ ۱ـ۷

شرکت تجارتی ایران واشکودا

ŠKODA

واردکننده انواع و اقسام لوازم برق باندازه‌های مختلف که موجود تهران میباشد.

ترانسفور موتور به قدرتهای مختلف سکسیونر مقره های فشار قوی کلید های روغنی کلید های اتوماتیك الکترو موتور وغیره برای کسب هرگونه اطلاع و توضیحات بشرکت تجارتی ایران و اشکودا چهار راه یوسف‌آباد ۱۷۸۶ تلفن ۴۲۰۵۹ رجوع فرمائید. تلگرافی اشکودا ورکس آ ـ ۳۳۵۲۶

حوادث گوناگون

مرتاض جبار بزور موش ومار میخواهد زنش را بی‌مهریه طلاق دهد !!

مرتاض زن دیگری گرفته واز همسر اولش میخواهد خانه را برای تازه عروس خالی کند !

امروز در یکی از کریدور های دادگستری زن جوانی دیده میشد که دست مرد ریشوئی را گرفته‌و او را بدنبال خود میکشد ومرتبا میگفت ترا نزد دادستان خواهم‌برد تا تکلیف خود را روشن سازم اما مرد ریشو از رفتن خودداری میکرد وبهمین جهت کشمکشی بین زن جوان ومرد ریشو در گرفته بوداین مرد که مرتاض جبار نام داشت شوهر اقدس زن جوانی بود که‌با داد و فریاد میخواست ویرا نزد دادستان ببرد . در اثر داد وبیداد این زن وشوهر عده‌ای دراطرف این دو نفر جمع شده و جریان را از آنها میپرسیدند بانو اقدس همانطور که دست مرتاض جبار را گرفته بود روبتماشاچیان کرده‌علت اختلاف خود را چنین تعریف کرد.

خواستگاری از طبقات بالا !

دختر جوانی بودم که در خانه پدرم واقع درخیابان ژاله زندگی میکردم چون از زیبائی بهره ای داشتم بدینجهت خواستگار های زیادی برایم پیدا شد ولی من از همه آنها بعللی ایراد میگرفتم و همسر خود را از طبقات بالا تری جستجو میکردم تا اینکه چند ماه قبل مردی که سر و وضع مرتبی داشت بخواستگاری من آمد وبا وعده و وعید های گوناگون من و خانواده ام را قانع کرده بعقدخود در آورد رفتار و حرکات این مرد بقدری فریبنده بود که موجب‌شد من که از هرکس ایراد میگرفتم با ازدواج وی بدون کوچکترین تردیدی موافقت کنم مرد مزبور که خود را صاحب‌شغلی مناسب با نام دیگری بمن معرفی کرده بود چند مدتی با من بخوشی زندگی کرد ولی من‌مدتی بعد ازهمسایگان شنیدم‌که وی بشغل شعبده بازی اشتغال دارد و معروف به مرتاض جبار میباشد !

آرزوی اغلب زنها

اقدس در حالیکه نگاه ملامت باری بسمت مرتاض انداخت ادامه داد اتفاقا من روزی شوهرم را در خیابان سلسبیل حین شعبده بازی در حالیکه عده زیادی را دور خود جمع کرده بود مشاهده کردم در حالیکه ازغصه و اندوه قادربزندگی نبودم معهذا موضوع را برخ وی نکشیدم و گفتم کاری است شده و حالا چاره ای جز سازش نیست باز هم مدتی با وی‌زندگی کردم تااینکه کم‌کم او شبها هم دیر بخانه می‌آمد و از همسایگان شنیدم که همسر تازه ای اختیار کرده است این موضوع برای من تحمل پذیر نبود و وقتی جریان‌را باو گفتم و فهمید که من از شغل اصلی وی باخبر هستم خنده ای کرده گفت اغلب زنها آرزو دارند همسر شعبده بازی داشته باشند ولی حالا اگر تو از شغل من‌اکراه داری میتوانی از من جدا شوی من که باشنیدن اظهارات شوهرم فوق‌العاده عصبانی شده بودم‌ناگهان سیلی محکمی بگوشش نواختم و همین باعث شد که او راهش را گرفته ورفت وتا دوهفته من اورا ندیدم ناگزیر بکلانتری چهارده شکایت کردم و مامورین بدنبال شوهرم رفته واورا پیدا کرده بدادسرا فرستادند ودر دادسرا وی قول داد که شوهر خوبی برای من باشد ضمنا قسم خورد که‌همسر دیگری ندارد منهم که گفته های او را باور کرده بودم رضایت دادم واو مرخص شد وبا هم بمنزل‌رفتیم.

مار و موش در رختخواب

پس از این جریان چند روزی را دور از دعوا و مرافعه بسر کردیم ولی یك شب‌شوهرم چند عدد مارو موش وعقرب را که لوازم کارش بود بخانه آورد ودر گوشه اطاق قرار دادوچون من فوق‌العاده از موش میترسیدم ناراحت شده بوی پرخاش کردم ولی او با «پرروئی» گفت که جز این کار چاره دیگری ندارد ونمیتواند برای نگهداشتن وسائل کارش اطاق دیگری تهیه کند . آنشب هم نزاع بین ما خاتمه یافت ولی با کمال تعجب چند روز بعد دیدم که وی دست زن جوان دیگری را گرفته و بخانه آورده است واز ۳ روز مرتبا شوهرم بمن اصرار میکرد تا طلاقم را گرفته وخانه را برای زن جدید وی خالی کنم چون من بدون‌دریافت مهریه حاضر بطلاق نبودم بدینجهت او رفتار جدیدی پیش گرفت واز چندشب قبل هنگامیکه در خواب هستم در رختخواب من موش و مار رها میکند تا من از مهریه خود صرفنظر کرده طلاق بگیرم غافل از اینکه وی را در دادگستری تعقیب خواهم کرد و طلاق و مهریه خود را از او خواهم گرفت . این زن بوسیله یکی‌ازوکلای‌دادگستری بدادگاه شهرستان راهنمائی شد تا عرضحالی نوشته تقدیم دادگاه نماید اقدس پس از اینکه مطمئن شدکه باین طریق خواهد توانست حق قانونی خود را از شوهر شعبده بازش بگیرد مرتاض جبار را رها کرد وبطرف دادگاه شهرستان براه افتاد .

«ظریف» محکوم شد

دیروز شعبه سوم دادگاه جنحه‌به ریاست آقای واصف تشکیل شدو باتهام راننده‌ای بنام جاسن فرزند حسن شهرت ظریف که مدتی‌قبل در بین راه آبادان واهواز بعلت بی‌احتیاطی موجب مرك جوانی‌شده بود رسیدگی بعمل آورد واورا به یکسال زندان تادیبی وپرداخت ده‌هزارریال غرامت و پنج سال محرومیت از شغل رانندگی‌محکوم نمود .

این مرد بدادگاه شکایت کرده :

طرح پاشنه کفشی که موقع رقص خاموش وروشن میشود

دیروز شعبه ۲۱ دادگاه جنحه به ریاست آقای نوربخش و دادیاری آقای پزشکی پرونده‌ای را که به موجب شکایت شخصی بنام حسن فولادی تشکیل‌شده‌بودموردرسیدگی قرار داد .

بموجب تحقیقی که خبرنگار ما پیرامون چگونگی این شکایت‌به عمل آورد معلوم شد شاکی طبق شکایت کتبی مدعی شده‌است که از چندی قبل باذوق وابتکارشخصی خود چند مدل تازه و نوظهور از پاشنه کفشهای زنانه تهیه کرده و مدلهای ساخته شده را بموجب تقاضای کتبی باعلائم مخصوص به ثبت رسانده‌است تاکسی نتوانداز روی آن تقلید کند .

کفش مخصوص رقص

شاکی در توضیحات خود اضافه کرد که بازحمات زیاد درساختن پاشنه های کفش زنانه ابتکاری بکار برده که در موقع رقص‌مورد استفاده بانوان است باین معنی‌که در داخل پاشنه های کفش باطری خشك وفنر تعبیه کرده و درپشت این پاشنه ها سه چراغ قرار داده است و هنگام رقص بانوان این چراغهای سه‌رنك باطرز جالب و تازه‌ای خاموش‌وروشن‌میشود.شاکی مدعی بود که این اختراع رابثبت رسانده است ولی‌عده‌ای از کفاشها در صدد تقلید از انواع مدل های ابتکاری پاشنه های کفش مذکور برآمده و سبب تضییع حقوق وی گردیده‌اند دادگاه پس‌از استماع توضیحات شاکی و پیرامون این شکایت نوظهور به‌منظور تکمیل پرونده وانجام تحقیقات بعدی‌اخذ تصمیم وصدوررای‌رادراین‌باره‌موکول به‌ادامه تحقیقات بوسیله مامورین آگاهی کرد وپرونده و سوابق‌امر جهت انجام این امر به‌اداره آگاهی فرستاده شد تاپس‌از جمع آوری نمونه های تقلید شده ازاین مدلها رای مقتضی درباره مقلدین صادر نماید .

از دوری «جیران» قصد انتحار داشت

دیشب دختر ۲۱ساله ای بنام جیران فرزند غلامرضا ساکن خیابان خواجه نظام‌الملك که مسموم شده بود به بخش‌مسمومین منتقل وتحت درمان قرارگرفت . جیران درباره علت مسمومیت خود میگفت مادوخواهر هستیم که بیکدیگر علاقه شدیدی داریم خواهرم عزیزه که ۱۸ سال دارد یکماه قبل با پسر عمویم ازدواج کرد وپریروز با او بکرمانشاه رفت پس از رفتن او من بشدت‌ناراحت‌شده‌ازدوری‌اوبفکرانتحارافتادم. جیران که درنتیجه معالجات پزشکان از خطرنجات یافته است از معالجه خود اظهار رضایت کرده ضمن آنکه از عمل خود پشیمان‌شده بودمیگفت پس از مرخص شدن از بیمارستان نزد خواهرش بکرمانشاه خواهد رفت .

٤ نفر مشتری «خرده حساب» خودرا باصاحب کافه پاك کردند !

ساعت یك ونیم صبح امروز آقای ستوان عظیمی افسربازرس کلانتری ۱۲ هنگام عبور از خیابان شعاع متوجه اجتماع عده‌ای در مقابل کافه شاهزند شده وبلافاصله خودرا به محل رساند و چهارنفر را که‌مشغول نزاع باصاحب کافه بودند دستگیر و باصاحب کافه بکلانتری جلب کرد .

این چهارنفر در بازجوئی خود را آوانس فرزند قاراپت ، کارو فرزند آوانس ،منوچهر فرزند محمد میاوش فرزند تقی‌معرفی کرده‌ودرباره علت نزاع باصاحب کافه اظهار میداشتند که از سابق«خرده‌حسابی» باصاحب کافه داشته وهمیشه در صدد بودند که بوسائلی جبران و تلافی نمایند تااینکه امشب نقشه خودرا عملی کرده واین «خرده حساب» را باوی پاك کرده‌اند !

صاحب کافه دربازجوئی خودرا شاهزند معرفی میکرد اظهارداشت: دیشب مثل همیشه در پشت میزکافه خود نشسته بودم که این چهارنفر وارد شده ومشغول خوردن غذا و مشروبات الکلی شدند وپس از چند دقیقه یکی از آنها بنام آوانس نزدیك من آمد وباگفتن جملات رکیك وناسزا مرا بباد کتك گرفته ودر همین موقع دوستانش نیزباپرتاب کردن میز و صندلی واز بین بردن مقداری از وسائل نظم کافه را برهم زدند .

یکی از مامورین کلانتری درباره علت بوجود آمدن اختلاف‌چهار جوان باصاحب کافه میگفت در کافه «شاهزند» سه نفرزن کار میکردند ولی چندی قبل بدون علت کافه را ترك گفته ودیگر در محل خدمت حاضر نشدند صاحب کافه باین‌سه نفر اطلاع داد که در صورت حاضر نشدن به‌خدمت جواز کار آنان‌را باطل خواهد کرد درتعقیب این تهدید این سه نفر زن چهار نفر جوان را تحریك وباعث بوجودآمدن این ماجرا گردیدند بدستور آقای سرهنك شعری رئیس کلانتری۱۲ پرونده امر وسیله آقای ستوان اسلام تنظیم وهمراه‌متهمین‌بدادسرا فرستاده شد .

گناه یك زن ...

دیروز شعبه دوازده دادگاه جنحه بریاست آقای شهرستانی برای رسیدگی باتهام بانوی جوانی بنام فاطمه تشکیل شد این زن بموجب شکایت شوهرش از طریق کلانتری ١٤ تحت تعقیب قرار گرفته وعلاوه بروی دونفر مردجوان نیز که باوی بودند دستگیر شده بودند وپرونده بدادسرا واز آنجا بشعبه دوازده دادگاه جنحه ارجاع شده بود .چون علی اصغر نسبت بدو مرد جوان از شکایت خود صرفنظر کرده بوداز طرف دادگاه قرار منع تعقیب دونفر مذکور صادر شد وپرونده فقط در مورد فاطمه مفتوح بود امروز دادگاه باتهام فاطمه رسیدگی بعمل آورد و پس‌از بررسی کامل پرونده اورا به‌سه‌ماه زندان محکوم کرد .

امتحان زین دوچرخه!

عصر دیروز شخصی بنام غلام فرزند عباس در حالیکه یك دوچرخه پائی را از جلو یك دکان فرش فروشی در حوالی خیابان ژاله ربوده بود دستگیرو به کلانتری ١٤ جلب گردید طبق اظهار ساکنین محل غلام موقعی که صاحب دوچرخه وارد دکان فرش فروشی شده بود دوچرخه وی راکه یك چرخ‌آن نیز قفل شده بود برداشته ودر حالیکه آن را روی یك چرخ حرکت میداد از حوالی فرش فروشی دور کرده بود .

تحقیقات اولیه در کلانتری بوسیله ستوان فرحبد انجام گردید غلام در بازجوئی خودرا دوچرخه ساز معرفی کرد واظهار میداشت که قصد ربودن دوچرخه را نداشته بلکه در صدد امتحان زین دوچرخه بوده است !

بدستور آقای سرگرد گلباز پرونده امر برای رسیدگی بسوابق این شخص تحویل آگاهی بخش گردید .

لسلی کارون

بقیه از صفحه ۷

علاقه کسی نباشد یاخودش بکسی علاقه‌مند نباشد نمیتواند ادعا کند که بمرحله کمال رسیده است.سابق براین من مجبور بودم حداقل روزی سه ساعت را به تمرین بالت اختصاص دهم وغیر از آن هم بقیه روز ها مشغول فرا گرفتن زبان پیانو و دروس دراماتیك وغیره شوم وضمنا به کارخانه وآشپزی نیز رسیدگی کنم .وتردیدی نیست که همه این کار ها وقت زیادی لازم داشت و چون من پس‌از بازی در فیلم یك امریکائی در پاریس نیز شهرتی بدست آورده بودم اغلب کمپانی‌ها نیز تقاضای عقد قرار داد بامن را می‌نمودند .ولی من بعداز ملاقات‌با پتر هال وتفکر زیاد در این باره باین نتیجه رسیدم که‌می‌بایستی میان عشق به همسر وخانواده یا علاقه برقص یکی‌از آنهارا برگزینم عاقبت پس‌از مدتها تردید تصمیم برآن گرفتم که‌بالت را کنار بگذارم و به‌نگهداری خانه وخانواده مشغول شوم» البته برای کسانی که بالسلی کارون آشنائی داشتندو باخبر بودند که بالت در حقیقت نیمی از زندگی اورا تشکیل میدهد اتخاذ چنین‌عزم جزمی ازطرف لسلی‌فوق‌العاده تعجب آور بود ولی بااینحال او برسر قول خود ایستاد وپس‌از ازدواج باپتر که در هفتم اوت ۱۹۵٦ در لندن صورت گرفت تمام‌وقت خودرامصروف خرید اثاثیه لازم برای خانه وتزئین اطاق ها نمود لسلی وشوهرش ابتداخانه زیبائی در میدان هاید پارك برای سکنی انتخاب نمودند اما بعدازآنکه دانستند بزودی فرزند آنها بدنیا خواهد آمد به‌خانه بزرگتر ومجلل‌تری نقل مکان نمودند وکریستوفر کوچك آنها درماه مه گذشته بدنیا آمد . بدنیست بدانید که طبق آماری که یکی‌از مجلات تهیه نموده لسلی کارون در شمار ده‌نفر از شیك‌پوش ترین زنان جهان معرفی گردیده و لباسهای او اغلب دوخت پاریس است در عین سادگی بسیار زیبا جلوه کرده است .لسلی در باره شوهرش می‌گویدکه‌من وهمسرم‌هنوز هم ماه عسل را میگذرانیم ومن امیدوارم که این سعادت برای‌همیشه پایدار بماند ومن نیز مادام که وجودم در خانه لازم باشد از عقد هرنوع قرار دادی با کمپانی ها خودداری خواهم نمود وزندگی خویش را وقف نگهداری از همسر وفرزندم خواهم نمود وبه عقیده من این‌بهترین کاریست که هرزنی باید انتخاب کند .

افزایش محصول پنبه آمریکا

بقیه از صفحه دهم

پیش بینی شده واین مقدار درحدود یك میلیون عدل کمتراز سال گذشته ودر حدود سه میلیون عدل کمتر از بهترین رکورد بعداز جنك جهانی دوم یعنی سال ۱۹۵٦٫۵۷ میباشد. درآن سال معاملات پنبه جهان معادل ۱٦ میلیون عدل گردید

سال بیسابقه

واشنگتن- یونایتدپرس -شورای تجارتی ژاپن - امریکا پیش بینی کرده است که‌سال ۱۹۵۹ ازلحاظ تولید منسوجات نخی سال بیسابقه خواهد بود ودراین سال نسبت به سالهای گذشته محصولات نخی‌به مراتب بیشتر تولید خواهد شد . میزان‌تولید منسوجات نخی‌درامریکا درسال ۱۹۵۹نسبت‌بمعدل محصولات سه سال گذشته ده‌در صد بیشتر خواهد بودوبه ۱۰٫۸۰۰٫۰۰۰٫۰۰۰ یارد خواهد رسید .

درشورای تجارتی ژاپن وامریکا دویست مؤسسه بازرگانی عضویت دارند این شورا از طرف نمایندگی دولت ژاپن توسعه وحمایت میشود. پیش بینی شورای مزبور مصادف شده است با تقاضای ژاپن مبنی براینکه مقدار زیادی منسوجات‌نخی ژاپن بامریکا صادر شود .

روز جمعه گذشته دولت ژاپن‌رسما پیشنهاد کرد که امریکا مقادیر بیشتری منسوجات نخی از آنکشور بخرد . اینك نمایندگان هردو طرف مشغول مذاکره هستند . هنوزمعلوم نیست چه موقع مذاکرات طرفین خاتمه خواهد پذیرفت .

تمدید واردات نخی

هونك‌كنك - رویتر - کمیته مذاکرات مسائل نساجی هنك‌کنك اعلام داشت که طبق تقاضا وپیشنهاد ناحیه صنعتی نساجی لانکا شیر انگلستان بطور داوطلبانه میزان صادرات منسوجات نخی هنك‌کنك بانگلیس تمدید نماید .

فروش پنبه سودان

رادیو قاهره - احمد عبدالوهاب عضوشورای عالی‌نیروی‌مسلح‌حکومت سودان و وزیر آن کشور دیروز اظهار داشت که سیاست پیداکردن بازار جهت فروش پنبه سودان تابع سیاست بلوکهای شرق وغرب‌نیست این امر امر بازرگانی است واگر در گذشته غربی ها مشتری پنبه ما بودند مانع این نمیشود که بانرخ عادلانه در همین ایام ازما پنبه‌بخرند فروش پنبه سودان تابع مقررات بازرگانی است نه تابع بلوکهای شرق وغرب .

مشکل لانکاشیر

لندن - رویتر - قرار است‌شهردارها وروسای شوراهای منطقه صنعتی لانکا شیر بیش از ۲۰ طومار تحت شعار «صنعت نساجی لانکاشیر را نجات دهید» به‌مجلس عوام‌انگلستان ارائه بدهند . لانکاشیر ، که‌قلب منسوجات پشمی ونخی انگلستان شناخته شده ، بعلت رقابت شدید هنك‌کنك ، هندوستان وپاکستان در منسوجات نخی با بیکاری روز افزون روبرو میشود .

اخیرا یك هیئت انگلیسی بریاست لرد روچدل وارد هنك‌کنك شد تابا مقامات‌هنك‌کنك‌درباره‌تقلیل‌صادرات منسوجات نخی بانگلستان مذاکراتی بعمل آورد .

شهردار های شهر های مختلف منطقه لانکاشیر روز گذشته بار دیگر با یکدیگر ملاقات کردند تا درباره جلوگیری از ازدیاد بیکاری وبحران نساجی مذاکره کنند .

کارخانه سیمان در مقابل پنبه

خرطوم - نماینده بازرگانی آلمان شرقی بدولت سودان پیشنهاد کرد که به آلمان اجازه داده شود دو کارخانه سمنت وقند در سودان تاسیس‌نمایدودر ازا پنبه‌دریافت کند.

ارزانی گوشت

بقیه از صفحه دهم

۱۳٫۵ (ساری ارزانترین کرمان گرانترین)

پنبه - پنبه بومی بسیار بی‌ثبات و باین شرح بوده است :

تهران ۳۰ زنجان ۳۷ همدان۴۸ کرمانشاه ۳۵ بروجرد ٤۰ اهواز ٤۲ کرمان ۳۵ زاهدان ۳۳ زابل ۳۳ اصفهان ۳۲ رضائیه ۳۲ (تهران ارزانترین و همدان گرانترین)

پشم - پشم ناشور الوان بیشتر ثابت وباین شرح بوده است :

تهران ٤۰٫۵ زنجان ۵۲ تبریز ٤۲ همدان وکرمانشاه و اهواز ٤۷ بروجرد ٤۵ شیراز ٤۱ کرمان ٦٤ زاهدان ۵۰ مشهد ۵۵ اصفهان ٦۰ سنندج ٤۰ رضائیه ٤۲ ساری۳۷٫۵ (شیراز ارزانترین و کرمان گرانترین)

روغن - بیشتر ثابت وباین شرح بوده است :

تهران ۱۲۲ زنجان ۱۲۰ تبریز ۱۱۰ همدان ۱۱۰ کرمانشاه ۱۱۸ بروجرد ۱۲۰ اهواز ۱۱۲ شیراز ۱۲۰ زاهدان ۱۰۷ زابل ۹۳ مشهد ۱۲۵ اصفهان ۱۳۱ سنندج ۱۰۷ رضائیه ۱۰۰ (زابل ارزانترین و اصفهان گرانترین)

گوشت - گوشت بیشتر ثابت و باین شرح بوده است :

تهران ٤۳ زنجان ٤۰ تبریز و همدان ٤۸ کرمانشاه ۳٤٫٦ بروجرد ۳۳ اهواز ۳٦ شیراز ۳۳٫٦زاهدان ۳۵ زابل ۳۰ مشهد ۳۲ اصفهان ۳۷ رضائیه ۲۸ ساری ٤۰ (تهران گرانترین و رضائیه ارزانترین)

طرح نهائی عمران خوزستان

تهیه وتسلیم مقامات سازمان برنامه شد

پیش‌نویس طرح نهائی عمران خوزستان که توسط موسسه عمران خوزستان تهیه وتسلیم سازمان برنامه شده بود مورد رسیدگی سازمان برنامه قرار گرفته است. موسسه عمران‌خوزستان هم‌اکنون مشغول تهیه وتنظیم‌این‌طرح‌میباشد تا تسلیم سازمان برنامه نماید .

طرح نهائی عمران خوزستان‌شامل کلیه کار های عمرانی است که خوزستان استعداد اجرای آنها را دارد وبایستی طی سال های آینده بتدریج بمرحله‌اجرا گذاشته شود. این طرح شامل کشاورزی وسد سازی وایجاد صنایع مختلف میباشد .

صید ماهی ومرغابی

امسال ماهی بیش از سال گذشته صید خواهد شد

در بندر پهلوی صید ماهی و مرغابی شروع شده از محصول ماهی و مرغابی بندر پهلوی علاوه برمصرف محلی مقدار معتنابهی بتهران حمل میشود وبطور آزاد فروش میرود صید ماهی معمولا چند هفته قبل از دیماه که در محل معروف به «چهله بزرك» است و چندین هفته در خود دیماه‌بواسطه شدت‌سرما چندان رونق ندارد زیرا ماهی در دریا که گرمتر از آب شیرین است باقی میماندو برودخانه نمی‌آید بهمین علت هنوز صید کافی در بندر پهلوی شروع نشده نرخ ماهی هم در این ایام گران‌تر میباشد اما برای اواخر دیماه این صید روبافزایش گذارده و ماهی بمقدار معتنابهی صید خواهد شد بخصوص امسال که کانال‌بندرپهلوی لاروبی شده و مطمئنا میزان صید زیاد خواهد شد .

صید مرغابی در این فصل زیاد است چه بادام وچه بوسیله‌شکاربا تفنك محصول مرغابی مدتی است که ببازار تهران وبندر پهلوی‌عرضه شده وبطور کلی میزان صیدمرغابی سال جاری کمتر از سال گذشته میباشد .

اعتراضات جدید بلایحه روابط مالك

بقیه از صفحه دهم

قانون روابط مالك ومستاجر که اخیرا توسط وزارت دادگستری به مجلس شورای ملی پیشنهاد شده ازهر جهت بنفع طبقه مالك وموجر میباشد وبدون ورود بجزئیات مطلب بتذکر دونکته اکتفا مینماید .

۱- آنچه مورد توجه مستاجرین است و دولتها نیز همواره مدعی هستند سیاستی را تعقیب می کنند که فاصله طبقاتی را حتی‌الامکان کمتر موجبات رفاه حال اکثریت مردم را بیشتر فراهم سازند . جلو گیری از ترقی سطح قیمت ها است در حالی که چکیده طرح قانون‌جدید ماده ۲ آن میباشد که میزان مال الاجاره را موکول بنظر موجرساخته ویگانه خطری که قانون برای‌عملی ساختن آرزوهای بی‌پایان مالك‌قائل شده بهاء عادله روز میباشد یعنی بعد از سیزده سال که از تاریخ آئین نامه تعدیل مال‌الاجاره‌میگذرد وترقی کمر شکن اجاره بهاءنسبت بسایر هزینه های زندگانی -بموجب آمار بانك ملی شاخص کرایه‌منزل ۲۵ وخواربار ۱۱ سایر اقلام رقم‌های کوچکتر - وتلاش مداوم مقامات دولتی بالاخره برای تعدیل اجاره بهاء این قانون مارا باصل‌اقتصادی قدیم عرضه وتقاضا عودت میدهد ونتیجه آن ترقی سریع تراجاره بها خواهد بود .

۲- حتی درموضوع قانونی شناختن سرقفلی که عرفا ورسما معمول و مجری بوده وقانونی شناختن آن‌در ماهیت امر تاثیری ندارد نتیجه مقررات مختلف پیش بینی شده در فصل سر قفلی این میشود که مالك عملا درسر قفلی شریك مستاجرمی شوددر صورتی که امروزه‌مستاجرین اماکن پیشه وکسب کار خودرا بدون موافقت مالك محل بغیرانتقال میدهند ومنتها قسمت کوچکی از سر قفلی دریافتی را بمالك میپردازند بعلاوه با مقررات فعلی در موارد محدودتری اقدام خلع ید مستاجرین آن اماکن مقدور میباشد وبنا براین درمورد سرقفلی هم‌که تبلیغات دامنه داری‌برای‌اثبات‌حفظ‌مصالح‌مستاجرین بعمل‌آمده طرفداری‌کامل ازموجرین شده است .

بطور خلاصه طرح قانون جدید طرفدار طبقه مالك وموجر بوده و صریحا مصالح مستاجرین را زیر پا گذاشته است در صورتی که ساختمان های روز افزون گواهی میدهد منافع طبقه مالك ابدا در خطر نیست وباوجود همین‌محدودیت های فعلی آئین نامه تعدیل و خطر تقاضای تعدیل وغیره‌سرمایه گذاری درخانه سازی درآمد کافی دارد و همچنین وجود تعداد زیاد خانه‌های خالی از سکنه دلیل کافی برعدم وجود کمبود مسکن ولزوم‌تشویق بیشتر مالکین به‌ازدیاد مسکن می باشد .

امیداست کمیسیون دادگستری مجلس شورای ملی وسنا اصلاحاتی اساسی دراین طرح بفرمایند و عنداللزوم ازنظریه مستاجرینی که تا اندازه‌ای وارد بمطلب باشندنیز آگاه گردند ویا ساده‌تر وزارت دادگستری عمل مطلوبی راکه یك مرتبه دیگر بااسترداد لایحه‌تسلیمی نمود تکرارا معایب آنرا اصلاح نمایند .

مدیر عامل شرکت تعاونی‌مستاجرین
غلامعلی انصاری

EDSEL 59

یک زیبائی خیره کننده بامزایای جدید

مشخصات اِدسِل ۱۹۵۹ شش سیلندر وهشت سیلندر است

برای مشاهده کاتالك و انتخاب رنك و پیش خرید یا سفارش به :

اِدسِل ۵۹
شش سیلندر

نمایشگاه فیات دروازه دولت - ساختمان فیات مراجعه نمائید تلفن ۳۳٦۰٤ ۳۸٦۳۷ ۳۸٦۳۸

آ-۳۳۵۵٦

آگهی خرید در وپنجره چوبی

بنیادپهلوی برای ساختمان پرورشگاه شماره شش‌جاده شهرری احتیاج به‌درحدود سه‌هزار مترمربع درب وپنجره‌چوبی طبق نقشه ومشخصات موجوددارد‌داوطلبان شرکت‌درمناقصه میتوانند بامراجعه به‌اداره مستغلات وفنی‌واقع درخیابان پاستور کاخ املاك پهلوی‌وملاحظه نقشه ومشخصات مربوطه پیشنهادات خودرا تاآخر وقت اداری روزچهارشنبه ۳دی ماه ۳۷بدفتر بنیاد پهلوی‌تسلیم نمایند پیشنهادات واصله ساعت ۱۰صبح روزپنجشنبه چهارم‌دی باز وقرائت خواهدشد به‌پیشنهادات مبهم ومشروط مطلقا ترتیب‌اثر داده نخواهدشد پیشنهاددهندگان بایستی پنج‌درصد مبلغ پیشنهاد خودرا به‌صورت نقد یاچك تضمین‌شده یا تضمین بانکی ضمیمه پیشنهاد خود نموده تسلیم نماید درصورتیکه برنده مناقصه ازعقد قرارداد خودداری نمود سپرده او بسود بنیادپهلوی ضبط خواهد شد . بنیاد پهلوی در رد وقبول یك‌یاکلیه پیشنهادات مختار است .

۱-۲ آ-۳۳۵۹۰ مدیرعامل بنیادپهلوی . بیپاتیان

از شهرستانها اطلاع میدهند

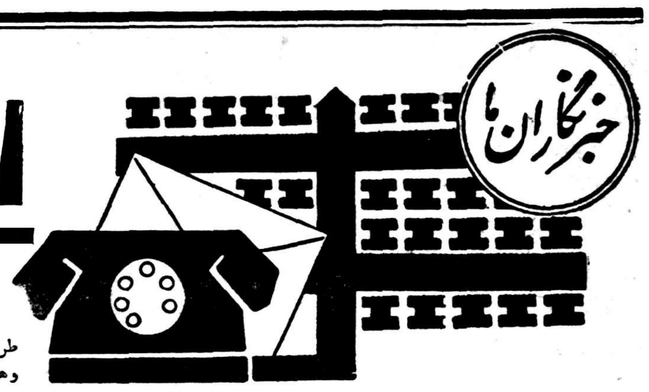

تصویب پرداخت وام

ازاصفهان خبرنگار ما گزارش میدهد چند روزقبل شورای اقتصادی استان دهم بریاست تیمسار سر لشکر گرزن استاندار در سالن استانداری تشکیل گردیددرجلسه شورای مزبور پرداخت یازده فقره وام کوچك صنعتی بمبلغ دو میلیون وچهارصد و پنجهزار ریال بتصویب رسید .

در قراء وقصبات گیلان جاده‌های فرعی ایجاد میشود

برای انجام اینکار از پنجاه درصد اعتبار کمکهای صندوق مشترك استفاده خواهدشد

بمنظور ایجاد جاده‌های فرعی شوسه در قراءوقصبات شهرستانهای گیلان با استفاده از پنجاه درصد اعتبار کمکهای مالی صندوق‌مشترك همکاری فنی کمیسیونی‌دردفتر کار آقای نقابت فرماندار شهرستان‌رشت تشکیل گردید . در این کمیسیون آقایان فرمانداران شهرستانهای فومن . بندر پهلوی.لاهیجان طوالش، رودسر و رئیس اداره عمران‌استان و مشاور آمریکائی آن اداره حضور داشتند پس‌از مذاکرات لازم قرار شدآقایان فرمانداران شهرستانهای تابعه استان گیلان با در نظر گرفتن مقررات و شرایط‌انجام‌کمك از طرف صندوق مشترك در تنظیم برنامه ساختمان جاده های فرعی حوزهٔ ماموریت خوداقدام نمایند و نتیجه را باستانداری اطلاع دهند تا هرچه زودتر برای ساختمان جاده‌های فرعی‌قراء و قصبات تابعه تصمیمی اتخاذ شود .

پی‌ریزی سد شهناز شروع شد

از همدان خبرنگار ماگزارش میدهد پی‌ریزی سد شهناز همدان از طرف کارشناسان شرکت اطریشی باکمك مهندسین ایرانی شروع‌گردید وهم اکنون عملیات پی‌ریزی بسرعت ادامه دارد قرار است مقدار سه متر بعمق پایه‌های سد شهناز افزوده شود .

تلفن کاریر تبریز

از۷ صبح تا۱۲ شب باتهران ارتباط دارد

تا چندی قبل برنامه ارتباط تلفن کاریر تبریز با مرکز ازساعت دونیم صبح شروع میگردید و ساعت ۷ بعداز ظهر پایان می‌یافت اینوضع سبب شده بود اهالی شهرستان تبریز که اغلب احتیاج‌مبرمی بارتباط تلفنی با مرکز دارند در مضیقه قرار گیرند ولی اخیرا براثر اقدامات مقامات مربوطه با فعالیت آقای سیمیار رئیس پستو تلگراف تبریز و نوابی رئیس بی سیم و سایر کارکنان ادارهٔ تلفن کاریر این شهرستان ساعات ارتباط تلفنی تبریز ـتهران افزایش یافته وهم‌اکنون از ساعت ۷ صبح تا ساعت۱۲ شب ارتباط منظم برقرار است افزایش مدت برنامهٔ ارتباط تلفنی و نظم‌و ترتیبی که‌در ادارهٔ تلفن کاریر تبریز حکمفرما است موجب خشنودی اهالی میباشد .

پایان مسابقات کشتی آموزشگاهها

طبق گزارش خبرنگار ما از بندرپهلوی مسابقات کشتی آموزشگاه های بندر پهلوی که از چند روز قبل با شرکت ۲٤ نفر از دانش‌آموزان درسالن باشگاه افسران این شهرستان زیر نظر دائره تربیت بدنی شروع شده بود پایان یافت در این مسابقات که در شش وزن انجام شد آقایان هوشیار، تراشی ،مظلو می،وسائلی،نیك‌نفس و اسمعیل نیا بترتیب رتبه های‌اول در هر وزن را احراز کردند در عکس بالا حائزین رتبه های اول در هروزن باتفاق داور مربوطه دیده میشود .

کمك شیر وخورشید

از گرگان خبرنگار ما گزارش میدهد ازطرف جمعیت شیروخورشید سرخ گرگان تعداد ۵۰ عدد پتو ببیمارستان این شهرستان اهداء گردید وضمنا تعدادی پتو ،چادرو ومقداری آرد . برنج ، قند و شکر وچای بحریق زدگان‌قریه «الوکلاته» ازتوابع گرگان اهداء شد .

ادارهٔ آمار تاسیس کنید

یکنفر نماینده آمار دربرابر سیل مراجعین چه‌کند ؟

در بخش آستانه بانضمام ٦۵ قریه تابعه آن فقط یکنفر نماینده آمار وجود دارد که نماینده مزبور نیز فقط هفته ای یکروز در شهر بانجام کار مراجعین میپردازد و بقیه روز های هفته را برای رسیدگی بکار های اهالی قراء تابعه میرود با این ترتیب احتیاج بتاسیس یك اداره مستقل آمار در اینمنطقه احساس میشود اهالی‌انتظار دارند از طرف مقامات مربوطه هرچه زود تر در باره تاسیس اداره آمار در آستانه اقدام لازم بعمل آید .

همت مردانه !

بنا بگزارش خبرنگار ماازهشتپر طوالش‌اخیرا اهالی«سیرمحله‌ماسال» طوالش دست بالا زدند وباهمت مردانه خود یك ساختمان ایجاد نموده و دراختیار فرهنك ماسال گذاشتند از طرف اداره فرهنك طوالش مقدمات افتتاح یك دبستان دراین ساختمان فراهم گردید وچند روز قبل طی مراسمی گشایش‌یافت

هشت سال مبارزه بامالاریا

ظرف یکسال مردم ۳۳۷ قریه تحت معاینه قرار گرفته و۱۳۰ قریه سمپاشی شده است ـ درسرتاسر لاهیجان فقط شش نفر بیمار مالاریائی وجود داشت

خبرنگار ماازلاهیجان مینویسد هشت سال قبل سازمان مبارزه بامالاریا در شهرستان لاهیجان تاسیس گردید و همه ساله برای انجام مبارزه بامالاریا کلیه‌بخشها وقراء تابعه ومحلات مختلف شهر سمپاشی شد تاسال گذشته این سازمان تحت همین عنوان وظیفهٔ خودرا انجام میداد ودرسال جاری که آخرین مرحلهٔ مبارزه بامالاریا میباشد بنام سازمان ریشه‌کنی مالاریا انجام وظیفه مینماید .هم اکنون این سازمان که دارای‌کادر فنی وموتوری مجهزمیباشد زیر نظر ادارهٔ مرکزی استان اول بانجام وظیفه مشغول است در سال جاری ۳۳۷ قریه از توابع لاهیجان که بیش از ۲۷ هزار خانواده درآنها سکونت دارند برای ریشه‌کنی مالاریا تحت معاینه قرار گرفته و ۱۳۰ قریهٔ مشکوك به‌مالاریاسمپاشی شده‌است در تمام این قراء که‌اهالی آن تحت معاینه قرار گرفتند فقط در دو قریهٔ «کمل»و «کردکوه» شش نفر بیمار مالاریائی مشاهده شد که بلافاصله مامورین سازمان ریشه کنی مالاریا اقدام به‌سمپاشی قراء مزبور نمودندو بیماران نیز تحت معالجه قرار گرفتند .

بعقیدهٔ رئیس بازرسی سازمان برنامه

اقدامات عمرانی کرمان ایرادهائی دارد

چند روز قبل هیئتی مرکب از آقایان سرتیپ نوربخش ، سرهنك مالك‌تهرانی ، مهندس سرداری ومدبری بسرپرستی تیمسار سرلشکر جوادی رئیس کل‌بازرسی‌سازمان برنامه جهت بازدید از کارهائیکه بوسیله‌شهرداری های شهرستانهای استان هشتم با کمك سازمان برنامه انجام میشود به‌کرمان وارد شدند درتماسی که‌باسرپرست هیئت مزبور بعمل آمد تیمسارجوادی اظهار داشت البته کارهای عمرانی زیادی انجام گردیده‌است ولی در بعضی از کارها ایرادهائی موجودبود که‌بمرکز گزارش داده خواهد شد هیئت اعزامی سازمان برنامه‌که پس‌از بازدید شهرستان یزد بکرمان وارد شده‌بودند برای بازدید عملیات عمرانی سایر شهرستانهای استان هشتم رفتند.

بازدید کلاسهای شبانه

چند شب قبل آقای دادور استاندار استان هشتم باتفاق‌آقایان مزینی مدیر کل فرهنك استان محمدی رئیس فرهنك کرمان و چند نفر ازهمراهان کلاسهای‌اکابر مبارزه با بیسوادی کرمان رامورد بازدید قرار داد آقای استاندار ضمن تشویق شرکت‌کنندگان در این کلاسها بین آنان مداد ،دفتر وخود نویس وحتی مبلغی‌پول‌توزیع نمود ضمنا بدانش آموزان فعال جوائزی اهداکرد وازمدیر کلاسها قدردانی بعمل آورد .

انتخابات انجمن شهر طلسم شده است

مجددا کار انتخابات انجمن متوقف گردید

قبلا اطلاع داده شد که از طرف فرمانداری ملایر مقدمات انتخابات اعضای انجمن شهر فراهم گردید وپس از هشت سال که این شهرستان فاقد انجمن شهر بوداعلا میه‌ای در این مورد انتشار یافت .

اینك خبرنگار ماازملایر مینویسد ۲٤ نفر کاندید نمایندگی انجمن شهر بفرمانداری معرفی شدند وشش نفر انتخاب گردیدند تا پس از رسیدگی بوضع آنان‌افرادی که واجد شرایط هستند بعنوان عضو انجمن‌شهر باهالی معرفی شوند .

ولی عده‌ای بنای مخالفت بامنتخبین راگذاشته‌و موجبات استعفای یکی دونفر از آنان را فراهم کردند .

بقرار اطلاع فرماندار ملایر برای دادن گزارش‌به‌تیمسار مقبلی‌استاندار بصوب کرمانشاه عزیمت کرد وفعلا کار انتخابات انجمن شهر همچنان متوقف میباشد .

برای کمك بکارمندان زلزله زده نهاوند

در جلسه‌ای‌که چندی قبل با حضور آقای پیامی بازرس جمعیت مرکزی شیرو خورشید تشکیل گردید آقای دولتشاهی فرماندار نهاوند و رؤسای ادارات این شهرستان پیشنهاد کردند از استرداد وامی که جهت کمك بکارمندان زلزله زدهٔ این منطقه پرداخت گردیده صرفنظر شود و ضمنا مبلغ فوق‌العادهٔ خارج از مرکز کارمندان در نهاوند افزایش داده شود . تا کارمندان دوایر دولتی این منطقه بادلگرمی بیشتری بانجام وظایف مشغول شوند .

تلفن شهر کرد

بقرار گزارش خبرنگار ما از شهرکرد وضع تلفن شهرکرد رو به‌بهبودی میرود و اخیرا شماره های تلفن اینمنطقه بیکصد شماره افزایش یافته است ضمنا یکنفر سیمکش فنی‌جهت سیمکشی،تلفن با اصول فنی باداره تلفن شهرکرد اعزام گردیده‌که موجب خشنودی اهالی می‌باشد .

دوبانوی جهانگرد در زادگاه رستم !

از زابل خبرنگار ما گزارش میدهد چند روز قبل بانو«یولی»جهانگر تبعه فرانسه باتفاق بانو «پریه» عکاس فرانسوی تبعه ایران بمنظور بازدید از آثار تاریخی زابل باینمنطقه وارد شدند بانوان مزبور که محل اقامت آنان در فرمانداری تعیین گردیده بود ضمن چهار روز اقامت در زابل از سد های «زهك» و «کهك» وآثار باستانی «قلعه نو»و «کوه خواجه» بازدید کردند وپس از عکسبرداری زابل را بقصدادامه جهانگردی ترك کردند در عکس بالا دو بانوی جهانگرد هنگام جواب دادن بسئوالات خبرنگار ما در زابل دیده میشوند .

بودجه شهرداری کافی نیست

کار ساختمان کارخانه برق همچنان متوقف مانده است

طبق گزارش خبرنگار ماازمبارکه لنجان بااینکه پس‌از مدتها انتظار وتقاضاهای مکرر مقدمات شروع ساختمان محل نصب موتور برق مبارکه فراهم گردیده‌است معهذا مجددا اشکال دیگری‌برای شروع عملیات ساختمانی پیش آمده است باید گفت شهرداری مبارکه بمنظور تهیه زمین جهت ساختمان محل نصب موتور بامالك اینمنطقه وارد مذاکره شده است ولی چون شهرداری بودجه کافی دراختیار ندارد باینجهت هنوز نقل وانتقال زمین مورد نیاز بمرحله عمل درنیامده ودر نتیجه کارشروع ساختمان‌کارخانه‌برق‌متوقف‌گردیده‌است اهالی‌انتظار دارندآقای شیخ‌زاده هراتی همچنانکه زمینهای دیگری قبلابرای ساختمان تیمارستان ،دبستان ودبیرستان ومیدان ورزشی اهداء نموده‌است این قطعه زمین‌مورد نیاز رانیز اگر برایگان واگذار نمیکند لااقل باقساط بشهرداری بفروشد .

خیاطخانه درآتش

از شهرکرد خبرنگار مامینویسد چند شب‌قبل شاگردمغازهٔ‌دوزندگی آقای اسکندری یکی از اهالی شهرکرد هنگامیکه‌میخواست‌داخل احتمال میرود رودخانه ها طغیان مغازه بخوابد بخاری نفتی راروشن کرد و بخواب رفت ولی نیمه شب از شدت گرما از خواب بیدار شد ومغازه را غرق درآتش دید با داد وفریاد اهالی را بکمك طلبید وخود بخاموش کردن آتش مشغول شد ولی ازاین کوشش جز سوختن سر ودست نتیجه‌ای ندید وخسارات زیادی وارد شد .

انتصابات در شهرستانها

بندر پهلوی ـ آقای سرهنك بیژن رئیس مرزبانی درجه یکم
هشتپر طوالش ـ آقای کیومرث نعیمی اکبر رئیس بانك‌ملی
بندر عباس ـ آقای سرهنك اوحدی فرمانده ژاندارمری
مشهد ـآقای سرهنك وزیری فرمانده ناحیه ژاندارمری خراسان
بهبهان ـ آقای ستوان یکم مهاباد رئیس زندان شهربانی
همایونشهر ـ آقای حبیب‌اله نیاکان رئیس اداره قند وشکر
کردکوی ـ آقای سید کاظم طیاری کفیل اداره فرهنك
بهشهر ـ آقای پیروزکار رئیس اداری شعبه سازمان بیمه های اجتماعی ـ آقای دکتر آراسته‌رئیس بهداری شعبه سازمان ـ آقای سلیمانی رئیس فنی شعبه ـ آقای سبحانیان رئیس حسابداری شعبه ـ آقای اعظمی رئیس بانکملی

دیوار شکسته فرو ریخت

وگاو بی‌صاحب خبر مرك «حاجی» را بخانواده‌اش اطلاع داد

بطوریکه خبرنگار ما از زابل گزارش میدهد چندروز قبل‌کودك ۱۳ ساله‌ای بنام «حاجی» ساکن قریهٔ «قلعه‌نو» واقع در سی‌کیلو متری زابل هنگامیکه گاو شیردهی را برای آب دادن بکنار جوی آب میبرد موقع عبور از کنار دیوار شکسته‌ای ناگهان دیوار فروریخت و «حاجی» درزیر آوار جان‌سپرد «حاجی» بااین سن کم درانجام‌کار های مزرعه بپدرش کمك میکرد و درکارهای خانه نیز مادرش را همراهی می‌نمود گاو شیرده‌خانوادهٔ حاجی باین پسرك ۱۳ ساله انس و الفت خاصی پیدا کرده بود وآنروز هم گاو از جلو وحاجی بدنبالش میرفت تاگاو را سیراب کرده به خانه باز گرداند درنیمه‌راه‌هنگامیکه دیوار شکسته فروریخت و حاجی درزیر آوار ماند گاو بی‌صاحب‌به خانه بازگشته باحرکات مخصوصی خبرمرك حاجی را بخانواده‌اش‌اطلاع داد جنازهٔ حاجی بافعالیت اهالی قریهٔ «قلعه نو»از زیرآوار خارج گردید و پس‌از انجام تشریفات قانونی مدفون شد .

نمایش جالب فرزندان افسران

بنابگزارش خبرنگار ما از تبریز چند شب قبل با حضور آقای رئیس ، استاندار آذربایجان شرقی و فرمانده لشکر تبریز مراسمی در باشگاه افسران این شهرستان برگزار شد و در این مراسم‌نمایش جالبی از طرف فرزندان افسران اجرا گردید که مورد توجه بسیار قرار گرفت در عکس بالا یك صحنه از نمایش که بوسیله فرزندان افسران لشکر تبریز در باشگاه افسران این شهرستان برگزار گردید دیده میشود .

دو داروخانه تعطیل شد

داروهای ارسالی نیز بین مراجعین توزیع میشود

قبلا اطلاع داده شدکه گرچه بهداری کاشان کشیك داروخانه ها را اعلام میکند و داروهای موجود در بهداری را نیز بین بیماران توزیع مینماید ولی گوش صاحبان داروخانه‌های این شهرستان باعلام کشیك بهداری بدهکار نیست و علاوه بر آن داروی بهداری نیز مکفی نمیباشد اینك از بهداری کاشان در این باره مینویسند ازطرف بهداری محل برای بهبود وضع موجود اقداماتی بعمل آمده و جهت تنظیم برنامهٔ کشیك شبانهٔ داروخانه‌ها دو داروخانه که فاقد سرپرست مسئول بود تعطیل گردیده است ضمنا کلیهٔ‌دارو های ارسالی‌ازطرف وزارت بهداری‌برایگان بین‌بیماران‌توزیع میشود.

خلاصه اخبار خوزستان

اهواز ـ در پنجمین جلسه شورای پیش آهنگی استان ششم اعضای هیئت نظارت ساختمان خانه پیش آهنگان اهواز انتخاب شدند .

بهبهان ـ داروهای مورد نیاز بهداری بهبهان خریداری شد و در اختیار بخشهای مختلف قرار گرفت .

دزفول ـ آقای سرهنك علیزاده رئیس منطقه سربازگیری خوزستان برای رسیدگی بوضع حوزه نظام وظیفه دزفول باینشهر وارد شد .

بندر دیلم ـ یك اکیپ مبارزه با بیماری سل بسرپرستی آقای‌حسین زرین به بندر دیلم وارد شد .

اهواز ـ آقای حسن ناظری افسر بازنشسته ارتش ساکن اهواز یك باب ساختمان برای تاسیس آموز شگاه باداره فرهنك این شهرستان واگذار کرد .

پایان کلاس کارآموزی

خبر نگار ماازبهشهر اطلاع می دهد . هفته گذشته کلاس کار آموزی مربیان سازمان جوانان‌شیر وخورشید که بوسیله اداره فرهنك بهشهر تشکیل شده بود کار خود را بپایان رسانید .

دراین کلاس آقایان امیر عظیمی نیلی رهبر سازمان جوانان دکتر رحمتیان رئیس بهداری آموزشگاه ها ودکتر رضائی پزشك جمعیت شیرو خورشید تدریس مینمودند گواهینامه فارغ‌التحصیلان کلاس کار آموزی طی مراسمی بوسیله فرماندار بهشهر توزیع گردید .

سرقت مسلحانه

ازشهر کرد خبر نگار ما گزارش میدهد . هفته گذشته در قریه‌زانیان واقع درپنج کیلو متری شهر کرد منزل آقای عبداله رضوانی کارمند دادگستری مورد دستبرد قرارگرفت ومقادیر زیادی اثاثیه بسرقت‌رفت .

ازقرار معلوم سارقین مسلح به اسلحه گرم بوده واثاثیه مسروقه رابا اتومبیل جیپ بنقطه نا معلومی برده‌اند . مامورین ژاندار مری تا کنون موفق بدستگیری سارقین نشده اند .

انجمن‌های همکاری خانه‌ومدرسه

گرگانـ بمنظور انتخاب اعضای هیئت مدیره انجمن همکاری خانه ومدرسه دبیرستان نمونه ودانشسرایمقدماتی گرگان جلسه‌ای تشکیل گردید وآقایان حجةالاسلام میرشهیدی ، سرهنك مظفری ، باقری ، جواهری ، طاهری ، لطفی، کریمی، صبا، کتابچی، عبداللهیان وقاضی‌مقدم بعضویت هیئت‌مدیره انجمن همکاری خانه ومدرسه دبیرستان نمونه ودانشسرای‌مقدماتی انتخاب شدند .

کشیك پزشکان و داروخانه‌ها در شهرستانها ۲۷ آذر ماه

اراكـ آقای دکتر تقی‌زاده، داروخانه رازی
اهوازـ آقای دکتر خشایار، داروخانه نور
بروجردـ آقای دکتر زریندست، داروخانه مرکزی
یزدـ آقای دکتر وزیری، داروخانه گلستان

توقع زیادی ندارند

از خمین خبرنگار ما گزارش می دهد مدتها است بانوی قابله بهداری خمین منتقل گردیده وتا کنون جانشینی برای وی اعزام نشده‌است بااینکه در خمین احتیاج بتعداد بیشتری قابله احساس میشود معهذا اهالی توقع زیادی ندارند فقط‌تقاضا دارند جانشین همان یکنفر قابله اعزام گردد .

تاخیر وصول محمولات پستی

مبادلات پستی با۱۵ تابیست روز تاخیر بمقصد میرسد

محمولات پستی گلپایگان ،خونسار وخمین پس‌از پانزده روز به‌اراك میرسد ومبادله آن هم بهمین صورت انجام میگیرد اصولا وضع مبادلات پستی‌این مناطق بصورت نامطلوبی درآمده‌است مراسلات پستی از اراك به‌قم واز آنجا به‌خمین وسپس به‌گلپایگان‌وخوانسار ارسال میگرددوبهمین ترتیب‌نیزازمناطق‌مزبور، باراك ارسال میشود البته محمولات پستی مدت چندروز درهریك ازاین مناطق برای تهیه وسیله ارسال متوقف میگردد ونتیجه آن میشود که‌مراسلات پستی پس‌از ۱۵ تا۲۰ روز بمقصد میرسد اهالی ازاین‌موضوع بستوه آمده وانتظار دارند هرچه‌زودتر برای تسریع درامر مبادلات پستی این‌مناطق‌اقدامی بعمل آید .

چند خبر خلاصه از شهرستانها

برای سرعت‌جریان کار

سنندج ـ ازطرف آقای زمانی رئیس جدید اداره پست و تلگراف کردستان برای سرعت جریان کارنامه رسانهای پست اقدامات لازم بعمل آمده و دوچرخه پائی برای آنها تهیه شده است .

برف در کوهرنك

اصفهان ـاخیرا باشروع فصل سرما و بارندگی در حدود ٦۵سانتی‌ـ متر برف در کوهرنك و نواحی اطراف آن باریده که موجب خشنودی کشاورزان اصفهان گردیده است .

تودیع با رئیس دبیرستان

کرمانشاه ـ بمناسبت بازنشستگی آقای علی فروزان رئیس‌دبیرستان شاهدخت کرمانشاه مراسم تودیعی از طرف‌دانش آموزان سال‌ششم طبیعی آن دبیرستان تشکیل گردید ویك‌آلبوم نفیس بمشارالیه اهداءشد.

یادبود رئیس انجمن زرتشتیان

یزد ـ چند روزقبل بمناسبت درگذشت ارباب سهراب کیانیان‌رئیس انجمن زرتشتیان یزد مراسم یادبودی از طرف انجمن زرتشتیان و سازمان جوانان درسالن معبد زرتشتیان برگزار گردید .

مقدمات تاسیس یك هتل بزرك

رامسر ـ آقای مهندس استپانیان نماینده شرکت پیمانکار ساختمان هتل بزرك رامسر باینمنطقه وارد شد تا مقدمات ساختمان این هتل بزرك ومجهز رافراهم آورد بقرار اطلاع ساختمان این هتل مدرن طی ۸ماه به‌پایان میرسد .

نمایش فیلمهای بهداشتی وکشاورزی

جهرم ـچندروز قبل یك‌واحد سینماسیار بسرپرستی آقای‌نوری بجهرم وارد شد وچند حلقه فیلمهای بهداشتی وکشاورزی در میدان باغ ملی این شهرستان بمعرض نمایش گذاشت .

بازنشسته شد وگلدان نقره گرفت

هشتپر ـآقای رضاخادم عرفانی کارمند آموزشگاههای طوالش‌بازنشسته شد واز طرف اداره فرهنك بپاس خدمات وی مراسمی برگزار گردید ویك‌گلدان نقره بمشارالیه اهداء شد .

تصمیمات شورای پیشاهنگی

بهشهر ـدرجلسه شورای پیشاهنگی بهشهر تصمیم گرفته شد بمنظور تهیه اعتبار جهت ساختمان خانه پیشاهنگان نمایشاتی بوسیله پیشاهنگان در بهشهر وسایر شهرستانهای استان دوم اجرا شود شهرداری زمین مورد لزوم جهت احداث ساختمان مزبور دراختیار شورای پیشاهنگی خواهد گذاشت .

ترجمه دکتر علی‌اصغر خبره‌زاده

-۳۵-

دکتر ژیواگو

قسمت پنجم

وداع باگذشته

مدت درازی حرف خواهم زد .

فکر کنید ، چه دوران عجیبی داریم او من وشما در این روز های پر آشوب زندگی میکنیم . اما در ازلیت و ابدیت فقط یکبار این حوادث دیوانه وار اتفاق میافتد . فکر کنید، تمام روسیه ، سقفش خراب شده و بی سقف مانده است ، و ما با تمام ملت ، در زیر آسمان بازو در هوای آزاد بسر میبریم . هیچکس مراقب ونگهدار مانیست . آزادی ! بله آزادی حقیقی نه‌این کلمات ومطالبه حقوق سیاسی و اجتماعی ،بلکه آن آزادی که بی‌انتظار وبیمقدمه از آسمان فرود می‌آید . آزادی تصافی ،آزادی براثر سوء تفاهم .

«چقدر تمام انسانها عظیم‌اند و بی سلاح ! شما ملتفت شده‌اید. گوئی هر کس بوسیله خودش، بوسیله آن نیروی قهرمانی که در خودش یافته است ، درهم کوبیده‌و نابود شده است .

«بشما می گویم ، اتو کنید حرفی نمیزنید . کسل و ناراحت نمیشوید ؟الان آن اتوی دیگر را بشما میدهم.

« دیروز، میتینك شبانه رابادقت تماشا میکردم .نمایشی بود تعجب آور.مادر ناتوان ما روسیه ،بیدار شده است ، بریکجای قرار نمیگیرد ، خستگی ناپذیر میرود ومی‌آید ، خستگی ناپذیر حرف میزند وبازهم حرف میزند . تنها مردان چنین نیستند .ستارگان ودرختان گردآمده‌اند و پر حرفی می کنند ، گلهائی که در شب می شگفتند فلسفه می بافند و خانه های سنگی متینك میدهند. این امر ، چیزی از آئین مسیح را در بر دارد ، اینطور نیست ؟ گوئی زمان و عصر حواریون است . «سن پول» را بیاد می آورید که می گوید :«بازبانهای گوناگون صحبت کنید و پیشگوئی نمائید . دعا کنید موهبت ترجمه و تفسیر بشما عطاگردد ».

ـمقصودشمارا از متینك درختان و ستارگان می فهمم . میدانم چه میخواهید بگوئید . خودم آنرا حس کرده ام .

ـنصف کار را جنك انجام داده است ، بقیه‌اش را انقلاب

جنك یك‌توقف مصنوعی زندگی است ، گوئی قادرند که بوجود هستی مهلت بدهند و آنرا بتعویق بیندازند ،چه دیوانگی!انقلاب علیرغم ماوبی‌اراده ماماننند آهی که‌مدتهادرسینه‌گرمشده‌باشد ، ناگهان بیرون جهیده است . هر کس حیات‌تازه یافته‌و تازه بدنیا آمده است ، همه چیز تغییر شکل داده ودگر گون شده است . میتوان تصور کرد که هر کس دو انقلاب را تحمل کرده است :انقلاب فردی ، انقلاب عمومی . بنظرم می آید که سوسیالیسم دریائی است‌که تمام‌این‌انقلابهای فردی یعنی یك اوقیانوس حیات‌و استقلال ، همچون رودخانه ها باید به آن بریزند و در آن محو و نابود گردند . یك اوقیانوس‌حیات ، بله یك حیات پرنبوغ ،یك حیات غنی وخلاق اکنون انسانها تصمیم گرفته‌اندکه‌نه‌تنها درکتاب‌ها، بلکه دروجود خودشان ،نه‌تنها بطریق تجرید ،بلکه درعمل ، آنرا بیآزمایند واحساس کنند .

لرزش ناگهانی صدای «ژیواگو» هیجان شدیدش را آشکار کرد . «لاریسافیودوروونا» یك لحظه اتو کشیدن را رهاکردو نگاهی جدی‌وپرتعجب باو افکند . «ژیواگو» آشفته شد و آنچه را که میخواست بگوید . فراموش کرد. پس از یك سکوت کوتاه و طاقتفرسا ، دوباره صحبت را شروع‌کرد . سرش را پائین‌افکندوهر چه‌بنظرش رسید برزبان آورد .

ـدراین روزها ،مردم چقدرمایلند که‌بطرزی شرافتمند و مرفه زندگی کنند ! گوئی مردم میخواهند جزئی از شوق و شور کلی گردند !ودر اثنای این شادیی‌که همه مردم را با آتش خود می سوزاند ، من ناگهان با نگاه شما تلاقی می کنم ، نگاهی که معلوم نیست از چه غمگین است ، ومعلوم نیست در کجا سیر می کند ، در آنطرف کوهها و دره ها . حاضرم همه چیز خود را فدا کنم تا نگاه شماغمگین نباشد، تادرچهره شما خوانده شود که‌از سرنوشت راضی و خشنودید و به کسی‌احتیاج ندارید تامردی که‌شما راازدل وجان بپرسد .دوستی که‌همه چیزش بشما تعلق داشته باشد تا شوهرتان (بهتر آنست که‌یك نظامی‌باشد . زیربازویم رابگیرد ،وبکمکم بیاید واز من بخواهد که از سر نوشتتان در هراس و اضطراب نباشم و توجه مرا از شما بر گرداند . من بازویم را رها می کنم ،وبیخیال آنرا بحرکت در می آورم و پی سرنوشت خود میروم . .. .آه !از خود بیخود شدم . خواهش می کنم ، مراببخشید.

صدای دکتر باز هیجانش راآشکار میکرد . بادستش حرکتی خشم آلود کرد، گوئی ناشیگری جبران ناپذیری از او سر زده بود، برخاست و بطرف پنجره رفت . پشتش را باطاق کرد ، آرنجش را به لبه پنجره گذاشت و گونه خود رابدستش تکیه داد و نگاهی بی تفاوت به‌قلب باغ که پر از سایه بود افکند ، نگاهی که آرام و تسکین رامیجست ،نگاهی که هیچ چیز نمیدید .

«لاریسافیودوروونا» میزاتو راکه در کنار پنجره دیگر قرار داشت ، دورزد وسط اطاق پشت سر دکتر ، در چند قدمی او ایستاد . گوئی باخودش حرف میزد ، آهسته گفت :

ـآه ! همین است که همیشه از آن وحشت داشتم . چه اشتباه و خطای شومی !«یوری‌آندریه‌ویچ» بس کنید ، شایسته نیست . اوه ! نگاه کنید بواسطه خطای شما چه کردم .

« لاریسافیودوروونا» بطرف میزدوید ، اتو راکه فراموش کرده‌بود ، نیم گه‌ای راسوزانیده بود و یك رشته دود بدبو از آن برمی‌خاست .اتو رابرداشت وباسرو صدا و خشم آنرا گوشه‌ای گذاشت وادامه داد:

ـ« یوری‌آندریه ویچ» عاقل باشید ، یکدقیقه باطاق مادموازل بروید ، یك لیوان آب بخورید و آنطور که من عادت کرده‌ام باینجا بر گردید ، میخواهم شما را به بینم .«یوری‌آندریه‌ویچ»، حرفم‌را می فهمید ؟می دانم که آن نیرو وقدرت اراده راداریدد . خواهش می کنم ، اینکار را بکنید .

بین آنها دیگر مطالبی ازاینگونه ، مطرح‌نشد.

یك هفته بعد «لاریسافیودوروونا» عزیمت‌کرد.

۹

پس‌از مدت کمی «ژیواگو» خودرابرای رفتن‌آماده میکرد. شب قبل از عزیمتش در «ملیوزیف» طوفان وحشتناکی بود .

صدای طوفان بارگبار تند می‌آمیخت ، رگبارگاهی عمودی روی سقفها میبارید وگاهی براثر وزش باد هولناك امواج شدیدش را در خیابانها میگسترد.

غرش رعد دائم بگوش میرسید و یکنواخت‌میغرید . در روشنائی برق بنظر می‌آمد که خیابان دور میشود ودرختان خم میشوند و در همان جهت میدوند .

شب، مادموازل فلوری ازصدای اضطراب‌آوری که‌از در ورودی برمیخاست ، بیدار شده وحشتزده ، روی تختخوابش نشست وگوش فرا داد. همچنان‌صدا بگوش میرسید .

مادموازل می‌اندیشید : آیاممکنست جنبنده‌ای‌در بیمارستان نباشد که‌در را بازکند و او، پیرزن بیچاره، بجای همه بایدکار کند و مسئولیت همه‌چیزرابگردن گیرد، فقط برای اینکه طبیعت اورا شرافتمند آفریده وحس وظیفه‌شناسی راباوعطا کرده‌است ؟.

مسلم است که «ژابرینسکی» ها ثروتمند وجزء طبقهٔ اشراف بودند. اما بیمارستان مال ملت بود به «آنها» تعلق داشت. وآنرا بدست چه کسانی‌سپرده‌بودند ! مثلا میتوان فهمید که ماموران بهداشت در کجا مخفی شده‌اند ؟

همه راه گریز را درپیش گرفته بودند ، نه‌رئیس بود ونه پرستاران ونه‌دکترها . وهنوز زخمیها دراینجا بودند، دودست وپابریده، دربالا، در اطاق جراحی که‌سابقا سالن‌بود وعده‌ای سربازان فراری درانبار نزدیك رختشویخانه . واین « اوستینیا»ی‌شیطان صفت که‌معلوم نبود بملاقات کی‌رفته وکجاست. این زن‌احمق فهمیده بود که‌طوفان درپیش است .شاید «اوستینیا»باشد ؟نه، او کلید دارد. خدایا چقدر ترسناك است ، دوباره در را میکوبند .

درعین حال، یاس‌آور است . فرض کنیم که نمیتوان از «ژیواگو» انتظار داشت. اوفردا حرکت می‌کند واکنون مجسم میکند که‌درمسکو یادر راه‌است. اما «گالیولین»، اوچطور ؟

چگونه میتواند باشنیدن این ضربه‌هائی که‌بدر میخورد، چرت‌بزند یاآسوده در رختخوابش دراز کشد .

بالاخره باین‌نتیجه میرسیم که من، پیرزن بیچاره وضعیف وبی‌پشت وپناه، باید برخیزم ودراین شب مخوف وکشورمخوف در رابروی آدم‌ناشناسی بازکنم .

«گالیولین» ؟ ناگهان بخود آمد ویادش آمد، کدام «گالیولین»؟ نه، حقیقتا، چنین منگی وگیجی ازاو بعید است، مسلم خواب آلوداست ، چطور ،، «گالیولین» ! درصورتیکه اوفرار کرده‌است .

پس‌از آن ازدحام وآدم‌کشی که‌درایستگاه اتفاق افتاده‌بود، آیا خوداو نبود که باکمك «ژیواگو» ، «گالیولین» را بالباس عادی مخفی کرده‌بود وبیدرنك‌دهات وجاده‌هائی راکه میبایست درپیش گیرد وبگریزد باونشان داده بود : کمیسر «هنز» راکشته بودند ،از «بیریوچی» تا «ملیوزیف» دنبال «گالیولین» میگشتند وباتفنك در تعقیب‌اش بودند و تمام شهر راجستجومیکردند. گالیولین !

اگر واحدهای موتوری نبود، درشهر سنك‌روی‌سنك بند نمیشد. یك تیپ زره‌پوش، تصادفا از آنجا میگذشت. آنها دفاع از اهالی شهر را بعهده گرفتندورجاله‌هارا سرجایشان نشاندند .

طوفان میکاست ودور میشد. صدای رعد در فواصل طولانی بگوش میرسید وخفه‌تر ودور ترمیشد. باران گاه‌بگاه میایستاد وآب‌بازمزمه ملایم ازبرگها و نهالهای بلوط سرازیر میشد . پرتو خاموش وآرام برق باطاق میخزید ویك لمحه روی مادموازل درنك‌میکرد، گوئی پی‌چیزی میگشت .

ناگهان، ضربه‌ها که مدتی شنیده نمیشد ،دوباره بدرکوبیده شد. کسی کمك میخواست و با نومیدی وسماجت در را میکوبید . دوباره باد برخاست دوباره باران بشدت بارید . «مادموازل» سرناشناس فریاد کشید وازصدای خودش ترسید :

ـ آمدم !

بایك مکاشفه ناگهانی، راه چاره را جست. پاهایش راروی زمین کشید ودرسرپائی فروبرد و با شتاب رب‌دوشامبرش را بتن کرد ورفت «ژیواگو»را بیدار کرد .اما اوهم صدای کوبیدن در راشنیده بود وباشمعی به‌استقبال «مادموازل» می‌آمد.

اوهم ، تصورات «مادموازل» راداشت .«مادموازل» بزبان فرانسه فریادکشید :

ـ «ژیواگو» ، «ژیواگو» !در ورودی رامیکوبند.

وباروسی افزود :

ـ «لارا»ست یاستوان «گایول» .

«یوری‌آندریه‌ویچ» هم ازاین صدا بیدار شده وحدس زده بود که‌یکی ازاهالی خانه ، یا «گالیولین» است که‌به‌مانعی برخورده وپناه‌گاهی میجوید که‌بتواند مخفی‌شود، یا«آنتیپووا» است که به مشکلی دچارشده ودوباره برگشته است .

دکتر دردهلیز شمع را به«مادموازل» داد ، خودش کلید را در قفل‌چرخانید وکشو راباز‌کرد . تندبادی در را ازدستهایش رها وشمع راخاموش کردو ترشحات سرد امواج آب را برآنها پاشید .

«مادموازل» ودکتر هرکدام بردیگری سبقت جستند ودرتاریکی فریاد کشیدند :

ـ کیست ؟

انسان نامرئی سخن میگوید

بقیه ازصفحه هفتم

بهمرسانید! وبعدباعجله ازدرخارج شدید. البته‌خانم شما دیگر دراین باره مجال گفتگو پیدا نکرده اما من‌برای اینکه از حقیقت امراطلاع ودیدم که‌بجای رفتن اداره شمابه حاصل کنم آهسته‌بدنبال‌شما آمدم خیابان تخت جمشید پیچیدیدووارد یك‌کوچه باریك شدید زنك در قهوه‌ای رنگی رابصدا درآوردید وبه‌مجرد بازشدن در بسرعت از پله‌ها بالارفتید واطاقی که‌چهارنفر دیگر ازرفقایتان هم منتظرتان بودند برسرمیزی نشستید وبازی پوکر مشغول شدید من‌هم در گوشه‌ای ایستادم وبتماشای شما دوستان مهربانی که‌با تمام قوا سعی میکردید هرچه بیشتر پول همدیگر رابربایدو جیب هم راخالی کنیدنگاه میکردم! اگربدانید پس‌ازدوسه ساعت قیافه‌های شما چقدروحشتناك شده‌بود بطوریکه رفته‌رفته من‌هم دیگر ازنگاه‌کردن‌به‌شما میترسیدم چشمانتان سخت‌قرمز شده‌بودموی سرتان آشفته گردیده وبر پیشانیتان افتاده بود. طفلك آن جونك تازه سال که‌گویا هنوزخوب راه‌ورسم بازی‌رانمیدانست وپشت سرهم میباخت چنان‌کلافه شده‌بود که‌درآن هوای‌سرد دگمه‌های کتش رابازکرده وگرهٔ کراواتش راهم شل‌نموده بود امابازهم‌صورتش مثل یك‌مجمر آتش گداخته‌جلب توجه میکرد دقایق ولحظات‌ازپی‌هم میگذشتند ساعت ضربه یازده‌شب رانواخت شمادستهاچه ازجا بلند شدید و گفتید «تایم» تمام است . سایرین هم‌بلند شدند وبه‌سرعت بطرف منزل آمدید هنوز درست قدم بداخل خانه نگذاشته فریاد زدید وای که‌چقدر خسته‌هستم میدانم که‌بالاخره درپشت‌میزکار سکته خواهم کرد. به‌بینید چطور برای بدست‌آوردن یك‌لقمه‌نان‌باید تااین ساعت جان‌بکنم آخراین‌چه زندگیست،، وبیچاره زن‌شما که تصمیم گرفته‌بود ازاین دیرآمدن شما رامورد مؤاخذه قرار دهدآهی کشید وبه‌بچه‌ها گفت زودبروید بخوابید مگر نمی‌بینید پدرتان‌خسته است! البته شما خسته‌بودید ولی خسته قمارباخسته کار اداره کدام یك؟.

آگهی مزایده اموال غیرمنقول واثاثیه‌اداری

هیئت تصفیه شرکت سهامی چاپ کلیه اموال غیر منقول واثاثیه اداری و غیره شرکت منحله چاپ را جزأ و کلاء از طریق مزایده بفروش میرساند طالبین برای ملاحظه و گرفتن صورت مشخصات اموال مزبور میتوانند همه روزه از ساعت ۹ تا ۱۲ بشرکت سهامی چاپ واقع در خیابان خیام مراجعه فرمایند .

مدت قبول پیشنهادات تا ۲۸ دی‌ماه ۱۳۳۷ میباشد . پیشنهاد دهندگان باید ده درصد مبلغ پیشنهادی را بعنوان سپرده بحساب شماره ۱۱۲۶۳ شرکت سهامی چاپ در بانك ملی مرکز پرداخت نموده و قبض سپرده را ضمیمه پیشنهاد خود در پاکت لاك و مهر شده بدفتر هیئت تصفیه تسلیم نمایند . پیشنهادات رسیده در روز ۲۹ دی‌ماه ساعت ۱۰ صبح در دفتر هیئت تصفیه شرکت منحله چاپ واقع در خیابان خیام باز میشود و حضور پیشنهاد دهندگان در جلسه مزایده آزاد است به پیشنهاد های فاقد سپرده ومبهم ترتیب اثرداده نمیشود و هیئت تصفیه در رد وقبول یك یا کلیه پیشنهاد های رسیده آزاد است .

هیئت تصفیه شرکت سهامی چاپ

۱ـ۳ آـ۳۲۲۳۴

آگهی مزایده ماشین‌آلات مسطح وحروف

هیئت تصفیه شرکت سهامی چاپ کلیهٔ ماشین آلات مسطح و حروف و لوازم فرم‌بندی وغیره شرکت سهامی منحله چاپ‌را جزأ و کلاء از طریق مزایده بفروش میرساند طالبین برای ملاحظه و گرفتن صورت مشخصات ماشین‌آلات و لوازم نامبرده بالا میتوانند همه روزه از ساعت ۹تا ۱۲ بشرکت سهامی چاپ واقع در خیابان خیام مراجعه فرمایند .

مدت قبول پیشنهادات تا ۲۱ دی‌ماه ۱۳۳۷ میباشد . پیشنهاد دهندگان باید ده درصد مبلغ پیشنهادی را بعنوان سپرده بحساب شماره ۱۱۲۶۳ شرکت سهامی چاپ در بانك ملی مرکز پرداخت نموده و قبض سپرده‌را ضمیمه پیشنهاد خود در پاکت لاك و مهر شده بدفتر هیئت تصفیه تسلیم نمایند . پیشنهادات رسیده در روز ۲۲دیماه ساعت ۱۰ صبح دردفتر هیئت تصفیه‌شرکت‌منحله چاپ واقع درخیابان خیام باز میشود و حضور پیشنهاد دهندگان در جلسه مزایده آزاد است . به پیشنهاد های فاقد سپرده و مبهم ترتیب اثر داده نمیشود و هیئت تصفیه در رد و قبول یك یا کلیه پیشنهادهای رسیده آزاد است .

هیئت تصفیه شرکت سهامی چاپ

۱ـ۳ آـ۳۲۲۳۲

همه ساختمانهای مدرن باپلاستوفوم عایق کاری‌میشوند

اخیرامقاطعه‌کاران کنسرسیوم نفت- شرکت موریسون نودسون شرکت ساختمانی سیوندر موسسات متعدد دیگر سفارشات زیادی برای تهیه پلاستو فوم داده‌اند

آـ۳۳۵۴۶

آگهی تغییر ساعات حرکت قطار

بعلت تغییر فصل وفرارسیدن فصل زمستان برنامه حرکت قطار های مسافری سریع السیر تهران خرمشهر وبالعکس وهمچنین قطار مختلط تهران ـ کاشان وبالعکس تغییر نموده واز تاریخ ۲۵ر۹ر۳۷ طبق‌برنامه ذیل حرکت خواهند کرد :

قطار سریع‌السیر تهران- خرمشهر

حرکت از تهران همه روزه ساعت ۱۳ر۳۰ ورود بقم ساعت ۱۷ر۱۰ حرکت ۱۷ر۱۵ـورود باراك ساعت ۲۰ر۱۳ حرکت ۲۰ر۳۳ ورودبدورود ساعت ۲۳ر۴۲ حرکت ۰۲ر۰ـ ورود باندیمشك ساعت ۵ر۱۸ حرکت ۵ر۲۳ ورود باهواز از ساعت ۸ر۱۷ حرکت ۸ر۳۰ ورود به‌خرمشهر ساعت ۱۰ر۳۵ روز بعد .

در مراجعت

حرکت از خرمشهر همه روزه ساعت ۱۷ر۳۵ ورودباهواز ساعت ۱۹ر۴۰ حرکت ـر۲۰ ورود باندیمشك ۲۲ر۴۴ حرکت ۲۲ر۴۹ ورود بدورود ساعت ۴ر۱۱ حرکت ۴ر۳۱ ورود باراك ساعت ۷ر۴۴ حرکت ۷ر۴۹ ورود بقم ساعت ۱۰ر۳۷ حرکت ۱۰ر۴۲ ورود بتهران ساعت ۱۴ر۳۰ روز بعد .

قطار عادی تهران ـخرمشهر

حرکت از تهران همه روزه ساعت ـر۸ ورودبقم ساعت ۱۲ر۰۵ حرکت ۱۲ر۳۵ ورود باراك ساعت ۱۶ حرکت ۱۶ر۲۰ ورود بدورود ساعت ۲۰ر۰۵ حرکت ۲۰ر۳۰ ورود به اندیمشك ساعت ۲ر۲۴حرکت ۲ر۴۴ ورود باهواز ساعت ۵ر۴۵ حرکت ۶ر۰۵ ورود بخرمشهر ساعت ۸ر۱۵ روز بعد .

در مراجعت

حرکت از خرمشهر همه روزه ساعتـر۲۰ ورود باهواز ساعت ۲۲ر۱۰ حرکت ۲۲ر۳۰ ورود باندیمشك ساعت ۱ر۳۰ حرکت ۱ر۴۴ ورود به‌دورود ساعت ۷ر۵۰ حرکت ۸ر۱۵ ورود به اراك ساعت ۱۱ر۵۰ حرکت ۱۲ر۱۵ ورود بقم ساعت ۱۵ر۲۰ حرکت ۱۵ر۴۵ ورود به تهران ساعت ۱۹ر۵۵ روز بعد .

قطار مختلط تهران ـکاشان

حرکت از تهران ساعت ـر۱۰ ورود بقم ساعت ۱۴ر۱۵ حرکت ۱۴ر۴۰ ورود به کاشان ساعت ۱۷ر۰۵ همان روز .

در مراجعت

حرکت از کاشان ساعت ۱۱ر۲۵ ورود بقم ساعت ۱۳ر۵۲ حرکت ۱۴ر۱۲ ورود بتهران ساعت ۱۸ر۴۵ همان رور .

توضیح اینکه در روز های حرکت قطار مختلط تهران‌ـ کاشان وبالعکس هیچگونه‌تغییری داده نشده ودر روز های تعیین شده سابق حرکت خواهد کرد .

راه آهن دولتی ایران

۱ـ۳ آـ۳۳۴۷۸

باکمی مراقبت اعصاب آرامی پیداکنید

کارهای سخت سلامت اعصاب را ازمیان میبرد واجرای دستورهای زیر موجب تقویت وآسایش اعصاب شما خواهد شد

مسلما شما هم مانند سایر مردم قادر نخواهید بود برای آنکه اعصاب خودرا از فرسودگی بیرون آورید ششماه به ییلاق مسافرت کنید وکار وزندگی خود را رها سازید .

از طرفی در نظر داشته باشید که بیشتر کسانیکه مشاغل سخت دارند وبخصوص خانمها اعصاب خودرا در معرض فرسودگی قرار میدهند وزندگی ناراحتی دارند .

غالب شماها وقتی تعادل اعصاب خودرا از دست میدهید دست به دامن داروهای گوناگون میشوید ولی اگر کمی به راهنمائی های ما توجه کنید تعادل اعصاب شما بزودی برقرار میشود .

لیوان آب

به آهستگی یك لیوان بزرك آب بنوشید وبین هر جرعه نفسی عمیق بکشید .

بدینترتیب اعصاب گلو وسینه خودرا آرام خواهید ساخت .

اما اگر شما شخصی عصبانی هستید ازنوشیدن الکل پرهیز کنید .زیرا الکل یاخته های مغز شما را تحریك میکند .

همچنین از نوشیدن قهوه وچای خودداری کنید زیرا موادی که‌در آنهاوجود دارد دستگاه اعصاب شما را تحریك میکند و نظم ترشحات غدد شما را بهم‌میزند .

دو عدد سیگارت

نیکوتین که در سیگارت وجود دارد بمقدار خیلی کم سبب‌تعادل سیستم اعصاب شما خواهدشد .

همچنین سبب تحریك غدد فوق کلیوی شما میشود که هرمونهای مترشح آن فعالیت کبد شما را بیشتر میکند .

در نتیجه کبد مقداری از قندی که در خود ذخیره دارد رهاکرده وآنرا وارد خون‌شما میکند و از طرفی تعداد گلبولهای‌قرمز افزایش یافته وسبب تقویت دستگاه های بدن شما میگردد .

بعلاوه در توتون‌اسید گلوتامیك موجود است که در کار مغزموثر است .

اما متوجه باشید فقط یك تادو سیگارت زیرا چنانچه از این‌مقدار تجاوز کند نه‌تنها جنبه مفیدبودن خودرا از دست میدهد بلکه زیان های جبران ناپذیری در بر خواهد داشت .

چنانچه قادر نیستید این میزان را رعایت کنید بهتر است از کشیدن آن خودداری کنید .

در بازگشت از کار

پس از بازگشت از کار روی تختخواب خود دراز کشیده در اطاق را بسته پنجره را باز کنید وکاملا خودرا روی تختخواب شل وسست کنید .

هر یك از ماهیچه های بدن خود را از حالت انقباض بیرون آورید واول از گلو ،چشمها ،شقیقه وپیشانی شروع کرده وسپس به دستها ،انگشتان ،رانها وپاها ختم کنید وبهیچ چیز نیندیشید .

معمولا پنج تا ده دقیقه پس از غذا،ویا شب نیم ساعت پس از شام چنانچه این عمل را انجام‌دهید کافی است که‌به‌اعصاب خودتسکین بخشید .

موسیقی

موسیقی اعصاب شما را آرام می‌کند .

اصوات بوسیله اعصاب شنوائی بروی مراکز عصبی مغز اثر می‌گذارد .

چنانچه این اصوات موزون و هماهنك باشند سبب تعادل مراکز عصبی خواهند شد .

ولی چنانچه هماهنگی بین آنها نبوده وخیلی جنجالی باشد مانند موزیك جاز سبب اعتشاش وبهم خوردن تعادل اعصاب شما خواهد گردید .

سینما

خنده باعصاب شما آرامش میدهد فیلم های آرام بانشاط در تسکین اعصاب شما نقش مهمی بازی‌میکند واز دیدن آنها غفلت نکنیدهمچنین یك رمان پلیسی خوب در این‌مورد کمك بزرگی بشما خواهد نمود زیرا توجه شما را بخود جلب‌نموده وشما را از حالت عصبانیت خارج میسازد .

با دوستان

اگر در منزل احساس ناراحتی میکنید به سراغ دوستان خود بروید وبا آنها در نقاط آرام قدم بزنید اما توجه کنید بسراغ دوستانی بروید که معمولا ازدیدن آنهاخوشحال میشوید .

اشخاص عصبی باید تماس های اجتماعی خود را افزایش دهند .

بااتومبیل به‌ییلاق

رانندگی در خارج از شهر در برقراری تعادل اعصاب شما بسیار مؤثر است وآنها را تقویت می‌کند .

چند روز استراحت در ییلاق همراه دوستان در میان علفزار ها واستنشاق هوای پاك خون شما را تصفیه کرده واعصاب شما راآرام میکند .

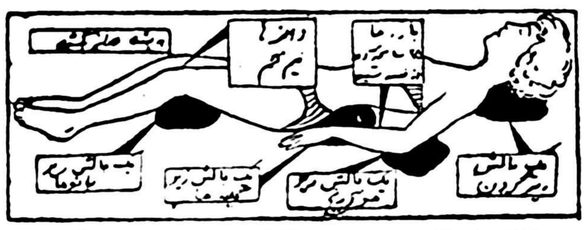

برای آنکه خستگی مرتفع شود یکبار درروز مدت چند دقیقه بحالت فوق دراز بکشید وخودرا روی تختخواب کاملا سست کنید و هیچگونه فشاری براعصاب وماهیچه‌های بدن خود وارد نکنید

دوش ملایم وماساژ

دوش ملایم برای تسکین اعصاب موثر است همچنین وان گرم اما متوجه باشید که آب وان نباید زیاد گرم باشد زیرا در دستگاه گردش خون شما اختلال روی‌داده وقلب خودراخسته خواهیدکرد .

چند دقیقه در روز ماهیچه های گردن ،پیشانی ،شقیقه ،بازو هاو پاهای خودرا ماساژ دهید و حتی این کار را در دفتر کار خود در عرض چند دقیقه میتوانید انجام دهید .زیرا این عمل سبب‌فعالیت گردش خون شما شده مواد مضر موجود در داخل دفع خواهد شد.

از طرفی فراموش نکنید که لازم است روزانه حداقل نیم ساعت آرام راه‌بروید .

ومختصر ورزش بکنید اما هیچگاه درورزش افراط نکنید که نتایج‌معکوس خواهیدگرفت .

خوب بخوابید

برحسب وضع خستگی که دارید هر شب از هفت تا هشت ساعت بخوابید زیرا خواب سبب استراحت اعصاب وماهیچه های بدن شما خواهد شد .

چنانچه به بیخوابی دچارهستید بمقدار خیلی کم داروی خواب آور بخورید .

چنانچه باداروی خواب آور بخواب روید بهتراست‌تااینکه اصلانخوابید توجه کنید چنانچه از خواب بیدار شدیدفورا از رختخواب بیرون‌بیائید وسعی نکنید که‌خود رامجددابزور بخواب برید زیرا درا‌ینصورت با اعصاب خود بازی میکنید.برای بعضی‌افراد شش ساعت خواب در ۲۴ ساعت کافی میباشد. بهترین موقع خواب وقتی‌است که خورشید غروب کرده‌است .در روزنمیتوانید راحت‌بخوابید زیرا اشعه آفتاب‌ولو آنکه در اطاق تاریك باشید مانع ازآنست .

رنك دیوار های اطاق

رنك های آبی وبنفش برای خواب مساعد هستند .

رنك سبز استراحت چشمهای شما را فراهم میکند بدینجهت دفتر ومحل کار شما بهتر است بااین رنگها تزئین پیدا کند .

برعکس رنگهای قرمز وپرتقالی سبب تحریك شده وبرای‌اشخاص عصبانی خوب نیست .

غذا

هروقت اشتها دارید غذابخورید از خوردن غذای زیاد جلوگیری کنید بخصوص کبد خود را زیاد ناراحت نکنید که بر عصبانیت شما افزوده میشود .

از طرفی در مواقعی که خیلی عصبی وناراحت هستید غذانخورید کوشش کنید پس از آنکه آرامش خود را بازیافتید غذامیل کنید .

ویتامین ها

ویتامین آ بر ضد بیخوابی مبارزه میکند .

ویتامین ب‌برای سیستم اعصاب ضروری است .

برای جبران کمبود ویتامین ب میتوانید از کبد وکلیه حیوانات استفاده کنید .

همچنین ریشه غلات و میوه‌های خشك وزرده تخم مرغ ،شیره و مخمر آبجو مملو از ویتامین ب است .

ویتامین آ در ماهی ولبنیات و سبزیجات ومیوه های سبز رنك موجود است .

اما فراموش نکنید قبل از آنکه بخواهید علیه کمبود ویتامین بدن خود مبارزه کنید باید با پزشك مشورت نمائید .

ضمنا سعی کنید از حرکات زائدی که انجام میدهیدجلوگیری شود .

بنظر کسانیکه برای سلامتی اعصاب شما روزانه بررسی میکنند بکار بستن دستور های فوق‌ضروری است .

برای آنکه دخترك لحظه‌ای بخندد

یك کارگر بیکار برای رنگین کردن جشن تولد دخترش دست بسرقت زد

در هفته گذشته دادگاه راك دیل در انگلستان یك پدر ۴۷ ساله انگلیسی را به‌دوازده ماه زندان محکوم نمود .

گناه این مرد آن بود که برای تدارك جشن تولد دختر خردسالش به سرقت دست زده بود .

در دادگاه گفت :«من آنچه را دزدیدم خرج خود ننمودم و فقط به مصرف تدارك جشن تولد کودك مریضم رسانیدم .» .

فرزند او دخترسه ساله ایست‌بنام شیلارالف که به اتفاق پدرو مادرش در یك خانه ساخته شده نزدیك راك‌دیل بسر میبرد .

شیلا از بدو تولد پیوسته ناخوش بوده وبهمین‌سبب‌پدرش میخواست برای دخترك‌رنجور و بدبخت خود جشنی ترتیب دهد .

مهمانی را خیلی‌کوچك گرفته بودند ودر آن شیلاو برادریکساله‌اش وهشت طفل کوچك دیگر شرکت داشتند .

ولی روشنائی شمعهای زیبا توجه بچه های همسایه را جلب کرد و آنها هم به مهمانی شیلا آمدند . طفلك‌بسیار سرحال بود .

ولی مادر چهل و پنج ساله او میگفت.«من از خجالت‌آب شدم زیرا چای کافی نبودکه به همه مهمانها بدهیم و توم(نام پدر کودك) میتوانست در چشمان من شرم و تاثررابخواند .»

«بعد بچه ها از او خواستندبرود وبرای مهمانی بیسکویت ، گوشت کیك و کره شیرینی تهیه کند.»

مادر شیلا میگفت :

«من راجع به پولش فکر نکردم زیرا بچه ها خواسته بودند .لابد او هم چون پول نداشته یکسره به محل دستگاه کنترل گازرفته‌است.

در واقع پدر از مرکز کنترل گاز ده لیره (دو هزار ریال)سرقت نموده بود تا به دلخواه بچه‌ها عمل کرده باشد و خوراکی واسباب‌بازی برای جشن خریده بود .

راستی که محبت پدری آدم را به چه کار ها وامیدارد .رالف هیچگاه نیاندیشید که سرقت میکند در تمام مدت خروج از خانه سرقت پول و خرید لوازم مهمانی متوجه عمل خود و نتایج‌آن نبود .

وی که یك کارگر بیکار صنایع پنبه میباشد در دادگاه پس از شنیدن حکم محکومیت خود که بسیار هم نسبت به جرمش‌سنگین مینمود گفت :

«دوازده ماه حبس میارزد به اینکه من دخترك خود را لحظه ای خندان دیدم .»

اطلاعات هوائی

حاوی مهمترین اخبار، جالبترین وقایع، خواندنی ترین رپورتاژها ودیدنی‌ترین عکسهای مربوط بایران مخصوص ایرانیان مقیم خارج ۱ـ۴

از فردا ده ونیم صبح — **در رادیو سیتی** — از فردا ده ونیم صبح

یکی از مهیج‌ترین فیلمهای پلیسی چند سال اخیر موسوم به

الماس آبی (سینماسکوپ)

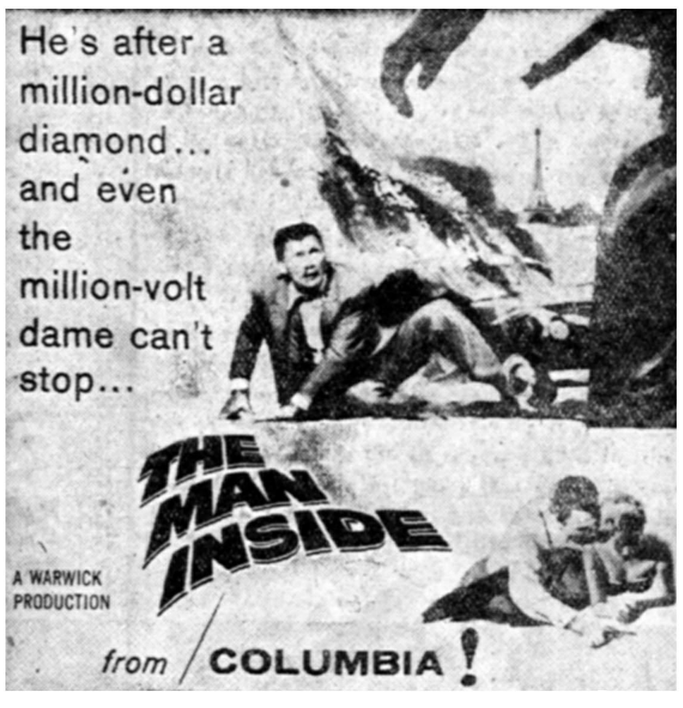

در نیویورك ـ مادرید ـ پاریس ـ لندن بدست آوردن هردوی آنها مشکل بود ... **هم زن زیبا وهم الماس آبی ...** اماهیچ مشکلی نیست که بدست شخص کاردانی حل نشود وکارآگاه زبردست مابرای حل معمای **الماس آبی** متحمل زحمات فراوانی شد

الماس آبی باشتراك: جل پالانس وستاره دلفریب آنیتا اکبرك

آ ـ ۳۳۵۹۶

گزارش خبرنگار اطلاعات از آمریکا

تلاش وزیر مختار ایران درآمریکا برای شناساندن ایران

عبدالحسین حمزاوی نقشه نوینی ازایران بچاپ رسانیده

سه هزار سال تاریخ ایران وترقیات عصر جدید وتحولات دوره سی ساله دراین نقشه جیبی نمودار میباشد

شاهنشاه باتوزیع این‌نقشه میان خارجیان موافقت فرمودند

عبدالحسین حمزاوی

آقای عبدالحسین حمزاوی وزیر مختار ورئیس اداره اطلاعات ایران درامریکا که‌درراه شناساندن ایران درایالات متحده مساعی و فعالیت‌های شایان بکار برده ودر یك‌سلسله انتشارات ابداعی و سخنرانیهای موثر درسراسر امریکا نام‌ایران رازنده کرده‌است اخیرا دست به‌چاپ نقشه ابتکاری از ایران بزبان انگلیسی زده که فوق العاده مورد توجه اولیای امور قرار گرفته است.

متن نشریه‌عبارت است ازنقشه ایران حاوی تاریخچه کلیه‌استانها وشهرها ومراکز مهمه تاریخی وفرهنگی وسه‌هزارسال تاریخ‌مدون ایران وترقیات‌عصرجدید وتحولات وتطوراتیکه درسی ساله اخیر در ایران پدیدار گردیده بافهرست دقیقی ازچگونگی حوادث مهمه وسلسله سلطنت‌های ایران اززمان کورش کبیرالی حال.

وزیر مختار ایران باجمال‌ازتاریخ پرافتخار ایران باکمال دقت‌ولطف ذوق خوشه‌چینی کرده وباجمله‌های بسیارکوتاه وپرمعنی نقشه جامعی ازجغرافیا وتاریخ ایران تدوین نموده است.

پشت این‌نشریه شامل سه‌قسمت است. قسمت اول تحت عنوان‌ایران دریك‌نظر حاوی مجموعه‌ای از اطلاعات مورد نیازمندی خارجی ها میباشد .قسمت دوم جدول جالبی است ازفواصل بین‌کلیه شهرهای ایران به میل وآئینه تاریخ سه‌هزار ساله ایران. قسمت وسط عبارت است ازتصاویر پرس پلیس‌باشرح مؤثری که‌درآن ازکشور ایران همان کشوری که‌دارای گذشته پرافتخار و وضع کنونی بس مهم‌و آتیه قاطع‌ودرخشان میباشدحکایت میکند درمقابل آن‌تصویر بسیار جالبی ازمقبره شیخ‌صفی‌الدین در آذربایجان ودروسط دوقسمت با رنك‌های جالبی ایران- پرشیا و قطعه جالبی راجع به‌آب‌و هوای ایران وتصویری زیبا ازکوه دماوند دیده میشود. یکی‌ازشاهکار های این‌نشریه آن‌است که‌مانند جزوه بغلی تامیشود وباندازه یك کت درازمعمولی درمیاید که‌میتوان به‌آسانی درجیب قرارداد وچون درجمع‌آوری مطالب وارقام وآمار سعی‌وافر بعمل آمده ومولف‌زیبائی رادر سادگی آمیخته شك نیست که‌این نشریه بردل هربیننده‌نشسته ودرشناسائی ایران درآمریکا و اروپا وسایر کشورها کمك بسزا خواهد نمود وماخذصحیح برای محققین وعلاقمندان و سیاحان به ایران خواهد بود.

مصاحبه با حمزاوی

از توقف‌آقای حمزاوی که برای تقدیم گزارشهای مربوطه حضور شاهنشاه بتهران آمده اند وهمین هفته به‌آمریکا مراجعت میکنند استفاده کرده باایشان دراین باب مصاحبه بعمل آمده از قرار معلوم این‌نشریه که‌هنوز توزیع نگردیده موردصحه‌وپسند اعلیحضرت همایون شاهنشاه واقع گردیده و اجازه انتشار آن‌صادر شده است

آقای حمزاوی اظهار داشتند که یك‌صدهزاراز‌این نشریه‌درمراجعتشان به‌آمریکا بچاپ‌میرسد ودرسراسر آمریکا وبوسیله سفارتخانه های شاهنشاهی درکلیه کشورهای‌جهان توزیع خواهد شد واضافه‌نمودند این نقشه پاسخ‌نیازمندیهای مبرم نمایندگی‌های ایران رادر خارجه

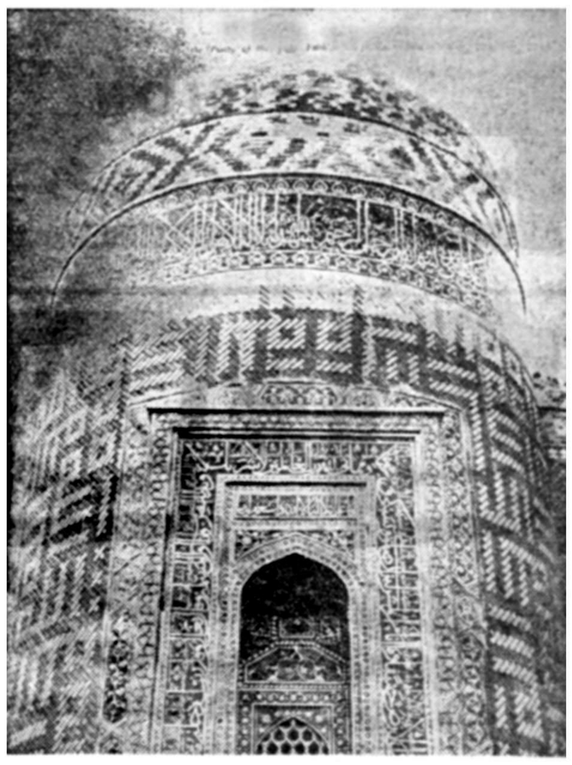

مقبره شیخ صفی‌الدین در آذربایجان

خواهدداد ونیز امر ومقرر گردیده نقشه مزبور به‌فارسی نیز تهیه و تنظیم گردد که‌دربین دانشجویان چه‌درایران وچه‌در خارج توزیع گردد . از آقای حمزاوی سئوال‌شد که‌در چه‌مدت این‌نشریه راتهیه کردند. درپاسخ گفتندتهیه مطالب مندرجه درنشریه مزبور ثمره

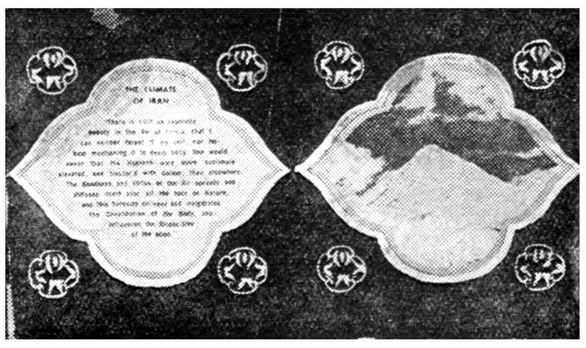

درعکس فوق شرح آب وهوای ایران وتصویر کوه دماوند دیده میشود

مطالعات سالیان متمادی بوده‌وسعی شده افتخار باستانی وترقیات‌امروزه ایران به‌نحو فاضلانه وجالب‌ودقیق دردسترس مردم آمریکا وسایر کشورها گذارده شود.

دراین نشریه خلاصه‌ای ازسلسله سلطنت‌های ایران به‌چاپ رسیده‌و درباره سلسله پهلوی اینطوراشاره شده‌است.

تجدید حیات ایران

وجود سلسله پهلوی که‌متعاقب نهضت‌ملی مشروطه ایران‌دراوایل قرن بیستم ظهورکرد باتجدید حیات ایران وبیداری وهشیاری‌ملت آغشته بود- موسس سلسله پهلوی رضاشاه کبیر امنیت وثبات‌سیاسی رادر ایران ایجاد نموده وایران‌را ازنفوذ خارجی نجات داد.

معظم‌له شالوده نیروی تحولی‌ترقی وتعالی رادرایران بنانهاده ویك حس بی‌همتای اتحاد واتفاق و ناسیونالیسم مثبتی که‌مولد افکار وفعالیت کنونی است بوجود آورده

اعلیحضرت محمدرضاشاه شاهنشاه ایران به‌پیروی‌ازمنویات پدر تاجدارش باهمت وعزم راسخ ترقی اجتماعی وتجدید حیات اقتصادی ایران رامستحکم کرده است پادشاه مشروطه جوان و دمکرات ایران که مظهرآرمانهای ملی‌وهدف‌های عالیه مردم ایران

بوده ونماینده عالیقدر رشته‌تسلسلی ودوام تمدن باستانی فرهنك ملت کهنسال ایران میباشند آزادی‌خواهی و ایمان و علاقه معظم‌له به مردم ایران ومقاومت‌دلیرانه‌وشهامت آمیز پادشاه جوان بخت ایران در مقابل هرگونه فشار سیاسی و ایده‌لوژی خارجی همانا بهترین نمونه جوهر و مقام شامخ وی می‌باشد .

اعلیحضرت شاه‌اظهار داشته‌اند ایران بایداز لحاظ‌معنوی، اجتماعی اقتصادی ونظامی چنان نیرومند و پایدار باشد که‌لاقیدی وکوته‌نظری وعدم‌ثبات اقتصادی وسیاسی رااز خود برای همیشه طرد کند .

شاهنشاه معظم ایران یك چنین تحول وتطور بیسابقه در ایران بوجود آورده است.

دراین نقشه در خصوص‌وضع کلی‌هر استان باختصار شرحی تنظیم‌شده ومادراینجا شرحی که‌درباره‌استان های آذربایجان وکردستان و خوزستان برشته تحریر درآمده نقل میکنیم.

آذربایجان :

استان شمال غربی‌ایران‌بمساحت ۳۲هزار میل‌مربع باجبال شامخی از۸الی ۱۵هزارپا ارتفاع بسیار حاصلخیز با دره هائی که گندم و میوه‌جات فراوان بار میدهد این استان از حیث معادن مختلف از قبیل مس ، روی ، سولفور ، و سنگهای اعلای متنوع‌برای‌ساختمان خاصه مرمر مراغه در جهان بی نظیر است .

آذربایجان مناسبات مهمی با بیرانتویم‌روی‌ایتالی قرون وسطی داشته ومرکز تجدید حیات‌ایران درقرن شانزدهم میباشد .

مینیاتوریست های مشهورآذربایجان مانند بهزاد شهرت جهانی داشته ودرسده ۱۴و۱۵ فرشهای بسیار زیبا وابنیه تاریخی وآثارقدیمه‌این استان مشهور است.

کردستان :

استان شمال غربی درمرز عراق‌و ترکیه وارمنستان ساکنین این استان طوایف کرد هستند که‌زبان آنها از فارسی مشتق گردیده این طوایف کوهستانی سلحشور درتاریخ بکاردوشی معروف می‌باشند ودر۳هزارسال قبل‌ازمسیح بین‌النهرین رامورد تاخت‌وتازقرار داده ودرمقابل قوای ده‌هزار نفری گزنفن مقاومت شدید نمودند در کردستان درسده ۱۰الی ۱۲ظروف سفالین بانقش‌های بس‌جالب وقوی بعمل آورده وبعدازآن نیزفرشهای ایلیاتی بارنك‌آمیزی شدید صنایع ظریفه این‌استان راتشکیل‌میدهد.

خوزستان :

استان جنوب غربی که‌شرق آن کوهستانی است، غرب‌آن عبارت ازجلگه‌ها ودره‌های بین‌النهرین میباشد که در ازمنه قدیمه ایلام اولین امپراطورجهان درسه‌هزار سال قبل‌از مسیح درآن‌حکمفرمائی میکرده دراین استان آثارتاریخی وخرابه‌های پایتخت قدیمی هخامنشی‌ها که‌از عظمت وجلال ایران باستان‌حکایت میکندمشهور است مرکز سابق‌زراعت نیشکردر ایران اکنون برنامه‌های وسیعی درعمل است که‌عظمت تاریخی و حاصلخیزی این استان بار دیگر تجدید میشود.

آنچه مورد نیاز شماست

برنامه رادیو دهلی

برنامه فردا صبح روی امواج کوتاه ۱۹و۱۶متر برابر با۱۵و۱۷ مگاسیکل در ثانیه - ساعت ۱۵-۷یك صفحه درخواستی واخبار - برنامه شب روی‌امواج کوتاه ۱۹و۲۵ متر برابر با۱۵و ۱۱ مگاسیکل در ثانیه -ساعت ۲۷-۱۹ اخبار-صفحات درخواستی شنوندگان -گفتار کوتاه دنباله صفحات درخواستی شنوندگان ۳۰-۲۰ دو هفته گذشته در هند .

تقویم اطلاعات

سه‌شنبه بیست‌و پنجم آذر ماه ۱۳۳۷
« پنجم جمادی‌الثانی ۱۳۷۸
« شانزدهم دسامبر ۱۹۵۸
اذان صبح :ساعت ۵و۲۵ دقیقه.
طلوع آفتاب :ساعت ۶و ۳دقیقه .
غروب آفتاب :ساعت ۱۶ و۴۸دقیقه.

تلفن های اطلاعات

شماره‌های دستگاه‌مرکزی
۵۱۱۰۶ تا ۵۱۱۰۹
۵۰۰۱۴ تا ۵۰۰۱۸
اختصاصی شعبه آگهیها
۵۱۱۰۳ - ۵۲۶۳۳
سازمان شهرستانها
۵۱۰۶۷
اطلاعات هفتگی
۵۱۸۷۸
اطلاعات بانوان ۵۰۳۱۳
سرویس حوادث ۵۰۵۶۹

کشیك امشب داروخانه‌ها

کشیك امشب داروخانه‌ها
داروخانه حشمت : خیابان شمیران مقابل درمانگاه دریفوس .
داروخانه زیبا : خیابان ویلا .
داروخانه شبانه روزی امریکائی ، چهارراه پهلوی تلفن ۴۵۲۹۰
داروخانه میر : انتهای شهباز
داروخانه سیما : خیابان نواب‌چهارراه شکوفه .
داروخانه ستاره : خیابان سی‌متری نظامی چهارراه حشمت‌الدوله .
داروخانه دکتر اشراقی : انتهای خیابان آذربایجان
داروخانه نمونه تهران : خیابان امیریه
داروخانه محمدیان :خیابان ری جنب کوچه آبشار .
داروخانه شبانه روزی فرزاد خیابان قلهك نزدیك داودیه مقابل ثبت قلهك

کشیك امشب بیمارستانها

بیمارستانها: مسمومین بیمارستان های شفا یحیائیان خیابان ژاله تلفن ۳۷۶۳۱ لقمان‌الدوله ادهم خیابان مخصوص پشت باغشاه تلفن ۲۳۲۳۳ مجروحین بیمارستانهای رازی‌درخیابان شاهپورو‌امدادی شیروخورشیدخیابان مولوی‌باغ‌فردوس،زایمان‌وعوارض زنانه بیمارستان های زنان پیچ شمیران، وزیری خیابان شیخ‌هادی ورایشگاه حمایت مادران ونوزادان خیابان‌پاستور، ودرمانگاه جنوب بنگاه حمایت مادران خیابان مولوی در مورداحتیاج‌فوری بپزشك مقابل وزارت بهداری‌بوسیله آمبولانس به‌پزشك‌کشیك هدایت می شوید .تلفن۲۰۰۷۱

کشیك امشب پزشکان

تهران
آقایان دکتر کاظم نجم‌آبادی :خیابان سپه خیابان معین -دکتر حسین بهنژاد :خیابان تخت جمشید بین‌بهار وشمیران .
قلهك
دکتر حسین حمیدزاده :خیابان دولت چهار راه رستم آباد .

تلفنهای مورد نیاز

شهربانی کل	۳۰۰۸۴ تا ۳۳۰۰۸۱
آتش نشانی	۴۴۴۴۴-۴۴۴۴۳
نگهبانی پلیس‌تهران	۳۰۲۱۵۰
اداره راهنمائی	۳۰۳۶۱۴
نگهبانی تصادفات اداره راهنمائی	۵۲۸۲۵
فرودگاه مهرآباد	۴۱۱۷۳
شرکت تلفن	۳۹۹۸۱
نگهبانی برق	۴۳۱۷۸
سازمان آب‌تهران	۵۱۰۰۰
شرکت بیمه بازرگانان	۲۴۰۰۰

آگهی مناقصه اسفالت کوی جوادیه

سازمان برنامه بمنظور اجرای عملیات عمرانی شهرستانها (اسفالت کوی جوادیه) را باشرایط زیر بمناقصه میگذارد

۱- داوطلبان شرکت در مناقصه میبایستی برای دریافت اسناد مناقصه بدفتر موسسه مهندسین مشاور کوکس واقع درخیابان نادری چهارراه رازی مراجعه ودر مقابل پرداخت مبلغ - ر۱۵۰۰ ریال دفتر مشخصات وبرك شرایط مناقصه را دریافت نموده پس‌از مطالعه و اطلاع کامل از مشخصات مورد معامله ومیزان تحویل آن و سایر شرایط فنی ومالی مناقصه پیشنهاد خود را به ترتیب زیر تهیه و تسلیم نمایند .

۲-پیشنهاددهندگان میبایستی برای دریافت دفترچه مشخصات وضمائم آن تعداد موردلزوم راکتبا درروی کاغذ مارك دار تقاضانمایند مشخصات ۱۰ روز بعداز آگهی موجود خواهد بود .

۳- پیشنهاددهندگان میبایستی مبلغ دویست هزار ریال بعنوان سپرده بحساب شماره ۵۰۲در بانك اعتبارات صنعتی بودیعه گذاشته و یاضمانت‌نامه بانکی که نمونه آن بضمیمه دفترچه مشخصات توسط مهندس مشاور دراختیار شرکت کنندگان گذارده خواهد شد به نفع حسابداری امور اجتماعی سازمان برنامه بمیزان همان مبلغ که مدت اعتبار آن کمتر از سه ماه نباشد ضمیمه پیشنهاد خود نمایند تا هرگاه برنده مناقصه از پیشنهاد خود عدول نماید سپرده بنفع سازمان برنامه ضبط شود .

ضمانت‌نامه نباید اولا مشروط باشد ثانیا باید ازبانك مورد قبول سازمان برنامه باشد ثالثا قابل تمدید برای سه ماه دوم بصرف اظهار مناقصه گذارنده باشد سپرده پیشنهاد دهنده درجه دوم قبل ازانعقاد قرارداد بابرنده مناقصه مسترد نخواهد شد .

۴- پیشنهاد بایستی بنوعی که‌در برك شرایط مناقصه قید گردیده تنظیم ودر ۲پاکت شماره (۱) و شماره ۲ بدین شرح پاکت شماره (۱) محتوی تضمین نامه که از طرف یکی از بانکهای‌مجاز تهیه شده باشد وپاکت‌شماره(۲) محتوی واحدبهاء اسنادمناقصه‌و کل پیشنهاد که‌بمهرو امضای پیشنهاد دهنده رسیده باشد همچنین مبلغ کل پیشنهاد هردو در پاکت لاك‌ومهر شده تاساعت ۱۰ صبح روز چهارشنبه۲۴دی۱۳۳۷ در مقابل اخذ رسید بدفتر موسسه مهندس مشاور تسلیم گردد .

۵-به‌پیشنهاد هائی‌که فاقد سپرده ویامشروط ومبهم بوده‌باشدویااینکه مطابق بامشخصات وشرایط مناقصه تنظیم نگردیده باشد یابا تضمین نامه طبق فرم سازمان همراه . نباشد ترتیب اثرداده نمیشود وقیمتها میبایستی صریح وقطعی تعیین شود . پیشنهاد های رسیده در ساعت ۱۰ همان روز درقسمت شهرسازی واقع درخیابان دانشکده تحت نظر کمیسیون مربوطه باز وقرائت خواهد شد .

حضور پیشنهاد دهندگان ویا نماینده آنها در جلسه آزاد بوده وکمیسیون مزبور دررد ویا قبول هریك از پیشنهادات ویا کلیه آنها مختار خواهد بود. بدیهی است بهر نوع پیشنهاد ویا تغییر وتخفیفی که بعداز ساعت مذکور در بند۴ برسد ترتیب‌اثرداده نخواهدشد .

۲-۲ آ-۲۳۱۶۴ سازمان‌برنامه

آگهی مناقصه شماره ۷۹۳۶

اداره حسابداری کل انتشارات ورادیو بهاء ودستمزد ساختن ونصب سه قفسه چوبی کتابخانه واطاق صفحه واداره اطلاعات‌اداره کل‌انتشارات ورادیو وهمچنین میز وصندلی مربوط به آنرا برابر نقشه های ترسیمی بمناقصه میگذارد داوطلبان شرکت در مناقصه میتوانند تا آخر وقت اداری روز شنبه ۶ دیماه ۱۳۳۷ جهت دریافت شرائط مناقصه مذکورو ملاحظه نقشه‌های مربوطه بدائره دفتر این اداره واقع درمیدان‌ار ۴. اداره کل انتشارات ورادیو مراجعه فرمایند.

ذیحساب ورئیس اداره حسابداری کل انتشارات‌ورادیو حاج‌ندیمی

۱-۲ آ-۳۳۴۷۰

گرم یا سرد...

با بهائی ارزان ازیك راحتی واقعی برخوردار شوید
تهویه ورتینگتن
WORTHINGTON
علامت اطمینان درسراسر جهان

دستگاه تهویه ساخت ورتینگتن باتکامل اخیرخود راحتی وآسایش فوق‌العاده‌ای‌را برای‌شمادرمنازل‌اداره یامغازه ایجادمی کند .
بی‌صدا - جمع‌وجور - زیبا ونگهداری‌آن‌آسان است .
تهویه‌ورتینگتن نه‌تنها درتابستانها برای‌شما هوای‌خنك وپاك‌را تامین‌می‌کند بلکه‌می‌توان در زمستانها نیزازآن برای گرم کردن هوای‌سرداطاق استفاده نمود .

بخاطر داشته باشید که ورتینگتن لوازم یدکی کامل از تهویه تابخچال را تهیه می کند .

نماینده انحصاری درایران: شرکت سهامی جنرال مکانیك -خیابان شاهرضا-نبش کوی ابرز- تلفن ۴۵۴۰۸ ۴۷۴۸۹

آ-۳۳۴۲۲

سینماهای درجه ۱

سینما ایران

عروس فراری (فیلم فارسی-سینما سکوپ- رنگی) باشرکت دلکش - ملك مطیعی- گورش کوشان . شروع ۱۰ صبح - ۳۰ر۱۲ -۳۰ر۲ -۳۰ر۴ و۳۰ر۶ و۳۰ر۸ بعداز ظهر - تلفن ۳۶۳۵۴

سینما آسیا

نان وعشق وحسادت (دوبله‌بفارسی) با شرکت ویتوریودسیکا - جینالولو بریجیدا - شروع ۳۰ر۱۰ صبح ۲-۴-۶ و۸ بعداز ظهر- تلفن ۴۲۹۰۹

سینما ایفل

دام خطرناك - باشرکت کرنل‌وایلد ریچارد کنت -شروع : ۳۰ر۱۰ صبح ۳۰ر۲-۳۰ر۴ -۳۰ر۶ و ۳۰ر۸بعداز ظهر تلفن ۴۰۱۱۶

سینما اسکار

نان وعشق وفانتزی باشرکت : جینالولوبریجیدا و ویتوریودسیکا ، شروع ۱۰ صبح ۲-۴-۶ و۸ بعد از ظهر - تلفن ۵۷۹۷ ۴

برلیان مولن‌روژ

گوهر فروشان مهتاب -با شرکت بریژیت باردو- استفان بویه - شروع ۱۰ صبح -۱۲ -۲-۴-۶ و۸ بعد از ظهر .

سینما پلازا

سپر سیاه (سینما سکوپ-دوبله بفارسی) باشرکت تونی کرتیس - جانت لی شروع: ۵ر۱۰ صبح - دووربع -چهار وربع -شش وربع و هشت وربع -تلفن ۴۴۲۵۵

سینما پارك

بعلت تعمیر تعطیل است .

سینما تهران

خونخوار(محصول مکزیك) شروع: ۳۰ر۱۰ صبح ۳۰ر۲- ۳۰ر۴-۳۰ر۶ وهشت ونیم - تلفن ۳۸۱۶۵

سینما تخت جمشید

زیبا منظر (رنگی)- با شرکت : کاترین گرایسون-آن‌میلر-رداسکلتون هواردکیل- شروع سه و ربع -پنج وربع- هفت وربع ونه‌ربع - تلفن ۴۳۵۵۰

سینما حافظ

ناراحت (رنگی- پانورامیك)باشرکت رافوالونه - میشل‌مورگان شروع : ۳۰ر۱۰-۳۰ر۲-۳۰ر۴- ۳۰ر۶ و ۳۰ر۸ بعداز ظهر تلفن ۳۴۰۷۴

سینمادنیا

مانوور بزرگ- باشرکت ژرارفیلیپ میشل مورگان - بریژیت باردو - شروع ۵ر۱۰ صبح -۳۰ر۱۲ -۳۰ر۲ -۳۰ر۴-۳۰ر۶و ۳۰ر۸ بعداز ظهر . تلفن ۳۳۸۱۲ .

سینما دیانه -سینما سهیلا

عروس فراری-شروع‌دردیانه‌ر۱۰- ۵ر۲- ۵ر۴ -۵ر۶ و۵ر۸ بعدازظهر. تلفن ۴۲۰۱۰ -شروع در سهیلاه‌ر۱۰ ۵ر۱۲ -۵ر ۲-۵ر۴-۵ر۶و ۵ر۸بعداز ظهر تلفن ۳۶۴۲۴

سینما رویال

آخرین پل (دوبله بفارسی‌استودیو سانترال) با شرکت - ماریاشل - برنهاردویکی شروع : ۳۰ر۱۰-۳۰ر۲-۳۰ر۴ - ۳۰ر۶ و ۳۰ر۸ بعداز ظهر -تلفن ۶۵۳۰۷

سینما رکس

سپر سیاه (سینماسکوپ -دوبله بفارسی)باشرکت‌تونی‌کرتیس -جانت‌لی شروع : ۱۰ -صبح دووسه‌ربع - چهار وسه‌ربع -شش وسه‌ربع و هشت‌وسه‌ربع . تلفن۳۴۱۶۹ .

سینما رادیو سیتی

جاده سعادت (بسوی پاریس) با شرکت جن کلی - باربارالاژ-شروع: ده و نیم صبح -دو ونیم -چهار و نیم -شش و نیم و هشت و نیم بعد از ظهر . تلفن ۴۳۳۲۰

سینما سعدی

کودکی بدوپشیز (بزغاله‌دوپولی) باشرکت دیانا دورس - جوروبینسون شروع ۳۰ر۱۰ صبح - ۳۰ر۲ - ۳۰ر۴و شش وسه‌ربع وهشت و سه ربع- تلفن ۳ ۶۴۶۸

سینما گریستال

کودکی بدوپشیز (بزغاله دوپولی) با شرکت دیانا دورس - جوروبینسون شروع ۳۰ر۱۰ صبح ۲-۴-۶ و ۸بعد از ظهر تلفن ۳۷۶۷۵

سینما کارون

لات جوانمرد -شروع:۲-۴-۶و۸ بعد از ظهر تلفن ۴۰۰۶۵

سینما متروپل

نان و عشق و حسادت (دوبله بفارسی) با شرکت- ویتوریودسیکا- جینالولوبریجیدا - شروع : ۳۰ر۱۰- ۳۰ر۲- ۳۰ر۴- ۳۰ر۶ و ۳۰ر۸ -تلفن ۳۹۴۱۰

سینما مولن روژ

دور دنیادرهشتادروز(یونیورسال‌تاد- رنگی) با شرکت ریویدنیون -کانتین فلاس-شروع :۵ر۱۰ صبح -دوربع- چهار ونیم - شش و سه ربع و ۹ بعد از ظهر تلفن ۳۸۷۶۵

سینما نیاگارا

آخرین پل (دوبله بفارسی استودیو سانترال) با شرکت - ماریاشل - برنهاردویکی شروع : ۳۰ر۱۰-۳۰ر۲ -۳۰ر۴- ۳۰ر۶ و ۳۰ر۸ - تلفن ۶۵۳۰۷

سینما همای

دختر امروزی (فیلم هندی) شروع: ۵ر۱۰ صبح ۵ر۲- ۵ر۴ ۵ر۶ و ۵ر۸ بعداز ظهر تلفن ۴۲۱۶۹

سینماهای درجه ۲

سینما پردیس

بخاطر دخترم -با شرکت ادی کنستانتین -شروع: ده و نیم صبح- دو و نیم -چهار و نیم -شش ونیم و هشت و نیم بعد از ظهر . نیم بعد از ظهر .

سینما تاج

دلقك -با شرکت دنی‌کی -شروع: ۳۰ر۱۰-صبح ۳۰ر۲ - ۳۰ر۴ -۳۰ر۶ و ۳۰ر۸ بعداز ظهر تلفن ۳۳۰۶۴

سینما سیلوانا

چشم‌براه -با شرکت ایرن -مهدوی شهلا - مهوش -شروع : ۳۰ر۲ - ۳۰ر۴ - ۳۰ر۶ و ۳۰ر۸ بعداز ظهر- تلفن ۳۳۷۷۷

سینما فری

اتللو (رنگی -دوبله بفارسی) - شروع : ۳-۵-۷و۹ بعد از ظهر- تلفن ۲۷۸۹۳

سینما فردوسی

حاجی بابا (سینماسکوپ - رنگی) باشرکت - جان‌درك - شروع : ۳۰ر۱۰- ۳۰ر۱۲- ۳۰ر۲ -۳۰ر۴- ۳۰ر۶و۳۰ر۸ تلفن ۳۵۷۸۴

سینما مشعل

اتللو (رنگی -دوبله بفارسی) شروع : ۱۰ صبح-۲- ۴ -۶ و۸ بعد از ظهر -تلفن ۳۳۸۲۶

سینما مراد

چشم براه -با شرکت ایرن-مهدوی شهلا- مهوش -شروع : ۲-۴-۶-۸ بعداز ظهر -تلفن ۳۷۳۸۹

تآترها

تآتر تهران

عملیات مرتاض هندی توسط سورکار-شروع:۵ر۸بعد از ظهر-تلفن ۳۷۳۵۱

سالن دوم تئاتر تهران

مزاحم زندگی -باشرکت مورین - تهمینه- سارنك -ملك‌مطیعی. شروع ۸ بعداز ظهر .

جامعه باربد

عزیزو [illegible] -با شرکت دیهیم - رخشانی -شروع :۸ بعد از ظهر تلفن [illegible]

تآتر پارس

کلاف‌سردرگم -باشرکت تفکری- مصفا .تلفن ۳۸۸۱۱

آخرین تغییرات سینماها را درصفحه ۱۹ مطالعه فرمائید

اطلاعات جوانان

آقای شانس کجاست؟

آقای شانس صبح روز پنجشنبه از ساعت ۱۰ تا ۱۲ در خیابان اسلامبول گردش میکند و وارد چند مغازه میشود وجنس میخرد ویك نوشابه غیرالکلی در یکی از کافه‌ها میخورد .

✱

هرکس آقای شانس را شناخت
باید باو بگوید :
ـ آقای شانس !
واو جواب خواهد داد :
ـ اطلاعات جوانان !
وکسی که اوراشناخته باید بگوید
ـ بلیط سابنا !

✱

«آقای شانس» بلافاصله کوپن بلیط مجانی مسافرت به‌بلژیك (رفت وبرگشت) رابکسیکه اورا شناخته خواهد داد وباارائه این کوپن بدفتر مجله «اطلاعات جوانان» بلیط بنام برنده صادر خواهد شد

✱

آقای شانس چه شکل است؟ فردا در روزنامه اطلاعات جزئیات لازم برای شناسائی آقای شانس را بشما خواهیم داد

✱

این مسابقه شیرین که جایزه آن یك مسافرت مجانی به‌اروپاست از طرف مجله «اطلاعات جوانان» طرح شده وبرای شرکت درآن حتی مجبور بخرید، یك شماره ازاین مجله هم نیستید. دراین مسابقه شرکت کنید شاید برنده شدید

برنامه آینده

سینمامجلل نیاگاراوهمای
بزرگترین اثرنویسنده توانا
مارك تواین- بنام

جادوگر دلربا

جادوگر دلربا یك شاهکار رنگی-**باشتراك**
بینك کروسبی-روندافلمینك
(محصول پارامونت)
آ-۳۳۵۶۲

آگهی تشکیل جلسه فوق‌العاده شرکت سهامی جوراب‌محدود

از سهامداران شرکت سهامی جوراب محدود دعوت مینماید در جلسه فوق‌العاده شرکت که در تاریخ دوشنبه ۸ دیماه ۱۳۳۷ ساعت۶ بعداز ظهر در دفتر کارخانه تشکیل میشود حضور بهمرسانند .

دستور جلسه

اصلاح نام شرکت

از شرکت کنندگان در این‌جلسه‌تقاضا میشود برای اخذ ورقه ورودیه طبق ماده ۲۲ اساسنامه به دفتر کارخانه مراجعه نمایند .

هیئت مدیره شرکت‌جوراب محدود

تلویزیون
SIERA سیرا

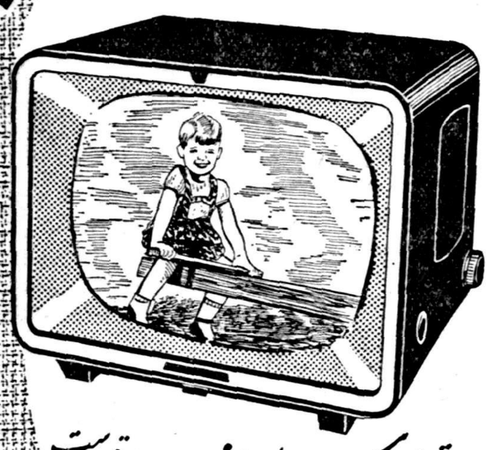

محصولات تلویزیون سیرا هلند درجهان بی‌نظیر است
تصویر واضح وروشن، تنظیم اتوماتیک
TELEVISION
نماینده انحصاری شرکت حراد ایفل نادری تلفن ۴۳۷۷۶
آ-۳۳۵۹۸

توجه فرمائید
دقیقترین انواع ولتمتر وآمپرمترهای ساخت کارخانه اسکرا ازیوگوسلاوی که با نازلترین قیمت بفروش میرسد وارد شد - نماینده انحصاری سینما تکنیک
روبروی سفارت انگلیس - تلفن ۳۴۰۵۰
آ-۳۳۵۶۴

نمایندگان شهرستانها- **مشهد-** شرکت سهامی ماشین‌آلات خراسان **بابل-** آقای شهمیری
گرگان- آقای رضائیان- **تبریز-** آقای چاروقچی- **کرمان** آقای جهانگرد- **شیراز-** آقای قطمیری-
اصفهان- شرکت اصفهان موتور-
آ-۳۳۵۵۰

اونیورسال‌اویل‌پرودوکتس کمپانی ایلینویز

کشورهای متحده آمریکا صاحب اختراع مربوط به‌کاتالیزورهای پلاتین و طریقه تهیه واستعمال آن‌که درایران بشماره ۱۹۳۱ به‌ثبت رسیده بهره‌برداری از اختراع نامبرده را پیشنهاد مینمایند . برای کسب اطلاع بیشتر بدفتر وکالت ر . آقابابیان خیابان نادری‌کوچه نوبهار مراجعه فرمایند . آ-۳۳۵۳۰

اونیورسال‌اویل‌پرودوکتس کمپانی ایلینویز

کشورهای متحده آمریکا صاحب اختراع مربوط به «طریقه اجرای عکس‌العمل‌های کاتالیتیك» که درایران بشماره ۱۵۹۷ به‌ثبت رسیده بهره‌برداری از اختراع نامبرده را پیشنهاد مینماید . برای‌کسب اطلاع بیشتر بدفتر وکالت ر. آقابابیان خیابان نادری کوچه نوبهار مراجعه فرمایند . آ-۳۳۵۳۲

اونیورسال‌اویل‌پرودوکتس کمپانی ایلینویز

کشورهای متحده آمریکای شمالی صاحب اختراع مربوطه به «طریقه برای پولیمریزاسیون هیدروکاربورهای اولفنیك ومحصولات بدست آمده از این طریقه » که درایران بشماره ۱۵۵۰ بثبت رسیده بهره‌برداری اختراع نامبرده را پیشنهاد مینماید برای کسب اطلاع بیشتر بدفتر وکالت ر. آقابابیان خیابان نادری کوچه نوبهار مراجعه فرمایند آ-۳۳۵۳۴

ولسیکول کور پوریشن ایلینویز

کشورهای متحده آمریکا صاحب اختراع مربوط به اصلاحات درطریقه تولید ترکیب جدید ومحصولی‌که از آن بدست میآیدکه درایران بشماره ۱۸۲۲ بثبت رسیده بهره‌برداری از اختراع نامبرده‌را پیشنهاد مینماید . برای‌کسب اطلاعات‌بیشتربدفتر وکالت ر . آقابابیان خیابان نادری‌کوچه نوبهار مراجعه فرمایند آ-۳۳۵۳۶

آگهی تجدید مزایده تخریب و فروش مصالح ساختمان عمارت کهنه شمالی

بانك کشاورزی ایران مزایده تخریب وفروش مصالح ساختمانی‌عمارت کهنه (شمالی) بانك واقع در خیابان سپه را تجدید مینماید شرائط مزایده در اداره کارپردازی بانك واقع در خیابان پارك شهر ساختمان جدید موجود وپیشنهادات تا آخر وقت اداری روز ۷ر۱۰ر۳۷پذیرفته میشود.

شرکت در مزایده بمنزله قبولی کلیه شرایط مزایده خواهد بود.

۱-۲ آ-۳۳۴۷۶ **بانك کشاورزی ایران**

کم مصرف ، پرحرارت

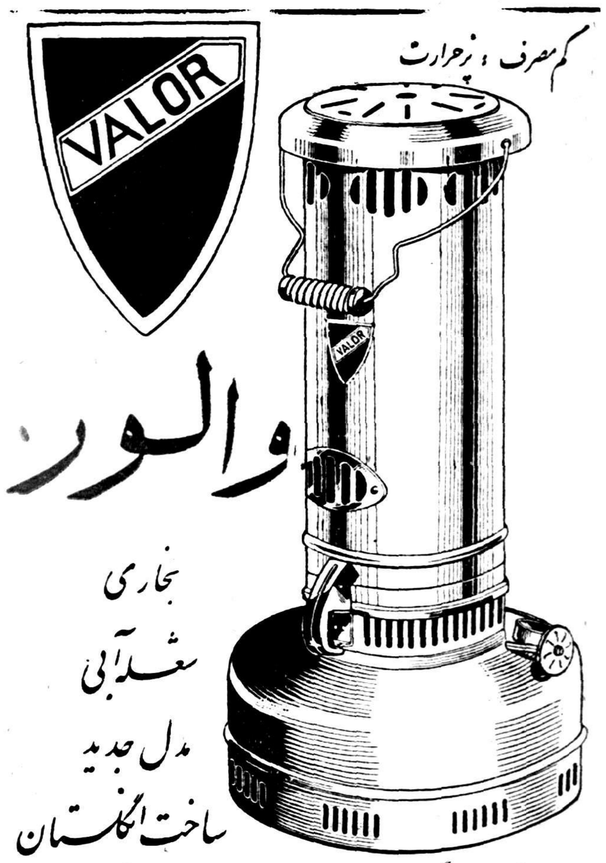

عمده‌فروشی بازار بزرگ سرای قوت تجارتخانه ناصرخانی - تلفن ۲۴۰۸۰
نماینده انحصاری درایران ، شرکت نبی عبدالصمد خویلو خیابان سعدی تلفن ۳۸۸۴۹
آ-۳۳۴۹۴

اهالی محترم بروجرد

همیشه تازه‌ترین وبهترین شیرینیجات راکه زیر نظر متخصصین فن با رعایت اصول بهداشت تهیه میشود از قنادی تاج تهیه نمائیدبرای انجام سفارشات شما همیشه حاضریم. خیابان پهلوی نزدیك میدان مجسمه. ۱-۸ آ-۳۲۸۸۴

مسئله بخاریها در مجلس مطرح شد

عمیدی نوری گفت: هیجده میلیون تومان بابت تعمیرات ساختمان فروشگاه فردوسی پرداخت شده است!

طرح لایحه استخدام استاد برای دانشکده‌های شهرستانها

مجلس شورایملی صبح امروزبه ریاست آقای عماد تربتی «نایب رئیس» جلسه علنی داشت. دراین جلسه بعنوان قبل از دستورپیرامون وضع محصلین ایرانی در خارجه‌و بخاریهای مدارس وسوءاستفاده در فروشگاه فردوسی بیاناتی ایراد شد وچند لایحه منجمله تکمیل استادان دانشکده های شهرستانها مطرح مذاکره قرار گرفت.

وضع محصلین در خارجه

پس از انجام امور مقدماتی آقای بهبهانی شکایتی از اهالی جاده کرج از شهرداری تقدیم کرد وسپس نطقهای قبل از دستور ایراد شد. آقای دکتر شفیع امین پیرامون ترقیات واصلاحات کشور بیاناتی ایراد کرد وپس از تشریح وضع محصلین ایرانی در خارجه‌وتذکراتی پیرامون وضع تحصیلی آنها توجه دولت را به توسعه دانشکده ها و بخصوص دانشکده های‌شهرستان ها وتبریز جلب کرد ودر اطراف اوضاع بازنشستگان نیز تذکراتی داد.

فروشگاه فردوسی

آقای عمیدی نوری بعنوان دومین ناطق پیش ازدستور گفت: تذکرات قبل از دستور برای راهنمائی دولت وبهبود وضع کشور موثر است مثلا درمورد شیلات بنده چندی‌پیش سئوالی کرده بودم که به کمیسیون تحقیق مراجعه شد ودر کمیسیون رسیدگی دقیق گردید ونتیجه این امر این شد که امروز شرکت شیلات وهیئت مدیره جدید آن‌در روش خود تجدید نظر کرده‌اند و ماهی را بصورت عمومی در اختیار مردم میگذارند.

اما مطلبی که امروز میخواستم عرض کنم در مورد بخاریهای مدارس است،بچه ها مدتی درسرما در کلاسها درس خواندندتااینکه بعدبفکرآنها افتادندو امابخاریهای مدارس داستان عجیبی دارد، دوسال قبل قرار شد تمام بخاریهای کشور را یکسان ویك شکل درست کنند ودر دنبال این فکر تصویبنامه‌ای از هیئت دولت گذشت که شرکت معاملات خارجی این کار را انجام دهد واما شرکت معاملات خارجی که در حقیقت باید واسطه خرید اشیاء مورد لزوم مملکت از خارجه باشد برای این‌معامله هشت میلیون اعتبار از دولت گرفت وبر خلاف وظیفه خود با فروشگاه فردوسی قراردادی بست فروشگاه فردوسی باکمال تاسف‌در اطرافش صحبتهائی میشود واز قرارمعلوم دولت هم‌اخیرا بکار این فروشگاه توجه کرده و در صدد رسیدگی است تنها یك رقم ۱۸ میلیون تومانی‌برای تعمیر ساختمان فروشگاه که محل آن نیز به آن واگذار شده است صرف کرده است (شمس قنات آبادی- در حکومت آقای علاء بود) واما حساب‌کت‌معاملات‌خارجه بافروشگاه فردوسی قرار داد بسته، رابطه‌این موضوع اینست که‌آقای فروزان که خوشبختانه بازنشسته شده‌واز آنجا رفته است (شمس قنات آبادی - ایشان ۱۸ روز بعداز باز نشسته شدن هم در آنجا مشغول کار بوده است واحکام اداری صادر میکرده است.) درعین حالیکه عضو هیئت مدیره فروشگاه فردوسی بوده‌رئیس هیئت مدیره شرکت معاملات‌خارجی نیز بود، وعجب اینکه دولت خرید بخاریها رابشرکت‌معاملات خارجی محول کرد وشرکت مزبور این‌کار را بعهده‌فروشگاه فردوسی گذاشت وفروشگاه فردوسی آقای دکتر «هاینه» آلمانی‌را بدون هیچگونه تضمینی مامور انجام این‌امرنمودو درآخرکار تمام مسئولیت تهیه‌این بخاریها که‌در موردآن تصویبنامه‌ای هم‌صادر شدبعهده یك‌نفر کارشناس خارجی محول گردید فقط بصرف اینکه آقای فروزان مینویسد که من‌این شخص‌آلمانی رامیشناسم‌و احتیاجی به‌تضمین نیست درحالیکه این‌شخص ازنظراینکه درفروشگاه خوب‌عمل نکرده‌بود اخراج شده است.

باین‌ترتیب معامله صورت‌نگرفت وبخاریها ساخته نشد وبچه‌هاهم سرما خوردند. من‌از آقای دکتر مهران وزیرفرهنگ تشکر میکنم که بموقع دستور فرمودند که فکر دیگری‌برای‌گرم کردن کلاسها بشود.

بنده نمیدانم چرابایستی چنین داستا نهائی‌پیش بیایداین‌فروشگاهی که‌هزارنوع تسهیل برایش قائل شده‌اند چرابايد اینطور عمل‌کند که‌ماامروز باکمال تاسف این‌حرفها رادراینجا بزنیم (صحیح‌است)بنده این نکته راتذکر میدهم وتوجه دولت‌راجلب میکنم. تابااین مطلب رسیدگی کندومسئولین را جدا تعقیب نماید.

جاده‌سوم

مطلب دوم‌راجع به‌جاده سوم است دراین موردعده‌ای ازاهالی مسیر جاده‌سوم شرحی نوشته‌اند واظهار نارضایتی ازوضع بلاتکلیف خود کرده‌اند چندین‌سال است که‌این وضع بلاتکلیفی ادامه دارد ومردم نمیدانند چکاربکنند. بنده این‌نامه راتقدیم مقام‌ریاست‌میکنم‌وتمنا دارم دستور فرمائید که‌احقاق‌حق بشود ویك‌عده‌ازمردم اینهمه بلاتکلیف نمانند.

موضوع دیگر تلگرافی ازاهالی آمل‌است که‌تقدیم مقام ریاست میشود، مردم ازاینکه جوانهائی که‌دیپلم داشته‌اند بواسطه‌اشکالات داخلی دروزارت فرهنك ارزش تحصیلی نمیدهند وکار محصلین چه‌درداخل وچه‌در خارج ازکشور گنك‌مانده است شکایت کرده‌اند امیدوارم باین مطلب هم رسیدگی شود.

تقدیم یك لایحه

مجلس وارد دستور شد.

آقای انواری معاون وزارت دارائی لایحه‌ای در باره انتخاب‌اعضای دیوان محاسبات تقدیم کرد.

بعد، فوریت لایحه مجازات تصرف عدوانی در اراضی متعلق بغیر که‌از مجلس سنا رسیده بود بمعرض‌رای گذارده شد و بتصویب رسید. لایحه به‌کمیسیون ارجاع گردید.

شور دوم لایحه استخدام استادان خارجی برای دانشکده های‌شهرستان ها مطرح گردید.

آقای عمیدی نوری ضمن تذکراتی گفت: یکی دو ماده این لایحه‌خارج از عنوان لایحه است مثلا در این لایحه که عنوانش استخدام استاد خارجی‌است‌ودرموقعیکه اینهمه‌صحبت از باز نشستگی میشود و ده هزار نفر را بازنشسته کرده‌اند مانبایستی یکمرتبه یك ماده اختصاصی‌بگذاریم که یك باز نشسته بر گردد سر کار خودش: من بشخص کار ندارم و بایشان هم ارادت دارم اما این اصولی نیست (منظور ماده مربوطه به استفاده از آقای سعید نفیسی استاد باز نشسته دانشگاه است) و یا در ماده دیگر ما اجازه میدهیم یکعده‌ای باروپافرستاده شوند. بنده نمیدانم با وضعی که ما داریم چه لزوم دارد در قوانین که عنوانش چیز دیگری‌است یك چنین‌موادی گنجانده شود.

آقای وزیر فرهنك جواب داد: قانونیکه فعلا راجع به بازنشستگی در دانشگاه اجرا میشود اینست که استادان تا سن ۷۵ سالگی میتوانند در دانشگاه خدمت کنند وتاهشتاد سال هم محل دارد در حالیکه آقای نفیسی بتقاضای خودشان‌بازنشسته شده‌اند در حالیکه دانشگاه بوجود ایشان احتیاج دارد و حیف است استفاده از وجودایشان نشود(صحیح است).

آقای اردلان ضمن تذکراتی گفت: دانشکده هااگر استاد نداشته‌باشند اثری ندارند اما باید ابهام ازبین برده شود ومعلوم گردد که طبق این لایحه چند نفر استاد تعیین و استخدام خواهند کرد.

آقای صدرزاده پیشنهاد کفایت مذاکرات کرد.این پیشنهادتصویب شد ورای بورود درمواد نیز تصویب گردید.

درماده اول آقای دکتر شاهکار تذکرداد که وزارت فرهنك در عوض «مجاز» بودن «مکلف» باشد که استادان خارجی دانشکده هارا بیمه کند وهم اینکه استادان‌داخلی را بیمه نماید.

آقای دکتر بینا ضمن تذکراتی گفت: منکه در این کشور بزرك شده‌ام مکلف هستم خدمت باین‌کشور بکنم اما یك‌خارجی که ازکشور دیگر برای تربیت جوانان‌مامی‌آید باید بیمه‌اش کنیم ووسائل زندگی او رامهیا سازیم. واز طرف دیگر فرهنگیان ما هم بیمه هستند. بعد از تذکرات آقایان‌مهندس جفرودی، مهندس سعید هدایت، دکترشفیع امین، عمیدی نوری پیشنهادات‌قرائت گردید.

آقای ابتهاج پیشنهاد کرد که در لایحه قید شود در هر حال وزارت فرهنك باید در حدود اعتبار‌بودجه مصوب هریك از دانشکده‌ها استاد خارجی استخدام کند پس از تذکرات مفصل با موافقت آقای دکتر مهران وزیر فرهنك باین پیشنهاد رای گرفتند وتصویب شد.

آقای عمیدی نوری پیشنهاد کردکه لایحه باین صورت اصلاح شود که ایرانیان دانشمند مقیم خارجه در شرایط مساوی به استادان خارجی حق‌تقدم داشته باشند.

آقای دکتربینا مخالف این پیشنهاد صحبت کردو گفت این پیشنهاد قواعد استخدامی استادان را درکشور ما بهم میزند ومنطقی نیست.

بعد از تذکرات آقایان وزیرفرهنك، مخبرکمیسیون‌وچندتن‌ازآقایان‌نمایندگان به پیشنهاد آقای‌مرات اسفندیاری پیشنهاد بکمیسیون ارجاع‌شدتامورد رسیدگی قرار گیرد:

چهل دقیقه بعد از ظهر جلسه‌ختم شدو طرح بقیه لایحه بجلسه آینده (روز پنجشنبه) موکول گردید.

برای سرمایه- تشکیل شرکت و عروسی بجوانان وام میدهند

کلیه جوانان‌کشور میتوانند باارائه تضمین مالی یاکاری از صندوق تعاو نی جوانان بابهره ناچیز وام دریافت نمایند

سهام هرشهرستان بخود آن شهرستان‌اختصاص داده‌میشودوازاول بهمن‌شروع بفروش‌سهام‌خواهدشد

صبح امروز آقای دکتر بنائی دبیر کل شورایعالی هدایت جوانان راجع بتشکیل صندوق تعاون به خبرنگار ما مطالبی‌اظهار داشت که در زیر ازنظر خوانندگان‌میگذرد:

کارگشائی

ابتدا آقای دکتربنائی اظهار داشت که صندوق تعاون جوانان اصولا یك صندوق کارگشائی برای‌جوانان سراسر کشور میباشد و کلیه جوانان میتوانند با تضمین مالی یا تضمین کاری ازاین صندوق برای خود استفاده کرده و رفع احتیاج بنمایند.

جوانان کشوراحتیاج بسرمایه‌اولیه دارند، بعضی‌هامیخواهند کارکنند، بعضی ها شرکت تشکیل دهند و حتی بعضی ها عروسی کنند. درهرحال باید احتیاج جوانان یك احتیاج تولیدی باشد ودراین حال در اختیار هر جوانی که تضمین مالی یا کاری داشته باشد پول قرار داده خواهد شد.

منظور از تضمین مالی اینست که قوم و خویش و یاپدر و مادر جوانان بتوانند تضمین آنها را درمقابل پولی که‌وی دریافت میدارد بنماید و درصورتیکه جوانی باین وسیله نتواند تضمین بدهد میتواند تضمین کاری بدهد باین ترتیب که محل کار او معلوم و مشخص باشد که ماهیانه چه مقدار بابت قرض خود میتواند بصندوق تعاون بپردازد.

تدوین آئین نامه

آقای دکتر بنائی اضافه نمود که هم‌اکنون کمیسیونی‌مشغول تدوین آئین نامه صندوق تعاون میباشد و سهام این صندوق نیز آماده است و فقط منتظر امضاء آقایان علاء رئیس شورای هدایت جوانان و بهبهانیان مشاور پروژه بانك جوانان میباشد. فعلا سهامی که چاپ‌شده است ۵ میلیون تومان میباشد ولی تصمیم داریم که میزان این سهام راتا ۱۰ میلیون تومان برسانیم و البته درصورت استقبال بیش از این مقدار نیز سهم چاپ خواهد شد.

فکر تاسیس بانك جوانان

فکر تاسیس بانك جوانان وایجاد یك صندوق تعاون برای جوانان کشور از طرف‌آقای بهبهانیان مدیر عامل بنیاد پهلوی داده شد و بهمین مناسبت ایشان در صندوق تعاون جوانان از طرف هیئت مدیره‌بعنوان مشاور پروژه بانك جوانان انتخاب گردید.

نوع سهام و طریقه فروش

سهام صندوق تعاونی جوانان صد تومانی میباشد و برای اینکه‌دانش آموزان مدارس نیز بتوانند ازاین سهام استفاده نمایند کوپن های‌ده تومانی هم تهیه خواهد شد. البته کوپن‌ها بموازات سهام فروخته خواهد شد.

نفعی که صندوق‌تعاون ازاین‌سهام خواهد برد صدی ۳ میباشد والبته ازاین صدی سه مبلغی برای‌جوائز سهام داران و مبلغی هم برای خرج کارهای ابتدائی‌تخصیص داده‌خواهد شد. مثلا هم‌اکنون قریب به‌ده‌هزار تومان پول برای‌چاپ سهام داده‌شده است سه‌هزار تومان هم برای چاپ کوپنها مصرف خواهد شد.

بانك تشکیل نمیشود.

آقای دکتر بنائی راجع بتشکیل بانك جوانان گفت‌خودما برای‌فروش سهام بانك تشکیل نمیدهیم زیرا شورایعالی هدایت‌جوانان نمیخواهد کادر حقوق بگیر برای این منظور ایجاد کند بلکه‌بانکهای ملی و سپه در سراسر کشور این فعالیت را انجام خواهند داد.

فعالیت شهرستانها

سهام هرشهرستان برای استفاده جوانان همان شهرستان اختصاص داده خواهدشد تا اگرشهرستانهائی فعالیت ندارند بتوانند باین وسیله فعالیت خود راشروع نمایند و ما میتوانیم فعالیت شهرستانها راچند مقابل کنیم. البته مسلم است که اگر کلیه درتهران بکار افتد منافع شهرستانها خیلی کم خواهد بود و سهام صندوق تعاون از ۱۵ دیماه بکلیه شهرستانها فرستاده خواهد شد و بطور قطع از اول‌بهمن ماه کلیه شهرستانهای‌کشور شروع بفروش این سهام خواهند نمود.

فردا ٦٦ نفر مربی پیش‌آهنگی به‌پاکستان میروند

همانطورکه قبلا اطلاع‌دادمشد ٦٦نفر از مربیان پیش‌آهنگی جهت شرکت درجمبوری صبح فردا بپاکستان خواهندرفت وچون درهندوستان اردوئی بنام اردوی‌کار تشکیل‌شده آقای دکتربنائی دبیرکل سازمان پیش‌آهنگی‌کشور صبح روزپنج‌شنبه جهت بازدید از این‌اردو باهواپیما عازم هندوستان خواهدشد، قرار است ازسال آینده نیز نظیراین اردو درایران تشکیل شود.

آقای دکتربنائی بعداز بازدید ازاین اردو بپاکستان خواهدرفت ودرآنجا به‌مربیان پیش‌آهنگان ایران ملحق خواهد شد.

آنها که در زمان صلح از خدمت زیر پرچم معافند

کلیه مشمولین فارغ‌التحصیل دیپلمه، لیسانسیه ومهندس (غیرازدکترهای طب) که درقرعه‌کشیهای نظام وظیفه برك‌پوچ ومعافیت پنجساله دریافت میکنند درزمان صلح برای همیشه ازخدمت زیرپرچم معاف هستند

بطوریکه خوانندگان محترم اطلاع دارند همه ساله جمعی از مشمولین فارغ التحصیل دیپلمه، لیسانسیه‌و مهندس ودکتر (غیراز پزشك ها)در دو نوبت وسیله اداره نظام وظیفه احضار ودر مراسم قرعه‌کشی جهت تامین احتیاجات دانشگاه نظامی‌شرکت میکنند وپس از قرعه‌کشی به کلیه مشمولینی‌که برك قرعه پوچ به آنها اصابت کرده است برگهای معافیت پنجساله از خدمت زیر پرچم داده میشود.

چه باید بکنند؟

عده ای از مشمولین فارغ‌التحصیل مذکور که در قرعه کشی ٤سال‌پیش شرکت و برك پوچ برداشته و درنتیجه معافیت های پنجساله دریافت داشته اند سئوال می کنند که سال آینده که مدت معافیت‌آنها بپایان میرسد چه باید بکنند.

خبرنگار ما با مقامات ادارهٔ نظام وظیفه تماس گرفت و کسب اطلاع کرد که کلیه این قبیل مشمولین که مدت اعتبار برگهای معافیت پنجساله آنها بپایان میرسد طبق قانون نظام وظیفه در زمان صلح از خدمت زیر پرچم معاف هستند و چنانچه بوجود آنها احتیاج پیدا شد (در مواقع غیر عادی) بخدمت احضار خواهند شد.

بقرار اطلاع مشمولین مزبور که مدت اعتبار برگهای معافیت پنجساله آنها تمام شده است می توانند با استفاده از موقعیت خود که در زمان صلح بسر میبرند برگهای ذخیره‌خود را دریافت دارند.

معاون وزارت خارجه انگلیس گفت انگلستان از موافقتنامه نظامی‌ایران وآمریکا حسن استقبال مینماید.

لندن- مسترالن نوبل معاون وزارت خارجه انگلیس دیروز ازموافقت نامهٔ پیشنهادی نظامی ایران وآمریکا حسن استقبال نمود. مستر نوبل در مجلس عوام در پاسخ سئوال مستر انورین‌بوان نماینده حزب کارگر راجع باینکه در اینمورد چقدر مشورت بین ایران وآمریکا از یکطرف وانگلستان از طرف دیگر بعمل آمده اظهار داشت «درماه ژوئیه سال گذشته طی مذاکرات شورای وزیران پیمان بغداد در لندن دولت‌ایالات متحده موافقت نمود که باکشور های عضو بمنظور تامین امنیت ودفاع آنها همکاری نماید واعلام کرد که برای عملی نمودن این همکاری موافقتنامه هائی امضاء خواهد نمود. اکنون بین دول ایران وایالات متحده درباره موافقتنامه‌ای مذاکره میشود وامضای موافقتنامه پیمان بغداد را تقویت خواهد نمود ودولت علیا حضرت ملکه انگلستان از آن حسن استقبال مینماید. اما مندرجات ومقررات این موافقتنامه کاملا منوط بمذاکرات بین دول ایران وایالات متحده میباشد.»

برای واگذاری تلفن بمتقاضیان سانترال ۳ ششصد شماره ببازار منتقل میشود

در جلسه امروز هیئت مدیره شرکت سهامی تلفن ایران که در دفتر آقای وزیر پست و تلگراف تشکیل شد پیرامون کار های مربوط به نصب و ساختمان تلفن خود کار کرمانشاه گفتگو گردید و تصمیم گرفته شد که در هفته‌اول دیماه نخستین کلنك بنای مرکز تلفن خود کار کرمانشاه بزمین زده شود و کار های ساختمانی آن آغاز گردد. تلفن خود کار کرمانشاه‌در آغاز دارای سه هزار شماره خواهد بود. و میتوان آنرا تا ده هزار شماره توسعه داد.

ضمنا بزودی ششصد شماره سه از منطقه سانترال به منطقه بازار منتقل میشود و گشایشی در منطقه شماره ۳ مرکزی بوجود خواهد آمد و قسمتی از نیازمندیهای مردم این منطقه تامین خواهد شد.

کنفرانس سالانه رؤسای‌شهربانیهای استان

روز شنبه ۲۹آذرماه درتهران تشکیل میشود

بقرار اطلاع دومین کنفرانس سالانه روسای شهربانیهای استانها وشهرستانهای درجه اول روز شنبه۲۹ آذرماه ساعت نه‌صبح ازطرف تیمسار سپهبد علوی مقدم‌افتتاح خواهد گردید دراین کنفرانس روسای شهربانیهای استانها وشهرستانهای درجه اول شرکت میکنند. برای کار این‌کنفرانس برنامه ۱۲روزه‌ای تنظیم یافته وروسای شهربانیهای خارج طبق آن‌با روسای ادارات تابع مرکز تماس گرفته ومطالعات دقیق رادرباره امور مربوط به پلیس انجام‌داده وبااخذ یك رشته تعلیمات و دستورات جدید بمراکز کار خود مراجعت خواهند کرد.

اداراتی‌که تحت‌نظر معاون ثبت اداره میشود

طبق دستور وزیر دادگستری‌ازامروز ادارات‌حسابداری - کارپردازی اجراء وبازداشتگاه وثبت شرکتها ثبت اسناد واملاك تهران دادستانی ثبت کل امور املاك ثبت کل تحت نظر آقای دکترحسین‌بصیری معاون ثبت کل قرارگرفته است.

ضیافت بافتخار مدیر روزنامه خراسان

دیروز از طرف آقای دکتر عرفانی وابسته فرهنگی پاکستان مجلس ضیافتی بافتخار آقای محمد صادق مهرانیان مدیر روزنامه خراسان چاپ مشهد بر پا بود که در آن بعضی از افسران سفارت کبرای پاکستان وبانوانشان شرکت‌داشتند.

در اتوبوس سکته کرد

دیشب آقای محمد منتظمی رئیس سابق بایگانی سازمان برنامه که اخیرا باز نشسته شده بود در اتوبوس شماره ۵۳۵ خط ۱۲ شرکت واحد سکته کرده‌در گذشت‌جنازه متوفی از طریق کلانتری ۲۵ باداره‌پزشکی قانونی منتقل گردید.

ورود

آقای سید احمد فرهنك ازسبزوار وارد شد.

ازنیو استیتسمن

فقط حزب بعث میتواند عراق را ازکمونیسم حفظ کند

ارسکین ب. چیلدرز، خبرنگار مجله نیو استیتسمن، چاپ لندن، گزارش زیررا درباره عراق نوشته‌است واین گزارش ازهرجهت عمیق‌ترین تفسیری است‌که تاکنون درباره عراق انتشار میابد.

مفهوم بازداشت عارف بعلت‌اوضاع واحوال خاص در عراق، در دنیای عرب ودر غرب مبهم مانده‌است و بسیاری از تصورات راجع به نقش عارف در پرده‌تیرگی و تاریکی فرو رفته است. سرتیپ عبدالکریم قاسم به من (مخبر نیواستیتسمن) گفت که در روز های اول انقلاب‌از رفتن روی بالکون ها و سخنرانی برای جمعیت بیم داشت. از اینرو شخصیت محتاط او به عارف مجال داد که نقش مهم خطیب انقلاب را برعهده گیرد.

عارف احساساتی واز لحاظ سیاسی ناپخته‌است. او بعنوان مردی که بغداد را گرفته ودر دمشق به عبدالناصر تهنیت گفت در شهرها و دهکده هامی‌گشت و همه چیزرا بمردم وعده میداد. او قول میداد که به فوریت‌عراق‌به جمهوری‌متحده ملحق خواهد شد واین امر در نخستین هفته های یك انقلاب ضد غربی عربی منطقی و طبیعی جلوه میکرد. ولی این وعده های عارف فقط قسمتی از علل سقوط او را تشکیل میدهد. او لحن بسیار خصمانه ای چه نسبت به بلوك‌غرب و چه بلوك کمونیست داشت ودر مسائل داخلی هم بهمین اندازه بی‌پروا بود. او در موقعی‌اظهار میکرد که مالکین‌فقط حق تصاحب قسمت کوچکی از زمینهای خودرا خواهند داشت که طرحهای اصلاح ارضی حکومت در مراحل اولیه مطالعه قرارداشت. حتی یکبارگفت همه قروض متعلق به قبل از ۱٤ ژوئیه منتفی است و سراسر کشور را بهیجان در آورد. **ناتمام**

بحث ومناظره درباره آزادی قلم

فردایك استاد امریکائی ویك استاد ایرانی ودانشجویان روزنامه‌نگاری درباره اعلامیه حقوق بشر وآزادی قلم ومطبوعات بحث میکنند

بعداز ظهر فردا یك جلسه بحث و مناظره با شرکت آقایان دکترمتین دفتری استاد دانشکده حقوق ورئیس جمعیت ایرانی طرفدار ملل متحد و «دکتر ولارد» استاد روزنامه‌نگاری در دانشکده حقوق با حضور کلیه دانشجویان کلاس روزنامه نگاری در محل کلاس تشکیل خواهد شد.

موضوع بحث و مناظره اعلامیه حقوق بشر وارتباط آن با آزادی‌قلم و مطبوعات می باشد.

ضمنا بقرار اطلاع از هفته آینده بمناسبت دهمین سال تصویب اعلامیه حقوق‌بشر کنفرانسهائی در دانشکدهٔ حقوق آغاز میشود. این کنفرانسها تحت نظر آقای دکتر صفدری که‌درس حقوق بین الملل را در دانشکده‌حقوق تدریس می نماید انجام میگیرد و تا چند هفته ادامه دارد.

در این کنفرانسها اهمیت انتشار اعلامیه حقوق بشر و چگونگی بوجود آمدن و تنظیم اعلامیه و سایرمطالب مربوطه مورد بحث قرار خواهدگرفت.

دانش آموزان ومستشار فرهنگی دراطلاعات

ساعت ۹ صبح امروز چهارمین دسته صد نفری دانش آموزان دبیرستان های تهران طبق دعوت قبلی در محل باشگاه اطلاعات اجتماع نمودندابتدا مراسم پذیرائی ومعرفی بعمل آمد و سپس دانش آموزان از کلیه شعبات مؤسسه بازدید کردند.

درا ین‌بازدید دبیرستانهای‌دکترنصیری بسرپرستی آقای حبیبی رئیس دبیرستان‌رازی بسرپرستی آقای صحت ناظم دبیرستان -فرهمند بسرپرستی آقای ادیبی‌لاریجانی - مهر بسرپرستی آقای باصری شرکت داشتند.

در مراسم بازدید روز گذشته دبیرستانهای دخترانه دبیرستان کورش بسرپرستی خانم گرجی نیز شرکت‌داشت.

دیدار مستشار

در بازدید امروزآقای دکتر ویلیامسون مشاور فرهنگی استان تهران باتفاق آقایان‌محمود ذکائی رئیس‌اداره امور تربیتی صادقی مشاور فنی گلستانه، مترجم مستشاری و امان‌الله بوترابی متصدی کار های هنری اداره امور تربیتی فرهنك استان تهران حضور داشتند. در خاتمه آقای‌دکتر ویلیامسون مشاور فرهنگی با آقای سناتور مسعودی مدیر مؤسسه‌اطلاعات نیز ملاقات نمود.

ضمنا هرروز یگدسته صد نفری ازمحصلین دبیرستان حرفه‌ای کانون‌کار و آموزش از مؤسسه اطلاعات دیدن‌میکنند.

سرقت از منزل سناتور آموزگار

بطوری که کسب اطلاع شده است چند شب قبل سارقی وارد منزل آقای سناتورآموزگار واقع درخیابان سعد آباد شده ودوتخته فرش بزرك وچهار تخته قالیچه گرانبها ازمنزل نامبرده بسرقت برده‌است بااینکه کلانتری تجریش اقدامات فوری برای کشف‌سرقت بعمل آورده هنوز از اموال مسروقه وسارق اثری بدست نیامده است.

دنباله اخبار خارجه

دبیرکل پیمان «ناتو» گفت اگربه‌برلن تجاوز شود:

نیروهای سازمان دفاعی آتلانتیك باتجاوزمقابله میکنند

پاریس - رویتر - پل‌هانری‌اسپاك دبیر کل سازمان دفاعی آتلانتیك شمالی امروز اعلام کرد هرگونه تجاوزی علیه انگلستان، فرانسه‌و امریکا در برلن با پاسخ جدی کشور های عضو سازمان آتلانتیك روبرو خواهد شد.

وی که در یك مصاحبه مطبوعاتی شرکت کرده بود در پاسخ این‌سئوال که آیا برلن غربی قسمتی از منطقه دفاعی سازمان آتلانتیك را تشکیل می دهد اظهار داشت که نیرو های امریکا، انگلیس و فرانسه دربرلن غربی توقف دارند واگر علیه این شهر تجاوزی صورت گیرد نیروهای ناتو وارد معرکه خواهند شد.

اسپاکدر پاسخ‌سئوال دیگری اظهار داشت امکان دارد شورای وزیران پیمان «ناتو» اعلامیه مخصوصی در مورد برلن صادر کنند.

اختلاف نظر درشورای‌وزیران‌پیمان‌آتلانتیك

پاریس -آسوشیتدپرس- درشورای وزیران سازمان آتلانتیك شمالی‌که امروز در پاریس تشکیل شده‌پیرامون مسائل نظامی واقتصادی اختلاف‌نظر وجود دارد وبرای ایجاد توافق‌میان متحدین در این کنفرانس کوشش خواهد شد. فرانسه وبریتانیاپیرامون تبعیضات بازرگانی وفرانسه وآمریکا در بارهٔ مسائل نظامی وقبرس وترکیه وبریتانیا راجع به موضوع قبرس‌با یکدیگر اختلاف نظر دارند. اینها اختلافهای‌اساسی‌میان‌اعضاء سازمان آتلانتیك میباشد ولی عدم هم‌آهنگی های دیگری نیز وجود دارد که ممکن است قبل از پایان کنفرانس بروز کند.

گفته میشود که دول‌بزرك ممکن است بار دیگر پیشنهاد کنند که برای وحدت آلمان وامنیت اروپا کنفرانسی از سران دول تشکیل شود. گزارش میرسد که سه دولت غربی‌مشغول تهیه پاسخ به یادداشت ۲۷ نوامبر شوروی هستند در این یادداشت گفته خواهد شد که شوروی هنوز به یادداشت مورخ ۳۰سپتامبر سه دولت غربی برای تشکیل کنفرانسی پیرامون وحدت آلمان که باید سرانجام منتهی به تشکیل کنفرانس سران دول گردد، پاسخ نداده است. شورای وزیران به طرح های مختلفی نیز که برای خارج شدن نیروهای شرق وغرب از اروپا وجود دارد واز جمله طرح راپاکی برای ایجادیك‌منطقه بیطرف اتمی در اروپا رسیدگی خواهد کرد در عین حال دیپلوماتهای آمریکائی این مسئله راموردبررسی قرارداده‌اند که درصورت واگذاری اختیارات شوروی به آلمان شرقی چگونه باید با این کشور مقابله نمود.

پزشکان امریکائی ماده عامل سرطان را از بدن خارج میکنند

شیکاگو -آسوشیتدپرس-دانشمندان لابراتوار ملی آرگن اعلام کردند که موفق شده‌اندکه‌پلوتونیوم‌راکه موجب سرطان ومسمومیت است، از بدن حیواناتی که تحت آزمایش قرار گرفته‌اند جدا وخارج سازند.

دانشمندان مزبور حتی توانسته‌اند. پلوتونیوم را پس از چندین روز از بدن جانوران مزبور خارج سازند.

پلوتونیوم عنصری است که انسان آنرا از اورانیوم ۲۳۸که چندان‌گران نیست ساخته است اهمیت موفقیت دانشمندان آمریکائی د راین است که پلوتونیوم بطور وسیع ودرطرح های اقتصادی آینده وکارخانه‌های اتمی بکار خواهد رفت. در حال‌حاضر مورد استعمال اساسی پلوتونیوم‌در سلاحهای اتمی است. باوجودآنکه در کارباپلوتونیوم نهایت احتیاط بعمل می‌آید معهذا خطر ورود آن ببدن انسان از راه خراشهای کوچك ویا دهان ویاطرق دیگر وجود دارد.

اتحاد مخفیانه بااسرائیل

باردیگر پارلمان انگلیس این مسئله را مطرح کرد

لندن- خبرگزاری فرانسه-دیشب بار دیگر انورین بوان و گروهی‌از نمایندگان حزب‌کارگر در پارلمان بریتانیا مسئله کانال سوئزومطالبی راکه اخیرا در این زمینه ازطرف راندولف چرچیل افشاء شده‌مطرح ساخته و از دولت درخواست‌کردند باتهاماتی‌که سابقا علیه دولت محافظه‌کار در مورد اتحادمخفیانه با اسرائیل برای حمله به مصر وارد شده پاسخ گوید.

آلن نوبل وزیر مشاور دروزارت امور خارجه بریتانیادر پاسخ نمایندگان کارگر یادآور شدکه دولت انگلستان تاکنون چندین‌بار این شایعه را رسما تکذیب‌کرده است.

از طرف دیگر آلن نوبل پیشنهاد «زیلماکوس» یکی از نمایندگان کارگر را که درخواست کرده صورت مجلس مذاکرات‌وزیران خارجه فرانسه و انگلیس در ۱۰ اکتبر ۱۹٥٦ انتشار یابد ردکرد.

درآمد متوسط یك فامیل امریکائی

واشنگتن -آسوشیتد پرس- اداره آمار عمومی آمریکا اعلام کرد که درآمد متوسط یك‌فامیل آمریکائی درسال به ۵هزاردولاررسیده است و این مبلغ زمانی درآمد یك فامیل برجسته وموفق بوده است.

آماری که در این خصوص انتشار یافته نشان میدهد که درآمد یك فامیل متوسط آمریکائی نسبت‌بسال گذشته ٤ در صد افزایش یافته است.

این آمار همچنین میگوید که ٤ میلیون فامیل آمریکائی یعنی یکدهم از ٤٤ میلیون فامیل این کشور درآمدی‌متجاوزازده‌هزاردولار درسال دارند.

تبدیل انجمن ملی تربیت بدنی ایران بسازمان مستقلی بنام

سازمان تندرستی جوانان وتربیت بدنی ایران

شاهنشاه ریاست عالیه ورهبری این سازمان را قبول فرموده‌اند

خلاصه‌ای از اساسنامه سازمان تندرستی وتربیت بدنی ایران «انجمن سابق تربیت بدنی ایران»

حسب‌الامر شاهنشاه ازاین تاریخ انجمن ملی‌تربیت‌بدنی‌ایران بسازمان مستقلی بنام سازمان تندرستی جوانان وتربیت بدنی ایران تبدیل میگردد که‌تحت ریاست عالیه و رهبری شخص شخیص شاهنشاه بمنظور ارشاد وهدایت نوباوگان و جوانان وپیشرفت وتعمیم ورزش در بین آحاد و افراد کشور وتامین تندرستی آنان‌وتهیه وسائل مختلفه ورزشی‌وایجاد ساختمان استادیومها واستخرها وسالنهای سرپوشیده و تربیت مربیان‌متخصص‌در رشته‌های مختلف ورزش تاسیس میگردد این سازمان یگانه مرجع صلاحیتدار و مسئولی است که‌بکلیه امورنیرومندی وتربیت‌بدنی جوانان‌درسراسر کشور رسیدگی مینماید.

رئیس این سازمان که بنا به فرمان مطاع ملوکانه انتخاب می شود سمت معاونت وزارت فرهنگ رانیز عهده دار خواهدبود.

سازمان تندرستی جوانان وتربیت بدنی ایران دارای شورائی است مرکب ازیازده نفر بنام شورای‌عالی تندرستی‌وتربیت‌بدنی‌جوانان که بنابه پیشنهاد رئیس سازمان وتصویب ذات اقدس شاهانه برای مدت ٤ سال انتخاب میشود.

این شورا دارای کمیته فنی‌مرکب ازپنج نفر متخصصین امور ورزشی است که‌درکلیه‌امورفنی شورا اظهار نظر مینمایند.

بودجه این‌سازمان از درآمد و عوارض شهرداریها که‌بموجب قانون تعیین شده ومیشود وهمچنین از اعتبار دولت وعوائد مختلف که از موسسات وبرنامه‌های‌ورزشی تحصیل میشود تامین میگردد.

تشکیلات‌اداری سازمان تندرستی وتربیت‌بدنی ایران‌متناسب باوظایف محوله درشرف تشکیل است وبه موقع بمورد اجرا گذارده خواهدشد.

رؤسای فدراسیونهای ورزشی

دبیرکل جدید انجمن انتخاب شد ودبیرکل سابق بازنشسته گردید

آقایان — امیرعلائی — سلیمی — پروفسور عدل — محمود حاجبی

مهندس‌نیرنوری — سرهنگ‌مکری — سرهنگ‌معروفخانی — سرهنگ‌بیات — عبدالمجید بختیار

سرهنگ موحد — قره‌کزلو — سرهنگ‌پیروز — عمواغلی — دکترعصار

در شرفیابی روزگذشته تیمسار سرلشگر دفتری رئیس انجمن ملی تربیت بدنی کشور حسب الامر شاهنشاه روسای‌فدراسیونهای‌ورزشی کشور بمدت یکسال ورزشی‌بشرح زیر انتخاب شدند : اسکی آقای منصور پور دو ومیدانی آقای فلیکس آقایان ، بکس آقای امیر قراگزلو ، دوچرخه سواری آقای علائی ، بسکتبال آقای مصطفی سلیمی ،پزشکی آقای پرفسور عدل، تنیس و پینك پنك آقای محمود حاجبی ،تیراندازی سرکار سرهنك موحد ـچوگان سرکار سرهنك عصار ،شمشیر بازی آقای مهندس نیر نوری ـفوتبال سرکار سرهنك مصطفی مکری ـ کشتی سرکار سرهنك معروفخانی ـ کوهنوردی سرکار سرهنك حسین‌علی بیات ـ کرلالها آقای محمد شورابی ـوزنه اسد بهادر ـ ژیمناستیك سرکار سرهنك محمود پیروز ،شنا آقای پرویز عمواغلی ـشطرنج‌آقای دکتر بردباری آقای عبدالمجید بختیار ـ والیبال آقای امیر امین.

حاج عظیمی

دبیرکل جدید

آقای نصرت اله حاج عظیمی بازرس عالی انجمن ملی تربیت‌بدنی بسمت دبیرکل انجمن منصوب و از امروز مشغول کارشد.

ضمنا چون آقایان شمس‌الدین شایسته دبیر کل سابق وامان اله پادگرنی رئیس سابق اداره فنی انجمن بافتخار بازنشستگی نائل شده‌اند بزودی مراسم تودیعی در محل انجمن برگزار خواهدشد.

آغاز مسابقات فوتبال ارتش

صبح امروز آقای سرهنگ مکری بخبرنگار ما اظهار داشت مسابقات فوتبال ارتش پادگان مرکز با شرکت۱۲ تیم در دو دسته «آ» و«ب» بطور دوره‌ای از روز جمعه ۲۸ آذرماه در زمین چمن دانشکده افسری‌انجام می گردد .

چون مسابقات فوتبال تیم مجارستان با تیم های ارتش و باشگاههای تاج و شاهین در این هفته آغاز میگردد لذا این جمعه مسابقات بین‌تیم‌هائی می باشد که نفرات آنها در مسابقات با مجارستان شرکت ندارند .

ساعت ۸ و نیم صبح جمعه تسلیحات ارتش با موتوری ساعت ۱۰و نیم گارد شاهنشاهی با دانشکده افسری مسابقه دارند .

انتخاب اعضای کمیته اجرائیه مسابقات المپیك

امروز آقای دکتر بنائی رئیس‌کمیته اجرائیه مسابقات المپیك ۱۹۶۰ بخبرنگار ما گفت بعد از مطالعه کافی روز چهارشنبه این هفته‌لیست اعضای کمیته برای تصویب بکمیته المپیك فرستاده خواهد شد .

رئیس مدرسه روزنامه نگاری کالیفرنیا بایران می‌آید

واشنگتن ـخبرگزاری فرانسه ـ رسما در واشنگتن اعلام شد که آقای روبرت هاریس‌رئیس مدرسه روزنامه نگاری دانشگاه کالیفرنی در ژانویه آینده بایران وترکیه مسافرت کرده ویك سری کنفرانس در باره روزنامه نگاری ایراد خواهد نمود .

جهان ورزش

مشت زن آرژانتینی پیروز شد

این قهرمان عجیب در ٤٦ مسابقه خود بر ٤٥ حریف پیروز شده‌است

مانیل ـ یونایتدپرس ـ دیشب یك مسابقه بکس هیجان انگیز در مانیل پایتخت فیلیپین انجام گردید .

«پاسکال فرز» مشت‌زن آرژانتینی با «دامی اورسا » از فیلیپین در پروزن روبرو شد وطی یك‌مسابقه پانزده راوندی ازحریف خود با امتیاز برد وبازدیگر مقام قهرمانی در پروزن رابرای خود حفظ کرد .

بیش از چهل هزار تماشاچی برای تماشای مسابقه درضالن حضور داشتند که‌در میان آنها «کارلوس کارسیا» رئیس جمهوری فیلیپین نیز دیده میشد .

معادل ۱۱۳۰۰۰ دلار بلیط فروش رفته بود فرز ۳۲ سال دارد واز سال۱۹۵٤ تاکنون درهشت مسابقه برای‌حفظ مقام قهرمانی خود شرکت کرده و همیشه برنده بوده‌است .

این اولین بار بود که در فیلیپین جمعیتی به تعداد چهل هزار نفر برای تماشای مسابقه بکس حاضر شده بود .

درپایان مسابقه مبلغ ٤٠ هزار دلار به «فرز» پرداخت شد . مخارج مسافرت فرز و همسرش ، مربی ومشاور وی ازآرژانتین به فیلیپین و همچنین مراجعت به آرژانتین از طرف فدراسیون بکس آرژانتین تامین شده بود .

به مشت‌زن فیلیپین مبلغ پنج‌هزار دلار پرداخت گردید .

فرز از زمانی که بارینك بکس آشنا شده تاکنون در ٤٦ مسابقه شرکت کرده و ٤٥بار باناك‌اوت کردن حریف برنده شده . یك‌باردیگر بعلت، صدمه دیدن حریف مسابقه ناتمام پایان یافته است .

اورسال در ٤٤ مسابقه شرکت کرده ودر ۲۸مسابقه برنده‌ودر ۱۳ مسابقه مغلوب اعلام گردیده و سه مسابقه او ناتمام پایان یافته .

اخبار باشگاهها

مسابقه مدال طلا

برای کشتی گیران کشور

سازمان کشتی باشگاه دارائی تهران بمنظور تشویق و ترغیب کشتی گیران با نظر فدراسیون کشتی یك مسابقهٔ مدال - طلا برای کلیه کشتی گیران کشور ترتیب داده است .

مسابقه در ۸ وزن در روزهای ۱۵ و ۱٦ و ۱۷ و ۱۸ دیماه انجام خواهد شد و کلیه شهرستان ها و باشگاه ها وافراد آزاد تا روز ۱۵ دی ماه می توانند نام نویسی کنند .

شهرستان ها و باشگاهها آزادند که هرچند نفری را که لازم میدانند در این مسابقه شرکت دهند ،بنفرات اول هر وزن مدال - طلا وبنفرات‌دوم و سوم جوائزی اهداء میشود .

وزن‌کشی این مسابقات بدون‌ارفاق از ساعت یك تا دو بعد از ظهر روز ۱۵ دیماه در سالن سرپوشیده محمد رضا شاه پهلوی انجام خواهد شد، هزینه مسافرت (ایاب و ذهاب‌وخوراك ومسکن) بعهده شرکت کننده است فقط سازمان کشتی باشگاه دارائی بکسانیکه در مسابقات رتبه اول‌تاسوم را بدست آورند برای هرروز یکصد و پنجاه ریال پرداخت خواهد نمود .

البته غیر از شرکت‌کنندگان تهران.

آقای محب رئیس باشگاه دارائی راجع بجوایز این مسابقات بخبرنگار ما گفت که در آخرین شب طی‌مراسم جالبی جوائز قهرمانان اهداء خواهد شد .

یك تیم از دو خصم

توکیو ـیونایتد پرس ـدیروز کمیته المپیك کره شمالی به کره جنوبی پیشنهادکرده که‌هردوقسمت کره یك تیم واحد برای مسابقات المپیك سال ۱۹٦۰ برم اعزام بدارند .

این دومین بار است که کمونیست های کره شمالی چنین پیشنهادی میکنند .سال گذشته پیشنهادمشابهی بعمل آوردند اما از طرف مقامات کره جنوبی پاسخی داده نشد

رکورد راه پیمائی

توکیو ـآسوشیتد پرس ـ دیروز رادیو پکن اعلام کرد که یك محصل نوزده‌ساله چینی رکورد جدیدی را در راه پیمائی ۱۰ هزار متری بدست آورده است .رکورد وی ٤۷ دقیقه و۳۹٫۸ ثانیه میباشد .

شکست مکزیك از نیجریه

هولیوود ـ رویتر ـدیروز «هوگان باسی »قهرمان بکس جهانی در پر وزن‌اهل نیجریه در یك مسابقه ده راوندی «ارنسوپارا» مشت زن‌مکزیکی را با امتیاز شکست داد. این‌مسابقه برای‌کسب مقام قهرمانی انجام‌نگرفته بود .

دیشب یك ساختمان سه‌طبقه درسر آسیاب دولاب فروریخت

بقیه‌ازصفحه‌اول

دراین عکس طفل ۲ ساله علی وپدرش مشهدی عیسی آقائی (باعلامت × مشخص شده) وغلامحسن آقائی که دراین حادثه جان سالم بدربرده‌اند دراطاق یکی از همسایگان دیده میشوند

خود شده بودند وناله زنی که در زیر خاك مانده بود منظره تاثر آوری بوجود آورده بود .

مامورین که با شدت مشغول کار بودند پس از دوساعت تلاش‌متوجه شدند که زحمت آنها بینتیجه مانده وکلیه کسانی که زیر آوارا مانده بودند هلاك شده‌اند .

اثری‌ا ز خانه نبود

غلامحسین آقائی که در این حادثه نجات یافته بخبرنگار ما جریان را چنین تعریف میکرد :ساعت ده بود از کلاس اکابر بخانه برگشتم من بابرادر وزن برادروبچه‌های‌آنهاوفضه مادرزن بردارم که زن پدرم نیز می باشد در زیر زمین زندگی میکردیم. موقعی که مشقهای خود را نوشتم همانطور که برادر وزن برادر وبچه های آنها وفضه زیر کرسی‌خوابیده بودند روی تختی در گوشه اطاق افتادم ولی چند دقیقه نگذشته بود که یك تخته گل روی چراغ‌لامپا افتاد .من برای اینکه علت ریزش رابفهمم از جابلند شدم بطرف در زیر زمین آمدم موقعی که پایم را روی پله دوم که بحیاط ختم میشود گذاشتم ناگهان صدای مهیبی شنیدم ودرد درکمر خود حس‌کرده بزمین افتادم وپشت سر آن بدون آنکه بدانم چه شده ضربات محکمی روی پشت من وارد می‌آمد وسنك وخاك وآجر برروی کمر من میریخت .در

در سه اطاق ۱۵ نفر

همانطور که گفته شد این ساختمان که با زیر زمین سه طبقه داشت از دو قسمت تشکیل شده و فقط یك قسمت آن که عبارت از یك زیر زمین و یك اطاق در طبقه دوم و یك اطاق در طبقه سوم بود فرو ریخت در طبقه دوم ساختمان حسین‌فرهنگی داشتند)در اطاق زیر زمین‌غلامحسین آقائی و زنش منور و دو پسرش غلامعلی ۳ ساله و غلامرضا یکساله فوت شدند و تنها دو نفر بنام غلامحسن آقائی و فضه نجات‌یافتند در طبقه دوم که سه نفر بنام حسین فرهنگی و همسرش منصوره وپسر یکساله آنها جعفرزندگی میکردندهر سه در گذشتند . در طبقه سوم از یك خانواده شش نفری تنها زن و شوهر با یکی از بچه ها بطوریکه شرح داده شد جان سالم بدر بردند و سه فرزند این زنو شوهر باسامی فاطمه ۱۳ ساله رمضان ۸ ساله و زهرا ٤ ساله زیر آوار مانده هلاك شدند .

صغرا آقائی که سه فرزندش را از دست داده و دچاراختلال حواس شده درمیان همسایگانش دیده میشود

و همسر حامله‌اش منصوره‌و پسر بچه خردسالش جعفر زندگی می کردند که هر سه نفر زیر آوارفوت شدند . در طبقه سوم نیز شش‌نفر که عبارت از یك زن و شوهرو چهار فرزند آنها میباشند سکونت داشتند که از این عده زن و شوهر بایك طفل ۲ ساله بنام علی بطرز معجزه آسائی موفق بفرار شدند .

بچه ها خواب بودند

مشهدی عیسی آقائی که بازنش صغرا و پسر ۲ ساله‌اش علی در این حادثه هولناك سالم مانده‌بودند بخبرنگار ما میگفت :ساعت ده بود که صغرا از جا بلند شده گفت‌که صدائی شنیده است ولی من باو اعتراض کرده گفتم این تکان‌براثر عبور ماشین بوده ولی او بحرف من اعتنائی نکرده و پسر دو ساله ما علی را در آغوش گرفت و بطرف بالکن منزل صاحبخانه که در جنب اطاق ما بود رفت من با دیدن سه بچه دیگرم که خوابیده بودند ازاین عمل زنم ناراحت‌شده برای اعتراض بوی بدنبالش راه افتادم ولی همینکه پایم روی بالکن گذاشتم صدای هولناکی را شنیدم و مشاهده‌کردم که ساختمان بکلی در هم نشسته و فرو ریخته و جگر گوشه های مراکه در خواب بودند بداخل خود کشیده است .

فریاد یك زن

یکی از معتمدین محل که پس از وقوع حادثه در این خانه حاضربود بخبرنگار ما میگفت پس از اینکه سربازان دژبان و مامورین کلانتری ۱٤ و برزنهای ۷و۱٦و۱٤و مامورین آتش نشانی مشغول بیرون کشیدن اجساد بودند در زیر زمین بامنظره حیرت انگیزی رو برو شدند سقف زیر زمین که بهمراه دو طبقه دیگر پائین آمده بود بوضعی در آمده‌بود که تیر های آن پناهگاهی ایجادکرده وزنی را در پناه خود قرار داده‌بود این زن فضیه نام داشت که باین ترتیب که بیشتربمعجزه شبیه است از مرك حتمی نجات یافته بود .فضیه پس از اینکه از زیر آوار بیرون کشیده شده بود فریاد میکشید و هیچکس را نمیشناخت که بلافاصله با آمبولانس بیمارستان امدادی شیر و خورشید منتقل گردید.اهالی محل میگفتند که فضه درمنزلی‌کلفت بوده و دیشب برای دیدن دخترخود منصوره بخانه وی آمده بود .

اسامی مقتولین و مجروحین

در نتیجه فرو ریختن سه اطاق‌این قسمت ساختمان (که رویهم قرار

فضه

دراین حادثه بوضع معجز آسائی جان سالم بدربرد

علت خراب شدن ساختمان

آقای سید جواد مدرسی کارمند بانك ملی ایران که همسایه دیوار بدیوار سید خلیل صاحبخانه می باشد و قسمتی از آوار ساختمان بمنزل وی ریخته شده اظهار میداشت مدت دو ماه بود که دیوار های‌این خانه از سه طرف شکاف بر داشته بود و با وجود اینکه مستاجرین بصاحبخانه جریان را اطلاع داده بودند وی میگفت خطری در میان نیست و فقط احتیاج بکاهگل کردن شکافها میباشد و بالاخره این‌سهل انگاری و عدم توجه منجر باین‌حادثه دلخراش گردید .

آنچه که باقی مانده

خبرنگار ما پس از بازدید از محل گزارش میدهد تنها در این‌ساختمان دو دیوار سالم که چند پرده بآن آویزان شده بود بچشم میخورد و روی یکی از طاقچه‌ها طبقه دوم‌مقداری اسباب واثاثیه منزل دیده میشد و یك چراغ لامپا که پائین کشیده‌شده بود سالم در روی طاقچه باقی مانده بود .

صغرا دیوانه شد

یکی دیگر از خبرنگاران ماگزارش میدهد :صغرا همسر عیسی آقائی که در این حادثه سه فرزند خودرا از دست داده است پس از اطلاع از جریان امر اختلال حواس پیدا کرده وتا صبح امروز بیهوش در اطاق یکی از همسایگان افتاده بود وقتی که بهوش آمد دست پسر دو ساله خود علی را که نجات یافته بود گرفته در اطراف ساختمان‌خراب شده قدم‌زدو حرفهای نامفهومی‌بزبان آورده وبسئوال هیچکس‌جواب‌نمیداد وشوهرش عیسی نیز در گوشه‌ای نشسته ومرتبا بچه‌های خودرا صدا میزد .

جنازه‌های این ده نفر توسط آقای دکتر مصطفوی پزشك قانونی مورد معاینه قرار گرفت وسپس اجازه دفن صادر شد .

سید خلیل صاحبخانه از طرف مامورین بکلانتری ۱٤جلب شد و پس از اینکه تحقیقاتی از وی بعمل آمد همراه پرونده بدادسرا اعزام گردید .

یك منظره ازآنچه دراطاق باقی مانده ...

سید خلیل (صاحبخانه)

بدادسرا اعزام شد

این موقع سو من ا ززیر زمین‌بیرون بود باهر زحمتی بود دست خودرا به «پاشوره حوض‌رسانیده وبافشار خودرا اززیر خاك بیرون کشیدم و بداخل حیاط رسانده از هوش‌رفتم وقتی چشمم را باز کردم داخل‌حیاط جمعیت انبوهی جمع شده بودند و از یك قسمت از ساختمان‌سه طبقه اثری ندیدم ودر عوض انبوه خاك وگل را دیدم بعد فهمیدم که‌برادر وزن برادر وبچه‌های آنها زیر آوار مرده‌اند وفقط فضه بوضع معجزه آسائی نجات یافته است .غلامحسین آقائی اضافه میکرد که‌برادرش‌روزی ۱۲ ریال کرایه این زیر زمین راهر روز میپرداخته است .

مورد احتیاج است

مؤسسه اطلاعات به تعدادی ازشماره اول «اطلاعات‌جوانان» نیازمنداست وبه سه برابرقیمت خریداری میکند. متمنی است به آرشیو مراجعه فرمائید.

باباجلوی‌دهن مردم را نمیشود گرفت

یکی‌میگه (به‌به توچقدر زیبائی) اون یکی میگه (بخدا توانجمن آرائی) سومی عقیده داره‌که (توامید جمله دلهائی) ومن بشما میگویم

ای پارچه‌های رنگارنك‌کارخانه وطن وای پتوهای گرم کازرونی واقعا زیبا انجمن آرا وامید دلها هستید.

تهران‌ـ خیابان سعدی نمایشگاه کالای وطن‌ـ اصفهان خیابان چهارباغ پاساژکازرونی آ‌ـ۳۳٦۳۰

برنامه آینده سینما حافظ — بمناسبت اغازسال ۱۹۵۹ میلادی عالیترین اثر فانتزی سینمای شوروی (تمام‌رنگی‌ـدوبله‌بفارسی) — ساحر درعصر اتم ابن خطاب آ‌ـ۳۳٦٦۰

پاسخ تبریك رئیس شهربانی بحضور ملوکانه

از قصر همایونی

تیمسار سپهبد مهدیقلی علوی مقدم رئیس شهربانی کل کشور

تلگراف شادباش شما رابمناسبت روز ۲۱آذر ملاحظه نمودیم و احساسات صمیمانه که ابراز داشته‌اید موجب مسرت ورضایت خاطر گردید عنایات وتوجهات مخصوصه مارا به عموم افسران ودرجه داران کارمندان وافراد شهربانی کل کشور ابلاغ نمائید ۲۳ آذرماه ۱۳۳۷شاه

پیشگاه مبارك اعلیحضرت همایون شاهنشاه

مفتخرا بشرفعرض میرساند غلامجان‌نثار افتخار داردازطرف افسران درجه‌داران ـ کارمندان وافراد شهربانی کل کشور بهترین‌ادعیه خالصانه رابمناسبت‌روزفرخنده آذرآبادگان وافتخاراتی که‌تحت‌رهبری وتوجهات شاهنشاه معظم نصیب ملت‌وقوای انتظامی ایران گردیده به خاکپای مهر اعتلای مبارك تقدیم سلامتی وبقاءوجود مبارك شاهنشاه و دودمان سلطنتی پهلوی کبیر را ازدرگاه حضرت احدیت مسئلت نماید. آرزومند ست که‌مامورین شهربانی کل کشور بتوانند بیش از پیش باجان بازی وفداکاری دراجرای منویات مقدس شاهانه به کسب افتخارات بیشتری نایل گردند.

غلام سپهبد مهدیقلی علوم مقدم ـ رئیس شهربانی کل کشور

مصاحبه تلویزیونی وزیر گمرکات

معطلی کشتیها مربوط بگمرك نیست

دیشب آقای وزیرگمرکات طی‌یك مصاحبه تلویزیونی اظهارداشت که‌برای تسریع کارتخلیه دربندرخرمشهردستور داده‌شده که‌کارگران درسه‌نوبت درشبانه روز مشغول کارشوندولی این‌چنین وضعی مخصوص زمان جنك‌است ودرزمان صلح‌نباید باین‌ترتیب کارکرد ولی‌تازمانی که دستگاههای ذیربط که‌عهده‌دارامور بندرسازی واسکـــه‌سازی هستند وظیفه خودرا دراین زمینه انجام ندهند ناچارباید باین وضع ادامه‌داد. ضمنا بایدگفت سروصدائی که‌اخیرا درباره معطلی کشتی هاشده‌بود ابدامربوط به‌گمرك نمیباشد زیرا وظیفه گمرك انجام تشریفات‌برروی کالاهای وارده وصادره است‌نه‌توسعه بنادر واسکله‌ها

بودجه کل سال آینده

تاهفته آینده تسلیم هیئت دولت میشود

امروز یك مقام وزارت دارائی‌درباره وضع مالی کشور بخبرنگار ما گفت: در موقع تنظیم بودجه سال ۱۳۳۷ ارقام غیر واقعی در بودجه کل منظور نشد و باین دلیل دولت در سال‌جاری موفق‌شد برنامه های خود را بمرحله اجرادرآورد وامیدمیرودمبلغ۱۴۶میلیون تومان کسر بودجه مصوب پیش‌بینی شده از ،طریق صرفه جوئی در هزینه های غیر ضروری و ازدیاد درآمد ها جبران شود .

مازاد نفت

مقام مزبور درباره میزان در آمد نفت اظهار داشت طبق قانون چنانچه درآمد نفت ۱۸۸ میلیون دلار باشد ۶۰ درصد آن بسازمان برنامه و ۲۰ درصد بوزارت دارائی و ۲۰ درصد بشرکت ملی نفت تعلق می گیرد و چنانچه درآمد نفت از ۱۸۸ میلیون دولار تجاوز کرد هر مبلغ که اضافه باشد سهم وزارت دارائی خواهدبود پیش‌بینی درآمد نفت در سال ۱۳۳۷ ۶۳۲ میلیون تومان می باشد که تا بحال از این بابت ۴۵۵ میلیون‌تومان وزارت دارائی وصول نموده است . و مبلغ ۷۵ میلیون تومان بابت یکصد میلیون تومان مازاد بودجه شرکت ملی نفت تا کنون بوزارت دارائی پرداخته شده که قسمتی ازغرامت شرکت سابق نفت ازاین محل باید پرداخت شود .

وی درباره تعهدات دولت و حقوق بازنشستگان اظهار داشت تعهدات وزارت دارائی از هر جهت پرداخت شده است و حقوق کارمندان دراول هرماه پرداخت میگردد و برای‌پرداخت فوری حقوق کارمندان شهرستانها بیست وششم هر ماه حواله صادر می گردد که در اول هر ماه حقوق‌کارمندان در سراسر کشور پرداخت شود .در مورد پرداخت حقوق بازنشستگان نیز صندوق بازنشستگی در حال حاضر باندازه کافی موجودی دارد و حقوق بازنشستگان مانند کارمندان شاغل در آخر هر ماه پرداخت می شود .

همچنین درباره بودجه های‌برنامه‌ای وزارت‌خانه‌ها اظهار شد . کمیسیون رسیدگی به بودجه ها مرکبا دروزارت دارائی تشکیل میشود و بودجه‌برنامه ای هر وزارت خانه و مؤسسه دولتی با حضور معاون ثابت آن وزارت‌خانه مورد رسیدگی قرار می گیرد . وبا توجه به بودجه های ارسالی کمطابق دستورالعمل وزارت دارائی تهیه‌شده تا هفته آینده رسیدگی بکلیه بودجه ها پایان می‌یابد و بودجه کل کشور تسلیم هیئت دولت می شود .

مدال درجه اول همایون

بهاس خدماتی که آقای علی اکبر کابلی در سازمان شاهنشاهی‌نسبت به تعلیم وتربیت نابینایان نموده‌اند از طرف ا علیحضرت همایون شاهنشاهی مفتخر بدریافت یك قطعه‌مدال‌درجه‌اول‌همایون گردیده‌است

بیست نفر اززاغه‌نشینان سابق درمحل انبار غله عروسی کردند

بطوریکه خبرنگار ما گزارش‌میدهد دیشب بیست نفر اززاغه‌نشینان سابق‌که اکنون در محل آسایشگاههای انبار غله زندگی میکنند طبق توافق‌ها و قول و قرارهای قبلی که از ایام زندگی سابق خود داشته ولی موفق به اجرای آن نمی شدند با یکدیگر ازدواج‌کرده و جشن عروسی بر پا ساختند .

خبر این ازدواج را دیروز ظهر بعنوان دموتنامه باطلاع آقـــای دکتر پیراسته معاون وزارت کشور رسانیدند و ایشان شب گذشته در مراسم عروسی ده زوج‌عروس و داماد شرکت نموده و به آنان تبریك گفت.

همچنین امروز اطلاع حاصل شدکه معاون وزارت‌کشور در محـل انبار غله از آسایشگاههای ساکنین انبار بازدید کرده و ترتیب‌مراجعت دادن جمعی از آنان را به شهرستانهای خود داده است.

خبرنگارما اضافه میکند کـه چون کار معالجه و مقدمات‌اعزام زاغه‌نشینان سابق بشهرستانهافراهم گردیده است قرار است روزجمعه آینده طی مراسمی کلیه زاغه نشینان سابق بشهرستانهای‌زادگاه خود اعزام‌گردند . برای هریك‌از این اشخاص کارمناسبی ازروی برسشنامه‌هائی کـه قبلا تنظیم گردیده است درنظر گرفته شده است ومرمایه کافی نیز به‌آنها داده خواهد شد که بوسیله آن کارکنند .

بامر شاهنشاه

شرکتهای تعاونی کشور توسعه‌می یابد

وزارت‌کشور مامور مطالعه دراین‌باره شده است

دیشب اولین جلسه هیئت دولت پس‌از بازگشت اعلیحضرت همایونی از سفر اروپا در پیشگاه شاهنشاه تشکیل گردید .

در این جلسه آقای دکتر اقبال نخست وزیر گزارش امور مملکتی و اقدامات دولت ایران رادر قبال سیاست جدید دولت عراق بعرض رسانیدند اعلیحضرت همایونی در این‌جلسه اوامری‌برای اصلاح امور مملکت صادر فرمودندو مقررداشتند که برای تشکیل شرکتهای تعاونی در سرا سر کشور بمنظور تهیه مایحتاج عمومی با نرخهای عادلانه و در دسترس گذاردن آن از طرف دولت اقدام شودو هرچه زودتر این شرکت‌ها شروع بکار نمایند .

بقرار اطلاع وزارت کشور مامور مطالعه و تهیه طرح تشکیل چنین شرکتهائی گردیده و بدستور آقای سپهبد باتمانقلیچ وزیر کشور کمیسیونی برای تهیه طرح مربوطه در وزارت کشور شروع بکار نمود.

پیشنهاد پیشکاری تهران درباره صدور فوری

پروانه معافیت مالیاتی ساختمانهای جدید

درانتخاب مامورین وصول مالیات دقت‌بیشتری میشود

پیشکاری دارائی تهران طـی گزارشی که تسلیم وزیر دارائی کرد اطلاع داد که ترتیبی اتخاذ شود که تقاضای معافیت ساختمانی که روزانه‌از پیشکاری‌دارائی تهران میشود در همان روز رسیدگی شود وبازرسان اداره مالیات بر در آمد مستغلات در همان روز برای بازدید محل اعزام شوند و چنانچه ساختمانی مشمول معافیت ساختمانی باشدبرك معافیت‌درعرض ۲۴ساعت صادر و تسلیم میگردد .

اعزام مامورین وصول

پیشکاری دارائی تهـران طـی بخشنامه‌ای بادارات دارائی تذکرداد مامورینی را که برای همکاری بـا نماینده پیشکاری برای رسیدگی بمزارع آفت زده و قنوات جدیـد الاحداث تعیین مینمایند بایستی از مردمان صدیق و بصیر و بی نظر باشند . طبق اطلاع پیشکاری‌دارائی تهران‌دراعزام‌مامورین‌مالیاتی‌مطالعات دقیقی صورت میگیرد و بسوابق‌کار و پرونده استخدامی آنها رسیدگی میگردد .

تسعیر جنسی

چون پیشکاری دارائی تهران در مورد تسعیر جنس از وزارت دارائی تحصیل اجازه کرده بود برای رفع اشکال ادارات دارائی در این باره بکلیه ادارات دارائی ارجاع شد که اجازه دارند در مورد مالیات املاك مزروعی جنس را تسعیر نمایند .

مودیان بد حساب

امروز از پیشکاری دارائی تهران کسب اطلاع شد در مورد مودیانی که حاضر به پرداخت بدهی خود نمیشوند تصمیمات شدیدی اتخاذ خواهد شد که مطابق این تصمیم مودیانی که بدهی خود را به‌ادارات مربوطه بپردازند و پرونده های مالیاتی آنها به اداره اجرا محول میگردداز بخشودگی جریمه محروم خواهند شد و زیان دیر کرد وصد در صد جریمه آنها مطابق قانون دریافت میگردد .

شروع نقشه‌برداری ازجاده نارمك

یك پارك کودکان‌که بزرگتر ازپارك شهر تهران است در نارمك احداث میشود

امروز آقای مهندس برمك‌شهردار نارمك در مورد شروع عملیات ساختمانی جاده جدید بخبر نگار مااظهار داشت طبق دستور شهردار تهران از بامداد امروز مطالعه روی جاده جدید شروع شد . ابتدا باید مهندسین متخصص نقشه برداری دقیقی از جاده بعمل آورند وسپس اقدام باحداث شود .

قبلا روی همین مسیر دو نوع بر آورد شده است . ابتدا بنا بودجاده ۶۰ متری ساخته شود بعداً عرض جاده به ۳۰ متری تقلیل یافت و اینك در نظر گرفته شده که جاده ۴۰ متری احداث گردد و بموجب نقشه اخیر بدون خراب کردن‌یك خانه یا دیوار ـ جاده از زمینهای بایر میگذرد و فقط در مسیل باید قطعات کوچکی از زمینهای مردم بر اساس قانون توسعه معابر شهرداری خریداری شود و جاده در زیر تابلو «تیپ دو زرهی» بجاده شمیران خواهد رسید .

در مورد گل کاری و احداث میادین در نارمك از صبح امروز در میدان پارك شهر نارمك کار شروع شد و بزودی در این میدان بـاغ زیبائی ساخته خواهد شد این میدان در کنار پارك کودکان‌نارمك قرار دارد وجاده جدید هم‌از همین‌میدان بطرف جاده شمیران میرود.پارك کودکان نارمك کمی بزرگتر از پارك‌شهرتهران‌میباشدشهردارتهران در بازدید چند روز قبل خود اظهار داشت کوشش‌میکنم که‌بهرطریقی شده برای ساختن این پارك اعتباری تامین نمائیم

شورایعالی شهرداران

بقیه از صفحه اول

سریع تمدن کنونی وتوسعه‌روزافزون احتیاجات اجتماعی ساکنین شهرها و همچنین بالارفتن سطح زندگی عمومی وظایف‌متنوع‌ومتعددی رابرای شهرداریهای کشور پیش آورده است اجرای‌چنین مسئولیت سنگین ومهم و انجام انتظاراتیکه ساکنین شهرها ازشهرداریهای خود دارند مستلزم این است که شهرداریها با وقوف کامل از قوانین و مقررات مربوطه واتخاذ یك‌روش مناسب و تهیه واجرای‌برنامه‌هاوطرح‌های مفید وموثربرای‌بهبودوضع‌اجتماعی وتامین رفاه مردم کشور اقدام نمایند.

باتوجهی که شاهنشاه در مورد عمران وآبادانی شهرهاو واگذاری کارمردم بمردم مبذول میفرمایند درنظر است که بتدریج‌انجام امور شهرداریها بدست مردم شهرها واگذار گردد.

درقانون جدید شهرداریهااین امر پیش بینی گردیده‌است تابااختیاراتی که‌آقایان شهرداران قانونا کسب نموده ومینمایند بتوانند بیش ازپیش در امور مربوطه بـه شهر خـود علاقمندی نشان داده ورفاه اهالی شهر را تامین کنند.

وزیر کشور سپس افزود وظایف اتحادیه شهرداریها عبارت است از حل مسائل ومشکلات که‌پیش می آید ودادن پیشنهاد های مفید برای ازدیاد عوائـد مستمر وبهبود وضع ادلری شهرداران ـ تشکیل کنفرانس وایجاددوره‌های آموزش علمی برای قسمت‌های مختلف شهرداریها است

واین کنفرانس بهترین فرصتی خواهد بود که آقایان مسائل و مشکلات خودراباما درمیان بگذارند

شهرداری بزرك

پس از وزیر کشور آقای دکتر نورسن کارشناس امور شهرداریها شروع بصحبت کرد و مشروحـا بیاناتی در بـاره وظایف اتحادیـه شهرداریها ایراد نمود وی ضمن صحبت خود گفت :شهرداری‌تهران که‌یکی از بزرگترین شهرداریها محسوب میشود احتیا ج‌دارد به‌یك عده اشخاص خبره وبـاتجربه وی همچنین باآماری که داد گفت ۴۷ درصد جمعیت ایران در شهرهـا زندگی میکنند.

در ایران ۲۷۵ شهرداری وجـود دارد که جمعیت ۴۶ حوزه شهرداری درحدود ۲۰ هزار نفر است وجمعیت ۱۰حوزه شهرداری ۱۰۰هزار نفر وجمعیت ۸حوزه شهرداری دیگر درحدود ۷۰تا۸۰ هزار نفر است و جمعیت ۲۸ شهرداری بین ۲۰هزار تا۵۰هزارنفر است‌درایران شهرهای بزرك ووسیع وجود دارد که احتیاج به توجه روزانه شما دارد یـك سازمان ویك اداره کردن خـوب میتواند خدمات مهمی بمردم انجام دهد.

پیشرفت شهرداریها بستگی بـه اتحاد واستقلال آنها دارد وایـن استقلال بنیان گزار یـك حکومت دموکراسی میتواند باشد .

پس ازبیانات مشاوراموزشهرداریها وزیر کشور مجددا شروع‌بصحبت کرد واز شهرداران خواست کـه مشکلات خودرافهرست واریادداشت نموده وبوی بدهند. پس از اجرای سخنرانیهای افتتاحیه بحث آغازشد وشهرداران شروع به گفتگو در باره مسائل مربوط بشهرستانهای خود نمودند.

بقراری که خبر نگار ما گزارش میدهد عده شرکت کنند گـان شهرستانها درکنفرانس‌امروزه۱۵نفر بوده‌اند باین ترتیب که۱۳ نفر شهرداران مراکز سیزده استان ودونفر هم‌از نمایندگان انجمن‌های شهر بوده‌اند .

پس از پایان سخنان آقای دکتر تورسن مشاور شهرداریها آقای‌دکتر نصر مشاور افتخاری اتحادیـه شهرداریها در باره مسئله تهیه خوار بار در شهرها و تامین مسکن وچگونگی وصول‌در آمدهاو وضع عوارض شهرداریها سخنرانـی نمود .

تذکر لازم

در آگهی ۲۲۴۳۹ راجع بفروش آبگرم محلات ۹۲ در صد سهم از ۸ سهم آبگرم بالا به فـروش میرسد. آ ـ ۲۲۴۳۹

درباره احضار سفیر کبیر شوروی بوزارت خارجه وگفتگو باوزیرامور خارجه

نمایندگان خبرگزاریهای «آسوشیتدپرس » و«یونایتد پرس»پیرامون ملاقات و گفتگوی دیروز سفیر کبیر شوروی با وزیر خارجه ایران‌از تهران مطالبی بمراکز خود فرستاده و متفقا اظهار عقیده کرده‌اندکه دراین‌ملاقات وزیر خارجه ایران علیه حملات تبلیغاتی رادیو و مطبوعات شوروی علیه ایران به سفیر شوروی اعتراض کرده است.

خبرگزاری‌های مزبور اضافه‌کرده‌اند که‌سفیرشوروی‌نیزدرمقابل درباره قرارداد دفاعی ایران و امریکا مطالبی گفته و وزیر خارجه ایران مجـــددا سفیر شوروی را مطمئن ساخته است که این قرارداد علیه شوروی‌نخواهد بود امروز سخنگوی وزارت خارجه مطالبی راکه پیرامون ملاقات دیـــروز سفیر شوروی با وزیر خارجه منتشر و مخابره شده است تکذیب نمود.

آقای «سائولچنکف» وابسته مطبوعاتی سفارت شوروی پیرامـــون گفتگوی دیروز سفیر شوروی با وزیر امور خارجه ایران فقط‌اظهارداشت که این ملاقات بر اثر احضار وزیر خارجه ایران صورت گرفت و ازدادن توضیحات بیشتری در اینمورد خودداری کرد .

انتقال کارمندان غیرفنی پست‌وتلگراف

این‌کارمندان دروزارت‌کشاورزی نقشه برداری می‌آموزند وازاملاك خالصه نقشه برداری خواهند کرد

امروز اطلاع‌حاصل شد که عده‌ای کارمندان غیر فنی وزارت پست و تلگراف به وزارت کشاورزی‌انتقال یافته‌اند. مقصود از انتقال این عده به وزارت کشاورزی آنست که از آنها برای تکمیل‌کادر نقشه برداری کشور استفاده شود.

وزارت کشاورزی برای آنکه بتواند باین عده‌نقشه برداری‌بیاموزد یك کلاس‌مخصوص تشکیل‌خواهد داد واین کلاس پنجمین کلاس نقشه‌برداری‌وزارت کشاورزی‌خواهدبود چنانکه خوانندگان اطلاع‌دارند مقصود وزارت کشاورزی از تربیت عده زیادی نقشه‌بردار آنست که بتواند از خالصجات کشور نقشه برداری دقیق‌بعمل آوردوسپس‌املاك را آماده تقسیم کند.

امروز پیش‌بینی میشد که عده دیگری از کارمندان غیر فنی‌بعضی از وزارت‌خانه‌ها به وزارت‌کشاورزی انتقال‌یابندتادر کلاسهای‌نقشه‌برداری مشغول بکار شوند .

سئوال ازدولت درباره صندوق بازنشستگی

این سئوال امروز ازطرف آقای مهندس سعید هدایت‌تقدیم گردید

مقام معظم ریاست مجلس شورای ملی

متمنی است به جناب آقای وزیر دارائی ابلاغ فرمایند در مـوعد مقرر در مجلس حاضر شده به سئوالات زیر پاسخ فرمایند .

۱ـ موجودی صندوق بازنشستگی در اول آذرماه ۱۳۳۷ چه مبلغ بوده است.

۲ـ عایدات ماهیانه صندوق بازنشستگی از طریق‌کسور بازنشستگی کارمندان دولت و سایر طرق چه مبلغ است.

۳ـ با توجه به عده‌ای که اخیرا بنا بدستور دولت‌بازنشسته شده یا میشوند ماهیانه چه مبلغ صندوق بازنشستگی بابت حقوق بـــه بازنشستگان پرداخت مینمایند .؟

۴ـ برای آنکه پرداخت حقوق کارمندان بازنشسته مواجه بـا اشکال نشود چه طرقی را پیش‌بینی نموده‌اند .؟

مهندس سعید هدایت

تحمیل ۲۰درصد کرایه اضافی بر

بقیه از صفحه‌اول

بندر معطل خواهند شد .

نظر اطاق بازرگانی‌اینست که‌اولا معلوم نیست کشتی دوماه دیگر در بندر معطل بشود و ثانیا میزان معطلی‌معلوم‌نیست‌تا میزان‌سورشارژ براساس آن تعیین شود زیرا با وضع فعلی که سرویس کار شبانه روزی شده و مشکلات حمل و نقل راه آهن بمقدار زیادی حل شده‌این استدلال ومنطق مطلقا صحیح‌نیست و خود دولت‌که یکی از مشتریهای بزرك این کشتی رانیها میباشد باید کمك کند واقدام‌فوری بعمل آورد تا مسئله سورشارژ که یك تجاوز صریح و غیر قانونی است و فقط متکی بقدرت اتحادیه کشتی رانیها می‌باشداز میان‌برود . اطاق‌بازرگانی بسهم خود اقدام نموده و بزودی جلسه‌ای باحضور کلیه نمایندگان و تجار تشکیل خواهد شد تاتکلیف روشن شود ،

اطاق بازرگانی از نمایندگان‌دولت دعوت کرده‌است که‌دراین جلسه شرکت کنندونظریات‌حقه تجار را تاییدنمایندواقدام‌نمایند که‌این‌مشکل هم‌مثل‌مشکل‌تخلیه وبارگیری کشتی حل شود زیرا روشن است که این ۲۰ درصد افزایش قیمت کرایه مستقیما روی اجناس مصرفی‌تاثیر میکند و به مصرف کننده ایرانی تحمیل میشود .

دنباله‌نامه سرگشاده آقای عبداله‌معنوی

آیامن‌زمین خوارم ؟

خدای بزرك راسپاسگزارم که‌باوجود مخالفت شدیدمخالفین‌ودسته‌بندی های مغرضانه که‌ازمدتی پیش درسرراه من قرار گرفته بود و بتوقیف و بازداشت غیرقانونی وکسالتهای ممتدمزمن خطرناك منجر گردید بازهم توفیق الهی یابنده‌یاری نمودومراموفق ساخت که در این روزفرخنده‌یکی‌از منویات مقدس اعلیحضرت همایون شاهنشاه ترقی خواه را جامه عمل بپوشانم و پرورشگاه مجهز وکاملی که‌درنوع خود بی نظیراست‌به‌ملت‌عزیز گرامی خود تقدیم دارم واطمینان کامل دارم که‌موسسه‌خیر خواه بنیاد پهلوی آنطورکه بایدوشاید این موسسه رااداره خواهند فرمود ونوباوگان ایران عزیز در ظل توجهات شاهنشاه رعیت پرور دراین موسسه خیریه بنحو مطلوب آموزش وپرورش خواهند یافت .

شاید پاره‌ای تصور کنند که این اقدام‌خیرخواهانه بمنظور خاص‌انجام گرفته تامگر درپرتو آن‌جار وجنجالی که‌درباره داودیه راه افتاده تسکین‌یابد ولی هرکس چنین تصوری کندکاملا دراشتباه بوده زیرا چنانکه اشخاص مطلع و بصیر متبحر می باشند این‌بنده‌از سالهای پیش آنچه‌توانسته‌ام در تاسیس موسسات خیریه‌مانندبنای‌مدارس وغیرموغیرموکمك‌بیمارستانها وامثال‌آن کوشا بوده‌ام وبازهم خدای‌بزرك راشکر میکنم که‌این توفیق رااز مدتهاقبل بمن عنایت فرموده‌است وامیدوارم درظل مراحم اعلیحضرت همایون شاهنشاهی تازنده‌ام این‌توفیق رفیقم باشد و بتوانم خدمات مهم‌تری به‌ملت و مملکت خودم انجام دهم .

واما درقسمت جاروجنجال مربوط‌بدوادیه‌امیدواطمینان‌بنده‌بعدالتخواهی وانصاف طلبی مصادر امور بالاخص قضات محترم دادگستری و هیئت مـــامـــور رسیدگـــی مـــی بـــاشد و چنانکـه خوانندگان محترم در ظرف این‌دوسه‌روزه بطور اختصار اطلاع یافته‌اند بنده دراین قسمت‌نه متجاوزو نه متقاضی ثبت‌بوده‌ام که موردتعقیب‌قراربگیرم حال هـم تکرار میکنم که‌اگربادیده انصاف وبیطرفی ودور از جار وجنجال بموضوع رسیدگی شود کاملاصدق‌عرایض‌بنده محقق خواهد شدوانشاالله تعالی بهمین ترتیب قضیه جریان و خاتمه می یابد و اغراض باطل مشتی مفسده جو روشن‌و مبرهن میگردد .

در هر حال نیت بنده چه در مورد تاسیس پرورشگاه و چه در موارد قبلی که موفق‌بانجام امور خیریه شده‌ام‌و چه در آینده که خداوند توفیق عنایت فرماید خدمتگذاری بجامعه و مملکت بوده‌وخواهد بود واین نوع قال مقال های بی اساس کوچکترین و کمترین تاثیری در انجام وظایف بنده نخواهد داشت .

در بیابان گر ز شوق کعبه خواهی زد قدم
سر زنش ها گر کند خار مغیلان غم مخور

در پایان باز هم از جناب آقای گلشائیان که بحسن نیت ایشان اعتماد کامل‌دارم‌تقاضاواستدعامینمایم‌بنابفرموده‌حضرت‌مولای متقیان امیر مومنان در قضاوت عجله نفرمایند و متهم‌را محکوم قلمداد نکنند زیراچنین‌اقدامی ازطرف شخص محترمی مانند ایشان حتی در انظار عمومی غیر منتظره بنظر میاید با اطمینان باحقاق حق و بطلان باطل و رفع شبهات فعلاعرایض خود را خاتمه میدهم .

عبداله معنوی

جاده سوم قبل از دولت کارمندجدید

بقیه از صفحه‌اول

ولی شهرداری عباس آباد معتقد است که اگر مازاد آب اقدسیه‌به عباس آباد برسد کلیه زمین های عباس آباد مشروب خواهد شد والا مشکل کم آبی بوضع فعلی باقی خواهد ماند.

همچنین شهرداری عباس آباددر نظر دارد که درمسیرقنات‌مخصوص یك حلقه چاه جدید حفر کند تا آب اراضی دربارو کسری کشاورزی تامین گردد. آقای مهام قول‌داد که نسبت بتامین آب عباس آباداقدام فوری بعمل آورد وهمچنین درمورد جاده سوم که در مسیر عباس‌آباد میباشد باهالی اطمینان داد که قبل از خاتمه موعد قانونی اقدام باحداث آن بنمایند. زیرا کارهای مقدماتی یعنی ارزیابی در مرحله نهائی‌مطالعه میباشد.

بقیه از صفحه‌اول

تصمیم گرفته شده است که برای تامین‌کادر این وزارتخانه‌ها وموسسات دولتی طرح واحدی تهیه کنند .

وزارت خارجه از جمله وزارت‌خانه هائی است که‌احتیاج‌شدید به عضو جدید دارد زیر ادر اثر اجرای‌قانون بازنشستگی یك چهارم از اعضای عالیرتبه وباسابقه آن وزارت‌خانـه بازنشسته شده‌اند ودر حال حاضر اکثرپست‌های سیاسی خارجی‌وادارات وزارت خارجه فاقد عضو است و بطوریکه گفته میشود در تهیه و تصویب این‌لایحه‌تسریع خواهد شد.

کنفرانس ترویج امور دامی کشور

ساعت۸٫۵ونیم‌صبح‌دیروز کنفرانس متخصصین امور دام ادارات ترویج استانهای کشوردر حضورمتخصصین مرکزی تشکیل گردید و آموزش طرق جدید کار های دامی ترویجی ومبادله تجربیاتی که هر یك از مراجعین بدست آورده‌اند آغاز شد .

(گوگومبیل آلمانی)اتومبیل زیباومحکمی که‌همه‌خانواده‌هامی توانندخریداری کنندنشانی شرکت سهامی شادفر خیابان‌شمیران تلفن ۳۶۵۵۲ آ ـ ۶۱۶

اطلاعات

آخرین خبر تا ٤ بعدازظهر

خارجه — داخله

شاهنشاه دربهارآینده بانگلستان وهلند ودرتابستان به‌برزیل مسافرت مینمایند

رادیو لندن‌ـ علیا حضرت ملکه جولیانا ملکه هلند وهمسر ایشان از اعلیحضرت همایونی شاهنشاه ایران دعوت کرده‌اند که سال آینده رسما از هلند دیدن کنند .وانتظار میرود که اعلیحضرت همایونی درماه مه سال آینده (اردیبهشت) از هلند دیدن نمایند.»

خبرنگارما امروز از مقامات وزارت دربار پیرامون قبول این دعوت از طرف شاهنشاه سئوال نمود.

سخنگوی وزارت دربار شاهنشاهی اظهار داشت اعلیحضرت همایون شاهنشاه با دعوت ملکه جولیانا ملکه هلند وهمسر ایشان برای دیدار رسمی از هلند موافقت فرموده‌اند ودربهار سال آینده بطور رسمی از هلند دیدن خواهند فرمود. ضمنا بطوریکه قبلا باطلاع خوانندگان‌محترم رسید طبق‌دعوت‌علیا حضرت‌ملکه‌انگلستان وموافقت اعلیحضرت همایونی در بهار آینده شاهنشاه از انگلستان‌دیدن خواهند نمود سخنگوی‌وزارت دربار گفت تاریخ قطعی این مسافرتها را شاهنشاه تعیین خواهند فرمود.

بقرار اطلاع شاهنشاه در تابستان آینده بنا بدعوت رئیس جمهوری کشور برزیل از آن کشور نیز دیدن میفرمایند.

درجلسه دیشب شورای عالی اقتصاد در حضور ملوکانه

سازمان تهیه مسکن بریاست نخست‌وزیر

دیشب شورایعالی اقتصاد در حضور ملوکانه‌تشکیل‌شد وموضوع تامین مسکن برای مردم‌بینخانه در سراسر کشور و تشکیل سازمان تهیه مسکن مطرح گردید وبتصویب نهائی رسید.

سازمان تهیه مسکن بریاست‌آقای نخست وزیر ونیابت ریاست آقای وزیرکار تشکیل می یابد وهیئتی مرکب از دبیر کل شورایعالی اقتصاد، معاون‌وزارت‌دارائی،خزانه‌دار کل،روسای بانك ملی وساختمانی، نماینده وزارت کشور ،رئیس اداره کل امور اجتماعی سازمان برنامه بعنوان هیئت مشاورین سازمان تهیه مسکن انتخاب شدند.

امور اجرائی‌دروزارت کارمتمرکز خواهد شد. این سازمان مامور ساختن نیست‌بلکه‌باتقویت موسسات ساختمانی واعتبار دهنده و ایجاد هم آهنگی در دستگاههای دولتی موجبات اجرای یك برنامه وسیع تامین مسکن را در شهرها ومناطق کارگری بوجود خواهد آورد.

این‌سازمان مقدمه تشکیل وزارت تهیه مسکن خواهدبود وضمناتصمیم گرفته شدشورای عالی تعاون‌ضمیمه نخست‌وزیری بشود.

اعزام سفیرکبیر بعراق تائید شد

امروز تائید شدکه‌دولت ایران تصمیم باعزام سفیرکبیر بعراق گرفته‌است .همچنین گفته‌شد که‌مطالعه وزارت خارجه برای انتخاب سفیرکبیر پایان یافته وبرای شخص‌مورد نظراز دولت‌عراق اگرمان خواسته‌شده‌است.

کاندیداهای عضویت دیوان محاسبات

مجلس شورایملی‌ـ چون‌عده‌ای ازمستشاران فعلی‌دیوان محاسبات به‌سن‌بازنشستگی رسیده‌اند وناچار طبق‌قوانین فعلی باید بازنشسته‌شوند احتیاج بوجود جانشین آنها میباشد بنابراین طبق مقررات ماده ۸متمم مواد الحاقیه قانون دیوان محاسبات مصوب کمیسیون قوانین مالیه مورخ ۳ر۷ر۱۳۱۷صورت اسامی سی‌ونه‌نفر ازکارمندان دولت‌بشرح صورت ضمیمه پیشنهاد وتقاضا میشود ازبین آنها (۲٦)نفربرای عضویت دیوان محاسبات انتخاب فرمایند.

نخست‌وزیر ـ دکتراقبال وزیردارائی ناصر

اسامی ۳۹نفربدینقرار است:

علی‌نقی احسانی، جمشید منوچهریان، حسنعلی کلانی،ملك ایرج رکنی، جوادپورافضل، عبدالعظیم صبوری، کاظم کشور دوست، دکتر خسرو فتحی، کاظم‌تدین، احمدعلائی، علی‌اکبر مجلسی، امان‌اله‌مستوفی، حسن اخشیجی، دکترمحمد جاوید کرمانی، حسن‌تجدد، حسین سپهپور، محمدکیانپور، شمس‌الدین شهشهانی ،عبداله مشیری، محسن شریعت زاده، محمدعلی‌بصیرپور، ضیاءبیگدلی، مهندس‌نصراله نورانی، مصطفی امیرپناهی، مهدی روحانی‌زاده، مهندس حسین هرمزی، جواد باقری، ایرج پشوتن، احمدویشکائی، ابومحمدعاملی، علی‌سجادیان، خسرو فولادوند، حسن رهبر، ابوالقاسم ملکی‌یزدی، ناصرالسادات نقابت، محمود شهپر، منوچهر یاوری، محمد فرخ‌پی، مرتضی جعفری .

درباره پرداخت حقوق بازنشستگان

وزیر دارائی طی بخشنامه‌ای بکلیه ادارات دارائی شهرستانها دستور داد تا موقعی که حواله‌وپروانه‌خزانه داری کل در باره بازنشستگان نرسیده است همه ماهه‌حقوق‌بازنشستگان وموظفین مقیم هر شهرستان را که سابقه دریافت حقوق دارند براساس آخرین ماه‌پرداخت کنند وپس از وصول حواله وپروانه ازاعتبار صندوق بازنشستگی واریز نمایند .

وزیر دارائی در باره بازنشستگان جدید دستور داد حقوق کسانی که میزان‌آن در حکم آنها قید شده است پرداخت گردد وبه کارمندانی که در حکم آنها میزان حقوق تعیین نگردیده تا انجام تشریفات قانونی‌دو سوم آخرین حقوق داده شود .

نمایش مدسلام بایران ولباسهای‌محلی‌ایرانی درواشنگتن

واشنگتن‌ـ صدای آمریکاـ روزشنبه یك‌نمایش مدلباس در شهر واشنگتن برپاگردید. دراین نمایش که‌جمعی ازبانوان سرشناس‌شرکت کرده‌بودند مد«موسوم به‌سلام‌به‌ایران» وتعدادی ازمدهای لباس وکلاه بانوان نشان‌داده شد.

همچنین دومدل لباس محلی ایرانی نیزتوسط خانم‌ژاله‌یزدان‌پناه و خانم‌نیلوفر بمعرض تماشاگذاشته شد.بانواردلان‌خانم سفرکبیر دولت شاهنشاهی ایران درآمریکاوبانوهندرسن وسفیرکبیراسبق آمریکا در ایران نیزدراین نمایش حضور داشتند.

جشن درپرورشگاه سازمان بانوان یهود

ازساعت ۳بعدازظهر روزیکشنبه مراسم جشنی‌از طرف کودکان پرورشگاه شماره یك‌سازمان بانوان یهوددرمحل پرورشگاه بعمل‌آمد.

دراین مراسم خانم‌کشفی ازطرف پرورشگاه بمدعوین حاضر در جشن خیرمقدم گفت ولزوم همکاری وتعاون رادرانجام کارهای مفیدو عام‌المنفعه یادآورگردید.

مدعوین ابتدا ازکلاسهای کودکان ۳ساله‌تا ٦ساله پرورشگاه بازدید نمودند وسپس ازنمایشی‌که توسط کودکان خردسال‌پرورشگاه انجام شد دیدن کردند.

فوتبالیستهای مجار عازم تهران‌شدند

امروز اطلاع حاصل شدکه فوتبالیست‌های مجارستان که واردایران شده و شب گذشته را در تبریز گذرانده بودند صبح امروز عازم تهران شده‌اند . فوتبالیست های مجار فردا صبح بتهران وارد خواهند شد.

مجارستان

شاهین

جمعه ۲۸ آذرماه ۳۷

ساعت ۲ونیم بعدازظهر

در امجدیه

بدی هوا مانع انجام مسابقه نخواهد شد

۱ـ٤ آـ۲۲۷۳۷

پیش‌بینی وضع هوا

هوای تهران امشب سرد خواهدشد

پیش بینی هوای ایران تا ظهر فردا طبق گزارش اداره پیش بینی هوا شناسی مهر آباد بدینقرار است :

هوای نواحی غربی در روز قسمتی ابری و در شب صاف و سردشده ودر دره ها توام با مه خواهد بود . هوای نواحی مرکزی در روز کمی‌ابری ودر شب صاف و سرد پیش بینی میشود . هوای نواحی جنوبی و شرقی ایران ابری توام با بارندگی های پراکنده که بتدریج از فردا ابر ها کمتر میشود . هوای تهران نیز در روز بخصوص در ارتفاعات توام با مقداری ابر که در شب صاف و سرد خواهد شد .

گرمترین نقاطیکه ایستگاه هوا شناسی دارند در روز گذشته بندرعباس حداکثر ۲٦ درجه وسردترین نقاط شهرهای تبریز و زنجان با حداقل ٦ درجه سانتیگراد زیر صفر بوده ، حداکثر درجه حرارت هوای تهران ٥و حداقل آن صفر بوده است .

مراسم تقسیم اراضی خالصه

امروز خبر نگار ما اطلاع حاصل نمود که در مراسم تقسیم پنج ده خالصه در گرمسار که ساعت ۱۱ صبح روز یکشنبه در پیشگاه مبارك شاهنشاه انجام خواهد شد ۱۲۱ نفر واز جمله هیئت دولت وهیئت رئیسه واعضاء کمیسیون کشاورزی دو مجلس ومعاونین نخست وزیروشهردار تهران حضور خواهند داشت.

اعلیحضرت همایونی بوسیله هوا پیما وسایرین بوسیله قطاربه‌گرمسار خواهند رفت.

دبیرکل جدید پیمان بغداد

در کراچی رسما اعلام گردید که آقای م. ا. و . ا.بیگ کمیسر عالی پاکستان در کانادا بدبهر کلی پیمان بغداد منصوب گردیده‌وبعدازبازنشستگی از خدمت دولت پاکستان شروع بکار خواهد کرد .

امروز یك مقام مطلع در وزارت خارجه ضمن تایید خبر فوق اضافه نمود که شورای وزیران پیمان بغداد در دوره اجلاسیه گذشته‌خود (در لندن) با این انتخاب موافقت نموده است‌و ایشان از اول ژانویه آینده (دهم دی ماه) در پست جدید خود شروع بکار خواهد نمود.

باران وبرف درشهرستانها

گزارشهائی که ظرف ٤۸ ساعت اخیر ا زخبرنگاران ما در شهرستان ها رسیده حاکیست که در بعضی نقاط بارندگیهای نسبتا شدیدی‌توام باریزش برف روی داده است از جمله از بعد از ظهر دیروز بارندگی زیادی در نقاط شمالی کشورشروع شده واحتمال میرود که امروز نیز ادامه داشته باشد .

بندر پهلوی میبارد

خبرنگار ما از بندر پهلوی گزارش میدهد . از ساعت دو بعد از ظهر دیروز بارندگی شدیدی در بندر پهلوی شروع شده وهنوز ادامه دارد. طبق گزارشهای ر سیده از نواحی اطراف در منطقه هشتپر طوالش نیز بارندگی شروع شده‌و احتمال طغیان رودخانه های هشتپر وقطع عبور ومرور بین آستارا وبندر پهلوی میرود .

قطع ارتباط

گزارش خبرنگار ما از آستارا حاکی است که بعلت ریزش برف در نقاط کوهستانی هم اکنون متجاوز از ده روز است که راه بین اردبیل و آستارا درگردنه مرتفع«حیران»مسدود شده وعبور ومرور وسائل نقلیه متوقف گردیده است .در حال‌حاضر دهها اتومبیل در دوطرف جاده منتظر باز شدن راه میباشند اهالی ضمن مخابره تلگرافات متعدد از مقامات وزارت راه‌درخواست کرده‌اند که‌برای باز کردن جاده وسایل برف روب موتوری باینمنطقه اعزام شود .

بارندگی شدید در کرمانشاه

ازکرمانشاه خبرنگار ما اطلاع می دهد که روز گذشته بارندگی شدیدی در کرمانشاه روی داده‌بطوریکه در بعضی از محلات شهرگودالهای‌عمیقی مملو از آب باران تشکیل شده بود ولی رویهمرفته این‌بارندگی سبب خوشحالی کشاورزان اینمنطقه شده است .

رگبار در اهواز

گزارش تلگرافی خبرنگار ما از اهواز حاکی است که از روزجمعه ابر سیاهی آسمان اهواز را پوشانیده واز بعد از ظهر شنبه بارندگی‌شدیدی بطور مداوم آغاز گشته است .این بارندگی روز گذشته بصورت‌رگبار شدت یافت بطوریکه دو مغازه در خیابان سی متری فرو نشست ولی خوشبختانه خسارات جانی وارد نیامد .

در این گزارش اضافه شده است که بارندگی مداوم چند روز اخیر در اهواز کمتر سابقه داشته است .

بازگشت بتهران

آقای مهندس‌گردبچه‌یکی ازسردبیران روزنامه اطلاعات چند ماه قبل برای مطالعه در امر روزنامه نگاری و دیدن مؤسسات مطبوعاتی بآمریکا عزیمت نموده دیروزبتهران وارد شد .

برکناری مائو درپکن تائید شد

پکن ـرویترـ محافل موثق امروز اظهار داشتند که مائوتسه‌تونك تصمیم گرفته است پس از دوران کنونی ریاست جمهوری خود ، در انتخابات آینده نامزد نشود و شرکت نکند .امروزمعاون نخست‌وزیر ووزیرخارجه چین کمونیست طی کنفرانسی به دیپلماتهای خارجی اظهار داشت که کمیته مرکزی حزب روز چهارشنبه تصمیم مائوتسه‌تونك را تصویب کرده است .

چن‌ئی اظهار داشت که مائوتسه‌تونك در پست ریاست حزب باقی خواهد ماند و توجه خود را به رهبری ریاست حزب و دولت معطوف خواهد نمود . چن‌ئی از ذکر این نکته که چه کسی جانشین مائوتسه تونك خواهد بود خودداری کرد .

مائوتسه‌تونك که ٦٥ سال‌دارد در سال ۱۹٥٤ به ریاست جمهوری‌چین برای مدت چهارسال انتخاب گردید . گفته می شود که مارشال چوته که اکنون معاون ریاست‌جمهوری است و یا رئیس پارلمان چین بجای مائوتسه تونك‌انتخاب‌خواهندشد.ماه‌آینده‌انتخابات‌ریاست‌جمهوری‌جدیددرکنگره ملی‌خلق که‌پارلمان‌چین‌محسوب‌میگرددبعمل‌خواهدآمد.درچین اختیارات‌ووظائف‌ریاست مملکت بیك‌نفر واگذار نشده بلکه میان رئیس جمهور و٦٦ نفر عضو کمیته کنگره ملی خلق تقسیم شده است . بعضی از دیپلماتهای غربی اظهار میدارند که تصمیم مائوتسه‌تونك مایه تعجب نیست زیراوی از مدتی پیش در مجامع عمومی کمتر دیده میشد . فقط عده کمی عقیده دارند که کناره گیری مائوتسه تونك یکنوع تنزل مقام است . ولی اغلب ناظران امور در این مورد توافق دارند که وی با دردست داشتن ریاست حزب ، نفوذ و مقام خود را حفظ خواهد کرد.

بحران سیاسی در هلند

لاهه ـرویترـ ملکه ژولیانا پروفسور بل را که یکی از نخست وزیران سابق هلند بود مامور بررسی بحران این کشور وتقدیم گزارش نمود. امروز ملکه ژولیانا با معاون نخست وزیر نیز مشاوره نمود وروزنامه‌ها مینویسند که معلوم نیست آیا ملکه تصمیم به انحلال مجلس نمایندگان ودستور انتخابات مجدد خواهد داد ویا تشکیل یك کابینه کاتولیکی می دهد. بحران هلند از روز جمعه‌که نخست وزیرسوسیالیست وچهاروزیر سوسیالیست دیگر استعفا دادند شروع شد. استعفای کابینه بعلت اختلافی بود که میان سوسیالیستها واحزاب ائتلافی‌دولتی برسر لایحه مالیاتی روی داد .

کنفرانس خواروبار جهانی بریاست نماینده ایران

دمشق ـخبرگزاری فرانسه ـچهارمین‌کنفرانس محلی سازمان جهانی خوار و بار و کشاورزی‌که دیروز تحت ریاست نماینده ایران در دمشق تشکیل جلسه داد مسئله مواد غذائی و کشاورزی را مورد مطالعه قرار داده و تصمیم گرفت کمیسیونی برای بررسی این مسئله تشکیل دهد .

شهرداری نیویورك ۳۳ مدرسه را تعطیل کرد

نیویورك ـخبرگزاری فرانسه ـمتعاقب فاجعه حریق مدرسه شیکاگو طی آن عده زیادی از اطفال معصوم سوخته واز بین رفتند شهرداری نیویورك ۱۷٥۸ مدرسه را در نیویورك بدقت مورد بازرسی قرار داده و ۳۳ مدرسه را که فاقد وسائل کافی بودند تعطیل کرد .

مصر حمله باسرائیل را تکذیب میکند

قاهره ـرویترـ امروز مدیر کل تبلیغات جمهوری متحده حمله هواپیما های مصری را به اسرائیل تکذیب کرد . وی گفت تصادمی میان دو کشور در ناحیه مرزی روی نداده است .

امروز صبح یکی از سخنگویان ارتش اسرائیل سوریه و مصر را متهم بنقض مقررات متارکه جنك نمود . وی گفت که جت های مصری بر فراز ناحیه جنوبی‌اسرائیل پرواز کرده و سوریها در دریاچه هوله به سوی اسرائیل تیراندازی نمودند .

سوفیالورن باکلاه کوبوی وتپانچه!

هالیوود ـ یونایتدپرس ـ امروز سوفیالورن یك کلاه بزرك کوبوی بسر گذاشته و طپانچه‌ای بکمر آویخته بود و در خیابانها راه میرفت . کارلوپونتی شوهر سوفیالورن بخبرنگاران اظهار داشت که سوفیالورن برای تمرین و عادت کردن بلباسی که باید در یکی از فیلمهای آینده خود بتن کند ، به هیئت مزبور درآمده است .

بازگشت کشتی شوروی ازخلیج فارس

خبرنگار ما از آبادان گزارش میدهد . ساعت ۳ بعد از ظهر دیروز کشتی حامل اسلحه ومهمات روسی که چند روز قبل در اسکله بصره‌پهلو گرفته بود وخبر آن در همان موقع‌باطلاع خوانندگان عزیز رسید پس از تخلیه معمولات خود اسکله بصره‌را ترك کرد .

کشتی مزبور تادهانه خلیج فارس بوسیله دوناوچه جنگی عراقی بدرقه میشد .امروز اطلاع حاصل شد که اسلحه ومهمات‌محموله کشتی روسی از نوع سلاحهای سنگین بوده است .یك مسافر عراقی که‌امروز صبح وارد آبادان شده است اظهار نموده‌که کشتی شوروی حامل‌ازکشتی هائی بوده که پس از جنك دوم جهانی از طرف آمریکا به شوروی هدیه شده است .

شهرستانها

اعترافات همدستان حمید یکدست

آخر وقت امروز خبرنگار ما از آبادان تلفنی اطلاع داد که صالح‌سلطانی از همدستان حمید یکدست که اخیرا دستگیر شده است پس از دوازده ساعت بازجوئی مداوم بوسیله آقای حسن مقدم رئیس دفتر آگاهی آبادان اقرار کرد که دلال حمید یکدست بوده و مسافرین قاچاقی کویت را با اخذ مبلغی تحویل حمید یکدست میداده است . حمید یکدست تاکنون دربازجوئی های خود اصولا منکر آمدو رفت بین آبادان و کویت وداشتن موتور لنج بوده واعترافات صالح سلطانی روحیه او را شدیدا متزلزل کرده است ضمنا در ساعت پنج صبح امروز دو نفر از جاشویان موتور لنج حمید یکدست بنام عبدالله ووحید دستگیر شدند و ساعت ۱۱ صبح .نیز «بلم»بادی حمیدیکدست بوسیله مامورین آگاهی کشف و توقیف شده است ولی از موتور لنج‌حمید یکدست تا این ساعت اثری در دست نیست .

طغیان رودخانه مهاباد

خبرنگار ما از خرم آباد آخر وقت امروز تلفنی اطلاع داد که بر اثر بارندگیهای چند روز اخیر آب رودخانه خرم آباد طغیان کرده و اراضی‌و خانه های ساحلی اطراف را فرا گرفته است . بر اثر طغیان آب بچندین خانه آسیب رسیده و یك ساختمان نیمه تمام در میان آب محاصره شده است .

شاطر مقتول وخمیرگیر وترازودار مجروح شدند

آخر وقت امروز خبرنگار ما از شاهرود اطلاع داد که بر اثر انفجار یك بشکه نفت سیاه در مغازه نانوائی واقع در میدان‌مجسمه ، شاطر مغازه بنام عبداله بقتل رسید و عباس واکبر نعمتی خمیر گیر و ترازودار نیز بسختی مجروح شدند .

طبق اطلاع بشکه محتوی نفت سیاه را در کنار تنور گذاشته‌اندتاذوب شود ولی بعلت حرارت زیاد بشکه منفجر و سبب مرك شاطر میشود .

درثبت‌اسناد تریاك را باسنك وترازو میفروخت

خبرنگار ما از اصفهان آخروقت امروز اطلاع داد که مامورین سازمان مبارزه باتریاك باتشریك مساعی رئیس اداره ثبت استان اصفهان‌شخصی را بنام علی ایرج‌پور که از ازدحام مراجعین اداره ثبت استفاده کرده و با سنك و ترازو مشغول فروش تریاك بود دستگیر شد !

خبرنگار ما اضافه میکند که چون فروش تریاك در مغازه‌ها بکلی ممنوع وکنترل میشود عده‌ای ازقاچاقچیان سنك وترازوی مخصوصی در جیب گذاشته ودر محلهای پرجمعیت بدنبال جلب مشتری وفروش تریاك میگردند .

دادگاههای سیار درچهارمحال وکردستان

سخنگوی وزارت دادگستری امروز بخبرنگار ما گفت در تعقیب تشکیل دادگاههای بخش سیار در نقاط مرزی و عشایر نشین ، اینك در مناطق زیر دادگاههای بخش سیار تشکیل و مشغول کار گردیده‌اند .

حوزه چهار محال بختیاری و قسمتی از حوزه استان ششم شامل بخش های زیر : ۱ـ بخش ولکان (جانگین ـخانه شیرزا و توابع) ۲ـبخش اردل (پشتکوه ـمیان کوه ـدینیاران ـ چفاخور و توابع) ۳ ـبخش شوراب (تنگه گزی ـشوراب ـدواب ـترگان و توابع) ٤ـ بخشهای ایزه‌وهدر‌ـباغ ملك ـقلعه زراب ـاندیکاه ـسردشت و توابع.

در حوزه کردستان :

بخشهای کاوه ـجوانرود ـنوسوق و توابع ـروانشد .

صفورا ناسوتی وعصمت حجازی

دوشیزگانی‌که براثر یك حادثه دستهای آنان قطع شده وبامر شاهنشاه برای معالجه به‌آلمان اعزام می‌شوند

ساختمان پستهای فشار قوی برق

چند روز پیش اطلاع دادیم که کابل کشی فشار قوی جریان٦۳ هزار ولتی کارخانه آلستوم شروع شده و در حال پیشرفت است امروز خبر نگار ما کسب اطلاع کرد که ساختمان پست های قوی این جریان شروع گردیده است و در حال‌حاضر مشغول احداث چند پست در نقاط مختلفه شهر میباشند .

کوکا کولا

بنوشید

DRINK

Coca-Cola

تلفن‌های اطلاعات

دردفترهای جدید تلفن‌اشتباه چاپ شده‌است

مراجعین محترم به صفحه ۱٥ (نیازمندیها) که همه روزه شماره صحیح تلفن‌های اطلاعات در آن چاپ میشود مراجعه فرمایند.

باسی‌ال‌ام مسافرت کنید

تلفن ۳۱۷٥٦ و ۳٦۳٦٤

قابل‌توجه مصرف‌کنندگان

صابون رختشوئی محصول

کارخانه گلیسیرین وصابون

شرکت‌شیمیائی سازمان‌برنامه

ازتاریخ ۲۳ر۹ر۳۷ نرخ فروش صابون رختشوئی این‌شرکت بشرح زیرمیباشد:

جزئی فروشی قالبی هفت‌ریال عمده‌فروشی ازیك تا ۱۰صندوق هرصندوق هزار ریال عمده‌فروشی از ۱۰تا٥۰ صندوق‌هرصندوق ۹۷٥ ریال عمده فروشی ازپنجاه صندوق ببالا هرصندوق ۹٥۰ ریال

مصرف‌کنندگان میتوانند برای خرید مستقیما بشرکت شیمیائی سازمان برنامه واقع درمیدان بهارستان یا نمایندگان فروش تهران وشهرستانها مراجعه فرمایند

شرکت‌شیمیائی سازمان برنامه

آـ۳۳۷۰۲

جناب‌آقای مهام شهردار محترم تهران

ساکنین خیابان بریانك از مراحم‌عالیه جنابعالی نسبت بصدور دستوردرمورد اسفالت خیابان مزبورکمال سپاسگزاری وامتنان‌را دارند جدیت وعلاقه خاص‌اداره‌کل فنی شهرداری‌که درظل توجهات آن جناب ایفاء وظیفه مینمایند و دررفع حوائج مردم‌کوشا هستند موجب نهایت تقدیر وتمجیداست هم‌چنین از اولیای محترم شرکت‌ساختمانی نبردکه پس‌از ابلاغ بلافاصله باکوشش وجدیت هرچه تمامتر نسبت به‌اسفالت خیابان اقدام نموده‌اند سپاسگذاریم .

امیدواریم آن جناب باکوشش خستگی‌ناپذیر خود همیشه در اجرای نیات خیرخواهانه بندگان اعلیحضرت همایون شاهنشاه‌موفق وسرفراز باشید .

ازطرف ساکنین خیابان‌بریانك الاحقر سیدمحمدلطیف‌سجادی‌آل‌علی

آـ ۲۲۸۲٥

فروشگاه ۸۸۸ یا سازمان تولید بهترین مواد غذائی در تهران

شرکت ۸۸۸ تنها سازمانی است که دارای کارخانه کالباس سازی مدرن و تشکیلات وسیع دامپروری است و بهمین جهت توانسته رضایت خارجیان مقیم تهران را فراهم سازد . محصولات غذائی ۸۸۸ مخصوصا گوشت که باماشین های مجهز و تحت نظر متخصصین فن تهیه و آماده شده از هر حیث قابل اعتماد و اطمینان است .

سازمان ۸۸۸ مؤسسه افتخار آمیزیست که بدست ایرانی برای تهیه بهترین مواد غذائی بوجود آمده .

فروشگاه ۸۸۸ خیابان منوچهری تلفن ۳٥٤۱٦

ـ۱ـ آـ۳۳٥٦٦

پارك هتل

۲٤ دسامبر شام مخصوص

برنامه عالی هنرپیشگان معروف خوانندگان مشهور کمپانی فیلیپس

لوس پاراگوآیوس

هنرمندان مشهور مدینا هزیس

وتریو موزنو

۱ـ٤ آـ۲۲٦۳۱