اطلاعات

دوشنبه ۲۲ آذرماه ۱۳۵۰ ـ شماره ۱۳۶۷۱ تکشماره پنج ریال

در ۲۴ صفحه امروز :

- اخبار خارجی صفحات۲و٤
- خبرهای کشور صفحات۳و٤و۲۱وآخر
- خطرمرگ درآشپزخانه‌ها(ریرتاژ) صفحه۵
- سرمقاله ـ گزارشات ـ مقالات صفحه۶
- مابیازارجهانی‌سینمارامیافته‌ایم ـ رادیو ـ تلویزیون ـ درمحافل‌هنری صفحه۷
- چهل‌سال قبل‌ـپاورقی‌ـجدول صفحه۸
- خواستگاری از یک‌مرد!ـ خانم شما عصبانی هستید (زنان) صفحه۹
- مکتوب خواجه‌نوری ـ گفتگوی‌تلفنی ـ صفحه۱۰
- یادبابا، های‌مهربان مدرسه‌ها بخیر ـ درمحافل فرهنگی صفحه۱۱
- رادمرد بزرگ درجهان‌اسلام مصاحبه باآیت‌اله لنکرانی(مذهبی) صفحه۱۲
- اخبار تهران وشهرستانها صفحه۱۳
- فوتبال‌باشگاههای انگلستان واسکاتلند ورزشی) صفحه۱۶
- در بازارتهران ـ گزارشات واخبار اقتصادی صفحه۱۷
- ازاین‌باربیاموزیم ـ گوسفندهای متخلف‌درکلانتری (زیرآسمان‌ایران) صفحه۱۸
- بزودی‌برج ایفل منهدم میشود صفحه۱۹
- عکسهائی‌ازسلاحهای نوین‌ارتش‌ایران صفحه۲۰
- سفرمرگ (حوادث) صفحه۲۲

مدافعان داکا:

بیاری خدا تا آخرین نفس می جنگیم

اخطار نیکسون به هند:

به‌جنگ پایان دهید

ایرانیها از شهر جنگ زده داکا خارج شدند

درصفحات ۲ و٤

داکا به استالینگراد تبدیل شد

گزارش خبرنگار اعزامی اطلاعات بجبهه هند و پاکستان

• پاکستان برای تصرف قسمت هندی کشمیر تلاش می‌کند

★ جنگ‌های‌هوائی درپاکستان‌شرقی وهند شدت یافت در صفحه ۳

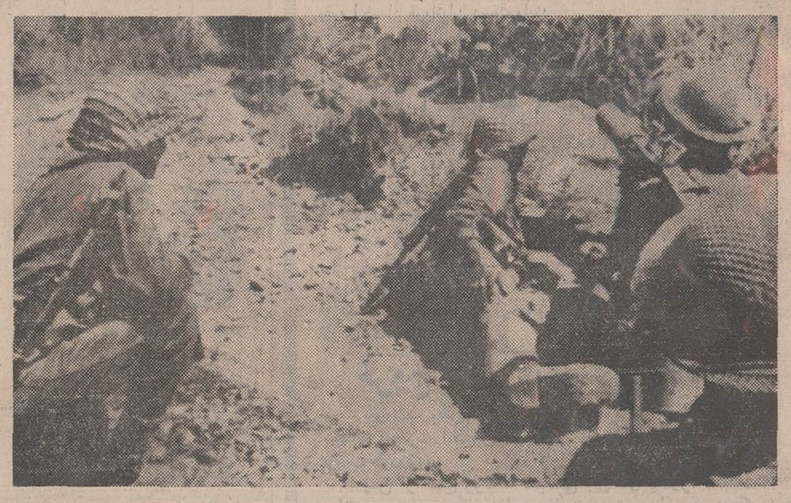

این عکس بوسیله مقامات هندی‌منتشر شده وچند مسلسل‌چی‌هندی‌را در جبهه غربی لاهور هنگام شلیک بسوی مدافع پاکستانی‌نشان میدهد. عکس رادیوئی اطلاعات

نماینده ایران در مجمع عمومی سازمان ملل اعلام کرد :

ایران از مصر پشتیبانی وسیاست اسرائیل را محکوم میکند

★ بنظر ایران عقب نشینی اسرائیل از مناطق اشغالی اعراب شرط اساسی برقراری صلح در منطقه است

• ایران نظر سازمان ملل را به وخامت اوضاع منطقه خاورمیانه جلب‌کرد در صفحه ۳

نرخ جدید پارکومتر

مورد رضایت مردم نیست

★ مردم میگویند : انجمن شهر نمی بایست پیشنهاد شهرداری‌را بااین‌سرعت‌تصویب‌کند

• نرخ قدیم پارکومتر چندی پیش تصویب‌شده بود ونمیبایست باین سرعت تغییر کند درصفحه ٤

نیروهای مسلح ایران بمناسبت‌روز۲۱آذر دیروز در پیشگاه شاهنشاه آریامهر و علیاحضرت شهبانو رژه رفتند. دراین مراسم والاحضرت‌ولیعهد و والاحضرت شاهپور علیرضا نیز حضورداشتند.در عکس شاهنشاه قبل از شروع رژه ، ازواحدهای مستقر در میدان سان‌می‌بینند .تیمسار ارتشبد ازهاری رئیس ستادبزرگ ارتشتاران و تیمسار سپهبد افخم ابراهیمی معاون ستاد بزرگ افتخار حضور دارند .

در رژه دیروز ، سلاحهای مدرنی به نمایش گذارده شد که تاکنون عرضه نشده‌بود. تانک‌های «چیفتن» که آتش آن در میدان نبرد جهنمی برمیانگیزد، دیروز نمایش پرشکوهی داشت که عکس این تانکها وسلاح های مدرن که دیروز به نمایش‌گذاشته شد در صفحه ۲۰ چاپ شده است باید این نکته نیز توضیح داده شود که ارتش ایران به چند نوع تانک مجهز است از جمله تانکی که‌دیروز در صفحه اول‌اطلاعات چاپ شد و این تانکها در رژه ۲۱ آذر سال‌قبل شرکت کرده بودند ولی تانک‌چیفتن مدرنترین تانکهای ارتش است.

درجلسه فوق‌العاده شورای امنیت :

بوتو فریادزد: ماهرگز تسلیم نخواهیم‌شد

درصفحه ۲۱

رحلت امام جعفر صادق (ع)

فردا مصادف است با رحلت امام‌جعفر صادق علیه‌السلام پیشوای بزرگ مذهب تشیع . این‌امام راستین وفخرپرهیز ـ گاران و سرور دانشمندان و پایه‌گذار اصول و مبانی تشیع در راه نشر اسلام و ترویج حقایق مذهبی تا آنجا پیش‌رفت که جان خود را فدا کرد .

ما سالگرد رحلت پیشوای بزرگ شیعیان را به هموطنان گرامی و شیعیان جهان‌تسلیت میدهیم و موفقیت پیروان‌مذهب حقه تشیع را آرزومندیم . ضمنا توجه خوانندگان را به مقاله‌ای که در صفحه ۱۲چاپ شده است جلب میکنیم .

برنامه ویژه حسینیه ارشاد

بقیه در صفحه ۱۹

اعضاء کمیسیون آب وبرق‌مجلس شورایملی از تاسیسات سدسازی در آذربایجان بازدید کردند

شرح درصفحه ۱۳

اطلاعیه بانک عمران

درصفحه ۱۷

جناب آقای امیرنویدی

رئیس دبیرخانه و سرپرست روابط عمومی صنعت نفت ایران

درگذشت اندوهناك مادر گرامیتان را باتاثر بسیار تسلیت عرض نموده ، سلامت و بقای جنابعالی و خاندان جلیل را از خداوند متعال مسئلت داریم .

فریدون داروگر و بانو

دانشکده علوم داروئی اصفهان

آگهی استخدام

دانشیار ، استادیار

د رصفحه ۲۲

نیروی دریائی شاهنشاهی استخدام مینماید درصفحه ۱۰

ازصبح چهارشنبه

نازی خوشگله...در سینما کاپری

بانهایت تاسف درگذشت ناگهانی بانو حاجیه فاطمه نویدی مادر گرامی آقای امیر نویدی رئیس دبیرخانه و سرپرست روابط عمومی صنعت نفت ایران را باطلاع دوستان و آشنایان و همکاران میرساند . مجلس ترحیم زنانه و مردانه آن مرحومه روز سه‌شنبه ۲۳ آذر از ساعت ٤تا٦بعدازظهر در مسجد مجد برگزار خواهد شد.

آقاخان بختیار

باکمال تاسف وتاثر درگذشت شادروان استادذبیح‌بهروز را باطلاع می‌رسانیم مراسم تشییع جنازه روز سه‌شنبه۲۳ آذرماه ۱۳۵۰ ساعت ۹½ بامداد ازبیمارستان وزارت‌اقتصاد خیابان آبان بعمل خواهد آمد.

خانواده‌های: بهروز. غفاری. فرخان. عظیما. ناطق. شامبیاتی .

آت۲۶۶۹۱

محل جدید شرکت پرس ترانسپورت‌بار

فیشرآباد خیابان سپندتسماره ۳۲ ساختمان‌ترانسپورت

تلفن های ۹۹ الی ۸۳۲۴۹۱

ازفردا صبح درسینما

ریولی

چارلز برونسون

درفیلم زندگی . ایستمن‌کالر

مردی پشت پرده

باشرکت: انتونی پرکینز جیل ایرلند

ضمنا آگهی صفحه بیستم امروز که‌برنامه‌آینده چاپ شده است بدینوسیله تصحیح میشود

اطلاعیه کاروان حج‌افتخاریان رجوع شود بصفحه ۱۳

اطلاعیه کاروان حج جعفری رجوع شود بصفحه ۱۰

ازامشب درسینما

شهر فرنگ

اولین سینمای ممتاز ٤ ستاره ایران

★★★★

برت لنکستر دین مارتین

درفیلم پاناویژن ۵ رنگی

فرودگاه

جین سیبرگ ـ ژاکلین بیسه چرچ گندی ـ هلن هیس وان هفلین

محصول کمپانی یونیورسال

کارون حج گلپایگانی

درصفحه ۲۱

اطلاعیه

کاروان حج دانشیار

رجوع شود بصفحه ۱۲

بانک مرکزی ایران

باطلاع میرساندکه خزانه جواهرات روز سه‌شنبه۲۳آذرماه ۱۳۵۰ بازنخواهدبود

باحترام شهادت مبین الحقایق ، ابوعبدالله جعفربن محمدالصادق علیه صلوات الله الملک الخالق ، استثنائاً فردا (سه‌شنبه ۲۳ آذرماه جاری) ادارهٔ مرکزی صندوق پس‌انداز بانک ملی ایران تعطیل خواهد بود.

اطلاعیه شماره ۲ دبیرستان جامع تهران

در مورد کلاسهای شبانه دوره دوم متوسطه

آـ٦٥٨٠٤

رجوع به صفحه ۲۱

آگهی مربوط باراضی محدوده طرح عباس آباد

را در صفحه ۱۳ مطالعه فرمائید

اطلاعیه سازمان سینمائی هریتا فیلم

شرح در صفحه ۵

آگهی انتخابات شورای داوری اردکان

در اجرای قانون تشکیل شورای داوری مصوب تیر ماه سال ٤۵ وزارت دادگستری درنظر دارد در اردکان یک حوزه شورای داوری تشکیل دهد .

انتخاب کنندگان میتوانند از تاریخ سه‌شنبه ١٤ دیماه سال جاری تا پایان روز شنبه ۱۸ر۱۰ر۵۰ بمدت ۵ روز از ساعت ۸ صبح تا ۱۲ و از ١٤ تا ١٦ جهت ثبت‌نام و گرفتن کارت شرکت در انتخابات به محل های‌زیر :

۱ـ دبستان کاتب در خیابان پهلوی .

۲ـ دبستان منطقی درخیابان فرح .

۳ـ انجمن عمرانی صدرآباد مراجعه نمایند .

ضمنا داوطلبان عضویت‌شورای داوری نیز باید ظرف همین‌مدت درخواست‌خودرا ضمیمه‌مدارک و دلایل صلاحیت بدفتر دادگاه بخش اردکان تسلیم دارند .

پس‌از انقضای مدت‌تقاضای ثبت‌نام و درخواست عضویت پذیرفته‌نخواهدشد.م‌الف۱۱۹٤۲

وزارت دادگستری

کاشی کاری تاریز ستف با کاشی ایران

گامی دیگر درراه تامین آسایش مردم

کارخانه شیر پاستوریزه تهران

شیر پاستوریزه هموژنیزه درادر بسته‌های مقوائی ربع لیتری

قریبا به بازار عرضه خواهد نمود مزایای بهداشتی محصول جدید بزودی به‌اطلاع عموم خواهدرسید.

شعله آبی ـ حرارت زیاد و سوخت بی بو ـ تنها با فتیله علاءالدین ALADDIN میسر است

خونین‌ترین نبردها در داکا آغاز شد

ازسرویس خارجه روزنامه اطلاعات

خونین‌ترین نبردهای شبه قاره هند اکنون در پاکستان شرقی دراطراف شهر داکا جریان دارد نتیجه این پیکار باحتمال زیاد سرنوشت جنگ‌رادر ایالت‌شرقی پاکستان تعیین خواهد کرد. ژنرال« جاکوب » رئیس ستاد فرماندهی نیرو های هند در یك کنفرانس مطبوعاتی گفت :

چتربازان هند پیوسته‌دراطراف پایتخت پیاده میشوند و اکنون تعداد چتربازان در حوالی داکا به بیش‌از شش‌هزار نفر رسیده است.

رئیس ستاد ارتش هند گفت که هندیها اکنون در طول‌محور «بهراب‌بازار ـ داکا» مشغول پیشروی هستند و جنگجویان بنگلادش درداخل پایتخت و خارج آن با نیرو های پاکستانی نبرد می کنند. وی گفت که اکنون قسمت‌اعظم‌منطقه بنگلادش آزاد شده است.

پاکستانیها هنگام عقب نشینی کلیه پلهای رودخانه هارا که‌در سرراه نیرو های هند قراردارد خراب می کنند و ما‌مجبوریم‌پل های موقت جدید احداث‌کنیم، با این حال پیشروی ما به‌سرعت صورت می گیرد.

در منطقه شمالغربی پاکستان جنگهای شدید بین واحد های هندی و نیرو های پاکستانی که هنوز ازواحد های تانك استفاده میکنند در جریان‌است، هندیها کلیه خطوط ارتباطی این منطقه را قطع کره و بسوی «بوگرا» پیش میروند. یك سخنگوی نظامی‌دردهلی‌نو گفت که شهر داکا در تمام بیست‌وچهار ساعت زیربمبارانهای شدید هوائی قرارداشته و بسیاری‌ازساختمان های شهر بشدت آسیب‌دیده و فرودگاه داکا بر اثربمباران‌های مداوم بکلی فلج شده است.

هزاران سربازو مردم غیر نظامی که در جریان بمبارانهای هوائی زخمی شده‌اند در خیابان های شهر با مرك دست به گریبان هستند.

رادیو دهلی نو اعلام داشت که نیرو های هندی در جریان پیشروی خود در جنوب پاکستان شرقی‌به ۳۵ کیلومتری شهر مهم «چیتاکنك» رسیده‌اند و عملیات تصفیه مناطق «هیلی» و «جمالپور» ازوجودبقایای‌سربازان پاکستانی‌به سرعت ادامه دارد.

رادیو پاکستان در گزارش خود پیرامون اوضاع جبهه های جنك اعتراف کرد که نیرو های هندی در پاکستان شرقی به فشار خود علیه مدافعان پایتخت ادامه میدهند ولی اضافه کرد که بهیچوجه صحبت تسلیم‌نیرو های پاکستان‌درمیان نیست.

رادیو کراچی گفت‌روحیه‌سربازان ومردم غیر نظامی‌بسیار قوی‌است وهمه آنها حاضرند درراه دفاع از کشور خود مرگ‌را با آغوش باز استقبال کنند.

یحیی خان رئیس‌جمهوری پاکستان ضمن نطقی‌دردهلی نو «متفقین ثرومند» پاکستان‌را متهم‌کرد کرد که پاکستان را به جنك با هند تشویق‌می کنند واضافه کرد که هند بخاطر حفظ آزادی در جهان در پاکستان شرقی نبرد می کند.

یحیی خان سپس‌بازگو مردم غیر نظامی که در جریان بمبارانهای هوائی زخمی شده‌اند در خیابان های شهر با مرك دست به گریبان هستند.

رادیو دهلی نو اعلام داشت که نیرو های هندی در جریان پیشروی خود در جنوب پاکستان شرقی‌به ۳۵ کیلومتری شهر مهم «چیتاکنك» رسیده‌اند و عملیات تصفیه مناطق «هیلی» و «جمالپور» ازوجودبقایای‌سربازان پاکستانی‌به سرعت ادامه دارد.

رادیو پاکستان در گزارش خود پیرامون اوضاع جبهه های جنك اعتراف کرد که نیرو های هندی در پاکستان شرقی به فشار خود علیه مدافعان پایتخت ادامه میدهند ولی اضافه کرد که بهیچوجه صحبت تسلیم‌نیرو های پاکستان‌درمیان نیست.

رادیو کراچی گفت‌روحیه‌سربازان ومردم غیر نظامی‌بسیار قوی‌است وهمه آنها حاضرند درراه دفاع از کشور خود مرگ‌را با آغوش باز استقبال کنند.

یحیی خان رئیس‌جمهوری پاکستان ضمن نطقی‌دردهلی نو «متفقین ثرومند» پاکستان‌را متهم‌کرد کرد که پاکستان را به جنك با هند تشویق‌می کنند واضافه کرد که هند بخاطر حفظ آزادی در جهان در پاکستان شرقی نبرد می کند.

یحیی خان سپس‌بازگو کرد که هندیها اکنون در طول‌محور «بهراب‌بازار ـ داکا» مشغول پیشروی هستند و جنگجویان بنگلادش درداخل پایتخت و خارج آن با نیرو های پاکستانی نبرد می کنند. وی گفت که اکنون قسمت‌اعظم‌منطقه بنگلادش آزاد شده است.

پاکستانیها هنگام عقب نشینی کلیه پلهای رودخانه هارا که‌در سرراه نیرو های هند قراردارد خراب می کنند و ما‌مجبوریم‌پل های موقت جدید احداث‌کنیم، با این حال پیشروی ما به‌سرعت صورت می گیرد.

در منطقه شمالغربی پاکستان جنگهای شدید بین واحد های هندی و نیرو های پاکستانی که هنوز ازواحد های تانك استفاده میکنند در جریان‌است، هندیها کلیه خطوط ارتباطی این منطقه را قطع کره و بسوی «بوگرا» پیش میروند. یك سخنگوی نظامی‌دردهلی‌نو گفت که شهر داکا در تمام بیست‌وچهار ساعت زیربمبارانهای شدید هوائی قرارداشته و بسیاری‌ازساختمان های شهر بشدت آسیب‌دیده و فرودگاه داکا بر اثربمباران‌های مداوم بکلی فلج شده است.

هزاران سرباز

خبرهای کشور

تلویزیون
بلر
جام جهان نما
مجهز به ماسك مخصوص
که چشم ها را خسته نمیکند

گزارش علیرضا طاهری
خبرنگار اعزامی اطلاعات به‌جبهه‌های جنك هندوپاکستان

نیروهای پاکستانی «داکا» را از دست رفته میدانند

ایرانیان مقیم راولپندی به برمه اعزام شدند

در داکا ، اهالی‌پاکستان غربی‌که در این‌شهر بسر میبرند با نگرانی در انتظار ورود نیروهای هندی‌و چریکهای بنگلادش‌هستند. و سعی این عده برای خروج ازداکا تاکنون به جائی‌نرسیده زیرا شهرداکا ازهرطرف مورد محاصره است

علیرضا طاهری خبرنگار اعزامی اطلاعات به جبهه های جنك هندو پاکستان ، دیشب بازحمت فراوان توانست تلفنی بادفتر روزنامه تماس بگیرد واز چگونگی درگیری نیرو های هند و پاکستان تاآخرین ساعات دیشب گزارش جدیدی بدهد.

دراینجا گزارش تلفنی اورا میخوانید :

امروز صبح بقیه ایرانیانی که درراولپیندی‌و نقاط نزدیك به هدف های نظامی و درخطر حمله‌هواپیما های هندی بودند، توسط سرکنسولگری ایران در این‌ناحیه با چندین اتوبوس به برمه اعزام شدند . خوشبختانه تاکنون هیچ یك از ایرانیان‌مقیم پاکستان‌از بمباران های‌هواپیما های هندی صدمه‌ای ندیده است . اعضاء کنسولگری از پریشب‌به‌بقیه‌ایرانیان‌درراولپیندی اخطار کردند که باید نقاط خطرناك‌راترك کنند و آنها را امروز سالم بااتوبوس هائی که تنها مسافرین ایرانی را حمل می کرد به برمه بردند . دولت شوروی نیز برای تخلیه اتباع خود از امروز یك هواپیمای مسافربری‌رابه‌دهلی‌نو فرستاد .

تغییر پرچم

ازنکات جالب درخور اهمیت که امروز شاهد آن بودیم ، تغییر پرچم بنگالادش به پرچم هندوستان‌درمناطق‌اشغالی توسط نیروهای هندی است . باین ترتیب که تادیروز هرمنطقه‌ای به تصرف نیروهای هندی درمی آمد ، آنها پرچم بنگالادش را درآنجا میافراشتند ولی از دیروز پرچم هندوستان درمناطق اشغالی به اهتزاز درمی‌آید.

وضع نیروهای پاکستانی در جبهه ها ، بخصوص درداکا ، بد است ، آنها بطور مرتب مشغول دادن تلفات سنگین و عقب نشینی هستند و داکابطور مداوم توسط هواپیماهای هندی بمباران میشود .

وضع داکا

نیرو های پاکستانی که داکا را از دست رفته می بینند ، بسرعت بطرف کشمیر درحال پیشروی هستندآنهادرنظر دارند بجای داکا کشمیر را تصرف کنند . تاامروز موفق به تصرف سه ناحیه دراین منطقه شده‌اند. فرماندارقسمت هندی‌کشمیر نیز دریکی ازاین نبرد ها کشته شد . این فرماندار که از طرف دولت‌هندتعیین شده بود صادق نام داشت .

هلیکوپتر های سربازبر هندی مرتب در اطراف داکا مشغول پیاده‌کردن نیرو هستند ، نسبت نیرو های هندی به پاکستانی ٦ به یك است . و این‌افزایش نیرو ، ارتش پاکستان را در وضع و شرایط نامساعدی قرار داده‌است.ولی دراینجا درعوض مردم باایمان راسخی می جنگند و کمیته های متعددی که درنقاط مختلف فعالیت میکنند ، مردم پاکستان را به مقاومت‌و جنك دعوت و تشویق میکنند . این کمیته ها بنام کمیته های جهاد خوانده می شوند ومردم پاکستان نیز این جنك را یك جهاد ، جهادی برای تعیین سرنوشت خود میدانند .

دیشب‌نیز جنك باشدت‌هرچه تمامتر دراطراف داکا و درخود آن‌شهر ادامه داشت . وهواپیما های هندی دوبار بطور مستقیم شهر را بمباران کردند . راه های ارتباطی داکا برای ارتش پاکستان قطع شده است و سربازان هندی ساعت به ساعت افزایش مییابد . درنبرد دیشب بازوکاداران پاکستانی موفق شدند دراطراف داکا سه تانك هندی را از کار بیاندازند . درعوض پیشروی ارتش هند در داکا ، درکشمیر، ارتش‌پاکستان همچنان مشغول پیشروی در نواحی اشغالی‌بنام‌های کارس، داران ، وکاس وجوکی یاور در بخش کاسور هستند و بروسعت مناطق تسخیری میافزایند و مشکلاتی ایجاد کرده است .

امروزصبح ، یك هواپیمای بوئینك ۷۰۷ ایرانی‌برای بردن کارمندان سازمان‌ملل‌درداکا در فرودگاه این شهر بزمین نشست.

خبرنگاراعزامی اطلاعات در پایان گزارشات دیشب خودبار دیگر تاکید کرد که‌به هیچ یك از ایرانیان مقیم داکا ، کراچی صدمه‌ای نرسیده است .

در مجمع عمومی سازمان ملل متحد

ایران از مصر پشتیبانی و سیاست اسرائیل رامحکوم کرد

فریدون هویدا نماینده دائمی ایران‌در سازمان ملل متحد طی نطقی در مجمع عمومی سازمان ملل که اینک سرگرم بحث در اطراف بحران خاورمیانه است باردیگر پشتیبانی بی چون و چرای ایران را از سیاست صلحجویانه و «ابتکار قابل تحسین» مصر به حصول یک صلح دائمی و شرافتمندانه در خاورمیانه اعلام کردوبه‌اسرائیل هشداردادچنانچه به روش‌منفی وبی اعتنائی به قطعنامه شورای امنیت وپیشنهادات مربوط به استقرارصلح‌ادامه دهد ، ایران و جامعه بین‌المللی سیاست وی را محکوم خواهند کرد .

هویدا در تشریح سیاست و نظریات تهران در قبال بحران خاورمیانه‌در عین حال‌پشتیبانی ایران‌رااز کوشش های«ارزنده» اخیر نمایندگان سازمان وحدت آفریقااعلام‌داشت‌و از اقدامات اسرائیل مبنی بر تغییر وضع حقوقی‌بیت‌المقدس ابرازنگرانی نمود .

هویدا گفت علیرغم قطعنامه هائیکه‌از جانب مجمع عمومی و شورای امنیت صادر گردیده اراضی اشغال شده هنوز در دست‌اسرائیل و وضع آوارگان روزبروزبوخامت‌میگرایدومتعاقب تدابیر نیروی اشغال کننده مخصوصادرنوار غزه سرنوشت ساکنین این مناطق موجب نگرانی روز افزون است .

«ما همچنین از اقدامات اسرائیل مبنی بر تغییر وضع حقوقی بیت‌المقدس که علیرغم تصمیمات‌مختلف شورای امنیت و مجمع عمومی اعمال میگردد ابراز نگرانی مینمائیم .»

چهارچوب مناسب

هویدا گفت از نظر ایران قطعنامه شماره ۲۴۲ شورای امنیت که مبین خواسته های جامعه بین‌المللی است چهار-چوب‌مناسبی‌جهت رفع‌مناقشات در این منطقه بشمار میرود . این قطعنامه که حاوی شروط اجرائی نیز می باشد مبانی یک راه حل مسالمت آمیز را تعیین نموده و شک نیست که اجرای صادقانه مفاد قطعنامه مزبور میتواندالزامامنجر بحل‌منصفانه این مشکل گردد .

سفیر ایران گفت خط‌مشی منفی اسرائیل نسبت به پیشنهادات قابل توجه دکتر یارینگ از آن جهت بیشتر غیر قابل‌توجیه بنظر میرسد که‌دولت مصر در دادن پاسخ مثبت به پیشنهادات اخیر و در آنچه که مربوط به شروع‌مذاکرات می-باشد ابراز شهامت و حسن‌نیت نموده‌واز آن پس نیز پرزیدنت انورالسادات از بذل مساعی خود در این زمینه خودداری نکرده است . اما این ابتکار قابل تحسین مورد پذیرش اسرائیل قرار نگرفت .

«نظر دولت ایران نسبت به وضع این منطقه بار ها اظهار گردیده و لزومی به تکرار آن نیست هیئت نمایندگی ایران بار ها اعتقاد خود را دال بر غیر قانونی‌بودن اشغال سرزمین هر یک از دول عضو بتوسط‌عضو دیگر اظهار داشته است و همواره براین عقیده است که عقب نشینی نیرو های اسرائیل شرط اساسی برقراری صلح در این منطقه بشمار میرود.

تغییر روش اسرائیل

جمهوری متحده عرب‌تعهدات مورد تقاضا را بنحو صریحی پذیرفته ولی اسرائیل تا به امروز به سئوالات فرستاده مخصوص‌سازمان پاسخی نداده است . یارینگ عقیده دارد : «تازمانی که موقعیت اسرائیل نسبت به مسئله عقب‌نشینی‌تغییر نیافته سعی در شروع مجدد مذاکرات بی حاصل است.»

مانیز نظر فوق را تایید مینمائیم .

هویدا گفت تحولات اخیر سیاسی و دیپلماتیک خاورمیانه بایستی توجه جامعه بین‌المللی را نسبت به وخامت استثنائی اوضاع این منطقه جلب کند و فوریت اخذ تدابیر مقتضی به توسط سازمان ملل متحد را قبل‌از آنکه رویداد های ناگوار و جبران ناپذیر بظهور بپیوندد گوشزد نماید .

محکومیت اسرائیل

هویدا در پایان گفت در زمانیکه مصر به پیشنهادات یارینگ در مورد عقد قرار داد صلح‌پاسخ‌مساعد داده‌امیدواریم اسرائیل بنوبه خود از روش-آشتی ناپذیر و منفی خودعدول نموده و حسن نیت خویش را با عقب‌نشینی نیرو های مسلح خود به اثبات برساند .

اما اگر اسرائیل بچنین سیاست‌منفی‌ادامه دهد ،ایران وهمچنین جامعه بین‌المللی این روش منفی اسرائیل را محکوم خواهند نمود .

پلوپز
توشیبا
بهترین هدیه برای روز مادر
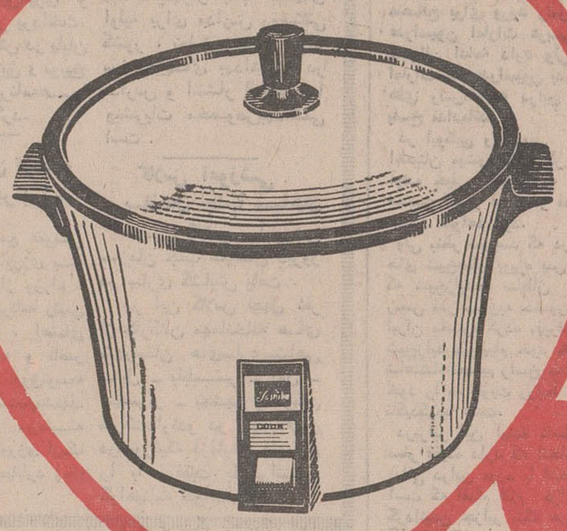
۲۵ آذر
روز مادر
با بابام مشورت کردم، تصمیم گرفتیم برای مامان
پلوپز «توشیبا» بخرم
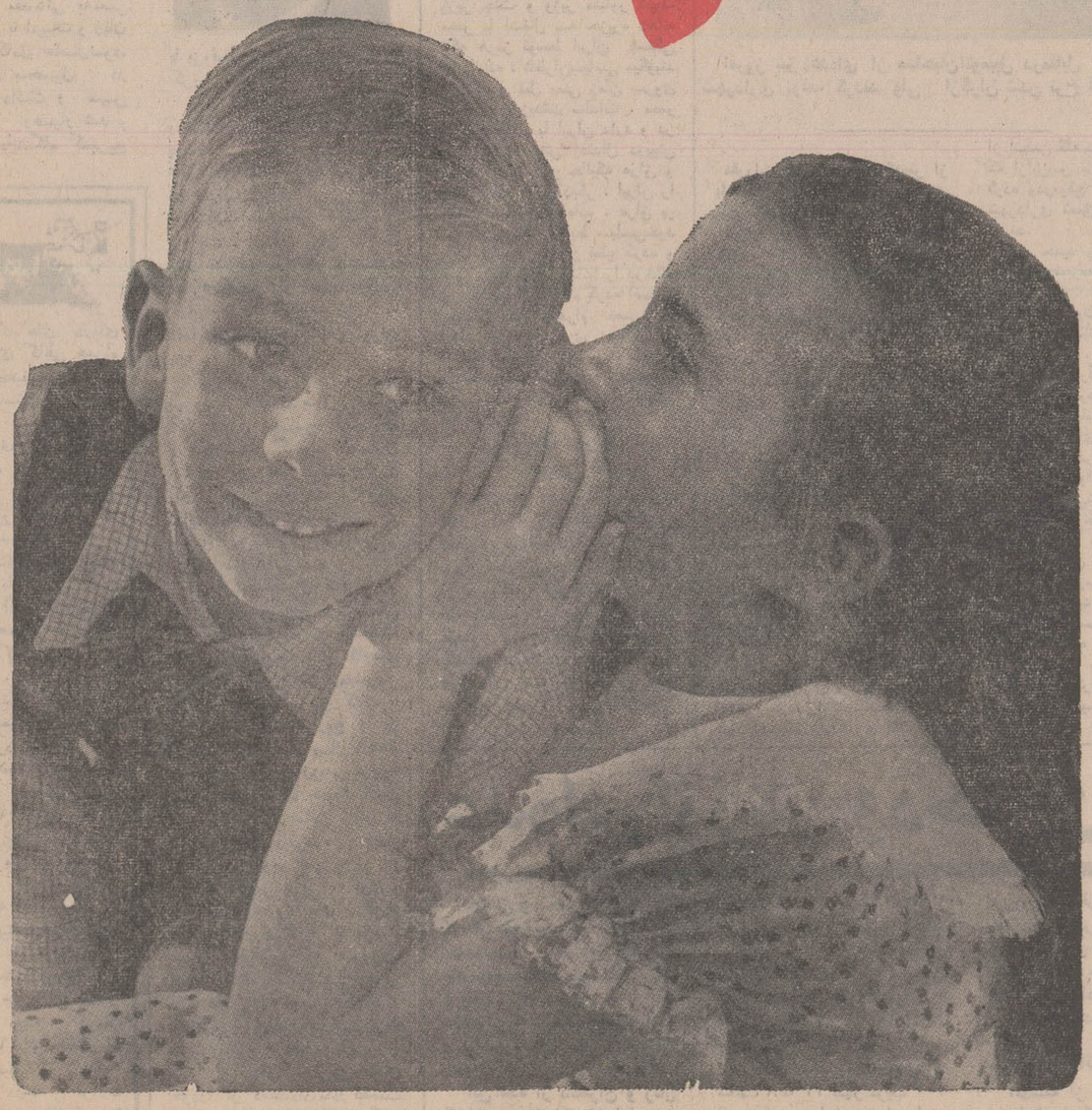

الکتروپمپ های لووارا
برای مصارف
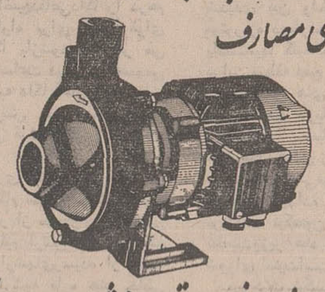
دیگ های بخار، منبع های تحت فشار، چاه های آب
وانتقال نفت وگازوئیل .
فروشگاه برسفورد ـ خیابان سعدی
تلفنهای : ۳۱۵۸۱۵ ـ ۳۰۵۰۱۹ ـ ۳۱۴۲۳۱

۹ روز دیگر
چهارشنبه اول دیماه ۱۳۵۰
برای کلیه دارندگان حساب پس انداز
درسراسرکشور
خبری تازه داریم

آگهی مناقصه
سازمان غله کشور حمل مقدار چهار هزار تن غله را از اراک به اصفهان بمناقصه میگذارد . پیشنهادات تا ساعت ده صبح روز یازدهم دیماه جاری قبول و ساعت یازده همان روز باز و قرائت خواهد شد سپرده شرکت در مناقصه هفتادهزار ریال وجه نقد میباشد طالبین برای کسب اطلاع از شرایط مناقصه و پیمان حمل باداره امور حمل و نقل سازمان غله‌کشور واقع در خیابان داور روبروی کاخ وزارت دادگستری‌مراجعه فرمایند . م‌الف ۸۲۰۰۷
سازمان غله کشور
آ ـ ٦٥٧٥٢

فیبر نوردکس
IRAN NORDEX FIBRE
ایران
فیبر نوردکس ایران
اولین کارخانه فیبرسازی باتجربه طولانی
ابعاد متناسب ۱٫٦٦ × ۳٫٦٦ متر
کارخانه : بابلسر
دفترفروش: تهران خیابان تخت جمشید شرقی ۷۴۷ تلفن ۷۵۳۳۹۱

از امشب در سینما دنیا
(میدان مخبرالدوله ـ تلفن ۳۹۳۸۱۲)
دوفیلم دریك‌شب بابلیط معمولی
۱ـ روباه رنگی ـ باشرکت سندی دنیس
۲ـ وقتیکه غرب وحشی بود
سینماسکوپ ـ رنگی ـ باشرکت کیم نواك
سئانسها ۹ـ۱۱ صبح ۱ـ۳ـ۵ـ۷ـ۹ بعدازظهر

پارلمان کویت خواستار قطع رابطه با ایران شد

خبرهای روز

قطعنامه کنفرانس بین‌المللی کار

کنفرانس بین‌المللی کار فردا با صدور قطعنامه ومقاوله‌نامه هائی در زمینه حل مسائل کارگری و مبارزه با بیکاری در قاره آسیا بکار خود پایان میدهد. این مقاوله‌نامه پس‌از تصویب ، برای کشور های عضو سازمان لازم‌الاجرا خواهد بود و هریک ازکشور های عضو مکلفند مقاوله‌نامه های‌مصوب کنفرانس‌بین‌المللی کار را پس از تصویب‌پارلمان خود به مورد اجرا گذارند.

از طرف دکتر مجیدی‌وزیر کار و امور اجتماعی و بانو دیشب ضیافت شامی به‌افتخار شرکت کنندگان در هفتمین کنفرانس آسیائی کار در هتل هیلتون برپا بود .

سمینار سپاه دانش

صبح امروز سمینار مسئولان آمار ادارات‌سپاه دانش‌مراکز استانها و فرمانداریهای کل کشور در سازمان سپاه دانش تشکیل شد. دراین جلسه‌مدیر کل سپاه دانش ضمن اشاره به اهمیت کار آمار گفت:تنها تهیه گزارش و پرداختن به اعداد و ارقام کافی نیست‌بلکه باید به نظارت و پی‌گیری و ارزش سیاسی کار پرداخت. مدیر کل سپاه دانش در پایان اضافه کرد تا تشویق و توبیخ در کارها نباشد برنامه‌ها پیشرفت نخواهد کرد.

سرمایه صندوق توسعه کشاورزی دوبرابرشد

صبح امروز مجمع عمومی صندوق توسعه کشاورزی با حضور چهار تن از وزراء ، مدیر عامل‌سازمان برنامه رئیس کل بانک مرکزی ، اعضای شورای عالی برنامه و ناصر عامری رئیس کل صندوق‌توسعه کشاورزی تشکیل شدبه‌پیشنهاد رئیس کل صندوق سرمایه صندوق توسعه کشاورزی ازیک میلیارد ریال به دومیلیارد ریال افزایش یافت.

دستور وزیردادگستری به بازرسان قضائی

ساعت ده صبح امروز آقای صادق احمدی وزیر دادگستری دراجتماع‌بازرسان قضائی‌اداره کل بازرسی دادگستری حضور یافت و ضمن گفتگو با آنان دستوراتی جهت‌بازرسی مستمر از قسمت‌های مختلف قضائی و اداری دادگستری به منظور جلوگیری از هرگونه بی‌ترتیبی که ممکن است وجود داشته باشد ، صادر کرد . وزیر دادگستری ازبازرسان خواست که بطور مرتب گزارش های خود را بدفتر وی ارسال‌دارند.

روز بهداشت جوانان شیروخورشید

فردا روز بهداشت‌جوانان شیروخورشید سرخ ایران میباشدبهمین‌مناسبت‌مراسمی از جانب رهبران و مربیان و اعضاء جمعیت جوانان‌شیر و خورشید سرخ ایران در سراسر کشور برگزار خواهد شد .

از جمله فعالیتهائی که بوسیله جمعیت جوانان شیر وخورشیدسرخ ایران‌بمناسبت روز بهداشت بعمل خواهد آمد برقراری پستهای‌امدادی شبانه درتهران وشهرستانها، جمع‌آوری وسائل بهداشتی ، اهداء یکهزار جعبه کمکهای اولیه برای مدارس روستائی کشور ، نمایش فیلم و ایراد سخنرانیهای بهداشتی در مدارس و انتشار اعلامیه‌ها ونشریات مخصوص‌بهداشتی است .

کلاس آموزشی سازمان جلب سیاحان

سومین کلاس آموزشی سازمان جلب سیاحان دیروز در ساری گشایش یافت .

در این کلاس چهل نفر از کارکنان مهمانخانه های شهرستان های‌ساری‌ـشاهی بابل ـ بابلسر ـ آمل ـ شهسوار ـ بهشهر و گرگان شرکت‌دارندو در پایان‌کلاس درصورتیکه آزمایش های‌لازم را با موفقیت بگذرانند گواهینامه خواهند گرفت

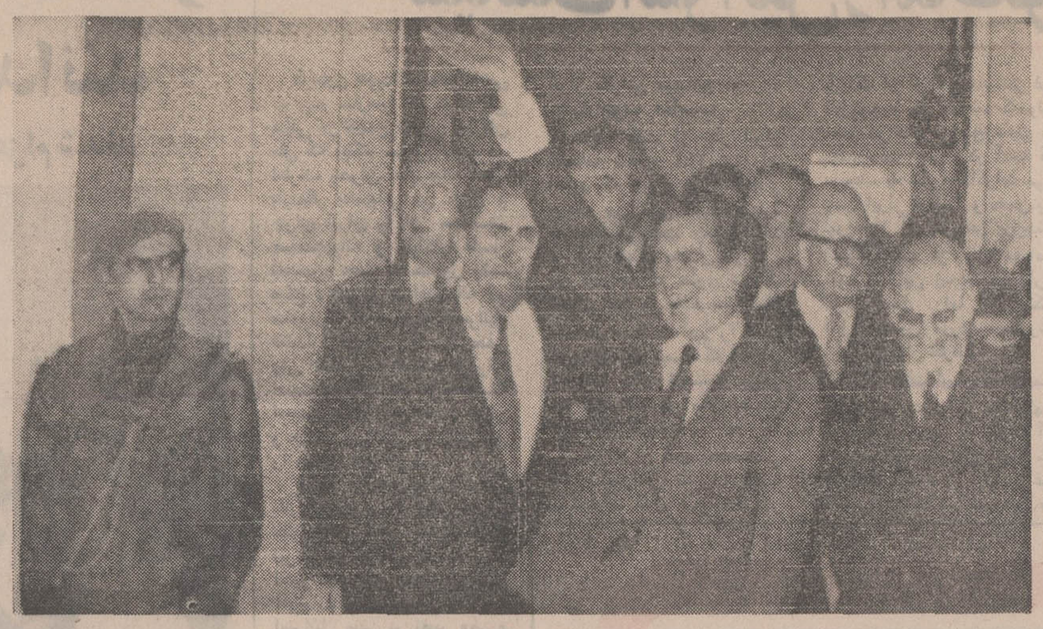

این عکس نیکسون رئیس‌جمهوری‌امریکا را هنگام ورود به جزایر «آزور» در پرتغال نشان می دهد .رئیس جمهوری امریکا برای‌ملاقات با پمپیدو رئیس جمهوری فرانسه‌وارد این منطقه شده است . درسمت چپ نیکسون، ویلیام راجرزوزیر خارجه و در سمت راست نخست وزیرپرتغال دیده میشود.
عکس رادیوئی اطلاعات

بیروت ـ آسوشیتد پرس ـ

مجمع ملی کویت از دولت این کشور خواسته است که روابط دیپلماتیک خود را با بریتانیا و ایران قطع کند .

رادیو کویت امروز ضمن گزارش این مطلب گفت پارلمان کویت دولت انگلیس رابخاطر کمک به ایران در اشغال‌جزایر دهانه تنگه هرمز محکوم کرده است .

پارلمان همچنین به دولت‌کویت پیشنهاد کرده است که ثروت نفت خود را به عنوان وسیله در وادار کردن انگلیس نسبت به تغییر رویه سیاسی ضد عربی خویش بکار برد .

کابینه کویت طی جلسه‌فوق‌ـ العاده که امروز تشکیل میدهد پیشنهاد پارلمان را موردبررسی قرار خواهد داد . پارلمان‌کویت اقدام لیبی رادر ملی کردن‌منافع نفت انگلیس مورد ستایش قرار داده است .

راس الخیمه وفدراسیون

راس‌الخیمه. خبرگزاری فرانسه‌ـ مذاکرات بین امارات ساحل متصالح برای ورود راس‌الخیمه‌به فدراسیون امارات عربی متحده همچنان ادامه دارد ولی تاکنون امارات عضوفدراسیون بدرخواست های راس‌الخیمه دراین مورد پاسخ نداده‌اند.

در ابوظبی و دوبی اظهار اطمینان میشود که راس‌الخیمه‌در آینده خیلی نزدیك به عنوان هفتمین کشور عضو در فدراسیون شرکت خواهد کرد.

ولی بنظر نمیرسد که درخواست های شیخ‌صقر بویژه پس‌از پیامی که شیخ‌زایدبن سلطان النهیان رئیس فدراسیون‌به حضورشاهنشاه ایران مخابره کرده پذیرفته شود. شیخ‌زاید در پیام خود خطاب به شاهنشاه تصمیم راسخ ملت ودولت خود را به تقویت روابط با ایران تاکیدکرده است.

دربرابر این آینده نامطمئن‌شیخ صقر عقیده دارد که اتخاذ تصمیم نهائی دراین مورد با اتحادیه‌عرب است که اقدام لازم برای باز ـ گرداندن جزایر تنگه هرمز بعمل آورد.

معذلك سفر سرگرد عبدالسلام جلود معاون شورای انقلاب لیبی به راس‌الخیمه و بازدید شیخ خالدبن‌محمدالقاسمی از تریپولی نشان میدهد شیخ‌صقر کمنیروهای مسلح آن از دویست نفر تجاوز نمیکند و فرماندهی آنها را نیز یك افسر انگلیسی بعهده دارد و هنوز هم به کمك بعضی ازکشور های عربی دل بسته است.

با ایتحال انزوای سیاسی راس‌ـ الخیمه با توجه به کمبود منابع‌و رشته‌های متعددی که این امارت به سایر شیخ‌نشین‌های ساحل متصالح پیوند میدهد نمیتواند مدت زیادی دوام کند.

وزیر جنك مصر در لیبی

قاهره ـ آسوشیتدپرس ـ ژنرال محمد صادق وزیر جنگ مصر به همراه مرادغالب وزیر مشاورانور‌ـ سادات در مسائل خارجی برای تشکیل یك جلسه فوری بارهبران لیبی، به تریپولی پروازکردند.

الاهرام که منبع‌این گزارش‌است به هدف اصلی سفر و مدت‌اقامت وزیر جنگ در لیبی اشاره‌ای‌نکرد لیکن افزوده است که دو شخصیت مصری با سرهنگ معمرالقذافی رهبرودیگر مقامات لیبی مذاکراتی خواهند داشت.

همچنین دانسته نیست که سفر وزیر جنگ و وزیر مشاور کابینه مصر با اشغال سه جزیره دهانه تنگه هرمز توسط ایران بستگی دارد یانه . ناظران‌سیاسی میگویند ازیکسال قبل یعنی زمان بروی کارآمدن پرزیدنت سادات ، مصر روابط نیکوئی با ایران دارد و در این ماجرا روش اعتدال درپیش گرفته است . در حالیکه عراق و چند کشور عربی دیگر ، ایران را بشدت محکوم کرده‌اند . عراق بر سر این مسئله روابط سیاسی‌خود را با انگلیس وایران قطع کرده و لیبی منافع نفتی بریتانیا را درخاك این کشور ملی اعلام کرده است.

بنابه‌گزارش الاهرام، مصر از اقدام لیبی جانبداری میکند و ظاهرا بتعویق افتادن سفر والاحضرت اشرف به جمهوری عربی مصر باین مسئله بستگی داشته است.

بنیان نیروی هوائی قطر

دوحه ـ دو هواپیمای «هاوکر‌ـ هنتر» که امارت قطر به‌انگلیس سفارش داده بود ، پس از یک پرواز نمایشی‌برفراز پایتخت‌قطر در فرودگاه این شهر بزمین نشستند.این دو هواپیمانخستین عنصر نیروی هوائی قطر را تشکیل میدهند و بزودی چند هواپیمای دیگر از همین نوع به این کشور جدیدالاستقلال تحویل داده خواهد شد .

اوقاف خانه میسازد

طرح مقدماتی خانه سازی سازمان اوقاف برای کارمندان دولت وفرهنگیان تهیه شد.

بموجب این طرح سازمان اوقاف در برنامه ایجاد مسکن شرکت خواهد کرد و در مرحله اول حدود ۴۰۰تا۵۰۰ آپارتمان بعنوان‌نمونه‌خواهد ساخت .

طرح نهائی سازمان مسکن که شامل یک برنامه وسیع ایجادمسکن خواهد بود پس از اظهارنظرواصلاح طرح‌مقدماتی از طرف آقای نخست وزیر تهیه میگردد و سازمان اوقاف دریک برنامه طویل المدت‌اقدام به ایجاد مسکن خواهد نمود .

تصمیم درباره متقاضیان راهنمائی حج

طرحی مورد مطالعه‌قرارگرفته که به موجب آن به متقاضیان راهنمائی حج که تا بحال موفق به دریافت کارت راهنمائی نشده‌اند ، اجازه‌داده‌خواهدشد تا بسمت‌معاون راهنمایان‌به حج بروند . این افراد می توانندر صورت لزوم‌به عنوان‌زائرساده نیز باکاروانها همراهی کنند.

این‌طرح امروزدردستور کار کمیسیون مسئول قرار گرفت‌و ودر صورت تصویب جهت اطلاع‌عموم اعلام‌خواهد شد.

ایرانیها ازشهر جنگ‌زده داکا خارج شدند

کلکته ـ سه هواپیمای نیروی هوائی سلطنتی انگلیس با ۴۰۰ مسافر از داکا وارد کلکته شد ، این عده خارجیانی بودند که در شهر جنگ زده محاصره شده بودند تا سرانجام سه هواپیمای انگلیسی آنها را از معرکه رهائی داد.

یکی از سه هواپیما در دوبار پرواز به داکا جمعا ۱۱۰ خارجی را به کلکته آورده ، یک مقام‌هندی در فرودگاه «دام‌دام» کلکته گفت کلیه مسافران سرحال و خوب بنظر میرسیدند قرار است این مسافران ظرف امروز وفردا از طریق سنگاپوربه‌کشورهای مربوطه خود پرواز کنند.

برخی از کسانیکه از داکا خارج شده‌اند گفتند که در این شهر احساسات ضد امریکائی شدیدی بوجود آمده است . اتباع کشور های ایران ، مجارستان ، مصر ، اندونزی ، اتریش ،آلمان و چند کشور دیگر از جمله کسانی‌هستند که دیروز از داکا خارج شدند.

دنباله اخبار خارجه

تظاهرات هزاران بنگالی وپاکستانی در انگلستان

لندن ـ بیش از ۱۰ هزار بنگالی امروز ضمن تظاهرات وسیعی در برابر اقامتگاه ادوارد هیث ،از نخست وزیرانگلستان خواستند که اینکشور دولت مستقل بنگلادش‌را بی‌درنگ برسمیت بشناسد.

تظاهر کنندگان که از سراسر بریتانیا بلندن آمده‌اند ، پیش از حرکت بسوی خانه شماره ۱۰ داونینگ استریت درهاید پارک لندن اجتماع کردند و بتظاهرات آرام دست زدند . پلیس لندن تظاهرات بنگالیهارازیر نظرداشت. رئیس عوامی لیگ در بریتانیا که در پیشاپیش تظاهر کنندگان بود نامه‌ای به ادواردهیث تسلیم کردو از وی‌خواست بریتانیا فوراحکومت بنگلادش را برسمیت بشناسد .

تظاهر کنندگان بنگالی سپس به سفارت هند در لندن رفتند تاازِ هند بخاطر شناسائی بنگلادش تشکر کنند. آنها شعارهائی‌به‌نفع حکومت آزاد بنگلادش با خود حمل‌می‌کردند .

همزمان با این در بیرمنگام یک گروه ۱۵۰۰ نفری پاکستانی در پلاکاردهائی که با خود حمل می‌کردند تجاوزهندرا علیه‌پاکستان محکوم کردند.

حمل نفت عراق از راه سوریه افزایش میابد

بغداد ـ آسوشیتد پرس ـ اوایل سال آینده عراق خود مستقیمابه تولید نفت از منابع منطقه‌نفت‌خیز «رمیله» در بندر «فئو» واقع در منطقه خلیج‌فارس خواهدپرداخت. عملیات اکتشافی و تولیدی این منطقه را شرکت ملی نفت عراق عهده‌دار خواهد بود .

این اقدام که بموازات ملی شدن صنایع نفتی لیبی و الجزایرانجام میگیرد، از نقش کمپانی نفتی انگلیس که اکنون در منابع نفتی عراق مشترکا با شرکت ملی نفت عراق مشغول کار است خواهد کاست . عراق اشغال جزیره تنگه هرمز توسط ایران را نوعی تهدید برای حمل نفت خودمیداند .

بندر «فائو» بندر شلوغی استو گلوله‌ای مانع از آن است که تانکرهای بیش از صد هزارتنی از آن عبور کنند. تصمیم ایران‌در تسلط برخلیج فارس پس از خروج انگلیس از این مناطق ممکن‌است شرکت ملی نفت عراق را وادار کند که سود نقد نفت خود رادر کشیدن خط لوله‌ای‌از شمال«رمیله» از طریق سوریه بیکی از بنادر مدیترانه بکار ببرد.

۳۰هزار مدافع داکا برای مرگ یاپیروزی‌هم قسم‌شدند

دهلی‌نو ـ در حالیکه در داخل‌و اطراف شهرداکا بین چریکهای «بنگلادش» وسربازان پاکستانی خونین‌ترین نبردها ادامه‌دارد۳۰ هزار سرباز پاکستان مدافع‌داکا امروز هم‌قسم شدند که تا آخرین نفر وتاآخرین نفس علیه قوای هند بجنگند. عمده قوای هند که از هوا در اطراف داکا پیاده شده‌اند بسرعت به داکا نزدیک میشوند ودر برخی نقاط بین‌آن هاوسربازان پاکستانی جنگهای سخت آغاز شده است. سربازان پاکستانی مدافع داکاضمن‌گفتگوهائی که خبرنگاران‌خارجی باآنها بعمل آوردنداعلام داشتندکه‌قصد دارند بیاری‌خداحماسه استالینگرادرا در داکا تجدیدکنند و جز درصورت مرگ همه آنها به سربازان هندی اجازه ورود به شهر را ندهند چریکهای « بنگالادش» امروز با همیاره مواضع‌دفاعی‌داکا را درهم کوبیدند تاراه برای ورود قوای هند بداکا بازشود. انتظار می رود تا۴۸ ساعت دیگر حمله‌عمومی قوای هند به داکا آغاز شود.دولت هند به ارتش خود دستور داده است تاپس فردا داکا را اشغال کنند.

خبرگزاری هند امروز گزارش داد از هنگام شروع جنگ تاکنون ۴ هزار نفر از سربازان پاکستانی خودرا تسلیم ارتش هند کرده‌اند آخرین گزارشهای‌رسیده از جبهه های جنگ شبه قاره هند حاکی است که نبرد در پاکستان‌شرقی به‌نفع نیروهای هندی ادامه دارد سربازان هندی همچنان مدافعان شهر «داکا» را تحت فشار شدید قرار داده و به پیشروی خود بسوی این شهر ادامه میدهند.

گزارش منابع هندی حاکی‌است که در بیست‌وچهارساعت شش هواپیما توسط هواپیماهای‌نیروی دریائی هند سرنگون شده است . پاکستانیها نیز یک ناوچه توپدار هندی را غرق کرده وبدوتای‌دیگر آسیب وارد آورده‌اند.

در پاکستان‌غربی بویژه درجبهه «سیالکوت» در کشمیر نبرد های شدیدی بین واحدهای تانک و موتوریزه دوطرف جریان دارد و پاکستانیها کلیه حملات هندیها را دراین منطقه دفع کرده‌اند.

بمب‌افکن های پاکستانی امروز مرکز تجمع سربازان هندی در راجستان‌را بمباران‌کرده و دو هواپیمای هندی را سرنگون‌ساخته درزمینه سیاسی‌مهمترین تحول‌که‌در اوضاع روی‌داده اخطارشدیداللحن پرزیدنت نیکسون بمبانو گاندی نخست‌وزیر هند و تشکیل جلسه شورای امنیت‌است.

پرزیدنت نیکسون از بانوگاندی درخواست کرده‌است‌که هدفهای خودرا دربنگلادش شرقی روشن کندو بگوید تاکجا میخواهد بجلو برود.

نرخ جدید پارکومتر موردرضایت‌مردم نیست

امروز نیز عده‌ای از صاحبان‌اتومبیل درمقابل پارکومتر های شهرداری توقف کردند ولی ازگران شدن نرخ آن ناراضی‌بودند.

مقررات جدید نرخ پارکومتر از بامداد امروز در خیابانهای‌مرکزی شهر اجرا گردید .

این مقررات در جلسه گذشته انجمن شهر به تصویب رسید و بموجب آن نرخ پارکومتر گران شده است. بموجب نرخ جدید توقف درکنار پارکومتر برای سی دقیقه ۵ ریال و یکساعت ده ریال تعیین گردیده است.

اجرای مصوبه جدید انجمن و پیشنهاد شهرداری امروز در خیابانهائیکه پارکومتر بکار افتاد، مورد اعتراض صاحبان اتومبیل قرار گرفت.

در خیابان امیرکبیر آقای حمید اسکوئی به خبرنگار ما گفت : آقایان اعضای انجمن شهرتهران با یك‌نشست و برخاست به‌پیشنهاد شهرداری مبنی به افزایش قیمت پارکومتر رای داده‌اند و آنها که باید مدافع منافع اهالی شهرباشند حداقل یك نفر دربرابر پیشنهاد شهرداری بدفاع برنخاست.

اسکوئی اظهار داشت :پیشنهاد خرج شهرداری و تحمیل هزینه اضافی بمردم را که نباید با قیام و قعود تصویب کنند. وی گفت: من از انجمن گله دارم و توصیه‌میکنم. که ازاین‌پس باین مسائل توجه کرده ودرموقع بررسی پیشنهادات شهرداری تعمق بیشتری بعمل آورند.

آقای حمید بخشنده اتومبیل‌دار دیگر در سبزه‌میدان گفت : با اجرای نرخ جدید پارکینگهای شهرداری خلوت شده و اتومبیل‌ـ داران به پارکینگهای اختصاصی خواهند رفت . وی گفت: با این ترتیب کار پارکینگداران رونق میگیرد و تا مردم با پرداخت ده‌تا پانزده ریال تمام وقت روز میتوانند در پارکینگهای خصوصی پارك کنند، هرگز در پارکینگ های شهرداری نخواهند ایستاد .

آقای حسینی‌نژاد در خیابان سعدی به خبرنگارما گفت : نرخ قدیم پارکومتر چند ماه پیش به تصویب انجمن رسیده بود و حالا دادن نرخ دوم صحیح نبود و شهرداری نباید هرچند وقت یك نرخ بدهد. بسیاری از کسبه در خیابانها عقیده دارند که اجرای مقررات جدید نرخ پارکینگ مانع از توقف مشتری در این‌خیابانها شده و در نتیجه فروش مغازه‌ها کاهش خواهد یافت.

دنباله‌حوادث تهران‌و شهرستانها

تصادف در پل پارك وی

ساعت ده دیشب اتومبیل سواری شماره ۵۲۹۹۴ تهران متعلق به شرکت گوشت براندگی حسینعلی رحمانی‌فرد که از روی پل هوائی پارك‌وی عبور میکرد، بعلت تاریك بودن جاده ابتدا با یك بشکه که در وسط جاده قرارداشت برخورد کردو سپس با داربستهای آهنی پل تصادف کرد و راننده آن کشته شد وقسمت جلوی اتومبیل‌نیز بکلی درهم شکست.

جوانی که‌در اهواز خواهرش را کشت

عنایت‌احمدی

اهواز (خبرنگار اطلاعات) ـ جوانی در اهواز خواهر خود را با ضربات چاقو کشت .قتل صبح دیروز در خانه شماره «۲۰» کوی « شصت پاره » خیابان کیومرث اهواز اتفاق افتاد .

متهم بقتل عنایت احمدی‌نام دارد و ۲۰ ساله است که پس از دستگیری به قتل خواهرش اعتراف کرد .

مقتوله ۲۵ سال داشت و «شمسی» نامیده میشد .

«سعید » برادر شش ساله عنایت که شاهد قتل خواهرش «شمسی » بدست برادرش بود به بازپرس دادسرای اهواز گفت : برادرم عنایت‌با چاقوئی که در دست داشت وارد اتاق شد و بطرف خواهرم حمله کرد و او را کشت .

تحقیق از معاون صنف نانوایان‌که‌نانوای آرزانفروش را با چاقو کشت

عباس ارغند مقتول

غلامعباس بهجت متهم بقتل

سیرجان : خبرنگار اطلاعات: تحقیق از غلامعباس بهجت معاون صنف نانوایان برازجان که یك نانوا را کشته ونانوای دیگری را بضرب چاقو مجروح ساخته است ، ادامه دارد و ماموران تلاش میکنند ، جواد بهجت برادر غلامعباس راکه‌در قتل دست داشته ، دستگیر سازند بدنبال قتل عباس ارغند، از ۹ مغازه نانوائی سیرجان ۳ مغازه تعطیل شد . این مغازه ها متعلق به معاون صنف نانوایان (متهم بقتل)،مقتول و نانوای مجروح است .

قتل در پی یك نزاع شدید در خیابان « رضا شاه کبیر » سیرجان اتفاق افتادو غلامعباس دستگیر شد ولی جواد بهجت متواری گردید.نانوای مجروح که اینك دربیمارستان معالجه ودرمان میشود غلامرضا منشی نام دارد . غلامعباس و برادرش بعلت اینکه مقتول و مجروح نان را ارزان می فروختند ، با آنان وارد نزاع شدند که‌بقتل عباس ارغند انجامید .

راه فرودگاه شیراز را ۷ ساعت بستند

شیراز ـ خبرنگار اطلاعات: براثر تصادف‌یکتانکر باکامیون در راه فرودگاه شیراز ۵ نفر مجروح شدند و۲۸هزار لیتر بنزین مخصوص هواپیما در فرودگاه شیراز جاری شد .

برای جلوگیری از وقوع‌حریق احتمالی،ماموران مدت ۷ساعت راه فرودگاه‌رابرای‌وسایط نقلیه بستند. حادثه سر یک پیچ‌موقع ورود تانکر به جاده اصلی‌رخ داد و تانکر واژگون شد . مجروحین‌باسامی‌مصطفی‌شجاع سید محمد شریفی ، بهادر سلیمانی ، حسین خرمی ، بانو سکینه پور محمد سرنشینان کامیون بودند .

دوشیزگان سپاهی بهداشت

ماه آینده به روستا ها فرستاده میشوند

دراوائل‌دیماه آینده دوشیزگان سپاهی بهداشت زن برای‌اولین بار عازم روستا ها میشوندتا در مراکز بهداشتی و کلینیك‌های مربوطه به تنظیم امور خانواده در امر کنترل موالید نظارت داشته باشند .

سپاهیان بهداشت ، علاوه بر نظارت در کنترل موالید ، وضع بهداشت و تغذیه مادران و کودکان را نیزبررسی‌میکنند

در این دوره ۳۰۰ سپاهی‌زن که مرکب از دکتر ، پرستار ، لیسانسیه و دیپلمه میباشند دوره آموزشی سه‌هیگری را می بینند .

آموزش گروه لیسانسیه و دکتر تا ۱۵ روز دیگر پایان خواهد یافت و این عده که‌یك گروه ۱۲۰ نفری را تشکیل‌می دهند بنابر خواسته و تمایل‌خود به شهر ها و روستا ها اعزام میگردند .

شکار آهو آزاد شد

شکار آهو آزاد شد و شکارچیان میتوانند باپرداخت دو هزار ریال پروانه مجاز شکار آهو دریافت دارند . شکارگاههای آهو در سراسر ایران پر از آهو شده و در گرمسار و تاکستان و دیگر نقاط آهوهابه زراعت کشاورزان صدمه میزنند . اکنون جرگه های اهو در این فصل از دامنه ها و کوهساران بسوی دشت کویر کوچ کرده‌و در این منطقه مانده‌اند . اهوها در مناطق قشلاقی بصورت رمه های بزرك دیده میشوند و چون بسبب حمایت این حیوان تعدادا نها‌افزایش قابل ملاحظه‌ای یافته، شکاربانی با شکار موافقت کرد و با صدور پروانه ، صید آهو را مجاز اعلام نموده است .

عده‌ای اززنان ودختران مشمول معاف می شوند

به‌زنان و دختران‌دیپلمه ببالا که از خدمت در سپاه ها معافشده‌اند ، تا روز پنجمدی ماه مهلت داده شده که برای دریافت برك معافیت از خدمت درتهران به اداره سپاه دانش و درشهرستان ها به ادارات آموزش و پرورش مراجعه کنند. این عده از دختران و زنان کسانی هستند که از اول مهر ماه امسال تاآخر اسفند ماه ۵۰ فارغ‌التحصیل شده‌اند.

گزارش خبرنگار ما حاکی است : تاکنون‌قریب ۱۵۰۰تن‌از فارغ‌التحصیلان شهریور ماه‌به بعد و همچنین فارغ‌التحصیلان سنوات گذشته که داوطلب بوده‌اند ثبت‌نام کرده‌اندو ثبت نام این عده تا روز ۲۹ اسفند ادامه خواهد داشت .

درحال حاضر همه روزه از ساعت ۸ تا ۱۲ ظهر قریب ۲۰۰ نفر درروز به اداره سپاه دانش مراجعه و ثبت‌نام میکنند.

مراسم قرعه کشی میان فارغ‌التحصیلان دیپلمه و بالاتر درروز ۱۶ فروردین در یك روز درسراسر کشور انجام خواهد شد و ۲ هزار نفر از مشمولان به خدمت اعزام می شوند به افراد مازاد نیز برك معافیت از خدمت داده خواهد شد .

مشمولان غائب

آندسته از مشمولین‌که برای ثبت‌نام‌تاروز ۲۹ اسفند مراجعه نکنند غایب شناخته می شوند و مطابق قانون اجازه اشتغال کاردرسازمان های مختلف را نخواهند داشت . غائبین‌سنوات قبل چنانچه برای روشن کردن وضع خود مراجعه کنند و اعزام‌آنان‌بخدمت داده خواهد شد .

مشمولان شوهردار

مشمولین دیپلمه شوهردار که مقارن بااخذ مدرك دیپلم شوهر کرده باشند از خدمت معاف می شوند اما درصورتی که‌شخصا داوطلب خدمت‌باشند میتوانند بخدمت مشغول شوند ولی کلیه لیسانسیه های مشمول اعم از شوهردار و مجرد که رشته‌های‌آنان موردنیاز دستگاه هاباشد، بخدمت اعزام خواهند شد . تاکنون سازمان‌هاودستگاه های مختلف صورت افرادمورد نیاز خود را به وزارت آموزش و پرورش ارسال نکرده‌اند و بمحض‌ارسال‌صورت احتیاجات سازمانهای مختلف مشخص خواهدشدکه از میان افراد لیسانسیه کدامیك‌ازرشته ها بخدمت اعزام میشوند.

پیش بینی هواکشور

هوای کرانه های دریای مازندران ابری گاهی خفیف . هوای استانهای کردستان ،لرستان و فرمانداری کل همدان و نواحی مرکزی ابری در بعضی ساعات همراه با بارندگی که به تدریج از سمت غرب از مقدار ابر ها کاسته خواهد شد .

هوای استان آذربایجان غربی کمی تا قسمتی ابری هوای‌استان آذربایجان‌شرقی نیمه ابری همراه با رگبار پراکنده که بتدریج رو به بهبود میرود .

هوای استان خوزستان نیمه ابری همراه با بادنسبتا شدید و گرد و خاك و رگبار پراکنده ، هوای شهرستانهای شمالی استان خراسان نیمه ابری هوای تهران ابری همراه با بارندگیهای متناوب که از مقدار ابر ها کاسته میشود.

هوای بقیه نقاط صاف تا کمی ابری پیش‌بینی میشود.

کرمترین نقطه بدرعباس با حداکثر ۲۹ درجه و حداقل ۹ درجه بالای صفر

سردترین نقطه کرمان با حداکثر ۱۶ و حداقل ۸ درجه زیر صفر .

حداکثر درجه حرارت تهران ۱۵ و حداقل ۶ درجه بالای صفر بوده است .

درگذشت ذبیح‌الله بهروز

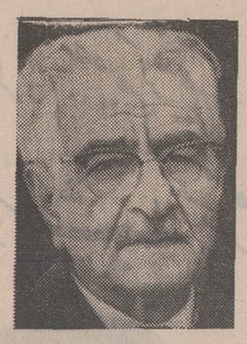

با پروفسورادوارد برون‌همکاری کرد .

با نهایت تاسف و تاثراطلاع حاصل کردیم که‌استاد ذبیح‌الله بهروز پس از یکدوره کسالت قلبی‌دربیمارستان وزارت‌اقتصاد بدورد حیات گفت .

وی بسال ۱۲۶۸ متولد شد و هنگام فوت ۸۲ سال ازسنش میگذشت .

استاد بهروز فرزند ابوالفضل طبیب ساوجی فاضل و محقق معروف بودو درنیشابور چشم بجهان گشود . وی پس از تحصیلات مقدماتی به‌مصر عزیمت کرد و با ادبیات و زبان عرب آشنائی کامل حاصل‌نمود. مدت ده سال بتحصیل در مصر اشتغال داشت و سپس به انگلستان رهسپار شد و پنج سال در دانشگاه کمبریج بعد از بازگشت بایران در وزارت مالیه (دارائی) بکار پرداخت و آنگاه در مدرسه عالی تجارت و کالج امریکائی در دارالفنون و سپس در دانشکده هواپیمائی بتدریس پرداخت . از آن زمان به بعد کار تدریس را در دانشکده افسری ادامه داد . ضمنا رئیس کتابخانه باشگاه افسران و عضو پیوسته‌فرهنگستان ایران بود.

کوشش های علمی و ادبی بهروز از شصت سال پیش آغاز شد . نخستین اثری که از وی منتشر گردید داستان انتقادی جیجك علیشاه است که در برلن چاپ شد . انگاه نمایشنامه های شاه ایران و بانوی ارمن ، شب فردوسی و در راه مهر را نوشت .

او از پیشگامان شعر نو است و نیمایوشیج در یکی از آثارش‌ازاوبعنوان پیشاهنگ شعر نو نام میبرد . از کارهای مهم‌مرحوم‌بهروزانتشارمجموعه «ایران کوده » و نیز کتاب با ارزش «تقویم و تاریخ در ایران »است که بسال ۱۹۵۶ در شوروی بزبان روسی ترجمه شدومورد استفاده خاورشناسان قرار گرفت . سایر آثار او عبارتند از : دبیره ، خطو فرهنگ ، تقویم شهریاری ، فرهنگ فارسی عربی ، گوی و چوگان و جزوه های کودك دبیره آثار دیگری از مرحوم بهروز باقی‌است که هنوزچاپ نشده است . استاد بهروزیکی از محققان با ارزش و گرانقدر ایران‌بود وبافوت‌این‌استادبزرك و گرانمایه جامعه ما یکی از بهترین‌و با ارزش ترین‌محققان خودرا از دست‌داد.مادرگذشت استاد بهروز را بیازماندگان وی مخصوصا خانواده آقای بهروز انتظام و غفاری صمیمانه تسلیت میگوئیم .

خطر مرگ در آشپزخانه‌ها

شرکتهای پخش گاز مقصراند:

ـ زیرا پس از تحویل گاز هیچگونه آزمایشی نمیکنند ..

ـ زیرا اصول قانونی را رعایت نمی‌کنند ...

ـ زیرا گاز را دیر میرسانند ...

ـ زیرا ایراد که بگیری میگویند سرمان شلوغ است !..

« . . . ناگهان صدایی شنیدم.. صدای عجیبی بود .از آشپزخانه بود، وقتی بطرف آشپزخانه رفتم ، از راهرو بوی خفه کننده‌ای به‌مشامم زد وهنوز به در آشپزخانه نرسیده بودم که همه‌چیز لرزید ، خانه‌وزمین لرزید و صدایی برخاست که گویی همه‌جانم را زیرورو کرد و ... من‌دیگر چیزی نفهمیدم . . . . وقتی چشم باز کردم‌و بهوش آمدم در بیمارستان بودم. وسراپایم درباند سفیدپیچیده بود . خدایا هروقت آن لحظات وآن روز های بی‌پایان بیمارستان رابخاطر می‌آورم ، از اندوه سرشار می شوم ...»

این سخنان زن ۲۵ ساله‌ایست که‌اینک‌دیگر از صورت شاداب وزیبایی جوانیش چیزی نمانده است .انفجار گاز در آشپزخانه او را سراپا سوزانده است .

هرکس از افراد خانه‌اش می‌گوید: «نجات مریم معجزه‌بود. سراپاسوخته بود . »

باین‌ترتیب باید گفت فاجعه در آشپزخانه کمین کرده‌است. از سال ۱۳۳۳ که‌وسایل سوختی نفتی و غیره جایش را بوسایل گازی داده‌است فاجعه تازه‌ای درخانه کمین کرده‌است .فاجعه هراسهیل انگاری‌مصرف کنندگان گاز وسازندگان اجاقهاو توزیع کنندگان سیلندر ها ـ باتفاق‌ـ فراهم‌می آورند.

وازآنجا که اینک ۶۰۰ هزار خانوار ایرانی با گازو وسایل گاز سوز سر و کار دارند گزارش امروز را ، به خطرات آشپزخانه مدرن تخصیص داده‌ایم زیرا بهیچ وجه دلمان نمی خواهد بار دیگر گزارشگر حوادث تلخ آتش سوزی گاز در آشپزخانه‌ها وخانه‌ها باشیم.

زندگی مدرن دردسر های بسیاری دارد . وسائل‌زندگی امروز بهمراه آسایش وراحتی، خطرات بسیاری در بردارند .

در چندساله اخیر، بین‌خانواده های‌ایرانی ، استفاده از وسائل گازسوز ، رواج‌بسیار پیدا کرده استو تعداد بیشماری ازافراد بدون اطلاع از کمو کیف گاز ونحوه استفاده سالم از آن‌هر روز ازاین ماده مصرف می ـ کنند.

میگویند گاز ،دوست خوب، ودشمن بسیار بدیست ، چون اگربطور صحیح ودقیق مورد استفاده قرار گیرد از هروسیله دیگری برای سوخت‌بهتر است واگرغلط وبر خلاف‌اصول‌ایمنی بکاررود، جان افراد زیادی را بباد خواهد داد.

هفده سال پیش ، برای‌اولین بار در ایران ، از گاز مایع برای‌رفع نیازمندی و استفاده حرارتی در خانواده ها بصورت امروزی استفاده شدو روزبروز برمصرف آن افزوده گردید، بطوری که امروز ، حدود ۶۰۰ هزار خانوار در سراسر ایران از گاز مایع ، برای‌سوخت استفاده می کنند ، که ازین تعداد ۳۰۰ هزار خانوار تهرانی هستند.

باین‌ترتیب می‌بینیم هر روزدر حدود ۳ میلیون نفر در این کشور بااین وسیله سرو کار دارند.

اغلب درروزنامه ها با حوادث آتش‌سوزی ناشی ازگازبرخورد میکنیم که‌بیشتر آنها در اثر بی‌توجهی مصرف کنندگان و کوتاهی تهیه‌کنندگان وسائل وتوزیع کنندگان گاز می ـ باشد.

اتفاقات ناگوار

درتماسی که‌باشرکت ملی گاز ایران داشتیم ، در مورد مقررات ایمنی‌شرکت‌های‌توزیع کننده بررسی هائی گردید . در حال حاضر ۲ کارخانه سازنده سیلندرگاز درایران وجود دارد که میزان تولیدشان تکافوی مصرف داخلی را می‌ـ نماید . ۱۷ شرکت پر کننده سیلندرگاز نیزوجود دارد که همه‌این شرکت‌ها مطابق‌قرارداد برای‌توزیع وساخت سیلندر و ورود سیلندر های خارجی وجودنداشت ، میزان حوادث ناشی از گاز ، بسیار زیادتربود که در چندساله اخیر با مراجعه به‌پرونده موجود از تعدادسوانح کم شده‌است . درسال ۱۳۵۰ تاکنون ۱۱سانحه در سراسر ایران‌روی داد که علت بیشتر آنها بی‌توجهی مصرف کنندگان بوده‌است.

سیلندر هائی که در ایران ساخته میشود دارای استاندارد سیلندر های مصرفی در کشور آمریکاست و دوشرکت‌سازنده موظف برعایت این اصل‌هستند. برای‌سیلندر های مصرفی‌باید یك کارت مشخصات وجود داشته‌باشد که مدت استفاده‌و زمان استهلاك باید در آن‌ثبت گردد.

هم‌اکنون در اداره‌کل‌استاندارد وزارت اقتصاد ، کمیته‌ای‌متشکل از متخصصین و نمایندگان شرکت های توزیع کننده‌گاز مایع مشغول بررسی و تکمیل و تدوین تمام مقررات استاندارد می‌باشند که به‌زودی به‌پایان خواهدرسید.

درست‌است که استاندارداین وسیله کمك‌فراوانی‌بجلوگیری ازخطرات احتمالی خواهد نمود، ولی تنها تدوین اینگونه‌مقررات کافی‌نیست‌وشرکت‌ها‌بایدوجدانا خود را مسئول و موظف به اجرای قوانین‌و مقررات نمایند، وبخاطرسود بیشتر ، سرعت عمل در کار وسهل‌انگاری ، از انجام وظایف خودسرپیچی ننمایند . **شاید بیشتر از یك میلیون ونیم سیلندر گاز در ایران وجود داشته‌باشد ، که عملا امکان بازرسی و آزمایش تمام آنها از طریق شرکت ملی گاز وجود نداردو باتمام دقتی که‌صورت میگیرد هنوز نقائص بسیاری موجوداست .**

فقط باکمك و همراهی مردم می‌توان مسئولان‌این گونه موسسات را که وسائل مورد نیاز عمومی را تهیه می کنند ، مجبور باجرای تمام اصول‌ایمنی نمود.

مردم‌وبخصوص خانم‌های‌خانه‌دار که بیش از دیگرافراد بااین وسیله در تماس هستند بایدتمام اصول صحیح استفاده از گاز مایع را بدانند و با رعایت آن ازبروز حوادث ناگوار برای‌خود و خانواده‌شان جلوگیری کنند.

مصرف کننده بمحض‌مشاهده کوچکترین عیبی در وسائل گاز سوز خود بایدازشرکتی که مشترك آنست بخواهد ، برای رفع عیب ، بمنزل آنان‌مراجعه نمایند.

آنهاباید در مورد دریافت سیلندراز شرکت های توزیع کننده دقت‌بیشتری کنندو از کارگران توزیع کننده‌بخواهند که‌بعداز نصب سیلندر آن را آزمایش نمایند.

ضمنا باید رعایت کنند که مشترك موسسه معینی‌باشند تا درصورت وقوع سانحه بتوانند ازشرکت موردنظر توضیح‌بخواهند واز هرگونه سهل‌انگاری وبی توجهی شرکت های توزیع کننده جلوگیری به عمل آورند.

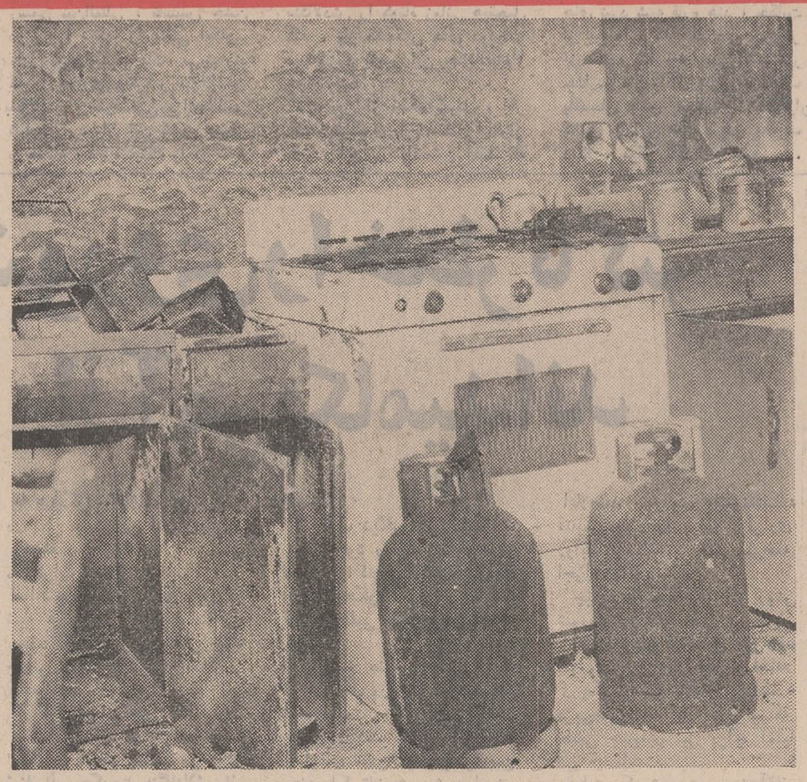

گاز آشپزخانه منفجر شده‌است واین منظره ، کمترین حد یك انفجاراست . انفجار یا بر اثر بی‌احتیاطی مصرف کننده است‌یا نقائص فنی . بهر حال هربارکه فاجعه‌ای این چنین پیش می‌آید، مصیبت هم بار می آید.

گفت‌وشنیدبا خانمها

دراین مورد گفت وشنیدی داشتیم با چندتن از خانم های خانه‌دار که قسمت عمده مصرف کنندگان وسائل گاز سوز را تشکیل میدهند.

خانم ایران ـ چ

شما از وسیله گاز سوز خود ونوع توزیع گاز رضایت‌دارید؟

ـمن یازده‌سالست از گازبرای سوخت استفاده می کنم‌و دراین مدت یکبار دچار آتش سوزی بسیار شدیدی شدیم .

علت آتش سوزی چه بود؟

ـگمان می کنم«حسین»مستخدم خانه ، شب یکی‌از شعله های اجاق گاز را کاملا نبسته‌بود ودر نتیجه صبح وقتی میخواست آنرا روشن کند منفجر شد.

خوشبختانه این‌حادثه خسارت جانی نداشت . البته حسین‌به شدت سوخت‌ومدتی‌دربیمارستان بستری شد. قسمت‌زیادی ازخانه خراب شدو ما مجبور به‌تجدید بناشدیم . از آنوقت تابحال همیشه موقع‌خواب خودم به آشپزخانه مراجعه می کنم و شیراصلی را می بندم .

آیا کارگری که گاز را به شماتحویل میدهد بعد از نصب سیلندر آنرا آزمایش می ـ کند ؟

ـخیر، یکبار با روشن کردن کبریت آنرا آزمایش کردولی چون من از این کار احساس خطر می کردم دیگراجازه این نوع آزمایش را باوندادم .

خانم حمیده ـ ف

شما مشترك موسسه ثابتی هستید ؟

ـبله وهمین گرفتاری‌بزرگیست. چون برای‌تماس گرفتن با شرکت‌بایدساعت ها تلفن کرد تازه بعد از مدتی تاخیر گاز برایمان می آورند ، که البته هیچوقت هم آزمایش نمی ـ کنند.

خانم نازنین ـ الف

آیاتاکنون از شرکتی که مشترك آن نبوده‌اید سیلندرگاز دریافت کرده‌اید ؟

ـبله . چند بار بشرکتی که تقاضاکردم چون مهمان دارم زودتر برایم گازبفرستید وچون توجهی نکردند ،مجبور شدم از یك‌وانت که مربوط به شرکت دیگری بود گاز بخرم ، چون واقعا کارم لنگ بود و مجبور بودم . اصلا این‌شرکت های توزیع کننده ازاین‌لحاظ‌خیلی نامرتب هستند. وقتی هم که‌ایراد بگیری جواب میدهند سرمان خیلی‌شلوغ‌است. معلوم نیست اگروسیله‌وافراد لازم رااندارند چرا انجام کاری را تقبل می‌ـ کنند ؟

خانم ـ منصوره ـ ا

آیاشما شیر اصلی گاز را هنگامی که به آن نیاز ندارید می‌بندید.

ـخیر ، الحمدلله تابحال هم اتفاق‌بدی نیافتاده‌و انشاءاله‌بعد از این هم نخواهد افتاد.

باتوجه به گفتگو های بالامی‌ـ توان قضاوت کرد که‌بچه‌میزان مردم‌وسایر موسسات توزیع کننده نسبت باین امر حیاتی بی‌توجه هستند.

مطابق مقررات، شرکت هاحق ندارند بدون‌داشتن‌دستورسیلندر گاز را باشخاصی که‌مشترکشان نیستند‌بفروشند ، حال آنکه اینکارصورت‌نمیگیرد. کارگران توزیع کننده موظف بانجام آزمایش های بعدازنصب‌سیلندر بوسیله گازسوز هستند ،ولی از آن شانه خالی می کنند.

خانم های خانه‌دار نیز خود را موظف‌برعایت اصول ایمنی نمی‌دانند.

درصورتی که توزیع کنندگان خود را در مقابل جامعه‌مسئول بدانندو مصرف کنندگان نیز باصول ایمنی ذیعلاقه باشند، ازبسیاری خطرات‌ناشی ازگاز جلوگیری می شود .

نیم میلیون تومان خرج روزانه

در تهران ۳۰۰ هزار خانواده از وسائل گازسوز استفاده می کنند و باین ترتیب روزانه در حدود ۶۰۰ هزار کیلوگاز در آشپزخانه های تهران مصرف میشودو تهرانی‌ها بیش از نیم میلیون تومان درروز بخاطرسوخت آشپزخانه‌پول خرج‌میکنند.

ازسوی دیگر با یك حساب تقریبی در می‌یابیم که‌در خانواده های تهرانی مجموعا ۵۲۰ هزار دستگاه اجاق‌گاز در اندازه های مختلف در خدمت آشپزخانه هاست . علاوه بر این ، بخاریهای گازی‌وآب‌گرم‌کن های گازی نیزدر تهران و شهر های بزرك مصرف روزافزونی یافته‌است .

★●★

مصرف داخلی گازایران در مدت ۱۵سال ۱۸برابر شده‌است . مطابق‌آمار ، مصرف داخلی گاز در ایران‌در سال ۱۹۵۶ میلادی ۷۵۸ تن‌بوده‌است که در سال جاری به ۱۴۳ هزار تن رسیده است .

میانگین افزایش مصرف گاز درسال ، ۳۰ درصد می‌باشد . بالاترین سطح افزایش مصرف گاز مربوط بسال ۱۹۶۰است که ۹۴در صدبوده‌است .

اطلاعیه

سازمان سینمائی هریتافیلم

بانهایت مسرت مژده نمایش فیلم «آدمك» نخستین محصول سینمائی خویش را در آینده‌ای بسیار نزدیك دربهترین گروه سینمائی پایتخت به‌آگاهی عموم هموطنان عزیز میرساند .

آدمك

اولین ساخته«خسروهریتاش»درایران‌و برگزیده‌ای جهت فستیوالهای مختلف بین‌المللی :

کان	CANNES	ادینبورك	EDINBURGH
لندن	LONDON	نیویورك	NEW YORK
مسکو	MOSCOW	ونیز	VENICE

از فرداشب به اطلاعیه‌های پی در پی‌ماهمراه با تصاویری از فیلم «آدمك» توجه فرمائید .

«روابط عمومی هریتا فیلم»

آموزشگاه عالی پرستاری رضاشاه‌کبیر وابسته به جمعیت‌شیروخورشید سرخ ایران

باطلاع کلیه فارغ‌التحصیلان این آموزشگاه که مشمول رای یکصدوشصتمین جلسه شورای مرکزی دانشگاهها هستند میرساند که برای یك‌امر ضروری جهت گذراندن امتحانات تخصصی پرستاری که در اردیبهشت ماه سال ۱۳۵۱ انجام‌خواهد شد ، روز اول دیماه با در دست داشتن مدارك زیر خود رابمحل جدید آموزشگاه پرستاری واقع در انتهای خیابان روزولت ضلع جنوب غربی میدان انقلاب‌سفید ساختمان‌طلاجیان معرفی نمایند.
تلفن ۸۳۹۷۷۴ ـ ۸۳۹۷۷۵

مدارك لازم :
۱ـ فتوکپی شناسنامه ۲برك
۲ـ عکس ۴×۶ بایونیفورم چهارقطعه
۳ـ فتوکپی دیپلم پرستاری از آموزشگاه عالی پرستاری رضا شاه کبیر
۴ـ تائیدیه سوم متوسطه
۵ـ تائیدیه ششم متوسطه
۶ـ رسید مبلغ ۱۰۰۰ ریال جهت ثبت‌نام که بحساب شماره ۴۶ بانك صادرات شعبه۳۰۱۲ میدان انقلاب‌سفید ریخته‌شده است.

۹ روز دیگر

چهارشنبه اول دیماه ۱۳۵۰

برای کلیه دارندگان حساب پس انداز در سراسرکشور

خبری تازه داریم

سیکو

بهترین هدیه برای روز مادر

SEIKO
Modern Masters of Time

سیکو بزرگترین سازنده ساعت در جهان

سرمقاله

خلیج عربی کجاست ؟!

در شکایتنامه دولت‌عراق به شورای امنیت، از «وضع خطرناک خلیج عربی» سخن رفته بود و حقا که آن ادعای موهوم ، چنین عنوان مجعولی را نیز درخوراست .

کشوری که قادر است اسامی جغرافیائی بدین‌سهوات‌قلب تحریف کند ، البته برایش دشوار نیست که در مقابل چشم نمایندگان ملل مختلف دریک مرجع عالی بین‌المللی دروغی بیافد و قصه مجعول بی‌اساسی را از قضیه استقرار نیرو های ایران در جزایر دهانه‌خلیج فارس تحویل دهد . چون مردم دنیا شاید ازماهیت جزایر «تنب» و «ابوموسی» خبر نداشته باشند ولی قرنهاست که خلیج فارس را بهمین اسم می‌شناسند و هرچه نقشه و کتاب و سند ، از قدیمترین ادوار در دسترس است همه و همه این راه آبی را بحر فارس و دریای فارس و خلیج فارس ثبت کرده‌اند . حتی پرتقالی ها و پشت سرآنها انگلیسی ها که‌هرکدام مدتی براین منطقه استیلا یافته واستقرار داشته‌اند ، هیچوقت در صدد تعویض نام خلیج برنیامدند و نقشه‌های پرتقالی و انگلیسی همیشه خلیج فارس را باعنوان «خلیج فارس» مشخص کرده است .

در دنیاکاری مسخره ترو جفنگتر و بی‌معنی‌تر از تحریف یا تعویض اسامی جغرافیایی نیست . منتهی وقتی خداوند نعمت منطق را از یک حکومتی دریغ میدارد ، نتیجه آن میشود که آن حکومت هر عمل بی‌منطق و پوچ و سفیهانه‌یی را مباح و مجاز میشمرد و نه‌فقط درباره مسائل جاری ، بلکه در خصوص مسائل مشهود و مضبوط و محسوس هم دست به جعل و تحریف میزند .

ایکاش شورای امنیت بجای آنکه حدیث مجعول تجاوز ایران‌را به جزایر عربی گوش کند ، از نماینده عراق میپرسید این خلیج‌عربی کجاست و اگر فی‌الواقع نام این قطعه آب «خلیج‌عربی» است پس بحر فارس یا خلیج‌فارس که‌آنهمه در تاریخ و جغرافیا از آن سخن رفته کجاست ؟!

بدبختانه درروابط بین‌الملل ، تشریفات و تعارفات آنچنان غلبه دارد که هر کس هر چرندی بگوید گفته است و کسی پیدا نمیشود رودربایستی را بگذارد کنار و گریبان حریف را بچسبد که این چه مهملی است میبافی ؟ اگر غیرازین بود نماینده شوروی در شورای امنیت برمیخاست ، دائرةالمعارفی را که در سال ۱۹۶۵ ـ یعنی بعد از تحریف نام خلیج فارس ـ به زبان روسی چاپ شده است جلوی نماینده عراق میگذاشت و میگفت این خلیج عربی کجاست واز چه زمان عرب شده ؟ آیادانشمندان ما هم تحت تاثیر «امپریالیسم !»قرار داشته‌اند که درین دائرةالمعارف آبهای جنوب ایران را «خلیج‌فارس» نامیده و بعلاوه سه جزیره تنگه هرمز را بعلامت آنکه مملوکه دولت ایران است همرنگ با خاک ایران رنگ‌آمیزی کرده‌اند ؟

بقول خسروافشار که برای جوابگویی به اظهارات نماینده عراق و دیگران ازطرف وزارت امور خارجه ماموریت یافته ودر جلسه‌شورای امنیت سازمان ملل حاضر شده بود : «مااینجا با نام دریایی سروکار داریم که همگان میدانند از زمانهای بسیار قدیم «خلیج‌فارس» نامیده و شناخته شده است .این‌دریا را بنامی دیگر نامیدن‌جزقلب حقایق انکار ناپذیر چیز دیگری نمیتواند باشد . نادرست جلوه دادن حقایق نشان دهنده وجوه مشخصه سخنان نادرستی است که ما تاکنون‌در این مورد شنیده‌ایم واز سوئی نشان دهنده کوششی است که درراه تغییر واقعیت های تاریخی مبذول میگردد و مقاصد سوء آنهایی را که میکوشند منطقه‌یی را که تاریخ آنرا ایرانی میشناسد عربی جلوه دهند ، نمایان میسازد»!

دولت ایران ، بعداز جنگ شش روزه ژوئن ۱۹۶۷ و تصرف اورشلیم از طرف قوای نظامی اسرائیل دوش بدوش برخی از کشور های عرب واسلامی حداعلای مساعی خود را بکار برده است تااز هرگونه تغییر و تبدیلی دراین شهر مذهبی جلوگیری شود . چقدر جای تاسف است که علیرغم اینچنین کوششی ، خود در معرض یک تصرف و تحریف تاریخی قرار گرفته است ، آنهم از جانب برخی کشور های عربی !

فایننشنال تایمز

داوطلبان چینی و کارزار شبه قاره هند

هندوستان درخواست های جهانی رادر برقراری آتش‌بس فوری در جبهه های جنگ رد میکند .بانو گاندی میگوید آتش بس امکان پذیر هست بشرطی که حقوق کامل مردم پاکستان شرقی مورد شناسائی‌قرار گیرد .

پافشاری نخست‌وزیر هند در مسئله شناسائی حقوق بنگالادش، که پاکستان شدیدا با آن‌مخالف است از امکان‌برقراری آتش بس و پایان گرفتن کشتار های خونین ـدست کم در آینده‌ای نزدیک‌ـ بشدت کاسته است . چون آنچه هدف و شرط هند است موردقبول پاکستان نیست و بن‌بست شبه‌قاره از همین جا ناشی میشود .

بانو گاندی از سوئی چنان با اطمینان سخن میراند که گوئی بنگالادش سرانجام بعنوان دولتی تازه تولد یافته ، شناسائی جهانی خواهد یافت . در حالیکه سازمان جهانی‌و بسیاری ازمحافل سیاسی رسمی بین‌المللی ، تاسیس چنین دولتی را نه‌تنها راه حلی امکان‌ـ پذیر نمی‌دانند ، بلکه می‌پندارند که پا فشاری هند در قبولاندن بنگالادش و سرسختی و انعطاف‌ـ ناپذیری رهبران این کشور نسبت به مسئله ، نایره جنگ را در شبه قاره هند تازمانی طولانی ،روشن خواهد داشت و پاکستان اگرزیر فشار سیاسی بین‌المللی وجود بنگالادش را کوتاه زمانی هم‌تحمل کند ، باز کشمکش های دودولت دیر یازود برسر این حکومت‌آغاز خواهد شد .

تازه پس از جنگ کنونی ، اگر هند ازدرگیری با پاکستان احتراز جوید، این بار پاکستان است که در صدد «تسویه‌حسابی خونین» با «بنگالادش» ها برخواهد آمد .

گزارش های رسیده از جبهه های نبرد شبه قاره هند ، حکایت از این دارد که هند حتی سریعتر از آنچه که پیش‌بینی میشد در جدا ساختن بنگال شرقی از خاک پاکستان پیش می‌تازد . سربازان هندی باسری سودائی‌در تصرف داکا ، مرکز پاکستان شرقی ، پایداری‌شگرف رزمجویان‌پاکستانی را به هیچ میگیرند . خبر های رسیده میگویند که حلقه محاصره هندیان پیرامون داکا هر لحظه تنگتر می‌شود ، هند با محاصره دریائی پاکستان ، توده های شهر نشین وروستائی پاکستان شرقی‌را در مضیقه آذوقه و ملزومات‌ضرور زندگی قرار داده است .

هندیها خود اقرار میکنند که پایداری دلیرانه پاکستانیها و بی‌ـ اعتنائی به درخواست های‌تسلیم و دست کشیدن از جنگ ، بزودی «جنگ خونین» را «خونین» تر خواهد کرد . خونین‌تا بدانپایه که از نظامیان و غیر نظامیان گروه بسیاری بهلاکت برسند .

هند با آگاهی به این واقعیت‌های لرزاننده و ترس‌آور ، بی‌اعتنا به‌آنچه که در سازمان ملل‌شورای امنیت و مجمع عمومی سازمان می‌گذرد ،و بدون توجه به انزجار افکار عمومی بین‌المللی موانع‌سر سخت پیشروی بسوی داکا را از میان برمی‌دارد و می‌خواهدپرچم «بنگالادش» را برفراز رفیع ترین ساختمان شهر جنگ زده به‌اهتزاز درآورد .

جبهه گیری قدرت های بزرگ در کشمکش شبه‌قاره هند،خودمشکلی عظیم در پایان دادن به مخاصمه است . شوروی نه‌تنهااز نفوذخود درحل صلح آمیز مسئله خودداری می‌کند بلکه با حمایت آشکار و بی دریغ از هند ادامه نبرد را سبب شده است .

پکن رقیب سرسخت مسکو با حمایت از پاکستان بالقوه درجنگ شبه قاره مداخله کرده است ، آمریکا ضلع دیگر این مثلث ، با اینکه محتاط تر از چین وشوروی است ، لیکن عملا از پاکستان در قبال هند پشتیبانی میکند .

ناظران سیاسی میگویند پای‌سه دولت‌بزرگ جهانی‌رانه فقط‌منافع شبه‌قاره بلکه‌قدرت نمایی درصحنه رقابت های بین‌المللی و چنگ و دندان نشان دادن به یکدیگر به شبه قاره هند کشیده است .

پیمان دوستی ۲۰ ساله بین هند وشوروی که در گرما گرم اعلام سفر نیکسون به پکن امضاءشد. خود از علت های مهم پشت پرده جنگ هندو پاکستان است .کرملین نگران از نزدیکی واشنگتن ـپکن این قرارداد را باهند دشمن‌دیرینه چین امضا کرد تاچین را در هر تحول بزرگ شبه قاره درتنگنای بیم درگیری با شوروی قراردهد.

پکن از آغاز درگیری هند و پاکستان فقط به حملات تبلیغاتی علیه هند و شوروی بسنده کرده واز مداخله عملی احتراز جسته است . احتیاط دیپلماسی پکن از اینروست که در صورت مداخله مستقیم باید روی در روی شوروی بایستد واین در شرایط کنونی به صلاح پکن نیست .

مخاطره آمیز ترین فصل جنگ شبه قاره هند امکان وفای به‌عهد چین رااعزام چریک داوطلب‌چینی به‌کارزاراست که‌در کنار سربازان پاکستان علیه هند بجنگند و اگر پکن به این عهد خود وفا کند شبه قاره هندوچه بسا قسمت وسیعی از آسیا به جهنم سوزان نبرد دو غول قدرت آسیا بدل خواهد شد.

از : لوموند

چین : شوروی راخطرناکتر از آمریکامیداند

«ما هرگز درباره اصول‌تن به سازش نخواهیم داد . »

این مطلب را رهبران چین ، طی هفته های اخیر در هر وقتی تائید کرده‌اند .

«روش آشتی ناپذیر چین در اصول »در عین حال ،شامل‌جنگ هندوپاکستان ،آینده‌هندوچین، روابط باواشنگتن ومسکوتعیین میشود که چینی ها اکنون در سازمان ملل متحد به عهده گرفته‌اند.

اکنون در جمهوری خلق‌چین کسی نیست که منکر ابهام و پیچیدگی اوضاع شبه قاره هندوستان که جنگ هند و پاکستان برای دولت پکن‌بوجود آورده‌است ، باشد ولی چینی‌ها همانگونه که اعلام کرده‌اند حاضرنیستند در اصولی که به آن معتقد هستند باتوجه‌بحوادث شبه‌قاره هند تغییری بدهند.

مشکلی که در برابر پکن قراردارد تناقضی است که‌دست کم در ظاهر ، بین دو اصل سیاست خارجی این کشور به وجود آمده است : از یکسو چین از «مبارزه عادلانه » ملت هائی که در راه آزادی واستقلال خود پیکار می کنند پشتیبانی می کند (باین‌ترتیب بایددید که آیا به‌نظرچین، ملت بنگال حق دارد خود را از کنترل دولت مرکزی پاکستان رهائی‌بخشد یاخیر) وازسوی دیگربامداخله دولت های بزرگ در اموردا‌خلی کشور های دیگر جدامخالف است.

چین‌بار ها اعلام داشته است که نمی خواهد به‌صورت یك دولت «فوق‌بزرگ » که ملت های دیگر را در معرض هجوم و خرابکاری قرار دهد درآیدو شك‌نیست که این اصول‌رادر مورد پاکستان «کشور دوست» اعمال می کند.

امااگرمشکل بسازش و هماهنگی این دو اصل محدود میشد ، موضوع آنقدر هابغرنج نمیشد،زیرا پکن دراین صورت می‌توانست از کراچی بخواهد که‌نسبت به بنگال ، سیاست معتدلی در پیش گیرد و تصور میرود که این مطلب رابوسائل گوناگون ، ازجمله‌هنگام‌دیدار ذوالفقار علی‌بوتو از پکن به پاکستان توصیه کرده‌است .

از جزئیات مذاکراتی که در آن‌هنگام بین بوتو و مقامات چین‌انجام شد اطلاعی در دست نیست و پس از پایان‌این گفتگو ها هیچگونه اعلامیه مشترکی در پکن یاکراچی انتشارنیافت، وهمینقدر «بوتو» از جریان مذاکرات اظهار رضایت کرد .

امااکنون مبارزه برای نفوذ در شبه قاره هند جنبه اسفناکی بخود گرفته‌و چین بیشتر جنبه جهانی مسئله را مورد توجه‌قرار داده‌است.

ازنظر رهبران چین جای‌تردید نیست که هند در حوادث‌اخیر، کشور مهاجم بشمار می رودو شناسائی حکومت بنگالادش از طرف بانوگاندی نشان‌میدهد که هند بهیچ روی حاضربسازش نیست.

از طرف دیگر چین مشکلات سابق خود را با هند فراموش نکرده واکنون فرصت تازه‌ای برای محکوم کردن تمایلات توسعه طلبی هند بدست‌آورده است.

ولی‌وضع هند با کمکی که از شوروی دریافت می کندوخیم ترشده‌است . شوروی اکنون «روح‌تاشکند »را ترك گفته‌و از ایفای نقش میانجی گری‌بین هندوپاکستان‌چشم‌پوشیده‌است.

به‌قول چوئن‌لای، به محض‌آن که خبرمسافرت‌نیکسون به‌چین اعلام‌شد ،شوروی یك نقشه قدیمی خود را برای برقراری روابط نزدیك با هند بمرحله اجرا درآورد.

چینی ها میگویند که روش شوروی در هند دلیل غیر قابل انکاری است که نشان می دهد شوروی پس ازمداخله مسلحانه درچکسلواکی ونفوذدر منطقه عربی‌خاورمیانه نقشه های توسعه طلبی جدیدی نیز برای آسیا تهیه‌دیده‌است.

قماری که شوروی درهندآغاز کرده نه تنهابه‌علت‌جدائی کامل بین‌دو کشور بزرك کمونیستی بلکه به علت سرنوشت آینده آسیا ، برای پکن غیرقابل‌قبول است ، اکنون آن زمان که سرنوشت کشور های آسیائی بدست کشور های دیگرتعیین میشدسپری شده‌است . در دهه ۷۰ حوادثی که در سال ۱۹۵٤ باشرکت شورای واشنگتن‌روی دادتکرار نخواهدشد .

اکنون آسیا به آسیائی ها تعلق‌دارد و چین با تمام قوا از نفوذ «امپریالیسم آمریکا » و «سوسیالیسم‌امپریالیسم»شوروی دراین‌قاره‌جلوگیری‌خواهد کرد.

ورودچین بسازمان ملل متحد ودیدار آینده نیکسون از پکن نشان میدهد که سیاست دالس دچار ورشکستگی کامل شده است.

از نظر چین تهدیدی که از جانب شوروی متوجه آن‌کشور است ، بمراتب خطرناك تر و نزدیکتر از خطر امریکااست . در حالی که‌امریکاحلقه‌محاصره خود را بدور چین بتدریج‌شل‌تر میکند، شوروی بر عکس ، مرز های خود را با جمهوری خلق چین بیش از پیش تقویت می‌ـ نماید . در چنین شرایطی ،پکن جز آنکه پشتیبانی مسکو را از هند محکوم کند ،چاره‌ای‌ندارد.

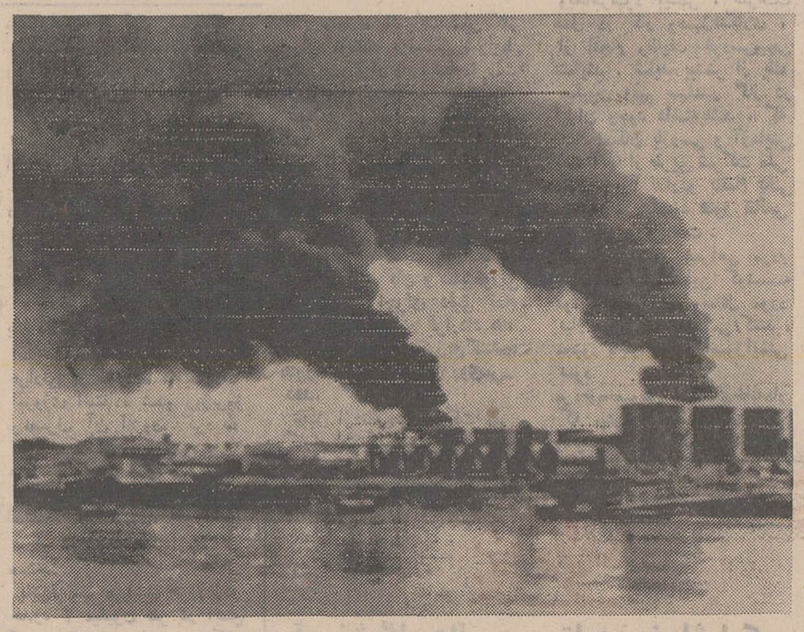

این عکس یک پالایشگاه نفت دربندر چیتاگنگ درپاکستان‌شرقی است‌که براثر حمله شورشیان تجزیه طلب آتش گرفته است . این عکس‌بوسیله ملوانان یک کشتی نروژی که‌در آن هنگام در ساحل چیتاگنگ‌بود برداشته شده است .
عکس رادیوئی اطلاعات

پیروزی و شکست در داکا

روز های مقاومت سرسختانه داکا در شرایط‌بمباران های پیاپی ، محاصره کامل‌و قطع‌تمامی خطوط ارتباطی‌ودر برابرقوای برتر و مجهزترهند به‌آخر نزدیك میشود . داکا اکنون در شرایطی است که جز با مداخله نظامی‌خارجی ویا تحولات غیرقابل پیش‌بینی سیاسی ازسقوط نمی‌تواند اجتناب کند. در همان‌حال که چتربازان هند در پشت‌خطوط دفاعی داکا پیاده می شدند کفیل ریاست جمهوری ونخست‌ـ وزیر«جمهوری‌خلق‌بنگالادش» بالباسهای‌نظامی ودرشرایطی که گوئی مستقیما از جبهه جنك آمده‌اند از استراحتگاه خود در هند به شهر «جسور » که‌توسط قوای هند«آزاد» شده‌واردشدند تا ضمن استقرار حکومت خود دراین‌شهر اعلام کنند پرچم «بنگالادش» تا چند روز دیگر برفراز ساختمان های داکا به اهتزاز درخواهدآمد . تمام شواهد حاکی از آنند که این پیش‌بینی تحقق‌خواهدیافت اما قیمتی که برای‌پیروزی ارتشیان هندو باهتزاز درآمدن‌پرچم «بنگالادش» پرداخت میشود ، بویژه ازجهت تلفات‌انسانی و خون های بیحساب که‌ریخته شده‌و میشود چنان‌است که‌وجدان هرانسانی را می آزارد.

حمله نظامی به‌پاکستان شرقی (بی آنکه مشقات مردم این سرزمین در جریان جنگهای داخلی کوچك پنداشته شود) از آغاز تا انتها غیرقابل توجیه است . این حمله در شرایطی صورت گرفت که یك جنك داخلی بزرك باتمام‌عواقب وخیم آن‌بمردم پاکستان شرقی تحمیل شده‌بود.

جنك داخلی نیرو وتوان رزمی وپایداری پاکستان رابمیزان زیادتحلیل بردو در برابر ضربه‌خارجی،بخصوص ازسوی ملتی باچند برابر قدرت ، بسختی آسیب پذیر ساخت. بااینحال ارتش هندبرای آنکه‌پیروزی تاآنجا که امکان دارد برق‌آسا باشد ، آنچه از اسلحه و مهمات‌در زرادخانه داشت بمیدان‌آورد و بارانی از مرك و ویرانی برشهر های پاکستان‌فروریخت . در مرحله بعدی‌پاکستان شرقی از هواودریا محاصره شدوراه‌رسیدن هرنوع کمکی، اعم از اسلحه یا داروو غذا بسته‌شد.

بزودی گرسنگی ومرك از بی داروئی بصورت دو سلاح هولناك در اختیار ارتش‌هند قرار گرفت‌تاپیروزی سهلتر وسریعتربدست آید . اکنون فرماندهان نظامی هند در انتظار چنین فتحی دقیقه‌شماری می کنند . بااین حال شکست پاکستان ،وجداشدن‌دو جناح این کشور از هم ، پیروزی هندبشمار نمی‌تواندرفت . هندحیثیت و اعتباری راکه از سال های مبارزات مهاتماگاندی تاامروز بعنوان پیامبرصلح ، دوستی وعدم‌توسل بزور و خشونت کسب کرده‌بود، وهمراه‌باآن بسیاری ازدوستان خودرا در میان مردم سراسر جهان همه‌را یکباره از دست داد . وجلسه مجمع‌عمومی ملل متحد که‌نمایندگان بیش از یکصد کشورجهان به قطع‌فوری جنك و خروج نیروهای هند از پاکستان رای مثبت دادند ، نقطه آغاز انزوای سیاسی واخلاقی هندبود . در داخل شبه‌قاره ، ازپیروزی نظامی هند چیزی بیشتر وبهتر از آنچه در خارج‌بدست آمده‌است نبایدانتظار داشت.

اگر برخی محافل هند انتظار دارند که بنگال شرقی به‌بنگال غربی بپیوندد و بصورت یك ایالت هند درآید بدین لحاظ است که شرایط زمان را بدرستی درك نکرده‌اندو اگرتصور کنندجدائی پاکستان شرقی از پاکستان آخرین موج‌تجزیه طلبی درشبه‌قاره است‌اشتباه بزرگی مرتکب شده‌اند . شبه‌قاره هند سرزمین مذاهب، زبانها، نژادها وفرهنگهای متفاوت‌است واگر بدلایل‌برخی تفاوتهای زبانی ونژادی پاکستان شرقی ازپاکستان جداشود چگونه‌می‌توان دیگر نهضت ها و تمایلات تجزیه طلبی‌شبه قاره را تحمل نکرد ؟ وسرانجام چه کسی بیشتر از همه‌از آنچه روی داده‌است زیان‌خواهددید ؟

رادیوهای خارجی چه گفتند

لندن:

رادیولندن بنقل از روزنامه الاهرام چاپ قاهره گفت: ماموران پلیس مصر شخص‌دیگری را که گمان میرود در قتل وصفی‌تل نخست‌وزیر فقیداردن دست داشته‌است‌توقیف کرده‌اند.

این مرد تصمیم‌داشته است با نام جعلی‌وارد مصر شود.

رادیولندن در قسمت‌دیگری از اخبار شب گذشته خود گفت : پس از مذاکرات طولانی برسر قضیه‌برلن دوقرارداد بسته‌شده که مورد تصویب آلمان غربی‌وشرقی واقع گردیده‌است ، بموجب این‌قرارداد ها، اهالی برلن غربی اجازه خواهند داشت که به برلن شرقی بروند.

رادیولندن همچنین خبر حمله به یك بارکش‌انگلیسی رامنتشر کرد وگفت : در نتیجه حمله‌قوای هندوستان به کراچی ، یك کشتی بارکش انگلیسی مورد حمله‌قرار گرفت‌و در نتیجه هفت‌تن از ملوانان انگلیسی کشته شدند.

بانوگاندی در پیامی که به دولت بریتانیا فرستاده، ازاین‌واقعه اظهار تاسف کرده‌است

انورسادات در جلسه محرمانه هیات‌وزیران مصر :

حالا میفهمم چرا ناصر به امریکا اطمینان نکرد!

رجال تبلیغات مصر ازجلسه ویژه‌ای که پرزیدنت انورالسادات آنهارا دعوت کرده بود بااعتماد زیادی بیرون آمدند .

این جلسه نقطه تحولی بود در افکار رجال تبلیغات مصر در مقابل رویداد های امروزه جهان .

قبل‌از اینکه این جلسه که درتالارجلسات اتحاد سوسیالیست عرب تشکیل شد ، آغاز گردد ، انورالسادات با عده‌ای از وزراء ومشاوران ،در تالار کوچك‌دیگری در کنار تالار بزرك جلسه‌ای تشکیل داد. در راس این وزراء دکتر محمود فوزی نخست‌وزیر قرارداشت‌محمد حسنین‌هیکل سردبیرروزنامه الاهرام نیز در آن‌شرکت جسته بود .

امریکا و بدزبانی

انورالسادات در این جلسه خصوصی آغاز سخن کرد و پس‌از تشریح‌اوضاع و حمله شدید به آمریکا گفت : «اینك دریافتیم که چرا جمال‌عبدالناصر به امریکائیان‌اطمینان نمیکرد . امریکا نیاز بیك آدم‌بدزبان دارد که فحش بدهد «انورالسادات نام یکی از نویسندگان را برزبان آورد و گفت که این نویسنده «صلاحیت» انجام چنین ماموریتی را دارد. و کلیه حاضران از این سخن سادات‌به خنده افتادند .

انورالسادات تاکید کرد چنانچه‌سال ۱۹۷۱ بدون هیچ نتیجه‌ای به پایان‌برسدو مصر نتواند کاری انجام دهد ، این اوضاع بهمین ترتیب تا سال ۱۹۷٤باقی خواهد ماند زیرا رئیس جمهوری جدید آمریکا «ترجیح میدهد که مدت‌دوسال مطالعه کند تا سیاست خود را در قبال این بحران روشن سازد ».

وی افزود : «من نمیخواهم مشکل ما بسان مشکل رودزیا در آید که هرسال در ماه سپتامبر عده‌ای گرد هم آیند و برایش نوحه‌سرائی کنند» .

وی در مورد روابط مصر با شوروی گفت که این روابط اینك در درخشان ترین دوران خود است.

سادات یادآور شد که ما چهارهزار سال تمدن داریم ، ما یك ملت هستیم نه دو میلیون نفر از گوشه و کنار جهان .

درباره ترور وصفی‌التل نخست‌وزیر سابق اردن ، انورالسادات گفت :

« ما باو نصیحت کردیم که به‌قاهره نیاید ولی نصیحت نپذیرفت »

وی در مورد شایعاتی که پیرامون مسافرت او به آمریکا وجود دارد گفت: «هرکس به ما احتیاج دارد همینجا بیاید »

نبرد در پیش

انورالسادات سپس به بحث پیرامون نبرد پرداخت و گفت :

«تصمیمی است که گرفته‌ایم ...نبرد در پیش است ... این تصمیم باید اجرا شود . من به جبهه رفتم و به نیرو های خود اعتماد دارم . تمام مسائل حتی‌ذخائر را بررسی کرده‌ایم ... نبرد در پیش‌است و اگر مطبوعات خارجی چیز دیگری می نویسند بگذارید بنویسند .. همانگونه که می‌بینید این نبرد یك نبرد مصری است و شما اوضاع دولت های عربی را می‌بینید . فعالیت جهانی هم ما را از درگیر شدن در یك نبرد باز نمیدارد .

وی از جمال‌عبدالناصر ستایش کردو گفت : «اگر وارد نبرد شدیم و پیروز بیرون آمدیم‌افتخارش متعلق به‌عبدالناصر است که نیروهای مصررا مجددا سازمان داد ».

وی در پایان گفت : «در هرحال در سه هفته آینده تصمیمات تازه‌ای درباره نبرد انتشار خواهد یافت که‌فعلا محرمانه است و امکان ندارد از آن‌آگاهی یابند»

عده‌ای از وزراء که در آن جلسه حضور داشتند گفتند که انورالسادات بی‌اندازه آرام و خوشحال بنظر میرسید. بدین ترتیب برنامه های تبلیغات مصر در هفته های آینده روش تازه‌ای راعرضه خواهد کرد

نقل از «النهار» چاپ بیروت

مسائل ایران

جلوگیری از جاذبهٔ شهرهای بزرگ

نامعین بودن حداقل دستمزد یکی از بزرگترین مشکلات کار در ایران بوده است .

چاره اندیشیهائی که‌از چندی‌پیش در این زمینه آغاز شده است ،نشان میدهد که مسئولان وزارت کار و امور اجتماعی ، به این مساله مهم کارگری بی توجه نبوده‌اند .البته امر تعیین حداقل دستمزد ـ هر چند که اهمیتی حیاتی دارد ـ چیزی‌نیست که بتوان با یك نشست وبرخاست در باره‌اش تصمیم گرفت . یافتن ضابطه ها و معیار های درست ودر عین حال انعطاف پذیر ، نمی تواند جدا از مسائلی که با دستمزدارتباط مستقیم ندارد ، تعیین گردد .

حداقل دستمزد نه تنها باید بدان گونه باشد که در عین حال حداقل معیشت‌رابرای یك فردتامین کند ، بلکه با سیاست اشتغال‌دولت نیز ناهماهنك نباشد .

به همین دلیل است که نه‌تنها در مناطق گوناگون کشور ـ که از حیث تعیین حداقل دستمزد طبقه بندی شده است ـ بلکه در رشته های گوناگون اشتغال هم ، این حداقل را در حال نوسان می بینیم.

در نظر اول شاید تفاوت‌حداقل دستمزد در منطقه یك و منطقهٔ‌دو و سه ، متناسب با تفاوت هزینه‌زندگی در این مناطق نباشد ، در واقع هم هزینهٔ زندگی فی‌المثل در منطقه‌یك ـ که تهران جزو آن است ـ به مراتب بالاتر از منطقه ۳ است ، حال آنکه تفاوت حداقل دستمزد میان این دو منطقه ـ در صنعت سیمان ـ جز ۱۵ ریال نیست .

اما مساله را فقط نباید از این دیدگاه نگریست ـ در این تصمیم وزارت کار و امور اجتماعی‌بیشك‌این ملاحظهٔ مهم نیز تعیین کننده بوده است که برقوهٔ‌جاذبه شهر های‌بزرك نباید بیشتر از آنچه اینك هست افزوده شود .

وقتی حساب اولویتها به میان آمد،دیگر نمی توان تصمیمی گرفت که درآن‌همهٔ جوانب عدالت‌اجتماعی رعایت شود . مساله بر سر این است که انسان از میان چندامکانی که وجود دارد ، آن امکانی را برگزیند که‌باهدفهای تعیین‌شده‌اش سازگارتر است . درست است که هزینه زندگی در تهران شاید ۵۰ در صد بیشتر از هزینهٔ زندگی در یك شهر متوسط باشد ، لیکن‌اگر بخواهیم در تعیین حداقل دستمزددر مناطق گوناگون ، حق این تفاوت بزرك را نیز ادا کنیم ، یعنی سطح حداقل دستمزد را در تهران ۵۰ در صد بالاتر از یك شهرستان‌متوسط بگیریم ، آنگاه این فقط موجب‌بالا رفتن‌قدرت‌جاذبهٔ‌تهران خواهد گردید حال آن که در برنامه دولت بامر عدم تمرکز و کاستن از قوهٔ جاذبهٔ شهر ها اولویت داده شده است .

وضع ، در مورد سوق دادن نیرو های کار به رشته های‌مختلف فعالیت صنعتی‌و اقتصادی نیز برهمین منوال است ، یعنی حداقل دستمزد را باید در رشته هائی بالاتر برد که کشور بدانها نیازی حادتر و بیشتر دارد . وانگهی تعیین حداقل‌دستمزد باید با اعمال آن توام باشد .

به هر حال ، مهمترین گام این است که اصولا حداقلی در دستمزد ها تعیین شود و باقی بماند ، خاصه در کشوری که در بازار کارش‌هنوز عرضه بر تقاضا می چربد .

لکن بالا رفتن حداقل دستمزد نباید موجب‌آن گردد که کارفرمایان افزایش هزینه‌ای را که‌از این‌طریق در تولید پیدا میشود ، به دوش مصرف کنندگان بغلتانند ، زیرااز این طریق،افزایش‌درآمد کارگران ـ که بخش بزرگی از مصرف کنندگان را تشکیل میدهند ـخنثی خواهد شد .

تفسیر سیاسی

۱۷ روز دیگر: روز سرنوشت

همه نشانه ها حکایت از ان دارد که اگر تغییری تعیین کننده‌درنزاع‌خاورمیانه عربی پدیدنیاید‌ـانورالسادات رئیس جمهوری مصر تا پایان سال جاری مسیحی ، یعنی ۱۷ روز دیگر سرانجام فرمان‌ازسر گرفتن مخاصمات را صادر خواهد کرد . لیکن همچنان که بار ها اشاره کردیم ، رئیس جمهوری عربی مصر ، پیش از انکه دو باره سلاحها را به‌سخن گفتن وادارد نخست از همه امکانات دیپلماتیك ، خاصه امکاناتی که در چار چوب سازمان ملل به وی عرضه میگردد ، سود بر خواهد گرفت . در جستجوی راه حل سیاسی و مسالمت امیز، انورالسادات شاید از هر سیاستمدار مسئولی در کشور های عربی درگیر بااسرائیل جلوتر رفته باشد . وی در مصاحبه‌ای که به تازگی با سردبیر مجله امریکائی «تایمز » به عمل آورده ، حتی امکان گفت وشنودی مستقیم با اسرائیل را طرد نکرده است . البته امادگی تلویحی انورالسادات رابرای گفتگوی مستقیم با اسرائیل بشرطی که به تخلیه کامل سرزمینهای اشغال شده از طرف دولت یهود بینجامد می توان یك مانور دیپلماتیك نیز دانست . رئیس جمهوری عربی مصر می خواهد در واپسین روز های مهلتی که خود برای تصمیم نهائی‌تعیین کرده است ، افکار عمومی جهان ، خاصه آمریکا را نسبت به حسن نیت حکومت خود معتقد سازد . با وجود این امادگی سادات برای گفتگو های مستقیم، حکایت از ان دارد که در مصر و تمامی جهان عرب ، قضایاتا چه حد به سود صلح تغییر کرده است . مدتها پس از جنك شش روزه‌ژوئن ۱۹۶۷ هیچ سیاستمداری در دنیای عرب جرات ان را نداشت که از صلح با اسرائیل‌ـچه رسد به شناسائی دولت یهود ـ و گفتگو های‌مستقیم با نمایندگان سیاسی ان ، دم زند . در آن روزگار این در نزد اعراب حکم یك جنایت بزرك را داشت .

جمال عبدالناصر نیزهنگامی که برای نخستین بار بایکی از روزنامه نگاران خارجی‌از امکان صلح و به رسمیت شناخته شدن اسرائیل از طرف مصر سخن گفت ، نگذاشت متن کامل ان مصاحبه در روزنامه های مصر انتشار یابد . اما سادات اکنون همه آنچه را به سردبیر مجله « تایمز » گفته در اختیار مطبوعات‌نیز نهاده است .

سادات برای ان که امکانی را بدون متهم شدن به خیانت بزرك بیابد ، تنها ضرور نبود که ستونهای‌چپ رژیم ناصری ـ علی صبری و یاران او به خیانت بزرك متهم گردند و محکوم‌شوند. بلکه تغییری کم یا بیش بزرك نیز در روحیات مردم مصر لازم بود . این هر دو چرخش سادات را به سوی سیاست مسالمت امیزاسان کرده‌اند . لکن سیاست مسالمت امیز نمی تواند به خودی‌خودبرای سادات هدفی باشد وی در جستجوی باز یافتن سرزمینهای عربی‌است که اکنون در اشغال دشمن است . اگر نتواند این سرزمینهارا درمهلتی که‌خود تعیین کرده است باز پس گیرد گمان نمی رود که هیچ پاسخ قانع کننده‌ای برای سربازان ناشکیبای مصری در سنگر ها داشته باشد . سادات مجبور بود این مهلت را تعیین کند . درست است که وی با تعیین مهلتی این چنین دقیق خودرا در تنگنا قرار داده است ، لکن تنگنائی که قدرتهای بزرك نیزدرآن‌قرار گرفته‌اند فشاری کمتر از ان ندارد . آمریکا و شوروی نیك می‌ـ دانند که سادات اگر نتواند به وعده‌ای که داده است وفا کند ، به سراشیب‌سقوط خواهد افتاد ، در حالی که معلوم نیست جانشین‌احتمالی او چه سیاستی پیشه خواهد کرد . اما ناگفته پیداست که هیچ زمامدار مصری نمی تواند سیاست واگذاری خاکهای اشغال شده را به دشمن برای افکار عمومی کشورش توجیه کند. بدین سان سیاست باز ستاندن‌خاك های اشغال شده سرنوشت مختوم سادات است .

در این اثنا خردمندان آفریقائی گویا توانسته‌اند نقطه نظر های دو هماورد را تا آنجا به یکدیگر نزدیك کنند که از سر گرفته‌شدن ماموریت دکتر یارینك ، دوباره‌در چشم‌انداز قرار گرفته است ، لکن در حالی که اباابان وزیر خارجه اسرائیل‌در سازمان ملل‌متحد سخن‌آشتی جویانه اختیار کرده موشه دایان ازامکان از سر گرفته شدن جنك در ژانویه ۱۹۷۲ سخن می ـ گوید . اگر کوشش سیاستگران‌به نتیجه‌ای‌نرسد میدان ناگزیر به نظامیان سپرده خواهد شد .

هوشنك وزیری

کارگردانان معتقدند با نمایش فیلمهای ایرانی د رمسکو :

ما ببازار جهانی سینما راه یافته‌ایم

خبردادیم که‌هفته فیلم ایران درمسکو افتتاح شد و فیلم های درشکه‌چی ، طلوع ، پنجره و داش‌آکل برای بینندگان روسی نشان داده میشود .

این‌فیلم‌ها که باهتمام وزارت فرهنگ وهنر به مسکو فرستاده شده ، نموداری از کوششهای راستین سینمای معاصر ایران است .

کریمی :

نخست بانصرت‌الله کریمی کارگردان‌فیلم درشکه‌چی گفتگو داشتیم ، پرسیدیم آیا فیلم های فارسی بدان‌حداز کمال رسیده که قابل عرضه‌دربازار جهانی باشد ؟

میگوید : سینمای‌ایران قریب سی‌سال دوران جنینی وطفولیت خودرا میگذراند ، درسال‌های اخیر پاپیدایش چند فیلم قابل ملاحظه بمرحله بلوغ رسیده است اما این سینما بسطح جهانی نخواهد رسید مگر این که از همان شرایط جهانی‌تهیه فیلم برخوردار شود . و این هرگز عملی نیست مگر آنکه فیلم های ایرانی ببازار های جهان راه یابد و اما برای دست‌یافتن به بازار های جهانی باید فیلم هائی تهیه شود که قابل نمایش درمراکز جهان باشد ، درحال حاضر چون‌ازنظرفنی و سرمایه گذاری نسبت‌به‌فیلم های‌خارجی درسطح‌بسیارپائینی هستیم‌گانه راه حل بکار انداختن مغز ـ هاست که تاحدودی میتوانند ضعف فنی و مالی را جبران کند ، یعنی یك‌فیلم در سطح عالی‌هنری‌که ساخته وپرداخته مغز سناریست و کارگردان هنرمند است چنانچه دارای ضعف فنی و فقر مالی باشد مکاره را دارد موجب شناسائی بیشترفیلمهای ایرانی‌دربازارهای جهانی شده است و امکان‌دارد پخش کنندگان جهانی این فیلم هارا در حیطه شبکه سینمائی خود پخش کنند .

عامل دیگری که در پیشبرد سینمای ایران تاثیر فوق‌العاده دارد تهیه فیلم های مشترك با کشور هائیست که دارای بازار جهانی هستند یك فیلم‌مشترك ایران و آمریکا موجب خواهد شد که تهیه کننده آمریکائی این فیلم را دردنیا پخش کند و پنجاه درصد افتخار معنوی و مادی آن را ایران صاحب شود . دراین زمینه نیز کمك دولت ضروریست‌باید تسهیلاتی فراهم گردد تا فیلمسازان جهانی برای تهیه فیلم های مشترك در ایران جلب شوند .

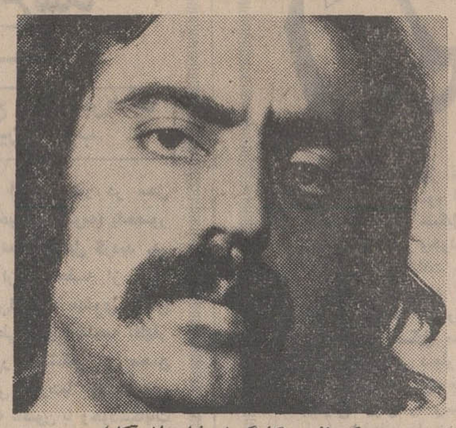
مسعود کیمیائی (کارگردان فیلم داش‌آکل) .

اگر بازاری پیدا شود و حتی یکی از این فیلم‌ها را بخرند گرچه این را باید بگویم که داش‌آکل‌رادرشوروی خریده‌اند و قرار است نشان بدهند . همانطور که میدانید این چهار فیلم درایران فروش خوبی داشته‌اند، و اگر درکشورهای خارجی‌هم فروش داشته باشند یك مقدار مشکل فیلم ایرانی حل میشود ، اگر فیلم خوب ساخته بشودمسلما فروش خوب خواهد داشت و درکشورهای خارج نیز نشان خواهند داد. مساله مهمتر اینکه این کار ها به ساختن فیلم خوب درایران کمك‌میکند چون‌وقتی سازندگان فیلم‌ازنظراقتصادی موفق بشوند بی‌تردید بساختن‌فیلم های‌خوب می پردازند . درمورد انتخاب هم باید بگویم انتخابی است‌که وزارت فرهنگ و هنر کرده و مسلمادرانتخابش اعتقادی‌است.

نصرت‌الله کریمی (کارگردان فیلم درشکه‌چی) .

جلال مقدم

جلال مقدم میگوید : کسانی که فیلم ها را انتخاب میکنند سلیقه های متفاوتی دارند ، بنظر خودم بهترین فیلم من «فرارازتله» است . من دوست داشتم که این فیلم را در مسکو نشان میدادند .

درمورد انتخاب این چهار فیلم مقدم میگوید : بهرحال‌این فیلم‌هااز دیگر فیلم های‌سینمای ایران متفاوت هستند و اضافه می کند که : بعقیده من سینمای ایران باید در شوروی معرفی بشود ، فیلم‌هاهم فیلم های‌خوبی بوده‌اند و بطور کلی انتخاب خوب بوده است .

میناسیان

سلیمان میناسیان میگفت : ما دراین مورد نظری نداریم ، فقط خیلی‌متشکریم‌که‌وزارت‌فرهنگ و هنر فیلم ها را فرستاده و درمسکو هم لطف کرده‌اند و نشان میدهند ، از این جهت خوشحالیم و امیدوار ، بنظر مردم انتخاب خیلی جالبیست ، درمورد‌فیلم‌های‌آقایان کیمیائی، مقدم و نصرت کریمی باید بگویم که واقعا خیلی خوشحال هستم و باز خوشحال تر از اینکه‌فیلم ما را درکنار فیلم های این سه کارگردان خوب درمسکو نشان میدهند و این مسلما بحال سینمای ایران موثر و مفید است .

مسعود کیمیائی

مسعود کیمیائی میگفت : نشان دادن‌این‌فیلم ها درمسکو از نظر بازار خارجی باارزش است .

جلال مقدم (کارگردان فیلم پنجره)

قابل نمایش در کشور های مترقی جهان هست برگزاری فستیوال ها در تشویق تهیه کنندگان برای تهیه فیلم های با ارزش موثر است و همچنین اقدام فرهنگ و هنر که فیلم‌های باارزش ایرانی را به‌فستیوال های جهانی میفرستد درعین حال‌بایدفرهنگ‌وهنر که باارزش بودن فیلمهارا تائید میکند چنین فیلم هائی را از عوارض معاف دارد و این موجب خواهد شد تا تهیه‌کنندگان به تهیه اینگونه فیلم ها گرایش بیشتری پیدا کنند و دراین راه سرمایه گذاری کنند .

ضمنا شرکت درفستیوال‌های جهانی که خود نقش بازار

رادیو ـ تلویزیون

برنامه اول (کانال ۷)

۱۵ـ۱۷ اسلاید
۳۰ـ۱۷ سلام شاهنشاهی و اعلام برنامه
۳۴ـ۱۷ تدریس زبان انگلیسی
۰۰ـ۱۸ سخنرانی مذهبی
در سخنرانی مذهبی این ساعت آقای بهبهانی بمناسبت رحلت امام جعفرصادق (ع)سخنرانی میکند .
۳۰ـ۱۸ فیلم ماجرا
۰۰ـ۱۹ برنامه دانش
در برنامه دانش این‌هفته در مورد اهمیت هوا و مسائل مربوط به‌آن بحث میشود ، میدانیم که تا ۷۰۰ کیلومتر در فضا لایه‌ای بنام یونوسفر و قبل از آن یعنی از۱۰ تا ۸۰ کیلومتری را لایه‌ای دیگر بنام «استراتوسفر» کره زمین را احاطه‌کرده است این‌طبقات‌درمقایسه با فضای بیکران مانند پوششی بسیار نازك زمین را در بردارد. و این لایه‌نازك همان‌هوای قابل‌تنفس برای‌موجودات است . زندگی هر روز در معرض آلودگی بیشتر است انسان میتواندپنج هفته بدون غذا باشد و پنج‌روز بی‌آبی را تحمل کند اما پنج‌دقیقه‌بی‌هوا، هرگز . بنابراین میتوان تصور کرد ، باآلوده‌شدن اولین مایه زندگی‌بشرچه خطری موجودیت‌راتهدید میکند .
۳۰ـ۱۹ فیلم
۳۰ـ۲۰ مشروح اخبار همراه با فیلمهای خبری
۱۵ـ۲۱ سخنرانی مذهبی
دراین‌قسمت ازسخنرانی مذهبی آقای دانشی در سوگواری امام جعفر صادق(ع) بیاناتی ایراد میکند .

۴۰ـ۲۱ ایران زمین
پیرو سخنان قبلی درباره فرقه‌ها و مذاهب مختلف بعد از اسلام ، این بار سخنرانی دکتر زریاب خوئی مذاهب مختلف و فرقه‌های زمان دو خلیفه عباسی معتصم و مامون را شامل‌میشود وهمچنین دلایل طرفداری مامون‌را از بعضی فرق بعد از اسلام بیان میکند .
۰۵ـ۲۲ راز بقا فردانیمروز
در نیمروز فردا (سه‌شنبه ۲۳آذرماه) بمناسبت‌رحلت امام‌جعفر صادق‌علیه‌السلام برنامه بخش اول اجرا نخواهد شد . بخش دوم برنامه اول تلویزیون ملی ایران از ساعت ۱۷و۳۰ دقیقه آغاز بکار خواهد کرد .

برنامه‌دوم (کانال‌های ۳ و ۹)

۱۵ـ۱۹ اسلاید
۳۰ـ۱۹ سلام شاهنشاهی و اعلام برنامه
۳۴ـ۱۹ خلاصه اخبار
۵۰ـ۱۹ تلاوت‌کلام‌الله مجید
۵۵ـ۱۹ اشعار مذهبی
۰۵ـ۲۰ کانون خانواده
۳۰ـ۲۰ مشروح اخبار همراه با فیلمهای خبری
۲۱ـ۱۷ مسابقه جایزه بزرگ
توسط آقای ناظرزاده
۴۵ـ۲۱ فیلم مستند
۳۰ـ۲۲ سخنرانی مذهبی
کرمانی

تلویزیون آموزشی

۱۰ـ۱۷ علوم تجربی دوره راهنمائی
۳۰ـ۱۷ عربی ششم
۵۰ـ۱۷ طبیعی سوم
۱۵ـ۱۸ زنگ تفریح
۲۵ـ۱۸ شیمی سوم
۵۵ـ۱۸ فیزیک سوم
۲۰ـ۱۹ ریاضی چهارم
۴۵ـ۱۹ زمین‌شناسی
۱۰ـ۲۰ مثلثات ششم
فردا نیمروز
۳۰ـ۱۳ چشم‌اندازها
۰۰ـ۱۴ سلام شاهنشاهی و اعلام برنامه
۰۵ـ۱۴ گریدد انگلیش
۲۰ـ۱۴ فیزیولوژی جانوری ششم
۴۵ـ۱۴ ریاضی پنجم دبستانی
۰۰ـ۱۵ فیزیک ششم
۲۵ـ۱۵ ریاضی دورم‌راهنمائی
۴۵ـ۱۵ گریدد انگلیش
۰۰ـ۱۶ ترسیمی رقومی ششم
۳۰ـ۱۶ برنامه کودکان
۵۵ـ۱۶ مکالمه فرانسه

شهریار تهران را بازمیابد

طرح از احمد سخاورز

شهریارشاعر توانای معاصر هنوز درتهران‌به سر میبرد . دوستان‌او را احاطه کرده‌اند و هرروز محفلی برپاست و شوق دیداری .

یکی از دوستانش می گفت‌شاید شهریار در حوالی تهران‌منزل‌کند تا از دوستان ادبیش چندان دور نباشد ، شور وشوق دوستان و هواداراتش او را بدین کار تشویق میکند و شهریار نمی داند کدام‌شهر رابرای اقامت برگزیند . این روز ها که شهریار درتهران بسر میبرد هموارەدرمجالس ادبی‌شرکت دارد .

شب جمعه گذشته مهمانی مفصلی به خاطر او درمنزل دکتر کاتبی ترتیب داده شده بود که ادبای بسیاری در آن جلسه شرکت داشتند و استاد یکی از تازه ترین اشعارش را برای دوستانش خواند .

روز شنبه بیستم آذر در مدرسه عالی دماوند دختران دانشجو شهریار را غرق در گل کردند و استاد میگفت : عجبا که دختران تهرانی به من‌وشعراینهمه علاقمند بودند و نمی‌دانستم .

درمحافل هنری

تالار ۲۵ شهریور
اجرای نمایشنامه سنك و سرنا نوشته بهزادفراهانی ساعت ۸ خیابان بهشت
کارگاه نمایش
اجرای نمایشنامه : «حالت چطوره مش رحیم»و«گلدونه خانم » ادامه دارد ساعت۸ر۵ چهار راه یوسف اباد .
خانه نمایش
نمایشنامه « تابستان » اثر رومان کارتن با شرکت : هنرمندان گروه هنر ملی ساعت ۷ر۴۵ میدان فردوسی
تالار قندریز
نمایشگاه آثار نقاشی‌مینا وثوقی نوری خیابان شاهرضا خیابان دانشگاه
گالری بنار
«گویاوخاموش »برگزیده‌ای از آثار نقاشی گیتی ناوران (نوین)
خیابان ثریا
خانه آفتاب
نمایشگاهی ازآثار نقاشی محمد پولادی
خیابان روزولت مقابل دانشسرایعالی
گالری سیحون
نمایشگاه آثارهنری ابراهیم خیابان شاه شماره ۲۶۶
گالری سنك
نمایشگاهی از آثار نئوتاپی سری آرشالوس اقایان
خیابان پهلوی بالاتر از یوسف اباد
انجمن ایران و فرانسه
نمایشگاهی از آثار محمد علی کمال هدایت
ساعت ۷ ـ ٤ خیابان شاهپور علیرضا
انجمن ایران و امریکا
فرجی
نمایشگاهی از تابلوهای چاپ اثر اربی گیتای
خیابان وزراء
انجمن ایران و شوروی
نمایش فیلم ساعت ناخدا
هنریکو بزبان روسی
کاخ مرکزی جوانان
نمایش فیلم در دو قسمت
۱ـ موزه هنر : نقش‌موزه ها در جوامع امریکا
۲ـ میراث‌هنری :نموداری از هنر خلاقه انسان
جلسه سخنوری با حضور ـ دکتر سجادی ـ دکتر بهزادی و دکتر حاکمی

فرستنده رادیوئی (اف .ام)

بمناسبت رحلت حضرت امام جعفر صادق (ع) برنامه‌های‌فرستنده(اف.ام) پخش نخواهد شد .

تلویزیون‌آمریکا

۰۰ـ۱۶ ملاقاتی باسانتا
۰۰ـ۱۷ سه پسر من
۲۵ـ۱۷ برنامه لوسی
۵۰ـ۱۷ پایان برنامه بمناسبت تصادفبا وفات‌امام جعفر صادق (ع)

جی تی ۱۰۰ لاستیك رادیال گودریچ
برتری بی. اف. گودریچ را یکبار دیگر ثابت میکند.
- تا دو برابر عمر بیشتر از لاستیکهای معمولی.
- رانندگی نرم تر
- کشش بیشتر حتی درگل و روی یخ .
- دارای عاج مخصوص جهت اطمینان بیشتر.
- مطمئن تر در سر پیچ ها و ترمزهای ناگهانی حتی در فصل بارندگی .
B.F.Goodrich
بی. اف. گودریچ
اولین کارخانه لاستیك سازی در ایران.

اطلاعات دختران و پسران روزهای یکشنبه هر هفته با مطالب جالب و خواندنی منتشر میشود

شهرداری خوی

آگهی احداث خیابان محله امامزاده

«نوبت دوم»

شهرداری خوی در اجرای تبصره ۲ ماده ۱۶ قانون نو سازی و عمران شهری اجرای طرح احداث خیابان محله امامزاده را بشرح ذیل‌باطلاع اهالی و مالکین یا قائم مقام یا نمایندگان قانونی مالکین عرصه و اعیانی املاك‌واقعه در محدوده عملیات میرساند :

۱ـ حدود عملیات طرح‌ازقسمت شرقی چهار راه معروف به قمسال تا دو راهی، مسجد بزرك» بطول تقریبی ۱۳۵۰ متر وعرض ۲۰ و ۲۵ متر برابر نقشه و مشخصات موجود در شهرداری خواهد بود .

۲ـمالکین یا قائم مقام یا نمایندگان قانونی مالکین عرصه و اعیانی املاك مشمول‌طرح مورد نظر میتوانند با مراجعه بشعبه ساختمان شهرداری از جزئیات طرح‌ومصوب‌وارزیابی ملك خود اطلاع حاصل نموده و سپس نسبت بدریافت غرامت وپرداخت حق‌مرغوبیت‌متعلقه برابر مقررات قانون نوسازی و عمران شهری‌و آئیننامه های‌مربوطه اقدام‌نمایند

۳ـ تاریخ شروع اجرای‌طرح ۱۵ بهمن ۱۳۵۰ و مدت تقریبی اجرای آن چهار ماه خواهدبود.

٤ـ در صورتیکه مالکین به قیمت ارزیابی اعتراض داشته باشند میتوانند از تاریخ صدور اولین آگهی در مطبوعات لغایت دو ماه اعتراض موجه و مستدل خود را بدفتر شهرداری تسلیم و رسید دریافت نمایند موضوع اعتراض باید روشن و خوانا و نشانی کامل معترض ذیل آن قید شده باشد .

۵ـ عدم مراجعه یا اعتراض مانع اجرای طرح نخواهد بود .

٦ـ کل غرامت پرداختی شهرداری مبلغ۶۰۳۹٤۵۹ ریال و حق مرغوبیتی که شهرداری وصول خواهدنمود ۱۷ر۷۵۰۶ ریال میباشد .

شهردار خوی ـ منوچهر بحرینی
آ ـ ٦٤۹۲٦

هدیه‌ای:
مناسب فصل
برای روز مادر
جنرال مد
بمنظور بزرگداشت روزمادر
انواع پالتو . مانتو . تونیك شلوار . کت دامن وتریکوهای عالی را درانواع مدلها ورنگها باقیمت‌های‌مناسب تقدیم‌میدارد
(بارانی کلاه) زنانه
با پارچه گلدارانحصاری صد درصد آمپرمابل بلژیکی دره مدل‌وانواع‌رنگها،
فقط ۱۰۰ تومان
جنرال‌مد کوچه برلن

چهل سال قبل دیروز

ساختمان راه‌آهن سراسری ایران از طهران هم بسمت شمال و جنوب شروع شد

برای اینکه عملیات راه‌آهن پیشرفت حاصل کند وخط سراسری ایران بهم وصل‌گردد طبق اوامر اعلیحضرت همایونی تصمیم گرفته شده است که از مرکز هم شروع بساختمان راه‌آهن بسمت شمال و جنوب بشود وباین منظور مستر کارول مهندس و مدیر راه‌آهن جنوب مامور مطالعه و برآورد مخارج قسمت امتداد خط جنوب از مرکز شده و چند روز است باین کار مشغول گردیده است . در قسمت شمال هم علاوه بر تسریع در امتداد از شمال مهندسین بچهار دسته فنی تقسیم بندی شده‌اند .قسمتی در خط از زیر آب تا عباس‌آباد مشغول کار شده‌اند دسته‌ای برای ایجاد تونل عملیات ساختمانی را شروع کرده‌اندو دسته دیگر دامنه این اقدامات را برای رسیدن خط آهن بمرکز اتخاذ خواهند کرد.

آب مشروب بندر عباس

از بندر عباس بوزارت داخله اطلاع میدهند که پس از ورود استاد مقنی با ۵۷ نفر مقنی جهت حفر قنات وآوردن آب مشروب به بندر مذکورعملیات سال گذشته تعقیب وتمام آنها مشغول‌کار شده وبطوریکه پیش بینی میشود احتمال‌دارد در آخر سال جاری با حفرقنات آب مشروب بندر عباس تهیه شود.

انعقاد جشن اسلامی

پنجاه ودومین سال جشن‌میلاد حضرت حجة عصر عجل‌الله تعالی فرجه از دو ساعت به مغرب تا دو ساعت از شب گذشته روز سه‌شنبه ۱۴ شعبان در باغ آقایان سادات اخوی واقع در خیابان عین‌الدوله منعقداست از عموم‌علاقمندان به تعظیم شعائر اسلامی متمنی است از تشریف فرمائی خود قرین امتنانمان فرمائید.

حاج سید نصراله اخوی

شرایط قبول محصلین در مدارس متوسطه

چون مطابق نظامنامه مدارس شاگردان تا قبل از بلوغ بسن‌سیزده سالگی در مدارس متوسطه پذیرفته نمی‌شوند و چون ممکن‌بود بعضی از شاگردان به واسطه استعداد پیش‌از بلوغ بسن‌مذکور توفیق اخذ تصدیقنامه رسمی شش‌ساله ابتدائی را پیدا کنند و بواسطه مقررات نظامنامه مدارس نتوانند آنها را بپذیرند لذا برحسب‌پیشنهاد اداره‌تفتیش وزارت معارف و تصویب شورای عالی معارف متحدالمال ذیل بکلیه مدارس صادر و ابلاغ گردیده است.

برحسب رای شورای عالی معارف تبصره ذیل بماده ۵۳ نظامنامه مدارس دولتی الحاق شده است.

«تبصره ـ محصلینی که قبل از طی سیزدهمین مرحله از مراحل عمر خود باخذ تصدیق نامه رسمی شش ساله ابتدائی نائل گشته ومیشوند میتوانند تحصیلات خودرا در مدارس متوسطه تعقیب کنند».

جمع‌کل محصلین مدارس

احصائیه جامعی از طرف اداره‌تفتیش وزارت معارف تهیه گردیده این احصائیه راجع به عده کل‌محصلین مدارس‌ابتدائی ومتوسطه ذکور و اناث در مرکزمیباشد که در مهرماه امسال وارد و مشغول تحصیل هستند.

عده محصلین مدارس‌ابتدائی ذکور مجانی ۷۹۹۳ نفر وعده محصلین‌مدارس ابتدائی ذکور غیر مجانی ۱۵۰۵ نفر.

مدرسه متوسطه دارالمعلمات ۳۳۵ نفر مدارس ابتدائی مجانی اناث ۳۷۰۲نفر. مدارس ابتدائی غیر مجانی اناث ۱۳۳ نفر.

مدرسه صنعتی ۲۹۱ نفر ـ مدرسه دولتی متوسطه ذکور ۲۷۰۹ نفر.

جمع کل محصلینی که در مدارس‌مرکز اعم از ابتدائی و متوسطه‌فعلا مشغول تحصیل هستند بالغ بر ۱۶۶۶۸ نفر میباشد.

محصلین مدارس عالیه و محصلین مدارس قدیمه‌ومحصلین مدارس متوسطه خارجی از جمع مذکور مستثنی است.

نمایندگان جدید در مجلس

نهم

از بختیاری آقای فتح علیخان بختیری ـ از سبزوار آقای میرزا حسن‌آقازاده وشاهزاد محمد هاشم میرزا افسر ـ از سیرجان آقای میرزا حسن‌خان مرآت اسفندیاری ، از شهر اسفندیاری ، از شهر ساوه آقای احتشام‌زاده گنج بخش ـ از سمنان آقای‌دکتر حسینقلی‌خان قزل ایاغ ، از سراب

مرآت اسفندیاری

ارباب کیخسرو

آقای میرزا علی خان مواوی ، از جامعه کلیمیان ایران آقای دکتر لقمان نهورائی از جانب زردشتیان ایران آقای ارباب کیخسرو شاهرخ، از قزوین آقای میرزا باقر خان شاهرودی ،از لاهیجان آقای میرزا احمدخان صفاری ، از بیرجند آقای منصفاز اصفهان

آقایان حاج امین‌التجار اصفهانی ، حاج میرزا حسین خان فاطمی، دکتراحتشام، از کرمان آقایان موید احمدی ،دبستانی.

برای جلوگیری از سیلاب در تهران

بلدیه‌طهران‌در صدداست‌برای جلوگیری از سیلاب شهر علاوه از سدی که سال گذشته در قسمت شمال شهر بسته و مجرای سیل را برگردانده‌اند چون‌ممکن است خندق قسمت شمالی شهر بزودی پر شود برای آنکه از هرگونه خطر سیل جلوگیری شود و احتیاط لازم‌بعمل آید کمیسیونی از نمایندگان فنی وزارت طرق ووزارت داخله و چند نفر از مهندسین و رئیس اداره ساختمان بلدیه تشکیل گردیده ضمنا خارج شهر را معاینه نموده و نظریات خود را بمقام ریاست بادیه تسلیم کرده‌اند از قرار معلوم برای آنکه‌سیلاب شهر راجلوگیری کنند ساختمان اگوئی که فاضل آبهاران و سیل را بخارج شهر جاری سازند رابرتی تهیه گردیده است .

آژان مداخله کرد !

دیروز عصر جلوی در یکی از مغازه های لالەزار جمعیت کثیری ازدحام گرده ودامنه این ازدحام بقدری وسیع شدکه توجه آژان‌های پست شمال و جنوب خیابان مذکور را جلب و باقدم دو خودرا رسانده بایک جدیت آمیخته به محبتی مردم را پس وپیش نموده همینکه جلو رفته دیدند اینجا مغازه‌ی‌پور است و جمعیت برای خرید کراوات ودستکش هجوم آورده‌اند بی‌اختیار خنده‌شان گرفت.

جلسه مجمع تجار بریاست حاج امین الضرب

دیشب جلسه آقایان تجار در محل مجمع (انتهای خیابان ناصریه) باحضور عده کثیری از تجار تشکیل گردید .در ساعت ۷ بعد ازظهر جلسه از طرف آقای حاج امین‌الضرب مهدوی افتتاح یافت ایشان طی نطق افتتاحیه اظهار داشت که منظور از تشکیل این مجمع تعیین تکلیف‌قطعی تجارت‌با دولت‌شوروی است برای اینکه تاکنون با وجودشکایات متواتره تجار هم اقدامی از طرف دولت در این باب بعمل نیامده است و بنابراین ما مجمعرا تشکیل دادیم و بکار خود ادامه میدهیم تا دولت‌نسبت به تجارت با روسیه تکلیف قطعی تجار رامشخص نماید.

در تعقیب بیانات‌آقای حاج امین‌الضرب آقای نیک‌پور موارد‌شکایات تجار را تشریح نمود و مضراتی که جریان فعلی تجارت موسسات شوروی دارا میباشد و خسارتی که به تجار وارد میشود‌شرح داده و اظهار کرد که تجارت انفرادی برای ایران بسیار مضر خواهد بود.

در پایان جلسه پیشنهاد شد که ازدولت جدا خواسته شود تجارت با شوروی‌را مرکزیت داده و مستقیما در دست گیرد ودر باب اینکه چگونه دولت اقدام‌نماید مذاکره شد که بعد در این باب مطالعه خواهد شد.

(نقل از اطلاعات ۲۲ آذر ماه ۱۳۱۱)

تاریخ ایران

احمد احرار

ـ۲۰ـ

این زمان هنوز فترت ادامه داشت و انتخابات دوره سوم انجام نگرفته بود ،در حالیکه راجع به تشکیل یاعدم تشکیل‌مجلس، نظریات متفاوتی وجود داشت و این‌اختلاف نظریه را ، تمایلات متنافر سیاست های خارجی دامان میزد . نخست وزیر جدید به منظور آنکه تا روشن شدن تکلیف انتخابات و تشکیل مجلس ،دولت از لحاظ سیاست خارجی دچار بی‌تکلیفی نباشد ، از شاه درخواست کرد با صدور فرمانی روش بیطرفی ایران را رسما تایید و تاکیدکند. فرمان شاهانه بتاریخ دوازدهم ذیحجه۱۳۳۲ (اول نوامبر ۱۹۱۴) باینشرح صادر شد :

«نظر به‌اینکه درین اوقات متاسفانه بین دول اروپ نائره جنگ مشتعل است و ممکن است این محاربه بحدود مملکت ما نزدیک شود و نظر به اینکه روابط ودادیه ما بحمدالله بادول متخاصمه برقرار است ، برای اینکه عموم اهالی از نیات مقدسه ما در حفظ وصیانت این روابط حسنه نسبت به دول متحاربه مطلع باشند امر و مقرر میفرمائیم که جناب مستطاب اجل‌اشرف افخم اکرم‌مهین دستور معظم مستوفی‌الممالک رئیس الوزراء ووزیر داخله فرمان ملوکانه را به فرمانفرمایان و حکام و مامورین دولت ابلاغ دارند که دولت ما درین موقع مسلک بیطرفی را اتخاذ و روابط دوستانه خودرا با دول متخاصمه کماکان حفظ و صیانت‌می‌نماید و بدین لحاظ مامورین دولت را باید متوجه نمایند که نباید وجهامن‌الوجوه ، برا و بحرا کمک بهمراهی و یا ضدیت هر یک از دول متخاصمه نموده یا اسلحه و ادوات حربیه برای یکی از طرفین تدارک یاحمل کنند وباید از طرفداری با هر کدام ازدول متحاربه پرهیزو احتراز نموده‌مسلک بیطرفی دولت متبوعه خود را کاملا رعایت نمایند و در تکمیل حفظ بیطرفی وصیانت روابط حسنه بازآنچه هیئت دولت‌مامصلحت داند وبعرض برسد در اجرای مقررات آن امر ملوکانه شرف صدور خواهد یافت».

رئیس دولت این فرمان را بضمیمه بخشنامه‌یی تلگرافی به فرمانفرمایان وحکام ایالات و ولایات ابلاغ کرد :

«از طرف قرین‌الشرف اقدس همایون شاهنشاهی ارواحنا فداه فرمانی شرفصدور یافته است . از زیارت این فرمان مبارک و تلقی مدلول آن‌البته بخوبی ملتفت‌خواهند شد که نظر آفتاب‌اثر ملوکانه ارواحنافداه‌در این موقع جنگ عمومی بکلی بسوی بیطرفی متوجه است وهیئت دولت نیزتاحال مساعی خودرا به پیشرفت همین نظر صرف‌نمودند واینک حسب‌الامر اقدس‌اعلی مقرر است که مدلول این فرمان مبارک را بعموم اهالی اعلام و اخطار نموده و مراقب باشند که مامورین دولت علیه ، اوامر مقدسه ملوکانه را کاملا به موقع اجراء گذاشته و طبقات اهالی نیز مسلک بیطرفی دولت متبوعه‌خود را پیروی‌نموده در حفظ روابط حسنه بین دولت علیه و دول متحاربه ساعی باشند . رئیس‌الوزراء و وزیر کشور «مستوفی».

آنچه صدور چنین فرمانی را ایجاب میکرد ، ورودعثمانی در جنگ بود .نزدیک به سه ماه بعد از شعله‌ور شدن آتش جنگ در اروپا ، دولت عثمانی به روسیه اعلان جنگ داد و بدین ترتیب جنگ ، عملا به پشت دروازه های ایران کشیده شد .

پیوستن عثمانی به صف متحدین ، ایران رادر وضع دشوار تری قرار میداد . تا این زمان دولت ایران برای حفظ بیطرفی خود، پیوسته ازروش‌های دیپلماسی استفاده میکردو میکوشید تعادلی درروابط خود با سفرا و نمایندگان سیاسی طرفین برقرار سازد . اما جنگ روس و عثمانی درشمال و برخورد عثمانی با انگلیس در جنوب ، مستلزم آن‌بود که‌ایران برای حفظ «بیطرفی» وحراست مرزهای خود اقدام نظامی بعمل آورد و چنین اقدامی برای دولت میسر نبود ، زیرا قوایی وجود نداشت که بتوان بااطمینان خاطر آنرا مامور محافظت‌ازحدود و ثغور کشور ساخت. قوای مسلح ایران مرکب بود از تشکیلات قزاقخانه که امتیاز آنرا افسران روسی بدست داشتند و تشکیلات ژاندارمری که سوئدیها اداره‌می‌کردند و آنها نیز آشکارا نسبت به‌آلمان و اتریش متمایل بودند .

مستوفی نمیتوانست برای دفاع از بیطرفی ایران ، قشونی تجهیز کند و درعین حال، احساس میکرد که دولت قادر نیست به تنهائی در مقابل فشار های خارجی‌مقاومت کند. بعلاوه، دائم این نگرانی وجودداشت که ایستادگی دولت در قبال درخواست ها و نظریات دوجبهه متخاصم ، سرانجام یکی از آندو را به ستوه آورده ناگزیر ازاقدام حادی کند که‌نه‌فقط دولت، بلکه کشور نیز در آن ماجری قربانی شود .

قرائن بسیاری وجودداشت که احتمال یک عکس‌العمل ناگهانی و غیر قابل جبران رااز ناحیه سیاست های خارجی تقویت میکرد و نگرانی از وقوع چنان پیشامدی، سرانجام مستوفی را برانگیخت تاعایرغم مخالفت روس و انگلیس به تشکیل مجلس شورای ملی مبادرت ورزد .

مستوفی شک نداشت که با تشکیل‌مجلس، دولت آزادی عمل خود را از دست خواهد داد و حتی احتمال دارد که برخوردنظریات واعتقادات جناحهای مختلف پارلمانی ،دولت و ملت را در مسیر حوادث و مسائل تازه‌یی قرار دهد . اما درهر حال مجلس شورای ملی ، سهمی از مسولیت های طاقت‌فرسایی را که بردولت تحمیل شده بود برعهده‌می‌گرفت و همچون سنگری ، دوش بدوش دولت از سیاست «بیطرفی» ایران حمایت میکرد . گذشته ازین ، مجلس محیط مناسبی بود برای طرح مسائل جاری و در نتیجه آگاه ساختن مردم از حقایق اوضاع .

مستوفی به‌تجربه دریافته بود در شرایطی که قوای قابل اعتمادی برای دفاع ازحدود و ثغور مملکت و تنفیذ سیاست «بیطرفی» وجود ندارد لاجرم باید مدافعه از منافع‌و مصالح کشور را بعهده مردم گذاشت .بسیج و تجهیز مردم نیز مستلزم آن بود که در مواقع لزوم ار حقایق پشت پرده آگاهشوند.

دولت ، نظر به مسئولیت هایی که‌داشت نمیتوانست اطلاعات لازم را در دسترس مردم قرار دهد و هر نوبت که باهمکاری عوامل واسطه خبری رامنتشر میکرد با گلایه واعتراض وگاه تهدید سفارتخانه های ذیربط روبرو میشد . درحالیکه مجلس ازین جهت‌مسئولیتی‌نداشت وحتی گزارش های محرمانه را دولت میتوانست ازطریق مجلس شورایملی به اطلاع مردم برساند .

دوستت دارم، مادر

و بدینوسیله احساسات پاک شما نسبت خود را با تقدیم شکلات ارزنده و بی‌نظیر

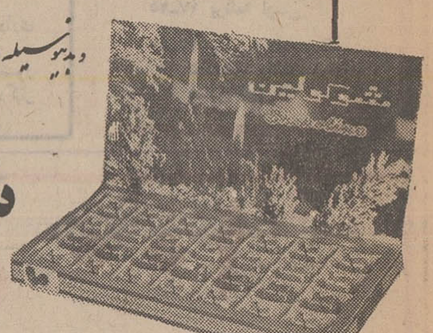

شوکولین

تقدیم میدارم

۲۱ آذر

روز نجات آذربایجان از چنگال بیگانگان

بر هبری بزرگ فرمانده شاهنشاه آریامهر

بر گ زرین دیگری است در تاریخ کشور

شاهنشاهی ایران واین خجسته روز را

به پیشگاه شاهنشاه آریامهر وارتش سرافراز

ایران تبریک میگوید

شرکت سهامی کشاورزی و دامپروری سفید رود

دیزالینشن پلنتس دولوپرز آف زارچین پروسس لیمیتد مقیم تل‌آویو درآمریکا

صاحب اختراع راجع به «طرق و نحوه ودستگاه جداکردن ماده حل شده از محلولها بصورت آساسا خالص» که در ایران تحت شماره ۴۳۵۵ بثبت رسیده است اجازه بهره‌برداری ازاختراع مزبوررا به‌اشخاص ذینفع‌عرضه مینماید. برای کسب‌اطلاع‌بیشتر بدفتر حقوقی ر.آقابابیان و همکاران خیابان شاه کوچه نوبهار شماره ۱۸ مراجعه شود . آ ـ ۶۵۵۵۶

دنیای ورزش

روزهای شنبه منتشر میشود

آگهی استخدام رسمی

وزارت تولیدات کشاورزی و مواد مصرفی طبق مفاد قانون استخدام کشوری ۵۴ نفر را جهت مشاغل زیر در گروه موقت شغلی یك برای خدمت در تهران از طریق امتحان و مسابقه استخدام میکند.

ردیف	عنوان شغل	حداقل شرط تحصیلی لازم	تعداد مورد نیاز
۱	الکتریسین	داشتن گواهینامه ششم ابتدائی یا دوره اول متوسطه	۱
۲	پیشخدمت	» »	۲۱
۳	متصدی چاپ و تکثیر	» »	۲
۴	تلفنچی	» »	۵
۵	نامه‌رسان	» »	۴
۶	راننده	» »	۲۱

کسانی که دارای حداقل ششماه‌سابقه خدمت پیمانی در وزارت تولیدات کشاورزی و مواد مصرفی باشند بر سایرین حق تقدم دارند .

داوطلبان بایستی فرم زیر را تکمیل کرده‌با فته کپی مدرك تحصیلی و دو قطعه‌عکس۴×۳ و فتوکپی برگ انجام خدمت وظیفه یا معافیت دائم حداکثر تا تاریخ ۵۰٫۹٫۳۰ به نشانی صندوق‌پستی شماره ۱۲۸۹ـ۱۳ با پست سفارشی ارسال دارند.به مدارکی که‌بعداز تاریخ مذکور به پست داده شود ترتیب اثر داده نخواهد شد.

پروانه ورود بجلسه امتحان و مسابقه که‌درآن تاریخ و محل برگزاری امتحان مندرج است در تاریخ هفتم دیماه ۵۰ بنشانی فوق تسلیم خواهدشد. م‌الف ۱۶۹۱

وزارت تولیدات کشاورزی ومواد مصرفی

آگهی استخدام رسمی

مدرسه عالی بازرگانی هشت نفر را طبق مفاد قانون استخدام کشوری از طریق امتحان و مسابقه بشرح زیر برای خدمت در تهران بطور رسمی استخدام میکند .

ردیف	عنوان شغل	مدرک تحصیلی	گروه موقت شغلی
۱ـ	مسئول پذیرش دانشجویان	لیسانس بازرگانی یاعلوم اجتماعی	۶
۲ـ	کارشناس بودجه	لیسانس حسابداری ، اقتصاد ، امور اداری ومالی ، بانکداری ، علوم اداری و بازرگانی،	
۳ـ	رئیس طرح وبررسیها	لیسانس در یکی از رشته های علوم اجتماعی	۶
۴ـ	منشی ماشین‌نویس	حداقل سوم متوسطه وگواهینامه ماشین‌نویس و اطلاع کافی ازفن منشیگری	۲
۵ـ	حسابدار مسئول دریافت و پرداخت	دیپلم ریاضی وطی دوره تخصصی	۴
۶ـ	امارگر	دیپلم کامل متوسطه و گذراندن دوره مقدماتی آمار	۴
۷ـ	کتابدار	دیپلم کامل متوسطه و طی دوره تخصصی کتابدار	۴
۸ـ	انباردار و ژتون فروش	حداقل گواهینامه سوم متوسطه	۲

ترتیب نام‌نویسی

کارمندان رسمی دولت درصورتی میتوانند برای شرکت در امتحان ومسابقه ثبت‌نام کنند که از وزارتخانه یا موسسه متبوع خود کتبا معرفی شوند.

داوطلبان میتوانند فرم درخواست زیر این آگهی را تکمیل کرده با دوقطعه عکس ۴×۳ تاپایان روز ۵۰٫۱۰ با پست سفارشی بنشانی تهران ـ عباس‌آباد ـ خیابان بخارست‌کارگزینی مدرسه عالی بازرگانی ارسال دارند.

توضیح

داوطلبان مشاغل ردیفهای ۵و۶و۷و۸ باید عین گواهینامه قبولی در امتحانات ادواری‌سال ۱۳۴۹ سازمان امور اداری و استخدامی کشور را همراه مدارک کارآموزی دوره تخصصی به فرم درخواست نامه ضمیمه کرده‌ارسال دارند

ضمنا داوطلبان ردیفهای فوق بایستی‌نشانی کامل نوع دیپلم و شماره ردیف گواهینامه قبولی خود در امتحانات ادواری با خط خوانا روی پاکت محتوی مدارک بنویسند

مدرسه عالی بازرگانی در پایان مهلت نام‌نویسی گواهینامه‌های داوطلبان واجد شرایط ردیفهای ۵و۶و۷و۸ را به تعداد کافی و ترتیب تقدم قبولی در امتحانات نگهداری کرده از دارندگان آنها برای اقدامات بعدی بوسیله نامه دعوت بعمل می‌آورد .

و گواهینامه‌های داوطلبان زائد براحتیاج را برای صاحبان انها عودت میدهد

پروانه ورود به جلسه امتحان و مسابقه داوطلبان مشاغل ردیفهای ۱و۲و۳و۴ در روز ۵۰٫۱۰٫۱۲ در محل مدرسه عالی بازرگانی بین داوطلبان توزیع خواهد شد

روز وتاریخ امتحان در پروانه مذکورمندرج خواهد بود . مدرسه عالی بازرگانی

فرم درخواست نامه

نام ـ نام خانوادگی ـ تاریخ تولد

شماره شناسنامه ـ محل صدور ـ مدرك تحصیلی

در رشته ـ شغل مورد تقاضا (فقط یك‌شغل)

نشانی کامل ـ شماره تلفن

امضاء

برگ درخواست

نام ـ ونام خانوادگی ـ نام پدر

شماره شناسنامه ـ محل صدور ـ تاریخ تولد

آخرین مدرك تحصیلی ـ وضع خدمت وظیفه

داوطلب شغل (فقط یك شغل)

نشانی

امضاء داوطلب

طرح جدول از : ف ـ جلوه

جدول کلمات متقاطع

شماره ۵۲۰۷

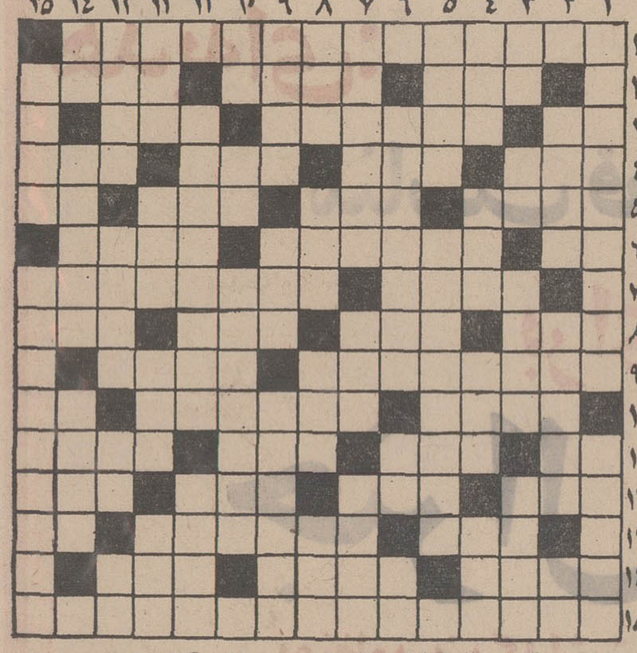

افقی ـ

۱ـ قهرمان‌داستان معروف ادموندروستان که بسیارزشت وخوش سخن بود ـ ۲ـ نظم و قاعده ـ از سیگار-های امریکائی ـ آراسته و آماده برای زندگی ۳ ـ از اقسام خاك ـ از شعار های انقلاب فرانسه بود ـ شعر عاشقانه ٤ ـ جادو ـ حرف ندای شاعرانه ـ نیرنك‌باز حقه‌پرداز ۸ ـ زندگی بیشتر خانواده ها در آن‌می گذرد ۵ ـ ملامت گویان زلیخا دست از آن نشناختند ـ بگو و مگو ـ اگر ثروت نیست سواری میدهد ـ عددی‌است ٦ـ زدنی و کله پاشدنی ـ نصف جهان بود ـ تولب رفتن و خیط شدن ۷ـ خانه است و چیزی بیش-طایفه‌ای از گیاهان نهانزا ـ ناخن چهارپا ۳ـ رود اروپائی ـ این نیز همان است ـ نشسته برمرکب‌پیمان آتلانتیك‌شمالی ٤ـ از وسایل سواری بدون موتور ـ یل ـ از اقسام پارچه ـ کوشش ۵ـ داغش خیلی می سوزاند ـ حساب توقف کنار خیابان را نگاه میدارد ٦ ـ سلطان محمد خدابنده قبل از اسلام‌آوردن ـ جدید ـ در تابستان کمتر بکار می آید ۷ـ عاشق شده است ـ روزگاری ادعای سلطانی جهان را کرده بود ـ باد خیلی ملایم ۸ـ مانند ـ چون برپشت باشد تند نمیتوان رفت ـ حمله‌نافص! ـ بهم‌ریخته‌وپریشان ۹ـ پست ـ لذت نوش را ازبین می برد ـ جاسوس بزرك آلمانی در جنك بین‌المللی اول ۱۰ ـ صاف و صریح ـ اندوه ـ طی کردن ۱۱ـ نوعی ایوان طبقه‌بالا که‌در ساختمانهای قدیمی‌فراوان بود ـ نامی برای خانم ـ۱۲ـ سخن به ایما و اشاره ـ ضعیفه برسر داشت ـ از آن‌سر کارخانه قهرمان یکی از فیلمهای تخیلی و جالب قدیم ۸ـ فاضلاب ـ بستن ـ از دستگاههای موسیقی ایرانی ـ حرف تصدیق و تعجب ۹ـ از حالات روحی همراه با افسردگی ـ از اصطلاحات موسیقی ۱۰ـ ماهی جنوبی ـ از شهر های قندی ـ یکی ازنت‌ها ۱۱ـ از خود راضی فراوان می گوید ـ قدم ـ چای عربی ـ گوشت برآتش ۱۲ـ خاربیابان ـ سران جای گرم و نرمی برای بی‌خانمان بود ـ واحد زمان ـ از انواع لباس ۱۳ـ خشت پخته ـ بتکده معروف هند ـ دراتومبیل رل مهمی بازی میکند ۱٤ ـ گروه ـ واحد وزن ـ این روزها از هرگوشه‌ای بوی ان بلند است ۱۵ـ آهنگساز معروف روسی سازنده اپرای بوریس گدونف .

عمودی :

۱ـ نویسنده بزرك انگلیسی که چند سال پیش مرد ـ فارغ از گرفتاری اهل و عیال ۲ ـ تاتوپ در تمیرات میشد خورد ـ لوازم آرایش است ـ به‌پشت زین می بندند ۱۳ـ از کتابهای معروف داستایوسکی ـ گلیم‌باف ـ میوه ـ مزه فارس ۱٤ ـ این هم موئی ندارد ـ اگر درس محبت باشدبرای شاگردمدرسه باشنبه تفاوت ندارد ـ از آثار ماکسیم گورکی ۱۵ ـ وسیله خشك کردن غلط ! ـ قهرمان وطن پرست ایتالیائی که سرگذشت شورانگیزی دارد .

حل جدول شماره ۵۲۰۶

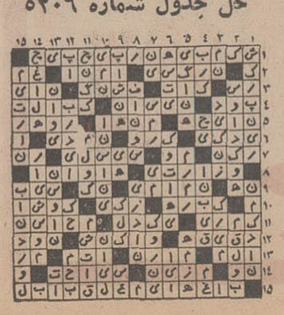

خواستگاری از یک مرد!

برای بدرقه دوستی که از خرمشهر آمده و چند روزی میهمان بود ، به ایستگاه راه آهن رفته بودم . وقتی قطار راه افتاد و آنقدر دور شد که مسافر حتی توقع دست تکان دادن بدرقه کننده را نداشت ، ملول و دل‌آزرده از جدائی وست ، قصد خروج از ایستگاه راه آهن را کردم که «میرزا حبیب‌الله خان» این پیرمرد خوش محضر و انعطاف پذیر ، دستی بشانه‌ام زد و حالم را پرسید . چند سالی بود پیر مرد را ندیده بودم. خوش و بشی کردیم و چون پیر مرد را دل شکسته دیدم . ماجرا را پرسیدم ، آهی کشید و گفت :

اگر فرصت داری ، برویم جائی بنشینیم ،صفائی کنیم تا منهم بتوانم آنچه را که بسرم آمده است برایت تعریف کنم .

توصیه‌اش را بکار بستم و باتفاق به کافه‌ای رفتیم که دنج و بی اغیار بود و پیر مرد می توانست بی‌دغدغه و تشویش حضور دیگران حرفهاش را بزند . حرفهائی که شنیدنی بود و حکایت از بی اعتباری اخلاق و سنت در میان بعضی خانواده ها میکرد :

ـ اگر بگویم زنم و دخترم ،امروز با همین قطاری که چند دقیقه پیش به خرمشهر رفت ، عازم اهواز شده‌اند که از یک مرد خواستگاری کنند قبول میکنی ؟ ... نه ! ... حتما نه ! ولی آنچه که گفتم حقیقت دارد و سرموئی خلاف در آن بچشم نمیخورد !

راستش را بخواهی این قبیل اسرار را جز با دوستانی‌مثل تو نمیتوان در میان گذاشت ... «منیژه»دخترم امسال هفده ساله شده و هفده سالگی یکباره او را تغییر داد ، میدانی که من و همسرم ، نه اهل رقص و پارتی و قمار هستیم و نه زیاد امروزی .. اما روسیاهی ! ما را منیژه جبران کرده و ظرف همین چند ماهی که هفده ساله شده ،نه تنها اهل پارتی و رقص و شب زنده‌داری درآمده ، بلکه کار را بجائی رسانده که من و مادرش را مجبور کرد با عزیمت او و مادرش به اهواز برای خواستگاری مرد مورد علاقه‌اش موافقت کنیم ...

پیرمرد ، آنقدر داغ شده که بی واهمه حرفهایش را میزند و ابائی‌ندارد که صاحب کافه و تک و توکی مشتریان آن از اسرار خانوادگیش آگاه شوند :

ـ سه ماه پیش منیژه تولدش را جشن گرفت و بهر زحمتی بود قانعم کرد که مخارج این جشن‌را بجرم آنکه ۱۶ سال برایش جشن تولد نگرفته‌ام بپردازم . گمان‌می‌کردم ، مثل میهمانیهائی که هر چند سال یکبار بمناسبتی من و مادرش برپا میکنیم ، چند نفر از دوستان منیژه می‌آیند ، چند ساعتی دور هم می نشینند و بعدهمه‌بخیر و خوشی همه کار ها تمام میشود ، اما شب جشن ، باورود یک صندوق مشروبات الکلی که دوستان منیژه بقول خودشان «دانگی» خریده بودند بمنزل و بعد تماشای مدعوین که بجز اندکی ، بقیه ، حتی از نظر سن و سال هم بهم نزدیک نبودند فهمیدم تا چه حد اشتباه کرده‌ام، تا چه حد دخترم و دوستانش را دست کم گرفته‌ام .

منیژه ، من و مادرش را مجبور کرده بود در میان جمع حاضر نشویم و چون «پیر» هستیم و حضورمان موجب ایجاد «رودربایستی» در جشن میشود بهتر است در یک اتاق بمانیم و تا پایان جشن از آنجا خارج نشویم .

به توصیه مادر منیژه این درخواست را پذیرفتیم و از شکاف در به تماشای ضیافت دختر هفده ساله‌مان‌پرداختیم: زدند و کوبیدند و رقصیدند و خوردند و بعد بسلامتی بزرگوارتان را تسلیت گفته

فردای آنروز ، منیژه عاشق شد ، عاشق مردی ۴۲ ساله که از اهواز آمده و باتفاق یکی از همکلاسیهای منیژه در جشن شرکت کرده بود . نصیحت گوئی ها ، پندواندرز دادنها نه تنها سودی نداشت بلکه آتش عشق را تیز کرد و کاربجائی کشید که منیژه دوبار از خانه فرار کرد و سه‌بار دست بخودکشی زد که اگر سرنرسیده‌بودیم، حالا نه از «تاک» نشان بود نه از «تاک نشان» !

سرانجام سه روز پیش ، پس از شکست آخرین خودکشی ، منیژه حرف آخر را زد و گفت : قراراست من و «جمشید» ازدواج کنیم ، ولی چون او در اهوازگرفتاری دارد و نمیتواند به تهران بیاید ، باید من و مامان را به اهواز بفرستید تا همانجا کار ها را فیصله دهیم . هر چه التماس کردیم ، خشونت بخرج دادم ، مهربانی پیشه کردیم ،وعده و وعید دادیم تاثیری نداشت و بطوریکه گفتم : امروز عیال و منیژه باهواز رفتند . تا از جمشید خان خواستگاری کنند .

●

پیرمرد ، ساکت شده بود و اشک بی‌اختیار روی گونه‌هایش میرخت . وقتی که خوب گریه کرد گفت :

ـ بنظر تو چه کسی مقصر است ؟ من . مادرش ، اجتماع و یا ...

در حالیکه به گارسون میگفتم ، صورتحساب را بیاورد، گفتم :

ـ نه تو ، نه مادرش و نه اجتماع همه چیز زیر سر «غربزدگی» است . همه چیز از این تقلید و تاثیرپذیری رسم و عادات بیگانه ها آب می خورد .

اسکی باز ده‌ماهه!

اولیویا، اسکی باز ده ماهه فرانسوی‌درفصل‌اسکی امسال به پیست اسکی «آلپ مارتیم» رنگ دیگری‌داد. او که‌درست ده ماه ازعمرش میگذرد برای اولین بار برف را دید و در همان نخستین دیدار نیز به ورزش اسکی روی برف پرداخت !

عکس رادیوئی اطلاعات

تنظیم خانواده درچین

افزایش جمعیت در کشورها، رفاه عمومی را مختل نموده و جلوی رشد اقتصادی برخی از کشورها را سد کرده است .

این‌مطلب را دکتر سرداری معاون‌وزارت بهداری دیروز هنگام افتتاح سمینارکنترل جمعیت که‌باشرکت کارشناسان‌ومتخصصین امر جمعیت در تهران تشکیل شد اظهار داشت، دکتر سرداری یادآور شد دولت ایران برای اجرای‌برنامه کنترل جمعیت تاکنون ۱۶۰۰ پزشک و کارشناس تربیت نموده ودر سال گذشته ۲ میلیون‌زن‌برای استفاده از برنامه های تنظیم خانواده به کلینیک‌ها مراجعه نموده‌اند.

کنترل جمعیت درچین

خبرنگار ما امروز با یکی ازکارشناسان آسیائی که در سمینار تهران شرکت‌دارد به گفت‌وگو پرداخت‌وپیرامون نحوه‌کنترل جمعیت در آسیا خصوصا چین کمونیست بگفتگو پرداخت کارشناس مزبور گفت:

در حدود پانزده سال است که‌برنامه بهداشت و تنظیم خانواده از طرف‌مقامات اجتماعی، سیاسی و پزشکی چین‌قانونی تلقی گردیده است.

این برنامه در پکن از طریق ارتباطات جمعی از قبیل پوستر، میتینگ، رادیو و تلویزیون دراختیار مردم گذاشته شد و در درجه اول در بین طبقات تحصیلکرده و روشنفکر نفوذ نمود وبعد از مدتزمان کوتاهی در دیگر شهرها وبین طبقات مختلف کارگران و روستائیان راه یافت.

هنگامی که گروههای آموزشی بهداشت‌و تنظیم خانواده رهسپار روستاها گردیدند استقبال روستائیان همانند استقبال مردم شهری نبود .

گروههای فعال زنان

فدراسیون زنان چین آموزش بهداشت و تنظیم خانواده‌را ازطریق جزوه ومطالب چاپی و آموزشهای مستقیم بعهده‌داشتند ولی کوشش آنها در آن زمینه فراتر از شهرهای بزرگ‌وکوچک نرفت. وروستائیان از برنامه تنظیم خانواده استقبال‌نکردند. از سال ۱۹۵۸ این برنامه در کارخانه‌ها ودر میان طبقه کارگر نفوذ کرد . در شهرها این برنامه بخوبی پیشروی می کرد و میتینگ‌های خیابانی نقش مهمی‌در پیشبرد این برنامه بازی میکرد .

ازدواج زودرس

تبلیغات علیه ازدواج زودرس یکی‌از مهمترین قسمتهای اساسی برنامه تنظیم خانواده‌درچین است بطوریکه سن‌متوسط ازدواج که بین ۱۵ تا ۱۶ بود در سال ۱۹۵۰ به ۲۰ برای مردان و ۱۸ برای زنان افزایش یافت.در سال ۱۹۵۶و۱۹۵۷ بحث در زمینه بالا بردن سن ازدواج وجود داشت و در ۱۹۶۲ تبلیغ در این زمینه نیز بالا گرفت. محصلین اجازه نداشتند تا قبل از پایان تحصیلاتشان ازدواج نمایند. کارمندان جوان دولت می‌بایست ازکار برکنار شوند، زوج‌جوان نمی‌بایست برای خودو بچه‌های‌تازه‌متولد شده جیره بگیرند .

خود آزمائی در ۲ دقیقه

خانم ، شما عصبانی‌هستید!

زندگی زناشوئی را عصبانیت بیش از هرچیز دیگری می‌تواند به خطر بیاندازد ، و در این میان عصبانیت خانم ها بواقع خطر آفرین تر است،زیرا زن ستون خانواده است و اگر زن خانواده‌عصبی باشد ، ستون لرزانی ، آن خانواده را نگاهداری میکند . حال برای آنکه دریابید آیا عصبی‌هستید یا نه باین نشانه ها توجه فرمائید :

★ اگر اشک شما در آستین مبارکتان است و برسرهر چیز کوچک سیل اشک از دیده فرو میریزید .

★ ـ اگر مدام «نفوس بد» می زنید و هیچوقت از وضع خود راضی نیستید .

★ ـ اگر براثر زنگ تلفون ، یا شکستن شیشه و یا بوق اتومبیل ، از جا میجهید و ترس و وحشتی احساس می‌کنید .

★ ـ اگر در شمار آن دسته از مردم هستید که برسر یک حرف میایستند و هیچ دلیل و منطقی نمیتواندآنها را «از خر شیطان پائین بیاورد» .

★ اگر در موقع مشاجره‌هر چه را که در ده دست دارید برزمین افکنده می ـ شکنید .

★ ـ اگر بیهوده خوشحال میشویدو بی سبب در غم و اندوه فرو میروید .

★ ـ اگر طنین صدای شما روز بروز «زیر» تر می ـ شود .

★ ـ اگر دائم «گوشه» های ناخن خود را می جوید .

★ ـ اگر گاه و بیگاه تصور می‌کنیدکسی بدر اطاق شما می‌کوبد و چون در را می‌گشائید ، کسی را نمی ـ بینید .

★ ـ اگر هنوز از خانه خارج نشده خیال میکنید اتوی برقی را از پریزبرق قطع‌نکرده‌اید وبهمین‌جهت دوباره بخانه باز می ـ گردید .

★ ـوبالاخره ، اگرازصدای رعد و برق میترسید .

پس آگاه باشید که وضع اعصابتان‌آرام نیست و دراین صورت هیچ حیرت نکنید که این روز ها اینهمه بگو و مگو درخانه دارید و روزگارزندگی زناشوئی‌تان آشفته ونابسامان است .

مشاوره بخت شما

فروردین ـ برای جلب نظر او بکار تازه‌ای دست می‌زنید . هوش و استعداد شما باعث پیروزیتان می شود با مشورت‌یکی ازمنسوبین معامله‌ای‌انجام می‌دهید.

اردیبهشت ـ در زمینه‌عشقی از موقعیت مناسبی برخوردار هستید . نامه جالبی‌بدستتان میرسد . مراقب طرز تغذیه خود باشید . در کنار دی ماه‌از آسایش وآرامش دلخواه برخوردارید .

خرداد ـ بیشتربخودتان‌متکی باشید ، چون بعضی ها به قول خود عمل نمی کنند . مژده‌ای‌باو میدهید و خوشحالش می‌کنید .

تیر ـ به محیط تازه‌ای دعوت می شوید اگر با پیشنهاد او موافق هستید در تصمیم خود تردید نکنید مجرد ها شانس بیشتری دارند . با متولد آبان ماه‌بگومگو خواهید داشت

مرداد ـ رازداری صفت پسندیده‌ای است با شخص مورد علاقه در تفاهم کامل بسر می ـ برید . ممکن است احساس کسالت بکنید، ولی نگران نباشید مهم نیست.افراد خانه توقع محبت دارند .

شهریور ـ لجاجت و یک دندگی‌او دلیل بی‌مهری نیست .حرفهای منطقی و اصولی شما اثر نیکوئی می بخشد . در مورد مسئله خاصی که پیش آمده با عصبانیت اقدام نکنید . در امور مالی گرفتاری در پیش نیست .

مهر ـ در محفلی دوستانه با او برخورد دلنشین خواهیدداشت . موفقیت و پیشرفت شما باعث حسادت‌یکی ازاطرافیان شده است . در سلامت‌کامل بسر می ـ برید .از بحث‌ومجادله‌با متولدین بهمن ماه ـ خودداری کنید .

آبان ـ نقشه‌ای که‌کشیده بودید با موفقیت روبرو می‌شود با شخصی که دوستش دارید گفتگوی جالبی می کنید . یکی از اقوام منتظر پیغام شماست . بیشتر از درآمدتان خرج نکنید .

آذر ـ مسائل جدی راکوچک نشمارید . یکی از اقوام از او بدگوئی می کند ، توجه‌نکنید ، درمعاشرت با متولدین تیر ماه‌زمینه مساعد است .

دی ـ به شخص مهمی معرفی می شوید و این آشنائی در وضع شما تاثیرخوبی دارد .عشاق موفق تر هستند .دعوت متولد آبان ماه را رد نکنید .

بهمن ـ شخصی که‌ایده‌آل شماست سرراهتان قرار میگیرد . ممکن است با نظر شما مخالفت بشود ولی با دلایلی که ارائه می کنید موفق خواهید شد یکی از اقوام نگران شماست با او تماس نگیرید .

اسفند ـ در کنار او روز پر نشاطی را میگذرانید . یکی‌از دوستان به‌کمک شما نیاز دارد . در مورد نقشه‌ای که کشیدید با اشخاص صاحب‌نظر مشورت‌کنید معاشرت و مصاحبت با متولدین مرداد ماه دلپذیر است .

پرونده خصوصی

طبیب وخواننده

خانم دکتر نیکوهمت، دختر مرحوم سرلشگرسیف‌اله همت استاندار اسبق فارس است. خانم دکتر همت باعباس عفیفی (پزشک) ازدواج کرده بود وجالب است بدانید که دکتر عفیفی پسر مرحوم عبداله عفیفی مدیرروزنامه‌سروش است. دکتر عفیفی صدای گرمی دارد ودرچند برنامه ازگلها شرکت کرده است .

عموی هنرمند گوگوش

گوگوش را بعنوان یک خواننده می‌شناسید و پدر او «صابر آتشین» را نیز در نقش‌های کمدی زیاد دیده‌اید ، ولی شاید ندانید که عموی گوگوش یعنی برادر صابر آتشین نیز شبها در کاباره همراه یک گروه آذربایجانی رقص لزگی اجرا می‌کند .

من ۴۲ کیلو وزن دارم
مادرم ۶۷ کیلو
پدرم ۸۲ کیلو
۵ خواهر و ۷ برادرم رویهم ۶۰۰ کیلو وزن دارند
با این حساب خانواده ما جمعا
۷۹۱ کیلو
وزن دارد

هموزن خانواده خود
پول بگیرید

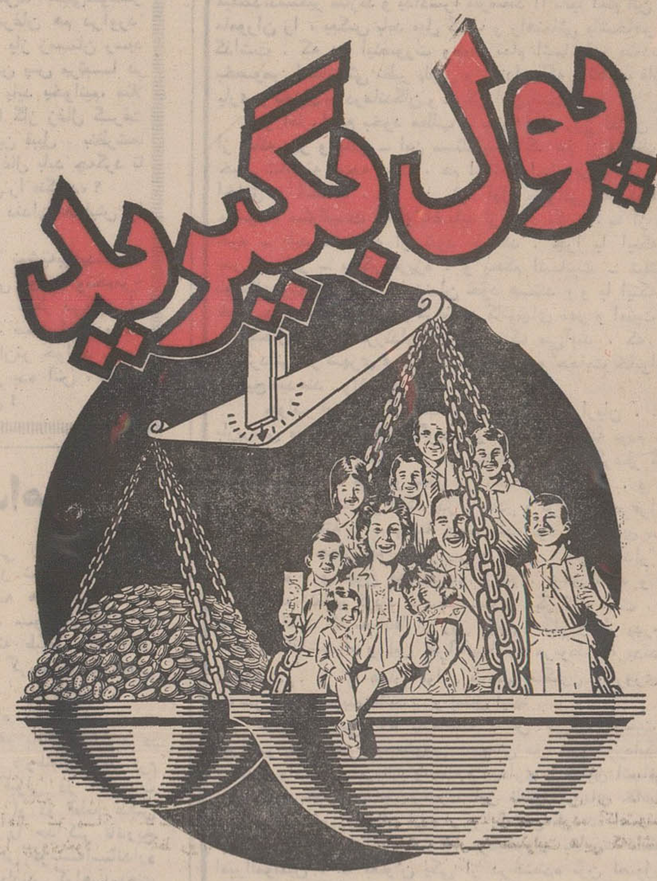

با خرید بلیط
اعانه ملی
مخصوص روز مادر
هموزن
خود
همسر
پدر
مادر
خواهران
برادران
وفرزندانتان
پول بگیرید

جایزه ممتاز
بلیطهای اعانه ملی مخصوص روز مادر
۱۵۰ هزار تومان
جایزه اولین قهرمان شانس
هموزن اعضای خانواده پول
جایزه دومین قهرمان شانس
یکدستگاه پیکان ۵۰

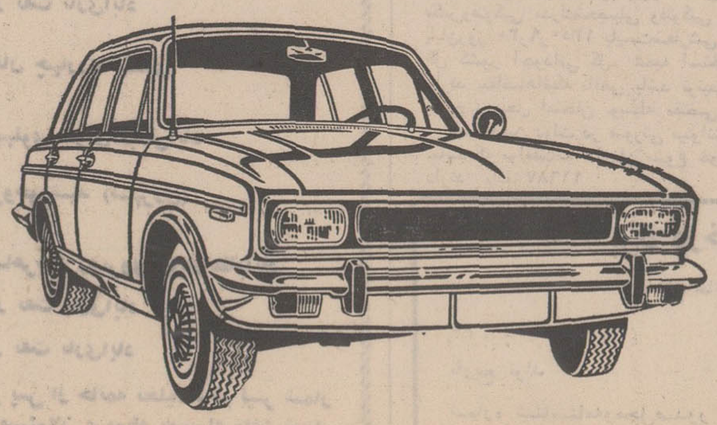

اطلاعات و مردم

گفتگوی تلفنی

۳۱۱۰۷۱

ازساعت ۵ تا ۹ بعداز ظهر

● آقاسلام، من مصطفی فرزین ... ساکنین خیابان سلطنت‌آباد روز بروزافزایش می‌یابند ، بجاست برای تسهیل رفت و آمد اهالی چند دستگاه اتومبیل‌کرایه‌ای در این مسیر مشغول کار شود .

● الو، من‌احمدفریدونی رویهمرفته چند روز برای رسیدن یک نامه از انگلستان به ایران وقت لازم‌است ؟ من امروز پاکتی بدستم رسید که تاریخ ارسال آن ۱۶ روز پیش بود .

● الو اطلاعات ، من محمدتقی غینکی ... کنتور برق منزلمان را مامور اداره برق روز ششم اذر بازبینی کرده ولی قبض پرداخت‌پول را روز بیستم دریافت کرده‌ایم .

باین ترتیب فقط ده روز تا انقضای وقت فرصت‌داریم، درحالیکه این اداره برای‌یک روز تاخیرمشترکین‌را جریمه می‌کند ،چرا قبض‌را زودتر بمشتریان نمیرسانند ؟

● الو ، من یک دانش‌آموز سال سوم دبیرستان هستم ، از وزارت آموزش و پرورش بخشنامه‌ای به دبیرستانها فرستاده شده که براساس‌ان هردبیرستانی‌بیشتردانش‌آموز بپذیرد بمدیر ان حق فنی پرداخت میشود . آیا این تدبیردرستی‌است ودبیرستانی مثل قوام ، در چهارصد دستگاه با کلاسهای ۸۰ تا ۹۵ نفری خود می‌تواند خدمتگزار فرهنگ و دانش باشد ؟

● الو، من بهرام‌حسینی روزهای تعطیل رفت و آمد زنجیری اتومبیلها از میدان دربند تا سربند ، این نقطه را بنمایشگاه ماشین تبدیل کرده . حالا که قسمتی از رودخانه‌دربندراهم‌پوشانده‌اند پیشنهاد میکنم برای استفاده مردم از باقیمانده طبیعت بدون هیچ استثنائی اجازه ندهند اتومبیلها از این راه بگذرند .

● گفتگوی تلفنی ؟ من ابراهیمی . تازگی توقف اتومبیلها در دو سمت‌خیابان امیریه (از چهارراه گمرگ تا تقاطع خیابان سپه) ممنوع شده ، معلوم نیست صاحبان مغازه های این مسیر که احتیاج به حمل ونقل‌اجناس خود دارند چه باید بکنند ؟

لازم است برای ما پیشه‌وران این خیابان فکری بکنند تا هرروز جریمه‌نشویم.

نامه بروزنامه

شمال شهری نیستم

آقای سردبیر ، کارمندبانک ملی و مقیم خیابان شمالی کاخ مرکزی جوانان هستم . ذاتا شمال شهری‌نیستم‌بلکه درسایه تلاش و تکاپو بود که سرانجام توانستم خود را میان شمال شهریها جا بزنم . و دستی دستی خود را گرفتار سازم :

در محله ما دبستان و یا دبیرستان دولتی ، خواربار فروشی و میوه‌فروشی نیست و اگر هست منحصر بفرد است. ماشین و نوکرهم ندارم تابرایم از شهر خرید کند . فقط یک مغازه خواربار و لبنیات‌فروشی در دسترس ما است که برای نمونه کره پاستوریزه را ۲۵ ریال، خامه پاک را ۲۵ ریال ، پفک نمکی را ۷ ریال می‌فروشد و هیچ مرجعی هم نیست که بدون معطلی و گرفتاری‌بشکایت ما رسیدگی کند .

علی‌اکبر بدیعی‌کارمند بانک‌ملی

لباس میخواهیم

آقای سردبیر ، اغلب وزارتخانه‌ها به‌مستخدمین خود سالی دو دست لباس می‌دهند. ولی هواشناسی کل کشور از دادن لباس به پیشخدمتهای خود مضایقه می‌کند .

احمد طاهری‌نژاد . مستخدم

تبعیض

آقای سردبیر ، کارمند بازنشسته راه‌آهن هستم‌سئوالم اینست‌که چراحقوق‌بازنشستگی کسانی که با من وضع‌مشترکی دارند و همگی در سال ۴۹ بازنشسته شدیم بیشتر است ؟

محمدعلی قدمگاهی

معلولین

آقای سردبیر ، در جریان مسابقه ادواری استخدامی کشور ناظر وضع گروهی از معلولین بودم که با چه مشقتی در میان داوطلبان تندرست‌خود را به‌جلسه‌امتحان‌می‌رسانیدند. توضیح نمیدهم ولی همینقدر پیشنهاد می‌کنم که برای این دسته از داوطلبان تسهیلاتی پیش‌بینی شود .

ارسلان فشندی

شیب کم

آقای سردبیر ، یکی‌از علل عمده‌حوادث‌رانندگی درجاده‌ها کمی شیب در پیچها ، اسفالت ناقص و کم‌عرض بودن جاده‌ها است .

منصور درویش زاده

دادگاه اداری بهتر است

آقای سردبیر ، دادن‌اختیار بیشتر برای اجرای مجازات تخلفات اداری به وزیران و مسئولان سازمانهای دولتی ـ چنانکه در اصلاحیه قانون استخدام پیش‌بینی شده ـ راه را برای طرد مخالفان وآوردن دوستان باز می‌کند با تمام انتقادهایی که به دادگاههای اداری موجود وارداست، باید گفت : دادن اختیارات به یک دادگاه درست‌تر از دادن آن به یک نفر است .

پرویز کامران ـ کارمند

شنهای روان

آقای سردبیر ، در روزنامه اطلاعات ، اقتراح مربوط به مهار کردن شنهای روان‌حاشیه کویر را می‌خواندم . از جمله پیشنهادات این‌بودکه درحاشیه کویر چاه عمیق‌حفر نمایند تا از حرکت این عامل‌ویران‌کننده جلوگیری شود یادم امد که چندی پیش یکی از کسانی‌که این کار را بخاطر حفظ باغ پسته خود در رفسنجان کرده بود ، ماموران منابع‌طبیعی سد راهش شدند .

اسداله ارجمند داورانی

گوگان صحیح است

آقای سردبیر ، نوشته‌بودید که بجای «گوگان» نام یکی از مناطق شهرستان تبریز باید «گاوگان» نوشته‌شود، درحالیکه همان «گوگان» صحیح است و «گاوگان» نادرست است

زرین‌تاج

چرا اختلاف ؟

آقای سردبیر ، بین‌ساعات طلوع و غروب واقعی آفتاب با ساعاتی که در صفحه اخر روزنامه درج میکنند معمولا چند دقیقه اختلاف وجود دارد ، با توجه باینکه ساعاتی که در روزنامه درج میگردد مستخرج از تقویم اقای ریاضی کرمانی است ، روشن بفرمائید اولا این‌اختلاف‌ناشی ازچیست و ثانیا آیا این اختلاف از نظر شرعی نظیر قضای نماز ایجاد اشکال نمی‌کند ؟

ضمنا تقاضا دارم همچنانکه ساعت طلوع آفتاب را درج میکنند ، ساعت غروب آفتاب را نیز ذکر نمائید .

رضا طاعتی

ـ جواب سئوال شما را از آقای ریاضی‌کرمانی خواستیم. ایشان گفتند : علت این آن است که ساعت مندرج در روزنامه و ساعات اعلام وقت رادیو ایران ، ساعت قانونی است، و ساعت شرعی ومحلی، با آن اختلاف دارد ، و در محاسباتی‌که من‌میکنم، معمولا ساعت شرعی با ساعت قانونی، یکی دو دقیقه‌ای تفاوت اضافی دارد ، نه تفاوت نقصانی ولی بطور کلی ، در این باره ، آیه ۱۵۴ سوره بقره حکم‌کرده‌است که اذان صبح از افق فجر و صبح‌طالع‌میگردد و اذان‌مغرب هنگامی طالع‌میگرددکه فلق‌ختم میشود و شفق شروع میگردد .

خلاف در پارک

آقای سردبیر ، چندی‌است که قسمت شمالی پارک فرح مرکز تجمع اوباش و ولگردان شده و آنجا را بصورت مرکز بازی انواع قمار و ایجاد مزاحمت برای دختران در آورده‌اند .

احمد نیک زاده

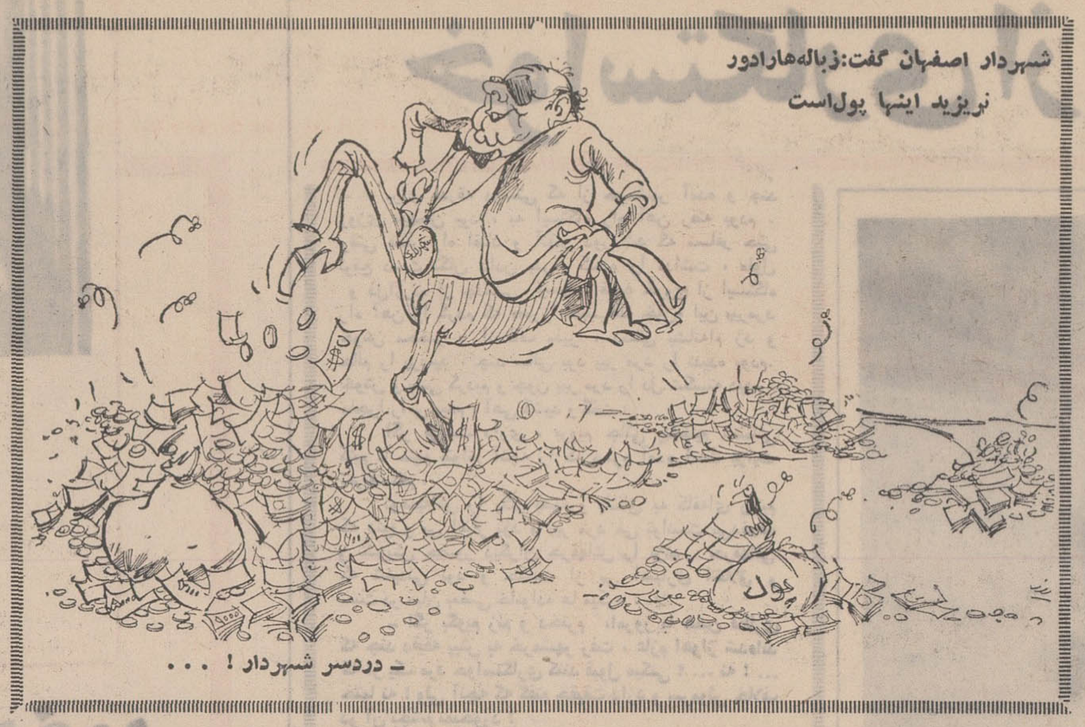

ـ دردسر شهردار ! ...

پرسش و پاسخ

● آقا نوشته بودید «در سیرجان نانوائی که نان را «ارزان» میفروخت ، وسیله معاون صنف نانوایان کشته شد»مقتول‌اگر نان را «گران» میفروخت ، آنوقت دیگر چه معامله‌ای با او میکردند ؟

ـ نترسید ، در آنصورت بهش «ناز شست» میدادند .

★★★

● آقامن‌هوشنگ‌بختیاری اصل شنیدم که میخواهند در پشت بام بازار تهران پارکینگ درست کنند با این اوضاع و احوال که بازار تهران دارد ، این‌حرف را چطور باید تعبیر کرد ؟

ـ عروس‌ما خیلی‌خوشگل بود، آبله‌مرغان هم درآورد!

● آقا باز زمستان رسید و از این پس مرتبا در روزنامه‌ها باید بخوانیم، مثلا ۱۰ نفر را گاز زغال گرفت و... از این قبیل . بنظرشما با «گاز» زغال باید چه‌کرد تا دیگر کسی را «نگیرد» ؟

ـ باید دندان هایش را کشید !

● آقا نوشته‌بودیدشرکت های تعاونی گوشت وتخم‌مرغ منحل شد . فکر می‌کنید از این پس ، قیمت این دو قلم جنس ارزان‌تر خواهد شد ؟

ـ صنار بده آش ، بهمین خیال باش !

مکتوب پانصد وهجدهم

«اولادانتان را به آدابی غیر از آداب زمان‌خودتان‌تربیت‌کنید . چون آنها برای زمانی غیر از زمان شما خلق شده‌اند .»
امیرالمومنین

دوست گرامی

هفته‌ای نیست که چند بار در جرائد ، خبر فرار دختران را از خانه پدر و مادر و زنان را از خانه شوهر نخوانیم . هفته پیش فقط در ظرف بیست و چهار ساعت ، «۹ دختر و یک زن فراری در تهران «دستگیر» شدند» . تازه‌اینها فقط کسانی بوده‌اند که ، حالت سرگردانی و ناراحتیشان بطوری شدید و مشهود بوده ، که تصادفا توجه ماموری که از کنار آنها عبور میکرده ، جلب شده و الا ما میدانیم که چون همه‌جا مامور نیست ، و چون همه فراریان ناراحت و سرگردان نیستند ، و اگر هم باشند ظاهرشان طوری نیست که جلب سوء ظن ماموران انتظامی را بکند ، پس بنابر این عده دختران و زنان‌فراری را، منطقا باید چندین برابر آنچه در روزنامه میخوانیم ، شمرد .

عقیده من براینست که ، اولا کلمه دستگیر بیجاست . ماموران انتظامی نباید اینکار نیک و نوعدوستانه خود را عنوان «دستگیری» بدهند . چون خوشبختانه هیچ مستمسک قانونی برای دستگیر کردن کسانی که غمگین و ناراحتند ، وجودندارد. والا شاید لازم میشد ، نصف مردم تهران را که از پیاده‌روها میگذرند ، و نصف دیگر آنهائی که از وسط خیابان عبور میکنند،دستگیر سازند و بدادسرا بفرستند !! ثانیا اسم این کارنیک ماموران را ، بعکس باید میل کمک و راهنمائی باشخاص‌درمانده گذاشت . که در اینصورت وظیفه تمام انسانهای متمدنست ـ بخصوص انسانهائی نظیر پلیس و ژاندارم که ، تکلیف قانونیشان یاری و یاوری به درماندگان و سرگردانان است .

و اما راجع بخود مطلب ـ یعنی فرار روز افزون دختران از خانه پدر و مادر ـ این مسئله‌ایست که هم از لحاظ تربیتی خیلی شایسته توجه است ، هم از نظر اجتماعی و هم از جهت اخلاق و انصاف . در این باره اول سئوالی که طبعا مطرح میشود ، سئوالیست که اولیاء باید از خود بکنند ، نه از فرزندان خود ـ باید منصفانه از خود بپرسند ، چرا با اینکه مسلما پدر و مادر ـ بحکم غریزه ، و بحکم انسانیت ـ شفیق ترین دوستان وبهترین حامی فرزندان خود هستند ، و با اینکه معمولا خانه پدری مطمئن ترین و گرمترین کانونهای مهر و امنیت است ، با اینحال بعضی فرزندان طوری بتنگ می‌آیند ، که حتی سرگردانی در شهری غریب را ، به امنیت و حمایت خانواده خود ترجیح میدهند . واقعا چرا ؟

جواب این سئوال بجا را خود این فراریان ، غالبا در بازپرسی میدهند . یکی میگوید ، وقتی هشت ساله بودم ، پدر و مادرم از هم جدا شدند ، و من بچنگ نامادری گرفتار گردیدم ـ دیگری میگوید ، من دو سال در امتحان رد شدم ، و بشدت دائما مورد سرزنش و کتک پدر و مادر و برادرانم قرارگرفتم، که محیط خانه برایم واقعا جهنم شده بود ـ دیگری میگوید ، تاکنون پدرم چهار خواستگار پیر و زشت ، ولی پولدار ، برایم پیدا کرده ، و چون من زیربار نرفتم ، برای تنبیه و تمکینم، در خانه زندانیم کردند ـ دختری دیگر گفته است ، بدبختی من این است که تصادفا از روز تولدم ، کار و بار پدرم رو به کسادی گذاشت ، و این خرافاتیهاآنرا مربوط به بدقدمی من میپندارند . و از همان اوان کودکی تاکنون ، روزی نیست که سرزنش و نفرینم نکنند .. و امثال اینها ...

سئوال دومی که بلافاصله بذهن می‌آید اینست که ، چرا در این زمان بخصوص ـ یعنی در این دوره‌ایکه بدون تردید سواد و روشن‌بینی و رفاه و بیداری و حقوق انسانی زن ، خیلی زیاد تر از سابق شده ـ این ناسازگاریهای خانوادگی و فرار دختران و زنان از خانه ، روز افزون گردیده است ؟ ـ در جستجوی جواب این سئوآل برمیخوریم به پند حکیمانه امیرالمومنین ، که بعنوان یکی از درخشنده ترن اصول علوم تربیتی برما آشکار میشود : **«اولادانتان را به آدابی غیر از آداب زمان خودتان تربیت کنید . چون آنها برای زمانی غیر از زمان شما خلق شده‌اند .»**

بنظرم این اصل علمی ، بحدی جامع و موثر و مفید است که ، برای تسکین ناسازگاری خانواده ها و رفع جدال روز افزون اولیاء و فرزندان ، جادارد روزی چندبار بعنوان شعار تربیتی در رادیو تکرار و تفسیر شود ، تا شاید حکمت آن در اثر تکرار تاثیر کند ، و پدران و مادران که گرفتار درد دودلی زمان خود هستند ، متوجه وظیفه خود بشوند ـ چون دودلی و ناسازگاری و تضاد خانواده های این دوره در اینست که ، ممکن نیست از یکطرف باشدت هر چه تمامتر دختران را بمدرسه رفتن ، و حتی دانشگاهی شدن تشویق نمائیم ، و باجنبش قابل‌تحسینی نهضت مبارزه با بیسوادی بوجود آوریم ، و از طرف دیگرانتظار داشته باشیم دختران امروز ، **که برای خود حقا شخصیت و حقوق اجتماعی مساوی قائلند ، زیر بار همان رفتاری بروند که ، صد سال پیش با دختران پشت تاپو بار آمده ، و قابل خرید و فروش میشده .**

هر پدر و مادری که این مطلب را درست درک نکند ، و نفهمد که رفع حجاب و تساوی حقوق زن و مرد ، از تکان‌دهنده‌ترین تغییرات کشورهائی مثل ماست ،بدودلیل محکوم است باینکه مورد بی اعتمادی وحتی عصیان فرزندانش واقع شود دلیل اول اینکه ،امروز ثابت شده است، محبت فرزندی هم عینا مثل سایر محبت‌ها هرگز بطور فرمایشی و دستوری و وظیفه‌ای ایجاد نمیشود یعنی نمیشود گفت چون تو فرزند منی ـ بحکم هم خونی ـ وظیفه‌داری و ناچاری مرا دوست داشته باشی و من که پدرت هستم بتو دستور میدهم مهر مرا در دلت بپرورانی امروز ما میدانیم که ساختن بنای محبت ـ عینا مثل ساختن یک خانه مصالح و عواملی دارد، از قبیل سنگ و سمنت و ستون و غیره . که تا فراهم نشود ، خانه‌ساخته نمیگردد ـ سنگ و ستون و سمنت‌محبت هم ، انس است و اعتقاد و علاقه و گذشت و تفاهم و غیره که ، تا نباشد ، ممکن نیست ، فقط بحکم همخونی ، بنای مهر خانوادگی گذاشته شود .

امروز گرفتاری اکثر اولیاء اینستکه ، فرزندان این دو موضوع را بخوبی فهمیده‌اند ، و گرفتاری فرزندان در اینست که اولیاء نمیخواهند این دو واقعیت را درست درک کنند .

یکی اینکه بفرمایش علی (ع) «ادبواولادکم به آداب غرآدابکم فانهو خلقو لزمان غیر زمانکم » ـ دیگر اینکه محبت را نمیشود فرمایشی و دستوری و تکلیفی و زورکی بوجود آورد ، حتی بین پدر و فرزند . عدم رعایت این دو نکته موجب شده که فرزندان جوان ما ناراحت تر و طاغی‌تر و رنجورتر از همیشه شده‌اند ـ و این مشکلی است که دست کم نباید گرفت .

فعلا تا هفته آینده خدانگهدار

دوستدار شما

ا. خواجه‌نوری

آگهی استخدام

موسسه استاندارد و تحقیقات صنعتی ایران طبق مفاد قانون استخدام کشوری یکنفر از بین قبول شدگان امتحانات ادواری سال ۴۹ به ترتیب تقدم گواهینامه های قبولی آنان برای شغل متصدی اخطار و وصول حقوق سنواتی که دارای مدرك تحصیلی حداقل پنجم متوسطه رشته طبیعی یا ریاضی باشد برای خدمت در استان کرمان در گروه موقت شغلی ۲ استخدام میکند.

داوطلبان باید دارای لااقل شش ماه سابقه خدمت در کار مورد تقاضا باشند و کسانی که سابقه بیشتری دارند در شرایط متساوی حق‌تقدم خواهند داشت ، داوطلبان باید فرم ذیل راتکمیل کرده بااصل گواهینامه قبولی در امتحانات ادواری سال ۴۹ (فتوکپی پذیرفته نمیشود)و دو قطعه عکس ۴×۳ و گواهی کار در شغل مورد تقاضا را حداکثر تاتاریخ ۲۸ر۹ر۵۰ سال جاری باپست سفارشی بنشانی موسسه‌استاندارد و تحقیقات صنعتی ایران ـ کرج ارسال‌دارند گواهینامه‌های داوطلبان پس از وصول به ترتیب تقدم نمرات مندرج درانها مرتب میشود و تعداد کافی انتخاب و بمصاحبه دعوت خواهند شد. گواهینامه های زائد بر احتیاج بنشانی داوطلبان عودت داده میشود داوطلبان باید آدرس کامل خود را پشت ورقه گواهینامه خود بطور خوانا بنویسند همچنین نوع گواهینامه تحصیلی و ترتیب تقدم قبولی خود راپشت پاکت قید نمایند. از افراد واجدشرایط قبل از استخدام معادل یکصد هزارریال بصورت وجه‌نقدیاسندملکی تضمین اخذخواهد شد.م‌الف۱۱۸۲۹

موسسه استاندارد و تحقیقات صنعتی ایران

فرم تقاضای ثبت‌نام

نام — نام خانوادگی

شماره شناسنامه و محل‌صدور آن

تاریخ تولد — نام پدر — مدرك تحصیلی

وضع نظام وظیفه — سابقه خدمت

نشانی کامل پستی

امضاء داوطلب

آگهی رسمی

جلسه مجمع عمومی فوق‌العاده شرکت سهامی خاص بانك‌سپه در ساعت ۱۰ صبح روز دوشنبه ۶ر۱۰ر۵۰ درمحل اداره مرکزی بانك واقع‌در اول خیابان سپه تشکیل میشود .

دستور جلسه

۱ـ تطبیق اساسنامه جدید بانك بالایحه اصلاحی قانون تجارت مصوب اسفند ماه ۱۳۴۷

۲ـ تجدید انتخاب هیئت مدیره و بازرسان شرکت .

۱ـ۲ — آ ـ ۶۵۴۰۰ — بانك سپه

آگهی استخدام رسمی

ژاندارمری کل کشور براساس مفاد قانون استخدام کشوری ۱۴ نفر ماشین‌نویس فارسی از بین دارندگان مدرک تحصیلی سال سوم متوسطه ببالا در گروه موقت شغلی دو از طریق امتحان و مصاحبه برای خدمت در تهران بطور رسمی‌استخدام می‌نماید .

داوطلبان میتوانند فرم زیررا تکمیل‌نموده همراه با دو قطعه عکس‌وفتوکپی مدرك‌تحصیلی وفتوکپی گواهینامه ماشین‌نویسی‌تا پایان‌روز ۳۰ر۹ر۱۳۵۰ باپست‌سفارشی بنشانی ستاد ژاندارمری کل کشور آجودانی کل ـ شعبه استخدام غیر نظامیان ارسال دارند بتقاضاهائیکه ناقص باشد ترتیب اثر داده نخواهد شد تاریخ و محل امتحان بوسیله مقتضی باطلاع خواهد رسید.

مستخدمین دولت در صورتی میتوانند درامتحان مذکورشرکت نمایند که موافقتنامه سازمان متبوع خود را همراه تقاضا ارسال دارند م‌الف ۱۱۶۸۷

برك درخواست

نام — نام خانوادگی

نام پدر

تاریخ تولد

شماره شناسنامه‌ومحل‌صدور

مدرك تحصیلی — وضع خدمت وظیفه

ادرس — محل امضاء

آگهی استخدام

نیروی دریائی شاهنشاهی بمنظور تکمیل کادر پرسنل‌پایگاه های دریائی بندر عباس ـ خرمشهر تعداد دیپلمه حسابدار را بادر نظر گرفتن شرایط استخدام برابر آئین‌نامه استخدام کارمندان غیر نظامی در ارتش شاهنشاهی استخدام مینماید .

داوطلبین میتوانند همه روزه‌ازتاریخ ۲۰ر۹ر۵۰ الی۲ر۱۰ر۵۰ باستثناء پنجشنبه ها و ایام تعطیل بشعبه کارمندان پرسنل ستاد نیروی دریائی شاهنشاهی واقع در چهارراه قصر مراجعه نمایند .

نیروی دریائی شاهنشاهی

تدریس زبان انگلیسی

۱ـنیروی هوائی‌شاهنشاهی برای تدریس زبان‌انگلیسی‌در کلاس های جدید به تعدادی معلم زبان احتیاج دارد .

۲ـساعات تدریس روزانه شش‌ساعت‌ازساعت۳۰ر۱۴الی۳۰ر۲۰ خواهدبود

۳ـ حق‌التدریس معلمین از ۲۵۰ریال‌شروع و تا ۳۰۰ ریال در ساعت افزایش خواهدیافت.

۴ـ از متقاضیان محترم خواهشمند است از تاریخ‌نشراین‌آگهی به آموزش‌های هوائی این نیروواقع درجاده تهران‌نو ـایستگاه فرودگاه مراجعه و مذاکره نمایند. م‌الف ۱۱۷۹۲

آ ـ ۶۵۰۸۶ — نیروی هوائی شاهنشاهی

شرکت ملی نفت ایران

امورپخش

قابل توجه مصرف کنندگان نفتگاز برای دستگاههای حرارت مرکزی

بدینوسیله‌ازکلیه صاحبان دستگاههای‌حرارت‌مرکزی تقاضا مینماید از هم اکنون و قبل از فرارسیدن فصل زمستان و آغاز شدت سرماسبت به پر نمودن مخازن نفتگاز خود اقدام فرمایند . ضمنا فروشندگان سیار نفتگاز بشرح زیر موظفند نفتگاز خریداری شده توسط مشتریان محترم را که در هر نوبت نباید کمتر از ۵۰۰ و بیش از ۶۰۰۰ لیتر باشد از قرارهر لیتر ۴۰ر۲ریال حداکثر ظرف ۴۸ساعت پس‌از درخواست‌درمحل‌مصرف تحویل نمایند .

۱ ـ آقای احمد خلیل‌پور خدادادی	۹۵۹۲۰۴ ۹۵۶۸۹۴	خیابان انبار نفت نازی‌آباد
۲ ـ آقای حسین اعتمادی	۵۳۹۲۹۶	خیابان شوش خیابان خیام‌نو
۳ـآقای علی دیهوری	۹۵۸۸۶۱	خیابان انبار نفت نازی‌ابادچهارراه‌آهنچیان
۴ ـ آقای علیرضا دبیرعلائی	۹۵۲۹۰۴ ۹۵۰۱۹۱	خیابان قزوین خیابان مخصوص
۵ ـ حسن دیباتی	۳۹۲۷۳۹ ۳۱۶۱۵۴ ۳۱۷۲۶۱	خیابان امیرکبیر سه‌راه امین حضور
۶ ـ آقای پرویز فتحی	۹۵۹۵۱۳	خیابان انبار نفت نازی‌آباد
۷ ـ مرادعلی کاویانی‌نژاد	۳۱۶۵۶۶ ۳۱۶۵۵۱	خیابان اکباتان چهارراه سعدی
۸ ـ آقای رسول مجیدی	۶۲۲۳۵۹	خیابان پهلوی سرای عباس‌آباد
۹ ـ آقای محمد دهقان نژاد	۵۹۱۶۴۸ ۵۹۱۵۴۹	خیابان شیروخورشید (شهرری)
۱۰ ـ آقای محمد جلیلی	۷۵۶۳۸۸	خیابان شاهرضا روبروی‌خیابان‌نظام‌آباد
۱۱ ـ آقای غلامرضا اکبرزاده	۹۵۹۸۳۸	خیابان انبار نفت نازی‌اباد
۱۲ آقای محمد اویسی	۹۵۸۵۴۷	خیابان انبار نفت نازی‌اباد

خواهشمند است خریداران محترم قبل از تحویل گرفتن فرآورده و پس از خاتمه تخلیه برقم لیتر شمار نفتکش و همچنین به موجودی مخزن نفتگاز کاملا توجه فرمایند . ضمنا مسئولان مربوطه بوسیله تلفن شماره ۷۵۳۲۱۷ همه روزه از ساعت ۸ صبح تا ۸ بعد از ظهر آماده پاسخگوئی وراهنمائی در مورد تحویل نفتکار میباشند .

بنیاد فرهنگ ایران

فضائل بلخ

بتصحیح عبدالحی حبیبی ۴۰۰ ریال

محل فروش ـ وصال شیرازی شماره ۱۰۲

کاروان حج جعفری

برادران جعفرپور اعظمی

واقع در خیابان بوذرجمهری غربی بین گلوبندك و درخونگاه . سرای فرد دانش طبقه فوقانی شماره ۲۶ .

پمپ صنعتی

برای مواد غلیظ و غلیائی ومداب وغیره بهروپ ۳۱۲۴۸۳

دنیای ورزش

بامطالب متنوع منتشر شد

آگهی استخدام

سازمان رادیوتلویزیون ملی‌ایران برای تکمیل کادراداری‌خود تعدادی افراد واجدشرایط رابطور تمام وقت با شرایط زیربخدمت می‌پذیرد:

۱ـ مدرك تحصیلی ،لیسانس وفوق لیسانس علوم‌اداری

۲ـحداکثر سن ۳۰سال تمام

۳ـداشتن‌برك خاتمه خدمت‌نظام یامعافی دائم غیرپزشکی

۴ـنداشتن تعهد اشتغال دروزارتخانه هاوسازمان های دولتی

۵ـنداشتن‌اشتغال‌به‌تحصیل در دانشگاه هاو مدارس‌عالی

۶ـ پرداخت مبلغ ۳۰۰ ریال به حساب شماره۷۱۰بانك‌مرکزی ایران وارائه‌فیش مربوط

داوطلبان واجدشرایط فوق‌برای تکمیل فرم مربوط و کسب اطلاعات بیشتر می توانند تاپایان‌وقت‌اداری روز سه‌شنبه۳۰ر۹ر۵۰ به کارگزینی سازمان‌واقع در خیابان پهلوی ـ بلوار جانسپار ـ شماره ۲۳ مراجعه نمایند.

آ ـ ۶۵۰۹۲ — ۱ـ۳

مسئله اجتماعی ـ فرهنگی

یاد «بابا»های مهربان مدرسه‌ها بخیر!

بابای مدرسه را بخاطر دارید ؟ شما جوانها ، و شما خانم و آقایی که سالهای بسیاری را پشت سر گذاشته‌اید، بابای پیر مدرسه ایام کودکی را بخاطر می آورید ؟ با مو های سفید و اخمهای ساختگیش که فقط برای حساب بردن ما به ابروهاش می ـ انداخت ؟

چقدر دوستش داشتیم بابای مهربان مدرسه‌مان را که جایش دم‌دربود و برای خودش احترامی داشت . زنش ، ننه مدرسه کنار حیاط لواشک و کندم، شاه‌دونه و برنجک ، و بادام کوهی میفروخت اما همیشه زنک تفریح خانم فاظم ما را دعوا میکرد که خوردنیهای او را نخریم . «آخه اون خوردنیها آدمو مریض میکنن» . خانم ، آقا ، یادتان هست روز های قشنگ و عزیز مدرسه را که تا کوچکتر بودیم و بابای مهربانی در دبستان داشتیم ، همیشه سرش کلاه میگذاشتیم که یك لحظه از مدرسه «در» برویم که ازبقال روبروئی کاغذ امتحانی و قلم فرانسه و شکلات بخریم و در دبیرستان با هزار «کلك» سربابا را گرم میکردیم که یکی از بچه ها از مدرسه تا سر کوچه برود تا مثلا فقط یك تلفن کند یا چیزی بخرد .

بابای مدرسه پیر بود ، همیشه مو های سرش سفید بود و حتی گاهی دستهایش میلرزید ، اما با جذبه و مهربان بود .

امروز مثل بسیاری سنتها و آداب خوب دیگر ، بابا های مدرسه ها هم عوض شده‌اند .

آه ... کجا هستند ، آن پیر مرد های عزیزی که‌توی مدرسه فقط با اسم «بابا» میشناختیمشان و برای اینکه ما را خوشحال کنند ، حتی راضی‌بودند که سربسرشان بگذاریم و بخندیم .

حالا ، این مستخدم های جوان در مدرسه ها ، چه ها که نمی کنند . فراشهای مدارس‌دخترانه را می ـ گویم . صلاحیت آنها را چه کسی تضمین کرده است ؟

فراش مدرسه با مستخدم اداره ، همانقدر تفاوت دارد که معلم مدرسه با کارمند اداره . مسئولیت‌ها‌وواقعیت وجودی آنها به علت کارشان‌و آنچه که با آن سروکار دارند ، تفاوت بسیار دارد .

یاد فراش دانشکده خودمان قلبم را میفشرد : مرد زحمتکشی که ۹ بچه داشت که باز هم از ٤سالی که‌در آن دانشکده بودم دوسالش ، زن او حامله بود . چقدر مراجعه بمراکز بهداشت تنظیم خانواده را باو توصیه کردیم !

فراشها هم برای خود حق بزرگی ایجاد میکنند در دانشکده ادبیات‌همه «اکبر» آقای قسمت زبان انگلیسی را خوب میشناسند ، با مو های سفید وسیاه و باوقار مخصوصی که بسیار دلچسب است . آقای سلیمی مستخدم گروه روانشناسی را که گاهی دعوت پسران این رشته را برای نشستن و گپی زدن قبول میکرد . چه مرد نازنینی است و چقدر بیش از حد توانائی‌اش به همه کمك میکرد و می کند .

اما ، فراش دانشکده ، مسئولیت بابای مدرسه را ندارد . او با خانمها و آقایانی که دیگر مسئولیتشان با کسی نیست سرو کاردارد‌نه‌بابچه های ٦تا ۱۲ ساله یا نوجوانهای ۱۳تا۱۷ـ ۱۸ساله .

شاید فراشهای جدید مدارس تقصیری نداشته باشند : آنها هم جوانند و طبعا بچه ها خیلی زودزود بایستی را با انها کنار میگذارند.

قدیمها ، یعنی مثلا۱۳ سال پیش که دبستان میرفتم یادم می آید که‌هرگز بما بر نمیخورد و اوقاتمان‌تلخ نمیشد وقتی بابای مدرسه دعوا میکرد که اشغال روی زمین نریزیم ووقتی دنبالمان میدوید که چرا حرفش را گوش نداده‌ایم ، همه میخندیدیم و بازیش میدادیم ، اما حالا ، بکرات شاهد بوده‌ایم که بعضی از فراشهای مدرسه با بچه ها ، مخصوصا‌بچه‌های دبستان چه خشونتی میکنند .

خانم ، آقا ، شما هم‌بابای‌مدرسه‌تان را بیاد آورید ؟ که چه مهربان بود اذیت های شما را جدی نمی‌گرفت فقط گاهی میترساند که بخانم ناظم خواهد گفت ؟ امروز مدرسه ها از است . و عجب جایشان خالی مانده آن بابای‌های مهربان قابل اعتمادتری است :

در محافل فرهنگی

معلمان دولتی دبستانهای غیردولتی

★ موضوع اجرای کامل آئین‌نامه جدید مدارس غیردولتی ، این روز ها مورد توجه محافل فرهنگی‌تهران است . این آئین‌نامه که سه سال قبل تصویب شد و قرار شد یک سال به صورت آزمایشی اجرا شود و بعدا به قوت خود باقی ماند درمورد معلمان دولتی (مجانی) دبستان های غیردولتی به طور کامل اجرا نشده است .

بموجب این آئین‌نامه پس‌از چند سال ، معلمان مدارس غیردولتی باید پس‌گرفته شوند و یا مدرسه از درآمدخود حقوق آنها را به دولت بپردازد .

همچنین صحبت از این است که اعزام معلم دولتی به بعضی مدارس غیردولتی از نظر اقتصادی به صرفه نیست ، زیرا دیده شده است که یک دبستان غیردولتی بامجموعا ۵۰ تا ۱۰۰ دانش آموز ، علاوه برمدیر ، ۵ آموزگار دولتی نیز مجانا بکار گرفته و این امر برای دولت سالانه ۵۰ تا ۷۰ هزار تومان هزینه داشته است. حال آنکه ۵۰ تا ۱۰۰ دانش آموز درمدارس دولتی فقط یك تادو آموزگار دارند .

تلاش برای افزایش دبستانهای دولتی

● گفته می شود که از آغاز سال تحصیلی جاری پیشنهادی درمورد صدور اجازه تاسیس دبستان غیردولتی درتهران ، از طرف اداره کل آموزش و پرورش تهران به شورای منطقه نرسیده است ، ممکن است باتوجه به اینکه تعلیمات ابتدائی درایران باید اجباری و مجانی باشد نمیخواهند بیش از این دبستان غیردولتی که مجموعا شهریه سنگین دارند بوجود آید .

یك منبع آگاه گفت : درتهران درسال تحصیلی گذشته بیش‌از حد اجازه تاسیس دبستان غیردولتی داده شده ، شاید رقم این اجازه ها از ۱۰۰ تجاوز کند .

تلاش براین است که برتعداد دبستان های دولتی افزوده شود .

دفترداران مدارس آموزگار نمیشوند

★ بیشتر دفترداران مدارس دولتی باتوجه به امتیاز های آئین‌نامه مرحله دوم قانون جدید استخدام برای معلمان ، ابراز تمایل به انتقال به کادر آموزشی کرده‌اند .

اغلب این عده به کادر تعلیمات ابتدائی منتقل می شوند و گفته می شود که باانتقال این عده به کادر آموزشی ، تهران «آموزگار اضافی» خواهد داشت .

مشکل دبیران آپارتمان نشین

● فرهنگیانی که درمیدان ثریا برای آنها آپارتمان ساخته شده است این روز ها پس‌از اتمام ساعت درس به شهرداری و شرکت تلفن میروند . آنها ازشهرداری‌می خواهند که خیابان مجاور آپارتمان هایشان را که‌اینك مخروبه است تسطیح و اسفالت کند و از شرکت تلفن تقاضا دارند که اولا دردادن تلفن به آنها تسریع کند و ثانیا یکی ـ دو تلفن عمومی درمحوطه آپارتمان ها برای رفع نیاز های فوری نصب نماید .

اغلب این فرهنگیان «دبیر» هستند و تلفن برایشان لازم است ، زیرا باید دائما بادبیرستان خود تماس‌داشته باشند و درساعات غیر درسی اشکالات شاگردانشان رابا تلفن رفع کنند .

FOROUSHGAHE BOZORGE IRAN
فروشگاه بزرگ ایران
IRAN DEPARTMENT STORE
چهارراه شاه

دوستت دارم مادر
فروشگاه بزرگ ایران
هدایای شایسته‌ای برای مادران تهیه دیده است

جوراب زنانه از نایلون پرلون شلواری کشدار پشمی مخصوص روزمادر از ۲۰ تا ۲۵۰ ریال
روسری ابریشم طبیعی از ۱۰۰ تا ۳۲۰ ریال — موصاف کن لورا ۴۹۰ ـ
روسری پشمی ساده و گلدار از ۶۰ ـ ۳۲۰ ـ — بته بندی کادوئی ژیلبر شامل عطر، اودکلن وگل اودکلن
چرده دسته بلند تاشو زنانه و دخترانه از ۱۵۵ ـ ۲۵۰ ـ — ژیلبر ورژولین عطر پاش طلائی وصدفی عطر پاش طلائی
کیف زنانه از ۱۵۰ ـ ۱۴۵۰ ـ — باعطر ـ عطر ۱۲ گرمی ژیلبر عطر ۵ گرمی ژیلبر اودکلن
کلاه زنانه از ۲۲۵ ـ ۸۵۰ ـ — لورت اودکلن لوکرس از ۶۵ تا ۴۰۰ ریال
سری ٤ پارچه آئینه برس شانه ساخت انگلستان ۱۰۸۰ ـ — در مقابل خرید ۵۰ ریال لوازم آرایش ماکس فاکتور یک صد ریال خشک برایگان تقدیم مشتریان عزیز خواهد شد .
جاپودری موزیك دار ۴۹۰ ـ

با انتخاب لوازم آرایش فروشگاه بزرگ ایران مادرخود را شادکنید
● با تقدیم لوازم شخصی تزئینی هدیه جالبی به مادر میدهید

طبقه هم کف
اودکلن اتومایزر کوئین ـ اودکلن کنتس بزرگ کادوئی کنتس شامل کرم اودکلن رژلب بنگینگ ـ کادوئی بلند اکس
شامل کرم شیرپاك کن رژلب بنگینگ اودکلن پرنس از ۸۰ تا ۲۰۰ ریال

انواع لباس خواب وزیرپوش زنانه مخصوص فروشگاه از ۱۰۰ تا ۳۶۰ ریال
انواع روبدشامبر مینی وماکسی پنبه دوزی مخمل ورژسه از ۴۵۰ ـ ۱۳۵۰ ـ
انواع شورت وکمن زنانه ایرانی وخارجی از ۲۰ ـ ۲۵۰ ـ
انواع کرست زنانه از ۸۰ ـ ۵۵۰ ـ
انواع گن پادار وسرتاسری خارجی از ۱۲۰ ـ ۱۳۵۰ ـ
انواع دامن جیر زنانه از ۶۹۰ ـ ۲۱۰۰ ـ
انواع بلوز ـ آکلیر ـ موهیر ـ شلتند انگلیسی زنانه مخصوص فروشگاه از ۲۰۰ ـ ۱۲۵۰ ـ
انواع ژاکت و تونیك زنانه مخصوص فروشگاه از ۱۵۰ ـ ۱۶۵۰ ـ

پوشاك زیر مورد نیاز هر مادر گرامی است
● با تقدیم کردن پوشاك زیر به مادر بهترین هدیه را انتخاب کرده اید
طبقه دوم

لوازم برقی مورد نیاز وعلاقه مادر انست
طبقه پنجم
موصاف کن برقی از ۲۵۰ تا ۱۱۰۰ ریال — گل مصنوعی ساخت ایتالیا از ٤۰ تا ۲۸۰ ریال
سشوار دستی از ۷۰۰ ـ ۱۶۰۰ ـ — گلدان کریستال چکسلواکی از ٤۷۰ ـ ۵۷۰۰ ـ
سشوار پایه دار از ۱۹۵۰ ـ ۲۸۷۰ ـ — چراغ خواب از ۱۳۰ ـ ۶۵۰ ـ
اطو اتوماتیك از ۶۰۰ ـ ۱٤۵۰ ـ — یکسری کارد وچنگال کیك خوری ۲۵۰ ـ
بخاری برقی از ۱۰۵۰ ـ ۲۸۵۰ ـ — جعبه جواهرات خارجی ۱۱۵۰ ـ

انواع پتو در رنگها ونقش های مختلف ابریشم طبیعی ومصنوعی از ۲٤۰ تا ۱۸۰۰ ریال
ـ بالش پرمرغ وقو باپارچه ایرانی وخارجی با دورویه از ۲٤۰ ـ ۱۶۰۰ ـ
ـ لحاف پنبه‌ای باپارچه ساتن وپرقو وپارچه آلمانی از ۶۷۰ ـ ۸۵۰۰ ـ
ـ دوتخته پارچه‌ای حوله‌ای ساتن مخمل ومرکت از ۲۰۰ ـ ۵۵۰۰ ـ
بهترین وجدیدترین مبلمان از پارچه ایرانی وخارجی از ۱۲۵۰۰ ـ ۴۵۰۰۰ ـ

هدایای انتخابی فروشگاه بزرگ ایران همه مادران را خشنود میسازد
طبقه ششم

در فروشگاه بزرگ ایران هدایای روزمادر دربسته‌های جالب وتنوع تهیه شده است
فروشگاه بزرگ ایران بهریك ازخریداران هدایای روزمادر یك صفحه اختصاصی فروشگاه بزرگ ایران هدیه میکند .
خواننده عمدیه ـ آهنگساز عطاءالله خرم ـ شعرالوندپور

ساعات کار : ۹ صبح تا ۱/۲ ۸ شب یکسره ـ پارکینگ فروشگاه بزرگ ایران برای مشتریان عزیز مجانی است .

لاستیک جنرال
GENERAL
شرکت جنرال تایر ورابر ایران
باطلاع مصرف کنندگان محترم
لاستیک میرساند:
بعلت افزایش مصرف داخلی ، تعداد محدودی لاستیک جنرال
دراندازه‌های ۱۳ × ۵۶۰ چهارلا دور سفید ودورسیاه وارد شده و
جهت‌فروش عرضه میگردد .
قیمت این لاستیکها در سطح لاستیک‌های ساخت داخلی وارزان است .
قیمت فروش‌لاستیك مزبور طبق مصوبات کمیته تثبیت قیمت‌ها به‌شرح‌زیر است :

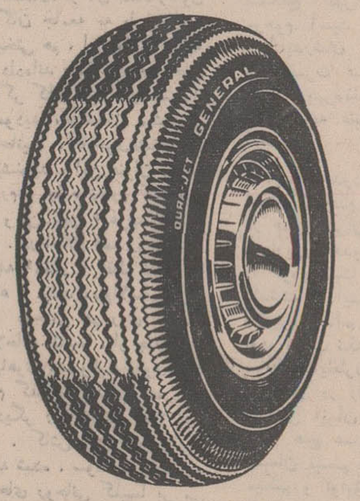

لاستیکهای ۱۳ × ۵۶۰
چهارلادورسیاه ۹۰۵ ریال

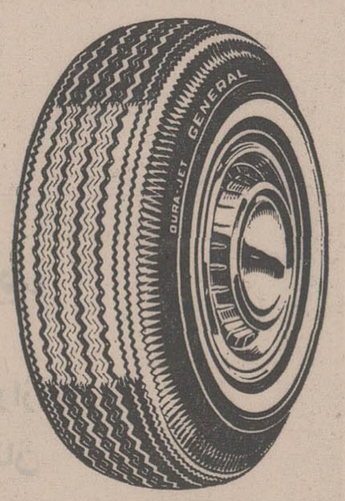

لاستیکهای ۱۳ × ۵۶۰
چهارلادورسفید ۱۰٤۰ ریال

مرغوبیت فوق‌العاده لاستیک‌های وارده نیز
کاملا در سطح مرغوبیت لاستیک‌های جنرال ساخت ایران است .
هم‌اکنون ماشین‌آلات جدیدی درکارخانجات جنرال درایران دردست نصب‌است که پس
از نصب آنها تولید کارخانه تا پایان این‌ماه کاملا برای احتیاجات داخلی کافی خواهد بود

از : محمود ـ
میرمحمد صادقی

بمناسبت شهادت حضرت امام‌جعفرصادق علیه السلام

راد مرد بزرگ در جهان اسلام

آنان که نماز راکوچک شمرند هرگزشفاعت ما را نخواهند یافت

این روز ها جهان تشیع بخاطر فقدان راد مردی بزرگ که قسمت اعظم عمر گرانمایه خویش را در راه تعمیم‌واشاعه احکام اسلامی صرف فرمود سوگوار است و بهمین جهت مراتب تسلیت خود را بعموم شیعیان جهان خاصه‌هموطنان عزیز تقدیم میدارم .

معصوم هشتم اسلام و امام ششم شیعیان جهان محقق حقایق حضرت امام جعفر صادق علیه‌السلام بنا بنوشته شیخ موسی سبیتی در طلوع‌فجر روز جمعه هفدهم ربیع‌الاول سال‌هشتاد و سوم هجرت‌ودر زمان‌امامت جد بزرگوارش حضرت امام زین‌العابدین علیه‌السلام از ام‌فروه دختر قاسم بن محمد بن ابی بکر در مدینه طیبه چشم بجهان هستی گشود .

هنگامی که حضرت سجاد علیه‌السلام چشم از جهان فرو می‌بست امام ششم طفلی۱۴ ساله بود و در آن زمان که پدر ارجمندش حضرت امام محمد باقرعلیه‌السلام از دنیا رحلت میفرمود امام صادق ۳۴ سال داشت و در همین سنین بود که‌رهبری معنوی‌مسلمانان را بعهده گرفت .

حضرت امام صادق علیه‌السلام بخاطر شخصیت بارز وفراست خاص و احاطه کامل به حقایق و اصول اسلامی که از پدران خود بارث برده بود چه در زمان حیات پدر گرامیش و چه بعد از رحلت آن بزرگوار پیوسته مورد تکریم واحترام عامه بود و بهمین دلیل بعد از وفات امام‌محمدباقر علیه‌السلام بسال ۱۱۷ هجرت حضرتش بدون برخوردبا هیچ مانع و رادعی بجای پدر نشست و ابواب افاضه را بروی علمای‌ان زمان‌گشود.

گفته میشود و این گفته محقق است که در زمان‌هیچیک از ائمه طاهرین علیهم‌السلام بقدر محضر امام ششم افاضه علم و دانش نشده است زیرا آمار علمائی را که از محضر امام صادق تلمذ نموده‌اند بالغ برچهار هزار نفر نوشته‌اند .

حال چرا و چگونه‌شخصیت‌های عالیقدری که قبل از امام صادق علیه‌السلام می‌زیستند چنین مکتب هائی را بوجود نیاوردند خود جای تامل است و در اینجا بحکم ضرورت و با رعایت کامل اختصار بزمان رسول اکرم صلی‌الله‌علیه‌وآله برمی‌گردیم و تاریخ اسلام را بطور خلاصه از دوران آن‌حضرت ورق میزنیم .

احکام قرآن کریم

۲۳ سال دوران نبوت رسول اکرم بود ـ در اینمدت بیشتر اوقات پیامبر گرامی ما بابلاغ احکام قرآن کریم و دعوت مردم باسلام از یکطرف وجهاد با دشمنان دین از طرف دیگر سپری شد.بعد از رحلت‌رسول اکرم تا زمان خلافت ظاهری حضرت علی علیه‌السلام روال کار به سیره و روش خلفا گذشت که‌خودبحث‌جداگانه‌ای دارد و در اینجا مجال تشریح آن نیست . نوبت به مولای متقیان علی‌علیه السلام رسید . این دوره نیز مواجه با جنگها و انقلابهای سیاسی و برخورد عقاید مختلف‌بین مسلمانان‌بود وپس از شهادت علی‌علیه‌السلام نیز فرقی بوجود آمد که‌علل و چگونگی پیدایش آنها را باید در سقیفه بنی ساعده ـ صفین و حکمیت و نهروان جستجو نمود .

دوران امام حسن علیه ـ السلام فرا رسید در این‌دوره قدرت‌وسیطره حکومت‌امویان برتمام بلاد اسلامی بپیچوجه فرصتی بدست امام ممتحن نداد تا با ایجاد دارالعلم شبهات و نقاط ضعف‌معنوی مردم آنزمان را رفع کند و هم این عوامل بود که بعد از شهادت امام‌مجتبی محیط فاسد آن روز را برای قیام حسینی آماده‌نمودو همانطور که میدانیم قیام و شهادت حسین بن علی تحولی در افکار مردم آنزمان بوجود آورد و محیط را برای پی گیری و نشو و نمای مظاهر دینی آماده نمود .

در زمان حضرت سجادعلیه ـ السلام نیز با وجود تکاثی که بمغزهای مردم خورده بود باز بعلل سستی‌ورخوت‌افکارعمومی امکان نداشت نظراتی را که در خلاف جهت مصالح دینی بمردم تحمیل شده بود علنا تغییر داد .

آما در دوران امام محمد با قر علیه‌السلام با وجودفساد حکومت آل‌امیه معذلک عموم علمائی که همزمان با امام در حجاز و عراق بسر میبردند از محضرش کسب دانش و کمال نموده و همین امر موجب پی‌ریزی مکتبی برای تمرکزقوای فکری‌وروحی مسلمانان گردید.

واین افاضه ها و تربیت شاگردان مکتب دینی‌همچنان بتدریج ادامه داشت تا نوبت به امام جعفر صادق‌علیه‌السلام رسید .

زوال بنی‌امیه

دوران امامت حضرت‌صادق مواجه بازوال بنی‌امیه و برخوردهای آن دولت با بنی العباس بودوهمین امرموجب فراهم شدن فرصت های بسیار مناسبی‌برای امام‌ششم گردید که باشاعه و تعمیم احکام اسلامی بپردازد و بالاخره با تحمل زحمات‌زیاد و مبارزه با مشکلاتی که در راه حصول بهدف موجود بود توانست برای‌دین ناجیه‌امامیه سازمانی استوار بوجود آورد که بعد ها ان تشکیلات و تعالیم حقیقی دین مبین‌اسلام بنام مذهب جعفری تضج گرفت و بتدریج جای خود را در مجامع و محافل دینی‌باز نمود .

بنا بنظر اساتید فن فقه اسلامی یك گنجینه گرانبها است که از نظر ادله و براهین متقن خود توانسته است از هر لحاظ نسبت بسایر قوانین‌تفوق یابد و بهمین جهت نظر میلیونها نفر رادر نقاط مختلف عالم بخود جلب نموده است .

مفتیان بزرك در کنگره‌های مختلف اسلامی مخصوصا اجلاسیه هیئت‌عمومی دانشگاه الازهر که بتائید مرحوم شیخ شلتوت رئیس آن دانشگاه رسید ناگزیر اعتراف کردند که فقه جعفری باید جزویکی از مذاهب رسمی مسلمانان باشد .

علمای غرب نیز با امعان نظر نسبت بقوانین ملل‌مختلف خصوصا قوانین رومانی که از قانون اسلام اقتباس گردیده جملگی معترفند که‌فقه جعفری برای اداره‌اجتماع‌بشری جامع وکامل است و بهمین جهت در عصر حاضر این فقه علاوه بر رومانی در چند کشور دیگر از جمله‌بروکسل‌وسانفرانسیسکو مورد استفاده قرارگرفته است

سالها دل طلب جام جم ازما می کرد
آنچه خود داشت زبیگانه تمنی میکرد

متاسفانه در عصر این امام همام عقاید مادی بشدت بین مردم ریشه دوانیده بود و افرادی مانند ابن‌آبی‌العوجا ـ ابن‌طالوت ـ ابن‌مقفع و ابن اعمی که پدید اورندگان این افکار بودند با سعی هر چه تمامتر بتقویت عقاید خود در جامعه آنروز میکوشیدند اما امام‌صادق علیه‌السلام باربرداری و متانتی که خاص حضرتش بود در فرصت های گوناگون با یکایك آنها مواجه میفرمود و سرانجام همه آنهائی که بغلط پیرو عقیده مادیت می ـ بودند جملگی سر تسلیم در مقابل منطق مستدل امام فرود آورده اظهار عجز مینمودند.

همین ابن آبی‌العوجا درباره حضرتش میگوید : ماهذا ببشران کان فی‌الدنیا روحانی یتجسد اذاشاء ویتروح‌اذاشاء یعنی اگر در دنیا روحی و حقیقی وجودداشته باشد همین مرد است که هر وقت بخواهد بصورت انسان است و هر موقع اراده کند روح محض خواهد بود .

ابن مقفع نیز که امام رادر حال تدریس در مسجدالحرام دیده اینطور در باره حضرتش بقضاوت نشسته است : هذاالخلق واومابیده‌الی موضع الطواف ما منهم احد اوجبله بالانسانیة الاالصادق یعنی از این مردم که در اطراف کعبه مشغول طوافند هیچیك در انسانیت مانند این شخصی که آنجا نشسته است نمی ـ باشد و در همین حال اشاره‌به امام صادق علیه السلام نمود .

توسعه‌مکتب‌جعفری

باری . همانطور که‌اشاره شد حضرت امام جعفرصادق در دوران سیاه حکومت‌اموی ـ فرهنك و معارف اسلامی‌را رشد دادتا افکار اماده‌جامعه آنروز را که سخت تحت تاثیر عقاید مادیون قرار گرفته بود بیدار کند . این مکتب تحت رهبری امام و با کوشش علمائی که از محضر پدر بزرگوارش حضرت امام محمد باقرعلیه السلام تلمذ کرده بودند در اندك مدتی نضج گرفت و همه مغز های اماده آنروز پروانه وار بگرد شمع وجود امام‌صادق بگردش درامد و سرانجام کار بجائی رسید که مخالفان ناگزیر شدند مردمی را که‌مستقیما به‌محضر امام‌میشتافتند بعناوین‌مختلف تحت شکنجه و آزار قرار دهند ولی با تمام این احوال هر روز مکتب جعفری‌تقویت می یافت و مظاهر ان بنحو بارزی تجلی مینمود .

از جمله این شخصت های علمی میتوان نابغه معروف جابربن حیان را نام برد، این مرد بسال ۹۲ هجری متولدشد و پس از کسب معلومات‌اولیه بمحضر امام باقر علیه السلام راه یافت و بعد ها بسبب‌نبوغ ذاتی که داشت پس از رحلت امام پنجم بشاگردی حضرت امام جعفر صادق مفتخر گردید و در مواقعی که کسی بمحضر امام راه نداشته در خدمت حضرتش میرفت و کتب و رسالات خود را باالهام‌و یا انشاء امام صادق علیه‌السلام‌می نگاشته تا انجاکه بنابرروایات

محمودمیرمحمدصادقی

مختلف چاپ شده که‌هم‌اکنون نیز در اغلب کتابخانه های معتبر دنیا موجودو گمان‌میرود متن خطی کتابهای او نیز در این کتابخانه ها یافت شود .

بهر حال‌هنگامی که‌منصور خلیفه عباسی بخلافت .رسید شنید مردم سخت اطراف امام صادق را گرفته و حدود چهار هزار شخصیت علمی از محضرش افاضه میکنند لذا حضرتش را ببهانه‌های‌مختلف نزد خود دعوت کرد و به ابو حنیفه که خود ایرانی الاصل و یکی از صاحبان مذاهب‌اربعه بود و قریب دو سال نیزافتخار شاگردی امام صادق را داشت دستور داد حدود چهل مسئله مشکل را اماده کنندوحل‌انها را در محضر علما و رجال آن روز از امام بخواهد او به خیال خود میخواست تا امام را غافلگیر کند و بدینوسیله از شخصیت او نزد مردم بکاهد .

امام وارد مجلس منصور شد و خلیفه بظاهر حضرتش را اعزاز و مقدمش را گرامی داشت . لحظه‌ای بعد ابو حنیفه نیز وارد شد ولی چنان تحت تاثیر شخصیت اما صادق قرار گرفت که گوئی حضور خلیفه را در مجلس فراموش‌نمود . بهر حال با اشاره خلیفه ابو حنیفه‌چند مسئله‌ازمسائل‌فقهی را مطرح نمود و امام بااشاره بفتاوی مختلف ورد آنها نظر خود را بطورمستدل بیان‌فرمود و با بیانات شیوای خود چنان زبان ابو حنیفه را بست که‌وی دیگر نتوانست سخنی بگوید و بهت زده‌در جای خودفروماند و شاید در همین مجلس بود که خلیفه‌باهراس از شخصیت امام صادق نقشه قتل بنیانگزار مذهب جعفری را طرح کرد و سرانجام این نقشه را بدست عمال خود بمرحله‌اجرا گذارده و امام را مسموم نمود .

میگویند در انشب که‌حال حضرتش رو بوخامت میرفت دستورفرمود فرزندان‌ونزدیکان در کنار بسترش گرد آمدند در اینهنگام امام چشمان‌تبدار خویش را گشود و فرمود : ان شفاعتنالاتنال مستخفا بالصلوة یعنی آنان که نمازرا کوچك‌شمرند هرگز شفاعت ما را نخواهند یافت .

این آخرین‌سخن‌امام‌صادق علیه‌السلام بودو بعدازان‌برای همیشه چشم‌از جهان فروبست. امام صادق علیه‌السلام روز بیست‌و پنجم شوال سال ۱۴۸ هجرت در سن ۶۵ سالگی از دنیا رحلت فرمود و با رحلت‌او جهان علم و دانش و تقوی‌یکی از شخصیت های بی نظیرخود را از دست داد .

حضرت آیت‌الله کفائی قادر به تکلم نیستند

پروفسور سمیعی‌و دکتررزم‌آرا دو تن از اطباء که بامر شاهنشاه آریامهربمنظورمعالجه‌حضرت‌آیت‌اله عظمی کفائی خراسانی به مشهد رفته بودند پس از معاینات و معالجات لازم بتهران بازگشتند . اطباء معالج حضرت آیت‌اله‌امروز بخبرنگار ما در مشهد گفتند : حضرت آیت‌اله العظمی کفائی بعلت سکته خفیف ظرف سه‌ماه گذشته برای سومین بار بستری شده‌اند. فشار خون ایشان هنوز بحد عادی نرسیده است و اوره خون ایشان بالا است وحضرت آیت‌اله قادر به تکلم نیستند ، با اینحال پزشکان مذکور اظهار امیدواری کرده‌اند که حال‌آیت‌اله کفائی بزودی بهبود یابد .

آیت‌الله حاج‌شیخ حسین‌لنکرانی:

سیاست‌های استعماری، ایمان برباد ده است!

پذیرش لقب «روحانیون» از جانب ما نوعی غربزدگی‌است بی‌بندوباری شهرهای بزرك،آفت ایمان است

باآیت‌الله لنکرانی در خانه‌اش به گفت‌وشنید نشستیم . مناسبت این گفتگو را در روز شهادت امام جعفر صادق جسته بودیم ، اما مسیر حرف و سخن‌مان کلیت دیگری یافت و به اصول اسلام ومسائل کنونی دین در دنیا گرایش یافت .

آیت‌الله : آقا آن عکس که‌در حال طبیعی و بی عمامه از ما انداختی چه عیبی داشت که ما را وادار کردید تا عمامه بر سر بگذاریم !

*** جناب آقای لنکرانی ، آیا به نظر شما اثر مذهب درجامعه امروز کمتر شده است و اگر کمترشده است علل آن چیست؟**

کلمه جامعه را قبول ندارم بلکه بجای آن‌کلمه بعضی‌افراد را قبول دارم ودرهرصورت همه اینها نتیجه تربیت ها و سبك تعلیمات استعماری است که به ما تحمیل شده است . ما بدون توجه البته با استثنائی که عامل و متوجهاند ، کمك به دسائس استعمار نموده‌ایم و مطمئن باشید که اگر روزگاری بساط استعمار در دنیا بکلی برچیده شود و فصل آنهم‌خیلی دور نیست ، بالطبع ملتها‌آزادانه به سراغ اعتقادات صالح خود خواهند رفت .

*** چرا معمولا در شهر های بزرك ایران قشری از مردم با مذهب فاصله زیادی گرفته‌اند ؟**

ـ این که پرسیده‌اید در شهر های بزرك ، جواب خود شما را در بردارد . در شهر های‌بزرك عوامل سائق به بی‌بند و باری بیشتر از جا های دیگر است ، مگر ما الان در تهران با هم گفتگو نمیکنیم ؟

*** بنظرمیرسد که مذهب‌مسیح با وجودیکه غرب سالها است صاحب تکنیك و صنعت‌پیشرفته شده‌است‌ولی هنوزاثرش‌درمردم کم نشده، در صورتیکه‌درشرق‌که هنوز به پایه و تکنیك و پیشرفت غرب نرسیده است ـ فاصله مردم با دین کم شده است . آیا علت این امر رامی توانید بیان کنید ؟**

ـ آنچه را که بعنوان مذهب مسیح به من تحویل دادید ،من آن را بشکل مذهب به مفهوم واقعی تلقی نمیکنم ـ مسیحیت، رسوم و تشریفات است‌وفردهائی استثنائی نمیتوانند ناقض این تعریف باشند . آن وقت خلط تکنیك و صنعت با پیشرفت و عدم پیشرفت مذهبها را قبول ندارم .

(آقااگر بهمان شکل طبیعی که نشسته‌بودم وعکس برمی داشتند چه عیب داشت که مرا ملزم به‌گذاردن‌عمامه‌وعینك کردید؟)

در این باب من شما را دعوت میکنم به جوابی که بزرك مرد اسلام و شرق ، مرحوم « **سید جمال‌الدین اسد آبادی** » در رد تفسیر استعماری **سر سیداحمد خان** (خواهش میکنم فقط زیر کلمه« سر» یك خط بکشید که متمایز باشد) که تمام کسوت معنوی را خواسته است ازقرآن عظیم خلع کند و آن را در کسوت مادی در بیاورد ، تحت عنوان «تفسیرمفسر» ،مقاله‌جامع و جالبی نوشته است . ملاحظه میفرمائید که آنوقت بمن حق میدهید در نظری که دادم‌ام (راستی فرصتی دستم آمد که‌از همه خواهش کنم که‌برای‌شناختن روحیه و معتقدات وسرانرمرحوم **اسدآبادی** ،باین‌قسمت‌مخصوص اثر او مراجعه و با دقت آن‌را بخوانند .) در مورد اخلاق و عادات و معنویات و قیودنا موسی در غرب هر چند هم به عقب‌تر بر گردیم باز میبینیم توجه و عنایت چندانی در آنجا به این مطلب نبوده است و جنك‌بین‌المللی اول و مخصوصا جنك بین‌المللی‌دوم آنچنان‌را آنچنان‌تر کرده است و من اینگونه‌آزادی ها را که به آن افتخار میکنند مقدمه انقراض میدانم شما اگر در این باب در گذشته های تاریخ دقت کنید با من در این نظر هم‌آهنك خواهید شد . ولی راجع به خودمان هنوز وقت نگذشته است ، هنوز مایه ها و سرمایه ها از بین نرفته ، چه خوب است که زودتر فکر چاره باشیم و با یك جهش ، این‌خطر را پس بزنیم و باز هم علت فاصله از دین همان است که قبلا توضیح دادم .

*** در آمار های رسمی‌میخوانیم بزه‌کاری ، طلاق ، جنایت، جنحه و جرم قوس صعودی‌دارد و نرخ آن روز بروز بالا میرود. بنظر شما آیا فزونی این همه جرایم ، از سست شدن‌اعتقادات مردم به مذهب است یا دلایل اقتصادی نقش اول را بعهده دارد ؟**

ـ در جواب این سئوال شما ، نه من میتوانم صریح حرفی بزنم و نه شما‌میتوانید بنویسید، ولی اجمالا اینها نتایج‌اشتباهاتی است که به ما تحمیل شده و یا اغفالهائی که به آن تن داده‌ایم و جواب آن سه جمله است : چرا اینطور نبود و چرا اینطور شد و چه عاملی اینطور کرد ؟

*** شما که از روشنفکران‌عالم روحانیت هستید ، آیا فکر نمی کنید دین اسلام‌در ایران برای رواج هرچه بیشتر در جامعه‌باید از وسائط ارتباطات جمعی هم استفاده کند ؟**

ـ شما مرا بعنوان روشنفکر روحانی مخاطب قرار داده‌اید و من کلمه « روشنفکر »رابس که سوء استفاده از آن شده وسوق دهندگان جامعه به طرف‌ظلمت و بدبختی هم ، این عنوان را به خود داده‌اند ،نمی پذیرم وبجای آن اگر کلمه «بیدار»راستعمال میفرمودید ،خوشحال میشدم ، اماروحانیت ،آقا،حرف‌نشنیده‌ای را میشنوید ، این عنوان را هم مجبورم و چاره ندارم که قبول کنم و من باین « غرب زدگی» بدهم . در اسلام همه روحانی‌اند و طبقه «ممتاز » فقط تعبیر به «علماء » میشد ،مع‌الاسف ،این لغت روحانی هم روی تاسی باصلاحات کلیسا ، از چندی‌قبل از هیاهوی مشروطیت ،روی‌علماء اسلام گذارده شده و چه کنم که دیگر راه خلاصی فعلا نمی بینیم . کاش این عنوان‌عاریه گرفته شده ، سوقاتی کلیسا به پدر های روحانی کلیسا بر می گشت و مجددا همان عنوان «علماء»به کار میرفت.اماخواهش میکنم این سئوالتان را توضیح بیشتری بدهید که بفهمم‌مقصود از «وسایل ارتباطات‌جمعی» چیست ؟

*** عرض شود ، عقیده ندارید که مرا کز تبلیغاتی اسلامی هم دارای فرستنده های مخصوص رادیو و تلویزیونی خود باشند و یا اینکه مثلا در شهر مذهبی قم ، دارای یك مرکز ارتباطی باشیم تا علماء مستقیما و مستقلا با مردم در تماس باشند ؟**

ـ من این مقایسه را نه‌تنها قبول ندارم بلکه برای اسلام خطرناك هم می‌بینم و حالا که شما کلمه مستقلا را هم در توضیح خودتان قید کردید از شما سئوال میکنم ایا پاپ در دستگاه فعلی واتیکان واقعا مستقل است ؟ آیا واتیکان کاتولیك برای مقاصد مشترك استعماری متابعت از نظرات امریکای‌پروتستان نکرده و نمی کند ؟ مگر ندیدید که همین آقای «پاپ» چون آمریکا میخواست ، «یهود» راازقضیه حضرت‌عیسی تبرئه نکرد ؟ بخدا قسم وقتی این نظریه پاپ را خواندم مدت ها آن را باور نمیکردم تا بعد مویداتی بدستم آمد که‌با کمال تعجب باور کردم . اگر می ـ خواهید ما هم آنطور بشویم خیر و اگر خودمان مستقلا و بدون تاثر از دیگران برای‌ما میسر شود بهترین آرزوی ما است . معذالك در مقابل تمام موانع در بین علماء و رجال دینی هستند کسانیکه عملا در حدود امکان و شاید هم تا آخرین سر حد امکان این مصلحت را رعایت و اجرا کرده و میکنند ولی متوجه باشید که «لایکلف‌الله‌نفسا‌الاوسعها »

جناب آقای‌لنکرانی، ممکن است شمه‌ای از زندگیتان را برای ما بیان کنید ؟

ـ سئوال خوشمزه‌ایست ، آقا ، مولد من همین شهر تهران است و مولد پدرم مرحوم حاج شیخ علی لنکرانی ـ در ارومیه قبلی و رضائیه فعلی بوده است که عشیره مادر انجا هم زیادهست و جد من مرحوم شیخ حسین لنکرانی به اتفاق مرحوم شیخ عبدالعزیز لنکرانی‌برادربزرگتر از خود و چهار برادر دیگر بعد از معاهده ترکمن چای ، حدود یك قرن و نیم پیش ،مثلا به قسمت آزاد ایران اسلامی خودشان کوچ کرده و از همه چیز چشم پوشیده و تغییر محل داده‌اند . تعجب نکنید که‌چرانگفتم‌مهاجرت کرده‌اند، در ان روزهااین کلمه خیلی افتخار امیز بود و آیا میدانید که پدر گرامی ملکه مادر هم از همان مهاجرین است (مرحوم تیمور خان میرپنج) و آیا میدانید که مادر ارجمند رضا شاه کبیر هم از مهاجرین است و یا میدانید که مرحوم آسید محمد طباطبائی قهرمان، معروف تاریخ مشروطیت ،پدر مرحوم آسید محمد صادق طباطبائی معروف ، از محضر علمی جدمن ، مرحوم شیخ حسین لنکرانی ، در همین سنگلج تهران به تقاضای مرحوم آسید صادق طباطبائی بزرك،پدرشان که مقبره‌ایشان در حضرت عبدالعظیم معروف است ، بهره‌مند شده‌وبالنتیجه مجتهدا به عتبات عالیات رفته است .

اجمالا حدود یك قرن و نیم است که جدم و پدرم و خودم در همین تهران زندگی داشته و داریم . حدود سه ربع قرن را خودم پشت سر گذارده‌ام و گذشته از اینکه تاریخ حیاتم وتاریخ خاندانم مملوازمجاهدات بوده تعجب نکنید از سن ۱۱ سالگی باینطرف را هم ، خود من عملا در راه سعادت ملت اسلامی ایران صرف کرده‌ام و از هیچ عملی هم بحمدالله پشیمان نیستم و خدا را شکر میکنم و توفیق دوام انرا هم تا زنده هستم از خدا میخواهم. قاتر من فرصت بحث بیش از این را نمیدهدو بهتر است با جمله‌ی «نفرین بر استعمار» این سخن را خاتمه بدهم .

اطلاعیه کاروان حج دانشیار

کاروان حج دانشیار در دفتر خود واقع در چهارراه گلوبندك سرای فردوس و اجبات اعمال حج را طبق‌مناسك مراجع عالیقدربوسیله مبلغین بصیر روحانی به زائران خانه خدا می‌آموزد ـ عموم زائران محترم اعم از کسانیکه با این کاروان سفر میکنند یا باکاروانهای دیگر مشرف میشوند همه روزه از ساعت ۶ الی ۸ بعد از ظهر میتوانند در این مجلس حاضرواستفاده نمایند.

کاروان حج دانشیار

گربه‌های تهران مریض شدند!

در تهران بیماری مخصوص گربه‌ها شایع شده وبهمین جهت بیمارستان حیوانات به کسانی که گربه دارندو همچنین به‌صادر کنندگان گربه‌های ایرانی به خارج هشدار داد که‌نسبت به واکسیناسیون گربه های خوداقدام کنند.

نوع بیماری گربه ها «پانلوکوپنی» است‌وعوارض آن قی‌واسهال وکم شدن آب‌بدن حیوان‌وافزایش درجه حرارت است . بیمارستان به کسانی که گربه دارند توصیه کرد که گربه‌ها را فورا برای‌تزریق واکسن به درمانگاه های مخصوص ببرند .

طبق‌اظهار یکی از مسئولان بیمارستان مزبور صادر کنندگان گربه به‌جزایر آسیای‌جنوب شرقی‌و آمریکا اروپا بایدورقه بهداشت‌برای گربه هادریافت دارند و در غیر آن‌پروانه خروج‌برای صادرات این‌حیوان داده نخواهدشد . گربه های ایرانی در کشور های اروپا و آمریکا و خاور دور مشتریان فراوانی دارد و یك موسسه ایرانی از مدت هاپیش برای صدور گربه به خارج‌اقدام کرده‌است .

بازاری که فروشنده سر خریدار کلاه نمیگذارد !

اینجا بازار «سید اسمعیل» است که در آن ، اجناس دست دوم ، از کت و شلوار و تسبیح گرفته تا دندان مصنوعی و تیغ صورت‌تراشی ، بفروش میرسد ! دراینجا ، فروشنده و خریدار سر یکدیگر را کلاه نمیگذارند چون قیمتها آنقدرپائین است و سودحاصله آنقدر اندك است که نه فروشنده احتیاج به قسم بیجا خوردن دارد و نه خریدار به فروشنده بی اعتماد است .

جالب است بدانید که در این محل ، که برای خودبازار بزرگ و جالبی است کت ۱۸ ریالی پیراهن ٤ ریالی و کفش ۱۲ ریالی هم بفروش میرسد ! البته غالب اجناس آماده‌فروش این بازار ، احتیاج به تعمیر و وصله پینه دارد که مخارج آن بعهده خریدار است .

در عکس ، پیرزنی را می‌بینید که برای خرید پیراهن زنانه به بازار سید اسمعیل آمده است و فروشنده ، پیراهن را به تن او «اندازه» میگیرد !

عکسها سخن میگویند

اخبار کوتاه شهرستانها

صید ماهی نیلکادر شمال بندر پهلوی ـ دیشب‌ناوگان صیادی ایران در بندرپهلوی برای اولین‌بار با حضورمدیر عامل شیلات ایران به صید ماهی «کیلکا» (ماهی های کوچك ساردینی) پرداخت از چند روز دیگر توزیع این ماهی دربازار های تهران‌آغاز خواهد شد .

جلوگیری از ادامه ساختمان تصفیه خانه بهشهر ـ چون ساختمان «تصفیه‌خانه آب» بهشهر در مقابل بنای تاریخی «چشمه‌عمارت» ایجاد شده و این بنای تاریخی از نظر مردم کاملا قابل رویت نیست ، ساختمان تصفیه‌خانه، آب نیمه تمام ماند و کار های ساختمانی آن متوقف‌شد.

این امر بدستور اداره کل آثار باستانی کشور انجام گرفت . «چشمه‌عمارت» از آثارتاریخی بهشهراست و مربوط‌بدوران شاه‌عباس کبیر می‌باشد .

قرار است روز یکشنبه‌آینده برای رسیدگی باین موضوع جلسه‌ای با حضورنمایندگان سازمان های مربوط و کارشناسان تشکیل گردد.

ماهی‌گیری متوقف شد فریدونکنار ـ بعلت کمبود ماهی در دریای فریدونکنار شش روز است که تور بزرك ماهی‌گیری شیلات در این محل که منطقه وفور ماهی است از آب بیرون کشیده نشده است .

علت کمبود ماهی را صیادان فریدونکنار معتدل بودن هوای مازندران در این فصل میدانند .

طوفان در آستارا آستارا ـ توفان شیروانی چند خانه را از جا کند و چند درخت‌تنومندرا درگوشه و کنار شهر ، ریشه کن ساخت. این‌توفان ،بعدازظهر دیروز شروع شد و پس از دو ساعت فرو نشست . توفان شیروانی ساختمان بانك ملی آستارا را نیز از جا کنده و آن را جلوی «در» ورودی ساختمان انداخت .

٤ سارق مسلح ، ۸۰ نفر سرنشینان دو اتوبوس را لخت کردند !

چهارسارق مسلح‌ضمن‌راه‌بندی در منطقه «کال‌شور» واقع در یکصد وبیست کیلومتری‌مشهد سرنشینان دو اتوبوس مسافری را مورد تهدید قراردادند و مقدار زیادی اثاثه ، پول وزیور آلات آنان‌را به سرقت بردند .

براساس گزارش واصله :یکی از اتوبوسهای مسافری بشماره ۲۹٦۸۱ برانندگی‌اصغرسعدی و سرنشینی چهل نفر مسافر از مشهد عازم صالح آباد تربت‌جام بود و اتوبوس دومی برانندگی رضابدوشی وسرنشینی چهل مسافر دیگر از صالح‌آبادبطرف مشهد حرکت می کرد .

سارقین مسلح پس‌از اینکه لوازم و اثاثه قیمتی سرنشینان هردو اتومبیل را با تهدید و ارعاب از آنان گرفتند ، به رانندگان اتوبوسها اجازه‌حرکت دادند !

۳ سارق مسلح در زدو خورد با ماموران کشته و مجروح‌شدند

سه سارق مسلح در ارتفاعات قله کوه (نادر) بدام مامورین ژاندارمری مشهد افتادندو دریك زدوخورد سه ساعته یکی ازآنان بنام نصرالدین کشته شد و دو تن دیگر به اسامی حقی ظل‌اله و عبدالمجید مجروح شدند . در بازجوئی از ایندوتن سه قبضه اسلحه شش تیر با مهمات‌مربوطه بدست مامورین افتاد .

خبرنگار اطلاعات در «بزنگان» مشهد گزارش داد: سارقین‌چهار نفر بودند که یکی از آنها با مشاهده مامورین فرار کرد و مامورین در جستجوی وی‌هستند.

این چهاردزدمسلح چندی‌پیش در قراء «کلاته عوض» و «چنار زوفته» دست به سرقت‌هائی زده بودند .

حوادث در کوشه وکنار ایران

* **تربت‌جام ـ اتومبیل نیمه‌سوخته‌ای درچهار کیلومتری تربت‌جام پیدا شد از راننده و سرنشینان این اتومبیل‌وعلت حریق آن اطلاعی در دست نیست.شماره این اتومبیل ، ۳۵۸۷۵تهران ـ‌ج‌میباشد. بازپرس دادسرای این شهر در جستجوی یافتن عوامل بروز حادثه است .**

* کرمانشاه ـ یك حادثه رانندگی در جاده «صحنه» کرمانشاه منجر به مرك «محترم‌رهنمون» کارمندمهد کودك کرمانشاه گردید .

پزشکیار این سازمان نیز که یکی از سرنشینان اتومبیل بود بسختی آسیب دید و در بیمارستان «معتضدی» کرمانشاه بستری شد .

* **اندیمشك ـ راهبان خط‌آهن اندیمشك ، هنگام بازبینی ریلهای ۵۱ کیلو متری تهران بعلت نامعلومی‌سقوط کرد و جان سپرد .نام‌او «سیدخلف‌وندی» است و مامورین در صدد یافتن علت‌مرك هستند .**

*شمیران ـ انبار کارخانه‌ای در «داودیه» آتش گرفت ، خسارات وارده معادل ٤۰ هزار ریال برآورد شده‌است. علت حریق سرایت آتش از یك‌سیگار ناتمام بوده است .

کرج ـ وقوع حریقی در روستای «محمدآباد» شاهدشت کرج موجب‌تلف شدن ۱۰۰ راس گوسفندو احشام دیگر گردید .

صاحب گوسفندان و وسائل‌سوخته شده «رضا حیدرخانی» نام دارد .

* ساری ـ چند سارق هنگام حمل ۸٤ راس گوسفند سرقت شده ازدهکده «حاج کلاء» ساری دستگیر شدند .

* **ساری ـ در روستای «المده» ساری ، اسبی به‌ضرب لگد رهگذری‌بنام «بدالله جوزك» را کشت . صاحب اسب که هنگام حادثه حضور داشته است، تحت تعقیب است .**

قزوین ـ مشاجره یك برادروخواهر بر سر یك گلیم دردهکده «شمس کلایه» قزوین بنزاع انجامید و خواهر کشته‌شد. مقتوله ۱٦ ساله بود و «محترم کریمی»نام داشت متهم بقتل «علی‌میرزا» زندانی‌شد.

* **مشهد ـ دختر ٤ ساله‌ای به نام «زهرا اکبری» در مشهد بعلت برخورد با موتوسیکلت مجروح‌شد و دربیمارستان جان سپرد .**

* **دماوند ـ هنگام‌بازرسی یك‌اتومبیل** سواری وسائل مختلف حفاری مانندبیل‌ـ کلنك و ابزار دیگر و چند کیسه‌برزنتی پیدا شد . سرنشینان اتومبیل که ۵نفر بودند اعتراف کردند قصد حفاری‌بمنظور پیدا کردن آثار باستانی در اطراف«آرو» دماوند را داشته‌اند .

* **مشهد ـ علی‌اکبر رجبیانی ساکن روستای «نقندر» بدرون چاه سقوط‌کرد و جان سپرد .**

شیراز ـ جسد نوزادی در یك‌زباله‌دانی شهر شیراز پیدا شد بربازوبند کودك که پلاك زایشگاه شیراز نصب شده بود نام «گوهرمحمدی» بچشم میخورد . مامورین بر اساس‌این نشانی درجستجوی مادر کودك هستند .

کرمان ـ برخورد دواتومبیل سواری در جاده کرمان ـ رفسنجان موجب‌مرك یکی از سرنشینان اتومبیل بنام «رضا» شد . دیگر سرنشینان دو اتومبیل‌زخمی شدند و در بیمارستان محمدرضاشاه کرمان بستری گردیدند .

● قلهك ـ استاد کار یک تعمیرگاه رادیوی اتومبیل در قلهك ناگهان متوجه شد ، رادیوی اتومبیلی که برای تنظیم باو سپرده‌اند ربوده شده است . بلافاصله سرقت را باطلاع صاحب اتومبیل و کلانتری محل رسانید و از طریق کلانتری یک ساعت بعد سارق دستگیر شد و رادیو بصاحبش تسلیم شد .

● شمیران ـ انحراف اتومبیل شماره ۳۳٦۳۲ بعد از تصادف به پیاده‌رو ، ۲ نفر رفتگر شهرداری را بسختی مجروح کرد .

مجروحین بنام ، «غلام‌دورسوهی» و «حسین ملانژاد» ۳۰ و ۳۵ ساله اکنون در بیمارستان رضا پهلوی بستری هستند و راننده متواری است .

اعضاء کمیسیون آب‌وبرق مجلس شورایملی‌از تاسیسات‌سد سازی در آذربایجان بازدید کردند

مهندس جلالی نوری :

فعالیتهای چشمگیر سازمان آب و برق آذربایجان در اجرای نیات بلندشاهنشاه آریامهر شایسته هرگونه تقدیر و تشویق است

مهندس صوفی مدیر عامل سازمان آب و برق آذربایجان :

برای تأسیس سدمشترك خداآفرین بظرفیت ۲ میلیارد مترمکعب مذاکرات مقدماتی بادولت همسایه‌شوروی آغاز شد

اعضای کمیسیون آب و برق هنگام بازدید از تاسیسات سد ارس در قسمت های ایران و شوروی

روز ۱۷ر۹ر۵۰ آقای مهندس ظهیری معاون پارلمانی وزارت آب و برق باتفاق ۱۵ نفرو کلای کمیسیون وزارت آب و برق و آقای مهندس صوفی مدیرعامل سازمان آب و برق آذربایجان بمنظور بازدید ازسد های‌ارس، شاهپور اول و کورش کبیر در آذربایجان وارد تبریز شده و بهمراهی‌آقای مهندس‌پورسردار معاون مدیر عامل سازمان آب و برق آذربایجان شب همانروز عازم محل سد بزرك ارس‌شدند.

اینعده صبح روز ۱۸ر۹ر۵۰ از قسمتهای مختلف‌سد خاکی‌ارس در قسمتهای ایران و شوروی بازدید کردند که در تمام مدت بازدید آقای مهندس صوفی توضیحات جامعی در زمینه های مختلف باستحضار رسانید ، در اینجا خبرنگار اعزامی روزنامه اطلاعات از تبریز فرصتی‌بدست آورد که مصاحبه کوتاهی با آقایان مهندس جلالی نوری رئیس کمیسیون آب و برق مجلس‌شورایملی‌و آقای‌مهندس صوفی مدیر عامل سازمان آب‌و برق آذربایجان بعمل آورده و نظر آنانرا در زمینه پیشرفت کار های‌سدسازی‌در آذربایجان و هدف اعضاء کمیسیون آب‌و برق را از این مسافرت سئوال نماید ، آقای مهندس جلالی نوری اظهار داشت : کمیسیون وزارت آب و برق وظیفه دارد که دولت و مردم را از پیشرفتهای وزارت آب و برق مطلع سازد لذا کمیسیون مجبور است بسفر های متعددی برودو ۲سال پیش نیز هنگام بتن ریزی سد ارس اعضاء کمیسیون‌باین محل آمده بودند ، کاری که وزارت آب و برق و مهندسین ایرانی در این قسمت از خاك وطن عزیز ما کرده‌اند باعث نهایت افتخار ماو هرایرانی است،همانطوریکه شاهنشاه آریامهرنیز میفرمایند باید مردم کشور از نزدیك با این پیشرفتها آشنا شده و تحولات عظیم مملکتی را که در کلیه شئون بعمل آمده از نزدیك به بینند .

دوسال پیش ما باینجا آمدیم و در آنزمان جز تل های خاك‌و چند صد نفر کارگر چیزی‌دیده نمیشد ولی امروز چنین آبادانی و عمران‌چشمگیری‌در این‌منطقه بوجود آمده است، بنده‌با کمال خوشحالی باید عرض کنم که ما این همکاری را بنحواحسن با وزارت مربوطه داشته وداریم و فوائد زیادی از این طریق در جهت اجرای برنامه های عمرانی مملکت حاصل شده است ، آقای مهندس جلالی نوری‌اضافه کرد : ما برای آنکه بتوانیم در مورد لوایحی که وزارت آب و برق به مجلس می‌آورد تصمیم بگیریم باید همیشه بایپشرفتها و اقدامات آن وزارت خانه از نزدیك آشنا باشیم .

شاهنشاه آریامهر برای جلوگیری از زیانهای حاصله از خشکسالی مقرر فرموده‌اند که جهت تامین آب بزیر کشت بردن اراضی و همچنین مصرف صحیح آب اقدامات اساسی صورت گیرد زیرا این موضوع تاثیر فراوان در اقتصاد کشور خواهد داشت ، اکنون بابهره برداری از سد مشترك ارس ۷۲ هزار هکتار اراضی جدید بزیر کشت خواهد رفت‌و بدین‌ترتیب سیستم زندگی مردم این منطقه خیلی بهتر خواهد شد و علاوه برآن با نیروی تولیدی برق از این سد میتوان صنایع و کارخانجات بزرگی را بکار انداخت و برق روستا های این منطقه را تامین نمود .

باایجاد سد ارس و سد های دیگر کشور چهره این مملکت دگرگون شده و مطمئنا تا چند سال دیگر با اجرای کامل پروژه های سدسازی‌و تکمیل شبکه برق سراسری کشور ایران یکی از پیشرفته ترین ممالك در امور سدسازی وتولید برق بشمار خواهد رفت .

بازدید های مادر گذشته وحال از آذربایجان ثابت میکند که فعالیتهای سازمان آب‌و برق این منطقه در اجرای نیات بلند شاهنشاه‌آریامهر چشمگیر بوده و شایسته هرگونه تقدیرو تشویق است . مادرگذشته نیز بدفعات در مجلس از اقدامات فعالانه مسئولین آب و برق آذربایجان یادکرده وستوده‌ایم بنده شخصا از طرف خود و اعضاء کمیسیون ازآقای‌مهندس صوفی و همکاران صدیق‌ایشان نهایت‌سپاسگزاریم که‌باقلاشهای شبانه‌روزی خود گامهای موثری درجهت پیشرفت مملکت برمی دارند .

سپس آقای مهندس صوفی در جواب سئوالات خبرنگارما‌اظهار داشت: خطوط‌انتقالی نیروی‌برق سدارس‌به‌تبریز اتصال یافته و در آخرسال ۵۰ برق تبریز از طریق منجیل بشبکه برق سراسری کشور وصل خواهد شد .

آذربایجان شانس بزرگی از نظر غنی بودن آبهای تحت الارضی دارد که برای استفاده از آن با اتصال برق سراسری امکان بهره برداری فراوانی خواهد بود ،آقای مهندس‌صوفی اضافه کرد : شاهنشاه آریامهر درسفراخیرشان به آذربایجان فرمودند که بهره‌برداری از آب ارس با تمام امکانات صورت گیرد لذا وزارت آب و برق در اجرای اوامر شاهنشاه آریامهر پروژه ایجاد سد خداآفرین را با سرمایه مشترك شوروی تحت مطالعه قرار داده است ، این سد با ظرفیت ۲ میلیارد متر مکعب با نیروی هزار کیلووات در محل خداآفرین (٤۵ کیلو متری غرب اصلاندوز) ایجاد خواهد شد که مذاکرات‌مقدماتی آن با دولت همسایه شوروی آغاز شده است ، مدت‌اجرائی این طرح از آغاز مطالعات مقدماتی‌تا تهیه طرح نهائی‌ایجاد تاسیسات مقدماتی و ساختمان خود سد در حدود ٦ سال طول خواهد کشید، براساس‌مطالعات انجام شده با آب ذخیره شده در سد فعلی ارس هر ۱۰ سال ۳ سال دچار کم آبی خواهیم بود که با احداث‌سد خداآفرین ضمن برطرف شدن این مشکل کم آبی مقدار زیادی از اراضی جدید دشت مغان نیز زیر کشت خواهد رفت .

خبرنگار اطلاعات که ازتبریز بمحل سد رفته بود با آقایان مهندس جلالی نوری ومهندس صوفی مصاحبه میکند آقای مهندس پورسردار معاون‌سازمان آب و برق آذربایجان نیز در عکس دیده میشود .

پیشگاه مبارك شاهنشاه آریامهر

هیئت مدیره مرکزی جمعیت شیروخورشیدسرخ مهاباد افتخاردارد‌بانهایت غرور‌وسرافرازی پیروزی درخشان ارتش نیرومند و غیور شاهنشاه ایران را به‌رهبری‌خردمندانه پیشوای عالیقدر ملت ایران در برافراشتن پرچم پرافتخار ایران برفراز ارتفاعات جزایر دهانه خلیج فارس تهنیت عرض نموده بقای سلطنت افتخار آفرین شاهنشاه آریامهر را ازیزدان پاك خواستاریم .

هیئت مدیره و مرکزی جمعیت شیرو خورشید سرخ مهاباد

پیشگاه با عظمت خدایگان شاهنشاه آریامهر ارواحنافداه .

بامژده جان بخش‌استقرار قوای‌دولت شاهنشاهی عظیم ایران و بسط عدالت و اجرای فرامین مقدس آریامهر شاهنشاه پیروزبخت در منطقه جزایر تنب وابوموسی روان تازه‌ای‌در کالبد ایرانیان‌شاهدوست و میهن پرست دمیده است اعضای انجمن شهر و شهردار اراك بنمایندگی از طرف قاطبه اهالی شامـ دوست این سامان مراتب جان‌بازی در حفظ حدود و ثغور و تمامیت خاك مقدس این سرزمین‌راکه باخون ملت ایران سرشته است اعلام و در چنین موقعیتی عالیترین و خالصانه‌ترین شادباش های خود را از این موفقیت بزرك ضمن ابراز مراتب جان نثاری در راه خدمت بشاهنشاه آریامهر و میهن عزیز بخاك پای‌مبارك توانا رهبر خردمند آریامهر محمدرضاشاه پهلوی همایون خسرو خسروان تقدیم و سلامت‌ذات مقدس شاهنشاه آریامهر و خاندان جلیل سلطنت و دوام شاهنشاهی پهلوی و توفیق سربازان جانباز وطن را در این خدمت‌مقدس از خداوند قادر سبحان مسئلت داریم .**چاکران جان‌نثار علی مشتاقی رئیس انجمن شهر ابراهیم احسانی شهردار اراك .**

تیمسار سپهبد صدری ریاست محترم شهربانی کل کشور

بدینوسیله از مامورین محترم کلانتری یوسف‌آباد خصوصا ستوان یکم مهدی نصر اصفهانی و سرپاسبان سوم محمدرضا مظهری و پاسبان ابوالفضل بخشنده که در برانداختن خانه فساد در همسایگی منزل اینجانب در نهایت جدیت و با دلسوزی کامل انجام وظیفه نموده‌اند سپاسگزاری مینماید و لزوما از آن تیمسار ریاست کل‌استدعا دارد که در صورت امکان جهت تشویق این مامورین صدیق نامبردگان را بهر نحو که شایسته بدانند تقدیر نمایند .

سید ابوالقاسم ـ میردانش

تبریکات

جناب آقای دکتر پرویز مهربانی

انتصاب شایسته آنجناب را بسمت مدیر کل بیمه ـ های اجتماعی استان مرکز تبریك عرض نموده و موفقیت روز افزون شما را آرزومندیم .

کارکنان داروخانه شیراز رفیعی ـ ضرابی ـ شفیعی‌ـ سروری

جناب‌آقای دکتر محمدرضا تهرانی‌مدیر عامل‌بانك‌بیمه ایران

انتصاب شایسته شما را بسمت جدید صمیمانه تبریك عرض کرده و موفقیتهای بیشتری برای جنابعالی آرزومندم

قاسم پروند ـ قاضی دادگستری
آ ـ ۲٦۵۱

جناب آقای دکتر پرویز مهربانی

انتصاب شایسته شما را بسمت مدیریت کل سازمان بیمه‌های اجتماعی استان مرکز تبریك عرض نموده ترقیات عالیتری برای آن جناب آرزومندم .

بابل ـ علی اکبر سبزعلیان
آ ـ ٦٤۹۰٦

جناب آقای دکتر پرویز مهربانی

انتصاب شما را بمقام مدیریت کل سازمان بیمه های اجتماعی استان مرکز تبریك عرض مینمایم .

بابل ـ حسن علیپور
آ ـ ٦٤۹۰۸

سرکار سروان علی علی‌پور

ارتقاء بدرجه سروانی را صمیمانه تبریك میگوئیم .

مدرسه عالی بارزگانی . یزدی و بانو
آ ـ ٦۵٦۷۸

کاروان حج افتخاریان

بسرپرستی حاج سید رضا افتخاریان

بیست‌وسومین سفر حج را آغاز مینماید .

برای ثبت نام‌بدفتر کاروان حج مراجعه فرمائید .تلفن های ۹۵۷۵۲۰ ـ دفتر ۹۵۲۳۸۹ سپه غربی چهارراه قصرالدشت .

شرکت ملی ذوب‌آهن ایران

آگهی استخدام (نوبت دوم)

واحد ساختمانی کارخانه آریامهر برای تامین کادر اداری و فنی عده‌ای دیپلمه در رشته های ریاضی ، طبیعی و ادبی را جهت خدمت در محل کارخانه آریامهر با شرایط زیر از طریق آزمایش عمومی استخدام مینماید :

۱ـ داشتن برك خاتمه خدمت یا معافی دائم نظام‌وظیفه .

۲ـ حدا کثر سن ۳۰ سال

۳ـ نداشتن تعهد خدمت در سایر موسسات دولتی یا وابسته بدولت .

٤ـ داشتن حداقل معدل دوازده (۱۲)

متقاضیان میتوانند هم ۵روزه جهت ثبت‌نام و اخذ کارت ورود به جلسه با در دست داشتن اصل دیپلم ، اصل برك نظام، شناسنامه و یك قطعه عکس باداره کاریابی قسمت کارگزینی این واحد واقع در ٤۵ کیلو متری جاده اصفهان ـ شهر کرد مراجعه نمایند .

از ثبت‌نام شدگان روزجمعه سوم دیماه ۵۰در محل آموزشگاه حرفه‌ای واقع در اصفهان اول جاده شیراز ازمایش بعمل‌خواهد آمد . م الف ۱۱۸۱۲

آگهی مربوط به اراضی محدوده طرح عباس‌آباد

باطلاع مالکان اراضی پلاکهای بشماره :

٦۸۹٤ الی ٦۹۰۰ و ٦۹۲۷ الی ٦۹٤۰ و ٦۹٦۷ الی ٦۹۸۰ و ۷۰۰۷ الی ۷۰۲۰ و ۷۰٤۷ الی ۷۰۵۳ و ۱۷۳۲۰ الی ۱۷٤۵۸ و ۱۷٤٦۱ الی ۱۷۵۷۲ و ۱۷۷۷۰ الی ۱۷۸۱۹ و ۱۷۸۵۸ الی ۱۷۹۰۵ و ۱۷۹٤٤ الی ۱۷۹۹۱ و۱۸۰۳۰ الی ۱۸۰۷٦ و۱۸۱۱۳ الی۱۸۱۵۹ و۱۸۱۹۸الی ۱۸۲٤۵ و۱۸۲۸٤الی ۱۸۳۳۱ و۱۸۳٦۱الی۱۸٤۰٦و۱۸٤۳٦ الی۱۸٤۷۹ و ۱۸۵۱٤ الی۱۸۵۵٤ و۱۸۵۹۳ الی ۱۸٦۳۵ و ۱۸٦۷٤ الی ۱۸۷۱۸ و۱۸۷۵۷ الی۱۸۷۹۹ و ۱۸۸۳۸ الی ۱۸۸۷۹ و ۱۸۹۱۸ الی۱۸۹۵۸و ۱۸۹۸۵ الی ۱۸۹۹۹ و ۱۹۰۰۰ الی ۱۹۰۲۰ و ۱۹۰۵۸ الی ۱۹۰۷۲ ـ

ارتشی باستثنای پلاکهائی که در آنها احداث ساختمان شده میرساند :

بمنظور تنظیم اسناد و انجام معامله با در دست‌داشتن اصل‌سند مالکیت و شناسنامه از تاریخ ۲۲ر۹ر۵۰ به قسمت ثبتی و حقوقی این سازمان واقع در خیابان کریمخان زند جنب ایرانشهر مراجعه فرمایند .

سازمان عمران عباس‌آباد
آ ـ ٦۵۵۹۰

نیازمندیهای شما

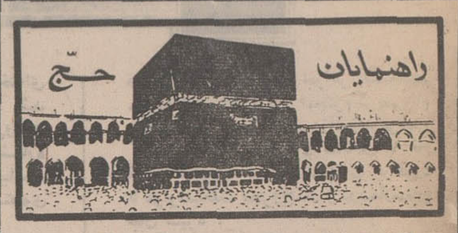

کاروان حج درجه یك حقیقت

دارای بیست سال سابقه درخشان امسال درجده ـ مکه و منی اقدامات قابل توجهی بعمل آورده است که حجاج محترم بتوانند از هر حیث در آسایش بسر ببرند. راهنمائی کاروان حج درجه یك حقیقت را کمافی السابق آقای حاج عبدالحسین موسوی مازندرانی بعهده خواهد داشت و انجام مناسك حج نیز تحت نظر چندتن از روحانیون برجسته و طراز اول تهران صورت میگیرد ، دفتر کاروان تهران میدان ارك تلفن : ۵۳۶۳۲۹

کاروان حج قائم (ع)

بسرپرستی حاج محمدتقی متبحری
انجام مناسك حج تحت نظر چندتن از علماء مشهور تهران . خیابان بوذرجمهری نو تلفن های ۳۵۳۳۰۶ ـ ۳۵۳۲۶۵

کاروان حج دانشیار

بسرپرستی حاج محمد دانشیار
باسابقه چندین ساله و باتجهیزات کامل .
انجام مناسك حج تحت نظر جناب آقای حاج شیخ مرتضی ناطق فردیزدی . تهران چهارراه گلوبندك سرای فردوس تلفن : ۲۴۶۸۰

کاروان حج توکلی تبریزی

بسرپرستی حاج محمود توکلی تبریزی
باسابقه درخشان . انجام مناسك حج تحت نظر چندنفر از علماء معروف تهران . خیابان مولوی مابین چهارراه گمرك امیریه وساعت مشیرالسلطنه تلفن : ۲۹۲۵۵

کاروان حج کامل

بسرپرستی حاج کامل نیلچیان
انجام مناسك حج زیرنظر چندتن از علماء طراز اول تهران. خیابان بوذرجمهری نو تلفن : ۳۵۳۵۸۰

کاروان حج جعفری

برادران جعفرپور اعظمی
انجام مناسك حج تحت نظر چندتن از علماء معروف تهران. خیابان بوذرجمهری غربی سرای فرددانش طبقه فوقانی شماره ۲۶ ـ تلفن : ۲۹۰۰۵ ـ ۹۵۵۲۸۵ ـ ۲۲۱۲۶

کاروان حج فاطمی

به سرپرستی حاج سید عباس فاطمی
انجام مناسك حج زیرنظر آیات عظام
خیابان آریانا ـ تلفنهای : ۹۵۷۳۲۲ ـ ۹۶۱۶۰۲ ـ ۹۵۷۰۶۶

کاروان حج افتخاریان

بسرپرستی حاج سید رضا افتخاریان
بیست و سومین سفر حج خود را آغاز مینماید.
انجام مناسك حج زیرنظر سرپرست کاروان و باهمکاری چندتن از روحانیون معروف . تلفن منزل : ۹۵۷۵۲۰
تلفن دفتر : ۹۵۲۳۸۹

کاروان حج شربیانی اصل

بسرپرستی حاج سید حسن هاشمی شربیانی اصل
باسابقه درخشان و باتجهیزات کامل.
انجام مناسك حج تحت نظر چندتن از روحانیون مشهور خیابان شیرو خورشید چهارراه حق شناس . تلفن : ۹۵۷۱۶۷ ـ ۹۶۰۵۰۴

کاروان حج اسعدی

بسرپرستی حاج شیخ حسن اسعدی
انجام مناسك حج زیرنظر چندتن از علماء برجسته.
خیابان بوذرجمهری نو تلفن : ۳۵۱۶۷۸

کاروان حج باقری

بسرپرستی حاج محمد باقری پرمهر
بمعاونت حاج محمد بیك زاده
انجام مناسك حج زیر نظر جناب آقای قاسم پور رفیع معروف به «عطائی» و بهمراهی آقای حاج حسن اشراقی نائینی .
خیابان امیرکبیر هتل پرمهر تلفن های : ۳۱۰۱۳۳ ـ ۳۱۰۱۳۲
و دفتر کاروان سرچشمه تلفن : ۳۱۹۰۹۱

کاروان حج درجه یك پناهی

انجام مناسك حج زیر نظر آیات عظام وباهمکاری چند نفر از روحانیون تهران : بازار عباس آباد سرای مجتبائی تلفن ۵۳۶۶۱۷ ـ ۲۷۱۳۰
تبریز : سرای امید تلفن ۲۴۱۲۲

کاروان حج احدزاده

بسرپرستی حاج برانعلی احدزاده
انجام مناسك تحت نظر علماء اعلام و با همکاری چند تن از روحانیون معروف . نشانی انتهای آریاشهر نبش کوی فردوس تلفن : ۹۵۲۷۱۰

کاروان حج آهی

بسرپرستی حاج علی آهی
بمعاونت محمد آهی
انجام مناسك حج زیر نظر جناب آقای سید حسن طاهری و همراهی خواننده مذهبی علی بهاری و با همکاری چند نفر از روحانیون . تهران ـ خیابان کرمان جنب مسجد آهی تلفن ۳۵۵۵۳۴

کاروان حج پسران محمودی

بسرپرستی حاج محمود دمیرچی محمودی
بمعاونت محمد رضا دمیرچی محمودی
انجام مناسك حج زیر نظر جناب آقای حاج سید اسماعیل طاهری ودکتر مهدی صراف . بازارکفاشها اول تیمچه حاجب الدوله تلفن : ۵۳۸۱۶۲

اثاثیه

خرید

بازرگانی فرش کیهان ۸۳۰۹۰۴ و ۸۲۳۷۷۶ خریدار نقدی همه رقم فرش کهنه و نو جهت صادرات روزولت میدان ۲۵ شهریور

فروشگاه آستارا ۶۶۶۴۰۲ خریدار یخچال برقی و نفتی تلویزیون کولر ، فرش و کلیه لوازم منزل بقیمت عادلانه شاه چهارراه پیروز

فروشگاه مشرق ۴۹۳۲۷ بهترین خرید قالی و قالیچه لوازم منزل یخچال نفتی

فرش طوسی ۷۵۹۰۲۹ فرشهای کهنه و نو سنگین قیمت شمارا جهت صادرات از سایرین بهتر خریداری مینماید .

فروشگاه فرش صمد تلفن ۴۹۹۸۵ خریدار همه نوع فرشهای نو و کهنه و لوازم منزل و اشیاء قدیمی چلچراغ ، ظروف بلوروچینی ورشو

فروشگاه آسیا ۶۶۲۸۳۲ خریدار یخچال تلویزیون فرش و سایر لوازم منزل بقیمت عادلانه خیابان شاه

نمایشگاه گلشن ۶۲۱۴۲۱
همه نوع فرش های کهنه خریداریم و همه رقم فرش نو موجود میباشد فرش های کهنه بانو معاوضه می شود خیابان پهلوی بالای ایستگاه بیمه جنب بانك ملی یوسف آباد .

فروشگاه ایران فرش تلفن ۷۷۴۹۷۲
کلیه لوازم منزل شما را بهر مبلغ باشد بیشتر از سایرین نقد خریداریم.

فرش خواجه نصیر

بهترین خریدار فرش کهنه و نو معاوضه جهت صادرات ۷۵۲۶۹۰

فروشگاه آرمان تلفن ۶۶۹۶۲۳ خرید یخچال برقی و نفتی و تلویزیون قالی قالیچه

فروشگاه فرش فروردین خرید فرش کهنه و نو تلفن ۶۶۱۶۵۵ و ۴۳۰۸۵

فروشگاه فرش شایان تلفن ۶۶۳۳۸۱ بهترین خریدار فرش و لوازم منزل

فروشگاه بختیاری تلفن ۷۵۹۳۲۹ بهترین خریدار کلیه لوازم منزل

فرش رضوی ۸۲۵۸۰۰

فرشهای کهنه

از متری ۲۵۰ تومان ببالا خریداریم فرش اشراف جنب سینما پاسیفیك .
تلفن ۷۵۸۶۵۵

فرش اردیبهشت تلفن ۶۶۸۱۶۴

فروشگاه پورنیك ۷۵۷۵۴۶ خریدار کلیه لوازمات منزل آ ـ ۸۷۸۸

فروشگاه فرش ایران کالا ۷۹۳۳۶۷ و ۷۵۳۳۰۶ فرشهای کهنه و نو جهت صادرات باعالیترین قیمت در منازل خریداریم .

خریدار فوری یخچال های نفتی تلفن ۴۹۳۹۳

فرش شمال (پیران عقل) ۷۵۷۹۳۹

فروشگاه فرش تهران کالا خریدار انواع قالیهای نو و کهنه ولوازم منزل ۶۶۹۲۲۶

فرشهای کهنه رامتری ۳۰۰ تومان به بالا خریداریم فرش اعتماد مقابل سینما مولن روژ تلفن ۷۵۸۲۷۰

فرش کاشان

ازمتری ۳۶۰۰ تا ۴۶۰۰ ریال اقساط ۲۰ ماهه میدان فردوسی اول فیشرآباد فرش ریتس ـ ۸۳۶۲۷۶

فروش دست دوم

تلویزیون گروندیك نو خارجی بفروش میرسد در ساعت ۱۷ ـ تلفن ۷۵۹۸۲۷
۱ـ۳ ا ـ ۹۲۲۴

بعلت مسافرت یک پالتومینك باکلاه ۸۵۰۰۰ ریال یک پالتو پوست بره بایقه و سرودست مینك ۴۵۰۰۰ ریال بفروش میرسد (قیمت مقطوع) صبحها از ۹ تا ۱۴ تلفن ۸۶۵۲۷۷

فروش دست اول

فروشگاه پیمان
فرش وتلویزیون ماهیانه ۸۰ تومان با آنتن مجانی نازی آباد خیابان چمن تلفن ۵۳۱۳۵۹

اکازیون
بمناسبت مسافرت فوری مقداری البسه زنانه زمستانی بفروش میرسد از روز ۲۳ آذرلغایت ۲۶ آذر با ارزانترین قیمت صبح وعصر خیابان پهلوی کوچه نوروزی شماره ۶۱ طبقه اول
آ ـ ۲۶۵۴۷

مقداری لباس زنانه فرانسوی کرك ـ آنگورا . کشمیر برای فروش تلفن ۸۸۲۶۰۸
۱ـ۱۰ آ ـ ۹۱۱۲

مبل و دکوراسیون

پرده دوزی ارجمند ۳۱۷۳۷۰

پیراهن مبل : ۳۱۹۵۰۵
تعویض پارچه مبل: ۳۱۹۵۰۵
پرده دوزی شهرزاد ۳۱۹۵۰۵

شستشوی مبل و فرش

آناهیتا سرویس
بزرگترین خشکشوئی مبلمان فرش موکت کف پوش موزائیك با ۲۰٪ تخفیف درمحل ۷۹۵۳۰۷

کارخانه قالیشوئی ادیب با انضمام شستشوی مبلمان در جای خود تلفن ۹۵۶۵۶۵

شستشوی مبل فرش
کلین سرویس مهر مبتکر و پیشرو نظافت مبل و فرش با دستگاه منحصر بفرد تلفن ۹۵۲۵۴۶

کارخانه قالیشوئی ماژیک

تلفن جاده کرج ۶۶۱۸۲۲ تلفن شعبه جمشیدآباد ۶۶۱۸۲۳ تلفن تهران نو ۷۹۸۸۱

کارخانه قالیشوئی اطلس
باسابقه و مجهز ۹۵۲۵۴۶

کارخانه قالیشوئی برف
سریع و منظم ۳۱۰۷۸۲

یخچال

تعمیرگاه سید حسین ۸۸۲۴۳۸
تعمیرگاه هرنوع یخچال، کولر رختشوئی ، آبگرمکن بخاری ورنگ

تعمیرگاه یخچال فریجیدر
اساس یدکی موجود است تلفن ۷۵۲۳۳۶

تعمیرات یخچال فوری ۷۹۳۸۹۷

گلستان؟

وارد کنندگان وتجار محترم

اگر کالائی دارید که بعللی فروش کافی نداشته لطفا با ما تماس بگیرید ، ما کالای شما را با بهترین شرایط و حتی یکجا میفروشیم سازمان دیدار تلفن ۳۱۲۴۳۵

تعمیرات

تلویزیون

تعمیرگاه تلویزیون الکترون تلفن ۷۶۳۶۸۲
تعمیرگاه تلویزیونهای R.C.A شاوب لورنس فیلیپس . سییرا تلفونکن و سایر مارکها با سرویس مجهز سیار در شهر وشمیرانات

موسسه ایران تلویزیون تعمیرگاه مجهز تلویزیون های اروپائی و آمریکائی
R.C.A., R.T.I.
شاوب لورنس ، دمونت، گروندیك ، تلفونکن ، ژیمنس فیلیپس وستینگهاوس باسرویس سیار وضمانت نامه کتبی تلفن ۷۶۰۷۶۴

شرکت مهندسین

تلویزیون پیمان تعمیر کلیه تلویزیونهای گراندیك فیلیپس دمونت وستینگهاوس کراون ترانزیستوری
تلفن ۳۰۳۹۶۲

تعمیرگاه مجهز
فیلیپس
R.C.A._R.T.I.
تلفونکن ـ دمونت ـ شاوب لورنس وتلویزیون های اروپائی و امریکائی باضمانتنامه کتبی و سرویس سیار
تلفن ۷۷۶۹۴۴

شرکت مهندسین

تلویزیون سرویس
یگانه تعمیرگاه مجهز تلویزیونهای امریکائی و اروپائی
ار.سی.ا ـ آر.تی.آی
تلفونکن ـ شاوب لورنس بلر ـ فیلیپس زیمنس با سرویس سیار فوری و ضمانتنامه کتبی
تلفن ۷۷۵۵۳۵

تعمیر فوری شاوب لورنس تلفن ۸۶۵۰۰۵
۱ـ۱۰ آ ـ ۲۶۴۴۷

تعمیرگاه مجاز شماره ۶
شاوب لورنس
شمیرانات ۲ راهی قلهك
تلفن: ۸۶۳۸۵۵ ۸۶۶۷۸۶
SCHAUB-LORENZ

تعمیرگاه مجاز شماره ۱۵
شاوب لورنس
سرویس سیار فوری
عباس آباد سیمتری نظامی
تلفن ۷۶۴۲۵۱
SCHAUB-LORENZ

RCA RTI

تعمیرگاه شماره یك R.T.I وشاوب لورنس مجهز به سرویس سیار تلفن ۷۷۱۹۷۷

RTI RCA تعمیرگاه مجاز تلویزیون آر.تی.آی
تلفن : ۷۹۰۶۵۱
نارمك فلکه پست و تلگراف
آ ـ ۷۷۷۵

تعمیرگاه تلویزیون دولت
تعمیر انواع تلویزیون فوری در محل ۸۸۳۲۶۲ و ۸۸۳۵۵۱
آ ـ ۹۰۹۰

شرکت مهندسین تلویزیون ایران
تعمیر تلویزیونها و تقویت لامپ تصویر ۶۶۱۲۳۴

تلویزیون فوری در منزل تعمیر میشود ۹۶۰۵۴۶

RCA RTI
تعمیرگاه مجاز شماره ۲ تلویزیون ارتی.ای
تلفن ۹۶۲۳۸۸

کولر

روکش برزنتی کولر فوری تعمیرات و رنك بخاری آبگرمکن و شوفاژ ۷۹۳۸۹۷

سازمان فنی رفاه مرجان سرویس و رنگ کولر یخچال بخاری لباسشوئی آبگرمکن آب سردکن و اجاق گاز ۹۵۱۲۵۴
۱ـ۲۶ آ ـ ۹۲۲۹

بخاری

تکنیسین آریا
تلفن ۷۶۴۶۰۸
سرویس آبگرمکن و بخاری کولر و روکش کولر رنك پخته بخاری

سرویس مجاز ۱۰۳
ارتی
رنگ آمیزی نصب ، سرویس ، تعمیر و پخش لوازم یدکی یخچال . کولر . بخاری و آبگرمکن .
خیابان شاه چهارراه پیروز تلفن ۴۰۶۶۴

سرویس مجاز شماره ۱۰۴
ارتی
تعمیر یخچال بخاری وآبگرمکن انتهای نظام آباد ـ خیابان سبلان تلفن ۷۹۱۷۶۱
آ ـ ۶۰۱۶ ۱ـ۱۰

سرویس مجاز شماره ۱۱۳
ارتی
نصب رنگ و سرویس بخاری کولر در ساختمان و پخش قطعات یدکی .
جاده قدیم شمیران جنب شماره گذاری ـ تلفن ۷۵۵۴۷۵

سرویس مجاز شماره ۱۲۴
ارتی
رنگ سرویس نصب وتعمیرات کولر بخاری وآبگرمکن وپخش قطعات یدکی روکش برزنتی کولر موجود است خیابان سیروس ـ مقابل پمپ بنزین ـ کارگاه کورش .
تلفن ۳۵۰۱۸۴

مؤسسه فنی ۱۱۰ فوری

سرویس آبگرمکن ۲۵۰ ریال سرویس بخاری ۱۵۰ ریال با روکش کولر ۷۶۱۹۹۵
آ ـ ۸۳۸۸

سرویس بخاری آبگرمکن شوفاژ ۷۹۶۱۰۳

جنرال سرویس
آبگرمکن ـ کولر یخچال ـ بخاری ـ اجاق گاز
تلفن ۸۲۱۰۶۱

شوفاژ ترموکو

۶۶۵۲۹۶
سرویس ـ نصب و تعمیر شوفاژ ـ تهویه مطبوع

سرویس شوفاژ وازگن ۷۶۰۷۹۳

سرویس شوفاژ ۸۸۳۱۲۲

فروش اتومبیل

فولکس
فولکس کارمن رنگ آلبالوئی خیلی مرتب بارادیو ۷۲۰۰ تومان ۳۱۹۵۹۱
۱ـ۲ آ ـ ۹۳۴۱

مینی فیات
مدل ۶۶
مینی فیات ۵۰۰ خیلی تمیز رنگ آبی ۷۰۰۰ تومان ۳۱۹۵۹۱
۱ـ۲ آ ـ ۹۳۴۰

پژو ۲۰۴
پژو ۲۰۴ مدل ۶۹ بسیار تمیز بفروش میرسد تلفن ۶۲۲۱۴۵
آ ـ ۹۳۸۱

اکازیون
شاهین ۴۷ شیری رنگ ۵۲ هزار کیلومتر باوضعیت بسیار عالی ۶ حلقه لاستیک نو بدون واسطه مقطوع ۱۸ هزار تومان تلفن ـ ۶۳۱۶۸۱ ۱ الی ۳ بعدازظهر
آ ـ ۹۳۷۱

خرید اتومبیل
اتومبیلهای مدل بالا را بدون ناراحتی های متداول در محل کار یا منزلتان بازدید نموده ، منصفانه فوری و نقد خریداری یا با اتومبیل دلخواهتان معاوضه می کنیم لطفا با تلفن ۱۲۶۳۱۳ حکیمی تماس بگیرید .

فروشگاههای اتومبیل

ژیان ۵۰
نقد و اقساط
آماده برای تحویل
نمایشگاه اتومبیل امیر
میدان محمدرضا شاه
تلفنهای ۹۰ـ۹۵ ، ۹۵۹۶۶۶

کرایه

اتولوکس
اتومبیلهای تشریفاتی با راننده برای داخل وخارج از تهران میدان فردوسی تلفن ۸۲۱۲۷۰ و ۸۲۶۶۰۵
آ ـ ۹۱۷۲

NAS
ام . آ . اس
اتوبوس ومینی بوس دربست
۹۷۰۸۱۴
۹۷۸۸۱۵

جرثقیل بابك آیزنهاور تلفن ۹۷۸۰۸۰ و ۹۵۹۵۸۸

کالج بار
بارکش شهر و حومه
حمل بار تمام نقاط ایران
۶۶۱۱۱۱
۴۱۱۱۱

اتو سهیل اتومبیل ۲۴ ساعت ۸۰۰ ریال ۴۴۲۸۴

اتوبار فرح شمالی
شهر و حومه و شهرستانها
۷۶۵۲۳۵
۷۵۱۲۷۸

املاك و مستغلات

فروش

معاملات تهران پارس نارمك و پول ـ امینی ۷۹۰۰۹۰
آ ـ ۷۶۸۸

خانه فروشی
یکباب خانه مسکونی مشجر جنوبی بمساحت ۴۱۲ مترمربع با ۲۰۰ متر ساختمان یکطبقه با تلفن آب و برق عباس آباد خیابان اندیشه کوی ۹ شماره ۱۸ هرمتر ۶۵۰۰ ریال بفروش میرسد از ۴ تا ۶ بعد ازظهر بتلفن ۳۸۰۹۶۶ مراجعه شود .
۱ـ۳ آ ـ ۶۵۶۳۲

خانه ویلائی در شمال شهر جهت فروش موجود ۶۲۰۴۹۲

منزل شخصی ساز ۱۱۰ متر زمین دارای ۷ اطاق تمیز شمالی ماشین رو قیمت ۱۳۰ هزار تومان بفروش میرسد خیابان ایران مهر خیابان ابوحسین بتلفن ۸۲۷۶۲۱ مراجعه شود .
۱ـ۱۰ آ ـ ۹۰۲۵

منزلی ۳ طبقه شخصی ساز محکم ۲ بر ۲۴۰ متر ۳۹۰ متر زیربنا مستغلاتی هر طبقه سرویس کامل وتلفن ماشین رو باغشاه کوی کارمندان بتلفن ـ ۹۵۱۲۵۶ رجوع فرمائید.
۱ـ۳ آ ـ ۲۶۳۱۳

باماهی ۸۰۰ تومان صاحب خانه شوید
خیابان وثوق چند دستگاه ساختمان مستغلات ۱۶۰ هزار تومان ۶۰ هزار تومان نقدبقیه ماهی ۸۰۰ تومان ۷۶۱۷۴۷
۱ـ۵ آ ـ ۹۱۸۱

خانه با اقساط ۳۰ ماهه
دربهترین نقطه نظام آباد ۲۵۵ متر ویلائی با ۴ اطاق ۱۲۵ هزار تومان با ۴۰ هزار تومان پیش قسط .
تلفن ۷۶۵۶۹۵
۱ـ۱۲ آ ـ ۹۳۵۳

خانه ای واقع در دروس خیابان شیبانی با ۳۶۰ متر زیربنا و ۳۲۰ متر مساحت بفروش میرسد طالبین بتلفن ۷۷۲۶۲۱ و ۸۹۰۲۰۹ و ۸۹۱۴۷۷ مراجعه نمایند .
۱ـ۳ آ ـ ۹۳۵۱

خانه ای بمساحت ۱۵۷ متر
مربع دوطبقه شمال دارای پنج اتاقی با سرویس کامل هرطبقه واقع در نارمك خیابان کامیاب بدون واسطه بمبلغ یکصد وسی هزار تومان بفروش میرسد خواستاران از ساعت ۱۷ تا ۲۰ باتلفن ۸۸۴۵۲۹ تماس بگیرند.
۱ـ۲ آ ـ ۲۶۴۲۱

باغ ویلائی کرج

زیبادشت
در تامین مسکن
زیبائی پائیز زیبادشت کمتر از شکوفه های بهاریش نیست برای انتخاب یك قطعه باغ محصور به مساحتهای مختلف جهت مسکن از زیبادشت دیدن فرمائید .
تلفن ۵۳۹۹۸۹ ـ ۲۳۷۰۰ بعداز ظهر ۴۴۳۱۱
نشانی: اتوبان را ادامه داده خروجی جاده شاهدشت ۹ کیلو متر بطرف جنوب
زیبادشت

زمین فروشی اوکازیون واقعی

۱۲ هزار متر زمین دارای دیوار و انبار و دفتر عالی در کیلو متر ۲ جاده ساوه بعلت مسافرت مالك بخارج فوری بفروش میرسد ۶۳۵۶۹۷ ـ ۶۳۵۶۹۸

فروش زمین ساختمانی

بقطعات کوچك و بزرك از ۱۰۰ متری تایك میلیون متر حاج خداداد تلفن ۷۵۷۷۱۶

یکقطعه زمین بمساحت ۱۲۳ متر در خیابان فخرآباد بفروش میرسد تلفن ۷۵۷۴۳۵
۱ـ۳ آ ـ ۸۴۳۹

CHIP چیپ
Coat کوت

استادان، دانشجویان و محققان محترم

سازمان پیوند برای ترجمه ، تنظیم ، چاپ و تهیه مطالب مورد نیاز شما آماده است .
بهار شمالی شماره ۹۲ تلفن ۷۵۲۸۹۸

شرکت ساختمانی و تأسیساتی ترموکو

پیشرو صنعت نوسازی ساختمان ها وویلا های کهنه وقدیمی مفتخر است که با کمترین هزینه و سهل ترین شرایط ساختمان ها وویلاهای کهنه وقدیمی شما را بانصب دستگاههای تهویه مطبوع ویا حرارت مرکزی (شوفاژ) به یک ساختمان نو ومدرن تبدیل نماید ضمناسرویس وحفاظت دستگاههای تهویه مطبوع وحرارت مرکزی ساختمان شما را عهده دار میگردد تلفن ۶۶۵۲۹۶

منظریه

کرج

۳ کیلومتر جنوب اتوبان
اراضی منظریه بقطعات ۶۰۰ تا ۷۰۰ متری دارای درختهای ثمردهنده ولوله کشی از چاه عمیق و خیابانهای اسفالته به نقد و اقساط بفروش میرسد کسانیکه مایل باشند طبق قرارداد جداگانه ظرف ۴ ماه ویلا تحویلشان میدهیم
خیابان کندی شماره ۴۵ تلفن ۹۶۳۲۹۶ نصراله اهورهوش ـ شیرازی

فروش سرقفلی

یك باب مغازه مدرن ـ با آب و برق و تلفن خیابان تاج جنب دریانو واگذار میشود تلفن ۹۷۱۴۱۳ و ۹۷۶۷۵۸

یکباب مغازه واقع در خیابان فرح جنوبی نزدیك اجرائیات واگذار میشود ۷۶۰۷۹۳

یکباب مغازه دودهنه واقع در خیابان ثریا چهارراه ایرانشهر با تلفن یکجا ویا بطور جداگانه واگذار میشود ۸۲۱۱۹۰ و ۸۲۳۲۲۱

یک باب مغازه با آب و برق وتلفن میدان بهارستان واگذار میشود به تلفن ۳۰۴۴۸۷ مراجعه فرمائید .
آ ـ ۹۲۰۷

آپارتمان واگذاری
یکدستگاه آپارتمان ۴ اطاقه با تمام لوازم مخصوص دفتر تجارتی حوالی بازار واگذار میشود طالبین بشماره تلفن ـ ۲۵۶۸۸ از ساعت ۹ صبح تماس حاصل نمائید .
۱ـ۳ آ ـ ۹۳۷۳

انبار
انبار سرپوشیده بمساحت ۳۵۰ متر در خیابان شوش غربی واگذار میشود ۲۹۳۰۹۰
۱ـ۵ آ ـ ۹۲۷۹

کارخانه
اوکازیون
کارخانه ای بمساحت ۱۵۰۰ متر با ۱۰۰ آمپر برق و تلفن در محدوده صنعتی به فروش میرسد. به تلفن ۹۵۳۰۰۶ مراجعه فرمائید . ۸ صبح الی ۷ بعداز ظهر
آ ـ ۹۳۳۴

نمایندگی شرکت های خارجی واگذار میشود روابط بازرگانی بین المللی ساختمان امینی ـ فردوسی

رهن
منزلی در نیاوران دارای ۶ یورت باتمام لوازم و تلفن واگذار یا رهن تصرف داده میشود تلفن ۷۵۰۹۴۸

سالن آرایش
سالن آرایش با تمام وسایل واقع در خیابان نواب بفروش میرسد تلفن ۹۵۰۵۲۰

سالن آرایش درنیروی هوائی با تمام وسایل فوری بفروش میرسد تلفن ۵۳۷۶۳۹
آ ـ ۹۳۵۵

سالن آرایش درمحل فوق العاده عالی با محل سکونت با وسایل تکمیل بفروش میرسد تلفن ـ ۹۵۳۸۳۳
آ ـ ۹۳۵۳

فروشگاه
واگذار میشود
فروشگاه دایری باتزئینات زیبای داخلی وتلفن ودارای نمایندگی گیسو از کشور های خارج واقع در بهترین مرکز تهران بعلت مسافرت با شرایط سهل واگذار میشود .
برای توضیحات کافی صبح وعصر با تلفنهای ۴۹۹۲۱ ـ ۶۶۸۶۷۱ تماس حاصل فرمائید
۱ـ۳ آ ـ ۲۶۴۹۹

اجاره داده میشود

آپارتمان اجاره
قابل توجه اطباء محترم و موسسات مختلف
چند دستگاه آپارتمان نوساز و نبش ومدرن با موقعیت عالی مجهز به شوفاژ کولر تلفن و آسانسور واقع در خیابان قدیم شمیران شهناز پنجم ساختمان کوروش که از هرنظر برای محل کار مناسب میباشد اجاره داده میشود طالبین میتوانند به تلفنهای ۷۵۳۹۵۸ و ۷۵۵۰۸۴ یا محل مراجعه نمائید .
۱ـ۱۰ آ ـ ۹۰۳۵

۱۵۰۰ دستگاه

آپارتمان ـ خانه ـ ویلا جهت اجاره موجود است دفتر: اریامهر روبروی سازمان آب ساختمان دکتر عمید طبقه چهارم (رضا) تلفن ۶۳۵۵۶۱
۱ـ۳ آ ـ ۸۶۶۲

نبش پهلوی تخت جمشید آپارتمان برای دفاتر کار اجاره ۶۶۴۶۱۸

۵ طبقه آپارتمان
در خیابان عباس آباد چهارراه پاشا ۲۳۳ جنب بانك ملی با سی و پنج اطاق و آسانسور ، شوفاژ ، کولر و چهار شماره تلفن مناسب برای دوایر دولتی و موسسات ملی یکجا اجاره داده میشود تلفن ۷۶۴۱۲۶
آ ـ ۶۱۸۰۰ ۱ـ۶

دروازه شمیران ـ خیابان زرین نعل (کاشمر)
آپارتمان مجزا دو اطاق بزرگ وهال وحمام گرم با سرویس کامل فقط یکزن و شوهر اجاره ماهانه ۵۵۰ تومان . تلفن ـ ۵۳۸۸۲۸ احمد ناظمزاده .
آ ـ ۹۳۵۴

آپارتمان طبقه دوم چهار اطاق با تلفن در دریانو و تهران ویلا آماده اجاره است تلفن ۹۷۵۴۲۴
آ ـ ۹۳۵۷

نیازمندیهای اجاره

سازمان نیازمندیهای خارجیان
خانه شما را اجاره میدهد ۸۲۳۹۳۹

موسسه تعاون ۴۹۰۵۰ خانه و مستغلات شما را به اشخاص ایرانی و خارجی فورا اجاره میدهد خیابان حافظ جنب پارك هتل پلاك ۱۹۴

تهیه مسکن تلفن ۷۷۳۲۸۵
مرکز اجاره ویلا و آپارتمان

در شمال شهر
آپارتمان ویلا اجاره موجود است ۷۶۴۹۷۳
۱ـ۱۰ آ ـ ۹۱۲۳

آپارتمان ۲ و ۳ اطاقه نیازمندیم ۷۵۹۶۱۳

آپارتمان ۲ و ۳ اطاقه نیازمندیم ۸۳۸۸۷۱

موسسه نیازمندیهای هیلتون اجاره به خارجیان ۸۳۴۶۳۷
آ ـ ۸۸۴۸

منازل شما را درشهر و شمیران اجاره میدهیم ۸۲۳۷۰
۱ـ۲۰ آ ـ ۹۱۹۶

بنگاههای معاملات املاك

دفتر پارس
مرکز معاملات املاك و مستغلات در شهر و عباس آباد و شمیرانات تلفن ۷۶۱۵۵۸

کارخانه و انبار خریدار و فروشنده ایم ۹۵۲۵۴۵

املاك نیك ۶۲۱۶۰۶
مرکز خرید و فروش اراضی ونك ویوسف آباد و اجاره مستغلات .
۱ـ۳ آ ـ ۶۵۹۰

لطفا در موقع خرید به مارك بکد روی کلیه دستگاه توجه فرمائید .
B.K.D
بکد
در بازکن برقی
قیمت یکدستگاه کامل ۲۵۰ تومان
بدون پیش قسط به اقساط ماهیانه ۵۰ تومان بپردازید
بوسیله تلفن سفارش دهید دستگاه در مدت ۴ ساعت نصب و تحویل میشود .
شرکت بکد الکتریک تلفنهای ۷۷۲۰۰۸ ـ ۶۲۴۴۱۴
فروش در کلیه فروشگاههای لوازم برقی و الکتریکی ها برای اخذ نمایندگی فروش با تلفن شرکت تماس بگیرید

نیازمندیها

تلفنهای ۳۱۱۲۲۰ـ۳۱۱۲۲۴

رفع گرفتگی لوله سازمان تراکم در ۲۴ ساعته تلفن ۸۸۱۶۸۱

زمینهای زعفرانیه دره‌قشلاق مکانیر سعادت‌آباد فرح‌آباد خریداریم بازرگانی‌جلالی‌خیابان پهلوی تلفنهای ۶۲۶۴۱۱ یا ۶۲۴۱۹۳

خریدو فروش زمین،خانه
مستغلات شهر و شمیرانات
۸۳۳۰۲ ـ ۸۳۳۳۰۱

(دفتر ۲۶)
برای اجاره، خرید، وفروش خانه زمین مستغلات و تهیه پول با مامشورت فرمائید. شاهرضا مقابل کوچه فتوحی ساختمان معنوی طبقه سوم تلفن ۳۱۱۸۳۶
آ ـ ۸۹۱۲

خریداری‌میشود

اراضی تهران بریم
ام. ام. سی. ام ار. اس
طرشت خریداریم ۴۴۱۴۱

اراضی گیشا وا،ام،سی
وزمینهای اراضی‌طرشت
شمال دانشگاه آریامهر
و مشهدی کاظمی‌خریدار
و فروشنده‌ایم ۹۷۱۷۷۱

زمینهای افسریه
خریداریم ۷۹۱۳۵۹

خرید افسریه ۷۹۳۳۴۶

زمینهای یافت‌آباد را
خریداریم و فروشنده‌ایم
۹۶۳۴۳۲

بورس املاک شمیران دفتر برانی باغ فردوس ۸۷۲۵۷۵
آ ـ ۳۱۸ ۹

قابل توجه

ساختمانی در شمال شهر مشتمل بر حدود ۴۰ اطاق‌با تهویه مطبوع‌شوفاژ ـ آسانسور ـ انبارهای بزرگ و پارکینگ مناسب با چند شماره تلفن خریداری می‌شود.
از ساعت ۸ الی ۱۲ هرروز باستثنای ایام تعطیل بتلفنهای شماره ۶۶۳۵۵۶ و ۶۶۹۱۷۸ مراجعه شود.
آ ـ ۹۳۶۳۱ ۱ـ۳

اراضی تهران‌پارس و سازمان چای خریداریم موسسه ایران زمین ۷۸۴۸۵

خریدار زمین تهران‌پارس ۷۸۱۹۲۶

برای ساختمان شما

تلفن ۷۸۱۹۷۷

کاغذ دیواری	باقساط
پرده کرکره	باقساط
کفپوش	باقساط
نقاشی ساختمان	باقساط

۷۷۵۷۲۴

۷۷۵۷۷۱

MISCHLER
میشلر
سرماگرما ونور از کرکره چوبی میشلر عبور میکند پرده چوبی میشلر در عین زیبائی درمقابل‌سرقت‌مقاوم بوده وبصورت‌حفاظ قفل خواهد شد

BW
پارکت
فرش‌چوبی‌ایران‌بساختمان شما جلوه خاصی‌می‌بخشد .روی‌پارکت BW آتش‌سیگار جوهر اسید و سایر مواد شیمیائی اثرندارد.نمایشگاه پارکت BW کرکره میشلر خیابان شاهرضا کوچه عنوحی تلفنهای ۸۲۹۳۹۰و ۸۲۹۵۹۶ و ۸۲۴۳۰۷

تعمیرات ساختمان ۹۵۳۰۰۴
۱ـ۲۵ ۱ـ ۷۸۲۳

ویترای سفارشی
بهرمقدار در اسرع وقت
پیسارو تلفن ۹۷۰۱۴۸

تزئینات کورش

پرده پارچه کاغذ دیواری پرده کرکره باقساط تلفن ۷۵۸۵۵۰
آ ـ ۸۶۳۸

تاسیسات توفیق
ابوالحسنی و برادران
لوله کشی ساختمان و
نصب سرویس و شوفاژ
و لوله کشی شهر شامل
لوله چدن و فارسیت و
گالوانیزه‌با تمام‌اتصالات
سیم کشی ساختمان
شامل جریان قوی و
ضعیف و کابل کشی و
غیره با تضمین پذیرفته
میشود تلفن ۹۵۷۷۲۳

حراج ـ حراج
ایران تزئین
کاغذ مخملی انگلیسی قابل شستشو متری ۴۵ ریال تلفن ۷۷۲۹۱۳ ـ ۷۷۷۲۰۵

کاشی
سرامیک تهران‌نقش

سازنده مرغوبترین سرامیک با فرم و رنگهای مختلف خیابان حضرت عبدالعظیم خیابان فرح‌آباد سرای حاج حسنعلی
تلفن ۲۷۱۶۴

شرکت ساختمانی آسیا
خانه شمارا باقساط میسازد باطرح و نقشه و نظارت خیابان عباس‌آباد چهارراه فرح جنب سوپرآریا شماره ۲۷۱ تلفن‌های ۷۵۰۳۱۹ ـ ۷۶۲۱۳۸
۱ـ۶ آ ـ ۶۳۴۸۲

نقاشی ساختمان

با اسلوب جدید ۷۹۵۷۴۹
۱ـ۴ آ ـ ۹۱۸۹

لوله بازکنی

مرکز شمیرانات ۸۷۰۶۱۹

وانر رام

موسسه لوله‌بازکنی در
ایران تلفن ۸۳۲۰۱۰

لوله بازکنی فاضل آب
سرویس منظم مسعود
بلوار تلفن ۶۶۴۴۸۵

لوله بازکنی فاضل آب
۶۶۴۶۳۵
مقدم ۶۶۵۳۷۴

لوله بازکنی
لوله‌بازکنی فاضل‌آب و
تعمیرات ۳۰۰۰۳

لوله بازکنی فاضل آب
قدیمی تلفن ۹۵۵۱۱۶

رفع گرفتگی هرنوع لوله ساختمانی
پایه دستگاه تراکم مرا ـ تلفن ۷۸۷۲۲

تخلیه چاه و مجازن
۸۳۲۰۱۰

لوله بازکنی فاضل آب
سرویس منظم
تلفن ۸۲۷۴۰۸

دفتر تقاضای ساختمان خوشنرنگ
نقد و اقساط تلفن ـ ۹۵۸۶۵۲

معاملات پول

پول موجود
وام اقساطی
درمقابل
خانه و اتومبیل و تلفن
بمدت‌دلخواه و باشرایط
سهل فورا داده‌میشود
تلفن ۴۹۰۵۰
آدرس ـ خیابان‌حافظ
جنب پارک هتل پلاک
۱۹۴ موسسه تعاون
آ ـ ۹۳۵۰

وام در مقابل
مازاد قبوض مرش بانگ کار ـ گشائی و ماشین تلفن۴۵۱۶۸
آ ـ ۹۱۳۲

فلك وام میدهد
درمقابل مبیع اررنده فوری وام میدهد تلفن ۷۶۵۷۴۵
آ ـ ۹۱۳۱

وام فوری در مقابل
اتومبیل و تلفن۶۶۶۶۶۵
پول درمقابل مبیع شمال شهر و شمیرانات موجود است تلفن ۳۱۹۰۶۷ و ۳۱۶۸۸۵ مراجعه شود.

پول‌باسود بانکی۴۸۴۶۳

از یکمیلیون ریال ببالا
موجود پاکپور ۶۶۶۲۶۳

خانه پول ـ فرح شمالی
مرکزمعاملات‌پول‌تهران۷۷۱۲۸۸

وام‌ارزان

با اتومبیل و تلفن
و شرایط قابل اعتماد
تلفن ۴۲۹۷۶

پول شرطی یك میلیون
ریال به بالا موجود درمقابل سند داده میشود ۸۲۶۹۵۶ ـ ۸۲۶۹۵۷
آ ـ ۸۷۹۳

پول فوری با اصل‌و فرع
باقساط ۶ ساله در مقابل خانه و مستغلات موجود ۴۰۸۲۹
۱ـ۱۵ آ ـ ۹۲۰۲

پول شرطی تا یکمیلیون
تومان موجود تلفن
۶۲۰۴۹۲

پول موجود ۳۰۲۴۱۵

پول تومانی دو شاهی
همیشه موجود۸۲۸۰۹۰

پول سود ۱۰٪ ۴۴۳۴۱

پول۵ر۱شاهی ۶۲۴۸۷۳

مورد نیاز

پول شرطی بیواسطه
نیازمندیم تلفن ۴۹۰۵۰

پول‌شرطی ۱۵٪ نیازمندیم
۴۰۸۲۹

پول نیازمندیم ۸۲۶۲۳۰

پول نیازمندیم ۶۲۳۶۶۹

پول جهت معاملات
سودمند
۲۷۹۴۳

پول بیواسطه نیازمندیم
۶۶۴۶۱۸

پول شرطی نیازمندیم
۶۶۷۳۴۳

قبوض

موسسه تك
قبوض فرش ـ طلا و جواهر بانگ کارگشائی را فورا بقیمت عالی خریدار است خیابان شاه بالاتر از سینما نیاگارا طبقه‌دوم تلفن ۴۵۱۶۸

« پرستار با سابقه »
برای نگهداری شبانه‌روزی از ۳ بچه استخدام میگردد. حقوق مکفی و شرایط خوب. لطفا با تلفن ۸۸۲۲۹۴ خانم فرمانفرمائیان بین ساعت ۹ـ۸ صبح تلفن بفرمائید».

اوراق قرضه ۷ ساله از
همه بهتر خریداریم
۶۲۰۴۹۲

آژانس ۱۱۱
مرش کهنه و نو صادراتی
قبوض بانک کارگشائی را
خریداری مینماید بهارستان
جنب قنادی‌یاس تلفن ۳۹۱۵۰۰

فرش پارسا
خریدار قبوض بانك
کارگشائی بقیمت عادلانه
چها راه گمرك شاهپور
نبش کوچه‌باغ‌وزیردفتر
تلفن۵۳۷۰۶۰و۵۳۰۱۸۰

اوراق قرضه
عباس‌آباد خریداریم ۳۱۳۱۷۵
۱ـ۱۰ آ ـ ۹۳۷۹

اگر از میزان درآمد
کارخانه یا موسسه
خود اراضی هستید
فورا با ما مذاکره
کنید.
دفتر مشاوران
تلفن ۶۶۰۸۵۱

قبوض۷ ساله عباس‌آباد
راءازوه‌از قیمت سازمان
های دیگر بدون کارمزد
خریدار پاکپو ۶۶۶۲۶۳
و ۶۶۴۶۱۸ و ۶۶۰۲۰۰

اوراق قرضه
عباس‌آباد و اصلاحات ارضی خریداریم تلفن ۷۶۵۷۴۵
۱ـ۲ آ ـ ۹۳۴۷

معاملات تلفنی

خرید و فروش هرنوع
شماره تلفن ۸۲۰۸۴۱

شماره تلفن ۷۵۳ خریداریم بعدازظهرها تلفن ۷۵۰۱۴۸
۱ـ۲ آ ـ ۹۳۸۴

تلفن ۳۵۴۶۹۲ پلی‌کپی‌حل کلیه مسائل درسی را درمنزل بشما تحویل میدهد.
۱ـ۲ آ ـ ۲۶۴۸۱

استخدام

عده‌ای خواننده و نوازنده آماتور پذیرفته میشود بین سه‌راه شاه و چهارراه کاخ ساختمان بانگ سپه طبقه اول کانون هنرمندان
۱ـ۶ آ ـ ۹۲۰۶

استخدام

۲۵ نفر برای کار رادیو تلویزیون نقشه‌کشی برق وفشار قوی و ۲۰ نفر ماشین نویس پس از یکدوره آموزش فشرده استخدام میشود.

کار و آموزش
پهلوی نبش بهرامی موفانی فروشگاه خردسالان ۴۹۴۹۴

یك‌شرکت بزرك تولیدی
جهت سرپرستی امور فنی کارخانه در اطراف‌تهران‌احتیاج به یکنفر تکنیسین برق (فارغ‌التحصیل‌هنرسرای‌عالی) دارد که پس از مصاحبه با حقوق مکفی استخدام خواهد گردید.
داوطلبان باذکر کامل‌مشخصات خود با صندوق پستی شماره ۲۵۷۹ مکاتبه فرمایند.
۱ـ۳ آ ـ ۶۵۲۵۶

کانون هنری پاترا
(پاترافیم) عده‌ای خانم وآقا جهت تعلیم هنرپیشگی برای شرکت در فیلم سینمائی میپذیرد علاقمندان همه روزه از ساعت ۱۰ صبح الی ۸ بعدازظهر مراجعه نمایند. احمد کاشانی کارگردان تئاتر وسینما. دروازه‌دولت روبروی پمپ‌بنزین کوچه حمیدالدوله تلفن ۳۱۴۵۳۹
۱ـ۲ آ ـ ۲۴۸۷۱

چندنفر کارگر قالبساز پلاستیک و سوهان‌کارنیازمندیم. تلفن ۷۶۲۶۰۲
۱ـ۳ آ ـ ۲۶۴۸۷

بیك ماشین نویس فارسی و لاتین و یك‌تلفنچی زن نیازمندیم تلفن ۴۵۱۶۸
۱ـ۵ ۱ـ ۹۱۹۷

بیک‌مامایانرس نیازمندیم
تلفن ۹۵۱۵۴۴

استخدام

شرکت ترموکو
برای تکمیل کادر بازار ـ
یابی خودچندنفر بازار ـ
یاب‌را با شرایط مناسب
ازطریق‌مصاحبه‌استخدام
مینماید
متقاضیان همه روزه از
ساعت ۶٫۳۰ الی ۸٫۳۰
بعد از ظهر به نشانی
خیابان شاه کاخ شمالی
کوچه رازی شماره ۲ر۲
مراجعه فرمایند.

شرکت سهامی زیمنس
ایران بیك خانم ایرانی
که بماشین نویسی
فارسی و لاتین تسلط
داشته‌و یکی از زبانهای
آلمانی یا انگلیسی رابه
خوبی بداند احتیاج دارد
واجدین‌شرایط میتوانند
همه روزه از ساعت ۷
الی۱۳بقسمت کارگزینی
شرکت واقع در خیابان
تخت جمشید شماره ۳۲
مراجعه نمایند.

شرکت ایرانی تولید
اتومبیلهای سیتروئن
استخدام مینماید
۱ـ یکنفر تکنیسین فنی‌آشنا بزبان فرانسه.
۲ـ کارمند نقشه‌کش دیپلمه فنی باحداقل سه‌سال سابقه‌کار.
۳ـ کارگربرق‌کار ماشین‌آلات صنعتی.
۴ـ کارگر برشکار آشنا به برش‌کاری باماشین‌برش نیبلر.
۵ـ کارگرصافکار.
۶ـ کارگرجوشکارنقطه‌جوش

شرایط استخدام کارگر
دارابودن سابقه‌کار وسواد خواندن و نوشتن.
واجدین شرایط میتوانند با دردست داشتن دوبرگ‌رونوشت شناسنامه واصل شناسنامه ـ ۶ قطعه عکس ۴در۶ وبرگ‌عدم سوء پیشینه وفتوکپی دفترچه خاتمه خدمت یا معافی دائم همه روزه از ساعت ۸ صبح الی ۲بعدازظهر بنشانی جاده کرج کیلومتر ۲۲ به اداره امور کارکنان شرکت‌سیتروئن‌مراجعه نمایند.

یك نفر ماشین نویس و
یکنفر کارمند دفتری زن
برای تمام روز با حقوق
مکفی مورد نیاز است ۵
۷ بعد از ظهر تلفن
۷۶۵۳۹۸

فروشنده

بعده‌ای خانم و آقا برای
فروشندگی سیار کالائی
پرفروش نیازمندیم
لاله‌زارنوساختمان‌شماره
۳البرز شرکت‌سلزمنکو

انتخاب مشاور

از افرادیکه طالب شغلی
آبرومندودرآمدی‌سرشار
با حداقل یکصد هزار
ریال در ماه میباشد در
صورتیکه واجد شرایط
زیر هستند بما مراجعه
فرمایند
۱ـ خوش‌پوش ـ پرانرژی اجتماعی.
۲ـ سن‌سی‌بالا.
۳ـ تحصیلات عالی حداقل دیپلم.
آدرس: خیابان‌سپهبدزاهدی فیشرآباد ـ نرسیده به کریمخان‌زند شماره ۲۴۵ طبقه سوم شرکت (شادزا) از ساعت ۱۰ الی۱۲ ظهر وبعدازظهرها از ۱۸ الی۱۹٫۳۰

شریک

سرمایه‌گذار
استادکار تولیدکننده کولر و اجاقهای نفتی وگازسوز بشریک وفروشنده تولیدات صنعتی نیازمند است براهنمای شماره ۹۷۵ اطلاعات مراجعه‌فرمائید.

جویای کار

جوانی با گواهینامه و
داشتن ماشین ژیان بعد
از ظهر ها از ساعت ۱
ببعد جویای کار است
لطفا به‌راهنمایی ۱۱روزنامه
اطلاعات مراجعه شود

جوانی آشنا به زبانهای انگلیسی و آلمانی با سابقه کار در هتل و رستوران جویای کار میباشد راهنمای ۹۷۱ اطلاعات تلفن ۳۱۱۲۳۱
آ ـ ۲۶۰۵۷ ۱ـ۵

جوان۲۸ ساله با ششم‌ابتدائی وبرگ معافیت از خدمت‌زیر پرچم آماده کار است لطفابتلفن ۷۶۵۵۴۲ بنگاه اتومبیل بصیری مراجعه فرمائید.

جوانی ۲۵ ساله متاهل با داشتن‌مدارک چهارم دبیرستان وگواهینامه‌دوم همگانی‌وارد به امور تبلیغات ـ کاربردازی سرپرستی ـ فعال جویای کار تمام وقت تلفن ۹۷۶۱۳۰
آ ـ ۲۶۰۸۷

آموزشگاهها

کلاس درس
برای استخدام‌موری
در آموزشگاه فائز مرکزآموزش ماشینهای ای بی‌ام (مغز الکترونیک) وماشین نویسی‌با متد جدید شاه‌آباد رو بروی دبیرستان شاهدخت ۳۰۲۱۳۵
آ ـ ۸۶۴۱

رقص
آموزشگاه رقص آلیس
بمناسبت فرا رسیدن ژانویه با ۵۰٪ تخفیف و دو رقص مجانی می‌اموزد جنوب شرقی میدان ۲۴ اسفند
۱ـ۱۳ آ ـ ۹۲۰۱

دوزندگی

آموزشگاه خیاطی‌والیاعباس‌آباد فرح‌شمالی تلفن ۷۶۰۰۹۴

تعلیم رانندگی
آموزشگاه رانندگی تشکری خیابان خیام ـ تلفن ۲۳۵۵۵
۱ـ۶ آ ـ ۶۴۵۶۸

هنرستان فنی پرستو
مرکز آموزش صحیح رانندگی میکانیکی ترافیک‌مجهزبه‌بهترین ومدرنترین وسایل آموزش با مربیان ورزیده وبدون اتلاف وقت با هزینه کم‌نشانی‌چهارراه گمرک شاهپور تلفن ۲۳۹۱۶

تدریس خصوصی

ریاضیات ، فیزیك،شیمی
دانشجوی چهارم فنی
۶۶۳۴۴۳

ریاضی ، طبیعی ، ادبی
زبان ، امور دانشجوئی
دانشگاه تهران ۴۷۰۶۷

انگلیسی درمنزل
توسط MISS-CANNON
تلفن ۹۵۰۵۸۲

انگلیسی‌وآلمانی
ساعتی ۵۰ ریال
تلفن ۶۶۳۷۶۰
تدریس خصوصی انگلیسی صبحها تلفن ۶۲۵۸۴۰
۱ـ۳ آ ـ ۹۳۶۸

دانشگاه صنعتی‌آریامهر
جهت تدریس فیزیك ـ
شیمی ـ ریاضیات ورسم
فنی
وزبان ورزیده‌ترین دانشجویان را در هررشته معرفی‌مینماید. لطفا درساعات اداری باتلفن ۹۷۲۰۱۴ داخلی ۳۳۶ تماس بگیرید.
آ ـ ۶۵۲۶۲

فیزیك،شیمی، ریاضیات
در پنج جلسه توسط
دانشجویان پلی تکنیك
تهران با تضمین قبولی
تلفن ۳۵۴۶۹۲

ریاضیات ـ شیمی ـ فیزیک دانشجوی فوق لیسانس فنی ۶۶۱۶۲۶
۱ـ۳ آ ـ ۲۵۶۲۷

انگلیسی آلمانی برای بانوان
۵ر۶تا۷ر۶ بعدازظهر۸۲۰۵۲۶
۱ـ۶ آ ـ ۹۳۶۹

پانسیون

میپدیریم تلفن۸۲۵۴۰۵

پانسیون بانوان در خانواده ۹۷۱۸۴۸
آ ـ ۹۱۳۱

گمشده

سفته شماره ۴۶۷۹۹۲ بمبلغ ۱۰۰۰۰ ریال چک بشماره ـ ۴۱۶۷۱۸ بشماره حساب ۵۶۴ بانک بازرگانی شعبه جدا و چک بشماره ۳۶۰۹۵۴ بانک سپه شعبه نارمک چهارراه سرسبز چک بشماره ۸۰۶۹۷۸ و ۹۱۴۸۶۷ بانک صادرات‌بنام آقای‌مهدی جواهری‌بسرقت‌رفته است بابنده بنشانی بازارسرای فاطمیه طبقه دوم حجره ۵۵ بیاورد ومژدگانی دریافت کند.
آ ـ ۲۶۰۳۵

دفترچه عضویت شماره ـ ۲۰۶۸ـ۴ـس بنام بانوحاجی عتیقچی مفقود شده است از یابنده تقاضا میشود به‌آدرس قید شده روی دفترچه یابه‌تلفن ۷۶۱۱۶۷ اطلاع دهند.
آ ـ۶۵۰۸۲

گاز

ایران گاز
پخش گاز
۸۲۷۱۳۱
تعمیرات
۸۲۳۰۵۱ـ۵۳
همه روزه ازساعت ۷ صبح الی ۱۱ شب نمایندگاه مرکزی خیابان شاهرضا شماره ۳۳۰

BUTANE
بوتان
تلفن بخش گاز
شرکت بوتان
از ۷ صبح تا ۹ شب
۹۵۳۰۵۱

ادسا گاز
۸۲۴۰۲۱

رستورانهای خانوادگی

سالن چلوکبابی ناز
واقع در مجیدیه جنب سینما شهرام با مدیریت جدید آماده پذیرائی از مشتریان‌عزیزمیباشد
تلفن ۷۷۰۷۵۵
۱ـ۱۰ آ ـ ۹۳۸۰

چلوکباب فرد تهران
۴۸۸۶۶
قابلمه مجانی مشتریانیکه شب ۲۵ آذر شام‌میل مینمایند قابلمه مجانی مطالبه نمایند چهارراه اردیبهشت.
۵ـ۱ آ ـ ۹۳۱۰

آگهیهای متفرقه

انتقال مطب
مطب دکتر سعید ناصری بخیابان قزوین ـ اول خیابان سلیمانیه درمانگاه سلیمانیه‌منتقل گردید تلفن ۹۵۱۵۴۴
آ ـ ۲۶۵۵۱

آپادانا
برای مسافرت وام میدهد
۷۵۴۸۳۰ ـ ۷۵۶۲۰۳

اسنادلاوصولی خریداریم ۳۵۱۶۱۷

دارالترجمه رسمی فوری
ایرانشهر جنوبی شماره ۲۷
تلفن ۸۲۰۷۵۱ ـ ۸۲۳۲۹۹

آپادانا
بلیط هواپیما را ۱۲ تا ۲۴ ماهه میفروشد
۷۵۴۸۳۰ ـ ۷۵۶۲۰۳

داروخانه‌ها

داروخانه مهران
خیابان شیروخورشید چهارراه استخر تلفن ۹۵۴۰۰۷

برنامه سینماها

* **فرودگاه ـ رنگی ـ برت‌لنکستر ـ دین‌مارتین**
شهر فرنگ (۶۲۷۶۲۸) ۱۱ ـ ۲ر۳۰ ـ ۵ ـ ۷ر۳۰ ـ ۱۰
* **توری برفراز ۷ دریا ـ رنگی ـ گرك‌داکلاس ـ یول‌برینر**
آتلانتیک (۶۲۷۱۷۱) ۱۱ ـ ۳ ـ ۵ر۱۵ ـ ۷ر۳۰ ـ ۹ر۴۵
* **تلاش تا آخرین لحظه ـ رنگی ـ سیدنی پواتیه**
رادیوسیتی (۴۳۳۲۰) ۱۱ر۱۵ ـ ۲ر۳۰ ـ ۵ر۳۰ ـ ۷ر۳۰ ـ ۹ر۴۵
* **قصه‌عشق ـ رنگی ـ رایان‌اونیل ـ الی‌مك‌گراو**
دیاموند (۸۲۸۴۰۰) ۱۱ر۱۵ ـ ۲ر۳۰ ـ ۵ر۳۰ ـ ۷ر۳۰ ـ ۹ر۴۵
* **ترافیك ـ رنگی ـ ژاك‌تاتی ـ ماریاکیمبرلی**
شهر قصه (۶۲۷۲۹۰) ۱۱ ـ ۲ ـ ۴ ـ ۶ ـ ۸ ـ ۱۰
* **شاهدی در تاریکی ـ رنگی ـ میافارو**
امپایر (۶۲۳۹۴۲) ۱۱ر۱۵ ـ ۳ر۳۰ ـ ۵ر۳۰ ـ ۷ر۳۰ ـ ۹ر۴۵
* **سرسره ـ رنگی ـ مارك‌لستر ـ جث‌وایلد**
سینه‌موند (۴۸۳۲۲۲) ۱۱ ـ ۳ ـ ۵ ـ ۷ ـ ۹
* **پاپیون‌درجزیره‌الماس ـ رنگی ـ کلودیاکاردیناله**
سانترال (۴۸۶۸۶) ۱۱ ـ ۱ ـ ۳ ـ ۵ ـ ۷ ـ ۹ر۱۵
متروپل (۳۱۹۴۱۰) ۳۰ر۱۰ ـ ۳۰ر۱۲ ـ ۳۰ر۲ ـ ۳۰ر۴ ـ ۳۰ر۶ ـ ۸ر۳۰
گلدن‌سیتی (۶۶۳۲۶۹) ۱۱ر۱۵ ـ ۳۰ر۱۲ ـ ۳۰ر۳ ـ ۳۰ر۵ ـ ۳۰ر۷ ـ ۹ر۳۰
رویال (۸۲۹۷۸۵) ۱۰ر۱۲ ـ ۲ ـ ۴ ـ ۶ ـ ۸ ـ ۱۰
* **جوانی وجنون سرعت ـ رنگی ـ باری‌نیومن**
پولیدور (۴۲۶۲۳۱) ۳۰ر۱۱ ـ ۳۰ر۳ ـ ۳۰ر۵ ـ ۳۰ر۷ ـ ۹ر۴۵
* **زیبای می‌سی‌سی‌پی ـ رنگی ـ ژان‌پل بلموندو**
ب ـ ب (۸۲۹۶۴۱) ۳۰ر۱۰ ـ ۲ ـ ۴ ـ ۶ ـ ۸ ـ ۱۰
* **پل‌را نبر بالا ، رودخانه را پائین بیار ـ رنگی ـ جری‌لوئیس**
تخت جمشید (۴۳۵۰۰) ۳ ـ ۵ ـ ۷ ـ ۹
* **در تابش آفتاب یونان ـ رنگی ـ آنتونی‌گوئین**
کسری (۸۲۶۹۳۹) ۳۰ر۱۰ ـ ۲ ـ ۴ ـ ۶ ـ ۸ ـ ۱۰
* **آخرین فرار ـ رنگی ـ جرج‌سی اسکات**
مولن‌روژ (۷۵۲۹۲۹) ۱۱ ـ ۳ر۳۰ ـ ۵ر۳۰ ـ ۷ر۳۰ ـ ۹ر۳۰
دیانا (۴۷۳۶۵) ۱۱ ـ ۳ر۳۰ ـ ۵ر۳۰ ـ ۷ر۳۰ ـ ۹ر۳۰
کریستال (۳۱۷۶۷۵) ۳۰ر۱۰ ـ ۲ر۳۰ ـ ۴ر۳۰ ـ ۶ر۳۰ ـ ۸ر۳۰
مهتاب (۴۷۷۷۷) ۳۰ر۱۰ ـ ۳ ـ ۵ ـ ۷ ـ ۹
اسکار (۹۵۰۸۹۸) ۱۰ ـ ۲ر۳۰ ـ ۴ر۳۰ ـ ۶ر۳۰ ـ ۸ر۳۰
* **بده در راه خدا ـ ظهوری ـ میری ـ کتایون**
کاپری (۴۸۴۰۱) ۱۱ ـ ۱ ـ ۳ ـ ۵ر۱۰ ـ ۷ر۳۰ ـ ۹ر۴۵
نیاگارا (۶۶۵۲۰۷) ۱۱ ـ ۱ ـ ۳ ـ ۵ ـ ۷ر۱۵ ـ ۹ر۳۰
اروپا (۳۰۳۱۷۹) ۳۰ر۱۰ ـ ۲ر۴۵ ـ ۴ر۴۵ ـ ۶ر۴۵ ـ ۹ر۴۵
میامی (۷۵۴۳۲۹) ۱۱ ـ ۱ ـ ۳ ـ ۵ر۱۰ ـ ۷ر۱۵ ـ ۹ر۴۵
الوند (۳۵۶۵۳۸) ۱۰ر۱۲ ـ ۲ ـ ۴ ـ ۶ ـ ۸ر۱۵
کیهان (۹۵۷۳۶۰) ۹ر۳۰ ـ ۱۱ر۳۰ ـ ۱ر۴۵ ـ ۱ ـ ۴ ـ ۶ر۱۵ ـ ۸ر۱۵
ری (۲۲۵۷۸) ۹ ـ ۱۱ر۱۵ ـ ۱۰ر۳۰ ـ ۲ر۴۵ ـ ۳ر۴۵ ـ ۶ ـ ۸ر۱۵
فردوسی (۳۱۵۷۸۴) ۸ ـ ۱۰ ـ ۱۲ ـ ۲ ـ ۴ر۱۵ ـ ۶ر۱۵ ـ ۸ر۳۰
مارلیک (۹۶۳۶۱۶) ۱۰ر۱۵ ـ ۱۲ر۳۰ ـ ۲ر۴۵ ـ ۵ ـ ۷ر۱۵ ـ ۹ر۳۰
ارانوس (۲۷۹۷۱) ۱۰ ـ ۱۲ر۱۵ ـ ۲ر۳۰ ـ ۴ر۴۵ ـ ۷ ـ ۹
سیلورسیتی (۸۶۱۲۰۵) ۳۰ر۱۰ ـ ۲ر۳۰ ـ ۴ر۳۰ ـ ۶ر۳۰ ـ ۸ر۳۰
سیلوانا (۳۹۳۷۷۷) ۳۰ر۱۱ ـ ۱ر۴۵ ـ ۴ ـ ۶ر۱۵ ـ ۸ر۳۰
قصر طلایی (۷۵۹۶۲۴) ۱۰ ـ ۱۲ر۱۵ ـ ۴ ـ ۶ر۳۰ ـ ۸ر۴۵
* **خوشگل محله ـ فروزان ـ ظهوری ـ ونوق**
آسیا (۴۲۹۰۹) ۱۱ ـ ۱ ـ ۳ ـ ۵ ـ ۷ ـ ۹ر۱۵
رکس (۳۱۵۲۹۳) ۳۰ر۱۰ ـ ۳۰ر۱۲ ـ ۳۰ر۲ ـ ۳۰ر۴ ـ ۳۰ر۶ ـ ۸ر۳۰
شهوند (۳۵۴۰۴۰) ۳۰ر۱۰ ـ ۳۰ر۱۲ ـ ۳۰ر۲ ـ ۳۰ر۴ ـ ۳۰ر۶ ـ ۸ر۳۰
لیدو (۹۵۱۲۸۲) ۹ ـ ۱۱ ـ ۱ ـ ۳ ـ ۵ ـ ۷ ـ ۹
رنگین کمان (۷۵۶۷۶۰) ۹ ـ ۱۱ ـ ۱ ـ ۳ ـ ۵ ـ ۷ ـ ۹
همای (۳۱۱۶۶۹) ۱۰ ـ ۱۲ ـ ۲ ـ ۴ ـ ۶ ـ ۸
ژاله (۳۰۴۱۲۰) ۹ ـ ۱۱ ـ ۱ ـ ۳ ـ ۵ ـ ۷ ـ ۹
پاساژگاد (۷۹۲۷۸۲) ۱۰ ـ ۱۲ ـ ۲ ـ ۴ ـ ۶ر۱۵ ـ ۸ر۳۰
توسکا (۵۸۵۴۴) ۱۰ ـ ۱۲ ـ ۲ ـ ۴ ـ ۶ ـ ۸
المپیا (۹۵۷۹۶) ۴۵ر۱۰ ـ ۱ ـ ۳ ـ ۵ ـ ۷ ـ ۹
چرخ‌و فلک (۹۵۰۵۵۸) ۱۰ ۱۲ ـ ۲ ـ ۴ ـ ۶ ـ ۸
شرق (۵۴۰۲۴) ۹ ـ ۱۱ ـ ۱ ـ ۳ ـ ۵ ـ ۷ ـ ۹
فیروزه (۷۵۷۶۶۹) ۱۰۳۰ ـ ۲ر۳۰ ـ ۴ر۳۰ ـ ۶ر۳۰ ـ ۸ر۳۰
ماندانا (۷۹۹۸۲) ۱۰ ـ ۱۲ ـ ۲ ـ ۴ ـ ۶ ـ ۸
* **چشمان طوفان‌زده ـ رنگی ـ ژان‌سورل**
ادئون (۳۱۸۱۱۸) ۳۰ر۱۰ ـ ۲ر۳۰ ـ ۴ر۳۰ ـ ۶ر۳۰ ـ ۸ر۳۰
* **چهره های فریبنده ـ رنگی ـ ادویژفنك**
نوار (۶۶۰۲۹۲) ۱۱ ـ ۲ ـ ۴ ـ ۶ ـ ۸ ـ ۱۰
* **پرده پاره ـ رنگی ـ پل‌نیومن ـ جولی‌اندروز**
درایوین ونک (۶۲۲۵۵۷) ۶ ـ ۸ ـ ۱۰
* **ماجراجویان ـ رنگی کندیس برگن**
پلازا (۴۴۲۵۵) ۱۱ ـ ۲ر۳۰ ـ ۶ ـ ۹ر۱۵
بخاطر عشق ـ رنگی ـ سینماسکوپ ـ مل‌جیناهرا
زیولی (۷۵۷۷۷۷) ۱۱ ـ ۳ر۳۰ ـ ۵ر۳۰ ـ ۷ر۳۰ ـ ۹ر۳۰
* **آن بالا کسی مرا دوست دارد ـ رنگی ـ پل‌نیومن ـ پیرآنجلی**
پارامونت (۴۸۳۲۱) ۱۱ ـ ۳ر۳۰ ـ ۵ر۳۰ ـ ۷ر۳۰ ـ ۹ر۳۰
* **خدمتکار ـ رنگی ـ اولایاکوبسون ـ دانیل‌ژلن**
سینما ونک (۶۲۹۰۱۶) ۱۱ ـ ۱ر۱۵ ـ ۳ ـ ۵ر۳۰ ـ ۷ر۴۵ ـ ۱۰
* **زن یك‌شبه ـ پوری بنائی ـ مختار ـ بهمن‌مفید**
اونیورسال (۶۶۶۹۵۳) ۱۱ ـ ۱ ـ ۳ ـ ۵ ـ ۷ر۱۵ ـ ۹ر۳۰
پاسیفیک (۷۵۳۳۱۱) ۳۰ر۱۱ ـ ۳۰ر۳ ـ ۳۰ر۵ ـ ۳۰ر۷ ـ ۹ر۳۰
ایران (۳۱۶۳۵۴) ۳۰ر۱۰ ـ ۲ر۳۰ ـ ۴ر۳۰ ـ ۶ر۳۰ ـ ۸ر۳۰
تیسفون (۹۵۸۸۸۲) ۹ ـ ۱۱ ـ ۱ ـ ۳ ـ ۵ ـ ۷ ـ ۹
ساینا (۳۵۲۴۴۲) ۱۰ ـ ۱۲ ـ ۲ ـ ۴ ـ ۶ ـ ۸
مراد (۷۵۳۳۸۲) ۳۰ر۱۰ ـ ۳۰ر۲ ـ ۴ر۳۰ ـ ۶ر۳۰ ـ ۸ر۳۰
موناکو (۷۹۵۰۷۶) ۱۰ ـ ۱۲ ـ ۲ ـ ۴ ـ ۶ ـ ۸
داریوش (۲۶۲۶۵) ۹ ـ ۱۱ ـ ۱ ـ ۳ ـ ۵ ـ ۷ ـ ۹
آستارا (۸۷۴۰۲۲) ۳۰ر۱۰ ـ ۳۰ر۲ ـ ۴ر۳۰ ـ ۶ر۳۰ ـ ۸

مسابقات فوتبال قهرمانی باشگاههای انگلستان و اسکاتلند

در پایان نیمه‌فصل مسابقات باشگاههای انگلستان، منچستر یونایتد همچنان پیشتاز است

باگل دقیقه ۲۸ دنیس‌لاو ، منچستر یونایتد در بیست و یکمین روز در خانه استوک‌سیتی نتیجه مساوی ۱ـ۱ را بدست آورد

سلتیک قهرمان شش ساله مسابقات قهرمانی باشگاه های اسکاتلند با ۲۷ امتیاز صدرنشین جدول بازیها است

با انجام بیست و یکمین روز مسابقات فوتبال جام قهرمانی باشگاههای انگلستان این بازیها به نیمه راه رسید . در حالیکه تیم محبوب منچستریها ، منچستر یونایتد با چهار امتیاز اختلاف نسبت به تیم دوم جدول منچستر سیتی اکنون پیشتاز مسابقات و امیدوارتر از سایر حریفان امسال در اندیشه فتح مجدد عنوان قهرمانی مسابقات است .

منچستر اینبفته در خانه استوک سیتی بلطف تنها گلی که بازیکن ۳۱ ساله واسکاتلندی تیم ، دنیس‌لاو بدست آورد موفق شد مسابقه خود را با تیم استوک‌سیتی ۱ـ۱ مساوی به پایان برساند .

این چهارمین گل دنیس‌لاو در شش مسابقه اخیر منچستر یونایتد بود . او ۲ دقیقه بعداز اینکه میزبانان بوسیله جان ماهونی گل نخست را در دقیقه ۲۶ بدست آوردند ، گل مساوی را برای منچستر یونایتد بثمر رسانید.

همسایگان منچستر یونایتد ، تیم منچسترسیتی از جمع ۳ تیم تعقیب کننده پیشاهنگ ، در بیست ویکمین روز تنها گروهی بودند که پیروزی داشتند .

منچستر سیتی که این هفته در خانه خود بازی میکرد موفق شد در دیداربا تیم ایپسویچ ۰ـ۴ این تیم را شکست دهد . بااین پیروزی منچسترسیتی به تنهائی در مکان دوم جدول باقیماند .

وین‌دیویس ، یان‌ملور ، کولین بل و فرانسیس‌لی زنندگان ۴ گل منچسترسیتی در این مسابقه بودند . ضمن اینکه فرانسیس‌لی بااین گل جمع گلهای زده خود را در این فصل به ۱۹ گل رسانید .

ستاره روز فوتبال درلیورپول

جک‌ویتهام ستاره روز فوتبال در لیورپول بود . چون او به تنهائی با ۳ گلی که برای تیم خود ، لیورپول در دیدار با دربی بثمر رسانید موجب پیروزی ۳ـ۲ لیورپول در این مسابقه شد . در حالیکه دربی هفته پیش با شکست ۱ـ۳ منچسترسیتی امیدی تازه برای رقابت با منچستر ـ یونایتد یافته بود .

لیورپولیها با این پیروزی مقابل دربی اکنون در ۳۳ مسابقه پی‌درپی در خانه خود بدون شکست مانده‌اند .

لیدزیونایتد تیمی که بزرگان بسیار درخدمت خود دارد ، این هفته دراستادیوم استامفوردبریج در لندن و در خانه تیم چلسی بجز یك نتیجه مساوی بدون گل دیگری از پیش نبرد .

طول هفت هفته گذشته این نخستین ناکامی برای تیم محبوب یورکشایری ها بود . چون لیدز تا پیش از این مسابقه در ۶ مسابقه پی‌درپی صاحب پیروزی شده و با این پیروزیهای پی در پی توانسته بود خود را تا رده دوم جدول برساند.

۴۵۹۰۰ نفر تماشاگر ازمسابقه لیدز ـ چلسی دیدن کردندوطول این بازی ۳ بازیکن آلن‌هودسن از چلسی و جانی گیلز و آلن کلارك از لیدز اخطار گرفتند !

توتنهام تیم دیگر لندنی این هفته درلسترسیتی بسختی توانست پیروزی ۰ـ۱ خودرا مقابل لستر کسب کند .چون تنها گل بازی را مارتین‌پیترز ملی پوش توتنهام در وقت دوم مسابقه بثمر رسانید.

وولور هامپتون یکی از دوامید باشگاههای انگلستان درجام یوفا که اکنون به دور یك‌چهارم نهائی این مسابقات راه‌یافته‌است بعد از پیروزی ۰ـ۲ در وقت اول بر شفیلد یونایتد در نیمه دوم بسختی درهم شکست و با از دست دادن ۲ گل مجبور به‌قبول نتیجه مساوی ۲ـ۲ شد .

دیدار وستهام و سوتهامپتون در این هفته بعداز ۶۲ دقیقه که ۰ـ۳ بسود وستهام پشت‌سر گذاشته شده بود ۳ـ۳ مساوی پایان یافت.
در عکس پیتر گروتیر دروازه‌بان وستهام توپی را که جیم گابریل (دوم از سمت راست) مهاجم سوتهامپتون با ضربه سر زده مشت کرده است .
میك‌چانون (نفر اول از راست) و جیم گابریل زننده ۲ گل از ۳ گل تیم خود در ۲۸ دقیقه آخر بازی بودند .

اشتباه کاپیتن شفیلد یونایتد

در نیمه اول ضربه اشتباه کاپیتن شفیلد یونایتد ادی کولکن و شلیك سنگین جان ریچاردز بازیکن وولوز این تیم راصاحب پیروزی ۰ـ۲ در پایان ۴۵ دقیقه بازی کرد .

ولی در وقت دوم تونی کوری و آلن‌وودوارد دو مهاجم محبوب شفیلد موفق بزدن گلهای مساوی برای تیم خود گردیدند .

آرسنال قهرمان دوگانه جام حذفی و جام قهرمانی فصل‌قبل این هفته در لندن با ۲ گل‌ملی پوش‌خودجان‌رادفوردتیم کاونتری را مغلوب کرد و با این پیروزی یك رده از جای هشتم هفته قبل خود بالاتر آمد .

تومی جاکسون چهره تازه تیم نوتینگهام فارست این هفته در خانه تیم خود دربرابراورتون تیمی که تا قبل از آمدن به نوتینگهام در آن عضویت داشت یك گل استثنائی بثمر رسانید. چون با همین یك گل‌نوتینگهام توانست ۰ـ۱ از سد اورتون بگذرد .

ولی این‌پیروزی‌برای نوتینگهام زیاد هم خوش‌آیند نبود چون طی این دیدار لیام‌اوکین مدافع نوتینگهام بعد از یك حادثه خشونت‌بار با پای شکسته شده از زمین به بیرون برده شد.

۳ گل در ۲۸ دقیقه

سوتهامپتون تیم صاحب نام و نزول یافته گروه اول باشگاه‌های انگلستان نیزدربیست‌ویکمین‌روز در خانه خود بعداز ۶۲ دقیقه مسابقه برابر وستهام که ۰ـ۳ مغلوب بود ، بیداری عجیبی پیدا کرد و در پایان موفق شد با نتیجه مساوی ۳ـ۳ از زمین بیرون رود .

بیلی‌بوندز ، کلایدبست و تریور بروکینك زنندگان ۳ گل وستهام بودند و ۳ گل سوتهامپتون بوسیله جیمی گابریل، میك‌چانون وتری‌پین بدست آمد.

بابی‌تامبلینك بازیکن صاحب نام تیم کریستال پالاس نیز در خانه هادرسفیلد با تنها گلی که برای تیم خود بدست آورد موجب بدست آمدن ۲ امتیاز بسیار حساس برای کریستال پالاس شد .

در مسابقات باشگاه های اسکاتلند نیز در این هفته سلتیك گلاسکو تیمی که در ۶ سال گذشته پی درپی قهرمان اسکاتلند بوده است همچنان به پیشتازی خود ادامه داد ، سلتیك این هفته با نتیجه ۱ـ۲ تیم‌ایست فایف رامغلوب کرد و دیکسی دینز با ضربه سر زننده این ۲ گل سلتیك بود .

آبردین مدعی دیگر عنوان قهرمانی مسابقات اسکاتلند در این فصل در این روز درمسابقه با کلاید ۱ـ۴ پیروز شد .

نتایج و رده‌بندی مسابقات فوتبال قهرمانی باشگاه های انگلستان و اسکاتلند در این هفته از این قرار است :

انگلستان

آرسنال ۲ـ کاونتری صفر
چلسی صفر ـ لیدز صفر
کریستال پالاس ۱ـ هادرسفیلد صفر
توتنهام ۱ـ لسترسیتی صفر
لیورپول ۳ـ دربی ۲
منچسترسیتی ۴ـ ایپسویچ صفر
نوتینگهام فارست ۱ ـ اورتون صفر
شفیلد یونایتد ۲ـ وولوز ۲
سوتهامپتون ۳ـ وستهام ۳
نیوکاسل ۳ـ وست بروومویچ صفر
استوك‌سیتی ۱ـ منچستریونایتد ۱

رده‌بندی ۱ـ منچستریونایتد ۳۳ امتیاز ۲ـ منچسترسیتی ۲۹ امتیاز ۳ـ لیدز ۲۸ امتیاز ۴ـ دربی ، لیورپول ۲۷ امتیاز ۶ـ توتنهام ، شفیلد ۲۶ امتیاز ۸ـ آرسنال ۲۴ امتیاز ۹ـ چلسی، وولوز ۲۳ امتیاز ۱۱ـ استوك سیتی ۲۲ امتیاز ۱۲ـ وستهام ، ایپسویچ ۱۹ امتیاز ۱۴ـ کاونتری ۱۸ امتیاز ۱۵ـ اورتون، لسترسیتی ۱۷ امتیاز ۱۷ـ نیوکاسل ، سوتهامپتون ، هادرسفیلد ۱۶ امتیاز ۲۰ـ کریستال پالاس ۱۴ امتیاز ۲۱ـ نوتینگهام فارست ۱۳ امتیاز ۲۲ـ وست‌بروومویچ آلبیون ۱۱ امتیاز .

نتایج روز پانزدهم اسکاتلند
آبردین ۴ـ کلاید ۱
آیردرای ۲ـ مورتون ۴
سلتیك ۲ـ ایست‌فایف ۱
دانڈی یونایتد ۲ـ آیرمونایتد ۲
دونفرملاین صفر ـ رنجرز ۲
فالکرك ۲ـ هرتس صفر
هیبرنیان ۱ـ دانڈی صفر
کیلمارانك ۲ ـ سنت‌جانستون صفر
پاتریك ۸ـ مادرول ۳
رده‌بندی : ۱ـ سلتیك ۲۷ امتیاز ۲ـ آبردین ۲۶ امتیاز ۳ـ هیبرنیان ۲۲ امتیاز ۴ ـ رنجرز ، هرتس ۲۰ امتیاز ۶ـ دانڈی ۱۸ امتیاز ۷ـ پاتریك ۱۶ امتیاز ۸ـ سنت‌جانستون ۱۵ امتیاز ۹ـ مورتون ۱۴ امتیاز ۱۰ـ دانڈی یونایتد ، کیلمارانك ، فالکرك ۱۲ امتیاز ۱۳ـ آیر ، مادرول ۱۱ امتیاز ۱۵ـ آیردرای ۱۰ امتیاز ۱۶ـ دونفرملاین ، کلاید ۸ امتیاز ۱۸ـ ایست‌فایف ۸ امتیاز .

اخبار کوتاه ورزشی

۳۸۰ هزار دلار برای خرید پائولوسزار

ریودوژانیرو (برزیل)ـ باشگاه فلامنگو برزیل که یکی از مشهور ترین باشگاههای فوتبال این کشور است تصمیم گرفت برای بخدمت گرفتن پائولوسزار بازیکن خط حمله تیم ملی فوتبال برزیل بالاترین رقم ممکن در تاریخ نقل و انتقالات بازیکنان فوتبال در برزیل را بپردازد .

فلامنگو برای خرید پائولوسزار قرار است مبلغ ۳۸۰ هزار دلار به باشگاه قبلی سزار ، بوتافوگو بپردازد .

بازی‌های جنوب شرق آسیا

کوالالامپور (مالزی)ـ در نخستین دیدار مسابقات فوتبال مرحله مقدماتی فوتبال بازیهای جنوب شرق آسیا که روز گذشته درکوالالامپور پایتخت مالزی‌انجام‌گرفت. تیم های ملی فوتبال برمه وویتنام جنوبی بدون گل مساوی شدند .

این دو تیم در مرحله مقدماتی در گروه ب قراردارند و مجموعا هفت کشور در این مسابقات شرکت کرده‌اند .

ششمین دوره بازیهای ورزشی کشور های جنوب شرق آسیا از روز شنبه گذشته با شرکت ۱۱۰۰ ورزشکار از ۷ کشور آسیائی در کوالالامپور پایتخت مالزی آغازشده است .

بازیهای امسال در ۱۵ رشته مختلف ورزشی انجام خواهد شد و کشور های مالزی ، برمه ، تایلند ، سنگاپور، لائوس ، ویتنام جنوبی و کامبوج در این دوره بازیهاشرکت دارند .

شرکتهای تعاونی مصرف مورد بازرسی قرار میگیرند

کلیه شرکت های تعاونی که بامصارف عمومی یا حتی با مصارف صنعتی سروکار داشته باشند ، مورد بازرسی کارشناسان و حسابرسان وزارت تعاون روستاها قرار خواهند گرفت‌واگر تخلفی بود مثل شرکت تعاون گوشت منحل و مسئولین آن تحت تعقیب قانونی قرار خواهند گرفت وزیر تعاون و امور روستاها دستورالعملی دراین زمینه به کارشناسان مزبور ابلاغ کرد که بموجب آن گروه های بعدی شرکت های تعاونی گوشت و گاو و شرکت نان تهران و حومه ، و میادین تهران رامورد بررسی قرار خواهند داد .

در دستورالعمل صادره توصیه شد ،در وهله اول رسیدگی به دفتر سهامداران شروع شود میزان و تعداد سهامداران مشخص و معین گردد ، سپس کار رسیدگی ترازنامه سال های گذشته شرکت تعاونی را آغاز کنند .

بازرسان و حسابرسان قسم خورده وزارت تعاون وامور روستاها کلیه صورتحساب‌های مالی شرکت تعاونی که شامل صورتحساب تقسیم سود ویژه ـ صورتحساب پرداخت مازادبرگشتی ـ صورتحساب پرداخت سود سهام ـ صورتحساب ذخیره های قانونی و بالاخره صورتحساب ذخیره های احتیاطی رامورد بازرسی دقیق قرار خواهند داد .

هیئت بازرسان سپس رسیدگی به تاریخ تشکیل مجامع عمومی شرکت ، در صورت جلسات هیئت مدیره را بازرسی خواهد کرد و نظریات خود را در ذیل صورت جلسات می‌نویسند .

دراین بازرسیها نحوه و اجرای خط مشی کلی شرکتها و معاملات و اقدامات و فعالیت های شرکت مورد بررسی دقیق قرار میگیرد و موجودی فعلی‌شرکت های تعاونی مصرف نیز مشخص و معین‌میشود. در حقیقت این دستورالعمل ضمن آنکه تکلیف بازرسان را روشن میسازد ، ازهر نوع کوتاهی یا غرض‌ورزی جلوگیری بعمل می‌آورد و بازرسی در قالب سالم وصحیح انجام میگیرد .

خبرنگار ما در گزارش خود میافزاید : رسیدگی بوضع شرکت های تعاونی سرعت بیشتری پیدا خواهد کرد و بدین جهت وزیر تعاون وامور روستاها دستور داد که تا پایان سال جاری کلیه شرکت های تعاونی موظف هستندنسبت به‌تشکیل مجامع عمومی اقدام ودر صورت لزوم براساس قانون تشکیل شرکت های تعاونی در اساسنامه خود تجدید نظر کنند .

اخبار اقتصادی جهان

پیشنهاد کمك به کشور های در حال رشد

آقای پیرآرمل وزیر خارجه بلژیک پیشنهاد کرد که‌یک برنامه کمکی اروپائی نظیر برنامه مارشال بمنظور کمک به کشور های در حال رشد بوجود آید .

وی یادآور شد ایجاد چنین برنامه‌ای خواهد توانست ضامن صلح جهانی باشد آقای آرمل اضافه کرد سال ۱۹۷۲ باتوجه به ورود انگلستان به‌بازار مشترک و قدرت یافتن‌این بازار سال فوق‌العاده‌ای برای سیاست خارجی کشور های اروپائی خواهد بود .

وزیر خارجه بلژیک که در شورای اتحادیه نمایندگان اروپای غربی سخن میگفت یادآور شد که سران کشور های عضو بازار مشترک مجبورند در سال آینده تصمیماتی راجع به روابط خود با ایالات متحده امریکا ، اروپای مرکزی و شرقی بگیرند .

وی افزود همانطور که امریکای شمالی بعداز جنگ از طریق «برنامه مارشال» به کشور های اروپائی کمک کرد اروپائیان نیز امروزه باید به کشور های درحال رشد کمک نمایند .

مازاد ارزی کشور های آلمان انگلستان و فرانسه

طبق گزارش بانک مرکزی آلمان غربی این کشور در ماه اکتبر امسال ۸۸۵ میلیون مارک آلمانی مازاد ارزی از بیلان تجاری داشته است .

ولی این مازاد نسبت به ماه مشابه سال قبل کاهش داشته است . درماه اکتبر سال ۱۹۷۰ مازاد ارزی آلمان غربی بیش از۱٫۷ میلیارد مارک آلمانی بوده است .

همچنین مازاد ارزی بیلان تجارت خارجی انگلستان در سه ماهه گذشته افزایش یافته واین افزایش ارزی در سه ماهه‌گذشته بالغ بر۳۴۲ میلیون لیره انگلیسی بوده‌است .

ذخائر ارزی فرانسه نیز در ماه نوامبر امسال بیش از ۱٫۱ میلیارد فرانک افزایش داشته و مجموع ذخائر ارزی فرانسه در پایان ماه نوامبر بیش از ۳۷میلیارد فرانک بوده است .

درهتل کنار دریا واقع در ۳۰ کیلومتری دوور انگلیسی بیاموزید.
و ۵ ساعت درس درروز بدون هیچگونه محدودیت سنی برای داوطلبین پس از گذراندن دوره های مربوطه دانشجویان برای آزمایشات Lower Cambridge و Proficiency آماده میشوند . حمام سونا و استخر آب گرم برای استفاده علاقمندان موجود است.
خواهشمند است برای دریافت بروشور مصور ما با آدرس زیر مکاتبه فرمائید .
Regency School of English, Ramsgate, Kent, England Tel: Thanet 51212

آگهی انتخاب عضو هیئت مدیره و بازرس علی‌البدل درشرکت ماشین های راه سازی (سهامی خاص) ثبت شده بشماره ۶۱۷۱

برابر تصمیم مورخ ۱۶ر۶ر۱۳۵۰ مجمع عمومی عادی بطور فوق‌العاده شرکت مذکور چون آقای سلیمان وهاب‌زاده از سمت عضو و ریاست هیئت مدیره و آقای سهراب وهاب زاده ازسمت بازرس علی‌البدل استعفاء نموده‌بودندلذا آقای سهراب وهابزاده بسمت عضو هیئت مدیره و آقای دکتر تقی علی آبادی بسمت بازرس علی‌البدل شرکت برای باقیمانده دوره هیئت مدیره و بازرسی انتخاب گردیدند . م‌الف۱۱۹۰۰

رئیس اداره ثبت شرکتها و مالکیت صنعتی.مهدی‌نراقی
آ ـ ۶۵۵۰۶

آگهی انتخاب عضو هیئت مدیره در شرکت معدنی تنکوساز (سهامی خاص) ثبت شده بشماره ۱۳۵۲۴

برابر تصمیم مورخ ۲۷ر۸ر۱۳۵۰ مجمع عمومی عادی چون آقای گاردینر سیموندز یکی از اعضای هیئت مدیره گروه ب شرکت مذکور فوت نموده است لذا آقای جرج‌ـاچ‌ـ میسن بجای نامبرده بسمت عضو هیئت مدیره برای مدت بقیه دوره هیئت مدیره انتخاب گردید ضمنا ثبت این تغییر مانع اجرای ماده۱۰ قانون کار نمیباشد . م‌الف ۱۱۸۹۹

رئیس اداره ثبت شرکتها و مالکیت صنعتی‌ـمهدی‌نراقی
آ ـ ۶۵۴۹۲

آگهی انتخاب‌اعضاء هیئت مدیره و بازرس شرکت سهامی‌خاص)گروه فرهنگی دارالفنون ثبت شده بشماره ۱۳۲۱۶

برابر صورتجلسه مجمع عمومی عادی مورخ ۳۱ر۴ر۵۰ تصمیمات زیر در شرکت نامبرده اتخاذ گردید .

۱ـ آقایان علی رحمانی. محمد حسین رجائی.حسن سرور. عزت‌اله شنتیائی . سید علی‌فاطمی صدر.سیدمحمدتقی‌صدرالغروی و علی وکیلی بسمت اعضاء اصلی هیئت مدیره و آقایان حسین حنائی و سلیمان روحی‌واکبر سعدلوئی بسمت‌اعضاء علی‌البدل هیئت مدیره انتخاب شدند . ۲ـ آقایان روح‌اله شنتیائی وسید مرتضی شکوه زاده بسمت بازرسان اصلی و آقای عبدالحسین دوست حقیقی بسمت بازرس علی‌البدل برای مدت یکسال‌تعیین شدند . ۳ـ روزنامه اطلاعات جهت درج و نشر آگهی های شرکت تعیین شد . ۴ـ ترازنامه سال ۴۹ تصویب شد . ۵ـ بموجب صورتجلسه هیئت مدیره مورخ ۳۱ر۴ر۵۰ آقای سید محمد تقی صدرالغروی بسمت رئیس هیئت مدیره و آقای علی وکیلی بسمت نایب رئیس‌هیئت مدیره و آقای عزت‌اله شیبانی بسمت خزانه‌دار و محمد حسین رجائی بسمت منشی و آقای حشمت‌اله قدمی بسمت مدیر عامل برای مدت دو سال تعیین شدند . ـ۷ـ حق امضاء اسناد مالی از قبل(چک.سفته. سند) با دو نفر از سه نفر آقایان رئیس هیئت مدیره . خزانه‌دارمدیر عامل معتبر میباشد . ـ۸ـ اختیارات مدیر عامل بشرح زیر تعیین گردید . ۱۰ـ انجام مصوبات هیئت مدیره و امضاء قرار دادهای (آموزشی . اداری. مالی) ـ۲ـ تنظیم دفاتر مالی‌و اموال شرکت.ـ۳ـانجام امور اداری‌وامضاء اسناد م‌الف۱۱۹۶۱

رئیس اداره ثبت شرکتها و مالکیت صنعتی.مهدی نراقی

آگهی دعوت مجمع عمومی فوق‌العاده

چون در اولین جلسه مجمع عمومی فوق‌العاده شرکت تعاونی مسکن کارمندان وزارت کشاورزی اکثریت حاصل نشد دومین جلسه مزبور در ساعت سه بعد از ظهر روز سه شنبه ۷ دی ماه ۵۰ در سالن اجتماعات وزارت کشاورزی تشکیل خواهد شد از صاحبان سهام شرکت خواهشمند است به جلسه مزبور تشریف بیاورند .

دستور جلسه

تغییر اساسنامه طبق قانون جدید تعاون و استعفای‌هیئت مدیره و مدیر عامل و انتخاب اعضاء جدید هیئت مدیره و قبول اعضاء جدید و تعیین میزان سهام

رئیس هیئت مدیره شرکت مسلم عظیمی
۱ـ۶۵۶۶۶

بقیه از صفحه اول

اطلاعیه بانك عمران

طرح دامداری خیرآباد و خانلق وابسته‌به‌بانك عمران تاسیسات و ماشین آلات کشاورزی و هم چنین وسائل دامداری را بشرح زیر بفروش میرساند :

۱ ـ پنج حلقه چاه عمیق و نیمه عمیق با کلیه متعلقات ان که آماده بکار میباشد .
۲ ـ دو دستگاه موتور برق
۳ـ سه دستگاه تراکتورباکلیه وسائل مربوطه
۴ ـ دو دستگاه مجهز باران مصنوعی با کلیه لوازم .
۵ ـ دو ایستگاه مرکز پرواربندی بظرفیت ۲۰ هزار گوسفند .
۶ ـ سایر وسائل و لوازم‌مربوط به کشاورزی و دامداری .
۷ ـ مقداری اثاثیه و لوازم اداری .

داوطلبان میتوانند جهت کسب اطلاعات بیشتر تاروزچهارشنبه۲۴آذرماه جاری ازساعت۹ ۱۲ با تلفن شماره ۲۱۹۰۶ تماس حاصل نمایند.

بانك عمران

بانك مرکزی‌ایران باطلاع عموم میرساند:

در روزچهار شنبه بیست‌وچهارم آذرماه جاری اوراق قرضه یکساله بابهره۸درصد درسال و سه‌ساله بابهره ۹درصد در سال از محل اوراقی که بانك مرکزی ایران درروزانتشار (سوم‌آذرماه ۱۳۵۰) بحساب‌خودخریداری نموده برای فروش عرضه میگرددودر موقع فروش‌بهره متعلقه از تاریخ انتشار تا تاریخ فروش به بهای اسمی اوراق اضافه شده و از خریدار اخذ میشود .بهره‌اوراق قرضه از مالیات بردرآمد معاف و هر ششماه یکبار پرداخت میگردد .

مبلغ اضافی که در تاریخ بیست‌وچهارم آذرماه برای فروش هر ۱۰٫۰۰۰ ریال اوراق قرضه یکساله و سه ساله دریافت میشود به ترتیب ۴۶٫۷۰ ریال و ۵۲٫۵۰ ریال میباشد . بدین ترتیب برای مثال یکبرك قرضه ده هزار ریالی سه ساله‌منتشره در تاریخ‌سوم آذرماه۱۳۵۰ در تاریخ بیست وچهارم آذر ماه بمبلغ ۱۰٫۰۵۲٫۵۰ ریال بفروش خواهد رسید .

علاقمندان بخرید اوراق قرضه میتوانند‌درروز چهار شنبه مذکور به بانك مرکزی‌ایران و یا هریك‌ازبانکهای اعتبارات ، ایرانیان ، بازرگانی ، بیمه ، بیمه‌بازرگانان، پارس ، تجارت خارجی ، تهران ، رفاه کارگران ، سپه، صادرات ، کشاورزی و ملی مراجعه نمایند .

گسترش طرح زودرس کردن محصولات کشاورزی

طرح زودرس کردن و یا دیررس کردن‌محصولات کشاورزی از سالها پیش تا کنون در بعضی از نقاط کشور بمرحله اجرا درآمده است .

باتوجه به نتایجی که از اجرای این طرح بدست‌آمده این طرح در اکثر نقاط‌ایران گسترش خواهد یافت . در حال حاضر در منطقه ورامین اکثر محصولات از جمله خیار ـ گوجه‌فرنگی وانواع سبزیها قبل از کشت درزمین های اصلی درون شاسی در گلخانه ها نگاهداری میشودو پس‌از مدتی به زمین های اصلی‌حمل ونقل کشت‌میگردد انگور رضائیه نیز برروی قیم و درون‌پوشال تا آخر فروردین‌ماه حفظ میشود .در استان ساحلی بنادر و جزایر خلیج‌فارس نیز بخاطر دارا بودن آب و هوای مناسب کشت های متوالی صورت میگیرد . عمل زودرس کردن ویا دیررس کردن‌محصولات کشاورزی‌منفعت فوق‌العاده‌ای برای روستائیان‌داردچه هنگام نوبرانه و یا پس‌از اتمام محصولات میوه های عرضه شده به‌بازار به‌قیمت گرانتری بفروش میرسد .

اجرای طرح زودرس کردن‌ویا دیررس کردن محصولات به عهده مروجین کشاورزی و سپاهیان ترویج و آبادانی است به این منظور کلاسهای ترویجی جهت توجیه زودرس کردن و دیررس کردن محصولات برای مروجین کشاورزی و سپاهیان ترویج تشکیل می گردد مدت این کلاسها ۲۰ روز خواهد بود و در این مدت شرکت ـ کنندگان در کلاس هاخواهند توانست با این طرز کشت آشنا شوند .

یك هیئت اقتصادی اوایل دیماه به مصر میرود

هیئت اقتصادی وبازرگانی ایران اوایل دیماه آینده عازم مصر میشود .

امروز گفته شد یك هیئت متشکل از مدیران وصاحبان صنایع و بازرگانان بخش خصوصی به ریاست آقای سناتور ضیائی رئیس اتاق بازرگانی و صنایع و معادن ایران اوایل دیماه به مصر خواهد رفت .

اعضای این هیئت در مدت اقامت خود در مصر علاوه‌بر بررسی ها و مطالعاتی که روی بازار کالا های‌وارداتی این کشور بعمل خواهداورد، با مقامات‌اقتصادی وبازرگانی مصر ملاقات و مذاکراتی نیز انجام خواهد داد .

خبرنگار ما می‌نویسد : بعداز برقراری روابط‌سیاسی میان دو کشور این دومین هیئت اقتصادی است که به مصر میرود اولین هیئت که متشکل از دو تن از کارشناسان وزارت اقتصادو مرکز توسعه صادرات‌ایران بود چندی قبل برای بررسی بازار های مصر به این کشور رفت و پس‌از بازگشت‌نتیجه مطالعات خود راتسلیم مقامات وزارت اقتصاد و مرکزتوسعه صادرات ایران نمود .

اخبار اقتصادی ایران

افزایش کشت گندم

بااجرای «طرح‌گندم سازمان برنامه » در منطقه گرگان ودشت ۵۵هزار هکتار زمین بزیرکشت گندم اصلاح‌شده رفت . خبرنگار ما از گرگان اطلاع‌داد رئیس اداره ترویج کشاورزی گرگان ودشت در یك گفتگوی کوتاه گفت درسال های گذشته ازهر هکتار زمین حد اکثر دوتن محصول گندم برداشت می‌شد ولی‌با اجرای این‌طرح واستفاده از کود های شیمیائی وبکاربردن سیستم صحیح‌آبیاری وبهره‌گیری از بذر اصلاح شده میزان برداشت از هر هکتار به‌چهار تن رسیده‌است . درمورد پیشگیری بیماریهای مختلف بخصوص «سیاهك »اقدامات لازم بعمل‌آمده‌است و برای ضدعفونی کردن گندم ها قبل از کشت سموم موردنیاز بطور رایگان بین کشت کاران توزیع گردید.

کلاسهای باغبانی در نقده

بمنظور آشنا کردن باغداران نقده ، کلاسی با شرکت کلیه باغداران این منطقه و کارشناسان اداره کل کشاورزی آذربایجان غربی در نقده تشکیل شد . دراین کلاس کوتاه مدت باغداران با طرز هرس درختان میوه، تبدیل باغهای قدیم به جدید ، غرس درختان مرغوب و اصلاح‌شده ، احداث‌باغهای تازه، روش بکاربردن کود شیمیائی وسموم دفع‌آفات آشناشدند .

کمبود گوشت ، فراوانی گندم

در جلسه‌ای که‌باحضور استاندار خراسان ،شهردار واعضای انجمن شهر در محل شهرداری مشهدتشکیل شده‌بود گفته‌شد :شهرداری مشهد در صورت احتیاج از کشور های همسایه گوشت‌وارد خواهد کرد .

شهردارمشهددر این جلسه اظهارداشت:شهرداری درصورت لزوم‌باندازه کافی گندم در اختیار خریداران خواهد گذاشت در حال حاضر هم گندم بقدر کافی در خراسان موجوداست‌و مادر جستجوی انبار جدید برای نگهداری گندم هستیم.

*مشهد :بدستور آقای زاهدی نیابت‌تولیت آستان قدس‌واستاندار خراسان برای کمك به ازدیادتولید«جوجه» و همچنین گوشت مرغ‌در خراسان مقررشد گندم به‌نرخ دولتی در اختیار مرغداران این منطقه قرار گیرد.

*شیراز : دکتر عبدالعلی جهانشاهی رئیس‌بانك مرکزی ایران در تالار پورداود دانشکده ادبیات وعلوم دانشگاه پهلوی شیراز در باره« رشداقتصادی و پیشرفت تکنیك» سخنرانی کرد.

*بندرعباس : کارشناسان اقتصادی کشور های‌فرانسه، بلژیك ، هلند برای مطالعه درباره‌امکان سرمایه گذاری در زمینه های مختلف اقتصادی ، توریستی ، وعمرانی‌وارد بندرعباس شدند . کارشناسان مزبور که ۴نفر هستند امروزعازم جزیره کیش‌شدند.

*شیراز : مبارزه علیه‌آفات پنبه‌بوسیله مامورین اداره حفظ نباتات‌اداره کل کشاورزی استان فارس در کلیه مناطق پنبه‌خیز استان آغازشد.

در شهرستانهای تبریز و خوی شرکت های تعاونی و کارگری تاسیس‌شد

هیئت اعزامی سازمان کارگران ایران که بسرپرستی آقای پدرامی و عضویت حق‌شناسی و اکبر امیراحمدی نمایندگان مجلس به آذربایجان شرقی رفته بود بتهران بازگشت .

هیئت اعزامی سازمان کارگران ضمن بررسی مسائل کارگری‌اقدام به تاسیس شرکت های تعاونی کارگری در شهرستانهای تبریز و خوی نمودند .

آمریکن سایانامید کمپانی مقیم آمریکا صاحب اختراع «املاح جدید پریدینیوم و طرز تهیه آن » که در ایران بشماره ۶۵۴۸ بثبت رسیده است بهره‌برداری از اختراع مزبور را پیشنهاد میکند . برای کسب اطلاع بیشتر به دفتر وکالت دکترحسن ستوده خیابان رشت شماره ۹۸ مراجعه فرمائید .
آ ـ ۲۶۵۷۱

آگهی حراج

سازمان بیمه کارمندان دولت مقداری اموال و اثاثیه مستعمل فلزی و چوبی از قبیل میز و صندلی و کمد و لوازم متفرقه موجود در اداره تدارکات سازمان واقع در میدان بهارستان اول خیابان صفی‌علیشاه را از طریق حراج عمومی از ساعت ۹ صبح ۱۵ دیماه ۵۰ با شرایط زیر فروش میرساند :

۱ـ در مقابل فروش اشیاء مورد احتیاج وجه نقد دریافت خواهد شد .
۲ـ خریداران میتوانند قبلا در محل اثاثیه و لوازم مورد حراج را بازدید نمایند .
۳ـ طالبین میتوانند در روز و ساعت مقرر برای خرید اموال و اثاثیه مزبور به محل حراج مراجعه نمایند .

سازمان بیمه کارمندان دولت
آ ـ ۶۵۶۶۸ ـ۱ـ

در بازار تهران

جنگ در نرخ چای بی‌تأثیر بود

بازار چای داخلی گرم شد و حواله این کالا هر کیلو سه ریال ترقی یافت ولی معاملات چای خارجی کماکان آرام است و به همین جهت در قیمت انواع چای خارجی هیچ گونه تغییری دیده نمیشود .

امروز در بازار گفته شد ، برخلاف شایعات جنك هند و پاکستان روی قیمت چای هندوستان تاکنون اثری‌نداشته است . چون خرید و حمل‌چای از هندوستان همه ساله درتیر ماه صورت می گیرد و امسال هم چای وارداتی از این کشور در همین ماه معامله شده وبه بازار تهران حمل گردیده‌است و به همین دلیل موجبی برای افزایش قیمت چای هندوستان و یا اثری که امکان دارد جنك هند و پاکستان روی‌این کالا بگذارد ، منطقی بنظر نمی رسد . از طرف دیگرورود مقدار معتنابهی چای که از طریق مبادلات مرزی واردبازار تهران و شهرستانها شده‌زمینه انواع چای خارجی را در ایران افزایش داده و عرضه آن را زیادتر از حد معمولی کرده است .

بنابراین شایعات مربوط به افزایش قیمت چای‌درهندوستان هیچ گونه اثری‌روی قیمت‌چای هندوستان در بازار تهران و شهرستانها نگذاشته است .

ولی قیمت حواله چای‌داخلی ظرف دو هفته اخیر هر کیلو سه ریال افزایش یافت و از کیلوئی ۱۰۷ ریال به کیلوئی ۱۱۰ ریال رسید .

قیمت حواله چای قبل از سستی بازار چای که اواسط آبانماه امسال پیش آمد به کیلوئی ۱۱۲ ریال نیزرسیده است .

قیمت‌ها

انواع چای داخلی امروز در بازار کیلوئی ۱۰۰ ریال تا کیلوئی ۱۵۰ ریال بود . مظنه چای خارجی بدین شرح بود چای کلکته از کیلوئی ۳۸۰ ریال تا کیلوئی ۶۰۰ ریال ، چای سیلان از کیلوئی۳۵۰ تا کیلوئی ۴۵۰ ریال

روزانه سه هزار تن ذغال‌سنك به ذوب‌آهن حمل میشود

از سراسر ایران هر روز پنج قطار تندرو حامل سه هزار تن ذغال‌سنگ به‌ذوب‌آهن حرکت‌داده میشود . این قطار ها از زرند ، چغارت ،کرمان و سه قطار اززیر آب و قزوین و تهران بسوی‌شهر صنعتی اصفهان فرستاده میشود و مقررات مربوط به حرکت این‌قطار ها مانند مسیر قطارهای مسافربری است و رانندگان آنها از خطوط آزاد و بدون تلاقی و سرعت استفاده می‌کنند . راه‌آهن امروز اعلام کرد که رساندن زغال وسنگ آهنی به‌کارخانه از مهمترین‌وظایف این موسسه است و ترتیبی داده شده تا همه روزه هزار تن زغال از معادن زیر آب و طارم ودو هزار تن از زرند کرمان و چند هزار تن سنگ آهن از چغارت‌به ذوب آهن حمل شود .

راه آهن همچنین اطلاع داد که طرح اتصال راه آهن قزوین به راه آهن آستارای شوروی در ردیف برنامه های اجرائی این واحد قراردارد و به هنگام اجرای این طرح خطی نیز به طارم علیا و معادن زغال عظیم این منطقه کشیده خواهد شد . دراین ناحیه اخیرا راه شوسه‌ای ساخته شده که روزانه پانصد تن زغال‌از آنجا بوسیله کامیون به ایستگاه کهن‌دژ در خط قزوین حمل و سپس به اصفهان و کارخانه ذوب آهن فرستاده میشود .

آگهی استخدام

یکواحد بزرك تولیدی افراد زیررابمنظورخدمت در اراك استخدام مینماید .

۱ ـ یکنفر لیسانسیه حسابداری باحداقل ۵ سال سابقه کار و آشنائی کامل بزبان انگلیسی تابعیت ایران‌بعنوان سرپرست حسابداری‌صنعتی

۲ ـسه (۳) نفر منشی مرد یا زن با آشنائی کامل بزبان انگلیسی و ماشین نویسی انگلیسی

از داوطلبان واجد شرایط خواهشمند است مشخصات کامل خود را باذکر سن ـ تحصیلات ـ سوابق کار همراه با یك قطعه عکس و آدرس کامل‌وشماره‌تلفن‌به‌راهنمای شماره۹۷۶ روزنامه اطلاعات ارسال دارند .

بیلهای کانال کنی هیدرولیکی ساخت چکسلواکی

وسیله‌ای کامل برای کارهای سخت و سنگین با مشخصات جالب ذیل :

- ظرفیت ۱٫۲۵ متر مکعب
- حداکثر عمق حفر ۷ متر
- باموتوردیزل ساخت اشکودا بقدرت ۲۱۰ قوه اسب

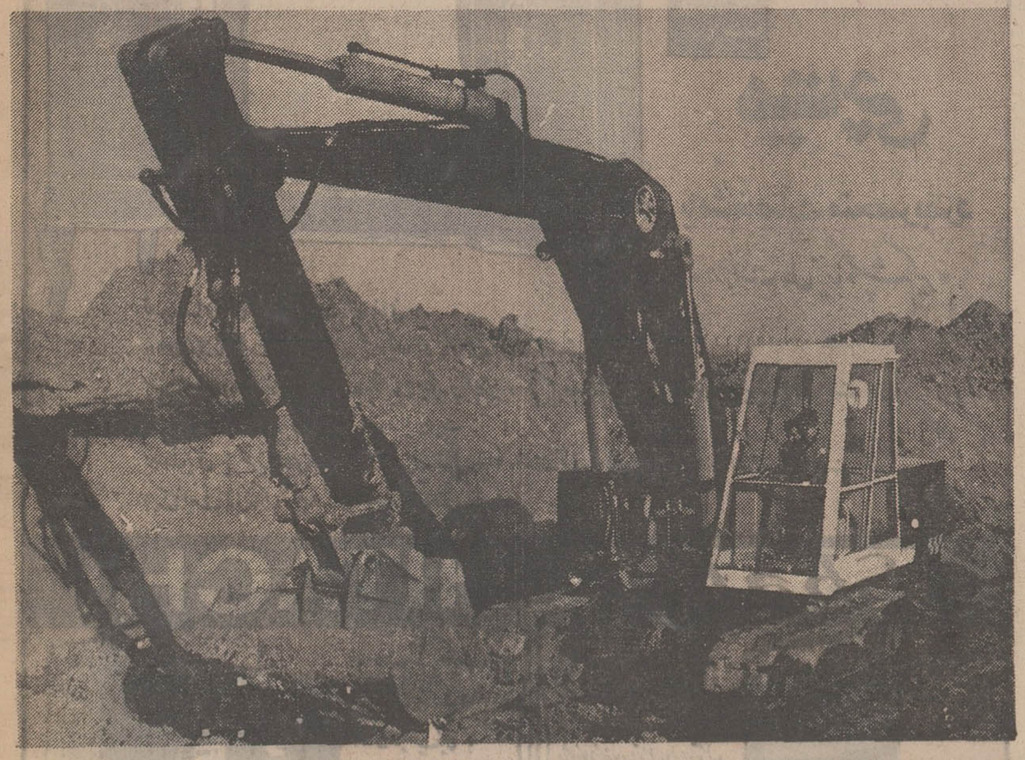

همچنین غلطك های راهسازی ، بیلهای میکانیکی زنجیری ، دستگاه سنك شکن ، کمپرسور ، پمپ‌والکتروموتور و کامیونهای جرثقیلی چنگالی موجود میباشد .

نماینده انحصاری شرکت تجارتی ایران و اشکودا تخت‌جمشید شماره ۱۶۲ تلفن ۸۲۵۳۶۰ ـ ۷۲۹۴۲۷
تلگرافی اشکودا و رکس

شرکت ملی نفت ایران

شرکت ملی‌نفت ایران برای خدمت‌در شرکتهای عامل نفت ایران‌در مناطق نفتخیز جنوب به عده‌ای مهندس زمین‌شناس با شرایط زیر نیازمند میباشد:

۱ ـ ملیت ایرانی
۲ ـ متدین بیکی از ادیان رسمی کشور ۳ ـ شاغل نبودن در سازمانهای دولتی و موسسات وابسته به آن
۴ ـ تحصیلات : فارغ‌التحصیل رشته مهندسی زمین شناسی از دانشگاههای معتبر (کسانیکه درجه فوق لیسانس و درجه دکتراداشته باشند ارجح خواهند بود)
۵ ـ تجربیات : کسانیکه تجربیاتی در زمینه های زمین شناسی نفت ، بررسی های تحت الارضی شامل کنترل حفاری چاههای نفت‌داشته باشندارجح خواهند بود .
۶ ـ ارائه گواهی پایان خدمت وظیفه عمومی و یا گواهی معافیت دائم
۷ ـ تسلط کامل بزبان انگلیسی
۸ ـ سن حداکثر ۴۰ سال

متقاضیان واجدشرایط میتوانندهمراه بامدارك مربوطه ویك قطعه عکس ۴×۶ همه روزه باستثنای روز های جمعه و تعطیل حداکثر تا تاریخ پنجشنبه ۲ر۱۰ر۱۳۵۰ از ساعت ۸ تا ۱۱ صبح به اداره کل استخدام و کاریابی شرکت ملی نفت ایران ـ خیابان کاخ شمالی شماره ۷۶ تهران مراجعه فرمایند .

آ ـ ۶۳۸۶۲ ۱ـ۲

از این «باربر» بیاموزیم

رودسر «خبرنگار اطلاعات»: غروب روز گذشته، ناگهان بازار هفتگی رودسر بهم ریخت و مردم، در نقطه‌ای از بازار ازدحام کردند و بتماشای مردی ایستادند که چند حصیر از کار های دستی محلی را کنار خود روی زمین گذاشته بود و های‌های گریه میکرد ...

بیشتر اهالی او را می شناسند نامش «گداعلی» است و درمیان اهالی به راستی و درستی و مخصوصا «امانت داری» معروف است. او در بازار های هفتگی رودسر کار می کند خریداران، جنسی را که خریده‌اند باضافه نشانی خود باو میدهند، و او، «بار»ها را به مقصد میرساند.

اما روز گذشته، گداعلی در حالیکه میگریست می گفت:

– این حصیر ها را خانمی خرید، آدرسش را روی کاغذی نوشت و بمن داد و خودش رفت ... اما من آدرس را گم کرده‌ام و از صبح تاحالا، هرچه توی بازار دنبال آن خانم می – گردم پیدایش نمی کنم ...

مردی‌نمونه که در این دوروزمان که بما درس امانت داری‌میدهد...

حالا هم اذان مغرب زده‌شده و من باید بروم مسجد و نماز بخوانم ... اما تا وقتی که‌امانت مردم پیش من است، نمی توانم این کار را بکنم ... خدایا، حالا چکار کنم ... از طرفی وقت نماز دارد می گذرد واز طرفی آن‌خانم، مثل‌یک‌قطره‌آب شده و بزمین رفته وامانتش‌پیش من مانده ...

گداعلی چنان باسوز دل گریه میکرد، که دل مردم بحالش میسوخت و هرچه‌هم به‌امانت‌دار با ایمان می گفتند حصیر ها را بیکی از مغازه دارها بسپارد و پس از ادای نمازش آنها را پس بگیرد، قبول نمی کرد و می گفت حق‌ندارد امانت مردم را به دیگری بسپارد ...

گداعلی از دیروز تا حالا، در حوالی بازار، همینطورسرگردان است و از صاحب حصیر ها هم خبری نیست ...

کاش همه اشخاص ودستگاه هائی که میلیون هاتومان پول مردم، بعنوان امانت، پیش آنهاست میتوانستندامانت‌داری را از گداعلی بیاموزند ...

تلویزیون‌های کرمانشاه «برفک»دارد

کرمانشاه (خبرنگار اطلاعات):

مدتی است که در کرمانشاه، آنقدرروی صفحه تلویزیون «برفک» توی چشم می زند، که اصلا نمی شود برنامه را تماشا کرد.

از اول شب که برنامه های تلویزیون شروع‌میشود، صاحبان گیرنده ها به پشت بامها هجوم می برندو مشغول کلنجار رفتن با آنتن ها میشوند، باین امید که کاری‌از پیش ببرند، ولی تلاش ها بی‌فایده است‌و «برفک» همچنان برصفحه تلویزیون، حکمروائی می کند.

۴۸۶۰۰۰ ریال صرفه جوئی، با یك‌هواکش کوچك!

یزد (خبرنگار اطلاعات):

مردی موفق شد با ساختن یك دستگاه هواکش، مصرف سوخت روغن «گریدر» ها و «بولدوزر» ها را تا میزان یك چهارم مصرف معمولی تقلیل دهد!

او، سرپرست کارگاه ماشین آلات اداره راه یزد است، غلامعلی فتحنائی نام دارد و دستگاه هواکشی که ساخته، بر روی ماشین‌آلات اداره راه آزمایش شده و مورد تائید قرار گرفته است.

گریدرها، که بطورمعمول در هر ۲۴ ساعت ۱۲ لیتر روغن مصرف دارند، بعد از نصب هواکش مزبور، مصرف‌شان به ۳ لیتر رسیده است!

طبق یك محاسبه دقیق: اگر سیصد دستگاه از این هواکش، برروی سیصد دستگاه از ماشین آلات مختلف نصب گردد، در مصرف سوخت ماهانه ماشین آلات مزبور ۴۸۶۰۰۰ ریال صرفه‌جوئی خواهد شد!

غلامعلی فتحنائی

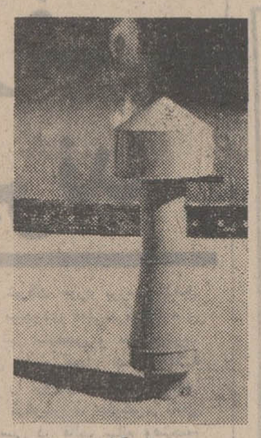

هواکش

گوسفندهای متخلف در کلانتری

تهران (خبرنگار شهری اطلاعات):

جای شما خالی بود که ببینید وقتی چند تا گوسفند زبان بسته را به اتهام سد معبر به کلانتری می برند، چه منظرهٔ جالبی بوجود می آید!

روز گذشته، در میدان ثریا (بخش ۶ تهران) چندتا گوسفند سرشان را پائین انداخته بودند و درست وسط جاده، جست‌و خیز می کردند و درست و حسابی، راه را بند آورده بودند. اتوبوس‌ها و اتومبیل ها، پشت سر هم توقف کرده بودند و هر چه بوق‌میزدند، گوش گوسفندها بدهکار نبود ...

وقتی مامور کلانتری سر رسید و گوسفند ها را در گوشه‌ای جمع کرد تا به کلانتری ببرد، تازه‌سرو کله آقای «شبان» پیدا شد و با عجز و لابه، به شفاعت از گوسفندان خاطی و متخلف پرداخت ... ولی ... هم گوسفند ها، هم «گوسفند-بان!» به کلانتری جلب‌شدند و تازه در آنجا معلوم شد که وی، گوسفند ها را توی خیابان، بامان خدا سپرده بوده و خودش توی قهوه‌خانه‌ای درهمان حوالی، مشغول خوردن چای و تمدد اعصاب و رفع خستگی بوده است ...

جای شما خالی بود که ببینید گوسفند های زبان بسته، جلوی کلانتری، چه سروصدائی راه انداخته‌بودند و چطور جست وخیز می کردند، غافل از آنکه تاچند لحظه بعد، همراه یك پرونده و یك مامور، به‌دادسرا خواهند رفت ...

از طلا بودن پشیمان گشته‌ایم...

خوسف خراسان «خبرنگار اطلاعات»:

مثل اینکه قضیه بی حمام‌بودن شهرستانها، دارد کم کم همه جاگیرمیشود. و حالا هم، پس از ماجرای «حمام های‌برازجان» (که چند شب پیش در همین صفحه چاپ شد) چشممان‌بجمال «حمام های خوسف خراسان» روشن میشود:

خوسف از قدیم دارای دوحمام «خزینه‌دار» بود که چندی پیش مسئولان بهداشت، در خزینه‌های آنها را بستند و در هر کدام، چند دوش نصب کردند تامردم بطریق‌بهداشتی‌استحمام‌کنند...

بعد هم سازمان برنامه، اقدام به ساختن یك حمام دوش‌دارو بهداشتی کرد که اولین کلنگش را هم فرماندار وقت بزمین‌زد، ولی سازندگان حمام، محل کلنگ‌زده شده را بحال خود باقی گذاشتند و حمام مزبور را در نقطه‌ای دیگر بنا کردند که از محل آب پیمانکار دور بود و حمام که ساخته شد، تا مدتی، بعلت نبودن آب، غیر قابل استفاده ماند. پس از مدتها هم که یك موتور آب خریداری و نصب شد، حمام مزبور بصورتی در آمد که‌انگار از اول وجود نداشته است. چون موتور مزبور، بعلت نداشتن قدرت لازم، تقریبا هر روز از کار می افتد و اهالی، توی حمام، بدون آب میمانند. اینست که حالا مدتی است که دیگر کسی به این حمام‌نمی رود ...

اما بشنوید‌از دو حمام‌خزینه‌دار که مبدل به حمام های بهداشتی شدند: یکی از این دورا، نماینده آموزش و پرورش خوسف خراب کرد تا بجای‌آن یك حمام مدرن بسازد، ولی الان که دو سال از آن زمان میگذرد، اگر شما حمام‌موعود را دیده‌اید، ما هم دیده‌ایم. حمام دوم هم چند روز پیش، در اثر بی توجهی یکی از کارگران، دچار حریق شد و بصورت یك ویرانه در آمد... حالا، در این حمام را هم بسته‌اند تا تعمیرش کنند... خوب، حالا تکلیف اهالی چیست؟

به اهالی خوسف‌حق بدهید که بگویند: حمام بهداشتی نخواستیم همان حمام های خزینه‌دارمان را دایر کنید تا بجان شما دعا کنیم .... از طلا بودن‌پشیمان گشته‌ایم، مرحمت فرموده ما را مس کنید ...

آیا دیر شده است؟

برای تهیه خانه هیچوقت دیر نیست

بهترین فرصت برای افتتاح حساب پس انداز در صندوق پس انداز مسکن

بانك رهنی ایران

واستفاده از وام مسکن، همین امروز است

در حساب پس انداز مسکن بانك رهنی ایران جایزه تمام عمر ماهی ۷ هزار تومان نیز در انتظار شما و خانواده‌تان می باشد

اطلاعیه کاروان «حج قیصری»

ضمن تشکر و سپاسگزاری از مقام محترم شهرمانی کل کشور که این کاروان را به درجه یک تبدیل نموده بدینوسیله از زائرین محترم خانه خدا که در این کاروان نام نویسی نموده‌اند خواهشمند است تا تاریخ ۵۰.۹.۲۴ برای تنظیم قرارداد مراجعه در غیراینصورت کاروان مسئولیتی نخواهد داشت.

آدرس: تهران خیابان ری کوچه آبشار

تلفن: ۳۵۱۵۴۵ / ۳۵۱۵۶۷

بزودی برج ایفل مهندم میشود!

برج ایفل «سمبل» شهر پاریس که بیش از ۳۲۰ متر ارتفاع دارد ، یک رستوران و بار در راس آن همه روزه از جهانگردان پذیرائی میکند، و فرستنده تلویزیون پاریس نیز برفراز آن نصب گردیده است ، در آستانه انهدام قرار دارد و پیش‌بینی میشود که حداکثر فقط ۳۰ سال دیگر دوام بیاورد.

باید دانست ساختمان برج ایفل مرکب از ۱۵۰۰۰ قطعه پیش ساخته فلزی است که با توجه به‌تکنولوژی فولاد سازی زمان احداث آن (که‌فولاد ها مقاومت کمتری داشته‌اند) واینکه در نصب کمانهای فولادی آن داربستهای لازم بکار نرفته‌اند ،و بعداز آن هم مراقبت های تکنیکی لازم‌بعمل نیامده است، ساختمان غیرقابل اطمینان محسوب میگردد .

البته ازاین لحاظایرادی به مهندس ایفل (سازنده برج ایفل) وارد نیست ، چون او در زمان خود از بهترین تکنیکها در ساختن این برج استفاده کرده است .ولی باید گفت که عمر طبیعی برج ایفل در آستانه سرآمدن است .

بدنیست بدانید که ارتفاع برج ایفل در تابستان‌تحت تاثیر گرما و انبساط قطعات فولادی آن ۱۸ سانتیمتر افزایش میابد .

دولت فرانسه برای محافظت برج ایفل متحمل هزینه های گزافی میشود . مثلا فقط برای جلوگیری از زنگزدگی آن ۲ میلیون مارک خرج شده است .و ۲۵ نقاش مدت دو سال در آن بکاربرداخته‌اند . آلودگی هوا (دود ـ گاز ـ روغن) نیز بربرج ایفل تاثیر نامطاوبی دارد .

اینرا هم اضافه کنیم که تاکنون ۱۶۰ میلیون نفر ازبرج ایفل دیدن کرده‌اند و سالیانه در حدود۱٫۵ میلیون کارت‌پستال ازاین برج بفروش میرسد .

بااینهمه برج ایفل سرنوشت غم‌انگیزی دارد و آهسته بسوی انهدام قدم برمیدارد .

از : مهندس یحیی صدری

آب ، درمان عارضه قلبی

اگر از ناراحتی قلبی‌رنج می‌برید با هر غذا یك لیوان آب‌بنوشید . این نظرعده‌ای از پزشکان امراض قلبی انگلیسی‌است .این عده همچنین اعلام داشته‌اند که مصرف آب جوشیده یاتامین آب مورد نیاز بدن بانوشیدن چای وقهوه موجب کاهش امراض قلبی میشود .

کامپیوتر جراح !

در آمریکا کامپیوتر های جدیدی‌ساخته شده‌و دراختیار بیمارستان هاقرار گرفته‌است که‌می‌تواند ، قلب وکلیه مناسبی برای‌هربیمارانتخاب کند. مشخصات کسانی که تازه مرده‌و دارای قلب‌و ریه مناسبی جهت پیوند به بدن بیماردیگری‌هستندبه کامپیوتر داده می شود.وقتی، مشخصات بیمار به‌این دستگاه داده‌شد بلافاصله مشخص می کند که کدام قلب‌و ریه برای پیوند زدن به بیمارمناسب‌است ـ این کامپیوترها کارجراحان‌و متخصصین رابرای انتخاب قلب‌وریه مناسب پیوندی آسان کرده‌است .

مرا از پرخوری نجات دهید

مردی در قاهره از مردم پلیس برای‌رهائی از عواقب پرخوری‌کمک خواست . این مرد که جمال محمد نام دارد اعلام کرد که هر روز باید ۶۰ لقمه بیش از یک آدم‌عادی غذاصرف کند. و چون درآمد او برای تامین مخارج‌این پرخوری کم است ،هیچ بعید نیست که بخاطر قروضی که از این‌بابت پیدا میکند به زندان بیافتد. این مرد برای پیدا کردن راه حلی جهت جلوگیری از پرخوری‌خودیاتامین غذای مورد نیاز اضافی خود از مردم و پلیس کمک خواسته است .

آیا این مرد ستودنی نیست ؟

دیروز در لندن روز ویژه کودکان استثنائی بود . کودکانی که نقص‌عضو انها را از بازی با همسالانشان بازداشته است ولی انها شادند ، با دوستان خود به‌بازی می‌پردازند ، اسب سواری می‌کنند و شادی را حس می نمایند و این مرد که او را چنین جدی و خبردار در عکس می بینید با مدالهای متعدد بروی سینه‌اش عمری با دقت وتوجه دلسوزی به هزاران کودك استثنائی سوارکاری آموخته است و این مدال ها به علت همین خدمت بزرك و انسانی به اوهدیه شده است .

ولی از همه مهمتر نگاه های زیبا وانسانی کودکان‌به او است . نگاه های کودکانی که مقابل او ایستاده‌اند و او را دوست دارند و از خودشان می دانند و ستایشش می کنند .

این مرد دیروز که باکودکان خود ویژه میرفت ، بهترین لباسهایش را پوشیده بود ، همه مدالهایش را به سینه زده بود ، و شادی چهره‌اش را فرا گرفته بود .

آیا این مرد ستودنی نیست ؟

شرکت ملی نفت ایران

شرکت ملی نفت ایران برای خدمت‌در قسمت بهداری و بهداشت حوزه قرارداد (مسجد سلیمان) به دو نفر متخصص امراض زنان وزایمان‌که واجد شرایط زیر باشد نیازمند است :

۱ ـ شاغل بودن در سازمانهای دولتی‌و موسسات وابسته به آن
۲ ـ ملیت ایرانی
۳ ـ متدین بیکی از ادیان رسمی کشور
۴ ـ تحصیلات : دانشنامه پزشکی وگواهی تخصصی رشته بیماریهای زنان و زایمان
۵ ـ تجربیات : ۶ سال سابقه کار درزمینه بیماریهای زنان و زایمان در بیمارستان های بزرك .
۶ ـ دارا بودن دفترچه پایان خدمت‌وظیفه عمومی و یا گواهی معافیت دائم غیر پزشکی
۷ ـ آشنائی بزبان انگلیسی

متقاضیان واجد شرایط میتوانند همراه‌با مدارك مربوطه و یك قطعه عکس ۴×۶ همه روزه باستثنای روز های‌جمعه‌و تعطیل حداکثر تا تاریخ ۸ دیماه ۱۳۵۰ از ساعت ۸ تا ۱۱ صبح به اداره کل استخدام و کاریابی شرکت ملی نفت ایران ـ خیابان کاخ شمالی شماره۷۶ تهران مراجعه فرمایند .

ولتکن منکم امة یدعون الی الخیر

«حسینیه ارشاد»

... خاطره افتخار آمیز و آموزنده امام‌صادق‌علیه‌السلام یادآور نهضت معنویت گرائی و حرکت عمیق علمی در فرهنك اسلامی است‌که آنرا خود آغاز کرد و نخستین بار ،درفرصت سیاسی مساعدی که پیش آمده بودبرای‌مذهب، یك «مکتب» علمی و استدلال و آموزشی بنیاد نمود و سنت مترقی تحقیق منطقی‌واجتهاد آزادعلمی و بحث و مناظره آزاد فکری را ـ که همیشه اولیای مذاهب از آن بیم‌داشته‌اند ـ در تاریخ فرهنك و تمدن معنوی‌اسلامی‌بی‌ریخت و « مسجد پیغمبر » را ـ در عصر تعصب‌واختناق فکری و استبداد سیاسی ،«دانشگاه »ساخت‌و، با تدوین مکتب علمی تشیع ، روح و جهت‌حقیقی اسلام را نگهبانی کرد .

حسینیه ارشاد ـ که هدفش ، از آغاز،احیای‌این مکتب بوده است ـ به عنوان تجدید این خاطره مقدس و به پیروی این سنت آموزنده، برنامه ویژه‌ای ، به این شرح اعلام مینماید :

۱ـ دوشنبه ۷٫۳۰ بعد از ظهر سخنرانی‌جناب آقای سید مرتضی شبستری تحت عنوان «امام صادق (ع) «موسس مذهب »

۲ـ سه شنبه ۷٫۳۰ بعد از ظهر ، سخنرانی‌جناب آقای استاد محمد تقی شریعتی تحت‌عنوان « راهی که» امام صادق (ع) گشود »

۳ـ سه شنبه ۸٫۳۰ صبح : برنامه عمومی بحث و انتقاد آزاد

چون کوشش های علمی و تبلیغی حسینیه‌ارشاد ، در راه نشر حقایق « اسلام قرآنی »و احیای روح نجات بخش و جهت مترقی «تشیع‌علوی »وبویژه،طرح مذهب‌درمحیط روشنفکران و طبقه تحصیلکرده ، به همان اندازه که ازطرف دانشجویان داخل‌وخارج‌و همه‌مردم‌معتقدی که با ضرورت زمان آشنائی دارند ،بشدت‌استقبال شده است ، یك سلسله بحث ها و انتقاد هائی را هم برانگیخته است و این‌طبیعی است و لازمه هر کار اجتماعی و حرکت فکری، بویژه اگر در خدمت مذهب باشد .

حسینیه ارشاد از :

جناب آقای صدر بلاغی ، جناب آقای سید مرتضی شبستری ، جناب آقای استاد محمد تقی شریعتی و جناب آقای دکتر علی شریعتی.

درخواست کرده است که مشترکا در یك‌جلسه عمومی حضور یابند و به کلیه سئوالات و انتقاداتی که نسبت به این موسسه ایرادشده‌است ، پاسخ گویند و راه و روش ارشاد و فلسفه وجودی و هدف های تبلیغی و تحقیقی‌آن را تشریح نمایند .

حسینیه ارشاد دعوت میکند که هرکس ،هرگونه پیشنهادی برای اصلاح و یا تکمیل فعالیت های علمی و آموزشی و تبلیغی ارشاددارد ، یا نسبت به هر یك از کنفرانس ها ، درسها و یا انتشارات آن ایرادی به نظرش‌رسیده است و یا احتمالا ، انتقادات ، اعتراضات و حتی برخی شایعات برایش ابهام یا ایرادی‌پیش آورده است ، سئوالات خود را کتبا‌به‌دفتر حسینیه تسلیم نماید تا قبلا در سلسله سئوالاتی که عنوان میشود گنجانده شود .

در عین حال ، همه آزادند که در همین‌جلسه ، سئوالات کتبی خود را « منشی‌هیات علمی تسلیم کنند و یا اگر بخواهند ، شفاها مطرح کنند ،ولی حق‌تقدم پاسخ به پرسشهائی داده میشود که از نظر زمانی مقدم است .

حسینیه ارشاد امیدوار است که با ادامه‌این برنامه ، سنت بحث و مناظره فکری مذهبی را، که یکی‌ازمفاخرعلمی تشیع ویادگار بزرك‌علمی امام صادق (ع)، موسس بزرگوار این مکتب است . در برنامه کوشش های آموزشی و تبلیغی خویش ، بیش از پیش ادامه دهد .

موسسه خیریه تعلیماتی و تحقیقاتی علمی و دینی حسینیه ارشاد

تلفن ۷۷۳۹۹۹ ـ ۷۷۴۶۵۱ و۷۷۱۶۷۴ آ ـ ۲۶۵۹۳

تسلیت

جناب آقای‌امیر نویدی
رئیس دبیرخانه و سرپرست روابط عمومی شرکت نفت ایران
بانهایت تاسف مصیبت وارده فوت مادر گرامیتان را از طرف کلیه ورزشکاران و قهرمانان‌ما ی پوش باشگاههای ورزشی اقبال‌و تاجیک صمیمانه تسلیت عرض نموده و بقای عمر آن جناب رااز درگاه احدیت خواستاریم.
محمد علی صنعتکاران . مصطفی تاجیک
آ ـ ۲۶۵۰۵

جناب آقای امیر نویدی
فوت مادر گرامی را تسلیت عرض نموده بقای عمر آن‌خانواده محترم را از درگاه خداوند متعال مسئلت مینماید.
دکتر عبدالحسین شیخ‌و بانو . دکتر محمدعلی شیخ وبانو
آ ـ ۲۶۵۰۳

جناب آقای امیر نویدی
باکمال تاثر مصیبت وارده درگذشت مادر بزرگوارتان را تسلیت میگوئیم .
منوچهر دانش‌پژوه و بانو
آ ـ ۲۶۴۹۷

جناب آقای امیر نویدی
مصیبت وارده را صمیمانه تسلیت عرض نموده و در اندوه واردهشریک میباشیم .
کارمندان تلکس دبیرخانه شرکت ملی نفت ایران
آ ـ ۲۶۵۳۳

جناب آقای نویدی ـ رئیس دبیرخانه شرکت نفت
مصیبت وارده فوت مادر گرامیتان را از صمیم قلب تسلیت عرض نموده بقای عمر بازماندگان را از خداوند بزرگ مسئلت می نماید .
رئیس هیئت مدیره سندیکای حمل ونقل بین‌المللی ـ حسینعلی مصداقی
آ ـ ۶۵۶۴۴

جناب آقای امیر نویدی
مصیبت وارده را به آن جناب تسلیت عرض نموده برای شما صبر و شکیبائی و برای فامیل محترمتان سعادت و سلامتی از خداوند متعال خواستارم .
عزیزالله منصور موید
آ ـ ۲۶۵۹۹

جناب آقای امیر نویدی
کارمندان و کارکنان شرکت هواپیمائی ارتاکسی با قلبی آکنده از اندوه خود را درغم آن جناب شریک دانسته و مصیبت وارده را صمیمانه تسلیت عرض مینمایند .
شرکت هواپیمائی ارتاکسی
آ ـ ۲۶۶۰۱

جناب آقای امیر نویدی
بانهایت‌تاسف درگذشت مادرگرامی‌و بزرگوارتان‌را تسلیت‌گفته سلامتی و بقاء عمر بازماندگان رااز خداوند متعال مسئلت مینمایم
مشهد ـ بری حاجی منیری
آ ـ ۲۶۶۰۱

برادر عزیزم جناب آقای امیرنویدی
باندوه فراوان مصیبت وارده را بسرکار و خانواده‌محترم تسلیت گفته و بقای عمر شما و شادی روح‌آن مرحوم را از خدای بزرگ آرزو مینمائیم .
سرهنگ خلبان حاجی‌منیری و بانو
آ ـ ۲۶۶۰۱

جناب آقای امیر نویدی
بانهایت تاسف درگذشت مادر بزرگوارتان را بجنابعالی‌تسلیت عرض نموده و سلامتی و بقاء بازماندگان آن‌مرحومه را ازخداوند متعال خواستارم .
امیرحسین اعظم زنگنه
آ ـ ۲۶۶۰۱

از طرف خود و کلیه کارکنان قسمت وام و بازنشستگی و پس انداز مصیبت وارده را بحضور جناب آقای امیرنویدی‌تسلیت عرض مینمایم.
ابوالحسن مصداقی
آ ـ ۲۶۵۷۷

جناب آقای امیر نویدی
درگذشت مادر گرامیتان را تسلیت عرض نموده توفیق و سلامت شما را از خداوند متعال آرزومندم.
جهانگیر حاجیانی
آ ـ ۲۶۵۸۱

جناب آقای امیر نویدی
درگذشت مادر گرامتان را تسلیت عرض نموده بقاء وسعادت شما را از پروردگار متعال خواستارم.
عزت‌اله مجریان
آ ـ ۲۶۵۷۹

جناب آقای امیر نویدی
بانهایت تاسف درگذشت والده گرامی را تسلیت عرض‌مینمایم
حسن باقرپور تهرانی
آ ـ ۲۶۵۵۳

جناب آقای پرویز نصیری‌پور
فوت ابوی گرامی را تسلیت عرض نموده بقاء عمرو سلامتی آنجناب و خانواده محترم را مسئلت دارد .
احمد روزبه ـ محمد علی پیش‌بین ـ محمد حسن پیش بین ـ محمد تقی پیش‌بین ـ رسول پیش بین ـ دکتر محمد پیش بین .
آ ـ ۶۴۸۹۸

جناب آقای هنریک آهارونیان
باکمال تاسف درگذشت پدر بزرگوارتان را به جنابعالی صمیمانه تسلیت عرض نموده سلامتی‌وبقاء عمرعموم بازماندگان را از خداوند متعال مسئلت دارم .
ثابت‌قدم
آ ـ ۲۶۴۶۹

دوست عزیز جناب آقای ایرج تیمورتاش
مصیبت وارده را به جنابعالی تسلیت عرض مینمایم
احمد رفیع‌زاده
آ ـ ۶۵۵۳۴

جناب آقای ناصر مطیعی ریاست محترم بستان ۲۵ شهریور
با اندوه فراوان مصیبت وارده را به حضور جنابعالی و سایر بازماندگان صمیمانه تسلیت گفته و از خدای متعال صبر و سلامت برایتان آرزو می کنیم .
کلیه کارکنان دبستان ۲۵ شهریور ناحیه ۵
آ ـ ۲۶۴۸۳

جناب آقای مهندس ژرژ آهارونیان
کارکنان شرکت پارابل درگذشت پدر گرامیتان راتسلیت میگویند .
شرکت پارابل
آ ـ ۲۶۴۸۹

جناب آقای‌امیر حسن تیمور تاش
مصیبت وارده را تسلیت عرض و بقای‌عمر وعزت جنابعالی و سایر بازماندگان را از خداوند مسئلت دارم .
محمود علوی
آ ـ ۲۶۵۰۹

کارمندان و معلمان دبیرستان رازی مصیبت وارده را به آقای دکتر احمد روستائیان رئیس انجمن همکاری خانه و مدرسه صمیمانه تسلیت می گویند .
آ ـ ۲۶۴۹۱

آقای دکتر احمد روستائیان رئیس انجمن همکاری خانه و مدرسه دبیرستان رازی
درگذشت عموی گرامیتان را به شما و بازماندگان آن فقید سعید تسلیت می دهیم .
هیئت مدیره انجمن
آ ـ ۲۶۴۹۳

جناب آقای توجه
با کمال تاسف مصیبت وارده را به جنابعالی و خانواده محترم صمیمانه تسلیت عرض و با قلبی آکنده از اندوه خود را شریک و از اینکه دراثر بی‌اطلاعی موفق به شرکت در مجلس فاتحه نگردیده پوزش می طلبیم .
مدیریت شرکت تی‌ای‌آی
آ ـ ۲۶۵۳۱

جناب آقای جلال آهنچیان
مصیبت وارده را به‌آن دوست عزیز و فامیل محترم صمیمانه تسلیت میگویم
علی مزین‌فر
آ ـ ۶۵۵۶۸

بانهایت تاسف فوت ناگهانی شادروان مرحوم مغفور آقای حاجی تقی آهنچیان را به عموم بازماندگان مخصوصا جناب‌آقای جلال آهنچیان تسلیت گفته بقای عمرشان را از خداوند مسئلت مینمائیم.
حسین همدانی
آ ـ ۲۶۵۷۳

شرکت سهامی تولید موتورهای دیزل ایران
بانهایت تاسف و تاثر درگذشت ناگهانی همکار ارجمند خود آقای حسن عبداللهیان را به خانواده محترم آن مرحوم تسلیت عرض نموده و بقاء عمر آن خاندان جلیل را از خداوند بزرگ آرزو مینماید.
آ ـ ۶۵۶۰۴

جناب آقای مهندس هوشنگ شفیعها
کارکنان اداره وام بانک رفاه کارگران باکمال تاسف وتالم درگذشت پدر گرامیتان را تسلیت میگویند
رئیس اداره وام بانک رفاه کارگران ـ هادیان
آ ـ ۲۶۵۵۷

همکار گرامی خانم فرشته عبداللهیان
با کمال تاثر و تاسف فوت پدر گرامیتان را تسلیت گفته بقاء و سلامتی بازماندگان را از خداوند متعال مسئلت دارد .
کارکنان گروه صنعتی بهشهر
آ ـ ۶۵۶۳۸

جناب آقای پرویز نصیرپور
مدیر عامل شرکت زامیادورادیاتور ایران
امور دانشجوئی دانشگاه تهران درگذشت شادروان نصیرپور پدر نیك اندیش ونیککردار آنجناب را که خدمات فرهنگی و اجتماعی او برهمگان آشکاراست تسلیت می‌گوید.
امور دانشجوئی دانشگاه تهران
آ ـ ۲۶۵۱۵

سرکار سرهنگ فتح‌الله شیروانی
با اندوه فراوان ضایعه اسفناک درگذشت مادر گرامیتان را تسلیت عرض سلامتی و بقای عمر جنابعالی و بازماندگان را از خداوند متعال مسئلت دارد .
یزد : سرهنگ ایکانی
آ ـ ۶۴۹۲۴

با نهایت تاثر درگذشت همکار صمیمی‌مان آقای حسن عبداللهیان را به بازماندگان آن مرحوم تسلیت عرض نموده و برای آن خاندان محترم بقاء عمر و صبر جلیل از درگاه خداوند آرزو مینمائیم .
مهندس ورزیده ، میرزایان ، نیاورانی ، سعیدی ، علیزاده
آ ـ ۲۶۵۸۳

استاد عزیز جناب آقای مظفرزاده
مصیبت وارده را بجنابعالی و خانواده محترم تسلیت عرض نموده بقای عمر شما و خانواده محترم را از خداوند متعال خواستاریم.
گروه فرهنگی شهریار قلهک
آ ـ ۶۴۹۱۲

جناب آقای هوشنگ شفیعها
کارشناسان قسمت فنی وارزیابی بانک رفاه کارگران درگذشت پدر گرامیتان را بشما و خانواده محترمتان تسلیت میگویند وخود را در غم شما شریک میدانند.
دکتر رسا ـ مهندس دری ـ مهندس آذری ـ مهندس‌درگاهی ـ مهندس مفیدی ـ ارم صبور ـ عقیلی ـمدنی ـسلیمانزاده
آ ـ ۲۶۵۵۹

دوست عزیز آقای جواد علائی
باکمال تاسف درگذشت پدر بزرگوارتان را تسلیت گفته خود را در اندوه جنابعالی شریک میدانیم.
شایسته ـ شکرابی ـ شهبازی ـ اخوان ـ حق قاسمی
آ ـ ۶۴۹۱۸

جناب آقای مهندس اقتصاد وبانو
بانهایت تاسف مصیبت وارده را تسلیت عرض مینمائیم.
سرهنگ عطائیان و بانو
آ ـ ۲۶۵۶۵

فوت مرحومه بانو عذرا مروج مادر گرامی آقای ناصرمحمدی مدیر باشگاههای شهنام و ملک منصور شهرری را تسلیت عرض مینماید.
ورزشکاران باشگاههای شهنام و ملک منصور
آ ـ ۶۴۹۱۶

جناب آقای جلال آهنچیان
درگذشت برادر بزرگوارتان را تسلیت عرض نموده بقای عمر وسلامتی جنابعالی را از خداوند مسئلت دارد
شرکت سهامی نارون ـ حسن تسلیمی
آ ـ ۲۶۵۶۷

جناب آقای دکتر ولی‌اله معظمی
ضایعه جانگداز دانشمند محترم آقای دکتر عبداله معظمی موجب تاسف شدید گردید خود را در این غم بزرگ شریک‌میدانیم
نائین ـ دکتر اکبری
آ ـ ۶۴۸۹۶

جناب آقای مهندس کریم کریمی
مصیبت وارده را تسلیت عرض و بقای عمر بازماندگان رااز خداوند تعال مسئلت مینمایم.
محمود علوی
آ ـ ۲۶۵۰۹

دوست و همکلاسی بسیار عزیز ناهید ریاضی
مرگ جانگداز پدر بزرگوارت شادروان سرهنگ دکتر ریاضی را بنو و خانواده محترمت تسلیت میگوئیم .
دانش‌آموزان کلاس پنجم ریاضی دبیرستان عاصمی
آ ـ ۲۶۴۸۵

جناب آقای امیرنویدی ریاست دبیرخانه و سرپرست روابط عمومی صنعت نفت‌ایران
باکمال تاسف و تاثر مصیبت وارده را بجنابعالی و خاندان محترم نویدی تسلیت میگوئیم.
انجمن دبیران علوم اجتماعی کشور
آ ـ ۶۵۵۷۰

بانهایت تاسف درگذشت شادروان محمد رفیع‌زاده را به خانواده محترم رفیع‌زاده و جلیلوند تسلیت گفته شکیبائی بازماندگان را از خداوند متعال خواستاریم
سرهنگ جاویدپور و بانو
آ ـ ۲۶۵۳۷

سرکار خانم نصرت توسلی
عضو محترم شورای پیشاهنگی ناحیه ۹ تهران با نهایت تاسف مصیبت وارده را تسلیت گفته و خودمان را در غم شما سهیم میدانیم .
شورای پیشاهنگی ناحیه ۹ تهران

سرور ارجمند جناب آقای صادق صدیقی
بدین وسیله مصیبت وارده را بشما و خانواده محترمتان صمیمانه تسلیت عرض نموده و از خدای بزرگ برایتان صبر و تحمل بیشتر آرزو میکنم .
حسن ورشوچی
آ ـ ۲۶۵۰۱

جناب آقای مهندس هوشنگ شفیعها
کارشناسان قسمت فنی وارزیابی بانک رفاه کارگران درگذشت پدر گرامیتان را بشما و خانواده محترمتان تسلیت میگویند وخود را در غم شما شریک میدانند.
دکتر رسا ـ مهندس دری ـ مهندس آذری ـ مهندس‌درگاهی ـ مهندس مفیدی ـ ارم صبور ـ عقیلی ـمدنی ـسلیمانزاده
آ ـ ۲۶۵۵۹

دوست عزیز آقای جواد علائی
باکمال تاسف درگذشت پدر بزرگوارتان را تسلیت گفته خود را در اندوه جنابعالی شریک میدانیم.
شایسته ـ شکرابی ـ شهبازی ـ اخوان ـ حق قاسمی
آ ـ ۶۴۹۱۸

جناب آقای مهندس اقتصاد وبانو
بانهایت تاسف مصیبت وارده را تسلیت عرض مینمائیم.
سرهنگ عطائیان و بانو
آ ـ ۲۶۵۶۵

فوت مرحومه بانو عذرا مروج مادر گرامی آقای ناصرمحمدی مدیر باشگاههای شهنام و ملک منصور شهرری را تسلیت عرض مینماید.
ورزشکاران باشگاههای شهنام و ملک منصور
آ ـ ۶۴۹۱۶

جناب آقای جلال آهنچیان
درگذشت برادر بزرگوارتان را تسلیت عرض نموده بقای عمر وسلامتی جنابعالی را از خداوند مسئلت دارد
شرکت سهامی نارون ـ حسن تسلیمی
آ ـ ۲۶۵۶۷

جناب آقای دکتر ولی‌اله معظمی
ضایعه جانگداز دانشمند محترم آقای دکتر عبداله معظمی موجب تاسف شدید گردید خود را در این غم بزرگ شریک‌میدانیم
نائین ـ دکتر اکبری
آ ـ ۶۴۸۹۶

جناب آقای مهندس کریم کریمی
مصیبت وارده را تسلیت عرض و بقای عمر بازماندگان رااز خداوند تعال مسئلت مینمایم.
محمود علوی
آ ـ ۲۶۵۰۹

دوست و همکلاسی بسیار عزیز ناهید ریاضی
مرگ جانگداز پدر بزرگوارت شادروان سرهنگ دکتر ریاضی را بنو و خانواده محترمت تسلیت میگوئیم .
دانش‌آموزان کلاس پنجم ریاضی دبیرستان عاصمی
آ ـ ۲۶۴۸۵

جناب آقای امیرنویدی ریاست دبیرخانه و سرپرست روابط عمومی صنعت نفت‌ایران
باکمال تاسف و تاثر مصیبت وارده را بجنابعالی و خاندان محترم نویدی تسلیت میگوئیم.
انجمن دبیران علوم اجتماعی کشور
آ ـ ۶۵۵۷۰

بانهایت تاسف درگذشت شادروان محمد رفیع‌زاده را به خانواده محترم رفیع‌زاده و جلیلوند تسلیت گفته شکیبائی بازماندگان را از خداوند متعال خواستاریم
سرهنگ جاویدپور و بانو
آ ـ ۲۶۵۳۷

سرکار خانم نصرت توسلی
عضو محترم شورای پیشاهنگی ناحیه ۹ تهران با نهایت تاسف مصیبت وارده را تسلیت گفته و خودمان را در غم شما سهیم میدانیم .
شورای پیشاهنگی ناحیه ۹ تهران

جناب آقای پرویز نصیرپور
مصیبت وارده را تسلیت میگوئیم .
مهندسین مشاور کوانتا
آ ـ ۲۶۵۱۷

حاجیه عزیز
از فوت همسر عزیزتان دکتر کوچکپور بی‌اندازه متاثریم مصیبت وارده را بشما و فرزندانتان تسلیت میگوییم.
بابل ـ دکتر بهروان و بانو
آ ـ ۶۴۹۰۴

سرکار سرهنگ مهدی صادقی
مصیبت وارده را بجنابعالی و همه بازماندگان گرامی‌مخصوصا همسر محترمتان تسلیت میگوئیم .
یزد ـ سرهنگ ایکانی و بانو
آ ـ ۶۴۹۳۶

دوست عزیز سرکار سرهنگ ۲ ستاد بیان
ازدرگذشت پدر بزرگوارتان یکدنیا متاسف و در این سوک بزرگ خود را شریک غم شما میدانیم
سرهنگ ستاد بهمنش ، سرهنگ ستاد غفارزاده ، سرهنگ ستاد شه‌فر
آ ـ ۲۶۵۹۷

خانواده محترم رفیع‌زاده
بانهایت تاثر و تالم درگذشت جناب آقای محمد رفیع‌زاده را بعموم فامیل ارجمند بویژه همسر و فرزندان آنمرحوم تسلیت گفته سلامت و بقا عمر بازماندگان را از خداوند متعال خواستار است
سنندج ـ ابراهیم نامور
آ ـ ۶۴۹۰۰

همکار گرامی سرکار خانم عشرت اربابی
بانهایت تاسف مصیبت وارده را تسلیت عرض مینمائیم
طغرل . نیکپور . فلور . دقیقیان . غنی‌زاده . بنی‌طاهری برنجی . صوفی . وزیری . بهزادی . هاشمی . فتاحی خاقانی یوسفی . قدس . نیاورانی . آزادنژاد . علیزاده . جدلی .خاشعی. سید آبادی .
آ ـ ۲۶۵۲۳

خانم پروانه اسکندر
فوت نابهنگام برادر ارجمندتان را بشما و فامیل محترمتان‌تسلیت میگوئیم .
قاضی نوری ، طالقانی ، مستعان ، دادخواه ، طیب . پرنده شب ، نوری ، اعتضادپور ، لاجوردی ، قند افشار . انتصاری . زالتاش ،کوشا ،شریعت پناهی ،دماوندی ، آثاری، آلب ارسلان .
آ ـ ۲۶۶۰۵

جناب آقای امیرحسن تیمورتاش
درگذشت تاثر انگیز شادروان مادر گرامیتان را به‌آن‌دوست عزیز تسلیت گفته خود را در این سوک بزرگ شریک میدانیم.
دوستان دوران‌تحصیلی : سریری ـ کامبخش ـ دیلمی ـ متحدین ـ سرهنگ شاهرخ ـ گرامی ـ شبلی ـ توسلی ـ نمازیان ـ عدل ـ امینی ـ اعتمادی ـ نیویان ـشهابی
آ ـ ۲۶۶۰۳

جناب آقای عرب
باندوه فراوان درگذشت مادر گرامیتان را از سوی خودو همکارانم تسلیت میگویم .
شاهی ـ شاه‌حسینی
آ ـ ۶۴۹۴۰

جناب آقای مهندس کریم کریمی
همکاران شما در ناحیه منجیل درگذشت ابوی حضرتعالی را بحضور محترم تسلیت عرض نموده و بقاء خاندان گرامی را از خداوند بزرگ مسئلت مینمایند .
منجیل ـ حسین احمدی ـ بدیع‌الله ثابت ـ شاهرخ سالار. مشکوة ـ بهروز گیلانشاه ـ محمد افراسیابی ـ محمد حسن‌موقری ـ پرویز بدررضائی ـاسکندر اهرامی ـ حسین شایسته ـ پرویز فیض ـ طاهرارشادی ـ حسین داجگل ـ غلامرضا کحال آبادی ـ اندرانیك ذکریا ـ اندرانیك ابراهیمی ـ غلامرضا اجاقی ـ سیاوش کشاورز ـ محمدتقی رنجبر ـ ایرج طارمیان ـ یوسف رنجبر ـ همتی ـ کاظم خانی ـ جهانبخش طیب‌زاده .
آ ـ ۶۴۹۴۲

عکسهای اختصاصی اطلاعات

سلاحهای نوین ارتش ایران

در رژه دیروز ،تهران شاهد نمایش چشم‌گیری از سلاحهای مدرن و تازه‌ای بود که ارتش شاهنشاهی مجهز بآنها شده است . از آن جمله است یك نوع موشکهای هدایت شونده که تا سه هزار متر «برد» دارند . از این اسلحه فقط یکی دو کشور دیگر دنیا دارا هستند . علاوه بر آن موشکهای تائو ، تانکهای چیفتن ، پلهای سیار قابل عبور ارابه و برخی تجهیزات دیگر از جمله واحدهای ساختمانی مهندسی ـ بیمارستان های سیار ـ تعمیرگاههای صحرائی جلب توجه میکرد . در این صفحه چند عکس اختصاصی از سلاحهای نوینی که دیروز به نمایش گذاشته‌شد دیده میشود .

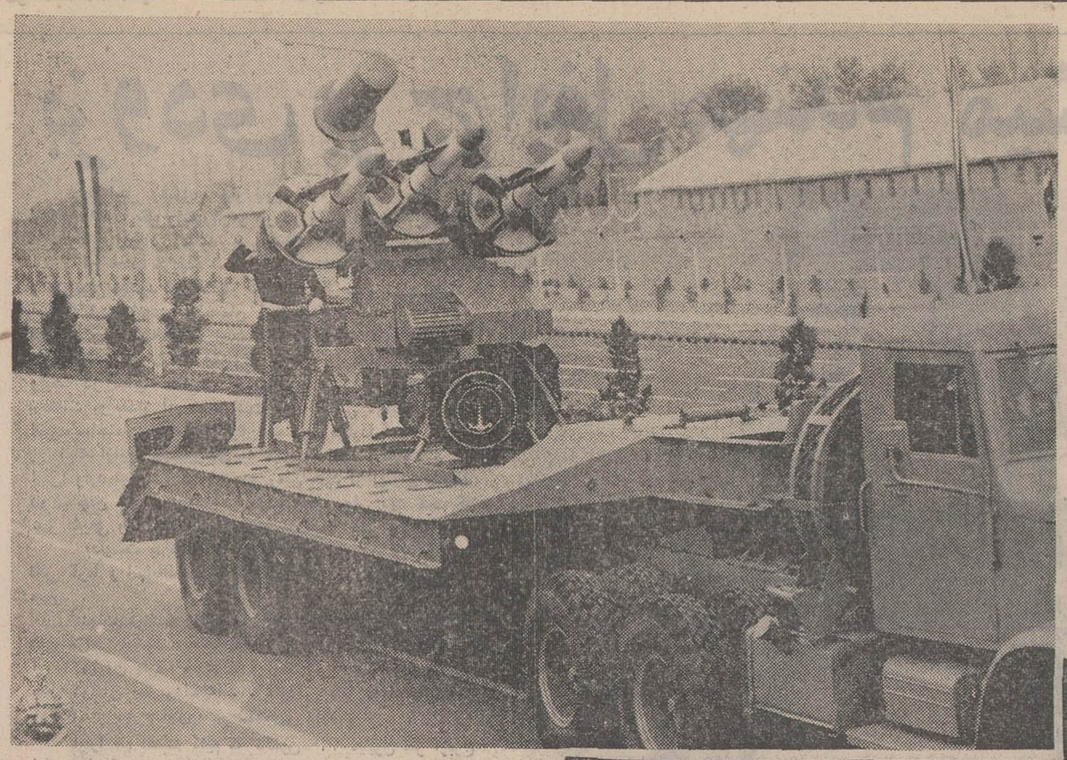

موشکهای زمین به هوا

نمونه‌ای از موشک‌های زمین‌به‌هوا (ضد هوائی) که به خدمت ارتش شاهنشاهی ایران درآمده‌است . رژه این‌موشکها توجه همگان را در رژه ۲۱ آذر امسال جلب کرده بود.

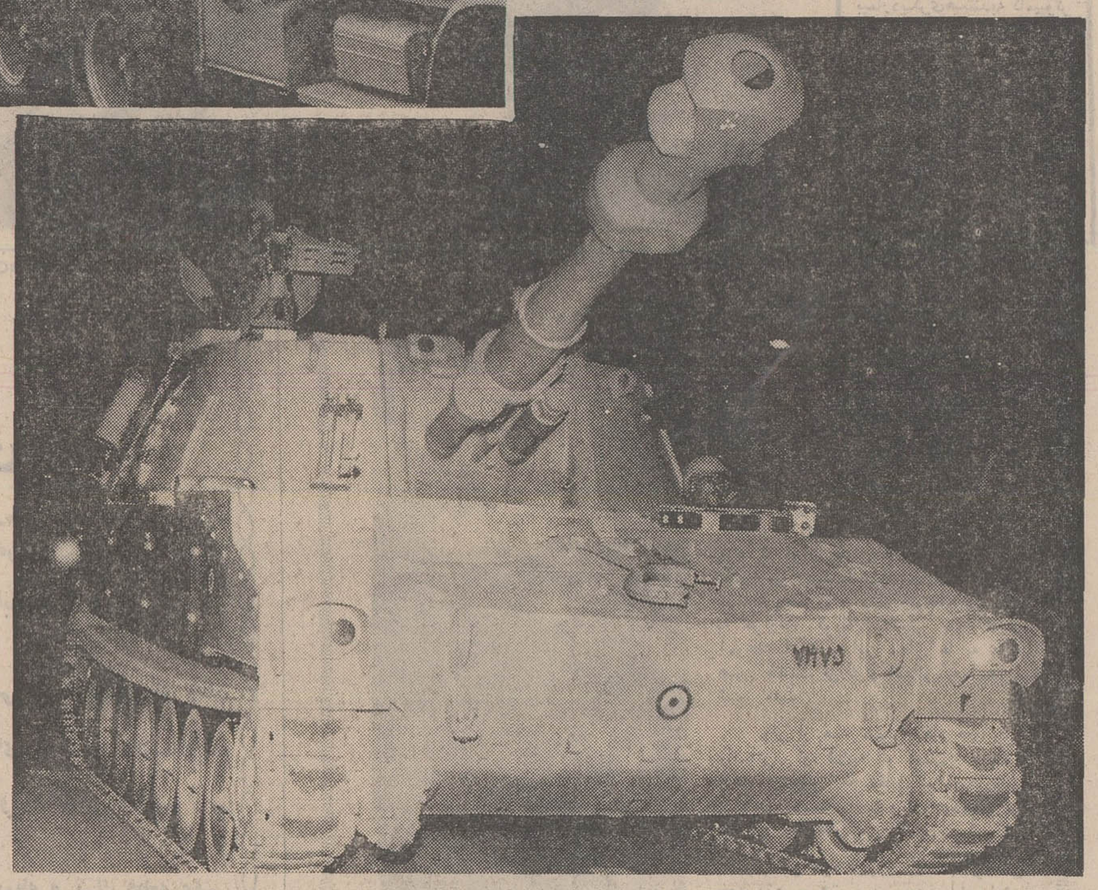

تانك «چیفتن»

نمونه‌ای از تانکهای «چیفتن» ، عبور این تانکهای‌عظیم و با قدرت در مراسم رژه دیروز مورد توجه همگان قرار گرفت.

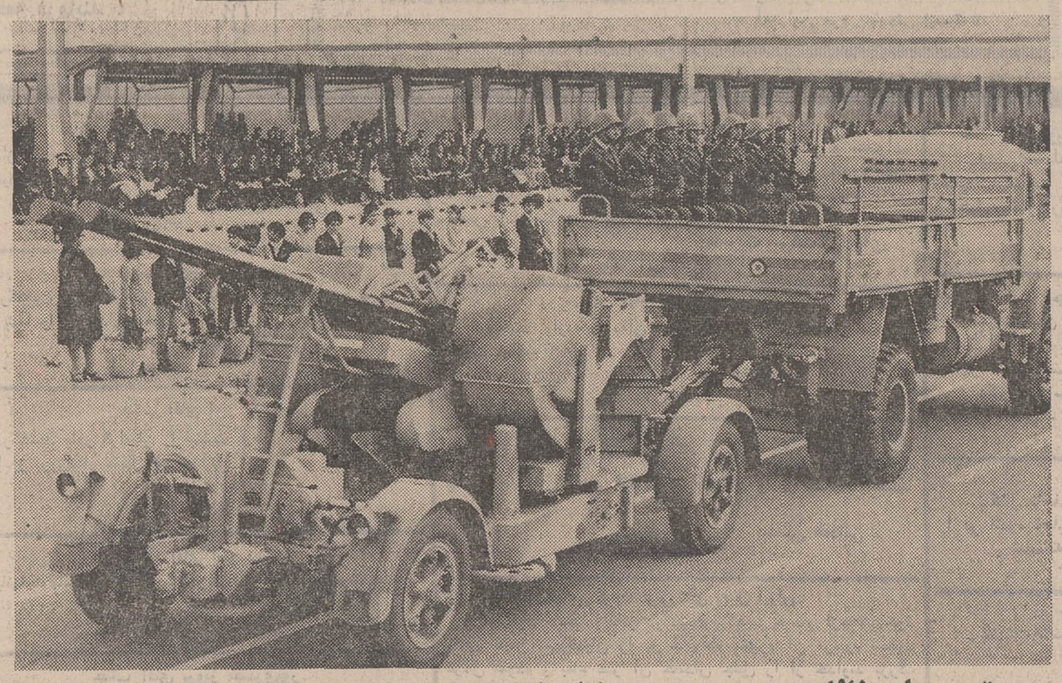

تجهیزات نظامی

در رژه دیروز انواع و اقسام سلاحهای جدید و تجهیزات نظامی و جنگی بنمایش گذارده شد که فوق‌العاده مورد توجه تماشاچیان قرار گرفت . این عکس نمونه‌ای از این تجهیزات است .

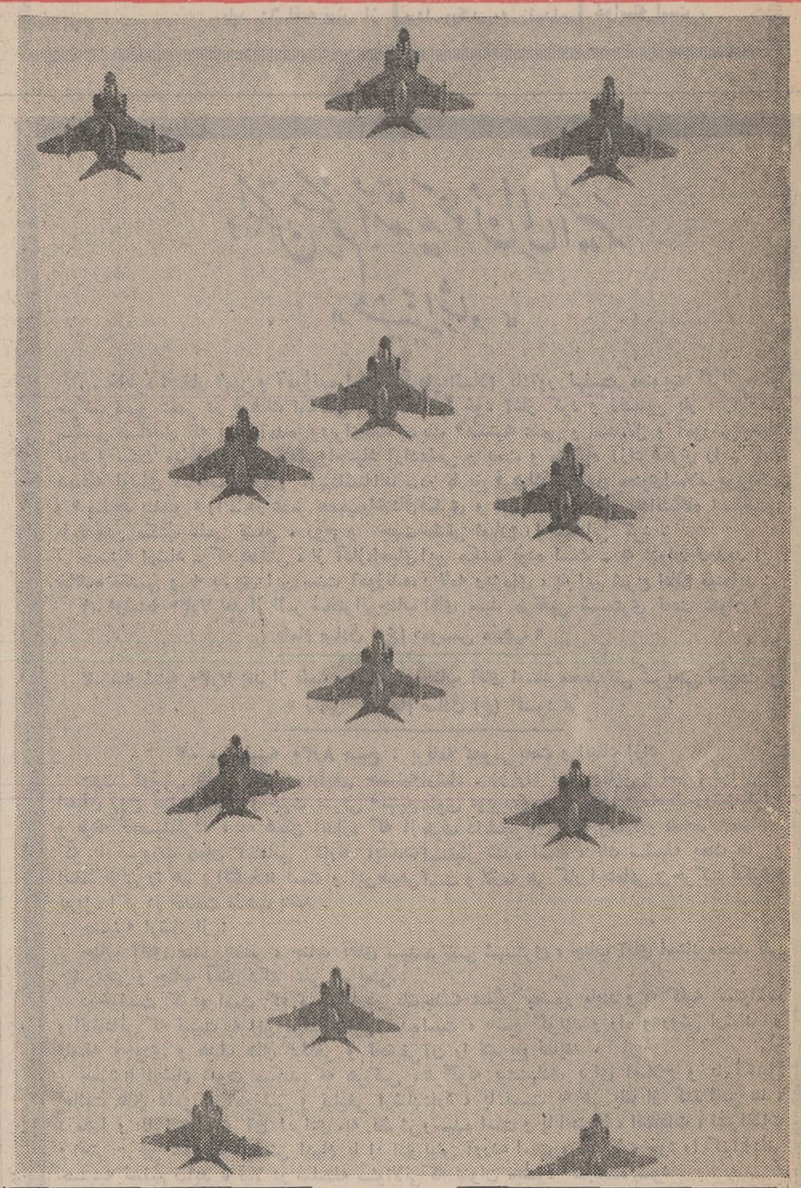

فانتوم

فانتوم‌های نیروی هوائی نمایش بسیار جالبی را ارائه دادند .
امروزه نیروی هوائی شاهنشاهی مجهز به جنگنده‌های مدرن و بیشماری است .

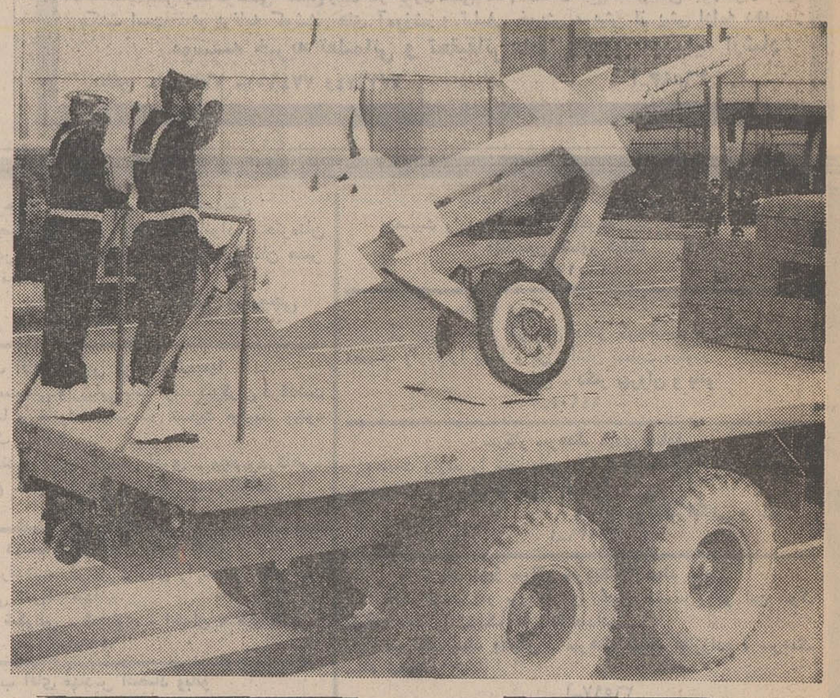

موشك «تائو»

موشک «تائو» مدرن‌ترین سلاح عصر ما است که بخدمت ارتش ایران درآمده است .
نیروی هوائی شاهنشاهی ناوگان خود را با این موشکها های جدید تجهیز کرده است .

برنامه آینده سینما
ریولی
قدرتمندترین و محبوبترین چهره خشن سینما «چارلز ـ برونسون» مردیکه‌درسراسر دنیا میلیونها طرفدار دارد ، در آخرین شاهکار خود غوغا میکند .
چارلز برونسون
درفیلم رنگی ایستمن‌کالر
مردی پشت در
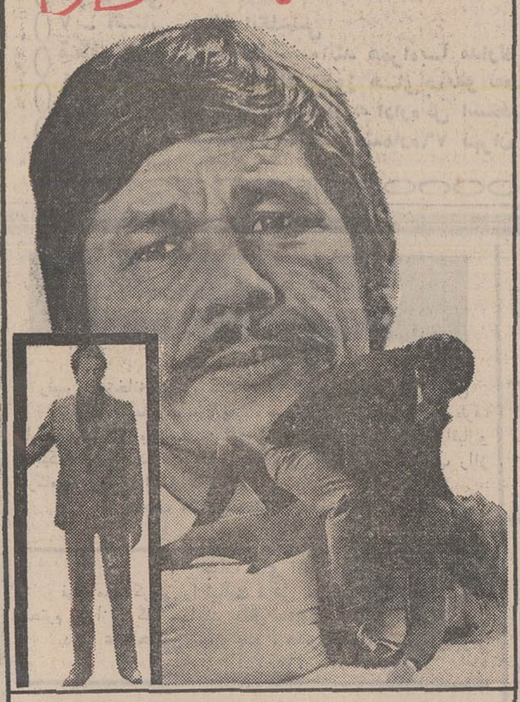
باشرکت: انتونی پرکینز ، جیل ایرلند
بکارگردانی: نیکولاس گسنر
محصول ممتاز سال ۱۹۷۲
فیلمی که چندین باراز آن دیدن‌خواهید کرد

ازامشب درسینما
شهر فرنگ
اولین سینمای ممتاز ٤ ستاره ایران
****
بزرگترین و پرفروش‌ترین رمان قرن اخیر
در قالب اثری گیراو هیجان‌انگیز بشما عرضه میشود

AIRPORT
AIRPORT
AIRPORT
AIRPORT
AIRPORT
AIRPORT
فرودگاه
جین سیبرگ ـ ژاکلین بیسه ـ جرج کندی ـ هلن هیس برنده جایزه اسکار ـ وان هفلین
باری نلسون ـ لوید نولن ـ دانا وینتر ـ باربارا هیل ـ مورین استاپلتون
برت لنکستر ـ دین مارتین در فیلم
موزیك از : الفرد نیومن ـ کارگردان : جرج سیتون محصول کمپانی یونیورسال ـ پاناویژن و رنگی
گیشه سینما شهر فرنك همه روزه برای رزرو بلیط آماده‌است ـ سئانسها ۱۱ صبح ۳۰ر۲ ـ ۵ ـ ۳۰ر۷ ـ ۱۰ بعدازظهر

نمایش ۲۱ آذر، نمایش آمادگی ایران بود

یادداشت‌های سیاسی روز

در رژه باشکوه دیروز بمناسبت ۲۱ آذر، نیرو های مسلح شاهنشاهی ایران نمایش باشکوهی از قسمتی از قدرت نظامی‌ایران را به تهران آوردند و برای نخستین بار قسمتی از سلاح های مدرن ایران به نمایش عموم گذاشته شد.

نمایش این سلاح های مدرن که به ارتش ایران عنوان قدرتمند ترین ارتش منطقه میدهد به رژه دیروز عظمت خاصی داده بود و همزمان با عبور این سلاح های مدرن ، فانتوم های نیروی هوائی ایران‌در آسمان تهران به پرواز درآمدند .نمایش بخش کوچکی از قدرت نظامی ایران توجه محافل سیاسی و دیپلماتیک تهران راشدیدا بخود جلب کرد . توجه محافل به این نمایش‌بیشتر ازآن‌جهت‌بود که‌بریتانیا بدنبال یکصدوپنجاه سال حضور نظامی در خلیج فارس ، وظیفه حراست از ثروتمند ترین منطقه جهان را برعهده کشور های ساحلی آن قرار میدهد.

بهمین جهت نمایش دیروز قدرت نظامی ایران‌علاوه‌بر برگزاری‌روز نجات‌آذربایجان معنای دیگری را نیزازجمله جشن بازگشت سه‌جزیره جدا شده در ایام ناتوانی ازایران متضمن بود . در رژه دیروز که طی آن سلاح های مدرن ، و بغرنج ارتش ایران به نمایش گذاشته شد هدف اصلی این نبود که قدرت ایران به رخ جهان کشیده شود ، بلکه عنوان این حقیقت بود چنانچه کسی جرات تهدید ثبات این کشور را در مغز به پروراند و یا سعی به جانشینی قدرت استعمار کند ایران محقا برای مقابله باآن کاملا آماده است . درمیان کشور های‌منطقه خیلی ها نیستند که قدرت‌نظامی‌شان باقدرت نظامی ایران برابری کند و درعین حال آن احساس استفاده از این قدرت در راه تامین ثبات و صلح منطقه را شاید نتوان در وجود همه کشور ها چون ایران یافت . البته بهره‌مندی از چنین سلاح های مدرن همواره شرط پیروزی‌نیست . شرط‌پیروزی روحیه قوی و آشنائی مردانی است که این سلاح ها را برای دفاع ازتمامیت واستقلال کشور خود در مقابل تجاوز هر بیگانه‌ای بدست دارند که در وجود این مردان و روحیه قوی آنان در ارتش ایران وپشتیبانی سی میلیون ایرانی از این قدرت جای هیچگونه شک و تردید نیست . پشتیبانی بی‌چون‌و چرائی که طی دو هفته اخیر در اقدام شجاعانه تهران به پس گرفتن حقوق تاریخی ایران در خلیج فارس فردفرد ملت ایران از خود نشان دادند بهترین گواه براین مدعا است .

عراق واتحادیه امارات

عراق و جمهوری دموکراتیک یمن‌جنوبی در میان کشور های عربی تنها کشور هائی هستند که هنوز به شناسائی موجودیت اتحادیه امارات عربی اقدام نکرده‌اند .دولت یمن جنوبی در حالیکه بکلی منکر موجودیت این چهار چوب جدید سیاسی شده ، عراق برای شناسائی آن شرایطی را تعیین کرده که از آن جمله لغو توافق ایران و شارجه در مورد ابوموسی است . یمن جنوبی که خود شخصا از بقایای امپراطوری تازه به استقلال رسیده بریتانیا در این منطقه از جهان است ، در میان اعضای سازمان‌ملل تنها کشوری بود که هفته گذشته در مجمع عمومی رای منفی به پیوستن اتحادیه جدید- التاسیس به پارلمان جهانی داد . رای مخالف یمن سومین رای مخالفی بود که این دولت در اجلاسیه جاری به صندوق‌سازمان ملل در مورد عضویت اعضای جدید یعنی بحرین و قطر داد . روشی که یمن در برابر استقلال همسایگان تازه به استقلال رسیده خود اتخاذ کرده نیازمند توضیح و تشریح نیست و میتوان آن را در این‌عبارت که این دولت مخالف خروج قوای انگلیس از خلیج فارس و موافق ادامه تحت ـ الحمائگی‌امارات است خلاصه نمود . اما در مورد عراق مسائل دیگری قابل بحث است .

نخست آنکه بغداد باعنوان شرایط‌خاص بخود و تقاضا به اجابت آن از طرف‌اتحادیه جدیدالتاسیس ، این چنین وانمود میکندکه از همین لحظه نخست میخواهد نظریاتش را برکشور تازه استقلال یافته‌ای تحمیل کند .

این طبیعی است که رهبران اتحادیه امارات این جسارت بغداد در عنوان‌اجابت شرایط وی به بهای شناسائی سیاسی‌عراق از اتحادیه اشان یک امر مخالف قوانین بین‌المللی و آزادی ملت ها و دخالت بغداد در امور داخلی خود تلقی خواهند کرد .

لحظات شیخ آن تحت فشار عراق و لیبی تقاضا به عضویت را پس گرفته یا قبول آن را تابع شرایط خاصی از جمله که قوای ایران جزایر تنب را که وی ادعای مالکیت آنان را میکند تخلیه کنند ، کرده است . شیخ راس‌الخیمه با این بی تصمیمی قوای خودراتحلیل میدهد . این امارت با جمعیتی نه بیشتر از بیست هزار نفر که درآمدش منحصر به چاپ تمبر های یادگاری است ، بیش از این استطاعت از این شاخ به آن شاخ پریدن را ندارد .

سفر ناگهانی قابوس به ریاض

قابوس‌بن سعید ، سلطان عمان دیروزبرای یک دیدار ناگهانی وارد عربستان شد و بلافاصله پس از ورودبه‌ریاض بااعلیحضرت ملک‌فیصل‌پادشاه عربستان‌بمدت‌یک‌ساعت‌ونیم ملاقات و مذاکره کرد . ناظران سیاسی در تهران، برای‌سفر سلطان قابوس به‌عربستان اهمیت و ارزش خاصی قایلند و جوانب مختلف این دیدار طی۲۴ ساعت گذشته‌مورد بحث و تعبیر های گوناگون ناظران سیاسی پایتخت های خاورمیانه بوده است . سفر قابوس به عربستان نخستین سفر او به یک کشور عربی بعداز گذشت یکسال‌ونیم از حکومت بر عمان است.قابوس در این مدت فقط دوبار از کشورش خارج شد . او در تابستان گذشته برای چهار هفته به لندن رفت و در مهر ماه برای شرکت در جشن های دوهزارو پانصد ساله به ایران آمد . سفر قابوس به عربستان‌درعین حال‌نخستین سفر یک سلطان عمان به عربستان بشمار میرود و در تهران این امیدواری را بوجود می آورد که همزمان با خروج انگلیس از خلیج فارس، عمان‌میخواهد نقش سازنده‌ای در همکاری های منطقه‌ای ایفاء کند و در تحقق‌این‌سیاست نخستین‌اقدام رفع‌اختلافات دیرینه و تاریخی میان عمان و عربستان است .

اطلس یادبود پنجاهمین سالگرد انقلاب اکتبر هم‌جزایر تنگه هرمزرا ایرانی میداند

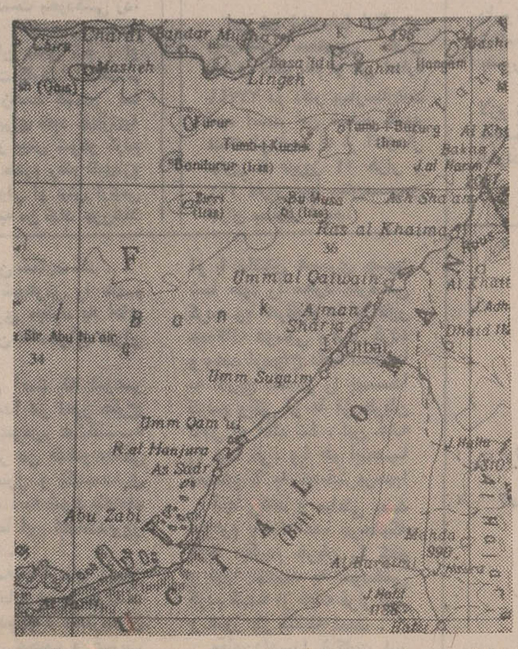

اطلس یادبود پنجاهمین سالگرد انقلاب اکتبر که در سال ۶۷ازطرف شوروی‌انتشار یافت جزایر ابوموسی ، تنب بزرگ و تنب کوچک را به همان رنگ‌قلمرو ایران درنقشه خلیج‌فارس‌نشان میدهد وبعلاوه در زیر نام هرجزیره تعلق آنان را به ایران در پرانتز ذکر می‌کند . این اطلس‌قبل‌ازشروع مذاکرات ایران و انگلیس در مورد آینده جزایر مورد بحث انتشار یافت وآن‌چه در این گراور مشاهده می‌کنید عینا ازاطلس‌مذکور و بخش‌مربوط به تنگه هرمز گراور شده .

راس‌الخیمه وعضویت اتحادیه

ازمنابع خلیج فارس در باره عضویت راس الخیمه به اتحادیه امارات اخبار متناقضی دریافت میشود . در حالیکه یک گزارش حاکی است شورای شیوخ اتحادیه تقاضای عضویت راس‌الخیمه را پذیرفته، گزارش دیگری میگوید راس الخیمه هنوز برای عضویت اتحادیه تصمیم نگرفته. گزارش دیگری میگوید این امارات برای پیوستن به فدراسیون شرایط جدیدی‌عنوان کرده و آخرین گزارش حاکی است که شیخ راس الخیمه گفته امارات او تقاضای عضویت در اتحادیه را کرده اما تاکنون پاسخی از طرف شورای شیوخ مبنی بر قبول این تقاضا دریافت نکرده است . از این اخبار ضد و نقیض آنچه میتوان درک کرد این است که راس الخیمه تقاضای عضویت از فدراسیون را نموده و این تقاضا مورد قبول قرار گرفته است ، اما در آخرین لحظات شیخ آن تحت فشار عراق و لیبی تقاضا به عضویت را پس گرفته یا قبول آن را تابع شرایط خاصی از جمله که قوای ایران جزایر تنب را که وی ادعای مالکیت آنان را میکند تخلیه کنند ، کرده است .

نطق مهم هویدا در شورای مرکزی حزب ایران نوین

آقای امیرعباس هویدانخست‌وزیر روز چهارشنبه (پس‌فردا) طی نطق مهمی مطالبی پیرامون حوادث اخیر و سیاست داخلی و خارجی مملکت برای شرکت کنندگان درشورای‌مرکزی‌حزب اکثریت ایراد خواهد کرد .

منوچهر کلالی دبیرکل‌ایران نوین، درگزارش‌بیست‌صفحه‌ای خود ، ضمن تشریح مسائل حزبی ، مطالبی علیه حزب اقلیت خواهد داشت .

ساعت۹بامداد روز چهارشنبه، اجلاسیه مهم شورای مرکزی حزب ایران نوین ، بمنظور انتخاب اعضاء جدید هیات اجرائی این حزب در سالن اجتماعات سازمان جوانان با حضور هویدا نخست وزیر و رئیس هیات اجرائی و دفتر سیاسی حزب تشکیل میشود .

اهمیت این اجلاسیه گذشته از انتخاب اعضاء جدید هیات اجرائی «که مهمترین مرجع اجرائی حزب است» طرح مسایل مملکتی در این جلسه‌از سوی رئیس دولت میباشد که بی‌شک حاوی‌مسائل وتصمیمات تازه‌ای است .

در گزارش آقای هویدا نخست‌وزیر ورئیس‌هیات‌اجرائی و دفتر سیاسی حزب اکثریت، برنامه‌های‌آینده‌دولت وپیشرفت های کشورنیز مطرح‌خواهدشد

خبرنگار اطلاعات در گزارش خود مینویسد :

گفته میشود دبیر کل حزب اکثریت که بعد از گزارش‌خود در کنگره هفت ماه پیش، برای اولین بار بطور رسمی برابر تریبون «حزب» قرار میگیرد ، به ایرادات و انتقادات رهبران اقلیت‌نیزپاسخگوئی‌خواهد کرد.

در اجلاسیه مرکزی حزب اکثریت پس از گزارش نخست وزیر و دبیر کل ، هیات رئیسه شورای مرکزی انتخاب خواهد شد . پس از آن انتخابات اعضاء هیات اجرائی حزب انجام خواهد پذیرفت .

شرکت نفت انگلیس تهدید کرد نفت لیبی رامحاصره خواهد کرد

سخنگوی شرکت نفت بریتیش پترلیوم(بی.پی)بدنبال اطلاعیه‌ای که دیروز در لندن منتشر شد گفت : اگر دولت لیبی درتصمیم خود دائربرخلع‌ید شرکت‌بی.پی باقی بماند ممکن است نفتی که ازاین منطقه بدست میاید شامل مقررات محاصره‌شود . ازطرف دیگر شرکت نفت انگلیس به مشتریان خود اطلاع داد که به ناوگان خود دستور داده است ازنفت‌گیری در «ترمینال» طبرق خودداری کنند. درچنین‌شرایطی ممکن است دولت لیبی ناچار شود که تولید نفت را در منطقه امتیاز متوقف سازد.

تقاضای حکمیت

اطلاعیه «بی. پی» که دیروز درلندن منتشر شد بشرح زیر است :

شرکت نفت بی.پی دیروز نامه‌ای بدولت‌لیبی تسلیم نموده استو طی آن درخواست کرده است‌برای رسیدگی باختلافی‌که بین دولت لیبی و شرکت بی.پی بوجود آمده به حکمیت مراجعه شود . درخواست حکمیت برای رسیدگی‌بوضعی است که‌درنتیجه اقدام ۷ دسامبر دولت لیبی به وجودآمده و بموجب آن شرکت «بی . پی» را از حقوق قانونی خودکه‌درماده۶۵ قانون اکتشاف درمنطقه «ساریر» بدست آورده محروم میسازد.

در این‌نامه‌شرکت نفت بدولت لیبی وضوحا تذکر داده است که حقوق شرکت نفت فقط با توافق طرفین قابل تغییر است ودولت لیبی حق اخذ اقدام یک جانبه ندارد‌ولذا‌اقدام یک جانبه دولت لیبی به منزله نقض یک جانبه اصول قوانین بین‌المللی است .

شرکت نفت از دولت لیبی درخواست کرده است برای رسیدگی باین‌اختلاف داورخود را تعیین کنند . ضمنا شرکت «بی.پی» پروفسور «سر هامفری وال دوک»را بعنوان داور خود تعیین و معرفی کرده است . در این نامه اضافه شده شرکت مصمم‌است‌برای حفظ وتضمین حقوق‌خودازجمله حق‌استخراج از منطقه امتیاز کلیه اقدامات قانونی لازم را بعمل آورد.

بارندگی در شهرستانها

●درشوشتر ورامهرمز سیل جاری شد

از صبح امروز در سراسر گیلان ریزش باران آغاز شده و بطور متناوب ادامه دارد . این بارندگی شدید نیست ولی تا اندازه‌ای نگرانی کشاورزان را بر طرف کرده است .. طبق گزارش خبرنگار ما دررشت: در ارتفاعات ماسوله وطوالش برف سنگینی بزمین نشسته‌است

طوفان

توفان در شوشتر خسارت زیادی‌ببار آورد . توفان‌شوشتر صبح دیروز شروع شد وسر انجام پس از دو ساعت فرو نشست .

بدنبال این‌توفان رگبارشدیدی آغا زشد و برق شهر قطع شد .

سیل درایذه

بعلت بارندگی‌شدیددرخوستان در روستای « پشت پیون» ایذه سیل جاری شد و خساراتی ببار آورد.

تگرگ در رامهرمز

دیشب‌در رامهرمز ، نیمساعت تگرگ بارید .

بدنبال ریزش‌تگرگ ،درمیدان «۲۵شهریور» رامهرمز ،چندین مغازه را سیلاب فرا گرفت .

سیل در رامهرمز به ساختمان چند خانه قدیمی نیز آسیب رساند .

همزمان با ریزش باران و تگرگ برق شهر نیز خاموش شد .

درهمدان

۴ ساعت است در همدان به شدت باران میبارد . ریزش باران در راههای فرعی این منطقه اختلالاتی از نظر رفت و آمد اتومبیل‌ها بوجود آورده است .

درخراسان

هوای مشهد ابری است و در بعضی از شهرهای خراسان بطور متناوب باران میبارد . هوای آبادان ابری‌وتااندازی شرجی میباشد .

آسمان گرگان را ابر های غلیظی پوشانده و هوای این شهر مستعد بارندگی است . ابرهای‌باران‌زا هر لحظه‌بیشتر میشود.

نذر برای باران

نیامدن باران در کرمان ، موجب نگرانی عمیق دامداران‌و کشاورزان این استان شده است .

در کرمان و شهرهای تابعه چند ماه است ، قطره‌ای باران نباریده است.مدتی است‌هوای کرمان بشدت سردشده‌وسرمای خشکی این منطقه را فراگرفته است . گاهی در آسمان‌شهر های کرمان لکه‌های ابر دیده میشود ولی‌این‌ابرها باران‌زا نیستند.

عده‌ای نیز برای آمدن باران، سفره ابوالفضل نذر میکنند و یا گوسفند قربانی میکنند..

جنگلهای رامسر وچالوس وآمل آتش گرفت

رامسر ـ خبرنگار اطلاعات : قسمتی از جنگلهای «گاورمک» و «میانلات» رامسر دستخوش حریق‌شده و از ساعت ٤ بامداد امروز میسوزدوشعله های‌آتش ازرامسر دیده میشود .

برای خاموش کردن آتش ماموران جنگلداری وژاندارمری مشغول تلاش هستند

حریق دو جنگل

متعاقب گزارش‌خبرنگار مادر رامسر ، خبرنگار ما درچالوس نیز گزارش‌دادکه‌جنگل «ملتاهو» چالوس وجنگل«سولده» مجددا آتش گرفته‌ومدت یکساعت‌است که میسوزد . این دو جنگل از ساعت ۷ صبح امروز بهنگامی که یک باد گرم می‌وزید ،دچار حریق شد.

ماموران گارد جنگل برای خاموش کردن آتش سوزی دو جنگل تقلامیکنند لکن هنوزدامنه حریق رفته رفته گسترش میابد.

دو جنگل‌مذکور هفته گذشته نیز آتش گرفته بود

حریق برای بار سوم

خبرنگار ما در آمل اطلاع داد ساعت ۷ بامداد امروز در جنگل «ورپره» واقع در حوالی «زرکه»٤٥ کیلومتری آمل‌حریقی روی داده‌که‌ماموران‌گارد جنگل وجنگلبانی‌باتفاق‌آقای‌قندیان‌رئیس منابع‌طبیعی‌آمل‌برای‌اطفای‌حریق به جنگل مذکور رفته‌اند.

ظرف یکهفته اخیر این سومین باری است که جنگل آمل آتش میگیرد.

عضو انجمن شهرستان مشهد باتهام همکاری بایک باند قاچاق تبعید شد!

مشهد ـ خبرنگار اطلاعات : کمیسیون امنیت اجتماعی خراسان از یک عضو انجمن شهرستان مشهد سلب صلاحیت کرد و جریان آن را به رئیس انجمن شهرستان اعلام داشت. این عضو نماینده کلات نادری در انجمن شهرستان بود آقای خسرو صفائی عضو انجمن شهرستان مشهد متهم است‌که با یک باندقاچاق تریاك‌همکاری داشته است : سخنگوی استانداری خراسان‌ضمن اعلام این‌خبرگفت‌دونفرباسامی‌خسرو و مهراب صفائی ساکن بخش کلات‌نادری نیز باتهام شرکت‌در قاچاق تریاك محکوم به‌اخراج از استان خراستان و اقامت اجباری خارج از این استان شده‌اند ..

سپاسگزاری از دکتر وثوقی

اینجانب دکتر فقیهی اصفهانی در سفر خود به تهران که‌بمنظور معالجه‌یک عمل جراحی‌ازمشهد آمده بودم در بیمارستان جدید التاسیس مدائن زیر نظر طبیب متخصص آقای دکتر وثوقی عمل جراحی مزبور در نهایت خوبی انجام پذیرفت وبهبودی کامل یافتم بدینوسیله تشکرات خود را تقدیم میدارم.

دکتر فقیهی اصفهانی

کاروان محترم حج گلپایگانی

راهنمائی شمارا درسال ۵۰ برای زائرین خانه‌خدا تبریك عرض وتوفیق شمارا از خدا میخواهم .

حاج ابوالفضل حسنی مسافر سال گذشته شما

از پلنگ‌های قویون داغی خبری نیست !

شکارچیان برای یافتن پلنگ های رهاشده در جزیره‌قویون داغی دو اکیپ را باین جزیره فرستاد. این اکیپ‌ها بمنظور ردزنی و مشخص کردن‌محل زندگی پلنگ‌ها باین جزیره اعزام شده‌اند .

از روزیکه دو پلنگ نر وماده بوسیله شکارچیان در جزیره قویون‌داغی رها شده تا بحال هیچکس انها را ندیده و شکارچیان در چند مورد رد پای پلنگ‌ها را در کنار آبخورها دیده‌اند. اکنون شکارچیان می‌خواهد بداندرها شدن دو حیوان درنده در جزیره چه اثری روی قوچ های این جزیره داشته است و از این مهمتر آنکه باید مشخص شود پلنگ‌ها در جزیره محصور چه شده‌وکجا رفته‌اند !

با وجود رها شدن پلنگها در جزیره، تعداد قوچهای‌این جزیره هر سال درافزایش است و اکنون شکارچیان را برای شکار در این جزیره تشویق میکنند.

چنین روش خصمانه‌ای‌را نمی کرد. معلوم نیست ما به‌شوروی چه کرده‌ایم که با پشتیبانی‌از هند میخواهد به متلاشی شدن یک کشور حاکم کمک کند؟ در حالی که پاکستان پیوسته مایل بود باشوروی‌مناسبات حسنه‌ای داشته باشد .

پس از پایان نطق بوتو جلسه شورای امنیت بعنوان تنفس تعطیل شد و در ساعت هفت بعداز ظهر امروز (بوقت تهران) بار دیگر برای ادامه بحث تشکیل جلسه خواهد داد.

انتصابات دربرق تهران

انتصابات زیر امروز درشرکت منطقه‌ای برق‌تهران انجام گرفت آقایان‌ایرج نودوشنی رئیس قسمت‌روابط‌عمومی وانتشارات‌و ذبیح اولیائی ، رئیس اداره انتشارات ، حسین حدیدنژاد رئیس‌اداره‌اطلاعات ،حمیدعاملی رئیس اداره تشریفات ، مرتضی تهرانچیان‌رئیس اداره روابط عمومی .

اطلاعیه شهرداری

مدت توقف در پارکومتر به یکساعت کاهش یافت

نرخ جدید پارکومتر از چهارشنبه در لاله‌زارنو ، لاله‌زار ، منوچهری و اسلامبول اجرا میشود

بموجب مصوبه انجمن شهر پایتخت مدت توقف مجاز وسائط نقلیه در مقابل پارکومترهای نصب شده در خیابانهای تهران بحداکثر یکساعت تقلیل یافته است .

علیهذا باطلاع همشهریان عزیز میرساند که ازصبح چهارشنبه ۲۴آذر تعرفه جدید در خیابانهای لاله‌زار- لاله‌زارنو- منوچهری واسلامبول بشرح زیر اجراء خواهد گردید .

۱- برای هر ۳۰ دقیقه توقف ۵ ریال
۲- برای هر ۶۰ دقیقه توقف ۱۰ »

حداکثر مدت توقف در مقابل پارکومترها یکساعت خواهد بود و راهنمای استفاده از آن در روی پلاکهای مخصوصی در پشت دستگاه نصب گردیده است .

شهرداری پایتخت

درجلسه فوق‌العاده شورای امنیت

بوتو فریادزد : ماهرگز تسلیم نخواهیم شد

سازمان ملل متحد- شورای امنیت سازمان ملل متحد سحرگاه امروز بدرخواست پرزیدنت نیکسون برای رسیدگی باوضاع شبه قاره هند جلسه فوق‌العاده تشکیل داد . رئیس جمهوری امریکا ضمنا از دولت هند درخواست کرده است که بیدرنگ بحملات مسلحانه خود علیه پاکستان پایان دهد .

پرزیدنت نیکسون اعلام کرد پاکستان شرقی تقریبا بوسیله ارتش هند اشغال شده است و هند افکار عمومی را نادیده‌گرفته است .

بدرخواست نیکسون جلسه فوق‌العاده‌شورای امنیت‌بلافاصله تشکیل شد، جورج بوش‌نماینده امریکا از هند خواست که طبق مفاد قطعنامه مجمع عمومی بی درنگ به نیروهای خود فرمان آتش‌بس داده و کلیه قوای‌خود را از پاکستان خارج کند. پس ازآن قطعنامه‌ای که تقریباشبیه قطعنامه تصویب شده درمجمع عمومی‌بود، به شورا تسلیم کرد. سپس ساواران‌سینگ وزیرامور خارجه هند رشته سخن را بدست گرفت و گفت: نیروهای هندی تنها تا هنگامی‌که‌حضور آنها ضروری باشد در بنگلادش خواهند ماند وزیر امورخارجه هند مسئولیت آغاز جنگ را متوجه پاکستان کرد و گفت شناسائی بنگلادش ازطرف‌هند به برقراری صلح در این منطقه کمک خواهد کرد .

ساواران سینگ افزود: هرگونه قطعنامه شورای امنیت که در آن موجودیت بنگلادش مورد توجه قرار نگیرد بی‌معنی‌خواهد بود. وی بار دیگر پیشنهاد کرد که از نماینده بنگلادش دعوت شود که در جلسه شورا حاضر شود .

سپس وزیرامورخارجه‌هند متن پیامی‌را که‌بانو گاندی به‌عنوان اوتانت فرستاده است قرائت کرد .

بانو گاندی در نامه خودتاکید کرده است تا وقتی که پاکستان نیرو های خود را از بنگادش خارج نکرده وحکومت‌بنگلادش را برسمیت نشناخته است نیرو های هندی را از آن منطقه خارج نخواهد کرد.

پس از آن ذوالفقار علی بوتو وزیرامورخارجه‌پاکستان طی‌نطق مهیجی فریادزد: آرمان‌پاکستان آرمان یک‌کشور ۱۳۰ میلیون نفری است که با کوشش مردم آن بوجود آمده است واکنون یک همسایه آن میخواهدباتوسل بزور ونیروی نظامی آنرامتلاشی سازد .

بوتو گفت ما هرگز تسلیم نخواهیم شد. ممکن است‌داکا و جسور سقوط کند ولی‌مناطق دیگر پاکستان شرقی برای‌ادامه عملیات در دست ما باقی‌خواهد ماند .

وی سازمان ملل متحد رامتهم کرد که پاکستان را بحال خود گذارده و به هند اجازه داده است که قطعنامه مجمع عمومی را نادیده بگیرد .

بوتو گفت اگر کمک شوروی نبود هند هرگز جرات اتخاذ

پیشگاه مبارك شاهنشاه آریامهر ارواحنافداه

بدینوسیله مراتب تنفر و انزجار عمیق خودرانسبت به‌عملیات وحشیانه و ضدانسانی مامورین‌دولت‌خائن بعثی عراق و دشمنان ترقی و پیشرفت وعظمت ایران نموده بقای سلطنت و دوام عمر آن شهریار دادگرو شهبانوی گرامی و ولیعهد عزیز را از خداوند بزرگ مسئلت مینماید .

جان‌نثار ـ حسین خدابخش سرپرست کاروان حج خدابخش

آ-۲۶۶۱۵

پیشگاه مقدس شاهنشاه آریامهر ارواحنا فداه

باکمال افتخار مژده مسرت بخش استقرار نیروهای مسلح شاهنشاهی را در جزایر ایرانی خلیج فارس که مدت ۸۰ سال از پیکرایران عزیز جداگردیده‌بود وبه نیروی تدبیر آن رهبر معظم انجام گرفت موجب سربلندی و افتخار هر ایرانی شاهدوست و وطن‌پرست است به پیشگاه شاهنشاه آریامهر وملت‌ایران و ارتش دلیر و جانباز تبریك و تهنیت‌عرض مینماید.

حسین خدابخش ـ سرپرست کاروان‌حج‌خدابخش

آ-۲۶۶۱۳

پیشگاه مبارك شاهنشاه آریامهر

افتخار دارد به نمایندگی‌ازطرف بانوان وکارمندان بانك ایران و انگلیس بازگردانیدن جزایر سه‌گانه خلیج فارس را بمام میمن که تحت رهبری شاهنشاه آریامهر صورت گرفته تبریك عرض مینمایم .

پری دبیرمنش

آ-۲۶۶۳۳

بالماسکه باشکوه وبی‌نظیر در هیلتون

ساعت ۸ بعدازظهر پنجشنبه دوم دیماه

محل فروش بلیط مزن خانم یمینی خیابان ابتهاج میدان کاخ کوچه شاهدوست شماره ۶۰ خیابان پهلوی تجریش مغازه کارا ایستگاه کاظمی

اطلاعیه‌شماره ۲ دبیرستان جامع تهران

دبیرستان جامع تهران اولین مدرسه جامع در ایران برای تشکیل کلاسهای شبانه سال تحصیلی ۵۱ ـ ۵۰ ازطریق مصاحبه دانش‌آموز میپذیرد . داوطلبین میتوانند : تا حداکثر آخر وقت‌روز چهارشنبه ۲۴ر۹ر۵۰ همه‌روزه از۳تا۶ بعدازظهر برای مصاحبه و ثبت‌نام‌بمحل دبیرستان واقع در خیابان‌پهلوی‌خیابان بزرگمهر شماره ۵۶ مراجعه نمایند. آ-۶۵۸۰۴

سازمان انتشارات و چاپ دانشگاه تهران انتشارات جدید خود را معرفی میکند :

حقوق اساسی (چاپ چهارم) شامل بر کلیات حقوق اساسی. حقوق اساسی ایران، تالیف جعفر بوشهری. بها ۱۳۰ ریال
مقدمه‌ای بر دینامیک جامع، تالیف عباس ریاضی کرمانی ۱۷۰ »
کشورهای توسعه نیافته، تالیف ایوالاکوست ترجمه هوشنگ نهاوندی. ۵۰ »
شیمی برای دانشگاه (جلد اول چاپ دوم)، ترجمه یحیی جبده و منصور عابدینی. ۱۴۰ »
یادداشتهای قزوینی (جلد سوم)، بکوشش ایرج افشار. ۱۱۰ »
گیاهان سمی و تاثیر سمیت آنها در حیوانات، تالیف دکتر هوشنگ ساعدی و دکتر محمود سلاح. ۱۵۰ »
کاشانی نامه (تحقیق احوال آثار و افکار ابوالقاسم عبدالله بن علی کاشانی و شرح منظوم ان بقلم عبدالرزاق کاشانی)، بکوشش ابوالقاسم قربانی. ۱۶۰ »
ساختمانهای زمین شناسی، تالیف فریدون ستاری. ۱۵۰ »
مجموعه اسناد و مدارک فرخ خان امین الدوله (جلد سوم)، بکوشش کریم اصفهانیان. ۱۸۰ »
نشانه‌شناسی پیمانه‌های حجاب (چاپ دوم)، تالیف دکتر صادق سمیعی. ۱۴۰ »
آزمایشهای فیزیک (چاپ سوم)، تالیف محمد باقر محمودیان. ۱۰۰ »
چوب‌شناسی مصنوعی چوب (جلد چهارم) فرآورده‌های جنگلی، تالیف رضا حجازی. ۲۰۰ »
ترجمه فارسی شرایع الاسلام (جلد سوم)، ترجمه ابوالقاسم ابن احمد یزدی، بکوشش محمد تقی دانش پژوه. ۱۴۰ »
تاریخ تحول دانشگاه تهران و موسسات عالی آموزشی ایران در شصت سال پهلوی، تالیف حسین محبوبی اردکانی. ۱۷۰ »

مراکز فروش :

فروشگاه شماره ۱ سازمان : خیابان شاهرضا، خیابان غربی دانشگاه (۲۱ آذر)
تلفن (فرعی ۸۷۹) ۶۰۰۲۵ تا ۶۰۰۲۹
فروشگاه شماره ۲ سازمان : خیابان شاهرضا، بین فردوسی و لاله‌زارنو، جنب کوچه آذرنوش، تلفن ۸۲۹۱۳۵ـ۸۲۴۵۵۰ و کلیه کتابفروشیهای معتبر

سفره مرگ

دریک جشن تولد ۴ نفر ودکا نوشیدند و ۲ نفر از آنها مردند

در یک جشن تولد، چهارتن از مدعوین که سه بطری «ودکا» خورده بودند مسموم شدند ودوتن از آنان اینک در بیمارستان درگذشتند و۲ نفردیگر بهبود یافتند.

جشن جمعه شب در منزل اصغرآقا واقع در خیابان کبریت سازی برپا بود و بیش‌از ۱۵ نفر در آن شرکت داشتند.

در این مهمانی علاوه بر عباس و مصطفی واصغرآقا، ذبیح‌اله تفرشیان نیز ودکاخوردند وهرچهار نفر روز بعد ازحال رفتند.

اصغرآقا (میزبان) و ذبیح‌اله پس از یک روز استراحت بهبود یافتند، ولی حال‌عباس ومصطفی بامداد دیروز بدتر شد،آنهارا نخست نزد طبیب و سپس به بیمارستان مسمومین بردند.

هردو قبل‌از ورود به بیمارستان بیهوش شده‌بودند.

یکی از پزشکان معتقد بود که در باره مسموم شدن این دوتن باید تحقیقات و آزمایشهای دقیقی صورت گیرد.

جشن به مناسبت این بود که‌اصغر آقادارای فرزند پسری شده است.

آخرین گزارش حاکی است که مسمومین (عباس و مصطفی) درگذشتند و اجسادشان جهت تعیین علت مرگ به پزشکی قانونی فرستاده شد دادسرای تهران نیز مشغول بررسی مرگ این‌دو نفر است برادر عباس گفت که در مورد مرگ برادرش به کسی ظنین نیست‌شاید «ودکا» ناخالص بوده است.

عباس

مصطفی

زن و مردی که فرزند بیمار خودرا به‌پزشک نبردند مجرم شناخته شدند

یکبازپرس دادسرای تهران‌برای مردی که در معالجه فرزند خود مسامحه کرد و باعث مرگ اوشد قرار مجرمیت صادر کرد همسر این مرد نیز که نامادری کودک متوفی بود به همین اتهام تحت تعقیب قرار گرفته است.

کودک که شش ساله بود مرضیه نام داشت.

نامادری مرضیه گفته بود که او از پلکان سقوط کرده است.

پزشکی قانونی‌علت‌مرگ رابیماری وعدم مراجعه به طبیب تشخیص داد و برای زن و شوهر مطابق ماده ۱۷۷ قانون جزا قرارمجرمیت صادر کرد.

این ماده گوید:

«درصورتیکه قتل غیر عمدی به واسطه بی‌مبالاتی یا بی‌احتیاطی یا اقدام به‌امری که مرتکب درآن مهارت نداشته و یا عدم رعایت نظامات دولتی واقع شود به حبس تادیبی از ۱تا۳ سال محکوم‌خواهد شد.»

قصد خودکشی در دومین روز عروسی

یک زن ۲۲ ساله در دومین روز ازدواج خود، از دست مادرش که همه جهاز او را نداده بود دست بخودکشی زد، اما قبل از آنکه جان بسپارد به بیمارستان منتقل شد. او اظهار داشت کارمند بانک‌هستم چند سال زحمت کشیدم تا موفق شدم برای خود جهازتهیه کنم دو روز پیش شوهر کردم امروز نزد مادرم رفتم تاجهازم را ببرم، ولی او بیش ازنیمی از آنها را به من نداد چون‌قبلا صورت جهازم را به شوهرم داده بودم ناراحت شدم وخود را مسموم کردم.

این زن (بانوـف) اینک در بیمارستان مسمومین تهران بستری است، نام او طی شماره ۲۲۲۴۲ در دفتر بیمارستان‌ثبت شده است. این شماره خود نشانه آن است که از آغازسال جاری تا دیروز ۲۲ هزار و ۲۴۲ نفردر بیمارستان‌مسمومین تهران بستری شدند.

جنگ‌هند و پاکستان ۲ پاکستانی را درتهران بجان هم انداخت

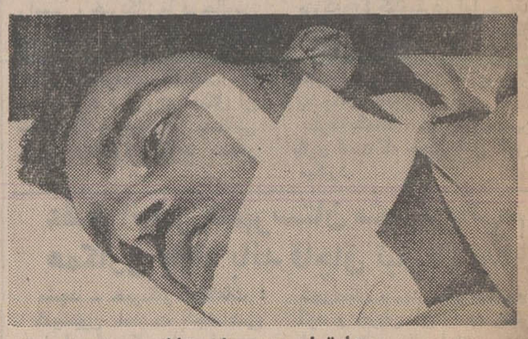
سعادتعلی در بیمارستان

دیشب در خیابان شاهرضا یک جوان پاکستانی که بر سر مسئله پاکستان شرقی با یک پاکستانی دیگر اختلاف عقیده پیدا کرده بود او را باچند ضربه چاقو مجروح کرد.

مجروح که سعادتعلی چودری نام دارد اینک در یک‌بیمارستان خصوصی تهران بستری است.

سعادتعلی معتقد بود که به تمامیت‌پاکستان‌نباید کوچکترین صدمه‌ای وارد شود. این دو قبلا در شرکت هانوماک کار میکردند، ولی بعدا سعادتعلی در شرکت دیگری مشغول‌بکار شد.

ضارب که زکریا نام دارد فرار کرده‌است.

پرونده این حادثه درکلانتری ۷ تهران تحت‌رسیدگی است.

این دو برحسب اتفاق، در خیابان شاهرضا به‌هم برخورد کرده بودند.

چندروز پیش نیز یک هندی و پاکستانی در تهران بر سر جنگ دو کشور نزاع کرده بودند.

پای مردی‌قطع شد

پزشکی قانونی دیروز جواز دفن پای قطع شده محمد بابائی را صادر کرد.

پای محمد براثر گیر کردن به تسمه ماشین پرمرغ پاک کنی قطع شد، خود وی دربیمارستان بستری است.

قتل کار سارقین بود

تحقیق پیرامون قتل‌حاجیه سلیمانی خدمتکار ۵۵ ساله خانه‌شماره۳۲ خیابان‌خشایار ادامه دارد.

پرونده این حادثه درشعبه ۳۴بازپرسی دادسرای تهران تحت رسیدگی است.

بانو بتول‌صاحب‌خانه مورد بحث اظهار داشت که در جریان قتل خدمتکارش که در غیاب او صورت گرفت اشیاء فراوانی از خانه او سرقت شده است.

حاجیه ۱۶ سال در خانه بانو بتول کار کرده بود. بانو بتول معتقد است که قتل خدمتکار او بوسیله سارق یا سارقین انجام شده است.

قربانیان حوادث تهران

در ۲۴ ساعت گذشته در تهران، علی قربانی شیرزادی، علی‌اصغر ۱۶ ساله فرزند مراد، نجات«نجات فلاح»، یک پسر ناشناس ۱۵ساله (درخیابان خیام با اتوبوس دو طبقه) براثر حوادث رانندگی و نایب مظاهری ۶۰ ساله براثر شکستگی جمجمه درگذشتند.

گشت وگذاری درکاخ عدالت

عاقبت داماد سرخانه

زنی برای اخراج دامادش از خانه خود، چهار «عمله» اجیر کرد و این چهار تن دست وپای داماد راگرفتند و اورا از خانه بیرون بردند، ولی در خیابان بین آنها نزاعی روی داد که پرونده به دادسرای تهران ارسال شد.

در دادسرا، داماد که محمود نام دارد و ۲۵ ساله است از این‌چهار نفررضایت داد و گفت چندی قبل برای رنگ زدن اتاقهای خانه‌ای‌در کوی خزانه، به آنجا رفتم. صاحبخانه دختری داشت که روی دستش مانده بود، پیشنهاد کرد اورا به من بدهد گفتم به این شرط اورا میگیرم‌که«دامادسرخانه» شوم قبول کرد.

عروسی صورت‌گرفت ولی از همان تاریخ مادرزنم‌تصمیم گرفت من و دخترش را از خانه‌اش بیرون کند، اما من زیر بار نمیرفتم، تا اینکه دیروز متعاقب یک مشاجره، از خانه بیرون رفت و چهار کارگرساختمان را با پرداخت مبلغی پول به منزل آورد و آنها دست و پای مرا گرفتند و از خانه بیرون انداختند.

از شوهرش شکایت کند.

او که شوهرش را متهم به هوسبازی میکرد به آقای عالی معاون دادسرای تهران گفت:

۷ سال است که شوهر کرده‌ام ابدا در امور خارج از خانه شوهرم مداخله نمیکنم، کار من فقط‌رسیدگی به امور منزل و نگهداری بچه‌ها بود، به شوهرم‌اعتماد داشتم، اما این اعتماددیروز پایان یافت.

ساعت‌سه‌بعد از ظهر دیروز زنگ در خانه بصدا درآمد دررا گشودم چند دخترجوان با لباسهای عجیب و غریب خود سراغ شوهرم را گرفتند. پرسیدم چکارش دارید گفتند او با داشتن همسری چون شما خود را مجرد معرفی کرده وبا هرکدام ما به طور جداگانه دوستی برقرار کرده و وعده ازدواج داده است ما به تدریج یکدیگر را پیدا کردیم ویکی از ما از جریان تاهل او آگاه شد، این خانه را پیدا کرد وبا هم اینجا آمده‌ایم تا به حسابش‌برسیم!

آنها رفتند و ساعتی بعد شوهرم به‌خانه‌آمد، درحالیکه گریه میکردم جریان را گفتم و اورا تهدید به خودکشی کردم که از خانه فرار کرد و هنوز باز نگشته است.

معاون‌دادسرا شکایت این زن را جهت رسیدگی به کلانتری محل ارجاع کرد.

پایان اعتماد

امروز یک زن چادری ظاهرا ۲۵ ساله‌که سه کودک قد و نیمقد همراه داشت به دادسرای تهران آمده بود تا

دوشیزه نزول خور

براثر شکایت یک دوشیزه ۴۴ساله‌که از راه نزول‌دادن پول امرار معاش میکند فروشنده جوانی تحت تعقیب قضائی قرار گرفت.

این جوان امروز درراهروی دادسرای تهران به خبرنگار ما گفت: دو سال پیش برای دایر کردن یک‌مغازه، به‌پول احتیاج پیداکردم عده‌ای‌گفتند در خیابان شاهپور زنی پول نزول میدهد نزد این زن رفتم واز او ده هزار تومان قرض گرفتم‌ویک‌چک‌سی‌هزارتومانی (بابت ضمانت) به او دادم چون سر موعد نتوانستم‌پول را باز پرداخت کنم ازطلبکار که دختری ۴۴ ساله است خواستگاری کردم. باورنکرد برای اینکه ثابت کنم دوستش دارم به طرح نقشه‌ای‌پرداختم ویک روز چند قرص سمی خوردم وبه بیمارستان منتقل شدم.

او پس‌ازاین جریان عشق مرا باور کرد وبا هم نامزد شدیم، اما چند روز پیش‌مرا با نامزدم دید تعقیبم کرد و پس از اینکه از هم جداشدیم ماجرا را از نامزدم پرسید من جریان را به نامزدم گفته بودم و او حقیقت را برای طلبکار تعریف کرد و طلبکار چک مرا به دادگستری‌داد.

آگهی مناقصه

سازمان آب و فاضل‌آب اصفهان تعداد ۷۰۰۰٫۰۰۰ آجر فشاری مورد نیاز خود را از طریق مناقصه و با رعایت آئین‌نامه معاملاتی سازمان بمناقصه میگذارد.

داوطلبین شرکت در مناقصه میتوانند تا انتهای وقت اداری روز پنجم دیماه ۱۳۵۰ با دردست داشتن رسید پرداخت مبلغ پانصد ریال که بحساب جاری شماره ۹۰۶۹۳٫۲ بانک ملی شعبه اصفهان یا به صندوق سازمان واریز شده باشد جهت دریافت مشخصات و شرائط فنی و شرکت در مناقصه بدفتر سازمان واقع در خیابان فردوسی خیابان مجمر مراجعه کرده و پیشنهادات خود را تا ساعت دوازده روز یازدهم دیماه ۱۳۵۰ بدفتر سازمان واقع در خیابان فردوسی خیابان مجمر تسلیم نمایند.

پیشنهادات رسیده در ساعت ۴ بعداز ظهر همان روز باز و قرائت خواهد گردید. حضور نمایندگان پیشنهاد دهنده در جلسه مناقصه آزاد است. م‌الف ۱۲۰۴۶

سازمان آب وفاضل‌آب اصفهان

★ پس از سالها باردیگر مصر با یك اثر بزرك سرشار از هیجان عشق، شور و جوانی‌و توام با اصیل ترین موسیقی دلنشین شرقی درخشش چشمگیر خود را در ایران بازمی یابد

★ فیلمی که رکورد فروش آن در کلیه کشور های مشرق زمین بیسابقه بوده است

برنامه آینده گروه ممتازسینماهای

آسیا ـ رکس ـ شهوند ـ لیدو. رنگین کمان همای ـ ژاله ـ پاسارگاد ـ توسکا. المپیا چرخ فلك. شرق

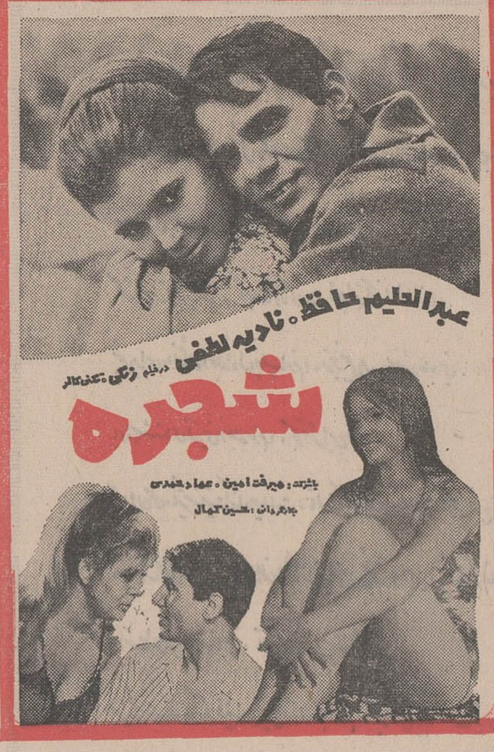
عبدالحلیم حافظ . نادیه لطفی
در فیلم رنگی تکنی کالر
شجره
باشرکت: میرفت امین . عماد حمدی
بازگردان: حسین کمال

از امشب در سینما

کسری

انتونی کوئین
در فیلم رنگی
در تابش آفتاب یونان
A DREAM OF KINGS
باشرکت: ایرنه پاپاس
اینگر استیونس
پخش از کمپانی سینما سنتر فیلمز

اداره فعالیت‌های فوق برنامه دانشگاه تهران

هنرمندان خسته‌اند

نویسنده و کارگردان: عسگر قدس

۲۵ آذر تا ۵ دی

تالار دانشکده هنرهای زیبا دانشگاه تهران

محل فروش بلیط: خانه کتاب ـ امیرکبیر روبروی دانشگاه و دانشکده هنرهای زیبا

تحت رهبری خردمندانه

اعلیحضرت همایون شاهنشاه آریامهر

استقرار قوای دولت شاهنشاهی ایران را در جزایر ابوموسی، تُنب بزرگ و تُنب کوچک که بقیمت جانبازی افراد ارتش نیرومند و پشتیبانی همه جانبه ملت ایران صورت گرفت، به پیشگاه همایونی و هموطنان عزیز تبریک میگوید.

مدیران، کارمندان و کارگران
کارخانجات رادیو تلویزیون بلر

NOBEL نوبل

نوبل

آگهی استخدام دانشیار واستادیار

دانشکده علوم داروئی دانشگاه اصفهان برای رشته های دارو های شیمیائی، فارماکوگنوزی، اقتصاد و مدیریت، زهر شناسی، داروسازی، صنعتی، آب‌شناسی، دانشیار واستادیار بصورت تمام وقت استخدام مینماید.

داوطلبان میتوانند برای دریافت پرسشنامه‌وکسب اطلاعات لازم تقاضای خود را از تاریخ نشر آگهی بمدت سه ماه‌بدفتر دانشکده علوم داروئی کوی دانشگاه (هزار جریب) ارسال دارند. م‌الف ۱۲۰۴۳

رئیس دانشکده علوم داروئی اصفهان ـ فضل‌الله حکمتیان
آ ـ ۶۴۹۵۶

تورسیل TORSEAL

خمیر عایق رطوبت

برای پشت‌بام و هرنوع عایق کاری

مقاوم به سرما گرما ـ قابل انعطاف باتضمین طولانی بطور سرد عایق بندی میشود

تلفن: ۸۲۳۵۹۱ ـ ۸۲۲۲۹۳
۸۲۲۹۹۱

خیابان تخت جمشید چهار راه روزولت کوچه هتل سمیرامیس شماره ۳۴

از صبح چهارشنبه فقط در

سینماونک

اولین سینمای مبله و ممتاز ایران

جسورانه‌ترین و جنجالی‌ترین فیلم‌زمان‌ما

این فیلم درایران فقط یکبار در سینما ونك نمایش داده میشود وبعدا در سینمای دیگری نمایش داده نخواهدشد

کندی رنگی

candy

باشرکت
ریچارد برتن ـ مارلون براندو
شارل آزناوور ـ رینگواستار (ازگروه بیتل)
جیمز کابرن ـ جان هوستون
الزا مارتینلی ـ والترماتیو
ماریلوتولو ـ فلوریندابولکان ـ انریکوماریا سالرنو
و... اوا اولین (درنقش کندی)

تماشای این فیلم برای اشخاص کمتراز ۱۸سال ممنوع اعلام شده است

برای رزرو بلیط به گیشه سینما ونك مراجعه فرمائید

مجالس ترحیم

سناتورها و نمایندگان مجلس شورایملی استان‌هشتم کرمان با نهایت تاسف درگذشت شادروان محمد رفیع‌زاده بزرگ خاندان رفیع‌زاده را باطلاع میرسانند .
مجلس ترحیم آن مرحوم از ساعت ۱۶ تا ۱۸ روز سه‌شنبه ۲۳ آذرماه در خانقاه صفی‌علیشاه برگزار میگردد .

با نهایت تاسف درگذشت شادروان محمد رفیع‌زاده ، پدر سرکار سرگرد مجید رفیع‌زاده و سرکار سروان حمید رفیع‌زاده را باطلاع میرساند . مجلس ترحیم زنانه و مردانه آن مرحوم از ساعت ۱۶ تا ۱۸ روز سه‌شنبه ۲۳ آذرماه در خانقاه صفی‌علیشاه برگزار میگردد .
آجودانی گل ستاد بزرگ ارتشتاران

با نهایت تاسف درگذشت شادروان محمد رفیع‌زاده ، پدر خانم دکتر ثریا رفیع‌زاده داروساز بهداری ژاندارمری‌کل کشور را باطلاع میرساند . مجلس ترحیم مردانه و زنانه آن مرحوم از ساعت ۱۶ تا ۱۸ روز سه‌شنبه ۲۳٫۹٫۵۰ در خانقاه صفی‌علیشاه برگزار میگردد .
ژاندارمری کل کشور

کرمانی های مقیم مرکز بانهایت تاسف درگذشت ناگهانی شادروان محمد رفیع‌زاده بزرگ خاندان رفیع‌زاده را باطلاع دوستان و همشهریان محترم میرسانند .
مجلس ترحیم مردانهو زنانه از ساعت ۱۶ تا ۱۸ روز سه‌شنبه ۲۳ آذر ماه در خانقاه صفی‌علیشاه برگزار میگردد .
کرمانی های مقیم مرکز

با نهایت تاسف درگذشت ناگهانی شادروان محمد رفیع‌زاده همسر و پدر عزیزمان را باطلاع دوستان و آشنایان میرسانیم . مجلس ختم زنانه و مردانه آن مرحوم از ساعت ۱۶ تا ۱۸ روز سه‌شنبه ۲۳ آذر ماه در خانقاه صفی‌علیشاه برگزار می گردد .
ملکه اجلالی (رفیع‌زاده) ، منصور رفیع‌زاده ، مجید رفیع‌زاده ، حمید رفیع‌زاده ، دکتر ثریا رفیع‌زاده ، صدریه رفیع‌زاده ، مظفر رفیع‌زاده .

با نهایت تاسف درگذشت ناگهانی شادروان محمدرفیع‌زاده عموی بزرگوارم را باطلاع دوستان و آشنایان میرسانم .
مجلس ختم آن مرحوم از ساعت ۱۶ تا ۱۸ روزسه‌شنبه ۲۳ آذر ماه در خانقاه صفی‌علیشاه برگزار میگردد .
دکتر کامران رفیع‌زاده

با نهایت تاسف درگذشت ناگهانی شادروان محمدرفیع‌زاده پدر همسر عزیزم را باطلاع دوستان و آشنایان میرسانم . مجلس ختم آن مرحوم از ساعت ۱۶ تا ۱۸ روز سه‌شنبه ۲۳ آذر ماه در خانقاه صفی‌علیشاه برگزار میگردد .
دکتر هوشنگ نامور تهرانی

بانهایت‌تاسف درگذشت شادروان محمدرفیع‌زاده عموی بزرگوارم و بزرك خاندان رفیع‌زاده را باطلاع دوستان و آشنایان میرساند .
مجلس ختم زنانه و مردانه آنمرحوم ازساعت ۱۶ تا ۱۸ روزسه‌شنبه ۲۳ آذرماه درخانقاه صفی‌علیشاه برگزارمیگردد.
داریوش رفیع‌زاده . ناصر پوراسد

بانهایت‌تاسف درگذشت شادروان محمد رفیع‌زاده عموی بزرگوارم را باطلاع دوستان و آشنایان میرساند .
مجلس ختم زنانه و مردانه آن مرحوم از ساعت ۱۶ تا ۱۸ روز سه‌شنبه۲۳ آذرماه درخانقاه صفی‌علیشاه برگزار میگردد .
آ_۲۶۶۷۳ افراسیاب رفیع‌زاده

خانواده های : رفیع‌زاده ، اجلالی ، نامور تهرانی ، خالقی ، جلیلوند ، شامبیاتی ، موحد ، عشقی ، اسپهبدی ، سرلشگر قریب ، افتخار، ستوده، نشاط ، سهیلی، میرهادی، شاهرخی ، پارسا،خرازچی ، نوبخت، عطارپور ،کرمانی‌نژاد.
باکمال تاسف و تاثر درگذشت ناگهانی شادروان محمد رفیع‌زاده بزرگ خاندان رفیع‌زاده را باطلاع خویشان و دوستان میرسانند . مجلس ترحیم زنانه و مردانه آن مرحوم از ساعت ۱۶ تا ۱۸ روز سه‌شنبه ۲۳آذرماه درخانقاه‌صفی‌علیشاه برگزار می گردد .

با نهایت تاسف درگذشت ناگهانی شادروان محمد رفیع‌زاده بزرگ خاندان رفیع‌زاده را باطلاع دوستان و آشنایان میرساند . مجلس ختم آن مرحوم از ساعت ۱۶ تا۱۸ روز سه‌شنبه ۲۳ آذر ماه در خانقاه صفی‌علیشاه برگزار می گردد .
سرهنگ ۲ محمود جلیلوند و بانو
آ ـ ۲۶۴۷۳ ـ ۲

بانهایت تاسف درگذشت بانو حاجیه فاطمه نویدی والده گرامی آقای امیر نویدی رئیس دبیرخانه و سرپرست روابط عمومی صنعت نفت را باطلاع میرساند.
مجلس ترحیم‌زنانه و مردانه ازساعت۴الی ۶ بعداز ظهر روز سه شنبه ۲۳ آذر ماه در مسجد مجد برپا خواهد بود.
شرکت ملی نفت ایران

باتاسف درگذشت ناگهانی بانو حاجیه فاطمه نویدی همسر آقای حاج محمد نویدی صاحب منصب بازنشسته دانشگاه تهران و مادر گرامی آقای امیرنویدی عضو سابق دانشگاه تهران و رئیس دبیرخانه و سرپرست روابط عمومی صنعت نفت ایران را باطلاع همکاران میرساند مجلس ترحیم زنانه و مردانه آنمرحوم روز سه شنبه ۲۳ آذر از ساعت ۴ تا ۶ بعداز ظهر در مسجد مجد برگزار خواهد شد.
آذرفر

شرکت تعاونی و ساختمانی کارمندان نفت تهرانسر با نهایت تاثر وتاسف درگذشت ناگهانی بانو حاجیه فاطمه نویدی مادر گرامی آقای امیر نویدی را باطلاع میرساند .
مجلس ترحیم زنانه و مردانه از ساعت ۴ الی ۶ بعد از ظهر روز سه‌شنبه ۲۳ آذر ماه در مسجد مجد برگزار خواهدشد .
از طرف هیئت مدیره شرکت تعاونی و ساختمانی
علی‌اصغر رشیدی
آ ـ ۶۵۷۸۴

بانهایت تاثر درگذشت ناگهانی بانو حاجیه فاطمه نویدی همسر آقای حاج محمد نویدی و مادر گرامی آقای امیرنویدی رئیس دبیرخانه و سرپرست روابط عمومی صنعت نفت ایران را باطلاع دوستان و آشنایان میرساند مجلس ترحیم‌زنانه و مردانه آنمرحومه روز سه‌شنبه ۲۳ آذر ماه از ساعت ۴ تا ۶ بعداز ظهر در مسجد مجد برگزارخواهدشد .
خاندان نویدی
۳ ـ ۳ آ ـ ۶۵۳۴۳

بانهایت تاسف درگذشت شادروان مرحومه بانو شمسی اسفندیاری مادر آقای عباس اسفندیاری صاحب منصب این وزارت را باطلاع میرساند .
مجلس ختم مردانه و زنانه آن مرحومه روز پنجشنبه بیست و پنجم آذر ماه از ساعت ٤ الی ٦ بعدازظهر درخانقاه صفی‌علیشاه منعقد خواهد بود .
وزیر امور خارجه
آ ـ ۶۵۸۱۸ ـ ۱ ـ ۲

باکمال تاثر و تاسف درگذشت مادر عزیز و بزرگوارم مرحومه‌بانو شمسی اسفندیاری (بهرام سلطانی) را باستحضار خویشاوندان و دوستان میرساند .
مجلس ختم مردانه و زنانه آن مرحومه روز پنجشنبه بیست و پنجم آذر ماه از ساعت ٤ الی ٦ بعدازظهر درخانقاه حضرت صفی علیشاه منعقد خواهد بود .
عباس اسفندیاری
آ ـ ۶۵۸۱۸ ـ ۱ ـ ۲

خانواده‌های‌اسفندیاری ـ نوری اسفندیاری ـ بهرام‌سلطانی‌ـ پرنگ ـ دادرس ـ کلانتری ـ عامری ـ امیرسیف ـ ثقفی ـ معزی‌ـ سالار‌ـ بهزادی ـ صانعی ـ حکیمی ـ قطب‌ـ آبتین‌ـ پیرزاده ـ بیات ـ پاکباز ـ ملک خسروی ـ الهامی
باکمال تاسف و تاثر فوت مرحومه بانو شمسی اسفندیاری مادر آقای عباس اسفندیاری را باطلاع خویشاوندان ودوستان میرساند .
مجلس ختم مردانه و زنانه آن مرحومه روز پنجشنبه بیست و پنجم آذر ماه از ساعت ٤ الی ٦ بعدازظهر درخانقاه حضرت صفی علیشاه منعقد خواهد بود .
آ ـ ۶۵۸۱۸ ـ ۱ ـ ۲
بعموم افراد خانواده های عزادار بویژه آقای عباس اسفندیاری مصیبت وارده را تسلیت میدهیم .

با قلبی اندوهبار فوت نابهنگام بانو ایران یوسفی همسر ابوالحسن ملک را باطلاع دوستان وآشنایان‌میرسانیم. مجلس ختم زنانه و مردانه آن مرحومه روز سه‌شنبه ۲۳ آذر ماه از ساعت ۱٤ الی ۱٦ در مسجد مجد منعقد خواهد شد . ضمنا مراسم شب هفت از ساعت ۱٤ الی ۱٦ روز جمعه ۲٦ ماه جاری در مزار آن مرحومه واقع در قم قبرستان نو برگزار خواهد شد .
خانواده های : یوسفی نراقی ـ ملک ـ فاضلی‌ـ ملکی‌ـ زمردیان ـ سلطانی ـ شنتیائی ـ ابوالصدق ـ مجتبائی ـ حسینی ـ دهقانیار ـ سرکش ـ سلیمی ـ فرساد ـ امیری ـ اعرابی ـ مهمانچی ـ محمدی ـ تبریزی ـ نراقی ـ باقر خسروانی ـ حسن یوسفی نراقی
آ ـ ۶۵۸۰۲
بعموم بازماندگان آن مرحومه مصیبت وارده را تسلیت میدهیم .

خانواده های : البرز آشتیانی . فرهی . لطفیان . سپاسی‌ـ زرین‌بال . حاج عظیمی . رفیعی . رضائی . حضرتی‌ـ سعادت‌ـ رحیمی . واعظی . شریفی . سلیمی . نور خمامی . کاظمی .
بانهایت تاسف فوت مرحوم آقای‌محمود البرز آستیانی را باطلاع اقوام و آشنایان میرسانند . مجلس ترحیم آن مرحوم از ساعت ۲ و نیم تا ٤ و نیم روز سه‌شنبه ۲۳٫۹٫۵۰ در مسجد فخرالدوله دروازه شمیران و ختم زنانه درهمانروز و ساعت در خیابان فلاح کوچه سوسن بن‌بست مقدم پلاک ۲٦ منعقد است .
آ ـ ۲۶۶۲۵
بعموم بازمانـدگان آنمرحوم مصیبت وارده را تسلیت میدهیم .

با اندوه فراوان درگذشت بانوی نیکوکار عفت‌الملوک امیر عرفانی همشیره گرامی آقای احمد نوربخش‌نماینده‌انجمن شهر پایتخت را باطلاع میرساند . مجلس تذکر و یادبود آن مرحومه از ساعت ۳ تا ۵ بعد از ظهر روز سه‌شنبه ۲۳ آذر ماه در مسجد الجواد خیابان روزولت برپا خواهد بود .
رئیس انجمن شهر پایتخت ـ دکتر حسین فرهودی
آ ـ ۲۶۶۵۱

خانواده های : امیر عرفانی . نوربخش . کلیـدداری . نـور . قوامی . قوام . دادخواه . معین . معیری . شیرازی . رازی . صـدر زاده . شاهین‌سا . شوقی . امیر بهـزادی . سالار بهزادی . آشوری . شمس‌نیا . اعتمادی . اثنی‌عشری‌ـ صاحب‌الزمانی . مرتضوی . رسولی . خسروپناه . سالاری . معتمدی . تقوی . عقیلی . موید . حزائلی . حالتی . معظمی‌ـ پورآقاباقر . رضوی . بهزادی . ابراهیمی . فاطمی . سپاه منصور . میثائی . سعادتی . صبوحی . محمودی
بانهایت تاسف و تالم درگذشت بانو عفت‌الملوک امیرعرفانی (نوربخش) را باطلاع کلیه دوستان و اقوام میرسانند .
مجلس ترحیم آن مرحومه برای آقایان از ساعت ۳ تـا ۵ بعد از ظهر روز سه‌شنبه ۲۳ آذر ماه در مسجد الجواد واقع در میدان ۲۵ شهریور برگزار میگردد . و همچنین‌برای بانوان‌درهمانروز از ساعت ۹ صبح تا ۵ بعد از ظهر در منزل آنمرحومه واقع در خیابان قدیم شمیران سه راه ضرابخانه خیابان کتابی پلاک ۲۰ برگزار خواهد شد .
آ ـ ۲۶۶۱۷
بعموم افراد خانواده های عزادار بویژه بازماندگان آن مرحومه مصیبت وارده را تسلیت میدهیم .

بانهایت تاسف درگذشت مرحومه بانو دولت دیبا صبیه مرحوم آقاکریم‌جعفرزاده (خوئی)همسر آقای حاج میرولی‌اله دیبا را باطلاع دوستان و همشهریان محترم میرساند . مجلس ترحیم آن مرحومه روز سه‌شنبه ۲۳ آذر ماه از ساعت ۹ ونیم الی ۱۱ و نیم صبح در مسجد ولی عصر واقع در خیابـان حشمت‌الدوله غربی و مجلس ترحیم زنانه نیز در همان روز از ساعت ۳ الی ۵ در منزل شخصی واقع در آریاشهرخیابان نوزدهم شماره ۸۹ منعقد خواهد بود .
الاحقر حاج سید علی‌اصغر صادقی خوئی ـ العبد حاج سید ابراهیم علوی خوئی ـ الاحقر حاج شیخ عبدالصمـد خوئی ـ الاحقر حاج میرمحمدحسین خوئی ـ الاحقر حاج شیخ ابوطالب فاضلی ـ الاحقر حاج شیخ خلیل قبله‌ای .
حاج میرولی‌اله دیبا ـ ناصردیبا ـ منصوردیبا ـ کریم دیبا و خـانواده هـای دیبا ـ جعفرزاد ـ تقویزاده ـ شهید زاده ـ محدث‌ـ مدنی ـ تراجی ـ تهامی‌ـ فروزنده ـ نراقی‌ـ دشتی‌ـ سید باقری ـ مهدیزاده ـکاظمیان ـ جعفرزاده خوئی ـ الفتی ـ قارصی ـ مشتاقی ـ موثقی ـ اکبرزاده ـ اژدریان ـ سیستانی ـ موتمن ـ رادآذر ـ اخلاقی ـ اشرفی .
آ ـ ۲۶۶۲۹
مصیبت وارده را بعموم بازماندگان آن مرحـومه تسلیت میدهیم .

باکمال تاسف فوت بانوی فاضله شادروان فاطمه گویا مادر دکتر عبدالعلی گویا و معصومه گویا را باطلاع میرساند طبق وصیت آن مرحومه هزینه ختم مردانه صرف امور خیریه میشود و مجلس ختم زنانه روز سه‌شنبه ۲۳ آذر ماه در کوی گیشا انتهای خیابان شانزدهم منزل مهندس ظهوری زنگنـه منعقد است .
خانواده گویا و خانواده های وابسته
آ ـ ۲۶۶۷۷
بعمـوم فرزندان و بازماندگان آن مرحوم مصیبت وارده را تسلیت میدهیم .

بانهایت‌تاسف و تالم فوت شادروان مرحوم آندره‌آهارونیان پدر بزرگوارجناب‌آقای مهندس لئون آهارونیان همکار ارجمند و عضو این سندیکا را باستحضار میرساند .
مجلس ختم آن شادروان روز سه‌شنبه ۲۳ آذر ماه در ساعت ۱۰ بامداد در کلیسای ارامنه خیابان استالین منعقـد میباشد .
آژانس سندیکاهای حمل و نقل بین‌المللی و جهانگردی
آ ـ ۶۵۷۷۲

با نهایت تاسف و تاثر فوت آقای آندره آهارونیان بنیان‌گذار مغازه آندره را باطلاع میرساند مجلس ترحیم‌ساعت ۱۰ صبح روز سه‌شنبه ۲۳ آذرماه در کلیسای ارامنه واقع در خیابان قوام‌السلطنه برگزار خواهد شد.
آ ـ ۲۶۴۶۳ ـ **مدیریت مغازه آندره**

وزارت دارائی باکمال تاسف فوت ناگهانی حسین پهلوانی کارمند عالیرتبه بازنشسته خود را باطلاع دوستان و آشنایان میرساند .
مجلس ترحیم مردانه و زنانه فقید سعید روز چهارشنبه ۲٤ آذر از ساعت دو الی چهار بعد از ظهر در خانقاه صفی علیشاه برگزار میگردد .
وزارت دارائی
آ ـ ۲۶۶۶۱

بانهایت تاثر و تاسف فوت ناگهانی حسین پهلوانی دوست عزیزمان را باطلاع میرسانیم . مجلس ترحیم مردانه و زنانـه فقید سعید روز چهارشنبه ۲٤ آذر از ساعت دو الی چهـار بعد از ظهر در خانقاه صفی علیشاه منعقد از دوستان عزیـز تقاضا داریم بـرای شادی روح آن مرحوم در ایـن مجلس شرکت فرمایند .
آل‌طعمه . تبریزیان . دکتر تدین . ترابیان . حاجـی سیدجوادی. ربیعی . رحیمیان . زجاجی . صالح. عبدالهیان. عراقی . علومی . محمودی . مدبر صدری . نوری موسوی . فیضی . اشرفی . ایرم .
آ ـ ۲۶۶۶۱

خانواده های پهلوانی . فرخنده کیش . اربابی . ویسه تهرانی . ویسه . نیکخو . رودبـاری . امامیـان . قاسمیـان . زندیه . ایران‌نژاد . تقی‌زاده . سلیم خانی . تات . شاهرخ . طاهباز . مهینی . علی زندی . نجفیان . آگاه . شیروانی
بانهایت‌تاسف درگذشت‌شادروان حسین پهلوانی را باطلاع میرساند .
مجلس ترحیم مردانه و زنانه آن مرحوم روز چهارشنبه ۲٤ آذر از ساعت دو الی چهار بعد از ظهر در خانقاه صفی علیشاه منعقد میگردد .
آ ـ ۲۶۶۶۱
بعموم افراد خانواده های عزادار بویژه بازماندگان آن مرحوم مصیبت وارده را تسلیت میدهیم .

بسمه‌تعالی
بمناسبت فوت مرحوم مغفور آقای‌شکرالله‌برقی والدآقای حاجی‌علی برقی که شخصی نیکوکار و خوش رفتاربودمجلس تذکری عصرسه‌شنبه‌که‌روز وفات امام ششم علیه‌السلام است درمسجد حاج ابوالفتح منعقد میگردد از برادران معظم‌دینی وخاصه همشهریان محترم گرامی انتظار شرکت و بذل مرحمت است .
محمد غروی
آ ـ ۲۶۶۶۳ .

بانهایت تاثر درگذشت شادروان آقای شکرالله برقی کاشانی ابوی آقای حاج‌علی برقی را باطلاع کلیه دوستان مخصوصا همشهریهای گرام میرساند . مجلس ختم روز سه‌شنبه ۲۳٫۹٫۵۰ مصادف باوفات امام ششم حضرت‌امام جعفرصادق علیه‌السلام از ساعت۲تا٤بعداز ظهر درمسجدحاج ابوالفتح میدانشاه برگزار میگردد .
هیئت حسینی کاشانیان مقیم تهران
آ ـ ۲۶۶۶۳

باکمال تاسف درگذشت شادروان میرزاشکرالله برقی کاشانی را باطلاع دوستان و آشنایان مخصوصا همکاران محترم بارفروش میرساند . مجلس ختم روز سه‌شنبه ۲۳ آذر ماه ازساعت۲تا٤ بعداز ظهر درمسجد حاج‌ابوالفتح میدانشاه برگزار میشود .
صنف بارفروش ـ میدان انبارغله
آ ـ ۲۶۶۶۳

باکمال تاثر فوت شادروان میرزاشکرالله برقی کاشانی بزرك‌خاندان برقی‌راباطلاع دوستان و آشنایان میرساند .
مجلس ختم مردانه روز سه‌شنبه ۲۳٫۹٫۵۰ از ساعت ۲ تا ٤ بعداز ظهر درمسجد حاج‌ابوالفتح میدانشاه ومجلس زنانه همانروز و ساعت درمنزل آنمرحوم واقع درشمیران ـ صاحبقرانیه چهارراه آجودانیه برگزار میگردد .
خانواده های : برقی کاشانی . فاسمیه . معمار . مولائی . رهبری . نمائی . فرش‌باف‌فرزین . سلمانی‌پور . زهرابی . قمصری . طائب‌پور . شهبازی . حلاج‌پور . صادقی . رفیق‌دوست . افشار . مدنی . احسنی . رزم‌خواه . طریفت .
آ ـ ۲۶۶۶۳
بعموم بازماندگان آنمرحوم مصیبت وارده را تسلیت میدهیم .

در مسجد حاج حبیبی شلمان
بـانهایت تاسف و تالم فوت شادروان سرکـار سرهنگ آجودانی احمد سیگارودی را بـه اطلاع بستگان و دوستان ارجمند میرساند . مجلس‌ختم‌آن‌مرحوم روزسه‌شنبه۲۳٫۹٫۵۰ ازساعت ۲ تا ۵ بعد از ظهر در مسجد حاج حبیبی واقع در بازار شلمان برگزار میگردد .
محمدعلی‌حسنی‌ـ فریدون‌وهابی ـ کریم باقرنیا ـ محمدعلی صفرنژاد ـ علی ابراهیم‌نژاد ـ حسن‌آذرهوش‌ـ آقاجان‌کریمی قاضی محله‌ای
آ ـ ٦٤٩٦٠

بانهایت تاسف درگذشت مادر گرامی آقای رضا قسیمی دوست و همکار عزیز خود را باطلاع میرساند . مجلس ترحیم مردانه روز چهارشنبه ۲٤ آذر ماه از ساعت ۹ تا ۱۱صبح در مسجد آذربایجانیها واقع در بازار کفاشها برگزار میگردد .
حاج عباس میرزاآقا فرشچی

خـانواده هـای : قسمیی . معیری . نوروزی . وزیری . رهبانی . دکترعرب . رزبان. فلاح. افشار. کرمی وبوالحسنی
بانهایت تاسف درگذشت شادروان بانو سلطنت قسیمی مادر آقا یرضا قسیمی را باطلاع میرسانند . مجلس ترحیم مردانه روز چهارشنبه ۲٤ آذر ماه از ساعت ۹ تا ۱۱ صبح در مسجد آذربایجانیها و مجلس ختم زنانه آنمرحومه روز سه‌شنبه ۲۳ آذر ماه از ساعت ۳ تا ٦ بعد از ظهر در منـزل شخصی واقع در خیابان ری ادیب‌الممالک کوچـه پیشنمـاز پلاک ۱۱ برگزار میگردد .
آ ـ ۲۶۶۳۷
بعمـوم بازماندگان آن مرحومه مصیبت وارده را تسلیت میدهیم .

درگذشت سید محمد شکرائی را باطلاع بستگان و آشنایان میرسانیم . مجلس ترحیم آن مرحوم از ساعت ۳ تا ۵ بعد از ظهر روز سه‌شنبه ۲۳٫۹٫۵۰ در منزل شخصی واقع‌درخیابان تاج . خیابان کوکب کو ی‌سعید پلاک ۱۰ برگزار خواهدشد .
اقدس شکرائی . ایران شکرائی و فامیلهای وابسته
آ ـ ۲۶۶۹۳
بعموم بازماندگان آن مرحـوم مصیبت وارده را تسلیت میدهیم .

عزیز ما ، حسن عبداللهیان ، از دست رفت . سه‌شنبه ۲۳ آذر ماه برای شادی روحش دعا میکنیم .
منیره محمودی افشار ـ فریده ـ فرشته ـ فریـدون ـ ثریا ـشیرین و فرهاد عبداللهیان ـ سیروس و طلعت محمودی افشار ـ فاطمه والی افشار ـ شهلا یوسف‌پور .
خیابان روزولت شمالی ـ کوی گلزار . شماره ٤٥
آ ـ ۲۶۶۸۳

بـا تالم فراوان فوت ناگهانی شادروان حسن عبداللهیان را باطلاع کلیه بستگان وآشنایان میرسانیم. مجلس‌ختم مردانه از ساعت دو و نیم الی چهار و نیم بعد از ظهر روز سه‌شنبـه ۲۳ آذر ماه جاری در مسجد ارک منعقد و مجلس ختم زنانه در همان روز در منزل آن مرحوم واقع در خیابان روزولت شمالی کوی گلزار شماره ٤٥ برگزار خواهد شد .
حاج محمود عبداللهیان ـ ابوالقاسم عبداللهیان ـ حاج محمدعبداللهیان ـ حاج‌غلامرضاعبداللهیان ـ حاج‌عبدالحسین عبداللهیان ـ علی عبداللهیان ـ محسن عبداللهیان ـ مهـدی عبداللهیان ـ فریدون عبداللهیان ـ عباس عبداللهیان ـ منوچهر عبداللهیان ـ حسین عبداللهیان ـ محمدرضاعبداللهیان ابراهیم عبداللهیان ـ حاج محمدتقی علیزاده راد ـ اکبر علیزاده راد ـ سیروس محمودی افشار ـ خانواده مجاهدی‌ـ محمد فاضل ـ حاج محمود سالک ـ خانواده دستمالچیان‌ـ صمد تقی‌زاده ـ حاج محمدحسین زرگرباشی ـ خانـواده افتخاری ـ خانواده شرکاء ـ حاج سید مرتضی کهربائی ـ حاج مهدی نیلی ـ حاج عبدالوهاب جعفرنیا ـ حاج سیدرضا خیامی ـ حاج سید هادی خیامی ـ خـانواده والی افشار ـ خانواده بهادری ـ خانواده افشار قاسملو ـ احمد قاسمی ـ دکتر عبدالکریم انواری .
آ ـ ۲۶۶۸۳

مجالس وعظ و سوگواری

بسمه تعالی
بمناسبت‌شهادت امام صادق (ع) روز سه‌شنبه۲۳٫۹٫۵۰ در مسجد رضویه واقع در خیابان خراسان از ساعت ۷ صبح الی ۱۰ مجلس سوگواری جهت آنحضرت منعقد است و از ساعت ۹ الی ۱۰ خطیب دانشمند گرامـی آقای نهاونـدی مستفیض میفرمایند از شرکت در این مجلس غفلت نفرمایند .
شیخ حسین رحیمی امام جماعت

جمعیت حسینی تهران
بمنـاسبت شهـادت حضرت جعفـر بن محمدالصادق‌ـ علیهماالسلام‌ـ بنیان‌گذارمذهب‌حقه‌جعفری مجلس‌سوگواری از روز دوشنبه ۲٤ شوال المکرم مطابق با ۲۲ آذر ماه (امروز) تا روز جمعه ۲۸ ماه مذکور از ساعت ٦ الی ۸ صبح برقرار از عموم طبقات بالاخص جامعه محترم روحانیت و علاقمندان به علم و دانش دعوت میشود به احترام شخصیت آن‌حضرت و تعظیم شعائر اسلامی در مجلس مذکور شرکت فرمائید .
حاج شیخ محمود نجفی
خیابان مولوی ایستگاه قنات‌آباد مسجد مرحوم حاج‌باقر فخار
آ ـ ٦٥٨٠٦

سپاسگزاری

خاندان بحرینی‌ازکلیه دوستان و آشنایان وسروران گرام خصوصا سناتور های محترم و وکلای محترم مجلس شورای ملی ، تیمساران معظم که باحضور خود درمراسم تشییع‌مرحوم سیدمرتضی‌بحرینی(بصیرالسلطنه) اظهارهمدردی فرمودند و همچنین از کلیه کسانی که باارسال تلگرام و نامه باعث تسلای‌خاطربازماندگان گردیدند بدینوسیله سپاسگزاری مینمایند و بقای‌عمروسلامت همه را از درگاه خداوند مسئلت دارد .
آ‌ـ۶۵۸۶۲

از سروران محترم و دوستان و آشنایان و اولیاء گرام شرکت ملی نفت ایران که درمصیبت جانگداز درگذشت ناگهانی شادروان ناصر اسفندیاری بختیاری باحضور در مراسم‌تشییع وشرکت درمجلس ترحیم یابوسیله نامه و تلگراف ابراز همدردی فرموده‌اند از طرف‌خود و کلیه خانواده های وابسته کمال تشکرداریم سلامت و توفیق همه را از خداوند متعال خواهانیم .
خلیل اسفندیاری بختیاری . آقاخان بختیار
آ‌ـ۲۶۶۹۹

از دوات معظم و دوستان محترم که در مصیبت وارده درگذشت مرحوم علی‌محمد شفائی با تشریف‌فرمائی خود در مراسم تشییع و مجالس ختم و همچنین وسیله نامه و تلگرام اظهار عنایت فرموده‌اند بدین وسیله سپاسگزاری نموده ، چنانچه بعلت تالمات روحی موفق بعرض تشکر حضوری نشویم بوزش میطلبیم .
آمل ـ زهرا شفائی ، حمید شفائی ، فریدون شفائی ، نیما شفائی ، سیما شفائی ، هما شفائی .
آ‌ـ۶۲۹۲۰

سپاسگزاری و تشکر
عمو بهرام ، عمو بیژن ، عمو علی ، عمو منوچهر و رشت عمو فخرالدین
از همدردی شما در فوت پدر عزیزمان متشکریم .
سیاوش . شیرین . سیامک . نازنین و همایون سیگارودی
آ ـ ۲۶۶۰۹

از سروران گرامی و دوستان ارجمندی که بمناسبت‌فوت بانو صغری ایمانی راد با شرکت در مجالس ختم یا با ارسال تلگرام و نامه ویا آگهی در جراید ابراز عنایت و بزرگـوار فرموده‌اند صمیمانه تشکر مینماید و اگر تاخیری در شرفیابی حضوری ویا پاسخ نامه‌ها و آگهی پیش آید معذرت میخواهد.
رضا ایمانی راد
آ ـ ۲۶۶۷۹

از کلیه سروران معظم حجج اسلام و همشهریان محترم و همکاران گرامی (کسبه خیابان قزوین) که در فوت بزرگ خاندان مرحوم عبدالحمید حدادیان کردستانی با حضور خود در مراسم تشییع و ترحیم یا بوسیله ارسال تلگراف و نامـه بستگان را تسلیت داده صمیمانه سپاسگزاریم و بقای عمر همه آنان را از خداوند متعال مسئلت داریم و هرگاه بعلت تالمات روحی تاخیری در عرض سپاسگزاری رخ دهد امید عفوداریم.
خانواده حدادیان و خانواده های وابسته
آ‌ـ۲۶۶۹۷

همکار محترم جناب آقای پویا
با اندوه فراوان در غم شما شریک هستیم .
کارکنان دبیرستان شرف
آ ـ ۲۶۶۳۱

بانهایت تاسف و تاثر . فوت خواهر شیرمرد ارجمنـد جناب آقای عباسقلی پاینده دبیر باشگاه لاینز کوروش‌اصفهان را باطلاع کلیه شیرمردان رسانیده و این واقعـه ناگـوار را بشیرمرد عزیز تسلیت عرض مینماید .
معاون ناحیه ۲ منطقه ۳۵٤ الف لاینز بین‌المللی در ایران
مهدی پرتوی
آ ـ ٦٤٩٦٢

آقای عصام‌الدین بیان ـ سرکار سرهنگ حسام‌الدین بیان
درگذشت‌بهشتی‌روان استاد عالیقدر جناب آقای جلال‌الدین بیان را بخاندان محترمتان تسلیت‌عرض نموده صبر وشکیبائی و تندرستی بازماندگان را از خداوند خواهانم .
سرتیپ کمن
آ ـ ٦٤٩٧٢

سرکار سروان حسین نصیری
باقلبی آکنده از اندوه مصیبت وارده را بشما وخانواده محترمتان تسلیت عرض مینمائیم .
اهواز ـ سروان‌عزت‌الله‌دلاوری ـ سروان‌نصرت‌الله داردرفشی
آ ـ ٦٤٩٧٤

همکار محترم جناب آقای میرمحمد سید تاج‌الدین
بانهایت تاسف مصیبت وارده را بشما و خانواده محترمتان تسلیت میگوئیم .
رئیس و دبیران و کارکنان دبیرستان محمدطاهربهادری ناحیه ۹ تهران
آ ـ ٦٤٩٧٠

جناب آقای امیر نویدی رئیس دبیرخانه و سرپرست اداره مرکزی روابط عمومی صنعت نفت ایران
از طرف خود و ورزشکاران باشگاه ورزشی جم آبادان مصیبت وارده را با تاسف بسیار به حضور آنجناب تسلیت عرض نموده دوام و بقاء عمر بازماندگان را از خداوند متعال مسئلت دارد .
آبادان حمید برمکی
آ ـ ٦٤٩٦٨

جناب آقای امیر ناصر امیر عرفانی
مصیبت وارده را بحضور سرکار و سایـر بازماندگـان تسلیت عرض مینمائیم .
از طرف دبیران دبیرستان فیض ـ صبیح جمشیدی
آ ـ ٦٤٩٦٦

نازنین عزیز
دوستانت‌ازاندوه تو غمگینند ، ما را درغم‌خود شریک‌بدان
گروه ٤۱۳ روانشناسی مدرسه عالی دختران
آ ـ ۲۶۶٤٥

بقیه آگهیهای تسلیت
را درصفحه ۱۹ مطالعه فرمائید

یادبود

باطلاع خویشان و دوستان گرامی میرساند که مراسم شب هفت مرحوم سرکار سرهنگ احمد سیگارودی از ساعت ۳ الی ۵ بعداز ظهر روز سه‌شنبه ۲۳ آذر در سالن سوگواری شماره یک بهشت‌زهرا منعقد خواهد بود . وسیله رفت و برگشت جهت تشریف فرمائی دوستان از ساعت ۱ الی ۲ بعداز ظهر همان روز مقابل مسجد طلاجیان واقع در خیابان تخت‌طاوس سه‌راه امیراتابک آماده میباشد . حضور بستگان و دوستان گرامی موجب امتنان است .
خانواده های سیگارودی و وابسته
آ ـ ۲۶۵٤۹ ـ ۲

در مسجد صاحب‌الزمان کاشان
اولین سالگرد مادرم بانو اکرمی ساعت ۲ الی ۵ بعد از ظهر روز ۲۵٫۹٫۵۰ درمسجد صاحب‌الزمان درب عطا کاشان برقرار میباشد . شرکت خویشاوندان و آشنایـان در مجلس مزبور موجب تسلی خاطر بازماندگان است .
کاشان ـ رحمت‌الله اکرمی
آ ـ ٦٤٩٤٤

مراسم هفته مرحوم حاج سید تقی آهنچیان روز سه‌شنبه ۲۳ آذر ماه از ساعت ۳ الی ۵ بعد از ظهر در آرامگاه ابدی فقید سعید (بهشت زهرا) سالن شماره ۵ برگزار میشود .
خاندان آهنچیان
آ ـ ٦٥٦٤۲

تسلیت

بانهایت تاسف درگذشت شادروان محمد رفیع‌زاده‌بزرگ خاندان رفیع زاده را بخانواده محترم رفیع‌زاده تسلیت گفته، شادی روان آن روانشاد و شکیبائی‌بازماندگان را خواستاریم.
سرلشگر سعادتمند و بانو
آ ـ ٦٥٧٨٨

جنب آقای امیر نویدی
ریاست دبیرخانه و سرپرست روابط عمومی صنعت نفت
با نهایت تاسف مصیبت وارده درگذشت والده گرامی‌را از طرف خود و کلیه کارکنان امور خطوط لوله و مخابرات تسلیت گفته ، بقاء عمر و سلامت خانواده محترم را از درگاه خداوند متعال مسئلت مینماید .
محمود استوار
آ ـ ٦٥٧٨٢

**ورزشکاران و قهرمانان صنعت نفت ایران درگذشت‌ناگهانی و تاثرانگیز مادر گرامی آقای امیر نویدی رئیس دبیرخانه و سرپرست روابط عمومی صنعت نفت ایران را صمیم

شماره ۱۳۶۷۱ ـ سال چهل وششم

اطلاعات

دوشنبه ـ بیست‌ودوم آذرماه ۱۳۵۰
بیست‌وچهارم‌شوال ۱۳۹۱ ـ سیزدهم‌دسامبر ۱۹۷۱

اراضی عباس آباد برای فروش قیمت گذاری شد

شرکتهای خارجی برای سرمایه ـ گذاری درشرکت نوسازی عباس آباد پیشنهاد داده‌اند

شرکت های فرانسوی و آمریکائی برای‌شرکت در نوسازی عباس‌آباد به‌شهرداری پیشنهاداتی داده‌اند. این پیشنهادات بصورت سرمایه گذاری نقدی است و شهرداری در این مورد درصورت لزوم تصمیم خواهد گرفت. بدیهی است تصمیمات شهرداری‌باتائید دولت ووزارت کشور وانجمن‌شهر اتخاذ میشود.

سرمایه نقدی

شرکت های خارجی پیشنهاد داده‌اند که حاضرند ضمن آوردن سرمایه های نقدی خود به‌ایران وخرید سهام شرکت نو سازی عباس‌آباد در این برنامه شرکت نمایند.. شرکت ها پیشنهاد داده‌اند که شهرداری اراضی عباس‌آباد را بعنوان سرمایه خود در شرکت گذارده و سرمایه گذاران خارجی نیز سرمایه نقدی شرکت را تامین نمایند.

بزرگترین شرکت

اگر این پیشنهادات عملی شود بزرگترین شرکت نوسازی در ایران و خاورمیانه تشکیل خواهد شد و سرمایه آن به چندین هزار میلیون تومان بالغ خواهد شد. اراضی شهر عباس آبادبزرگترین رقم سرمایه گذاری شهرداری در شرکت سهامی نوسازی عباس‌آباد است و شهرداری باین ترتیب از سود فراوان‌شرکت بهره‌مندخواهد شد.

منطقه‌بندی

سازمان نوسازی عباس‌آباداکنون قسمت عمده اراضی موجوددراین منطقه را قیمت گذاری کرده وآن ها را برای معامله آماده کرده است. قطعات اراضی عباس‌آباد که پس از معامله به ملکیت شهرداری درمی‌آید، پس از خیابان بندی و پارك سازی و تعیین مناطق بازرگانی و آموزشی ومسکونی به متقاضیان فروخته خواهدشد.

ساختمان شهرداری

دراین شهر بزرگترین وپر خرج‌ترین‌ساختمان برای‌شهرداری تهران ساخته‌خواهد شد و شصت میلیون تومان هزینه ساختن این ساختمان میشود. شهر نفت نیز یکی ازمناطق وسیع و زیبای‌شهر جدید عباس‌آباد خواهد شد و شرکت ملی نفت ایران اراضی وسیعی را در این منطقه از شهرداری خریداری خواهد کرد.

زیباترین شهر

شهرداری اعلام داشت که‌شهر عباس‌آباد زیباترین شهر جهان خواهد بودو روی این اصل‌مراکز بازرگانی وپولی و سفارتخانه هاو شرکت های بزرگ و بانکها دراین شهر تقاضای واگذاری زمین کرده‌اند.

اوراق قرضه

شهرداری‌در حال حاضرمشغول خریدوپرداخت اوراق قرضه بابت بهای اراضی عباس‌آباد بوده و سازمان نوسازی عباس آباد خود را برای پرداخت بهای نقدی ساختمانهاومراکز کسب واقع‌شده در محدوده شهرجدید عباس‌آباد آماده کرده است.

افغانستان به نفت ایران احتیاج دارد

افغانستان نیاز به گاز و نفت ایران دارد . مهندس مجیدمعاون وزارت صنایع افغانستان وعضو هیئت نمایندگی افغانستان در کنفرانس کار تهران دیروز ضمن اظهار این مطلب بخبرنگاران ، اضافه کرد از ۱۶ میلیون جمعیت افغانستان ۵ میلیون کارگرهستند که ۷۵ در صد آنها کارگر کشاورزی‌اند .

وی افزود : کار در افغانستان بموجب قانون اساسی یکفریضه است ، ما از ۲۵ سال پیش‌قانون بیمه‌های اجتماعی را درافغانستان پیاده کرده‌ایم .

مهندس مجید سپس اشاره به توسعه روابط اقتصادی ایران و افغانستان نمود و یادآور شد ما از کمک‌های ایران استقبال‌میکنیم کشور شما بصورت یک کشور پیشرفته درآمده است .

ایران میتواند کمک‌های فوق‌العاده‌ای بخصوص در رشته نفت که ما به آن نیاز داریم به افغانستان بکند .

تدارك برای روزمادر روز بیست‌وپنجم آذر، پنجشنبه آینده روز مادر است‌بهمین‌مناسبت مراسمی برپا خواهد شد . این روزها پدرها و بچه‌ها در تدارك هدیه روز مادر هستند و بهمین جهت فروشگاهها و مغازه‌هافروش خوبی دارند و بچه‌ها به حساب پدران مشغول خرید هدایای‌مختلف برای مادرها هستند . عکس بالا در یکی از فروشگاهها که‌بمناسبت نزدیک شدن روز مادر بازار گرمی پیدا کرده ، گرفته شده‌است

وام برای ایجاد تأسیسات در کنار آبهای معدنی

در کنار چشمه های گرم‌و آبهای معدنی ، تاسیسات توریستی و وسایل بهداشتی ایجاد میشود .

سازمان جلب سیاحان در نظر دارد برای‌احیاء چشمه های‌معدنی وایجاد تاسیسات لازم در کنارآب ها ، وام مخصوصی در اختیار افراد واجد شرائط قرار دهد .

سالیانه تعداد کثیری ازمردم شهر های مختلف برای استفاده از خواص آبهای گوگردی وچشمه های گرم ، به‌این نقاط سفر می‌کنند در صورتیکه کمبود تاسیسات مسکونی و نبودن وسایل وشرائط بهداشتی در کنار آبهای مزبور مشکلاتی برای مراجعین بوجود آورده است .

سازمان جلب سیاحان در منطقه «سرین» مطالعاتی رابعمل می‌آورد تابا جلب سرمایه های بخش خصوصی ، موجبات استفاده از چشمه های گرم و آبهای‌گوگردی را بصورت بهداشتی فراهم سازد.

هرساله بنابر تجویز پزشکان تعداد کثیری از بیماران‌امراض پوستی و استخوانی و کسانیکه به‌رماتیسم مبتلاهستند برای‌استفاده از آبهای معدنی و چشمه های گوگردی بمناطق مختلف سفرمی‌کنند . خواص این قبیل آبهای معدنی تا میزانی است که‌حتی در بیمارستانها برای معالجه امراض پوستی و مفصلی مورد استفاده قرار میگیرد .

یکی از منابع پراستفاده دراین زمینه دریاچه رضائیه میباشد که سوای خواص آب این دریاچه «گل‌ولای» و رسوبات آن نیز مورد استفاده درمانی قرار میگیرد .

دربندرعباس روزی سه‌بار زلزله می‌آید

بندرعباس ـ خبرنگاراطلاعات: از صبح روز ۵ شنبه گذشته تا این ساعت (۸ بعد از ظهر یکشنبه) بندرعباس در هر روز ۳ بار صبح و ظهر و شب میلرزد !

زمین لرزه‌های پی‌درپی در بندرعباس نه‌تنها موجب‌وحشت و اضطراب ساکنان این منطقه شده بلکه مردم در غالب اوقات روز و شب ترجیح میدهند که بجای استراحت در اطاق‌های دربسته در کوچه‌ها وخیابانها قدم بزنند ! و ازخیر استراحت و خواب بگذرند ...

جالب اینکه عده‌ای‌ازساکنان شهربندرعباس درست‌درساعات ۸ صبح ، ۱۲ ظهر و ۸ شب منتظر لرزیدن زمین هستند و اگر در این دقایق زمین‌نلرزد دچار تعجب میشوند . چون ظرف روزهای اخیر آنان به لرزیدن زمین در این مواقع عادت کرده‌اند !

خوشبختانه در زمین‌لرزه‌های پیاپی بندرعباس به علت خفیف بودن زلزله خسارات قابل توجهی ببار نیامده وتنها آسیبی‌که متوجه‌منازل مسکونی در این شهر شد همان‌خسارات و صدمات وارده در اولین‌زلزله روز ۵ شنبه بود .

ضیافت رئیس سنا

امشب از طرف آقای‌مهندس شریف امامی رئیس مجلس‌سنا بافتخار هیات پارلمانی شوروی ضیافتی به شام درهتل‌هیلتون برپا میگردد . برای شرکت در آن‌از هیئت‌رئیسه دو مجلس، روسای کمیسیونهای پارلمانی ، شخصیتهای وزارت‌امورخارجه و سفارت شوروی در ایران دعوت شده است .

اعضای هیات پارلمانی‌شوروی که باصفهان سفر کرده بودند پس از بازدید از آثار تاریخی این‌شهر ، ظهرامروز درضیافت ناهار استاندار اصفهان شرکت کردند و بعد از ظهر بتهران بازگشتند .

اجازه‌ساختمان درخیابانهای فرح‌آباد ژاله وقزوین

حریم خیابان های فرح آباد ژاله از میدان ژاله تاسه‌راه قصر فیروزه و خیابان قزوین از میدان قزوین تا سه‌راه آذری برداشته شده‌و عرض این دوخیابان که‌سی متری بودچهل وپنج‌متری اعلام گردید .اداره شهرسازی‌شهرداری اعلام‌داشت که در خیابان فرح‌آباد ژاله با رعایت‌عقب نشینی بیست‌و دومتر ونیم از محور خیابان ، پروانه ساختمان‌داده‌خواهدشددرخیابان قزوین نیز بارعایت بر اصلاحی وبعرض بیست‌و دو مترونیم از محور اجازه ساختمان داده می‌شود . دراین دو خیابان تابحال اجازه ساختمان داده نمیشدوهر دوخیابان در طرح قرار داشت‌و به متقاضیان اجازه ساختمان نمی‌دادندشهرداری تهران اعلام کرد که‌باتدوین طرحهای‌تفصیلی‌و انتشار این‌طرحها حریم خیابان هاومحلات تهران برداشته شده وبخش مهمی از اراضی واملاك واقع شده در حریم خیابان ها ازطرح خارج شده‌است .

اطلاعات فردامنتشر میشود

تمدید ثبت‌نام اخذ دیپلم زبان از ترینیتی کالج
TRINITY COLLEGE
دانشگاه لندن همینجا در تهران
درصفحه ۲

قرعه کشی حسابهای پس انداز بانك‌ایران وانگلیس درسال ۱۳۵۰

کلیه کسانیکه تا ۱۵ دیماه ۱۳۵۰ در یکی از شعب این بانک حساب پس‌انداز داشته و موجودی آنان هزار ریال یا بیشتر باشد درقرعه‌کشی شرکت کرده و از جوائز متعدد و مزایای گوناگون آن استفاده خواهند کرد .
برای باز کردن حساب پس‌انداز و اطلاع از جوائز و مزایا به نزدیکترین شعبه این بانک مراجعه فرمائید .

آ ـ ۶۵۷۸۰

آگهی شهرداری نهاوند

بدین وسیله باطلاع عموم مالکین املاک شهرستان‌نهاوند میرساند که باستناد اعلام شماره ۱۴۷۴۵۹ر۳ ـ ۵۰ر۸ر۲۵ وزارت کشور ماده ۲ قانون نوسازی و عمران شهری (برقرار عوارض نوسازی) از اول سال ۱۳۵۱ در شهر نهاوند بمرحله اجرا درخواهد آمد .

جعفر پیدایشی ـ شهردار نهاوند
آ ـ ۶۴۹۰۲

سمینار زبل‌های جهان
از صبح چهارشنبه در بهترین گروه سینمائی پایتخت
شرح در صفحه ۱۶

تلفن های جدید
صنایع کاغذسازی نوظهور
اداره مرکزی
۹۶۲۰۸۱
تا
۹۶۲۰۸۵

نشانی جدید شرکت سهامی معادن خاور
خیابان الوند شماره ۵ (انتهای خیابان بخارست)
تلفن ۶۲۰۵۹۰ ـ ۶۲۱۷۸۹ ـ ۶۲۸۹۸۴

نشانی جدید شرکت سهامی معادن لوت
خیابان الوند شماره ۵ (انتهای خیابان بخارست)
تلفن ۶۲۰۵۹۰ ـ ۶۲۱۷۸۹ ـ ۶۲۸۹۸۴

آگهی استخدام جراح

وزارت بهداری جهت خدمت در بیمارستان کازرون یک نفر پزشک متخصص در جراحی عمومی با حقوق مکفی استخدام خواهد کرد . داوطلبان واجد شرایط میتوانند تا آخروقت روز ۲۷ر۹ر۵۰ تقاضای خود را مطابق فرم ذیل تهیه و بدفتر کارگزینی وزارت بهداری واقع در خیابان شمیران ارسال دارند . داوطلبان باید در تاریخ ۳۰ر۹ر۵۰ جهت مصاحبه‌باداره کل خدمات درمانی وزارت بهداری به نشانی فوق مراجعه نمایند م‌الف ۱۱۸۳۸

وزارت بهداری

برك درخواست

نام و نام خانوادگی — نام پدر
شماره شناسنامه — محل صدور — تاریخ‌تولد
مدرک تحصیلی — رشته تحصیلی — وضع
خدمت وظیفه — داوطلب شغل — نشانی: شهر
خیابان — کوچه — شماره منزل — تلفن
امضاء داوطلب

۱ـ۳ — آ ـ ۶۵۷۵۶

بانك اصناف ایران
جوایز بزرگ
دومین سری حساب ذخیره
بانك اصناف ایران
در انتظار شماست
تا فرصت باقیست
در
بانك اصناف ایران
حساب ذخیره بازکنید

نشانی جدید شرکت سهامی میناك
خیابان الوند شماره ۵ (انتهای خیابان بخارست)
تلفن ۶۲۰۵۹۰ ـ ۶۲۱۷۸۹ ـ ۶۲۸۹۸۴

نشانی جدید شرکت سهامی سیمان
خیابان الوند شماره ۵ (انتهای خیابان بخارست)
تلفن ۶۲۰۵۹۰ ـ ۶۲۱۷۸۹ ـ ۶۲۸۹۸۴

اطلاعیه
کاروان حج شربیانی اصل
بسرپرستی حاج سید حسن هاشمی اصل
از کلیه زائرانیکه قبلا در دفتر کاروان ثبت‌نام نموده‌اند تقاضامندیم هرچه زودتر برای تهیه مقدمات سفر به دفتر کاروان واقع در خیابان شیرخورشیدچهار راه‌حق شناس‌مراجعه فرمایند.
تلفن : ۹۵۷۱۶۷ ـ ۹۶۰۵۰۴

پیشگاه مبارك اعلیحضرت همایون
شاهنشاه آریامهر رهبر محبوب ایران

اکنون که براثر تدابیر خردمندانه شاهنشاه بزرگ ایران زمین قسمتی ازخاك مقدس ایران به پیکر مام میهن پیوسته و در سرزمینی که سالهای دراز بامداخلهٔ استعمارگران ازحوزهٔ اقتدار دولت شاهنشاهی ایران جدامانده بود پرچم افتخارآفرین ایران بدست سربازان جانباز و غیورارتش نیرومند شاهنشاهی باهتزاز درآمده است مراتب سپاس بی قیاس وتشکرات صادقانه عموم فروشندگان جراید رابخاکپای اقدس همایون شاهنشاه آریامهر تقدیم ودوام عمروبقاء سلطنت پربرکت پیشوای عالیقدر وداهی ملت ایران وسعادت روزافزون علیاحضرت شهبانوی گرامی ووالاحضرت همایون ولایتعهد نورچشم ملت ایران ودیگرافرادخاندان جلیل سلطنت راازدرگاه قادرمتعال مسئلت مینماید

اتحادیه فروشندگان جراید

کاروان حج
توکلی تبریزی
باوسایل‌مجهز و سوابق‌ممتد
آماده انعقادقرار داد بازائران خانه خدا . تهران خیابان مولوی مابین چهار راه گمرك و ساعت مشیر السلطنه
تلفن : ۲۹۲۵۵

آگهی
سخنرانی جناب آقای دکتر احسان نراقی
تحت عنوان
مسائل آموزشی و اجتماعی جهان سوم
ساعت ۵ونیم بعدازظهر روز چهارشنبه ۲۴ر۹ر۱۳۵۰ در تالار کورش کبیر دانشسرایعالی سپاه دانش واقع در مامازن ورامین کیلومتر ۳۰ جاده تهران مشهد .
کمیته سخنرانی دانشسرایعالی سپاه دانش

شهاب هیتاچی
اولین تلویزیون
تمام ترانزیستوری ۲۴ اینچ
Shahab HITACHI

ترامی ستایم مادر
فروشگاه بزرگ ایران
بمناسبت روزمادر
بهریک ازخریداران هدایای مادر
یک صفحه مخصوص مادرهدیه می‌کند
خواننده : عهدیه
آهنگ : عطاءالله خرم
شعر : الوندپور
چهارراه شاه
FOROUSHGAHE BOZORGE IRAN
IRAN DEPARTMENT STORE

به صفحه ۱۱ اختصاصی فروشگاه بزرك ایران مراجعه فرمائید

کاروان حج فاطمی
براهنمائی حاج سید عباس فاطمی
باسابقه درخشان و تجهیزات کامل .
خیابان آریانا ـ تلفن های : ۹۶۱۶۰۲
۹۵۷۳۲۲ ـ ۹۵۷۰۶۶

اطلاعیه اداره کل بهداری تهران

بدینوسیله باطلاع ساکنین محترم پایتخت میرساند که اورژانسهای سه گانه تابعه مشروحه زیر در تمام اوقات شبانه روز آماده پذیرش بیماران و راهنمائی مراجعین میباشد .
۱ـ اورژانس شماره ۱ مرکز بهداشتی و درمانی پارك‌شهر خیابان جنوبی پارک شهر تلفن ۵۳۲۰۰۰
۲ـ اورژانس شماره ۲ مرکز بهداشتی و درمانی مهدیه اول خیابان سپهبد رزم‌آرا تلفن ۲۳۰۰۰
۳ـ اورژانس شماره ۳ مرکز بهداشتی و درمانی احمدی خیابان تهران نو جنب سینما نپتون تلفن ۷۶۵۰۰۰
ـ۱ـ آ ـ ۶۳۸۰۴

یادنامه ابوالفضل بیهقی

مجموعه سخنرانی های «مجلس بزرگداشت ابوالفضل بیهقی» مشتمل بر متن سی‌وهفت خطابه به زبان های فارسی وانگلیسی از طرف دانشکده ادبیات و علوم انسانی دانشگاه مشهدمنتشر گردید . م‌الف ۱۲۰۲۷
محل فروش : کتابفروشی های معتبر تهران و شهرستانها
آ ـ ۶۴۹۵۴

برنامه آینده مولن روژها

گای مادیسون لوسین برایدو
ریك باتالیا

وقتی برای مردن نیست

رنگی ایستمن کالر
THIS MAN CAN'T DIE!