۳۶ صفحه
اطلاعات
سه‌شنبه ۲۰ مهرماه ۲۵۳۵شماره ۱۵۱۳۴ـ تکشماره ۱۰ ریال

گزارش روزنامه‌های تایمز ودیلی تلگراف

کودتا در چین

★ همسر مائو و ۳نفر از رهبران چین باتهام شرکت‌در کودتا بازداشت‌شدند
در صفحه ۲

ساعت کار سازمانهای دولتی تغییر کرد

امروز رسماً اعلام شد

وزارتخانه‌ها، ثبت‌احوال، بانکها، شرکت ملی گاز، پتروشیمی ودهها سازمان دیگر درساعت مختلف شروع بکار میکنند

درصفحه ٤

بخش دوم کتاب ژیسکار دستن در اطلاعات

درصفحه ٤

لحظات اضطراب برای فاطمه زنگنه در زندان قصر

فاطمه زنگنه را ازدادگاه‌مجددا به زندان قصر بردند صفحه ۲۶

کلاهبرداریهای تازه‌یی‌از دیوسالار فاش شد

عرضه زمین های قلابی بمردم

در صفحه ۲۶

استخدام هزاران دیپلمه پشت کنکور

• برای گذراندن دوره فنی صدها نفر دیپلمه به خارج اعزام میشوند

درصفحه ۳

۲۸ هزار روز تاریخ ایران وجهان
صفحات ۴۴۹ـ ۴۵۰ـ ۴۵۱ـ ۴۵۲ـ ۴۵۳ـ ۴۵۴ ـ ۴۵۵و۴۵۶

هیتلر هزاران نفر را به اردوگاههای مرگ فرستاد

هزاران نفر بدستور هیتلر روانه‌اردوگاههای «گلدیتس»و آشویتس شدند و در این دخمه‌ها به وضع فجیعی جانسپردند.

۹۵ مسافر هواپیما زنده زنده سوختند

درصفحه ۲

برادر گوگوش مرد

در صفحه ۲۶

حمله فلسطینی ها به سفارتخانه‌های سوریه

دیروز هنگامیکه چند فلسطینی به سفارت سوریه در رم حمله کردند و آن را اشغال نمودند تیراندازان پلیس ایتالیا با لباس های ضدگلوله و تفنگ‌های دوربین‌دار اطرافسفارت را محاصره کردند . عکس افراد پلیس ایتالیا را در اطراف سفارت سوریه نشان میدهد .

عکس‌رادیوئی آسوشیتدپرس

شرح در صفحه ۲

• در حمله فلسطینی‌ها به سفارت‌سوریه درپاکستان یك فلسطینی کشته شد

• فلسطینی‌ها سفارت سوریه درایتالیارا اشغال کردند

جامعه روشنفکران و نویسندگان وطبقات مختلف مردم تهران مخصوصاً اهالی جنوب شهر هرگز خدمات علی سپهر رادرانجمن شهر پایتخت ازیاد نمیبرند وبه‌این عنصر خدمتگزار وصمیمی رای میدهند کارت آبی ۴۳

برنامه ضربتی تامین مسکن بوسیله شرکت ساختمانی وشهرسازی واوان

در صفحه ۹۰

اطلاعیه
نامزد های انتخاباتی مجتمع انجمن های محلی تهران‌بزرك
در صفحه ۲۰
آـ۱۲۱۹۵

دنیای ورزش روزهای شنبه

هرگلی به گلخانه احتیاج دارد

گلخانه آفتابی پیش ساخته مقاوم برای نصب در هر نقطه‌ای از کشور
نماینده و نمایندگی: دفتر فنی خاصه شماره ثبت ۳۴۰

بانهایت تاسف و تاثر درگذشت شادروان ارسلان‌خلعتبری رابه‌اطلاع خویشاوندان ودوستان می رساندمجلس ترحیم زنانه و مردانه روز چهارشنبه ۲۱ مهر از ساعت ۱۲ الی۱٤ درخانقاه صفی علیشاه برگزار میشود.
تاج‌الملوك خلعتبری(اکبر). دکتر عباسعلی خلعتبری

خانواده های خلعتبری . وارسته عمیدی نوری .مجد. مالک. امیرسرداری. خسروپناه
باکمال تاسف درگذشت شادروان ارسلان خلعتبری را باطلاع دوستان و آشنایان میرسانند.
مراسم ترحیم روز چهارشنبه ۲۱ مهرماه‌ساعت ۱۲ الی ۱٤ در خانقاه صفی‌علیشاه منعقد میگردد.
محمد علی وارسته. ابوالحسن عمیدی نوری. محمدعلی مجدفطن‌السلطنه. غلامحسین خلعتبری. مهندس حمید مالک. رضا خسروپناه. مهدی امیرسرداری.

خاندان خلعتبری و خانواده‌های وابسته
با نهایت تاسف وتاثر درگذشت شادروان ارسلان خلعتبری وکیل دادگستری وبزرگ خاندان خلعتبری را باطلاع می‌رساند .
مجلس ترحیم زنانه ومردانه فقیدسعید روزچهارشنبه ۲۱ مهرماه از ساعت ۱۲ تا ۱٤ در خانقاه صفی علیشاه برگزار میشود .

بدینوسیله فوت نابهنگام جوان ناکام فریدون آتشین برادر وبرادرهمسرخودرا باطلاع میرسانیم . مجلس ترحیم زنانه و مردانه آن مرحوم روز ٥شنبه ۲۲ مهرماه ۲۵۳۵ از ساعت ٤تا٦ بعدازظهر درمسجدالجواد برگزارمیگردد.
گوگوش و بهروز وثوقی

جناب آقای اصغر قندچی
مصیبت وارده را تسلیت میگویم .
جمال بازرگان

جناب آقای افغانی
انتصاب شایسته جنابعالی رابه مقام مدیریت عامل‌بانک تهران تبریک‌گفته‌وموفقیت روزافزون جنابعالی را خواهانم.
تهرانی‌ـ شرکت ایران جوجه

شرکت ملی نفت ایران
انتخاب دیپلمه کارآموز
شرح در صفحه ۱۹

سودسهام شرکت سرمایه‌گذاری ملی ایران از پرداخت مالیات معاف است

شرکت سرمایه گذاری ملی ایران عرضه سهام موجود در پرتفوی خودرا ازطریق بورس اوراق بهادار شروع کرده است .
سود شرکت سرمایه‌گذاری ملی ایران در مدتی کمتر از یکسال‌ازتاریخ تاسیس‌بالغ بر ۷٦۰ میلیون ریال شده است
شرکت سرمایه گذاری ملی‌ایران تاکنون سهام ۷۸ شرکت تولیدی وبانك را به‌مبلغ ۲۰۰ره میلیون ریال خریداری نموده است .
شرکت سرمایه گذاری ملی‌ایران تاامروزبیش‌از۲،۳۰۰ میلیون ریال‌وجوه پس‌اندازمردم ومؤسسات را اداره مینماید .

رجوع شود به صفحه ۸

جامعه روشنفکر مطبوعات ایران که به‌حقانیت رسالت دانشگاهیان، فرهنگیان، دانشجویان و کارگران در تعیین سرنوشت خود واقفند و به‌شرکت مردم ایران در فعالیتهای اجتماعی ایمان دارند برای انجمن شهر تهران به:

نعمت‌الله جهانبانولی

رأی خواهند داد

ایرج نبوی ـ عباس پهلوان ـ علیرضا میبدی ـ حسین‌سرفراز ـ سیامك پورزند ـ مهرانگیز کار

یك تن کشته وعده‌ای زخمی شدند

کوماندوهای فلسطینی به‌سفارتخانه‌های سوریه‌در رم و اسلام آباد حمله کردند

کوماندوهای «ژوئن سیاه» مسئولیت حمله‌ها را بر عهده گرفتند

مقام سفارت سوریه‌درم که درجریان حمله کماندو های فلسطینی به‌سفارت بشدت زخمی شده بوسیله آمبولانس به بیمارستان انتقال می یابد. بطوری که در عکس دیده می شود پزشکدر داخل آمبولانس مداوا های مقدماتی رابه عمل می آورد. عکس رادیوئی آسوشیتدپرس

اسلام‌آباد - یونایتدپرس - سه جوان که ظاهرا از فلسطینی ها بوده‌اند دیروز در اسلام‌آباد کوشیدند بزورو اردسفارتسوریه در پاکستان شوند ولی حمله‌آنان در برابر مقاومت پلیس نگهبان سفارت عقیم ماند .

یک مقام سفارت سوریه در اسلام‌آباد بعدا اظهار داشت که یکی از سه جوان مهاجم به قتل رسیدەودو نفردیگرآنها بازداشت شده‌اند، سه‌جوان مذکور یک نارنجک دستی و چند طپانچه همراه داشته‌اند .

درسه‌ماه اخیراین دومین‌باراست که سفارت سوریه در پاکستان‌به وسیله تظاهر کنندگان که علیه اعمال تجاوز کارانه سوریه در لبنان اعتراض‌داشته‌اند موردحمله قرار گرفته است . مقامی که از وی نقل قول شده است گفت که یکی ازسه جوان مهاجم نارنجکی راکه در دست داشت هنگامیکه ماموران کادر سفارت درصددور کردن جوانان مهاجمبرآمدەبودند بداخل محوطه سفارت پرتاب کرد وبراثر انفجار آن خساراتی ببار آمده ازجمله تعدادی ازشیشه‌های پنجره ها شکسته و چند دیوار فرو ریخته است .

یک مقام سفارت سوریه در اسلام آباد اضافه کرد که از کارکنان این سفارت هیچکس در ماجرای روزدوشنبه آسیبندیده است .

در رم

در حادثه دیگری دررم سه فلسطینی دیروز تیراندازی کنان وارد سفارت سوریه در پایتخت ایتالیا شدند و در حالیکه مسلسل های خودکار دردست داشتند دو نفر از کارکنان سفارت را بعنشان اعتراض علیه نقش سوریه در جنگ لبنان به گروگان گرفتند . یکساعت بعد فلسطینی ها خودرا به پلیس رم تسلیمکردندو گروگان ها را بدون آنکه آسیبی دیده باشند آزاد نمودند. یکی از کارکنان سفارت سوریه در رم در جریان اولین مرحله حملهفلسطینی ها به سفارت زخمی شده است . پلیس ایتالیا بعدا از قول یکی‌از سه مهاجم فلسطینی به‌خبرنگاران گفت : کارما پایان یافته است . مابه‌اینجا آمدیم تا باسفیر سوریه صحبت کنیم ولی سفیر حضور نداشته است .

یکی از گروگان ها که وابسته امور کارگری سفارت سوریه‌بود اظهار داشت که سه مردفلسطینی خواستار آن بودند که سوریه به‌حمایت‌از نیرو های ضدفلسطینی درلبنان پایان دهد .

در بیروت - یک سخنگوی سازمان آزادی بخش فلسطین دیروز حمله‌ای را که به سفارت سوریه در رم صورتگرفته است محکوم کرده اظهار نگرانی نمود که سوریه ممکن است از این ماجرا بعنوان دستاویزی جدید برای برپا کردن یک تعرض‌نظامی تازه درلبنان استفاده کند .

سخنگوی مذکورگفت که‌انقلاب فلسطین درگذشته نیز هموارەاین قبیل اعمال حاکی از عدم احساس مسئولیت راکه هدفش مستقیما لطمه زدن به انقلاب مردم فلسطین و چهره آن است محکوم شمرده است . سخنگوی سازمان آزادی بخش فلسطین علاوه کرد که هیچ رابطه‌ای میان این سازمان و ماجرای دیروز سفارت سوریه در رم وجود نداشته است .

باوجود این‌در بیروت گفته‌شد که مهاجمان‌فلسطینی بسفارتخانه های سوریه در رم و اسلام آباد وابسته به گروه کوماندویی «ژوئن سیاه» هستند . این گروه بخاطر این نامگذاری شد ،زیرا سوریه در ژوئن گذشته نیروهای خودرا به لبنان گسیل داشت . یک آگاه لبنانی در بیروت گفت کوماندو هایی که چندی پیش هتل سمیرامیس دمشق را مورد حمله قرار داده و سپس اعدام شدند نیز وابسته به همین گروه «ژوئن» سیاه بوده‌اند.

ناظران اسلام آباد گفتند زمان حملهبسفارت سوریهدراسلام‌آباد مخصوصا دیروز تعیین شده بود زیرا ملک خالد در حال حاضر از پاکستان دیدن می‌کند . ملک خالد پیشنهاد کرده استکنفرانس سران عرب برای پایان دادن به جنگ لبنان تشکیل شود .

یک مقام آگاه در اسلام‌آباد گفت در جریان حملهبه سفارت سوریه در اسلام آباد تیراندازی شدیدی بین مهاجمان و گارد نگهبان سفارت و پلیس اسلام‌آباد درگرفت .

این مقام شمار مجروحین را ۷تن اعلام داشت.

دربی حمله به سفارتخانه های سوریه در اسلام آباد و رم‌پلیس ضد شورشی مسلح به مسلسل دستی و گاز اشک‌آور ساختمان دو سفارتخانه را در محاصره گرفت و بلافاصله پس از تسلیم شدن چریکهای مهاجم جستجوی وسیعی به منظور پی بردن به انگیزه مهاجمان آغاز گردید.

اوضاع چین متشنج و بی‌ثبات است

کودتای همسر مائو در چین سرکوب شد

لندن - خبرگزاری فرانسه - روزنامه دیلی‌تلگراف چاپ لندن امروز از قول خبرنگار خود در پکن نوشت بدستور هوا کوفنگ نخست‌وزیر چین که در آگهی‌های دیواری از وی بعنوان جانشین مائو نام برده میشود بانو چیانگ‌چینگ بیوه ۶۲ ساله رهبر فقیدچین بازداشت شده است .

بنوشته دیلی‌تلگراف علاوه بر بانو «چیانگ‌چینگ» سه تن دیگر از رهبران افراطی چپ یعنی «چانگ چون چیائو» (۶۳ ساله) «وانگ‌چونگرن» ۴۰ساله‌و «یائوون یوان» ۴۳ساله به اتهام تلاش‌برای براه‌انداختن یککودتا بازداشت شده‌اند.

ارگان حزب محافظه‌کار انگلیس تاکید کرده است که ظاهرا «هوا» تصمیم گرفته است در صف میانه‌روهای حزب قرار گیرد و از این‌رو بیک تصفیه دامنه‌دار در دفتر سیاسی حزب دست زده و عناصر تندرو افراطی را کنار گذاشته است .

ارتش خلق

دیلی‌تلگراف اضافه میکند که هنوز معلوم نیست چه وقت و درکجا این عده درصدد کودتا برآمده‌اند. ارگان حزب محافظه‌کار انگلیس یادآور میشود که بانو چیانگ چینگ و همدستانش در میان ارتش خلق‌چین طرفدارانی دارند .

«نیجل‌وید» خبرنگار روزنامه انگلیسی که‌این‌گزارش را از پکن فرستاده نوشته است که رهبران چین ممکن است با استفاده از اظهارات مائوتسه تونگ عمل کودتا را یک نوع «خیانت» تلقی و وانمود سازند.

«نیجل‌وید» در گزارش خود از قول ناظران‌سیاسی پکن اضافه کرده است که اعلام رسمی برگزیدەشدن «هوا کوفنگ» برهبری حزب کمونیست چین بخاطر تصفیه‌ای که درمیان رهبران افراطی حزب آغاز شده بتعویق افتاده است .

دیلی‌تلگراف خاطرنشان میسازدکه «هوا کو - فنگ» روز دوشنبه بعنوان نخست‌وزیر از رئیس دولت گینه نو که برای یک دیدار رسمی وارد پکن شده است استقبال کرد . در این مراسم «لی‌هسین‌نین» معاون دوم نخست‌وزیر که یکی از مبارزهای دفتر سیاسی حزب کمونیست است شرکت داشت . بعقیده ناظران سیاسی ممکن است «لی» بەجانشینی هوا کوفنگ بەنخست‌وزیری انتخاب شود. باین ترتیب بنظر میرسد که «هوا» تصمیم گرفته است همان سیاست میانه‌روی « چوئن‌لای » را پیش گیرد .

«نیجل‌وید» در پایان گزارش خود تاکید کرده‌است که روز دوشنبه اوضاع در شهر پکن کاملا آرام بود. ظاهرا در جلسه‌ای که روز یکشنبه در پکن تشکیل شده موضوع بازداشت «باندشانگهای» به آگاهی کمیسرهای سیاسی و بریگادهای حومه پایتخت رسیده است .

«نیجل‌وید» که تنها خبرنگار انگلیسی درجمهوری خلق چین است این گزارش را از قول «منابع موثوق» مخابره کرده، اما توضیح بیشتری در این‌باره نداده‌است.

« روزنامه تایمز مالی » نیز بنقل از گزارشهای تائید نشده خبر بازداشت بیوه مائوتسه‌تونگ را انتشار داده است این روزنامه ضمن اشاره به توطئه کودتای‌دولتی نوشته است که هنوز معلوم نیست تلاش برای واژگون کردن رژیم با خشونت همراه بوده است یا خیر.

تایمز مالی به نقل از «خبرنگار ویژه در پکن» تاکید کرده استکه‌حوادث دیروز نشان‌داد هوا کوفنگ تصمیم گرفته است «لی‌هسین - نین» معاون دوم نخست‌وزیر را بجانشینی خود به نخست‌وزیری انتخاب کند.

گزارشهائی که در روزنامه‌های لندن انتشار یافته است یک سخنگوی رسمی در پکن بامداد امروز ازتفسیر خودداری کرده است . در هرحال جریان استقبال از نخست‌وزیر گینه‌نو نشان داد که هنوز کوفنگ رسما در مقام رهبری حزب آغاز بکار نکرده است .

تائید

منابع دیپلماتیک در پکن تاکید کردند که چهار نفر از رهبران چین ازجمله بیوه مائوتسه‌تونگ به اتهام تلاش برای کودتای نظامی بازداشت شده‌اند.

«هونگون» در سلسله مراتب حزبی مقام دوم را دارد و بلافاصله پشت‌سر هوا- کوفنگ قرار می‌گیرد. او یکی از رهبران افراطی چپ دفتر سیاسی حزب کمونیست است که پس از انقلاب بزرگ فرهنگی در صحنه سیاست چین ظهور کرده است .

یک گزارش از منابع دیپلماتهای غربی پکن حاکیست که اوضاع در چین متشنج است و « هوا کوفنگ» در روزهای آغاز انتخاب شدن به جانشینی مائو با دردسر های‌بزرگی روبرو شده‌ومعلوم نیست مبارزه قدرتی که اینک درگرفته در کجا ختم خواهد شد.

همچنین خودداری وزارت خارجه و سخنگویان رسمی چین ازاظهارنظردرباره کودتای نافرجام‌معمولا دال‌این‌و اقعیت است که اوضاع چین یکمرتبه بحرانی شده و «هوا کوفنگ» درمصاف تندروها که رهبری آنها بابیوه مائوست قرار گرفته است.

نبرد درتمامی جبهه‌های لبنان بشدت ادامه دارد

خولی:مذاکرات«شطوره» صددرصد موفقیت آمیز بود

بیروت - خبرگزاری فرانسه - حسن صبریالخولی فرستادەویژه اتحادیه عرب در پایان چهارمین دور گفتگو های سوریه ،لبنان، فلسطین اظهار داشت مذاکرات سه جانبه شطوره «صد درصد» موفقیت‌آمیز بود .

خولی که در پایان جلسه ۸ ساعته نمایندگان سوریه ،لبنان‌و فلسطین دریک مصاحبه مطبوعاتی شرکت کرده بود ، گفت شرکت کنندگان در مذاکرات شطوره پس از مشورت و تبادل‌نظر بارهبران متبوع خود روز چهارشنبه بار دیگر برای انتشار متن قرارداد نهائی در شطوره اجتماع خواهد کرد .

خولی اظهار امیدواری کرد که بیدرنگ پس از انتشار متن موافقتنامه نهایی، نبرد درسراسر جبهه های‌لبنان قطع شود و اضافه کرد که جزئیات این مسئله در چهارمین جلسه گفتگو های سه جانبه مورد بررسی قرار گرفته است .

یک مقام آگاهدر بیروت اظهار داشت که سه مسئله در دستور مذاکرات دیروز قرار داشت‌عقب نشینی مقابل متخاصمین «ماهیت نیروی صلح عربی که قرار است در مناطق حایل بین‌محافظه‌کاران وترقیخواهان مستقر شوند . بازگشت کلیه کسانی که درجریان جنگ کانون خانوادگی خود را ترک گفته‌اند .

یک مقام‌نزدیک بشرکت کنندگان درمذاکرات شطوره در دمشق اظهار داشت یکی از نتایج مهم گفتگو های‌دیروز نمایندگان لبنان سوریهو فلسطین موافقت‌فلسطینی ها و لبنانی ها باتخلیه مواضعی است که هنوز نیرو های چپ گرایان در جبل لبنان اشغال کرده‌اند .

بگفته همین منابع پس ازتخلیه جبل لبنان از نیرو های چپگرا واحد های صلح عرب در این منطقه مستقر خواهند شد .

گزارش های رسیده حاکیست که نبرد در کلیه جبهه‌ها بشدت ادامه دارد .

ناظران سیاسی‌در بیروت‌اظهار داشتند خوش‌بینی حسن صبری‌الخولی بیموقع است و باید در انتظار جلسه روز چهارشنبه‌بود تامعلوم شود که‌آیاو اقعا پیشرفتی درمذاکرات بدست آمده است یا خیر .

اوضاع‌در جنوب لبنان همچنان متشنج است .

از سوی دیگر ابوایاد عضو کمیته مرکزی‌الفتح‌و یکی ازرهبران برجسته فلسطین گزارش روزنامه های دمشق رادایر براینکه او شخصا پیشنهاد کرده است لبنان بین سوریه و سازمان مقاومت فلسطین تقسیم شود تکذیبکرد.

حمایت ملك حسین

عمان - یونایتدپرس - ملک حسین پادشاه اردن وعده داد که کشور وی از هرتلاش اعراب برای اعاده صلح در لبنان و از جمله از تشکیل هرنوع کنفرانسی از سران کشور های عربکه هدفش برقرار کردن آرامش در لبنان باشد پشتیبانی خواهدکرد.

ملک حسین که این‌اظهارات را در یک جلسه کابینه‌اردن عنوان میکرد و سخنانش‌را مطبوعات دولتی عمان چاپ کرده‌اند ، اضافه کرد که کشور وی حتی درصورتی که یکی از شرکت کنندگان کنفرانسی که اعراب در سطح سران برای برقرار کردن صلح در لبنان تشکیل خواهند داد نباشد بازهم از چنان کنفرانسی پشتیبانی خواهد کرد چون آرزوی اردن حل شدن مسائل‌لبنان است . روز جمعه گذشته روزنامه مصری الاهرامملک حسین را متهم کرده بود که سوریه را تشویق میکند تا کنفرانس سران عرب را که قرار است روز۱۸اکتبر جاری در قاهره برای بحث درباره بحران لبنان تشکیل گردد تحریم کند .

بزرگداشت سالروز صدور فرمان اصل یازده انقلاب در رضائیه

گوشه‌ای از اجتماع پرشوری که بمناسبت پنجاه‌سال شاهنشاهی پهلوی و سالروز صدور فرمان اصل یازدهم انقلاب شاه و ملت« نوسازی کشور» از سوی اداره کل مسکن وشهر سازی آذربایجان غربی درضائیه تشکیل شد.

ساعت ۵ بعدازظهر روز چهارشنبه چهاردهم مهرماه دو هزارو پانصدو سی و پنج بمناسبت پنجاه سال شاهنشاهی پهلوی‌وسالروز صدور فرمان اصل یازدهم انقلاب شاه‌وملت«نوسازی کشور»باحضور آقای مهندس عبدالعلی دهستانی استاندار آذربایجان غربی وگروه کثیری از مسئولان ادارات دولتی و طبقات مختلف مردم مراسم با شکوهی از طرف اداره‌کل مسکن و شهر سازی آذربایجان غربی‌در تالار اجتماعات آن اداره کل برگزار شد.

مدیرکل مسکن و شهرسازی آذربایجان غربی دراین مراسم با اشاره به تاریخچه تاسیس وزارت مسکن و شهرسازی اقدامات این وزارتخانه رادر نوسازی کشور و اجرای فرمان شاهنشاه‌آریامهر را تشریح کرد و اضافه نمود:

این وزارتخانه از بدوتاسیس منشاء خدمات بسیار ارزنده‌ای بوده و در دهه اول انقلاب شاه‌و ملت جمعا ۹۰۶۵ پروژه عمران شهری‌وروستائی با۲۸۷۴۳۰۰۰۰۰۰ ریال اعتبار در سطح کشور اجرا کرده است اداره مسکن وشهر سازی آذربایجان غربی‌نیز نزدهه اول انقلاب ۹۶۳ پروژه عمران شهری و روستائی رابا اعتباری معادل ۳۱۵۲۳۴۴۷۹۶ ریال‌درسطح استان اجراکرده‌است .

مدیر کل مسکن و شهرسازی افزود درحال حاضر با ۱٫۳۱۹٫۸۲۲٫۰۰۰ ریال‌اعتبارطرح های مختلفی دردست اجرا است‌که این اعتبار معادل ۶۱ درصد کل اعتبارات مصرف شده درسیزده سال گذشته است‌با اعتبارمذکور هم اکنون ۸۵ دستگاه خانه سازمانی در رضائیه ،پیرانشهر ، میاندوآب و صومای‌براندوست و ۸۲ دستگاه خانه های سازمانی شهربانی در شهر های مرکو ، شاهپور ، رضائیه ، نقده،مهاباد، میاندوآب ،بوکان ۸ دستگاه‌خانه های سازمانی معلمان رضائیه ، ۴۰ دستگاه‌خانه های ارزان‌قیمت در نقده ، توسعه بیمارستان‌ریوی رضائیه ، مرکز بهداشت‌مهاباد، مراکز بهداشت رضائیه ،خوی ، شاهپور ، مرکز دانشگاه آزاد ایران در رضائیه وخوی ، فازاول دیوار ساحلی میاندوآب اسفالت خیابان کمربندی‌رضائیه، ساختمان چایخانه بازرگان و استخر مهمانسرای رضائیه وامورااقتصادی وداراائی و ساختمان فرمانداری خوی ،بخشداری بوکان و تکمیل بخشداری های پیرانشهر واشنویه ومهد های کودك شاهپور و خوی دردست اقدام است. ضمنا ۵۰۰ دستگاه واحدهای مجتمع‌مسکونی رضائیه بصورت آپارتمان های۴و ۵طبقه و۲و۳ و ۴ اتاقه ساختەمی شود که ۱۷۰ دستگاه آن به زودی آماده بهره برداری‌خواهد بود.

مدیر کل مسکن و شهرسازی اضافه نمود که‌برنامه های وسیعی برای خانه‌سازی در سطح استان تدارك دیده‌شده که‌در مرحله‌اول ۱۵۰۰ دستگاه خانه در رضائیه احداث میشود که زمین مورد نیاز آنها خریداری شده است‌و در امر خانه‌سازی قدمهای موثری دراین استان برداشته میشود.

شبکه‌ای که‌دختران مصری را در کویت میفروخت کشف شد

کویت - یونایتدپرس - طبق گزارش مطبوعات محلی کویت یك زن جوان مصری که حاضر نشده بود در راه گناه قدم‌بردارد پلیس مصررااز فعالیتهای‌شبکه‌ای در قاهره آگاه کرده است که کار آن فریب‌دادن دختران‌مصری وآوردن آنها‌ازطریق‌قاچاق‌به‌کویت وسایر امارات نفت‌خیز وثروتمند خلیج‌فارس بود وبرای آنکه‌اعمال شبکه مذکور پرده پوشی شود برای زنان و دخترانی که آنان را وارد امارات خلیج فارس می‌کرد قباله های ازدواج جعلی‌می‌ساخت .

زن جوان مصری این‌داستان را هنگامی برای پلیس تعریف کرده که شوهرش‌اورا متهم‌کرده بودکه دارای دو شوهر است . افشاگریهای این زن‌که«شاهنده» نام دارد به دستگیری مردی‌بنام «جمیل مصطفی نیمه» سردسته لبنانی شبکه مذکور و همسر مصری وی و همچنین سه نفر از افراد کارمند ویك‌کارآموزکالت در قاهره منجر شده است .

از آنجا که دولت مصر زنان این کشور را بدون رضایت و اجازه شوهرانشان از سفر کردن به خارج منع کرده است نیمه باوعده های خود شاهنده رامتقاعد کردکه‌پای یك قباله ازدواج‌جعلی را بعنوان«تشریفات محض»امضاء کند و در این قباله ازدواج‌نیمه شوهر شاهنده معرفی شده‌بود.

بهرحال شاهنده که‌ازدانشگاه قاهره در رشته بازرگانی‌لیسانس گرفته است‌پس‌ازآنکه واردکویت شد با نیمه عملا ازدواج کرد اما حاضر نشد از دستور های دارو دسته شوهر جدیدش که او را به قبول «زندگی شیرین»عیاشی وخوشگذرانی دعوت‌میکرد اطاعت کند.

ضد کودتای افسران افراطی شکست خورد

یک ژنرال مخالف رژیم جدید تایلند بر کنار شد

بانکوک - یونایتدپرس - رادیوی دولتی تایلند دیروز گزارش داد که گروه نظامیانی که اخیرا با یک کودتا حاکم برسرنوشت این کشورشده‌اند یک ژنرال ارتش را که گفته میشود ازاعضای جناح‌مخالفان رژیم جدید بوده است تصفیه کرده‌اند.

یک اعلامیه رسمی که از رادیو بانکوک پخش‌شدحاکی است که ژنرال «چالاردهیرا نیازیری» معاون سابق‌فرماندهی ارتش تایلند از کار برکنارشده و در لیست ذخیره‌های ارتش قرار گرفته است .

در اینحال رادیو تایلند و سایر وسایل ارتباط جمعی‌این کشور تبلیغات‌هماهنگ تازه‌ای برپا کرده‌اند تا نشان دهند که چگونه عناصر کمونیست در نهضت دانشجویان تایلندی نفوذ کرده‌است. نهضت‌مذکور زمانی از نیروهای سیاسی پرقدرت تایلند بشمار میرفت و از نظام دمکراسی که عمرآن باکودتای نظامی‌روزچهارشنبه هفته گذشته پایان یافته است پشتیبانی میکرد.

طبق‌برنامه‌ای‌که ازتلویزیون و رادیوهای تایلند در سراسر کشور پخش‌گردید نشان داده شده که طبق ادعای مقامات رژیم نظامی جدید در داخل محوطه دانشگاه تاماسات در بانکوک مقادیری اسلحه گرم بدست آمده است .

یک گزارش حاکیست که ژنرال بازداشت شده در راس گروه افسران‌افراطی ارتش‌که قصد براه انداختن یک « ضد کودتا» داشتند قرار داشته است .

بنا به این گزارش لیست مبسوطی از افسران دیگر که ظاهرا در توطئه کودتا علیه رژیم تازه تایلند دست‌داشته‌اند تهیه شده است .

علمای مسلمان ازوالدهایم‌خواستند به‌بی‌احترامی نسبت به اماکن مقدسه رسیدگی کند

بیروت-رویتر -دیروزعلمای مسلمان‌ازکورت‌والدهایم‌دبیرکل سازمان ملل خواستند که کمیسیونی‌برابرای‌تحقیق درباره بی‌حرمتی کردن به اماکن‌مقدس مسلمانان به مناطق عربی زیر اشغال اسرائیل اعزام کند.

خبرگزاری فلسطینی «وفا» نوشت که‌علمای مسلمان ضمن نامه‌یی به‌والدهایم از او خواسته‌اندکه اقدام هایی‌فوری به منظور جلوگیری ازبی حرمتی یهودیان‌به‌اماکن‌مقدسه‌مسلمانان خاصه‌به مسجد ابراهیم درهبرون به‌عمل آورد.

علمای مسلمانان ضمن نامه دیگری خطاب به پادشاهان و رهبران کشورهای اسلامی خواستار «اقداماتی در سطح بین‌المللی» خاصه از سازمان ملل‌شده‌اندهدف‌آن‌پایان دادن‌به بی‌حرمتی‌یهودیان‌باماکن‌مقدسه اسلامی در سرزمین های اشغالی است.

خبرگزاری فلسطینی وفا همچنین اعلام کرد که‌یاسر - عرفات‌رهبرسازمان آزادی‌بخش فلسطین دیروز پیام مشابهی خطاب به‌ذوالفقار علی‌بوتو نخست وزیرپاکستان فرستاده است‌تاو ی‌درمقام رئیس‌کنفرانس سران اسلامی به اقدامهای مشابهی علیه رفتار بی‌رویه یهودیان‌درمناطق‌اشغالی‌مبادرت ورزد.

طرح امنیت خلیج فارس مورد بررسی خالد - بوتو قرار گرفت

راولپندی- یونایتدپرس- ملک خالد پادشاه عربستان سعودی و ذوالفقار علی بوتو نخست وزیر پاکستان دیروز(دوشنبه) او ین دومذاکراتشان رادر راولپندی، درباره اوضاع بین‌المللی وروابط مذاکرات در اقامت بوتوکه، از دو کشور انجام دادند. این قرن هیجدهم و سابقا مقر فرمانداران انگلیسی هندوستان بوده است انجام گرفت وپادشاه سعودی و نخست وزیر پاکستان هریک به اتفاق ۹ نفر ازمشاوران و وزیرانشان دراین مذاکرات شرکت کرده بودند . یک مقام پاکستانی بعدا اعلام کردکه‌رهبران دوکشور در باره اوضاع جهان ومنطقه خلیج فارس و خصوصا مناسبات‌دوکشور گفتگو کرده‌اند.

ملکخالد در طی مصاحبه‌ای که روزنامه «مساورات» ارگان‌رسمی حزب‌دولتی خلق پاکستان (تحت رهبری بوتو) آن را چاپ کرده. درباره بسیاری‌ازمسائل‌مهم اظهار نظر نموده که برخی از آنها در مذاکرات دیروز وی با بوتو نیز مطرح شده است.

در مورد طرح امنیت خلیج فارس پادشاه عربستان سعودی گفته است که مسئله اساسی‌برای ما عبارت‌ازامنیت و ثبات‌اوضاع منطقه (خلیج فارس) است که برای جریان توسعه و پیشرفت کشورهای‌منطقه ضرورت حیاتی دارد.مابایدد همکاریها و همبستگی خود را با برادرانمان، نه فقطدر منطقه خلیج فارس بلکه در باقی نواحی و دنیای عرب و مسلمان نیز بسط دهیم.

اصناف پایتخت

مهدی اخوان فرشچی عضو اتحادیه عکاسان وفتوآماتور های تهران کاندیدای شماره ٤ انجمن شهرستان تهران مردی متدین میهن پرست و انساندوست مورد تائید جامعه صفی است باین فرد شایسته و فعال عموم اصناف و خانوادەشان رای مثبت میدهند. کاندیدای شماره ٤ شهرستان تهران را انتخاب کنید.

جامعه اصناف پایتخت

آ-۲۲۸۰۰

LIONS INTERNATIONAL

روسای مناطق ۳۵۴ الف و ۳۵۴ دال لاینز ایران شیرزنان وشیرمردان مندرج درزیرکاندید های انجمن‌های ملی رابشما مردم شریف پایتخت معرفی می‌نمایند .

انجمن شهر :

خانم همدم دفتریان شماره کد ۳۶
خانم منیژه اسعد رزم‌آرا شماره کد ٤
خانم توران شهریاری بهرامی شماره‌کد۵۳

انجمن شهرستان :

خانم عزت‌اکبر شماره کد۹
خانم منیر کروبی شماره کد ۶۳
خانم فاطمه پژمان ملکوتی شماره کد ۲۳
آقای مجید اسعد رزم‌آرا شماره کد ۵
آقای دکتر غلامعلی مهرآسا شماره کد ۸۳

شورای آموزش و پرورش منطقه‌ای

۱- خانم دکتر حشمت الملوك بیگدلی‌آذری شماره کد ۳
۲- خانم زهره ملك‌زاده شماره کد ۱۶

لطفا با مشارکت خود در این امر ملی و میهنی بایاران لاینز ایران همکاری فرمایند .

منتشر شد

زمان‌واراده آزاد

نوشته : هانری برگسن

ترجمه : احمد سعادت نژاد

«پژوهشی‌درباب معطیات بیواسطه‌خودآگاهی»

مؤسسه انتشارات امیرکبیر

کشمکش شرکت‌های نفتی‌وعوامل خرده فروشی

لندن - یونایتدپرس - کارشناسان امور نفتی در لندن دیروز پیشگویی کردند که اگر همانطور که انتظار میرود دولت‌انگلستان به‌شرکتهای بزرك نفتی اجازه دهد که ظرف چند هفته آینده درحدود سه پنس ازهرگالن برقیمت نفت بیافزایند ، باید انتظار داشت که کشمکشی مین این شرکتها و عوامل خرده فروشی محصولات‌نفتی‌در انگلستان درگیر شود. در صورت وقوع این کشمکش نمایندگان ۳۰ هزار واحد خرده فروشی بنزین وسایر فرآورده های نفتی(پمپ های بنزین) باصدایی واحد در برابر شرکتهای بزرك نفتی قرار خواهند گرفت .

کشف روش گیراندانختن رانندگان متخلف

لندن- یونایتدپرس- یک دانشمند انگلیسی اعلام کردکه وی تکنیکی راکشف کرده است که با استفاده ازآن پلیس‌می تواند بفهمد که‌آیایک راننده تحت تاثیر «ماری‌جوانا» رانندگی میکرده یانه .

پرفسور «جمزترنتال»، استاد رشته علوم کالج نظامی‌پادشاهی گفت که تکنیک ابداعی او بااستفاده ازنورماورای بنفش موثر واقع می‌شود. این تکنیک ، پس‌از سه‌سال بررسی درباره مواد مخدر ابداع شده وبا استفاده از آن میتوان تایک هزارمیلیونیم گرم ماده مخدر را دربدن‌هرشخص‌پیداکرد. او پیش‌بینی می‌کند که روزی رانندگی کردن درزیر تاثیر ماری‌جوانا مشکل بزرگی برای مقام های قانونی خواهد شد.

در سقوط هواپیمای هندی ۹۵ تن کشته شدند

دهلی‌نو- رویتر- دیروز براثر سقوط یك هواپیمای کارآول متعلق به‌شرکت هوائی هند ۹۵ تن کشته شدند .

خبرگزاری هند، به نقل ازیك مقام شرکت هوائی هند گزارش داد که در این حادثه هیچ یك‌از ۸۹ مسافرو ۶ سرنشینان هواپیما زنده نمانده‌اند . این هواپیما از فرودگاه «سانتاکروز» واقع در بمبئی پرواز کرده بود . یکی‌از موتور های هواپیما هنگام پرواز آتش گرفت ، و ده دقیقه پس‌از پرواز درحالی‌که خلبان آن می‌کوشید آنراسالم‌بزمین‌بازگرداند، سقوط کرد .شاهدان حادثه گفتند که موتور هواپیما پس از آتش گرفتن از هواپیما جداشد. بیشتر جسدهائی که‌پیداشده‌اند، به‌وضع ناهنجاری‌سوخته‌اند. غالب مسافران هواپیما قصد عزیمت‌به مدرس را داشتند و ۱۷ تن‌از مسافران زن‌بودند آخرین‌حادثه‌ئی که پیش‌از این برای شرکت هوائی هند روی داده بود ،روز ۳۱ مه ۱۹۷۳ بودکه یك‌بوئینك ۷۳۷ آن آتش گرفت ، و بر‌اثر آن ۴۸ تن کشته شدند .

شاهزاده سوئدی پس از ۳۳ سال انتظار ازدواج کرد

استکهلم یونایتدپرس - «پرنس برتیل» عموی پادشاه سوئد وخانم لیلیان گریك انگلیسی الاصل که ازعوام‌الناس است وتبار اشرافی ندارد ۳۳ سال صبر کردند تا اجازه یابند بایکدیگر ازدواج کنند.

پرنس برتیل دیروز در حالیکه یک کنفرانس مطبوعاتی درخانه‌اش درساحل جنوب غربی سوئد برپا کرده بود به خبرنگاران گفت که تحمل انتظاری تابدین اندازه طولانی برای وی وهمسرش گاهی بسیار دشوار بوده‌است.

روزجمعه گذشته کارل‌شانزدهم گوستاو پادشاه سوئد به عموی ٦٤ ساله‌اش اجازه داد که‌باخانم کریك ازدواج کندو جشن عروسی آنها قرار است روز هفتم دسامبر آینده در قصری واقع درنزدیکی استکهلم برپاشود.

پرنس برتیل درکنفرانس مطبوعاتی خود گفت اراده‌مصمم پدرفقیدم (گوستاو ششم‌آدولف پادشاه سابق سوئد) براین بوده است که ماقبل ازبرادر زاده خود ازدواج نکنیم.

اخبار داخلی

طرح «فی‌فور سرویس» در بیمارستان شهرام اجرا میشود

پزشکان متخصص بیمارستان شهرام با ۳۰ تومان ویزیت ، بیماران را معاینه میکنند

با اجرای طرح سازمان تامین خدمات درمانی ، پزشکان متخصص بیمارستان شهرام با ۳۰ تومان ویزیت تمام بیماران را ویزیت میکنند .

یک مقام سازمان تامین خدمات درمانی اعلام کرد : بزودی بیمارستان شهرام بصورت «فی‌فور سرویس»درخواهدآمدوطرح مزد دربرابر کار در این بیمارستان بمورد اجرا گذاردهخواهد شد .

براساس این طرح ، پزشکان متخصص در رشته‌های‌مختلف چون چشم پزشکی ـ زنان و زایمان ـ امراض کلیوی ـ قلب ـ عروق ـ اعصاب ـ کودکان در بیمارستان شهرام ، با ۳۰تومان ویزیت (ویزیت پزشکان بیمه طرف قراردادباسازمان‌تامین‌خدمات درمانی) چه بیماران بیمه و چه بیماران غیر بیمه را پذیرفته و مورد معاینه و درمان قرار خواهند داد .

در این مرکز بیماران بیمه بدون پرداخت ۲۰ درصد حق فرانشیز مورد معاینه قرار خواهند گرفت و حق ویزیت آنان از سوی سازمان تامین خدمات درمانی به پزشکان پرداخت خواهد شد .

ساعت کار پزشکان این بیمارستان از ۸ صبح تا ۱۲ و از ۳ بعداز ظهر تا ۵ بعد از ظهر خواهد بود . طبق طرح «فی‌فور سرویس» درصورتیکه تعداد بیمارانی که پزشکان بیمارستان در روز آنها را ویزیت می‌کنند کمتر از میزان دریافتی یک پزشک در استخدام دولت باشد سازمان تامین خدمات درمانی معادل حقوق و دستمزد پزشک را به ایشان پراخت خواهد کرد .

جزئیات تاسیس دانشکده‌های جدید ومدارس‌خصوصی‌شبانه روزی

هزاران جوان برای آموزش فنی به انگلیس اعزام میشوند

دراولین جلسه کمیته مشترک همکاریهای آموزشی‌ایران‌وانگلیس‌که در وزارت‌کار و امور اجتماعی تشکیل شد، امیرقاسم معینی وزیر کار وامور‌اجتماعی رئوس‌همکاریهای آموزشی ایران وانگلیس راتشریح کرد. درعکس هیئت ایرانی‌بریاست وزیرکار هنگام مذاکره با هیئت انگلیسی دیده میشوند.

نخستین دانشکده علوم‌دریایی ایران ، با همکاری موسسات آموزشی انگلیس، در«چابهار» ایجاد میشود .

تاسیس این دانشگاه ، از برنامه‌های وسیع کمیته‌همکاری مشترک آموزش‌ایران‌و انگلیس است .

از برنامه‌های دیگر این‌کمیته، آموزش دادن به جوانان ایرانی در حرفه‌های تخصصی مورد نیاز کشور ، درانگلستان است و با توجه به احتیاج کشور به متخصص درسطوح مختلف پیش‌بینی میشود که‌طی برنامه‌های منظمی‌هزاران‌جوان ایرانی برای آموزش فنی به انگلستان اعزام گردند و پس از طی این دوره در صنایع کشور بکار گمارده شوند .

صبح دیروز اولین جلسه کمیته همکاری مشترک‌آموزش ایران و انگلیس در حضور امیرقاسم معینی وزیر کار و امور اجتماعی و جان میسون معاون وزارت امور خارجه انگلستان‌ورئیس هیات‌نمایندگی انگلیس در کمیته مشترک همکاری‌های کارآموزی و آموزشی انگلستان تشکیل‌شد در این جلسه وزیر کار ضمن افتتاح جلسه به موفقیت های ایران در دوره برنامه پنجم عمرانی و ضرورت توسعه برنامه‌های مربوطبه آموزش و تقویت نیروی انسانی‌اشاره کرد و رئوس برنامه های آموزشی را که مورد بررسی کمیته قرار خواهد گرفت‌بشرح زیر اعلام کرد :

★ ایجاد دانشکده علوم دریائی در چابهار . این دانشکده در تعقیب مذاکراتی که بین نمایندگان دانشگاه بلوچستان و نمایندگان مدرسه عالی دریائی انگلیس بعمل‌آمده تشکیل میشود .

با ایجاد این دانشکده دولت ایران می‌توانند عده‌ای از متخصصان دریائی مورد نیاز شرکت کشتیرانی آریا، شیلات جنوب و شرکت‌ملی‌تانکرایران را تربیت کند .

● ایجادمرکزتعلیمات‌حرفه‌ای برای سازمان گسترش و نوسازی صنایع ایران‌در رشته کاغذ و کنف .

★ همکاری دانشگاه آزاد ایران با دانشگاههای انگلیس.

● ایجادیکدانشکده‌مهندسی با همکاری موسسات‌آموزشی انگلیس در دانشگاه کرمان .

★ آموزش‌جوانان ایرانی در رشته‌های فنی مورد نیازدر انگلستان براساس این برنامه در حال حاضر ۷۰۰ نفر از جوانان ایرانی سرگرم دیدن آموزش در رشته‌های مختلف مورد نیاز کشور هستند .

● ایجاد آکادمی‌علوم‌دریائی برای سازمان‌بنادرو کشتیرانی.

★ ایجاد مرکز تعلیمات حرفه‌ای سازمان شاهنشاهی خدمات اجتماعی در تبریز .

● اعطای بورس به افراد برجسته و برنامه مبادله تکنولوژی و علوم متخصصان آموزش‌دوکشور درچهارچوب این برنامه مسائل مربوط به تحقیقات در زمینه روش های مختلف علمی را مورد بررسی قرار میدهند .

★ آموزش و کارآموزی‌در رشته‌های بازرگانی که‌براساس آن با توجه به امکانات کشور انگلستان در زمینه‌آماده‌ساختن نیروی انسانی در فعالیت‌های مربوط به اموربازرگانی‌خاصه در رشته‌های حسابداری ، مدیریت ، بانکداری ، آمار ، بیمه ، منشیگری ، بازاریابی و امثال آن اقدام میشود .

● ایجاد مدارس خصوصی شبانه‌روزی طبق نمونه های متداول در انگلستان‌در ایران. این برنامه با توجه به‌نیازهای روزافزون کشور به توسعه کمی و کیفی‌موسسات‌آموزشی و با در نظر گرفتن تجارت وسیع انگلستان در ایجاد و اداره مدارس شبانه روزی خصوصی از دوره ابتدائی تا پایان دوره دبیرستان‌و آمادگی برای ورود به دانشگاهها و موسسات آموزش عالی با همکاری وزارت آموزش و پرورش ایران و دولت‌انگلیس انجام میشود .

وزیر کار و امور اجتماعی سپس یادآور شد : سایر همکاریهای ایران و انگلیس‌در زمینه امور آموزشی بشرح‌زیر است : تعلیمات فنی و حرفه‌ای ـ تامین نیازهای دانشگاه آریامهر ـ کارآموزی دربرنامه های عمرانی ، کشاورزی ، بهداری ، مهندسی ، توسعه صادرات برای صنایع کوچک روستائی ، آمار ، ارتباطات ، توسعه صنعتی و علوم ، آتش‌نشانی ، روابط خارجی (بورس برای کادرسیاسی) که در این خصوص قرار استبا همکاری سازمان امور اداری و استخدامی کشور امکانات وسیع کارآموزی بوجودآید.

جذب دیپلمه‌ها

براساس طرحی که در حال حاضر در وزارت کار و امور اجتماعی در دست مطالعه می باشد. دیپلمه‌ها و افرادپائین‌تر از دیپلمه که در کنکورموفقیت حاصل نکرده‌اند با گذراندن دوره‌های آموزشی کوتاه مدت جذب بازارکار خواهند شد .

وزارت کار و امور اجتماعی در این طرح برای این گروه‌ها آموزش های حرفه‌ای رایگان درنظر گرفته است تا جوانان پس ازاینکه دوره سپاهی‌خود رابپایان رسانند مشکلی ازجهت عدم آشنائی باحرفه‌های مختلف نداشته باشند .

خوانندگان و مجموعه ۲۸هزار روز

گزارشهای جنگ جهانی دوم همراه عکس‌های‌مستند از جبهه‌های خونین جنگ که از روز شنبه گذشته انتشار آنها آغاز شده ، با استقبال فراوان خوانندگان ۲۸ هزار روز تاریخ ایران و جهان روبرو شده است. با تشکر از کلیه خوانندگانی که تلفنی و بوسیله نامه اظهار لطف کرده و ما رادر ادامه این راه تشویق نموده‌اند به اطلاع میرسانیم که این سلسله گزارش ها تا پایان جزئیات جنگ‌جهانی دوم ادامه دارد .

برای تهیه شماره های کسری بخش اول ۲۸ هزار روز و صفحات بخش دوم همه روزه از ساعت ۸صبح تا ۸ شب با تلفن های ۳۲۸۴۰۵ و ۳۲۸۲۸۲ تماس بگیرید .

تلفن‌های ۳۲۸۶۲۸ و ۳۲۸۳۶۸ نیز همه روزه از ساعت ٤ تا ۵ر۷ بعد ازظهر به پرسش‌های شما درباره عکس‌ها ، محتوا و مندرجات صفحات ۲۸ هزار روزپاسخ می‌دهد .

جلسه معارفه با دانشجویان جدید

پروفسور عباس صفویان رئیس دانشگاه ملی ایران دیروز خطوط اصلی کار دانشجویان و وظیفه آنان و اهمیت‌ونقش دانشجو دراجتماع متحول ایران را تشریح کرد. وی که در تالار ابوریحان دانشگاه ملی ایران برای دانشجویان جدید این‌دانشگاه سخن میگفت اظهار داشت ، موفقیت‌شمادر کنکورسراسری میبایست مقدمه موفقیت های بعدی شما باشد .

انستیتوهای پلی تکنیک تهران به ۴ دانشکده تبدیل میشود

طرح‌آموزشی جدید«پلی‌تکنیک تهران» در جلسه دیروز هیئت امناء این دانشکده به تصویب رسید و مقرر شد برای‌تصویب نهائی به وزارت علوم‌و آموزش عالی ارسال گردد .

«پلی تکنیک تهران» که‌اخیرا «دانشکده صنعتی»را ازعنوان خود حذف کرده است بموجب این طرح‌شامل چهار دانشکده در سطوح مختلف لیسانس و فوق‌لیسانس خواهد بود .

در طرح پیشنهادی «پلی‌تکنیک تهران» ازترکیب انستیتوهای ۹گانه ایجاد ۵ دانشکده را پیریزی کرده‌است که عبارتند از دانشکده مهندسی : شامل انستیتو های مهندسی ،معدن، مکانیک ، برق ، شیمی و پتروشیمی ، نساجی و صنایع. دانشکده تربیت دبیر فنی و علوم :شامل انستیتو های‌تربیت دبیر مکانیک ،برق ،ساختمان، نساجی ، معدن ، فیزیک ، شیمی ، ریاضیات وکامپیوتر.

دانشکده علوم‌و کامپیوتر: شامل انستیتو علوم پایه و مرکز محاسبات کامپیوتر .

دانشکده شهر سازی و ساختمان : شامل انستیتوراه و ساختمان و مدرسه عالی ساختمان .

اولین سمینار تصفیه فاضلاب درمشهد

چون طبق ضوابط سازمان حفاظت محیط زیست کلیه کارخانه‌ها بایستی مجهز به دستگاههای تصفیه فاضلاب صنعتی باشند ، بمنظورآشنائی با نحوه تهیه طرح واجرای صحیح این امر از سوی موسسه بنیاد اردکانی با همکاری مهندسین و متخصصین شرکتهای مختلف و ابسته اقدام به تشکیل سمینار های استانی نموده تا با حضور مقامات صالحه و صاحبان کارخانه‌ها، این ضوابط بررسی و نسبت به حل آن اقدام شود .

سخنگوی بنیاد اردکانی امروز اعلام کرد :

اولین سمینار در استان خراسان از روز پنجشنبه ۲۲ مهر ماه بمدت سه روز تشکیل خواهد شد وبرای‌این منظور از چند متخصص معروف نیز دعوت شده است که‌در سمینار شرکت نمایند.

خانواده بیمه شدگانی که به سربازی میروند از بیمه استفاده میکنند

خانواده بیمه شدگانی که خدمت وظیفه را انجام میدهند ، در مدت انجام خدمت سربازی ، از مزایای بیمه درمانی استفاده خواهند کرد

یک مقام سازمان‌تامین‌اجتماعی امروزاعلام کرد : براساس‌تصویب شورایعالی تامین اجتماعی‌وبموجب ضوابط جدید ، همسر ، فرزندان وپدر ومادر بیمه شدگانی‌که‌بخدمت سربازی اعزام میشوند درطول خدمت وظیفه از خدمات درمانی بهره‌مند خواهند شد.

سرویس درمانی که بخانواده این قبیل بیمه شدگان تعلق خواهد گرفت عبارت خواهد بود از : درمان ومراقبت‌های‌پزشکی‌درموارد زایمان‌ها،پرداخت هزینه‌رفت وآمد بیمه شدگان در مواردی که برای معالجه ازیک شهرستان‌بشهرستان دیگر اعزام میشوند ، پرداخت هزینه رفت و آمد همراه بیمار ، پرداخت هزینه اقامت بیمه شده بیمار وهمراه او پرداخت دیگر هزینه های مربوط به اموردرمانی

کمك عائله‌مندی

ازسوی دیگر امروز ضوابط پرداخت کمک عائله‌مندی از طرف سازمان تامین اجتماعی بشرح زیر اعلام شد:

براساس این ضوابط‌پرداخت کمک عائله‌مندی برعهده کارفرما بوده و بارعایت شرایط قانونی فقط تادو فرزند پرداخت خواهد شد.

برای دریافت‌کمک‌عائله‌مندی ، بیمه‌شده باید حداقل سابقه‌پرداخت ۷۲ روز حق بیمه برای کار داشته باشد . .

برای دریافت کمک عائله‌مندی، باید سن فرزندان کمتر از ۱۸سال باشد ، ودرسنین بالاتر باید منحصرا مشغول تحصیل باشند ، دراین صورت کمک عائله‌مندی تا پایان دوران تحصیلی پرداخت خواهد شد.

اگرسن فرزندان از ۱۸ سال تجاوز کند و بتحصیل نیزاشتغال نداشته باشد ، کمک‌عائله‌مندی در صورتی پرداخت خواهد شد که طبق نظر کمیسیون پزشکی، فرزند بیمه‌شده ، بعلت بیماری یانقص عضو قادر بکار نباشد .

اسامی یک استان، دوشهر و ۱۵۹ آبادی تغییر کرد

هیات وزیران تغییرنام استان ساحلی را به «هرمزگان» و شهر اسکندر (مرکز شهرستان هشترود) را به «آذران» وشهر و بخش زرقان درفارس را به «زرگان» تصویب کرد.

واژه هرمزگان که اکنون نام جدید استان ساحلی و بنادر و جزایر خلیج فارس دریای عمان است، از همان شهر تاریخی هرمز گرفته شده‌است .

همچنین اسامی یکبخش‌و۱۵ آبادی دراستان خوزستان نیز بشرح زیر تغییر کرد.

بخش «هویزه» تابع شهرستان دشت‌میشان ، نام جدید«هوزگان».

آبادی «ابوالفارس» تابع‌بخش مرکزی شهرستان رامهرمزنام‌جدید «اسوار».

آبادی «محرزی» تابع بخش مرکزی شهرستان خرمشهر نام جدید «مهرزی» .

آبادی «ام‌الصخر» تابع بخش شادگان شهرستان خرمشهر نام جدید «بردان» .

آبادی «خین»تابع‌بخش‌مرکزی شهرستان خرمشهر نام جدید «خرمان» .

آبادی «رویس» تابع بخش مرکزی شهرستان خرمشهر نام جدید «برزین» .

ابادی «رمله» تابع بخش مرکزی شهرستان اهواز نام‌جدید « رامه» .

آبادی « عدبلیه» تابع بخش مرکزی شهرستان رامهرمز ، نام جدید « آزاده » .

آبادی « رغیوه» تابع بخش مرکزی شهرستان رامهرمز نام جدید «ریوار» .

آبادی «رویدی» تابع بخش مرکزی شهرستان رامهرمز نام جدید «زیور» .

آبادی «معمره» تابع بخش اروندکنار شهرستان آبادان نام جدید «نوآباد» .

آبادی «سلاحی» تابع بخش اروندکنار شهرستان آبادان نام جدید «زیناوند» .

آبادی « سویره» تابع بخش هندیجان شهرستان بندر ماهشهر نام جدید «سورین» .

ابادی «شعیبه» تابع بخش گتوند شهرستان شوشتر نام جدید «شادبه» .

آبادی «ابوالعباس » تابع بخش جانکی شهرستان ایذه نام جدید «منگشت» .

آبادی «بن معلی » تابع بخش شوش شهرستان دزفول نام جدید«فرازین».

بدستور استاندار چهارمحال وبختیاری

۲ پزشك فیلیپینی بركنار شدند

شهرکرد ـ خبرنگاراطلاعات:

دکتر احمد برادر استانداراستان چهارمحال و بختیاری طی بازدید چهار روزه از شهر فارسان و روستاهای باباحیدر ، دمنو علیا ، چلگرد ، هفشه‌جان و کارخانه قند کوروش بزرگ بعمل آورد، با پی بردن به تخلفات پیمانکاران‌اسفالت شهر فارسان و طرح شبکه آب و دو پزشک فلیپینی درمانگاه باباحیدر ، دستور تعقیب پیمانکاران و برکناری پزشکان را صادر کرد .

استاندار ، همچنین باتوجه به نارسایی‌های امرتغذیه‌رایگان دانش آموزان استان دستور داد قراردادشرکت «پی . اس. او »را لغو کنند.

انواع سنگ‌شکن
ثابت و سیار
ساخت یونیورسال
سدراپید امریکا
Crusher HQ
PETTIBONE UNIVERSAL

تسمه نقاله- غلطك- کمپرسور هوا- بتونیر- ماسه‌شور- دامپر- جرثقیل- موجود در تهران آماده تحویل فوری
شرکت تولیما
آیزنهاور مقابل وزارت کار تلفنهای : ۹۵۴۴۶۰-۹۵۹۲۴۴
TOLIMA CO. Tel: 959244-954460

قابل توجه
شرکتهای ساختمانی شهرك غرب تهران
کاشی سرامیك، سرویس بهداشتی‌ساخت ایتالیا ، بلژیك و سویس در طرحهای زیبا با استاندارد اروپائی در سطح سلیقه‌مهندسان شرکت های ساختمانی شهرك غرب تهران‌رسید.
قسمت فروش برای تنظیم برنامه تحویل آماده است .
ایران کاپری ـگاندی خیابان دوم شماره ۷
تلفن :۶۸۵۸۱۷ ـ۶۸۰۰۲۶

میکروفیلم
گنجینه‌ای کوچك از مدارك بزرگ
برای صرفه جوئی درجا
برای صرفه جوئی در پرسنل
وبرای مراجعهٔ آسان‌تر
مؤسسات معتبر، فضای بزرگ بایگانی خود را به اندازهٔ میکروفیلم کوچك می‌کنند.
کداك
پیشاهنگ گسترش جهانی میکروفیلم
Kodak
شرکت الکتروکامرا- نمایندگی کداك در ایران
۲۱۰ خیابان شاه تلفنهای ۸ تا ۶۱۲۹۵۶

قابل توجه
مدیران محترم موسسات و کارخانجات صنعتی
پیشرفت تکنولوژی‌مانع رسیدگی‌بکارهای جزئی موسسات شماست .
ایجاد سلف‌سرویس هزینه‌گزاف‌ومشکلاتی برای شما دربر خواهد داشت .
تهیه غذای سالم‌برای کارکنان‌موسسه مورد نظرتان است ؟
تهیه غذای موسسه‌خودرا بما واگذارکنید
سازمان فرزین
موسسه تهیه وسروخوراك
تلفن ۷۵۳۶۷۷ ـ ۷۵۷۷۹۶ ـ ۷۳۵۳۲٤

اسپیك
رامتخصصین برق میشناسند.

کلید های روغنی وخشك اتوماتیك اسپیك یا کنتاکتهای مقاوم‌و قطع‌کن های حرارتی‌از ۱۰ میلی آمپر تا ۶۰۰ آمپر قابل تنظیم .
خریدار اسپیك همیشه اسپیك را ترجیح میدهد
نماینده انحصاری در ایران شرکت ترافیکو (سهامی خاص)
تهران ـ خیابان سعدی ۶۷۸ تلفن : ۲- ۳۰۴۱۹۱

بالاتراز هاویلوکس رنگی نیست
هاویلوکس
معتبرترین نام درصنعت رنگسازی
اولین رنگ استاندارد شده ایران
35.H.9

دانشگاه ملی ایران
بمناسبت آئین ملی بزرگداشت پنجاهمین سال شاهنشاهی شکوهمند پهلوی
نمایشگاه تحول لباس ایرانی از دوره های باستانی تا زمان سلطنت پهلوی روز پنجشنبه۲۲ مهرماه در محل کتابخانه مرکزی دانشگاه ملی ایران گشایش خواهد یافت .
این نمایشگاه بمدت یك هفته از ساعت ۹ تا۱۷ دایر خواهد بود .
دانشگاه ملی ایران

اطلاعیه
اداره سرویس محصولات شرکت کارخانه‌های صنعتی آزمایش
بمنظور رفاه بیشتر دارندگا ن محترم کولر آزمایش که در موقع استفاده از کولر خود در سال آینده دچار اشکال نشوند اداره سرویس محصولات شرکت سهامی کارخانه‌های صنعتی آزمایش آمادگی خودرا تا آخر آبانماه جاری برای بازدید و سرویس کامل کولر اعلام مینماید .
از متقاضیان خواهشمند است در ساعات ۷½ تا ۱۲ صبح و ۱۲½ الی ٤½ بعد از ظهر بوسیله تلفنهای ۷۹۶۶۹۱ ـ ۹۶ آدرس خودرا اطلاع دهند .
اداره سرویس محصولات
شرکت کارخانه‌های صنعتی آزمایش

اطلاعات و نیازمندیهای فوری شما

نرخ ارز

نرخ فروش امروز ارزها در بانکها

یک‌دلارآمریکا ۷۵ر۷۰ ریال
یک‌لیره‌انگلیس ۲۵ر۱۱۹ریال
یک‌مارک‌آلمان غربی ۲۰ر۲۹ ریال ، یک فرانک سوئیس ۰۰ر۲۹ریال،یک‌فرانک‌فرانسه ۲۵ر۱٤ ریال ، یکصد فرانک بلژیک۳۵ر۱۱۸ریال،یکصدلیر ایتالیا ۲۰ر۸ ریال ، یکصدین ژاپن ۸۰ر۲٤ ریال .

مسکوکات

ربع‌پهلوی ۷۰۰ ریال ، نیم پهلوی ۱۳۵۰ ریال یک پهلوی ۲۶۰۰ریال ، دو ونیم پهلوی ۶۵۰۰ریال،پنج‌پهلوی ۱۳۰۰۰ ریال .

تلفنهای ضروری

تصادفات راهنمائی و رانندگی۳۳۳۳۳۳ـ ۳٤۳٤۳٤
ستاد مبارزه باگرانفروشی ٤۷ تا ۸۹۲۱٤۰ بیمه ایران (۲٤ ساعته) ۳۰٤۰۲۶ ـ ۶٤۳۰۱٤ .
کمیته‌ملی‌حمایت از مصرف کننده ـ۸۵٤۷٤۷ ـ ۸۵٤۸٤۸ ـ ۹۵۶۷۶۷ .
اطلاعات فرودگاه ۶٤۳۰۱٤
هواپیمائی ملی ۹۱۱۳۱۵ ـ ۹۱۱۳۱٤ ـ ۹۱۱۳۱۳ ـ
هواپیمائی ملی پرواز های خروجی ۶٤۳۰۱۳ .
۶٤۳۰۱٤ ـ آتش نشانی تهران۶٤٤٤٤٤ ـ آتش‌نشانی شمیران۲۷۷۷۷۲و ۲۷۷۷۷۱
مرکز اورژانس ۶۶۹۹۹۱ و ۶۶۹۹۲۱
مرکزاطلاعات مسمومیت ـ های‌آسیب دیدگان حوادث ۶۶۹۹۲۱
مرکزمبارزه با خودکشی ـ ۹۲۶۶۰۰ ـ ۹۲۷۷۰۰
مرکز اطلاعات و درمانگاه ۶۶۰۵۵۱

اخبار داخلی

زمینخواران بجان زمینهای ساوه افتاده‌اند

★ طی دوشب ۱۵ هکتار از اراضی دولت به صورت آلونک درآمد !

ساوه ـ خبرنگار اطلاعات

عده‌ای زمینخوار ، ظرف دو شب ، پانزده هکتار زمین را در غرب ساوه،زیر پوشش ساختمان قرار دادند.

این عده باندا‌شتن سند مالکیت اقدام بمزمینخواری و زمین‌فروشی کردند.

زمینخواران پانزده هکتار زمین زاکه بدولت تعلق دارد ، با اسناد جعلی، تفکیک و به فروش رسانده‌اند .

زمینخواران ، برای رد گم کردن ، کاغذ های عادی را که به عنوان سند مالکیت‌صادرکرده‌اند، بتاریخ ۵سال پیش به یکدیگر واگذار کرده‌اند که اگر یکی از آنها به‌اتهام زمینخواری بدام‌افتاد بگوید که ۵ سال پیش زمین را خریده است !

این عده گاهی حتی به کاغذ های عادی نیز قناعت نکرده‌و سند زمین‌را روی کاغذ قوطی سیگار می‌نوشتند !

آنها هرمتر مربع‌زمین را بین چهارصد الی یکهزاریال‌دربورس معاملاتی گذاشته بودند.

هرشب‌که میگذرد زمینخواران زمین های بیشتری را تصرف می‌کنند.

آنها در این زمینها ، شبانه با قوطی های خالی روغن نباتی ، الونک هایی می‌سازند وهر قطعه زمین دویست متری رابه چند نفر می‌فروشند.

هوشنگ انصاری وزیر امور اقتصادی ودارایی ازوزیردارایی الجزایر در فرودگاه مهرآباد استقبال کرد عکس دو همتای ایرانی و الجزایری را در حال گفتگو نشان میدهد.

مذاکرات اقتصادی ایران و الجزایر آغاز شد

مذاکرات اقتصادی ایران ـ الجزایر بعدازظهر امروز باحضور هوشنگ انصاری وزیر امور اقتصادی و دارائی ایران و عبدالملک تمام‌وزیر دارائی‌الجزایر در وزارت امور اقتصادی ودارائی شروع شد و در این مذاکرات گسترش همکاریهای اقتصادی دو کشور مورد بررسی قرار گرفت. وزیر دارائی الجزایر بامدادامروز در راس‌هیاتی ازمقامات اقتصادی این کشور به تهران آمد و در فرودگاه مهرآباد هوشنگ انصاری وزیر امور اقتصادی و دارائی از وی استقبال کرد . سفر هیات اقتصادی الجزایر سه روز بطول می‌انجامد و دراین مدت مقامات الجزایری ضمن مذاکره و تبادل نظر باوزیر امور اقتصادی و دارائی ایران با چندتن از وزیران و شخصیتهای‌اقتصادی نیزملاقات خواهند کرد

سفارش خریددرهما مکانیزه شد

هواپیمائی ملی ایران «هما» امروز اولین سفارش خرید خود را بوسیله کامپیوتر انجام داد . استفاده از کامپیوتر در «هما» از خرداد ماه سال جاری شروع‌شد و در اولین گام نگهداری جا در هواپیمائی ملی خودکار گردید . سیستم کنترل موجودی دومین پروژه کامپیوتری «هما»است واین سیستم رامی‌توان اولین سیستم موثر از تعداد زیادی سیستم ها که برای پشتیبانی از عملیات فنی هواپیما انجام می‌شود دانست . این سیستم اگر چه در معرض دید مسافران نیست ولی با کنترل هزینه علمیاتی و تدارک به‌موقع قطعات یدکی سهم ارزنده‌ای در خدمت به مسافران انجام میدهد.

سیستم مذکور که وسیله«هما» و با همکاری شرکت خدمات کامپیوتری بوئینگ تهیه و پیاده شده است درمرحله اول ۱۵۰۰۰ قلم اجناس بازرگانی را کنترل‌می کند ولی درماههای‌آینده این‌کنترل شامل بیش از ۶۰٫۰۰۰ قطعات مختلف هواپیما خواهد شد.

در ۳ نقطه تهران برای کارگران شرکت واحد خانه ساخته میشود

انجمن شهر پایتخت ، با درخواست شرکت واحد مبنی برایجاد دو تعمیرگاه و دو توقفگاه اتوبوس های شرکت واحد در ۳۰ هزار متر مربع اراضی مسگرآباد افسریه و نارمک موافقت کرد .

در این جلسه که بریاست تیمسار نادرخانی تشکیل شد مدیر عامل شرکت واحد ضمن سخنانی اعلام کرد : با ایجاد دوتعمیرگاه ودو توقفگاه‌جدید در بیش از ۱۲۰ هزار مترمربع از اراضی مجاور این توقفگاه ها در سه نقطه تعیین شده تهران برای کارگران شرکت واحد خانه سازی خواهد شد. این خانه ها که مقررات عملیات ساختمانی آن‌بازدن اولین‌کلنگ در اسفند ماه سال قبل فراهم شده است ، پس از اتمام با شرایط سهل‌در اختیار کارگران شرکت واحد قرار خواهد گرفت.

مهندس سلطانی مدیر عامل شرکت واحد ، سپس افزود : باتصویب انجمن شهر اتاقه واتوبوس های فرسوده این شرکت دراختیار موسسات آموزشی و کارگاه های تجربی قرار میگیرد تاروی آن ها تعمیرات آزمایشی خویش را انجام دهند .

دعاوی مالک و مستأجر

درشوراهای داوری هم رسیدگی میشود

رسیدگی به قسمتی از دعاوی مربوط به مالک و مستاجر براساس‌لایحه‌ای که‌در دست بررسی نهایی است به شورا های داوری واگذارمی شود و شوراهای داوری و خانه‌های انصاف با تصویب‌این لایحه با اختیارات بیشتری‌عمل خواهند کرد. مطابق لایحه تدوینی، حداقل و حداکثر صلاحیت رسیدگی به مسایل مالی در خانه‌های انصاف کمتر هزار ریال و در صورت توافق طرفین به پنجاه هزار ریال‌می رسد، دو برابر خواهد شد.

اختیارات شورا های داوری نیز که فعلا حداقل بیست‌هزار ریال و حداکثر در صورت‌توافق پنجاه هزار ریال‌است بدوبرابر افزایش می‌یابد .

در صورت تصویب این‌لایحه رسیدگی به دعاوی خانوادگی و بعضی از اختلافات مالکو مستاجر، در صلاحیت شورا های داوری قرارخواهد گرفت تا از تراکم کار در دیگرمراجع قضایی کاسته شود .

شوراهای داوری و خانه های انصاف که فردا (۲۱مهر) روز خود را جشن میگیرند ، تا پایان شهریور ماه سال‌جاری به یک میلیون و ۵۰۰ هزار و ٤٤ پرونده مدنی و کیفری رسیدگی کرده‌اند .

مجموع جرائم وصولی در این مدت از طرف خانه های انصاف و شورا های داوری ٦٤۹ میلیون و ۱۵۷ هزار و ۸۹ ریال است .

هم‌اکنون ۱۷ هزار و ۲۱۳ روستا ازمزایای خانه‌های‌انصاف مستقل و منطقه‌ای برخوردار هستند .

استاندارخراسان اعلام کرد:

معاودان می توانند برای تعیین تکلیف اموال غیر منقول خود به عراق بروند

مشهد ـ خبرنگار اطلاعات : آندسته از ایرانیانیکه از سال ۲۵۲۸ شاهنشاهی خاککشور عراق را ترک گفته و به ایران آمده‌اند . می توانند برای تعیین تکلیف اموال خود به عراق رفته ، پس از تعیین تکلیف اموال خویش مجددا به ایران بازگردند .

استانداری خراسان با اعلام مطلب بالا افزود: مقامات‌دولت عراق موافقت کرده‌اندایرانیانی که در کشور عراق اموال غیر منقول دارند ظرف مدت معینی طبق مقررات و ضوابط آن کشور به عراق رفته ، پس از تعیین تکلیف اموال غیرمنقول خود به کشور ایران بازگردند.

استانداری خراسان از کلیه معاودان که مشمول این موافقت‌نامه می‌شوند،خواسته است به فرمانداریهای محل سکونت خود مراجعه کنند .

رئیس ناحیه یك برزن شهرداری شهرری بازداشت شد

شهرری ـ خبرنگار اطلاعات

بدنبال تخریب منزلی در پشت امامزاده عبدالله شهرری توسط ماموران شهرداری این شهر و شکایت صاحب ملک به‌دادسرا، رئیس‌برزن‌ناحیه‌یک شهرداری‌بازداشت‌شد. خسرو ارسطو رئیس‌برزن ناحیه‌یک‌که‌به دستورخویش‌قائم‌مقام شهرداری شهرری اقدام به تخریب منزل محمدتقی سیفی نموده بود ، ضمن تخریب ، همسر صاحب ملک را نیز با لگد مجروح ساخته بود که ستوده دادیار دادسرا حکم بازداشت وی را صادر نمود و چندتن از ماموران شهرداری هم تحت تعقیب قرار گرفتند.

در چند روز گذشته نیز۱۵ خانه روستایی در قریه « چاله ترخان» واقع در ۲۰کیلومتری شهرری توسط ماموران شهرداری تخریب شد که‌هنگام خراب کردن نزاعی بین روستائیان‌و ماموران شهرداری درگرفت که یکی از پلیس‌های ساختمان بنام جلیل کوشان مجروح شد و در بیمارستان مهر بستری است .

در یافت مالیات اتومبیلها از امروز آغاز شد

صاحب یک اتومبیل پس ازپرداخت مالیات ودریافت‌برچسب، آنرا به شیشه جلوی اتومبیلش می‌چسباند .

دریافت مالیات‌سالیانه اتومبیل از صبح امروز بوسیله ۳۶شعبه بانك ملی ایران آغاز شد .

خبرنگار ما که از تعدادی‌از این شعبات دیدن کرده گزارش داد که صاحبان اتومبیل امروز از پرداخت مالیات استقبال‌زیادی نکردند . مسئولان بانکها معتقد بودند که در روزهای آینده‌عده بیشتری ازمردم برای پرداخت مالیات ببانك ها خواهندآمد . تعداد مراجعه کنندگان در برخی از شعبات‌ظهر امروزحتی به ده نفر نیز نرسید .

خبرنگارما می‌افزاید :برچسب هائیکه پس‌از پرداخت مالیات به بانك، توسط ماموران بانك، در اختیار گذاشته میشود ، بدلیل نداشتن چسب کافی موردایراد قرار میگرفت و دارندگان‌اتومبیل برای چسپانیدن‌برچسب به‌شیشه، دچار اشکال میشدند .

اکثر اتومبیل هائیکه امروز مالیات سالیانه آنهاپرداخت شد اتومبیلهای چهار سلیندر بود.

مدت معاینات زایران حج تا آخر آبان تمدید شد

مدت معاینات زائران بیت‌الله‌الحرام تاآخر آبان ماه تجدید میشود و بقیه‌زائرانی که هنوز معاینه نشده‌اند در خلال این مدت مورد معاینه قرار خواهند گرفت .

شورایعالی حج آخرین مسائل مربوط به سفر حج را مورد بررسی قرار داد . از سوی دیگر معاون مدیر عامل شیروخورشید سرخ ونماینده وزارت بهداری برای تدارک برنامه های درمانی و بهداشتی زائران رهسپار عربستان‌سعودی شدند .

امروز آخرین روز معاینات زائران سفر حج بود . از ابتدای شروع معاینات تاکنون از هر ۱۰ نفر زائری که مورد معاینه پزشکی قرار گرفته‌یکنفر بعلت ابتلا به بیماریهای‌جسمانی از قبیل فشار خون ـ بیماریهای قلبی ـ ناراحتی های ریوی و نظایر آن در معاینات مردود شدند که قرار است بجای‌آنان از افراد ذخیره برای معاینه معرفی شوند .

با توجه باینکه در حال حاضر نام گروهی از زائران از سوی سازمان اوقاف یافته و در اطلاعیه اوقاف بدون ذکر تاریخ از آنان خواسته شده است تا به مراکز درمانی‌مراجعه کنند ، گفته میشد که باید مدت معاینات پزشکی زائران تمدید شود .

آخروقت امروز یک مقام بهداشتی در وزارت بهداری و بهزیستی بخبرنگار ماگفت: طبق درخواست اوقاف مدت معاینات زائران تاآخر آبان‌ماه تمدید شد .

مدیر عامل ومعاونان بانک تهران تغییر کردند

بدنبال استعفای بهمن بهزادی مدیر عامل بانک تهران که چندی قبل صورت گرفت مدیر عامل تازه بانک و سه تن از معاونان وی انتخاب شدند.

در جلسه مورخ ۱٤ مهرماه ۲۵۳۵ هیئت مدیره بانکتهران، آقای بهمن بهزادی مدیر عامل بانک استعفا دادند و هیئت مدیره در همین جلسه‌بلافاصله آقای علی افغانی را به اتفاق آراء بجای وی منصوب کرد.

مدیرعامل جدید بانکتهران درمحافل بانکی چهره آشنائی است ودارای‌بیست سال‌سابقه خدمت در بانک تهران است و آخرین پست سازمانی‌افغانی در بانک تهران رئیس اداره‌کل امور شعب و سرپرست کل شعب بانک بوده است.

علی افغانی دارای لیسانس علوم بانکی و علوم اداری و مدیریت بازرگانی است .

همچنین در همین جلسه سازمان بانک تهران مورد تجدیدنظر واقع شد و هیئت مدیره تصویب کرد بانکداری سه معاون باشد. این‌معاونین باین شرح منصوب شدند.

آقای اکبر تغابنی رئیس اداره کل اعتبارات به سمت معاون مدیر عامل در امور اداره کل حسابداری به سمت اعتباری .

آقای حسین داوری رئیس معاون مدیرعامل درامورمالی.

آقای پرویزروشنفکر رئیس اداره کل‌تدارکات بسمت‌معاون مدیرعامل در امور خدماتی.

ساعت کارسازمانهای دولتی تغییر کرد

براساس مصوبه نخست وزیری ، ساعات کار وزارتخانه‌ها در محدوده مرکزی شهر تهران تعیین شد فعالیت سازمانها در این محدوده از ساعت ٦ و ٤۵ دقیقه بامداد و حداقل با یکساعت تاخیر از ساعت ۷ و ٤۵ دقیقه شروع خواهد شد .

در جدولی که بتصویب نخست وزیری رسیده ۲۱ وزارتخانه ، سازمان ، اداره ، بانک و شرکت که در محدوده‌ای‌که شمالا به خیابان نادری جنوبا به خیابان بوذرجمهری شرقا به خیابان سعدی و غربا در خیابان حافظ قرار گرفته‌اند مشمول ساعات کار تعیین شده در این جدول میباشند .

در جدول زیر ساعات کار وزارتخانه‌ها یاسازمان های دولتی بدین شرح مورد تصویب قرار گرفته است:

اداره راهنمائی و رانندگی	٦٫٤۵	۱۳٫۱۵
وزارت صنایع و معادن	٦٫٤۵	۱٤٫۱۵
موزه ایران باستان (کارکنان)	۷	۱۵
وزارت بهداری و بهزیستی	۷	۱٤
وزارت آموزش و پرورش	۷	۱۳٫۳۰
وزارت دادگستری	۷	۱۳٫۳۰
وزارت جنگ	۷	۱٤
بانک کشاورزی	۷٫۳۰	۱٤٫۳۰
وزارت پست‌وتلگراف و تلفن و امانات پستی	۷	۱۳٫۳۰
شرکت مخابرات ایران	۷٫٤۵	۱٦٫۳۰
وزارت امور اقتصادی و دارائی	۷٫۳۰	۱٤٫۱۵
شرکت ملی گاز ایران	۷٫۱۵	۱۵٫۱۵
شرکت ملی صنایع پتروشیمی	۷٫۱۵	۱۵٫٤۵
ثبت احوال	۷٫۱۵	–
شهربانی کشور	۷٫۳۰	۱٤٫۳۰
ثبت اسناد و املاک کشور	۷٫٤۵	۱٤٫۱۵
وزارت بازرگانی	۷٫٤۵	۱٦
وزارت امور خارجه	۷٫٤۵	۱٤٫۱۵
بانک بازرگانی	۷٫٤۵	۱٤٫۱۵
بانک رهنی ایران	۷٫٤۵	۱٤٫۱۵
بانک ملی فردوسی و بازار	۷٫۳۰	۱٤
بانک کار	۷٫٤۵	۱۳٫۳۰
تربیت بدنی	۷٫٤۵	۱٤٫۱۵
بانک پارس (بوذرجمهری)	۷٫٤۵	–
بانک مرکزی ایران	۷٫٤۵	۱۵٫٤۵
بانک سپه مرکزی	۷٫٤۵	–
سازمان ملی پیشاهنگی	۷٫٤۵	–
سازمان شاهنشاهی خدمات اجتماعی	۸	۱٦
سازمان زنان	۸٫۳۰	۱٦٫۳۰
تولید رادیو	۸٫۳۰	۱۷
وزارت نیرو	۸٫۳۰	۱٦٫۳۰
ساعات کار موزه	۹	۱۳ـ۱۵ الی ۱۸
وزارت کشور	۹	۱۷٫۳۰
وزارت مسکن و شهرسازی	۹	۱۷

در برخورد اتوبوس با تنریلر در راه تبریز- تهران

۹ نفر کشته شدند

میانه ـ خبرنگار اطلاعات

دیشب دریک حادثه‌رانندگی در ۳۵ کیلومتری میانه ۹ نفر کشته و ۹ نفر مجروح شدند.

حادثه دربرخورد اتوبوس شماره ۸۵۳۹۱ تهران که با۳۰ مسافر از تبریز به‌تهران میرفت با تریلر شماره ۲۲۹۱۱تهران به رانندگی قربان ملایی‌کشکی که از مقابل در حرکت بود ، روی داد. در این تصادف زینب حسینی، رحمت نجیبی، اکبر رنجدوست، فیروز زینعلی خان ، یک کودک و چهارنفر دیگر که تاکنون هویتشان مشخص نشده در دم کشته شدند و ۹ نفر ازآنان‌مجروح گردیدند که توسط ماموران ژاندارمری میانه به بیمارستان «کورش کبیر» این شهر منتقل گردیدند ، ۸ نفر ازمجروحان پس از مداوا مرخص گردیدند

٤ کاندیدا اعلام انصراف کردند

فرماندار تهران امروزاعلام کرد خانم مهرانگیز علی‌زاده فرشی شماره ٦۵- آقای دکتر محمد افتخاری شماره ۸-آقای دکتر هوشمند تیرانداز شماره ۲۲ انصراف را از نامزدی انتخاب در انجمن شهرپایتخت و خانم مهرانگیز ابراهیمی شماره ۱، از نامزدی انتخابات انجمن شهرستان اعلام نمودند مراتب بدینوسیله به‌آگاهی رای دهندگان در مرکز شهرستان تهران میرسد.

دنیای ما به‌جون‌ونبردهای خانگی آغشته‌است

کتاب «دمکراسی فرانسه» نوشته ژیسکاردستن رئیس جمهوری فرانسه که دیروز نخستین قسمت آن بطور اختصاصی در اطلاعات انتشار یافت امروز در پاریس‌منتشر شد و بلافاصله ۲۰۰ هزار نسخه منتشر شده آن نایاب گردید . قرار است ۲۰۰ هزار نسخه دیگر از این کتاب به زودی منتشر شود.

انتشار کتاب دموکراسی فرانسه نوشته ژیسکاردستن رئیس جمهوری‌فرانسه درمیان احزاب اکثریت عکس‌العمل مساعدی بوجود آورده است «ژاک دومی‌فی» دبیر کل حزب جمهوریخواهان مستقل از آن بعنوان بزرگترین حادثه پس از مه ۱۹٦۸ نام برده و «ژان لوکانوئه» یکی از وزیران کابینه آن را نشانه فرسودگی احزاب‌سنتی‌وافکار مارکسیستی و پیروزی افکار سرمایه‌داری دانسته‌است. برعکس‌ژرژمارشه رهبرحزب‌کمونیست«دموکراسی فرانسه» را یک خطابه دفاع ازجامعه‌ای دانسته‌است که در آن فئودال‌ها و پول حکومت میکند.

★★★

افکار عمومی این طرح را چندان واضح‌تر از لحظه‌ای نمی‌بینند که آنرا به نیروی فراستش درمی‌یافت . افکار عمومی را گاه طرحهائی که پیچیده تلقی میشود گاه غریو منافع خصوصی که طنین‌های وافر و شگفت‌آور پیدا میکند، گاه کندی و رخوتی که بدان این یا آن برنامه اصلاحی اداره میشود ساخته است و من بحکم الزامات منصب خود وظیفه پاسخ گفتن به افکار عمومی را دارم .

خواهم کوشید این وظیفه را ایفا کنم .

من خو گرفته‌ام که‌دورنمای تاریخ را از منظری سوای منظر سرنوشت شخصی‌ام ببینم .

من برای فرانسویان نیز می‌نویسم .

★★★

تاریخ یک ملت از لحظه‌ای که آن ملت دارای نمادهائی دمکراتیک می‌شود تاریخ یک سلسله انتخاب است ، تاریخ آینده فرانسویان به انتخابهائی بستگی دارد که به عمل خواهند آورد .

راستی آنکه هریک از این چاره‌ها تعیین کننده است . همه‌مردان سیاست‌که‌سرنوشت فردی یا آرزوهایشان به این چاره‌ها پیوسته است مسلمابه این مطلب اندیشیده‌اند . اما تنها دورنمای تاریخی باتکاء بر تجربه وواقعیت‌های‌مشهود درک آنرا ممکن می‌سازد . با اینهمه چنین می‌نماید که خط سیری که فرانسه در دهه آینده خواهدپیمود این‌خصلت را خواهد داشت . بدینسان فرانسه در جاده‌ای که باید بپیماید تردید میکند.

در سه موقعیت : ژوئن ۱۹٦۸ـ مارس ۱۹۷۳ ـ مه ۱۹۷٤ ـ نیروی‌فراست فرانسه اورا از پیمودن راه خطرناکی که به وی پیشنهاد می‌کردند برحذر داشت. راهی که در ۱۹٦۸ از بی‌نظمی‌های ماه مه و کوشش‌شگرف برای‌تصاحب قدرت که از پی این بی‌نظمی ها رخ داد و در ۱۹۷۳ و ۱۹۷٤ از دورنمای کاربرد برنامه‌مشترک چپ رنگ‌خورده بود .

اما همینکه بزرگترین‌خطرها دور میشوند یا بمحض آنکه دشواریها لحظه‌ای سر برمی اورند ، خواه در پیوند با وضع اقتصادی ، خواه در رابطه با امواج تغییرات ضروری، فرانسه ازنو ازخود میپرسد : آیا چاره دیگری وجود ندارد که جاذب‌تر و آسانتروحتی بارآورتر باشد؟ بااینهمه انتخاب با شرایط بی‌واسطه ارتباط ندارد . این یک تصمیم بنیادی‌است : تعیین چهارچوبی که درآن سرانجام تحول جامعه‌فرانسوی بوقوع خواهد پیوست و در درون آن اولویت‌های دیگری آشکار خواهد شد و خط سیرهای دیگری ترسیم خواهد شد.

★★★

من می‌خواهم افکارعمومی را بر خطر آگاه کنم . یعنی‌در آنواحد آنرا وادارم بر مخاطره برخی‌از چاره‌هائی که به‌آن پیشنهاد میکنند چشم گشایند و آنرا برانگیزم‌فرصت خارق‌العاده‌ای را بجنگ‌آورد که در لحظه‌ای که جهان در سومین هزاره خواهد غلطید بجامعه‌های دموکراتیک ارزانی میشود.

جامعه فرانسوی در جهانی اکنده از بی‌بهره‌گان توانگر است، هرچند که این کلمه هراس برانگیزد و درمیان ملت‌هائی که هنوز به‌آستانه دموکراسی نرسیده‌اند آزاد است. و در دنیائی که جابجا خون سرخ جنگ و خون‌نبرد های خانگی آنرا آغشته است ارام است .

جامعه فرانسوی جزوگروه ملتهائی است که بقیمت یک دنیا کار و رنج متراکم خود را از تنگناهای تباهی‌آور گرسنگی، فلاکت و بیماری رهانیده‌اند.

همه‌چیز و خاصه پیشرفت لاینقطع دانشها و صناعتها بما خاطرنشان‌میکند که جامعه‌های ما بحرکت و تحولی بسیار سریع در نیم قرن آینده فرا خوانده شده‌اند.

اینک فرصتی تاریخی برای ما پیش آمده است که بروقایعتهای لحظه‌ای وقوف یابیم و ازمبتذلات که‌همواره سنگین و دست‌و باگیر است و از محافظه‌کاری که‌همواره تیره و غم‌انگیز است، روی‌گردانیم و مسیرهائی نو بگشائیم.

اما همچنین سخریه این است که استعداد های این ملت بیدار و منطقی را بندی جزمهائی به قدمت یک قرن می‌بینیم و گوئی ظلج شده از شریعت خشک‌اندیشه های پذیرفته ...

جای دریغ است که در مقابل جریان بزرگ زمان به‌بینیم نتایج انتخاباتی که حیات سیاسی مارا نشانه گذاری میکند غالبا معطوف به‌چاره های برافتاده باشد.طرحی که پیش‌روی‌شما‌است برای‌فرانسه برحسب واقعیت دوگانه تاریخی‌و اجتماعیش اندیشه شده است .

یک ملت امروزین تجمعی‌انسانی است که عمودا از تاریخ وسنت هایش ساخته شده است و در سطح افقی از گروه های انسانی گوناگونی که آنرا تشکیل‌میدهند فرانسه از این‌نظریک «ویژگی» متمایز ازهمه‌ی ملت های دیگر است .

آنچه من توصیف میکنم و آنچه من پیشنهاد میکنم در باره فرانسه مصداق دارد . گرچه برخی از خصوصیت های این تحلیل بردی همگانی‌تر دارد.

من اعتقاد راسخ دارم راهی که ما به فرانسه پیشنهاد میکنیم بهترین راه‌برای این سرزمین‌است من این را بدون تردید و دودلی پس از بررسی تاریخ فرانسه ، نگرش درسیاستش و جستجوی راه حل مسائل عینی‌اش مینویسم.

همچنین معتقدم که اگر این طرح بروشنی به‌فرانسویان‌عرضه شود یعنی دقیقا تشریح شودبی‌هیچ و انمود و فریب و بی‌هیچ ابهام، اکثریتی واقعاوسیع،جامعه آزادی و پیشرفت مارا برخواهد گزید ،تنها جامعه‌ای که میتواند یک جامعیت فرانسوی پدیدآورد و رسالت ابداع اندیشه‌را بکشور ما بازگرداند . دراین جااست که اهمیت توضیح‌و انتقال روشن‌می‌شود ، اینک توضیح :

بیگمان این توضیح اندکی‌تلخ و عبوس اما حرمت گذار حق شناخت و داوری شما است.سپس انتقال اندیشه: میل دارم که این متن بدست شما برسد .

من از ارسال مادی آن سخن نمیگویم . از خواندن آن هم سخن نمیگویم . ازآن تفاهمی سخن میگویم که سبب میشود دو روح ناگهان دریچه بروی هم گشایند و اعتقاد واحدی آندورا دربرگیرد و روشن کند . چگونه این دموکراسی فرانسوی رادرک کنیم و اصلا درکدام مرحله از آن بسرمیبریم؟ میکوشم‌پاسخ‌دهم.

ناتمام

کتاب ژیسکاردستن در «اطلاعات»

اخبار کوتاه

شرفیابی جرمی تورپ

شاهنشاه آریامهر پیش از ظهر امروز آقای جرمی‌تورپ نماینده مجلس عوام‌انگلستان‌و رهبر سابق‌حزب‌لیبرال آن‌کشور را در کاخ سعدآباد بحضور پذیرفتند.

ملاقات با نخست‌وزیر

جرومی تورپ نماینده‌مجلس عوام انگلیس‌و سخنگوی‌حزب لیبرال در سیاست خارجی‌قبل از ظهر امروز درکاخ نخست‌وزیری حضور یافت و باامیر عباس هویدا نخست‌وزیر ملاقات ومذاکره کرد. دراین ملاقات سفیرانگلیس‌دردربارشاهنشاهی نیز حضور داشت . تورپ تا چندی پیش رهبر حزب لیبرال انگلیس بود .

دریافت کارت انتخابات

مهندس منصور روحانی‌وزیر کشاورزی و معاونان و مدیران این وزارتخانه باتفاق جمعی‌از کارکنان این وزارتخانه بعداز ظهر دیروز کارت انتخابات دریافت کردند. هنگام دریافت کارت انتخابات وزیر کشاورزی طی سخنان کوتاهی لزوم مشارکت عموم مردم را در امر انتخابات انجمنهای ملی مورد تاکید قرار داد.

تاسیس‌دو اداره‌کل‌جدید در آموزش و پرورش

در وزارت آموزش وپرورش دو اداره کل جدید ایجادشد، یك اداره که عنوان دفتر کل تربیت معلم فنی‌را داردبه منظور تاسیس و توسعه و سرپرستی مراکز تربیت معلم فنی و همکاری با سایرسازمان های تربیت معلم فنی از قبیل دانشکده ها تشکیل گردیده و مهندس صیادی به مدیر کلی این دفتر منصوب شده است اداره کل دیگر که‌از ادغام ادارات آموزش صنعتی و آموزش حرف روستائی‌ایجاد شده است، دفتر آموزش‌فنی نام دارد و یکی از هدفهای اصلی از تاسیس آن توسعه آموزش فنی در روستاهاست و مهندس ربیعه مدیر کلی این دفترا برعهده دارد .

گذرانیدن درس عملی‌در برزن شهرداری

براساس قرار داد همکاری بین دانشگاه صنعتی آریامهر و شرکت ملی صنایع پتروشیمی ایران جهت تامین و تجهیز نیروی انسانی بیست نفر از دانشجویان دانشگاه صنعتی آریامهر برای یک نیم سال تحصیلی‌بکارگاهات شیمیائی شیراز اعزام‌شدند .

افتتاح دفتر بمناسبت زادروز علیاحضرت شهبانو

اطلاعیه زیر امروز از طرف تشریفات کل‌شاهنشاهی انتشار یافت:

بمناسبت زاد روز مبارك و مسعود علیاحضرت فرح پهلوی شهبانوی ایران، روز پنجشنبه ۲۲ مهر ماه ۲۵۳۵ از ساعت ۱۰ الی ۱۳ دفتری در کاخ گلستان جهت امضاء مفتوح خواهد بود .

رئیس کل تشریفات‌شاهنشاهی هرمز قریب

جلسه خصوصی مجلس شورای ملی

متن عریضه جوابیه مجلسین که برای اعلام آمادگی پارلمان جهت فعالیتهای قانونگزاری بحضور شاهنشاه آریامهر تقدیم خواهد شد ، امروز در جلسه مجلس شورای ملی که بریاست مهندس‌عبدالله ریاضی تشکیل گردید مورد بررسی‌قرار گرفت .

دراین جلسه که نزدیک به یک ساعت طول کشید پس از اصلاحات لازم ، متن عریضه جوابیه مجلسین‌به‌تصویب‌رسید.

وزیر بازرگانی شوروی به تهران می‌آید

پانلی چوف وزیر بازرگانی اتحاد جماهیر شوروی‌در راس یک هیئت اقتصادی بعداز ظهر پنجشنبه ۲۲ مهر ماه وارد تهران میشود .

وزیربازرگانی شوروی که ۸ تن از شخصیت‌های اقتصادی این کشور وی را همراهی میکند قراردادتازه‌ای که‌گسترش بیشتر مبادلات تجاری دوکشور را در برخواهد داشت ، در تهران امضاء میکند .

پانلی‌چوف و همراهان در توقف ۵ روزه خود در تهران پس ازملاقات‌با مقامات‌اقتصادی و صنعتی کشور روز دوشنبه هفته آینده برای امضاء قرار داد تازه‌ای در وزارت بازرگانی حضور خواهند یافت .

بازدید از دانشگاه های ترکیه

پروفسور عباس صفویان رئیس دانشگاه ملی ایران بنا به دعوت دولت ترکیه، بمنظور بازدید از دانشگاهها و موسسات آموزش عالی آن کشور روز گذشته به‌ترکیه عزیمت کرد .

حیرت‌انگیزترین واقعهٔ قرن بیستم

مرد ۳۷ ساله فیلی پینی ، بدون بیهوشی ، بدون چاقوی جراحی ، بدون خونریزی وبدون بخیه، عمل های جراحی مهمی (حتی سرطان) انجام میدهد که معروف ترین پزشکان خارجی از انجام‌آن‌عاجزند

اعجازانگیز است ، باور نکردنی است، وقتی‌آدم‌می شنود، کله‌اش سوت‌میکشد وگیج میرود، اصلا «معجزه» است ،اما مرد فیلیپینی ،ادعای پیغمبری را ندارد، بااین حال کاری که‌این جوان‌انجام میدهد بهمان‌اندازه تعجب‌آور و حیرت‌انگیز است که‌فرزند مریم مقدس‌با نفس معجزه‌آسای خود انجام میداد و روح را درکالبد مرده میدمید.

مرد معجزه‌گر فیلی‌پینی، «آنتونیواکپتو» نام‌دارد، اما بیمارانش او را « تونی» صدا میزنند.

از دست‌های اومعجزه‌می‌بارد و براستی جز معجزه، هیچ‌توصیف دیگری نمی‌توان ازعملیات محیرالعقول «تونی» کرد. تونی بایک‌نگاه ،هر بیماری آشکار یا پنهان را تشخیص میدهد و بدون بیهوشی ، بدون چاقوی جراحی ، بدون خونریزی شدید و بخیه ، عمل های جراحی حیرت‌انگیزی انجام میدهد،حتی غده‌های سرطانی را از بدن بیرون می‌آورد وریشه آنرا برای همیشه می‌خشکاند، آنهم مجانی وبرای رضای خدا !! اوبه کور، بینائی ـ به‌زمین‌گیر ، قدرت راه‌رفتن وبه لال، توان سخن گفتن می‌بخشد ، آنهم با دستهای خالی... آیا این ، معجزه نیست ؟

معجزه گر !ـ این ،آقای «آنتونیواکپتو »پزشک معجزه‌گر فیلیپینی است. این مرد قادراست بدون بیهوشی ، بدون‌تیغ جراحی ، بدون بخیه و بدون درد، اندام آدمیرا بشکافد ،عمل های جراحی مهمی انجام دهد وبفاصله‌چند دقیقه سلامت کامل را به بیماربتز گرداند . آیانام این‌را جز«معجزه» میتوان گذاشت ؟

بیمارانی که بدون نیاز به داروی بیهوشی ، چاقوی جراحی و حتی لباس مخصوص اتاق عمل ، تحت درمان جوان فیلیپینی قرار گرفته‌وسلامت خودرا بازیافته‌اند، اورایک معجزه‌گر توصیف‌میکنند. حتی معروف‌ترین پزشکان اروپا و امریکا که‌ازنزدیک اعمال‌حیرت آور «تونی »را بچشم دیده‌اند ، در نهایت حیرت و تعجب وناباوری بر نتیجه کاراو صحه‌گذاشته‌اند، درحالیکه عملیات جوان‌فیلیپینی با عقل و منطق و معیار های علم پزشکی جور درنمی‌آید.

خود تونی میگوید: کار های مرا درقالب فرمول های متداول پزشکی ارزیابی نکنید. به نتیجه کارم بنگرید که چگونه غده ها را از درون شکم یا گلوی بیمار بیرون میکشم ، بی‌آنکه بیمار دردی حس کند؟

«آنتونیواکپتو» ، مرد ۳۷ ساله‌ای است که‌حتی سوادخواندن و نوشتن بقدر کافی ندارد اما امروزه درسراسر فیلیپین‌معروف ترین و حاذق ترین طبیبی است که مردم می‌شناسند.

او با مالش دست ـبله فقط با مالش دست ـ ، بدون آنکه از تیغ یاچاقو یاهیچ‌وسیله فیزیکی و ماده شیمیائی استفاده کند ، انگشتان خود را در چشم آدم کور فرو می‌کند، چشم را از حدقه‌در می‌آورد و با دستکاری و جابجا کردن‌رگ وپی چشم ، آنرا دوباره سرجای خود قرار میدهد،درست مثل ساعت ساز ماهری که می‌خواهد یک‌ساعت قدیمی و ازکار افتاده را تعمیر کندو همچنان که عقربه های ساعت پس از تعمیر، شروع به حرکت می‌کند وگذشت لحظه‌ها را با دقت نشان میدهد، پس‌از جابجاکردن حدقه چشم ، بیمار کور ، آرام‌آرام به حرف درمی‌آید و میگوید : می‌بینم ، خدای من ! می‌بینم ، هوارا،زمین را، خودم راوشما را! .

بیماران ایرانی درفیلی پین

باور کردن معجزه حیرت‌آور مرد فیلیپینی براستی مشکل و غیرممکن است ، اما مساله‌اینجا است‌که این معجزه حقیقت دارد و هر روز اتفاق می‌افتد. پزشکان بسیاری هم در مراکز معتبرعلمی دنیا چنین معجزه‌ای را به چشم خود دیدندو در گزارش های‌خود تصدیق کردند.

«تونی »، مردی که بکلی از دانش پزشکی بی بهره است ،با نگاه و لمس کردن دست ، محل غده های سرطانی را تشخیص‌می دهد و با فشار دست‌های خود ، بدن را می‌شکافد ، غده های سرطانی را بیرون می آورد و دوباره،با همان‌دستهای معجزه‌گر، شکاف هاراروی هم قرار میدهد و زخم خوب میشود! سراسر این عمل جراحی اعجاب‌انگیز بیش از چند دقیقه طول نمی‌کشدو بیمار رنگ داروی بیهوشی و چاقوی جراحی ، بخیه ، خون و زخم و جای زخم رانمی‌بیند، آوازه مرد معجزه‌گر ، از مرز های کشورش گذشته و به بسیاری ازمراکز دانشگاهی اروپا و امریکا هم رسیده است.حتی‌بعضی‌ازپزشکان وجراحان‌معروف، وقتی در معالجه بیمار خود درمانده‌اند با طی فرسنگها راه‌به‌خانه مرد فیلیپینی در شهر ۲۰۰ هزار نفری «بکیو » آمده‌اند تااز سرچشمه فناناپذیر قدرت جادوئی این پزشک عامی‌و کم‌سواد بهره گیرند و، پزشکی که در لیست اعمال محیرالعقولش نام دهها کودك عقب مانده وکرو لال و زمین گیر بچشم میخورد که یکبار بانگاه و لمس کردن مرد فیلیپینی ، بطور کامل شفا یافته‌اند!

شمار بیمارانی که پس ازسال‌ها مداوای بی‌نتیجه‌از معجزه‌دست‌های مردفیلیپینی بهره‌مندشده‌اند آنقدر است که حتی خودش هم بیاد ندارد. این بیماران‌باملیت ها، زبانها ، نژاد ها و مذاهب مختلف ، از پنج قاره دنیا به‌خانه مرد فیلیپینی رفته وشفا یافته‌اند که تعدادی‌ازآنها ایرانی بوده‌اند.

یکی از آنها که دوسه‌هفته‌ای است از فیلیپین به تهران آمده، «فریدون سمیعی» است که از ماجرای دیدار خودبا معجزه‌گر فیلیپینی و شفای بیماری چندین ساله خود حرفهای زیادی دارد .

«فریدون سمیعی » میگوید :

«... من سالهاست در امریکا زندگی میکنم. تحصیلاتم دررشته بازرگانی و علوم سیاسی استو مدتی است در امریکا به تجارت و خریدو فروش اشیاء عتیقه مشغولم وزندگی خوب وایده‌آلی دارم. شش‌سال‌پیش‌براثر برداشتن وزنه‌ای سنگین ، دردی شدید در ناحیه پشتم پیداشد. این درد بعد ها شدت زیادی یافت بطوری که خواب وراحت رااز من گرفت. برای درمان دردلاعلاج خود، بهر کجا که میتوانستم مراجعه کردم. هشت بار هم بطور متناوب در بیمارستان های معروفی چون «دیپ هل»، «لانگ آیلند» بستری شدم . سه‌ماه هم از گردن به پائین در گچ بودم اما هیچیک از این اقدامات اثری نداشت.

پزشکان امریکائی فکر می‌کردند ستون فقراتم کج شده و دیگر معالجه شدنی نیست . از امریکا به اروپا رفتمو در آلمان با خانم دکتر « زایگران‌زاینه‌من» آشنا شدم و در جریان همین آشنایی بود که به مردمعجزه‌گر فیلیپینی دسترسی پیدا کردم.

سمیعی ادامه میدهد: «خانم زیگران‌زاینه‌من »همسر یک جراح عمومی آلمانی است و خود نیزیک آزمایشگاه پزشکی‌را اداره میکند، او چند سال پیش با اتومبیل تصادف کردو براثر شدت تصادف ، تمام بدنش‌خورد شد.

جراحان برجسته آلمانی ، با همه تبحر و آگاهی و معروفیت جهانی خود، از بازسازی وترمیم بدن‌خانم دکتر عاجز ماندند وزن، بصورت مشتی گوشتو پوست و استخوان له شده ، زندگی زجر آوری را ادامه داد اما در اوج استیصال وناامیدی او وشوهرش اطلاع پیدا کردند که‌در فیلیپین مرد معجزه‌گری‌است بنام«آنتونیو اکپتو » که‌بانیروی جادوئی خود انسان رااز نو میسازد.

زن و شوهر آلمانی ، اگرچه نمی توانستند حرفهایی را که در باره مرد معجزه‌گر شنیده بودند باور کنند و آنها را با اصولو ضوابط علم پزشکی وفق دهند ، با این حال‌باناامیدی، رامفیلیپین را درپیش گرفتندوخودرا به«تونی» رساندند و با همین دیدار بودکه معجزه غیر منتظره که کسی‌آنرا باور نداشت بوقوع پیوست .

پزشک درس‌نخوانده با کوبیدن ۱۳۰ میخ معمولی «همان میخهائی که‌به تخته می‌کوبند !» استخوان های له شده خانم دکتر آلمانی‌را بهم وصل کردوبا انجام چندعمل پلاستیك و ترمیمی ، بدن او را از نو ساخت ، درست مثل‌زمانی که‌آن تصادف خونین روی نداده بود.خانم دکتر «زیگران‌زاینه‌من» حالا در فرانکفورت است اما چنان شیفته معجزه مرد‌فیلیپینی شده که‌در شهر خود یک‌موسسه تورهای مسافرتی‌درمانی ازآلمان به فیلیپین‌فراهم‌آورده وباشرایط و تسهیلات بسیار ،بیماران ناامید آلمانی رابه فیلیپین، نزد «تونی» می‌برد وباز میگرداند و من یکی‌از اعضای کاروان‌خانم دکتر زیگران زاینه‌من بودم.

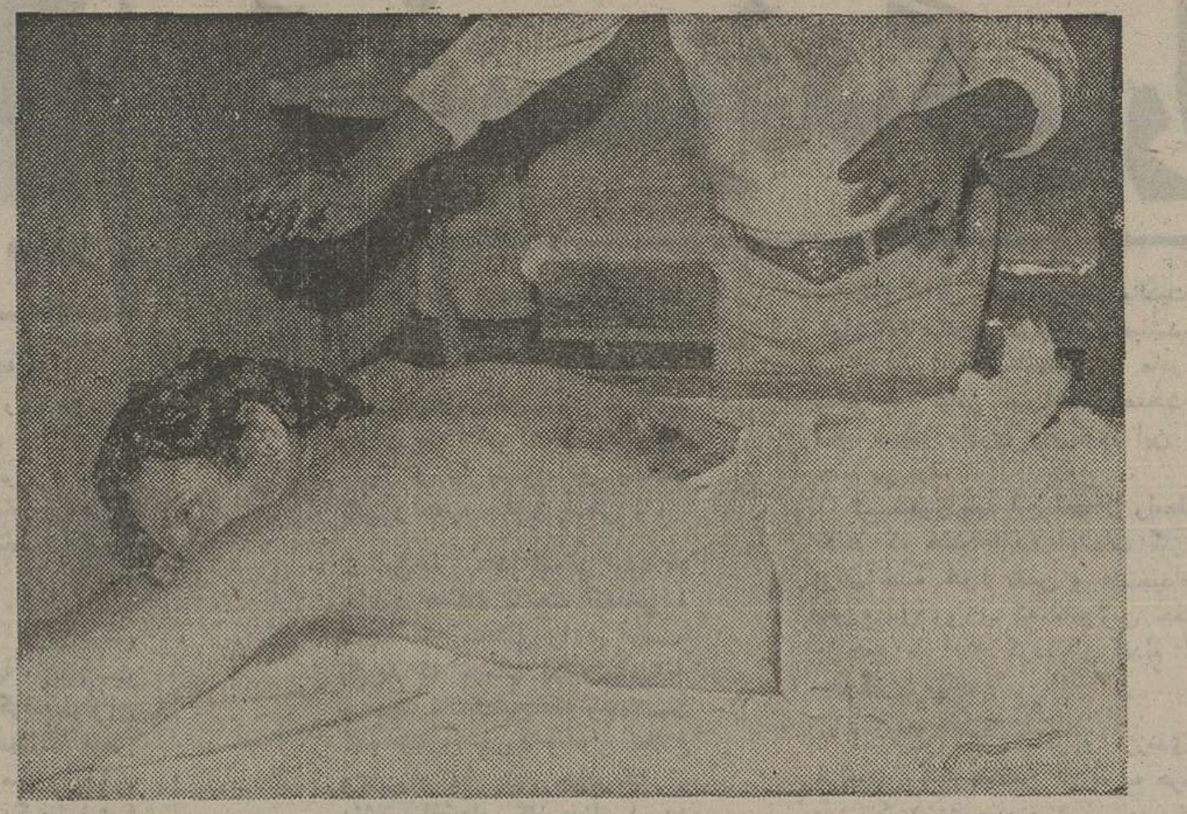

فقط ۲ دقیقه !ـ این « فریدون سمیعی » است که برای نجات از بیماری شش ساله ، بدن‌خودرا بی‌محابا دراختیار دستهای معجزه‌گر مرد فیلیپینی قرار داده است . مرد فیلیپینی بایک حرکت دست ، بدن بیمار ایرانی راشکافت و تکه‌های گوشت و غضروفی را بیرون آوردو بعد بایک حرکت‌دست، شکاف راهم آورد . سمیعی درباره این عمل جراحی حیرت‌آور وباور نکردنی میگوید: عمل، فقط دو دقیقه طول کشید. من هیچ‌دردی حس نکردم و وقتی از تخت بلندشدم، حس کردم میتوانم پشت رستم را هم‌بخاک بمالم !

ازسوئد تافیلیپین! یک‌کودک سوئدی که از ناحیه گردن فلج است ،بهمراه خانواده‌اش از سوئد تا فیلیپین آمده که‌«تونی» با دستهای معجزه‌گرش او رامعالجه کند درمیان‌بیماران«تونی»، کسانی با ملیت ها، نژادها، زبانها و مذاهب مختلف از پنج‌قاره دنیا بچشم می‌خورند که پس‌از ناامیدی از معالجه بیماری لاعلاج‌خود، آخرین‌راه‌درمان را در دستهای معجزه‌گر «تونی» می یابند و اتفاقا شفا می‌یابند.

معجزه را دیدم

«فریدون سمیعی » در حالیکه از چهره و حرکت لبهایش خوشحالی و سرور بخاطر دیدن معجزه باچشم خود می‌بارد ادامه میدهد:

من همراه یک گروه ۲۵نفری که‌خانم دکتر آلمانی ترتیب داده بود از فرانکفورت راهی «مانیل » « پایتخت فیلیپین» شدم . در میان ماچند ایرانی هم بودندکه کسالت ها و بیماری هائی‌داشتند، همه ما احساس میکردیم که به یک سفر افسانه‌ای میرویم و باورمان نمی‌شدکه « معجزه »را بچشم خواهیم دید . آنچه مارا به ادامه سفر تشویق میکرد ، نا امیدی از معالجه بیماری‌خود با روشهای معمولی بود.

«تونی » ساکن مانیل نبود ، او در شهر زادگاهش « بکیو » زندگی میکرد که حدود ۲۰۰ هزار نفر جمعیت دارد . او با همسر و چهار فرزندش در«بکیو» زندگی میکند و مخارجش‌از راه تور های مسافرتی که همسرش ترتیب میدهد تامین میشود ، زیرا خودش بابت معجزه‌ای که میکند دستمزد نمیگیرد .

بهرحال کاروان ما از مانیل به «بکیو» رفت. در آنجا، همه مردم «تونی »را می‌شناختند . ما به میهمانسرای بکیو رفتیم که یک اتاقش بعنوان اتاق عمل دراختیار تونی بود . اسم میهمانسرا «دیپلومات هتل» استو شایدباور نکنید اما ،علاوه براین که‌«تونی» بیمارانش را مجانی معالجه می‌کند، هزینه اقامت و خوراک میهمانسرا هم بسیار ارزان و ناچیز است .

فریدون سمیعی پس از مکثی کوتاه ادامه میدهد:

شب را در « دیپلمات هتل » ماندیم . فردا پس‌از صبحانه ،در حالی که از شدت هیجان‌و التهاب گیج‌ومنگ بودیم ، «تونی » مارا پذیرفت ، همه‌مارادیدو خوش‌آمد گفت .اگرچه سواد چندانی ندارد، اما انگلیسی را میداند . چشمانی پرجذبه‌داردکه بی‌اختیار، آدم را مجذوب میکند . اغلب بیمار را در برابر چشمان دیگران معالجه میکند. من از دیدن آن صحنه‌ها ، از یکطرف چندشم می‌شد و از طرفی از شدت ناباوری و تعجب داشتم شاخ‌درمیاوردم . باورم‌نمیشدکه بیدارمو همه‌این عملیات غیرممکن را دوروز روشن وبا دوچشم خود می‌بینم.

گردنم را شکافت !

حدود یک ساعت بعد ، نوبت بمن رسید.

وقتی بمن رسید از شدت‌ترس و هیجان می‌لرزیدم . بریده بریده حرفهایم را زدم و سابقه بیماریم را با اودر میان گذاشتم. نگاه عمیقی بمن کردو گفت :باید چند عمل روی تو انجام دهم زیرا درد کمر، درکار اعصاب‌تواختلال ایجادکردمو به‌اعصاب‌پائینت‌صدمه زده است . مرا‌روی یک تخت معمولی چوبی خواباند . بعد ، بفاصله یک‌چشم بهم زدن ، دستی بر گردنم کشید. من دردی حس نمی کردم اما‌میفهمیدم که‌پوست و گوشت گردنم شکافته شده...

دریک لحظه که رویم را برگرداندم ، دیدم انگشت هایش از خون من رنگین شده ! ... عمل جراحی من‌دو دقیقه طول کشید . در همین مدت، تونی‌یک تکه گوشت ازگردنم بیرون کشید وبعد شکاف راهم‌آورد. چنددقیقه بعد ، وقتی بوسیله آئینه پشت گردنم را نگاه کردم اثر بسیار کوچکی از زخم‌برویش بود، دیگر هیچ!... نه دردی، نه فریادی ،نه بیهوشی ، نه هیچ چیز دیگر!

روز بعد بهمان طریق تحت‌عمل قرار گرفتم ودر مدت‌سه دقیقه‌یک تکه دیگر از مهره های پائین ستون فقراتم رادرآورد. با این عمل ، حس میکردم تمام انرژی من تحلیل رفته و من نای بلند شدن ندارم . اما تونی به شیوه حیرت آوری انرژی وارد بدن من کرد:

درحالی که یکی ازدستیارانش با کف دست به سر من فشار می‌آورد ، تونی فشارهدو آوری به نوک‌انگشتمنو ارد ساخت و من‌ناگهان حس کردم که‌همچنان نیرو و انرژی دارم‌که‌میتوانم‌پشت رستم‌را هم‌بخاک بمالم !

آخرین عمل جراحی.

«انتونیو اکپتو» ، مشغول‌بیرون کشیدن کشکک سر زانوی پای راست من بود ، البته فقط با مالش وحرکت دست ! وقتی این‌کار را کرد ، خون‌ومایه غلیظ وسط آنراهمراه تکه‌ای غضروف مانندبیرون آورد و در سطلی که زیر تخت بود انداخت .وباپنبه ، خونهای‌اطراف آنرا پاک کرد. بعد ، ران مراباز کردعملی در داخل آن انجام داد دوباره کشکک سرزانو وشکاف ران‌راهم‌آورد.من‌نیم‌ساعت‌درحال شوک بودم و بعد،هیچ‌اثری‌از عمل نبود، نه زخمی ، نه‌خونی ، نه دردی !...

بله ، من سلامت خودرا بازیافتم ، آنهم با معجزه‌ای که خود باچشم خود شاهد و ناظر آن بودم.

حالا ۲۰ روز از آن لحظه‌باور نکردنی میگذرد. خودم هم نمی توانم این معجزه راباور کنم اما چه باور بکنم وچه نکنم ، این،عین حقیقت است، حقیقت محض، حقیقت وقوع معجزه در قرن بیستم !

در زمینه اعمال جراحی این فیلیپینی معجزه‌گر در آخرین شماره مجله اطلاعات بانوان که امروز انتشاریافت نیز گزارشی خواندنی چاپ شده است ».

فریدون سمیعی ـ بیمار ایرانی‌که با معجزه پزشک فیلی پینی شفا یافته :

ـ «تونی» مرا روی تخت چوبی خواباند وبعد ، بفاصله یك چشم برهم زدن دستی برگردنم کشید . من دردی حس نمی کردم اما وقتی رویم را برگرداندم انگشت‌هایش ازخون من رنگین شده !

بازگشت از مرز معجزه ـ

فریدون سمیعی ، تاجر اشیاءعتیقه در آمریکاست . او از جمله ایرانی هائی‌ست که در فیلی‌پین ، معجزه‌یک پزشک «مسیحائفس » رابچشم دیدمو از رنج یک‌بیماری‌لاعلاج شش ساله خلاص شده است.

او میگوید: من‌نمی‌توانم‌در قرن بیستم معجزه‌را باور کنم اماچاره‌ای جزاین ندارم زیرا با همین دوچشم خودم معجزه‌را دیدم.

آگهی تغییرات در شرکت سهامی خاص تکنوصنایع ثبت شده بشماره ۱۰۵۵۹

۱ـ طبق صورتجلسه مورخ ۲۷ر۵ر۲۵۳۵تصمیمات زیر اتخاذ گردید :

۲ـ ترازنامه سال ۲۵۳٤ به تصویب‌رسید.

۳ـ آقای عبدالعلی عرفانی و مهدی بادامچی‌بترتیب به سمت بازرس اصلی و بازرس علی‌البدل برای مدت‌یک سال انتخاب گردیدند .

٤ـ روزنامه اطلاعات برای درج آگهی های شرکت در سال مالی ۲۵۳۵ تعیین گردید .

م‌الف ۱۷٤۵۹

مدیر کل ثبت شرکت ها و مالکیت صنعتی ـ یحیی‌مدنی

آگهی افزایش سرمایه و تغییرات دیگر در شرکت سهامی خاص ساختمانی پاریز ثبت شده بشماره ۵۶۶۹

طبق تصمیم مورخ ۲۰ر٤ر۲۵۳۵ مجمع عمومی عادی سالیانه اولا ترازنامه سال ۲۵۳٤ شرکت‌بتصویب رسید ثانیا آقایان مهندس سعید انصاری به سمت بازرس اصلی و مهندس علی‌صالحی‌راد به سمت بازرس علی‌البدل برای مدت یک سال‌انتخاب گردیدندثالثا روزنامه اطلاعات جهت درج آگهی های مربوط به شرکت تعیین شدوبرابر تصمیمات مورخ ۱۱ر۵ر۲۵۳۵ مجمع عمومی فوق‌العاده و هیئت مدیره تغییرات زیر در شرکت مذکور به عمل آمد :

۱ـ سرمایه شرکت از مبلغ بیست میلیون ریال به مبلغ چهل میلیون ریال منقسم به یکهزار سهم چهل‌هزار ریالی بانام افزایش یافت و به موجب گواهی شماره ۶۵۶ـ ۲۲ر۶ر۲۵۳۵ بانک تهران شعبه مرکزی به حساب مخصوص شرکت واریز گردید .

۲ـ مواد ۵ و ۲۲ و۲۳ و ۲۸ اساسنامه بشرح مندرج در صورت جلسه اصلاح گردید .

۳ـ آقایان مهندس کاظم کریمی و مهندس محمد حسین نقیب زاده مشایخ و محمد حسن صالحی و مهندس عباس مازوچی به سمت اعضاء هیئت مدیره برای مدت دو سال انتخاب گردیدند .

٤ـ آقای مهندس سعید انصاری به سمت بازرس اصلی آقای مهندس علی صالحی راد به سمت بازرس علی‌البدل مجددا برای مدت یک سال انتخاب‌شدند .

۵ـ روزنامه اطلاعات جهت درج آگهی های‌مربوط به شرکت تعیین شد .

۶ـ آقای مهندس کاظم کریمی به سمت مدیر عامل و آقای مهندس عباس مازوچی به‌سمت‌رئیس هیئت‌مدیره و آقای مهندس محمد حسین نقیب زاده مشایخ به‌سمت مدیر فنی و آقای مهندس محمد حسن صالحی‌رادبسمت نایب رئیس هیئت مدیره تعیین شدند .

۷ـ امضاء اوراق عادی و مکاتبات و کلیه قرارداد ها با کلیه موسسات خصوصی و دولتی با امضاء هر یک از مدیران منفردا و با مهر شرکت و حق امضاء اوراق بهادار اعم از چک و سفته و برات با امضاء دو نفر از چهار نفر اعضاء هیئت مدیره که حداقل یکی ازدو امضاء مدیر عامل و یا رئیس هیئت مدیره میباشد ممهور به مهر شرکت معتبر خواهد بود از لحاظ امضاء ذیل ثبت دفتر در تاریخ ۲۰ر۶ر۲۵۳۵ تکمیل گردید .

م‌الف ۱۷٤۹۶

مدیر کل ثبت‌شرکتها و مالکیت صنعتی‌ـیحیی‌مدنی

آگهی تغییرات در شرکت سهامی خاص سیمان همدان ثبت شده بشماره ۱۹٤۲۷

برابر تصمیمات مجمع عمومی عادی مورخ۱۷ر۳ر۳۵ تغییرات زیر در شرکت مزبور به عمل آمده است :

۱ـ ترازنامه و حساب سود و زیان سال ۲۵۳٤ تصویب گردید .

۲ـ آقایان‌دکتر رضا تهرانچی ـ منصور مهدوی‌ـ احمد تقوی‌ـ محمد مهدی اعتماد ـ جواد تهرانچی ـ علیرضا رادبی و مجید حاتم به سمت اعضاء هیئت‌مدیره برای مدت دو سال تعیین و انتخاب گردیدند .

۳ـ آقای پرویز افتخار جواهری و موسسه‌حساب رسمی‌دقیق به عنوان بازرسان اصلی‌و حسابرسی‌مستقل شرکت و آقای شاهرخ بهنام به سمت بازرس علی‌البدل برای سال مالی ۲۵۳۵ انتخاب شدند .

٤ـ بموجب صورت جلسه هیئت مدیره مورخ ۱۷ر۳ر۳۵ آقایان دکتر رضا تهرانچی به‌سمت رئیس‌هیئت مدیره منصور مهدوی به سمت نایب رئیس هیئت مدیره و آقای جعفر قلی امیر بیات به سمت مدیر عامل تعیین‌و انتخاب شدند .

م‌الف ۱۷٤۹۷

مدیر کل اداره ثبت شرکت ها و مالکیت صنعتی ـ یحیی مدنی

آگهی تاسیس شرکت سهامی خاص تبرید و نگهداری کالای شیراز

خلاصه اظهارنامه واساسنامه شرکت سهامی خاص تبرید ونگهداری کالای شیرازکه در تاریخ ۵ر۱۱ر۱۳٤۵ تحت‌شماره ۲٤۰۱۸ در این اداره به ثبت رسیده و در تاریخ ۱۵ر۶ر۲۵۳۵ از لحاظ امضاء ذیل ثبت تکمیل گردیده برای اطلاع عموم در روزنامه رسمی و روزنامه کثیرالانتشار اطلاعات آگهی میشود:

۱ـ موضوع شرکت: ایجاد سردخانه وانبار و خرید ماشین آلات مربوطه و صادرات وواردات ونگهداری امانی مواد غذائی فاسد شدنی و غیره وانجام کلیه اموریکه بطور مستقیم ویا غیر مستقیم مربوط بموضوع شرکت باشد وورود ماشین آلات مورد احتیاج شرکت وایجاد تعمیرگاه‌های لازم

۲ـ مدت شرکت: از تاریخ ۲۷ر۷ر۱۳۵٤ بمدت نامحدود

۳ـ مرکز اصلی شرکت: تهران خیابان ارباب جمشید.

٤ـ سرمایه شرکت: مبلغ ده میلیون ریال منقسم به یکهزار سهم ده هزار ریالی با نام که طبق گواهی شماره ۳۶٤ـ ۳ر۷ر۳۵ بانک بازرگانی ایران شعبه سلمان فارسی‌مبلغ ۳٫۵۰۰٫۰۰۰ ریال آن بابت ۳۵٪ سرمایه بحسابجاری‌شماره شرکت واریز گردیده است وبقیه آن تعهدی میباشد.

۵ـ اولین مدیران و دارندگان حق امضاء: آقای حبیب بشیرتاش بسمت رئیس هیئت مدیره و آقای محمدقاسم‌شهبازی بسمت نایب رئیس مدیره و آقای محسن‌محرر خوانساری بسمت عضو هیئت مدیره و مدیر عامل شرکت بمدت دوسال انتخاب شدند و حق امضاء کلیه اوراق واسناد بهادار از قبیل چک و سفته و برات و قراردادها با مدیر عامل ویکی از اعضاء هیئت مدیره متفقا با مهر شرکت میباشد.

۶ـ اختیارات مدیر عامل: مجری مصوبات هیئت‌مدیره

۷ـ بازرس اصلی‌و علی‌البدل آقای‌علی موحد رفسنجانی بسمت بازرس اصلی و خانم ملوک بشیرزاده بسمت بازرس علی‌البدل بمدت یکسال انتخاب شدند.

م‌الف ۱۷٤۹۵

اداره کل ثبت شرکتها و مالکیت‌صنعتی

آگهی مناقصه خرید ٤۵۰۰۰ لیتر ضد یخ روغنی

شرکت واحد اتوبوسرانی وحومه ، ضد یخ مصرفی خود رابرای مصرف سال جاری ، از طریق مناقصه ازشرکت ها، و موسسات واجدصلاحیت خریداری می‌نماید .

ماده۱ـ نو ع: ضد یخ روغنی

ماده ۲ـ میزان ٤۵۰۰۰ لیتر

ماده ۳ـ محل تحویل : انتهای نارمک ـ انبار شماره یک

ماده ٤ـ محل و مدت تسلیم پیشنهادات : پیشنهاد دهندگان‌بایستی پیشنهاد خود را حداکثر تا ساعت ۱۰ صبح روز (۱ر۸ر۲۵۳۵) بدبیرخانه شرکت واحد واقع در انتهای نارمک تسلیم ورسید دریافت دارند .

ماده ۵ـ پیشنهاد دهندگان‌بایستی پیشنهاد خود را بانضمام سپرده و یا ضمانتنامه مذکور در ماده ۶ ، درپاکت سربسته ، ولاکو مهر شده‌ایکه جمله (مربوط به آگهی مناقصه ٤۵۰۰۰ لیتر ضدیخ روغنی) برروی آن‌قید شده باشد همراه با مشخصات کامل ضد یخ ، ونوع بسته بندی و تاریخ تحویل ، ویک گالن از ضدیخ پیشنهادی بعنوان‌نمونه برای آزمایش بدبیرخانه شرکت تسلیم نمایند ، پیشنهادات واصله ساعت۱۰ صبح همانروز (۱ر۸ر۲۵۳۵) بازوقرائت خواهد شد ، حضور پیشنهاد دهندگان‌ویا نمایندگان آنان در جلسه مناقصه آزاد است .

ماده ۶ـ پیشنهاددهندگان‌بایستی ۵٪ کل مبلغ پیشنهادی را نقدابعنوان سپرده شرکت در مناقصه بحساب ۹۰۰۰۲ شرکت واحد ، نزد بانک ملی ایران شعبه شرکت واحد تودیع ، ویامعادل آن ضمانتنامه بانکی معتبر وقابل تمدید وغیر قابل برگشت ضمیمه پیشنهاد خود نمایند .

ماده ۷ـ پیشنهادات بایستی‌روشن ، صریح وبدون شرط و ابهام باشد ، وبه پیشنهادات سپرده مبهم‌مشروط و همچنین پیشنهاداتی که بعد از ساعت مقرر واصل گردد ، ترتیب اثر داده نخواهد شد .

ماده ۸ـ چنانچه برنده مناقصه حداکثر تا هفت روز پس از ابلاغ مراتب برنده شدن در مناقصه از طرف شرکت‌واحد اتوبوسرانی جهت عقد قرارداد ، وانجام تشریفات مربوطه‌بشرکت‌مراجعه ننماید ، سپرده تودیع شده او بدون هیچگونه تشریفاتی بنفع شرکت واحداتوبوسرانی ضبط خواهد شد . سپرده نفرات اول ودوم (حائزین‌حداقل‌قیمت برندگان مناقصه) تا انجام قطعیت‌معامله نزد شرکت واحد باقی خواهد ماند .

ماده ۹ـ شرکت واحداتوبوسرانی اختیار دارد ، مقدار ضد یخ مورد معامله راتا ۲۵درصد افزایش یا کاهش دهد .

ماده ۱۰ـپرداخت کلیه‌هزینه‌هائی که باین مناقصه تعلق گیرد، ازجمله : عوارض ، مالیات ، هزینه نشر آگهی وغیره ، کلا بعهده برنده مناقصه‌خواهد بود .

ماده ۱۱ـشرکت‌واحداتوبوسرانی در رد ،ویا قبول یك یا کلیه پیشنهادات مختار است .

شرکت واحد اتوبوسرانی تهران وحومه

م الف ۱۷۵۵۳

بنیانگذار: عباس مسعودی
صاحب امتیاز ومدیر: فرهاد مسعودی
سردبیر: منصور تاراجی
سال پنجاه‌ویکم
محل اداره: خیابان خیام. ساختمان اطلاعات.
تلکس. ۲۱۲۳۳٦- تلگرافی: اطلاعات- تهران
تلفن ۳۲۸۱

سرمقاله

داروهای غیرضروری

در گفتوگویی با خبرنگار «اطلاعات» ، معاون اموردرمانی وزارت بهداری و بهزیستی اعلام کرده است که پروانه نهصد قلم دارو لغو خواهدشد. درین‌مصاحبه اگرچه نامی ازداروپی به‌میان نیامده است اما از آن میتوان استنباط کرد که وزارت بهداری و بهزیستی در یک تجدیدنظر کلی، نهصد قلم دارو را «غیر ضروری» تشخیص داده است .

خارج ساختن نهصد قلم دارو بدلیل «غیرضروری» بودن، اتفاقی معمولی و ناچیز نیست که بسادگی بتوان از آن‌گذشت. اهمیت این تصمیم را زمانی میتوان درحد کمال دریافت که‌بیاد آوریم: دولت میکوشد تا از رشد بیرویه نرخ دارو بکاهد ، و درین راه سالهاست که بودجه دولتی را برای تثبیت بهای دارو بکار میبرد .

درین حال، و همچنین باتوجه به‌سرشت کم‌نظیر ایرانیان در مصرف ولنگارانه دارو، این‌نکته شگفتی‌انگیزاست که‌چگونه نهصدقلم داروی «غیرضروری» را به بازارهای کشور راه داده‌اند ؟ نهصدقلم دارو ، رقمی اندک و ناچیز نیست که ازآن سرسری بگذریم ، یا این عذر را بتراشیم که این میزان دارو بنا بر سیری طبیعی به صف داروهای ضروری پیوسته است .

بنابرین، تلاش در راه یافتن این‌سئوال را وزارت‌بهداری و بهزیستی بطور جدی باید آغاز کند :

چه کس (یا چه کسانی) ، چرا و چگونه اجازه ورود داروهایی را به بازارهای مملکت داده‌اند که وجود آنها ضرورتی ندارد ؟

بعبارت دیگر ، خارج ساختن این داروهای غیرضروری از دور ، کافی نیست . آنچه این‌تصمیم ارزنده را ارزش‌بیشتر می‌بخشد، پی‌گیری قضیه است . متاسفانه ، ما در ایران رسم ناپسندی را معمول کرده‌ایم : همین که گرهی گشوده شد ، کار تمام است! درحالی که گشودن گره با یافتن علل ایجاد گره و عواملی که در پدید آمدن آن موثر بوده‌اند ، مغایر نیست . پی‌گیری قضیه با چنین طرز فکری، فواید اجتماعی و ملی بیشماری را بدنبال خواهد آورد: نخست این که هرکس در موضع تصمیم‌گیریهای مهم است ، منبعد پیش از آن که امضاء نهایی را در پای‌ورقه مربوط به‌مسائل بزرگ بگذارد ، دوبار خواهد اندیشید . درنتیجه، هرتصمیم مهمی تنها درین صورت جامه عمل خواهد پوشید که نتایج آن قطعا، وبدون‌کوچکترین شائبه یا علت واضح و شناخته شده‌یی، بسود اکثریت مردم خواهد بود. اما چنانچه «پی‌گیری» و «تعاقبی» در کار نباشد، آنها که باید تصمیم نهایی را بگیرند درمعرض وسوسه‌های ولنگاری خواهند بود ، و ای‌بسا که پای ورقه مهمی را بدون توجه به عواقب قضیه امضاء کنند . همین مساله «کشف نهصد قلم داروی غیرضروری» بهترین شاهد مدعای ما است :

نهصد قلم دارو چندان ناچیز نیست که برحسب اتفاق به ردیف داروهای ضروری و حیاتی راه یافته باشد - آنهم در شرایطی که هنوز داروهایی را میتوان برشمرد که برای‌بعض بیماران‌ارزش نوشدارو دارد اماجای‌آنها در گنجه‌دراگستورها و داروخانه‌ها خالیست. پس همانقدر که کمبود داروهای ضروری، مسئولان را شایسته توبیخ و بازجویی‌میکند، وجود نهصد قلم داروی غیرضروری نیز بازخواست مسئولان را باید همراه داشته باشد . چنین بازخواستهایی - که متاسفانه در جامعه ما رسمی ناآشناست - برای همه مسئولان ، نه تنها در قلمرو دارو یا بهداری که در هرزمینه‌یی، هشداری بزرگ خواهد بود. این هشدار که اگر مسئولی کنار رفت یا کنار گذاشته شد ، پرونده دوره خدمت او را نخواهند بست .

بقیه‌درصفحه۲۳

ظاهرسازی وصورت پردازی کیفیت زندگی رافدای کمیت کرده

نوشته : حسن صدر

من در طول زندگی، چه درگرفتاری های شخصی که با مامورین دولت داشته‌ام وچه در کارهای دیگران که بنام وکیل بمقامات قضائی واداری مراجعه کرده‌ام، همیشه مامور معرض را برمامور ضعیف و محتاط و کم‌فهم ترجیح داده‌ام.

مامور فهمیده‌ای که در امری غرض خاصی دارد، فرض کنید یا متوقع‌است یا از طرف کدورتی بدل گرفته.میتوان با انجام توقع یا رفع کدورت غرض او را تامین کرد و چنین ماموری‌چون کار خود را خوب میداند گرفتاری‌شما را به آسانی رفع و رجوع میکند ولی مامور نادان و کم فهم در نهایت بیغرضی و حسن نیت، فقط‌بدلیل نادانی و خشکی، بدلیل‌ترس ازمقرراتی که جرئت نزدیک شدن بمنطق وضع شان نزول آن را ندارد براینهمه‌گرهی که کاغذ بازی ودوسیه‌سازی اداری‌به کار مردم زده، گره تازه‌ای میزند و برنارضائی ارباب رجوع می‌افزاید.

مصداق ومورد این کج فهمی‌ها و بی‌لیاقتی‌ها را هرکس در امور روزانه برخورد کرده، من معتقدم بیش ازنصف گرفتاریها وقید وبندها که بدست وپای دوم برای گذران زندگی عادتی بسته‌و پیچیده زائیده کم‌فهمی و بی‌ارزشی و کار برنبودن بیش از نصف مامورین دستگاه‌های دولتی است.

خانمی از بستگان و دوستان من حیرت‌زده ودرمانده شکوه میکرد که چون‌فاقد اتومبیل ودچار پادردم،ترافیک شهرهم وحشتناک و بیچاره کننده‌است. برای تقاضای انشعاب گاز از دخترم که برای خانه خود میرفت خواهش کردم کار مرا نیز انجام دهد. دختر سند مالکیت و شناسنامه را - اصل و فتوکپی- همراه برد و دست‌خالی برگشت. زیرا:

گفتند جز با آمدن شخص متقاضی اینکار به سامان‌نمیرسد. بناچار یکی دو روز بعد باهزلت ومشقتی بود خودم‌رفتم ،پرسیدم چرا مراجعه شخص‌من‌لازم است؟ اول جواب این بود که دستور داده‌اند. بعد از پرس وجوی فراوان مثل فیلسوفی که‌میخواهد از راز پوشیده حیوقیرده برگیرد، گفت خانم اگر امضای شخص‌تو آنهم درحضورمن نباشد،ممکنست روزی که اداره میخواهد زمین خانه تو را بشکافد تو مخالفت کنی واجازه حفاری ندهی !

این طرز تفکر کسانی است که پیشبرد مملکت بدست آنهاسپرده شده، مغز متفکری را در نظر بگیرید که حساب میکندشناسنامه و سند مالکیت‌این‌خانم راممکنست آدم بیکاری بدزدد وبدون اطلاع وعلی‌رغم میل این خانم که از داشتن انشعاب گاز بیزار است! میرود وباپرداخت‌دویست‌تومان بیمانه تقاضای انشعاب میکند.

برای حلاجی این قبیل مغزها یکایک اقداماتی که برای فریب شرکت ملی‌گاز لازم است، بررسی کنیم.

۱- باید خانمی که علاوه بزتقاضای گاز برای خانه شخصی خود مدعی نمایندگی مادر شده به سند مالکیت و شناسنامه مادرش دستبرد زده‌باشد.

۲- بامراجعه بشناسنامه مادر و دختر به آسانی میتوان به صحت و سقم نسبت مادری وفرزندی این دو خانم پی برد.

۳- مامور باید این احتمال رامعقول بداند که خانم غایب انشعاب گاز را برای خانه خود نقص و عیب‌میداندو باین دلیل روزی که مامورین حفاری مراجعه خواهند کرد، از اقدام آنها جلوگیری میکند.

٤- فرض نسبت مادر و فرزندی را فراموش کنیم هرکس از طرف هرکس باید ننگ دزدی سند و شناسنامه وخطر گرفتار شدن را بخود بخرد.

٥- برای دزدی تا اینحد ماهر و در عین حال نترس که از وقوع در مظنه سرقت و مجازات باک ندارد و از هنر دزدیدن و گیر نیفتادن همبی‌بهره نیست باید تصور منفعت و مصلحتی ولو یک در هزار بعقل راست بیابد.

جز رنج مراجعه بماموری تا اینحد قشری و بی‌منطق و پرداخت دویست تومان از خود برای خدمت بهبیگانه‌ای که از این ماجرا بیخبر است منفعتی بنظرتان میرسد؟

مسله گاز بشرحی که گفته شدبدیده منحصر بفرد بیماری صورت سازی و کاغذبازی مملکت ما نیست و در هریک از شئون زندگی بقول طلبه‌ها تشریفات «موضوعیت» دارد نه طریقیت،با یک مثال توضیح میدهم: گلابی را درنظر بیاورید که از نظر شکل چندان خوش فرم نیست، یک طرف زرد شده‌وطرف دیگر لک دار، گردن آنهم کج بنظر میرسد ولی ازنظر مزه‌وخاصیت مثل هرگلابی واقعی خوش مزه وگوارا و دارای ویتامین ومواد مغزی است، در برابر آن گلابی را می‌بینید که از مقوا ساخته‌اند، خوشگل وخوش ساخت یک طرف گلی زنگ‌وطرف دیگر زرد و بقول نعیم سدهی که در وصف سیب ساخته (نیمرخ سرخ‌دوست نیمرخ‌زردمن - عاشق ومعشوق کسی‌دیده‌بیک پیرهن) ولی این گلابی خوش‌فرم ودلپسند ،

متاسفانه مثل بسیاری از مظاهر زندگی ملتهای دنیای سوم از مقوا ساخته شده نه خوردنی است ونه اگر باهز زحمتی جویدید وخوردید بدنتان از خواص آن متمتع میشود.

بسیاری از مدیران نالایق و ظاهر ساز همت و هدفی بالاتر از داشتن وعرضه کردن گلابی‌مقوایی ندارند.

به نظرمن مفهوم فساد تنها نادرستی‌وناپاکی‌نیست‌بی‌لیاقتی و بی‌ارزش و غصب کرسی های بلند پایه خدمات دولتی وسیله افراد منفی وبی‌ارزش خود یکی از مظاهر فساد و مستحق مبارزه و معارضه است .

انصاف بدهید استاندار یک‌استان یعنی کسی که باید از لحاظ ارزش عقلی و فکری و اخلاقی و از حیث لیاقت و قوت نفس مردم استان وروسای ادارات را تحت تاثیر شخصیت خود قرار دهد وبه بهترین صورت به خدمت مملکت واداردبا این انتظار استانداری را می بینید که ارزش این مقام را تا آنجا پائین آورده که برای‌افتتاح تعمیرگاه‌اتومبیل فلان شهرستان قدم رنجه وقت‌خود وجمعی از مدعوین را صرف چنین کار پیش پاافتاده‌ای میکند !

استاندار ایالتی را می بینید که مرگ میلیون ها ماهی‌را که‌درنتیجه بی‌لیاقتی ماموران در پاکیزه نگاه داشتن مرداب روی داده و همه را ناراحت کرده بنام اینکه بچه ماهی وغیرقابل خوراک بوده‌اند به‌چیزی نمی‌شمارد ، و یا این استدلال‌خاطره ایام حاج میرزا آقاسی و تجاوزروس ها به‌مقداری آب شوربی‌قابلیت‌خزر را زنده می کند .

بتدریج ظاهر سازی و صورت - پردازی در شئون مختلف زندگی ،چه در دستگاه دولتی و چه در بخش خصوصی‌دارد زندگی ملی ما رادر خود فرو میبرد .

بنظر من چون در دنیای پرهیاهو و صحنه پرکشمکش زندگی لیاقت ترقی‌و شایستگی سرپا بودن و پیشرفت واقعی که از ملتی با این همه امکانات انتظارمیرودکاری آسان‌نیست، کم‌کم کیفیت خود را فدای کمیت میکنیم .

مثال در معنویات: افزایش‌بیرون از حساب مدارس عالی و دانشکده ها بااسامی‌خاص نظیر«رفاه‌مدیریت» که هیچ جای دنیا همتا ندارد وهزار هادانشجوبدون‌وجود استادشایسته و آزمایشگاه و تجهیزات علمی و صنعتی و فنی .

در مادیات : میدانید اصفهان در گذشته مرکز بهترین و گواراترین خربزه ایران بنام‌گرگاب بود، امروز برای اینکه جلو گرانفروشی گرفته شده به خربزه‌ای که‌باید هفته ای و شاید ده روز یک بار آب بخوردسه روز یک دفعه آب فراوانی همراه کود شیمیائی بیحساب می دهند . وزن خربزه به جای پنج کیلو هیجده کیلو و مزه آن عینا آبی است که غلیظ کرده باشند. شرح یکایک‌صورت سازیها از حوصله روزنامه بیرون‌و محتاج رساله و کتاب است .

ازنگاه سخاورز

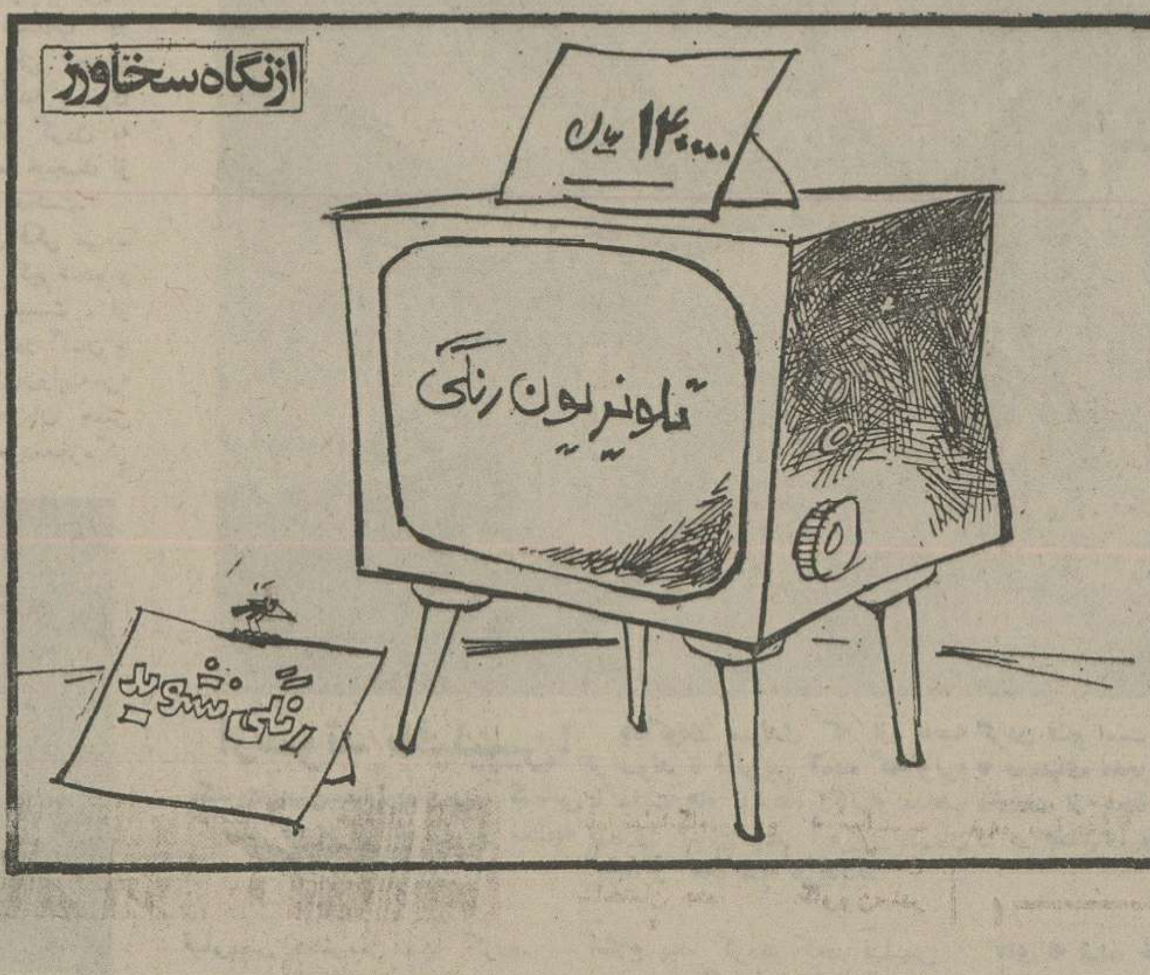

چهل سال قبل درهمین روز

دولت باتقدیم لایحه عمران وآبادی به مجلس شورای ملی اعلام کرد :

ملاکین وزارعین باسستی وبی مبالاتی خودباعث انحطاط اوضاع فلاحتی کشورشده‌اند

امروز آقای دکتر متین دفتری لایحه عمران وآبادی کشور را تقدیم مجلس کردند . در مقدمه لایحه‌عنوان شده است : بهبودی اوضاع فلاحتی کشور مدتی است مورد نظر و بررسی دولت واقع‌شده چه فلاحت که همیشه یکی از مهمترین پیشه های مردم ایران بوده است بواسطه عدم توجه‌کافی رو به انحطاط گذاشته و در بسیاری از نواحی کشوردیده میشود که اراضی با استعداد بائر مانده در تنقیه قنوات و مرمت مسکن زارعین دقت کافی نمیشود . پرورش‌احشام و اغنام و اصلاح نژادآن‌ناقص است . به تغییر بذر های فلاحتی برای‌بهبودی‌آن اهمیت نمیدهند . در نتیجه‌طبقه‌ملاکین در این کشور چون از آب و خاک خود بقدر کافی بهره‌مند نمیشوند از بسیاری از مزایا و ترقیات زندگانی عصرحاضر محروم مانده‌اند.

درجه اول مسئول این انحطاط هستند یعنی بی‌مبالاتی وسستی آنها مسبب اصلی این وضعیت است . دولت با ولایتی که نسبت به افراد دارد نمیتواند ناظر این وضعیت بوده و تحمل کند که نعمت های‌خداداد عاطل و یک طبقه مهم کشور از فوائد عمران وآبادی‌محروم بمانند .

جنبه عمومی‌و خصوصی

بدیهی است عمل عمران در دهات و قصبات‌دوجنبه‌دارد. یکی عمومی یعنی مربوط به اموری است که عموم‌زارعین و مالکین یک بلوک از آن منتفع میشوند از قبیل ایجاد راههای نوعی‌برای‌ارتباط دهات با جاده های بزرگ دولتی و تامین وسائل بهداشتی‌که بنیه کار کردن را در رعیت تحکیم کند . دیگری خصوصی یعنی فراهم آوردن موجبات آبادی فرد فرد قراء که فوائد آن منحصرا نصیب مالکین و زارعین آن قراء خواهد شد . برای تامین قسمت اول‌بهترین وسیله تعاون بین مالکین تشخیص شده و در قسمت‌دوم دولت لازم دانسته است در وضع مالکین‌تحقیق‌کرده‌مراقبت نماید برای آنهائی که متعذر به نداشتن وسائل مادی یا معنوی هستند اسباب کار را فراهم کند و بهمین لحاظ درنظر است که در اساسنامه بانک فلاحتی تجدید نظرشود وبه کسانی که استحقاق دارند اعتبارات فلاحتی با سهولت داده شود .

مقاومت منفی

دولت از چندسال باینطرف متوجه این معایب شده و با تاسیس اداره مستقل فلاحت ، بانک فلاحتی ، موسسه دفع آفات و ایجاد مزرعه های نمونه برای اینکه‌زارعین‌بتوانند اصول علمی جدید را در کار خود وارد کنند اهتماماتی‌کرده است لیکن متاسفانه از طرف فلاحین نسبت باین تدابیر استقبال شایانی نشده سهل است که مقاومت منفی‌کرده‌اند و نتایجی که از این اصلاحات انتظار میرفت عقیم مانده است و این جریان ثابت کرده است که ملاکین و زارعین خود در

«نقل از اطلاعات ۲۰ مهر ۱۳۱٦»

شتربازنشستگی درخانهٔ شماهم میخوابد

از: دکتر محمود شفیعی

پس‌از نشر مقاله «شتر بازنشستگی درخانه‌چه کسی میخوابد» تماسهای کتبی و تلفنی متعددی چه‌ازطریق روزنامه اطلاعات وچه مستقیم بابنده گرفته شدو بازنشستگان دولت و موسسات وابسته بدولت «کانون بازنشستگان دولت،تهران، کانون بازنشستگان بانک‌ملی ایران، کانون بازنشستگان کشوری ، زابل وافرادی چند» ضمن تایید نوشته‌های من مطالب دیگری راهم یادآوری کردند و میخواهند نظر آنان‌در این روزنامه منعکس گردد.

مساله بازنشستگی موضوع‌مهمی استو متاسفانه در ادارات دولتی و موسسات وابسته بدولت تاکنون آنطور که شایدوباید به‌آن توجه نکرده‌اند.

مطالبی که‌دراین باره درخور تذکر است‌ما فهرست‌وار دراینجا نقل میکنیم باشدکه مورد توجه مقامات دولت و مجمع عمومی موسسات وابسته بدولت وبانکها واقع شود» تفصیل‌هر موضوع بفرصت دیگری محول میگردد ».

بازنشستگی نباید بدلخواه رئیس اداره یا مدیرموسسه و روی حب وبغض‌و نظریات‌شخصی وبعضی مسائل ناگفتنی دیگر باشد! بلکه باید بر مبنای‌صحیح پایه‌گذاری‌شودکه کسی نتواند از آن تخطی‌کند. سرنوشت فردی با عائله‌اش نباید دستخوش هوی‌و هوس نهردی یامردانی خودخواه باشد که هرکس بنظر خلاف‌آنان تسلیم نشد و کورکورانه«بله قربان »نگفت بازنشسته شودوآنکس که‌آلت‌فعل ووسیله‌اجرای اغراض بود درهرسن وباهرقدر سابقه‌بهرعنوان که بتوانند اورانگاه دارند!

باید حقوق بازنشستگی باحقوق اشتغال فرق نکند جز مزایای خاص‌و محدودکه طبعا مربوط باشتغال است مانند هزینه رفت‌وآمد یابدی آب‌و هوا وامثال اینها. عناوینی مانند حق‌شغل، حق مقام، مزایای شاغلین که برای محرومیت بازنشستگان «تراشیده‌اند» باید ازبین برود. کسی‌که درموقع اشتغال حقوق میگیرد وباآن مبلغ‌زندگی‌خودرا اداره میکند چطور فردای آنروزکه بقول خودشان «بافتخار بازنشستگی نائل آمد!»با حقوقی در حدود نصف یاثلث حقوق دیروز می‌تواندزندگی کند؟اصولا «عیب حقوق بگیراین‌است که هزینه زندگی خودرا برپایه حقوق‌خود تنظیم میکند، بمرور مدت میشودو دیگر ازین هزینه‌ها قابل برگشت نیست. اگر خود بازنشسته هم تحمل کسر بعضی خرجها را داشته باشدبرای زن، فرزندان ، نوه‌ها و بستگان غیرممکن است. نمیتوانند قبول کنند که‌چون پدر یاپدر بزرگ بازنشسته شده است دیگر «بلانسبت شما» آدم (یاآدمی‌زاد) نیست و تکالیفی ندارد!

با افزایش هزینه زندگی وترقی قیمت ها باید حقوق بازنشستگان هم درعرض حقوق شاغلان ترمیم و تعدیل شود. فروشندگان کالا بین شاغل و بازنشسته فرقی قائل نیستند! هرگز کسی بعنوان بازنشسته بودن «وباین افتخار!» چیزی‌را ارزانتر نخریده است. بنابراین عناوینی مانند مزایای‌شاغلین، حق مقام، حق شغل و اینگونه حقهای «بناحق» باید لغو گردد و هرچه میدهند برحقوق‌ثابت افزوده شودکه شامل بازنشستگان هم باشد.

اینگونه پرداخت ها غالبا برای‌جبران‌ترقی قیمت‌هاست و افزایش هزینه‌زندگی‌ولی‌اینها گمان میکنند که زندگی‌منحصر به شاغلان استو بازنشستگان زندگی ندارند یا نبایدداشته باشند !

مصادر امور و شاغلین نباید تصور کنند که‌این حرفها به آنان مربوط نیست زیرا همانطور که گفتیم شتر بازنشستگی دیر یازود درخانه همه‌آنها خواهد خوابید (جز اشخاص معلول‌الحال و «بوجار لنجان» که استثناء هستند). کمک شاغلان ودست‌اندرکاران بروشن شدن وضع بازنشستگی نه بطور غیر مستقیم بلکه مستقیما کمکی بخودشان است که‌دیر یازود بازنشسته میشوند. البته کسانی‌که باصطلاح‌«بار خود را بسته‌اند »و دربازنشستگی نیازی بکمک دولت و موسسات ندارند. «انشاءالله دردستگاه های دولتی و موسسات وابسته بدولت اینگونه مردم کم‌اند وانشاءاله کمتر هم خواهند شد «انشاءالله گربه است !» اما این عده معدود هم باید بدانند که «بادآورده راباد میبرد !»

بالاخره باید باین اصل‌مهم توجه شودکه بازنشستگی دوره استراحت و آسایش‌وپاداش عمری‌خدمت است . نباید وضع زندگی بازنشسته‌چنان‌نامساعد باشدکه ناچار وپیرانه‌سر برای کار مجددباین دروآن دربزنند!

دیده‌اید ودیده‌ایم که‌درکشور های دیگر درگردشگاه‌ها، وجاهای تفریحی وکنار دریا عده پیرمرد وپیرزنی باقیافه‌ی شاد و آرام باهم قدم میزنند. اینها بازنشستگانی هستندکه وسیله رفاه آنان فراهم‌شده ودرزندگی خودوخانواده آنها چیزی موجب نگرانی نیست وبالاخره اخرس پیری محتاج «معرکه‌گیری » نیستند.

اندیشه‌های گسسته

یک درجه تخفیف

دکتر انورخامه‌ای

برای حل مسگل ترافیک تاکنون هزار جور پیشنهاد ارائه شده است . بعضی از آنها کم و بیش موثر بوده است ، بعضی نه ، بهرحال این مشگل هنوز کاملا حل نشده‌است.از اینرو پیشنهادی را که به نظر بنده رسیده است عرض میکنم و گمان دارم اگر بطور کامل اجرا شود مشکل ترافیک رفع خواهد شد .

پیشنهادبنده سادەوعبارت از این است که هر دسته از مردم یک درجه‌در توقع‌خود تخفیف قائل شوند ، بدین ترتیب : آنهائی که ماشین شخصی دارند آنرادر گاراژ بگذارند و از تاکسی‌استفاده کنند.آنهائی که تاکسی‌سوار میشوند از این کار چشم بپوشند و اتوبوس سوار شوند ،وبالاخره آنهائی‌که مشتریان دائمی اتوبوس ها هستند از این وسیله کندرو صرف نظر کنند و پیاده به طرف مقصد عزیمت فرمایند .

با تعجب خواهید پرسید (پیاده!؟) بلی پیاده ! مگر پیاده‌روی چه عیبی دارد . مگر نیاکان ما پیاده نمی - رفتند ؟ چرا فقط در گفتار نیک ، کردار نیک و پندار نیک از آنان‌پیروی کنیم،چرا پیاده‌روی رااز آنهانیاموزیم بعلاوه پیاده روی خواص فراوان دارد . خون را به گردش میاورد ، عضلات را قوی میکند . جسم را سالم، فکر را نیرومندو روح‌راشاد میسازد .فقط یک‌عیب‌داردکه قدری‌خسته سرکارتان می- رسید . ولی مگر حالاآماده فعالیت به محل کارتان می- رسید ؟ مگر انتظار درصف اتوبوس ، فشار داخل اتوبوس که از فشار قبر زیادتر است ، سوار شدن، پیاده شدن و هزار جور کشاکش دیگر شما راخسته نمی‌کند ؟

تصدیق میفرمائید پیشنهاد بنده از هر جهت به نفع‌شما است.در حقیقت این‌پیشنهاد از بنده نیست ، بلکه ازخود مردم است. چون برای‌العین مشاهده میکنم‌که هرروزصبح عده‌بیشتری‌در حاشیه‌خیابان آیزنهاور به پیاده‌روی مشغولند و با سرعتی سه برابر اتوبوس به محل کارشان‌نزدیک‌میشوند ،آنان نیز این روش را به تجربه ودر اثر انتظار بیهوده در صف‌اتوبوس یادرجستجوی تاکسی‌دریافته‌اند وفهمیده‌اند که در عصر اتم تنها کافی نیست که سحرخیز بود تا کامروا گردید ، بلکه باید پیاده‌رو باشی تا کامروا باشی .

بهر حال چه شما با پیشنهاد بنده موافق باشید چه نباشید بنده تا امروز پیشنهاد خودم را نصفه‌عمل میکردم وتصمیم دارم‌از فردا تمام وکمال‌اجراکنم .تاکنون از منزل تا میدان ۲٤ اسفند را با تابوس میامدم و از آنجا تا اداره پیاده .ازفردا مصمم هستم تمامر امرا پیاده طی کنم ، یاحق !

ازدیدگاه طنزنویسان

مژده که‌رفیقم صاحب‌پارکینگ‌شد!

از : منوچهر اشتهاردی

دوست بزرگواری طی‌یك مكالمه تلفنی مژده داد که‌به مبارکی و میمنت ازامروز صاحب «پارکینگ اختصاصی »شده وازاین لحظه هر اتومبیل،وانت ،کامیون، موتوسیکلت و دوچرخه سواری ،جلوخانه‌یاکنار تابلو پارکینگ اختصاصی او مرکبش رامتوقف‌کند، براوهمان رودکه‌تاکنون بربنده و دیگر اتومبیل‌سواران بدون پارکینگ میگذشت.

باشنیدن این‌حرف‌ازطرف پرسیدم که‌مگر نصب چنین تابلویی مستلزم کسب اجازه یاتابع حسابو کتابی نیست؟

جواب‌داد: برپا کردن تابلوهایی که‌درآئین‌نامه راهنمایی ورانندگی رسمی شناخته شده، جرم‌است و مجازات دارد. این تابلو درجزوه‌آئین‌نامه هیچ‌سازمانی و هیچ کشوری نیست‌بنده که با دریافت این استدلال باتمامی وجود قانع شدمو درعالم خیال سرگرم مساحی حاشیه‌خیابان جلو منزل ومحل کارم برای اختصاص دادن به‌پارکینگ اختصاصی بودم، یکباره بیاد سازمان‌هاو موسساتی افتادم‌که علاوه برنصب چنتین تابلویی در برابر ساختمان خویش، کوچه یاخیابان جنب بناراانیز منحصر بخود ساخته‌اندو دردوطرف آن‌یك تابلو رسمی «ورود ممنوع »کوبیده ، عملا خیابان مردم را به‌پارکینگ واقعی‌مبدل ساخته‌اند.

با این برداشت دریافتم که وجود چنین تابلویی به استدلال دوست تازنین حقیر مطلقا نمی‌خواند، زیرابا توجه به استثناء ناپذیری قانون هیچ وسیله‌یی حق ورود به این محدوده راندارد.

وقتی به‌این نتیجه رسیدم با احتساب تعداد اتومبیل های وابسته به‌این سازمان هاو رقم جرایم پنجهزار ریالی ،ماتو متحیر ماندم‌که ازدرآمد صندوق مربوطه‌چه‌رقم‌هنگفتی آشکارا به هدر میرودو هیچ«کنابنده »یی تابه‌امروز متوجه آن نبوده است.

گزارش

تاریخ مطبوعات را برای مردم «یازده» استان ورق زدیم

۵۰ سال (اطلاعات) ۵۰ سال خدمت به ملت و میهن

گزارش خبرنگاران اطلاعات از مراسم جشنهای پنجاه‌ویکمین سال حیات اطلاعات و تشکیل نمایشگاه های تاریخ مطبوعات ایران در اهواز - کرمان - رشت - بوشهر - مشهد - شیراز - کرمانشاه - زاهدان - تبریز - بندرعباس و اصفهان

جمعه گذشته، همزمان‌با گشایش نمایشگاه تاریخ‌مطبوعات ایران و آغاز بهره‌برداری از ماشین غول‌پیکر چاپ افست رتاتیو موسسه اطلاعات در پیشگاه علیاحضرت شهبانو و والاحضرت ولایتعهد، پنجاهمین سالگرد انتشار روزنامه اطلاعات در یازده مرکز استان نیز جشن گرفته شد و در اغلب شهرستانهای کشور، نمایشگاههای ویژه‌ای به همین مناسبت برپا داشته شد.

طی پنج روز گذشته مردم شهرستانها، فرصت‌یافته‌اند تا از طریق این نمایشگاهها با سیر تحول مطبوعات در کشور وبویژه مراحل تکاملی روزنامه اطلاعات و سایر نشریات وابسته به آن آشنا شوند. گزارشی را که میخوانید از برپائی این نمایشگاهها در سراسر کشور تهیه شده است.

در اهواز نمایشگاه عکس و اسناد تاریخ مطبوعات ایران‌در سالن اتاق بازرگانی این شهر گشایش یافت.

در این مراسم آقای زندمعاون استانداری خوزستان، تیمسار سرتیپ فتح‌الهی رئیس شهربانی، روسای دانشکده‌ها و گروهی از دانشجویان، مدیران کل وروسای ادارات،شهردار اهواز،فرهنگیان، افسران ارشد لشکر وژاندارمری وشهربانی، روزنامه‌نگاران محلی، بازرگانان و سایر شخصیتهای محلی و طبقات مختلف مردم با بانوانشان حضور داشتند.

حسام منصوری سرپرست نمایندگیهای موسسه اطلاعات در خوزستان ضمن خوشامد بهبازدید کنندگان گفت:

- موسسه اطلاعات در جهت آگاهی عموم مردم، در ۱۱ مرکز استان اقدام به‌ایجاد نمایشگاههای مطبوعات ایران کرد و با این اقدام ابتکاری، موفق شدتاریخ مطبوعات ایران را مقابل‌دیدگان میلیونها ایرانی ورق بزند.

در مراسم گشایش نمایشگاه۵۰ سال فعالیت مطبوعاتی اطلاعات، چهره سید محمد رضا منصوری باسابقه‌ترین مطبوعاتی خوزستان که سالیان‌درازنمایندگی مطبوعات از جمله موسسه اطلاعات را در اهواز بعهده داشت جلب توجه میکرد.

کرمان

در کرمان‌نمایشگاه تاریخ‌مطبوعات ایران را محمد طباطبائی استاندار کرمان افتتاح کرد. در آغاز این مراسم که عده کثیری مدعو داشت،«باختر» سرپرست‌نمایندگان موسسه اطلاعات در استان کرمان خوشامد گفت و آقای پرویز موثق مقدم مدیر کل اطلاعات و جهانگردی تاریخچه انتشارنشریات اطلاعات را بازگو کرد.

آقای دقاقین مدیر کل آموزش وپرورش کرمان نیز سخنران‌دیگر مراسم بود و در پایان مدعوین از نمایشگاه بازدید کردند و استاندار کیک ویژه سالروزپنجاه سال انتشار اطلاعات را برید.

رشت

در رشت عطاالمعتدل استاندار گیلان نمایشگاه اطلاعات را در تالار فرهنگ وهنراین شهرگشود. دراین مراسم که طبقات مختلف مردم وروسای ادارات محلی و همچنین فرهنگیان شرکت داشتند آقای تاجپور افشار سرپرست نمایندگیهای اطلاعات در گیلان خوشامد گفت و آقای میر شجاع کسگری مدیر روزنامه «بازار»نقش اطلاعات را در تاریخ مطبوعات ایران تشریح کرد.

بوشهر

دکتر مهدی‌بطحائی استاندار بوشهر نیز نمایشگاه اطلاعات را در سالن کتابخانه عمومی بندر بوشهر افتتاح کرد. در این مراسم چون سایر مراکز استانها، گروه کثیری از شخصیتهای محلی از جمله مسئول حزب رستاخیز استان بوشهر، فرماندهان نیروهای هوایی و دریائی، فرهنگیان و امام جمعه‌بوشهر شرکت‌داشتند.

«عبدالعلی بحرینی» سرپرست نمایندگان اطلاعات در استان بوشهر به حضار خوشامد گفت. سپس آقای عبدالحسین مهربان رئیس انجمن استان مطالب مشروحی پیرامون چگونگی‌فعالیت اطلاعات طی نیم قرن اخیر ونقش حساس وارزنده آن در انعکاس رویدادها و پیشرفتهای ایران‌زمین عنوان کرد.

مشهد

در مشهد همزمان‌با جشن‌بزرگ اطلاعات در تهران، آغاز پنجاه و یکمین سالروز انتشار روزنامه اطلاعات از طرف اداره سرپرستی روزنامه اطلاعات در استان خراسان طی آئین ویژه‌ای با حضور آقایان روش معاون استانداری خراسان و «بروهان» قائم مقام نیابت آستانقدس رضوی جشن گرفته شد. جشن درآمفی تئاتر دانشکده ادبیات دانشگاه فردوسی مشهد با حضور مقامات محلی، روسای دانشکده‌ها و دانشجویان و طبقات مختلف مردم برپاشد. همچنین‌نمایشگاه تحولات مطبوعات ایران مورد بازدیدگروه های مختلف قرار گرفت. این نمایشگاه بمدت یک هفته دائر خواهد بود.

★ آقای دکتر صالحی استاندار خوزستان در نمایشگاه تاریخ مطبوعات ایران که از سوی‌روزنامه اطلاعات در اهواز تشکیل شده‌است‌توضیحات حسام منصوری سرپرست‌نمایندگان اطلاعات در استان خوزستان را می‌شنود.

شیراز

شیرازیها نیز با شرکت پرشور خود در جشن موسسه اطلاعات، پنجاه سال خدمت مطبوعاتی‌این موسسه را ارج نهادند.

جشن اطلاعات در محوطه آموزشگاه بهیاری‌عباس مسعودی برپا شد ودکتر نصر اصفهانی استاندار فارس طی مراسمی نمایشگاه تاریخ مطبوعات ایران‌را گشود.

آقای فرهنگ مهر رئیس‌دانشگاه پهلوی، استادان‌دانشگاه،فرماندهان واحدهای نظامی ودانشجویان از جمله چهره‌های آشنای جشن اطلاعات بودند.

مردم شیراز نیز با ارسال‌دهها سبد گل به‌محل جشن، سالروز تولد اطلاعات را گرامی داشتند.

کرمانشاه

در کرمانشاه نمایشگاه تاریخ مطبوعات ایران با حضور آقای امینیان، معاون استانداری، دانشگاهیان مدیران کل و جمعی از معاریف شهر گشایش یافت. «عبدالکریم‌کاوه» سرپرست‌نمایندگی های اطلاعات در منطقه غرب، هدف از برپائی نمایشگاه راتشریح کرد و سپس رکن‌الدین حجتی رئیس هیات مشورتی روزنامه اطلاعات در کرمانشاه سخنان مبسوطی پیرامون نقش مطبوعات در ایران و موقعیت روزنامه اطلاعات در حال حاضر ایراد نمود.

همچنین نمایشگاه تاریخ‌مطبوعات ایران در طول یک هفته مورد بازدید طبقات مختلف مردم قرار خواهد گرفت.

در این نمایشگاه‌محدود دویست روزنامه شامل روزنامه‌های ۱۵۰ سال پیش تا دوران رضا شاه‌کبیر گردآوری شده است.

زاهدان

آقای منعمی معاون استانداری سیستان و بلوچستان نمایشگاه تاریخ مطبوعات ایران را درتالار شهر زاهدان گشود.

«حسین جاهد» سرپرست نمایندگی‌های موسسه اطلاعات در سیستان و بلوچستان تاریخچه انتشار اطلاعات را ذکر کرد و سپس معاون استانداری‌سیستان وبلوچستان ضمن سخنان خود گفت:

- من سالها با اطلاعات‌همکاری داشته‌ام. برپائی این نمایشگاه فرصت جالبی است برای هم‌مردم تا با این موسسه مطبوعاتی‌آشنا شوند و همچنین برای من و دیگران فرصتی است تا خاطرات خودمان طی پنجاه سال تماس‌و آشنایی با اطلاعات، تجدیدکنیم.

تبریز

نمایشگاه پنجاه سال تاریخ مطبوعات ایران در تبریز در محل کاخ جوانان این شهر گشایش یافت.

در مراسم ویژه‌ای که بهمین مناسبت از طرف سرپرستی نمایشگاههای موسسه اطلاعات در آذربایجان برپا شد، تیمسارسپهبد اسکندرآزموده استاندارآذربایجان شرقی تیمسار، سرلشکر بیات فرمانده مراکز آموزش پشتیبانی، گروهی از مدیران کل و روسای ادارات و سازمانهای دولتی، شخصیتهای دانشگاهی ،اجتماعی و فرهنگی، رئیس واعضای‌انجمن شهر، اعضای هیات مشورتی روزنامه اطلاعات مدیران جراید محلی، نمایندگان جراید وطبقات مختلف مردم با بانوانشان شرکت داشتند.

«علی‌نیکرفتار» سرپرست‌نمایندگان موسسه اطلاعات در آذربایجان در آغاز مراسم، ضمن خوشامدبه مدعوین طی سخنانی اظهار داشت:

روزنامه اطلاعات در تیر ماه امسال نیم قرن حیات توام با افتخار وسربلندی را پشت‌سر گذاشت و وارد پنجاه ویکمین سال انتشار خود شد.

استاندار آذربایجان شرقی نیز در یک سخنرانی مفصل خود اظهار داشت.

من از وقتی که خودم را شناختم روزنامه اطلاعات را میخوانده‌ام. آنوقتها رادیو و تلویزیون در کشور نبود و من اگر شبها اطلاعات به دستم‌نمیرسید خوابم نمی‌برد.

در مراسم گشایش نمایشگاه تاریخ مطبوعات ایران هنرمندان کاخ جوانان تبریز چند برنامه هنری اجراکردند.

هرمزگان

مهندس رزاقی استاندار استان «هرمزگان» (استان ساحلی)، بعد ازظهر روز جمعه شانزدهم مهر ماه نمایشگاه تاریخ ۵۰ ساله مطبوعات ایران را در سالن ساختمان جدید هتل «گاوون»بندر عباس گشود.

در مراسم گشایش نمایشگاه، روسا و مدیران کل ادارات، معتمدین محل و بیش از چهار صد نفر از اهالی‌بندر عباس‌شرکت داشتند.

«حسین حقایقی» سرپرست نمایندگیهای موسسه اطلاعات در استان «هرمزگان» خوشامد گفت و آقای محمد بدری‌رئیس‌انجمن شهر وقدیمی‌ترین عضو هیات مشورتی روزنامه اطلاعات طی سخنانی ضمن تجلیل از خدمات شادروان عباس مسعودی‌گفت:

روزنامه اطلاعات در آغاز بادو صفحه انتشار یافت، ضمن‌اینکه دستگاههای چاپ با دست بحرکت در می‌آمد وازامکانات‌و تسهیلات امروزی برای چاپ خبری نبود. حالا موسسه اطلاعات یک سازمان پیشرو و مدرن‌مطبوعاتی نه فقطدرایران بلکه درخاورمیانه است.

مهندس رزاقی استاندار استان «هرمزگان» نیز ضمن تجلیل از خدمات مطبوعاتی شادروان‌عباس مسعودی بنیانگذار روزنامه اطلاعات، جشن پنجاه ویکمین‌سال انتشار روزنامه اطلاعات رابه مدیر، نویسندگان و کارکنان موسسه اطلاعات تبریک گفت.

★ در این‌عکس‌آقای زاداستاندار اصفهان و همراهان بخش روزنامه های عصر مشروطیت‌نمایشگاه‌تاریخ مطبوعات ایران را مشاهده میکنندو سیاوش بشیری سرپرست اطلاعات در منطقه جنوب مرکزی در زمینه این نمایشگاه توضیح میدهد.

اصفهان

در اصفهان نیز آغاز پنجاه و یکمین سال انتشار اطلاعات با شکوه فراوان جشن گرفته شد. نمایشگاه تاریخ مطبوعات ایران ونیم‌قرن انتشار اطلاعات توسط آقای آزاد استاندار اصفهان با حضور مقامات برجسته محلی دانشگاهیان و دانشجویان گشایش یافت.

بقیه‌درصفحه۲۴

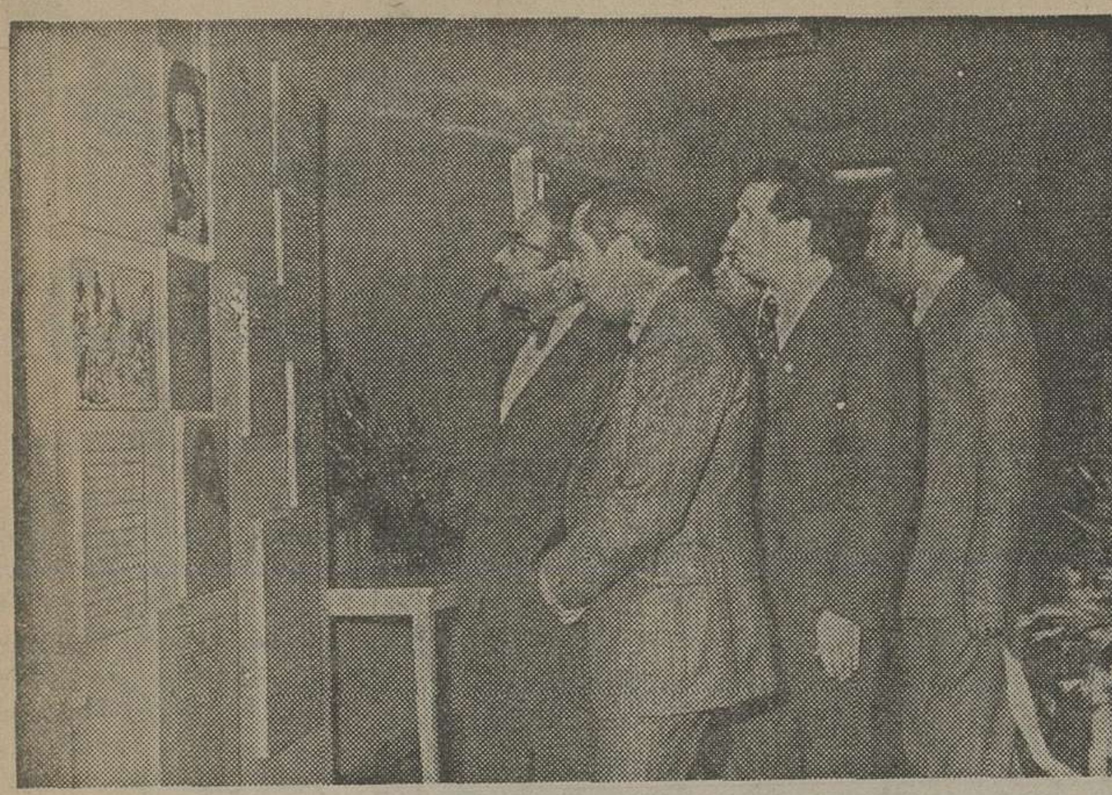

★ دکتر نصر اصفهانی استاندار فارس، دکتر فرهنگ مهر رئیس دانشگاه پهلوی- ناظری رئیس دادگستری‌فارس‌و فرماندهٔ‌ژاندارمری توضیحات ناصر امامی سرپرست موسسه اطلاعات درفارس راپیرامون نمایشگاه تاریخ مطبوعات ایران می‌شنوید.

اطلاعیه اداره راهنمائی ورانندگی تهران

پیرو اطلاعیه قبلی بدینوسیله‌باطلاع مالکین و دارندگان اتومبیلهای سواری‌و سواری بیابانی که‌درتهران شماره‌گذاری شده‌اند میرساند .

از تاریخ ۲۰ر۷ر۲۵۳۵ در نواحی مختلف تهران در۳۶شعبه‌بانک‌ملی ایران بشرح زیر مالیات‌اتومبیل‌دریافت مینمایند .از مالکین و دارندگان‌وسائط نقلیه مذکور تقاضا دارد مالیات مقرررا در موعد ذکرشده به‌بانک‌پرداخت‌نمایند وآرم مخصوص دریافتو درسمت‌راست شیشه جلوی اتومبیل خود نصب‌نمایند

مهلت پرداخت هر دو سری یکماه و آخرین روز مهلت سری الف و ب - ۱۵ر۸ر۳۵ میباشد و در پایان مهلت‌در صورتیکه صاحب اتومبیل مالیات مقرر را نپرداخته باشد تخلف محسوب وبه پرداخت یکهزار ریال جریمه محکوم خواهند شد .

اسامی ۳۶ شعبه بانک ملی‌که مامور دریافت عوارض سالانه از اتومبیل‌های پلاک شخصی تهران شده‌اند باین شرح است.

● شعبه جردن خیابان جردن نبش بلوار ناهید شرقی.
● خیابان دولت چهارراه سلطنت آباد.
● باغ فردوس تجریش‌خیابان پهلوی ایستگاه باغ فردوس.
● آبشارپهلوی‌خیابان پهلوی مقابل پارک ساعی.
● عباس‌آباد چهار راه پاشاو فرح
● خیابان فرح شمالی مقابل منبع آب.
● پاستور ایستگاه مسجدی
● شاهین آیزنهاور مقابل پپسی‌کولا نبش شادمهر.
● دریان‌نو، تاج بالاتر ازسه راه شهر آراء.
● کاج یوسف‌آباد بر خیابان کاج.
● لولاگر آذربایجان چهار راه رودکی.
● کوکب امیرآباد شمالی‌نبش کوکب.
● تهران پارس تیرانداز فلکه دوم.
● نارمک سیمتری فلکه اول روبروی شرکت تلفن.
● نیروی هوائی فرح‌آباد مجاور نیروی هوائی.
● میدان‌کلانتری‌سمراه‌شکوفه خیابان دلگشا.
● قصر خیابان کورش کبیر سه راه زندان.
● میدان شهناز شمال میدان شهناز.
● سرچشمه خیابان امیر کبیر مقابل پامنار.
● شعبه چهارراه گنت خیابان لاله‌زارنو چهارراه کنت.
● وزارت دادگستری سپهبد زاهدی‌ساختمان وزارت‌دادگستری
● اردشیر کریمخان زند بین خیابان آبان و ویلا
● منصور عباس‌آباد نبش خیابان علوی.
● داریوش خیابان بهارجنب بیمارستان شهربانی.
● باباشیان نبش خیابان‌های کارون و جیحون.
● خیابان کارون پائین‌تر از سه غربی.
● پارس نبش خیابان‌های‌بهمن وپارس.
● میدان رضا شاه کبیر جاده قدیم کرج و ساوه میدان رضا شاه کبیر.
● گلچین خیابان ۱۶ متری حسینی، کوی مهناز پهلوی.
● منطقه۱۰ راهنمائی‌نازی‌آباد منطقه ۱۰ راهنمائی.
● امیرکبیر خیابان ری‌ایستگاه آصف.
● بلوار شهرداری شهری.
● پاچنار خیابان خیام پاچنار.
● خاقانی شهباز ایستگاه خاقانی
● سپهبد رزم‌آرا نبش کوچه عظیما.
● مولوی‌ساختمان بانکدار. گشائی خیابان مولوی.

آ ـ ۲۲۶۹۶

اطلاعیه مجتمع آموزشی وزارت راه و ترابری

درمورد پذیرش داوطلب برای‌دوره های فنی درمرکز آموزشی «لوشان»

مجتمع آموزشی وزارت راه وترابری برای شرکت‌در دوره های آموزشی راه وساختمان مکانیک، ماشین آلات ،برق ، یکصد نفر داوطلب پسر از میان دیپلمه‌هائی که مایل بخدمت در استان های کردستان - سیستان -بلوچستان -خوزستان یابنادر جنوب ایران‌ویا نواحی خارج از مرکز راه‌آهن دولتی ایران باشند از طریق مصاحبه انتخاب می‌نماید .

شرایط داوطلبان

۱- دارا بودن دیپلم کامل متوسطه (ریاضی -طبیعی یا هنرستانها)
۲- حداکثر سن ۲۵ سال
۳- دارا بودن برک پایان خدمت نظام وظیفه و یا معافیت قانونی
۴- دارا بودن سلامت کامل وتوانائی انجام کار
۵- نداشتن تعهد شغلی ویا تحصیلی درسازمان‌های دیگر دولتی ویا غیر دولتی
۶- داشتن علاقه و استعداد انجام کار های فنی
۷-سپردن تعهد خدمت جهت انجام ۵ سال کار منحصرا در واحد های مستقر در استانها و شهرستان های فوق

مشخصات دوره ها

مدت دوره های آموزشی و کارآموزی فوق۹ ماه‌می‌باشد و در پایان دوره‌ها گواهی‌نامه مربوطه اعطا خواهد شد .

در طول مدت دوره داوطلبان بصورت شبانه‌روزی در محل آموزشگاه مکانیك ماشین آلات سنگین لوشان واقع در جاده قزوین ورشت اقامت خواهند داشت ومی توانند از غذای ارزان قیمت استفاده نمایند .

در طول مدت دوره داوطلبان ماهانه مبلغ ۸۵۰۰ریال کمك هزینه دریافت میدارند .

پذیرفته شدگان پس از پایان دوره فوق وموفقیت در آزمایش‌های مربوطه‌در واحدهای وزارت راه‌وترابری یاراه‌آهن دولتی ایران ویا سازمان بنادر وکشتیرانی استخدام خواهند شد و حقوق و مزایای مربوطه راطبق مقررات سازمان های مذکور دریافت خواهند داشت .در صورتی که داوطلبان در طول مدت خدمت استعداد وصلاحیت خود را برای ادامه تحصیلات دررشته‌مربوطه ابراز دارند مجتمع آموزشی وزارت راه و ترابری پس از انجام حداقل ۲ سال ونیم از تعهد خدمت ذکر شده دربند ۷وبارعایت مقررات وقوانین موردعمل موسسات، آموزشی‌وسائل ادامه تحصیل‌آنان‌را درداخل و یاخارج کشوردر رشته‌های‌تخصصی مربوطه‌فراهم‌خواهدساخت ودر صورت‌موافقت وزارت علوم‌و آموزش‌عالی کارآموزی‌آنان در دوره های آموزش عالی جزء سوابق تحصیلی محسوب میگردد .

طریقه ثبت‌نام :

داوطلبان واجد شرایط بایدفرم‌ذیل راتکمیل‌نموده وهمراه با مدارك زیر :
۱- دو قطعه عکس ۴ × ۶
۲- فتوکپی گواهی‌نامه دیپلم کامل متوسطه (ریاضی - طبیعی یا هنرستانها)
۳- یك برك فتوکپی شناسنامه
۴- یك برك فتوکپی برك پایان خدمت نظام وظیفه یامعافی دائم .

حداکثر تاتاریخ ۳۰ر۷ر۲۵۳۵باپست‌سفارشی به نشانی‌تهران-صندوق‌پستی شماره ۳۴۲۱ر۴۱-۱۴۱۵۵ ارسال‌دارند. بتقاضاهائی‌که پس‌از این‌تاریخ پست شده باشند ترتیب‌اثر داده نخواهد شد .

محل وساعت اجرای مصاحبه بعدا باطلاع پذیرفته شدگان خواهد رسید .

فرم درخواست ثبت‌نام در مجتمع آموزشی وزارت راه وترابری

نام — نام خانوادگی — نام پدر
شماره شناسنامه — تاریخ — تاریخ تولد
محل صدور — نشانی :
شهر — خیابان
کوچه — پلاك — تلفن :
نوع دیپلم : — وضعیت خدمت نظام وظیفه :
دارای برك خاتمه خدمت — معافیت قانونی — شغل فعلی :
مشاغل قبلی : — تاریخ
م الف ۱۷۴۷۴ — امضاء

وزارت پست وتلگراف و تلفن بمنظور آشنائی اهالی محترم طهران بامناطق پستی بحل سکونتشان بتدریج محدوده منطقه پستی نواحی مختلفه طهران رابمعرض ملاحظه عموم قرارمیدهد .
ذکر شماره منطقه در آدرس پستی موجب سهولت و سرعت بیشتر در توزیع نامه های شما و تامین مقدمات لازم برای مکانیزه کردن عملیات پستی است .

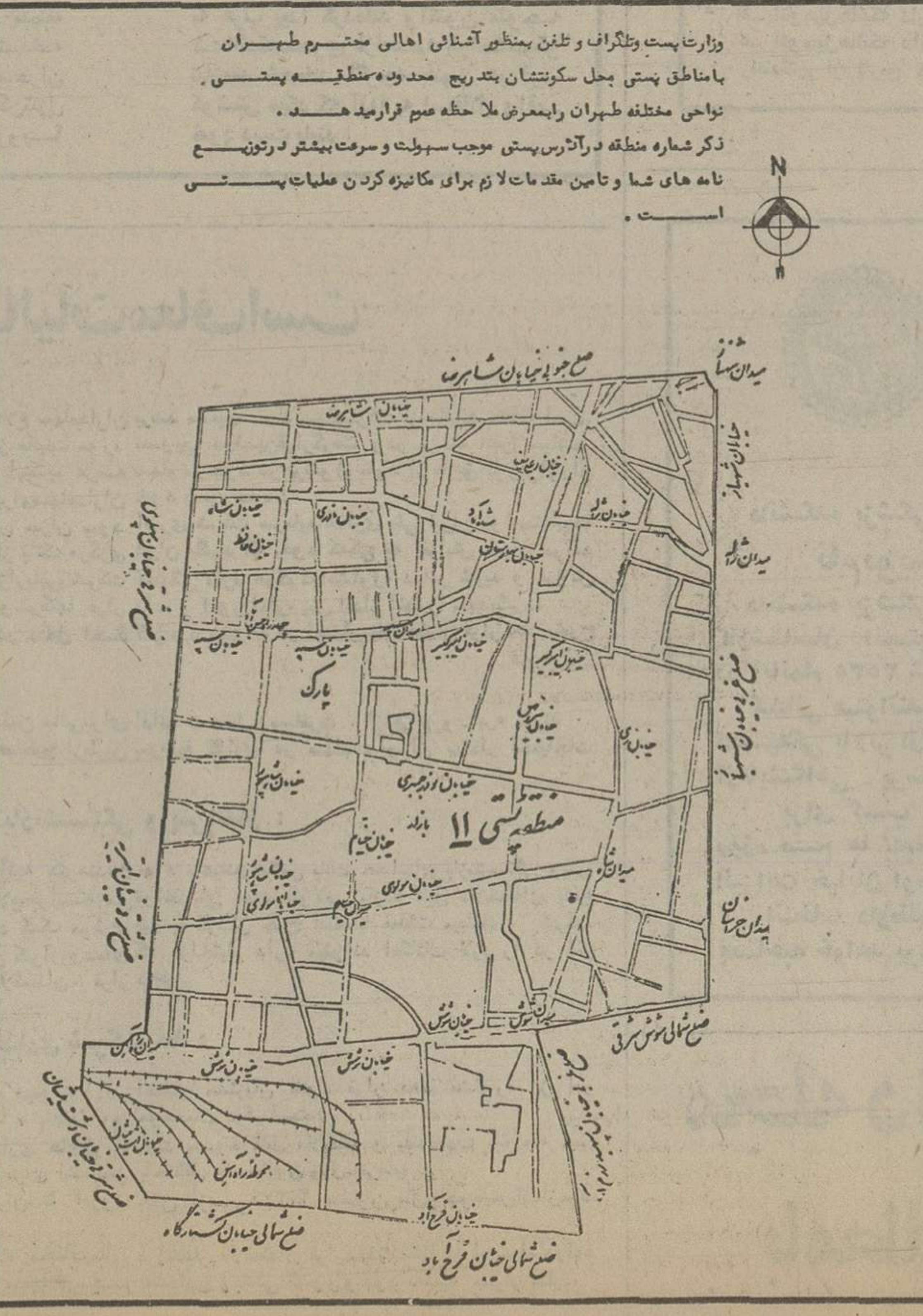

آفریقای جوان

آخرین فصل سیادت سفید پوستان در آفریقا بسته میشود

رهبران آفریقایی ازچپ‌کنت‌کوندا رئیس جمهوری زامبیا ـ جولیوس نایره ره رئیس جمهوری تانزانیا و آگوستینونتو رهبر آنگولا : هدف زدودن آخرین بقایایی استعمار سفید پوستان از قاره سیاه است .

ابری که‌آسمان‌روابط لوزاکا ولواندا را پوشانده‌بود سرانجام بر طرف میشود. روز۲۳ سپتامبر اخیر دولتهای زامبیا و آنگولا تصمیم گرفتند که در آینده‌نزدیک بایکدیگر سفیر مبادله کنند و کمیسیون مشترکی بوجود آورند تابرای اختلافات میان دو کشور برادری که قبلا دشمنان یکدیگر بوده‌اندراه‌حل‌های مرضی‌الطرفین جستجو کنند.

دراین مرحله‌پرآشوب تابستان جنوب آفریقا، در حالیکه بسای سرنوشت میلیونها آفریقائی در «زیمبابوه»و برای مدتی‌طولانی‌تر، در تمام منطقه جنوب آفریقا در میان است، غیر قابل تصور بود که زامبیا و آنگولا فاقد روابط دیپلماتیک بایکدیگر باشند درحالی که کارشناسان، وزیران و حتی روسای جمهور هر دو کشور مدتهاست که در پشت میزهای واحد و در کنفرانسهای واحدی جلوس میکنند.

حمایت

تعداد دلایلی که ضرورت نزدیکی زامبیا و آنگولا را موجه‌میسازد اندک نیست. کنت کوآندا رئیس جمهور زامبیا همواره نقش برجسته‌ای در پایمردی کردن با جنبش‌های آزادی بخش مختلف آفریقائی ایفا کرده است . این نکته بسیار شایان اهمیت است‌که در قلب لوزاکا، پایتخت زامبیا بنایی ساخته شده که به مقبره امور نهضتهای آزادی بخش ـ آفریقائی اختصاص دارد و در این مرکز مردانی چون جوشوانکومو رهبر «زیمبابوه» وسایررهبران‌گروههایی ازملیون سیاه پوست که برای آزاد کردن رودزیا و آفریقای جنوبی و نامبی بیا نبرد میکنند غالبا در کناریک دیگر قرار میگیرند و دولتکوآندا از بذل هیچ حمایتی برای کمک به‌این جنبش‌ها فروگذار نمیکند.

در دوره‌ای که کشورهای همسایه زامبیا یکی پس از دیگری به‌استقلال میرسیدند، لوزاکا تا حدود زیادی از برکت اعتبار و آبروی رهبر زامبیا تبدیل بمرکز مهم مذاکرات‌وفعالیتهای استقلال‌ـ طلبان و آزادیخواهان آفریقائی گردید.در ۱۹۷۵مذاکرات مربوط به‌استقلال موزامبیک اساسا در لوزاکا انجام گرفت و در زمان حاضر هنگامیکه مذاکراتی بسیار مهمتر رفته‌رفته آغاز میشود بااین هدف که برای همیشه فصل‌سیادت استعماری سفید پوستان درتاریخ قاره سیاه‌بسته شود.بزحمت قابل قبول است که زامبیا بافراموش کردن همسایه‌ای چون آنگولا یابانادیده گرفتن آن نقشی راکه از دیرباز ایفا میکرد به یکباره‌از دست بدهد.

خطری که در صورت پافشاری دولت زامبیا در دشمنی ورزیدن بارژیم مارکسیست تازه تاسیس آنگولا انتظار نقش و مقام بزرگ آفریقائی لوزاکا را میکشید مخصوصا پس از وقایع سالهای اخیر میتوانست بسیار هراسان کننده باشد. کواندا طی مدتیکه آغاز آن به کمتر از ۲ سال‌گذشته میرسد خود را ناگهان با نسل تازه‌ای از رژیمها و رهبران سوسیالیست در همسایگی زامبیا روبرو یافته است.

در موزامبیک سامورا ماسل و در آنگولا دکتر اگوستینونتو به جدیدترین همسایگان مارکسیست لوآندا تبدیل شده‌اند.

رئیس جمهور زامبیا مدتهاقبل بکمک مشاور عالیمقام خود در امور خارجی‌مارکس‌مبوناه، روشی در پیش گرفت که وی را به طرفدار و مبلغ سیاست تشنج‌زدائی در مناسبات آفریقای سیاه و رژیم اقلیت سفید پوستان حاکم بر جمهوری آفریقای جنوبی تبدیل کرد. اما طولی نکشید که فشار های ناشی از عدم رضایت‌داخلی و جریان وقایعی که در خارج‌از مرزهای زامبیادرهمسایگی نزدیک آن روی داد کواندا را رفته‌رفته به ارزیابی کردن دوباره روش آشتی طلبانه‌ای که در قبال‌آفریقای جنوبی در پیش گرفته بود راغب ساخت. از همسایگان ژولیوس نایره‌زه، رئیس جمهور تانزانیاو سامورا ماسل‌رهبردولت‌موزامبیک مخصوصا دراعمال فشارهایی‌بیش وکم دوستانه وهمراه با بردباری دریغ نکردندتاکوندا را به‌انصراف از سیاست تفاهم با آفریقای‌جنوبی تشویق کنند.

بخوبی قابل درک است که‌رهبران تانزانیا و موزامبیک ترجیح‌دادند تا بجای بسیج کردن افراطی‌ترین نیروهای ضد نژاد پرست آفریقائی کارت رژیم میانه‌رو زامبیا را در قمار بزرگ‌جنوب‌آفریقا بازی‌کنند. نادیده انگاشتن ارزش و اهمیت این روش میتوانست زمینه‌ای برای یک دگرگونی رژیم درزامبیا بوجود آورد که آنرا دراستیلای نیرویی افراطی قرار دهد و از این رهگذر ثبات آسیب پذیری‌که تاکنون در همسایگی های آفریقای جنوبی ورودزیا حفظ شده است جای خود را به‌آشوب وبی‌ثباتی دهد. در واقع از برکت تشویق های دوستانه وتفاهم‌آمیز رهبران تانزانیا و موزامبیک بود که در اوایل سال جاری کواندا فرصت یافت تا از خطر منزوی شدن در قاره سیاه اجتناب کند و از مبدل شدن به‌چهره «منفور» منطقه‌جنوب آفریقا بپرهیزد.

پر برکت

آشتی زامبیا و آنگولا صرف نظر از فوایدی که از جنبه‌نظامی و استراتژیکی نصیب رژیم جوان دکتر نتو» خواهد کرد برای موزامبیک سرچشمه‌ای پر برکت برای تحصیل سودهای فراوان اقتصادی نیز (علاوه بر فواید سیاسی ناشی از افزایش وجهه وی در میان ناسیونالیستهای آفریقایی) خواهد بود . برقراری روابط و دیپلماتیک و دوستانه میان لوزاکاولوآندا اجازه‌خواهد داد که زامبیارفته‌رفته روش‌خود را بعنوان یک پایگاه حمایت و تدارکات‌برای‌جریکهای‌تحت‌رهبری یوهناساویمبی رهبر گروه یاغی اونیتا که ظاهرا هنوز هم به امید سرنگون کردن دولت دکتر «نتو» نبرد میکند متوقف سازد . به ازای مواهبی که این روش نصیب آنگولاو دولت‌مارکسیستی «میلا» خواهد کرد دکتر نتو متقابلا اجازه‌خواهد داد تاهزاران تن ازسنگهای‌معدنی‌سرب و روی و کانی های دیگری که عمده‌ترین منابع ثروت زامبیا و بزرگترین سرچشمه در آمدهای ارزی و صادراتی برای اقتصاد آن هستند باردیگر از طریق راههای آهن وبنادر بازرگانی براهمیت آنگولا به سوی بازارهای اروپا و قاره های دیگر دنیای خارجی پیدا کنند.

یونایتدپرس

فورد: مناظره‌ای باسرو صدای بسیار

کمونیستهای اروپا از سادگی پرزیدنت فورد در شگفت شده‌اند. آنها، از این‌که در مناظره تلویزیونی‌اش گفت‌که‌لهستانی ها و رومانی‌ها و یوگوسلاویها خود را زیر تسلط اتحاد شوروی تلقی‌نمی کنند و «در اروپای شرقی تسلط شوروی وجود ندارد»، تعجب فراوانی کردند. تریبونولورو» ارگان رسمی حزب کمونیست لهستان پس از انتشار این قسمت از مناظره تلویزیونی پرزیدنت فورد به خوانندگان خود توضیح داد که «پرزیدنت فورد، در مناظره خود با جیمی کارتر از حاکمیت لهستان دفاع کرده است.»

اتحاد شوروی تاکنون ترجیح داده است که‌اظهارات‌پرزیدنت‌فورد راهرچه زودتر روشن کند باوجود این‌پراودا ازهردو نامزد ریاست جمهوری امریکا بخاطر «اظهارهای متناقض» آنها و نیز به علت تاکیدهای بسیار زیادشان‌برتقویت نیروهای نظامی امریکا انتقاد شدیدکرد. پراودا نوشت که این امر «به تخفیف تشنج‌ها کمکی نمی‌کند» اما در اروپای غربی واکنشهای ناشی از تفسیری که پرزیدنت فورد از موافقت‌نامه هلسینکی کرده خاصه از این اظهار نظر او که کشورهای کمونیست مستقل ازمسکو هستند به زیان فورد بوده است.توصیف عمومی براین اظهارنظر اشتباه پوزش‌ـ ناپذیری است .

حاکمیت

جائوشسکو رهبر رومانی هنگامی‌از اظهارنظر پرزیدنت فورد آگاه شد که‌در وین بود. او هیچ توضیح مستقیمی دراین باره نداد. اما امکان آن یافت که بار دیگر مشتاقانه خواستار عدم‌مداخله هرکشور درامور داخلی کشورهای‌دیگر و حاکمیت کامل همه کشورها بشود . رومانی درمقام عضویت پیمان ورشو و کومکون (نسخه ثانی جامعه‌اقتصادی اروپا در اروپای شرقی) به خوبی از فشارهایی که مسکو می‌تواند بر کشور های زیر نفوذ خود وارد آورد آگاه است .

بانصاف‌ترین منتقدان از پرزیدنت فورد اظهار داشتند که‌رئیس‌جمهوری امریکا سعی می‌کرد بدین انتقاد که غرب در کنفرانس هلسینکی تن به‌گذشتهای بیش‌ازحدی داده است پاسخ بدهد و از دنیای غرب دفاع کند او همچنین می‌ـ خواست از سندی دفاع کند که‌امضای خودرا زیر آن گذارده بود. سندی‌که نه فقط مرزهای پس از جنگ را در اروپا بلکه علاوه‌براین با اشاره به دو منطقه نفوذ، منطقه نفوذ «ناتو» ومنطقه نفوذ پیمان ورشو، این مناطق را هم برسمیت شناخته است .

امابیشتر تاریخ نویسان اظهارمیدارند که تصمیم مربوط‌به تقسیم اروپا در «یالتا» مقرر گردید وبامضاء رسید وپس از ناکامی مداخله در چکسلواکی به‌سال ۱۹۶۸ تقویت وتائید شد .

باوجود این منتقدان‌ازکنفرانس هلسینکی درغرب پس از آن که به‌اصطلاح نظریه «سونن‌فلد» در اوایل سال جاری فاش شد، به‌خروش آمدند بنابراین نظریه «سونن‌فلد» مشاورعالی‌کی‌سینجر درامور کمونیسم اظهار داشت که اتحادشوروی رابایدترغیب کرد که‌با کشورهای‌اروپای شرقی پیوندهای‌بنیادی‌صمیمانه‌تربرقرار کند. او گفت که این کار بمراتب بهتر از رابطه موجودی است که بطور عمده براساس اعمال‌قدرت نظامی‌بوسیله‌مسکو صورت می‌گیرد . این «نظریه» بدین صورت تعبیر شد که امریکا یک منطقه نفوذ برای شوروی رابرسمیت شناخته است ومایل است که دراین منطقه‌بحران های موجود به کمترین سطح ممکن‌تنزل کند. موضوع یوگسلاوی در اروپا استثنایی است این کشور با آنکه کمونیست است در سال ۱۹۴۸ ضمن یک اقدام جنجال‌انگیز از استالین و بین‌الملل کمونیست گسست از آن پس تیتو، مبارزه شدیدی کرده است تا استقلال کامل کشور خود را از بلوک های قدرت پابرجاکند. یوگسلاوی‌به‌رغم دلیری‌هائی که آشکارا در مخالفت با استالین کرد هنوز هم عمیقا نگران آن است که اتحاد شوروی پس‌از آن که تیتو از صحنه سیاسی خارج شود و این قسمت از امپراتوری خودرا دوباره زیرنفوذ آورد .

استقلال

در هرحال «ناتو» معترف شده است که این‌سازمان برای مفهوم بخشیدن‌به تعهدپرزیدنت فوردر مناظره‌تلویزیونی‌اش با کارتر مبنی‌براینکه مایل است به‌کشور های «بلوک کمونیست» استقلال وخود ـ مختاری و آزادی، داده شود کاملاناتو ان است. این‌کشورها عبارتند ازبلغارستان، چکسلواکی، آلمان شرقی، مجارستان ، لهستان ورومانی. تمام این کشور ها به اضافه شوروی عضو پیمان ورشو و «کومکون» هستند . همه آنها جز رومانی ـ مسکو را از لحاظ تئوری رهبر خود می‌دانند ونظریه‌مارکسیست ـ لنینیست را اعمال میکنند ودر سیاست خارجی پیرو پیمان ورشو هستند که زیر نفوذ شوروی است .

درست است که‌لهستان و مجارستان، بیش‌از دیگران کوشیده‌اند که پیوندهای بازرگانی خود را با غرب افزایش داده و وابستگی خودرابه‌مسکو کاهش‌دهند. اما در جریان این امر آنها بدهی‌زیادی به غرب پیدا کرده‌اند واکنون متوجه شده‌اندکه‌بنحوی فزاینده‌به کرامت‌مسکو نیازمند شده‌اند اگرچه هنوز هم غرب کوشش میکند که آنها به استقلال واقعی خود دست یابند .

گاردین

غرب نگران چین پس ازمائوئیست

موانع سخت درراه آشتی چین ـ شوروی

وقایع هفته گذشته به غرب اجازه میدهد که از دونگرانی مورد ابتلای خود بکاهد.

اول ـ چین درعصر بعداز مائوتسه‌تونگ برآن نیست که با اتحادشوروی آشتی کند. برعکس وزیرخارجه چین «چیائوکوآن‌هوا» براه دراز میان پکن و نیویورک راطی کرده‌است تاازپشت بلندگوی مجمع‌عمومی سازمان ملل یکبار دیگر اعلام کند که شوروی همچنان بزرگترین عامل تهدید صلح و خطرناکترین منشاء تراژدی جنگ‌است.

دوم ـ موزامبیک قرار نیست‌نقش یک سریل و واسطه رابرای بازکردن راه‌نفوذ و دخالت شوروی در جنوب آفریقا ایفاکند ویالااقل عجالتا رهبران موزامبیک قصد برعهده‌گرفتن‌چنین روشی راندارند. «چیاسائو» وزیر خارجه موزامبیک نیز در هفته گذشته برای ایرادکردن یک‌سخنرانی به سازمان ملل رفت‌وطی آن اعلام کرد که‌کشور وی‌ازتشکیل کنفرانسی که‌انگلستان پیشنهاد کرده است دور باره «وی‌کار آمدن دولتی موقتی «انتقالی» ودوساله برای هموارکردن راه‌انتقال قدرت سیاسی ازدست رژیم اقلیت سفید پوستان رودزیابه‌اکثریت سیاه پوستان آفریقائی این‌کشور بحث کند پشتیبانی خواهدکرد. دیپلمات های آمریکائی در کریدور های سازمان ملل این توضیح رابر سخنان «چیائو» علاوه کرده‌اندکه موزامبیک درلبنان دیده است که یک «نیروی چریکی خارجی قادر است چه آشوب بزرگی درکشور میزبان ایجادکند وبهمین دلیل دولت «سامورامسل» درنظر ندارد اجازه دهد تا چریک‌های رودزیایی به‌اندازه‌ای‌که فدائیان‌فلسطینی در لبنان نیرومند شدند در موزامبیک به قدرت برسند . ازوقایع دوگانه هفته گذشته اعلام دوباره سیاست چین درقبال شوروی برای غرب درمقایسه باآنچه‌که در موزامبیک روی‌داده کمتر غیرمنتظره بوده است. واقعیت‌این‌است که برای دنیای‌باختری هرگز ضرورتی وجود نداشته است‌تابطور جدی نگران سیاستی باشد که پکن در دوران بعداز درگذشت مائوتسه‌تونگ در برابر شوروی در پیش خواهد گرفت . درراه آشتی دوباره چین وشوروی موانع مهیبی‌وجود دارد‌که قسمتی از آنها دارای ماهیت مسلکی وقسمتی دیگر ازجنبه جغرافیائی قابل تعمق است.

سایه‌این موانع از سالهاقبل تاکنون همواره در آسمان روابط مسکو و پکن حضور داشته‌و دلیل قابل رویتی وجود ندارد قابتوان تصور کرد‌که امروز پس‌ازمرگ مائوتسه‌تونگ شرایط متفاوتی در عرصه مناسبات دوقدرت بزرگ کمونیست ظهور کرده باشد.

مانع‌مسلکی در روابط چین وشوروی ناشی‌از ادعای‌سیادت روسیه برجهان کمونیست است‌و چین حاضر به قبول این سیادت نیست .برای‌چینی ها مائوتسه‌تونگ بنیانگذار واقعی مذهب سیاسی خاص چین است . «مائوئیسم» مشربی است که در چین‌امروز به نوعی بشیوه پرستش تبدیل شده است و احتمالا تاآینده‌ای دراز مدت نیز چنین خواهد ماند. برای چین‌بطور ساده غیرقابل قبول است که‌مسکو رابه چشم «واتیکان» وکعبه دنیای کمونیست نگاه‌کند.

آرامش

مانع جغرافیایی که‌اندکی بالاتر از آن‌نام بردیم عبارت ازاین‌حقیقت است‌که سربازان ،توپها و موشکهای شوروی‌در مواضعی مستقر شده‌اند که فاصله آن‌ها تاپکن پایتخت چین‌از ۴۰۰ میل‌تجاوز نمیکند. مغولستان بخشی از امپراطوری پهناور شوروی است. سپاهیان روسی با پنجه‌های آهنین بر مغولستان چیرگی دارند. فاصله پکن تانزدیک ترین نقطه مرزی‌میان مغولستان خارجی وداخلی ۴۰۰ میل است وتا هنگامی که نیروی امپراطوری شوروی تابدین ژرف در آسیا نفوذ و حضور داشته باشد و فاصله‌اش تاپکن بدین پایه نزدیک باشد چین هرگز خودرابرخوردارازآرامش واقعی‌احساس نخواهدکرد. علاوه‌براینهاچین‌بعنوان پرجمعیت‌ترین کشور روی زمین خودرا مستحق‌و نیازمند قلمرو جغرافیائی بزرگتری « در مقایسه با شوروی » میداند. شوروی‌ها هرگز نتوانسته‌اند جمعیتی بقدر کافی‌قابل توجه در سیبری مسکن دهند. برخی از چین شناسان عقیده دارند‌که پکن اساسا‌آرزومند خروج شورویها از مغولستان و حتی از ایالات دریایی روسیه درخاور دوراست.

روسیا هنوز هم نواحی پهناوری را در آسیا اشغال کرده‌اند‌که‌از نظر چینی‌ها به‌آسیائیان تعلق دارند. طبق تعریفی‌که‌چینی‌هاارائه‌میدهند، روسهای اروپائی را علیرغم اسکان یافتن آنان درمناطق آسیایی شوروی هرگز نمیتوان آسیایی بشمار آورد.

«آسیا برای آسیایی» شعار وجبه‌انگیزی است که بوسیله رهبران دولت پکن ابداع شده است واین شعار هرگز نمیتواند باقضای بسیار پهناوری که شوروی در آسیا اشغال کرده است سازگاری داشته باشد.

عصر جدید

به‌این حساب نطقی‌که وزیرخارجه چین روز ۵اکتبر جاری درسازمان ملل ایراد کرده نه‌حیرت آورونه تاریخ‌سازاست .بااینحال این سخنرانی دارای طنین وتاکیدی است‌که میتواند دغدغه‌خاطر امریکائیان را زایل کندوبرای واشنگتن نوعی تحصیل اطمینان مجدد باشد مانند دیپلماتهای امریکائی مقامات وزارت‌های خارجه درممالک‌اروپای باختری وژاپن نیز بعداز درگذشت رهبر حزب کمونیست چین این ضرورت را احساس میکردند که‌رژیم‌پکن برای «عصرجدید» بعداز حیات مائو دقیقا چه سیاستی در قبال شوروی در پیش‌خواهد گرفت .

بدون‌شک هنوز هم‌نقاط ابهام وعدم یقین در افق سیاست پکن وجود دارد اما این‌لکه‌های‌تردید به‌آن قسمت از آسمان سیاست بین‌المللی چین که‌مربوط به مناسباتش با شوروی میشود وجود ندارد.

درمورد موزامبیک میتوان باصراحت ناچیزتری صحبت کرد :آمریکا و متحدان اروپائی ، ژاپن و سایر کشورهائی‌که هریک بنحوی دردنیای ضد کمونیست یاغیرکمونیست قرار دارند قادرندبزرگ ترین امید خودرا درآنجا که‌به سرنوشت جنوب آفریقا و رژیمهای سفیدپوستان حاکم رودزیا و آفریقای جنوبی نگاه میکنند، با این عبارات بیان نمایند که موزامبیک از سرمشق لبنان پندبگیرد و ایفای نقش خود را بعنوان‌بایگاه و حمایت‌کننده چریکهای سیاه پوستی که درروذزیا می‌جنگند متوقف کند. راه‌های تدارکات آن راقطع نمایدو به دیپلماسی آفریقائی واشنگتن آنچنانکه آرزوی واقعی کیسینجر و تمام‌دمکراسیهای باختری است مجال‌پیروزی یافتن بدهد.

اطلاعیه راهنمائی ورانندگی

اداره راهنمائی ورانندگی تهران از دارندگان اتومبیل های سواری و سواری بیابانی تقاضا کرد در موعد مقرر مالیات اتومبیل خودرا به شعب بانک ملی پرداخت نمایند و برچسب مخصوص آنرا دریافت دارند و این برچسب را در سمت راست شیشه جلو اتومبیل خود نصب نمایند و کسانیکه در موعد مقرر نسبت به پرداخت مالیات اتومبیل خود اقدام نکنند یکهزار ریال جریمه خواهند شد.

موعد مقرر برای پرداخت مالیات از طرف راهنمائی و رانندگی تهران بشرح زیر اعلام‌شده است .

۱ـ اتومبیل هائی که دارای شماره سری الف و ب هستند از تاریخ ۱۵ر۷ر۳۵
۲ـ اتومبیل هائیکه دارای شماره سری ج و دال هستند از تاریخ ۱۵ر۸ر۳۵
۳ـ اتومبیل‌هائیکه دارای‌شماره سری س وص هستند از تاریخ ۱۵ر۹ر۳۵
۴ـ اتومبیل‌هائیکه دارای شماره سری ط و ع هستند از تاریخ ۱۵ر۱۰ر۳۵
۵ـ اتومبیل‌هائیکه دارای شماره سری ق ل م هستند از تاریخ ۱۵ر۱۱ر۳۵

رانندگان از تاریخ های اعلام شده تا یکماه مهلت دارند که مالیات اتومبیل خودرا بپردازند.

سودسهام شرکت سرمایه گذاری ملی ایران از پرداخت مالیات معاف است

شرکت سرمایه گذاری ملی ایران عرضه سهام موجود در پرتفوی‌خود راازطریق بورس‌اوراق بهادار شروع‌کرده است.

سود شرکت سرمایه گذاری ملی ایران درمدتی کمتر از یکسال از تاریخ تاسیس بالغ بر ۷۶۰میلیون ریال شده است .

شرکت سرمایه گذاری ملی ایران تاکنون سهام ۷۸ شرکت تولیدی و بانک را بمبلغ ۵،۲۰۰ر میلیون ریال خریداری نموده است.

شرکت سرمایه گذاری ملی ایران تا امروز بیش از ۲،۳۰۰ر میلیون ریال وجوه پس انداز مردم و موسسات را اداره مینماید.

امروز اطلاع حاصل گردید کهشرکت سرمایه گذاری ملی ایران اقدام بفروش سهام موجود در پرتفوی خود نموده است. براساس قانون گسترش مالکیت واحدهای تولیدی شرکت سرمایه گذاری ملی ایران اقدام بخرید ۶ درصد سهام شرکتهای مشمول قانون گسترش مالکیت واحدهای تولیدی نموده‌است. سهام شرکتهائی که در بورس اوراق بهادار پذیرفته شده‌اند از طرف شرکت سرمایه گذاری ملی ایران‌برای خرید بعموم عرضه میگردد.

شرکت سرمایه گذاری ملی ایران در سال مالی ۲۵۳۴که از پنجم آبان‌شروع‌و به آخراسفندمنتهی شد باتوسعه فعالیتهای خود به پیشرفتهای چشمگیری نایل آمد که خود نوید دهنده موفقیتهای بیشتری در آینده بود . شرکت سرمایه گذاری‌ملی ایران‌در سال مالی ۲۵۳۴ طی مدت پنج ماه اقدام به خرید ۲،۴۷۷،۴۱۹ سهم بمبلغ ۴،۶۳۳ میلیون ریال ازسهام ۵۹ بانک و شرکت تولیدی نمود.

شرکت سرمایه گذاری ملی‌ایران در سال ۲۵۳۵ باتوسعه فعالیتهای خود سعی برآن داشته است که سرمایه خودرادر رشته‌های مختلف تولیدی سرمایه گذاری نماید، تا از این طریق علاوه برایجاد تنوع بیشتری د رداراثیهای خود و تامین سود آوری شرکت از جهات مختلف ، موجباتی فراهم آورد که یک سهامدار شرکت سرمایه‌گذاری‌ملی‌ایران‌سهام‌ـ دار اکثر شرکتهای سهامی‌عام‌کشور باشد. تعداد بانکها وشرکتهائی که تابامروز سهام آنان خریداری گردیده به ۷۸ واحد بالغ گردیده است و جمع کل سهام خریداری شده به ۲،۷۷۰ هزار سهم بمبلغ ۵،۲۰۰ر میلیون ریال میرسد. این ارقام ضمنا گویای مشارکت سرمایه گذاری ملی ایران دراجرای برنامه مترقی گسترش مالکیت و احدهای تولیدی نیز میباشد.

باتوجه باینکه منافع غالب شرکتها و بانک ها درایران در شش‌ماهه اول سال توزیع میگردد وسود متعلق به سهام خریداری شده توسط شرکت سرمایه گذاری ملی ایران در سال ۲۵۳۴ در شش ماهه‌اول سال ۲۵۳۵ عاید شرکت شده است ، شرکت سرمایه گذاری ملی‌ایران توانسته است مبلغی معادل ۷۶۰ میلیون ریال تاپایان شهریور بابت سهام۶۶ شرکت و از محل سایر فعالیتهای شرکت سود تحصیل نماید . تعدادی از شرکتها هنوز مجمع عمومی خودرا تشکیل نداده‌اند ودر نتیجه از سود سهام آنان اطلاعی در دست نیست. بعلاوه ، تعدادی از شرکتها بابت سود سهام‌سال ۲۵۳۴ خودسهام جایزه‌بشرکت سرمایه گذاری‌ملی‌ایران‌داده‌اندکه‌مبلغ‌اسمی اینسهام‌بالغ‌بر ۱۴۳ میلیون ریال میباشد. بدیهی است سودقطعی ناشی از دریافت سهام جایزه بعد از فروش اینسهام نصیب شرکت میگردد. رشد ارزش سهام موجود در پرتفوی شرکت (فقط سهام قابل معامله در بورس اوراق بهادار) در پایان شهریور نسبت به تعداد ۳۰ خبر مسرت بخش دیگری که باید باطلاع سهامداران برسد معافیت سود سهام‌شرکت از مالیات متعلقه است. لایحه معافیت سود سهام این شرکت از مالیات مورد تصویب مجلسین‌قرارگرفت ودر مرحله اجرا میباشد.

شرکت سرمایه گذاری ملی ایران اینکبا عرضه سهام موجود در پرتفوی خود از طریق بورس‌اوراق بهادار،درنظردارد درآمد قابل توجهی برای‌سهامداران خود کسب نماید.

در اجرای سیاست شرکت به افزایش میزان سود آوری شرکت سرمایه گذاری ملی ایران توانسته‌است عاملیت فروش اوراق قرضه دولتی را از بانک مرکزی ایران بگیرد که خود کمکی به افزایش میزان درآمد شرکت خواهد نمود.بعلاوه ، دایره بازاریابی شرکت آمادگی دارد هرگونه مشاوره درامر خرید و فروش سهام دراختیار اشخاص‌و موسسات وشرکتها قرار داده و امور اداره پس انداز آنها را بعهده‌گیرد.

خدماتی که شرکت از این راه در مقابل اخذ کار مزد میتواند در اختیار علاقه‌مندان قرار دهد،بشرح زیر است:

۱ـ تامین آتیه فرزندان :

فرزندان شمادر آتیه احتیاج به تامین مالی‌برای ادامه تحصیل، مسافرت ، ازدواج و غیره دارند . این شرکت میتواند بایک برنامه ریزی صحیح ازطریق سرمایه گذاری در سهام و اوراق بهادار احتیاجات مالی آینده فرزندان شمارا تامین نماید.

۲ـ بکار انداختن وجوه بازنشستگی و پس‌انداز :

امروزه اکثر موسسات‌بمنظورتامین‌آتیه کارمندان‌خود ماهیانه مبالغی بابت حسابهای بازنشستگی وپس انداز ذخیره مینمایند.این وجوه علاوه‌براینکه می‌تواند طی مدت طولانی بازده قابل ملاحظه‌ای بنفع کارکنان اینگونه موسسات داشته باشد کمک موثری نیز به گردش چرخ اقتصاد مملکت میباشد . شرکت سرمایه گذاری ملی ایران با متخصصین کارآزموده‌ای که دراختیار دارد میتواند امکانات لازم را در امر بهره‌وری وجوه مزبور دراختیار علاقمندان قرار دهد.

۳ـ اداره پرتفوی سرمایه گذاری شرکت ها :

یکی دیگر از خدماتی که این شرکت میتواند در اختیار مشتریان خود قرار دهد مشاوره در امر سرمایه گذاری پرتفوی شرکتهای بیمه ، بانکها و موسسات دیگر است .

۴ـ مشاوره در امر سرمایه گذاری های‌کوتاه مدت باسود قابل ملاحظه و بلند مدت باتوجه به رشد قیمت‌سهام‌همچنین تشکیل پرتفوی برای اشخاص باحداقل یک میلیون ریال سرمایه .

شرکت سرمایه گذاری ملی ایران تا امروز بیش از ـ ۲،۳۰۰ر میلیون‌ریال‌وجوه‌پس‌اندازمردم وموسسات را اداره مینماید.

سیاست شرکت برانیست که خدمات مختلف‌مالی دراختیار علاقمندان قراردهدتانه‌تنها از این راه درآمد بیشتری کسب نماید بلکه کمبودی راکه مدتها درسیستم اقتصادی وبانکی کشور وجود داشته جبران نماید.

دانشکده پزشکی پهلوی — جمعیت ملی مبارزه با سرطان

نام‌نویسی در کلاس سیتوتکنولوژی

دانشکده پزشکی پهلوی با همکاری جمعیت ملی‌مبارزه باسرطان زیر نظر کارشناسان انستیتو تاج پهلوی دوازدهمین دوره‌آموزش سیتوتکنولوژی در آبانماه ۲۵۳۵ شاهنشاهی آغاز می نماید .

کسانی میتوانند برای شرکت دراین‌دوره نام نویسی نمایند که دارای تحصیلاتی بالاتر از دوره کامل متوسطه (ریاضی یا طبیعی) در رشته های علوم آزمایشگاهی پرستاری ـ مامائی یا بیولژی باشند .

برای کسب اطلاع و نام نویسی داوطلبان میتوانند تا پایان مهرماه همه روزه صبح ها به‌بخش سیتوپاتولوژی انستیتو تاج پهلوی (انتهای غربی‌بلوار الیزابت خیابان اوستا) مراجعه نمایند.

انتخاب داوطلبان براساس درجات تحصیلی بالاتر واز طریق مسابقه و مصاحبه خواهد بود. ۱ـ۳

مجله دنیای ورزش هر هفته

بامطالبی بهتر از هفته قبل

این خبر محافل خانواده‌ها را تکان داد

پدری بادستیاری پسرش، سردختر ۱۷ ساله‌خودرا باساطور قطع کرد

سزای عاشق شدن مرگ نیست

● کارشناسان حقوقی و مسایل خانواده وپدرومادرها نظر میدهند

«پدری بادستیاری پسر ۲۴ساله‌اش سردختر ۱۷ ساله خود فاطمه را با ساطور قطع کرد.
این پدروپسر که‌در یك‌دادگاه خانوادگی دخترشان را به مرك محکوم کرده بودند، بلافاصله حکم را بمرحله اجرا درآوردند و دست به جنایتی هولناك زدند.»

این خبر شگفت‌انگیز که در صفحه حوادث اطلاعات منتشر شد در محافل اجتماعی وخانواده ها انعکاسی وسیع یافت و بحث‌هائی وسیع را موجب شد.

واقعه مرك «فاطمه» نمونه دیگری است‌که از ناهنجاریهای موجوددرخانواده های‌ایرانی نشان‌داد

چرا «فاطمه» و فاطمه‌ها همچنان باید قربانی حدس‌ها، گمان‌ها و پندارهای غیر معقول پدران و برادران خود شوند؟ به این سئوال کارشناسان مسایل حقوقی و خانوادگی پاسخ میدهند.

بامرگ «فاطمه» یک باردیگر، عشق، ماجرائی تلخ و دردناك دیگری آفرید «فاطمه»، هفده ساله از مدتی قبل به جوانی بنام «عبدالامیر» دل‌باخته‌بود. و مرور زمان ماجرای عشق آن ها را برسرزبانها انداخت.

«میزبان»- پدر «فاطمه» و عبدالحسین برادراو ماجرای عشق «فاطمه» به‌عبدالامیرباخبر شدند. «فاطمه»در برابرپرس‌و جوی‌اعضای‌خانواده‌اش به‌آنها اعتراف کرد که«امیر» رادوست دارد و (امیر) نیز متقابلا اورا می‌پرستد.

وی‌حتی‌پدر ومادر خود را باخبر کرد که «امیر» بزودی برای خواستگاری او خواهد آمد، اما پدر و مادر با این عشق بشدت مخالف بودند.

مخالفت پدر ومادر ها، با دوستی بی‌شائبه دختر وپسر هاماجرایی کهنه‌وقدیمی است واین بار نیز این ماجرا تکرار شد. پدر ومادر «فاطمه» ازوی خواستند تاعشق خود رانسبت به«امیر» فراموش کندو درعین حال از «امیر» شکایتی تسلیم دادستان خرمشهر کردند. اما ماجرا هنوز فیصله نیافته بود که باردیگرپدر و برادر«فاطمه» از روابط مجدد امیر وفاطمه آگاه شدند. این بار «میزبان» پدر ۷۸ساله فاطمه‌وعبدالحسین ۲۴ ساله‌برادروی دریک‌نیمروز خانه را خلوت‌کردندو شالوده یک جنایت را ریختند.

درآن نیمروزپدر و برادر، او رابه یکی از اتاقهای خانه فراخواندند. دادگاه خانوادگی تشکیل شد. پدر و برادر از «فاطمه» بازخواست کردند که چرا باردیگر با «امیر» تماس داشته است.

«فاطمه» پاسخ اول خود را تکرار کرد: «من و امیریکدیگر را دوست داریم.»

پدر وبرادر «فاطمه» تصمیم نهایی خود راگرفته بودند، فاطمه در دادگاه خانوادگی به اعدام محکوم شد بود.سرانجام ساطورسرد برگردن فاطمه فرودآمد و وی درخون خود درغلطید. پدر وبرادر پس‌ازاین جنایت‌دستهای خون آلودخود راشستند وخود رابه‌کلانتری۲ خرمشهر معرفی کردند.

عقاید خرافی

خانم دکتر منوچهریان‌مشاور حقوقی در زمینه‌این جنایت میگوید: تاکنون بار ها شاهد چنین جنایات‌هولناکی بوده‌ایم وتازمانیکه سنت‌های دست‌وپا گیروعقاید خرافی درمیان خانواده ها مرسوم است، متاسفانه باید شاهد چنین جنایاتی‌باشیم. باحتمال قوی پدروپسری که دست‌به این جنایت زده‌اند، تحت تاثیر حرف مردم ویا مسایل سنتی ناگوار حاضر شده‌اند ریشه حیات‌جگر گوشه‌خود را قطع کند.

دراین‌میان‌نباید مسئله‌قانونی قضیه راپنهان داشت زیرا تا وقتی که بموجب ماده ۱۷۹ مردها بتوانند زن یا دختر خود را درصورت مشاهده فراش بایک مردبقتل برسانند واز مجازات درامان بمانند، چنین قتل هایی هم ازنظرپاره‌ای از مردان بی سواد وبی توجه به مسایل‌خانوادگی‌عادی جلوه میکند.

اعدام قاتل

جعفر منصوریان وکیل دادگستری میگوید: عمل‌این پدر اگر به‌شکلی‌که در ادعانامه آمده صحت داشته باشد و در دادگاه به اثبات برسد، قتل عمداست ومشمول ماده قانون مجازات عمومی میشود، دراین صورت اگر قضات تخفیفی درمجازات این پدرقایل نشوند اومحکوم به اعدام است.

دخالت بسردراین‌قتل ازنظر قانونی درتعیین مجازات پدر تاثیری ندارد، زیرا در هرقتلی تنهایک نفر عامل اصلی شناخته میشود واگر یک‌یاچند نفردیگر دربوجود آمدن قتل دخالت داشته باشند عمل آنان بمنزله فراهم ساختن تدارکات وتهیه آلات قتاله است. اما در مورد پسرجوانی که معشوقه این دختر بوده‌است،قانون‌هیچگونه مجازاتی نمیتواند قایل شود.

تعصب خانوادگی

دکترشکراله طریقتی روانشناس میگوید: تعصب خانوادگی و ناموس پرستی در مورد این جنایت نقش هدایت شونده وسازنده داشته‌است. متاسفانه گاهی اوقات تعصب بی‌جا در گروهی از افراد که دروضع فرهنگی رشدنکرده‌ای قرار دارند سبب واکنش های غیر انسانی ووحشت‌آور میشود. من‌تصور میکنم اگربااین‌پدرو پسرگفتگو شودعمل وحشتناک خود راامری عادی‌وازوظایف خودتلقی کنند.

رسانه‌های‌گروهی بایدجامعه سنتی راکه دارای این نوع سیستم فکری است متوجه‌کنند که تصمیم گیری واجرا دراین موارد از حقوق آنهانیست و می‌بایست ازطریق مراجع‌قانونی اقدام کنند.

دکتر مهرانگیز منوچهریان

جعفر منصوریان

دکتر شکراله طریقتی

فاطمه، دختر زیبای‌خرمشهری که در راه عشق، بی‌گناه جان باخت

چرا فاطمه قربانی خشم پدر وبرادر شد

نظر پدر مادرها

شهریار ایزدنیابعنوان یک پدر میگوید: اگرچنین‌موردی درخانواده برای من پیش‌بیاید هرگز دست به این عمل زننده نمیزنم. بلکه بجای آن سعی خواهم کرد بادخترم صحبت کنم و ذهن او رانسبت به‌این مسائل روشن سازم یاحتی اگر لازم باشد دوست پسر اورابه خانه دعوت میکنم تاازنزدیک بااخلاق ورفتار او آشنا شوم. اگر او ازهرنظر پسر برازندیی بود و صلاحیت‌اخلاقی داشت وبقصد ازدواج بادخترم آشنا شده بود، ترتیبی میدهم تاآنان بتوانند هرچه زودتر با هم ازدواج کنندوزندگی مشترکی داشته باشند.

مهین عبدی تهرانی درمقام یک مادرمیگوید: من از خواندن این خبر در روزنامه وحشت کردم وبه پدری که دست باین عمل‌غیرانسانی زده لعنت‌فرستادم چطور امکان داردپدری حاضر شود دختر معصوم خود را باساطور سربیردوحتی ازاین عمل خود احساس شرم نکند. البته من بعنوان یک مادر از اینکه دخترم بخواهد با پسر جوانی رابطه‌داشته باشد خیلی ناراحت میشوم، اما هیچگاه دست بعمل غیر معقولی نمیزنم وقبل از هرچیز سعی میکنم اجازه ندهم‌دخترم دست به‌چنین عملی بزند.

فال فردای شما

★ فروردین: برخوردهای عاطفی شدیدی خواهید داشت. زیاد خودتان را ناراحت و نگران نکنید، بمسایل اساسی‌تر توجه کنید.

● اردیبهشت: ناباوری، لحظات شما را به سیاهی خواهد کشید، شک ودودلی را از خود دور کنید و مسایل را راحت‌تر بپذیرید.

★ خرداد: درمعتقدات مذهبی‌خود باایمان‌ترشوید، خداوند، نقطه اتکاء بشریت است، خدا را هرگز فراموش نکنید.● تیر: دست از شوخی‌های متداول بردارید، بشما ضرر خواهد زد. سعی کنید بمسایل جدی‌تر زندگی بیندیشید.

★ مرداد: آینده‌نگری، در انسان‌ها ملاحظه‌کاری بوجود خواهد آورد، اما همین مسئله بسیار نیکوست.

● شهریور: برای حفظ جان خود و دیگران حداکثر احتیاط را دررانندگی بکنید، سرعت هرگزعواقب خوشایندی نخواهد داشت.

★ مهر: دوست داشتن گناه نیست‌اگرکسی را واقعا دوست دارید، در تصاحب او سعی و کوشش خود را بکنید، موفق خواهید شد.

● آبان: کار موردنظر را پیدا خواهید کرد. چندان نگران نباشید، باکمی پافشاری بموفقیت دست پیدا خواهید کرد.

★ آذر: گذشت وفداکاری، نشانه تعالی‌یک‌انسان است، باگذشت وفداکار باشید.

● دی: نتیجه محبتهای شما بدیگران علاوه‌بر لذت کمک کردن عکس‌العمل‌های مثبت دیگران را نیز به شما برمی‌انگیزد.

★ بهمن: از اعتمادی‌که بشما می‌شود سوءاستفاده نکنید سعی کنید همیشه انسان قابل اعتمادی باشید.

● اسفند: استراحت و مسافرت همیشه نتایج سودمندی دربردارد. علاوه‌براین می‌تواند در تمددعصاب موثر باشد.

آخرین راه پیشگیری از پوسیدگی دندان

پزشك خانواده

باوجود پیشرفت های چشمگیری که در سالهای اخیر در رشته دندانپزشکی صورت گرفته، پوسیدگی دندان هنوز بصورت یک مشکل بزرگ برای مردم‌باقی مانده است. دکتر هوشنگ فاضل‌دندان‌پزشک میگوید:

«پوسیدگی‌های دندان بیشتر دردندان های خلفی وبه‌اصطلاح دندانهای‌آسیاب می‌باشد و این مشکلی‌است‌که ازطفولیت آغاز می‌شود وتا سنین بالا ادامه پیدا می‌کند.

یکی از بزرگترین پیشرفت ها در علم دندان پزشکی مدرن‌کشف تاثیر«فلوراید» روی دندانها میباشد «فلوراید» را می توان مستقیما در مطب دندان پزشکی مصرف کرد.

فلوراید، مینای دندان را سخت کرده وآنرا در مقابل حمله پوسیدگی مقاوم‌تر می‌کند باین جهت این ماده را در آب آشامیدنی شهر وارد می‌کنند وهمچنین قسمتی از ترکیبات برخی ازخمیردندانها ازاین ماده تشکیل شده است.

«فلوراید» بیشتر در محافظت سطوح صاف دندانها درمقابل پوسیدگی موثر است. متاسفانه فلوراید تاثیر بسیارکمی درمحافظت سطوح ناصاف وبه اصطلاح شیارهای دندان‌های آسیاب دارد و به همین دلیل باوجودیکه سالها از کشف فلوراید می‌گذرد هنوز به‌طور قطع نمی توان فلوراید را یک ماده محافظ دندان از پوسیدگی دانست.

خوشبختانه یک روش برای مهر و موم کردن این گودی‌ها و شیار ها برای جلوگیری از پوسیدگی کشف شده و کاملا موثر شناخته شده است.

معالجه بدینطریق کاملا ساده است‌بعد از تمیز کردن دندان یک مایع پلاستیکی مخصوص مهروموم کننده روی آن مالیده می‌شود این مایع بلافاصله سخت شده و سطح صافی روی دندان‌ها بوجود میاورد باین ترتیب تجمع مواد غذائی و میکروبها دراین شیارها دیگر ممکن نیست زیرا مکانی برای جمع شدن مواد غذائی وجود ندارد.

معالجه فقط چنددقیقه برای هردندان طول می‌کشد و کاملا بدون درد است وتمام بیماران چه اطفال وچه‌بزرگسالان آن را می‌پسندند.

این نوع معالجه بنحو فوق‌العاده موثری پوسیدگی‌های‌گودی‌ها وشیارهای دندان را کم خواهد کرد وباید هر دو سال یکبار تکرار شود.

آگهی استخدام

جمعیت شیرو خورشید سرخ نیشابور بمنظور تکمیل کادر درمانی واداری خود احتیاج به افراد ذیل دارد.

۱- دکتر متخصص داخلی
۲- دکتر چشم پزشك
۳- دکتر گوش و حلق وبینی
۴- رادیولوك
۵- متخصص علوم آزمایشگاهی
۶- ارتوپد
۷- بهیار
۸- پرستار لیسانسیه
۹- معاون مدیرعامل با مدرك لیسانس‌یادیپلم با ۱۵ سال سابقه

برای اطلاع بیشتر همه روزه از ساعت ۸الی ۱۲ ظهر و بعداز ظهر هاز ساعت ۴ تا۷ بعداز ظهر بکارگزینی جمعیت شیرو خورشید نیشابور واقع در خیابان پهلوی مقابل درمانگاه سعیدی مراجعه فرمائید.

مدیرعامل جمعیت شیروخورشید سرخ نیشابور ـ مظلوم

دراجرای منویات ملوکانه
برنامه ضربتی تامین مسکن
بوسیله
شرکت ساختمانی وشهرسازی واوان سهامی خاص
باناز لترین قیمت وسهلترین شرایط با تصویب وزارت مسکن و شهر سازی و سایرمقامات دولتی آغاز بکار کرد

پاره‌ای از امکانات رفاهی شهرك

● فروشگاههای مختلف، سوپرمارکت ها ● دبستان، کودکستان، دبیرستان و راهنمائی ● درمانگاه، بیمارستان و داروخانه ● ادارات و شهرداری ● پست و تلگراف و تلفن ● استخر، سیستم کامل اگو و فاضلاب ● سیستم مجهز ایمنی برای آتش سوزی
● لوله‌کشی گاز، آب، برق، تلفن و آسفالت ● حمایت کودکان ● راه ارتباطی با شاهراه و جاده های سریع ● منطقه ورزشی، صنعتی، ترمینال و پارکینگ ● تعمیرگاه، پمپ بنزین و سینما ● پارك، تفریحات سالم و پارك کودك ● ایجاد خطوط اتوبوسرانی

تاریخ تحویل ویلاها ۱- با شرایط مندرج درجدول از یکسال تا ۱۶ ماه بترتیب واریز فیش و باتوجه بتاریخ پرداخت ردیف ۲ و ۱ جدول ۲- در صورتیکه کل مبلغ پیش پرداخت ۴۵٪ جمع ردیف های ۱ و ۲ و ۳ جدول یکجا واریز شود ویلا بعداز یکسال تحویل و ۵۵٪ بقیه باقساط ۱۵ ساله با بهره‌بانکی اخذ خواهد شد. ۳- در صورتیکه کل‌مبلغ ویلاقبلا پیش‌پرداخت شود علاوه بر تحویل ویلا در اولین فرصت بهره‌بانکی از مبلغ مندرج در ردیف ۴ بعنوان تخفیف کسر وتتمه آن دریافت خواهد شد.

مشخصات فنی ویلاها: ۱- ویلاها شامل حمام، سرویس، آب، برق، تلفن و لوله‌کشی گاز و پارکینگ ۲- اطاق خوابها با موکت ۳- درب و پنجره ها پروفیلی - سرویس‌های بهداشتی رنگی ۴- مصالح مرغوب و مقاوم مطابق با اصول فنی

بعداز انتخاب ویلای خود مطابق جدول مبلغ ردیف اول را بمنظور حفظ نوبت بیکی ازحسابهای زیر واریز نموده و سپس عین فیش بانکی را جهت اخذ ورقه رزرواسیون باین شرکت ارائه فرمائید برای کسب اطلاعات بیشتر میتوانید از ساعت ۹ تا ۱۲ و ۵ تا ۸ بعدازظهر هر روز باین شرکت مراجعه و یا تلفنی تماس حاصل فرمائید.

۱- کلیه شعب بانك تهران جاری ۷۵ شعبه وصال شیرازی شرکت واوان
۲- کلیه شعب بانك‌سپه جاری ۵۰۰شعبه انتصاریه امیرآباد شرکت واوان
۳- کلیه شعب بانك صادرات جاری ۳۱۱ شعبه ۲۹۸۰ شرکت واوان

شرایط فروش — واحد تومان — این قیمتها فقط برای فاز اول است

ردیف	درصد کل	مراحل پرداخت	ویلا با ۱۲۰ متر زمین	ویلا با ۱۵۰ متر زمین	ویلا با ۲۰۰متر زمین
۱	٪۱۵	قبل ازتاریخ ۱۵ر۸ر۳۵ بمنظور رزرو	۲۰ر۴۳۰ تومان	۲۲ر۳۹۵ تومان	۳۸ر۱۲۵ تومان
۲	٪۱۰	قبل ازتاریخ ۱۵ر۹ر۳۵ زمان تنظیم‌قرارداد	۱۳ر۶۲۰ تومان	۱۴ر۹۳۰ تومان	۱۸ر۷۵۰ تومان
۳	٪۲۰	ازتاریخ تنظیم‌قرارداد تازمان‌تحویل بطور اقساط مساوی	۲۷ر۲۴۰ تومان	۲۹ر۸۶۰ تومان	۳۷ر۵۰۰ تومان
۴	٪۵۵	ازتاریخ تحویل واحد های مسکونی در اقساط ۱۵ ساله با بهره‌بانکی وکارمزد	۷۴ر۹۱۰ تومان	۸۲ر۱۱۵ تومان	۱۰۳ر۱۲۵ تومان
-	-	کل مبلغ هر واحد مسکونی	۱۳۶ر۲۰۰ تومان	۱۴۹ر۳۰۰ تومان	۱۸۷ر۵۰۰ تومان

ویلای ۱۲۰ متری شامل دو اطاق و هال، آشپزخانه، حمام و سرویس
ویلای ۱۵۰ متری شامل دو اطاق‌خواب، سالن پذیرائی، هال، آشپزخانه، حمام و سرویس
ویلای ۲۰۰متری شامل دو اطاق خواب، سالن پذیرائی، هال، آشپزخانه، حمام و سرویس

محل و موقعیت شهرك کیلومتر ۲۲ جاده تهران ساوه (مافین‌آباد) که بوسیله شاهراهها به میدان شهیاد متصل میشود

تهران- امیرآبادشمالی روبروی مهندسی ارتش پلاك ۱۰۰ تلفن ۶۵۰۲۷۴-۶۵۵۶۲۳-۶۵۳۴۲۶ شرکت واوان سهامی خاص

کارکنان واحد عظیم صنعتی بوتان طی یک گردهمائی پرشکوه

پنجاه‌سال سلطنت پرافتخار دودمان پهلوی را جشن گرفتند

مهندس سیعد خلیلی ، مدیر عامل :
اگر یك نگاه بگذشته بیندازیم ومواهب و مزایا و آسایش و امنیتی را که امروزداریم باآنچه که نیم‌قرن پیش دراین سرزمین باستانی می‌گذشت مقایسه کنیم روشن میشود که‌تنها ظرف پنجاه سال‌از کجابکجا رسیده‌ایم وباچه سرعت و وسعت‌و شتابی در جاده ترقی و تعالی پیش رفته‌ایم .

گوشه‌ای از اجتماع باشکوهی که بمناسبت بزرگداشت آئین پنجاه سال شاهنشاهی پهلوی درکارخانجات بوتان‌گاز برگزارشد.

آقای مهندس خلیلی‌مدیرعامل شرکت‌کارخانجات صنعتی بوتان گازطی نطق جامعی پیشرفتهای چشمگیر ایران را درعصر شاهنشاهی پهلوی‌مورد ستایش‌قرار داد.

کارگران ، کارمندان ومدیران‌کارخانجات صنعتی بوتان دریک گردهم‌آئی پرشکوه پنجاه سال سلطنت پرخیروبرکت شاهنشاهی پهلوی‌را جشن گرفتند و بروان‌پاک سردار بزرگ ایران نوین درودفرستادند.

بمناسبت برگزاری این‌آئین بزرگ محوطه کارخانجات صنعتی بوتان بابرچمهای سه‌رنگ‌ایران وشعار های میهنی تزئین یافته بود وکارکنان این واحد عظیم صنعتی‌از مدتهاقبل برای هرچه باشکوهتر نمودن این بزرگداشت بافریاد های جاویدشاه بفضای کارخانه‌رنگ ملی ومیهنی‌داده بودند.

دراین مراسم‌پرشکوه‌پس از نواختن سرود شاهنشاهی واعلام برنامه آقای مهندس سعید خلیلی مدیرعامل کارخانجات صنعتی بوتان پشت تریبون قرارگرفت ومطالبی بشرح زیر ایراد نمود:

نطق‌مدیرعامل

دوستان عزیز وهمکاران گرامی

امروز مادراین جاجمع‌شده‌ایم تابمناسبت‌پنجاهمین سال دوران پرافتخار سلطنت دودمان جلیل پهلوی‌مراتب‌حقشناسی‌وسپاسگزاری‌صمیمانه خویش رابه پیشگاه مقدس رهبر خردمند وپدر تاجدار خود شاهنشاه آریامهر معروض وباابراز صمیمانه ترین احساسات قلبی اندکی ازدین عظیمی راکه برعهده‌داریم ادانمائیم.

اگر یک نگه بگذشته بیندازیم و مواهب و مزایا وآسایش وامنیت ورفاهی راکه امروز داریم باآنچه نیم‌قرن پیش دراین سرزمین‌باستانی میگذشت مقایسه کنیم آنوقت روشن‌میشود که تنهاظرف پنجاه سال ازکجابه‌کجا رسیده‌ایم‌وبا چه‌سرعت‌ووسعت‌وشتابی درجاده ترقی وتعالی پیش رفته‌ایم؟

قبل از کودتای سازنده وتاریخی سوم اسفند ۱۲۹۹ کشورکهنسال ماعلیرغم سوابق درخشان‌و گذشته های غرورانگیز وفرهنگ وتمدن‌باستانی خود براثر بی‌لیاقتی ها- خود خواهیها - خبط ها وخیانت هاچهار اسبه درسراشیب سقوط و انهدام پیش میرفت وتحت فشار قدرت هاوسیاست های مخرب استعماری چنان ناتوان وعقب افتاده وضعیت بود که درافق آینده جز تیرگی‌وظلمت ویاس وناامیدی چیزی بچشم نمی خورد امامشیت الهی این بود که ملت‌شریف ایران ازآن سرنوشت شوم ومرگبار رهائی یابد وبدست ابرمردی از فرزندان خلف وسرداران سلحشور میهن‌باردیگر دورنمای عظمت وسعادت رادربرابر خودببیند و قدم درجاده ترقی وپیشرفت بگذارد و بعداز آن سردار بزرگ وشایسته نیز درسایه رهبریهای خردمندانه ودوراندیشی و جهان بینی وسیع وشور وعشق بی‌پایان وتلاش وکوشش‌خستگی ناپذیر فرزند برومندشان اعلیحضرت همایون شاهنشاه‌آریامهر باچنان سرعتی مراحل‌سازندگی وترقی وتعالی راطی کند که ظرف مدتی کمتراز نیم قرن ازچهار گوشه جهان همه چشم هاونگاهها راباتحسین واعجاب بسوی خود معطوف دارد.

آقای اوژن نماینده کارگران ضمن‌بیاناتی، ازرفاه وآسایش‌که‌تحت توجهات شاهنشاه‌آریامهر نصیب این طبقه گردیده‌است سپاسگزاری کرد.

آری -اگر امروز مادردنیای پرتلاطم حاضر ازثبات وآرامشی بی‌نظیر برخورداریم- اگرکشور باستانی ماظرف این مدت کوتاه ازیک کشور ضعیف وناتوان بصورت یک کشورپیشرو-مترقی ونیرومند درآمده‌است - اگر آنهمه محرومیت وعقب ماندگی وناامیدی برفاه وآسایش وامید مبدل شده‌است - اگرنظام پوسیده وظالمانه‌قرون وسطائی جای خود را بامنیت وعدالت اجتماعی داده است - اگر روستائیان زحمتکش از بردگی وبندگی رهائی یافته وآزاد شده‌اند - اگرچرخهای عظیم صنعت بکار افتاده وطبقه شریف کارگر احترام و ارزش وموقعیتی راکه شایستگی و استحقاق آنرا دارد بدست آورده‌است - اگر برای همه مردم در سراسر کشور موجبات‌تحصیل رایگان تاعالی‌ترین درجات فراهم گردیده است همه وهمه مواهب ومزایاو نتایج درخشانی‌است که دربرتو پنجاه سال سلطنت پرخیر و برکت وافتخار آفرین دودمان جلیل پهلوی نصیب ملت حق شناس وشاهدوست ومیهن‌پرست ایران گردیده وجا دارد که اکنون همه ما ازجان ودل در برابر پدر تاجدار ورهبرخردمندایران‌سر تعظیم وتجلیل فرودآوریم ویکدل ویک زبان فریاد برآریم که :

زنده وجاوید بادشاهنشاه - پاینده وبرقرارباد ایران .

سخنان آقای مهندس سعیدخلیلی درمیان فریاد های جاوید شاه کارگران وحاضرین در جشن بپایان‌رسیدو آنگاه آقای قربانعلی‌اوژن بنمایندگی ازطرف هیئت مدیره سندیکای کارکنان‌کارخانجات صنعتی‌بوتان مفتخر است‌که‌پنجاهمین سال سلطنت پرخیروبرکت شاهنشاهی دودمان جلیل پهلوی راکه درحقیقت سازنده تاریخ ایران نوین است بهمه‌جنابان‌تبریک عرض نماید. ازخداوند بزرگ مسئلت‌داریم‌توفیق روزافزون عنایت فرماید تا پاسدارانی لایق برای بهثمر رساندن هدفهای عالی انقلاب شاه و ملت باشیم.

دراین جشن پرشکوه ملی که‌بخاطربزرگداشت آئین‌پنجاه سال شاهنشاهی پهلوی برپا گشته است موقع رامغتنم شمرده برای‌مدیران و صاحبان این کارخانه بزرگ صنعتی که خود ازپدیده‌های عصر پهلوی میباشد آرزوی موفقیت مینمایم.

بهیقین روزی که اعلیحضرت فقیدرضاشاه کبیر بشاهنشاهی ایران رسیدند برای هرایرانی، غرور آفرین و امیدبخش بود زیرا قدرت‌واندیشه این بزرگ مرد تاریخ باعث شد تافته و آشوب، ناامنی و فساداز مملکت رخت بربندد و اولین‌آثار نشانه‌های فضای‌صنعتی‌باجلوه‌های گوناگون در کشورمان بوجود آید .

دوستان کارگر ، من واکثر شما ازکودکی حوادث تلخ تاریخ‌کاروکارگری‌گذشته چندان آگاهی نداریم اما مراجعه بمراکز اسناد ومدارک پنجاه سال شاهنشاهی پهلوی در زمینه کار و کارگری ما را بااین حقیقت روبرو می‌سازد که کارگر، پنجاه سال‌پیش تنها در مقام اجیر ومزدور وبدون هیچ نوع حمایت قانونی بسخت‌ترین وپست ترین مشاغل باید تن در میداد تا ازحداقل یکمعاش ساده برخوردار گردد.. کمترین پاسخ درمقابل خواسته های مشروع یک کارگراخراج وگاه تنبیه بدنی بود اما اکنون شما بوضوح دیده‌اید که درسومین کنگره کارگران ایران در کنفرانس ملی کار ودرشرفیابی نمایندگان کارگران سراسر کشور در روز کارگر امسال شاهنشاه‌در پیام‌عالمانه‌شان‌چگونه بحثیت وارج‌منزلت‌اجتماعی کارگر ایرانی اشاره فرمودند اگر دیروزصنایع‌ما در حد گلیم بافی وکوزه‌گری بود امروز به برکت شاهنشاهی پهلوی صنایعی چون ذوب‌آهن و پتروشیمی وبرق ودیگر صنایع بخدمت اقتصاد مملکت درآمده است.

امروز باایجاد شرکتهای‌تعاونی کارگری و بانک رفاه کارگران و بیمه‌های اجتماعی رفاه‌و آسایش بیشتری رابه کارگر ایرانی امکان داده است.

اینها همه ازبرکات پنجاه سال سلطنت شاهنشاهی دودمان جلیل پهلوی است. اما وظیفه ماو میلیونها کارگر برخوردارازاین مواهب در پاسخ گوئی به‌آن همه لطف شاهانه چیست؟

بی‌گمان کار ،تلاش‌بیشترمحصول سالمترو کسب مهارت های برتر است . مملکت و ملت از ما انتظار دارند بپاس‌اینهمه ارج‌وامتیازاتی که یافته‌ایم دین خویش را به رهبر مملکت‌شاهنشاه آریامهر و ملت ادا نمائیم.

جاوید اعلیحضرت همایون شاهنشاه‌آریامهر- پاینده‌ایران

سخنان آقای اوژن همچنان بافریاد های جاویدشاهو احساسات شدید حاضرین‌نسبت به خاندان پهلوی همراه بود و درپایان از آقای عباس‌میرزائی‌نماینده‌کارگران در مجلس‌شورایملی دعوت شد تامطالبی درزمینه بزرگداشت این روز فرخنده بیان نماید.

آقای‌عباس‌میرزائی‌درمیان‌ابراز احساسات کارگران پشت میکروفون‌قرارگرفت و درزمینه پیشرفتهائی که طی پنجاه سال سلطنت دودمان پهلوی‌نصیب این مرزبوم شده مطالبی ایراد نمود.

آقای میرزائی ضمن اشاره بروز های سیاه گذشته واینکه بیگانگان چگونه درگذشته سودای تجزیه و فلاکت ایرانی راداشتند. مطالبی گفت‌و اظهار داشت : ایران وایرانی امروز در سایه رهبریهای خردمندانه شاهنشاه آریامهر هر روز گامی بجلو برمیدارد واینهمه پیشرفت و ترقی تحسین واحترام بیانگان را برانگیخته است.

آقای میرزائی آنگاه‌طی شرح مبسوطی‌باصول هفده‌گانه انقلاب اشاره نمود وثمرات پربار هریک از این اصول رابرشمرد .

سخنان آقای‌عباس میرزائی بافریاد های جاوید شاه‌کارگران خاتمه یافت و آنگاه‌یکی‌ازبیانی که بمناسبت پنجاه سال شاهنشاهی پرشکوه‌پهلوی تهیه‌شده‌بودبریده‌شدو مدعوین کام‌خودرا شیرین نمودند ...

پس از این‌مراسم‌چندین‌برنامه‌هنری توسط هنرمندان رادیو وتلویزیون اجرا شد و پذیرائی گرمی از حاضرین بعمل آمد ...

وبه این‌ترتیب جشن‌واحد عظیم صنعتی‌بوتان‌با خاطره‌ای خوش همراه‌بافریاد های جاوید شاه و ابراز احساسات شدید آنها نسبت بخاندان جلیل پهلوی حدود ساعت هشت‌وبعداز ظهر خاتمه‌یافت.

آگهی استخدام رسمی

وزارت تعاون وامور روستاها طبق مفاد قانون استخدام کشوری تعداد ۱۲۴ نفر راازطریق امتحان ومصاحبه بشرح زیر استخدام مینماید

ردیف	عنوان طبقه شغلی	محل خدمت جغرافیائی	تعداد افرادموردنیاز	شرایط احراز براساس طبقه‌بندی مشاغل	گروه قطعی
۱	کارشناس بودجه یك	رشت ، ساری، تبریز،رضائیه ، کرمانشاه ، اهواز ،شیراز، کرمان ، خراسان ،اصفهان ، زاهدان ، سنندج ، بندرعباس، همدان ، خرم‌آباد ، ایلام ، شهرکرد ،یزد ، زنجان، بوشهر، سمنان ، کهکیلویه ، گرگان (هرکدام یك نفر)تهران(۵ نفر)	۲۸ نفر	دارا بودن دانشنامه لیسانس یافوق لیسانس دریکی از رشته های اقتصاد ،حسابداری ، بانك‌داری ، علوم اداری ، بازرگانی وطی دوره کارآموزی مربوط .	۷
۲	کارشناس امور تعاونی یك	بوشهر	یك نفر	دارابودن دانشنامه لیسانس‌دریکی ازرشته های‌علوم‌اجتماعی بمفهوم عام	۷
۳	راهنمای یك	تهران	٤ نفر	دارا بودن دیپلم کامل متوسطه و طی دوره کارآموزی‌درزمینه مربوط	٤
٤	کارگزین یك	تهران	۷ نفر	دارا بودن دیپلم کامل متوسطه و طی دوره کارآموزی‌درزمینه مربوط	٤
٥	حسابدار یك	زنجان (۳نفر) ایلام (سه‌نفر) شهرکرد (۲نفر) رشت (۲نفر) یزد (۲نفر) بندر عباس ،کرمان ، همدان ،اصفهان ، سنندج، زاهدان ، رضائیه ، بوشهر ، تهران (هرکدام یکنفر)	۲۱ نفر	دارا بودن دیپلم کامل متوسطه و طی‌دوره حسابداری‌مقدماتی وموفقیت در آن	٤
٦	مسئول امور عمومی دو	خمین ، قم ، محلات ، تفرش	٤ نفر	دارابودن مدرك فوق‌دیپلم وطی‌دوره کارآموزی درزمینه‌مربوط	٥
۷	ماشین‌نویس دو	تهران	٥ نفر	دارا بودن دیپلم کامل متوسطه و دارا بودن گواهی‌نامه ماشین‌نویسی فارسی یا لاتین	٤
۸	ماشین نویس یك	تهران (۳) سمنان (۳نفر) خراسان ، بوشهر،تفرش ،خمین، دماوند ، ساوه ، شهرری، قم ،گرمسار ، کاشان ، محلات، ورامین (هرکدام یك‌نفر)	۱۸ نفر	دارا بودن مدرك سیکل اول متوسطه و دارا بودن گواهی‌نامه ماشین‌نویسی فارسی یا لاتین	۳
۹	مکانیسین ماشین‌آلات یك	تهران	۲ نفر	دارا بودن مدرك تحصیلات پایان دوره ابتدائی و گذراندن دوره آموزشی مکانیسین ماشین آلات یا ۲ سال تجربه در رشته خدمتکاری فنی .	۲
۱۰	پیشخدمت یك	تهران	۳۲ نفر	دارا بودن مدرك تحصیلات پایان دوره ابتدائی	یك
۱۱	نامه‌رسان	تهران	۲ نفر	دارا بودن مدرك تحصیلات پایان دوره ابتدائی و در صورت لزوم دارا بودن گواهی‌نامه رانندگی موتورسیکلت	یك
۱۲	نگهبان	تهران	۱۵ نفر	دارا بودن مدارك تحصیلات دوره ابتدائی	یك

داوطلبان واجد شرایط میتوانند برك درخواست ذیل این آگهی را تکمیل و بادو قطعه عکس ٤×۳ ورسید بانکی مبنی بر پرداخت مبلغ ٤۰۰ ریال برای ردیف های ۱،۲و٦ و مبلغ ۳۵۰ ریال برای ردیف های۳،٤،٥،۷،۸ ومبلغ۱۵۰ ریال برای ردیف های ۹،۱۰،۱۱ و ۱۲ در یکی ازشعب‌بانك ملی ایران به حساب ۹۸۰ خزانه حداکثر تا ده روز بعداز انتشار این‌آگهی با پست سفارشی به نشانی - تهران - خیابان پهلوی مقابل سینما آتلانتیك - ساختمان شماره ۱ وزارت تعاون و امور روستاها اداره کل کارگزینی (اداره استخدام و انتصابات) ارسال دارند به‌مدارکی که‌فاقد رسید بانکی باشد یا بعدازمهلت مقرر بپست داده شود ترتیب‌اثر داده نخواهد شد(وجه مذکور بهیچوجه‌مسترد نخواهدشد) تاریخ ومحل برگزاری امتحان متعاقبا اعلام‌خواهد شد .

وزارت تعاون و امور روستاها

برگ‌درخواست‌شغل دروزارت‌تعاون‌وامور روستاها

نام خانوادگی — نام — نام پدر — شماره شناسنامه — محل صدور — تاریخ تولد — مدرك ورشته تحصیلی

وضع خدمت وظیفه — داوطلب شغل (فقط یك شغل) — محل جغرافیائی مورد تقاضا (فقط یك محل)

نشانی کامل : شهر — خیابان — کوچه — شماره منزل — تلفن — امضاء داوطلب

تنظیم :
محمد صالحی آرام

زیر آسمان کبود

۷۰ هزار نفر از قاطبه اهالی محترم گم شده‌اند

در جلسه اخیر انجمن شهرستان بروجرد، کاشف بعمل آمد که ۷۰ هزار نفر از قاطبه اهالی محترم گم شده‌اند!

در اوایل کار جلسه یکی از حاضرین از رئیس دفتر برنامه بودجه پرسید، بودجه بر چه مبنائی تعیین و اعلام میشود؟ رئیس جواب داد :

ـ براساس جمعیت شهر و روستا.

عضو انجمن سئوال کرد:

بروجرد و حومه‌اش چند نفر جمعیت دارد؟

رئیس جواب داد:

ـ طبق آمار و ارقام دقیقی که اداره کل آمار بماداده ۲۶۰ هزار نفر.

عضو انجمن گفت:

اما فرمانداری تعداد جمعیت بروجرد و حومه‌اش را طی نامه شماره ۵۰۷۶ ـ ۶ر۶ر۳۵ رسما ۳۳۰ هزار نفر اعلام کرده است بنابراین یا ۷۰ هزار نفر ازاهالی گم شده‌اند، یا در بودجه سرشان بی کلاه مانده است.

(رئیس انجمن و سایراعضاء حرف ناطق را باجمله صحیح‌است، صحیح است تایید کردند.)

ناطق ادامه داداگر ۲۷۰میلیون وپانصد هزار تومان بودجه برای ۲۶۰ هزار نفر در نظر گرفته‌شده، تکلیف ۷۰ هزار نفر از قلم افتاده چه میشود؟ چون این عده نه سهمیه قند دارند نه سهمیه شکر، نه سهمیه آرد و گندم، از همه گذشته در انتخابات هم نمی‌توانند شرکت کنند ...

بحث‌وگفتگو در این باره‌ده ساعت طول کشید اما سرانجام پیدا کردن ۷۰ هزار نفری، که‌در میان ارقام مفقود شده‌اند موکول به آینده شد.

نانواها، کبابی‌ها را «مایه‌سوز» کرده‌اند

نانوائی‌های خمین برنامه کارشان را طوری تنظیم کرده‌اند که همکبابی‌ها را «مایه سوز»کنند، هم حال کارمندان رابگیرند!

خمین ده مغازه نانوائی دارد که عموما صبح تا یکبعد ازظهر، پخت میزنند، کارمندان ادارات، اگر زودتر ازسرویس اداری، تعطیل کنند، بهنان میرسند، اما ممکن است از لحظ مقررات «از نان خوردن بیفتند» اگر بموقع اداره را ترککنند، نان گیرشان نمی‌آید.

کبابیهای شهر هم که ناهار بازارشان بین ساعات ۱تا۲ بعد ازظهر است با مشکل «بی‌نانی روبرو شده‌اند.

عده‌یی از اهالی خمین بنمایندگی اطلاعات گفته‌اند: اگر نانوائی‌ها بدلخواه خود این برنامه را اجرا می‌کنند، اتاق اصناف چه اختیاراتی دارد؟ اگر مقررات صنفی در کاراست، مقررات را طوری تغییر بدهند که لااقل این یک لقمه‌نان، راحت از گلوی همشهریانشان پائین برود ...

اگر شهرداری پاسخ بدهد ، دیگر مزاحم نمیشوند !

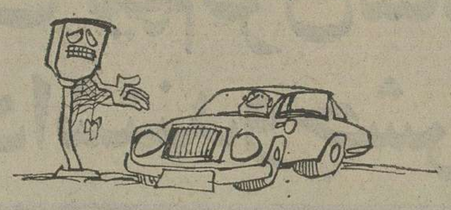

چهار سئوالی که برای اهالی یزد پیش آمده، تصادفا همه به شهرداری مربوط است و اهالی قول داده‌اند چنانچه شهرداری به سئوالات آنها پاسخ بدهد، دیگر مزاحم‌نشوند!

- ۱۰ ریال عوارضی که شهرداری از هر مسافرمیگیرد، به صندوق شهرداری میرود، یانمیرود ؟
- ★ بلیط‌های اتوبوسرانی شهری یزد، چرا از طرف شهرداری مهر نمی‌خورد؟
- چرا شهرداری در مورد دریافت عوارض گوسفند هائیکه از کشتارگاه خارج میشود «حساسیتی» ندارد؟
- ★ ۱۰۰ دستگاه پارکومتری که در خیابانهای یزدنصب شده و در حدود ده میلیون ریال هزینه برداشته چرا عاطل وباطل مانده است؟

نه برای خوش حسابها جالب است، نه برای بدحسابها!

شهری که انجمن شهر دارد، شهرداری وبالاخره، شهردار دارد، معمولا باید معابرش‌کمی‌از آنچه که در عکس‌ملاحظه میکنید، بهتر باشد!

ممکن است در عکس جز چند عابر که از داخل آب عبورمیکنند، چیز دیگری دیده نشود. و طبعا آب‌هم به گفته جدیدی ها وقدیمی ها «مایه روشنایی است» و چیز بدی نیست. لکن‌باتلاق‌ها ولجنزار هائی که پیاده و سوار ه رادچار دردسر می‌کند برای هیچیک از همشهریان خوش حساب و بد حساب جالب نیست.

امیدواریم چنانچه صحت این عکس و مطلب که توسط عده‌یی از اهالی، به روزنامه ارسال‌شده، مورد قبول و غیر قابل انکار است، شهرداری شاهی بنحوی، رفع مشکل کند.

گروه فرهنگی هدف

برای سالهای پنجم و ششم ریاضی وطبیعی کلاسهای شبانه دایر می کند

نام‌نویسی هرروز ازه تا۹بعدازظهر در محل‌های ذیل :

دبیرستان شماره۳، خیابان ژاله ، کوچه فلاح

تلفن ۳۶۱۰۸۰ و ۳۶۲۵۲۲

دبیرستان شماره۴، خیابان شاه جنب فروشگاه بزرگ ایران

تلفن ۶۴۷۸۵۲

اگر اتومبیل دارید

TOURING & AUTOMOBILE CLUB IRAN
کانون جهانگردی و اتومبیلرانی ایران

بسود شماست که مانند همه مردم کشورهای پیشرفته جهان بکلوپ اتومبیل کشور خود ملحق شوید

باعضویت در

کانون جهانگردی واتومبیل کلوب شاهنشاهی ایران

خیابان ورزش شماره ۳۷

تنها کلوپ بین المللی اتومبیل درایران علاوه براستفاده از مزایای فراوان درسطح جهانی یکسال تمام با استفاده ازسرویس امداد رایگان وتعمیرگاههای سیار وجرثقیل ، ازدردسرهائیکه اتومبیل برای شما فراهم میکند آسوده شوید.

باتلفنهای ۳۱۹۰۴۰ تا ۳۱۹۰۴۵ درتمام ساعات شبانه روز میتوانید تقاضای عضویت کنید.

برای رفع تنگناها و نارسائی های شهر و کوشش برای اجرای پروژه‌های عمران و آبادی در شهر بزرگ تهران به

علی ایمانی ۱۴ رای بدهید.

محمود یوسف‌زاده
خانم امیر اصلانی
حسن ایزدی
احمد خواصی
فریدون امید
زین‌العابدین گرامی
حاج باقری
مارك خازن‌زاده

آژانس مسافرتی و توریستی المپیا برای مشاوره و تنظیم امور مسافرت شما آماده است خیابان کاخ (انتهای ۱۴۲) تلفن ۵-۶۵۳۳۲۴

بانك عمران استخدام میکند

ماشین‌نویس درجه یك لاتین‌وفارسی
زن با حداقل تحصیل دیپلم و آشنائی بزبان انگلیسی با حقوق‌مکفی استخدام میشود. متقاضیان میتوانند بکارگزینی بانك واقع در خیابان شاهرضا روبروی دانشگاه‌تهران طبقه‌سوم مراجعه‌نمایند.

صاحبان صنایع وبازرگانان کشور
الاتحاد
تنها مجله عربی زبان ایران
ازگزارش و نشریات مؤسسه اطلاعات یادداشت نمایندگی در ۱۱ کشور عربی.
روزهای شنبه منتشر میشود

آگهی استخدام

شهرداری بندرعباس بمنظور تکمیل کادر موتوری‌واداری‌خودبه افرادی باشرایط‌زیر نیازمند است :

۱ـ راننده‌با گواهینامه پایه یکم ۵ نفر
۲ـ راننده با گواهینامه پایه دوشخصی ۵ نفر
۳ـ منشی و ماشین‌نویس ۳ نفر
۴ـ مامور خرید ۲نفر

قابل توجه روسای محترم آموزش‌وپرورش شهرستانها

KARAZMA کارآزما

دبیران و مسئولین محترم آزمایشگاهها

شرکت کارآزما باتجربه چندین ساله در تولید وپخش لوازم آزمایشگاهی و آموزشی باببهره‌گیری از معتبرترین کارخانجات خارجی آمادگی کامل خود را در تامین نیازمندی های آزمایشگاهی و آموزشی شما اعلام میدارد .

آدرس: تخت‌جمشید چهارراه وصال شیرازی‌شماره ۱۵۶ تلفن دفتر مرکزی ۶۶۷۰۹۶ تلفن کارخانه ۷۹۱۷۱۳

آگهی

قابل توجه افسران ودرجه‌داران بازنشسته ژاندارمری کشور

بمناسبت پنجاهمین سال سلطنت پر افتخار دودمان پهلوی موزه ژاندارمری کشور در روز ۲۹ شهریور ماه ۲۵۳۵ ضمن انجام مراسم فارغ‌التحصیلی دوره یکم فرماندهی و ستاد ژاندارمری در پیشگاه مبارك اعلیحضرت همایون شاهنشاه آریامهر بزرك ارتشتاران گشایش یافته است ، علیهذا از کلیه افسران و درجه‌داران بازنشسته ژاندارمری که دارای وسایل و مدارك و اسناد ،عکس ، آئین‌نامه مربوط به ژاندارمری باشند تقاضا میشود جهت اهداءاین‌قبیل وسائل بموزه‌ژاندارمری آنرا باداره روابط عمومی ژاندارمری واقع در خیابان شاهرضا روبروی دانشگاه تهران نبش خیابان فروردین تحویل ورسید دریافت دارند تا بنام آنان در موزه ژاندارمری نگاهداری شود . درصورت تمایل ارزش وسائل اهدائی نیز وسیله روابط عمومی ژاندارمری به اهداء کنندگان پرداخت خواهد شد .

روابط عمومی ژاندارمری کشور

همزمان با دیدار از چهارمین نمایشگاه بین المللی تهران

مدرنترین و جالب‌ترین ، وسایل ولوازم مبلمان‌منزل، دفترکار وطرحهای‌استثنائی طراحان بزرك جهان برای زندگی امروز را در

دومین نمایشگاه بین المللی طرحهای مدرن برای لوازم ووسایل منزل

مشاهده فرمائید .

۲۷ مهر تا ۱۰ آبان ۲۵۳۵

محل دائمی نمایشگاهها

وزارت بازرگانی
سازمان نمایشگاه‌های بین‌المللی ایران

استخدام

جمعیت شیروخورشید سرخ استان تهران برای تکمیل کادرکمك بهیاری بیمارستان‌نوتوانی نورافشار واقع در جمال‌آباد نیاوران احتیاج‌به تعدادی دوشیزه یا بانو با مدارك سوم متوسطه‌یا دوره اول نظری‌وشرایط‌سنی حداقل ۱۸وحداکثر ۲۸سال دارد . داوطلبان میتوانند همه روزه در ساعات‌اداری‌صبحها‌از۸ـ۱۲ بعدازظهرها ازه۵ـ۷ به محل جمعیت برای مصاحبه واقع در خیابان بهجت‌آباد شماره ۱۴۳ مراجعه نمایند.

اطلاعیه‌دبیرخانه‌دائمی کمیته ملی مسابقات‌مهارت فنی

مرحله استانی مسابقات مهارت فنی بین کارگران جوان و متخصص درشهر های تهران ،تبریز .رضائیه ، اهواز، اصفهان ، مشهد ، شیراز ، سنندج ، زاهدان ، یزد، شاهی ، رشت، کرمان، کرمانشاه ، بوشهر ،بندرعباس،قزوین اراك و کاشان ، در روز نهم آبانماه مصادف با زادروز مسعود والاحضرت ولایتعهد ریاست عالیه کمیته ملی مسابقات مهارت فنی زیر نظرکمیته‌ملی مسابقات مهارت فنی آغاز میگردد.

از کارگران‌عزیز هر یك‌ازشهرستان های یادشده دعوت میشود برای‌کسب اطلاع بیشتر و ثبت نام تا پایان مهر ماه سال جاری در روز های اداری از ساعت ۸تا۱۲ ظهربه محلهای نامبرده زیر مراجعه نمایند.

کارگران تهران ، شهرری و کرج‌به کاخ وزارت کار و امور اجتماعی تهران خیابان آیزنهاور و کارگران سایر شهرستانهای ذکر شده به ادارات کل و یا ادارات کار و امور اجتماعی همان شهرستان مراجعه نمایند.

حداکثر سن برای شرکت درمسابقات ۲۵ سال.

مدارك لازم برای نام نویسی ۴ قطعه عکس ۴×۳ فتوکپی شناسنامه حرفه های مورد مسابقه عبارتند از .

تراشکاری ، فرزکاری ، فلز کاری، جوشکاری برق ،جوشکاری گاز ، لوله کشی ، ورقکاری ، سیم‌کشی‌ساختمان، تعمیر رادیوو تلویزیون ، مدل سازی ، ریخته‌گری ،بنائی(سفت‌کاری)،آهنگری گرم ،ریسندگی بافندگی ،تعمیر موتور اتومبیلهای دیزلی و بنزینی، نقشه‌کشی صنعتی ، خیاطی مردانه (کت‌دوزی)و آرایش زنانه (مو)

م‌الف ۱۶۱۳۳

اطلاعات‌ـ سه‌شنبه ۲۰مهرماه ۲۵۳۵ـ شماره ۱۵۱۳۴

کارگران و کارکنان کارخانه‌سیمان ایران پرسیت (آزبست)

آئین ملی بزرگداشت نیم‌قرن شاهنشاهی پهلوی را گرامی داشتند و جشن گرفتند

عشق به میهن و ملت که ارزنده‌ترین میراث شاهنشاهی پهلوی است شاهنشاه‌آریامهر را بر آن داشت که آرزوی پدر تاجدار خویش را در حفظ اعتبار و عظمت تاریخ سر زمین ایران برآورند و کشور ما را به اوج افتخار وسربلندی برسانند .

کارخانه ایران پرسیت «آزبست» حاصل و نموداری از انقلاب فکری ملت ایران است که باابتکارات خلاقه شاهنشاه آریامهر در فکر وذهن جامعه ایرانی متجلی شده و مظهری از انقلاب شاه و مردم است که بفاصله ۹۰ کیلومتری جاده قزوین‌ـ رشت درراه پیشرفت صنایع وتامین رفاه وآسایش عمومی پدیدآمده‌است

★ آقای محمد جدارفتحی نماینده کارگران کارخانه عظیم «ایران پرسیت سیمان» هنگام ایراد سخنانی در جشن بزرگداشت پنجاه سال شاهنشاهی پهلوی

...نگاهی واقع بینانه به تحولات دوران پنجاه ساله شاهنشاهی پهلوی و ترقیات و پیشرفت هـای ایران در نیم قرن اخیر روشنگر این حقیقت است‌که درهر گوشه و کنار ایران بزرگ و درتمامی پهنه‌این سرزمین تغییرات و دگرگونی های بنیانی در کـلیه شئون اجتماعی و اقتصادی بعمل آمده است .ملت ایران ظرف پنجاه سال اخیر تحت رهبری هـای شاهنشاهان پهلوی باشهامتی‌غرورآمیز یکبره تاروپود نظام فرسوده کهن را برچیده و بهمت رضاشاه کبیر سرسلسله دودمان جلیل پهلوی نظمی نوین ، ایرانی سربلند و جامعه‌ای مرفه پدید آورده است .

..دردوران شاهنشاهی پهلوی مخصوصا طی ۳۵ سال سلطنت پرافتخار شاهنشاه آریامهر هماهنگ باتحولاتی که در همه شئون و همه جهات اقتصادی، اجتماعی و بویـژه صنعتی پدید آمده بسیاری از سازمان ها نیز درخدمت توسعه صنعتی و تامین رفاه و آسایش عمومی قرار گرفته‌اند که‌این ، ازجمله نکات ممیزه عصر درخشان پهلوی و دوران سلطنت افتخارآفرین شاهنشاه آریامهر است ...

***

درودبی‌پایان خود را به‌روان بزرگ مردتاریخ ایران‌و سردار توانای سرزمین میهن‌خود اعلیحضرت فقید رضاشاه کبیر نثار میکنیم که‌با جانفشانی ها و خدمات روزافزون، ایرانی‌نو بنیان نهادند و جامعه‌ای متحرک پدید آوردند و ابتکارات خلاقه و رهبری های داهیانه شهریار عظیم‌الشان و اندیشمند ایران ،شاهنشاه آریامهر را ستایش میکنیم که باطرح اصول انقلاب اصیل و سازنده شاه و مردم گذشته پرافتخار ایران را باحفظ سنن ملی و دینی و فرهنگی و تاریخی‌به آینده‌ای درخشان و تابناك بپیوستند . آینده‌ای که درآن ، ملت ایران با اتکاء بگذشته خود از تمامی مزایای تمدن صنعتی و علمی واجتماعی و اقتصادی‌و فنی و تکنیکی جهان امروز درهمه شئون و همه جهات برخوردار باشد وزیرلوای حزب رستاخیز ملت ایران باتوجه به سه اصل : نظام شاهنشاهی ، قانون اساسی و انقلاب شاه و ملت در سرتاسر جهان بلندآوازه و سربلند و سرافراز گردد ...

مطالب بالا مضمون قسمتی از سخنان آقای مهندس سیامک فرید عضو هیات مدیره شرکت‌سهامی کارخانه «آزبست» (سیمان ایران پرسیت) است که‌در جشن بزرگداشت نیم قرن شاهنشاهی پهلوی که‌در محوطه وسیع کارخانه واقع در کیلومتر ۹۰ جاده قزوین ـ رشت برگزار گردید، بیان داشت .

***

کارکنان کارخانه سیمان (ایران‌پرسیت «آزبست») طی مراسم باشکوهی پنجاهمین سال شاهنشاهی پرافتخار سلسله پهلوی را جشن گرفتند . این جشن پررونق و شکوه از ساعت سه بعدازظهر روزپنجشنبه پانزدهم مهرماه در محوطه وسیع و آذین بندی و چراغانی شده‌ی کارخانه «آزبست» واقع‌درکیلو متر۹۰ جاده قزوین ـ رشت ترتیب یافت و در آن علاوه بر صدها نفر کارگران و کارکنان ایرانی کارخانه و کارشناسان و متخصصان خارجی آن و خانواده هایشان ، واعضای هیات مدیره کارخانه ، فرماندار شهرستان رودبار گیلان، گروهی از شخصیت های محلی و جمعی از نمایندگان و گزارشگران وسائل ارتباط جمعی نیز شرکت داشتند .

سرتاسر محوطه وسیع وسیصد هزار متری کارخانه با چراغانی و نصب تمثال های شاهنشاه آریامهر و تابلو های لوایح هفده‌گانه انقلاب شاه‌و مردم آذین‌بندی شده و کیک بسیار بزرگی بمناسبت جشن فرخنده پنجاهمین سال شاهنشاهی پهلوی‌تدارک دیده شده بود ..

برنامه جشن باسلام شاهنشاهی آغاز شد و در محیطی بسیار گرم و صمیمانه و پرشور و دلکش ادامه یافت .

ابتدا آقای مهندس عرفانی مدیر داخلی کارخانه سیمان ایران پرسیت (آزبست) پشت‌میکروفون قرار گرفت و ضمن خیرمقدم بمحاضران و شرکت‌کنندگان دراین جشن اظهار داشت : امروز در اینجا همه احساسات ملی و میهنی موج میزند و چنانچه خدا نکرده در پذیرائی از مدعوین گرامی و حاضران و شرکت کنندگان دراین مراسم قصوری رخ دهد امیدوارم بدیده اغماض بنگرند. سپس بهپیشرفت های سریع کشور در پرتو انقلاب شاه و مردم اشاره کرد ومطالبی پیرامون حفظ و اشاعه‌این پیشرفت ها در سطح مملکت بیان داشت .

سخنان‌نماینده‌هیئت مدیره

آنگاه آقای مهندس سیامک فرید عضو هیئت مدیره شرکت سهامی کارخانه «آزبست» (سیمان‌ایران پرسیت) بنمایندگی از طرف هیئت مدیره و سهامداران شرکت و کارخانه پشت میکروفون قرار گرفت و سخنانی بشرح زیر ایراد کرد :

باتاییدات خداوند متعال و بنام نامی شاهنشاه آریامهر ـ میهمانان عزیز ، همکاران ارجمند ،خانم‌ها، آقایان :

ازاینکه بمن فرصت داده شده است تابا شما میهمانـــان و همکاران عزیز صحبت کنم و مطالبی رابعرض برسانم بی‌نهایت خوشوقتم .

نخست باید خداوندی را سپاس گفت که زندگی مارا مقارن سلطنت پادشاهی بافراست و عدالت‌گستر قرار داده که با کاردانی فوق‌العاده و ذکاوت بینظیر کشور و ملت خود را بسوی آینده‌ای بس درخشان راهنمائی میفرمایند.

نظری کوتاه به گذشته‌ای نه‌چندان دور یعنی حدود نیم قرن ، به‌آسانی نشان میدهد که کشورما و ملت ایران چه‌بوده واکنون چه شده است .

بمصداق (نعمتان مجهولتان‌الصحت‌والامان) در پنجاه سال قبل کشور عزیز ما امنیت نداشت وهرج ومرج واغتشاش و راهزنی های شبانه روزی‌سراسر مملکت رافرا گرفته بود و هیچ فردی درموقع‌سفر امید رسیدن به مقصد ویا امید بازگشت نداشت و در مورد صحت و سلامتی بطور نمونه باید گفت خاطرات پرملال وهول‌انگیز بیماری های آبله و وبا و کشتار های دسته جمعی هموطنان ما و کمبود بیمارستان و طبیب ودارو همه وهمه یادبود هائی ازآن روزهای سیاه میباشد .

در پنجاه سال قبل از صنعت درایران اثری‌نبود و تنها کارخانه‌ایکه وجود داشت کارخانه برق‌مرحوم حاج‌امین‌الضرب بودکه درمقام مقایسه باصنایع امروز درخور تامین برق یک روستای کوچک میباشد .

درآن روزگار تنها کوره های دستی آجرو آهک و گچ،تولید کننده مصالح ساختمانی بودند واز سیمان وآهن وسایر فرآورده هائی از اینقبیل اسمی در میان نبود. ارتباطات شهرها راگاری‌ها و کالسکه ها وکاروان های شتر و قاطر تامین میکردند و آب آشامیدنی مردم از چاه ها و قناتها تامین میشد . و اشخاص علاقمند به کسب علم و دانش ناگزیـــر به مکتبخانه هارومیاوردند و یابرای کسب دانش‌بیشتر باتحمل خطرات و رنج سفر راهی دیار فرنگ‌میشدند.

همانطور که هرامری در دنیا صعود و نزولی دارد و درپس هرشب تاریک روز روشنی است خداوند برملت ایران منت‌نهادو فرزند برومند و مبارزی‌ازاین سرزمین را ماموركرد تا بهدوران نکبت‌بار این‌مملکت خاتمه دهد.

این فرزند رشید ایران ملوک‌الطوایفی را برانداخت .استیلای بیگانگان راکهبشکل کاپیتولاسیون در ایران حکمفرما بود ملغی کرد. ارتش ایران راکه ضامن حفظ استقلال و بقای مملکت است بنا نهاد و در کلیه شئون مملکتی چنان تغییراتی‌بوجودآورد که کشور ما دارای استان های آباد ـ راههای‌مطمئن‌ـ راه‌آهن ـ بنادر و کشتیرانی و بالاخره صنایع قندو سیمان واز همه مهمتر مدارس و دانشگاه شد که فارغ‌التحصیلان آن خدمتگذاران مملکت‌عزیزمان‌هستند.

متاسفانه اوضاع و مقتضیات سیاسی جهان نگذاشت که آن رادمرد بزرگ برنامه های مترقی‌خود را به‌اتمام برساند و شهریور بیست وقفه‌ای درحیات صنعتی و اقتصادی ایران بوجود آورد .

ارزنده‌ترین میراث‌شاهنشاهی پهلوی

از آنجائیکه خداوند متعال آینده درخشانی را برای این ملک و ملت مقدور کرده بود زمام امــور کشور بدست توانای فرزند برومند آن رادمرد بزرگ یعنی اعلیحضرت همایون شاهنشاه آریامهرمحمدرضا پهلوی سپرده شد تا عشق به میهن و ملت را که‌ارزنده ترین میراث شاهنشاهی پهلوی است متجلی سازند و آرزوی پدر تاجدارشان را درحفظ اعتبارو عظمت‌تاریخ این ملت برآورند و کشور عزیز ایران را بـــاوج سربلندی و افتخار برسانند ...

نگاهی کوتاه به دوران سی و پنج ساله‌سلطنت شاهنشاه آریامهر نشان دهنده این حقیقت است که مملکت ماتاچه حداز نظر داخلی و خارجی به توفیقات بزرگ نائل آمده است.

کشور ایران نه‌تنها از نظر مظاهر مادی بـه پیشرفت‌های چشمگیر و قابل توجهـــی نائل آمده است بلکه‌ازهرجهت بهپایه‌ای رسیده است که سرمشق کشورهای دیگر جهان شده است .

الغای رژیم ارباب رعیتی به کشاورز آزادایران‌این فرصت راداده که بابکار بری نبوغ و پشتکار وقدرت خلاقه خود تاآنجا که شایستگی دارد ترقی کند .

اصل سهیم شدن کارگران در سود کارخانجات و درمرحله بعدی در سهام کارخانجات به کارگران شریف ایرانی این امکان رامیدهد که در صنایع مملکت خود سهیم‌باشند.

آموزش رایگان در مملکت این امکان را به همه میدهد که درحد شایستگی واستعداد خود در سطح اعلای ترقی اجتماعی قرار گیرند .

بالاخره حزب رستاخیز ملت ایران کهباراده شاهنشاه آریامهر و بمنظور مشارکت قاطبه مردم‌در سازندگی سیاسی واجتماعی کشور بوجود آمده‌است این امکان را به همه میدهد که در شئون مختلف اجتماعی سهیم بوده و بمیزان استعداد و لیاقت‌خود مناصب شایسته‌ای احراز نمایند .

حال، وظیفه ماملت است که باشکرگزاری از این نعماتیکه خداوند متعال بادست توانای شاهنشاه عظیم‌الشان ملت ایران نصیب ماکرده است برنامه های ترقی خواهانه شخص اول مملکت را بمورد اجرا گذارده شکرنعمت را اداء کنیم.

مابابد به مملکت خودبه شاهنشاه خود و به‌کارخود عشق بورزیم . این امکاناتی که خوشبختانه‌درکشور ما بصورت خیلی ساده در دسترس همه گذارده‌شده است چیزهای ارزانی نیست. نگاهی کوتاه به‌تاریخ کشور های جهان نشان میدهد که ملت‌هابرای بدست آوردن هریك از این امکانات وامتیازات قربانیهاداده و مجاهدت هاکرده‌اند . تازه آنچه که ما بطورکامل داریم آنها بطور ناقص هم بدست نیاورده‌اند .

دهقان آزاد شده ایرانی برای شکرگذاری‌این نعمتی که بدست توانای شاهنشاه آریامهر نصیبش شده است باید نهایت قدرت وهوش خودرا در بالا بردن سطح کشت و بهره‌برداری از اراضی بااستفاده از زمین بیشتر بذربهتر و آب کمتر اعمال نماید و کارگران اصیل وشریف ما‌با عشق‌وعلاقه به‌کار وبالا بردن سطح مهارت وکاردانی خود در بالا بردن سطح تولید و بهره‌برداری از صنایع هرچه بیشتر مجاهدت کنندتا پیشرفت های بیشتری نصیب کشور شود.

قاطبه ملت ایران با مشارکت در کانونهای حزبی و طرح مسائل مختلف مملکتی و بحث وانتقاد باید راههای صحیح وهرچه سودمندتررا در حل‌مسائل مملکتی تعیین واز طریق سلسله مراتب حزبی بـه مجریان و متصدیان امور مملکتی ارائه نمایند و به این ترتیب شکر این نعمت را ادا کنند. توفیقات ونعمات در این مملکت بحدی است که‌هر قدربخواهیم بطور خلاصه از آنها بگذریم .باز هم طولانی‌میشود.

فعالیتهای کارخانه «آزبست»

آقای مهندس فرید عضوهیات مدیره کارخانه سیمان ایران پرسیت «آزبست» در ادامه سخنان خود گفت : حال به کارخانه و صنعت خودمان در این محل نگاهی میکنیم :

کارخانه را که اکنون حضار عزیز وارجمنددر آن اجتماع نموده‌اید قریب ۵ سال قبل بصورت قطعه زمینی بایروبلامصرفی بوده و نمونه از انقلاب فکری که با دست توانای شاهنشاه در فکر ملت ایران کاشته شده است موجب بوجود آمدن این‌کارخانه شده است .

در شانزدهم آبانماه ۱۳۵۰ خورشیدی برابر با ۲۵۳۰ شاهنشاهی عده‌ای از مهندسین متفکر وخوش فکر مملکت نظیر آقایان مهندس عبدالمجیداعلم ـ مهندس حسن مولوی‌ـ مهندس اصغر روائی و مرحوم دکتر مهندس محمدعلی بهنیا باجلب‌همکاری بنیاد پهلوی و بانك توسعه صنعتی و معدنی ایران نسبت به‌تاسیس شرکت تهیه و تولید وساخت انواع مصالح ساختمانی از آزبست سیمان اقدام نمودند و ایـــن شرکت تحت شماره ۱۵۱۲۳ باسرمایه یکصدوبیست میلیون ریال به‌ثبت رسیدوبلافاصله نسبت به‌بررسی و تهیه زمین اقدام شد و محل کارخانه به‌وسعت حدود سیصد هزار مترمربع خریداری و سفارشات ماشین آلات‌به‌کشور ایتالیا داده شد .

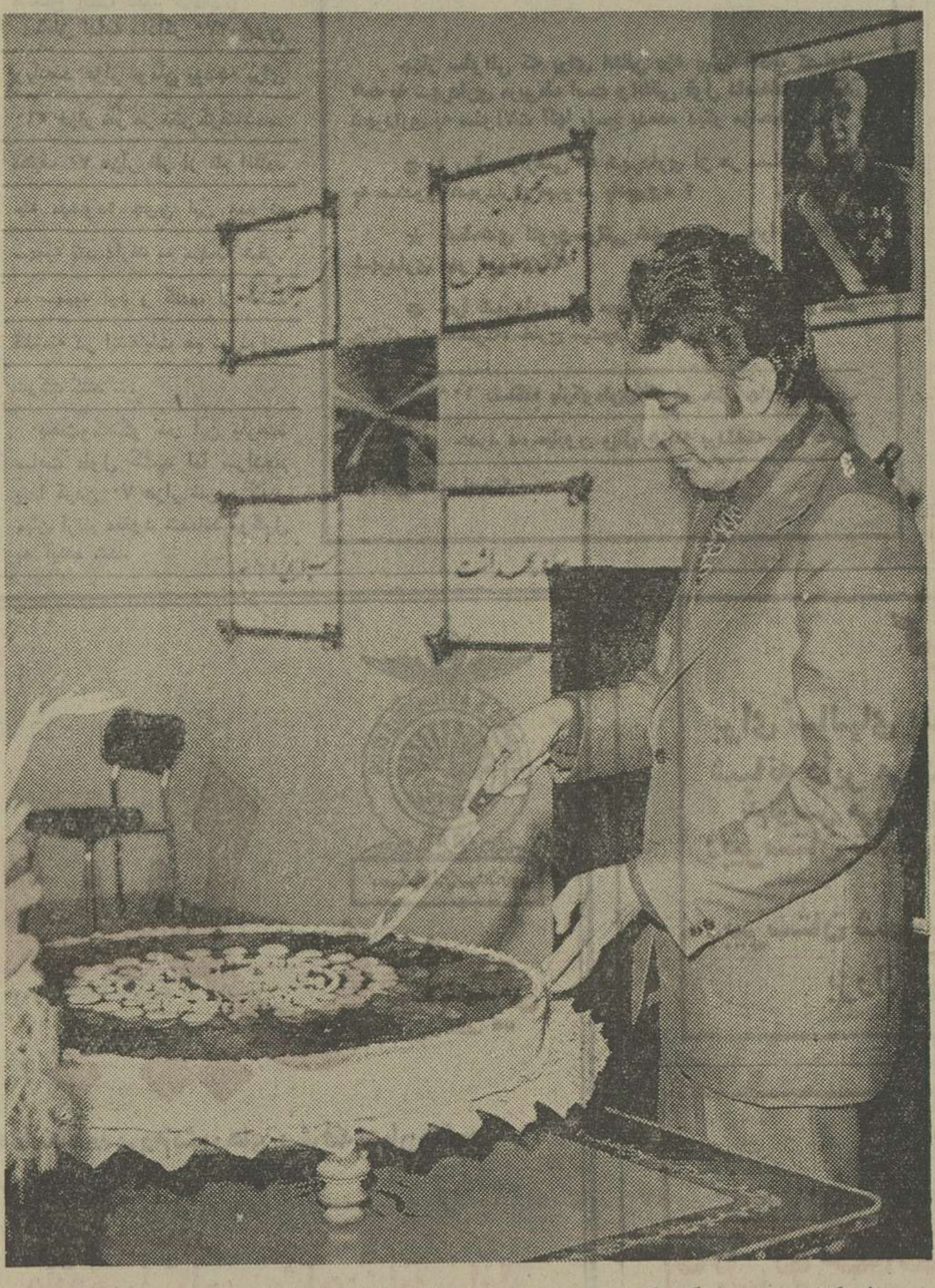

★ کیك بسیار بزرگی که بمیمنت جشن بزرگداشت نیم قرن شاهنشاهی پهلوی‌ازطرف‌شرکت سهامی کارخانه «ایران پرسیت‌سیمان» تهیه‌شده‌بود توسط فرماندار رودبار گیلان بریده شدو بین‌حاضران وشرکت کنندگان در جشن توزیع گردید.

ظرفیت تولید کارخانه سیمان ایران پرسیت

در طول مدت پنج سال سرمایه شرکت به ۴۲۰ میلیون ریال افزایش یافت و تعداد شرکاء که اکثرا وارد در صنعت ساختمان بودومصرف کننده‌تولیدات کارخانه میباشند به ۳۷ نفر رسید و در این‌مدت ساختمانهائی به‌وسعت حدود سی هزار مترمربع‌احداث گردیدکه جمع هزینه آن باارزش زمین بالغ بر۲۲۰ میلیون ریال گردیده است و ماشین آلات سفارش شده که قدرت تولید روزانه یکصد تن لوله های مختلف وهمچنین یکصدتن ورق کرکره پوشش سقف را دارد و ارزش آن حدود ۴۰۰ میلیون ریال است تهیه و نصب‌ودوره آزمایشی بهره‌برداری خود رابه توفیق کامل گذرانیده واکنون آماده بهره‌برداری است .

یکبار دیگر فرصت را مغتنم شمرده و خدایرا شکر میکنیم که این توفیق‌را نصیب ما نموده‌است که بتوانیم در اجرای منویات‌پدرتاجدار خود روزبروز به توفیقات بیشتر نائل گشته وبارهنمود های‌معظم‌له وارد تمدن بزرگ شویم. همگی مابه شرافت صنعتی‌و کارگری خود سوگند یاد میکنیم که در اعتلای‌میهن عزیز و فداکاری درراه منویات شاهنشاه آریامهراز هیچگونه کوششی فروگذار نکنیم .

البته در پایان جشن از حضار ارجمند استدعا خواهد شدکه بابازدیدازکارخانه موسسین‌ـمهندسین وکارگران شرافتمند وزحمتکش راکه در بوجودآوردن این کارخانه نهایت تلاش‌وکوشش را معمول‌داشته‌اند مورد تشویق قرار دهند. سلامتی و سعادت همگان‌را از خداوند بزرگ مسئلت مینمائیم.

اظهارات‌نماینده‌کارگران‌کارخانه«آزبست»

پس از آن آقای محمد جدار فتحی نماینده کارگران کارخانه آزبست (سیمان ایران‌پرسیت)طی مطالبی اظهار داشت :

اینجانب به نمایندگی کارگران کارخانه برخود لازم میدانم که از حضور سروران گرامی که‌باشوق وعلاقه برای شرکت‌درجشن بزرگداشت دوران‌سراسر افتخار پرشکوه ۵۰ساله شاهنشاهی دودمان پهلوی قبول زحمت نموده و هیئت مدیره شرکت وکارگران‌و کارمندان کارخانه را سرافراز نموده‌اند سپاسگزاری نمایم مزید افتخار است که باهرپا داشتن چنین‌جشن فرخنده واجرای فرمایشات و تمایلات مترقیانـــه اعلیحضرت همایون‌شاهنشاه آریامهرجزوخدمتگذاران میهن محسوب وبانجام وظایف محوله در پیشبرد‌هدف های عالیه شاهنشاه آریامهر سهمی اداء نموده‌باشیم محصولات کارخانه آزبست شامل لوله های آزبست سیمان بقطر های مختلف و صفحات ورق و آزبست است‌که عامل مهمی در تامین مصالح ساختمانی و بخصوص مصالح بهداشتی و تاسیساتی است وبطوریکه‌ملاحظه میفرمایند نمونه های محصول این کارخانه از هر جهت بانمونه هائی‌که در کشور های پیش رفته‌ومترقی ساخته شده کاملا قابل رقابت است و هیچ تاسیسات و ساختمانی که تامین سلامت و بهداشت محیط مورد نظر آنان است از استفاده ازمحصولات‌کارخانه بی‌نیاز نبوده و علاقمند به استفاده ازمحصولات مزبور میباشند .

جای‌نهایت‌افتخار است که موقعیت کارکنان کارخانه درپیش‌برد هدفهای عالیه و مقدس شاهنشاه آریامهر فقط در سایه مشارکت و تعاون که مورد توجه رهبر خردمند و عالی کشور است بدست‌آمده وبدیهی است که پیشرفت صنایع واقدامات‌اقتصادی واصلاحات اساسی پیوسته از طریق تعاون و هم‌فکری افرادو مشارکت صحیح حاصل خواهد شد .

در این مقام باتائید هیئت مدیره محترم‌شرکت به‌نمایندگی از طرف کارگران کارخانه برای‌قدردانی از زحمات پی‌گیر ومداوم فقید سعید دکتر محمدعلی بهنیا مدیر عامل شرکت که در تاسیس وپایه گذاری بنای کارخانه وهمچنین براه انداختن وسائل‌وماشین آلات کارخانه باتحمل مشقات وتضیقاتی که وجود داشت و همچنین بهره‌برداری از ماشین آلات که شاهد محصول آن میباشند سهم بسزائی داشته‌اند ، از آن فقید سعید که اکنون دیگر در بین ما نیست تا شاهد موفقیتها واقدامات خودباشند ذکر خیری بنماید تامعلوم شود کار خیرو عام‌المنفعه همیشه باقی بوده و مورد ستایش همگان‌میباشد.

جشن وپایکوبی

بعد از سخنان نماینده کارگران کیکی که‌به

★ آقای مهندس سیامك فرید‌عضو هیات‌مدیره شرکت سهامی کارخانه «ایران پرسیت سیمان »در جشن بزرگداشت ۵۰ سال‌شاهنشاهی‌پهلوی سخنرانی مبسوطی ایراد کرد.

مناسبت پنجاهمین سال شاهنشاهی پهلوی تهیه شده بود توسط فرماندار رودبار بریده شد و باهمان کیك‌از مدعوین پذیرائی بعمل آمد،این جشن ساعتها ادامه داشت و پایکوبی و شادی کارگران در دل صحرای خوش آبو هوای شمال زیبائی آنرا دوچندان کرده بود .

فعالیت شرکت «پرسیت»

در پایان جشن با آقای مهندس روحانی مدیر عامل کارخانه آزبست سیمان ایران گفتگوئی ترتیب دادیم تاخوانندگان از چگونگی و نحوه فعالیت این کارخانه آگاهی بیشتری پیدا کنند .

مهندس روحانی درآغاز گفت:

قبلا باید بگویم که حدودپنج‌سال پیش‌فعالیت ساختمانی این کارخانه آغاز شد، در آنزمان این مکان بیابانی‌بیش نبودوخوشبختانه خیلی زودتوانستیم یکی از بهترین و مجهزترین کارخانه های آزبست سیمان‌رادر دل این زمین خوش‌آب‌وهوا بوجودبیاوریم، اینك خوشحال هستیم که‌این کارخانه مقارن باجشن های پنجاهمین سال شاهنشاهی پهلوی فعالیت خودرا آغاز میکند .

مهندس روحانی سپس اضافه کرد:

در حال حاضرما‌از۵۰٪ قدرت تولید خوداستفاده میکنیم واین کمبود تولید بدلیل کمبود سیمان است، و چنانچه درآینده با همکاری دولت بتوانیم سیمان بحد کافی دریافت کنیم از تمام قدرت‌تولیدی این کارخانه استفاده خواهد شد . بطوریکه میدانید محصولات این کارخانه بخاطر پیشرفت سریع کشور شدیدا مورد احتیاج است و هرچه تولید بیشترشود در پیشرفت عمران و آبادانی کشور موثر خواهد بود.

در حال حاضر حدود ۲۳۰ کارگر ، پنج مهندس ایرانی، یك کارشناس خارجی‌وپنج مهندس‌ایتالیائی باضافه ۳۰ کارمند دفتری‌درشرکت «پرسیت»(آزبست سیمان) ایران مشغول کارند، که البته درآینده سعی خواهد شد بجای تمام مهندسین خارجی از وجـود مهندسین ایرانی استفاده شود .

دو مشکل بزرگ

مهندس روحانی آنگاه به تولید وهزینه‌کارخانه اشاره کردو گفت :

در حال حاضر این کارخانه دومشکل بزرك دارد که اولی نبودن سیمان کافی است و دومی‌که اهمیت بیشتری دارد موضوع قیمت گذاری اجناس‌این کارخانه است ، باید بگویم بااینکه مرکز بررسی قیمتها همکاری صمیمانه‌ای باما داشته ولی متاسفانه قیمتهای تعیین شده برای محصولات شرکت درحدی است که از قیمتهای تمام شده پائین‌تر است. واین امر برای کارخانه‌ای که‌تازه قدم به‌فعالیت گذاشته ممکن است مشکلاتی ایجاد کند .

بدیهی است که سعی شرکت براین خواهدبود که‌باکاهش هزینه ها بتواند به قیمتهای بهتردسترسی پیدا نماید . امید است باهمکاری وپشتیبانی دولت بتوانیم برمشکلات کارخود فائق شویم .

★ گوشه‌ای از جشن پرشکوه شرکت سهامی کارخانه «ایران پرسیت سیمان» که بمناسبت آئین ملی بزرگداشت نیم‌قرن‌شاهنشاهی پهلوی درکارخانه مذکور ترتیب یافت .

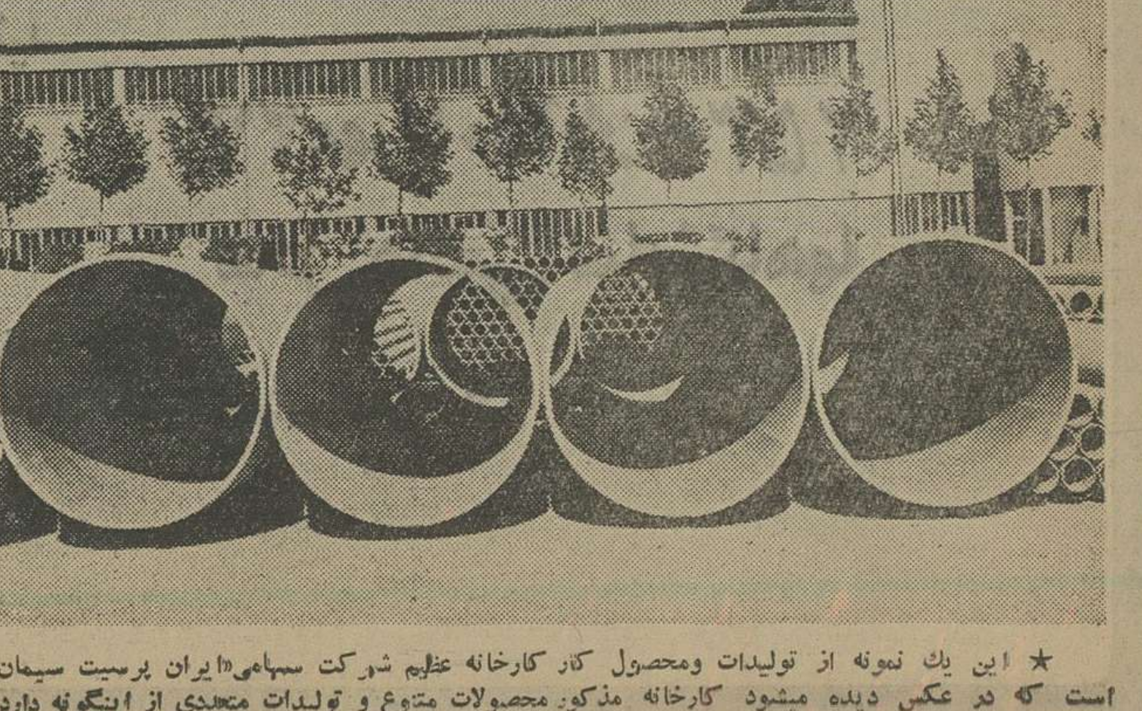

★ این یك نمونه از تولیدات ومحصول کار کارخانه عظیم شرکت سهامی«ایران پرسیت سیمان» است که در عکس دیده میشود کارخانه مذکور محصولات متنوع و تولیدات متعددی از اینگونه دارد.

نیازمندیهای اطلاعات

برای دادن آگهی تلفنی باشماره‌های ذیل تماس حاصل فرمائید
تلفنهای: ۳۱۲۴۱۳-۳۱۱۲۲۷

فروش دست اول

مبلیران بخر راحت باش
محل فروش مرح چهارراه تخت طاوس مبل ناز ۸۴۳۱۸۲
۱-۲۰

ایران‌دوخت
قابل توجه کارخانه‌های صنعتی لباسهای کارگری برای کارخانجات موجود است
۳۱۸۵۸۳
۱-۱

یکدستگاه آمپلی فایر قوی بادک مجهز و گرام و چهار باند امریکائی قیمت ۲۰ هزار تومان فروشی تلفن ۶۲۲۵۷۳
۱-۳

فروش دست دوم

بعلت‌مسافرت‌اثاثیه منزل‌بفروش میرسد تلفن ۷۹۸۹۸۵ مراجعه شود.
۱-۳ ۲-۵۲۳۰

یکدستگاه پیانوی مدل ۷۳ کاملا نو فروشی ۷۸۳۲۰۱

یک عدد ارگ و مقداری وسایل لوکس قدیمی آماده فروش .تلفن ۸۴۳۹۰۶
۱-۱

دوربین عکاسی رولی فلکس پلانر عدسی ۲،۸ر۱ از ۵بعد از ظهر به بعد تلفن۶۶۵۳۱۶
۱-۱

دوربین فیلمبرداری کانون ۱۰۱۴ نو بفروش میرسد ۵ بعد ازظهر به بعد تلفن ۶۶۵۳۱۶
۱-۱

بعلت مسافرت میز نهار خوری استیل ۱۰ نفره بقیمت بسیار مناسب بفروش می رسد تلفن ۸۴۶۴۸۵
۱-۱

پرژکتور با ناطق ودوبله‌کن و دوربین فیلمبرداری سوپر هشت و ۲ عدد فیلم بفروش میرسد تلفن ۵۲۹۶۳۸
۱-۲

یخچال فریزر دوقلو
ودو موتوربوش تازه وارد از آلمان فروشی ۶ تا ۸ بعداز ظهر تلفن ۹۲۴۸۱۴
۱-۲

لباسهای خارجی نو و دست دوم و لباس عروس فروشی یوسف آباد بمدت یک هفته تلفن ۶۳۰۳۱۷
۱-۱

اکازیون
مبل استیل شیک و اشپزخانه کامل‌ازچوب گردو و وسایل ساخت‌ایتالیاو ارد شد۲۲۱۳۲۲
۱-۱

اکازیون
بعلت مسافرت مقداری لباس خارجی شیک زنانه ومردانه وکپ پوست بمدت یک هفته بفروش میرسد. تخت‌طاووس تلفن ۸۴۶۱۷۴
۱-۲

بهترین لباس های خارجی بفروش می رسد روز های چهارشنبه و پنج شنبه تخت جمشید روبروی هتل امپریال بالای مبل سعید ساختمان۱۴۳ طبقه دوم درب ششم
۱-۱

اکازیون
بعلت مسافرت اثاثیه و لوازم منزل شامل مبل و آئینه های استیل ، نقره آلات قدیمی خارجی،قالی، انواع کریستال وکلکسیون چینی آنتیک بسیار جالب و نادر و اشیاء دیگر درروزهای یکشنبه و چهارشنبه هرهفته بفروش میرسد. برای تعیین وقت و دریافت آدرس تلفن۶۳۵۴۸۹
۱-۳

مقداری لباس خارجی
بعلت مسافرت بفروش میرسد ۶۸۴۸۰۶
۱-۱

لباس و بارانی ازپاریس و لندن خیابان خواجه عبداله انصاری خیابان خشایار شمالی نبش کوچه بیستم طبقه اول
۱-۳

اکازیون
دستگاه استریو کامل ۴باندی ومبل استیل آنتیک فرانسوی تلفن ۶۳۶۲۶۵
۱-۳

خرید اثاثیه

فرش ایران نوین
خریدارقالی‌و قالیچه و تعویض فرشهای‌نو باکهنه تلفن۶۵۳۱۹۵
۱-۱

گالری فرش ساناز
خریدار لوازم منزل با بهترین قیمت‌تلفن ۹۷۹۶۹۴و ۹۷۳۵۶۱
۱-۳

تعمیر تلویزیون

مرکز تعمیرات انواع تلویزیون با سرویس فوری ۹۵۳۷۹۶ - ۵۲۹۶۲۳

تلویزیون شما فوری در منزل تعمیر می‌شود ۲۷۴۷۷۰

تعمیر شاوب‌لورنس آر تی آی نصب آنتن فوری ۷۵۱۷۲۰

تعمیرگاه‌مجاز تلویزیون
شاوب لورنس بلر فیلیپس آر تی.آی و غیره نصب آنتن متام کانال
۳۳۸۱۱۳

تعمیرگاه مُجاز
آر. تی. آی
آر. سی. آی
شمال شرق. شمیرانات
سرویس ۷۵۵۴۵۰ فوری
۷۶۹۶۳۰

سرویس آر. تی . آی ۳۶۲۱۲۲

تعمیرگاه‌مجاز ۴۵
شاوب لورنس.آر‌تی آی
نصب آنتن فوری ۷۶۴۸۹۹

مرکز تعمیرات فوری در منازل
شاوب لورنس
گروندیک آر. تی. آی
۹۶۳۵۸۷
۱-۳

تزئینات و دکوراسیون

ابو ع‌کاغذ دیواری‌پرده درکره موکت ،ادراسرع وقت نقد و اقساط طولانی از شرکت کالیران بخو اهیدتلفن ۳۱۰۷۷۲ سفارش‌تلفنی پذیرفته میشود.

تزئین فوری
پرده کرکره کاغذدیواری موکت کفپوش سقف‌پوش پرسیانا نقد و اقساط ۵۳۷۷۰۸

نصب فوری
فروش کاغذ دیواری موکت کف پوش پرده کرکره پرده پارچه‌ای ۸۵۲۶۲۵
۱-۱۳

موکت
کاغذدیواری
وسایر تزئینات
بقیمت‌تجارتی‌بانصب فوری در شرکت جی.کا.تی
تلفن ۶۴۰۶۲۰

کاغذ دیواری‌ایرانی و خارجی متری ۳تومان ۳۰۵۲۵۵

تزئینات‌پیمان
انجام کلیه امور تزئینات
۹۴۰۳۰۸ - ۹۷۱۸۱۵
۱-۱

برای ساختمان شما

پاکتان
انجام کلیه امور نظافتی نقاشی و دکوراسیون ساختمان ۸۲۴۵۸۱

سنگ های ساختمانی
در انواع مختلف تحویل فوری تلفن ۷۹۷۴۹۰

دفتر ساختمانی پرسپولیس
کلیه خاکبرداری و نصب تاسیسات ساختمانی تلفن ۷۳۶۳۰۳
۱-۷

تشخیص ترکیدگی لوله
تلفن ۳۱۸۷۴۰

ایزوبام‌تکس
پشت بام جلوگیری ازچکه و رطوبت باتضمین مدت
تلفن ۸۵۴۸۲۵
۱-۲

قیر و گونی وآسفالت
باتضمین ۷۳۸۴۵۵-۷۳۰۱۰۸
۱-۱۰

قاسمی تولید کننده شن ماسه آجر ۵۶۰۶۶۵

آسفالت فوری با اصول فنی وتضمین
تلفن ۷۵۸۲۳۸
۱-۱۰

نقاشی‌وتزئینات
موسسه تاج ۷۵۹۱۳۲
۱-۱۰

پیمانکاری حسن روحی
تلفن ۵۵۰۸۷۱

داربست پلیت
نصب فوری داربست فلزی تلفن ۷۳۱۶۰۶ و ۷۳۰۴۷۹

اسکلت و در پنجره فلزی
تلفن ۳۴۶۱۶۵
۱-۱۰

اسکلت فلزی
تلفن ۸۴۵۸۰۷

داربست فلزی رویال استاچ فروش انواع بست نوداربست ۸۵۶۲۵۴
۱-۱

اسفالت و عایق
شمیران - قلهک- تلفن
۲۶۱۳۲۷

مقاطعه کار ساختمان واسکلت
تلفن ۳۵۷۵۹۸

ایزولاسیون پشت بام
با ایزوگام ۶۳۶۰۱۴
یوسف‌آباد محمدرضاشاه شماره ۱۳۰ شرکت ساختمانی بام پاد (اشل پریکابت) شعبه ایران ایزول

اسفالت فیراندود
پشت بام کوچه با ضمانت ۷۳۹۵۸۶
۱-۱۰

پیمانکار آسفالت و نقاشی
تلفن ۸۹۵۷۳۲ و ۶۳۳۱۹۴

شستشوی مبل وفرش

R.U. English service
آر.یو
انگلیش سرویس
خشکشوئی.موکت
فرش.مبلمان.پرده
وتشک اتومبیل درمحل
۸۴۳۸۴۵ و ۸۵۵۳۴۰

پیام کلین
خشکشوئی مبلمان‌فرش موکت پرده
۸۵۳۰۳۱ و۸۵۳۰۳۲
۱-۱۰

کارخانه قالی شوئی زمرد
۶۶۳۸۰۳
۱-۱۱

بدون ادعا
ناتالی اکسپرس خشکشوئی موکت مبل فرش پرده و نظافت کلی ساختمان ۸۳۳۲۳۲ و ۸۳۷۹۰۳
۱-۸

کلین سرویس پاکزا
خشکشوئی فرش مبل.موکت وکلیه کفپوشها با آخرین تکنیک تمیزتر و ارزانتر تلفن ۸۵۳۹۹۵
۱-۱

قالیشوئی بیوک به سرپرستی داریوش
مجهز به تمام دستگاه های مدرن قالیشوئی فنی متری ۹۰ ریال رنگ برداری و رفوگری پذیرفته میشود ۵۵۱۳۶۰ و ۹۷۷۱۱۸
۱-۲۶

قالیشوئی
شربت اوغلی
۵۲۱۰۴۲ - ۹۲۶۱۸۹

دیاموند سرویس اکسپرس
خشکشوئی مبلمان . موکت ، پرده تشک اتومبیل .نظافت کلیه ساختمان تلفن ۷۶۹۷۲۵
۱-۱۵

AMERICAN JANITORIAL SERVICE سرویس نظافتی
آمریکن
خشکشوئی مُبلمان فرش.موکت.تشک اتومبیل.واکس‌پارکت، وموزائیک ۳۰۴۲۱۴

پاکتان
شستشوی فرش موکت در محل تلفن ۸۲۴۵۸۱

قالیشوئی‌دی(طهمورثی) خاکگیری ، شستشو ، تطهیر ۵۹۶۹۷

قالی شوئی وطن
با ۲۰ سال سابقه درخشان آماده شستن فرشهای منزل بادستگاه های اتوماتیک ۵۵۱۶۷۰

تعمیر و سرویس شوفاژ

سان رایزحیت
تاسیسات حرارت مرکزی
تهویه مطبوع
۸۲۴۱۱۶
۸۲۰۳۴۱

نصب‌فوری شوفاژ وتهویه
در تهران وشهرستانها باقساط ۱۰ ماهه شرکت رام شین
۹۳۹۷۳۱
۹۳۹۷۳۲

موسسه فنی کالج
سرویس و نگهداری شوفاژ تلفن ۸۴۹۷۵۷

راه اندازی و تعمیر نگهداری شبانه روزی شوفاژ و تهویه مطبوع و آسانسور ۸۹۰۰۴۴ - ۸۴۱۳۴۶

نصب نگهداری تعمیرات شوفاژ تهویه باشرایط بهتر شرکت روفتاپ ۸۵۸۰۱۹

نصب و سرویس و نگهداری شوفاژو تهویه سالیانه ۸۴۸۰۱۹

تعمیروسرویس شوفاژ فوری ۹۵۲۶۴۹

طرح واجرا و نگهداری
شوفاژ
تهویه
شرکت ان.کی. تکنیک ۸۵۳۹۹۴- ۸۴۹۷۹۲

نصب سرویس نگهداری شوفاژ
۹۲۱۱۰۸

سرویس و تعمیرشوفاژ و آبگرمکن ۳۰۵۴۱۶ و ۳۱۴۷۲۵ و۳۱۸۷۴۰

سرویس کولربا گارانتی ۸۹۰۰۴۴ - ۸۴۱۳۴۶

نصب و سرویس کولر شوفاژ۲۷۷۲۸۶

نصب شوفاژ و تهویه مطبوع و آب رسانی شرکت مکرول ۸۲۲۷۸۸

نصب سرویس‌ونگهداری‌شوفاژ ۲۶۲۶۸۵

تعمیروسرویس یخچال

تعمیرگاه‌یخچال فریجیدر اثاث یدکی موجود ۸۴۸۷۵۶

تعمیرات انواع یخچال تلفن ۷۳۰۰۶۷ و ۷۳۹۲۸۵

تعمیرگاه سیدحسین تعمیریخچال‌لباسشوئی ۲۴۲۴۳۸

راه اندازی و تعمیر و نگهداری چیلر دیک‌بخار و دیک آبگرم ۹۷۹۲۳۷

تعمیروسرویس لوازم‌منزل

سرویس آبگرمکن
بخاری ۳۵۱۰۸۰
آ-۱۸۹

نصب و سرویس کولر تعویض‌پوشال ۷۵۵۷۰۹

تعمیر و سرویس کولرو آبگرمکن
۳۰۵۴۱۶

موسسه فنی۱۱۲ سرویس و تعمیر فوری آبگرمکن و بخاری گازی و نفتی ۹۶۴۱۹۱

سرویس و روکش کولر
۲۶۲۶۸۵

تعمیر لباسشوئی فوری ۷۶۳۰۳۰

لوله‌کشی گاز

لوله‌کشی گازمنازل
با تائید شرکت ملی‌گاز شرکت. ان. کی. تکنیک ۸۵۳۹۹۴- ۸۴۹۷۹۲

لوله‌کشی گاز با تائید شرکت ملی گاز شرکت اسپیشیال ۶۶۰۰۷۲

گاز منازل **۳۰۱۳۲۵**

لوله‌کشی گازمنازل
با تائید شرکت ملی‌گاز شرکت تاسیساتی گرمینه طرح محاسبه نگهداری شوفاژتهویه ۳۰۱۳۲۴ - ۳۰۱۳۲۵

گاز منازل **۳۰۱۳۲۴**

شرکت هلپ
لوله‌کشی گاز منازل زیر نظر متخصصین دراسرع وقت با تائید شرکت ملی گاز ایران
تلفن ۷۶۵۵۵۴
۱-۱

گاز منازل **۳۰۱۳۲۴**

شرکت مهندسی اسوگ
طرح واجرای لوله‌کشی گاز تحت نظر متخصصین باتجربه با تائید شرکت ملی‌گاز
تلفن ۶۵۹۳۸۷

گاز منازل **۳۰۱۳۲۵**

تخلیه‌چاه

تخلیه‌چاه
تلفن ۵۳۱۷۰۵

تخلیه‌چاه
۹۲۹۳۲۰
متر مکعب ۱۵ تومان

تخلیه‌چاه
تلفن ۵۳۷۱۸۳

تخلیه‌وحفر

هر نوع چاه باتجهیزات کامل لوله بازکنی فوری شرکت مهندسی امید تلفن ۶۵۹۰۴۷

تخلیه هرگونه چاه و لوله‌باز کنی تعمیر و حفر چاه
۹۳۵۲۸۶
۱۰٪ ارزانتر از تمام شرکتها

تخلیه‌چاه
★ فوری ★
۶۲۸۰۴۷
۹۲۱۶۹۷

تخلیه چاه
تعمیرچاه و لوله بازکنی فوری هما ۵۴۶۴۱۶
۱-۲۰

تخلیه توالت
تلفن ۵۵۰۵۵۶

تخلیه‌چاه
تلفن ۷۶۵۵۵۴

لوله بازکنی

لوله بازکنی ولوله‌کشی همه‌ساعت ۸۲۷۴۰۸

لوله بازکنی فقط ارزان فوری یکساعته ۷۶۵۲۴۴

لوله‌بازکنی فوری سعدی ۳۵۵۴۷۳

لوله‌بازکنی شاهرضا
تشخیص هر نوع ترکیدگی لوله آب سرد و گرم ۳۶۴۴۴۰

لوله بازکنی‌ولوله‌کشی مقدم ۹۲۵۳۷۴

لوله بازکنی فوری تمام وقت ۶۳۶۳۷۹
آ-۱۱۱۷۹

لوله بازکنی فوری ۹۶۴۱۹۱

آگهیهای متفرقه

سوزن‌پاساب هر۱۰۰ عدد ۴۵۰ریال تلفن ۵۲۶۲۴۰

قابل توجه شرکت های راه سازی
تعدادمحدودی زنجیر ورولیک یکلبه‌و دولبه برای بولدوزر های D-6, D-7, D-8 با قیمت مناسب بفروش میرسد خواهشمند است در صورت احتیاج با تلفن ۷۹۷۷۰۲ و ۳۹۲۴۲۷ آقای‌حکیم زاده‌تماس حاصل فرمائید.

کرایه لباس
لباس عروس دوخت فرانسه سایز ۳۸ کرایه‌تلفن ۸۲۱۹۸۰

اخذ پذیرش دبیرستان ازامریکا
دارالترجمه حسن‌پور چهار راه امیراکرم
۶۶۶۱۹۳

سالن قزل آلا برای جشنها وعروسیها
۸۹۰۶۷۵

یاقوت
یاقوت
یاقوت
یاقوت
مجلل‌ترین سالن پذیرائی جهت جشنها میهمانیها و عروسیها بمدیریت کمدینهای مشهور برادران رسولی
خیابان شاه چهارراه سیمتری مقابل نشاط
۶۴۵۴۲۶
۶۶۵۶۹۱

ترجمه
انگلیسی - فرانسه- آلمانی در اسرع وقت ۸۳۳۳۱۹

فروش اتومبیل

فیات

نماینده مجاز فیات ۱۲۵
تحویل فوری همه رنگ موجود تلفن ۹۷۳۷۸۹ اکبری .
۱-۱۰

فیات ۱۳۱ اس رنگ آجری سال ۷۶ بفروش می‌رسد تلفن ۷۵۱۰۸۱
۱-۳

فیات ۱۲۴ اسپرت کوپه مدل ۱۹۷۶ سفارش آمریکا رنگ لیموئی وضعیت بسیار عالی کارکرد ۹ هزار کیلو متر آنتن برقی‌واستریو پخش از ساعت ۵الی ۹ بعد ازظهر ۲۳۴۵۵۸
۱-۴

فیات ۱۲۵ مدل ۷۶ چهار در تحویل فوری شهباز نبش نایب‌السلطنه تلفن ۳۵۱۱۹۰

فیات ۱۳۱ اس سفارش آمریکا مدل ۷۶ نمره ترانزیت ۹ الی ۱۲ صبح ۵۴۷۶۰۸
۱-۱

فیات بی ۱۲۵ رنگ قهوه‌ای متالیک مدل ۷۶ صفر کیلومتر شماره شده بعلت مسافرت فروشی ۴ تا۷ بعد از ظهر ۹۴۰۹۴۹
۱-۱

فیات ۱۲۸ - ۱۳۰۰ مدل ۷۳ رنگ قرمز با رادیو پخش استریو بفروش میرسد تلفن ۶۲۸۵۰۰
۱-۱

فیات ۱۲۵
نقد و اقساط باو ام بانکی آماده تحویل تلفن ۷۳۴۸۶۲
۱-۱

فیات۱۳۱اس ۱۶۰۰مدل ۷۶ رنگ آجری بفروش میرسد تلفن ۷۵۱۰۸۱
۱-۲

فیات اسپرت ۱۲۴
مدل ۷۴ آبی متالیک با رادیو پخش و گرمکن عقب تلفن ۸۴۸۲۱۷
۱-۱

پیکان

پیکان۵۱ دولوکس بفروش می رسد تلفن ۷۳۸۵۵۹

پیکان ۵۴ سرمه‌ای ۳۹ هزار تومان فوری‌تاج‌خیابان تاجور پلاک ۲۰ازساعت ۴ بعد ازظهر به بعد.
۱-۲ آ-۵۳۴۰

پیکان مدل ۵۵ کارکرد ۶۵۰۰ کیلومتر فروشی تلفن۲۷۷۴۹۸
۱-۲

پیکان جوانان مدل ۵۱ با رادیو پخش فروشی تلفن ۳۴۰۴۹۴
۱-۳

پیکان دولوکس ۵۵ کارکرد ۱۵۰۰۰ در وضعیت عالی فروشی تلفن ۸۴۶۰۱۳

پیکان جوانان رنگ زرد مدل ۵۵ بفروش.می‌رسد صبحها تلفن ۷۳۰۴۲۶

پیکان دولوکس‌آخر ۵۳ شیشه رنگی‌رینگ‌پهن دزدگیر کاهوئی ۴۰ هزار تومان ۲ به بعد ۷۳۳۸۱۵
۱-۳

اتومبیل پیکان ۵۱ بسیار تمیز باضبط و رادیو استریو و وسایل اضافی فوری بفروش میرسد تلفن ۹۳۶۵۹۱
۱-۳

ب.ام.و

بی‌ام و ۲۰۰۲ شیری‌رنگ‌گمرک پرداخت شده مدل ۷۲ بارادیو پخش وگرمکن عقب قیمت ۴۹ هزار تومان تلفن ۵۴۵۹۲۵
۱-۳

ب.ام.و ۳۰۰۰ سی اس مدل ۷۳رادیو پخش بیکر مکزیکو چهار باندی اتوماتیک صندلی چرم طبیعی شیشه‌ها اتوماتیک دنده معمولی‌رنگ‌طلائی متالیک دارای کولر و فرمان وترمز هیدرولیک ۳۱۷۹۷۶ ۵تا۷بعد از ظهر
۱-۳

ب.ام.و ۲۰۰۲ مدل ۷۴ یشمی بعلت مسافرت بفروش میرسد. کارکرد۴۰هزار کیلو متر ،قیمت مقطوع ۷۵ هزار تومان، تلفن ۸۹۳۳۹۲ از ساعت ۴ الی ۶بعد از ظهر
۱-۱

ب‌ام‌و ۵۱۸ سفید ۷۶ ترانزیت ۶۴۰۰۰ تومان عصر ها ۸۴۷۳۴۱
۱-۱

اکازیون
اتومبیل بی‌ام‌و مدل ۷۳ با ۴۰۰۰۰کیلو متر کار کردبعلت مسافرت نقدا ۶۵ هزارتومان بفروش میرسد تلفن ۶۸۵۹۷۰ و ۶۸۵۹۷۵
۱-۳

پژو

پژو ۵۰۴ مدل ۷۷
اتوماتیک ، آبی‌آسمانی، ترانزیت بدون واسطه فورا بفروش می‌رسد تلفن ۸۳۶۵۴۸بعدازظهر ها از ساعت ۴ تا ۷

پژو کوپه
۶سیلندرمدل ۷۵ فروشی تلفن ۶۵۸۵۰۱
۱-۳

فروش حواله پژو ۵۰۴ ال۷۷ تلفن۶۳۷۱۳۷ یك بعدازظهر به بعد

پژو ال و بنز
۲۳۰-۴مدل۷۶
تحویل فوری ۶۴۵۹۵۷

پژو ۴۰۴ مدل ۷۲ فوق‌العاده تمیز بااضافات،تلفن ۳۶۰۸۲۶
۱-۲ آ-۱۲۲۰۳

بنز ۲۳۰ مدل ۷۴ سفید۴سیلندر بفروش میرسد تلفن ۶۳۵۰۷۶ از ۴الی ۸ بعد ازظهر.
آ-۱۲۱۹۳ ۱-۳

پژو ۵۰۴ مدل ۷۲ جی‌ال تمیز سفیدرنك بارادیو تلفن ۸۹۳۹۹۳

شورلت

اکازیون
یک دستگاه شورولت کامارو ۷۶ دانشجوئی۶سیلندر دنده‌ای باکولرچهارفصل و شیشه‌رنگی ضبط صوت استریو رینگ سفارشی بعد ازظهر ها ۵تا۸ شب تلفن ۷۹۱۰۶۵
۱-۳

شورولت مالیبو مدل
۷۶ شش سیلندر فرمان وترمز هیدرولیک فروشی تلفن ۹۳۶۴۱۵
۱-۳

شورولت‌مالیبو مدل ۷۰کارکرد ۵۴۰۰۰ کیلو متر قیمت۴۸۰۰۰ تومان فوق‌العاده تمیز تلفن ۲۹۴۹۶۴ از ۶ بعد از ظهر ببعد

اپل رکورد ۱۹۰۰ سال مدل ۷۱ بدون واسطه‌با دو حلقه لاستیک‌یخ‌شکن آلمانی مقطوع چهل‌هزار تومان تلفن ۹۷۹۱۶۲ از ساعت ۵ر۳ بعد ازظهر به بعد

بزودی صنایع ایران ، آلمان
بزرگترین نمایشگاه و تعمیرگاه با دستگاه های کارواش در جادهٔ‌کرج جنب پلیس راه‌افتتاح خواهد شد تلفن گرج ۲۴۳۰ هوشنگ

فورد

فورد کاپری‌مدل۷۰ سبز متالیزه ۶ سیلندر بیواسطه ۳۸۰۰۰ تومان تلفن ۷۸۴۷۳۹
۱-۵

فوردکاپری لیموئی ۷۳باپخش بسیار تمیز دست اول بدون واسطه تلفن ۶۶۵۲۵۹ بعد از ظهر ها ۵تا۷ وجمعه ها
۱-۳

فورد استیشن ۶۴ تلفن ۶۲۹۷۳۲
۱-۱

ژیان
ژیان فایبر گلاس‌مدل۵۳ به علت مسافرت فوری فروشی تلفن ۳۱۱۰۸۵

فولکس
فولکس گلف ۷۶ ال اس سبز کاهوئی گمرک شده نمره نشده ۶۴ هزار تومان تلفن ۷۵۹۲۲۲
۱-۳

شاهین
اتومبیل شاهین‌مدل ۴۹ بسیار تمیز بفروش میرسد قیمت ۲۵ هزار تومان تلفن ۳۶۱۶۵۹
۱-۲

آریا
یکدستگاه‌آریا۴۷بفروش میرسد تلفن ۶۵۱۳۶۱

آریا ۵۰ بسیار تمیز با ۶حلقه لاستیک نو زنجیر یخ شکن پخش آمپلی فایر بیواسطه مقطوع ۴۵ هزار تومان تلفن ۹۵۷۲۹۴ از ۹الی ۱۲ و۱۶ الی ۲۰

آریا مدل ۴۸ رنگ فیروزه‌ای بسیار تمیز فروشی ۶۵۵۹۵۷
۱-۱

اکازیون
اتومبیل بیوک الکترا مدل۶۶ باکولروتهویه‌فرمان هیدرولیک دنده اتوماتیک شیشه ها و صندلی برقی فوق‌العاده تمیز ۸ سیلندر ۳۰ هزار تومان با اتومبیل هم تبدیل میکنیم تلفن ۹۶۳۶۴۱
۱-۲

جگوار ۲۰- ۴ر۶
جی . ایکس
مدل ۷۴ بدون کولر ۵۸ هزار کیلو متر کارکرده تمیز بعلت مسافرت بفروش میرود از ساعت ۵ تا۸ بعداز ظهربه‌تلفن ۹۳۰۷۵۹مراجعه‌فرمائید

اوکازیون
بعلت مسافرت فوری ۱۰۰۰۰۰ ریال از مظنه روز کمتر بیوک‌سنچوری ۱۹۷۶سفارشی‌مخصوص ۶ سیلندربا تمام‌وسایل بفروش می‌رسد تلفن ۳۱۹۲۶۲ - ۲۴۱۳۲۷

بنز

بنز ۲۵۰ مدل ۶۹ رنگ شیری فروشی تلفن ۹۳۷۱۶۷
۱-۳

یکدستگاه مرسدس بنز سواری اس ۲۸۰ مدل ۱۹۷۰ بسیار تمیز با کلیه وسایل اضافی بفروش میرسد طالبین با تلفن ۹۳۵۸۵۱ تماس بگیرند.
۱-۳

مرسدس بنز ۲۳۰
چهار سیلندر اطاق جدید رنگ زرد لیموئی شیشه رنگی

فیات۱۳۱ سفارش‌امریکا
رنگ نقره‌ای متالیک شیشه رنگی آماده فروش تلفن ۲۷۵۲۵۸
۱-۲

اکازیون
مرسدس بنز ۴ سیلندر ۲۳۰ مدل ۷۶ اطاق جدید رنگ قرمز آلبالوئی نمره ترانزیت قیمت ۷۳ هزار تومان ۹۳۹۷۴۸
۱-۲

بیوک
بیوک سنچوری وگال مدل ۷۶- ۸ سیلندر ، نقره‌ای متالیک با تو دوزی قرمز دو در با کولر و رادیوپخش صوت‌استریو ،دنده اتوماتیک، فرمان هیدرولیک ترمز پاور بالاستیک رادیال و رینگ کرومه‌بفروش می رسد تلفن ۶۲۶۲۷۳- ۶۸۰۵۷۸

داتسون ۱۹۷۴
آلبالوئی رنگ اسپرت تازه‌نمره شده‌تلفن ۲۲۰۸۰۴ و۸۴۰۹۲۷ مقطوع ۶۶۵۰۰ هزار تومان
۱-۲

بعلت مسافرت فوری
لانچیابتا۲۰۰۰ سفارشی ۷۶آبی متالیک فرمان نیم هیدرولیک بدون واسطه۱۲۰ هزار تومان ۵تا۸ تلفن ۲۷۰۸۲۰
۱-۱

کادیلاک سویل مدل ۷۶ گمرک شده بانمره قیمت مقطوع۴۵۰ هزار تومان تلفن ۶۵۸۵۰۱

اتومبیل تریومف‌مدل ۷۳استاک در وضعیت عالی بعلت مسافرت فوری بفروش میرسد تلفن ۸۵۵۸۱۷

مینی ماینر
مینی‌ماینر ۱۰۰۰ مدل ۷۶ رینگ‌وفرمان‌اسپرت رنك مشکی گمرك شده نمره نشده بفروش می رسد تلفن ۲۳۷۷۴۱

مینی‌ماینر ۱۰۰۰ مدل ۷۲ رنگ آبی بارینگ پهن فروشی ۵۴۱۹۱۰
۱-۱

فورد تانوس‌جی‌ال مدل۷-۷۶ نمره ترانزیت‌تلفن ۳۶۲۷۴۰ - ۷۹۹۳۲۴
۱-۳

اتومبیل فورد آلمانی
مدل۷۲ متالیک در وضع عالی بفروش میرسد تلفن۸۹۴۵۶۱
۱-۱

موریس مینی‌وان ۶۴ رادیو پخش استریو وضع عالی۱۲۵ هزار ریال ۹۶۱۳۹۷
آ-۵۳۳۹

کامارو ۷۶ فروشی
۶سیلندر آلبالوئی متالیکدنده اتوماتیکنمره نشده دانشجوئی ۵ ببعد تلفن ۹۳۵۰۷۱
۱-۳

خرید
اتومبیل تصادفی را خریداریم تلفن ۵۴۶۳۹۱
۱-۱۰

فروش کامیون
کامیون ولوو اف ۸۸ مدل ۷۵ نو باتریلربفروش میرسد .نقدا ۱۲۰ هزار تومان و بقیه۲۷۰ هزار تومان ۳۰ ماهه تلفن ۶۳۴۷۲۱
۱-۲

ماشین آلات

۴ دستگاه اسکریپر۶۱۹، برای‌اجاره‌یا کارکنتراتی یافروش آماده می‌باشد تلفن ۸۲۴۱۶۳ و ۸۳۱۴۵۰ داخلی ۲۳

دو دستگاه ماشین اره تیزکن آلمانی
آماده فروش شرکت الکترو جوش ۵۴۶۸۳۱- ۵۴۳۱۴۸
۱-۳

فروش‌بلدوزر
یکدستگاه‌بلدوزر D-6-B کاترپیلار
در وضع عالی دارای کابین راننده بقیمت ۱۶۰ هزارتومان بفروش میرسد صبح ها تلفن ۹۶۹۸۸۳ و ۸ بعد از ظهرببعد تلفن ۹۴۱۲۸۲

تعدادی کمپرسور بفروش می رسد باتلفن ۳۰۹۳۸ تماس بگیرید.
۱-۱

فروشگاههای اتومبیل

باقساط ۳۰ ماهه شورلت ایران
اتومبیل‌امیر
رویال و ۲۸۰۰
با بهره بانکی
انتهای خیابان شاه‌میدان محمد رضا شاه تلفن
۹۳۵۰۵۱-۳

اتومبیل دارید؟
گروههای خارجی مهندسین‌مکانیک سیار و جرثقیل ایرانیان ناشنال سرویس‌اتومبیل شما را در محل تعمیر و تحویل میدهد .
۹۲۴۷۶۹

اتوسپاس
خریداروفروشنده اتومبیلهای ایرانی ، اروپائی، آمریکائی
رودکی مقابل بانک بازرگانی تلفن ۹۵۰۹۸۹ رضا حاجی زاده

کادری مجهز به‌سرپرستی کمدینهای مشهور **برادران رسولی** امادگی‌خودرا جهت‌دعوت‌شما ازخوانندگان‌بزرگ برنامه های سیاه بازی ، خیمه شب بازی ،موزیک‌ایرانی و خارجی برای جشنهای شما اعلام‌میدارد. دفتر هنری برادران رسولی خیابان شاه چهارراه سیمتری مقابل نشاط تلفنهای: ۶۴۵۴۲۶و۶۶۵۶۹۱

نیازمندیهای اطلاعات

برای دادن آگهی تلفنی باشماره‌های ذیل تماس حاصل فرمائید
تلفنهای: ۳۱۱۲۳۰-۳۱۱۲۲۹

آپارتمان‌فروشی

آپارتمانهای مروشی از ۹۰متر بالا باقیمت و شرایط مناسب - خیابان بهجت آباد (حافظ) بالاتر از چهارراه زمرد- کوچه امیر رضائی - دست چپ درب سوم
۱-۳۰ آ-۱۳-۱۰۰۱۳

آپارتمان فروشی تهران- پارس
باوام بانکی ۱۵۰ هزار تومان پیش قسط باقساط ۱۵ ساله از یک الی ۵ اطاقه تلفن ۷۸۲۰۳۰ و۷۸۰۰۶۱

آپارتمان تهران پارس فقط با ۲۰۰ هزار تومان نقد بقیه وام بانکی ۱۵ ساله صاحب بهترین آپارتمان ٤ اطاقه‌در تهران پارس خواهیدشد ۷۸۱۹۱۸

آپارتمان ۳ و ٤ اطاقه‌و خانه فروشی تلفن ۷۹۰۵۳۶

آپارتمان ۳ اطاقه هال باتمام وسایل خیابان کیا- شهر آرا بافیش تلفن فروشی ۶۵۰٤۱۷
۱-۳

آپارتمان کوچك شامل‌دو اطاق با تلفن ، فن‌کویل، آسانسور واقع‌درمیدان کاخ خیابان طوس ۲ میلیونو هشتصد هزار ریال مقطوع فوری به فروش‌میرسد از ساعت ۳ونیم الی پنج‌و نیم‌با تلفن ۵۲۸۷۳۵

یك دستگاه آپارتمان لوکس دواطاق خوابه، به مساحت ۱۰۲ متر تمام موکت با تلفن، شوفاژ، کولر ، پارکینك واقع در خیابان نادر شاه- کوچه هشتم بفروش می رسد تلفن : ۵۲۶٤۵۵- ۵۲۱۰۷۵ - صبحها تا ساعت ۲ بعدازظهر آقای توکلی

شرکت لانه‌کو
تعداد یکصد دستگاه آپارتمان ۳و ٤و ۵اطاقه واقع درحشمتیه سرپل ۱٤ متری لشکر دردست ساختمان دارد. طالبین باتلفن های ۹۷۷۳۱۹ و۹۷٤۳۵۷تماس بگیرند.
۱-۶

میرداماد - نفت
آپارتمان های دفتری و اداری، تجارتی‌ومسکونی با تجهیزات کامل به فروش می‌رسد تلفن ۲۲۶۹۹۵

چند دستگاه آپارتمان مهندسی ساز لوکس
با تجهیزات‌کامل و آسانسور (مناسب‌جهت مطب و دفتر کار) در بهترین نقطه خیابان تخت طاوس بفروش‌می‌رسد تلفن ۸٤۱۵۵۸ و ۸۳۹۳۳۰

میدان شهیاد
آپارتمانی ۹٤ متر ۳ اطاق هال سرویس موکت شوفاژ روشن ۳۵۵هزار تومان تلفن۹۳۳۱۰۰
۱-۳

یک طبقه آپارتمان نو سازمدرن باشوفاژ و تلفن و آب وبرق در خیابان فردوسی جنوبی بفروش میرسد تلفن ۲۱۲۷۸۵
۱-۳

در سید خندان
آپارتمان یک اطاق و سالن از ۲۹۰ تا ۳۶۰ هزار تومان با وام بانکی تلفن ۲۳۶۲۶۲
۱-۱۰

آپارتمان ۳ تا ۵ اطاقه ۳۰۰ هزار تومان بالا تهران پارس ۷۸۰٤۹۸

آپارتمان میدان ۲۵ شهریور دو اطاق خوابه سالن و پذیرائی شوفاژ روشن کولر تلفن مستقل فروشی عصر ها ۳تا۶ تلفن ۸۳۲۹۱۱
۱-٤

خیابان‌نظام آباد خیابان‌سبلان آپارتمان سه اطاقه ۳۰۰ هزار تومان تلفن ۲۳۲۲۹۲
۱-۳

آپارتمانهای ۲ و ۳ اطاق‌خوابه در انتهای بخارست از ٤۵۰ تا ۶۵۰ هزار تومان بفروش می رسد تلفن های ۸۳۲۷٤۱ و ۸۳٤۵۷۰
۱-۸

خیابان فردوسی بالاتر از منوچهری کوچه صبح امروز پلاک ۱۷ دو طبقه آپارتمان بفروش میرسد تلفن ۳٤۰۳۰۸
۱-۲

پهلوی فرشته
چند دستگاه آپارتمان ٤ اطاقه به فروش می‌رسد ۲۷۹٤۹۱

حوالی عباس‌آباد و فرح
۲ دستگاه آپارتمان فروشی ۸۵۳۸۰۷
۱-۳

آپارتمانهای فروشی
۲و۳ و ٤ اطاقه در شمال شهر فروشی تلفن ۸۵۳۷۳۶
۱-۲

آپارتمان ٤ اطاقه‌جهت سکونت ومحل کار فروشی بعدازظهر ها تلفن ۹۳۵۲۲۹

خیابان پهلوی بالاتر از سینمارادیوسیتی‌آپارتمان ۱۲۰ متری با شوفاژ و کولر آسانسور بدون واسطه فروشی تلفن ۷۵۵۶۲۰

اکازیون فروش فوری
یکدستگاه آپارتمان‌مجهزسه‌اطاق خوابه شوفاژ کولرتلفن‌آسانسور طبقه ششم بادید عالی روزولت شمالی بالای تخت‌طاوس‌خیابان دهم پلاک ۲ مبله و یا غیرمبله بفروش میرسد صبحها تلفن - ۷۵۶۵۱۹ بعدازظهرها ۶۸٤۱۱٤
۱-۳

بهترین‌محل‌تخت‌جمشید
آپارتمان‌لوکس۸۵۰ هزارتومان نقد و اقساط ۲۳۶۲۶۲
۱-۶

تخفیف بیسابقه
فقط‌تاآخر مهرماه
آپارتمان های٤ و ۵ اطاقی با شوفاژ روشن وموکت و کاغذ دیواری و پارکینگ و حیاط مشاعی و آسانسور و یکی با حیاط مستقل و استخر و زیر زمین بجای قیمت های ۳۸۰ و ٤۰۰ و ٤۵۰ و ۶۵۰ هزار تومان‌بقیمت های ۳۷۰ و۳۹۰ و٤۲۰ و ۶۰۰ هزار تومان بفروش می رسد تلفن های ۷۹۱۵۵٤ و ۷۹۵۷۷۱
۱-۶

فرح شمالی
آپارتمان ۲۰۰ متری فروشی ۸۵۳۸۰۷
۱-۳

یك دستگاه آپارتمان نو ساز بمساحت ۱۵۲ متر دارای ده اتاق و شش مغازه‌تخلیه‌مقطوع ۵۰۰هزارتومان تلفن ۹۶۳۳۸۹
۱-۳ آ-۲۲۵٤۵

حق است که باورنکنید
دیدن شما صدق گفتار ماست. بعلت کارخیر پربرکت احتیاج بفروش ۷ دستگاه آپارتمان یکجا یاتك بیواسطه با تمام وسایل مجهزشخصی‌ساز۲ اطاق خوابه مقطوع ٤۱۰ هزار تومان بفروش میرسد تلفن - ۷۳۲٤۲۵
۱-۳

آپارتمانهای فروشی در انتهای محمدرضا شاه تلفن ۶۸۱۶۰۶
۱-۱۳

بامراجعه به شرکت مجهزما
شمارا فوری در خیابان های جردن، پهلوی، گاندی ، ظفر، میرداماد صاحب آپارتمان و یلا ومستغلات خواهیم کرد تلفن های ۶۲۲۰۶۵ و۶۲۰۱۰۷
۱-۱

آپارتمان فروشی
آپارتمانی دو اطاق خوابه مهندسی سازباموکت وتهویه مطبوع‌وتلفن واقع درجمشید آباد شمالی بعلت مسافرت بدون‌واسطه مقطوع ۵میلیون و۸۰۰ هزار ریال بفروش می رسد از ساعت ٤ تا۶ بعد از ظهر تلفن ۹۳۵۷۷۰
۱-۲

اکازیون واقعی در نظام آباد
۵اطاقه شمالی دوبر ماشین‌رو بادو سرویس بعلت انتقالی ۵۵۰هزارتومان تلفن ۷۶۱۵۹٤
۱-۳

خانه‌فروشی

ساختمانهای ویلائی و مستغلات از ۲ میلیون تومان ببالا برای فروش موجوداست ۸٤۷۹۸۲ و ۸۵۳۷۳۶

مستغلات دوطبقه‌شخصی ساز در قیطریه تلفن ۲۸۳۷۵۱

مستغلاتی درعباس‌اباد
شخصی ساز دو طبقه شمالی مستغلاتی دارای ۳اطاق با سرویس کامل و زیر زمین و یک رشته تلفن فروشی تلفن ۸٤۶۱٤۹
۱-۳

یکباب خانه مستغلاتی بمساحت ۳۰۰ متر نوساز باآب برق تلفن و شوفاژ و کولر در ٤۵ متری سید خندان بلوار فیروزه بفروش می‌رسد تلفن ۸٤۱۵۵۸

خانه و زمین فروشی ۳٤٤۳۶۵

خانه کوچك
اکازیونی بدون واسطه یك طبقه ۶۷ متر دارای دو اطاق با آب و برق و تلفن به مبلغ ۲۵۰هزار تومان واقع‌درنظام آباد بفروش میرسد تلفن ۷۶۰۰۲۵ و ۸۵۷٤۶۹

یکباب منزل بمساحت ۱۶۰ متر ٤اطاق باآب و برق و فیش تلفن در خیابان ری خیابان ادیب‌الممالک بدون واسطه بفروش میرسد ۷۶۳۹۸۳ و ۳۵۷۹۲۵
۱-۲

خانه اقساطی
شهباز جنوبی ۱۵ متری‌تهران شرق تلفن ۵۲۵٤۷۰
۱-۵

اکازیون
خانه فروشی تهران‌ویلا
بنچاقی مساحت ۳۰۰متردوطبقه شمالی‌وجنوبی گاراژ سرپوشیده هرطبقه سه اطاق خواب با وسایل‌مقطوع ۶۰۰ هزار تومان تلفن ۷۶۲۹۵۳ عصرها ٤ببعد.
۱-۲

فروش فوری
منزل فروشی در چهار طبقه سه طبقه مستقل هر طبقه دارای ٤ اطاق و دو هال و سرویس کامل و کولر و فیش تلفن و طبقه هم کف زیر زمین دربدار و حیاط ماشین‌رو با ۵۵۰ متر زیربنا و ۲۲۰ متر زمین با ۲۰۰ هزار تومان‌وام بانکی ده ساله واقع در بین خیابان بهبودی‌و شادمان‌خیابان اقبال آشتیانی پلاک ۲۳۱ بیو اسطه‌صبحهاتلفن ۶۱۲۱۱۰۱
۱-۲

منزل ویلائی
یکدستگاه منزل‌سه‌طبقه ویلائی ۱۰۰۰ متر زمین ۱۶۰۰ متر زیربنا با ۱۳ اطاق‌خواب - شوفاژ- کولر - تلفن با سرویس کامل در خیابان پهلوی بالاتر از باغ‌وحش بلوار حافظ شیرازی بفروش میرسد تلفن ۳۱۱۲۲٤- ۳۱۱۲۲۵قیمت ۶میلیون تومان

ساختمانی با ۵۰۰ متر بنا مستغلاتی ۱ نبش ۳۱۲ متر مساحت‌فیش‌تلفن سرویس‌دمل فرح اباد ژاله بیو اسطه فروشی ۵ر۶تا۹ تلفن ۳۳۱۰۹۹
۱-۲

خانه‌ای‌بمساحت۲۰۰ مترخیابان تهران نو ۳ اطاق ۲ مغازه خالی ۱۳۵ متر زیر بنا ۷۵۰ هزار تومان با آب و ۲ برق تلفن سرویس کامل فروشی ۷۳۸۶۳۹
۱-۲

خانه‌ای ویلائی شخصی ساز به مساحت ۵۰۰ متر مربع ۲۷۰ متر زیر بنا در یکطبقه‌و نیم دارای ۳ اطاق خواب و اطاق مستخدم باتراکم متوسط تلفن شوفاژ کولر استخر بی واسطه در خیابان نفت کوی شماره ۱۱ بفروش می رسداز ساعت ۱٤ الی ۱۸ تلفن ۶۳۶۳۳۱
۱-۲

اکازیون
خانه جنوبی به مساحت ۱۳۳ متر یکطبقه باچهار اطاق آشپزخانه و آب و برق تخلیه واقع در خیابان دلگشا کوچه‌ویرا بدون واسطه بفروش می رسد تلفن ۸٤۰۷۹۷ و ۳۱۲۹۷۵

خانه فروشی۶۷متر دو اطاق، تیرآهن باکلیه وسایل خیابان ری- خیابان صفاری - کوچه طوسی- پلاک ۲۹
۱-۱

خانه مستغلاتی۲نبش دردولت مرآت شخصی ساز بمساحت ۵۷۷ مترمربع دو طبقه هرطبقه ٤ اطاق خواب سالن ناهار خوری هال و کلیه سرویس ایرانی و فرنگی تلفن مجزازیر بنا تقریبا ۶۰۰ متر مربع . با استخروگاراژ و کولر بفروش میرسدبعداز ظهر تلفن۲۸۰٤۸۳
۱-۳

اصفهان
منزل ۳۰۰ متری دو طبقه مستغلاتی ۳ اطاق خواب یک میلیون و ۵۰۰ هزار تومان‌تلفن تهران ۲۲۶٤٤۱ تلفن اصفهان ٤۳۳۱۶

شمیران جاده پهلوی نرسیده به پل تجریش
خانه‌ای بمساحت ۳۵۰ متر٤۵۰ متر ۶اطاق و دو هال‌بزرگ و سرویس کامل بقیمت یک میلیون و ۸۵۰ هزار تومان بفروش میرسد تلفن ۲۷۱۶۵۵ صبحها ۸تا۲ و عصر ها ٤ر۵ تا۹
۱-۱

خانه ۵۰۰متر درشمیران تلفن ۹٤۳۱۷۸

خیابان‌بهار کوچه‌بختیار
یکباب منزل بمساحت ۱۸۵ متر با ساختمان‌تقریبانو‌ساز بفروش میرسد تلفن ۸۳۲۷٤۱ و ۸۳٤۵۷۰
۱-۵

بین تودج و مطهری
خانه‌ای بمساحت ٤۰۰ متر دو طبقه باسرویس مجهز فروشی تلفن ۸۵۵۱۷۱ از۲ بعد از ظهر ببعد
۱-٤

قیطریه پشت سفارت
ساختمان نو ساز ۲ طبقه و نیم هر طبقه دارای ۵ اطاق باسرویس جداگانه بقیمت یک میلیون و ششصد هزار تومان فروشی ۸٤۵۵٤٤
۱-٤

آریاشهر خانه جنوبی
بمساحت ۲۲۰ متر با ۲ اطاق خواب هال‌با پذیرائی و ناهار خوری و گاراژ وزیر زمین فروشی تلفن ۹٤۰۵۳۰
۱-۲

خانه فروشی
منزلی ۱۵۰ متر مساحت دو دستگاه مجزا هر دستگاه سه اطاق و هال حمام آشپزخانه توالت‌و دستشوئی آب و برق وتلفن و کولر فروشی تلفن ۹۵۵۹۹۲
۱-۳

بفروش میرسد
خانه‌ای بابعاد ۷۰ر۱۶ × ۳۰ شمالی قدیمی ساز تراکم بسیار زیاد واقع در خیابان پهلوی نرسیده‌به‌تخت طاوس خیابان نوروزی شماره ٤ دارای آب وبرق تلفن سه طبقه ساختمان قطعا ۳ میلیون و پانصدهزار تومان بعدازظهر ها از ساعت ۳تا۶ تلفن ۸۹٤۵۹۸
۱-۲

یکدستگاه خانه‌دو طبقه‌جنوبی بمساحت ۱۲۵ متر زیر بنا۱۶۰ متر هفت حوض نارمک‌دارای ۵ اطاق‌زیرزمین ، آب و برق، وتلفن، سرویس کامل قیمت مقطوع ۰۰۰ر۵۰۰ر۵ ریال با تلفن ۷۹۳٤۸۹ - ۵الی۸ بعداز ظهر تماس بگیرید.
۱-۳ آ-۲۱۹۱۷

منزلی ویلائی با ۳اطاق خواب درمنطقه زرگنده بالاتر از ظفر نزدیک تقاطع بزرگراه های شاهنشاهی و دوگل جهت سکونت اجاره داده میشودتلفن ۳۶۵٤۲۲

در بهترین نقطه عباس‌آباد
یك واحد ساختمان با ٤ دستگاه آپارتمان بسیار مجهز وپارکینك باسند تفکیکی یکجا بفروش می رسد تلفن ۹٤۱۳۰۳از ساعت ۵ الی ۹ بعداز ظهر

خانه فروشی ۱۰۰ متر میدان رشدیه، ۳۰ر۳ الی ۳۰ر۶ بعدازظهر ۹۷۵۱۸۹

قیطریه
خانه‌ای نو ساز بمساحت ۳۶۰ متر جنوبی۳ طبقه مستقل‌طبقه اول پارکینگ و ۳ اطاق سدو طبقه دیگر هر کدام ۳ اطاق خواب و سرویس کامل و استخر یکجایامجزا برای‌اجاره تلفن ۸۲۱۵۰۸از٤ بعد ازظهر تا ۹شب
۱-۲

خانه‌ای در هاشمی ۱۰۰ متر ۲ طبقه ٤اطاق کولر تلفن ۲اطاق کاغذ دیواری‌و موکت فروشی ۹۵۷۸۲۶
۱-۲

خانه ویلائی ۱۸۶ متر نو ساز سه اطاق و هال آب و برق بفروش میرسد انتهای مجیدیه شمس‌آبادمیدان‌و لیعهدده متری رضا پلاک۲۶
۱-۳ آ-۱۱۸۲۵

آریامهر خیابان رهی معیری خانه‌ای شمالی ۱۲۰ متر با ۵ اطاق یک انباری و زیر زمین تلفن ۶۵۵۲۷۰
۱-۲

منزلی‌دو بر بمساحت ۵۷۱متر قواره دوم از خیابان ویلا بفروش میرسد تلفن ۸۹۷۲۲۰
۱-۳

بفاصله صد متر شمال میدان شهیاد خانه شخصي سازشمالي مساحت ٤۶۵ متر نو ساز ۳ طبقه که ۲ طبقه آن هر طبقه٤ اطاق خوابه و سالن و ناهار خوری و شوفاژ و کولر و کرکره وموکت قیمت مقطوع ۱۸ میلیون ریال ۹۵۵۷۷۹
۱-۸

اکازیون
خانه ویلائی مقابل حسینیه ارشاد مقطوع یک میلیون و ۵۰ هزار تومان ۲۳۱۳۸۷
۱-٤

خانه‌ای در قلبهك به مساحت ۱۷۰ متر زمین و ۲۰۰ متر زیر بنا در دوطبقه مجهز به آب ، برق، تلفن ، کولر ، سرویس کامل، بفروش میرسد تلفن ۵۰۹۳۲۶۵و ۸٤۱۱۲۵

خانه جنوبی یك طبقه‌به مساحت ۱۵۰ متر۳اطاق آب و برق و تلفن کولر و حمام گرم کاغذدیواری واقع در خیابان ۳۵-٤ نیروی هوائی با قیمت مناسب بفروش میرسد از ساعت۸ الی ۱۲ صبح تلفن ۳۵۰۲۷۰

اکازیون در مشهد
منزلی دوبر شمالي وجنوبي بمساحت۵۵۰ متر زمین آستانه ۲٤۰ متر ساختمان درجه یک مشتمل بردواطاق با سرویس جداگانه(جنوبی)وسه‌اطاق‌خواب سالن پذیرائی ناهارخوری هال سرویس مربوطه (شمالی)باتلفن بعلت تغییر مکان فوری فروشی جهت بازدید از محل ومذاکره مشهد تلفن ٤۰۱۳۱ وتهران - ۲۲۶۵۲۵
۱-۲

قابل توجه بازاریان محترم
خانه قدیمی ٤۱۰ متر مساحت آب و برق ۱۰ اطاق برای انبارو سکونت در پامنارکوچه قائم‌مقام کاشی ۳۲ به مبلغ۶۱۵ هزار تومان تلفن ۷۶۳۳۲۹ - ۳۱۷۹۳۹
۱-۲

عباس آباد نوبخت خیابان ۱۳ خانه یک طبقه شمالی دارای ۳اطاق هال تلفن کولر گاراژ بمساحت۲۱۲ متر بدون‌و اسطه بفروش میرسد تلفن ۸٤۰۲۳۸ از ساعت ٤ تا۷ بعد ازظهر
۱-۱

اکازیون
بعلت مسافرت خانه ۳ طبقه مستغلاتی مقابل تالار رودکي مساحت ۱۶۱ متر وزیر بنا۳۰۰ متر بدون و اسطه بفروش می رسد تلفن ۶٤۲۲۵۶
۱-۱

اختیاریه خانه ویلائی
شمالی ٤۰۰ متری باتجهیزات کامل بدون و اسطه فروشی یا اجاره عصرها ٤ ببعد تلفن ۲۸۱۱۸٤
۱-۳

یکباب‌منزل ویلائی در سلطنت آباد، گلستان ۳ شماره ۵ تلفن ۲٤۲۳۳۶ بدون و اسطه بفروش میرسد.
۱-۳ آ-۱۲۲۰۱

اکازیون - فروشی
آریامهرقو ارمدوم خانه شمالی ٤٤۰ متر ۱۱ متر عرض باه۳۵ متر فاصلهتاآریامهر زیبامشجر ۹اطاق۲ هال بزرگ تلفن‌کولر استخر تجارتی ومسکونی‌بعد از ظهرها۶تاه تلفن ۶۵۰۶۹۳
۱-۱

ساختمانی مستغلاتی نو سازبا ٤۱۶ متر زمین و ۱۱۰۰ متر بنای مهندسی ساز با اسکلت فلزی در ۳ طبقه مجزا مدرن دربهترین نقطه تهران پارس یکجا یاتفکیکی بدون واسطه فروشی تلفن ۸۲۱۶۶۸
۱-۱

منزلی درفرح‌آباد ژاله بمساحت ۱۶۰ متر دارای ۶ اطاق آب و برق وتلفن دارای یک سالن آرایشگاه زنانه‌فروشی۳٤۱۹۳۷
۱-۲

منزلی واقع در خیابان ظفر رئیسی نوساز دارای سه طبقهبا پارکینگ هرطبقه ۳ اطاق‌خوابه لوله‌کشی گاز فیش تلفن شوفاژ روشن از ساعت ۱۰ صبح‌الی٤ بعدازظهر تلفن ۹۷۸۲۰٤
۱-۶

ویلافروشی

تعدادی ویلای شخصی
منطقه جردن، محمودیه ، فرمانیه ۱۰۰۰الی۵ هزار متری بدون واسطه بفروش میرسد ۶۶۰۰۰۰ - ٤٤۰۰۰۰
۱-۸ آ-۲۰۹۶۰

ویلا در قیطریه
بمساحت ۷۵۰ متر دارای ۵ اطاق خواب فروشی ۸۵۳۸۰۷
۱-۳

بین گاندی و پهلوی
ویلای شخصی ساز ٤٤۰ متر مساحت ۲۳۵۰۰۰۰ تومان تلفن های ۶۲۵۲۰۱ و ۶۲۳۵۱۱ و ۶۲٤۶۱۳و ۶۲۲۹۵٤
۱-۱۰

آگهی‌فروش‌ویلا
ویلای شخصی‌سازبه مساحت ۶۵۰ مترمربع و زیر بنای ۷۰۰ مترمربع و استخرباتصفیه واتاق و سرویس خدمتکار سبک معماری مخصوص و تجهیزات کاملا لوکس واقع در صاحبقرانیه‌خیابان بوستان مقطوعا ۵ میلیون و سیصد هزار تومان صبح ها تلفن ۸۳۵۹۵۹ و ۸۲۳۳۳۲
۱-۵

ویلائی‌فروشی
۳ دستگاه ویلای‌بسیار لوکس استیل ، مدرن ، اسپانیائی
در سلطنت آبادو دروس و فرمانیه
بقیمت ۳ تا۸ میلیون تومان بفروش میرسد تلفن ۸۵۷۵۸۵ بعدازظهر ها ۵تا۸
۱-۳

ویلا و مستغلات
از ۲ میلیون تومان ببالاموجود است ۸۵۳۷۳۶ و ۸٤۷۹۸۲
۱-۱۳

ویلا در بهترین نقطه فرمانیه
بمساحت۹۷۲ متر شمالی‌دارای ۸ اطاق و سالن با سرویس کامل تهویه مطبوع وفن‌کوئل استخربا تصفیه بقیمت۶میلیون وپانصد هزار تومان بفروش میرسد دفتر مسعود تلفن ۲۲۱۰۹٤ و ۲۲۹۳۳۱
۱-۸

باغ فروشی

یکقطعه باغ مشجر واقع در کوی تیسفون ۳۰ کیلو متری میدان شهیاد بمساحت ٤۹۲۵ متربفروش‌میرسدتلفن ۷۶٤۳٤۱
۱-۶

اکازیون
باغ مشجر به‌مساحت ۱٤۰۰۰ متر مربع در آلمان هامبورك‌فروشی‌یا با یك منزل در تهران معاوضه می‌گردد تلفن ۶۳۶٤۰٤

زمین‌فروشی

بهترین نقطه کرج
زمین‌محصور قابل ترقی‌و‌یلائی در محل اعیان نشین واقع در شاهدشت کرج با آب برق اسفالت ۵۰۰۰ متر فروش یا معاوضه میشود تلفن ۸۵۲۱۷۶
۱-۳

جردن
یکقطعه زمین مرغوب ۲ بر بمساحت ۳۶۰ متر مربع بین جردن و کوی نفت‌بفروش میرسدتلفن ۶۵۳۱۵۲ از ساعت ٤ تا ۷ بعد از ظهر

یکقطعه زمین صنعتی بمساحت تقریبی ۲٤۰۰۰ متر مربع واقع در کیلو متر ۱۲ کرج شمال کارخانه اسکویبکه شمالا ۳۵ متر و شرقا ۲۵ متری و قابل تفکیک است بفروش می رسد برای کسب اطلاع صبحها از ساعت ۸ تا۱۳ و بعد از ظهر ها از ساعت ۱۶ تا ۳۰ر۱۸ با تفن ۸۳۶۱۰۲ داخلی ٤۹ وبعد از ساعت ۱۹با۸۲۳۵٤۸ تماس بگیرید.

زمین فروشی
زمین مشجر باساختمان مرغوب دربهترین نقطه شمیران بفروش میرسد تلفن ۸۳۱۳۱۱از ۹صبح الی ۵ بعدازظهر .
۱-۲

فرح‌آباد ژاله
بلوار رضا پهلوی زمین در محدوده ۵ ساله بقطعات ۲۰۰ متری ۱۹۰ تومان نصف نقد بقیه ۲٤ ماهه تلفن ۳٤۱۳۵۶
۱-۱۰

زمینی بمساحت ۵۵٤ متر واقع در کوی تك نبش اعلم و جاویدان بفروش میرسد تلفن ۸۵۶۱۹۳

زمین‌وباغ در رباط‌کریم شهریارفروشی۶۲۹۲۱۹

اکازیون اکازیون
قطعه زمین تجارتی ۶۰۰ درصد خیابان سعدی به فروش میرسد ۸۹٤۸۷۳

اول ٤۵ متری ملارد روبروی شهرک مارلیک قطعه ۳۹ مساحت ۱۱۲۵ متری ۲۵×٤۵ شمالی فورا بفروش میرسد ساعت ۲ ببعد تلفن ۷۳۹۱۵۷
۱-۲

زمینی به قطعات مختلف ۳۳۰ الی ۳۵۰ متری با پروانه ساختمان وتراکم متوسط و قطعات‌تجارتی وکم تراکم در محدوده شهر قابل فروش است تلفن ۶۵۸۰۵٤

جهت‌دامداران‌ومرغداران
٤۲ هکتار زمین بر جاده‌اسفالته خراسان کیلو متر ۵۲ بدون واسطه فروشی ۶۲۳۹۰۷ از ۹ صبح تا۶ بعد ازظهر

۳۰۰۰ متر مربع زمین
واقع در عظیمیه کرج دو نبش بر ۱۶ متری ۵۰×۶۰ بدون واسطه بفروش میرسد عصر هاباتلفن۷۵۹۲۸۸ تماس‌حاصل فرمائید.

زمین‌جاده‌ساوه
۱۷۳ هزار متر جنب پاسگاه پلیس راه‌رباط کریم ۶۰۰ متر بر جاده تهران ساوه فروشی تلفن۹۲۸۸۲۲

بعلت مسافرت
زمینی بمساحت ۵۰۰متر با جواز برای ۸ آپارتمان تلفن ۵۲۶۸٤۱

فرح شمالی
زمینی بمساحت ٤۱۲متر مربع واقع در خیابان فرح شمالی خیابان صغیری دونبش بدون واسطه بفروش میرسد. تلفن ۳۰۳۷۰۱

فروش زمین
زمین۶۰۰متری ۳۰×۲۰جنوبی کوچه فرحناز پهلوی‌نبش کافه ریویرا
زمین۹۰۰ متری ٤۵×۲۰مکانیر اولین خیابان دست چپ بعد از میدان بولینگ تلفن ۲۲۵۱۳۱

زمین فروشی در شمیران نقد و اقساط
چند قطعه زمین‌درقیطریه شمیران‌برخیابان‌اسفالته بفروش می‌رسد برای کسب اطلاعات بیشتر با تلفن های
۷۵۱۶۶۶
۲۷۱۳۶۳
تماس بگیرید
آ-۱۸۲۲۰

یک قطعه زمین ۱۰۰۰۰ متری درضرابخانه داخل از محدوده برای آپارتمان سازی بدون واسطه بفروش میرسد تلفن ۸۲۳۰۷۰ صبحها ۹تا۱۲
۱-۲

زمین ارزان
در کرج باآب و برق و سند مالکیت متری ۶ تا ۲۲ تومان
اراضی هاشم‌آباد متری ٤۵ تا ۱۰۰ تومان
میدان‌فوزیه پاساژ مسجد امام حسین دفتر املاک معصومی
۷۶۶۲۰۳
۱-۹

سرقفلی

مغازه‌ای دو نبش و دو دهنه پوشاک ولوازم‌آرایش و کادو باموقعیت‌استثنائی‌و دکوراسیون باجواز و تلفن و کولر بر خیابان تهران‌نو تلفن ۷۹۹۲۵۱
۱-۳

مغازه‌دونبشی‌لبنیاتی‌فرح جنوبی وجودیفر شماره ۲٤ و ۲۶با جواز واثاثیه یا بدون اثاثیه فروشی ۸٤۶۷۸۳

سالن جهت انبار
یا کارخانه تولیدی‌حدود ۱۰۰۰ متر سرپوشیده‌با تلفن و برق ۳ فاز در خیابان شوش بصورت تخلیه یا ملك واگذارمی شود تلفن ۵۳۰۸۷۹

یک باب مغازه بزرگ با جواز حلیمی، کبابی، آشپزی کمجاز بفروش کلیه اغذیمجات می باشد اجاره داده می شودتلفن ۶٤٤۲۸٤
۱-۱

قابل توجه
بانکها و موسسات مغازه دو نبش‌سه دهنه به مساحت ۱۵۰ متر بازیر زمین تلفن ۹۳٤۰٤۰
۱-۶

قابل توجه
یك محل مناسب به مساحت ۱۳۰۰ مترمربع دارای دو دهنه مغازه بزرك و سه انبار سرپوشیده با سه شماره تلفن با سابقه درخشان ۱۵ سال فروش آهن آلات واقع در خیابان خاوران (خراسان‌شرقی) بفروش‌میرسدبین‌ساعت ۵ الی ۷ بعدازظهر
تلفن ۳۵۹۶٤۶

کارگاه ۵دهنه فروشی
مغازه متصل بهم باجواز فلز کاری آب برق و تلفن واگذار میشود تلفن ۹٤۲۳۱٤
۱-۳

جاده قم کهریزک روبروی کبابی آقایاری سالنی بمساحت ۱۳۰ متر مناسب جهت کار های صنعتی‌با آب و برق سه فازصنعتی‌بقیمت مناسبو اگذار میشود ۵۳۵۱۰۲

مغازه‌ای واقع در بلو ارالیزابت خیابان هما ٤۲ر۵ با آب وبرق وشوفاژ با ملك و اگذار می شودتلفن ۶۵۶۵۲۱ و ۶۵۶۵۲۲
۱-۳

مغازه‌درشرق شاهرضا باجواز وتلفن واگذار می شود تلفن ۷۵۵۰۶۵

اکازیون واقعی
یکباب مغازه باتلفن آب و برق کولر شوفاژ ۲ طبقه دربهترین نقطه کوچه برلن واگذار میشود تلفن ۳۹۳۰۳۰ و ۳۰٤۷۱۹
۱-٤

مغازه ۳ دهنه خیابان تاج‌بخش مسافرت فروشی ۹۳۰٤۰۲
۱-۳

فروش سرقفلی
یک مغازه دو دهنه واقع در خیابان مهناز (عباس آباد) بفروش میرسد.تلفن ۸٤٤۲۹۵- ۸۵۲۵۰۶
۱-۳ آ-۲۲٤۵۹

قابل توجه شرکتها
کارخانه بزرگ مجهز فروشی تلفن ۷۵۶۸۰٤ و ۷۵۷۹۳۶

قابل توجه بانك هاو موسسات تولیدی مجاز در داخل محدوده‌شهری
دوباب مغازه بر خیابان اصلی نارمک با۲۲۶ متر مساحت آب وبرق بفروش میرسد تلفن ۸۲۵۳۵۲ از ۸ر۵ صبح الی۱ و ۵ر۵ الی ۵ر۷ بعدازظهر
۱-۷

۲باب مغازه و اگذار می شود خیابان‌قصردشت تلفن ۹۶۳۸۲۵
۱-۳

در سید خندان
تعدادی‌مغازه‌و آگذاری ۲۳۶۲۶۲

دوباب مغازه نوساز متصل بهم
جمعا بمساحت تقریبی ۳۰۰ متر مربع در محل تجاری خیابان عباس - آباد بفروش می‌رسد تلفن ۸٤۱۵۵۸

جهت محل کار
ساختمانی نوساز۲٤ اطاق ۵رشته‌تلفن‌شوفاژ کولر پارکینك درخیابان روزولت شمالی یکجا به اجاره واگذار میشود ۶۲۱۵۳۸ و۶۲۰۰۱۹

قابل توجه شرکتها و تجار
سرقفلی آپارتمان با ۱۰۰ متر مربع زیر بنا در بهترین نقطه تجاری شهر و اگذار می‌شود تلفن ۳۱٤۸۳۹ از ساعت ۵ر٤ تا۷ بعد ازظهر قضاوی
۱-۳

۲ دهنه مغازه
بمساحت ۶۰ متر با تلفن و دکو راسیون‌چهارراه سیروس اول بوذرجمهری نو بیو اسطه فروشی تلفن ۳۵۱۱۲۷ و ۳۱٤۳۸۰ و ۳۹۱۶۸۲
۱-۱۰

قابل توجه
بانکها و شرکت ها و نمایشگاههای اتومبیل
مابین فلکه باغشاه و پاستور ۲باب‌مغازه متصل بهم‌بمساحت ۱٤۰ متر و ٤۰ متر پارکینگ جمعا ۱۸۰ متر باآب و برق سه‌فاز وتلفن و سرویس و شوفاژ روشن سرقفلی وملک فروشی ۵۳۸۸۸٤ و ۵۲۷۵۶۰
۱-۱۰

یکباب مغازه ۲ دهنه به مساحت۶۰ متردربهترین نقطه امیریه آماده برای هر شغلی با آب و برق و تلفن و مقداری دکور واگذار میشود۳۱٤۰۷۸

رستوران زنبق
واقع در جمشید آباد بعد از آیزنهاور بادکوراسیون بسبک امریکائی باموقعیت فروشی **تلفن ۹۳۵۲۳۳**
۱-۳

رستورانی مجهز باسالن بزرگ وکلیه وسائل فروشی باشرایط مناسب بفروش میرسد ۶ تا۱۰ بعدازظهر ۹۲۶۶۹۶
۱-۵ آ-۱۲۰۶۹

مغازه اغذیه فروشی دو دهنه موقعیت عالی در خیابان فردوسي فروشی ۶ تا ۱۰ بعد ازظهر ۹۲۶۶۹۶
۱-۵ آ-۱۲۰۶۹

یك دهنه مغازه با زیرزمین و جواز خرازی فروشی با آب و برق و سابقه عالی بفروش میرسد تلفن ۷۳٤۵۹٤

یکباب مغازه با جواز الکتریکی و سابقه تعمیر تلفن‌بفروش‌میرسدبعداز ظهر ها از ساعت ۶ الی ۸با تلفن ۵٤۲۱۷۵تماس بگیرید .

اکازیون عکاسی فروشی
عکاسی با مساحت ۱۰۰ متر با موقعیت و درآمد بسیار عالی بعلت مسافرت هم فروشی و هم شریک میپذیریم تلفن ۳٤۳۶۰۸
۱-۲

فروش مغازه در بهترین نقطه نارمك
یکباب مغازه نسبتابزرك بنام موسسه فنی‌موت با جواز تاسیسات برق و تلفن و تعمیرات و فروشندگی لوازم برق دارای تلفن ، برق و تزئینات کامل به قیمت یکصدو هفتاد هزار تومان واقع در نارمك بالاتر ازفلکه هفت‌حوض پلاك ۵۵۰ به علت مسافرت فوری بفروش میرسد تلفن ۷۹۶۱۰۳و ۸۹٤۱۵۱

مغازه ۵ر۲ دهنه بطول ۱٤متر ایرانشهر و اگذار می شود ۸۳۲۳۵۷

اجاره‌داده‌میشود

اجاره داده می شود
۲تا٤ اطاق‌خوابه‌از٤۰۰۰ تا ۶۰۰۰ تومان۸۵۰۸۳٤

دفتر کار
آماده اجاره ۸۵۰۸۳٤

اجاره بخارجی
اپارتمان طبقه همکف باحیاط و ۲اطاق خواب پارکینگ.انبار . حیاط خلوت . تلفن‌اختصاصی شوفاژ کولر پرده کرکره موکت تلفن ۹۵٤۸۶۰

یکباب منزل‌با دو اطاق‌خواب، سالن پذیرائی ، هال، سرویس کامل‌و اقع‌درتهران پارس اجاره داده میشود تلفن صبح ها از ساعت ۸تا۲ -۸۲٤۳۲۱ و عصر ها از ساعت۳الی ۶- ۷۸۰۳۸۱

یوسف‌آباد
نزدیک پارک یکدستگاه‌آپارتمان ۲ اتاق خوابه تمام مبله مدرن ماهیانه ۸هزار تومان اجاره داده میشود تلفن ۸۵۵٤٤۷ - ۸٤۶۶۲۳
۱-۵

آپارتمان های‌اجاره‌ای مبله شده کامل ۳ و ٤و ۵ اطاقی در شمال شرق تهران بمبالغ ۳۵۰۰ و ٤۰۰۰ و ۵۰۰۰و ۵۵۰۰ و ۶۰۰۰ تومان تلفن ۷۹۱۵۵٤ و ۷۹۵۷۷۱

اجاره‌فوری
جهت سکونت و محل کار ۸۲۵٤۱۲
۱-۱۲

ساختمان اجاره‌ای
ساختمانی دارای ۵۰ اطاق و ۵۷۰ متر مساحت ماهیانه ۵۰ هزار تومان یکجا اجاره داده میشود تلفن ۲۲۰۱۵۵ و ۲۲۳۳۶٤

اجاره داده میشود
شرکت ها و خارجیان مقدمند خانه‌ای و ویلائی در غرب آریا شهربامبلمان مجهز اجاره داده میشودتلفن ۹٤۱۳۰۳ ازساعت ۵الی۸ بعد ازظهر

سازمان تهیه مسکن موریس
آپارتمان و ویلا مستغلات اجاره ۲تا۵اطاق‌خوابه جهت‌سکونت ۶۲۳۷٤۶ و ۶۲۷۳۹٤ و ۶۲٤۷۳۱

اجاره خانه و آپارتمان
جهت‌کارمندان‌مو سسات دولتی وشرکتهای ایرانی و خارجی ۲۳۷۶۱۳

اجاره خانه و آپارتمان
در شمال شهر تلفن ۲۳۷۶۱۳

تعدادی آپارتمان ویلا
جهت سکونت خارجیان در نیاوران موجود است ۲۸۰۳٤۹

اجاره به ایرانی
تعداد زیادی آپارتمان برای سکونت ومحل کار از ٤ هزار تومان ببالا اجاره داده می شود عباس آباد چهار راه فرح جنب کیوسک تلفن آژانس ۸۵۰ تلفن ۸۵۵٤٤۷- ۸٤۶۶۲۳

سازمان تهیه مسکن موریس
اجاره جهت محل کار
از٤ تا ۱۲۰ اطاق بهترین‌منطقه تجاری ۶۲۳۷٤۶ و ۶۲۷۳۹٤ و ۶۲٤۷۳۱

ویلائی یک طبقه در فرمانیه خیابان خوشقدم جنوب سفارت ایتالیا با باغچه ۱۲۰۰ متری با استخر و ٤ اطاق خواب و دو سالن ناهارخوری ودو هال ودو پاسیو با سرویس کامل فقط بخارجیان اجاره داده می‌شود ۲۸۲۹۰۸

عباس آباد محل کار اجاره ۸٤۹۱۸٤

اجاره فوری در گیشا
۱ طبقه زیر مستقل یک اتاق خواب باسالن یک هال و سرویس بدون حمام رهن و اجاره داده میشود تلفن ۶۳۸۳۷۹

طبقه دوم آپارتمانی واقع در جاده پهلوی - بالاتر از پارک ساعی دارای ۳اطاق خواب ، کولر، شوفاژ، پرده کرکره ، تلفن‌مستقل بمبلغ۶۵۰۰۰ اجاره داده میشود تلفن ۶۸۱۲۵۷
آ-۱۲۱۹۷

در حوالی فرمانیه سلطنت آباد منزلی۳طبقه که طبقه اول پارکینگ و اطاق مستخدم‌دو طبقه دیگر هر یک چهاراطاق خواب سالن و سرویس با شوفاژ تلفن یکجا یا مجزا برای اجاره تلفن ۹۷۹۱۷۷از ۹صبح تا۸ شب
۱-۲

طبقه‌دوم ۳اطاق هال‌آشپزخانه مجهزباپارکینگ فرح آباد ژاله رهن‌و اجاره ۸ر۵ صبح تا۵ر۵ بعد ازظهر تلفن ۳٤۳۰۳۸
۱-۱

موردنیازاجاره

شرکت‌تجارتی احتیاج‌بساختمانی **برای انبار با مساحت حداقل ۳۰۰ متر جهت خرید یا اجاره رادارد لطفاباتلفنهای ۳۰۱۰۵۹ و۳۰۲۶۰۹ از ساعت ۸ صبح الی٤ بعد ازظهر تماس حاصل فرمائید.**
۱-۵ آ-۱۱۷۵۳

بیك زیر زمین واقع‌در شمال شهر جهت رستوران نیازمندیم‌تلفن ۷۵۲۲۸۱

عده‌ای از دانشجویان دختر و پسر دانشگاه تهران‌جهت‌اجاره‌احتیاج به مسکن دارند . صاحبان منازل میتوانند با تلفن ۹۳٤۵۰۰ تماس حاصل فرمایند . م‌الف ۱۵۷۲۲

نعدادی ویلا واپارتمان برای خارجیان شرکت احتیاج است تلفن ۲۹۲۹۸۲

تعدادی ویلا و طبقه اول جهت سکونت‌خانواده‌اروپائی‌نیازمندیم ۲۲۳۶۷۲ و ۲۲۳۲۵۵
۱-۳

بیک آپارتمان که دارای یک اطاق خواب باشد برای یک نفر مجرد مورد نیاز است۲-۵ بعد ازظهر ۶۸٤۷۵۹
۱-۳

ویلا و اپارتمان درشمال شهر برای کارمندان عالیرتبه شرکت خارجی فوری‌نیازمندیم ۲۲۲۶۳۰ و۲۲۷۵۱۱

خانواده انگلیسی
مورا نیازمند به ویلا و همکف یاآپارتمان می باشد ۸۵۰۸۳٤
۱-۱۷

هرنوع آپارتمان
کوچك و بزرگ برای
دفتر کار
فورا نیازمندیم
قیمت مطرح نیست
تلفن ۸٤٤۹۶۶ و ۸۵۵٤٤۷
۱-۵

آپارتمان ۱ یا ۲ اطاق خوابه ۲تا۳ هزار تومان اجاره‌حوالی تاج-گیشا- آریامهر جهت یك زن و شوهر نیازمندیم عصر ها ۶تا۸ تلفن۷۶۹۹۰۸

جهت سکونت خارجیان
چند دستگاه آپارتمان ویلا نیازمندیم ۲۸۰۳٤۹

جهت سکونت‌روسای چندشرکت خارجی به تعدادی ویلاوطبقه‌همکف با استخر برای اجاره فوری‌نیازمندیم ۸٤۸٤۲٤ و ۸۵۳۸۵۳

خانه ویلاو آپارتماز های
شمارابه افراد مطمئن باتضمین کافی اجاره میدهیم ۲۳۷۶۱۲

یکدستگاه آپارتمان٤ اطاقه‌جهت مطب ارتدنسی برای خرید یا اجاره در نقاط بالای شهر نیازمندیم ۷۵۹۶۱۳
۱-۲

محل سکونت رهنی نیازمندیم
خانه‌و یا آپارتمان با رهن۱۵۰ هزار تومان برای سکونت۲ نفر که دارای تلفن ، شوفاژو کولر و واقعدر شمال شهر باشد مورد نیاز است تلفن ۳۰٤۱٤۷ از ۸ صبح الی ۱ بعد ازظهر
۱-۲

سیمون
تعدادی ویلا و آپارتمان جهت سکونت خارجیان مبله و غیر مبله از ۳۰۰۰ تومان ببالا در شمال شهر فوری نیازمندیم.
۸۵۸۵۹۸

نیازمندیهای اطلاعات

برای دادن آگهی تلفنی باشماره‌های ذیل تماس حاصل فرمائید

تلفنهای: ۳۰۳۷۰۲-۳۱۱۲۱۹-۳۱۱۲۲۵-۳۱۱۲۲۴

جوانی کارمند و مجرد
احتیاج بیک اطاق دارد ۴ تا ۶ بعد ازظهر تلفن ۹۱۱۶۳۵
۲-۱

مورد نیاز برای خرید

زمین ساختمانی شمیران فوری نقدا خریداریم ۸۵۵۹۵۸

زمینهای مهرانپارس خریداریم ۷۹۳۰۲۰

شمال شهر خانه و زمین خریداریم ۸۹۵۳۳۶

زمینهای اهواز خریداری میسود تلفن ۸۹۴۹۱۳

زمین جوادیه حکیمیه خاک سفید خریداریم ۷۸۰۴۶۵

زمین خریداریم ۱۲۲۷۳۹

یکقطعه زمین یا خانه کلنگی حدود ۱۰۰ متربر خیابان فوری خریداریم ۱۰ تا ۱۲ صبح ۵۲۲۶۱۴

اراضی صنعتی جاده‌های کرج خریدار و فروشنده‌ایم ۹۵۹۷۵۵

زمین صنعتی کارخانجات خریدار و فروشنده‌ایم ۹۲۷۹۶۹

بنگاههای معاملات املاک

خریدو فروش املاک گرانقیمت **۷۵۰۱۴۴ اعظم پور**
۲۴-۱

بورس اراضی مهرشهر کوی ولیعهدو گوهردشت ۶۴۸۲۵۵

اراضی صنعتی جاده‌های کرج خریدارو فروشنده‌ایم ۹۵۹۷۵۵

بورس اراضی گوهردشت مهرشهر فردیس وملارد ۹۲۲۷۳۹

زمین صنعتی کارخانه و انبار خریدار و فروشنده‌ایم ۹۳۹۱۶۴

بورس املاک شمیران دفتر براتی ۲۷۲۵۷۵

خریدار و فروشنده اراضی صنعتی و انبار وکارخانه تلفن ۹۷۹۱۹۵

اراضی مهرشهر ۸۲۴۰۷۳

دفتر پارس مرکز معاملات املاک شهر و شمیرانات ۸۴۱۵۵۸

دفتر املاک ۱۲۱
بورس زمینهای بلوار رضاپهلوی وافسریه و شاه آباد شرق خریدار و فروشنده‌ایم اول بلوار رضاپهلوی تلفن ۳۴۵۶۵۳ سیروس

خانه‌های کلنگی وزمینهای ساختمانی

شمال‌شهر راخریداریم دفتر جمشید ۹۲۸۰۸۲

خریدزمینهای افسریه ۳۴۳۳۴۶

متل‌قو (صفائیه) خرید و فروش زمین ۳۶۰۲۳۳
۶-۱

اهواز

زمینهای اهواز ، آبادان ، خرمشهر فوری خریداریم ۶۶۸۴۸۷ و ۶۶۹۸۸۶

زمین های منطقه صنعتی‌تهران پارس خریدار و فروشنده‌ایم تلفن **۷۸۱۴۳۴**

(متل‌قو)
صفائیه
خرید و فروش زمین ۳۶۰۲۳۳

معاملات پول

پول
فوری درمقابل چك كارمندی
و در مقابل هر نوع سند **اتومبیل و تلفن و مازاد سند ملك** چنانچه در رهن یا گرو باشد در اسرع وقت فورا پرداخت مینمائیم تلفن
۶۶۰۴۰۰
۶۶۹۷۰۰
شاهرضا مقابل سینما دیانا شماره ۱۶۳ طبقه سوم شرکت ارورا

وام در مقابل ملك
فوری بابهره ارزان ۸۳۳۷۷۵
آ-۱۱۱

وام بهر طریق
تلفن ۹۳۱۷۳۱-۹۳۱۷۲۱

پول فوری با سود بانکی مقابل خانه ، مستغلات ۹۲۸۴۶۵

پول‌شرطی موجود تلفن ۶۸۴۵۲۵

پول شرطی
در مقابل چك كارمندی وملك
تلفن ۸۳۹۷۴۰

مورد نیاز
پول شرطی مقابل خانه مستغلات فوری نیازمندیم ۹۲۰۸۲۹

بپول راکد شما هزاری ۵۰ تومان سود میدهیم ۷۶۳۸۴۰

پول در مقابل مبیع ارزنده نیازمندیم تلفن ۸۳۹۷۴۰
۱۶-۱

پول شرطی در مقابل خانه ارزنده مورد نیاز است ۷۵۷۵۳۵ و ۷۵۶۴۲۴

پول‌درمقابل ملک موردنیازاست ۸۲۵۲۶۳ و ۸۲۹۵۲۷
آ-۱۹۷۶۴

پول راکد شما را با انتقال مبیع هزاری ۵۰ تومان سود میدهیم ۷۵۶۴۲۴ و ۷۵۷۵۳۵

قبوض

خرید اوراق قرضه‌دولتی وقبوض مرحله سوم و قبوض شهرداری ۶۴۵۹۵۷

معاملات تلفن

خرید و فروش تلفن ۶۴۱۰۵۰

خریدو فروش تلفن ۸۴۶۵۶۵

خرید و فروش تلفن ۸۵۳۰۳۱

استخدام

استخدام فوری
کارگر ساده و ماهر - نظافتچی - نگهبان‌مورد نیاز است لطفا با تلفن ۳۰۲۸۷۷ بین ۱۱ تا ۱ بعد از ظهر تماس‌گیرند

استخدام
زن وشوهربدون بچه جهت کارهای منزل با مسکن فوری نیازمندیم برای‌اطلاع بیشتر به‌تلفن ۲۶۷۶۳۳ تماس گرفته‌شود بعداز ظهرها ۷ ببعد

چند نفر کارگر زیگزاک دوز چرخکار و پادو نیازمندیم تلفن ۳۱۹۷۱۰
۳-۱

شرکت سهامی خاص ایرانگاز تعدادی کارگر ساده با حقوق و مزایای خوب استخدام میکند. متقاضیان میتوانند همه روزه از ساعت ۸ الی ۱۲ به آدرس تهران -خیابان سپهبدزاهدی (فیشرآباد) خیابان نیکوشماره ۶۹۹ مراجعه نمایند

پزشك عمومی
باپروانه‌دائم یامتخصص برای کشیک شب نیازمندیم تلفن ۵۴۹۷۴۲ و ۵۴۷۳۰۸

مولن‌موکت
استخدام میکند
دوشیزه یا بانوی‌تلفنچی و ماشین‌نویس دیپلمه که حداقل دو سال‌سابقه کارداشته‌باشند‌استخدام میشوند. بدفتر مرکزی مولن‌موکت واقع‌درخیابان قدیم‌شمیران جنب‌سینما مولن‌روژ شماره ۲۶۹ مراجعه شود

نیاز باستاد کار برق با حقوق مکفی پهلوی نبش میرداماد کارگاه اسکان

بچند نفر کارگر جهت فروشگاهی مورد احتیاج است خیابان وزراء روبروی انجمن ایران و آمریکا جوجه بروستد تلفن ۶۲۴۹۲۴

بیك نفر دارای سواد فارسی و ۴۰ ببالا تمام وقت نیازمندیم ۵۳۴۵۹۲ و۵۳۰۹۴۷

استخدام صافکار اتومبیل
۳ نفر صافکار اتومبیل با تجربه مورد نیاز می باشد شرکت ایرتویا- خیابان‌بهارجنوبی‌شماره ۵۳ کارگزینی .

عامل توزیع نفت‌گازیزدی
بیك‌بانو یادوشیزه‌جهت جوابگوئی تلفن که‌ساکن غرب تهران باشد بطور تمام وقت نیازمند است تلفن ۹۷۷۲۵۸ تماس بگیرید .

مستخدم
مستخدم مرد تمام وقت برای شرکت نیازمندیم‌تلفن ۷۳۴۸۶۲
۱-۱

انجمن راهنمای‌بهداشت
خانواده ایران به افراد زیر نیازمند است
۱- یک نفر قابله از ساعت ۷ صبح تا۲ بعد ازظهر
۲-ماشین نویس دیپلمه باسابقه کار
تلفن ۶۸۰۲۱۷ داخلی (۴۲)
۱-۱

شرکت های‌وی
انباردار با سابقه سه‌سال‌کار مورد نیاز است جهت کاردرشهرستان بیجار از ساعت ۵ تا ۷ بعد از ظهر به آدرس خیابان آبان شمالی شماره ۱۰۴ آقای بهرام غفاری مراجعه نمایند

به تعدادی راننده وارد به امور فنی فوری نیازمندیم‌تلفن ۶۴۸۶۸۶-۶۶۶۸۷۲

بچندنفر چرخکار زنانه‌دوز وارد نیازمندیم تلفن ۸۹۳۹۵۷

راننده پایه ۲ شخصی
دیپلمه ۴۷ ساله و سالم با ۱۵ سال سابقه رانندگی دارای خانوادهباحقوق ماهیانه ۱۷۵۰ تومان جویای کار در تهران روزانه ۸ ساعت بین ساعت ۶ صبح الی ۶ بعدازظهر می باشد تلفن ۲۲۶۲۱۲
۲-۱

کارگرساده
کارگر ساده زن ومردنیازمندیم تلفن ۹۷۹۵۹۰
۶-۱

کارگر شوفاژ کاروچدن کار و گرم و سرد مورد نیاز است تلفن ۲۶۲۶۸۵

شرکت کارفه
بچند نفر نقشه‌کش با تجربه و وارد به‌امورنقشه کشی نیازمندیم تلفن ۹۵ الی ۸۳۲۰۹۱

دوشیزه یا بانوی‌ماشین نویس فارسی و لاتین مورد احتیاج است ۸۲۰۰۰۴-۶

یك نفر راننده پایه دوم مسلمان‌بازنشسته‌دولتی ساکن نزدیك میدان شاهپور جهت سرویس مدرسه مورد نیاز است صبح ها ساعت ۱۰ تا ۱۲ تلفن ۵۳۴۷۲۷

استخدام بهیار تلفن ۷۳۴۵۳۵

یك شرکت تاسیساتی به افرادزیر نیازمند است :
۱- تعمیر کار شوفاژسه نفر جهت کار درتهران،
۲- کارگر برقکاردونفر جهت کار در تهران،
۳- چند نفرکارگرکانال ساز جهت کار در کرج متقاضیان میتوانند بین ساعت ۵ تا ۷ بعدازظهر به آدرس کریمخان زند خیابان مدیری شماره ۳۵ مراجعه نمایند .

استخدام فوری
بتعدادی کارگر ساده با روزی ۸ ساعت کار و حقوق ماهیانه ۱۰۰۰۰ ریال‌نیازمندیم تلفن ۵۳۰۵۷۴

بیک دوشیزه یابانو که به کار دفتری و ماشین‌نویسی‌فارسی و لاتین مسلط باشند نیازمندیم. شرکت مبینکو خیابان شاهرضا بین بهار و پیچ شمیران ساختمان ۷۰۴

به یک جوان باحداقل شش ابتدائی باضامن معتبر جهت‌کار های شرکت نیازمندیم . شرکت مبینکو خیابان شاهرضا بین بهار و پیچ شمیران ساختمان ۷۰۴

آگهی استخدام
بچند نفر آبدارچی و مستخدم جوان بابرگ خاتمه خدمت یامعافی دائم برای تمام وقت مورد نیاز است. علاقمندان به آدرس:خیابان پهلوی-روبروی روشگاه‌کورش‌کوچه نوربخش شماره ۱۹مراجعه‌نمایند.
۱-۱

استخدام سکرتر
شرکت فریوریک خانم سکرتر که ماشین نویسی را بخوبی بداند استخدام میکند. روز های سه شنبه و چهارشنبه‌از ساعت ۸ الی ۱۲ و ۴ الی ۸ بعد ازظهر با تلفن ۶۶۳۰۴۳ تماس بگیرید.
آ-۱۲۱۵۵ ۲-۱

استخدام معلم‌انگلیسی
تعدادی دوشیزه یا بانوی لیسانس زبان انگلیسی ظهرها جهت تدریس ، مکالمه زبان انگلیسی در دبستان مورد احتیاج است- تلفن ۹۲۴۴۹۲
آ-۱۲۷۵۳

سکرتر جهت مطب لازم است، ۵ تا ۸ تلفن ۳۱۳۲۳۸
آ-۱۲۱۴۵

یك نفر ماشین‌نویس فارسی تمام‌وقت مورد احتیاج است بلوار پهلوی (میرداماد)شماره ۱۱۶ تلفن ۲۲۱۵۳۲ - ۲۲۹۲۹۶ و ۲۲۳۶۳۲

بچند نفر بانو جهت‌کار قلاب‌بافی نیازمندیم‌تلفن ۳۱۲۳۰۲

استخدام فوری
بعده‌ای برقکار صنعتی برای نصبیک کارخانه بزرگ‌تولیدی در ساوه نیازمندیم واجدین شرایط میتوانند همه روزه باستثنای روز های پنجشنبه و جمعه به کارگزینی شرکت واقع در خیابان‌بلوار پهلوی‌میرداماد میدان محسنی شماره ۱۱۶ شرکت آلوم پارس باتلفن ۱۷-۲۲۹۰۱۴ مراجعه فرمایند.
۱-۱

لابراتوار مارین
تعدادی کارگر برای بسته‌بندی دارو برای عصر و شب مورد نیاز دارد تلفن ۷۳۰۴۳۸

تلفنیست برای سانترال تلفن درشمیران
خانم یا آقا با حداقل ۲ سال تجربه‌و آشنائی بزبان‌انگلیسی‌علاقمندان بین ساعت ۱۹ تا ۲۱ با تلفن ۲۹۱۸۷۶ تماس بگیرند .

لابراتوار مارین
تعدادی کارگرخانم‌و آقا با حقوق و بیمه و مزایا مورد نیاز دارد تلفن ۷۳۰۴۳۸

شرکت تجارتی ادوار احتیاج به یک نفر دوشیزه یا بانوی ماشین نویس مسلط بزبان انگلیسی دارد علاقمندان می توانندبا تلفن ۷۵۶۳۴۰ تماس حاصل نمایند.
۸-۱ آ-۲۰۳۴۲

یك زن و شوهر
جهت آشپزی و سایر امورمنزل موردنیاز است بتلفن ۲۲۰۷۸۷ مراجعه شود
۳-۱

مهندس ساختمان
جهت‌کار کارگاهی در بندرعباس تلفن ۸۳۸۰۸۲ و ۸۰۳۲۰۶
۱-۱

باغبان‌ورزیده متاهل برای‌اداره کردن باغ ۱۰ هکتاری میوه‌و تاسیسات مربوطه واقع در ۵ کیلو متری جاده تهران ساوه فوری‌نیازمندیم تلفن ۹۷۸۱۸۰- ۹۷۱۲۱۹
۱-۱

جوانی باسواد ابتدائی جهت آبدارخانه نظافت وامربری‌تمام وقت‌نیازمندیم شرکت‌کوه تراش تلفن ۹۷۸۱۸۰- ۹۷۱۲۱۹
۱-۱

آگهی استخدام
به‌یکنفر سکرتر دوشیزه یا بانو
آشنا به‌تایپ فارسی و لاتین و
دو نفر انباردار
باحداقل مدرک ششم ابتدائی جهت کار در تهران نیازمندیم علاقمندان با تلفنهای ۸۵۷۴۴۵ و ۸۵۷۴۳۱ تماس حاصل فرمایند
۲-۱

کارگرساده
بچند نفر کارگر ساده جهت پرسکاری نیازمندیم تلفن ۹۷۹۵۹۰ شرکت تکنوباکس
۳-۱

یك‌دوشیزه تلفنچی‌برای تمام‌وقت نیازمندیم‌تلفن ۶۶۵۵۱۵ و ۶۶۵۴۲۹

استودیو باربد
جهت اداره آبدارخانه وانجام امورنظافت بطور شبانه روزی احتیاج‌بیکنفر کارگر دارد . آدرس: خیابان شاهرضا ایستگاه درختی کوچه روشن پلاک ۸ تلفن ۷۶۰۶۸۴
۱-۱

شرکت تاسیساتی آذر سنج
بافراد زیر نیازمند است لوله‌کش ۳ نفر برقکار صنعتی ۳ نفر سرویسکار شوفاژ و تهویه مطبوع ۳ نفر وحسابدار ۲ نفر
طالبین باتلفن ۸۴۱۰۹۶ تماس گیرند.
۲-۱

پلاستر
بیک نفر مستخدم زن سن در حدود ۳۰ سال برای نظافت نیمه وقت صبح ها نیازمند است - پهلوی چهار راه امیر اکرم ساختمان پلاستر مراجعه شود.
۱-۱

دوشیزه یا بانو نیمه یاتمام وقت جهت مطب(نه سکرتری) نیازمندیم‌تخت جمشید بین بهار وجاده قدیم کوچه آفتاب پلاک ۴۶
۱-۱

راننده باسابقه برای تمام وقت در منزل مورد احتیاج است تلفن ۹۳۶۰۶۰
۱-۱

استخدام فوری
بدونفر دوشیزه یابانوی تلفنچی با سابقه کار تمام وقت نیازمندیم‌تلفن ۹۲۲۹۳۹ بعدازظهر ها با آقای هاتفی تماس حاصل نمایند .

استخدام تحصیلدار
یکنفر تحصیلدار با ضامن معتبر وداشتن‌موتورسیکلت استخدام فوری ۶۲۵۶۳۵ و ۶۲۱۲۰۲

مستخدم زن
شبانه روزی برای کارهای منزل مورد نیاز است تلفن ۲۴۲۲۹۳
۲-۱

بیکنفر فروشنده‌مردتمام وقت برای لبنیات نیازمندیم تلفن ۶۳۱۳۴۱

استخدام کارگر ساده زن
شرکت سهامی خاص لابراتوارهای‌دونباکستر در ایران به تعدادی کارگر زن برای اشتغال در لابراتوارهای خود نیازمند است . داوطلبین میتوانند روز های کار در جاده‌آرامگاه ایستگاه سنگبری‌خیابان امامزاده ابوالحسن به قسمت امور اداری لابراتوارهامراجعه نمایند

پلاستر
بیک خانم و یا دوشیزه‌آلمانی زبان که زبان انگلیسی و فارسی نیز بداند جهت روابط خارجی شرکت نیازمند است مراجعه بعد از ظهرها خیابان پهلوی چهار راه امیر اکرم ساختمان پلاستر
۱-۱

استخدام راننده پایه‌یک
شرکت سهامی ایرانی تولید اتومبیل
سایپا
تعداد ۴۰ نفر راننده پایه یك جهت سرویس ایاب و ذهاب کارکنان با حقوق و مزایای مکفی استخدام مینماید داوطلبین میتوانند همه روزه از ساعت ۸ - الی - ۱۵ به کارگزینی کارخانه سیتروئن واقع درجاده مخصوص کرج کیلومتر۲۲ مراجعه نمایند .

شرکت مقاطعه کار تاسیسات استخدام مینماید
۱- کارگر لوله‌کش و برقکار درجه یك و دو
۲- کارگر با تحصیلات حدود سیکل اول جهت آموزش کارهای‌تاسیسات و برق برای دائم
تلفن ۸۵۸۷۷۶

یك ویزیتور تمام وقت
با شرایط زیر موردنیاز است‌معافیت نظام‌وظیفه، گواهینامه‌رانندگی‌موتور تضمین کافی معلومات کافی جهت ویزیتوری داوطلبین با راهنمای ۵۶۷ مکاتبه نمایند .

چندنفر کارگر
لوله‌کش و جوشکار درجه سه نیازمندیم تلفن ۵-۲۲۰۰۳۱

رزیدانس رویال
به دو نفر دوشیزه یا خانمی خوش برخورد جهت دستگاه تلفن که آشنائی کمی به زبان انگلیسی داشته باشد نیاز مند است تلفن ۸۲۰۹۸۰ و ۸۲۲۹۲۶

شرکت ماجدی استخدام میکند
۱- مکانیک (مرد)
۲- فروشنده (مرد)
۳- تلفنچی (مرد یازن)
۴- کمک حسابدار (مرد یازن)
شرایط:تمام‌وقت ، با معافی، وسابقه کار
۶۴۸۰۳۶ و ۶۴۴۲۶۲
۲-۱

کارخانه ایران‌گرام واقع در کیلومتر ۱۲ جاده مخصوص کرج استخدام مینماید
۱- کارگر پرسکار ۱۰ نفر
۲- کارگر ساده ۶ نفر
۳- جوشکار ۳ نفر
۴- تراشکار درجه یک ۲نفر
داوطلبان واجد شرایط میتوانندباتلفن ۹۵۱۸۵۴ تماس حاصل نمایند .
۱-۱

آگهی استخدام
شرکت حمل و نقل ایران‌تانکر جهت کار در ترانسپورت خود واقع در کیلو متر ۷ جاده قدیم کرج بعد از کارخانه شیر پاستوریزه افراد زیر را با شرایط عالی بهمکاری دعوت می نماید.
۱- کارمند دیپلمه
۲- نگهبان با سابقه کار
وانجام خدمت زیر پرچم داوطلبین می توانند جهت اطلاع‌بیشتر همه روزه ازساعت ۹ صبح تا ۴ بعد ازظهر به کارگزینی شرکت به آدرس‌بالا مراجعه نمایند.
۱-۱

شرکت بوتان
۱- کارمند بودجه
۲- حسابرس
سن حدود ۲۵ سال - دیپلم ریاضی یا طبیعی با دو سال سابقه کار مفید در حسابرسی ویا حسابداری‌صنعتی دارا بودن برگ خاتمه خدمت نظام ویامعافی تلفن ۷-۸۵۸۰۷۳
۱-۱

شرکت ترانلو اکسپرس
یک نفر پیشخدمت باسواد که یک سال سابقه کار داشته باشد استخدام مینماید
واجدین‌بخیابان‌بهارنبش نامجو شماره ۶ طبقه دوم مراجعه نمایند.
۱-۱

شرکت سهامی صنعتی تولیدی پاوران
۳۰ نفر کارگر ساده
باحقوق مکفی و یک وعده غذای گرم واستفاده از تمام مزایای قانون کار استخدام می نماید.
شرایط :داشتن برگ خاتمه خدمت و سواد خواندن و نوشتن.
نشانی - آیزنهاور نرسیده به میدان شهیاد ایستگاه نظامی جنب داروخانه شهیاد کوچه هاشم دست چپ درب پنجم

شرکت سهامی ترانلواکسپرس
۳ نفر کارمند وارد به امور گمرکی وترخیص کالا استخدام مینماید
واجدین‌شرایط بخیابان بهار چهارراه تخت جمشید شماره ۱۳۲ مراجعه نمایند.

پاسیون کورش
تعدادی کارگر ساده زن برای کاراستخدام‌میکند خیابان ایتالیا پلاک ۳۸ تلفن ۶۵۰۳۵۲
۱-۱

دوشیزه یا بانو
جهت کار در مطب نیازمندیم برای کسب اطلاع‌ازساعت ۱۲ الي يک بعد ازظهر با تلفن ۸۳۷۲۷۸ تماس بگیرید.
۱-۱

درمانگاهی در شرق تهران
افراد زیر را با حقوق مکفی بهمکاری دعوت مینماید
۱- پزشک متخصص اطفال
۲- دندان پزشک
۳- بهیار زن بامدرک
تلفنهای ۳۵۹۹۹۹ و ۳۵۰۵۴۳ آقای هاشمی
۱-۱

جویای کار
آشپز ایرانی و فرنگی آماده کار است ۷۳۳۶۶۵

اکیپ مجهز نقشه برداری
راه و ساختمان - پل کانال - تاکو متری تلفن ۳۶۴۴۰۷

گمشده

کارت موتور گازی شماره ۷۳۱۳ مفقود شده از یابنده تقاضا میشو دباتلفن ۳۱۵۲۷۲ تماس بگیرد.
آ-۲۱۳۵۶ ۳-۱

گواهینامه پایه‌یکو گواهینامه موتورسیکلت‌و یک قطعه چک بدون امضاء از بانک اصناف شعبه‌خیابان رضاپهلوی جاری ۹۲۰ بنام علی غیاثی در تاریخ ۲۵۳۵/۷/۱۱ مفقود گردیده است از یابنده درخواست دارم به تلفن ۵۲۹۱۱۲ اطلاع دهدو مژدگانی دریافت دارد.
۱-۱

گواهینامه رانندگی و کارت شناسائی ماشین‌و بیمه شخص ثالث‌اینجانب عبدالرضا میثاقی مفقود گردیده از یابنده تقاضا می شود به تلفن ۶۳۵۳۴۱ اطلاع‌داده و مژدگانی دریافت دارند.
۱-۱

گمشده
تعداد سه برگ سفته بحواله کرد مرتضی افشار و متعهد خیراله زرشناس هر یک بمبلغ یکصد هزار ریال بسر رسید های : ۳۵/۹/۱۷- ۳۵/۱۰/۱۷ و ۳۵/۱۱/۱۷ جمعا بمبلغ‌سیصد هزار ریال در خیابان سعدی جنوبی گم شده که ازدرجه اعتبار ساقط است واز یابنده تقاضا میشود با شماره تلفن ۳۰۳۴۵۵ تماس حاصل‌نمایند.
آ-۱۲۲۰۷

گمشده
کامیون شماره ۲۲۱۸۱ تهران اینترناش مدل ۶۱ سبز رنگ آهنکش ۴ چراغ بین ساعت ۲۴ الی ۵ صبح روز ۳۵/۷/۱۷ که بابار تیرآهن بوده‌مفقود شده خواهشمند است اگر مشاهده شد باتلفن ۵۵۱۲۲۰ تماس بگیرید.
۱-۱

گواهینامه‌ای بشماره ۵۶۸۵۴۶ تاریخ ۵۴/۱۰/۲۹ بنام محمد رضا سلطانی‌فرشماره شناسنامه ۸۷۲ متولد ۱۳۳۵ صادره شهر ری درتاریخ ۳۵/۷/۱۲ مفقود شده است. خواهشمند است از یابنده به آدرس شهرری سه راه ورامین روبروی‌امام زاده عبداله دوازده متری گلابچی منزل سلطانی‌فر تلفن ۵۹۸۹۳ بفرستند.
آ-۵۳۶۶

سندمالکیت‌پلاک ۲۵ فرعی ۱۲۸۸ اصلی بخش ۱۰ تهران خیابان استخر کوچه اتفاق پلاک ۲۷ خانه اینجانب بانو ماشاءاله ابراهیمی معینی درروز شنبه ۱۷ مهرماه مفقود گردیده از یابنده تقاضا میشود به تلفنهای ۳۴۵۲۷۹ و ۳۴۶۸۵۳ اطلاع داده‌وضمنا به ثبت اسناد برای صدور بخش نامه اعلام گردیده ومتذکر میشوم هرگونه معامله روی آن انجام شود از درجه اعتبار ساقط است.
آ-۱۲۱۶۳

پروانه‌کار اینجانب‌کازو کوبوری تبعه ژاپن مفقود گردیده از یابنده خواهشمند است به آدرس خیابان زرتشت شماره ۸ مراجعه فرمایند و یا باتلفن ۸۹۹۹۸۸ تماس بگیرند.
۲-۱

پاسپورت شماره ۳۷۲۲۷۵ بنام آقای (هو- یونگ- کیم) تبعه کره مفقود گردیده از یابنده تقاضا میشود به آدرس بندر-عباس- خیابان برق - سید کامل- پلاک ۱۱۱ شرکت کره‌ای (هیوندای) یاتلفن ۲۵۳۷ بندر عباس اطلاع دهد.
۳-۱ آ-۴۶۴۵

یکیف بغلی حاوی گواهینامه رانندگی شماره ۳۳۲۹ وکارت بیمه ماشین باضافه مقداری وجه، بنام اینجانب حشمت‌اله عبدوس در تاریخ ۳۵/۷/۱۴ مفقود گردیده از یابنده تقاضا میشود به تلفن ۱۷۹۶۶۶۱ اطلاع ومژدگانی دریافت دارد.
آ-۵۳۳۱

کیف دستی محتوی ۲ برگسند اتومبیل‌شامل قرارداد یکپیکان جوانان وماشین حساب جیبی قبض‌رسید گواهینامه،گواهینامه دوچرخه‌و گواهینامه ۳ارتشی بنام حسن عقل‌مند در امیرآباد مفقود گردیده از یابنده خواهشمند است به آدرس امیرآباد شمالی روبروی پارک فرح‌دمتری‌میر ساختمان شفیع پور یا تلفن ۹۳۸۷۷۵ اطلاع داده مژدگانی دریافت نمایند.
۱-۱

آموزشگاهها

ماشین نویسی بیژن
باحسن شهرت میدان ژاله‌تلفن ۳۴۸۳۸۴

در آموزشگاه آرایش الماس با ۳۵ درصد تخفیف ثبت‌نام کنید ۴۵ متری سید خندان ۸۲۱۹۸۰
۳-۱

تدریس خصوصی

انگلیسی فرانسه
بادبیران ایرانی وخارجی تلفن ۶۵۲۶۵۹

ریاضیات فیزیك شیمی توسط لیسانس به بالا ۸۳۳۳۱۹

تدریس دروس دانشگاهی توسط فوق‌لیسانس مکانیک ۸۳۳۴۷۰ از ۶ ببعد

دروس راهنمائی تضمینی ۸۳۳۳۱۹
۶-۱

تدریس خصوصی انگلیسی ۹۵۳۱۴۲

تدریس خصوصی - انگلیسی ۶۴۸۲۰۵ (بعد از ظهر ها) ۳-۱

مکالمات روزمره
توسط دبیران ورزیده درمدتی کوتاه ۸۳۳۳۱۹

باروش ما
در مدتی کوتاه انگلیسی صحبت کنید ۸۳۳۳۱۹

ریاضیات فیزیك شیمی توسط لیسانس ببالا با تضمین قبولی ۸۳۳۳۱۹

انگلیسی
کنتراتی تضمینی ۶۵۲۴۵۷

تدریس فرانسه در منزل تعیین وقت بعد از ظهرها ۷۳۱۰۳۴

تدریس خصوصی‌زیرنظر دبیران ورزیده ۶۶۸۴۲۲

ریاضیات دوره نظری دانشجوی با تجربه‌سال چهارم ریاضی ۹۲۸۲۸۰

انگلیسی‌فرانسه در محل‌شما ۸۵۰۷۳۶

تدریس‌خصوصی‌دبستان دبیرستان راهنمائی توسط دانشجویان دانشکده پلی تکنیك ۸۳۹۷۴۴ بهنام‌و شهرام

دروس ششم ریاضی وطبیعی توسط دانشجویان پلی‌تکنیک ۶۵۳۸۹۰
۲-۱

فقط در ۲۰ ساعت با تضمین‌انگلیسی بیاموزید وصحبت کنید تماس عصر ها ۴ تا ۵ تلفن ۲۹۵۸۸۶

حتي اگر انگلیسی نمی دانید ۱۰۰ ساعته تضمین می کنیم درحدمکالمه‌روزمره (خواندن، نوشتن، گرامر و مکالمه) بیاموزید.
تلفن ۹۷۶۵۵۴

انگلیسی کنتراتی تضمینی ۶۵۲۴۵۷

اعزام تضمینی
تلفن ۸۹۳۴۷۸

تدریس خصوصی‌توسط دانشجوی آریامهر ۹۳۹۲۰۱

مکالمه انگلیسی
۳۰ ساعته ۲۶۳۸۰۰
۱۳-۱

انگلیسی کنتراتی تلفن ۲۶۳۸۰۰

ریاضیات ،راهنمائی ، نظری توسط دانشجوی آریامهر ۸۳۴۷۰ از ۶ ببعد
۳-۱ آ-۲۰۹۲۸

چهارم ، پنجم ،ششم
توسط گروه دبیران ناصری ۲۳۶۳۰۹

مکالمه انگلیسی
در کوتاهترین مدت
۶۵۵۷۰۵

خانه‌شمارا بخارجیان اجاره‌میدهیم

مؤسسه امپایر ۲۳۷۵۰۰
خانه بخارجیان اجاره میدهیم
۲۳۸۹۵۵-۲۳۲۲۲۲

سازمان مسکن پارس
مرکز ۸۵۳۸۵۳
۸۴۸۴۲۴
اجاره ۸۵۷۵۸۵
بخارجیان

لانه
۸۳۹۰۳۶ - ۸۳۷۸۴۱

موسسه امور خارجیان
۷۵۱۷۸۲-۷۵۲۳۵۸

موسسه ظفر ZAFAR
اجاره فوری
خانه بخارجیان اجاره میدهد
تلفنهای ۲۲۷۷۴۶ - ۲۲۸۵۸۹ - ۲۲۵۵۰۴

۲۴ ساعته
اجاره بخارجیان
سازمان نیازمندیهای فرخ
بالامتیاز
ومرکزخرید وفروش آپارتمان - مستغلات - زمین
۲۲۳۶۷۲-۲۲۳۲۵۵

اجاره بخارجیان
وزیری
۸۴۶۱۶۳
۸۵۶۱۷۴

تهیه مسکن برج
ویلا آپارتمان شما را در اسرع وقت به خارجیان اجاره میدهد ۶۲۶۷۱۰ و ۶۲۳۳۷۷

تهیه مسکن کندو
سریع ویلا وآپارتمان به خارجیان اجاره میدهد - ۲۲۷۶۳۹ - ۲۲۷۶۳۸

۸۲۹۷۶۶ - ۸۳۵۱۲۰
سازمان کورش
اجاره منازل بخارجیان

۸۲۴۹۵۳
سازمان نیازمندیهای خارجیان
خانه شمارا بخارجیان اجاره میدهد
۸۲۷۹۰۱-۸۳۸۱۰۶

ایران مسکن
بااولین مشتی مستغلات شمارا بخارجیان اجاره داده است
۲۳۰۸۴۴-۲۳۰۲۷۳

پیشتاز
پیشتاز اجاره بخارجیان
۳۱۷۷۴۲-۳۹۱۰۵۵

آژانس بین‌الملل
اجاره هر نوع مستغلات بخارجیان مبله و غیر مبله در شهر و شمیرانات ۸۳۰۸۴۱ - ۸۳۰۸۴۲

نیازمندیهای اطلاعات

برای دادن آگهی تلفنی باشماره‌های ذیل تماس حاصل فرمائید

تلفنهای: ۳۰۳۷۰۲-۳۱۱۲۱۹-۳۱۱۲۲۵-۳۱۱۲۲۴

استخدام نصاب

نصاب پارکت باتجربه نیازمندیم تلفن ۵-۸۳۴۰۸۱ داخلی ۲۵ تماس بگیرید.

وزارت بهداری و بهزیستی مرکز پزشکی دادگستری

جهت تکمیل کادر پرسنلی خود به تعدادی پرستار - بهیار - کمك بهیار- ماما- بیماربر- تمیزکار- وآبدار احتیاج دارد

متقاضیان میتوانند با در دست داشتن آخرین مدرك تحصیلی خود در ساعات اداری به مرکز پزشکی دادگستری واقع در میدان فردوسی خیابان پارس مراجعه نمایند

مهندسان مشاور جهت نظارت مقیم کارگاه های ساختمانی در شهرستانهای ساری و آمل ۳نفر مهندس آرشیتکت یا راه وساختمان را که سابقه نظارت داشته باشند به همکاری دعوت مینماید

خواهشمند است با تلفن ۸۵۷۶۸۳ از ساعت ۸ صبح تا ۳۰ر۱۷ تماس حاصل نمایند

افراد زیر را جهت همکاری باحقوق مکفی دعوت مینمائیم

۱- دوشیزه یا بانوی ماشین‌نویس
۲- دوشیزه یا بانوی حسابدار
۳- یك نفر مرد که از عهده مدیریت برآید با سابقه کار
۴- ۵نفر راننده پایه یکم باسابقه کار

تلفن ۹۵۰۲۵۹ و ۶۲۹۲۳۱- ۴ الی ۸بعدازظهر

شرکت پلاسکوکار

مهندس مکانیك با ۴ سال تجربه در ماشین های تولید پلاستیك - تیسانسیه مدیریت صنعتی با ۵ سال سابقه.

کارمند دیپلمه با سابقه کاردر قسمت تولید

خانم ماشین‌نویس فارسی ولاتین تراشکار، فرزکار باسابقه کارگر ساده باسابقه درکار پلاستیك رابه همکاری دعوت مینماید.

تلفن ۹۵۰۰۲۳

شرکت ساختمانی مجد

برای کارگاه راهسازی خود در خوزستان احتیاج به آشپز درجه یك وکمك آشپز ومستخدم دارد.

تلفن ۶۸۳۷۲۰ و ۶۸۳۵۰۴

استخدام نقشه کش فنی

۲ نفر نقشه‌کش فنی آشنا به‌زبان انگلیسی باحداقل ۲سال سابقه کار و برك پایان خدمت یا معافیت دائم استخدام میشوند.

۸ تا ۱۰ صبح به خیابان ویلا خیابان دامغان شماره ۶ شرکت صنعتی ساراول مراجعه شود.

شرکت تولیدی و صنعتی شرمن استخدام میکند

۱- حسابدار باسابقه حداقل ۱۰ سال
۲- دوشیزه یا بانو دیپلمه مسلط به ماشین نویسی فارسی
۳- دوشیزه یا بانوی تلفنچی
۴- راننده پایه دوم با سابقه ۵ سال سابقه رانندگی
۵- آشپز برای کارخانه
۶- قالب‌ساز سمبه‌ماتریس مسلط به تراشکاری
۷- نگهبان
۸- کارگر فنی (دریل کار - پرس کار آبکار- پولیش کار - قطعات فلزی وکارگرساده)

ضمنا دانش‌آموزانیکه درکلاس شبانه تحصیل میکنند میتوانند روزها در این شرکت مشغول کار شوند

سه‌راه تهران پارس داخل جاده آبعلی جنب صنایع پارس لوکس خیابان مهر شرکت شرمن

کارگر ساده

شرکت رنگسازی هاویلوکس تعدادی کارگر با سواد خواندن و نوشتن با دردست داشتن برگ خاتمه خدمت یا معافی دائم غیر پزشکی استخدام می نماید.

حداقل دریافتی ماهیانه ۹۰۰۰ ریال

متقاضیان میتوانند همه روزه (باستثنای روز های تعطیل) به کارگزینی شرکت واقع در کیلومتر ۱۵ جاده مخصوص کرج، ایستگاه کیم، شرکت رنگسازی هاویلوکس مراجعه نمایند. ۱-۲

استخدام

کارگر بسته بند زن

کارخانجات گروه صنعتی مینو عده‌ای از خانمها ودوشیزگان واجد شرایط را جهت کار درواحد های بسته‌بندی خود باشرایط مناسب به همکاری دعوت می‌کند.

داوطلبان می‌توانند همه روزه بین ساعت ۸صبح تا ۶ بعدازظهر بدفتر استخدام شهر این گروه واقع درخیابان ۲۰متری فلاح (ازسه راه آذری) نبش ۱۶ متری حسنی یا به محل کارخانجات گروه صنعتی مینو واقع درکیلومتر ۱۴ جاده شمالی کرج مراجعه نمایند.

شرکت سهامی الکتریك استورج باطری ایران استخدام میکند

۱- تراشکار
۲- مکانیك
۳- قالب‌ساز
۴- ۵۰ نفر کارگر ساده مرد
۵- ۲۰ نفر کارگر ساده‌زن

- سن ۲۰ الی ۳۵ سال
- دارا بودن گواهی پایان خدمت یا معافی غیر پزشکی.

متقاضیان از حقوق و مزایای مکفی و سرویس مجانی برخوردار خواهند بود آدرس کیلومتر ۲۴ جاده مخصوص کرج کارخانه ری.او.اك مراجعه نمایند. ۱-۳

برای معرفی فرآورده‌های دامی و مرغداری الانکو ELANCO

تعدادی افراد واجد شرایط که در این رشته دارای تجاربی باشند بهمکاری دعوت میشوند.

کسانی که در رشته های دامپروری. دامپزشکی یامرغداری آموزش‌دیده باشند ارجحیت خواهند داشت از علاقمندان تقاضا میشود برای کسب اطلاعات بیشتر با تلفن ۸۲۳۹۱۸ یا ۸۳۵۹۱۸ تماس حاصل فرمایند.

استخدام فوری راننده سایدبوم

شرکت آنتروپوز جهت کار در بهشهر به تعدادی راننده سایدبوم باگواهینامه احتیاج فوری دارد. داوطلبین در بهشهر به آدرس: ۲۸کیلومتری بهشهر ۳کیلومتر بعداز گلوگاه کارگاه شرکت آنتروپوز و د رتهران به شرکت آنتروپوز خیابان آناتول فرانس شماره ۹۹ (کارگزینی) مراجعه نمایند.

آگهی استخدام

نیروی دریائی شاهنشاهی

نیروی دریائی شاهنشاهی تعدادی غیرنظامی لیسانس زبان و مترجم زبان انگلیسی را با حقوق و مزایای مکفی جهت خدمت در پایگاه دریائی بندر پهلوی استخدام مینماید.

داوطلبین می‌توانند برای کسب اطلاعات بیشتر وثبت‌نام بمدیریت استخدام خیابان سپهبد زاهدی جنب مسجدالرحمن مراجعه نمایند

استخدام کارگر ساده وخدمتگزار

تهران فارما

تهران‌فارما بچند نفر کارگر ساده و یکنفر خدمتگزار مرد باحقوق و مزایای خوب از قبیل استفاده ازمزایای بیمه بازنشستگی وبیمه درمانی سرویس ایاب و ذهاب‌مجانی، غذای بسیارارزان، ۵روز کاردر هفته‌و غیره نیازمنداست. متقاضیان میتوانند از ساعت ۸ صبح الی ۱۴ به کارگزینی شرکت واقع در تخت‌جمشید غربی چهارراه سهیل شماره ۱۲۸ مراجعه فرمایند.

شرکت آلمینیوم‌دور

افراد زیر را بهمکاری دعوت‌میکند

۱- تکنیسین ماهر جهت سرپرستی کارگاه (واقع در بابلسر)
۲- جوشکار دربو‌پنجره‌ساز
۳- کارگر ساده
۴- کمك حسابدار (دوشیزه)

متقاضیان می‌توانند روزهای شنبه الی ۴شنبه ازساعت ۵ الی ۷ بعدازظهر به خیابان آیزنهاور رودکی شمالی شماره ۷۸ر۲ مراجعه نمایند

GEVAERT محصولات عکاسی آگفا-گورت AGFA-GEVAERT

آگفاگورت استخدام مینماید

تعدادی مرد جوان علاقمند بکار فنی در لابراتوار

شرایط استخدام:
۱- حداکثر سن ۳۰ سال
۲- تحصیلات دیپلم متوسطه
۳- برك پایان خدمت

متقاضیان همه روزه صبحها بکارگزینی شرکت واقع درخیابان شاهرضا اول خیابان روزولت کوچه نجومی شماره ۷ مراجعه نمایند.

مورد نیاز برای استخدام دائم

۱- آمارگر باحداقل سه‌سال تجربه عملی در رشته آمار و کنترل مواد و محصول.
۲- حسابدار ارشد با لیسانس حسابداری و حداقل سه‌سال تجربه کار عملی و یا دیپلمه با شش سال سابقه کار در موسسات بازرگانی بخش خصوصی.
۳- حسابدار دیپلمه با حداقل ۵سال سابقه کار در موسسات بازرگانی بخش خصوصی
۴- حسابدار دیپلمه باحداقل سه سال‌سابقه کار در موسسات بازرگانی بخش خصوصی و مسلط‌بامور سفارشات خارجی اعم از بانکی یا گمرکی و دانستن زبان انگلیسی در حد نیاز

واجدین شرایط مشخصات کامل و شماره تلفن یا آدرس خود را بصندوق پستی ۲۵۴۱ تهران ارسال فرمایند تا با تعیین وقت قبلی برای محاسبه حضوری دعوت شوند.

آگهی استخدام دیپلمه‌هنرستان‌صنعتی

موسسه بین‌المللی بمنظورتامین کادر فنی خود یك نفر دیپلمه واجد شرایط زیررا با حقوق مکفی استخدام می نماید.

۱- حداکثر سن ۳۰ سال
۲- دیپلمه برق‌یا اتومکانیك از هنرستان صنعتی
۳- ارائه برك خاتمه خدمت نظام یا معافیت دائم غیر پزشکی.
۴- آشنائی بزبان انگلیسی

متقاضیان می توانند تقاضای کتبی خود را با ذکر آدرس دقیق یاشماره تلفن بموسسه بین‌المللی صندوق پستی ۳۰۴۱ ارسال دارند.

یکی از شرکتهای وابسته به‌گروه صنعتی بهشهر افراد واجد شرایط ذیل راجهت کاردریکی ازکارخانجات اطراف تهران دعوت بهمکاری مینماید.

۱- رئیس امور فنی مهندس مکانیك با ۶سال سابقه کار در تراشکاری و امور تعمیراتی‌ومونتاژ ماشین‌آلات با آشنائی کامل بزبان انگلیسی
۲- مهندس مکانیك با یکسال سابقه کار در واحدهای تولیدی و آشنائی بزبان انگلیسی
۳- نقشه‌کش فنی با ۳سال سابقه کار در واحد های تولیدی
۴- دیپلمه فنی فلزکاری

واجدین شرایط میتوانند به اداره استخدامی گروه واقع در خیابان سپهبد زاهدی- نرسیده‌به کریمخان‌زند شماره ۱۷۹ مراجعه نمایند.

استخدام فروشنده و حسابدار دوشیزه

تعدادی دوشیزه جهت جوابگوئی تلفن و فروشندگی و حسابداری و کمك حسابداری نیازمندیم ۶۴۹۵۳۸- ۶۶۱۹۷۶

استخدام قالب‌ساز

قالب‌ساز باتجربه کافی در ساخت قالب های پلاستیکی (با کالید و سمبه‌ماتریس) برای کار تمام‌وقت در محل کارخانه با حقوق و مزایای شایسته استخدام میشوند.

داشتن برك انجام خدمت نظام وظیفه یامعافی ضروری است.

لطفا ازساعت ۸صبح الی ۵ بعدازظهر به‌آدرس دوپار جاده مخصوص کرج کیلومتر ۲۲روبروی کارخانه ژیان مراجعه نمایند.

کارخانه پیچاز الکتریک

سازنده کلیدهای صنعتی برق

واقع در شهر صنعتی البرز قزوین احتیاج به تعدادی قالبساز، فرزکار، کارگر فنی و ساده و تعدادی کارگر زن جهت مونتاژ دارد.

داوطلبان به کارخانه پیچاز الکتریک‌درشهر صنعتی البرز قزوین پشت کارخانه مولن موکت تلفن ۴۰۳۰ مراجعه‌فرمایند.

شرکت سهامی‌خاص سی. پی. کو. بافراد واجد شرایط ذیل نیازمند است:

۱- دیپلمه‌فنی فارغ‌التحصیل هنرستان‌صنعتی (۱۵ نفر)

جهت احراز مشاغل ذیل داشتن مدرك‌تحصیلی ششم ابتدائی لازم و کسانیکه بزبان انگلیسی آشنائی کامل داشته باشند حق‌تقدم دارند.

۲- مکانیك‌درجه یك با۷سال سابقه‌کار(۱۰نفر)
۳- کمك مکانیك (۱۵نفر)
۴- برق‌کار درجه یك آشنا به سیستم فشار قوی با۵ سال سابقه کار
۵- باطریساز باحداقل ۵سال سابقه کار
۶- نگهبان (بازنشستگان نیروهای مسلح شاهنشاهی حق‌تقدم دارند (۱۰ نفر)

آدرس - جاده قدیم کرج کیلومتر ۲۰ شرکت سی. پی. کو.

شرکت لایم واجدین شرایط زیررا تمام وقت باحقوق مکفی بهمکاری دعوت می‌نماید:

۱- منشی مدیرعامل:
با تجربه حداقل سه‌سال کار

۲- فروشنده ماشین‌آلات صنعتی:
با تجربه حداقل سه‌سال کار.

۳- بازاریاب باتجربه

۴- ماشین‌نویس:
مسلط به تایپ فارسی ولاتین

آدرس - خیابان ویلا- خیابان شیرین شماره ۴۸ ساختمان لایم‌تلفن های ۸۳۵۷۳۵ - ۸۳۵۱۲۸ ۸۳۰۵۸۴- ۸۲۶۳۸۰ ۱-۳

استخدام کارمند

یك موسسه تولیدی برای کادر اداری خوددر تهران افراد زیررا (زن‌یامرد) استخدام می‌نماید.

۱- ماشین نویس فارسی و لاتین
۲- بایگان
۳- کارمند دفتری
۴- حسابدار
۵- خدمتگزار جزء

داوطلبان می توانند همه روزه از ساعت ۸ر۵ صبح تا۴ بعداز ظهر به دفتر موسسه واقع در خیابان پهلوی بالاتر از میدان ولیعهدجنب‌شمالی سینما آتلانتیك کوچه خورشید پلاك ۲۳ مراجعه نمایند.

آگهی استخدام

شرکت کمپرسورسازی ایران واقع درشهر صنعتی البرز افراد مشروحه زیر را با حقوق و مزایای فوق‌العاده استخدام می نماید.

برقکار درجه ۱- مکانیك - کمك مکانیك (باسابقه‌کار برروی ماشین های صنعتی).

داوطلبین‌می توانندهمه‌روزه به‌استثنای‌روز های پنجشنبه و جمعه از ساعت ۹ الی ۴ بعداز ظهر باتلفن های ۶۶۴۴۵۶ و ۶۴۸۵۶۳ ویا با کارگزینی شرکت واقع در شهر صنعتی البرز تماس حاصل نمایند.

شرکت کمپرسورسازی ایران

با حقوق و مزایای عالی دو نفر کارمند حسابداری باتجربه را (جهت دفتر مرکزی خود) استخدام می نماید. پذیرفته شدگان از مزایای ۵ روز کار در هفته برخوردار خواهندشد. داوطلبین می‌توانند با تلفن های ۶۶۴۴۵۶ و۶۴۸۵۶۳ جهت تعیین وقت مصاحبه بین ساعات ۹ الی ۴بعداز ظهر تماس حاصل فرمایند.

استخدام

شرکت مهندسی تکنوکار (سهامی‌خاص)

جهت اجرای پروژه صنعتی معادن مس‌سرچشمه کرمان افراد زیر را به همکاری دعوت می‌نماید

۱- برقکارصنعتی
۲- لوله‌کش‌صنعتی

تامین مسکن و هزینه سه‌وعده غذا به عهده شرکت می‌باشد علاوه برآن امکانات پیشرفت و بالا رفتن سطح کارائی و معلومات فنی و عمومی شما فراهم است

از داوطلبان خواهشمند است به دفتر مرکزی واقع در خیابان تخت طاوس نبش میرعماد شماره ۲ مراجعه و یا باتلفن ۱۴- ۸۵۶۱۱۲ تماس‌حاصل فرمائید

استخدام راننده

شرکت رنگسازی هاویلوکس تعدادی راننده باگواهینامه پایه دوم شخصی یا دو همگانی (که حداقل سه‌سال از تاریخ صدور گواهینامه‌گذشته باشد) بادر دست داشتن برك پایان خدمت یا معافی دائم غیر پزشکی استخدام مینماید.

متقاضیان میتوانند همه روزه (به استثنای‌روز های تعطیل) به کارگزینی شرکت‌واقع درکیلومتر ۱۵ جاده مخصوص کرج، ایستگاه کیم، شرکت رنگسازی هاویلوکس مراجعه نمایند ۱-۲

شرکت رنگسازی هاویلوکس فروشنده‌سیار مرد با شرایط زیر استخدام مینماید

۱- دارا بودن سابقه فروش (ویزیتوری)
۲- سن حداکثر ۳۰ سال
۳- انجام خدمت سربازی یا دارا بودن ورقه معافی‌دائم
۴- تحصیلات ششم متوسطه
۵- دارا بودن ضامن معتبر

متقاضیان واجد شرایط میتوانند بین ساعت ۲الی ۴ بعد از ظهر(به‌استثنای روزهای پنجشنبه‌و تعطیل) به کارگزینی شرکت واقع در کیلومتر ۱۵ جاده مخصوص کرج- ایستگاه کیم- شرکت رنگسازی هاویلوکس مراجعه نمایند.

حداقل دریافتی ماهیانه (حقوق و مزایا) ۲۵۰۰۰ ریال

آگهی استخدام

نقشه‌کش معماری - محاسباتی- تاسیساتی با حداقل ۵ سال سابقه کار بطور تمام وقت استخدام میشوند

مهندسین مشاوراوربان داوطلبین به آدرس خیابان رودسر شماره ۱۳۸ یا تلفن ۶۴۴۷۱۸ و ۶۴۴۸۶۲ مراجعه نمایند.

استخدام

دیپلمه‌ها توجه‌کنید

شما که برای استخدام جز دیپلم تخصصی ندارید تا صرف حداکثر یکماه شما را برای استخدام در وزارتخانه و سازمانهای مختلف آماده مینماید و

ماشین‌نویسی فارسی و لاتین و آی. بی. ام

را بشما میاموزد و برای استخدام بسازمانهای مربوطه معرفی مینماید.

موسسه زبانهای خارجی

مرکز شماره یك خیابان پهلوی چند قدم بالاتر از چهارراه تخت‌جمشید شماره ۱۵۹ تلفنهای ۴۸۱۹۹ و۶۶۰۶۷۸ و۶۶۴۵۳۱

مرکز شماره دو خیابان شاه ساختمان آلومینیوم طبقه پنجم تلفن ۶۶۰۸۲۹

مرکز شماره ۳ خیابان‌تخت جمشید مقابل هتل امپریال کوچه خوشختی شماره ۱۰۱ تلفن ۶۶۵۵۶۳

نیازمندیهای اطلاعات

برای دادن آگهی تلفنی باشماره‌های ذیل تماس حاصل فرمائید

تلفنهای: ۳۰۳۷۰۲-۳۱۱۲۱۹-۳۱۱۲۲۵-۳۱۱۲۲۴

دوشیزه‌ای که مسلط به‌زبان انگلیسی‌وتایپ فارسی یا لاتین باشد مورد نیاز است.داوطلبین باتلفن های ۳۱۱۲۳۵ و۳۱۱۲۱۴ تماس حاصل فرمایند

پشم خالص نو
PURE NEW WOOL

International Wool Secretairat requires a smart young Iranian man, who has graduated from High School with either Mathematics or Natural Science Diploma, for Quality Control & Laboratory work. Military service completed. Reasonable written & spoken English language. Good staff conditions.

Please telephone for an interview, or write to:—

Technical Department,
International Wool Secretariat,
Pahlavi Avenue, 14 Heravi Street,
(Opp. Empire Cinema).
Tel: 890431 — 894349
(07.30 to 15.00, Saturday to Wednesday)

GM IRAN

شرکت جنرال موتورز ایران
(شرکت سهامی خاص)
GENERAL MOTORS IRAN LTD.

شرکت جنرال موتورز ایران برای مشاغل زیر افراد واجد شرایط را استخدم میکنند :

۱- صافکار اتومبیل
۲- جوشکار اتومبیل
۳- برقکار اتومبیل
۴- کارگر خط تولیدی
۵- کارگر ساده
۶- نظافتچی

از واجدین شرایط که سواد خواندن و نوشتن و برك معافی یا خاتمه خدمت داشته باشند دعوت میشود که همه‌روزه بجز پنجشنبه‌و جمعه‌ازساعت۸صبح الی۴بعدازظهر به‌کارگزینی شرکت جنرال موتورز ایران واقع درکیلومتر ۱۴ جاده مخصوص کرج مراجعه نمایند .

تراکتورسازی ایران
«شرکت سهامی خاص»
Iran Tractor manufacturing Co.

آگهی ثبت نام کارآموز

کارخانه تراکتور سازی ایران جهت تربیت کارگر ماهر درحرفه‌های تراشکاری فرزکاری ، سنك‌زنی ، جوشکاری، برقکاری، تعدادی کارآموز باشرایط زیر میپذیرد

۱- داشتن حداقل گواهینامه ششم ابتدائی دارندگان مدارك تحصیلی بالاتر (حداکثر سوم متوسطه) حق‌تقدم دارند .
۲- داشتن کارت پایان خدمت وظیفه یا معافیت ازخدمت
۳- حداکثر سن (۲۴)
۴- داشتن‌صحت مزاج ونداشتن نقص عضوی با تشخیص پزشك معتمد کارخانه
۵- توفیق در امتحانات ورودی‌و مصاحبه

کارآموزان در طول مدت یکسال کارآموزی از مزایای زیر برخوردار خواهند بود :

۱- کمك هزینه کارآموزی ماهانه ۴۰۵۰ ریال
۲- سرویس ایاب وذهاب مجانی
۳- استفاده ازیك وعده غذای ارزان‌قیمت
۴- استفاده از مزایای سازمان بیمه های اجتماعی

داوطلبان میتوانند با در دست داشتن مدارك زیر :
دو قطعه عکس
فتوکپی معافیت خدمت وظیفه
فتوکپی آخرین مدرك تحصیلی
فتوکپی شناسنامه

از تاریخ ۲۰ر۷ر۳۵ الی۱۵ر۸ر۳۵ همه‌روزه باستثنای ایام تعطیل از ساعت ۸ الی ۱۴ به مرکز آموزش کارخانه تراکتورسازی ایران‌مراجعه و ضمن کسب اطلاع بیشتر ثبت‌نام نمایند .

مواد امتحانی مسابقه ورودی شامل: ادبیات فارسی، اطلاعات عمومی حساب و هندسه و رسم‌فنی خواهد بود ، تاریخ مسابقه ورودی‌و ترتیب توزیع‌کارت شرکت‌درمسابقه موقع ثبت‌نام به اطلاع داوطلبان خواهد رسید .

مرکز آموزش کارخانه تراکتورسازی ایران-تبریز

مهندسین آرشیتکت و محاسب

آماده تهیه نقشه‌های ساختمانی تلفن ۶۶۱۳۹۰

استخدام ماشین‌نویس

بچند نفر ماشین نویس فارسی تمام وقت که در کار خود تبحر داشته باشند نیازمندیم (افرادیکه به ماشین آی.بی. ام آشنائی داشته باشند حق تقدم دارند.) آدرس- خیابان پهلوی روبروی فروشگاه کورش - کوچه نوربخش - شماره ۱۹ تلفن - ۷-۸۹۳۰۴۳

شرکت آفتالکو واقع در یزد

جهت سرپرستی امورفنی‌کارخانه بیک نفر تکنیسین‌پلاستیک کار که حداقل ۳ سال سابقه کار با ماشین های اینجکسیون (تزریق) داشته باشند احتیاج دارد داوطلبین با تلفن های شماره های ۸۹۳۴۴۰ و ۸۹۹۳۶۸ بین ساعت ۸ر۵ صبح تا ساعت ۱۴ باکارگزینی در تهران تماس گرفته شود.

آگهی استخدام

شرکت صنعتی و ساختمانی ایران توتالر

بچند نفر کارگر جوشکار درجه یك و ۲ جهت کارهای اسکلت فلزی در کارخانه و بیرون از کارخانه و یك نفر نقاش پیستولت‌کار ویك‌راننده جهت سرویس کارخانه نیازمند است متقاضیان به تلفنهای ۶۶۳۷۳۰ و ۶۴۲۹۶۱ مراجعه فرمایند

استخدام دیپلمه‌فنی برق

ده نفر دیپلمه فنی رشته برق با معافی دائم یا برك پایان‌خدمت پس از یکدوره کارآموزی استخدام میشوند .

۸ تا ۱۰ صبح خیابان ویلا خیابان دامغان شماره ۶ شرکت صنعتی ساراول

آگهی استخدام

شرکت پخش جمشید

وابسته به گروه تولیدی و صنعتی کفش سازی

بلا

تعداد ۱۰۰ نفر کمك فروشنده رابا حقوق و پورسانت مکفی استخدام می‌نماید .

متقاضیان استخدام در صورتی که مانع استخدامی نداشته باشند میتوانند همه روزه باستثناء روز های تعطیل از ساعت۹صبح الی۱۴ به‌کارگزینی شرکت‌واقع‌در خیابان سپهبد رزم‌آرا پائین‌تر از پمپ- بنزین دولت‌آباد شرکت پخش جمشید مراجعه نمایند .

آگهی استخدام

دانشگاه صنعتی اریامهر بدو نفر تکنیسین رشته مکانیك باشرایط زیر نیاز دارد :

۱- داشتن‌دیپلم‌هنرستان یافوق دیپلم رشته مکانیك .
۲- دارابودن حدود دو سال‌سابقه کار موثر .

داوطلبان واجد شرایط میتوانند تاتاریخ ۲۷ر۷ر۳۵ همه‌روزه از ساعت۱ الی۸ بعدازظهر بدانشکده مهندسی مکانیك‌دانشگاه صنعتی آریامهر واقع در خیابان آیزنهاور مراجعه نمایند .

کارگزینی دانشگاه صنعتی آریامهر

برای اتومبیل شما

نماینده فروش لوازم یدکی اصلی ژیان‌شرکت کاردارسعدی‌جنوبی‌تلفن ۳۱۷۳۱۷ و ۳۱۶۶۶۵

کرایه اتومبیل

خرم بار

بارکش شهروشهرستان
حمل بار واثاثیه منزل
تلفنهای : ۹۵۵۵۰۱
۹۵۷۱۱۲-۹۵۷۱۱۱

آسیا توریست تاکسی
۲۴ ساعته بااتومبیلهای مدرن دراختیار شماست تلفن
۷۵۰۳۵۵ - ۷۵۰۹۰۱

اتوآسیا

اتومبیل های تشریفاتی کرایه باراننده‌در۲۴ ساعت درخدمت شماست تلفن ۷۵۴۹۸۰ و ۷۵۱۶۲۰

تورینگ سرویس

بتعدادی اتومبیل پیکان بطور تمام وقت نیازمند است تلفن ۹۲۵۲۳۲ -۹۲۶۱۹۷

سرویس های سواری ، مسافرتی- اجاره‌اتومبیل های مدرن تشریفاتی

پرسپولیس تاکسی

۸۴۱۳۲۶ و۸۴۰۶۶۳

آسیا توریست تاکسی
احتیاج به تعدادی اتومبیل امریکائی مدل بالا باراننده‌دارد تلفنهای : ۷۵۰۳۵۵- ۷۵۰۹۰۱

کایت‌تاکسی
۹۷۰۵۱۵ - ۹۷۵۱۰۱

توسن بار
۹۲۰۱۱۱
بیمه کالا از مبداء تا مقصد

چرثقیل شیر دل

جرثقیلهای گردان دکل بلند
۹۵۹۳۳۶
۱-۲

مزرعه فروشی برای دامداری و پرواربندی و مرغداری

حوالی رودهن مساحت حدود ۲۳۸ هکتار مکانیزه باوسائل کشاورزی ، قنات ، چاه عمیق ، لوله‌کشی، آسیاب ، موتور برق ، خانه‌های کارگری ،انبار علوفه، ویلای شخصی ، استخر زمینهای مزروعی آبی دیم، مرتع باغات میوه بعلت مسافرت بفروش میرسد برای کسب اطلاع بیشتر روزها باتلفن ۹۷۱۹۲۲ مراجعه فرمائید.

شرکت صنعتی و ساختمانی ایران توتالر

سفارشات سالن‌های پیش ساخته شبه‌سوله اسکلت‌فلزی‌مخازن‌هوائی‌وزمینی‌جهت‌کارخانجات و انبار وامور ساختمانی شما را دراسرع وقت انجام میدهد تلفن ۶۴۲۹۶۱ و ۶۶۳۷۳۰

جنرال
شرکت سرویس و خدمات لوازم خانگی سهامی خاص

شرکت سرویس و خدمات لوازم خانگی (سهامی خاص)

سرویس و تعمیرات مصنوعات جنرال

از کلیه مشتریان محترم دارندگان مصنوعات صنعتی جنرال تقاضا دارد جهت سرویس‌وروکش برزنتی کولر مخصوص جنرال و آماده نمودن برای سال آینده لطفا با تلفن های ۷۴-۹۶۳۹۷۲ تماس حاصل فرمایند.

سازمان نصب وتاسیسات

اولین سازمانی است که درساخت و نصب اسکلت‌فلزی- مخازن بزرك سوخت وآب-نصب ماشین‌آلات - کوره‌های بخار -تاسیسات برق- انواع لوله‌کشی و بطور کامل مونتاژ کارخانه‌ها و نیروگاه‌ها و سردخانه ها و سایر واحد های صنعتی ۱۸ سال سابقه کار دارد

تلفنهای دفتر مرکزی ۹۲۲۸۶۷- ۲۲۸۷۱۹ قبل‌ازظهر

سفارشات ساخت

اسکلت فلزی

سوله‌سازی درب و پنجره
پروفیل آلمینیوم پذیرفته میشود

تلفن ۸۵۱۹۹۳

قابل توجه‌مشترکین محترم‌پیمانکاری

کاویانی

شماره تلفنهای جدیدما بشرح زیر میباشد :

۸۹۹۱۴۱-۴۴
۸۹۴۵۳۱

مهندسین مشاور اورگانیک

افراد زیر را به همکاری دعوت مینماید

۱-مهندس مکانیک (تأسیسات)

با حداقل ۵سال سابقه کار موثردر طرح سیستم های تاسیسات

۲-مهندس برق

با حداقل ۵سال سابقه کار موثردر طرح سیستمهای الکتریکی

۳-مترور تاسیسات

۴-نقشه‌کش برق وتاسیسات

واجدین شرایط به آدرس‌خیابان آیزنهاور نبش کسری پلاك ۱۵ مراجعه فرمایند

کارخانه تولیدات شرکت سهامی‌خاص ژنرال الکتریك ایران افراد مشروحه زیر را به همکاری دعوت مینماید .

۱- کارگر پیستوله کار درجه یك ۲ نفر
۲- کارگر پیستوله‌کار درجه دو ۲ نفر
۳- کارگر ساده ۱۵ نفر
۴- راننده لیفت‌تراك با گواهینامه۲شخصی ۲ نفر
۵- اپراتور تلفن (مرد) ۱ نفر

داوطلبان‌واجدشرایط‌و فاقد موانع‌استخدامی میتوانند بادردست‌داشتن اصل مدارك‌خود به کارخانه تولیدات شرکت واقع در کیلو متر۱۵جاده‌مخصوص کرج روبروی (فایزر) مراجعه نمایند تلفن ۹۷۶۰۲۵ ۱-۲

استخدام

موسسه‌مهندسین‌مشاور

افراد ذیل رابصورت تمام وقت استخدام مینماید .

۱-نقشه‌کش

آشنا به زبان انگلیسی با ۲سال سابقه خدمت در پروژه‌های معماری و شهرسازی(قابل توجه‌دانشجویان رشته معماری) ۲ نفر

۲-مترور

با ۲ سال سابقه خدمت در پروژه های آب و فاضلاب ۱ نفر

افراد واجد شرایط میتوانندبرای مذاکره و تعیین‌وقت ملاقات‌از ساعت ۷ تا ۱۶ر۳۰ (شنبه تا چهارشنبه) با تلفن های شماره ۴-۶۶۶۱۴۲ باآقای آناندتماس بگیرند و یا تقاضا های خودرابانضمام‌سوابق مربوطه‌توسط صندوق پستی شماره ۳۳۹۴ ارسال دارند .

آگهی استخدام

شرکت‌صنایع‌هواپیمائی‌ایران‌افراد ذیل را بهمکاری‌دعوت مینماید

۱- مهندس مکانیک	لیسانس ۴ سال تجربه درامور تاسیساتی	تسلط کافی بزبان انگلیسی
۲- سکرتر	دیپلم متوسطه ۳سال تجربه درامور تاسیساتی	آشنائی کامل بزبان انگلیسی
۳- تایپست	دیپلم متوسطه ۳ سال تجربه درامور تاسیساتی	مسلط به تایپ فارسی و لاتین
۴- راهنما (دوشیزه)	دیپلم متوسطه	تسلط کافی بزبان انگلیسی

از واجدین شرایط دعوت می شود به کارگزینی شرکت واقع درخیابان پهلوی، جنوب پارک ساعی شماره ۱ر۵۲۳ مراجعه نمایند.

شرکت ملی نفت ایران

استخدام بازرس بهداشت

شرکت‌ملی نفت‌ایران‌جهت تکمیل کادر بهداری و بهداشت تهران تعدادی بازرس بهداشت‌باشرایط زیر استخدام مینماید .

۱- ملیت ایرانی
۲- شاغل نبودن در سازمان های دولتی و یا موسسات وابسته‌به‌آن.
۳- دارا بودن دیپلم کامل‌متوسطه
۴- دارا بودن گواهینامه‌بهسازی
۵- دارا بودن برك خاتمه خدمت نظام‌وظیفه عمومی و یا معافیت‌دائم.
۶- حداکثر سن ۳۵ سال .
۷- افرادیکه دارای سابقه کار باشند حق‌تقدم خواهند داشت .

متقاضیان واجدشرایط میتوانند همراه با فتوکپی مدارك مربوطه چهارقطعه عکس ۴×۶ و یك برك‌فتوکپی شناسنامه ظرف مدت سه هفته از تاریخ انتشار این آگهی‌همه روزه‌از ساعت۸ تا۱۱ صبح‌باستثناء روزهای پنجشنبه و جمعه و ایام تعطیل به اداره استخدام‌و کاریابی شرکت ملی نفت ایران واقع‌درتهران خیابان کاخ‌شمالی‌شماره ۷۶مراجعه نمایند .

هیچ کفپوشی بجز سیزال موکت برای محل کار ساخته نشده سیزال موکت جدیدومدرن باعمرطولانی تلفن: ۸۳۶۴۶۳

عروسی- تولد- ضیافت و میهمانی (هرگونه جشنی) درپیش دارید قبل‌از هراقدام‌با سازمان مطمئن که‌باشرکت ومسئولیت هنرمندان مشهور کشور تنظیم و اداره میشود مشورت نمائید . خیابان شاه مقابل سینما نیاگارا تلفن ۶۵۱۹۲۰ و ۶۴۲۶۳۳ دفتر هنرمندان

آگهی استخدام

شرکت ملی صنایع‌مس ایران‌جهت خدمت در محل معادن سرچشمه‌کرمان به افراد زیر نیاز دارد :

ردیف	شغل	تحصیلات	تجربیات
۱	مدیر امور آموزش	فوق لیسانس یا لیسانس(مهندسی مکانیک ،برق ، الکترومکانیک ، معدن متالورژی) یا آموزش	۵ سال تجربه عملی در رشته مربوط به ویژه آموزش
۲	معاون امور آموزش	لیسانس (مهندسی مکانیک برق ، الکترومکانیک ، معدن متالورژی) یا آموزش	۵ـ۳سال سابقه‌کار ترجیحادرآموزش
۳	کارشناس آموزشی	لیسانس (مهندسی مکانیک برق ، الکترومکانیک ، معدن متالورژی) یا آموزش	۵ سال سابقه کار فنی آموزشی به ویژه در امر آموزش
٤	مسئول برنامه‌ریزی و تهیه مطالب	فوق لیسانس یا لیسانس به ویژه در آموزش	تا ۵ سال سابقه و تجربه در امرتهیه روشهای مختلف‌وتکنولوژی آموزشی واجرای برنامه های آموزش
۵	مسئول مرکز آموزش زبان انگلیسی و فارسی	فوق‌لیسانس‌یالیسانس‌زبان‌انگلیسی	تا ۵ سال سابقه در امر برنامه ریزی وتدریس زبان انگلیسی بعنوان زبان دوم و آشنائی کامل به روشهای مختلف تدریس زبان
٦	مسئول آموزش فرهنگی	لیسانس (علوم اجتماعی ، جامعه شناسی ، مدیریت ، آموزش، یارشته های مربوط)	۳ سال سابقه تدریس ترجیحاخدمت سپاهیگری انجام داده باشد .
۷	رئیس آموزش ضمن کارو مهارتها	فوق‌لیسانس یالیسانس (مهندس‌مکانیک، برق ،الکترومکانیک معدن یا رشته های مربوط)	۵ـ۳ سال سابقه کار ترجیحا در امر آموزش
۸	مسئول آموزش الکتریکی ضمن کار	لیسانس یا فوق لیسانس مهندسی برق	۳ سال تجربه عملی ترجیحا در امر آموزش
۹	مسئول آموزش مکانیکی ضمن کار	لیسانس یا فوق لیسانس ،مهندسی مکانیک	۳سال‌سابقه کار در نگهداری‌مکانیکی و آموزش
۱۰	مسئول برنامه ریزی نیروی انسانی	لیسانس مهندسی صنایع ، مدیریت ورشته های مربوط	تا ۵ سال سابقه کار در برنامه ریزی نیروی انسانی در جوامع صنعتی
۱۱	برنامه‌ریز نیروی انسانی	حداقل دیپلم کامل	۳ سال سابقه کار مفید
۱۲	مترجم زبان انگلیسی	فوق لیسانس‌یالیسانس‌زبان‌انگلیسی	۳ سال سابقه کار ترجیحا در امر ترجمه متون فنی

ردیف های ۱،۲، ۱۲ باید بزبان انگلیسی آشنائی کامل داشته و بقیه باآن آشنا باشند .
شرایط عمومی استخدام :
۱ـ تابعیت ایران
۲ـ دارا بودن برگ خاتمه خدمت نظام وظیفه یا معافی
۳ـ عدم اشتغال در سایر سازمان های دولتی
از داوطلبان واجد شرائط دعوت میشود همه روزه باستثنای روز های پنجشنبه تاتاریخ ۱ر۸ر۲۵۳۵ جهت تکمیل پرسشنامه بدفتر مرکزی این شرکت واقع درتهران بلوار الیزابت دوم ساختمان شماره ۵ مراجعه فرمایند
م الف۱۶۷۳۷

آگهی استخدام دانشگاه آذرآبادگان

دانشگاه آذرآبادگان درسال تحصیلی ۳۶ـ ۲۵۳۵ تعدادی از فرهیختگان ممتاز دوره‌های لیسانس وفوق‌لیسانس دانشگاههای کشوررا براساس آئیننامه مربوط باستخدام واعزام فرهیختگان ممتاز بخارج ازکشورجهت ادامه تحصیل واخذ مدرك بالاتر در رشته های مشروحه زیر :

ردیف	دانشکده مربوط	رشته آموزشی مورد نیازجهت خدمت وادامه‌تحصیل
۱	دانشکده ادبیات وعلوم انسانی	علوم اجتماعی، زبان انگلیسی ، تاریخ، زبان شناسی، اقتصاد، مدیریت تعاون ، علوم اداری وبازرگانی، حسابداری .
۲	دانشکده علوم تربیتی	علوم تربیتی از رشته‌های علوم تربیتی، ریاضی، انگلیسی، فیزیک، شیمی، زیست‌شناسی ،زمین‌شناسی، روان شناسی ، کتابداری ، تربیت بدنی .
۳	دانشکده علوم	ریاضی، زیست‌شناسی جانوری، زیست‌شناسی گیاهی ، فیزیک، انفورماتیک .
٤	دانشکده کشاورزی	صنایع کشاورزی، ماشین‌آلات‌کشاورزی، دامپروری
۵	دانشکده تکنولوژی	،الکترونیک، هیدرولیک، راه وساختمان، تولید صنعت مکانیک .
٦	دانشکده فنی	برق، رامسازی، کارهای آبی، راه و ساختمان، معدن،پتروشیمی نقشه‌برداری.
۷	دانشکده پزشکی	میکروبشناسی ، بیولوژی
۸	دانشکده داروسازی	تغذیه ، داروسازی صنعتی، شیمی، داروئی

بشرط مجرد بودن وداشتن گواهی پایان خدمت نظام یامعافیت دائم غیرپزشکی بعنوان مربی تمام وقت از طریق‌امتحان ومسابقه استخدام مینماید .
توضیح ۱ـ فرهیختگان ممتاز دوره های فوق لیسانس و دکتری حق تقدم خواهند داشت .
۲ـ بدارندگان مدرک فوق لیسانس در صورت قبولی‌ماهانه‌مبلغ ۵۵۰۰۰ ریال وبه مربیان لیسانس تا تاریخ اعزام بخارج از کشور ماهانه ۳۰۰۰۰ ریال و در موقع اعزام ۵۰۰۰۰۰ ریال‌حقوق ومزایا پرداخت خواهد شد.
۳ـ سن حداکثر ۳۲ سال
داوطلبان واجد شرایط میتوانند فرم ضمیمه را تکمیل‌نموده وهمراه بامدارک مشروحه زیر :
۱ـ فتوکپی آخرین مدرک تحصیلی یکبرگ
۲ـ فتوکپی شناسنامه عکسدار یکبرگ
۳ـ فتوکپی برگ پایان خدمت نظام ویا معافیت دائم غیرپزشکی یکبرگ
٤ـ عکس ٤ × ٦ ۳قطعه
۵ـ فیش بانکی بمبلغ ۵۰۰ ریال که‌بحساب‌شماره ۹۰۱۰٤بانکملی ایران شعبه جنب دانشگاه آذرآبادگان واریز یا حواله شده باشد .
٦ـ موافقت کتبی موسسه یا وزارتخانه ذیربط برای‌داوطلبانی‌که مستخدم دولت بوده ویا تعهد خدمت داشته‌باشند.
۷ـ گواهینامه مربوط به ممتاز بودن از اداره‌کل‌آموزش‌دانشگاه مربوطه .
حداکثر تاآخر وقت اداری‌روز پنجشنبه مورخ ۲۹ر۷ر۳۵ازطریق پست سفارشی به‌آدرس تبریز دبیرخانه دانشکده مربوطه ارسال دارند. بمدارک ناقص ومدارکی که بعداز موعد مقرر دراین آگهی به پست تحویل داده شود هیچگونه ترتیب اثر داده نخواهد شد .

فرم درخواست شغل از دانشگاه آذر آبادگان

نام خانوادگی ـ نام ـ نام پدر ـ شماره شناسنامه و محل صدور آن
تاریخ و محل تولد ـ آخرین مدرک تحصیلی ـ از دانشگاه
رشته تحصیلی ـ رشته تخصصی (درصورت دارا بودن) ـ وضع نظام وظیفه
داوطلب استخدام دردانشکده ـ در رشته (فقط یک رشته)
آدرس کامل : ـ شماره تلفن

آ ـ ۵۰۸۳ دانشگاه آذرآبادگان

مجله‌جوانان روزهای دوشنبه منتشر میشود

دانشگاه ملی ایران

پذیرش دانشجو برای مدرسه عالی مامائی

مدرسه عالی مامائی‌وابسته به‌دانشکده‌پزشکی‌دانشگاه ملی‌ایران برای‌سال‌تحصیلی ۳۶ـ۲۵۳۵عده‌ای‌دانشجوی دختر ازبین‌شرکت‌کنندگان در آزمون همگانی باشرائط زیر ازطریق امتحان ورودی ومصاحبه می‌پذیرد :

شرائط داوطلبان :
۱ـ داشتن دیپلم طبیعی یا ریاضی .
۲ـ حداقل سن ۱۸ و حداکثر ۳۰ سال.
۳ـ روشن بودن وضع داوطلب از لحاظ خدمات اجتماعی زنان (دیپلمه های سال جاری نیازی به ارائه معافی ندارندو از معافیت تحصیلی استفاده خواهند کرد).
٤ـ گواهی سلامت جسمی و روحی به‌تایید مراجع بهداشتی دانشگاه .
۵ـ عدم سوء پیشینه

مدارك لازم جهت ثبت‌نام :
۱ـ فتوکپی دیپلم متوسطه یا گواهی قبولی
۲ـ فتوکپی کارنامه آزمون همگانی
۳ـ دو برگ فتوکپی شناسنامه
٤ـ شش قطعه عکس ٤ × ۳
۵ـ رسید بانکی بمبلغ ۵۰۰ ریال که بحساب‌شماره ۱۳٦٤ بانک ملی ایران شعبه دانشگاه‌ملی و یا توسط یکی‌از شعب بانک ملی ایران بهمین حساب‌واریز شده باشد .

توضیح :
۱ـ مدرسه عالی مامائی غیر شبانه روزی‌است و مدت تحصیل در آن چهار سال است .
۲ـ شهریه سالانه برطبق ضوابط وزارت علوم و آموزش عالی ٤۵۰۰۰ ریال است ولی براساس قانون تحصیل رایگان ، دانشجویان در صورت سپردن تعهد خدمت از پرداخت شهریه معاف خواهند بود .
۳ـ دوسال اول خدمت متعهدین مشمول ،بجای خدمات اجتماعی زنان محسوب میشود.

ثبت‌نام ـ توزیع کارت‌ـ امتحان:
۱ـ داوطلبان باید مدارک خواسته شده راحداکثر تا آخر وقت اداری روز شنبه ۲٤ مهر ماه ۲۵۳۵ همه روزه غیراز ایام تعطیل از ساعت۸صبح تا۳ بعداز ظهر شخصا بمدرسه عالی مامائی ـ خیابان کورش کبیر ـ بالاتر از بلروبی تحویل نمایند.
۲ـ کارت ورود بجلسه امتحان روزیکشنبه ۲۵ مهرماه درمدرسه عالی مامائی توزیع میشود.
۳ـ امتحان ساعت ۹بامداد دوشنبه ۲٦مهر ماه در مدرسه عالی مامائی برگزار خواهد شد

یادآوری مهم :
با انتشاراین آگهی ، آگهی های قبلی‌تحت‌عنوان «پذیرش دانشجو برای مدرسه عالی‌مامائی» مندرج در روزنامه اطلاعات مورخ ۱٤ و ۱۵ مهروروزنامه های کیهان و آیندگان مورخ ۱۳ و ۱۵ مهرماه ۲۵۳۵ تصحیح میشود ولزوما یادآوری‌میکند که بعضی از مزایای مربوط بهرشته پرستاری اشتباها در آگهی مدرسه مامائی درج شده بودکه بدینوسیله اصلاح میشود .

دانشگاه ملی ایران

«اطلاعیه مربوط بخدمت احتیاط»

۱ـ بموجب ماده ۳ از فصل یکم قانون‌وظیفه عمومی‌مصوب هجدهم اردیبهشت ماه ۲۵۳۰ شاهنشاهی خدمت وظیفه عمومی۲۵سال است و مراحل آن برای مشمولان اعم از مشمولان عادی و مشمولان فارغ التحصیل دیپلمه‌وبالاتر بشرح‌زیر است :

الف‌ـ دوره زیر پرچم	۲ سال
ب‌ـ دوره احتیاط	٦ سال
پ‌ـ دوره ذخیره اول	۸ سال
ت‌ـ دوره ذخیره دوم	۹ سال

۲ـ برابر ماده ۵٦ ازفصل ششم قانون یاد شده بالا افسران و درجه‌داران و سربازان‌وظیفه که خدمت زیر پرچم را انجام داده‌اند و در دوره های احتیاط و ذخیره خدمت وظیفه هستند بایستی برای تجدید و تکمیل آموزش خود را به یگانها و سازمانهای‌نیروی زمینی‌شاهنشاهی معرفی نمایند .
۳ـ در اجرای قوانین و مقررات یاد شده بالا افسران ، درجه‌داران و سربازان وظیفه خدمت منقضی نیمه اول سال ۲۵۳۵ شاهنشاهی که‌فرم مشخصات شماره ۲ خدمت احتیاط دریافت داشته‌اند میبایستی طبق مندرجات فرم یادشده در تاریخ ۵شنبه اول مهرماه ۲۵۳۵ خود را به سربازخانه‌ها، پادگانها، یگانهاو سازمانهای‌تابعه نیروی زمینی شاهنشاهی جهت تجدید وتکمیل آموزش معرفی نموده باشند .
٤ـ علیهذا توجه عموم افسران ، درجه‌داران و سربازان احتیاط را که فرم شماره ۲ خدمت احتیاط در دست دارند به قوانین و مقررات یاد شده بالا بمنظور معرفی وحضور بموقع در جلسات آموزشی جلب نموده و بمنظور رفاه‌حال آنان مهلت مزبور تا تاریخ ۵شنبه ۲۹ر۷ر۲۵۳۵ تمدید میگردد .
۵ـ انتظار دارد پرسنل یادشده بمنظور اجتناب از مشکلات احتمالی آینده در اجرای طرح‌های مربوط به آموزش پرسنل احتیاط نیروی زمینی شاهنشاهی خود را در تاریخ ۲۹ر۷ر۲۵۳۵ به یگانها و سازمانهای مذکور در فرم شماره ۲ خدمت احتیاط معرفی‌نمایند.

نیروی زمینی شاهنشاهی

نیروی هوائی شاهنشاهی

جوانان عزیز :

اکنون که نوبت به انتخاب شغل ، یعنی بزرگترین تصمیم زندگیتان رسیده ، پیش از گرفتن چنین تصمیم حیاتی ، به امتیازات استثنائی خدمت درنیروی هوائی شاهنشاهی توجه فرمائید .

الف : شرایط عمومی
۱ـ تابعیت دولت شاهنشاهی ایران
۲ـ متدین بودن به‌یکی از ادیان (اسلام ، مسیحی ، کلیمی ، زرتشتی)
۳ـ سن داوطلبان : افسری خلبانی از ۱۷ تا ۲٤ سال وبرای‌کسانی‌که خدمت زیرپرچم را انجام داده‌اند ۲٦ سال ـ افسری «کنترول اسلحه هواپیمای‌شکاری» از۱۷ تا۲٤ سال برای‌کسانی که خدمت زیرپرچم را انجام داده‌اند ۲۵سال ـ وهمافری از۱۷ تا۲۷ سال ـ گروهبانی فنی از۱۵ تا۲٤ سال برای‌کسانی‌که خدمت زیر پرچم را انجام داده‌اند ۲۵ سال .
٤ـ نداشتن پیشینه بد .
۵ـ داشتن صحت مزاج وتناسب اندام طبق‌گواهی بهداری نیروی هوائی شاهنشاهی .
٦ـ سپردن تعهد خدمت در ارتش شاهنشاهی .
۷ـ قد داوطلبان افسری خلبانی از۱٦۴ سانتی‌متر به‌بالا .
۸ـ نداشتن عیال تحت تکفل .

ب : دانشکده خلبانی نیروی هوائی شاهنشاهی
۱ـ شرایط: دیپلمه‌ریاضی ، طبیعی ، ادبی‌ودیپلم‌هنرستان (درزشته‌های برق والکترونیک- صنایع‌فلزی- ماشین افزار و اتومکانیک) .
۲ـ حقوق و مزایا: سال‌یکم پس از شروع پرواز ۱۷۹۵۰ ریال سال دوم۱۸۹۵۰ ریال وسال‌سوم۱۹۹۵۰ ریال. اولین حقوق پس ازطی دوره تحصیل و نیل به‌درجه ستوان دومی ٦۱۲۴۰ ریال درصورت خدمت در خارج از مرکز تا ۷۳۸۵۸ ریال

پ : آموزشگاه افسری‌کنترول اسلحه هواپیمای شکاری
۱ـ شرایط : دیپلمه ریاضی ، طبیعی ویا دیپلم هنرستان (درزشته‌های برق والکترونیک- اتومکانیک - صنایع فلزی - ماشین افزار) .
۲ـ حقوق ومزایا: اولین حقوق ماهیانه‌پس ازپرواز ۱٦۹۵۰ ریال. اولین حقوق پس ازطی دوره تحصیل و نیل بدرجه ستوان سومی ۳۵۰۳۰ ریال ودرصورت خدمت درخارج ازمرکز تا ٤۵۵۰۳ ریال .

ت : آموزشگاه همافری
۱ـ شرایط : دیپلمه ریاضی ، طبیعی و یا دیپلم هنرستان (برق والکترونیک - صنایع فلزی - مکانیک ماشین‌های کشاورزی - ماشین افزار - اتومکانیک - تهویه و تبرید) .
۲ـ حقوق و مزایا : سال یکم ۱۰۵۰۰ ریال وسال‌دوم ۱۱۷۵۰ ریال. اولین حقوق پس ازطی دوره تحصیل و نیل به درجه همافر سومی ۳۸۰۳۰ ریال وپس‌از سه‌ماه ٤۰۵۳۰ ریال درصورت خدمت در خارج از مرکز تا ۵۱۰۰۲ ریال .

ث : آموزشگاه گروهبانی فنی (دختروپسر)
۱ـ شرایط : داشتن گواهینامه سوم متوسطه .
۲ـ حقوق ومزایا: اولین‌حقوق ماهیانه ۷۷۵۰ ریال‌اولین حقوق پس از طی دوره تحصیل و نیل به درجه گروهبان دومی ۱٦۸۷۵ ریال ودرصورت خدمت درخارج از مرکز تا ۲٦۱۱۵ ریال .
ج : فارغ‌التحصیلان از مزایائی نظیر طی دوره تحصیل خارج‌ازکشور، پاداش‌سالیانه بهره‌مندمیگردند. خانه‌های سازمانی ، درمان رایگان و استفاده از فروشگاههای ارتشی با تخفیف قابل ملاحظه نیزقسمتی از مزایای خدمتی آنان خواهد بود .
داوطلبان برای استفاده از موقعیت وثبت نام،همه‌روزه باستثنای پنجشنبه‌ها وتعطیلات رسمی. با دردست داشتن مدارك تحصیلی وفتوکپی‌آن وعین‌شناسنامه ازساعت ۷ صبح تاظهر درتهران به فرماندهی آموزشهای هوائی واقع در خیابان دماوند (جاده تهران‌نو) ایستگاه فرودگاه ودرشهرستانها به‌پایگاهها و ایستگاههای نیروی هوائی یامراکز کاریابی‌وزارت کار وامور اجتماعی مراجعه نمایند .

آگهی مناقصه

شرکت سهامی درمان و بهداشت راه‌آهن وزارت بهداری و بهزیستی واقع در میدان راه‌آهن اول پل جوادیه خیابان انبار نفت بیمارستان طبا در نظر دارد احداث و تجهیز و تکمیل تاسیسات آشپزخانه را از طریق مناقصه واگذار نماید .

۱ــ داوطلبین میتوانند همه‌روزه باستثنای ایام تعطیل از ساعت ۸ صبح الی ۱۲ به دفتر شرکت واقع در بیمارستان طبا مراجعه و شرائط و مشخصات مورد مناقصه را در مقابل اخذ رسید دریافت دارند .

۲ــ پیشنهاد دهنده بایستی مشمول ممنوعیت قانون مصوب ۲۶ر۱۰ر۱۳۳۷ نباشد .

۳ــ مناقصه حضوری انجام نخواهد شد .

٤ــ به پیشنهاداتیکه فاقد سپرده، مخدوش ، مشروط و مبهم باشد و یا دیرتر از موعد مقرر برسد ترتیب اثر داده نخواهد شد .

٥ــ شرکت سهامی درمان وبهداشت راه‌آهن وزارت بهداری و بهزیستی در رد یا قبول یك یا کلیه پیشنهادات بدون ذکر دلیل آزاد است .

٦ــ پیشنهاددهندگان برای شرکت در مناقصه بایستی ۱۰٪ مبلغ پیشنهادی به صورت اوراق قرضه ملی یا وجه نقد بحساب شماره ۵۰۰۰٤ بانك رفاه کارگران شعبه راه‌آهن یا ضمانتنامه بانکی بسود شرکت سهامی درمان وبهداشت راه‌آهن بحساب مذکور پرداخت و رسید آنرا همراه بابرك شرائط کار و شرائط عمومی مناقصه درپاکت ممهور شده (الف) قرارداد و همراه پاکت (ب) که منحصرا محتوی بهاء پیشنهادی میباشد به دفتر اداره خدمات اداری شرکت تسلیم نموده و رسید دریافت نمایند .

۷ــ برنده ازنظر کمیسیون مناقصه کسی خواهد بود که جمع مبلغ پیشنهادی برای کلیه پیشنهادات مبلغ کمتری راپیشنهاد نموده باشد .

۸ــ پیشنهادات رسیده تا آخر وقت اداری روز ۲۲ر۷ر۳۵ در کمیسیون مناقصه که در ساعت ۱۰ صبح روز ۲٤ر۷ر۳۵ در دفتر شرکت تشکیل میشود مورد رسیدگی قرار گرفته برنده مناقصه اعلام خواهد شد (ضمنا حضور پیشنهاددهندگان در جلسه مناقصه بانظر شرکت سهامی درمان وبهداشت راه‌آهن وزارت بهداری و بهزیستی خواهد بود .)

۹ــ برنده مناقصه باید قبل ازامضاء قراردادمعادل مبلغ ۱۰٪ کل مورد معامله را بصورت وجه نقد بعنوان تضمین حسن انجام کار بحساب سپرده فوق‌الذکر بپردازد بدیهی است ضمانتنامه بانکی که قابل تمدید باشد یا سپردن اوراق قرضه ملی بعنوان تضمین حسن انجام کار ازنظر شرکت بلامانع خواهد بود .

۱۰ــ سپرده برندگان اول و دوم تاعقد قرارداد مسترد نخواهدشد ولی سپرده بقیه پیشنهاددهندگان مسترد خواهد گردید .

۱۱ــ درصورتیکه برنده مناقصه پس از ابلاغ کتبی ظرف مدت یکهفته باستثناء ایام تعطیل برای تسلیم تضمین حسن انجام کار و امضاء قرارداد حاضر نشود و یا از انجام یکی از موارد مذکور امتناع نماید سپرده مقرر طبق ماده ٦ این شرائط بنفع شرکت ضبط خواهد گردید .

۱۲ــ هزینه نشرآگهی بعهده شرکت سهامی درمان و بهداشت راه‌آهن وزارت بهداری و بهزیستی خواهد بود .

۱۳ــ شرکت سهامی بهداشت و درمان راه‌آهن حق‌دارد تا معادل ۲۵٪ مورد قرارداد را کسر یا اضافه نماید .

۱٤ــ چنانچه برنده دوم پس از تعیین از طرف کمیسیون مناقصه باتوجه بمدت مقرر در ماده ۱۱ از تاریخ ابلاغ کتبی حاضر برای عقد قرارداد نشود سپرده او نیز ضبط خواهد گردید و اداره خدمات اداری بطریقی که مصلحت بداند اقدام خواهد نمود .

۱۵ــ تسلیم پیشنهاد و امضاء مدارك از طرف پیشنهاددهنده دلیل قبول کلیه شرائط مورد مناقصه و مالیات وعوارض متعلقه وبیمه کارگران ازطرف شرکت برنده میباشد .

۱٦ــ پیمانکار بایستی شرائط و مشخصات کار پیوست را که جزء لاینفك قرارداد خواهد بود پذیرفته و انجام دقیق مواد مذکور را تعهد نماید .

**شرکت سهامی درمان و بهداشت راه‌آهن
وزارت بهداری و بهزیستی**

قابل توجه ساکنان محترم تهران

زمانیکه منویات شاه و ملت تحقق‌مییابد برشماست‌که بپاخاسته و رستاخیز را شکوفا سازید . کاندیدای انجمن های‌ملی که‌توسط آقای محمد هژبری هوتکی «۸۹» حزب‌فراگیرنده رستاخیزملت‌ایران معرفی‌شده‌همگی صدیق‌و صالح‌اند. اما انتخاب خدمتگزار شما و سازنده‌ترین آنها با شماست .

همشهریان عزیز شما که ازدور و نزدیك باکرمانیهای مقیم مرکز در تماس‌میباشید. افرادی‌خدمتگزار، سازنده، صدیق ،فعال درهمه جا و همیشه باشما همگام و همراه بوده‌اند .

بدین لحاظ ضمن معرفی آقای محمد هژبری هوتکی یکی‌ازچهره های کرمانی مقیم مرکز «ری» راکه از افراد شاه دوست و میهن پرست ، سازنده ، خدمتگزار و صمیمی میباشد .از فرد فرد شما میخواهیم دراین امر ملی شریک و بااخذ کارت الکترال در انتخابات انجمن های ملی مشارکت فعال داشته ، ایشان راهم در لیست منتخبین شایسته باشماره «۸۹» درکارت آبی به انجمن شهر روانه فرمائید ، چراکه تحقیق در سوابق این شایستگی صحت بر مدعای ماست .

کرمانی های مقیم مرکز

آ ــ ٥۳۷۱

از کلیه صاحبان سهام شرکت سهامی سموم‌ودفع آفات تنکابن (سهامی خاص) دعوت میشود که‌ساعت ٤ بعداز ظهر روز شنبه اول‌آبانماه دوهزاروپانصدوسی وپنج شاهنشاهی دردفتر شرکت واقع درفلکه بزرك شهسوار (مغازه آقای محمد جعفر صدیقی تنکابنی) جهت تعیین هیئت مدیره شرکت حضور بهمرسانند.

مدیرعامل شرکت ــ محمد جعفر صدیقی

گروه فرهنگی دکتر هشترودی

برای کلاسهای آمادگی آزمون همگانی دانشگاه‌ها و مدارس عالی که از روز شنبه یکم آبانماه بعدازظهر ها تشکیل میشود همه روز از ساعت ٥ تا ۸ ثبت نام میکند .

مدارك لازم دو قطعه عکس ٤×٦

محل ثبت نام میدان کاخ دبیرستان دکتر هشترودی

تلفن ٦٤۸۲۱۸ ــ ٦٦۲۲۱۲

تشکر و سپاس

بدینوسیله از جناب آقای دکتر محمود سلامتیان متخصص بیماری های قلب و عروق بیمارستان بانك ملی‌ایران که در معالجه و مداوای اینجانب نهایت سعی و کوشش‌را مبذول داشته‌اند و بخواست خداوند بهبودی حاصل گردیده است صمیمانه تشکر مینماید.

مهندس علی تابش

آ ــ ٥۳٥٤

آ ــ ۱۲۱۹٥

مجله دنیای ورزش شنبه‌ها منتشر میشود

شرکت ملی نفت ایران

انتخاب دیپلمه کارآموز جهت تأمین کادر افسری دریائی شرکت ملی نفت ایران

شرکت ملی نفت ایران جهت تامین کادر افسری دریائی (عرشه ــ مهندسی ــ رادیو مخابرات) شرکت ملی نفتکش ایران داوطلبان دیپلمه مرد راکه درآزمون همگانی سال ۲۵۳۵ کشور شرکت کرده باشند با شرایط زیر واز طریق مصاحبه انتخاب و برای اخذ دانشنامه دررشته های مربوطه ونیل بدرجه افسری ناوگان بازرگانی به مراکز آموزشی و دانشکده های دریائی خارج از کشور اعزام خواهد کرد:

الف ــ شرایط

۱ــ ملیت ایرانی

۲ــ مجرد

۳ــ داشتن دیپلم کامل متوسطه در رشته های ریاضی یا طبیعی

٤ــ سن بین ۱۸ سال تمام تا حداکثر ۲۲ سال و برای کسانی که خدمت وظیفه را انجام داده‌اند حداکثر ۲٤ سال تمام .

٥ــ داشتن بنیه قوی و تندرستی کامل و قدرت تشخیص رنگها طبق گواهی بهداری و بهداشت شرکت ملی نفت ایران .

٦ــ شاغل نبودن و نداشتن تعهدخدمت‌درسازمان های دولتی ــوابسته به دولت و غیر دولتی .

۷ــ سپردن تعهد ثبتی هشت سال خدمت برروی کشتی های نفتکش بازای چهارسال تحصیل بهزینه شرکت . (شروع دوره رسمی خدمت برروی کشتی‌های نفتکش از بعداز اتمام تحصیلات واخذ دانشنامه‌افسری خواهد بود .)

۸ــ داوطلبان باید در آزمایش همگانی سال‌جاری‌زبان انگلیسی شرکت کرده باشند .

ب ــ مزایا

۱ــ طی یکدوره آموزش زبان انگلیسی برایگان برای افراد منتخب پس از سپردن تعهد خدمت مذکور دربند ۷ .

۲ــ اعزام افراد بصورت دانشجوی قراردادی‌برای‌طی دوره های ٤تا ٥ ساله تحصیلی و کارآموزی در دانشکده دریائی و درکشتی بخارج از کشور درصورت موفقیت در امتحانات زبان انگلیسی .

۳ــ تحصیل در دانشکده های دریائی و طی دوره کارآموزی در کشتی و درتمام دوره فوق‌از جمله هزینه های خوراك ــ مسکن ــ درمان ــشهریه دانشکده و کتاب بعهده شرکت خواهد بود .

مضافا اینکه کارآموزان در حین دوره آموزش از حقوق دوران کارآموزی استفاده خواهند کرد .

٤ــ استفاده از مزایای استخدامی شرکت ملی نفت ایران از قبیل بازنشستگی ــ پس‌انداز ــ وام‌مسکن وام ضروری ــ بهداشت و درمان رایگان پس از اخذ دانشنامه و اشتغال رسمی در شرکت ملی نفتکش‌ایران.

٥ــ استفاده از مزایای ویژه افسران دریائی .

ج ــ استخدام رسمی

دانشجویانی که موفق باخذ دانشنامه و طی دوره‌های کارآموزی گردند ، پس از مراجعت بایران رسما در شرکت ملی نفتکش ایران استخدام‌گردیده، باسمت افسر دریائی تجارتی برروی کشتی های نفتکش‌مشغول بکار خواهند شد .

پیشرفت های بعدی افسران مزبورتانیل به‌درجه‌فرماندهی طبق مقررات شرکت و پس از گذراندن دوره های تکمیلی وکسب تجربیات لازم خواهد بود .

د ــ مدارك ثبت نام

۱ــ فتوکپی شناسنامه یکبرك .

۲ــ فتوکپی دیپلم ششم متوسطه بانضمام ریز نمرات مربوطه یکبرك .

۳ــ فتوکپی کارنامه آزمون همگانی یکبرك .

٤ــ فتوکپی برك پایان خدمت وظیفه عمومی(در مورد افرادی که خدمت وظیفه را انجام داده‌اند)یکبرك.

٥ــ عکس ٤ × ۳ (آخرین عکس) دو قطعه .

متقاضیان باید مدارك فوق را بضمیمه فرم تکمیل شده ذیل باپست سفارشی بنحوی ارسال دارندکه تا آخر وقت اداری دهم آبان ماه ۲۵۳٥ شاهنشاهی به **آدرس اداره پرسنل شرکت ملی نفتکش ایران ،تهران ــ خیابان کوروش کبیر ــ خیابان ملك ــ ساختمان شرکت ملی نفتکش واصل شده باشد .**

پس از بررسی مدارك اسامی داوطلبان واجد شرایط جهت انجام مصاحبه در روز های ۱۸و۱۹ و۲۰ آبانماه سال جاری در روزنامه های کثیرالانتشار کشور اعلان خواهد گردید .

برك درخواست ثبت نام دانشجوئی دریائی درشرکت ملی نفتکش ایران

اینجانب باشناسنامه شماره
صادره از متولد سال

دارای گواهی‌نامه ششم متوسطه در رشته ریاضی ☐ طبیعی ☐ وبا معدل کتبی

خدمت زیر پرچم : ۱ــ انجام داده‌ام ☐ ۲ــ انجام نداده‌ام ☐

(مربعهای مربوطه با ضربدر مشخص شوند) ساکن (آدرس پستی)
تلفن
تقاضای ثبت‌نام دانشجوئی دریائی شرکت ملی نفتکش ایران را دارم .

امضای داوطلب

کتاب
اساس الاقتباس
چاپ دوم شمارهٔ ۹۲
تالیف
خواجه نصیرالدین طوسی
بتصحیح
مدرس رضوی
مرا کز فروش
فروشگاه شماره ۱ خیابان شاه و خیابان غربی دانشگاه (۱۲ آذر)
فروشگاه شماره ۲ خیابان شاهرضا ایستگاه لاله‌زار
فروشگاه شماره ۳ امیرآباد شمالی خیابان شانزدهم مؤسسه انتشارات
ناشر : مؤسسهٔ انتشارات و چاپ دانشگاه تهران

صاحبان صنایع و بازرگانان کشور
الاخاء
تنها مجلهٔ عربی زبان ایران
ازگروه نشریات مؤسسهٔ اطلاعات
بادانشتن نمایندگی در ۱۱ کشور عربی،
روزهای شنبه منتشر میشود

مجله جوانان بامطالب جالب خواندنی روزهای دوشنبه منتشر میشود

آگهی استخدام رسمی

ژاندارمری کشور طبق مفاد قانون استخدام کشوری ۳۸ نفر را که سن آنان بین ۱۸ تا ٤۰ سال تمام باشد از طریق امتحان و مسابقه بشرح زیر استخدام مینماید :

ردیف	عنوان طبقه شغل	محل جغرافیائی و تعداد مورد نیاز	شرایط احراز	گروه قطعی
۱	مکانیسین برق‌وبنزین ۱	بندرعباس یکنفر، لنگه یکنفر، بوشهر یکنفر، جاسك یکنفر.	دارابودن مدرك تحصیلات پایان دوره ابتدائی و گذراندن دوره آموزشی ماشین‌آلات یا دوسال تجربه دررشته شغل خدمتکار فنی.	۲
۲	آشپز ۱	بندرعباس یکنفر، لنگه یکنفر ، بوشهر یك نفر ، جاسك یکنفر، ساری یکنفر، خرم‌آباد یکنفر، رضائیه یکنفر.	پایان مدرك تحصیلات دوره ابتدائی وآشنائی لازم دررشته آشپزی.	۱
۳	لوله‌کش ۱	بندرعباس یکنفر، لنگه یکنفر ،بوشهر یك نفر، جاسك یکنفر.	دارابودن مدرك تحصیلات پایان دوره ابتدائی و آشنائی‌لازم در زمینه مربوطه	۱
٤	بناء ۱	ساری یکنفر، بندرعباس دونفر ، لنگه یك نفر، بوشهر یکنفر ،جاسك یکنفر ،رضائیه ٤نفر ، مهاباد یکنفر ،ماکو یکنفر.	دارابودن مدرك تحصیلات پایان دوره ابتدائی و آشنائی‌لازم در زمینه مربوطه	۱
٥	حلبی‌ساز ۱	ساری یکنفر ،ران یکنفر.	دارابودن مدرك تحصیلات پایان دوره ابتدائی و گذراندن دوره آموزشی حلبی‌سازی و چلنگری یاآشنائی لازم دررشته مربوطه.	۱
٦	نانوا ۱	مرزن‌آباد ۲نفر، جلدیان یکنفر	دارابودن مدرك تحصیلات پایان دوره ابتدائی و آشنائی‌لازم در زمینه مربوطه	۱
۷	درودگر ۱	مرزن‌آباد یکنفر، بندرعباس یکنفر، ماکو یك نفر، مهاباد یکنفر.	دارابودن مدرك تحصیلات پایان دوره ابتدائی و گذراندن‌دوره آموزشی درودگری یاآشنائی لازم در زمینه‌مربوطه.	۱
۸	رنگ‌کار ساختمان ۱	خرم‌آباد یکنفر .	دارابودن مدرك پایان تحصیلات ابتدائی وآشنائی‌لازم‌دررشته نقاشی ساختمان .	۱
۹	جوشکار ۱	رضائیه یکنفر	دارابودن مدرك تحصیلات پایان دوره ابتدائی و آشنائی‌لازم در زمینه مربوطه	۱

داوطلبان درصورت استخدام ازحقوق پایه وگروه مربوطه باضافه ده‌درصد استفاده خواهند نمود واجدین شرایط می‌توانند برك‌درخواست ذیل‌این آگهی راتکمیل کنند و بادوقطعه ازآخرین‌عکس خود و رسید بانکی‌مبنی بر پرداخت مبلغ ۱۵۰ ریال‌به حساب شماره ۹۸۰ خزانه بانك مرکزی دریکی از شعب بانك ملی‌ایران«بعنوان‌حق ثبت‌نام داوطلبان استخدام»حداکثر تا۱۰ روز بعداز انتشار این آگهی باپست سفارشی به نشانی‌ــ تهران میدان ۲٤ اسفند ــاول خیابان سیمتری ستاد ژاندارمری کشور‌ــ آجودانی «دایره کارگزینی غیرنظامیان» ارسال دارند.

بمدارکی که ناقص یافاقد رسیدبانکی باشدو یابعد از مهلت تعیین شده‌به پست تحویل داده شود ترتیب اثر داده نخواهدشد وجه مذکور بهیچوجه مسترد نمی گردد «پروانه ورودبه جلسه امتحان درتاریخ ۱۵ر۸ر۳۵ در محل فوق بین داوطلبان توزیع خواهد شدتاریخ‌ومحل امتحان در پروانه مذکور قید گردیده است .

ژاندارمری کشور

برك درخواست شغل از ژاندارمری کشور

نام‌خانوادگی نام نام‌پدر شماره‌شناسنامه‌و محل‌صدور
تاریخ تولد وضع انجام‌خدمت وظیفه میزان تحصیلات
شغل مورد نظر «فقط‌یك‌شغل» محل خدمت مورد نظر «فقط یك محل»
نشانی کامل :شهر خیابان کوچه پلاك

امضاء

شرکت معدنی سفید کوه یزد

طی مراسم پرشکوهی پنجاه‌سال شاهنشاهی پرافتخار دودمان پهلوی را گرامی داشت

بمناسبت آئین‌ملی بزرگداشت پنجاه‌سال شاهنشاهی‌پرافتخار دودمان جلیل پهلوی شرکت سهامی معدنی سفید کوه یزد مجلس جشن پرشکوهی در محل کارخانه سنگ بری لعل در یزد برپا نمود .

محل جشن به نحو باشکوهی تزیین و چراغانی گردیده بود و جلوه خاص و کم‌نظیری‌به خود گرفته و مورد تحسین همه مدعوین قرار گرفت . در این‌مراسم آقای صدرمحمد بیکی معاون استانداری یزد ، آقای مهاجرانی مدیر کل دادگستری استان یزد ، آقای پاینده دادستان استان یزد و جمعی از مدیران کل، معاریف شهر و شخصیت های اداری و محلی و طبقات مختلف‌مردم کارکنان شرکت‌معدنی سفیدکوه و سنگ بری‌لعل شرکت‌داشتند در اجرای‌برنامه جشن‌شکوهمند شرکت معدنی سفید کوه یزد، بدوا سلام شاهنشاهی نواخته شد ، سپس آقای شریف‌رئیس کارخانه سنگ بری لعل به نمایندگی‌ازطرف شرکت معدنی سفیدکوه یزد طی بیانات‌پرشور خود چنین اظهار داشت :

شرکت سهامی معدنی سفید کوه یزد با نهایت افتخار و سربلندی‌امروز(۱۴ر۷ر۳۵) پنجاهمین سال شاهنشاهی شکوهمند دودمان پهلوی را جشن میگیرد و مراسم سرود و شادمانی برپا میکند . هیئت مدیره و کلیه کارکنان وابسته باین‌شرکت به مدعوین گرام و ارجمند خیرمقدم عرض مینماید و از اینکه در این جشن‌بزرگ ملی شرکت نموده‌اید صمیمانه سپاسگزارند .

بطور مسلم اگر هر روز و هر ساعت به‌پاس حق شناسی وقدردانی از الطاف ومراحم ملوکانه وخاندان جلیل‌سلطنت وپنجاه‌سال شاهنشاهی‌پرافتخار دودمان پهلوی‌جشن‌بگیریم و مراسم سرور و شادمانی برپا نمائیم باز حق خود را ادا ننموده‌ایم و بیمورد نیست که ملت حق شناس ایران پیوسته مراتب جان بازی و فداکاری خود رابه‌پیشگاه‌مبارک‌همایونی اعلام و جان‌برکف برای‌عظمت وسربلندی ایران ورسیدن به تمدن بزرگ‌از هیچگونه‌مجاهدت و فداکاری‌دریغ ندارد و همیشه شاهنشاه آریامهر رهبر عالیقدر و عظیم‌الشان ایران بزرگترین سلاطین اندیشمند جهان می‌باشد .

با توجه به تاریخ مدون و جراید امروز و ارتباط جمعی (تلویزیون)زمان‌پیش ازسلطنت دودمان پهلوی‌را بیاد میاوریم که کشور عزیز ما ایران‌گرفتار هرج و مرج وناامنی، دیوفقر وبیماری ،بیسوادی و جهالت جنایت ،آدم کشی ها بود و وضع رقت‌بارو نابسامانی‌داشت و واقعا شیرازه امور کشورو ملت از هم گسیخته بود ، نه فرهنگ و اقتصاد داشتیم ونه امنیت و استقلال .. و درخطر تجزیه طلبی بیگانگان قرار گرفته و ایران و ملت‌درسخت ترین مراحل حیات خود بود که اعلیحضرت رضا شاه کبیر ظهور کردند و ما را ازسقوط حتمی نجات دادندو بخواست خداوند متعال و بنابر اراده سردار برومند ایران‌سرسلسله دودمان پهلوی‌عظمت واستقلال وسربلندی‌ایران پی‌ریزی‌گردید و درظرف۱۶سال سلطنت‌خود با تحمل زحمات فوق‌العاده‌و مشقات زیاد و فداکاری کم نظیر در برابر همه عوامل‌فاسد و مزدور و بیگانگان تجزیه طلب و آشوبگر ، ایستادگی نمودند وموجبات ترقی‌واعتلا میهن عزیز ما ایران را فراهم کردند و با آنکه زمام امور کشور را در یک زمان بسیار بحرانی و حساس به کف با کفایت‌فرزند برومندو فداکارشان سپردند ، به برکت وجود اندیشمند و با درایت شاهنشاه آریامهر ،ملت‌بر روزگارظلمانی و پرآشوب پیروز و سربلند گردید و بارهبری های‌داهیانه و افکار بلند وانقلاب شاه و مردم و اجرای اصول مقدس هفده‌گانه آن و ایجاد حزب رستاخیز ملت ایران ،هرروز با گام های بلند و استوارپیش میرویم ، آری پیش به سوی تمدن بزرگ .

گوشه‌ای از مراسم جشن‌شرکت معدنی سفید کوه یزد بمناسبت بزرگداشت آئین پنجاه سال شاهنشاهی پهلوی

آقای شریف گفت:

بار دیگر از حضور مدعوین در این‌جشن بزرگ ملی که‌به منظور بزرگداشت پنجاه سال شاهنشاهی‌دودمان پهلوی‌برپا گردیده تشکر مینمائیم ودوام عمر و بقاء سلطنت پرافتخار شاهنشاه آریامهرو خاندان جلیل پهلوی را از خداوند متعال خواستاریم .

ناطق با گفتن زنده‌جاوید شاهنشاه آریامهر ، پاینده باد ایران به بیانات خود خاتمه داد و حضار با کف زدن‌های شدیدنسبت‌به شاهنشاه‌آریامهر وعلیاحضرت‌شهبانوی محبوب ونیکوکار و والاحضرت رضا پهلوی ولایتعهد عزیز ایران ابراز احساسات نمودند .

آنگاه آقای صدر محمدبیکی معاون استانداری یزد پشت میکروفون قرار گرفت و طی سخنان خود از اعضاء هیئت مدیره (آقایان‌محمد تقی‌اکبری علی اکبر اکبری و کاظم‌تبریزی زاده مدیر عامل و عضو هیئت مدیره) شرکت سهامی معدن سفید کوه یزد که نسبت به برگزاری چنین جشن پرشکوه ملی بزرگداشت پنجاه سال شاهنشاهی سراسر افتخارآمیز و شکوهمند دودمان پهلوی با عشق و علاقه وافر و با اعتقاد وایمان‌کامل‌اقدام نموده وبا مجلل‌ترین وضعی‌برپاکرده بودندصمیمانه تشکروقدردانی نمود .

آقای کاظم تبریزی زاده

آقای علی اکبر اکبری

آقای محمد تقی اکبری

آقای شریف هنگام ایراد نطق

بعد ، ترانه های‌ملی‌ومیهنی پخش گردید و پذیرائی گرم و بسیار صمیمانه‌با انواع‌شیرینی و میوه به عمل‌آمد و مدعوین با خاطره خوشی مجلس‌جشن را ترک نمودند . بنابرگزارش خبرنگار ما در یزد ، تزیین و چراغانی نظم و انضباط ، پذیرائی گرم ودلپذیر این جشن تاکنون در یزد کم‌نظیر بوده‌است.

اطلاعیه

نامزدهای انتخاباتی مجتمع انجمن های محلی تهران بزرگ پیرو اطلاعیه های قبلی،بدینوسیله نامزد های‌انتخاباتی انجمنهای ملی (شهرستان، شهر و شورای آموزش وپرورش منطقه‌ای)که‌برگزیده انجمن های محلی،افسران بازنشسته- اساتید دانشگاه - فرهنگیان -سازمان زنان - اصناف -و کارگران و از خدمتگزاران صدیق شاه‌و ملت هستند به همشهریان عزیز معرفی میشوند . یقین دارد از انتخاب نامبردگان که حتی‌الامکان در رفع نیازمندیهای مردم‌پایتخت از جان‌ودل کوشش خواهند کرد ، دریغ نخواهید فرمود.

رئیس مجتمع انجمنهای محلی تهران بزرگ
سرتیپ نصراله حکیمی

انجمن شهرستان تهران

۱- مهندس مظفر زنگنه	ردیف ۷۲
۲- محسن ویژه	ردیف ۸۷
۳- سرلشکر حسین جواشیر	ردیف ۲۶
۴- سرهنگ مجید اسعدرزم آرا	ردیف ۵
۵- مهندس مصطفی حجازی	ردیف ۳۰
۶- دکتر عبداله رادپیشه	ردیف ۳۹
۷- حسین مکرم	ردیف ۷۸
۸- خانم درخشنده ملکوتی	ردیف ۷۹
۹- مهندس محی‌الدین رحیم زاده	ردیف ۴۰
۱۰- جعفر نماینده	ردیف ۸۵
۱۱- خانم آفری شاهرخی	ردیف ۵۱
۱۲- خانم بدری مقدم	ردیف ۷۷
۱۳- خانم اکرم لاجوردی	ردیف ۶۴
۱۴- خانم عزت‌اکبر	ردیف ۹
۱۵- خانم منظر شجاعی	ردیف ۵۳
۱۶- خانم طلعت حقیقی	ردیف ۳۳
۱۷- خانم ربابه داودی	ردیف ۳۷
۱۸- اندرانیک اوانسیان	ردیف ۱۲
۱۹- علی‌ایمانی	ردیف ۱۴
۲۰- مهدی بامداد فرخ	ردیف ۱۸
۲۱- امیرلسانی	ردیف ۶۵
۲۲- محمد مسعودی	ردیف ۷۰
۲۳- دکتر جمشید مظفریه	ردیف ۷۳
۲۴- حوری صولتی	ردیف ۵۶
۲۵- خانم مهرانگیز ابراهیمی	ردیف ۱
۲۶- تقی روستائیان	ردیف ۴۴
۲۷- عباس دانشمند	ردیف۳۶
۲۸- محمد علی معین آزاد	ردیف ۷۵
۲۹- حسین پیشرو مقدم	ردیف ۲۴
۳۰ احمدنوربخش	ردیف ۸۶

انجمن شهر تهران

۱- سرتیپ رشید نادرخانی	ردیف۸۲
۲- سپهبد قهار قلی شاهرخشاهی	ردیف ۵۰
۳- علی‌اکبر رجائی	ردیف۳۸
۴- محمد جمالی آشتیانی	ردیف ۲۵
۵- دکتر ابوالقاسم تفضلی	ردیف ۱۹
۶- علی‌سپهر	ردیف ۴۳
۷- خانم همدم دفتریان	ردیف ۳۶
۸- عزت‌اله اوزاد	ردیف۱۲
۹- خانم منیژه اسعدرزم‌آرا	ردیف۴
۱۰- محمد حسین رستگاررازی	ردیف ۴۰
۱۱- دکتر مسعود اعتصام	ردیف ۶
۱۲- کاظم مسعودی	ردیف۷۵
۱۳- احمد یعقوبی	ردیف ۹۰
۱۴- مهدی حریری طلوع	ردیف ۲۸
۱۵- خانم پروین انتخابی	ردیف ۱۱
۱۶- خانم پروین تبریزی ارداقی	ردیف ۱۸
۱۷- محمدتقی قاضی	ردیف ۶۴
۱۸- محمدعلی محب خسروی	ردیف ۶۹
۱۹- قاسم مستعلی	ردیف ۷۴
۲۰- خانم زهره میرحیدر	ردیف ۸۰
۲۱- خانم طلعت سرابندی	ردیف۴۴
۲۲- خانم ایران شیخ	ردیف ۵۵
۲۳- خلیل ایرانی	ردیف ۹۳
۲۴- علی خاقانی	ردیف ۳۲
۲۵- ابوالقاسم آرام	ردیف ۲
۲۶- عبداله بلندقد	ردیف ۱۵
۲۷- محسن کلانتری	ردیف ۶۶
۲۸- ابراهیم آقازاده مسرور	ردیف ۱۰
۲۹- خانم زهرا سمیعی	ردیف ۴۸
۳۰- خانم هما معدل	ردیف ۷۸

شورای آموزش و پرورش منطقه‌ای تهران

۱- نزهت منصور موید	ردیف ۱۷
۲- مصطفی عاطفی	ردیف ۱۰
۳- دکتر ایرج خدوی	ردیف ۴
۴- میرغلامرضا میرصنایع	ردیف ۱۹
۵- منصور منطقی	ردیف ۱۸
۶- دکتر میرمهدی مفخم جلالی	ردیف ۱۵
۷- دکتر باروخ بروخیم	ردیف ۱
۸- خانم حشمت‌الملوک بگدلی‌آذر	ردیف ۳
۹- عباس یمینی شریف	ردیف ۲۱

آگهی استخدام

دانشگاه فردوسی برای تدریس در گروه های زبان‌و ادبیات فارسی چندتن را که واجد شرایط زیر باشند با عنوان استادیار استخدام می‌کند :

۱- برای‌استادیاری درگروه زبان و ادبیات فارسی‌درجه دکتری‌دررشته‌زبان‌وادبیات فارسی ازدانشگاه تهران و درجه لیسانس در رشته مربوطاز یکی‌ازدانشگاه‌های کشور .

شرایط

۱- برای متقاضیان استخدام در مرتبه‌استاد یاری گروه زبان و ادبیات فارسی تسلط کافی به یکی از زبان های فرانسه یا انگلیسی ضروری است .
۲- حداکثر سن ۴۰ سال تمام .
۳- داشتن برگ پایان خدمت یا معافی دائم .
داوطلبانی که واجد شرایط بالا هستند برای ثبت‌نام باید فرم زیر را تکمیل نموده و همراه مدرک نام نویسی به شرح زیرین از تاریخ نشر این آگهی لغایت سی‌ام آبان ۲۵۳۵ به دانشکده ادبیات و علوم انسانی (دانشگاه فردوسی) با پست سفارشی بفرستند .

مدارک مورد نیاز

۱- شرح حال و سوابق تحصیلی وتجربی
۲- تقاضای استخدام به خط داوطلب به‌ضمیمه درخواست چاپی زیرین
۳- فتوکپی گواهی‌نامه های لیسانس -فوق لیسانس و دکتری
۴- فتوکپی ریز نمرات لیسانس و دکتری یک برگ
۵- فتوکپی شناسنامه یک برگ
۶- عکس ۴×۶ یک قطعه
از داوطلبان برای انجام امتحان و مصاحبه بطور کتبی دعوت بعمل خواهد آمد کسانی که در امتحان توفیق یابند برابر آئین نامه استخدام هیئت علمی دانشگاه فردوسی به خدمت پذیرفته خواهند شد.

تاریخ امتحان بعدا باطلاع خواهد رسید

این جانب .... واجدین شرایط مندرج در آگهی فوق تقاضای شرکت در امتحانات استادیاری رشته زبان‌و ادبیات‌فارسی جهت استخدام در دانشکده‌ادبیات و علوم انسانی را دارم . ضمنا در امتحان‌زبان خارجه انگلیسی / فرانسه شرکت خواهم کرد
نشانی کامل :
شماره تلفن محل کار
منزل

نیروی دریائی شاهنشاهی

به نیروی دریائی شاهنشاهی به پیوندید و دنیا راسیاحت کنید

آگهی استخدام جهت کادر افسری نیروی دریائی شاهنشاهی

نیروی دریائی شاهنشاهی جهت تکمیل کادر افسری در رشته های تخصصی ناوبری - مهندسی‌و تدارکات دریائی تعدادی داوطلب ازطریق مصاحبه و معاینات پزشکی استخدام مینماید .

الف : حقوق‌و مزایا:

۱- داوطلبین پس‌از فراگرفتن زبان در مرکز آموزش زبان نیروی دریائی شاهنشاهی جهت طی‌دوره مربوطه به یکی‌از کشورهای امریکا، انگلستان،ایتالیا و یاآلمان غربی اعزام میگردند .
۲- دانشجویان درطول مدت تحصیل در مرکز آموزش زبان نیروی دریائی‌شاهنشاهی شبانه‌روزی بوده و هزینه زیست‌وپوشاك آنان توسط ارتش شاهنشاهی تامین میگردد .
۳- دانشجویان درمدت اقامت در ایران از حقوق ماهیانه ۹۰۰۰ ریال و درخارج ازکشور علاوه برمبلغ فوق‌ازفوق‌العاده‌روزانه بارزخارجی‌استفاده خواهندنمود.
۴- دانشجویان پس‌ازگذراندن دوره و موفقیت‌در سال سوم تحصیلی دانشگاه بدرجه ناوبان‌دومی‌مفتخر می گردند .
۵- به فارغ‌التحصیلان درنیمه‌اول وآخرسال برابر حقوق ماهانه پاداش تعلق میگیرد .
۶- فارغ‌التحصیل ازمزایای‌فراوان نظیرپس‌انداز تامین آتیه بانك‌سپه ، وام‌مسکن باشرایط مناسب ، استفاده از خانه‌های سازمانی ، درمان رایگان خود و خانواده تحت‌تکفل وخرید از فروشگاههای ارتش با تخفیف قابل ملاحظه بهره‌مند میشوند .

ب: شرایط :

۱- تابعیت دولت شاهنشاهی ایران
۲- حداقل‌سن ۱۷ سال و حداکثر سن ۲۴سال (برای‌کسانی‌که خدمت‌زیرپرچم راانجام داده‌اندحداکثر سن ۲۵ سال)
۳- داشتن دیپلم کامل متوسطه در رشته‌ریاضی با حداقل معدل کتبی ۱۲ ببالا و دیپلم طبیعی‌باحداقل معدل‌کتبی ۱۴ ببالا .
۴- میانگین معدل‌های کتبی چهارم، پنجم، و ششم متوسطه ۱۲ ببالا .
۵- داشتن صحت مزاج به تایید بهداری‌نیروی دریائی شاهنشاهی (حداقل قد بایستی۱۶۵سانتیمتر باشد)
۶- نداشتن پیشینه بد .
۷- نداشتن همسر و افراد تحت تکفل
۸- متدین بیکی از ادیان (اسلام، مسیحی، کلیمی، زرتشتی)

پ: مدارك موردنیاز

۱- یکبرك فتوکپی کارنامه چهارم و پنجم‌وششم متوسطه که معدل کتبی ششم درآن قید شده باشدو به تایید اداره اموزش و پرورش‌رسیده باشد .
۲- دوبرك فتوکپی شناسنامه
۳- سه‌قطعه عکس ۴ × ۳

داوطلبین جهت کسب اطلاعات بیشتر وثبت‌نام میتوانند همه‌روزه باستثنای روزهای پنجشنبه‌و ایام تعطیل با دردست داشتن مدارك موردنیاز ازساعت ۸ الی ۱۵ به معاونت پرسنلی نیروی دریائی‌شاهنشاهی واقع درخیابان سپهبد زاهدی جنب مسجدالرحمن مدیریت استخدام شعبه دانشجویان مراجعه نمایند
م‌الف ۶۹۳۵

نیروی دریائی شاهنشاهی

به نیروی دریائی شاهنشاهی بپیوندیدو دنیارا سیاحت کنید

آتیه درخشان برای جوانان دیپلمه در کادر همافری نیروی دریائی شاهنشاهی اعزام بخارج

نیروی دریائی شاهنشاهی تعدادی داوطلب با شرایط زیر جهت کادر همافری استخدام و برای آموزش به کشور امریکا اعزام مینماید.

۱- شرایط

الف : تابعیت دولت شاهنشاهی ایران
ب: متدین بیکی از ادیان (اسلام - مسیحی - کلیمی -زرتشتی)
پ : دارابودن دیپلم کامل متوسطه در یکی از رشته های ریاضی - طبیعی وهنرستان در رشته الکترونیك
ت:داشتن‌حداقل‌سن۱۷ سال و حداکثر ۲۴سال (برای کسانی که خدمت زیر پرچم را انجام‌داده‌اند ۲۵ سال تمام می‌باشد .)
ث: داشتن صحت مزاج و تناسب اندام به‌تایید بهداری نیروی دریائی شاهنشاهی
ج: نداشتن پیشینه‌بد
چ :نداشتن همسر وافراد تحت تکفل
ح: شرکت در آزمایشات روانسنجی و استعداد (مواد امتحانی شامل ریاضیات - فیزیك وهوش در حدود دوره متوسطه می‌باشد .)

۲-امتیازات

الف : هنرجویان پس از طی دوره آموزش‌مقدماتی در پایگاه دریائی بندر پهلوی و گذراندن دوره زبان‌در مرکز آموزش زبان نیروی دریائی شاهنشاهی جهت طی دوره تخصصی به‌کشور آمریکا اعزام خواهند شد.
ب: هنرجویان در طول مدت تحصیل شبانه‌روزی بوده و از هزینه زیست - پوشاك - فوق‌العاده‌روزانه خارج از کشور بارز ماهیانه حدود ۷۲۰۰۰ ریال و ماهیانه هنرجویان سال اول ۱۰۵۰۰ ریال و هنرجویان سال دوم از ۱۱۷۵۰ ریال حقوق استفاده‌خواهندنمود.
پ: هنرجویان پس از موفقیت درآزمایشات‌نهائی بدرجه همافرسومی مفتخر و ترفیعات بعدی آنها برابر قانون همافری ارتش شاهنشاهی خواهدبود .
ت: فارغ‌التحصیلان افتخار خدمت در ناو های‌مدرن نیروی دریائی شاهنشاهی داشته و از پاداش سالیانه - پس‌انداز تامین آتیه - منازل‌سازمانی‌نیروی دریائی شاهنشاهی - درمان رایگان - استفاده از فروشگاه های‌ارتش وسایر تسهیلات کادر نظامی استفاده خواهند نمود .
ث: فارغ‌التحصیلان ضمن آشنائی‌باآخرین تحولات علمی و عملی دنیا در صنعت الکترونیك بیش ازنیمی دوران خدمت خودرا برای فراگیری بیشتر و همچنین ماموریت‌های جدید در کشور های خارج بسر برده و دیدنی های دنیارا سیاحت خواهند نمود .

۳-ثبت نام

الف : داوطلبین برای کسب اطلاعات بیشتر و ثبت‌نام میتوانند همه روزه باستثنای روزهای‌پنجشنبه وجمعه از ساعت ۸ صبح الی ۱۵ بادر دست‌داشتن مدارك مشروحه زیر بمدیریت استخدام واقع درخیابان سپهبد زاهدی جنب مسجد الرحمن ساختمان معاونت پرسنلی نیروی دریائی شاهنشاهی مراجعه نمایند .
ب: داوطلبینی که مایلند کتبا ثبت نام نمایند میتوانند مدارك مورد نیاز را باپست سفارشی به‌آدرس مزبور ارسال تاچنانچه واجد شرایط شناخته شدند جهت شرکت درآزمایشات لازمه از آنان دعوت بعمل آید ضمنا درپشت پاکت قید شود مربوط به‌استخدام همافران

۴-مدارك موردنیاز

الف : یك برك فتوکپی دیپلم یاگواهی‌قبولی ششم متوسطه که به‌تایید اداره آموزش و پرورش رسیده باشد .
ب: دوبرك فتوکپی پاورونوشت شناسنامه
پ: دوقطعه عکس ۴ × ۳
ت: ادرس کامل باکروکی محل

م‌الف ۷۹۵۸

جلسه مناظره کاندیداهای انجمن شهرستان در «اطلاعات»

انجمن شهرستان اسیر محافظه کاری است

دردومین جلسه مناظره کاندیداهای انجمن های ملی، گروهی از نامزدهای عضویت در انجمن شهرستان تهران و نیز اعضای کنونی این انجمن شرکت کردند. در این مناظره نیز روس اصلی مباحث پیرامون کمبود های تهران و بخشهای حومه آن و نیز کم کاری اعضای کنونی انجمن شهرستان دور میزد.

اگر در مناظره کاندیداهای انجمن شهر انتقاد صرفا مربوط به کم کاری شهرداری پایتخت بود، در مناظره نامزد های انجمن شهرستان بی توجهی دستگاه های مختلفی چون سازمان آب وبرق منطقه‌ای ، تلفن و آموزش وپرورش است مورد انتقاد قرار گرفت، مناظره کنندگان درعین حال به کارهای خود در صورت انتخاب شدن تشریح کردند مباحث این جلسه مناظره را دزیر میخوانید.

دکتر عبداله رادپیشه

اگر گاهی نتیجه‌یی نگرفتیم ، گناه از مانبوده چون ما مسئولان مخابرات را احضار کردیم درباره نارسایی های کارشان وسئوال پیچشان کردیم . اما درآنجا با کمبود نیروی انسانی مواجه‌شدیم.

بعضی‌ها گفتند درزمینه های خارج از محدوده فضای سبز ایجاد کنیم . زمین های که مال انجمن نیست هماآلهی : زمین‌هارا بخرید !

جعفر نماینده : ما یک وقت خواستیم این کاررا انجام دهیم. زمینی فراهم کردیم تا تصمیم‌گرفتیم برای انجمن جا ومکانی درست‌کنیم اماناگهان دیدیم که همه اهالی‌محل به اعتراض برخاستند وای‌بموقع که تصمیم بگیریم غسالخانه و

حسین مکرم

گورستان وپارک ومدرسه بسازیم . باهمه اینها انجمن شهرستان تا کنون خدمات زیادی انجام داده مثلا تاحالا راه‌های‌زیادی‌ساخته‌ایم مدارس مختلف ، آموزشگاههای حرفه‌یی‌وسلاخ‌خانه احداث‌کرده‌ایم حتی وسعت فعلی محدوده تهران هم بادست ماانجام شده چون اگر فراموش نکرده‌باشید ، چندسال قبل آنطرف‌میدان شوش‌جزءخارج از محدوده بود ولی با کوشش‌ها طرح تهران بزرگ فراهم شد تا مساله محدوده و خارج‌ازمحدوده از بین‌برود .

دکتر عزت‌بنی‌آدم : آنجا که وسیله دارید ، زمین آزادندارید ، باشگاه ورزشی را بسازید بقیه پیش‌کشتان ؟!!

از سوئی ما تصمیم گرفتیم در خیابان حشمت‌الدوله یک مدرسه مدرن بسازیم . از مردم‌هم کمک خواستیم اماناگهان با اختلاف مالک ووزارت آموزش و پرورش مواجه شدیم . مالک مدعی بود که این مدرسه باید درگوشه دیگری از ملک او ساخته‌شود. این‌اختلاف مدتها طول کشید . مدتها دنبال کردیم تا باخودیاری مردم آنجارا

بقیه درصفحه ۲۳

مصطفی دیوان‌بیگی

است که شمال و جنوب و شرق و غرب آن داخل محدوده قراردارد ولی این قطعه زمین کوچک‌خارج از محدوده است این محدوده بازی فقط موجب افزایش قیمت زمین‌ها شده است درحالیکه دولت با افزایش قیمت‌ها مبارزه میکند .

مساله دیگری ازکم‌کاری‌انجمن شهرستان را بررسی کنیم چندوقت پیش اهالی باغ‌فیض تصمیم‌گرفتند باخودیاری مردم محل یک‌مدرسه بسازند تا اطفال خود راازخطرات بیشمار رفت و آمد به شهر نجات دهند آنها زمین مورد نیاز را خودشان دادند،مصالح ساختمانی را خودشان تهیه کردند دستمزد کارگر راخودشان پرداختند تا ساختمان را بالا ببرند . اما ناگهان چند مامور شهرداری به سرکارگران ساختمانی ریختند و جلوی ساختمان مدرسه را گرفتند. پروین مقبلی زاده حالا رئیس

جعفر نماینده

انجمن شهرستان کجا است تا به این سئوال شما جواب بدهد.

جعفر نماینده (عضو انجمن شهرستان) : ماهمه انتقادات را کاملا گوش میکنیم چون از بین شما برخاسته‌ایم و ناچاریم‌خواسته های شما را انجام دهیم . البته بعضی از مطالب شما صحیح‌بنظر میرسد ، اما مطمئن باشید ، در انجمن شهرستان کسانی‌هم هستند که حافظ منافع شما باشند .

بارها ، مسئولان دستگاههای اجرایی را درانجمن شهرستان احضار کرده‌ایم مطالب‌ومشکلات را با آنها مطرح کرده‌ایم . اما

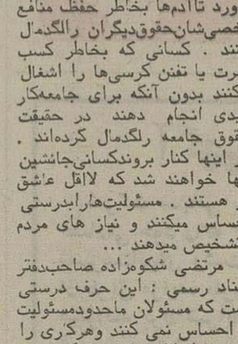

تقی‌احمدی مقدم

محدوده » آنها را جدا ومتفرق میکنند .

پروین مقبلی زاده : متاسفانه بسیاری از اعضای‌انجمن‌شهرستان احساس مسئولیت نمیکنند . باید جامعه مافضای مسئولیت بوجود بیاورد تاآدم‌ها بخاطر حفظ منافع شخصی‌شان‌حقوق‌دیگران رالگدمال نکنند . کسانی که بخاطر کسب شهرت یا تفنن کرسی‌ها را اشغال میکنند بدون آنکه برای جامعه‌کار مفیدی انجام دهند در حقیقت حقوق جامعه رلگدمال کرده‌اند . اگر اینها کنار بروندکسانی‌جانشین آنها خواهند شد که لااقل عاشق کار هستند . مسئولیت‌هارابدرستی احساس میکنند و نیاز های مردم راتشخیص میدهند ...

مرتضی شکوه‌زاده صاحب‌دفتر اسناد رسمی : این حرف درستی است که مسئولان ماحدودمسئولیت را احساس نمی کنند وهرکاری را با محافظه کاری دنبال میکنند مثلا همین بازی محدوده را درنظر بگیرید دربوسف‌آباد قطعه زمینی

پروین مقبلی‌زاده

دکتر محمد جهانفر

اجازه احداث شهرک بدهند تا مردم را بجایند.

انجمن شهرستان میتواند با یک دید روشن و برنامه ریزی دقیق محل احداث شهرک را در کنار کارخانجات تولیدی و تجمع های صنعتی قراردهد تا کارگران درآنجا سکونت کنند . در نتیجه قسمت زیادی ازجامعه شهری به بیرون ازشهر منتقل خواهند شد. و بجای آنکه مردم را از خارج محدوده بداخل محدوده بیاوریم

دکتر عزت بنی‌آدم

آنها را از داخل به خارج خواهیم فرستاد تالااقل فضای کافی برای استنشاق هوای‌سالم‌داشته‌باشند؟!!

مظفر دیوان بیگی : ازیکطرف شهرها را ظاهرا «محدود»کرده‌اند ولی از طرف دیگر «نامحدود » است . چون هرروز شاهد احداث ساختمانها و شهرک هایی هستیم که بدون نقشه برپا میشود و بالا میرود .

این شهرک هاغالبا انقدر از محل کار یاسکونت دور هستند که خود مشکل دیگری‌برای‌ترافیک بوجود میاورند . از سوی دیگر مابه آسانی میتوانیم درزمین های به اصطلاح خارج از محدوده . زمین های ورزش . پارک های وسیع برای تفریح روزهای جمعه مردم بسازیم تا مردم را از تنگناها نجات دهیم ...

بازی محدوده را تعطیل کنید

دکتر عبداله رادپیشه مدیر گروه فرهنگی: **این به اصطلاح «خارج از محدوده» وصله ناجور و ناهماهنگی برای‌تهران‌شده‌است. چون یک شهر ٤ میلیونی که خارج از محدوده نمیخواهد . از یکطرف میگویند مسکن نداریم ولی از طرف دیگر « محدوده » رابوجود می‌آورند تابه‌شکل دیگری از ایجاد ساختمان جلوگیری کنند وقیمت زمین ومسکن را بالا ببرند. در اروپا و امریکا شهرها از طریق شهرک‌هابه‌هم‌متصل میشوند ولی دراینجا از راه « خارج‌از**

رضاخانی

حریه های‌مختلف متوسل میشوند. مثلا برای ساختن مدرسه و بیمارستان و درمانگاه می‌گویند زمین نداریم . درحالی که‌میلیونها متر در اطراف شهر ها و روستاها زمین های اضافی داریم . باوجود این « محدوده » رابقدری محدود کرده‌اند که‌مردم‌ناچار به«ارتفاع» بپردازند و مشکلات ترافیک را بوجود آورند در حالی که اگر محدوده را ازمیان برداریم‌جمعیت

هما الهی

شهرها در شهرک ها مستقرخواهند شد نود درصد ترافیک شهرهم به‌شهرک ها منتقل میشود.

دکتر عزت‌بنی‌آدم : اگر در اطراف شهر هاشهرک‌ها احداث شود . مطمئن‌باشید که بسیاری از مشکلات جوامع شهری را خودبخود حل کرده‌ایم . اما این کاررانباید مثل سایر کارها سرسری بگیرند و مثل حالا بدون‌هیچ فکر و نقشه وبرنامه‌یی به هرزمینخواری

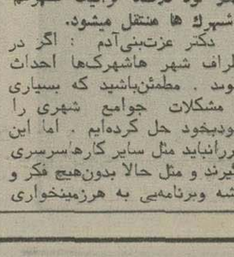

مهندس‌مهدی‌الدین رحیمزاده

خیلی آسان است که از طریق پمپاژ آب‌های شهر را مبارکنیم و به روستاها برسانیم این‌کار علاوه بر آنکه روستاها را آباد میسازد شهر راهم از خطرسیل و فرو رفتگی نجات میدهد.

حوری صولتی : انجمن کارهای زیادی انجام داده امابرای موفقیت بیشتر باید مردم هم همکاری کنند.

اکرم لاجوردی: بعضی ها در مقابل انتقادات یانیاز های مردم‌به

اکرم لاجوردی

آب برای تامین آب مردم خرج تراشی میکنند درصورتی که‌خود- یاری مردم هزینه زیاد لازم‌ند. فقط این کارها به مدیریت و فکرو ابتکار نیازدارد،امانجمن‌شهرستان فقطبه روحیه محافظه‌کاری حکومت میکند...

همدبهرامی : چرا رئیس انجمن شهرستان که همه جا چلوتر از اعضای انجمن حرکت می‌کند به اینجا نیامده تاجواب بدهد ؟

مهندس مصطفی‌حجازی : باید

حوری صولتی

انجمن شهرستان از طریق‌احداث میادین میوه و تره‌بار کشورزان روستاها راتحت حمایت قراردهد، میگویند آب نداریم و علت و کاهش سطح روستا های اطراف تهران را کم‌آبی جلوه میدهند ، بهیچوجه این مطلب صحیح‌نیست. همین حالا تهران روی آب زندگی میکند.

مهندس‌مهدی‌الدین رحیمزاده

مدیریت وجود ندارد

سید مصطفی لواسانی : شماز روستاهاصحبت میکنید در حالی که پشت دیوار تهران بوی‌متعفن نهر فیروزآباد همه ساکنن محله راناراحت کرده است ، دوستان‌ما گفتند که کلندوك و شاه‌آباد و... آب لوله‌کشی ندارد، در آنجا رودخانه ، چاه و قنات که وجود

دکتر غلامعلی مهرآسا

باید از طریق انجمن شهرستان ترتیبی داده شود تاکشاورزان ، نتیجه زحمات خودشان را مستقیم یا بوسیله شرکت های تعاونی دریافت کنند .

مدیریت وجود ندارد

سید مصطفی لواسانی : شماز روستاهاصحبت میکنید در حالی که پشت دیوار تهران بوی‌متعفن نهر فیروزآباد همه ساکنن محله راناراحت کرده است ، دوستان‌ما گفتند که کلندوك و شاه‌آباد و... آب لوله‌کشی ندارد، در آنجا رودخانه ، چاه و قنات که وجود

منیر کروبی

دارد، اگر سازمان آب تهران قدرت آبرسانی به‌این روستاهارا ندارد، انجمن شهرستان میتواند که همان آب آشامیدنی را که از طریق چاه یاقنات تامین میشود در محل تصفیه کند و باخودیاری مردم به‌خانه ها برساند. سازمان

مرتضی شکوه‌زاده

کند، و در تاریکی شب به خانه‌هش ن برمیگردند .

دکتر عزت بنی‌آدم : ساختن مدرسه از وظایف انجمن بودولی کوتاهی کرده‌اند.

سپس مهدی بامداد رشته سخن رابه‌دست گرفت‌وگفت:در هیچیك از قراء گلندوك، بریانك ،جی وو... لوله‌کشی آب آشامیدنی وجود ندارد سازمان آب تهران قدرت آبرسانی ندارد، حتی‌بعضی از روستاهای نزدیکی سد مثل شاه‌آباد هم هنوز آب لوله‌کشی ندارند . درصورتی که باید سازمان آب اضافه بهایی را که نسبت به سنوات گذشته دریافت میکند ، برای لوله‌کشی و آب رسانی روستاها اختصاص دهد...

بحث اصلی محی‌الدین رحیم‌زاده: مهندس کشاورزی از امریکا پیرامون ارزان خری محصولات کشاورزی بود، او گفت :مشکلاتی که در روستاها وجود دارد. فوق‌العاده زیادو چشمگیر است .۶۵۰ درصد جمعیت ایران در روستا ها زندگی میکنند، بهمین جهت باید

شمسیه مولایی آشتیانی

ولی انجمن‌شهرستان‌میتواند طرح آنرا تهیه‌و تقدیم کند. چون وقتی که مردم باوظایف انجمن شهرستان آشنا نباشند ، طبیعی است‌که نمیتوانند وکیل خوب هم انتخاب کنند...

از سوئی‌انجمن شهرستان کار های زیادی دارد که برای انجم آنهابه پول و اعتبار نیاز است . همین حالابچه‌های‌لواسان‌و گلندوك باید برای ادامه تحصیل‌به‌تجریش بروند . علاوه برآنکه دوری راه این‌بچه‌ها رافوق‌العاده جسمه می

اجتماع پرشور کاندیداهای انجمن شهر ـ انجمن شهرستان وشورای آموزش‌وپرورش درغرب تهران

ساعت ٤ بعداز ظهر روزشنبه هفدهم مهرماه جاری در یك گردهم‌آئی بزرگ که در محل‌دبستان لادن واقع‌دربریانك تهران‌برگزار گردید، کاندیداهای‌انجمن شهر، انجمن شهرستان ـ شورای‌آموزش وپرورش به‌مردم‌غرب تهران‌معرفی شدند و هرکدام بیاناتی ایراد نمودند .

دراین مراسم که بنا بدعوت آقای حسین پیشرو رئیس شورای داوری حوزه ۱ تهران‌و کاندیدای شماره ۲٤ انجمن شهرستان‌تهران تشکیل شده بود ابتدا آقای‌حسین پیشرو پشت تریبون قرار گرفت‌و اظهار داشت:

همه این حق رادارند که عقاید خودرابرای مردم بازگو کنند و مطالبی راعنوان نمایند . بنده‌بنام یك فرد از افرادکوچك این‌محل امروز ازطرف حزب رستاخیزملت ایران این افتخار نصیبم شده‌که بعنوان کاندیداعرض وجود کنم.

ناطق افزود : باید بگویم‌که کمر همت بستیم برای خدمت‌به مردم بایستی خودرا با نیاز های جامعه امروزی تطبیق دهیم و تمام وقت خویش را صرف این کار بکنیم تا یکی از نیت رهبر خردمندمان‌راجامه‌عمل‌بپوشانیده‌باشیم

آنگاه چندتن‌ازآقایان کاندیدا های انجمن های ملی هرکدام به سهم خودسخنانی ایرادنموده وبه اعلام شماره کارت الکترال،خود را معرفی مینمودند.

این مراسم در ساعت ۷بعداز ظهر با ابراز احساسات پرشور نسبت به رهبر عالیقدر ایران شاهنشاه آریامهر خاتمه یافت.

آقای منصور منطقی :
کاندیدای شورای آموزش وپرورش تهران
شماره کارت الکترال ۱۸ :
شما که فرزندان خودرا بما سپرده‌اید شهرتان را نیز به ما بسپارید

آقای مسعود اعتصام :
وکیل پایه یك دادگستری
شماره کارت الکترال ٦ انجمن‌شهر تهران

آقای حسین پیشرو
رئیس شورای‌داوری حوزه ۱۵ تهران
شماره کارت الکترال ۲٤
انجمن شهرستان تهران

آقای خلیل ایرانی :
کاندیدای انجمن شهر تهران
کارت آبی شماره ۱۳

آقای علی‌سپهر روزنامه نگار :
نایب رئیس انجمن شهر پایتخت در دو دوره گذشته شماره کارت ٤۳ انجمن شهر

آقای مصطفی لواسانی :
شماره کارت الکترال۳۷ انجمن‌شهر تهران

آقای علی ایمانی :
کاندیدای انجمن شهرستان تهران
شماره کارت الکترال ۱٤

آقای مهندس جولائی
رئیس خدمات سازمان آب منطقه‌ای‌تهران
شماره‌کارت الکترال۲۸ انجمن‌شهرستان تهران

آقای رشید نادرخانی :
رئیس انجمن شهر تهران در دوره‌گذشته
کاندیدای انجمن شهر تهران
شماره کارت الکترال ۸۲ آبی

آقای محمد شایسته پور :
افسر بازنشسته
شماره کارت آبی ۵۱
انجمن شهر تهران

آقای ناصر ملك محمدی
نویسنده : شماره کارت الکترال ۷۹
آبی انجمن شهر تهران

سینما حافظ : جیب بر عاشق

آنها امروز ۲۳ اتومبیل و ٤ موتورسیکلت راداغان کرده ویك آپارتمان کامل‌را خراب کرده‌اند ولی لازم نیست شما پلیس راخبرکنید چون آنها خودشان پلیس هستند.

ازفردا صبح فقط در

سینما کاپری

یك فیلم کمدی، کمدی، کمدی

جیمز کان ـ آلن آرکین

درفیلم پاناویژن و رنگی

FREEBIE AND THE BEAN

برزخیان

پکارگردانی: ریچارد راش ○ محصول کمپانی برادران وارنر

برای رزرو بلیط به گیشه سینما کاپری مراجعه‌فرمائید

اگر برگی نریزد:

فیلم نسل ما

از فرداصبح درگروه ممتازسینمائی

در هم‌اکنون گیشه سینماها برای رزرو بلیط آماده‌است

فیلمی بالاتر و برتر از تمام آثار والت‌دیسنی
فیلمی سالم ـ لطیف ـ پرعاطفه برای تمام خانواده‌ها

آغاز سومین هفته نمایش فقط در

سینما دیاموند

فیلمی که دیگر برای سینمای امریکا نظیرش ساخته نخواهد شد

گیشه سینما دیاموندهمه روزه‌برای‌رزرو بلیط آماده است

در میان آثار پر ارزش‌سینمائی این‌فیلم چون جواهری یکتا و نفیس میدرخشد و قصه‌ی زیبا و لطیف و بیسابقه‌اش تااعماق قلب ها نفوذ می‌کند.

از فردا صبح برنامه افتتاحیه

سینماسینه‌موند

دوستان وحشی من

رنگی ○ باشرکت: استیون هاگر (کودک هنرمند) ـ امون (شیر) ○ دلیله (ببر)

از فردا صبح در بهترین گروه سینمائی پایتخت

اروپا ـ نیاگارا ـ میامی ـ مولن روژ ـ سیلوانا
الوند ـ کیهان ـ مارلیک ـ ارانوس
شهرام ـ شرق و... استارا (تجریش)

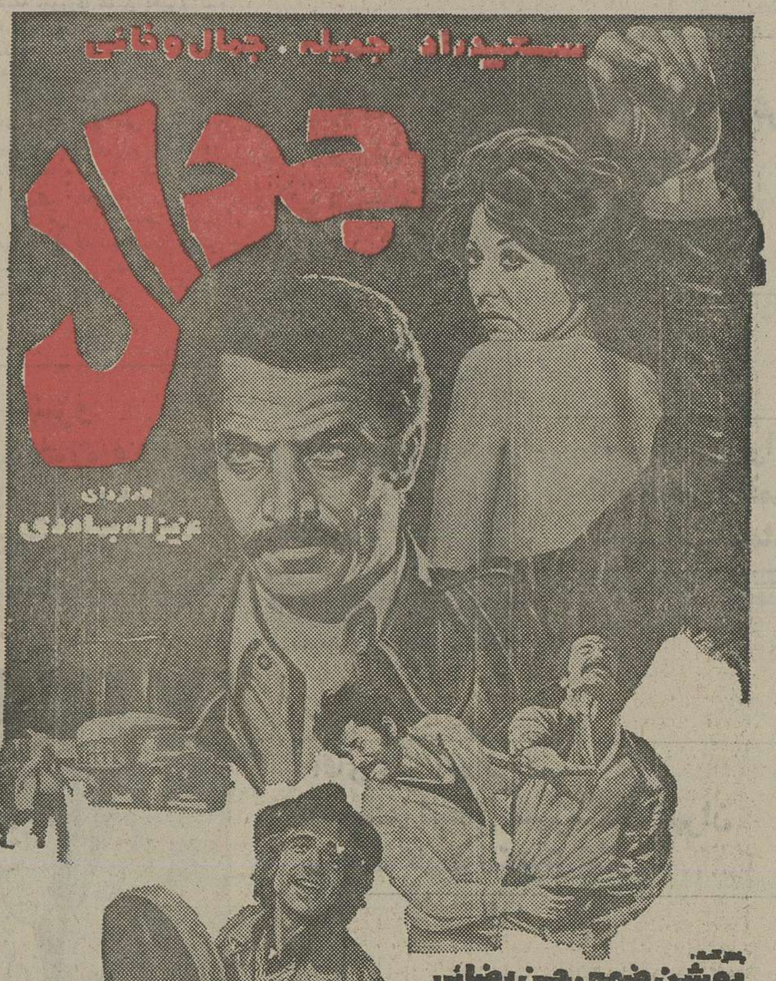

همزمان با تهران در شهرستانهای *مشهد «متروپل ـ سعدی» *اصفهان «نقش جهان ـ مایاك» * شیراز «پارس ـ سعدی »* رشت «کوروش» *همدان «تاج»* گرگان «مهتاب » * بندرپهلوی «گل‌سرخ» * اهواز «آریا»

ازامشب در قویترین گروه سینمائی پایتخت

اونیورسال ـ پاسیفیک ـ ایران ـ ساینا ـ تیسفون
رنگین کمان ـ موناکو ـ پرسپولیس
کارون و... دریا

اسکارفیلم تقدیم

منوچهر وثوق پالـــه شـهرام

کارگردان: عزیزالله بهادری

بازیگران: ثریا حکمت ○ فریبرز ○ فرهاد مهرپیدی ○ اکبر اصفهانی ○ عباس مختاری ○ خسرو ناموجو ○ قدکچیان ○ بازی‌های جدید: مجید رفیعی

تهیه‌کننده: مازیار پرتو ○ آهنگ: حسین وهبی ○ خواننده: گیدی ○ محصول: سازمان سینمائی ایران

کسری : گناه کلفت خوشگل

برنامه سینماها

تماشای فیلمهائی‌که با علامت (×) مشخص شده برای اشخاص کمتر از ۱۸ سال ممنوع است

★ آلفا بچه‌اش نمی‌شه ـ رنگی ـ لاندوبوزانکا
بولیدور (۸۹۲۷۳۱) ۳۰ر۱۱ـ۱ـ۳۰ر۳ـ۳۰ر۵ـ۳۰ر۷ـ۳۰ر۹
★ آسمان‌خراش جهنمی ـ رنگی ـ استیومکگوئین
ریولی (۷۰۷۷۷۷) ۱۰ـ۱ـ٤ـ۷ـ۱۰
شهرتماشا (۹۲۸٦۸٦) ۱۰ـ۱ـ٤ـ۷ـ۱۰
آتلانتیک (۸۹۷۱۷۱) ۱۰ـ۱ـ٤ـ۷ـ۱۰
★ آل‌پاکور ـ رنگی ـ ژان‌پل‌بلموندو
امپایر (۸۹۳۹٤۲) ۳۰ر۱۱ـ۱ـ۳۰ر۳ـ۳۰ر۵ـ۳۰ر۷ـ۳۰ر۹
★ بیدادگر ـ رنگی ـ استوارت‌ویتمن
رادیوسیتی (٦٤۳۳۲۰) ۱۵ر۱۱ـ۳۰ر۳ـ۲۰ر۵ـ۳۰ر۷ـ۲۰ر۹
★ بت ـ بهروزوثوقی ـ ناصرملک‌مطیعی
آسیا (٦٤۲۹۰۹) ۱۱ـ۱ـ۳ـ۵ـ۷ـ۱۵ر۹
رکس (۳۱۸۲٤۲) ۳۰ر۱۰ـ۳۰ر۲ـ۳۰ر٤ـ۳۰ر٦ـ۳۰ر۸
شهوند (۳٥٤۰٤۰) ۹ـ۱۱ـ٤۵ر۱ـ٤ـ۱۵ر٦ـ۳۰ر۸
لیدو (۵٤۱۲۸۲) ۱۰ـ۱۲ـ۲ـ٦ـ٤ـ۸ـ۱۰
نپتون (۷٦۰۱۳٦) ۹ـ۱۱ـ۱ـ۳ـ۵ـ۷ـ۹
ژاله (۳۰٤۱۲۰) ۳۰ر۱۰ـ۳۰ر۲ـ۲۰ر٤ـ۳۰ر٦ـ۳۰ر۸
توسکا (۵۲۹۵٤٤) ۳۰ر۱۰ـ۳۰ر۲ـ۲۰ر٤ـ۳۰ر٦ـ۳۰ر۸
المپیا (۹۲٦۷۹۷) ۹ـ۱۱ـ۱ـ۳ـ۵ـ۷ـ۹
پاساژگاد (۳٤۲۷۸۲) ۹ـ۱۱ـ۱ـ۳ـ۵ـ۷ـ۹
چرخ‌فلک (۹۵۰۵۵۸) ۱۰ـ۱۲ـ۲ـ٤ـ٦ـ۸
سیلورسیتی (۲٦۱۲۰۵) ۳۰ر۱۰ـ۲۰ر۲ـ٤۵ر٤ـ۷ـ۱۵ر۹
★ بامبی ـ رنگی ـ محصول‌والت‌دیسنی
گلدن‌سیتی (٦٦۳۲٦۹) ۱۵ر۱۱ـ۳۰ر۳ـ۳۰ر۵ـ۳۰ر۷ـ۳۰ر۹
★ بانوی مسخره ـ رنگی ـ عمرشریف
گلدیس (٦۲۸۷۱۳) ۳۰ر۳ـ۳۰ر۵ـ۳۰ر۷
★ بکش و زندجمان ـ رنگی ـ راجرمور
خرم (۹۵۷۱۷٦) ۱۰ـ۱۲ـ۲ـ٤ـ٦ـ۸
★ بازی با آتش ـ رنگی ـ آلن‌دلون
تخت‌جمشید (٦۵۲۵۵۰) ۱۱ـ۲ـ٤ـ٦ـ۸ـ۱۰
★ باروت ـ رنگی ـ سینماسکوپ
ستاره (۵۲۹۷۲۱) ۹ـ۱۱ـ۱ـ۳ـ۵ـ۷ـ۹
★ (×) پاداش‌گناه ـ رنگی ـ ناتالی‌نسله
شهرقشنگ (٦٤۷۷۷۷) ۱۱ـ۱ـ۳ـ۵ـ۷ـ۹
★ تنها رقیبگلی ـ راه سیاه
پردیس (۳۰٤۲۵۹) ۹ـ۱۱ـ۱ـ۳ـ۵ـ۷ـ۹
★ جیب‌برعاشق ـ رنگی ـ درمندرا
حافظ (۲۹۱۰۷٤) ۹ـ۱۱ـ۱ـ۳ـ۵ـ۷ـ۹
★ جنون و هوس ـ رنگی ـ گیتابالی
همای (۳۱۱٦٦۹) ۳۰ر۱۰ـ۲۰ر۲ـ۳۰ر٤ـ۳۰ر٦ـ۳۰ر۸
★ (×) خودفروشان ـ سینماسکوپ ـ رنگی
رویال (۸۲۹۷۸۵) ۱۰ـ۱۲ـ۲ـ٤ـ٦ـ۸ـ۱۰
★ دامی برای سپیددندان ـ رنگی ـ رابرت‌وود
سینه‌موند (٦٤۸۳۲۲) ۱۱ـ۳ـ۵ـ۷ـ۹
★ راز سرخ ـ رنگی ـ سوزانایورک
شهرقصه (٦۲۷۲۹۰) ۱۱ـ۲ـ٤ـ٦ـ۸ـ۱۰
★ روح سرگردان ـ رنگی ـ اوا اولین
متروپل (۳۱۹٤۱۰) ۹ـ ۱۱ـ ۱ـ ۳ـ ۵ـ ۷ـ ۹
★ راه اژدها ـ رنگی ـ بروس‌لی
تاج (۳۱۳۸٦٤) ۱۰ـ۱۲ـ۲ـ٤ـ٦ـ۸ـ۱۰
★ سینما پارامونت بعلت تعمیرات تعطیل است
★ زاپاتا ـ رنگی ـ ۷۰ میلیمتری ـ ماریو آلمیدا
کاپری (۹۲۸٤۰۱) ۱۱ـ۱۰ـ۳ـ۵ـ۷ـ۹
★ ستیز ـ منوچهر وثوق ـ هاله ـ شهرام
انیورسال (۹۲٦۹۰۳) ۱۱ـ۱ـ۳ـ۵ـ۱۵ر۷ـ۳۰ر۹
ایران (۳۱٦۳۵٤) ۳۰ر۱۰ـ۳۰ر۲ـ۳۰ر٤ـ۳۰ر٦ـ۳۰ر۸
سانیا (۳۵۲٤٤۲) ۱۰ـ۱۲ـ۲ـ٤ـ٦ـ۸ـ۱۰
پاسیفیک (۷۵۳۳۱۱) ۳۰ر۱۱ـ۳۰ر۱ـ۳۰ر۳ـ۳۰ر۵ـ۳۰ر۷ـ۳۰ر۹
تیسفون (۹۵۸۸۸۲) ۹ـ۱۱ـ۱ـ۳ـ۵ـ۷ـ۹
رنگین‌کمان (۷۵٦٦۱۰) ۹ـ۱۱ـ۱ـ۳ـ۵ـ۷ـ۹
پرسپولیس (۵۳۸۰۸۳) ۱۰ـ۱۲ـ۲ـ٤ـ٦ـ۸
دریا (۳٤۱۷٤٦) ۹ـ۱۱ـ۱ـ۳ـ۵ـ۷ـ۹
کارون (۹۵۵۱٦۵) ۳۰ر۱۰ـ۳۰ر۲ـ۳۰ر٤ـ۳۰ر٦ـ۳۰ر۸
موناکو (۷۳۵۵۷٦) ۱۰ـ۱۲ـ۲ـ٤ـ٦ـ۸
★ ستیزقدرت‌ها ـ رنگی ـ سینماسکوپ
پارک (۳۱۹٦۳۷) ۹ـ۱۱ـ۱ـ۳ـ۵ـ۷ـ۹
★ شوهرجونم عاشق شده ـ وحدت ـ ژاله‌کریمی
اروپا (۳۰۳۱۷۹) ۳۰ر۱۰ـ۳۰ر۲ـ۳۰ر٤ـ۳۰ر٦ـ۳۰ر۸
میامی (۷۵٤۳۲۹) ۱۱ـ۱ـ۳ـ۵ـ۷ـ۹
مولن‌روژ (۷۵۲۹۲۹) ۱۱ـ۱ـ۳ ـ۵ـ۷ـ۹
الوند (۳۵٦۵۳۸) ۱۰ـ۱۲ـ۲ـ٤ـ٦ـ۸ـ۱۰
کیهان (۵٤٦۳٦۰) ۹ـ۱۱ـ۱ـ۳ـ۵ـ۷ـ۹
مارلیک (۹٦۳٦۱٦) ۱۱ـ۱ـ۳ـ۵ـ۷ـ۹
ارانوس (۵۲۷۹۷۱) ۳۰ر۱۰ـ۳۰ر۲ـ۳۰ر٤ـ۳۰ر٦ـ۳۰ر۸
سیلوانا (۳٦۳۷۷۷) ۱۱ـ۳ـ۵ـ۷ـ۹
آستارا (۲۷٤۰۲۲) ۳۰ر۱۰ـ۳۰ر۲ـ۳۰ر٤ـ۳۰ر٦ـ۳۰ر۸
شرق (۵۳٤۰۲٤) ۳۰ر۱۰ـ۲۰ر۲ـ۳۰ر٤ـ۳۰ر٦ـ۳۰ر۸
شهرام (۸٤٤۵٤۹) ۱۱ـ۳۰ر۲ـ۳۰ر٤ـ۳۰ر٦ـ۳۰ر۸
نیاگارا (٦٦۵۳۰۷) ۱۱ـ۱ـ۳ـ۵ـ۷ـ۹
★ (×) ضد صلیب ـ رنگی ـ کارلگراوینا
ب.ب (۸۲۹٦٤۱) ۱۰ـ۱۲ـ۲ـ٤ـ٦ـ۸ـ۱۰
★ (×) گناه کلفت خوشگل ـ رنگی ـ میشل‌پلاسیدو
کسری (۸۲٦۹۳۹) ۱۰ـ۱۲ـ۲ـ٤ـ٦ـ۸ـ۹٫٤۵
★ کودک قهرمان ـ رنگی ـ میچل‌ری
دیاموند (۸۲۸٤۰۰) ۱۵ر۱۱ـ۳۰ر۳ـ۳۰ر۵ـ۳۰ر۷ـ۴۵ر۹
★ گاو ـ نصیریان ـ انتظامی
بولوار (٦۵۵۲۹۲) ۱۱ـ۱ـ۳ـ۵ـ۱۵ر۷ـ۱۵ر۹
★ کاراکاس ـ عنترومنتر
آسمان‌آبی (۳٤۱٦٦۸) ۹ـ۱۱ـ۱ـ۳ـ۵ـ۷ـ۹
★ لله بچه ها ـ نورمن ویز دوم
سانترال (۹۲۸٦۸٦) ۱۱ـ ۱ـ ۳ـ ۵ـ ۷ـ ۱۵ر۹
★میخواهم زنده بمانم ـ سوزان هیوارد
کریستال (۳۱۷٦۷۵) ۹ـ ۱۱ـ۱۵ر۱ـ۳۰ر۳ـ۴۵ر۵ـ۸ـ۱۰
★ مشتهای خشمگین ـ برهنه تیرانداز
فلور (۵۲۸۰۹٦) ۹ـ۱۱ـ۱ـ۳ـ۵ـ۷ـ۹
★ معشوقه گانگستر ـ رنگی سوفیالورن
شهر فرنگ (٦۲۷٦۲۸) ۱۵ر۱۱ـ ۱۵ر۱ـ ۱۵ر۵ـ ۳۰ر۷
۴۵ر۹
★ غیر از این باشه دیوونه میشیم ـ تعقیب در شهر
البرز (۳۰٤۲۵۸) ۳۰ر۸ـ۱۲ـ۳۰ر۳ـ۷ـ۳۰ر۸
★ نخاله‌ها ـ پدرخوانده چینی
نادر (۳۱٤٤۹۵) ۹ـ ۱۱ـ ۱ـ ۳ـ ۵ـ ۷ـ ۹
★ طوفانگر ـ رنگی ـ ژان‌پل‌بلموندو
برلیان (۳۹۳۵۳۵) ۹ـ۱۱ـ۱ـ۳ـ۵ـ۷ـ۹
★ هیکی‌وباگز ـ رنگی ـ بیل‌کازبی
پلازا (٦٤٤۲۵۵) ۱۵ر۱۱ـ۱۵ر۳ـ۱۵ر۵ـ۱۵ر۷ـ۱۵ر۹
سهیلا (۳۱٦٤۲٤) ۳۰ر۱۰ـ۳۰ر۲ـ۳۰ر٤ـ۳۰ر٦ـ۳۰ر۸
مراد (۷۵۳۳۸۲) ۹ـ۱۱ـ۱ـ۳ـ۵ـ۷ـ۹
ری (۵۲۲۵۷۸) ۱۰ـ۱۲ـ۲ـ٤ـ٦ـ۸
★ (×) وجود داغ ـ رنگی ـ اورنلاموتی
آریا (۳۱۹۸۸٤) ۹ـ۱۱ـ۱ـ۳ـ۵ـ۷ـ۹
★ وحشی‌های سرزمین گمشده ـ رنگی ـ اسکوپ
دروازه‌طلائی (۳۵۲۱٦۰) ۹ـ۱۱ـ۱ـ۳ـ۵ـ۷ـ۹
سئانس انگلیسی

آگهی مناقصه

دانشگاه تهران در نظر دارد امر سرویس و ایاب وذهاب کارکنان دانشگاه و موسسات تابعه را از طریق مناقصه واگذار نماید داوطلبان می توانند برگ شرایط و مشخصات‌مربوطه راازامور عمومی دانشگاه تهران (اداره خدمات) واقع در خیابان ۲۱ آذر کوی رهنما دریافت وپیشنهادات خود رادر پاکت لاکومهر شده بانضمام مبلغ چهارصد هزار ریال ضمانتنامه بانکی و باوجه نقد بحساب شماره ۱۱۱۹ بانك مرکزی ایران حساب سپرده دانشگاه حداکثر تا آخر وقت‌اداری روز شنبه ۳۵ر۸ بدفتر دبیرخانه دانشگاه‌واقع در خیابان شاهرضا تسلیم و رسیددریافت‌دارند پاکتها در ساعت ۱۰ صبح روز یکشنبه۳۵ر۸ بازوقرائت خواهد شد حضور پیشنهاد دهندگان آزاد است . م/الف ۱۷۵٦۹

امور عمومی دانشگاه تهران

شعربلند «فالگوش» اثر منوچهریکتائی
کارگردان: پرویزصیاد
تئاتر کوچك تهران
شروع ساعت ۸
خیابان پهلوی پشت بازارصفویه ○ رزرو ۲۲۵۸٦۰

آگهی مزایده

شرکت سهامی بیمه ایران‌چنددستگاه‌اتومبیل تصادفی خود راکه تعداد سه دستگاه از آنها در شهرستانهای رشت ـ همدان و اراك میباشند از طریق مزایده بفروش میرساند داوطلبان خرید میتوانند برگ شرایط و مشخصات مزایده را از قسمت بیمه اتومبیل و شخص ثالث (اطاق ۲۰٦) واقع در جاده قدیم شمیران اول خیابان ایرج دریافت وباراهنمائی مسئولین مربوط از مورد مزایده بازدید و پیشنهادات خود را با ذکرآخرین قیمت در پاکت لاکو مهر شده ظرف ۱۵روز پس از نشراین آگهی بقسمت فوق تحویل نمایند.

قسمت بیمه اتومبیل وشخص ثالث

آگهی مزایده

بنگاه حمایت مادران ونوزادان در نظر دارد تعداد ۹ دستگاه آمبولانس فرسوده خود را از طریق مزایده بفروش رساند لذا داوطلبان میتوانند منتهی تا تاریخ ۲۵۳۵ر۸ر۷همه روزه در ساعات اداری به دبیرخانه اداره مرکزی بنگاه واقع در خیابان کوروش کبیر بالاتر ازسید خندان پلاک ۱۰مراجعه وبرگ مشخصات و شرائط مزایده را دریافت دارند.

مدیر عامل بنگاه حمایت مادران ونوزادان

دعوت مجمع عمومی فوق‌العاده

مجمع عمومی فوق‌العاده شرکت سهامی خاص جار تکنیک در ساعت ٤ بعدازظهر روز چهارشنبه ۲۵۳۵ر۸ر۵ در محل شرکت واقع در شمس‌آباد خیابان ریحانی تشکیل خواهدشد. از صاحبان سهام یانماینده قانونی آنها دعوت میشود کمتر جلسه مزبور حضور بهمرسانند.

دستور جلسه ـ تغییر بعضی از مواد اساسنامه

از فردا درسینما
گلدیس
برت لنکستر
اوابارتوك
درفیلم‌رنگی وهیجان‌انگیز
دزد
سرخ‌پوش

عکس فوق قدرت‌الله آزموده فرزند زمانعلی ۱۸ ساله حدود۴۵ روزاست‌که‌مفقود گشته‌خواهشمند است هرکس از نامبرده اطلاعی دارد به نشانی ـ هشتگرد ـ پاسگاه هشتگرد ده‌اوقلان‌تپه اطلاع‌داده و خانواده‌ای را از نگرانی‌نجات دهد.

آ ـ ۱۲۲۱۷

تهرانیها

اگر میخواهید خدمات شهری را توسعه دهید و تامین مسکن، آبادانی. زمین ورزش ،فضای سبزمورد توجه قرار گیرداجازه دهید جوانان از جمله پروین غفاری‌نابینا کاندیدا انجمن‌شهر شماره ٦۱ کارت آبی برای‌شما به‌انجمن شهر راه یابد.

تا پایان برنامه ششم

گزارشی از سمپوزیوم تولید

مصرف گاز در ایران ۴۲۰ میلیون متر مکعب خواهد رسید

★دکتر باهری : استقرار امنیت در داخل کشور وحدت ملی را استحکام بخشید .
★ دکتر اعتماد : انتقال موفقیت‌آمیز تکنولوژی هسته‌ای به ایران یک‌رستاخیز تکنولوژیک است

احمد مرادی ـ فرستاده اطلاعات

سمپوزیوم تولید پیش از ظهر دیروز با سخنان آقای دکتر باهری معاون کل دربار شاهنشاهی و با حضور ایرج وحیدی وزیرنیرو ـ دکتراکبر اعتماد معاون نخست‌وزیر و رئیس سازمان انرژی اتمی ـ فلاح رئیس روابط بین‌المللی شرکت ملی نفت‌ایران و رئیس دانشگاه تبریز در دانشگاه آذرآبادگان گشایش‌یافت. آقای علم که قراربود این‌سمپوزیوم را افتتاح کند بعلت کسالت شرکت نکرد .

در آغاز آزموده استاندار آذربایجان شرقی ضمن خیر مقدم از تشکیل این سمپوزیوم در آذربایجان شرقی اظهار خوشوقتی کرد و آنگاه دکتر باهری ضمن سخنانی اظهار داشت :

تولید یک پدیده اجتماعی است و موکول به شرایط خاصی است . این شرایط شامل مبادله است و مبادله میسر نیست مگر اینکه امنیت وجود داشته باشد. امنیت در معنای عام حصول این امنیت موکول‌به‌وجود قدرت‌اجتماعی است. این قدرت اجتماعی در عرصه بین‌المللی ضروری‌است تا در داخل‌کشور تولیدتوسعه پیدا کند . همچنین مساله تولیدات نفتی که‌امروز ثروت مهم کشور ما بشمار میرود در سایه قدرتی که در عرصه بین‌المللی توانستیم بدست آوریم بنحو مطلوب ومطابق منافع ملی ما سامان یافته و مشکلات آن حل شده است . اولین قدمی که رضا شاه کبیر برای استیفای حقوق ملی ما برداشت بعد از استقرارامنیت کامل در داخل کشور بود . رضا شاه کبیر بعد از اینکه نفوذ خارجی را ریشه‌کن کرد و وحدت ملی را استحکام بخشید با قدرت توانست روبروی خارجیها که‌منافع ما را تاراج میکردند بایستد و با همین قدرت بود که توفیق پیدا کردتاحدی که زمان‌اقتضا داشت خطاکاریهای شاهان قاجار را جبران کند.

امنیت که شرط اصلی و ضروری برای‌توسعه تولیدات است شامل امنیت قضائی ما هم هست . ما اگر به ترقیات چشمگیری در تولید نائل آمده‌ایم بدلیل این بوده‌است که توانستیم امنیت قضائی را تامین کنیم . قبل از این دوره پنجاه ساله امنیت قضائی وجود نداشت و اتباع ایران در مقابل محاکم به حمایت سفارتخانه‌ها توسل میجستند و کاپیتولاسیون رونق داشت.

۱ـ دکتر ایرج وحید

۲ـدکتر اکبراعتماد

بدیهی است با اینحال توسعه تولید امکان نداشت . زمینه دیگری که ضمن توجه به متن سخنرانیها باید مورد تامل قرار گیرد مساله آگاهی‌است. تولید محتاج آشنائی با تکنولوژی و دانش است . بدون دانش باعلوم وفنون نمی‌توانیم روش مطلوبی در تولید داشته باشیم که قابل رقابت باشد . اگر امروز درصدد تولید انرژی هسته‌ای هستیم برای‌اینست که‌استعداد تربیت تکنیسین‌های باصلاحیت را داریم . و زیربنای علمی برای این منظور فراهم آمده است. اگر تولیدات ماباسیستم کامپیوتر انجام میگیرد برای اینست که فضای تکنولوژی ما با موازین علمی آشنائی دارد . اما نکته اساسی‌مساله رهبری است .

تدبیر و رهبری وفرماندهی رضاشاه کبیر و شاهنشاه آریامهر برای ما این توانائی و آگاهی‌را فراهم کرده است.

تولیدات ملی شرط استقلال و حیات یک ملت است. اراده ملت ایران اینست‌که‌زنده بماند و استقلال داشته‌باشد و به این جهت به فرمان شاهنشاه در عرصه حیات مهمترین وظایف خودرا با پیشرفته‌ترین تکنیک‌ها باید انجام دهیم.

بهره برداری از گاز

پس از اظهارات آقای باهری ایرج وحیدی وزیر نیرو به‌تلاش هائی که‌طی پنجاه‌سال اخیربرای استفاده ازانرژی‌در ایران‌صورت گرفته اشاره کرد و در باره‌احداث سدها و تولید برق بوسیله‌توربین های آبی بهره‌برداری از ذغال سنگ و نفت و گاز توضیحاتی داد و گفت: پیش‌بینی میشود در سال آینده مصرف گاز داخلی بوسیله شاه لوله‌گازبه ۸۰میلیون متر مکعب برسد وتاپایان برنامه ششم این رقم از ۴۲۰ میلیون‌متر مکعب تجاوز نماید.

مصارف صنعتی شاه لوله گاز نیز که دو سال قبل معادل۱۸۶۲ میلیون مترمکعب بوددر سال‌آینده به ۳۴۶۰ میلیون و در پایان‌برنامه ششم به ۷۰۱۰ میلیون متر مکعب خواهد رسید.

وزیر نیرو در اینجا طرحهای بهره‌برداری از گاز سرخس ،گاز قشم، شاه لوله دوم گاز وتوسعه طرح گاز رسانی‌اهواز را تشریح کرد.

وحیدی در مورد تولید برق‌نیز اطلاعات جامعی داد و در باره ایجاد نیروگاههای اتمی، بهره برداری از انرژی خورشیدی نیز سخن گفت و یادآور شد کمیرای پیگیری مداوم فعالیتهای دولت‌در این زمینه اخیرا شورای‌هماهنگی وبرنامه‌ریزی تحقیقات وکاربرد انرژی خورشیدی در وزارت‌نیرو تشکیل شده است.

وزیر نیرو در مورد استفاده از انرژی حرارتی زمین متذکر شد: مطالعاتی که تاکنون درایران صورت گرفته نشان میدهد که مناطق البرز وآذربایجان از این نظر مستعد میباشند.

وحیدی در پایان اظهارات خود اقداماتی را که در مورد استفاده از میوگاز، یا انرژی که ازتبدیل فضولات دامی و انسانی و همچنین مواد‌الی‌درفضولات شهری‌میتواند بدست آید و همچنین استفاده از حرارتهای تلف شده نیز به تفصیل صحبت کرد.

انرژی هسته‌ای

سخنران دیگر جلسه دیروز دکتر اکبر اعتماد بود که تحت عنوان تکنولوژی هسته‌ای و کاربرد آن در ایران صحبت کرد وگفت :

انرژی هسته‌ای تنها و بهترین جایگزین منابع انرژی کلاسیک بشمار میرود بیشتر کشورهای صنعتی دنیا به‌انرژی هسته‌ای‌رو آورده‌اند و صنایع انرژی اتمی گسترده‌ای را پی‌ریزی کرده‌اندکه جزء مهمی از اقتصادشان بشمار میرود. همچنین تکنولوژی‌هسته‌ای ویژگیهای بارزی دارد.

اعتماد گفت:هزینه تولیدانرژی واساس تجزیه و تحلیل‌هزینه های‌سرمایه‌ای و هزینه سوخت‌و هزینه‌های‌عملیاتی‌و هزینه‌نگهداری تاسیسات وتجهیزات محاسبه میگردد.

هزینه‌های سرمایه‌ای نیروگاههای اتمی سنگین تر از هزینه‌های سرمایه‌ای نیروگاههای‌کلاسیک است ولی در مجموع هزینه‌تولید انرژی هسته‌ای کمتر از هزینه تولید انرژی بکمک منابع فسیلی است این واقعیت ناشی از کمی هزینه سوخت اتمی است که‌فقط در حدود ۲۵ درصد کل هزینه تولید نیرو است واین نسبت در نیروگاههای کلاسیک ۵۰ درصد هم بیشتر است.

وی افزود: انتقال موفقیت‌آمیز تکنولوژی هسته‌ای به ایران حقیقتا یک رستاخیز تکنولوژیک خواهد بود چه از یکسو ما را بمرزهای‌تکنولوژیک عصرحاضر باهمه امکانات آن میرساند واز سوی‌دیگراثرات زنجیره‌ای‌بسیاری رادر زمینه‌های‌تکنولوژیک وعلمی دیگر بدنبال دارد. دست‌یابی باین چنین توان خلاقه ملی در زمینه علوم وتکنولوژی از عوامل اساسی تداوم قدرت وبزیستی ملی است.

معاملات گرم غلات

زمینه غلات فراوان است ومعاملات روی جو وگندم باگرمی جریان دارد. قیمتها در یکی دو هفته اخیر حدود ۵ درصد ترقی کرده و قیمت گندم به خرواری (۳۰۰ کیلو) ۳۰۰۰ تا ۳۲۵۰ ریال رسیده است. (نرخ گندم خریداری‌شده توسط دولت هرتن ده هزار ریال است) جو خرواری ۲۸۵۰ تا ۳۰۰۰ ریال، بفروش میرسد (نرخ دولتی جوهر تن۷۵۰۰ ریال‌است) علت بالا بودن قیمت جو افزایش مقدار تقاضاو کمبود عرضه است.

قیمت غلات در سال جاری نسبت بمدت مشابه سال‌قبل حدود ۱۲تا۸ درصد بیشتر است وعلت ترقی قیمت بیشتر ناشی از افزایش خرید دولت از کشاورزان است.

امسال خریدهای بموقع دولت آنهم بمقدار زیاد نه‌تنها موجب افزایش درآمد کشاورزان شده است، بلکه این تشویق باعث خواهد شد تا تولید کنندگان در راه افزایش هرچه بیشتر تولید غلات کوشش کنند، بهمین خاطر اگراین محصول در سال آینده دچار آفت و خشکسالی نشودانتظار میرود مقدار محصول سال آینده خیلی بیش از مقدارمحصول سال جاری باشد.

رونق در بازار برنج

برداشت و عرضه برنج در حال افزایش است و همه روزه هزارها کیسه برنج از انواع مختلف مورد معامله قرار میگیرد.

مقدار عرضه برنج خارجی هم زیاد شده و بهمین‌خاطر نه‌تنها قیمتها ترقی نکرده ، بلکه قیمت برخی از برنجها ازجمله برنج جمبا و ماشینی نیز مجددا تنزل کرده است.

قیمت عمده فروشی برنج دمسیاه کیلوئی ۷۲ تا۷۶ ریال‌ـ صدری کیلوئی تا ۶۸ ریال‌ـ طارم کیلوئی ۶۰ تا ۶۵ ریال‌ـ مصباح کیلوئی ۵۰ تا۶۰ ریال‌ـ جمبا کیلوئی ۲۵ تا ۲۶ ریال‌ـ ماشینی کیلوئی ۴۲ تا۵۳ ریال است.

امسال مقدار خرده فروشی برنج هم بیش از سالهای گذشته است. بسیاری از خانوادها مقداری از مصرف‌سالانه خود را یکجا خریداری میکنند و همین خریدها موجب رونق بازار این فرآورده شده است.

پنیر گرانتر از کره بفروش میرسد

★ وارد کنندگان تقاضای تجدید نظر در قیمت پنیررا دارند .

قیمت پنیر در کشورهای تولید کننده از جمله آلمان، دانمارک و اتریش افزایش یافت و قیمت‌پنیر تحویل بنادر ایران هرتن ۱۳۸۰ تا ۱۴۰۰ دلار تمام میشود، در صورتیکه نرخ عمده فروشی پنیر خارجی در تهران هر کیلو ۱۱۲ ریال، یعنی در حدود قیمتی که وارد کننده از خارج خریداری میکند میپاشد.

اخیرا جلسه‌ای‌با حضورعده‌ای از بازرگانان وارد کننده پنیر و چندتن از مقام‌های مسئول در تهران تشکیل شد که در آنوارد کنندگان پنیر درخواست کردند روی قیمت فعلی پنیر تجدید نظر شود. این پیشنهاد مورد موافقت قرار نگرفت و قرار شد در روز های آینده موردبررسی قرارگیرد.

جالب آنکه در حال حاضرقیمت کره در خارج، ارزانتر از نرخ پنیر است وهم‌اکنون قیمت کره محصول‌کشورهای سوئد،رومانی ولهستان تحویل بنادر جنوبی ایران هر تن ۱۳۰۰ دلاراست ، در حالیکه قیمت رسمی عمده ـ فروشی کره در تهران هر کیلو ۱۱۸ ریال، یعنی کیلوئی شش‌ریال گرانتر از نرخ رسمی پنیر در تهران است.

یکی از وارد کنندگان کره و پنیر گفت: شاید یکی از علل پائین بودن قیمت کره وجود مقدار قابل توجهی کره دربازار های خارجی است ولی آنطورکه بنظر میرسد پس از فروش‌مقدار موجودی ممکن است قیمت کره هم ترقی کند.

انجمن‌شهرستان اسیر محافظه‌کاری‌است

بقیه از صفحه ۲۱

ساختیم

دانشگاه تهران زیرنظر انجمن شهرستان تشکیل شد وانشاءاله سال آینده دانشجو میپذیرد.موقعی کمخواستیم آنجا رابسازیم :

ناگهان ماموران شهرداری با بولدوزر آمدند تاآنجا را خراب کنند ، شهردار منطقه مدعی بود من برای خودم «آدم» هستم،شما اگر از شهرداری پروانه گرفته‌اید از من که نگرفته‌اید این پروانه بدون اطلاع من صادر شده ، نتیجتا سه ماه دویدیم تا بالاخره موفق شدیم .

هما الهی : ماقبول داریم که قوانین‌ما ناقص است . باید در جهت رفع احتیاجات مردم و به مقتضای روز تغییر کند اما چه کسی بایداقدام کند؟اعضای انجمن شهرستان باید بدانند که عوارض ومالیات را همه یکسان میدهند،اما چرا یکسان خرج نمیکنند ؟ چرا انصاف و تناسب را در نظر نمی گیرند.

قسمت زیادی از بودجه ما بی جهت خرج میشود. مثلا انجمن شهرستان خبردارد که تاحالاچندبر پایت حل مساله ترافیک تهران‌پول خرج کرده‌اند . ترافیک تهران‌را باید تهرانی ها حل کنند که با آن درگیر هستند نه مشاوران خارجی که حتی با جغرافیای تهران هم‌آشنایی ندارند.

مردم جنوب شهر ما پارک ندارند اگر هم بخواهند ازپارک های شمال شهر استفاده کنند باید همه وقتشان را در ترافیک بگذرانند.اعضای انجمن‌شهرستان تاحالا راهی برای احداث پارک هایی که میتواند مردم روستاهای جنوب راجذب‌کند. پیداکرده‌اند. اصولا بفکرآن بوده‌اند ؟! ...

شهرداری زیر قول خود میزند !

دکتر محمد جهانفر استاددانشگاه تهران:

دراینجا از احداث شهرک ها صحبت بسیار شد. اما خبردارید که چند روز قبل شهرداری کرج بابولدوزر یکی از شهرک های تازه احداث راخراب کرد،مالکن این شهرک قبلا از شهرداری کرج نامه های‌کتبی دریافت کرده‌اند. که ساختن خانه در شهرک به پروانه ساختمان احتیاج‌ندارد. این نامه های کتبی در دست مردم است وگراور آن هم در جراید منتشر شده اما ناگهان شهرداری کرج زیر قول خودزده‌و بابولدوزر ساختمان‌ها را تخریب کرده‌است. شهرداری کرج ظاهرا مدعی‌است که نمیتوانه به‌اینها خدمات‌رفاهی عرضه‌کند، اگرشهرداری قدرت انجام این‌کار را ندارد، چه کار دیگری می‌تواند انجام دهد. چون عرضه خدمات شهری اولین و مهمترین وظیفه شهرداری است . بعلاوه شهرداری قبلا با احداث این شهرک کتبا موافقت کرده... از همه اینها که بگذریم مساله دیگری طرح‌میشود.

چه اشکالی‌دارد شهرداری‌اعلام کند مثلا تا دهسال آینده نمی تواند به فلان نقطه خدمات‌شهری عرضه کند این که اشکال‌ندارد. مردم با خودیاری شهرک را بسا خواهند کردو خدمات رفاهی آنجا را هم بعهده خواهند گرفت اگر هم این‌کار انجام‌نشد. شهرداری که مسئولیت ندارد ...

از اختیارات انجمن هاصحبت شده است من معتقدم بایداعضای انجمن ها را متخصصان و کارشناسان تشکیل دهند. چون‌آنها هستند که میتوانند برای عمران وآبادی طرح‌بدهند یا طرح های شهرداری‌ها را دقیقا بررسی‌کنند، برای آنها اولویت قائل شونداگر متخصصان و کارشناسان و استادان دانشگاه به انجمن‌ها راه پیداکنند کارها ، بنیادی‌واساسی انجام‌خواهدگرفت.

محیط زیست میگوید آلودگی هوای تهران بیست‌درصد ازبین‌نئی مردم را کاهش داده چرا برای رفع آن اقدام نمیکنند.

انجمن شهرستان تاکنون برای برنامه‌ریزی های شهری چه‌کرده، کدام سیاست‌رادرنظر گرفته‌برای جلوگیری از مهاجرت روستائیان چه طرحی را ارائه داده است . اینهاست که مردم رابه انتقاد از کار های انجمن شهرستان وادار میکند.

جعفر نماینده :من اطمینان‌دارم همین‌هائی‌که امروز بدون توجه‌به حقایق فقط به انتقاد میپردازند چهار سال بعد هم با انتقاد های دیگری در همین زمینه روبرو خواهند شد.

مهدی اخوان فرشچی«خبرنگار»: من هم مثل هزاران نفر از مردم شهری وروستائی‌معتقدم‌که انجمن شهرستان نتوانسته است تکلیف خودرا در جهت رفع نیاز های‌جامعه شهری‌و روستایی ما انجام دهد . شما همین حالا اگر از قشرهای مختلف جامعه یک‌همه پرسی‌بعمل آورید. خواهید دیدکه جواب‌آنم فقط بایک کلمه داده خواهدشد. نه ؟

من اطمینان دارم اگر انجمن شهرستان هم‌وجود نداشت مسلما همین کارهایی که گفته‌اندانجام میگرفت .

پروین مقبلی‌زاده :شاید هم خیلی بیشتر !

مهدی اخوان : این انجمن شهرستان تاحالا کدام استخر را برای مردم ما ساخته است .کدام کلینیک ودرمانگاه‌را ایجادکرده، کدام مدرسه را در روستا های‌ه ساخته، کدام گرمابه یا فضای سبزرا احداث کرده‌اید. اصولا کدام یک ازاعضای هیئت رئیسه انجمن شهرستان حاضر شده‌اند که در مناظره مطبوعاتی شرکت کنند . چرابعضی از کارگردانان و اعضای هیئت رئیسه انجمن شهرستان از حضور در مجامع عمومی و میتینگ ها خودداری می کنند. چون کاری انجام‌نداده‌اند در نتیجه از رویدروئی‌وپاسخگوئی پرهیز میکنند. بنابراین مردم‌حق دارند که باتمام نیروی خودتلاش کنند تا اعضای تازه‌یی برای انجمن شهرستان انتخاب کنند .

داروهای غیرضروری

بقیه از صفحه ۶

مخلص کلام این که هر مسئول جدیدی باید موظف به‌بررسی بیطرفانه پیرامون چندوچون دوران‌ماموریت سلفخود باشد. توجه به‌چنین مسئولیتی، بسیاری از مشکلات ما را آسان خواهد ساخت : همچنان که اگر چنین رسمی معمول می‌بود، درمملکتی که گاه با کمبود داروهای حیاتی روبرو شده و مردمانش عرفا خود را طبیب میدانند و برای نزدیکان خود دارو تجویز میکنند، نیز در مملکتی که مصرف دارو ـ گاه ـ به مصرف نقل ونبات بی‌شباهت نیست ، نهصد قلم داروی غیرضروری به بازار کشور راه نمی‌یافت، و مبالغی که میتواند کمک‌موثری به‌تهیه داروهای کمیاب‌باشد، صرف‌خرید دواهایی نمیشد که بود ونبود آنها یکیست .

سپاسگزاری

بدینوسیله از جناب آقایان دکتر سلیمی‌ـ دکتر شایان و دکتر امیدی پزشکان متخصص و وظیفه شناس‌بنیاد ملکه‌پهلوی که در نجات جان پدر اینجانب نهایت سعی و کوشش رابعمل آورده وبه‌وظیفه وجدانی خود عمل نموده‌اند سپاسگزاری مینماید و موفقیت هرچه بیشتر آنان را آرزومند است.

فریدون هوشمند

مجله دنیای ورزش شنبه‌ها منتشر میشود

گروه فرهنگی خزائلی

برای کلاسهای متفرقه پسرانه ودخترانه خزائلی

آموزشگاههای وکلاسهای چهارم ـ پنجم وششم ششم تکدرس

ویژه دانش آموزان مدارس در رشته های ریاضی ـ طبیعی وادبی وهمچنین کلاس آمادگی آزمون همگانی همه روز صبح‌و عصر ثبت نام مینماید

نشانی پسرانه

خیابان شاه‌آباد کوچه محمودی تلفن۳۹۱۸۸۱

نشانی دخترانه

خیابان شاه‌آباد اول‌ظهیرالاسلام تلفن۳۱۷۲۶۷

تاریخ

شاهنشاهی اعلیحضرت

رضا شاه کبیر

تالیف

عبدالله (امیرطهماسب)

شماره ۱۵۳۷

مراکز فروش

فروشگاه شماره ۱ خیابان غربی دانشگاه (۲۱ آذر)

فروشگاه شماره ۲ خیابان شاهرضا ایستگاه لاله‌زار

فروشگاه شماره ۳ امیرآباد شمالی خیابان شانزدهم مؤسسه انتشارات

ناشر: مؤسسهٔ انتشارات و چاپ دانشگاه تهران

شماره : ۳۳۵۳
تاریخ: ۲ر۷۱ر۲۵۳۵

آگهی مزایده نوبت اول

شهرداری عجبشیر باستناد مرقومه ۱۸۰۸۸ ـ ۱ر۸ر۳۵ مقام معظم استانداری آذربایجان شرقی حمام شهرداری عجبشیر را که دارای چهارده (۱۴) باب نمره خصوصی و سالن‌انتظاربا سرویس کامل وهمچنین پنج‌دوش عمومی باسرویس وتوالت ودستشوئی‌وسالن مربوطه با شرایط زیربه اجاره دو (۲)ساله واگذار می نماید :

۱ـ پیشنهاد دهندگان بایستی مبلغ یکصدهزار ریال بعنوان سپرده بحساب شماره ۱۰۳ شهرداری در بانکملی عجبشیر واریز نموده وفیش مربوطه رادریافت دارند (معادل مبلغ فوق اوراق خزانه یا ضمانت‌نامه‌بانک ملی نیز مورد قبول است).

۲ـ داوطلبان بایستی با درنظر گرفتن قانون‌منع مداخله کارمندان پیشنهادات خود را در دو پاکت الف ـ ب‌سربسته ولاك ومهرشده تا آخر وقت اداری روزدوشنبه مورخ ۲۶ر۷ر۳۵ در مقابل اخذ رسید بدفتر شهرداری عجبشیر تسلیم نمایند . پاکت الف : محتوی فیش بانکملی‌یا اسنادخزانه‌ویا ضمانت‌نامه بانکی‌خواهد بود پاکت ب مبلغ پیشنهادی باید باحروف‌وعددبطور‌واضح و خوانا نوشته شده باشد و اجاره سالیانه را نه‌باید از مبلغ چهارصد هزار (۴۰۰۰۰۰)ریال کمتر باشد قید نمایند .

۳ـ پیشنهادات رسیده در ساعت دوازده ظهر روز سه‌شنبه مورخ ۲۷ـ۷ـ۳۵ در حضور کمیسیون مربوطه در شهرداری باز و قرائت خواهد شد .(حضور پیشنهاد دهندگان در جلسه کمیسیون آزاد است و پیشنهاد دهندگان می توانند همه روزه از حمام مورد اجاره بازدید نمایند) .

۴ـ به پیشنهادات مبهم و ناقص از لحاظ مدارك مزایده وپیشنهاداتی که بعد از موعد مقرر در آگهی‌اعم از کتبی وشفاهی وتلگرافی برسد ترتیب‌اثرداده‌نخواهد شد .

۵ـ سپرده های برندگان نفر اول تاسوم تا عقد قرارداد در شهرداری نگاهداری میشود چنانچه برنده مزایده حاضر به عقد قرارداد نشود سپرده او بنفع شهرداری ضبط و قرارداد به ترتیب‌بانفرات دوم‌یاسوم منعقد خواهد شد .

۶ـ کلیه هزینه های چاپ آگهی و عوارض ومالیات وسایر هزینه های ثبتی بعهده برنده مزایده خواهد شد .

۷ـ شهرداری دررد یاقبول یك‌یاکلیه‌پیشنهادات واصله بدون ذکر دلیل مختار است .

۸ـ برنده مزایده بایستی موقع تنظیم اجاره‌نامه وجه‌الاجاره سه ماهه اول رانقدا و بلافاصله در مقابل اخذ قبض رسمی بصندوق‌شهرداری پرداخت نماید و نسبت بپرداخت بقیه وجه‌الاجاره نیز بایستی همیشه سه ماه جلوتر وجه‌الاجاره را پرداخت نموده نسبت به بقیه وجه‌الاجاره بمیزان صدی‌ده کل مبلغ مورد اجاره ضمانت‌نامه بانکی و یا ملکی سپرده باشد .

۹ـ هزینه‌های جزئی اعم از شکستن شیشه و لامپ وشیرآب ودوش‌و خراب شدن ازمیزهای آتش‌خانه وسوختن دینام و تعمیرات لوله‌کشی آب و فاضلاب و تخلیه فوستیك وبرفروبی و امثالهم بعهده مستاجر است .

۱۰ـ برنده مزایده نمی‌تواند مورد اجاره را بکس دیگری واگذار نماید .

۱۱ـ بهای مصرفی آب وبرق وسوخت حمام‌بعهده برنده مزایده (مستاجر) بوده و شهرداری هیچگونه تعطیل گرمابه را از لحاظ نرسیدن آب وبرق سوخت وغیره قبول نخواهد نمود .

شهردار عجبشیر ـ نیازی

آگهی استخدام رسمی

اداره آموزش وپرورش شهرستان نجف‌آباد طبق مفاد قانون استخدام کشوری عده‌ای را از طریق امتحان و مسابقه بشرح زیر استخدام میکند .

ردیف	عنوان شغلی	طبقه	محل جغرافیائی	گروه قطعی	شرایط احراز
۱	پیشخدمت	۱	نجف‌آباد و بخشهای تابعه	۱	داشتن گواهینامه دوره ابتدائی
۲	آشپز وکمك آشپز	۱	نجف‌آباد	۱	داشتن گواهینامه دوره ابتدائی

داوطلبان واجد شرایط می توانند برك درخواست ذیل‌این آگهی را تکمیل کنند و با مدارك مشروحه زیر .
عکس ۴ × ۶ با ذکر مشخصات سجلی در ظهر آنها دوقطعه
فتوکپی مدرك تحصیلی
شناسنامه عکسدار
کارت پایان خدمت وظیفه یافتوکپی معافیت دائم از خدمت وظیفه
رسید بانکی ۱۵۰ ریال دریکی ازشعب‌بانك ملی ایران بحساب شماره ۹۸۰ خزانه نزدبانك مرکزی ایران بعنوان حساب حق‌الثبت نام داوطلبان استخدام حداکثر تاده‌روز پس‌ازنشر این آگهی باپست سفارشی به نشانی اداره آموزش و پرورش شهرستان نجف‌آباد . کارگزینی ارسال دارند بمدارکی‌که‌فاقدرسید بانکی باشد یا بعداز مهلت‌مقرربه‌پست‌تحویل‌شده باشد ترتیب اثر داده نمی شود ضمنا وجه مزبوربهیچ‌عنوان مسترد نخواهد شد پروانه ورود به‌جلسه امتحان‌در تاریخ‌دوشنبه ۲۶ر۷ر۲۵۳۵ در محل اداره آموزش و پرورش بین داوطلبان‌توزیع خواهد شدتاریخ برگزاری امتحان در پروانه درج میگردد .

احمد ایرانپور
رئیس اداره‌آموزش و پرورش شهرستان نجف آباد

نام خانوادگی ، نام ، نام پدر ، شماره شناسنامه و محل صدورآن

تاریخ تولد ، مدرك تحصیلی و رشته آن ، داوطلب شغل(فقط یك‌شغل)

نشانی کامل شهر ، خیابان ، کوچه ، کوی ، شماره منزل

محل امضاء داوطلب

هنرومردم

منیر وکیلی در باره‌پخش برنامه رنگی اپراو باله از تلویزیون توضیح داده است

برنامه‌های تالار رودکی را ازتلویزیون ببینید!

با پخش برنامه های رنگی تلویزیون ، روزهای جمعه ساعت ۲۲ برنامه‌ای از تالار رودکی از تلویزیون پخش خواهدشد.

دریک جلسه مطبوعاتی باشرکت پروین سرلک ، بیژن آصف جاه ، پورفرخ، فرهادمشکوتونمایندگان مطبوعات، منیر وکیلی سرپرست تلویزیونی برنامه‌های تالاررودکی رگفت:

در شروع دهمین سال تاسیس تالاررودکی همکاری خود را با تلویزیون ملی ایران در جهت شناسایی وسیع وعمیق ترمظاهر هنری ایران و جهان گسترش‌همه جانبه این هنر ها در ایران ، آغاز نموده‌ایم .

تالار رودکی مثل هر مرکز هنری دیگر ، گنجایش محدودی دارد و زمان اجرای برنامه های آن نیز محدود استو از هربرنامه حداکثر ده هزار نفر دیدن می‌کنند .پس لازم آمد با استفاده از امکانات دیگر فعالیت های تالار رودکی را در ابعاد وسیع‌تری ارائه کنیم.

ضبط رنگی برنامه های برگزیده تالار رودکی برای تلویزیون‌بدین خاطر انجا گرفته است .

این برنامه های تلویزیونی در تالار و در ساعاتی غیر از زمان اجرای عمومی ضبط میشود . تهیه برنامه های تلویزیونی بعلت مشکلات فنی و هنری و مسایل تکنیك رنگی بیش‌از سه تاچهار روز طول میکشد قدرت وظرفیت تهیه برنامه های تلویزیونی زیاد نیست وسالانه بیش‌از صدتادوازده برنامه نمیتوان تهیه کرد. اما امیدواریم در آینده استودیو مجهزی برای ضبط برنامه های تلویزیونی تالار ساخته شود.

نحوه گزینش آثار برای ضبط تلویزیونی در وهله اول زیبایی و جذابیت و محبوبیت آنها نزدعامه و سپس کمال اجرای این برنامه ها می‌باشد.

● برنامه های تالار رودکی که تاکنون بصورت رنگی‌برای پخش از تلویزیون ملی ایران ضبط‌شده است عبارتند از:

● برنامه های اپرایی که با اجرای گروه اپرای تهران ضبط شده است . آرایشگر سویل اثر «روسینی » ، نامزد فروخته شده اثر «اسمتانا» ، اپرایی مخصوص کودکان و نوجوانان بنام هنزلو گرتل اثر« هومپردینك »هستند.

●اولین برنامه پخش باله ،بیژن و منیژه اقتباس از شاهنامه فردوسی است با موسیقی‌وطراحی رقص ، دکور و لباس واجرای هنرمندان ایرانی . دومین برنامه باله ژیزل است که‌از زیباترین باله های رومانتیك بشمار میرودو در آن دوستاره میهمان از باله شوروی همراه رقصندگان ایرانی، ایفای نقش خواهند کرد. بالــه شهرزاد از امین‌اله حسین سومین برنامه برگزیده ماست.

● ازدو کنسرت سنفونیك که ضبط شده‌است‌یکی دربزرگداشت یکصدمین سالگردتولد «موریس راول » موسیقیدان فرانسوی به قطعه زیبا و جذابی ازاین آهنگ ساز اختصاص یافته‌و در کنسرت دوم‌یکی‌از مشهورترین نوازندگان پیانو « فیلیپ آنترمون » همراه ارکستر سنفونیك تهران اجرایی از کنسرتو پیانو شماره ۲۱ اثر موتسارت را ارائه خواهد کرد.

● رقصهای‌محلی ایران شامل کردی،بلوچ، ترکمن ،کهکیلویه وبجنوردی باویژگی های جالبی ضبط شده است. رقص های‌محلی ایران در محل کاخ گلستان‌ضبط تلویزیونی شده است.

● رقص‌های ملی ایرانی بنام های چهل ستون ، هفت پیکر ، ضرب و زنگوله و قاجار ضبط تلویزیونی شده است .

●در برنامه موسیقی ایرانی قطعه «بیاد حسین تهرانی »توسط پایورو قطعه برای‌سه‌تار وارکستر به‌کوشش استاد عبادی و برنامه «چهار مضراب ماهور » از استاد صبا گنجانده شده است .

در برنامه های تلویزیونی‌اپرا، قسمت هایی از هر اپراضبط شده است وبرای‌ربط قسمت‌های‌مختلف اپرا، یك گوینده در باره‌داستان اپرا توضیح میدهد و بابیان‌خود ارتباط قسمت ها رابوجودمیاورد . درواقع شکل آموزشی دارد .اما در مورد باله ،همه یك باله پخش میشود .

باله بیژن و منیژه مجایده چنگیزیان و جمشید سقاباشی »

در فیلمخانه ملی ایران

فیلمخانه ملی ایران از روز دوشنبه ۲۶ مهر تا ۱۸ آبان این فیلمها را درتالار بزرگ وزارت فرهنگ و هنر (بهارستان،خیابان کمال‌الملك) به نمایش‌میگذارد :

● کمدی عجایب کارگردان : ایون پویسکوگوبر، فقط دوشنبه ۲۶ مهر ساعت ۱۸ و ۲۰
● فلیکس واوتیلیاازیولیان‌میهو سه‌شنبه ۲۷ مهر ساعت ۱۸ و۲۱
● بازیگران زیر گنبدسیرك : بلاتکلیف ، از الکساندر کلوگه دوشنبه ۳ آبان ساعت ۱۸ و ۲۰
● مرگ ماریامالیبران‌ازورنرشروتر سه‌شنبه ۴ آبان ساعت ۱۸ و ۲۰
● حرکت غلط ازویموندرس دوشنبه ۱۷ آبان ساعت ۱۸ و ۲۰
● خلسه‌بزرگ اشتاینر کارگردان وئرهرتسوگ سه‌شنبه۱۸آبان ساعت ۱۸ و ۲۰

یك بازیگر جوان از تجارب تئاتری خود حرف میزند

ساعتهادر پارك‌شهر پیرمردهارامی پائیدم

نامش مسعود کریمی است ۲۱ سال دارد و بازیگر آماتورتئاتر میباشد او جوانتر ازآن بنظر می رسد که بگوید : اگر ۸واحد دیگررابگذرانم «لیسانس‌مدیریت» میشوم اما این واقعیت دارد.راجع به شروع کارش در تئاتر می ‌پرسم ، میگوید:

چون درخانواده‌ای فرهنگی‌متولد شدم ، از کودکی باهنر آشنا شدم و در دوره تحصیلات‌ابتدائی و متوسطه، نقش هایی را درتئاتر مدرسه بازی کردم . آمدن از شهرستان به تهران و ورود به دانشگاه فرصتی بود برای کار بیشتر نمایشنامه هایی را که اخیرا بازی کرده‌ام نمایشنامه‌های «هرکه بفکر خویشه » نوشته نوربخش ، «وقتی سیاه مست‌بیدار میشود »نوشته‌مهدی‌ساده و«دلاله» نوشته تورنتون‌وایلدربه‌کارگردانی هدایت است که خودم می‌پسندم البته خارج از صحنه درنمایشنامه های تلویزیونی آموزشی نیزبازی کرده‌ام.

از کریمی می‌پرسم، تو باسن کم، درنمایشنامه وقتی سیاه‌مست بیدار میشود، نقش یك پیر مرد رابازی میکنی و در نمایشنامه دلاله نقش یك فروشنده‌جوان ، تفاوت این نقش هاراچگونه حس‌و بازی میکنی ؟

کریمی :وقتی در نمایشنامه‌ای یك‌نقش بمن سپرده میشود ب قبول آن نقش ، همه‌لحظات‌روی صحنه و خارج‌از صحنه رادرقالب نقش خودم فرو میروم برای‌اجرای نقش یك پیر مرد دلقك سیاه‌در مدت ۶ماه تمرین ، ساعت ها به پارك شهر رفتمو پیر مردهائی‌را که روی نیمکت ها میشیننسدو از جوانی‌شان حرف میزدند نگاه کردم‌وبه حرکاتشان دقیق شدم ، بارهابه تئاترهای روحوضی درنقاط مختلف شهر برای دیدن حرکت یك دلقك رفتم، دراین نمایشنامه تاحدی در نقش یك پیر مرد فرو رفتم که برای اجرای نقش جوان در نمایشنامه دلاله‌با مشکل‌روبرو شدم .زیرانقش قبلی درانسان اثراتی باقی میگذارد . البته شاید برای من که آماتورهستم اینطور باشدو برای حرفه‌ای ها مشکلی نباشد.

میگویم: شما را در جشنواره تئاتر شهرستان ها دیدم ، بارها بلند شدید و حرف زدید با این همه‌علاقه به تئاتر چرادرگروهی وارد نمیشوید و مرتب کار نمی کنید ؟

کریمی : در گروه تئاتر مدرسه عالی شمیران‌کار میکنم ولی‌این گروه فقط سالی یك اجرا دارد. اما این‌که چرابا گروه های‌دیگر کار نمیکنم ، دلیلش عدم توجه گروه های دیگر است . گروه های تئاتر بردودسته‌اند !،حرفه‌ای ها و نیمه حرفه‌ایها یاآماتورها . حرفه‌ای ها هرگز حاضر نیستند به‌اختیار ، جانشین خودرا پیدا و انتخاب کنندوفاتحه‌خودرابخوانند، نیمه حرفه‌ای هایا آماتور هانیز معمولا دارای دسته بندیهای ناخوشایندی هستند، این گروه ها باتامهای‌امروز ،دیروزوپریروز وغیره اجراهایی را به صحنه‌می برند که با این که مرتبابرخورد منفی منتقدان و مردم را دربردارد باز هم درعمل‌سازمان های‌مسئول فقط باین افراد توجه می کنند و اصولا در واقع هیچکس دراینجا خودرا مسئول تئاتر نمیداند ، هیچکس درپی یافتن چهره های جدید و پرورش آنها نیست .

مسعود کریمی بازیگر جوانی که برای بازی در نمایش «سیاه‌مست» باگریم‌سی سال پیر شده است.

امروز در رادیو و تلویزیون

گلهای تازه

امشب ساعت ۲۲ از برنامه دوم گلهای‌تازه۲۰۵درمایه چهارگاه باآواز سیاوش وبیانو جوادمعروفی پخش میشود ، مهدیه خواننده ترانه‌است و شعر برنامه از سعدی به گویندگی فخری نیکزادمیباشد.

برنامه دوم رادیو

ساعت ۴۵ر۲۰ شبکه

«پزشك محله »

پسربچه‌ای که بازیکن «راگبی» است چون به تنهائی کار میکند از بازی کنار گذاشته میشود،همچنین درنیمسال اول تحصیلی سه تجدید آورده وانیهم علت دیگریست برای اینکه او کنارگذاشته شود . او ناراحت بخانه برمیگردد ودر آنجا نیز بامشگل دیگری روبرو میشود. پای مادرش می شکند و باید ۲ هفته استراحت کند واوحاضر میشود که از مادر نگهداری کند، اما مادر با تصمیم او مخالف‌است و میخواهد که بدرسهایش برسد. پزشك محله این‌باربحل‌گرفتاریهای این پسر جوان میپردازد.
ساعت-۳۰ر۱۹ برنامه دوم

«والتونها»

در دامنه کوههای‌یکی‌ازمناطق امریکا ، از دیرباز خانواده‌ای بنام والتون زندگی می‌کنند . شغل‌اصلی این خانواده شکار پرندگان است. هرپسروقتی ۱۸ساله میشود همراه با پدر بشکار میرود و حالا جان ۱۸ ساله باپدر بجنگل میرود . پدر پرنده‌ای رانشان میدهد ، سر نشانه‌گیری میکند اما احساسات جوانی و عواطف انسانی مانع از کشیدن ماشه میشود و پرونده ازتیررس دور میشود. پدر علت را میپرسد، پسر میگوید ، من برای شکار آفریده نشده‌ام و پدرمیگوید قلب من‌هم مثل تورتوف است لیکن ...
ساعت ۳۰ر۲۱ برنامه‌دوم

تئاتر

دراین‌برنامه درباره تئاتر صحنه صحبت‌خواهدشدوقسمتهائی از تئاتر«سکت » که درحال‌حاضر درتالار ۲۵ شهریور بروی صحنه است نشان داده میشود.
برنامه دوم رادیو
ساعت ۱۵ چهارشنبه

بازگشت نوازنده

ساعت ۱۵ فردا نمایشنامه رادیویی « بازگشت نوازنده » به کارگردانی صادق بهرامی پخش میشود ، تهیه کننده این‌برنامه‌ناصر کوکلان است .

الاخاء
تنهامجلهٔ عربی‌زبان ایران
ازگروه‌نشریات مؤسسهٔ اطلاعات
باداشتن نمایندگی در ۱۹ کشورعربی.

تلویزیون

برنامه‌های تلویزیونی زیر از طرف سازمان رادیو تلویزیون ملی ایران اعلام شده است مسئولیت هرگونه تغییر در ساعات و چگونگی برنامه‌ها با آن سازمان است

برنامه اول کانال ۷

سه‌شنبه
۰۰_۱۷ اخبار
۰۵_۱۷ کارگر
۳۰ر۱۷ نقالی
۴۰ر۱۷ برنامه کودکان
۰۰_۱۹ برنامه آموزشی
۱۵_۱۹ اخبار ورزشی
۳۰_۱۹ خانواده
۰۰_۲۰ مشروح اخبار
۳۰_۲۰ تقویم تاریخ
۴۵_۲۰ پزشك محله
۴۰_۲۱ خانه‌های فرهنگ روستائی
۳۰_۲۲ ادب امروز
۰۰_۲۳ خانواده در جنگ
برنامه نیمروز چهارشنبه
۰۰_۱۲ اخبار
۰۵_۱۲ بیمارستان عمومی
۳۰_۱۲ دانش
۱۰_۱۳ سیبرا
۰۰_۱۴ خبار

برنامه دوم کانال ۹

سه‌شنبه
برنامه بین‌المللی
۰۰_۱۶ تصویر و موسیقی
۲۰_۱۶ شروع برنامه
۲۵_۱۶ نانی و پروفسور
۵۰_۱۶ مردی از شایلو
۱۰_۱۸ تسخیرناپذیر
۰۰_۱۹ اخبار
برنامه عادی
۰۰_۱۹ موسیقی و تصویر
۳۰_۱۹ خانواده والتوتها مجموعه‌جدید- شکار
۳۰_۲۰ اخبار
۰۰_۲۱ فیلم مستند ایرانی : «در قلمرو میترا»
۳۰_۲۱ تئاتر
۰۰_۲۳ اخبار

برنامه آمریکا

سه‌شنبه
۰۰_۱۶ تلویزیون امروز
۰۵_۱۶ بیمارستان عمومی
۲۸_۱۶ خیابان سمسامی
۲۵_۱۷ فیلم
۳۰_۱۷ خانواده آدامز
۰۰_۱۸ اخبار
۳۰_۱۸ بونانزا
۲۰_۱۹ فیلم
۴۵_۱۹ فیلم سینمائی
۳۵_۲۱ همه در خانواده
۰۰_۲۲ ده دقیقه خبر

IR Porzellan
ایرپرسلان
چینی آلمانی

تاریخ مطبوعات

بقیه از صفحه ۷

سیاوش بشیری، سرپرست نمایندگیهای موسسه اطلاعات در منطقه جنوب مرکزی طی سخنان خود گفت:

هم‌اکنون سرشار از غرور هستیم که در لحظات دیدار علیاحضرت شهبانو ووالاحضرت ولایتعهد از موسسه اطلاعات در تهران ما نیز آئین ویژه‌ای دراین منطقه از کشورمان به پاس‌نیم قرن انتشار مداوم و بدون وقفه اطلاعات برپا داشته‌ایم.

دکتر سیاسی شاعر معروف اصفهانی نیز طی بیانات مشروحی بتاریخ مطبوعات ایران اشارکرد وگفت:

شاید این برای اولین بارباشد که مرا پشت میز خطابه و در مجلس رسمی میبینید.

این کار سه انگیزه دارد.اول علاقه شخصی خودبه‌مطبوعات که از کودکی شروع شد. دوم نمایشگاه تاریخ مطبوعات که در تاریخ مملکت ما نقش ارزنده و حساسی بعهده داشته است .

سوم انگیزه وجود اطلاعات‌که از شکل یک روزنامه شخصی خارج شده و جزو تاریخ ۵۰ ساله مملکت ما درآمده است.

عکاسان وفتوآماتورهای تهران
مهدی اخوان فرشچی

کاندیدای شماره ۴ حزب رستاخیز ملت ایران برای انجمن ملی شهرستان تهران عضو اتحادیه عکاسان وفتوآماتور های تهران است .
برای آنکه بندای شاهنشاه آریامهر پاسخ‌مثبت دهیم ودر انتخابات شرکت کنیم همه عکاسان و فیلمبرداران و فتوآماتورها با دوستانو خانوادهشان برای انتخاب این دوست شایسته صنفی بسیج شوید ورای خود را به شماره ۴ شهرستان تهران کارت قرمزبدهید.
محمد پناهیده- رئیس اتحادیه عکاسان وفتوآماتورهای تهران
آ-۲۲۷۵۹

قابل توجه‌دارندگان
کامیونهای انترناش
کلیه لوازم یدکی کامیونهای انترناش
درمحل کارخانه لیلاند موتور ایران (نماینده انحصاری) موجود است
آدرس : کیلومتر ۱۴ کرج محل کارخانه لیلاند موتور ایران
تلفن های :۶۹-۶۶۸۴۶۸ و۶۶۹۵۶۹

«جك لندن»
نویسنده نامدار آمریکائی با نوشتن داستان «سپید دندان » شهرت جهانی‌یافت واینك نوبت سینماست که با ساختن فیلمهائی در باره این گرك نیمه وحشی حق اورا ادا کند .

از امشب فقط در
سینما گلدن‌سیتی
دامی برای سپیددندان
رنگی

باشرکت: رابرت وود، پدرو سانچز، کودك هنرمند پائولو لنار
برای رزرو بلیط به گیشه سینما مراجعه فرمائید .

بانصب کافه‌تریادر اتومبیل
دوستان خود را جادو کنید ، با اشاره یك انگشت هفت نوع نوشیدنی در حرکت یا توقف در اختیار شماست !
شرکت بازرگانی ماتانا تلفن ۶۵۴۹۳۲

هیئت مدیره انجمن ماماهای ایران
از کلیه ماماها تقاضا دارد به همکار محترم
بانو سروش
کارت آبی ٤٦ رای بدهند
رئیس انجمن ماماهای ایران - طوبی طباطبائی

از فردا صبح در سینماهای
کریستال-تخت جمشید
فیلم برگزیده فستیوال کان ۱۹۷۵
فیلم برگزیده فستیوال کان ۱۹۷۵

بوی خوش زن (رنگی)
باشرکت : ویتوریوگاسمن
(برنده‌جایزه بهترین بازیگر مرد سال‌درفستیوال کان و کاندیدای جایزه اسکار بخاطر همین فیلم)
و با شرکت : آگوستینابلی -السانِدرومومو

پذیرش دانشجوی علوم کامپیوتر
بمنظور تربیت‌نیروی‌انسانی متخصص موردنیاز کشور در رشته‌های علوم کامپیوتر ، مرکز آموزش‌کامپیوتر آتومیشن (نیک) دارنده امتیاز رسمی آموزشی دوره‌سی ونهم‌برنامه نویسی خود را که در تاریخ ۲۴ر۷ر۳۵ تشکیل میشود به اطلاع عموم‌میرساند علاقمندان قبل‌از تکمیل کلاس فقط دو روز جهت ثبت‌نام فرصت خواهند‌داشت - خیابان‌پهلوی چهارراه امیراکرم ساختمان کورش طبقه‌دوم تلفن۶۴۹۲۵۸
آ- ۲۲۴۵۷

جدول ویژه شماره ۱۰۲۵

افقی:
۱- کتابی از شیخ فریدالدین عطار - دران از علوم مختلف سخن رفته ۲- درقدیم راهی بود برای فرار - واحد پول المان - گاهی به جای چرم مورد استفاده قرار میگیرد ۳- عددی است - از وسایل ماهی گیری - دریاچه‌ای درترکیه - چند تاتریه ۴- انچه به ان تکیه کنند - شراره است و پاره اتش - وقت و لحظه ۵- نوعی بازی باورق - طریقه ایست درشناگری - کارزار و جنگ ۶- امر به امدن میکند - دودست عرب - نحیف است و لاغر ۷- قعر جهنم - جناحی درجنگ - پارچه فروش ۸- علامت جمع - مال التجاره - از امرا ضیکه میکروبش درخاک زنده میماند - از برنامه های تلویزیونی ۹- ستاره شناس - آشوب و سروصدا - شاداب و سبز ۱۰- دربینش جنگ میکنند - بدکه به زنند بدمیاید - اشتباه لبی راگفته‌اند ۱۱- یقین و اعتقاد - رودی درایران - صحرای وسیع ۱۲- بوئیدن - همیشه بربدش لعنت کرده‌اند - زمین بی آب و علف ۱۳- کوهی دراسیا - طایفه و عشیره - به اسانی کسی نمیگردد - مردمان نیکوکار ۱۴- یکی ازنواحی تهران - باشکوه - باز هم یکه تاز رینگ شد ۱۵- پیمانش بین زن و شوهر بسته شده - از شاعران معروف معاصر ایران.

عمودی:
۱- یاری شده - با اهمیت تر - مثل و نظیر ۲- سیلی‌اش معروف است - تیر پیکان دار - علاقه و الفت - اماده زیارت خانه خداست ۳- علم الابدان - مهتر قوم - گاهی باجوش میاید - بشقاب بزرگ ۴- شهر ایستاده - سرای آخرین - صدمتر مربع - ۵- زمین ها - اب پاک - از کشورهای اروپائی ۶- شاعر معروف بی نام و نشان - نیم صدای سگ! - سخن زشت ۷- شادی و نشاط - بدراختراعات لقب گرفته - ماهی قرمز ۸- عدد اول - روان است و البته برای سخن به کار اید - از صفات حضرت حق است - حرفی درزبان موسیقی ۹- ضمیر مفرد - مغلوب درعرصه رینگ - ستاره ۱۰- جای مرغ است - گل سرخ - آب که چنین رود قورباغه ابوعطا میخواند ۱۱- تغار بزرگ - حرف درد - از پرندگان زیبای وحشی ۱۲- پایه و بنیان - اثری از موریس مترلینگ - از سوره های معروف قران مجید ۱۳- بستن و دوختن - موسیقی جوانان پسند - از کلید داران بهشت - بکشید تابیاید ۱۴- کسیکه هوشش زیاد است - انبار غله - یال اسب - حرف تصدیق ۱۵- آرامش و وقار - دربازوست - به آهستگی جلو رفتن!

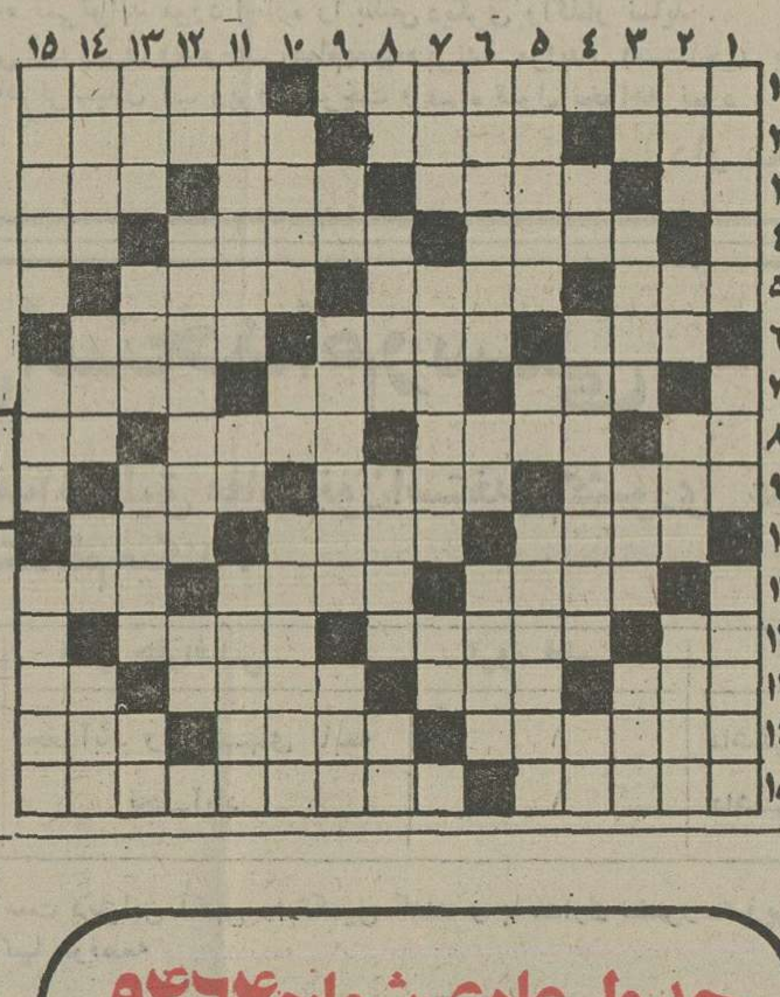

حل جدول ویژه

حل جدول عادی

جدول عادی شماره ۹۴۶۴

افقی:
۱- اثری است از یکی از فرمانروایان آل زیار - همان کلانتر است ۲- فلز تیر - راه آهن زیرزمینی - از درشت ترین خزندگان که حیوانات را می بلعد ۳- دانه خوشبو - از اجزاء امتحان رانندگی - بارفت اید - گاهی خون چنین است ۴- پیامبری که آوازی خوش داشت - اگر بیدار باشد شخص را از کارهای بدباز میدارد - ضمیرعرب ۵- مرغ سعادت - خدای قادر مطلق درهند - بهشتش آرزوست ۶- درامان و اسوده خاطر - پیوسته بهم - برای کوبیدن به کاراید ۷- اتش درلفظ تازی - پنبه زن - گرزش را رستم داشت ۸- خاک کوزه گری - مجلس نمایندگان - پسر درلفظ گیلانی - مخفف از او ۹- انسان را به یاد پول می اندازد - بزرگترین قاره - حد فاصل بین دو کشور ۱۰- وسیله چسباندن است - از دلاوران بنام وطن که سالها برعلیه اعراب ملی جنگید - درآسمان میگیرند ۱۱- سرازرمین دراورده - سقش کار دست خلق اله میدهد! - رودی درمرز ۱۲- یکی از فنون - زنگ درخانه - کلاش دوره گرد! ۱۳- مزه ایست - قسمتی از دست - به آسانی حرف درکله اش فرونمیرود - کوئی درغرب تهران ۱۴- دروزارت راه خدمت میکند - دوره گرد - از بادهای خطرناک ۱۵- همان اعتراف است - از گلهای زیبای بهاری.

عمودی:
۱- پایتخت کشور مصر - فلز گلوله - تهمت زدن ۲- ببربه زیردارد و ناارامی نمیکند - ضمیر جمع - حشره ایست - شهری دراستان مرکزی ۳- ریشه - لباس خانم - از امپراتوران معروف رومی - از تقسیمات کشوری ۴- حریف درقمار - صبر و قرار دردلش نیست - بلی به زبان روسی ۵- مدتهاست نفتی شده - صورت بردرخت توان دید ۶- کلیسای معروفی دراروپا - علامت مفعول صریح - دودمان ۷- میدانی درتهران - درخورولایق - سفید درلفظ اذری ۸- زینت رواست - از شرکتهای معروف سهل و اسان - فحش است و دشنام ۹- پشت سرهم - یکی از مرکبات که مصرفش کم است - باپیا هم میاید ۱۰- باتربیت - قیمت بازاری اجناس - اکنون حاجیان به راه می اندازند ۱۱- خوشگذران شب را آنجا میگذراند! - اندک - دروقت رسیدن مصیبت زیاد پیدامیشود - ۱۲- حرف ربط - زیباترین ابشار جهان - اشاره به دور ۱۳- خشک - شهری درمازندران - نیستی - طاق دهان ۱۴- قسمتی ازقران مجید - گلی است - [illegible] دربازی میزنند - حرفی است ۱۵- از نغمه های آواز خوان - عسل - برای ورود به ان صف از هم میکشند!

اخبار و رزشی

برای شرکت درمسابقه‌های مشت زنی ارتشهای جهان

تیم هفت نفره ایران به غنا میرود

دو مشت زن شرکت کننده در بازیهای المپیك مونرال در خدمت تیم برگزیده مشت زنی ارتش هستند

تصویر تیم مشتزنی ارتش ایران، در پی‌تمرینات وآزمون‌های چند هفته اخیر روشن شد: «پرویز صداقت کیش ، مشتزن جوان دسته‌ی سنگین وزن ،که پس‌از پیروز بادپا، امید پیراهن ملی این وزن بشمار می‌رفت ، بخاطر مسایلی چند از جمله آسیب دیدگی جزئی دست که البته چندان مهم نیست ، ازلیست تیم اعزامی به مسابقات ارتشهای جهان حذف شد ، وجزایـــن ، ایران بدون‌چهره‌ی وزن۵۴کیلو راهی این مسابقات در «غنا»خواهد شد .

در بقیه اوزان مشتزنی ارتش ایران،چهره های‌برتر رابرگزیده وبه‌احتمال بسیار قوی تیمی هفت «نفره» به منزلگاه «غنا» خواهد فرستاد. در جمع این۷تن ،سعید بشیری و علی بحری ، تنهاملی پوشانی هستند که در بازیهای المپیك مونرال شرکت داشتندو مبارزه کردند . فرشید انتقامی، ملی پوش دیگری بود، که به منظور تشویق ، او را به عنوان تماشاگر به «مونرال» بردند .جر اینان، عبدالرضا انصاری‌ملی‌پوش دیگری است‌که‌درمسابقات یکس بازیهای آسیائی تهران شرکت کرد و مقام سوم را بدست‌آورد، وهمچنین محمود برادران که‌همراه تیم ملی به‌سفر رومانی رفت و بدین ترتیب تنها مشتزنان‌دووزن یعنی حسین علی‌نژاد ،و داریوش جعفری برای نخستین بار به‌خارج از کشور سفر میکنند و ۵ ملی پوش استخوان بندی تیم ارتش را میسازند . ارتش‌ایران ،همراه مشتزنان خود سرهنك شیرازی داور بین‌المللی را به عنوان داور می‌فرستد و مبارزات مشتزنان ارتشهای جهان طبق برنامه اعلام شده از ۲۷ مهرماه شروع‌میشود وطبق آخرین اطلاع ، تاکنون۱۸ تیم ارتشی‌حضورخودرا اعلام‌کرده است.

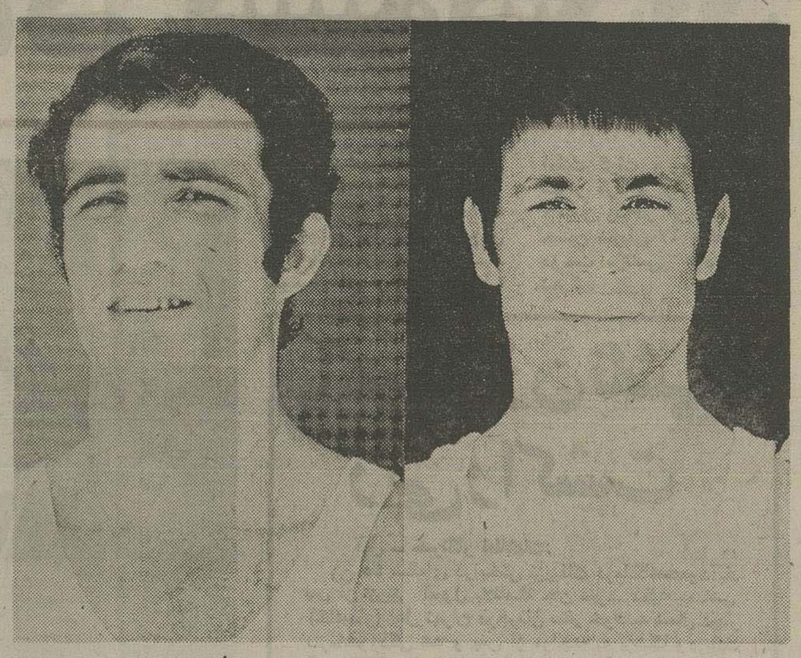

سعید بشیری — علی بحری

مشتزنان ارتش ایران که روز جمعه ۲۳ مهر ماه به «غنا»عزیمت خواهند کرد، عبارتند از : ۴۸ کیلو : سعید بشیری ، ۵۱کیلو انتقامی ، ۷۱ کیلو علی‌بحری ، عبدالرضا انصاری، ۵۷ کیلو ۷۵ کیلو حسین علی‌نژاد ، ۸۱ محمود برادران،۶۷ کیلو فرشید کیلو : دارایوش جعفری .

میزبانی آرژانتین هنوز در تردید است

جوئائو هاولانژ رئیس فدراسیون بین‌المللی فوتبال در بازگشت از سفر ۳۵روزه خود از ۸ کشور اروپائی ، در فرودگاه ریودوژانیرو اعلام کرد که هنوز احتمال تغییر کشور میزبان مسابقه‌های جام جهانی سال ۱۹۷۸ که‌قراراست درآرژانتین‌انجام شود،وجود دارد .

تصمیم قطعی در این مورد در اجلاس آتی فیفا که ماه آینده در بوینوس آیرس‌تشکیل می‌شود ، با توجه به درجه آمادگی تاسیسات لازم برای انجام مسابقه‌ها در آرژانتین اتخاذ خواهد گردید .

برای دیدار بازگشت باتیم ملی فوتبال فنلاند

تیم‌ملی انگلیس فرداشب ۴-۲-۴ بازی خواهد کرد!

تیم ملی فوتبال انگلیس‌فردا شب ، دیدار برگشت خود مقابل تیم ملی فوتبال فنلاند را در کادر مسابقه های‌مقدماتی جام‌جهانی درگروه دوم اروپا انجام‌می‌دهد . دان‌ریوی‌مربی تیم ملی انگلیس که از یکهفته قبل با تعطیل مسابقه هـــای باشگاهی این‌کشور ، بازیکنان نامزد عضویت در تیم ملی‌را در اردوی تدارکاتی قرارداد، دیشب اسامی بازیکنانی را که برای مسابقه با فنلاند صاحب پیراهن تیم ملی خواهند بود اعلام کرد .

به نسبت ترکیب تیم ملـــی انگلیس در دیدار اخیرش بـــا ایرلند ، ریوی برای مسابقه با فنلاند ۵ تغییر در تیم ایجـاد کرده است . آرایش تیم برای مسابقه فردا شب از این‌قرار است : (اعداد داخل پرانتز سن و تعداد بازیهای ملی بازیکنان می‌باشد) .

ترکیب تیم ملی

ری‌کلمانس (لیورپول ، ۲۸-۲۲)- کولن‌تاد (دربی ، ۲۷-۲۴) ، فیل‌تامپســون (لیورپول ، ۲۲-۷) بریان گرینهوف منچستر یونایتد ، ۲۲-۳) ، کوین‌بیتی (ایپسویچ، ۲۲-۵) - گرهام ویلک پنس (چلســی ، ۱۹-۲) ، دنیس تیوارت(منچسترسیتی،۲۶-۲)- تریور بروکینگ (وستهام ، ۲۷-۱۳) ، کوین کیگـــان (لیورپول ، ۲۵-۲۴) ، میک شانون (سوتامپتون، ۲۷-۳۶)، جوروبل (منچسترسیتـــی ، ۲۷-۴) .

دان‌ریوی با وجود ایجاد تغییر در ترکیب تیم ملی ، امید دارد که مردانش مسابقه برگشت با فنلاند را هم بـــه آسانی فتح کنند . ضمن اینکه او انتظار دارد دیدار فردا شب در ورزشگاه ویمبلی لندن از نظر نتیجه ، بهترین نتیجه تیم ملی انگلیس در زمان‌رهبری او طی ۲ سال‌گذشته تاکنون باشد .

تلاش برای گلهای بیشتر

ریوی پس از اعلام ترکیب تیم ملی برای دیدار با فنلانـد در گفتگو با خبرنگاران گفت:

- هـدف اول در تعییـن چنین ترکیبی ، کسب هرچـه بیشتر گل در مسابقه‌فردا شب می‌باشد .

وی همچنین تائید کرد که تیم ملی انگلیس در دیدارفردا شب ، برای اولین بار در مدت زمان رهبری‌او باآرایش ۴-۲-۴ بازی خواهد کرد . این تغییر سیستم نیز بدلیـــل همان فکر ارائه شده دان‌ریوی برای کسب تعداد بیشتر گل می‌باشد .

ریوی برای دیدارفردا ، به حداقل ۶ گل‌فکرمیکند . مردان او مسابقه رفت در هلسینکی را ۴-۱ برده‌اند . امید بزرگ ریوی در فتح دروازه فنلاند ، زوج موفق تیم منچسترسیتی جوروبل و دنیس تیـوارت هستند .

۴گل برای رویل

در مسابقه تمرینی روز یکشنبه که تیم ملـی انگلیس مقابل تیم آکسبریج انجام داد، رویل به تنهائی ۴ گل زد .

انگلیس که در جام جهانی گذشته با شکست برابرلهستان از راه‌یابی به‌مرحله فینال‌محـ و م ماند ، اکنون با همه وجود تلاش می‌کند که بار دیگرراهی دور فینال این مسابقه‌ها گردد. حریف‌بزرگ انگلیسیهادرگروه دوم اروپا ، تیم ملی ایتالیـــا است که روز شنبه مقابل تیم ملی لوگزامبورگ تیم چهارم این گروه مسابقه‌خواهدداشت

دان ریوی پیش بینی‌می‌کند، درصورتیکه دو تیم انگلیس و ایتالیا در دو دیدار رفت و برگشت در سد هم موفق بـه تعیین سرنوشت گروه‌شوند، به احتمال فراوان تیم قهرمان بحکم گل‌شماری تعیین خواهد شد .

بسکتبال دسته دوم باشگاههای تهران

قطع برق مانع از انجام ۲ مسابقه شد

درتنها مسابقه دیشب ، شهباز ۴۱-۱۰۱ ایران مارا شکست داد

دیشب در ادامه مبارزات مرحله نهائی بسکتبال دسته دوم باشگاههای تهران ، بیش از یک مسابقه‌انجام نشد. قطع ناگهانی برق در ورزشگاه محمد نصیری ، دو مسابقه بعدی بین‌دانشگاه تهران - ایرانا وتاج - راه‌آهن را به‌بعد موکول کرد.

در تنها مسابقه دیشب ، شهباز یکی از مغلوبین‌روز آغاز مسابقه‌ها با پیروزی همراه شد و توانست در یک دیدار نسبتا آسان باحساب ۴۱-۱۰۱ تیم «ایران‌ما» را شکست دهد. با این برد ، اکنون شهبازیها برای کسب یکی از مقام‌های اول تا چهارم و صعود به گروه اول تهران، امیدوارتر گردیدند . شهباز نیمه اول هم ۲۴-۴۵ بر حریف پیشی داشت .

ایران‌ما در دیدار با شهباز در حالی تن‌به‌شکست داد که در روز نخست خود در دیدار با تیم دانشگاه تهران به پیروزی دست یافته بود. دانشگاه تهران‌مسابقه با ایران‌ما را درشرایطی عجیب برگزار کرد ! بدین‌ترتیب که این تیم بدون بازیکن ذخیره حاضر به‌مسابقه شد و زمانی که نتیجه بازی ۲۸-۶۰بسود ایران‌ما بودو دوتن از بازیکنان دانشگاه بدلیل رسیدن تعدادخطاهای شخصی آنان به پنج، مجبور به ترک میدان گردیدند، دانشگاه از ادامه مسابقه باز ماند . بنابر قوانین مسابقه‌ها یک تیم بسکتبال با ۳ بازیکن قادر به مسابقه نیست !

ایران‌ما پس از کسب پیروزی برابر دانشگاه ، این امید را داشت که با شکست تیم شهباز ، با دو پیروزی صدرنشین مسابقه‌ها باشد . اما شکست مقابل شهباز کار این تیم را هم برای صعود دشوارتر ساخت.

در حال حاضر دو تیم راه‌آهن و ایرانا که درتنها مسابقه‌های برگزاری خود برشهباز و تاج غلبه کرده‌اند، درصدر جدول جای دارند. درحالیکه شهباز و ایرانا با یک شکست و یک برد در رده سوم میباشند.

امروز در ادامه‌مبارزات این‌مسابقات انجام میشود: راه‌آهن - ایران‌ما (۴،۳۰ بعدازظهر)، دانشگاه‌تهران- ایرانا (۵،۳۰ بعدازظهر) ، تاج - شهباز (۷ بعدازظهر). این مسابقه‌ها روز پنجشنبه پایان می‌یابد.

آغاز تمرینات تیم ملی والیبال

تمرینات برگزیدگان ملی والیبال ایران در نخستین قدم تدارکاتی برای آمادگی جهت شرکت در مسابقات والیبال قهرمانی مردان‌آسیا با ۲۶ بازیکن انتخاب شده از یکشنبه پیش آغاز گردیده است .

کیفیت کار تمرینات در هفته نخست با دو برنامـه سه ساعته (۶ ساعت بـرای هر روز) همراه است و سپس باکنارماندن ۱۱بازیکن از جمع برگزیدگان کنونی، از ۱۵مهر بقیه تمرینات‌ادامه خواهد یافت تا سرانجام ۱۲ بازیکن بعنوان «تیم ملی ایران» انتخاب و راهـی دیدارهای قهرمـانی آسیا گردند.

تمرینات کنونی در دو جلسه صبح و بعدازظهرزیر نظر «سونگیارک» مربـی کره‌ای فدراسیون والیبال‌در سالن شماره ۲ استادیـوم نصیری برپااست که درپایان این تمرینات تدارکاتی ، در بقیه راه اردوی آمادگـــی تشکیل خواهد شد.

۲۶ بازیکن انتخاب شده اینها هستند :

پرسپولیس : هوشنگ ملکلو - رضا چیت‌گر - جلال شامحسینی - مهدی رزاقی - امیر حیـدری - منوچهر آخشین - خسرو نیاکیان .

تاج : مصطفی ذوقی - عزیزپرتوی - علی‌تارزونی- حسن شمشیری - احمـد پورکاشیان- مهدی‌صابرپور. دخانیات : محمود چایچی- جمیس پارسیان - ودود گوگانی - قاسم توکلی .

ذوب‌آهـن : ماشاءالله فرخ‌منش - محمود محب .

پیسی‌کولا : ناصرمنصوری- رسول زاهدی .

سهنـد تبریز : یدالله کارگرپیشه - حسن‌باقرزاده.

تهرانجوان: رضاکاظمی- داود می‌آبادی .

دوره‌قبل مسابقات‌قهرمانی آسیا در استرالیا برگزار گردید که ایران در این‌دیدار ها شرکت نکرد و این‌اولین بار است که تیم ملی ایران قدم به بازیها می‌گذارد .

نکته جالبی که میتوان به آن اشاره کرد ، اینکـه امسال ژاپنی‌ها قصد شرکت در بازیها را ندارند . چـه خود میزبان دوره آینـده بازیهای جام جهانی هستند و درگیرودار آمادگی و تدارک برای این مسابقات میباشند . ضمن اینکه‌قرار است تیمهـای اول و دوم مسابقات آسیائی هنگ‌کنگ بعنوان «نمایندگان آسیا» ، «البته جدا از ژاپن میزبان بازیها» در مسابقات جهانی شرکت داده شوند کـه در این گیرودار ضمن اینکه‌کره جنوبی شانس‌بزرگ قهرمانی است ، تیم ایران هم بی‌امید نیست و این خود مسئله‌ای درخور تعمق میباشد.

بهرحال تمرینات ملی با ۲۶ بازیکن تا آخراین هفته ادامه دارد و از هفته آینده با ۱۵ بازیکن ادامه خواهد یافت .

خبرهای کوتاه

آرارات درمسکو مغلوب شد

در ادامه مسابقه‌های فوتبال قهرمانی گروه اول باشگاههای شوروی، تیم آرارات ایروان در پایتخت با نتیجه ۳-۰ مغلوب لکوموتیو مسکو شد .

دیروز در کادر این مسابقه‌ها ، تنها ۳ بازی انجام گرفت که در دو دیدار دیگر ارتش مسکو (زسکا) در لنینگراد و در برابر تیم زنیت این‌شهر ۳-۳ مساوی نمود و دینامو‌تفلیس با حساب ۰-۳ بر زاریا وروشیلوگراد پیروز شد .

سه سپاهانی، ازیك خطرجان‌بسلامت بردند !

منوچهر کبیری، احمد مقدس واحمد سمیعی، سه‌بازیکن تیم فوتبال سپاهان اصفهان دریك تصادف شدید رانندگی از خطری بزرك جان بسلامت بردند ، زیرا‌که اتومبیل‌حامل اینان، در تصادف بایك کامیون ،پس‌ازسه بار معلق زدن واژگون‌شد، اما سپاهانی ها، بطرز معجزه‌آسایی جان‌بسلامت بردند .

ماجرای تصادف پس‌از پایان تمرین بازیکنان اصفهانی در ورزشگاه رضا پهلوی اتفاق افتاد . کبیری که رانندگی اتومبیل خود را برعهده داشت ، در خیابان «دروازه‌شیراز» اصفهان بسختی باکامیون باری تصادف کرد،واتومبیل‌تبدیل به‌آن پاره شد و عجیب اینکه ،خوشبختانه ،هیچیك ازسه بازیکن ،صدمه‌یی ندیدند !

تیم ملی فوتبال سوریه مغلوب شد

در کادر مسابقه‌های فوتبال در پنجمـین دوره بازی‌های کشورهای عرب که در دمشق انجام می‌شود، روز گذشته تیم ملی فوتبال یمن جنوبی درعین‌شگفتی و با نتیجه ۱-۲ تیم‌ملی سوریه را شکست داد.

قیمت بلیط مسابقه‌های جام جهانی فوتبال

در بوئنوس‌آیرس پایتخت آرژانتین‌اعلام شد،قیمت بلیط های مسابقه های فوتبال جام جهانی که سال۱۹۷۸ در این کشور انجام میشود بین ۴۵-۵۰ دلار (۳۵ تا ۳۵۰ تومان) خواهد بود . بلیط های ۳۵ تومانی برای ارزانترین صندلی ها وبلیط های ۳۵۰ تومانی‌برای‌بهترین جایگاه ها تعیین شده است .

پطروسیان، یك «پیاده» پیش‌است

تیگران پطروسیان استاد بزرگ شطرنج شوروی در دیدار سرنوشت‌ساز خود مقابل لاجوس‌پورتیش مجاری که در وارنا ایتالیا انجام می‌شود ، پس از ۴۱ حرکت، تعویق مسابقه را پیشنهاد کرد و با موافقت پورتیش ادامه این بازی به روز بعد موکـول شد . پطروسیان تا حال‌حاضر یک پیاده از حریف مجاری‌خود پیش است .

پورتیش با مهره سیاه و پطروسیان با مهره سفید بازی می‌کنند. برای ۴۱ حرکت نخستین، دو حریف پنج ساعت مبارزه کردند.

در مسابقه‌های مرحله نیمه‌نهائی شطرنج قهرمانی جهان که اخیرا درسویس انجام‌گرفت، این دوشطرنجباز و میخائیل‌تال قهرمان دیگر روسی مشترکا چهارم شدند. حالا برای تعیین رده‌بندی این سه در وارنا مجبور به مبارزات مجدد شده‌اند. تال در مسابقه با این هر دو حریف به نتیجه مساوی رسید.

شکست غیر منتظره مکزیك ازکانادا

تیم ملی فوتبال مکزیک در مسابقه با تیم ملی‌کانادا دچار شکستی غیرمنتظره شد! دو تیم در کادر مسابقه های مقدماتی جام جهانی سال ۱۹۷۸ در شهر وانکوور در کانادا رویاروی هم قرار گرفته بودند که کانادا با حساب ۰-۱ حریف پرغرور خود را مغلوب کرد.

بوزپارسونز یکی از یاران ذخیره تیم ملی کانادا که اواسط نیمه اول بمیدان فرستاده شد در دقیقه ۳۲ تنها گل بازی را وارد دروازه مکزیک کرد. ۱۷۹۳۹نفر تماشاگر شاهد این بازی بودند.

ایالات متحده، کانادا و مکزیک در کادر مسابقه های مقدماتی جام جهانی در آمریکای شمالی - مرکزی و منطقه کارائیب در زیر گروه منطقه امریکای شمالی با هم مبارزه می‌کنند که پس‌از ۳مسابقه ، حالا کانادا با ۳ امتیاز درصدر قرار دارد. ایالات متحده با ۲ امتیاز دوم میباشد و مکزیک با یک امتیاز در رده سوم ایستاده است .

دنیای ورزش شنبه‌ها منتشر میشود

طی‌مراسم پرشور و باشکوهی که باحضور آقای‌دکتر فریدون‌مهدوی قائم مقام‌حزب رستاخیز ملت‌ایران دربازار تهران برپا گردید

بازاریان تهران، باشرکت فعالانه‌در انتخابات انجمنهای‌ملی به‌ندای‌شاهنشاه آریامهر پاسخ‌مثبت‌دادند

رحیم قدیریان ، کاندیدای شماره ۶۵ انجمن شهر تهران :

ملت ایران با رفتن به پای صندوق های رای وانتخاب کاندیدای شایسته و مورد اعتماد خود، مستقیما در سرنوشت خویش دخالت میکند .

ساعت ده بامداد روزیکشنبه هیجدهم مهر ماه ، با حضور آقای دکتر فریدون مهدوی قائم‌مقام حزب رستاخیز ملت ایران ، مراسم پرشوری در بازار تهران برپا گردید.

در این مراسم که جمعی از نمایندگان‌مجلس‌شورای ملی، عده‌ای‌ازکاندیدا های انتخابات انجمن های ملی وگروه‌کثیری از بازاریان شرکت داشتند ، نخست آقای حسن صحرائی ضمن خوش‌آمدگوئی‌وخیرمقدم به حاضران ، پیرامون‌انتخابات انجمن های ملی سخنانی‌ایراد کرد . آنگاه آقای دکترفریدون مهدوی قائم‌مقام حزب‌رستاخیز ملت ایران پشت تریبون‌قرار گرفت و چنین اظهار داشت:

هربار که من در جمـــع بازاریان و در مراسمی کـه از سوی بازاریان برپا گردیده است شرکت می‌کردم ، بیشتر صحبت درباره مسائل اقتصادی بود ، زیرا که بازار بهرحال یکی از ارکان اساسی‌اقتصاد مملکت بشمار میرود . اما این مرتبه ، صحبت درباره یک مساله سیاسی است . آنهم مساله‌ای با اهمیت چـــون انتخابات که طبیعی‌است سایر مسائل را تحت‌الشعاع قرار میدهد . در اینجا باید بگویم که حزب ، خود مردم‌اند و جنبه دمکـراتیک انتخابات آنچنان قوی واستوار است که مردم در کمال آزادی وبا شناخت و آگاهی کامل از کاندیداها ، کسانی را کـه مورد اعتماد و علاقه‌شان‌هستند انتخاب می‌کنند ، که ایـــن خود وجه مشخص و اساسی انتخابات حزب رستاخیزملت ایران میباشد . حزبی که به ابتکار و اراده شاهنشاه‌آریامهر تشکیل شده و هرروز بیش از پیش مراحل تکامل را طی میکند . اخذ ۵ میلیون کارت الکترال تاکنون نشانه علاقمندی مردم به شرکت در فعالیت های سیاسی و نمایشگررشدسیاسی ملت ایران است . درعصر رستاخیز مردم علاقمندند که خود در سرنوشت‌شان دخالت مستقیم و موثر داشته باشند و این امر نویدبخش آینده درخشان ایران است .

قائم‌مقام حزب رستاخیـــز ملت ایران در پایان سخنـان خود شرکت بازاریان تهران در انتخابات انجمنهای ملی حزب رستاخیز ملت ایران را در واقع پاسخ مثبتی نامیدکه به ندای شاهنشاه آریامهـر رهبر خردمند و عالیقدر ملت ایران داده شد واست.

در خاتمه این مراسـم ، آقای رحیم قدیریان کاندیدای شماره ۶۵ انجمن شهر تهران، ضمن تشکر و قدردانی‌ازکلیه مدعوین ، گرفتن‌کارت‌الکترال و شرکت هرچه وسیع‌تـر و بیشتر جامعه بازاریان تهران را در امر انتخابات توصیـه نمود و این مراسم با ابراز احساسات پرشـور و گـرم بازاریان نسبت به شاهنشاه آریامهر پایان یافت .

آقای رحیم قدیریان کاندیدای شماره ۶۵ انجمن شهر تهران ، شرکت وسیع جامعه بازاریان‌را در انتخابات مورد ستایش قرار داد .

گوشه‌ای از مراسم پرشـور بازاریان تهران که با حضور آقای دکتر فریدون مهدوی قائم مقام حزب رستاخیز ملت ایـران تشکیل گردید .

اطلاعیه‌شماره ۱

«شماکه فرزندانتان را بما سپرده‌اید شهرتان را نیز بما بسپارید»

فرهنگیان پایتخت

ستاد انتخاباتی فرهنگیان‌پایتخت کاندیداهای‌خودرا برای انجمن‌های ملی بشرح زیر معرفی می‌نماید :

انجمن شهر تهران (کارت‌آبی)

۱ - خانم مهری آرین (ردیف ۳)
۲ - خانم منیژه اسعد رزم‌آرا (ردیف ۴)
۳ - خانم صغری آسوده (ردیف ۵)
۴ - آقای مسعود اعتصام (ردیف ۶)
۵ - خانم اعظم مومن (جعفری) (ردیف ۲۴)
۶ - آقای محمد جمالی آشتیانی (ردیف ۲۵)
۷ - آقای حسین حسینی (ردیف ۲۹)
۸- آقای دکترمسعود حیدری (ردیف۳۱)
۹- خانم همدم دفتریان (ردیف ۳۶)
۱۰- آقای علی حسین‌شربیانی (ردیف ۵۲)
۱۱- خانم توران شهریاری‌بهرامی (ردیف۵۳)
۱۲- خانم‌عزیزالملوک‌شیبانی‌آذرخشی(ردیف۵۴)
۱۳- آقای محسن‌کلانتری (ردیف ۶۶)
۱۴- خانم‌پوراندخت‌ستانه‌گرکانی (ردیف۷۳)
۱۵- خانم عفت مطیعی‌تهرانی (ردیف ۷۶)
۱۶- خانم زهره میرحیدر (ردیف ۸۰)
۱۷- آقای محمد هژبری (ردیف ۸۹)

انجمن شهرستان تهران (کارت صورتی)

۱- مهدی اخوان فرشچی (ردیف ۴)
۲- خانم هما الهی (ردیف ۱۰)
۳- آقای فضل‌اله‌ایماق‌نائینی (ردیف ۱۳)
۴- خانم عزت بنی‌آدم (ردیف ۲۱)
۵- آقای محمد جهانفر (ردیف ۲۹)
۶ - آقای علی حمیدیان (ردیف ۳۴)
۷ - آقای رضا خانی (ردیف ۳۵)
۸ - خانم ربابه داوری (ردیف ۳۷)
۹ - آقای مظفر دیوان بیگی (ردیف ۳۸)
۱۰ - آقای عبدالله رادپیشه (ردیف ۳۹)
۱۱ - آقای سید مرتضی شکوهزاده (ردیف۵۴)
۱۲ - آقای غلامحسین طاهری (ردیف ۵۷)
۱۳ - مهندس پروین مقبل زاده (ردیف ۷۶)
۱۴ - خانم شمسیه مولائی آشتیانی (ردیف۸۱)
۱۵ - آقای غلامعلی مهرآسا (ردیف ۸۳)
۱۶ - خانم منصوره هشیار (ردیف ۸۸)

شورای آموزش وپرورش منطقه‌ای‌تهران (کارت زرد)

۱ - خانم حشمت‌الملوک بیگدلی آذری (ردیف ۳)
۲ - خانم پریوش شریفی (ردیف ۷)
۳ - خانم زینت صدقدار (ردیف۹)
۴ - آقای مصطفی عاطفی (ردیف۱۰)
۵- آقای نوشیروان‌کیهانی‌زاده (ردیف۱۱)
۶ - آقای علی‌اکبر مدرسی (ردیف ۱۲)
۷ - آقای محمدتقی مرتضوی (ردیف ۱۳)
۸ - خانم پریوش مصداقی (ردیف ۱۴)
۹ - خانم زهره ملکزاده (ردیف ۱۶)
۱۰- خانم نزهت منصوری موید (ردیف ۱۷)
۱۱- آقای منصور منطقی (ردیف ۱۸)
۱۲- آقای میرغلامرضا میرصنایع (ردیف۱۹)
۱۳- آقای عباس یمینی شریف (ردیف۲۱)

کشتیرانی CONCORDIA LINE

باسابقه ۲۷ سال سرویس منظم ازبنادر شرقی ایالات متحده امریکا به‌خلیج فارس وبالعکس کالای وارداتی در بندر خرمشهر بدون انتظار نوبت تخلیه و درضمن کالای صادراتی جهت بنادر فـوق قبول مینمایند .

نماینده کل درایران

پوانت اکسپرس

تهران : خیابان سعدی شماره۴۴۷ تلفن۳۰۵۳۱۳ و۵-۳۰۴۹۳۱
خرمشهر : خیابان شاهرخ تلفن ۲۸۱۴ -۲۸۱۵ - ۳۹۳۵
تبریز : خیابان فردوسی تلفن ۳۳۷۰- ۴۶۹۰
آبادان : شماره ۱۶ سان‌شاین بریم تلفن۲۱۵۱
بندرپهلوی : آقای مهدی شعبانیان تلفن ۲۶۸۶

گزارش خبرنگاران اطلاعات از: دزفول- ایلام- میانه- دورود- شیراز- مشهد- ملایر

در شهرستانهای کشور

۱۴ نفر در حوادث رانندگی کشته شدند

در حوادث رانندگی چند روز اخیر در شهرستانها ۱۴ نفر کشته شدند.

در دزفول «علی‌مروت‌قلاوندی» زیر کامیون ۲۱۹۵۱ - اهواز به رانندگی محمد قمرزاده‌رفت و کشته شد.

همچنین در حادثه‌ای که در ۲۰ کیلومتری پلدختر لرستان رخ داد کامیون ۱۱۵۷۷ تهران - ب به رانندگی «غلامعلی جهانگیری نژاد» با یک کامیون دیگر برخورد کرد. در این حادثه خسرو فرزند جهانگیری نژاد و نیز کمک راننده کامیون کشته شدند.

در جاده ایلام - میثم‌خاص تراکتوری واژگون شدو راننده آن بنام علی‌جعفر جعفر و یک سرنشین تراکتور بنام نظرگل محمدی جان دادند.

در میانه سرعت زیاد بازهم حادثه آفرید و اتومبیل‌پیکانی با دیواره تونل جاده میانه بشدت برخورد کرد. در این حادثه ناهید مهرجو و علی معتمد حائر (راننده) کشته شدند.

ضمنا براثر حادثه‌ای که‌منجر به واژگون شدن یک وانت‌در جاده دورود - ازنا شد دو نفر جان سپردند.

کشته‌شدگان «گوطلاسالارمند» و «حسن‌شوشی‌وند» بودند. «گوطلا» یک جنین ۹ماهه‌نیز در شکم داشت.

حسین شریفی (مقتول) مشهد

پزشک کشته شد

دکتر محسن مختاری پزشک ساکن شیراز در یک حادثه رانندگی به قتل رسید. دراین حادثه که از برخورد اتومبیل پیکانی برانندگی دکتر مختاری ویک‌کامیون‌برانندگی‌ابوالقاسم مقامی سروستانی‌رخ‌دادنوشین ارجمندی نیز کشته شد.

در مشهد مرد ۷۰ ساله‌ای‌که در این شهریک‌حادثه‌رانندگی دردناک نیز رخ داد جوان ۱۷ ساله‌ای بنام «مرتضی پژند» که گواهینامه رانندگی‌نداردهوس کرد پشت فرمان ژیان بنشیند اتومبیل شوهرخواهرش رابه امانت گرفت، دوستانش را سوار کرد و بشدت به یک کامیون زد در این حادثه، حسین شریفی ۱۷ ساله که دوست مرتضی بود، کشته شد.

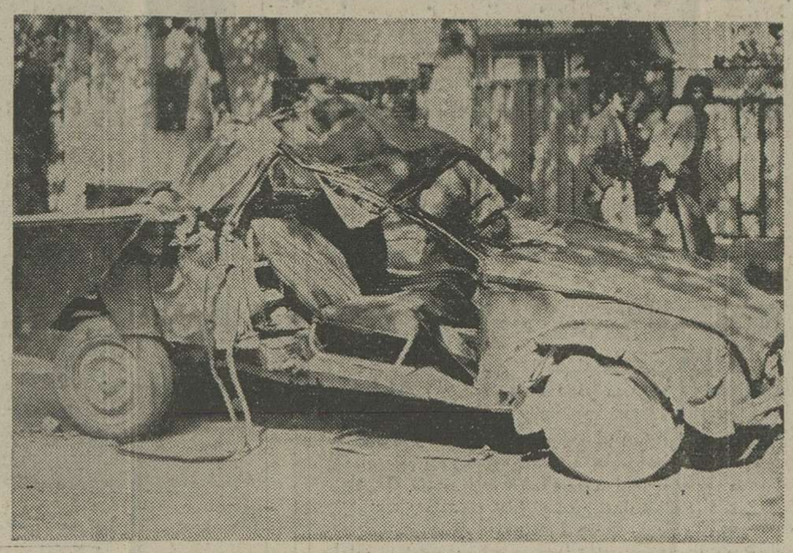

این ژیان در مشهد باعث مرگ‌جوان ۱۷ ساله‌ای شد

ترک موتوسیکلت فرزندش نشسته بود و «رمضان منفرد» نام داشت از موتوسیکلت پرت شد وجان سپرد. فرزندمقتول بنام «علی محمدمنفرد»بازداشت گردید.

حادثه موتوسیکلت‌رانی در ملایر نیزیک کشته داد و طی آن عباس مومن‌وند براثر برخورد با کناره جاده کشته شد.

در مشهد اتومبیل حامل عروس که بسرعت می‌راند، با موتوسیکلت سواری بنام «رضا یعقوبی» ۱۷ ساله در خیابان نادری برخورد کرد و موتوسیکلت‌سوار کشته شد.

یک افغانی باتهام قتل دستگیر شد

با کشف جسد یک‌کارگرجوان افغانی، افغانی دیگری بازداشت شد وبدین ترتیب تعداد قتل افغانی‌ها به بیش از سی تن رسید!

کارگری ساعت ۱۲ ظهر چهارشنبه گذشته به ماموران پاسگاه ژاندارمری کن اطلاع داد جوانی بنام علی محمد که افغانی و سرایدار یک کارگاه فلزکاری واقع در باغ فیض است در رختخوابش به قتل رسیده است.

باگزارش ماموران پاسگاه به‌دادسرای تهران، آقای‌صابری بازپرس شعبه۱۵به‌اتفاق پزشک قانونی بمحل قتل عزیمت کرد. بازپرس پس از تحقیقات جامع و وسیع یک مرد افغانی بنام «خاک خلکدار» را به اتهام قتل بازداشت کردو در ضمن دستور داد دو برادر افغانی‌به اسامی «ماروپ» و محمد علی را نیز که شب حادثه نزدمقتول بوده‌اند، دستگیر و بازداشت کنند. زیرا شواهد و قراین حاکی براینست که دو متهم متواری یا وارد کردن ضربات مقتول جوشکاری‌برنقاط‌حساس بدن علی‌محمد و کشتن وی، محتویات جیب‌هایش را بسرقت برده‌اند.

تحقیقات‌دراین‌زمینه ادامه‌دارد.

خاک‌خلکدار متهم‌بقتل

دزدان باقمه و کارد به‌صاحبخانه حمله کردند!

سه جوان مهاجم به خاطر بدست آوردن پول قصد داشتند مردی را در خواب به‌قتل برسانند.

آنها که مهدی، مرادو پرویز نام دارند دو شب قبل در «بافت‌آباد» تهران وسیله یک اتومبیل پیکان‌به نزدیک خانه شخصی که احمد زهروند نام دارد رفتند و پس از چند ساعت کمین وقتی‌متوجه‌شدند صاحبخانه به خواب رفته‌است از دیوار منزل وی بالا رفتند و با قمه و کاردبه‌احمد حمله بردند و او را ازناحیه دست مجروح کردند.

احمد براثر این جراحات از خواب بیدار شد و با دادو فریاد همسر و همسایگان را بکمک طلبید.

مهاجمین که در همان محل سکونت دارند چون خود را در محاصره اهل محل و همسایه‌ها دیدند از دیوار منزل خود را به کف خیابان انداختند و در تاریکی شب ناپدید شدند. عده‌ای‌ازهمسایه ها که به کمک احمد آمده بودند چون نتوانستندآنها را دستگیر کنند با چوب و چماق اتومبیلشان را درهم‌کوبیدند!

مضروب به پاسگاه‌ژاندارمری نعمت‌آباد رفت و علیه این سه نفر شکایت کرد. با توجه به اینکه هرسه نفر فراری هستند ماموران ژاندارمری نعمت‌آباد از ابوالحسن فرهی‌سرپرست دادسرای ناحیه ۳ تهران نمایندگی گرفتندتا آنها راهرجا دیدند دستگیر کنند.

آمپول زن ناشی زنی را کشت

آمل - خبرنگار اطلاعات:

زن ۴۵ ساله‌ای در بخش تزریقات درمانگاه‌محمودآباد پس از تزریق آمپول بلافاصله جان سپرد. سکینه معاشی (خانه‌دار) اهل تهران درجریان سفر خود به شمال دچار سرماخوردگی شد و پس از مراجعه به پزشک ودریافت آمپول برای تزریق به درمانگاه محمودآباد مراجعه کرد. «رضاقربانی» مسئول بخش تزریقات، براساس شکایت شوهر سکینه به بازپرسی احضار شد و چون صلاحیت تزریق نداشت بدستور ایزدپناه دادیار دادسرای آمل به زندان افتاد.

«سکینه معاشی» هنگام تزریق آمپول حال نسبتا مساعدی داشت.

بستگان «فاطمه» از دادگاه مهلت خواستند

صبح دیروز جلسه محاکمه فاطمه‌زنگنه زنی که متهم است در اسفندماه سال گذشته با شلیک چند گلوله همسرش را کشته است در شعبه پنجم‌دادگاه عالی جنائی تشکیل شد.

حدود ساعت۹ صبح«فاطمه» اززندان قصر به دادگاه اعزام شد و پس‌ازآنکه جلسه رسمیت یافت‌باین‌علت که‌بستگان فاطمه مهلتی برای جلب رضایت‌شاکیان خصوصی داشته باشندبا موافقت‌رئیس دادگاه محاکمه برای مدت کوتاهی به تعویق افتاد. اگر خانواده فاطمه‌بتوانند رضایت شاکیان خصوصی را جلب‌کنند دادگاه در مجازات او تخفیف قانونی خواهد داد. در این عکس فاطمه در کنار وکیل مدافعش در جلسه دادگاه دیروز دیده می‌شود.

برادر گوگوش مرد

فریدون آتشین (برادر گوگوش)

فریدون آتشین‌برادرگوگوش (خواننده) که سابقه بیماری قلبی داشت پریروز در شیراز فوت شد. او سه ماه پس از ازدواج با دخترموردعلاقه‌اش براثر سکته قلبی در بیمارستان نمازی شیراز بستری شده‌بود.

«فریدون» یگانه‌برادرگوگوش بود که ناگهان با تشدیدبیماری قلبی روبرو شد وناگزیرکارش باقامت در بیمارستان کشید. او پس از کسب بهبودی‌بقصد اشتغال و سکونت دایم در شیراز همراه همسرش به آن شهر رفت.

فریدون آتشین دو روز قبل بازهم دچار سکته قلبی شد و به بیمارستان نمازی شیراز انتقال یافت و در همانجا درگذشت، گوگوش‌وصابر آتشین (پدر فریدون) پس از آگاهی از این واقعه بیدرنگ، عازم شیراز شدند وبعدازظهر همان روز جسد فریدون را به تهران منتقل کردند.

کلاهبرداری های تازه‌ای ازدیوسالار فاش شد

به مجموع اتهامهای امیر هوشنگ دیوسالار کلاهبردار شیک‌پوشی‌که هفته قبل بجرم عرضه بنچاق زمین های‌قلابی و موهوم، میلیونها ریال کلاهبرداری کرده بود، شصت میلیون ریال دیگر نیز اضافه شد.

امیر هوشنگ دیو سالار با ارائه بنچاق قلابی، زمین‌های موهومی را در شمال به افراد سرشناس فروخته و از آنها مبالغ زیادی اخاذی‌کرده‌است. او که مدتها متواری بودبه هنگام تعقیب ماموران انتظامی چندی در صندوق‌عقب‌اتومبیل خود بسر برد و سرانجام با تلاش و پیگیری ماموران در یکی از ویلاهای شمال که آن را بصورت مخفی‌گاهی نفوذ-ناپذیر درآورده بود، به‌اتفاق چند تن از بستگانش که با وی همدست و همکار بودند، دستگیر و بازداشت شد.

با دستگیری دیوسالاروا علام خبر دستگیری او درروزنامه، علاوه بر کسانی که از وی به اتهام کلاهبرداری شکایت کرده بودند، چند تن دیگرنیزشاکی شدند که درمیان آنها نام یکی از جواهرفروشان‌مشهور‌ربمیان آمده است.

دیروز یک مقام قضایی اعلام کرد گذشته از موارد ذکر شده از قبل، معلوم شد که دیوسالار طی صدور متجاوز از بیست فقره چک بلامحل، بیش از شش میلیون تومان‌از اداری مختلف کلاهبرداری‌کرده چند شخصیت‌معروف‌وسازمان است.

رقم هرچک‌بین‌دویست‌وپنجاه هزار ریال تا سه میلیون و پنجاه هزار ریال است.

امیرهوشنگ دیوسالار

عکس فوق ایرج‌اسدپور۱۵ ساله فرزند علی حدود ۶ روز است که از وی خبری نیست خواهشمندیم هرکس از نامبرده خبری دارد هرچه زودتر به تلفن ۳۱۲۷۴۲ یا ۳۱۰۵۷۰ آقای گنج دانش اطلاع داده و مادری را از نگرانی نجات دهد.

برای عضویت در انجمن شهر پایتخت به

فرهنگ فرهی

سخنگوی شجاع و دردآشنای خودتان رأی دهید

(۶۳ آبی) شماره کارت الکترال اورا بخاطر بسپارید...

مسعود اعتصام وکیل پایه یک دادگستری کاندیدای شماره ۶ انجمن شهر تهران

تبریکات

جناب آقای غلامرضا عابدینی

ارتقاء درجه جنابعالی را صمیمانه تبریک گفته موفقیت بیش ازپیش شمارا در راه خدمت به شاهنشاه ومیهن عزیزاز خداوند بزرگ آرزو داریم.

هیت‌مدیره شرکت ششم

آ-۲۲۷۲۳

جناب آقای غلامرضا عابدینی

ارتقاء درجه جنابعالی را صمیمانه تبریک گفته موفقیت بیش ازپیش شمارا در راه خدمت به شاهنشاه ومیهن عزیزاز خداوند بزرگ آرزو دارم.

هوشنگ ربیعی

آ-۲۲۷۲۱

جناب آقای منوچهر ملکی

ارتقاء جنابعالی را صمیمانه تبریک عرض مینمایم و موفقیت شما را در راه خدمت به شاهنشاه آریامهر و ملت ایران آرزو دارم.

شاهرود اصغر ملکی

آ-۵۳۴۱

دوست ارجمندم جناب آقای دکتر نصرالله‌حکمت

بانهایت خوشحالی و سرافرازی ارتقاء درجه آن دوست گرامی را تهنیت عرض نموده وتوفیق روزافزون جنابعالی را در راه خدمت به شاهنشاه آریامهر و میهن عزیز از خداوند بزرگ آرزومندیم.

دکتر محمود حسنی مقدم وبانو

آ-۵۳۴۷

آبادان- جناب آقای یوسف پورترك

بانهایت خوشبختی ترفیع رتبه آن جناب را صمیمانه تبریک عرض نموده موفقیت روز افزون شما را در راه‌خدمت بشاهنشاه آریامهر از خداوند بزرگ آرزومندیم.

کامرانی‌وبانو

آ- ۵۳۷۰

جناب آقای حاج داود امیری

بمیمنت جشن‌های پنجاهمین سال سلطنت پهلوی‌افتتاح نمایشگاه ماشین دودی در شهرری را تبریک عرض‌مینمایم.

نصرت‌الله شجری‌زاده

آ-۵۳۵۲

جناب آقای مهندس مهدی انصاری مدیرکل بندر و کشتیرانی بندرعباس

انتصاب شایسته جنابعالی را تبریک گفته موفقیت شما را در پست جدید خواهانم.

از طرف شرکت کشتیرانی بهرگان- مدیر عامل- عیسی‌ایران

آ-۵۳۷۹

جناب آقای دکتر حسن پیوندی مدیرکل اداره کل بندر و کشتیرانی خرمشهر

انتصاب شایسته جنابعالی را بمریاست اداره کل بندرو کشتیرانی خرمشهر تبریک گفته موفقیت جنابعالی راخواهانم.

از طرف شرکت کشتیرانی بهرگان- مدیر عامل- عیسی‌ایران

آ-۵۳۷۸

جناب آقای فریدون مودت

انتصاب جدید جنابعالی را از صمیم قلب تبریک گفته توفیق جنابعالی را در پست جدید خواهانم.

از طرف شرکت کشتیرانی بهرگان- مدیر عامل- عیسی‌ایران

آ-۵۳۷۷

جناب آقای محمد جواد جاوید

انتصاب جنابعالی راتبریک عرض‌نموده توفیق سرکار را در راه خدمتگذاری به شاهنشاه آریامهرو مردم از خداوند متعال خواستار است.

شهسوار -امانت فروشی میوه‌و تره‌بار اکبریان واکبر ثانی.

آ-۵۳۸۴

جناب آقای محمد جواد جاوید

انتصاب جنابعالی راتبریک عرض‌نموده توفیق سرکار را در راه خدمتگذاری به شاهنشاه آریامهرو مردم از خداوند متعال خواستار است.

شهسوار - صیفه خلعتبری

آ-۵۳۸۶

جناب آقای محمد جواد جاوید

انتصاب بجاوشایسته جنابعالی را تبریک عرض نموده توفیقتان رادرراه خدمت به‌شاهنشاه آریامهرو ملت ایران از درگاه خداوند متعال‌مسئلت‌دارم.

شهسوار -احمد صدیق

آ-۵۳۸۰

جناب آقای محمد جواد جاوید

انتصاب بجو شایسته جنابعالی‌را صمیمانه تبریک‌عرض نموده توفیق خدمتگذری شمارا به‌شاهنشاه آریامهر ازدرگاه خداوند متعال آرزومندم.

مدیر فروشگاه فرش عدالت شهسوار -علی گرشاسبی

آ-۵۳۸۱

جناب آقای محمد جواد جاوید

انتصاب بجاوشایسته جنابعالی را تبریک عرض نموده توفیقتان رادرراه خدمت به‌شاهنشاه آریامهرو ملت ایران از درگاه خداوند متعال‌مسئلت‌دارم.

شهسوار- مدیر فروشگاه عابدینی -محمد عابدینی

آ-۵۳۸۳

جناب آقای محمد جواد جاوید

انتصاب بجاوشایسته جنابعالی را تبریک عرض نموده توفیقتان رادرراه خدمت به‌شاهنشاه آریامهرو ملت ایران از درگاه خداوند متعال‌مسئلت‌دارم.

شهسوار -حاج یحیی شیخانی

آ-۵۳۸۵

جناب آقای محمد جواد جاوید

انتصاب بجاوشایسته جنابعالی را تبریک عرض نموده توفیقتان رادرراه خدمت به‌شاهنشاه آریامهرو ملت ایران از درگاه خداوند متعال‌مسئلت‌دارم.

شهسوار -حسن زرکشوری

آ-۵۳۸۷

جناب آقای محمد جواد جاوید

انتصاب شایسته جنابعالی راتبریک عرض نموده توفیق شما را درراه‌خدمتگذاری به‌شاهنشاه آریامهرو مردم ازخداوند متعال آرزومندیم

شهسوار -عبدالله طوبائی، احمد طوبائی، هوشنگ طوبائی، محمود طوبائی، علی طوبائی.

آ-۵۳۸۲

جناب آقای محمد جواد جاوید

انتصاب شایسته جنابعالی را صمیمانه تبریک عرض‌نموده توفیق شمارا در راه خدمتگذاری به‌شاهنشاه آریامهر از خداوند متعال آرزومندم.

شهسوار -ولی‌پور مولائی

آ-۵۳۸۹

جناب آقای محمد جواد جاوید

انتصاب شایسته آن‌جناب راصمیمانه تبریک عرض‌نموده موفقیت روزافزون جنابعالی را در راه خدمت به شاهنشاه آریامهر ومیهن عزیز از خداوند متعال مسئلت دارم.

شهسوار -حسین سوداگری

آ-۵۳۸۸

انتشارات دانشگاه سپاهیان انقلاب

منتشر کرده است

شماره	نام کتاب	نام مولف	نام مترجم	بهای روی‌جلد
۱-	مدیریت و رهبری آموزشی	دکتر کمیل وایلز	دکتر محمدعلی طوسی	۲۰۰
۲-	زندگی در کودکستان	کلاریسد.ویلز، ویلیام ه. استنجمن	نصرالله‌دیهیمی	۲۵۰
۳-	روانشناسی یادگیری و تدریس «روان شناسی تربیتی»	دکتر علی‌اکبر سیف	طهماسب‌دولتشاهی	
۴-	تمدن و فرهنگ ایران	دکتر ناصرالدین شاه حسینی		۴۰۰
۵-	مبانی فن حسابداری	کاشین ولرنر		۲۵۰
۶-	گیاه شناسی عمومی «جلد اول ودوم»	دکتر احمد قهرمان	ابراهیم جاویدپور	۴۴۰
۷-	تاریخ آموزش وپرورش باختر	هری‌گود		۶۶۰
۸-	اصول وروشهای شیمی‌معدنی	دکتر منصور عابدینی	دکتر محمد علی طوسی	۴۲۰
۹-	مقدمه حرارت و ترمودینامیک	دکتر جعفر میروس‌ضیا		۲۹۰
۱۰-	روان‌شناسی عمومی	دکتر لطیف کاشی‌گر		۲۸۰
۱۱-	درآمدی برمنطق و مجموعه‌ها	علی‌اکبر شعاری نژاد		۶۴۰
۱۲-	فنون بلاغت وصناعات ادبی	دکتر کاظم‌للهی		۴۷۰
۱۳-	فیزیولوژی گیاهی	استادجلال‌الدین همایی		۴۵۰
۱۴-	ادبیات دوره بیداری‌ومعاصر	دکتر اسماعیل حسینی شکرایی		۲۴۰
		دکتر محمد استعلامی		۴۴۰

مرکز پخش انتشارات توس، اول خیابان دانشگاه - تهران

مجالس ترحیم

بانهایت تـاسف و تاثر درگذشت شادروان ارسلان خلعتبری تنکابنی همسر و پدر خود را باستحضار کلیه اقوام و آشنایان میرساند. مجلس ختم زنانه و مردانه روز چهارشنبه ٢١ مهر ماه از ساعت ١٢ ـ ١٤ در خانقاه صفی علیشاه برگزار میشود.
مهدخت خلعتبری (مه‌زاد) ـ گلی ـ غزال و ارغوان خلعتبری

بانهایت تاسف درگذشت شادروان ارسلان خلعتبری تنکابنی پدر همسران خود را به اطلاع میرساند. مجلس ترحیم زنانه و مردانه روز چهارشنبه ٢١ مهر از ساعت ١٢ تا ١٤ در خانقاه صفی علیشاه برگزار میشود.
دکتر محمد محتشم نوری ـ علیرضا مسعودی ـ ابوالفضل مسعودی

باانـدوه فراوان درگذشت دوست بسیار گرامی ارسلان خلعتبری راکه‌از رجال میهن دوست ودانشمند و نویسنده‌ی چیره‌دست وجامعه شناسی فاضل بود به‌اطلاع می رساند. باشرکت در مجلس ترحیم آن شادروان در خانقاه صفی علیشاه روز چهارشنبه ٢١ مهر از ساعت ١٢ تا ١٤ یادشرا گرامی داریم. **حسین مکی ـ مرتضی مصور رحمانی**

اناالله وانااليه راجعون

باکمال تالم و تاسف در گذشت استاد عالیقدر و همکار ارجمند جناب آقای ارسلان خلعتبری وکیل محترم دادگستری ونایب رئیس ادوار گذشته کانون وکلاء را باطلاع آقایان قضات و وکلاء دادگستری ودوستان و آشنایان آن مرحوم میرساند.
مجلس یادبود فقید سید روز چهارشنبه ٢١ مهر ماه ٢٥٣٥ از ساعت ١٢ تا ٢ بعد از ظهر در خانقاه صفی علیشاه منعقد خواهد بود.
رئیس کانون وکلاء دادگستری
سید محمد رضا جلالی نائینی

انجمن حقوقدانان ایران بانهایت‌تاثر وتاسف‌درگذشت شادروان ارسلان خلعتبری نائب رئیس ارجمند انجمن را باطلاع همکاران و دوستان میرساند.
محل مجلس تذکر آن مرحوم‌بعدا باطلاع خواهدرسید.
انجمن حقوقدانان ایران

هیئت تحریریه تهران اکونومیست

باکمال تاسف فقدان شادروان ارسلان خلعتبری شخصیت بزرگ و انسان ممتاز میهن‌مان را باطلاع میرساند.
مجلس ختم آن مرحوم ساعت ١٢ تا ١٤ روزچهارشنبه ٢١ مهر ماه در خانقاه برگزار خواهد شد.
باقر شریعت

در مدرسه سلطانی اصفهان

بپاس احترام و قدردانی از خدمات دانشمند عالیقدر و حقوقدان بزرگ معاصر شادروان ارسلان خلعتبری که عمری را بتقوی و طهارت و خدمت به ملک و ملت گذرانده و با کمال تاسف در اصفهان با سکته قلبی و مرگ ناگهانی دارفانی را وداع و بعالم جاوید پیوسته از طرف دادگستری استان و جامعه وکلا مجلس ترحیمی از ساعت ١٠ تا ١٢ صبح روز پنجشنبه بیستو دوم مهر ماه جاری در مدرسه سلطانی واقع در خیابان چهارباغ اصفهان منعقد است. شرکت قاطبه اهالی محترم در این مجلس ترحیم نشانه احترام به فضیلت و دانش و موجب سپاسگزاری دستگاه قضائی و وکلاء دادگستری است.
دادگستری استان اصفهان ، جمعیت وکلاء اصفهان

در مسجد جامع شهسوار

بانهایت تاسف وتاثر وباندوه فراوان درگذشت‌شادروان جناب آقای ارسلان خلعتبری بزرگ خاندان خلعتبری‌تنکابنی را به‌اطلاع عموم بستگان ودوستان و آشنایان و همشهریان محترم میرساند مجلس ترحیم فقید سعید در روز پنجشنبه ٢٢ر٧ر٢٥٣٥ ازساعت ٣ الی٥ بعدازظهر در مسجد جامع شهسوار برگزار میشود از عموم طبقات انتظار دارد برای شادی روح آن مرحوم شرکت فرمایند.
شهسوار ـ خانواده‌های خلعتبری. مسعودی تنکابنی. منتظمی. نیکنام. مستوفی. علامه. گرگانی. اشکوری.شریعتی. دکتر محسن گرگانی. ملکی. اقبالی. طالقانی. جباری.مجتهدی. صدیقی. وکیلی. مقصودی. واحدی. بلنگی. اولیائی.قریشی. زعفری. جهانجو . قاسمی . یزدانپرست . مقدم . مومنی . خداپرست. عاشوری و بستگان.

بدین وسیله فوت مرحومه مغفوره خانم‌سکینه‌برخورداریان مادر آقای دکتر علی‌اصغر برخورداریان را باطلاع‌دوستان و آشنایان می‌رساند.
مجلس ترحیم آن مرحومه روزچهارشنبه ٢١ر٧ر٢٥٣٥ از ساعت ٣ تا ٥ بعد از ظهر در مسجد ولی عصر ـ حشمت‌الدوله برگزار خواهد بود.
حاج سید احمد میرخانی ـ حاج سید علی خوانساری

بانهایت تاسف درگـذشت مرحومـه خانم سکینه برخورداریان مادر و مادر همسرمان را باطلاع میرساند.
مجلس ترحیم مردانه و زنانه آن مرحومـه روز چهارشنبه ٢١ر٧ر٢٥٣٥ از ساعت ٣ تا ٥ بعد از ظهر در مسجد ولی عصر ـ حشمت‌الدوله برگزار خواهد بود.
عباس برخورداریان ـ دکتر علی‌اصغر برخورداریان ـ حسن برخورداریان ـ حاج محمدمهدی برخوردار ـ سید رضا حسینی پور.

بانهایت تاسف و تاثر درگذشت مرحومه مغفوره بانو سکینه برخورداریان والده جناب آقای دکتر برخورداریان ریاست بیمارستان را به اطلاع میرساند.
مجلس ترحیم روز چهارشنبه ٢١ر٧ر٢٥٣٥ درمسجد ولی عصر برگزار خواهد بود.
پزشکان ـ پرستاران و کارکنان بیمارستان بابک

بدین وسیله درگذشت مرحومه مغفوره بانو سکینه برخورداریان را باطلاع می‌رساند.
مجلس ترحیم مردانه و زنانه روز چهارشنبه ٢١ر٧ر٢٥٣٥ در مسجد ولی عصر حشمت‌الدوله برگزار خواهد بود.
خانواده های : برخورداریان ـ برخوردار ـ حسینی پور ـ پوراحمد ـ رحمت‌پور ـ کرباسی ـ تفاق ـ مروج ـ میرمحمد صادقی ـ محب خسروی ـ نطاق‌نیا ـ گوگل ـ میرزاده ـ عدیلی ـ اردکانیان.

باتاثر فراوان درگذشت شادروان هما خدابنده راباطلاع می‌رساند مجلس ختم آن مرحومه ازساعت ٣تا٥ بعد از ظهر روز ٤شنبه ٢١ر٧ر٣٥ در مسجد حاج حسن واقع در خیابان شاهپور خیابان ارامنه منعقد خواهد بود.
خانواده‌های : خدابنده. بقاپور. بقائی. افشاری. سادات موسوی. سجادی.خراسانچی.عزیزسلطانی. تندری.سنندجی. نویدی. ریاحی وخانواده‌های وابسته.
اطلاعات ـ بخانواده‌های عزادار بویژه بازماندگان آن مرحومه تسلیت میدهد.

با کمال تاسف درگذشت آقای شاپور اسدی آذربایجانی پدر گرامی همسرمرا به‌اطلاع دوستان و آشنایان می‌رساند.
مجلس ختم آن مرحوم ساعت ١٤ تا١٦ روز پنجشنبه ٢٢ر٧ر٣٥ در خانقاه صفی علیشاه برگزار می‌شود.
میرجواد رضاعی

درنهایت تاسف وتالم درگذشت شادروان شاپور اسدی آذربایجانی را به‌اطلاع بستگان ودوستان می‌رساند. مجلس ختم مردانه وزنانه آن‌مرحوم روز پنجشنبه ٢٢ر٧ر٣٥ از ساعت ١٤ تا١٦ در خانقاه صفی علیشاه برگزار میشود.
خانواده‌های اسدی آذربایجانی. پارسی. تیموری. رضاعی. میلانی . یوسفی . مدنی. افغانی . برنجی. تیمسار ارمکان. نصرالهی. هداینی. منتظری. شمس.صباحی. جلیلی.خالق‌پور. روایی. سهراب‌پور. نصیری. ترابی. نیکنام. موسوی. دکتر طروقی. اسلامی. دکتر میرهادی‌زاده. سیداحمدیان. مرجایی. باقریان. مهندس گل‌سرخی. عاملی . کوزه‌کنانی . ملکوتی. امیر خسروی.

دیروز ـ ترحیم بانو صدیقه احمدی مرندی نام خانم گویا اشتباها خانم گویا چاپ شده بود که بدینوسیله توضیح داده میشود.

بمناسبت رحلت تاثرآور وناگهانی مرحومین ثقةالاسلام والمسلمین آقای حاج سید شمس‌الدین علوی فرزند ارجمند حضرت حجةالاسلام والمسلمین آقای حاج‌سید ابراهیم‌علوی‌و ثقةالاسلام حاج شیخ ابراهیم توسلی زنجانی مجلس فاتحه عصر روز چهارشنبه٢١ر٧ر٣٥ ازساعت٣ الی٥ در مسجد ارک منعقد است.
محمد باقر آشتیانی. سید محمد علی انگجی. سیدعلی اصغر خوئی. سید محمد علی سبط. مصطفی مسجد جامعی. علی سعید. حسن سعید. حسن مصطفوی. سیدعلی انگجی. علاءالدین دینوری. شیخ جابر فاضلی. سید محمد حسین کبیری. شیخ‌رضا کریمی.شیخ‌عبدالصمد خوئی. شیخ‌ابوطالب فاضلی. خلیل قبله‌ای.
خانواده‌های: علوی. مقبره. حسینی خوئی. امامی‌خوئی. وزیری. مرجعی. آیةاللهی. آل‌یعقوب. انگجی. فتح...زاده. رشیدی. ایکچی. مجتهدزاده. هاشمی.ریاحی. ریاضی.شریف. سیدکباری. نبوی. خویلو. رحیم‌زاده خوئی. طسوجی.
ضمنا ختم زنانه روز یکشنبه ٢٥ر٧ر٣٥ در منزل‌آیة... علوی واقع درمیدان کندی ـ نمازی اول ـ پلاک ٢١٦ ازساعت ٤ الی٧ برگزار می‌شود.
اطلاعات ـ مصیبت وارده را به خانواده‌های عزادار تسلیت می‌دهد.

بانهایت تاسف وتالم فوت مرحومه مغفوره بانو ایران دادگستر (ارگی) را باطلاع بستگان و آشنایان می رسانیم مجلس ختم آن مرحومه در روز چهارشنبه ٢١ر٧ر٣٥ از ساعت ٥ر٢ الی ٥ر٥ بعدازظهر در مسجد امام حسین (ع) واقع در خیابان شیر و خورشید چهارراه حق‌شناس منعقد می‌باشد.
خانواده‌های دادگستر. ارگی. فرمند. گرجی. بهنیار. فغانی‌نیا. کندری. کشمیری. عادل. کاظم ارگی. احمدی. شفیع آزاد. حبیب‌نژاد.
اطلاعات : مصیبت وارده را بعموم بازماندگان‌آنمرحومه بخصوص همکاران عزیزمان آقایان جهان دادگستر و حسن دادگستر تسلیت می‌گوئیم.

باکمال تاسف و تاثر درگذشت شادروان آقای سید رضا عدل طباطبائی صاحب منصب عالیرتبه وزارت دادگستری وثبت رااطلاع کلیه فامیل و آشنایان میرساند. بنابر وصیت آن‌مرحوم هزینه مراسم ختم صرف اموخیریه خواهد رسید، ضمنا مجلس تذکری از ساعت٤تا٦ بعد ازظهر روز پنجشنبه ٢٢ مهرماه٢٥٣٥ درمنزل آنمرحوم واقع در خیابان پیروز جنوبی ـ نبش خیابان دانشگاه جنگ ـ شماره ١ منعقد خواهد بود.
خانواده های : عدل طباطبائی . عدل. حبیبی . وصالی . موثقی. حجازی. قائمی. معصومی. حقیقت شعار. مالک.شاهمیر. دولتخواه. افسریان. پناهی. روسمان. شاهنده. ابوالفتحی . فلاتی. پسیان .افخمی. توکلیان. پیرنیا. سمیعیان.
اطلاعات ـ بخانواده های عزادار مصیبت وارده راتسلیت میدهد

بانهایت تاسف‌درگذشت ناگهانی شادروان محمدنمازی اراکی را به‌اطلاع دوستان وآشنایان می‌رساند مجلس ختم مردانه وزنانه آن مرحوم روز چهارشنبه ٢١مهرماه ازساعت ١٢ الی ٢ بعداز ظهر درمسجد الجواد واقع درمیدان ٢٥ شهریور برگزار می‌شود.
خانواده‌های نمازی. مشتاق. اوحدی. صبحانی. دادرس. محبوبی. پروین. شمس‌اللهی. خسروی. گوهری. بستامی . مسعودی. دهقان. امیر ابراهیمی. جیرانی و خانواده‌های وابسته.
اطلاعات ـ مصیبت وارده را بخانواده‌های عزادار بویژه بازماندگان آن مرحوم تسلیت میدهد

باکمال تاسف وتاثر فوت نابهنگام جوان ناکام فریدون آتشین باطلاع اقوام ـ دوستان وبستگان می‌رساند مجلس ترحیم آن‌مرحوم ازساعت ٤تا٦ بعدازظهر روز ٥شنبه ٢٢ مهرماه ٢٥٣٥ درمسجد الجواد برگزار می‌شود.
خانواده‌های آتشین. صبحی نوری. کشتکار کوکب. وثوقی.
اطلاعات ـ مصیبت وارده را به خانواده‌های عزادار تسلیت می‌دهد.

بانهایت تاسف فوت ناگهانی مرحوم رستمخان امیرابراهیمی را باطلاع اخوان محترم می‌رساند.
مجلس ترحیم ازساعت ٤تا٦ بعدازظهر روز چهارشنبه ٢١ر٧ر٢٥٣٥ درمسجد الجواد برگزار میگردد
عبدالرضا ابراهیمی

بانهایت تاثر وتاسف درگذشت شادروان مرحوم رستم امیری پدر همسر دوست عزیزمان جناب آقای مهندس همایون ابراهیمی را باستحضار بستگان، دوستان و آشنایان میرساند، مجلس ختم‌زنانه و مردانه آن‌مرحوم روز چهارشنبه ٢١ر٧ر٣٥ ازساعت٤ الی٦بعدازظهر در مسجد الجواد برگزارخواهدشد.
حسن رضائی. محمد مدرسی. ناصر پیکانیان. عباس رضائی. اکبر رضائی. حسن رضائی.

بدینوسیله فوت مرحوم رستمخان امیر ابراهیمی را به اطلاع فامیل‌های محترم میرساند.
مجلس ترحیم زنانه ومردانه ازساعت ٤تا٦ بعداز ظهر روز چهارشنبه ٢١ر٧ر٢٥٣٥ در مسجد الجواد واقع‌درمیدان ٢٥ شهریور «روزولت» منعقد می‌گردد.
محمد اسماعیل ابراهیمی «آقازاده کرمانی» ـ محمدکاظم ابراهیمی . سلیمان ضیاء ابـراهیمی . مهندس عبدالحسین ابراهیمی. دکتر حسین امیری. امیر امیری. هوشنگ امیری. محمد ابراهیمی شاپوری. مهندس مهدی همایون ابراهیمی مهندس ناصر فیض. محمد شاپوری. مهندس منوچهر حجت. امان‌اله عامری. فضل‌اله ابراهیمی. سید محمود ربـاطی . غلامحسین همایون ابراهیمی. دکتر محمود صالحی. ذبیح‌اله حکمت.
اطلاعات ـ مصیبت وارده را بخانواده‌های عزادار بویژه بازماندگان آنمرحوم تسلیت می‌دهد.

بانهایت تاسف درگذشت بانو فاطمه سلطان غفوری مادر گرامی آقایان جواد، رضا و عباس نصیری را بـه اطلاع دوستان محترم می‌رساند. مجلس ختم مردانه آن‌مرحومه روز چهارشنبه ٢١ر٧ر٣٥ ازساعت ٣ الی٥ بعدازظهر در مسجد فخرالدوله دروازه شمیران ومجلس‌زنانه درمنزل‌منعقدمیباشد.
خانواده‌های : نصیری. واحدی. غفوری . کاشانی شیبانی. مصلحی. جعفری . شارعی . پیمبرپور . بمبئی . نصرت‌انگیز.
اطلاعات ـ به خانواده‌های عزادار مصیبت وارده را تسلیت می‌دهد.

بانهایت تاسف وتاثر فوت ناگهانی شادروان علی مهدیزاده را باطلاع عموم دوستان وبستگان وهمشهریان‌عزیزمیرساند. مجلس ختم مردانه روز چهارشنبه ٢١ر٧ر٣٥ از ساعت ٣تا٥ بعدازظهر در مسجد انبار واقع در خیابان ری (جنب انبار غله) وترحیم زنانه در همانروز وساعت در محل هیئت هاشمیه پورزن اردستان واقع در خیابان صدرالاشراف ـ انتهای درخشنده ـ کوچه آبدارباشی منعقد است.
خانواده‌های: مهدیزاده. عسکری. احمدی‌زاده. عامری. صالحی. یزدان‌بخش. خابوری. فرجی. رضازاده . تدینی خدابخشی. دهقانی. شمسائی. یزدانی. جمشیدی. عرب‌زاده. فرخزاد. عظیمی. نظری. سلیمانی. جنگلبانی. زندی .
اطلاعات ـ بخانواده‌های عزادار تسلیت میدهد

بانهایت تاسف درگذشت پدر وهمسر وبرادر عزیزمان شادروان همردیف سرهنگ حاج محمد عطارها را باطلاع دوستان و آشنایان و همشهریان محترم می‌رساند. مجلس ترحیم مردانه‌و زنانه نامبرده در کاشان از ساعت ٣ الی ٥ بعدازظهر روز چهارشنبه ٢١ مهرماه درمسجد اعظم کرسی و درتهران ازساعت ٤ الی٦ بعدازظهر روز شنبه ٢٤ مهرماه درخانقاه صفی علیشاه برگزار می‌شود.
محمد حسین. محمد علی. محمد رضا و محمدتقی عطارها. طاهره فرازنده. سرهنگ بازنشسته عباس رزم‌آراء.
خانواده‌های: عطارها. فرازنده. الهی نراقی. صالح صفازاده. اسدزاده. گرانمایه. قطبی. احدیت. شیبانی. غفاری. کلانی. خوشروی صفت. آرامش. فیلسوفی. ساه‌ان. زندەدل فرشچیان. فرساد. امینیان. نامی. رزاقی. دائی‌زاده . الیاسین. معارفی. مرکزی.
اطلاعات ـ مصیبت وارده را به خانواده‌های عزادار تسلیت می‌دهد.

باکمال تاثر وتاسف درگذشت شادروان ذبیح‌اله سپهرخ افسر بازنشسته ارتش‌را باطلاع بستگان و آشنایان میرساند مجلس ختم‌زنانه ومردانه آنمرحوم ازساعت سه‌ونیم تاپنجونیم بعدازظهر روز چهارشنبه ٢١ مهر ماه در مسجد سجاد واقع در خیابان شاه جنب فخررازی برگزار می‌گردد.
خانواده‌های سپهرخ. باقری.شکرچی. سید منیرنیکرو. احمدی. مهرانی. پناهی. حسینی آرا. خورسند. درخشنده. افتخاری. عباسی. جلالی. صبوری. زرگران.
اطلاعات ـ مصیبت وارده‌را بخانواده‌های عزادار بویژه بازماندگان آنمرحوم تسلیت می‌دهد.

بانهایت تاسف و تالم درگذشت نابهنگام همسر و برادر عزیزمان عبدالله ایروانی را به اطلاع بستگـان و آشنایان می‌رسانیم.
مجلس ختم آن شادروان روز چهارشنبه ٢١ مهر ماه از ساعت ٢ لی ٤ بعد از ظهر در خانقاه صفی علیشـاه برگزار می‌گردد.
منیره عامری ـ محمدتقی ایروانی ـ محمدرضا ایروانی ـ زهرا ایروانی و خانواده های : ایروانی ـ عامـری ـ هاتفی ـ قلعه‌بیگی ـ نادری ـ غروی ـ ریاحی ـ محققی ـ صدوقی ـ انتخابی ـ نبوی ـ واقفی ـ جزنی ـ کبیر ـ ایلخانی ـ انصاری ـ ادهم ـ داوری ـ آقاحسنی ـ قانونی ـ خزائلی ـ سلطانی.

باکمال تاسف وتاثر درگذشت ناگهانی شادروان جوان ناکام آقای حسن خلیل‌مقدم فرزند و برادرمان را به‌اطلاع دوستان وهمکاران می‌رسانیم. مجلس ترحیم آنمرحوم روز چهارشنبه ٢١مهر ازساعت ٣ ونیم الی ٥ونیم بعداز ظهر در مسجد باغ صبا واقع درخیابان قدیم شمیران ومجلس ترحیم زنانه‌در منزل آنمرحوم واقع در خیابان ظفر ـ خیابان تراز ـ کوچه مقدم برگزار می‌شود.
عبدالله مقدم. منوچهر مقدم. ایرج مقدم. محمد مقدم. مسعود مقدم. حسین مقدم. حسن عباسی. حسین فرد. محمد فرامرزیان. امیر افسرمنش. ایرج قنبری. محمدی‌نیا. فرهاد شریفیان. مرتضی مرادخانی. منوچهر مرادخانی مصطفی مرادخانی. فریبرز مرادخانی. نظری. ضیائی. فاضل.
اطلاعات ـ مصیبت وارده را به خانواده‌های عزادار تسلیت می‌دهد.

باکمال تاثر وتالم فوت مرحومه مغفوره بانوی متقی حاجیه خانم عذرا بزرگزادگان را که از ارادتمندان خاندان نبوت بوده باطلاع کلیه برادران دینی می‌رساند. مجلس‌ترحیم آنمرحومه روز چهارشنبه از ساعت ٧تا٩ بعدازظهر در مسجد ارک منعقد میباشد.
سید علی گلپایگانی. سید رضی شیرازی. مصطفی مسجد جامعی. سید محمدرضا ضیاءآبادی.

بانهایت تاسف فوت مرحومه حاجیه خانم عذرا بزرگ زادگان مادر گرامی آقایان حسن و حاج حسین بزرگزادگان عضو این اتحادیه‌را باطلاع همکاران میرساند.
مجلس ترحیم روز چهارشنبه ٢١ر٧ر٣٥ از ساعت ٧ الی٩ بعدازظهر درمسجد ارک برقرار میباشد.
اتحادیه وارد کنندگان ماشین‌آلات

بانهایت تاسف درگذشت شادروان حاجیه خانم عذرا بزرگزادگان مادر گرامی آقایان حسن و حسین بزرگزادگان را باطلاع دوستان وآشنایان میرساند.
مجلس ترحیم روز چهارشنبه ٢١ مهرماه ازساعت ٧ الی٩ بعدازظهر در مسجد ارک منعقد میباشد.
اتحادیه فروشندگان لوازم الکتریکی

با نهایت تاسف درگذشت حاجیه خانم عذرا بزرگزادگان مادر همسر آقای حاج محمد علی تهرانچی ومادر گرامی آقایان برادران بزرگزادگان را باطلاع دوستان و همکاران صنفی می‌رساند. مجلس ترحیم روز چهارشنبه ٢١ مهرماه ازساعت٧ الی٩ بعدازظهر درمسجد ارک منعقد میباشد.
اتحادیه صنف ابزار فروشان

باکمال تاسف وتاثر درگذشت شادروان مرحومه بانو حاجیه عذرا بزرگزادگان والده ماجده جناب آقای حاج حسن بزرگزادگان عضو هیئات مدیره صندوق قرض‌الحسنه امداد را به‌اطلاع میرساند. مجلس ختم روز چهارشنبه ٢١ مهرماه ازساعت ٧ الی٩ بعدازظهر در مسجد ارک منعقد می‌باشد.
هیئت مدیره صندوق قرض‌الحسنه امداد (یوسف‌آباد).

بانهایت تاسف وتاثر درگذشت شادروان بانوی متقی حاجیه خانم عذرا بزرگزادگان راباطلاع‌کلیه بستگان‌و آشنایان می‌رساند. مجلس ترحیم مردانه از ساعت ٧ تا٩ بعداز ظهر چهارشنبه ٢١ مهرماه در مسجد ارک وختم زنانه همانروز بعدازظهر ازساعت ٣ الی٦ درمنزل آن مرحومه واقع‌درمیدان ژاله ـ جنب بانک رهنی ـ کوچه قویمی ـ پلاک١ منعقدمیباشد.
خانواده‌های: بزرگزادگان. تهرانچی. حفیظی. حاجیان زاده. شاهرودی. تهرانی. بابائی. عظیمی‌پور. حاج‌عبدالعلی. نافعی. هراتی. اعرابی. صدیقی. کارگر. حسین شیرازی . دیانت. علاقبند. ضوئی. رئیس دانا. جهانشاهی. نقی‌زاده . کریمنیا. حاج قاسم. نقره‌چی. نیلی. سید بلوری . جواهری. اتفاق. علیزاده. حاج طرخانی. مقدم. متعبد. قائمی.مخلصین. نصیری. زاهدی. شیرازی. حسینی. اسلامی. حاجی قاضی. محمدی. طباطبائی. میرنژاد. هادیخانی. ابزارچی. درویشیان. مصلحی. محمدیان .
اطلاعات ـ بخانواده‌های عزادار بویژه بازماندگان آن مرحومه تسلیت می‌دهد.

یادبود

با اندوه فراوان چهلمین شب درگذشت شـادروان بیژن میرجهانگیری را که از ساعت ٣ الی ٥ بعد از ظهـر روز چهارشنبه ٢١ مهر ما در سالن شماره ٢ بهشت زهرا برگزار میگردد باطلاع میرساند.
میرجهانگیری و خانواده وابسته

بمناسبت چهلمین روز درگذشت شادروان جمشید نوروزی شامبیاتی مجلس یادبودی ازساعت٥ الی٧ بعدازظهرچهارشنبه بیست ویکم مهرماه درمنزل آن‌مرحوم برگزار خواهد شد.
خاندان نوروزی شامبیاتی وخانواده‌های وابسته.

بمناسبت شب چهل درگذشت جوان ناکام فضل‌اله معمار (داوود) مجلس یادبودی در روز ٢٣ر٧ر٢٥٣٥ از ساعت ٣ الی٥ بعدازظهر روز جمعه در مزار شادروان در سمنان در امامزاده علی‌ابن جعفر برگزار می‌شود، جمع دوستان و خویشاوندان در آرامگاه آنمرحوم باعث تسکین بازماندگان است.
پدر داغدیده حاج ماشاءالله معمار و برادران

ضمن تشکر از شرکت‌کلیه بستگان و آشنایان درمراسم تدفین مرحوم جوان ناکام ویکتور بکوسی به اطلاع می رساند که‌مراسم چهلمین روز درگذشت آن مرحوم روز پنجشنبه ٢٢ر٧ر٣٥ از ساعت ١٥الی١٩در کلیسای حضرت مریم رضائیه واقع در خیابان خیام برگزار خواهد شد.
رضائیه ـ خانواده‌بکوسی و بستگان

بمناسبت چهلمین روز درگذشت شادروان تیمسار فلیپ بت‌اوشانا مراسم یادبودی از ساعت ٤ تا ٧ بعد از ظهر روز پنجشنبه ٢٢ مهر ماه در کلیسای مارگورگیز واقع د رخیابان طوسی ـ سی متری برگزار خواهد شد.
خانواده بت‌اوشانا و خانواده های وابسته

تسلیت

سرکار علیه خانم خلعتبری

درگذشت دانشمند اندیشمند و وطن‌پرست مرحوم ارسلان خلعتبری نویسنده زبردست موجب کمال تاسف و تاثر گردید مصیبت وارده را به عموم بستگان و فرزندان گرامی آن مرحوم بخصوص به آن بانوی محترم وارغوان عزیز تسلیت می گوییم.
پروین و محمود ماهوتچیان
آ ـ ٢٢٧٩٣

دختر خاله عزیزم سرکار خانم پری رضائی
و جناب آقای مهندس جواد رضائی

فوت مرحوم شاهپور اسدی را بخانواده اسدی‌ورضائی وپارسی وتهرانی تسلیت می‌گوئیم.
ملک ومحمود لکپور
آ ـ ٢٢٨٣١

جناب آقای حاج مهدی بزرگزاده

درگذشت همسر عزیزتان را شنیدیم ومارا بسیار متاثر نموده امید است مارا درغم واندوه خودتان شریک بدانید.
مسعود شیرازی و برادران
آ ـ ١٢٢٤٧

دوست و همکار گرامی جناب آقای بهرام‌علی دولتی

با کمال تاسف‌وتاثر درگذشت غم‌انگیز پدر بزرگوارتان شادروان علی دولتی را به شما و بازماندگان آن مرحوم تسلیت عرض نموده دوام و بقاء عمر و تندرستی‌فرزندان و بازماندگان آن مرحوم را از خداوند متعال خواستاریم.
هیئت‌مدیره و کارکنان شرکت گلشن تکنیک
آ ـ ٥٣٩٨

جناب آقای انوشیروان شهنواز

ضمن اظهار تاسف فراوان از وفات مادر گرامیتان بدین وسیله مصیبت وارده را صمیمانه تسلیت عرض نموده از خداوند متعال مسئلت دارد به آن جناب صبر جمیل‌عطا فرماید.
نیامیر ، طلیسچی ، گرنفیلد
آ ـ ٢٢٨٣٣

بانو منصوره شوشتریان خواهر گرامی

مرگ جانگداز مرحوم اسماعیل رشیدی مرا بی‌نهایت متاثر کرد مراتب تسلیتم را بپذیرید.
اصفهان ـ مرتضی شوشتریان

درگذشت خلدآشیان جنت‌مکان دکتر قاضی نوری همدوره عزیز خودرا حضور فامیل‌های محترم تسلیت عرض‌مینمائیم.
دکتر عبدالحسین شیخ. دکتر رضا معظمی. دکتربهزادی. دکتر جلال وثیق. دکتر قوامیان. دکتر مدنی. دکتر پرویز سنگ. دکتر ثمری.

خانم مهدخت خلعتبری ـ آقایان دکتر محتشم نوری ـ علیرضا مسعودی ـ ابو الفضل مسعودی ـ خانم گلی وغزال و ارغوان خلعتبری

بانهایت تاثر وتاسف درگذشت شادروان مرحوم‌ارسلان خلعتبری تنکابنی را بشما و کلیه بازماندگان تسلیت عرض نموده خودرا دراین غم شریک می‌دانیم.
خانواده‌های قلی ناصری. غلام فهیمی. علی‌پور مولائی. ولی ناصری.

جناب آقای غلامرضا شهنواز

بانهایت تاثر وتاسف فوت نابهنگام بانو محترم شهنواز همسر گرامتان را تسلیت عرض نموده سلامتی و بقای عمر خاندان جلیل را ازخداوند متعال مسئلت مینمائیم.
حاج رضا کرمانشاهچی. جعفر. محمد اسمعیل و نیلوفر کرمانشاهچی.

باانـدوه فراوان درگذشت شادروان ارسلان خلعتبری را بخانواده آن مرحوم بخصوص همسر گرامی وفرزندان و برادران معظمشان تسلیت عرض مینمایم.
شهسوار ـ نصرت‌اله شهیدی

سرکار خانم مهین خدابنده و جنابان آقایان مرتضی و اسماعیل خدابنده

درگذشت خواهر عزیزتان را صمیمانه تسلیت گفته بقاء عمر و سلامت بازماندگان محترم را از خداوند قـادر متعال آرزو مندیم.
قمـ نصرت عسگری ، مهری تندری ، جواد عسگری، عبدالعلی عسگری.

جناب آقای صفی‌نیا
ریاست محترم بانک ملی ایران شعبه بازار

بانهایت تاسف مصیبت وارده را به آن خانواده محترم تسلیت عرض نموده بقاء عمر جنابعالی و دیگر بازماندگان را از خداوند متعال مسئلت مینمایم.
حمید پرندیان

خانواده محترم وفائی

بانهایت تاسف درگذشت نابهنگام شادروان محسن وفائی را بعموم بازماندگان آن مرحوم تسلیت عرض نموده و خودرا درغم شما شریک میدانیم.
علی اکبر فخاریان و پسران

پرویز عزیز

مارا در غمت شریک بدان
دوستانت در مرکز برنامه ریزی آمایش سرزمین

جناب آقای احمد نمازی

مصیبت وارده را به شما تسلیت گفته و سعادت وسلامت شما و خاندان محترمتان را از خداوند متعال خواستاریم.
از طرف فروشگاه جعفری
حاج سید مصطفی جعفری. حاج قدرت‌اله جعفری. حاج عطاءاله جعفری نژاد

جناب آقای مهندس میر جواد رضائی

مصیبت وارده را به آنجناب و خانواده محترم تسلیت‌می گوئیم.
قائم‌مقامی . غیورفر. آل‌رسول. معینی. جمشیدی. نظری . گیومچی. جوادی. فاضلی.

سرکار خانم پریدوخت امیرتیمور

گروه پزشکان و کارکنان بیمارستان پارس مصیبت‌وارده را صمیمانه به‌شما تسلیت میگویند.
بیمارستان پارس

جناب آقای دکتر علی رضا گیتی

بانهایت تاسف درگذشت پدر گرامتان را صمیمانه تسلیت عرض نموده و از خداوند بزرگ بـرای جنابعـالی و سـایر بازماندگان شکیبائی مسئلت می‌نمائیم.
عزیزاله احسانی. مرتضی اسماعیلی. سید علی افقهی. محمود امین. مصطفی باغستانی. علی محمد برقعی. فریدون تابش. محمود ثقفی. اصغر حسنین. مسعود حکیمیان. احمد خلیقی. عباسقلی خواجه‌نوری. جمشیدخیرابی. محمدرحمانی. حسینقلی رفاهی. محمد جعفر رفیع. محمود رهبر. عباسعلی زالی. منوچهر زرین‌کفش. علی اکبر سالاردینی. ناصرسعادت. محمود شجاعی. عباس شریفی. ناهید صالح راستین . محمد صانعی. مهریار صدرالاشرافی. مجید کوپاهی. حسن لامع. محمد جواد مراد اسحاقی. ناصر ملامد. علی محمدمعصومی. محسن مهرکار. مهدی میرآزاده. محمدعلی نژادهاشمی. علی نگارستان. فتح‌اله یاراحمدی. بهمن یزدی صمدی.

خانواده محترم شیری

مصیبت وارده را تسلیت گفته ، بقای عمر بازماندگان را آرزومندیم.
علی‌اصغر باقری و بانو

اردشیر عزیز

فوت پدر بزرگوارت را تسلیت می گوئیم.
فضه شیری ـ خانواده پورآقاعلی

بدین وسیله درگذشت ناگهانی‌مرحوم شادروان حاج عباس اردوخانی رئیس لایق و صدیق اتحادیه صنف دباغان تهران را به خانواده آن مرحوم صمیمانه تسلیت عرض نموده،بقای عمر و سلامتی بازماندگان محترم را از درگاه ایزد متعال خواستاریم.
سید رضا سیدباقری ، ناصرالدین حسینی

جناب آقای دکتر محمدتقی امیرسرداری

درگذشت شادروان ارسلان خلعتبری تنکابنی دائی گرانمایه آن دوست عزیز را به جنابعالی و خانواده محترم تسلیت عرض می کنیم.
احمدعلی احمدی ، اقبال اقبال ، عبدالرسول بختیار، کاظم بیرشک ، حسین توکلی ، ابوالقاسم توکلی ، عزیز دادگری ، رسول دادگری ، عبدالله شاه‌امیری ، اصغر شرکت ، دکتر عبدالحسین شیخ ، دکتر محمدعلی شیخ ، همایون صهبا ، نصرت‌الله مجتبائی ،محمد نجفیان ،مرتضی وکیل‌زاده.
آ ـ ٢٢٨٢٨

خاندان بزرگ خلعتبری

مصیبت وارده را بشما تسلیت عرض‌می‌نمایم.
محمد راد طاهری
آ ـ ٢٢٨٤٤

آقایان جهان دادگستر و حسن دادگستر

درگذشت تاثرانگیز مادر عزیزتان‌را به‌شما و دیگر بازماندگان آن‌مرحومه تسلیت می‌گوئیم و بقاء و سلامتی آن دوستان گرامی را ازخداوند متعال خواهانیم.
کارکنان شرکت ایرانچاپ (موسسه اطلاعات)
آ ـ ٢٢٨٤٦

مصیبت وارده را به همکار عزیز آقای علی‌اکبر صالح تسلیت عرض نموده درغم شما خودرا شریک میدانیم.
دکتر رحمان‌زاده. دکتر مصطفوی. نقیبی. اسماعیل‌پور. اصیل. نجم‌آبادی. طباطبائی. شریفی. رحیمیان . فریزان شهابی.
آ ـ ٢٢٨٣٥

کارکنان اداره کل حفاری سرویسهای فنی شرکت ملی نفت ایران مصیبت وارده را به همکار خود آقای ابوالقاسم نمازی صمیمانه تسلیت می‌گویند.
آ ـ ١٢٢٩١

خاندان بزرگ خلعتبری

مصیبت وارده را بشما تسلیت عرض نموده وخودمان را درغم شما شریک می‌دانیم.
منصور قطب‌زاده و بانو
آ ـ ٢٢٨٤٤

جناب آقای دکتر شاهنواز

مصیبت وارده را به‌آنجناب تسلیت عرض می‌نمائیم.
خانم رادپور ـ امینی ـ بهادری
آ ـ ٢٣٦

سرکار خانم مهین روحی
ریاست محترم دبیرستان هدف دختران

دبیران و کارمندان دبیرستان هدف دختران با اعلام همدردی و ابراز تاثر فراوان مصیبت وارده را به سرکار و خانواده محترم روحی تسلیت می گویند.
خانم ها و آقایان : افتخاری ، ایرانی ، اربابزاده، آزمایش ، اشراقی ، بهشتی ، برکتی ، پورخداداد ، پیسوده ، پیکری ، جهنژاد ، حاج قوامی ، حاج‌آقاجانی، حسینی ، حسیب ، حسابی ، خسروانی ، دفتری ، دهگان، روشن ، سحابی ، ساعتی ، سمیاری ، شاد ، شیخ‌رضائی، شاهدی ، شیرمحمدی ، شریعت‌پناهی ، صادق ، طباطبائی، فرهی ، قادری ، کاظمی ، کهنسال ،گنجعلی‌زاده ،کوشا، لاری‌زاده ، لاهیجی ، محسنین ، مختاری ، ملکوتی ، میرفخرائی ، مکی‌نژاد،ملکومیان ،مصدق ، مکی ، نوروزی، همائی ، همدانیان ، یزدانیان.

جناب آقای اصغر قندچی ـ جناب آقای رضا ساربانها

هیئت مدیره و کارکنان این شرکت مصیبت وارده را به آن جنابان و خانواده محترم بشارکی و سایر بستگان تسلیت عرض نموده،صحت و سلامتی شما را خواستاریم.
هیئت مدیره شرکت سهامی‌عام‌کامیونداران وموسسات حمل‌ونقل
آ ـ ٢٢٨٠١

سرکار خانم مهین روحی
ریاست محترم مدرسه راهنمائی هدف ٢ دختران

کلیه دبیران و کارمندان‌مدرسه راهنمائی‌هدف دختران با نهایت تاسفه مصیبت وارده را به سرکار و خانواده گرامی تسلیت می گویند.
ابوالقاسم ، اخلاقی ، امین‌افشار ، امین ناطقی ، حقیری ، سازش ، سیاهپوشان،شاهرضا ، عاطفی ،فولادی، قلمسیاه ، کنی ، کیوان خسرو، محبوبی ، مستحکم،معارفی، نجات ، نجم‌آبادی ، وکیلیان ، یوسفی ، طریقتی.
آ ـ ٢٢٨٠٤

سرکار خانم هما روحی

باکمال تاثر وتاسف مصیبت وارده را به جنابعالی و خانواده محترمتان تسلیت می‌گوئیم.
جمعیت خیریه فرح پهلوی
آ ـ ٢٢٧١١

آقای مهندس صبوحی‌وبانو

ما را درغم خود شریک بدانید.
محمد جواد جمشیدی وبانو
آ ـ ٢٢٧١٧

جناب آقای دکتر علی اصغر برخورداریان
ریاست محترم بیمارستان و زایشگاه بابک

مصیبت وارده را به جنابعالی و خانواده محترم‌تسلیت گفته و سلامتی بازماندگان آن مرحومه را از خداوند متعال مسئلت داریم.
از طرف کارکنان اداری بیمارستان بابک
مسعود جمالی
آ ـ ١٢٢٣١

جناب آقای دکتر علی اصغر برخورداریان
ریاست محترم بیمارستان و زایشگاه بابک

مصیبت وارده را به جنابعالی و خانواده محترم‌تسلیت گفته و سلامتی بازماندگان آن مرحومه را از خداوند متعال خواستاریم.
از طرف کادر پرستاری بیمارستان بابک
رضائی
آ ـ ١٢٢٢٩

دوست عزیز وگرامی جناب آقای دکتر علی اصغر برخورداریان ریاست محترم بیمارستان وزایشگاه بابک

مصیبت وارده را به جنابعالی و خانواده محترم‌تسلیت گفته و سلامتی بازماندگان آن مرحومه را از خداوند متعال مسئلت داریم.
دکتر رحمانی و بانو
آ ـ ١٢٢٢٧

دوست و همکار گرامی جناب آقای دکتر برخورداریان

درگذشت مادر گرامیتان را صمیمانه تسلیت گفته بقاء وسلامتی شما و فامیل محترمتان را ازخداوند متعال‌مسئلت داریم.
دکترمحمدمرشد. دکترکاشانی. دکترجلیل‌برادران.دکترقهاری. دکتر زارع. دکتر صعودی. دکتر ایزدی. دکتر انصاری. دکتر نصیری. دکتر میرشاهی. دکتر ارنواز. دکتر حسین برادران. دکتر محمودی. دکتر آتشبند. دکتر خلوت. دکتربهراد. دکتر پورسینا. دکتر جهاندیده. دکتر افتخاری.
آ ـ ١٢٢٢٥

جناب آقای اصغر قندچی

باکمال تاسف وتاثر مصیبت وارده را به‌آن جناب و خانواده محترمتان تسلیت عرض می‌نمائیم.
شرکت تعاونی کامیونداران ایران
آ ـ ١٢٢٢١

سرکار خانم ثریا ماکوئی

با اندوه فراوان درگذشت پدر گرامیتان را تسلیت میگوئیم ما را در غم خود شریک بدانید.
میترا و جبار تهرانچی
آ ـ ١٢٢١١

اخبار داخلی

تقویم اطلاعات

سه‌شنبه ـ بیستم مهرماه ۲۵۳۵
هفدهم شوال ۱۳۹۶ ـ دوازدهم اکتبر ۱۹۷۶

ساعات شرعی

استخراج دکتر ریاضی کرمانی
اذان مغرب... ساعت ۵ و ۵۲ دقیقه
اذان صبح (فردا)... ساعت ٤ و ۳۷ دقیقه
طلوع آفتاب (فردا)... ساعت ٦ و ٦دقیقه
ظهر شرعی (فردا)... ساعت ۱۱ و ۵۲ دقیقه
اذان مغرب (فردا)... ساعت ۵ و ۵۱ دقیقه

۱۰ هزار اتومبیل ازگمرك تهران ترخیص شد

درشهریورماه گذشته۱۰هزار و۶۷۶ دستگاه اتومبیل ازگمرک تهران ترخیص شده که این تعداد نسبت به مرداد ماه پیش ازآن ، حدود یک هزاردستگاه اتومبیل کمتر بوده است
گمرک همچنین اعلام داشت موجودی اتومبیل سواری در شهریورماه نسبت به مردادماه حدود پنجاه درصد افزایش داشته و در پایان شهریور ماه گذشته حدود ۱۷۰۰ دستگاه اتومبیل ترخیص نشده درگمرک تهران وجود داشته است .
مطابق آماری که‌گمرک‌ایران دراین زمینه انتشار داده‌است، بیشترین اتومبیلهای سواری مسافری ازطریق گمرک‌بازرگان وارد کشور شده و اغلب آنها نیز اتومبیلهائی است که طبق مقررات ، مشمول تخفیف گمرکی هستند .
گمرک طی ماههای اخیر حراج تعدادی از اتومبیلهای موجود درگمرک را اعلام کرده و تاپایان سال جاری نیز اتومبیلهائی راکه بیش از چهار ماه درگمرک باقی مانده باشد حراج خواهد کرد.

ضوابط فوق‌العاده شغل برای کار مندان شرکتهای دولتی

★ فوق‌العاده شغل کارمندان شرکت‌های دولتی، باتوجه به‌میزان‌دستمزددرمشاغل مشابه بخش عمومی و خصوصی تعیین میشود

پس از اجرای کامل طرح طبقه بندی مشاغل در شرکت های‌دولتی،برای کلیه‌کارمندان مشاغل در این شرکت ها نیز فوق‌العاده شغل تعیین خواهد شد .

میزان فوق‌العاده شغل کارمندان شرکت های دولتی طبق ضوابطی‌در مجمع‌عمومی یا شورای شرکت و بادر نظر گرفتن وضع‌بازار کار تعیین میشود .

فوق‌العاده شغل کارمندان شرکت‌های دولتی باستنادماده ۱٤ مقررات استخدامی‌شرکت های دولتی به آنان پرداخت میشود .

در این ماده قید شده است در صورتی‌که‌نوع کاروظایف و مسئولیت‌های‌مشاغل شرکت و همچنین شرایط بازار کار اقتضا کند که مبلغی علاوه بر حقوق به شاغلین آن مشاغل پرداخت شود ، این مبلغ به عنوان مزایای شغل پرداخت خواهد شد .

برقراری مزایای شغل برای کارمندان شاغل شرکت های دولتی ، بادر نظر گرفتن‌سطح حقوق ومزایادر مشاغل‌مشابه فعالیت های بازرگانی یا کشاورزی یا صنعتی در بخش عمومی و خصوصی ، و با توجه بموضوع‌و نحوه‌فعالیت شرکت ، به موجب طرح یا جدولی خواهد بودکه‌ازسوی شرکت پیشنهاد خواهدشدوبه تصویب مجمع عمومی یا شورای شرکت خواهد رسید.

به علت در نظر گرفتن‌وضع بازار کار برای تعیین فوق ـ العاده شغل در شرکت های دولتی ، این شرکت ها آزادی عمل بیشتری در این مورد خواهند داشت .

ولی در هر صورت‌مجموع حقوق ومزایای شغلی که در مجمع عمومی‌یا شورای‌شرکت برای کارمندان شرکت های دولتی تعیین میشود ، نمی ـ تواند از میزان حداکثری که برای مشاغل همان رشته‌توسط شورای‌حقوق و دستمزدتعیین میگردد تجاوز کند ، مگر در شرایط استثنائی‌و باتصویب شورای حقوق و دستمزد.

مقامات آموزش وپرورش اعلام کردند :

مشکل توزیع کتاب در مدارس تاپایان‌مهرحل‌میشود

از ۸میلیون دانش آموزی که امسال‌در سطوح‌مختلف آموزشی درکلاسهای درسی‌شرکت‌جسته‌اند هنوز عده‌ای‌ازنداشتن کتاب‌اظهار نارضائی می‌کنند .

خبرنگار آموزشی روزنامه اطلاعات در دو هفته‌ای که از آغاز فعالیت مدارس می‌گذرد بر اساس نامه ها وتلفن ها وپاره‌ای گفتو گوهای انجام گرفته با دانش‌آموزان می‌نویسد: باوجود تدارک لازم برای توزیع و پخش کتاب های درسی و برنامه ریزی هائی که چند ماه قبل از مهر ماه دراین زمینه فراهم گردیده بود ، در شهرستان ها و بعضی از مدارس تهران‌هنوز دانش‌آموزان موفق به دریافت‌سهمیه کتاب‌درسی خود نشده‌اند .

دراین گزارش اضافه‌شده‌است که عدم دسترسی به کتاب های مورد احتیاج نگرانی هائی رادر دانش آموزان برانگیخته چنانکه دیروز محمود سلیمی دانش‌آموز سال اول دوره نظری ضمن‌تماس با سرویس فرهنگی روزنامه‌گفت: نداشتن کتاب موجب شده است که مابعداز گذشت چهارده روز از شروع فعالیت مدرسه هنوز نتوانیم از برنامه های تحصیلی استفاده کنیم.

دلارام محبوبی دانش‌آموز دیگری امروز می‌گفت: مجموعه کتاب های درسی هنوز دراختیار ماقرار نگرفته است و علت آنرا دقیقا نمیدانیم زیرا مسئولان‌اظهار میدارند ـ کتاب ها آماده است‌و به میزان نیاز همه واحد های آموزشی چاپو منتشر شده‌است.

بدنبال این اظهار نظر ها و بررسی‌و سنجش خواستهای این گروه از دانش آموزان ضمن گفتگوئی با مسئولان علل‌نارسائی توزیع کتاب های درسی بی‌جوئی شد .

محمدعلی امیری‌معاون پژوهش ونوسازی آموزش‌وزارت‌آموزش وپرورش در این مورد توضیح داد : عدم آشنائی مسئولان‌پخش و توزیع کتاب های درسی علت اصلی تاخیر دردسترسی دانش ـ آموزان به کتاب است زیرا در سال تحصیلی ۳۵ بر اساس درخواست و تعیین میزان‌مدیران مدارس کتاب ها ارسال میگردیدو باید گفت اگر دراین مورد نقص واشکالی بچشم میخورد ناشی از تاخیر فرستادن درخواست نامه‌هاست زیرا از آغاز سال تحصیلی نزدیک به ۵۰ میلیون کتاب درسی برای بیش از ۸ میلیون دانش‌آموز سراسر کشور آماده و در انبار ها ذخیره شده بود .

باین ترتیب فقط به علت نحوه توزیع و نارسائی‌در سیستم‌پخش کتاب های درسی است که‌هنوز عده‌ای از دانش آموزان کتاب موردنظرخود‌رادریافت‌نداشته‌اند.

وی آنگاه افزود تاکنون در تهران ۸ میلیون کتاب دراختیار دانش‌آموزان گذارده شده وبقیه نیز در کمترین مدت بین دانش ـ آموزان توزیع میشود که تعداد آنذا یک میلیون است .

امیری یادآور شد. از علل دیگر نارسائی در پخش کتاب‌های درسی دوری پاره‌ای‌از شهرستان ها و مشکلات‌حمل‌و نقل کتابهاست که‌احتیاج بیشتری بزمان دارد و تصمیماتی اتخاذشده تا درسراسر کشور کتاب ها در اسرع وقت در اختیار همه قرار گیرد .

امیری اظهار امیدواری کرد تا پایان مهرماه جاری کتاب به‌مقدار کافی دردسترس دانش آموزان‌در سراسر کشور قرار گیرد .

امیری همچنین تاکید کرد که جای هیچگونه نگرانی برای‌دانش آموزان ازنظر دریافت‌کتاب‌وجود نخواهد داشت و کلیه کتاب های مورد نیاز بین همه خواستاران توزیع میشود .

هیئت‌رئیسه‌سنا کارت الکترال گرفت

برای شرکت درانتخابات انجمن های ملی ـ آقای مهندس شریف امامی‌رئیس مجلس سنا باتفاق هیئت رئیسه‌این‌مجلس‌دردبیرستان شمس‌المعالی حضور یافت وکارت الکترال گرفت.

در عکس از چپ‌براست: مهندس شریف امامی ـ دو تن از بانوان مسئول صدور کارت الکترال ـ سناتور سرلشگر ایرج مطبوعی‌ـ‌سناتور دکترعزت‌الله یزدان‌پناه‌ـ‌سناتور محمدعلی علامه وحیدی ـ دکترجواد سعید نایب رئیس مجلس شورای ملی ـ سناتور مهندس جمال گنجی ـ سناتور دکتر طاهر ضیائی‌ـ سناتور دکتر سید محمد سجادی نایب رئیس مجلس سنا دیده میشوند .

سفرهای مهم در خلیج فارس

این روزها درمنطقه خلیج فارس تحولات‌قابل‌توجهی‌درجریان است که توجه ناظران سیاسی منطقه را بخود جلب کرده است .
معاون نخست‌وزیر شوروی ایوان آرخی‌پوف هم‌اکنون سرگرم دیدار از عراق است و علت رسمی این مسافرت افتتاح یک طرح آبیاری بنام الصرص است که ۳۱میل‌طول دارد. معاون نخست‌وزیر شوروی درحالی به بغداد رفته‌که‌حسن‌البکر رئیس جمهور عراق در پاریس‌است وصدام‌حسین مرد قدرتمند بغداد مهماندار سیاستمدار روس‌میباشد. رادیو بغداد ضمن گزارش این‌خبر میافزاید در مذاکرات صدام‌حسین وآرخیپوف مسائل خاورمیانه و جهان عرب وروابط بغداد ومسکو بطور صریح وواضح مورد بررسی ومداقه قرارگرفته است. از سوی دیگر شاهزاده نایف ابن عبدالعزیز وزیر کشور عربستان در حال انجام یک بازدید سه روزه از قطراست وانتظار میرود شخصیت سعودی پس از قطربه‌عمان‌وامارات عربی متحده نیز سفر کند. وی درهفته پیش ازبحرین دیدن کرد. درطول این مسافرت شاهزاده‌نایف مذاکرات قابل توجهی بامقامات مسئول کشورهای منطقه خلیج فارس انجام‌داده‌ومحافل دیپلماتیک معتقدند یکی از اساسی‌ترین موضوعات مورد گفتگو ، آینده همکاری دستجمعی درمنطقه خلیج فارس بوده است. لازم بیادآوری است که وزیران خارجه کشور های خلیج فارس اخیراًدرنیویورک موفق به انجام مذاکراتی شدند و ظاهرا باید انتظار داشت در یکی دوماه آینده بازهم وزیران خارجه این کشور هادورهم گرد آمده و گفتگو های نیویورکرادنبال‌کنند.

توافق‌های ایران و الجزایر

محافل مطلع ورود « عبدالملک تمام » وزیردارائی الجزایر را که صبح امروز بهمراه رئیس کل‌بانک مرکزی و دبیر کل سازمان برنامه این کشور بدعوت هوشنگ انصاری وزیر امور اقتصادی و دارائی به تهران آمده، بااهمیت فراوان تلقی کرده‌اند و گفته میشود ایران والجزایر درآستانه دستیابی به توافق های مهم وقابل توجهی میباشند . مقامات طراز اول الجزایری علاوه برمذاکراتی که باهوشنگ انصاری انجام میدهند بادکتر جمشید آموزگار وزیر کشور و حسنعلی‌مهران‌رئیس کل بانک مرکزی نیز ملاقات و گفتگو می کنند .

ایران والجزایر درچند سال اخیر موفق به برقراری روابط سیاسی‌حسنه‌وهمه‌جانبه‌ای شده‌اند و بخصوص نقشی که الجزایر در رفع مناقشات ایران و عراق ایفا کرده باعث نزدیکتر شدن هرچه بیشتر روابط دو کشور گردید .
محافل آگاه درتهران معتقدندکه زمان آن فرارسیده که تهران و الجزیره با استفاده ازتفاهم‌سیاسی موجود بین دو کشور اقدام به گسترش و بسط‌روابط اقتصادی وهمکاریهای صنعتی هرچه بیشتر خود بنمایند.سفر مقامات‌الجزایری به‌تهران ظاهرا دراجرای این تمایل دوجانبه میباشد .

لندن و تحولات پکن

تغییر و تحولات جاری در دستگاه رهبری چین همانطور که انتظار میرفت مورد توجه محافل سیاسی ومفسرین دیپلوماتیک در سراسر جهان قرار گرفته واظهار نظرهای مختلفی درباره پیامدهای انتصاب هواکوفنگ نخست‌وزیر چین بجانشینی مائو ابراز میشود.
رادیو لندن طی تفسیری براین ماجرا به ماهیت مرموز سیستم سیاسی چین و پافشاری مداوم چینی‌ها در رازداری اشاره کرده ومی‌افزاید بوضوح میتوان گفت‌که اظهار نظر درباره ارتقاءهواکوفنگ که تا اوایل سال‌جاری مسیحی‌در خارج از چین تقریبا ناشناخته‌بود نارس وزوداست . رادیولندن‌سپس به موضوع جالبی اشاره کرده و میگوید باید توجه کرد که درزبان چینی لغت « رئیس» بالغت «صدر» تفاوت زیادی‌دارد، و لازم‌بیادآوری است که هواکوفنگ از طرف خبرگزاری رسمی چین نو بعنوان رئیس کمیته مرکزی‌حزب‌کمونیست معرفی شده است. مفسر این‌رادیو که معمولا منعکس کننده نظرات لندن است اضافه میکند باحتمال بسیار قوی انتصاب هواکوفنگ به این مقام ظاهرا حاصل سازشی بین جناحهای افراطی دست چپی وراست میانه‌رو درپکن استرادیو لندن درپایان اظهارنظر میکند که بهرحال اکنون هواکوفنگ در پکن ظاهرا قدرت رادردست دارد وباید دید مبارزات‌پشت‌پرده‌بین‌هواداران چوئن‌لای ومائوتسه‌تنگ چه آثاری بردستگاه رهبری چین خواهد گذارد .

سفارت هند و رود «گنك»

در «اطلاعات‌دیپلماتیک» شنبه سوم مهرماه مطلبی تحت‌عنوان «طرح اختلاف هند وبنگلادش در سازمان ملل» بچاپ رسید که سفارت هند در تهران خود را ملزم به ارسال توضیحی درباره این مطلب دانسته وطی نامه‌ای به«اطلاعات دیپلماتیک» توضیحاتی داد.
در نامه سفارت هند آمده که در مطلب فوق رود گنگ یک رود بین‌المللی محسوب شده و گرچه این موضوع تاحدی درست میباشد ولی بطور اساسی رود گنگ یک رود هندی است زیرا طول اصلی مسیر این رود ۱۹۲۵کیلومتر در هند و ۱٤۱ کیلومتر در بنگلادش است که۱۱۲کیلومتر آن بطور مرز مشترک بین دو کشور میباشد ، طبق‌اطلاعات داده شده در نامه سفارت هند، ۹۰ درصد مسیر آب رود گنگ در خاک هند جریان دارد و مساحتی قریب ۲۱۱میلیون‌اکر را آبیاری میکند که۲۵۰میلیون نفر یعنی نیمی از جمعیت هند در آن بخش زندگی میکنند ، درحالیکه در بنگلادش‌مساحتی قریب۱ر۶میلیون اکر باجمعیتی حدود ۱۲ میلیون نفر از این رودخانه استفاده میکنند .

خانم سکرتر

باتجربه و حائز شرایط‌لازم و کافی مورد نیاز است با صندوق پستی شماره۲۲۶۳ر٤۱ مکاتبه فرمائید .

اطلاعیه جشنواره ملی فیلم ایران «جایزه سپنتا»

هیات مدیره جشنواره ملی فیلم ایران مجایزه سپنتا» با دعوت از جناب آقای هوشنگ‌حسامی منتقد نامی و کارگردان تئاتر و سینما برای دبیرکلی این جشنواره ، در آخرین‌اجلاس خود تصمیم‌گرفت ازبرگزاری نخستین دوره‌ی جشنواره در سال جاری بعلت‌آماده نبودن‌پاره‌ای از مقدمات کار ، از جمله مجسمه‌های ویژه سپنتا که طرح آن توسط یکی از هنرمندان برجسته ایرانی تهیه شده و برای ساخت به ایتالیا سفارش داده شده‌است ، صرفنظر کرده و به‌اردیبهشت ماه سال ۲۵۳٦ شاهنشاهی موکول نماید.
هیات مدیره جشنواره ضمن معرفی دبیر کل جشنواره باطلاع تمام دست‌اندرکاران محترم سینمای ملی میرساند که نخستین دوره جشنواره از ۲۰ اردیبهشت ماه سال ۲۵۳٦ شاهنشاهی بمدت ده روز برگزارمیشود وفیلمهای برجسته ایرانی که ظرف سه سال گذشته تهیه شده‌اند میتوانند در این رویداد بزرگ هنری شرکت نمایند
لازم به یادآوری است که در دوره‌های بعدی جشنواره که همه ساله در اردیبهشت ماه برگزار میشود ، فقط فیلمهائی میتوانند در بخش مسابقه‌ای جشنواره شرکت کنند که در طول سال قبل از برگزاری جشنواره تهیه شده‌اند . دبیر کل جشنواره بزودی طی یک مصاحبه مطبوعاتی اطلاعات بیشتری دراختیار نمایندگان محترم رسانه‌های گروهی خواهند گذاشت
هیات مدیره جشنواره فیلم سپنتا

آگهی انجمن آرشیتکت‌های ایران

هیئت نظارت برانتخابات نهمین دوره انجمن‌آرشیتکت های ایران هیئت مدیره و بازرسان انجمن را بشرح زیر تعیین و اعلام کرد :
اعضاء هیئت مدیره :
۱ـ حیدرغیائی ۲ـ کامران دیبا ۳ـ ایرج پروین ٤ـ علی سردارافخمی ۵ـ فریدون داورپناه ٦ـ مرتضی موسوی ۷ـ احمد درویان ۸ـ فیروز ادب ۹ـ ایرج جهانبیگلری ۱۰ـ حسین درکی
بازرسان :
۱ـ گیتی اعتماد ۲ـ مهرداد بصیری‌غرب
ضمنا هیئت‌مدیره در جلسه مورخ سیزدهم مهرماه ۳۵ هیئت رئیسه انجمن را بشرح زیرانتخاب کرد :
ایرج پروین رئیس انجمن ـ ایرج جهانبیگلری نایب‌رئیس انجمن ـ احمد درویان دبیر انجمن .
انجمن آرشیتکت‌های ایران

در محافل پیدا و پنهان

بیطرفی تلویزیون در انتخابات

چندی است که برنامه هفت روزهفته‌را، سامان کمالی اجرا می‌کند و آلبرت کوچوئی مجری این برنامه بر صفحه‌تلویزیون دیده نمیشود .
همچنین چند شبی است که فرهنگ فرهی مجری برنامه تقویم تاریخ نیز بر صفحه تلویزیون ظاهرنمیشود و فقط صدای او به هنگام تشریح صحنه‌های تاریخی شنیده میشود . در تحقیقاتی که بعمل آمد معلوم شد این هردو نفر نامزد انجمن شهرتهران هستند . مسئولین سازمان رادیو تلویزیون ملی ایران برای حفظ بیطرفی در امر انتخابات انجمن‌های‌ملی و رعایت حقوق مساوی همه کسانی که کاندیدای انجمن‌های ملی‌هستند تصمیم گرفتند این دو نفر در روزهای فعالیتو تبلیغات درصفحه تلویزیون دیده نشوند این تصمیم گویا تا پایان انتخابات انجمن‌های ملی اجرا میشود .

٤ چهره جدید در راس کمیسیونهای‌شورا

انتخابات هیئت رئیسه کمیسیونهای مجلس شورای ملی انجام گرفت و در نتیجه چهار چهره جدید در راس کمیسیونهای پارلمانی قرار گرفتند و بقیه در پست خود برای یک سال دیگر ابقاء شدند .
دکتر داریوش شیرو انی کارپرداز سابق که این‌بار داوطلب عضویت در هیئت رئیسه مجلس نبود ، باتفاق آراء به ریاست کمیسیون علوم و آموزش عالی انتخاب شد.
امیر علی سیفی رئیس کمیسیون کار ، حسن‌صدر رئیس کمیسیون آموزش و پرورش و حسن متولی‌رئیس کمیسیون برنامه شدند. دکتر منوچهر آزمون که در اجلاسیه گذشته رئیس کمیسیون برنامه بود دراجلاسیه جدید هیچیک از پست‌های پارلمانی راقبول نکرد وترجیح داد با عنوان نماینده مجلس ، فعالیتهای پارلمانی رادنبال کند . بنظر راوی آزمون بیشترین فعالیت خودرامصروف کارهای حزبی خواهد کرد که در بسیاری موارد درخط مشترکی با فعالیت پارلمانی است.

تخریب دانسینك معروف

تخریب یکی ازرستوران‌دانسینگ‌های معروفتهران که بخاطر ایجاد بزرگراه دوگل دم کلنگ میرود این روزها نقل محافل تهران است چون این رستوران‌باتوق بسیاری از جوانان پولدار تهران بود . البته مدیر این رستوران هم غافلگیر نشده و از قرار معلوم مشتریان صاحب نفوذ و دوستان در شهرداری ، او را درجریان کلیه برنامه‌ها قرار داده بودند چون کمی بالاتر از محل کنونی وی محل جدیدی احداث کرده است . آنچه در این قضیه اهمیت دارد همسایگان این دانسینگ شبانه هستند که تا ساعات اولیه صبح از صدای موتور اتومبیل و بوق زدنهای مشتریان آن در عذاب بودند . باید دید که بعدها این سروصداها بیشترخواهدبودیاسروصدای شاهراه و ایاب و ذهاب دائمی اتومبیلها.

توصیفات جدید انتخاباتی

باپایان اخذ کارت انتخاباتی و نزدیکی زمان‌اخذ آراء این روزها خیابانهای شلوغ و متراکم تهران جولانگاه اتومبیل‌هائی شده که روی هرکدامشان یک بلندگو نصب است و از آن گوش عابران و رانندگان گرفتار درترافیک را صداهای لطیف و زمخت مردانه و زنانه ، که‌هرکدام از یک نامزد انجمن‌های ملی حمایت میکنند مینوازد . جالب‌ترین نکته درباره این شیوه نسبتا قدیمی مبارزه انتخاباتی ، توصیفاتی است که گویندگان درباره نامزد مورد حمایت خود بیان میکنند و بطور مثال عصر دیروز یک اتومبیل پیکان از رای دهندگان «استدعا» میکرد به یکی از نامزدها که «جوان درویشی» است رای بدهند . حال باید دید حاصل گزینش این شیوه‌های‌تبلیغاتی‌چیست و آیا رای دهندگان حاضرند صرفا بخاطر اینکه کاندیدا «جوان درویشی» است او را به انجمن‌های ملی بفرستند یا اینکه مایلند نامزدها و نمایندگانشان از خصوصیات دیگری که بزندگی و گرفتاریهای هر روز مردم نزدیکتر است برخوردار باشند و باین نتیجه برسند « جوان درویش» ممکن است در انجمن هم درویشی را پیشه کند و کاری بکارها نداشته باشد .

آژیر خطر 3M محافظ منزل شما ازسرقت
شرکت شبـــرنگ تخت جمشید تلفن : ۸۲۸۰۴۵

پذیرش دانشجو برای مدرسه‌عالی مامائی
شرح درصفحه ۱۸

قابل توجه مقدمین گمرك
شرکتی برای اداره امور گمرکی‌درتهران‌و خارج‌از تهران نیاز فوری بچند نفر کارمند ورزیده امور گمرکی با حقوق ومزایای مکفی دارد ازعلاقمندان خواهشمنداست از ساعت ۷ بعدازظهر الی ۹٫۵ با تلفن ۹۳۱۳۸۸ تماس حاصل نمایند.

برنامه گروههای موسیقی کاخ جوانان که با همکاری شهرداری پایتخت در هفته جاری در پارکها اجرامیشود بشرح زیر اعلام میگردد :
دوشنبه ۱۹ مهرماه ساعت ۷بعداز ظهر ارکستر بزرك موسیقی ملی در کاخ جوانان شوش .
دوشنبه ۱۹ مهرماه ساعت ۵بعد از ظهر گروه اول موسیقی شاد درپارك پهلوی .
دوشنبه ۱۹ مهرماه ساعت ۵بعداز ظهر گروه دوم موسیقی شاد در پارك نارمك
پنجشنبه ۲۲ مهرماه ساعت ۷ بعد از ظهر ارکستر بزرك موسیقی ملی در کاخ جوانان جنوبی
پنجشنبه ۲۲ مهرماه ساعت ۵بعدازظهر گروه اول موسیقی شاد در پارك فرح .
پنجشنبه ۲۲مهرماه ساعت۵بعداز ظهر گروه دوم موسیقی شاد در پارك شاهنشاهی .
جمعه ۲۳ مهرماه ساعت ۵ بعداز ظهر گروه اول موسیقی شاد در پارك شهر .
جمعه ۲۳۰ مهرماه ساعت ۵ بعداز گروه دوم موسیقی شاد در پارك‌پهلوی.
آ ـ ۲۲۷۷۵ م الف ۱۷۵٦۷

به‌میمنت سالروز تولد علیاحضرت فرح پهلوی شهبانوی گرامی ایران
روز ۲۲ مهرماه درپارك فرح‌آباد مراسم آتشبازی برگزار می گردد . شهرداری پایتخت از همشهریان عزیز برای تماشای این‌برنامه‌دعوت می‌نماید .
م الف ۱۷۵٦٦

بانك صنایع ایران
جهت شعب درشرف تاسیس ، زنجان ، کرج و قزوین خودکارمند درسطوح مختلف سازمانی استخدام مینماید .
الویت استخدامی با افراد محلی و همچنین افرادی است که‌درشهرهای یاد شده سابقه‌کاربانکی داشته باشند.
لطفاً تقاضا نامه‌خود را همراه بایك قطعه عکس ومدارك استخدامی به اداره‌کارگزینی و رفاه بانك صنایع ایران به نشانی :
تهران ـ خیابان سپهبد زاهدی ـ شماره ۱۰٦ ارسال دارید .
اداره‌کل کارگزینی و رفاه
بانك صنایع ایران

استخدام کارشناس بیمه
گروه تولیدی پارس (برای کار تمام وقت و با حقوق مکفی) کارشناسی را با شرایط زیر استخدام می نماید :
۱ـ دارای ۵ سال سابقه در امور بیمه
۲ـ لیسانسیه
۳ـ آشنائی کامل به زبان انگلیسی
٤ـ ارائه برك پایان خدمت یا معافی نظام وظیفه
واجدین شرایط میتوانند پیشنهاد کتبی‌خود را باذکر مشخصات ، سوابق ونشانی کامل ، تاروز دوشنبه ۲٦مهرماه ۲۵۳۵ به اداره کل کارگزینی گروه تولیدی پارس واقع در تهران خیابان‌حافظ، چهارراه سفارت فرانسه ـ شماره ۵۸۳ ارسال فرمایند .

نبرد انگلیس

کنفرانس تاریخی ورسای

امریکائی ها توانائی جنگ ندارند، باید به شوروی حمله کرد تا انگلیس یک متحد قدرتمند را از دست بدهد

۱۹ - گزارش قرن

دوگل ازفرستنده رادیویی انگلیس پیام معروف خودرا به ملت فرانسه می فرستد.

گزارشی به دریاداری فرانسه اطلاع داده و اضافه میکند که میخواهد با نیروی دریایی انگلیس جنگ کند. دریاداری فرانسه بلافاصله نظر دریاسالار ژانسول را تائید میکند و بوی دستور میدهد که اولتیماتوم انگلیس را رد کند.

درهمان روز «سومرویل» تلگرافی باین شرح از چرچیل دریافت میکند: یا فرانسویها باید خود را غرق کنند و یا شما باید قبل از فرارسیدن شب همه کشتی های فرانسوی را غرق کنید. باین ترتیب درآبهای مین گذاری مرسی الکبیر نبردی میان ناوگان انگلیس و فرانسه درگیر میشود و کشتی های جنگی انگلیس با پشتیبانی واحدهای هوائی ناوگان فرانسه را زیر آتش می گیرد. ناو دونکرک پس ازآنکه چهل گلوله توپ بسوی کشتی جنگی انگلیسی «هود» شلیک میکند به گل می نشیند.

کشتی «ماکادور» هدف یک گوله ۱۵ اینچی قرار گرفته منفجر میشود. نبرد دریایی هنگامی پایان می یابد که دریاسالار فرانسوی اعلام میدارد همه کشتی هایش از کارافتاده است. فردای آن روز سه دسته هواپیمای جنگی انگلیس ناو «دونکرک» را که درجریان نبرد بشدت آسیب دیده بود با اژدرافکن موردحمله قرار میدهند. دراین نبرد دریایی میان دوکشور متفق ۱۲۹۷ نفر از ملوانان فرانسوی کشته میشوند وانگلیس و فرانسه درآستانه جنگ قرار می گیرند و فرانسه درصدد بمباران جبل الطارق برمی آید اما ژرژ ماندال دراخرین لحظه موفق میشود از بروز جنگ بین دوکشور جلوگیری کند.

* ژوئیه - اکتبر ۱۹۴۰
* نبرد انگلیس

پس از اشغال فرانسه، رایش سوم به دومین هدف یعنی اشغال جزیره انگلستان نزدیک شده است. آلمانیها اکنون میتوانند از ساحل فرانسه خاک انگلیس را به بینند.

در سراسر فصل تابستان ۱۹۴۰ این سئوال وردزبانها است: هیتلر کی و چگونه درانگلیس نیرو پیاده خواهد کرد؟

اگر آلمان بلافاصله پس از شکست فرانسه به انگلیس لشکرکشی می کرد میتوانست به آسانی پیروز شود زیرا درآن موقع جزیره انگلیس فاقد وسایل دفاعی زمینی بود. درماه ژوئیه بلاژ «سنت مارگارت» که بیش ازهرنقطه دیگر برای پیاده کردن نیرو مساعد است بیش از سه آتشبار توپ ضدتانک ندارد. هنگام عقب نشینی متفقین از دونکرک ۲۲۲ هزار نفر و پس از شکست فرانسه ۱۴۴ هزار نفر به جزیره بازگشته اند ولی از سیصدتانک که همراه برده اند تنها نه تانک و از یکهزار آتشبار توپخانه صحرایی ۱۲ توپ باز گردانیده اند. دراین شرایط بحرانی رویهم انگلیس بیش از ۷۸۶ توپ صحرائی، ۱۷۸ تانک سبک و ۸۱ تانک متوسط دراختیار ندارد.

هنگامی که خطر حمله رایش سوم بشدت انگلیس را تهدید میکند بی تفاوتی و بی قیدی انگلیسی ها میهن پرستان جزیره را سخت نگران ساخته است اما این ناراحتی بیمورد است اگر بگوئیم همه انگلیسی ها برای دفاع از کشور اسلحه بدست گرفتند سخنی بگزاف گفته ایم اما نهضتی که برای دفاع از کشور بوجود آمده بیسابقه است. روز ۱۴ مه آنتونی ایدن برای نخستین بار تشکیل یک «سپاه محلی دفاع» را از داوطلبان اعلام میکند. سه روز بعد نخستین گردان داوطلبان در سواحل کشور به تمرین های دفاعی می پردازد. یک هفته بعد شماره داوطلبان به ۲۵۰ هزارنفر میرسد. درماه ژوئیه سازمان دفاع محلی به گاردکشوری تبدیل میشود و تعداد داوطلبان از یک میلیون نفر تجاوز میکند تنها وسیله دفاعی موثر جزیره انگلیس، ناوگان جنگی است اما بابرتری فوق العاده هوایی آلمان برفراز دریای مانش و دریای شمال از نیروی دریایی کاری ساخته نیست. ازاین رونقش اصلی دردفاع از جزیره بعهده نیروی هوایی سلطنتی واگذار میشود. دیگر تردید نیست سرنوشت آخرین دشمن راکه برای هیتلر باقی مانده تسلط هوایی روشن خواهد کرد.

انگلیس پس از کنفرانس مونیخ زیربنای یک شبکه دفاع ضدهوایی را بوجود آورده و نقش اصلی دردفاع از کشور بعهده فرماندهی شکاربهای جنگنده واگذار شده است.

انگلیسی ها میدانند آلمان دیربا زود حمله را آغاز خواهد کرد. چرچیل پیوسته این جمله را تکرار میکند: «نبرد فرانسه پایان یافته است پیکار انگلیس آغاز میشود.»

چرچیل در سخنرانی های خود گاهی حماسه سرائی میکند و زمانی سخنان پیش پاافتاده ای بر زبان میاورد.

او خطاب به آلمانیها میگوید: «ما منتظر شما هستیم و ماهی ها نیز بهمچنین» گاهی رجزخوانی میکند: «مادربلاژها روی تپه ها در دهکده ها و شهرهای کشورمان خواهیم جنگید وهرگز تسلیم نخواهیم شد...»

چرچیل میخواهد با این سخنان هیجان انگیز مردم انگلیس را برای بزرگترین آزمون تاریخ آماده کند. هیتلر کم کم امیدواری به درخواست صلح از جانب انگلیس راازدست میدهد. او میگوید اگرانگلیس ها خود درخواست صلح نکنند ما بزور اسلحه آنها را ناچار خواهیم کرد...»

روز دوم ژوئیه ستاد ارتش آلمان برای نخستین بار تصمیم میگیرد مقدمات حمله به جزیره انگلیس را فراهم کند. هیتلر تصمیم گرفته است تحت شرایطی در درجه اول با بدست آوردن برتری هوایی مطلق درانگلیس نیرو پیاده کند.

بلافاصله کنفرانس روسای ستاد آغاز بکار میکند ولی هیتلر علاقه ای باین مذاکرات نشان نمیدهد درحالیکه هنگام تهیه نقشه پیاده کردن نیرو در نروژ به جزئیات رسیدگی میکرد و درباره حرکت کشتی ها و هدفهای هریک از واحدها به تفصیل حساب می نمود

سرانجام روز ۱۶ ژوئیه دستورالعمل شماره ۱۶ را صادر میکند: «انگلیس با اینکه در وضع یاس آوری قرار گرفته حسن تفاهم نشان نمی دهد ازاین رو تصمیم گرفته ام مقدمات یک عملیات زمینی را فراهم ساخته و «در صورت لزوم» بمرحله اجرا درآور م.»

بکاربردن کلمه «درصورت لزوم» از سوی مردی که تاکنون همیشه با لحنی قاطع سخن گفته است وضع روحی و شک و تردید او را بخوبی نشان میدهد.

روز ۱۹ ژوئیه روزافتخارآفرینی است. برای نخستین بار پس از سال ۱۸۷۷ نیروهای مسلح آلمان از دروازه «براندنبورگ» رژه میروند برلن بدریایی از پرچمهای صلیب شکسته تبدیل شده است.

دراین روز علاوه برگورینگ که بمقام بیسابقه «رایش مارشال» ارتقاء می یابد دوازده افسر دیگر آلمانی نیز درجه مارشالی می گیرند.

نطقی که هیتلر دراین مراسم ایراد میکند لحن ملایم حیرت انگیزی دارد. او یک شاخه بزرگ زیتون به انگلیسی ها نشان میدهد و میگوید: «وجدانم حکم می کند بار دیگر از انگلیسی ها دعوت کنم که سرعقل بیایند. تصور میکنم که میتوانم این کار را بکنم زیرا من یک سردار شکستخورده نیستم بلکه بعنوان یک فاتح چنین درخواستی را عنوان میکنم چراکه علتی برای ادامه این جنگ نمی بینم. فردای آن روز لردهالیفاکس به هیتلر پاسخ میدهد:

«آلمان هنگامی روی صلح را خواهد دید که کلیه سرزمین های اشغالی راتخلیه کند و نسبت به آینده تضمین قطعی بدهد...»

* حمله به شوروی

هیتلر پس از شنیدن پاسخ انگلیس برلن را بسوی برجسگادن ترک میکند تا درگوشه دنج به آینده بیاندیشد و نقشه های تازه ای طرح کند. او پس ازآنکه مدتی بمناظر زیبای اطراف اقامتگاه خصوصی اش خیره میشود. ناگهان کاتیل را بحضور می طلبد و میگوید:

«مارشال خیال میکنید اگر بشوروی حمله کنم میتوانم تا زمستان کار را یکسره کنم؟»

کاتیل مرد بسیار خون سردازموده ای است و به شنیدن اینگونه سخنان عادت دارد اما این سئوال بقدری عجیب و غیرمنتظره است که از شنیدن آن بشدت یکه میخورد. سپس هیتلر علت تصمیم ناگهانی خود را برای کاتیل تشریح میکند و می گوید: انگلیسی ها میدانند اگر در برابر آلمان تنها باشند شکست خواهند خورد ازاین روبی شک درجستجوی متحدی برخواهند آمد. این متحد چه کسی میتواند باشد؟ آمریکا؟ خیر. چه، آمریکائیها توانایی جنگ کردن را ندارند. تنها می ماند شوروی. چرچیل انتظار دارد شوروی درجنگ مداخله کند و با این امید که بزودی متحد تازه ای پیدا خواهد کرد پیشنهادهای آلمان را رد میکند. اگر شوروی شکست بخورد انگلیس نیز از پای درخواهدآمد و آلمان فضای حیاتی لازم بدست خواهد آورد. درجنگ با شوروی تنها مسئله زمانی مطرح است. هیتلر خواهان یک جنگ برق آسا برای درهم شکستن ستون فقرات ارتش سرخ است. آیا میشود قبل ازفرارسیدن زمستان شوروی را شکست داد؟ کاتیل نفسی تازه کرده میگوید: «ماه ژوئیه نزدیک به پایان است اکنون ارتش آلمان در سراسر غرب گسترش یافته است و برای انتقال آنها به شرق دست کم شش هفته وقت لازم است. باین ترتیب نبرد شوروی قبل ازنیمه سپتامبر آغاز نخواهد شد و پس از آن فصل گل و باران میرسد. درچنین شرایط ارتش سرخ هرقدرهم ناتوان باشد میتواند تا آغاز فصل زمستان مقاومت کند.

دو روز بعد هیتلر فرماندهان ارتش زمینی و نیروی دریایی را به اقامتگاه خود در «برگهوف» احضار میکند. دراین جلسه دریاسالاراعظم «ردر» پس از اشاره به مشکلاتی که در راه حمله بانگلیس که قرار است روز ۱۳ سپتامبر آغاز شود وجود دارد پیشنهاد میکند که بهتر است حمله به جزیره انگلیس بسال ۱۹۴۱ موکول شود و توضیح میدهد که ماه ژوئن برای حمله مساعدتر ازاوایل بهار است.

هیتلر با خونسردی میگوید انگلیسی ها را میتوان «تایکی دوسال» با جنگ زیردریایی و هوایی شکست داد پس ازآن بی مقدمه ماجرای انگلیس را رها میکند و به شوروی می پردازد. هیتلر که دستخوش هیجان شدیدی شده همان مطالبی را که با کاتیل مطرح کرده است با فرماندهان نیروهای زمینی و دریایی درمیان میگذارد و میگوید همه مشکلات با شکست خوردن

نیروهای آلمانی سرود خوانان بسوی مرزهای اسپانیا پیش

آدولف هیتلر ازپیروزی خود درجنگ فرانسه لذت می برد.

تصمیم هیتلر:

باید بابدست آوردن برتری هوایی مطلق درانگلیس نیرو پیاده کرد...

اطلاعات

خط ماژینو شکست

روز ۳۰ اوت روز شاهین در آلمان

سمبول شکست فرانسه ـ کلیدهای خط معروف «ماژنیو» به آلمانیها واگذار میشود.

پیشوای آلمان درحالی که گورینگ درسمت چپ ودریا سالار «ردر» درسمت راستش قرار دارند وارد کونپنی میشود. پشت سر آنها رودلف هس و «هنریخ هیملر» حرکت میکنند.

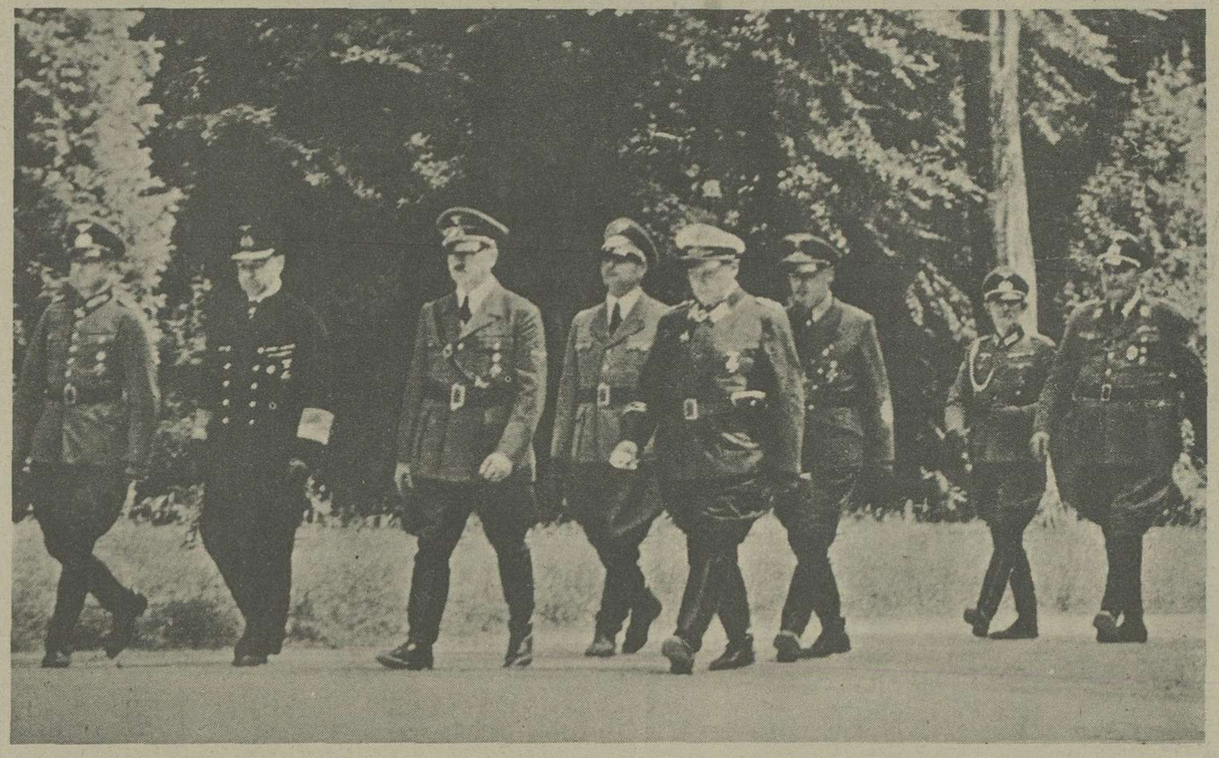

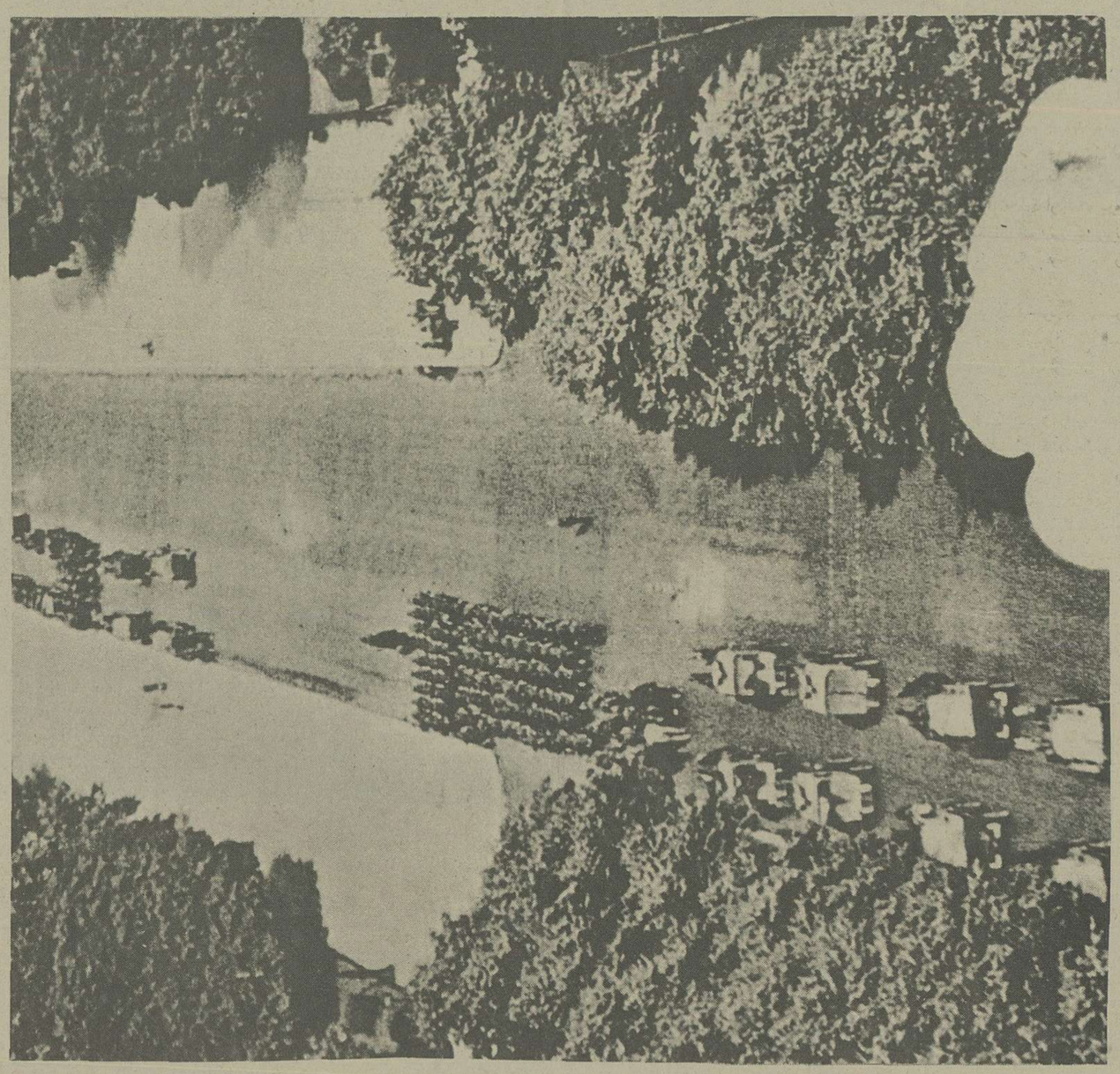

نیروهای آلمانی درخیابان «فوش» رژه میروند.

سمبول شکست فرانسه

شوروی حل میشود. هرچه زودتر باید دست بکار شد. این کار رامیتوانستیم همین امسال انجام دهیم ولی کمی دیر شده است چون فصل زمستان از راه میرسد. ازاین رو حمله دربهار ۱۹۴۱ شروع خواهد شد و ۱۲۰ لشکر دران شرکت خواهند کرد. تدارک مقدمات این حمله با عملیات ارتش در منطقه مدیترانه و ادامه ظاهری نقشه پیاده کردن نیرو درانگلیس استتار خواهد شد.

پس از شکست ارتش سرخ دولت بلژیک مضمحل و شوروی قطعه قطعه خواهد شد...

پس از شورای جنگی ۳۱ ژوئیه هیتلر دستورالعمل شماره ۱۷ خود را صادر میکند. حمله هوایی عمومی علیه انگلیس از روز پنجم اوت آغاز خواهد شد. هدف این حملات منهدم کردن نیروی هوایی دشمن است. بنابراین باید تاسیسات هوایی، کارخانه های هواپیمای سازی و خود هواپیماها در روی زمین منهدم شوند. بمباران شهرها برای ایجاد وحشت اکیدا ممنوع است.

نیروئی که آلمان برای انجام این ماموریت دراختیار دارد از سه ناوگان هوایی و رویهم از ۲۶۶۹ هواپیما تشکیل میشود.

بعلت بدی هوا حمله هوایی به انگلیس چند روزی بتاخیر میافتد و سرانجام روز ۱۲ اوت دسته های بمب افکن آلمانی شش ایستگاه رادار را درجنوب انگلیس بمباران میکنند. شبکه رادار «وانت مور» دراین حمله بکلی منهدم میشود.

روز ۱۳ اوت روزافتخار «روز شاهین» دزآلمان است. نخستین دسته بمب افکن های آلمانی ساعت ۵ وسی دقیقه پرفراز آمین ظاهر میشوند و از آنجا بسوی جزیره انگلیس پرواز میکنند. یک دسته دیگر از فراز «دیب» و دسته سوم از آسمان «شربورک» گذشته بسوی هدف های خود درانگلیس سرازیر میشوند.

این بار هدف مواضع مقدم کنت، هاوکینز «مانتسون» و تاسیسات «فارن بورو» است. بمب افکن های آلمانی نزدیکهای ظهر و پس از آن درساعت چهاربعدازظهر باهمان تاکتیک، بسوی هدفهای خودباز میگردند. دران روز آلمانیها رویهم ۱۴۸۵ پرواز انجام میدهند.

نیروی هوایی آلمان با آب و تاب زیاد این حمله را یک پیروزی کامل اعلام میکند و وعده میدهد حملات هوایی تا نابودی کامل دشمن ادامه خواهد یافت اما حقیقت این است که دومین حمله هوایی با شکست روبرو شده است.

«فارن بورو» اصلا آسیب ندیده و خرابیهایی که درمناطق دیگر ببار آمده ظرف ده ساعت ترمیم میشود. دراین نبردهای هوایی آلمانیها ۴۵ هواپیما و انگلیسی ها ۱۳ هواپیماتنها و ۷ خلبان خود را ازدست میدهند.

روز ۱۴ ژوئیه بعلت بدی هواعملیات هوایی متوقف میشود روز پانزدهم بمب افکن های آلمانی بار دیگر برفراز هدفهای نظامی ظاهر میشوند.و تاسیسات هاوکینز میدل والوپ و چند هدف دیگر را بشدت درهم میکوبند. پس از پایان عملیات فرماندهی شکاریهای انگلیسی اعلام میکند که درجریان نبرد هوایی ۱۰۸ هواپیمای آلمانی نابود شده است درحالیکه تعداد واقعی هواپیماهای سرنگون شده آلمانی از ۷۵ هواپیما تجاوز نمیکند.

آلمانیها ازاین هم پافراتر گذاشته اعلام میدارند که نیمی از شکاریهای انگلیسی را منهدم کرده اند.

از روز ۱۷ اوت شرکت هواپیماهای اشتوکا در بمباران انگلیس ممنوع میشود زیرا این هواپیماهای عمود رودربرابر شکاریهای انگلیسی سخت آسیب پذیرند. از روز ۲۴ ژوئیه آلمان تاکتیک حملات هوایی راتغییر میدهد وتعداد بمب افکن ها را نسبت به شکاریها کاهش میدهد. دراین حمله به هدفهای نظامی خسارات هنگفتی وارد میشود. عصر همان روز برای نخستین بار باران بمب بر روی لندن باریدن میگیرد و هدفهایی که در فاصله زیادی از یکدیگر قرار گرفته اند بمباران میشوند. این یک حمله اشتباهی است. هدف اصلی حمله بمباران تاسیسات نظامی ازجمله کارخانه هواپیماسازی ریجموند است ولی خلبانان آلمانی اشتباها بمب های خود را روی لندن ریخته اند. چرچیل از پشت بام ساختمان «امیریال کمیکال بیلدینگ» شعله های آتش را که از چهار گوشه لندن زبانه میکشد می بیند و بلافاصله تصمیم خود را می گیرد: «از فرداهواپیماهای انگلیس با بمباران برلن باین حمله پاسخ خواهند داد.»

شب ۲۵ ژوئیه بزای مردم برلن شب وحشتناک و شگفت انگیزی است. هشتاد هواپیمای انگلیسی سد دفاع ضدهوایی آلمان را شکسته و قلب رایش سوم را هدف قرار میدهند. سه خیابان دربخش «ویلهلم استراسر» هدف بمبهای انگلیسی قرار گرفته و بیست نفر آلمانی کشته میشوند.

اما اثر روانی این حمله هوایی بمراتب بیشتر از خسارات مالی و تلفات جانی است. گورینگ پیوسته بآلمانیها وعده می بینند که بمب های انگلیس به قلب آلمان فرو می ریزد...

هیتلر که دچار خشم جنون آمیزی شده فریاد میزند: من کوشیدم در بمباران های هوایی بمردم غیرنظامی آسیبی وارد نشود. اما آنها انسان دوستی مرا بناتوانی تعبیر کردند و با کشتن زنان و کودکان آلمانی بمن پاسخ دادند. من بخاطراین گستاخی شهرهای انگلیس را با خاک یکسان خواهم کرد.

نخستین شهری که صاعقه خشم هیتلر بر روی آن فرود میآید لیورپول است که با بمب های آتش زا درهم کوبیده میشود. ساعت پنج بعدازظهر هفتم سپتامبر نیز برج معروف لندن بمباران میشود. شکاریهای انگلیسی کاملا غافلگیر شده اند.

آن روز ششصدشکاری با سیصدبمب افکن از شبکه دفاع ضدهوایی لندن گذشته زرادخانه «وول ویچ» را درهم می کوبند.

شب هنگام لندن بیک مشعل عظیم فروزانی که بمب افکن های شب پرواز را بسوی خود میخواند تبدیل میشود.

سرفرماندهی نیروهای انگلیسی این حمله را مقدمه حمله قریب الوقوع آلمان به جزیره انگلیس میداند.

عکس های هوایی که تمرکز ناوگان عظیمی در بندر شربورک نشان میدهد این نظریه را تائید میکند.

در ساعت هشت بعدازظهر درحالیکه لندن در میان شعله های آتش میسوزد ستاد فرماندهی نیروهای انگلیسی اسم شب «کرامول» را اعلام میکند. بااعلام رمزکرامول انگلیسی ها میدانند که حمله ممکن است تا ۲۴ ساعت دیگر آغاز شود.

دریا آرام است، هواشناسی وضع جوی مساعدی را برای روزهای آینده پیش بینی کرده است. به عقیده انگلیسی ها آلمان باحتمال زیاد ازاین وضع مساعد برای پیاده کردن نیرو استفاده خواهد کرد.

در سراسر جزیره انگلیس مردم بسرعت اسلحه بدست می گیرند با کوشش های مداوم که از ماه ژوئیه آغاز شده سی لشکر ازجمله سه لشکر زره پوش جدید تشکیل شده اما تنها تجهیزات چهارلشکر کامل است.

اعلام اسم شب «کرامول» آشفتگی شدیدی در بخش های پرجمعیت بوجود میآورد. در پاره ای از نقاط اعلام حالت خطر را با پیاده شدن نیروهای آلمانی اشتباه کرده و ناقوس های کلیساها را بعلامت آغاز حمله بصدا درمیآورند. درهمه جا مردم سنگربندی میکنند حتی پاره ای ازمسئولان وحشت زده دستور منهدم کردن پل ها را صادر میکنند گاردهای کشوری جوخه های خود را تشکیل میدهند و با تفنگ های کهنه قدیمی به انتظار حمله نیروهای دشمن می نشینند. اما بمباران لندن و تغییر هدف نیروی هوایی آلمان یک اشتباه تاکتیکی است.

«داونینگ» فرمانده شکاریها خیلی زود این مطلب را درک میکند. در اردوگاه آلمان دو فرمانده ناوگان هوایی «کسلرینگ» و «سپرل» نیز باین اشتباه پی برده و میکوشند به مارشال گورینگ اطمینان دهند که بزودی در جنگ های هوایی نیروی هوایی سلطنتی انگلیس را شکست خواهند داد. اما گورینگ که دچار حالت هیستری شده پس از کسب اطلاعات دقیق از خلبانانی که از بمباران لندن بازگشته اند دریک نطق رادیویی درباره آتش سوزی های پایتخت انگلیس حماسه سرایی میکند و به ژنرال های آلمانی میگوید که یکبار دیگر نبوغ هیتلر ما را راهنمائی کرد و مانع از آن شد که رنج پیاده شدن در سواحل انگلیس را برخود هموار کنیم زیرا انگلستان با بمباران های هوایی از پای درخواهد آمد.

اما انگلیس همچنان درحال آماده باش درانتظار حمله نیروهای زمینی آلمان است. روز ۱۱ سپتامبر شورای جنگی آلمان دربرلن تشکیل جلسه میدهد. شرکت کنندگان دراین جلسه معتقدند که نیروی هوایی انگلیس هنوز بقدرکافی قدرت جنگی خود را ازدست نداده است که بتوان به عملیات پیاده کردن نیرو درسواحل بریتانیا دست زد. باین ترتیب تاریخ حمله «حمله فرضی» تا ۲۷ سپتامبر بتعویق می افتد. اما وضع هوادراواخر سپتامبر برای لشکرکشی مساعد نیست و ناچار باید تاهشم اکتبر صبر کرد.

بعقیده فرماندهان نیروی دریایی عملیات درماه اکتبر امکان پذیر نخواهد بود هوای مه آلود و طوفانهای پائیزی ازهمین ماه آغاز میشود.

هیتلر که نقشه دیگری درسردارد در برابر استدلال فرماندهان نیروی دریایی سکوت میکند.

نیروی هوایی آلمان خود را برای یک حمله بزرگ و بیسابقه در روز ۱۵ سپتامبر آماده میکند. اما روز ۱۵ سپتامبر برخلاف انتظار آلمانیها روزپرافتخاری درنبرد لندن برای انگیسی ها بوجود میآورد.

دران روز پنج دسته هواپیمای شکاری اسپیت نایر از کانتربوری، «دوور» و «مادیسون» پرواز کرده و در برابر بمب افکن ها و شکاریهای آلمان سد آتشینی بوجود میاورند. اندکی بعد شش دسته شکاری دیگر نیز به آنها می پیوندد.

سراشمیت های ۱۰۹ که بیش از ۲۰ دقیقه نمیتوانند دراسمان انگلیس باقی بمانند دربایان مدت ماموریت خود با عجله بازگشته و بمب افکن های آلمانی را در برابر شکاریهای انگلیس تنها می گذارند.

اما بعدازظهر آن روز بمب افکن های آلمانی درسه دسته از فراز دریای مانش گذشته بسوی هدفهای خود سرازیر میشوند. یکدسته ازاین غول های پرنده آهنین بسوی کانتربوری هجوم می برند و دسته دیگر پایتخت را هدف قرار میدهند. میزان خسارات وارده فوق العاده سنگین است. یک مخزن گاز منفجر میشود و به کاخ بوکینگهام، وست مینستر و فلیت استریک نیز خساراتی وارد میشود.

اما نه تنها ستون فقرات نیروی هوایی سلطنتی درهم نمی شکند بلکه شکاریهای انگلیسی هواپیماهای دشمن را هنگام بازگشت برفراز دریای مانش تعقیب میکنند.

رقص هیتلر

هیتلر از شنیدن خبر شکست فرانسه به رقص و پایکوبی پرداخت

بااعلام تسلیم فرانسه آدولف هیتلر از شدت خوشحالی دستش را روی قلبش می گذارد و پس از آن شروع به رقص وپایکوبی میکند.

توپخانه سنگین المان وبمب های یک تنی هواپیماهای عمود رو «اشتوکا» نتوانست استحکامات خط ماژنیو را درهم شکند ولی واحد های زره پوش آلمانی توانستند باسانی این خط دفاعی را دورزده قلب فرانسه را هدف قرار دهند.

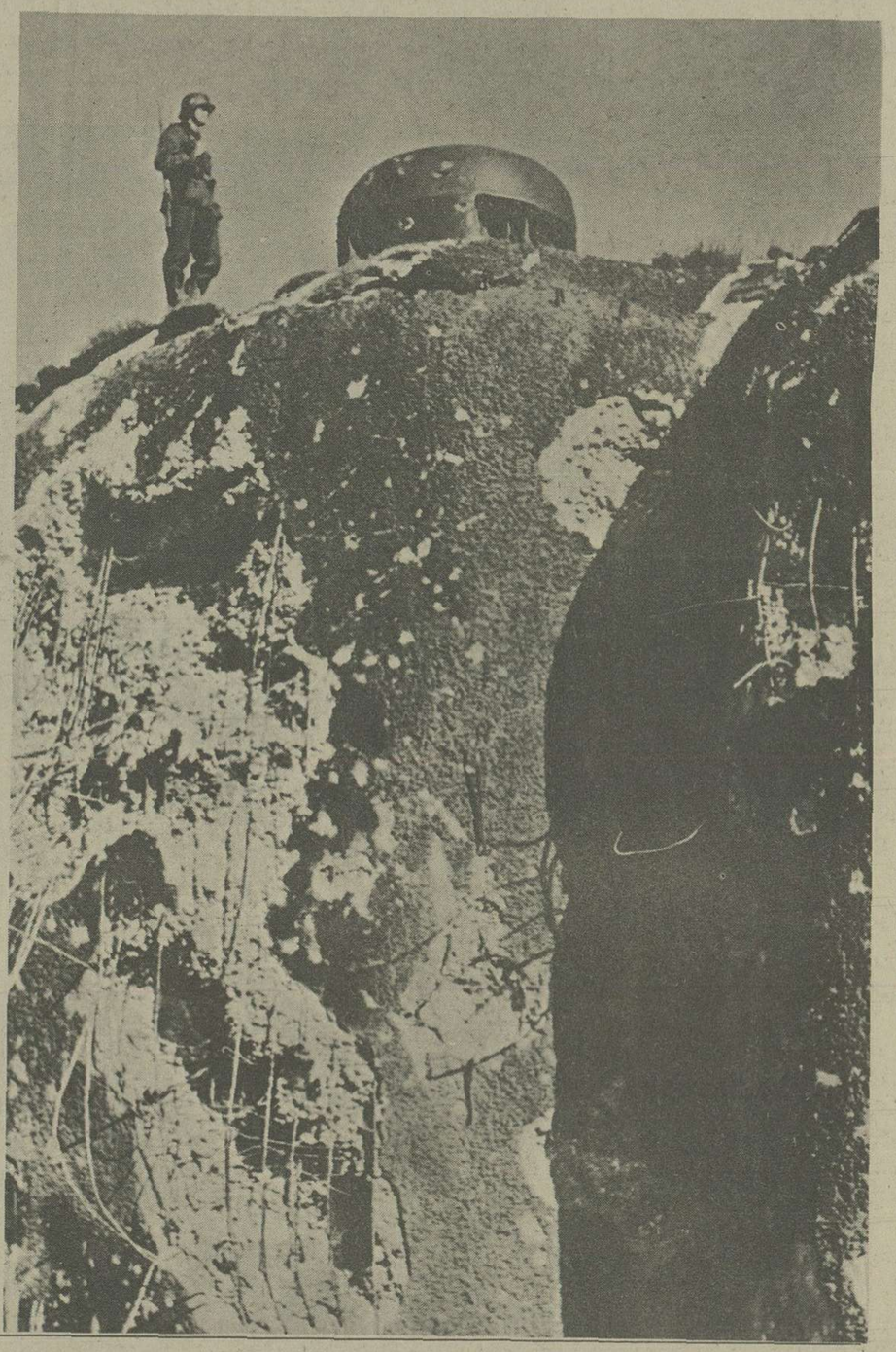

دریاسالار «ردر» به نمایندگی ازجانب نیروی دریایی آلمان درمراسم امضای قرار داد تسلیم فرانسه شرکت میکند.

عصر آن روز شایعه پیروزی درخشان انگلیس درنبرد هوایی لندن در سراسر جزیره می پیچد. ازخیابانهای آتش گرفته پایتخت فریادهای انتقام، انتقام، بلند میشود روزنامه های لندن با انتشار شماره های فوق العاده. جریان پیروزی نیروی هوایی سلطنتی را باطلاع عموم میرساند. ستادفرماندهی نیروی شکاری انگلیس اعلام میدارد که در نبرد هوایی آن روز در برابر ۱۹۵ هواپیمای آلمانی تنها ۲۶ هواپیمای انگلیسی سرنگون شده است. اما این بار نیز آمار رسمی ساختگی است و حقیقت این است که تلفات آلمانیها از ۶۰ هواپیما تجاوز نمیکند.

اما با این حمله نخستین علایم ناتوانی نیروی هوایی آلمان در بمباران انگلیس ظاهر میشود.

در اردوگاه آلمان پیکار هوایی روز ۱۵ سپتامبر احساس بسیار بدی بوجود میاورد. ستادارتش آلمان دراعلامیه های خودچندین بار نیروی هوایی انگلیس را «منهدم» کرده است. اما خلبانان آلمانی هربار باتعداد بیشتری از شکاریهای دشمن روبرو میشوند.

گورینگ که پس از عقب نشینی دونکرک مزه دومین شکست را چشیده شکاریهای آلمان را مسئول منهدم شدن بمب افکن ها معرفی میکند.

شورای جنگی بار دیگر روز ۱۷ سپتامبر درکاخ صدارت عظمای رایش تشکیل میشود. اعضای شورا با اعتراف به اینکه هنوز نیروی هوایی انگلیس قدرت رزمی خود را ازدست نداده بار دیگر تاریخ پیاده کردن نیرو را (!) درسواحل انگلیس بتعویق انداخته و تصمیم بادامه حملات هوایی می گیرند.

اما هیتلر مخفیانه با استفاده از پوشش نبردهوایی انگلیس خود را برای ضربت زدن در شرق و حمله به شوروی اماده میکند.

روز ۲۶ اوت نخستین واحدهای نظامی مرکب از ده لشکر پیاده و دو لشکر زره پوش به بهانه حفاظت معاون نفت رومانی به لهستان منتقل شده اند. درماه سپتامبر نخستین گروه ارتش ها به جبهه شرق اعزام می شوند.

اکتبر ـ دسامبر ۱۹۴۰

پائیز قضاوقدر ۱۹۴۰

بتدریج از شدت حملات هوایی المان به انگلیس کاسته میشود. برعکس حملات شبانه بمب افکن ها افزایش میابد. ازماه سپتامبر ۱۹۴۰ تاژانویه ۱۹۴۱ لندن نودوشش شب متوالی باستثنای شب ۲۳ نوامبر بمباران میشود. شماره متوسط هواپیماهایی که هرشب از پایتخت انگلیس دیدن میکنند بطور متوسط ۱۶۰ فروند و مقدار بمبی که همه ماهه فروریخته میشود ۶۵۰۰ تن است.

کلیه بخش های شهر، ایستگاههای راه آهن آسیب دیده و نهصداتش سوزی ازجمله ۶ حریق بزرگ شهر را بویرانی کشانیده است. هرشب لندنی ها با پتو و اشیاء قیمتی خود به «مترو» هجوم می برند. بسیاری از کسانی که صبح ازخانه های خود خارج میشوند چیزی جزتل خاکستر پیدا نمیکنند ادامه حملات هوایی و عکسهائی که از ساختمانهای ویران شده تاریخی از کاخ بوکینگهام گرفته تا موزه مادام «توسو» منتشر میشود احساس تاثر عمیقی در سراسر جهان بوجود میاورد. اما دیگر تردیدی نیست که نیروی هوایی المان از بمباران انگلیس نتیجه مطلوب بدست نیاورده است. برای منهدم کردن لندن نیرویی بیست برابر قدرت ناوگان هوایی المان و برای درهم شکستن نیروی اراده ملت انگلیس نیرویی بمراتب عظیم تر از آن لازم است.

شب ۱۵ نوامبر تنها ۲۱ بمب افکن به لندن حمله میکنند درحالیکه ۵۰۹ بمب افکن دیگر بارانی از بمب و آتش روی شهرکاونتری فرو میریزند.

یک ساعت بعد «کاونتری» به مشعل فروزان بزرگی تبدیل میشود. شعله های آتش از فاصله یکصدمیلی بخوبی دیده میشود. اما این حملات شبانه مانع از فعالیت کارخانه های اسلحه سازی نمیشود و نیروی هوایی انگلیس بجای هواپیماهایی که درجریان نبردها منهدم میشوند هواپیماهای بیشتر و مدرن تری دریافت میکند.

اوضاع در دریا نیز بسرعت بوخامت می گراید دریادار «دونیتز» تاکتیک جدیدی در نبردهای زیردریایی پیش گرفته و باردیگر انگلیسی ها غافلگیر شده اند.

تاکتیک جدید برای نخستین بار روز ۲۰ سپتامبر مورداستفاده قرار می گیرد، پنج زیر دریایی یک کاروان کشتی انگلیس را غافلگیر میکند و ظرف سه شب متوالی ۱۲ کشتی بریتانیا را بزیر آب می فرستد

دومین زمستان جنگ برای انگلیس یک دوران وحشتناک است. لندن همچنان یک تنه در برابر آلمان ایستاده است. روش امریکا دوستانه است ولی فاصله زیادی این کشور را ازانگلیس جدا میسازد. روابط شوروی و آلمان نیز همچنان عالی است.

درحالیکه درمانش یک نوع موازنه برقرار شده درمناطق دیگر جهان حوادثی که سرنوشت اینده را روشن خواهد کرد روی میدهد.

در شرق، شوروی بسرعت موقعیت خود را استوار میکند، لتونی، لیتوانی و استونی جزو جمهوری شوروی شده اند.

در رومانی ارتش سرخ «بسارابی» را بموجب قرارداد مولوتف ـ رئیس تروب اشغال کرده ولی «بوکووین» را بدون اطلاع آلمان بخاک خود ضمیمه کرده است. هیتلر نگران نفت رومانی است و بدون دسترسی به این منابع نفت ادامه جنگ را امکان ناپذیر میداند.

درصحنه مدیترانه جنگ به کندی پیش میرود. اگر ایتالیاییها بموقع دست خود را دراز میکردند میتوانستند جزیره مالت را اشغال کنند ولی فرصت را ازدست داده اند درياسالار انگلیسی «کونینگهام» ناوگان ایتالیا را مجبور میکند به «تاراشت» پناهنده شوند. موسولینی درلیبی به مارشال گرازیانی دستور داده است روزی که آلمانیها درخاک انگلیس پیاده میشوند به مصر رخنه کند.

درلندن شارل دوگل دریکی از ساختمانهای بازرگانی «استفنس هاوس» مستقر شده است. پایتخت فرانسه آزاد از سه اتاقی که دارای چندمیز و صندلی است تشکیل میشود. روزهشتم اوت قرارداد چرچیل و دوگل اساسنامه و شرایط کار و وظایف داوطلبان فرانسه آزاد را روشن میکند. دریکی از مواد این قرارداد تصریح شده است: «نیروی فرانسه آزاد نمیتواند علیه فرانسه باسلحه متوسل شود.» معذلک یک نامه سری چرچیل و پاسخ دوگل به آن وضع فرانسه را بطورکلی تعیین کرده است:

«فرانسه درانتخاب راه خود آزاد است و بهیچ وجه بطورمستقیم یا غیرمستقیم شرایط تحمیلی المان را نخواهد پذیرفت.»

دراوایل ماه اوت سرزمینی بوسعت دومیلیون کیلومترمربع از مستعمرات فرانسه، کمیته فرانسه آزاد و ژنرال دوگل را بعنوان نماینده منحصربفردفرانسه برسمیت میشناسند.

اما سرزمینی که دوگل را برسمیت شناخته یک منطقه غیرمسکونی است که بیش از سه میلیون نفر جمعیت ندارد. نهضت دوگل هنگامی ممکن است توسعه پیداکند که به سرزمین های ثروتمند افریقای غربی گسترش یابد دوگل معتقد است که میتواند گینه را اشغال کرده و ازآنجا به داکار دست یابد اما نقشه حمله به داکار که روز ۶ اوت توسط چرچیل و دوگل تهیه میشود با شکست روبرو میشود و ناوگان انگلیس و فرانسه پس از آنکه تلفات سنگینی متحمل میشوند از فکر اشغال این منطقه مهم استراتژیکی چشم می پوشند.

ماجرای داکار تاحدی جریان نبرد را تغییر میدهد هیتلر که از فکر پیاده کردن نیرو درانگلیس منصرف شده تصمیم میگیرد تا وقتی که حمله نیروهای آلمان در شوروی آغاز نشده درمدیترانه پیروزیهایی بدست بیاورد. بی شک اگر عملیات فرانسه و انگلیس در داکار با موفقیت پایان می یافت موازنه قوا بنفع انگلیسی ها تغییر می یافت و ازاین رو تصمیم می گیرد در آفریقای شمالی دست بکار شود.

درمیان افسران آلمانی، هیتلر تنها برای نظریات دریاسالار «ردر» احترام قایل است. «ردر» تنها کسی است که بخود جرات میدهد درباره عملیات جنگی از هیتلر توضیح بخواهد. درملاقاتی که بین هیتلر و فرمانده نیروی دریایی آلمان روی میدهد پیشوای آلمانی پس از تائید نظرات «ردر» باردیگر تاکید میکند که شکست شوروی همه مشکلات راحل میکند اما تا فرارسیدن هنگام حمله به شوروی آلمان میتواند درفصل زمستان نیروی خود را درمدیترانه وارد جنگ کند.

درمنطقه کانال سوئز آلمان نقش فرعی بعهده دارد زیرا موسولینی شرق کانال سوئز را شکارگاه اختصاصی خود میداند اما در خارج این منطقه هدفهای مهمی وجود دارد که مهمترین آنها تنگه جبل الطارق است.

او میخواهد پس از اشغال جبل الطارق جزایر «آسور» و «کاناری» را که ممکن است درآینده مورداستفاده آمریکائیها قرار گیرد زیرکنترل خود درآورد. روز سوم اکتبر هیتلر در «برنر» با موسولینی ملاقات میکند مذاکرات درقطار مخصوص هیتلر در ایستگاه مرزی انجام میشود. هیتلر به موسولینی توضیح میدهد که میخواهد جبل الطارق را اشغال کند و درنتیجه باید فرانکورا بجنگ بکشاند و برای تهیه مقدمات این امر «سوانو ـ سوئر» برادرزن دیکتاتور اسپانیا را به برلن دعوت کرده و مذاکراتی باوی انجام داده است ولی درنظردارد دراین موردباخود فرانکو به گفتگو بنشیند و برای اینکار شخصا به «هن دی» مرز اسپانیا خواهد رفت تا اهمیتی را که برای این مذاکرات قائل است به فرانکو نشان دهد. اما قبل از اقدام به این کار میخواهد موسولینی را از چگونی ماجراآگاه ساخته و پشتیبانی او را جلب کند. موسولینی نظر هیتلر را در مورد اشغال جبل الطارق تائید میکند ولی برعکس هنگامی که هیتلر میگوید میخواهد فرانسه را وارد اتحادیه اروپا سازد و سپس نقشه های خود را درباره رومانی تشریح میکند بزحمت جلو خشم خود را میگیرد زیرا بعقیده او رومانی تحت الحمایه ایتالیا است و آلمان حق ندارد باینکشور دست اندازی کند.

موسولینی دربازگشت از «برنر» به کنت چیانو داماد و وزیر امورخارجه اش میگوید: «او مرا در برابر یک عمل انجام شده قرارداد من نیز میخواهم با او این معامله را بکنم. او (هیتلر) خبر ورود مرا به یونان در روزنامه ها خواهد خواند....»

مذاکرات درباره ورود فرانسه به اتحادیه اروپا محرمانه انجام میشود. پیرلاوال واسطه این مذاکرات است درحالیکه مارشال پتن بشدت از لاوال بویژه از مشی سیاسی، خشونت ذاتی، سرووضع نامرتب، دندانهای جرم گرفته و بوی مشمئز کننده دهانش متنفر است. ولی روزدهم ژوئیه لاوال مجلس را وادار میکند با اکثریت ۵۶۹ رای موافق در برابر ۸۰ رای مخالف اختیارات او را محدود کند. به عقیده لاوال، کابینه فرانسه بیک لانه ضدالمانی تبدیل شده و وزیر دفاع «ماکسیم ویگان» فکر انتقام از آلمان رادرسردارد درحالیکه اوخواهان پیروزی آلمان است و آینده فرانسه را درهمکاری کامل با برلن میداند. اما تماس با دولت فاتح کار اسانی نیست معذلک لاوال میخواهد نقشه های خود راعملی کند ازنظر او مارشال «فن براوخیچ» وژنرال «ستروکنوس» فرماندار نظامی فرانسه از مقامات بسیار بلند پایه آلمان هستند و ملاقات با آنها دشوار است. از این رو دست بدامن یک شخصیت درجه دوم «اتواتبز» که قبل از جنگ در دستگاه تبلیغاتی آلمان کار میکرد میشود. اتواتبز درنخستین برخورد با لاوال معاون نخست وزیر فرانسه علاقه خود را به همکاری آلمان و فرانسه تائید میکند و میگوید:

«من درکارلسروهه بدنیا آمده ام، وقتی که کودکی بیش نبودم هواپیماهای شما در روز «عیدخدا» درسال ۱۹۱۶ زادگاه مرابمباران کردند. از آن پس سوگند خورده ام که در راه نزدیک شدن فرانسه و آلمان بیکدیگر تلاش کنم. پس از آن لاوال و اتواتبز اوضاع بین المللی را مورد غبررسی قرار میدهند و باین نتیجه میرسند که میاوره مشترک فرانسه و آلمان علیه انگلیس

پیام چرچیل:

خون و اشک نثار مردم

چرچیل پس از تسلیم فرانسه دریک پیام رادیویی اعلام میکند انگلیس تاپایان به جنگ ادامه خواهد داد. درهمین پیام است که دوستان معروف خودرا برزبان میآورد: «من چیزی جز خون، عرق واشک ندارم که نثار شما کنم...»

انگلیس تا آخرین لحظه به جنگ ادامه میدهد

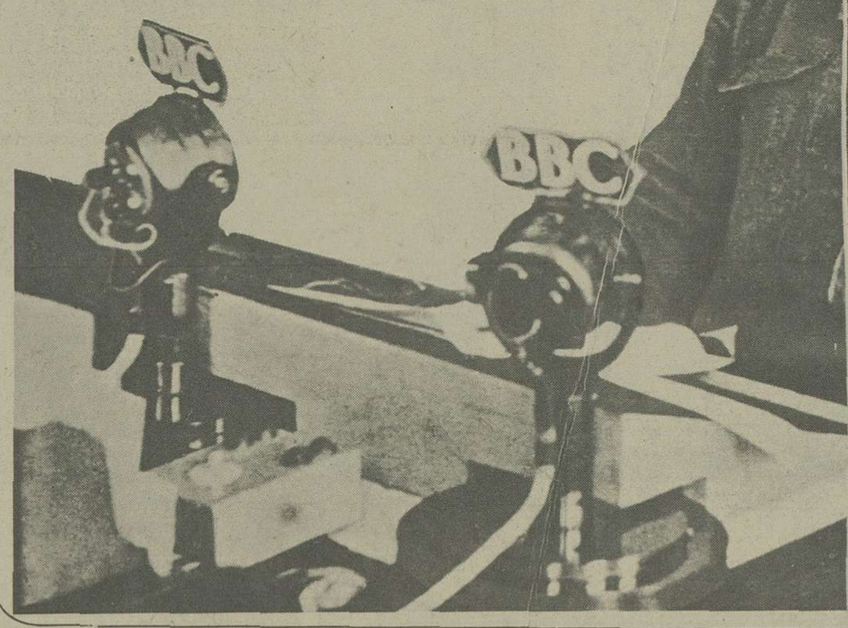

انجام این کار بزرگ امادگی پیدا کند. فرانکو درپاسخ تهدیدهای ضمنی هیتلر واشاره او به پیروزیهای رایش سوم میگوید: «آلمان هم اکنون شاهد پیروزی را درآغوش کشیده است. ولی این پیروزی منحصربه قاره اروپا است. اگر انگلیس نیز بنوبه خود شکست بخورد ناوگان بریتانیا به کانادا خواهد رفت و امپراتوری انگلیس با کمک آمریکا به جنگ ادامه خواهد داد. اوکه بعنوان رئیس کشور در برابر ملت اسپانیا و تاریخ مسئول است باید خود را برای یک جنگ طولانی آماده کند و پیامدها و خطرهای آن را درنظر بگیرد. درهرحال اسپانیا باید امتیازات کافی بدست بیاورد تابتواند حس جنگجویی ملتی را که خواهان ارامش است تحریک شما غیرازمن دراین مذاکرات شرکت کند مذاکراتی انجام نخواهد شد». سرانجام پتن تسلیم نظر لاوال میشود.

ازجزئیات گفتگوهای هیتلر و پتن اطلاعی دردست نیست جزآنکه دراسکله راه آهن پیشوای آلمان ازپتن استقبال میکند. بعدها وقتی که از سردار فرانسوی می پرسیدند: در «مونتوار» چه گذشت؟ میگفت: «هیچ» جزآنکه هیتلر شمه‌ای از جنایت های فرانسه پس از ۱۹۱۹ را بر شمرد و درباره شکست ناپذیربودن ارتش آلمان داستانها گفت و وعده داد که انگلیس را نیز ازپای درآورد.»

دراین مذاکرات هیتلر ازپتن می پرسد آیا فرانسه حاضر است ازامپراتوری فرانسه دربرابر شوروی مطالعه میکنند و از سوی دیگر ریبن تروب که خود را قهرمان اتحادآلمان با شوروی میداند میکوشد این اتحادهمچنان پابرجابماند و ازاینکه ورود آلمان به رومانی روابط مسکو و برلن را تیره کرده سخت نگران است. و حتی به هیتلر پیشنهاد میکند برای رفع سوءتفاهمات موجود با استالین ملاقات کند. هیتلر پاسخ میدهد: «شما دیوانه هستید میدانید استالین هرگز به برلن نخواهد امد و میخواهید من برای زیارت او به مسکو بروم!»

ریبن تروب میگوید: تنها اجازه میخواهم نامه‌ای به استالین نوشته و از او بخواهیم مولوتف را به برلن بفرستد.

جنگ ایتالیا و یونان

هنوز تمام راهها جلو هیتلر بازاست. تنها یک چیز فکر او را بخود مشغول داشته است و آن اینکه نامه ناراحت کننده‌ای ازموسولینی دریافت کرده است. پیشوای ایتالیا از یونان شکایت دارد و صحبت ازتحریکاتی بمیان آورده است که ایتالیا تاب تحمل آن را ندارد. درحالیکه یونان ازنظر دیکتاتور آلمان یکی از طرفداران جدی رایش سوم است، از سوی دیگر هیتلر نمیخواهد اوضاع در بالکان پیچیده‌تر شود و نمیخواهد شوروی ره به شک و تردید بیاندازد و بهانه‌ای برای مداخله شوروی دراین منطقه بدست مسکو بدهد.

ازاینرو باید بهرترتیب که باشد جلوی موسولینی را گرفت.

ریبن تروب از «مونتوار» باکنت چیانو تلفنی تماس گرفته و میگوید هیتلرمایل است در یکی از شهرهای شمال ایتالیا با موسولینی ملاقات کند. فردای آن روز پاسخ موسولینی میرسد: «اگر پیشوا مایل باشد ملاقات روز دوشنبه ۲۸ درفلورانس انجام گیرد.»

روز ۲۷ اکتبر هیتلر «مونتوار» را ترک میکند. درمنطقه «ایوار ـ سورلوار» قطار مخصوص را متوقف میسازند تا نامه شخصی موسولینی را بوی تسلیم کنند. موسولینی دراین نامه نوشته است که تصمیم خود را گرفته و جنگ با یونان را بیدرنگ آغاز خواهد کرد.

بدستور هیتلر قطار باسرعت بیشتری براه میافتد درحالیکه ایتالیا پس از یک اولتیماتوم سه ساعته از ساعت شش بامداد جنگ علیه یونان را آغاز کرده است.

ایستگاه راه آهن فلورانس بطرز باشکوهی تزئین شده است. هنگامی که هیتلر از قطار مخصوص پیاده میشود موسولینی که با تکبر سینه جلو داده است میگوید: «پیشوا، مایش می رویم. نیروهای من ساعت ۶ بامداد پیروزمندانه وارد یونان شده‌اند» و هنگامی که علایم ناراحتی درچهره هیتلر می بیند میگوید: «نگران نباشید همه چیز تا ۱۵ روز دیگر تمام خواهد شد»...

اما پانزده روز بعد نیروهای موسولینی درهمه جا از جلو نیروهای یونان فرار میکنند. طبق نقشه عملیات ارتش نهم ایتالیامی بایستی از راه فلورینا بسوی سالونیک پیشروی میکرد اما یونانیها با استفاده از مناطق ناهموار پوشیده از برف شاهراه «کوتیزا» را قطع میکنند. یک عقب نشینی فوق‌العاده سریع ارتش ایتالیا را از انهدام قطعی نجات میدهد. ارتش یازدهم ایتالیا ماموریت دارد پس از تصرف «اپیر» بسوی آتن سرازیر شود اما نیروهای یونانی بفرماندهی ژنرال الکساندر پاپاکوس دراین جبهه نیز در برابر ایتالیائیها مقاومت میکنند و ایتالیائیها حتی نمیتوانند به شهر «ژانینا» نزدیک شوند.

اعضای هیئت نمایندگی فرانسه پس از امضای قراردادترک مخاصمه ازواگن مارشال فوش خارج میشوند. قرارداد تسلیم آلمان درجنگ جهانی اول درهمین واگن امضاء شده است.

بهترین وسیله همکاری دوکشور است.

«اتبز» دردستگاه دولتی هیتلر هیچگونه مقام رسمی ندارد بااینحال به لاوال وعده میدهد که بیدرنگ برای گفتگو با رهبران رایش عازم برلن خواهد شد و امیدوار است بتواند زمینه را برای همکاری دوکشور فراهم سازد.

لاوال پس از بازگشت به «ویشی» درصدد اخراج مخالفان آلمان از کابینه برمیاید و به مارشال پتن میگوید: «درانتظار بازگشت آقای اتبز از برلن هستم و امیدوارم خبرهای خوشی برای فرانسه بیاورد. اما اگر کسانی که آرزوی شکست آلمان رادارند درکابینه باقی بمانند انتظار ما از برلن بیهوده خواهد بود.

بازگشت اتواتبز مدت زیادی طول می کشد ولی سرانجام لاوال پیروزمیشود.

اتبز روز ۵ اوت با اونیفورم سفیرالمان به پاریس بازمیگردد اوهنگامی دست به چنین ماموریتی زده است که هیتلر نقشه همکاری فرانسه را بررسی میکند.

از آن پس لاوال دیگر درقدرت نمایی حدوحصری برای خود نمی شناسد. او روز ۲۸ اوت درپاریس با مارشال «براوخیچ» دیدار کرده و آمادگی فرانسه را برای شرکت درجنگ علیه انگلیس اعلام میدارد ولی سردار آلمانی میگوید: «آلمان به کمک فرانسه نیازی ندارد». لاوال پس ازاین دیدار به ویشی بازمیگردد تابه تصفیه کابینه از عناصر ضدآلمانی ادامه بدهد. سرانجام درپی تلقینات و وسوسه های لاوال، مارشال پتن صریحا به ویگان میگوید که به خدمت او درمقام وزارت دفاع احتیاجی ندارد معذلک او را بعنوان نماینده فرانسه در آفریقا به الجزایر اعزام میدارد.

مونتوار ـ هاندی

آدولف هیتلر برخلاف تظاهر به بی باکی مرد ترسوئی است. او بندرت و باترس و هراس از پناهگاههای زیرزمینی خارج میشود. او اصرار دارد قطار مخصوصش که مذاکرات سیاسی بارهبران خارجی درداخل آن انجام میشود همیشه درکناریک تونل توقف کند. به پیروی از این اصل روز ۲۲ اکتبر در نزدیکی تونل کوچک خط آهن «واندوم» در شهرک «مونتوار ـ سورلوار» درداخل قطار مخصوص پیرلاوال را بحضور می پذیرد. لاوال که همراه «اتواتبز» باین دیدار تاریخی میرود از حقیقت ماجراآگاه نیست و خیال میکند فن ریبن تروب طرف صحبت او خواهد بود. هنگامی که خود را در برابر پیشوای آلمان می بیند بقدری دستپاچه میشود که نمیتواند برای ابراز هیجان باطنی‌اش کلمه مناسبی پیداکند.

مذاکرات درمحیط بسیار مساعد جریان می یابد. لاوال میگوید که نمیتواند با کلمات و جملات هیجانی راکه بعنوان یک فرانسوی از دیدن پیشوا برایش دست داده است توصیف کند و از صمیم قلب شکست انگلیس را آرزو میکند. هیتلر دراین مذاکره بدیدار مارشال پتن اظهارعلاقه میکند لاوال درپاسخ میگوید که ملاقات با پیشوا بزرگترین آرزوی رئیس دولت فرانسه است.

درپایان این دیدار تاریخی قطار حامل هیتلر که روی ان اتشبار ضدهوایی نصب شده است بسوی «هن دی» برای دیدار ژنرال فرانکورهسپار میشود.

دراین ملاقات تاریخی پیشوای آلمان پس ازحماسه سرائیهای معمولی از فرانکو میخواهد که از روز دهم ژانویه ۱۹۴۱ اسپانیا را وارد جنگ کند و وعده میدهد جبل‌الطارق را از انگلیسی ها پس گرفته به اسپانیا واگذار کند.

فرانکو که دستهایش را صلیب‌وار روی سینه‌اش قرارداده و پاهایش را روی هم انداخته است درحالی که رنگ به چهره ندارد به یاوه سرائیهای هیتلر گوش میدهد و پس ازان رشته کلام را بدست گرفته میگوید: «البته پس گرفتن جبل‌الطارق آرزوی همه اسپانیائیها است اما آنها میخواهند با دست خود این دژ بزرگ را آزاد کنند نه اینکه بعنوان هدیه ازدست یک دولت خارجی دریافت کنند.»

برای این کار لازم است ارتش اسپانیا بطورکامل مسلح شود پل ها و راه آهن ها که درجنگ داخلی منهدم شده‌اند از نوساخته شوند، باید مردم اسپانیا باتغذیه کافی نیروی لازم برای درگیرشدن دریک جنگ جدید را بدست بیاورند. اسپانیا برای موفقیت درانجام این کارها روی آلمان حساب میکند ولی درمدت زمان کوتاهی که عالیجناب پیشوا درنظرگرفته‌اند نمیتواند برای کند فرانکو برای واردشدن درجنگ درخواست میکنند که موریتانی تمام مراکش و ایالت «اوران» بعبارت دیگر مهمترین قسمت آفریقای شمالی فرانسه، آنهم درهنگامی که هیتلر میخواهد فرانسه را به ارابه جنگی خود ببندد به اسپانیا داده شود.

مذاکرات هفت ساعت طول میکشد و سرانجام هیتلر پیشنهاد میکند رسیدگی به این مساله بوزیران امورخارجه دوکشور واگذار شود. ریبن تروب و وزیر امورخارجه اسپانیا پس از صرف شام مختصری مذاکرات را از سر می گیرند ولی روز بعد وزیر خارجه آلمان بدون آنکه از مذاکرات نتیجه مثبتی بدست آورده باشد «هن دی» را ترک میکند و برای شرکت در گفتگوهای هیتلر و پتن عازم «مونتوار» میشود.

یک روز قبل ازاین مذاکرات در ویشی مشاجره شدیدی میان پتن ولاوال درگیر شده است وقتی که پتن اظهارعلاقه میکند بودوئن وزیرامورخارجه را نیز باخود به «مونتوار» ببرد لاوال سخت خشمگین میشود و میگوید: «اگر یک نفر دیگر از اعضای کابینه حملات انگلیسی ها دفاع کند و مستعمرات خود را که اعلام استقلال کرده‌اند پس بگیرد؟ پتن پاسخ میدهد که فرانسه از جنبه مادی و معنوی آن قدررنج دیده است که نمیتواند مصایب یک جنگ جدید را تحمل کند. هیتلر با خشونت پاسخ میدهد درهرحال شرایط صلح با فرانسه به کمک هایی که این کشور بوی خواهد کرد بستگی خواهد داشت. لاوال نیز بنوبه خود تاکید میکند که اعلان جنگ بانگلیس درحال حاضر غیرممکن است ولی همکاری با آلمان در زمینه های دیگر امکان پذیر است.

یک حادثه دیگرماه اکتبر ۱۹۴۰ را به ماه قضاوقدر تبدیل میکند و نقطه عطفی در جریان جنگ بوجود میآورد.

هیتلر پس از ملاقات باپتن دوروز درمونتوار باقی میماند. شکست مذاکرات با ژنرال فرانکو پیشوای آلمان را ازفکر تسخیر جبل‌الطارق بازنداشته و امیدوار است بتواند با تهدید و تمهید فرانکو را وادار به تغییر عقیده کند. ازیک سو گروه کوچکی از افسران ستاد رایش سوم بطورسری روی نقشه عملیات در

آلمان به شبکه هوایی نیرومند مجهز است

«بزرگان» دفاع ملی فرانسه در سال ۱۹۳۹ـ آزچپ براست دریاسالار دارگن، دالادیه وزیر جنگ، ژنرال گاملن و نفر آخر از سمت راست گی لاشایر وزیر نیروی هوائی.

رژه پیروزی نیروهای آلمان در ورشو. موج عظیمی از اونیفورم سبز و خاکستری و عراده های توپ در خیابانهای پایتخت لهستان راه میافتد.

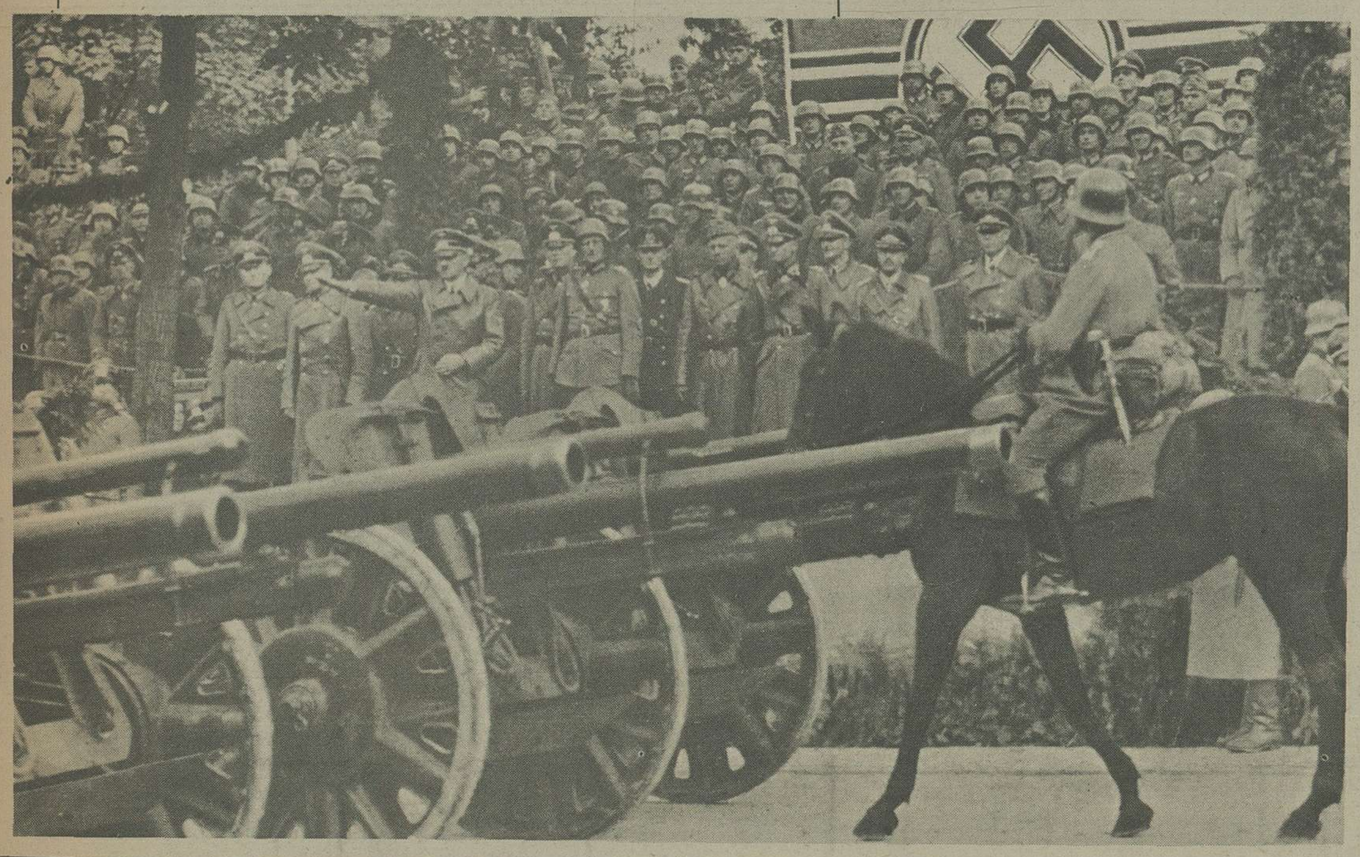

دریاسالاردارلان فرمانده نیروی دریائی فرانسه «سمت چپ» ودریاسالار «سرددلی پوند» لرداول دریاداری انگلیس.

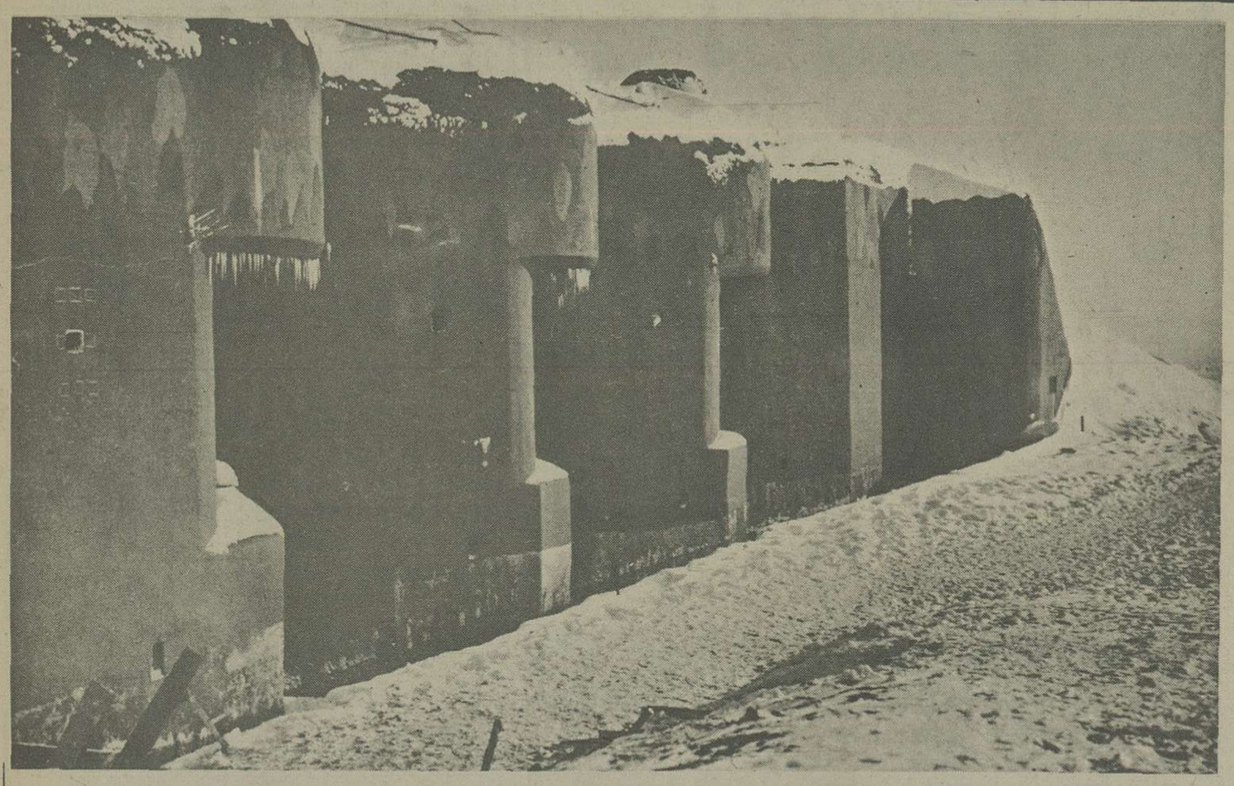

منظره‌ای از خط ماژینوزیربرف سنگین.

توپهای ضدهوائی ۸۸ میلیمتری آلمان. هیتلر و گورینگ که از حملات هوائی متفقین وحشت دارند یک شبکه دفاع ضدهوائی فوق‌العاده نیرومند بوجود میاورند.

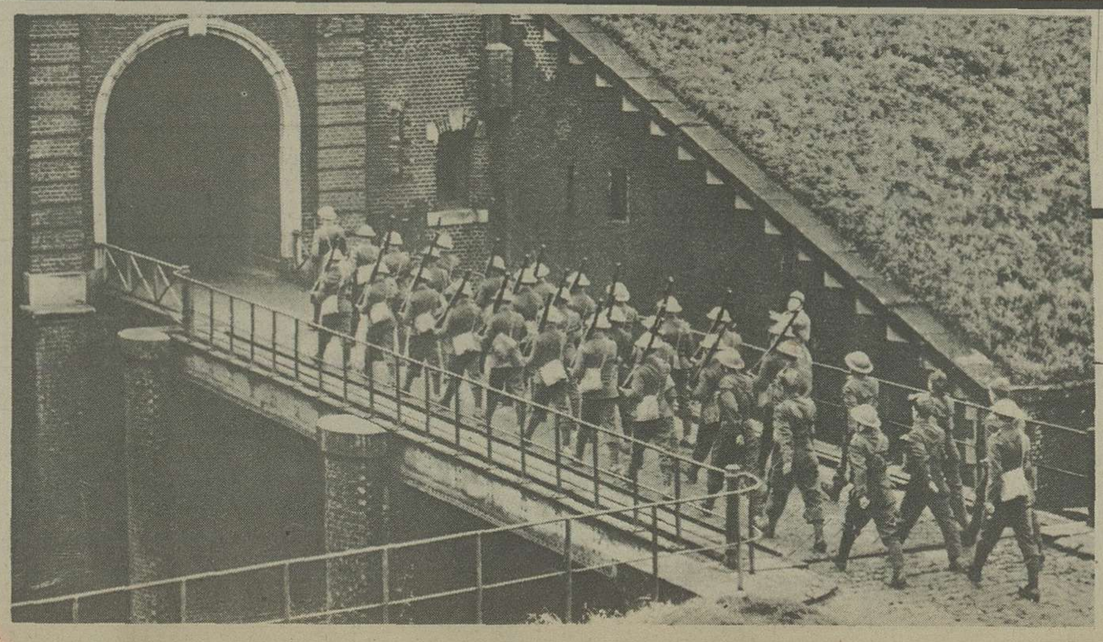

سوم نوامبر ۱۹۳۹: دسته‌ای از واحدهای اعزامی انگلیس وارد خط ماژینو میشوند.

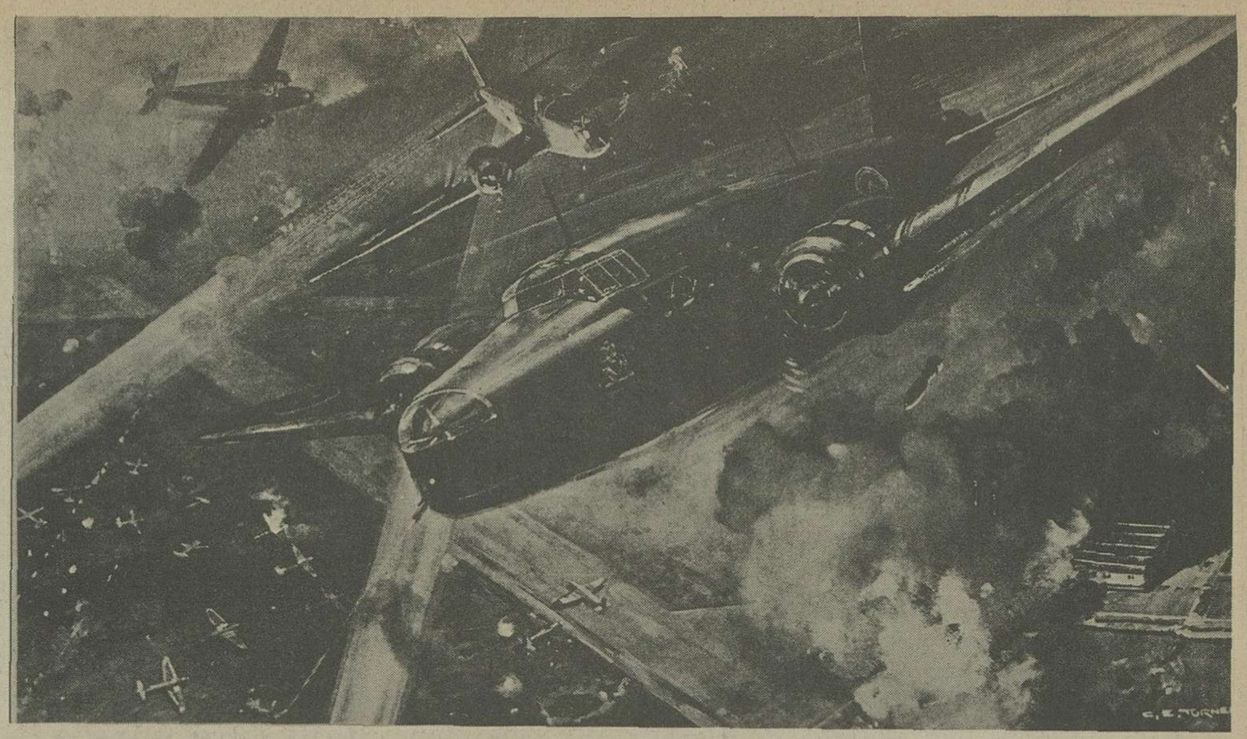

جنگنده های دورپرواز «ولینگتن» متعلق به ارتش انگلستان هواپیماها، انبار ها و توپ های ضد هوائی پایگاه آلمانی «استاوانجر» را مورد حمله قرار دادند.

نیروهای فرانسوی به قصد پیاده شدن درنروژ دریک بندر فرانسوی سوار کشتی میشوند.

یک قاطر را سوار کشتی میکنند.

فنلاند، درمقابل شوروی عاجز ماند

فنلاند ناچار شد شبه جزیره «هانگو» را به شوروی تسلیم کند و این مایه نگرانی شدید سوئد شده است. روسها با ایجاد یک پایگاه درهانگو میتوانند کنترل خلیج های بوتنی وفنلاند را بدست گیرند. اما سوئد جزیره گوتلند را دارد که یک کشور مقتدر ومصمم با استفاده از آن میتواند کنترل دریای بالتیک را بدست گیرد. بهمین جهت سوئد درآن یک پایگاه نظامی مدرن ساخته است.

توپ های ضد هوائی ارتش سوئد درجزیره گوتلند مستقر شده اند

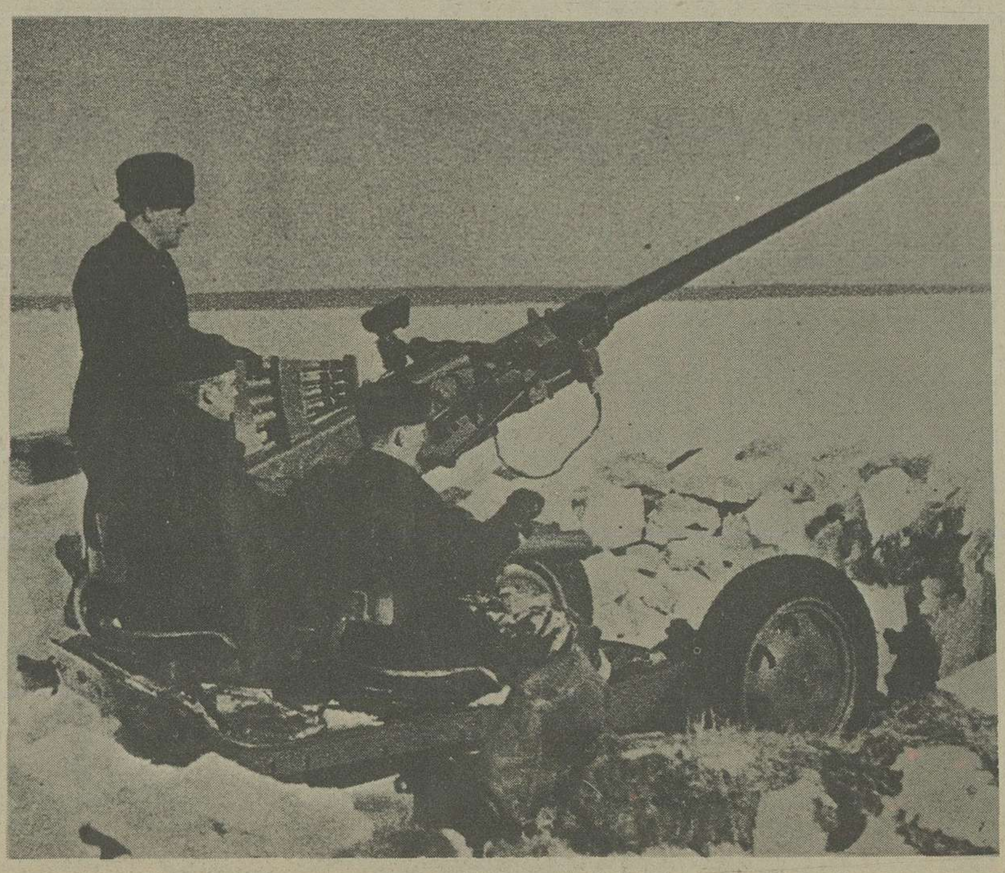

نظامیان سوئدی درجزیره پاسداری میکنند.

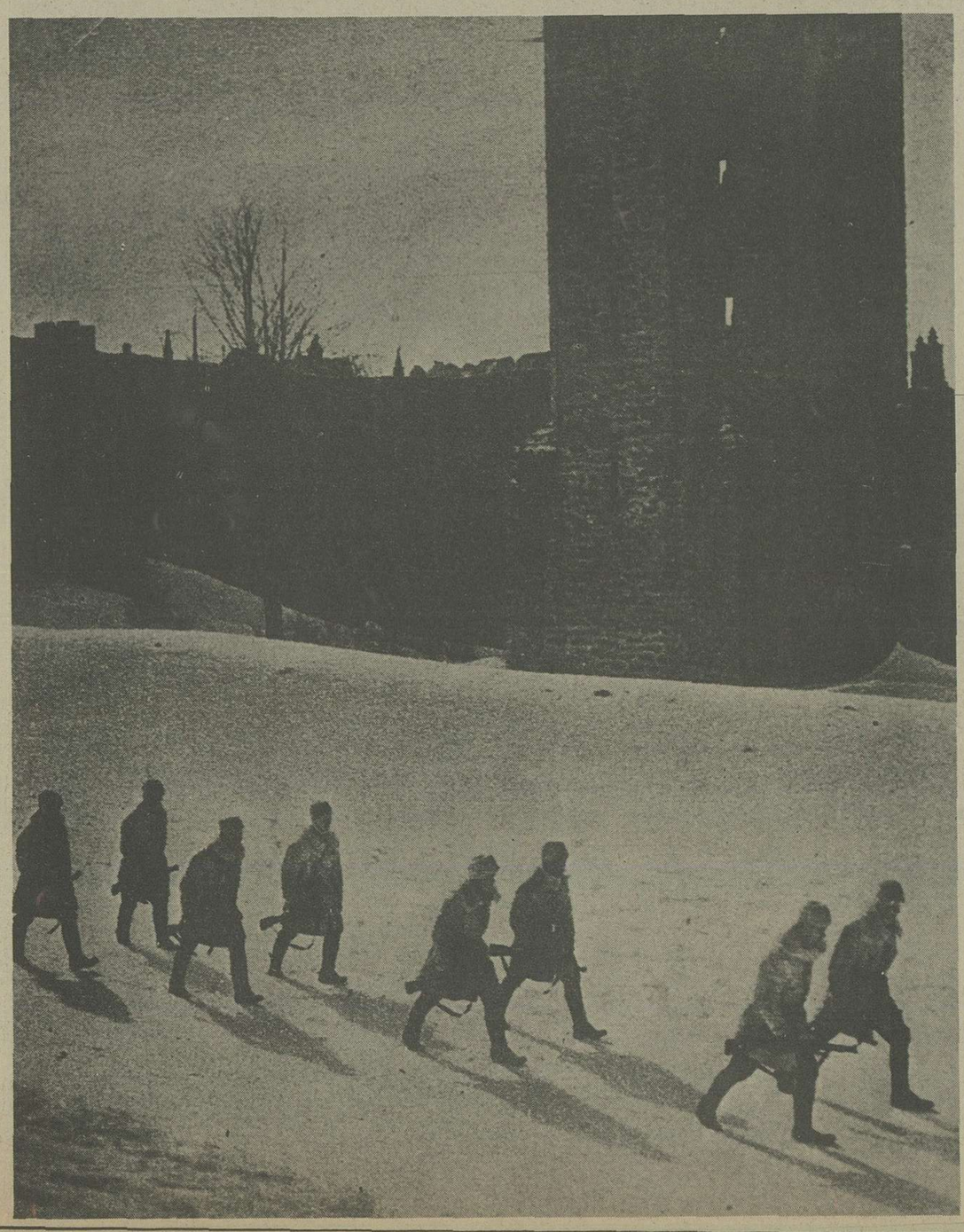

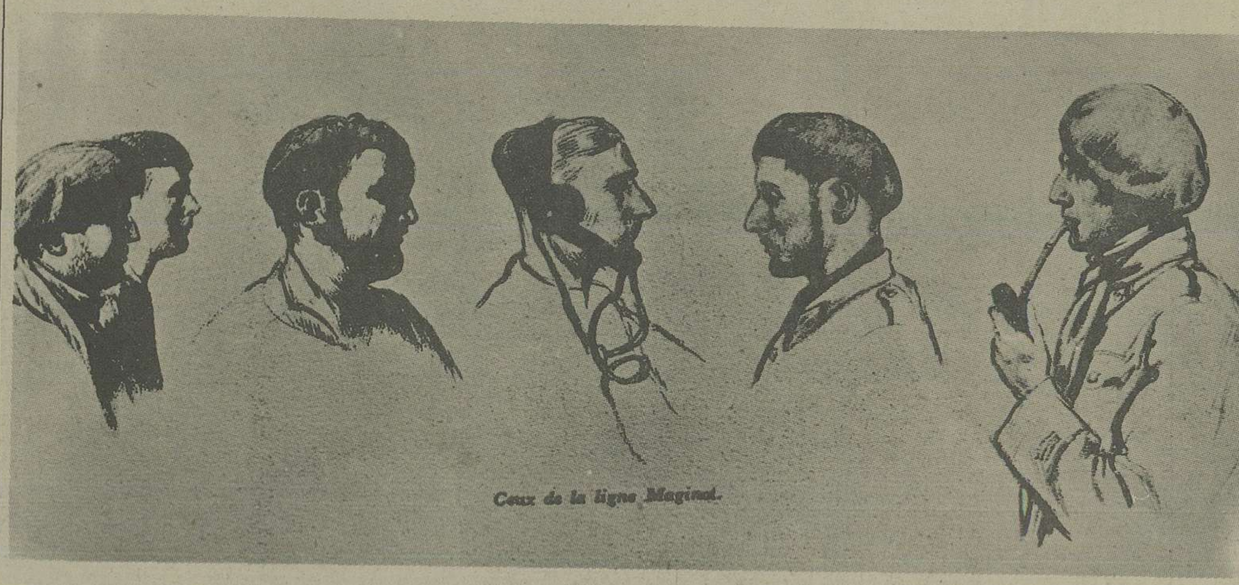
Ceux de la ligne Maginot.

نمونه افرادی که درخط ماژینو کارمیکنند

افراد گشتی درجنگل

سه سرباز خط ماژینو

مدخل یک بخش استتار شده خط ماژینو. دروسط افسران بخش اطلاعات دیده میشوندو درسمت راست یک قناری. وقتی دشمن گاز سمی درمطقه پخش میکند. این قناری خیلی زود می میرد و سربازان از وجود خطرآگاه میشوند.

افراد محافظ خط مقدم

نگهبان خط مقدم

آخرین قایق نجات بطرف کشتی آمریکائی می رود.

آتش بر تر از دشمن

روز ۲۸ آذر ۱۳۱۸ کشتی تجارتی آلمان «کلمبوس» که بعداز «بیرمن» و «اروبا» سومین کشتی تجارتی بزرگ رایش سوم است، بوسیله یک ناوجنگی انگلیسی غافلگیر شد. کارکنان کشتی آلمانی برای اینکه «کلمبوس» بدست دشمن نیفتد آنرا آتش زدند و خود بوسیله رزمنا و آمریکائی «توسکالوزا» نجات یافتند.

خدمه آمریکائی کشتی آنرا آتش میزنند و خود سوار بر قایق های نجات ازین توده شعله ور دور میشوند.

نوشته : ژنرال دووال

وضع جنگ در هفته‌های اخیر

از کرنکوار چاپ پاریس

وضعیت جنگی در هفته های اخیر

سیاست جنگی شگفت‌آور

توده سپاه آلمان و فرانسه درطول زمستان امسال در جبهه مغرب متمرکز مانده است.

درتمام طول جبهه هر روز و شاید هر ساعت سربازان انتقال یافته و ازاین نقطه بنقطه دیگر میروند. نخبه سپاه آلمان دراین مدت در رنانی جمع شده بود.

تاحال هر روز سپاه فرانسه و آلمان دریک نقطه جبهه متمرکز بوده و روزنامه ها برای این عمل هر روز معنای مخصوصی تراشیده و درنتیجه جنگ اعصاب بخودی خود درطول این مدت جریان یافته است فرانسه و آلمان هر دو قادرند با استفاده از خطوط آهن و راههای شوسه اصلی و فرعی درظرف چند ساعت در هر نقطه از جبهه قوای عمده را حاضر نمایند.

با این طریق و با توجه بشرحی که در بالا گفته شد میتوانیم بگوئیم هرگونه حادثه در جبهه فرانسه و آلمان ممکن‌الوقوع است ولی هیچ یک از آنها رانمیشود گفت بطور قطع و یقین اتفاق خواهد افتاد.

عمده تغییراتی که هر روز در تمرکز سپاه آلمان و فرانسه در جبهه اتفاق میافتد برای این است که هرطرف میخواهند توجه رقیب را متوجه این قسمت کرده و او را از رسیدگی بامور سایر قسمتهای اروپا واداشته و درنتیجه نقشه خود را ازپیش ببرند.

امیدبصلح

سیاستمداران که همواره قبل از سپاهیان شروع بعملیات مینمایند دراین چند هفته گذشته فوق‌العاده فعالیت بخرج داده‌اند مطلعین امور میگویند روشنی که تاکنون درجنگ تعقیب شده فقط دراثر بدی هوا و مناسب نبودن فصل باعملیات نظامی نبوده است فقدان عملیات نظامی بطرفین اجازه میدهد که ذخایر و مهمات جنگی خود را حفظ کرده بلکه برمقدار آنها بیفزایند. محاصره‌ئی که تاکنون اسما وجود داشته است اثر کامل ندارد. عده‌ای تصور مینمایند که عدم تاثیر محاصره و تعادل نیروی طرفین بالاخره بیک موافقت جمعی برای تجدید سازمان اروپا منجر گردد.

عمده مسئله این است که تشخیص بدهیم آیا نیروی طرفین باهم برابر است یا اینکه کفه یکی از دیگری سنگین‌تر میباشد.

بطورکلی تصور میرود درتمام کشورهای وارد در جنگ عقیده زمامداران سیاسی و نظامی باهم یکی نباشد.

برای نتیجه قطعی

برای اینکه جنگ بزودی بنتیجه صحیحی برسد باید یا خط سیگفرید یا خط ماژینو یکی شکسته شود برای شکستن این دو خط هم باید ستاد ارتش طرف متقابل ضعفی در یکی از نقاط خطوط استحکامات رقیب خود پیداکرده وبان حاجمله نماید.

ویا اینکه استحکامات رقیب را دور بزنند. دورزدن خط ماژینو یا خط سیگفرید هم مستلزم عبور از خاک کشورهای بیطرف است و هیچیک از طرفین حاضر نیستند با ارتکاب این خبط کفه نیروی نظامی رقیب خود را سنگین‌تر سازند.

ولی باتمام این سخنان از طرفی آلمان قادر است با تمرکز سپاه در نقاط مختلف جبهه توجه سپاه فرانسه را باین نقاط جلب کرده و باحمله دریائی و هوائی شدیدی انگلستان را نیز سرگرم نگاهداشته و از نقطه مهم و مرموزی که توجه هیچکس بان معطوف نیست حمله نماید و درنتیجه مانع ازاین شود که نیروی انگلستان در لرن بکار افتد و فرانسه هم قادر است بهمین ترتیب رقیب خود را سرگرم کند. ولی اجرای این نقشه مستلزم این است که یکی از طرفین قدرت خود را برای حمله کافی بداند.

خط دفاعی فرانسه و انگستان هردوخط ماژینو است زیراکه اگر خط ماژینو شکسته شود راه رسیدن نیروی آلمان ببنادر دریای شمال و حمله از یادوکاله بانگلستان بازمیشود. ازاین جهت هر روز براستحکامات ماژینو افزوده میگردد.

اوضاع اقتصادی بلژیک درجنگ کنونی

درمیان کشورهای بیطرف اروپا بلژیک بواسطه موقعیت جغرافیائی مخصوصش که درمجاور کشورهای داخل جنگ واقع شده است بیشتر از همه تحت تاثیر زیان های جنگ قرار گرفته و از طرف دیگر چون اغلب معاملات بازرگانیش بافرانسه و انگلستان و آلمان انجام میگرفت اوضاع اقتصادیش نسبت بقبل از جنگ چندان خوب نیست زیرا واردات بلژیک بیشتر بالمان و فرانسه (سنگ های آهن) و انگلستان حمل می گردید و صادراتش هم بیشتر بکشورهای مزبور فرستاده میشد.

وضعیت پول بلژیک

از مقدار زر بانک ملی بلژیک که بتوانه اسکناسهای داخل جریان آن کشور را تشکیل می داد از تاریخ ۳۱ اوت ۱۹۳۹ باندازه ۲۰۰ میلیون بلگا کاسته شده است و نسبت پشتوانه باسکناس های در جریان از ۶۵/۶۱ درصد به ۶۳/۲ درصد تنزل کرده است علاوه براین از مقدار ارز و برگهای قرضه بانکهای مزبور هم کم شده و برمقدار اسکناس داخل جریان آن کشور هم از زمان شروع جنگ افزوده گردیده است درنتیجه ارزش بلگا درمقابل ارزهای خارجی ترقی نموده چنانکه ارزش آن نسبت بدلار از ۵/۰۸۵ به ۶/۱۵ رسیده است ولی دولت بلژیک کوشش وجدیت خود را برای تثبیت بهای آن بکار میبرد.

در بازرگانی خارجی

بازرگانی خارجی بلژیک درماه سپتامبر یک باره متوقف گردید بطوری که از واردات آن کشور نسبت بقبل از جنگ بیش از یک سوم و از صادراتش بیش از یکدوم کاسته شده بود درماه اکتبر وضعیت بحران‌آمیز تا اندازه‌ای رفع گردیده و درتمام قسمتها بهبودی هائی ظاهر شد و درنیمه دوم ماه نوامبر وضعیت بهتر شده و واردات و صادرات ترقی محسوسی کردند.

ولی درمقابل این ها صادرات بلژیک بهلاند از ۲۶۴ به ۴۱۲ میلیون ترقی کرد و علاوه براین صادرات بلژیک بامریکا و نروژ و وارداتش از سوئد نروژ و ارژانتین (غله) افزایش یافتند دراول ماه سپتامبر در بلژیک باندازه نیم میلیون تن از افراد با ۲۰ درصد تمام کارگران آن کشور بزیر پرچم احضار شدند و ازاین جهت کارخانه ها احتیاج زیادی بکارگر پیدا کرده‌اند و محصولات آنها ازاین نظر کم شده است. کاهش بازرگانی خارجی بلژیک بخوبی از عبورومرور دربنادر بازرگانیش محسوس می‌گردد عده کشتیهائی که درماه اوت درتمام بلژیک رفت و آمد کرده بودند بالغ بر ۹۲۸ میشد ولی این عده یکمرتبه درماه سپتامبر بر ۲۵۸ و درماه نوامبر به ۳۵۱ کشتی تنزل کرد ولی رویهمرفته درماه های نوامبر و دسامبر یک بهبودی در اوضاع آنها مشاهده میشود.

رفع اشکالات اقتصادی

چون محصول غلات بلژیک کاملا احتیاجات داخلی را تامین نمی کند دولت از آغاز جنگ اروپا جدیت و کوشش زیادی برای بدست آوردن غلات نمود. و واردات انکشور از ارژانتین خیلی ترقی کرده بود رویهمرفته اکنون مقدار ذخایر خواربار و کالای وارداتی بلژیک خیلی زیادتر از قبل از جنگ شده است. و ازهمین نظر دولت بلژیک مصرف نفت و بنزین را که در آغاز جنگ بکلی محدود کرده بود و بعدها قدری از محدودیت آن کاست و اخیرا بکلی آزاد نموده است.

دولت بلژیک اخیرا بنگاهها و اداره های مخصوصی را برای واردکردن کالای لازم از خارجه تاسیس کرده است زیرا میل دارد بهرترتیبی که هست روابط بازرگانی خود را باتمام کشورهای جهان بطورعادی برقرار نماید و برای این منظور درنظر دارد که عهدنامه هائی با کشورهای داخل درجنگ منعقد کند. بواسطه مسدود بودن راه های دریائی ارتباط بلژیک با (کنگونیز مشکل است.)

ازدیاد احتیاجات داخلی

احتیاجات داخلی مواد خام صادراتی بلژیک خیلی زیاد گردیده مهمترین این مواد زغال سنگ میباشد. که مهمترین صادرات بلژیک را بانگلستان تشکیل میدهد مقدار محصول کانهای بلژیک زیاد و بی اندازه است. ولی چون کارخانه های بلژیک احتیاجاتشان بزغال سنگ زیاد گردیده دیگر مقدار محصول استخراجی آن بصادرکردن نمیرسد. دولت بلژیک برای رفع این اشکال برعده کارگران کانها افزوده و علاوه براین درکار آنها هم رسما نظارت مینماید ولی هنوز مقدار استخراجی آنرا نتوانسته است آنطوریکه بایستی زیاد کند.

از عده بیکاران بلژیک بعلت زیادشدن کاروبزیر پرچم خواندن عده زیادی از کارگران کاسته شده است و عده آنها از ۲۱۴۰۰۰ تن بیش از جنگ درماه نوامبر به ۱۹۳۰۰۰ تن تنزل کرده و درطی ماه دسامبر هم مرتبا ازعده آنها کاسته میگردد دولت اخیرا قوانین مخصوصی برای بکار گماشتن اجباری بی کاران وضع کرده است.

سه سرباز مترصدند از پناهگاه‌خود خارج شوند و به دشمن‌حمله کنند

سربازان در پناه زره‌پوشها به مواضع حمله می کنند

خط زیگفرید

از: هامبورگر تاگبلات چاپ هامبورگ

خط زیگفرید
یاجدیدترین و مستحکمترین استحکامات دنیا

بعداز آن که دولت فرانسه درمرزهای شرقی خود از سال ۱۹۲۶ شروع بساختمان رشته استحکامات معروف به (ماژینو) کرده و آن هارا پس از چند سال باتمام رسانید دولت آلمان هم تصمیم بساختن خط جدیدی در مقابل آن گرفت و (هرهیتلر) این تصمیم را بسرعت حیرت‌آوری بموقع اجرا گذارده و تاسال قبل ساختمان آن را تمام کرد. این رشته استحکامات بجدیدترین اسلحه ها و آخرین اختراعات مجهزاست.

رشته استحکامات زیگفرید از دریای شمال تامرز آلمان و سویس امتداد دارد. عرض این خط در طول مرز غربی مختلف است و در بعضی نقاط باقسمت های ضدهوائی متجاوز ازصدکیلومتر میشود. درقسمت اول این خط موانع زمینی و خندقهای عمیق برای از بین بردن تانگ ها وزره پوشها قراردارند این خندقها تماما پراز مواد منفجره و دینامیت است و بمحض اینکه تانک در آن ها میفتداتش گرفته و از بین میرود و روی آنها را نیز بوسایل مختلفی بوشانیده و مستور کرده‌اند بطوری که رانندگان تانک ها وزره پوشها اصولا نمیتوانند آن ها را تشخیص دهند.

بعدازخندقها منطقه مخصوص مانع سیم های خاردار قرار گرفته است و عرض این منطقه بچندین کیلومتر میرسد دراین قسمت میله ها و قطعات آهنی بارتفاع ۵ تاشش متر قرارداده و آن ها را محکم سیم بیچی نموده‌اند بطوری که پیاده نظام دشمن برای عبور از این منطقه و پاره کردن سیمها وقت زیادی لازم دارد و در نتیجه توپخانه قوی مواضع عقب تمام آنها رااز بین میبرد.

پشت سراین سیمهای خاردار بناهگاههای عظیم روی زمینی وزیرزمینی و جایگاههای مخصوص برای توپ و غیر ساخته شده است.

عدهٔ این بناهگاهها در تمام طول مرز متجاوز از ۲۲۰۰۰ است و هریک از آن هادارای راه آهن های زیر زمینی هستند که با خطوط عقب ارتباط داشته و در مواقع لزوم بفوریت برای خطوط جلو سرباز و مهمات میاورند و علاوه براین درهرکدام از آن ها مقدار زیادی مهمات و خواربار بطور ذخیره وجوددارد.

برای فهمیدن عظمت وبزرگی این بناهگاهها کافی است که بگوئیم شش میلیون کیسه سیمان و ۷۰۰۰۰۰ مترمکعب چوب برای ساختمان آنها بکار رفته است و برای قسمت های موانع سیم خاردار سه میلیون غلطک بزرگ سیم خاردار مصرف شده است.

برای ساختمان این استحکامات ۵۸،۰۰۰ تن کارگر و کاردان فنی وارتشی و غیره کارکرده‌اند وآنرا در مدت یکسال باتمام رسانیده‌اند در طول این مدت باراه آهن رویهمرفته ۸،۰۰۰ واگون مصالح به قسمت های مختلف آن حمل شد و علاوه براین اتومبیل های باری هم دراین قسمت با راه آهن تشریک مساعی کرده و درماههای آخر روزی ۱۵،۰۰۰ اتومبیل برای خط مزبور مواد لازم را حمل مینمود.

این شماره ها بخوبی شاهد سرعت کار و ساختمان این خط میباشد و درحقیقت اصلا سرعت ساختمان خط زیگفرید با (ماژینو) قابل مقایسه نیست چنانکه در قسمت های ضدهوائی این خط هرروز ساختمان ۲۲ برج و بناهگاه را باتمام میرسانیدند ادولف هیتلر شخصا علاقهٔ زیادی بدین استحکامات داشت و در طی ساختمان آن چندین مرتبه بطور غیر رسمی قسمت های مختلفش را بازدید نمود.

درقسمت دره های (رن) و سایر نقاط کوهستانی این خط دردامنه کوه قرار گرفته و مسلسل ها و توپها درارتفاعات مختلف و معین طوری کار گذارده شده‌اند که آتش آنها تمام قسمتهای دره و کوهستان را فرامیگیرد و آنها را بوسایل مختلفی نیز ازدید و حملات هوائی دشمن مستور کرده‌اند.

دریک قسمت از ساحل رودخانه (رن) باتلاقها و جنگلهای مصنوعی غیر قابل عبور و سختی را ساخته و خط (زیگفرید) رادر عقب این موانع مصنوعی بنانموده‌اند بطوریکه دیگر بیشرفت دشمن غیر ممکن است این قسمت از خط (زیگفرید) را آلمانی ها (وی تسونه دس تودس) یعنی منطقه مرگ مینامند.

منطقه ضدهوائی زیگفرید

درقسمت عقب خط زیگفرید منطقه ضد هوائی آن قرار گرفته است این منطقه ازمرز هلند شروع شده و تامرز سویس ادامه دارد عرض آن درتمام طول خط استحکامات ۵۰ کیلومتر است.

منطقه ضد هوائی مزبور بچندین قسمت میشود در قسمت اول برج های مرتفع و مستحکمی ساخته شده که برفراز آن ها مسلسل ها و توپهای زیادی قرار داده‌اند و از آن بالا هواپیماهای دشمن رادر موقع عبور تهدید نموده و از بین میبرند بعدازاین قسمت منطقه توپ های ضدهوائی سبک است که فاصله آنها از یکدیگر خیلی کم است و آتشش تمام فضای بالارا فرا میگیرد، در قسمت سوم توپهای ضد هوائی سنگین قرار گرفته‌اند که با آتش خود هواپیماها را در ارتفاعات زیاد تهدید کرده و پائین میاورند.

توپهای مزبور تمام درروی مزارع گندم استقرار یافته و کاملا از دید هواپیماهای اکتشافی مستورند.

بعداز منطقه توپهای ضد هوائی فرودگاه های مخصوصی برای هواپیماهای شکاری در تمام طول استحکامات وجوددارد دراین فرودگاهها همیشه عده کافی حاضر برای کار هستند واگر احیانا هواپیمائی موفق به پرواز از فراز مناطق بالا شد گرفتار این هواپیماهای تازه نفس شکاری گردیده و بدون شک از بین میرود.

شهرهای مهم واقع در کنار مرز نیز تمام دارای موانع سیم های خاردار هوائی هستند که بوسیله بالون های مخصوصی در هوا معلقند و هواپیما ها در صورت اصابت بااین سیمها منفجر شده وبرت میگردند ازاین جهات محافل ارتشی آلمان کشور خودرا از حمله های هوائی از جانب غرب بکلی مصون وایمن میداند و عقیده دارند که در جنگ غیر ممکن است هواپیمائی بتواند بیکی از شهرهای آلمان حمله نماید.

ازاین مناطق ضدهوائی برای مقاصد دیگری هم میتوان استفاده نمود لوله توپهای ضدهوائی را فوری در مواقع لزوم میتوان خوابانیده و تبدیل بتوپهای صحرائی کرد. دراین منطقه بناهگاههای زیرزمینی زیادی برای استراحت سربازان خطوط اول و ذخائر خواربار و مهمات ساخته شده است.

خلاصه این خط سد بزرگی برای جلوگیری از حمله های زمینی و هوائی بالمان میباشد.

مقالات اطلاعات سال ۱۳۱۸

وزیر خارجه آلمان به‌شوروی میرود

خبرگزاری پارس - چهارم مهر مهمترین وقایع سیاسی و خبرهای جنگ

وزیر خارجه آلمان امروز بمسکو میرود

۴ مهر - مسکو - ۲۶ - عصر روز سه‌شنبه بی سیم مسکو اطلاع داد انتظار میرود وزیر امورخارجه آلمان در آینده نزدیک بروسیه مسافرت کند. روزچهارشنبه (فن ریبن ترپ) بنا بدعوت دولت روسیه بمسکو خواهد آمد. محافل سیاسی روسیه با توجه باینکه وزیر امور خارجه ترکیه هم در مسکو اقامت دارد باین مسئله بسیار اهمیت میدهند.

برلن - ۲۶ - خبرگزاری آلمان اطلاع میدهد بامداد روزچهارشنبه (فن ریبن ترپ) وزیر امورخارجه آلمان بمسکو خواهد رفت و در آنجا گفتگوی مهمی خواهد کرد. وی بمجرد ورود پیشوای آلمان به برلن نزدوی پذیرفته شده و با اوگفتگوی طولانی نموده است.

مسکو - ۲۶ - گمان میرود منظور (فن ریبن ترپ) از مسافرت بمسکو آن باشد که مسئله لهستان با ایجاد یک حکومت بوشالی آن بطور قطع حل شود. خبرگزاری رویتر اطلاع میدهد که (فن ریبن ترپ) باهواپیمای مخصوص هیتلر مانند دفعه پیش مسافرت خودرا بمسکو انجام میدهد.

ضیافت بافتخاروزیر خارجه ترکیه در مسکو

مسکو - سراج اغلو وزیر خارجه ترکیه دیشب وارد مسکو شده است و سه روز در آن جا خواهد ماند. در (کرملین) با (مولوتف) و (کالنین) ملاقات خواهد نمود.

امشب به ایرارفته و فردا در سفارت ترکیه ناهاری بافتخارکارمندان حکومت شوروی میدهد.

مسکو - ۲۶ - روز سه‌شنبه بافتخار سراج اغلو وزیر امورخارجه ترکیه ضیافتی در کاخ (کرملین) برپا بود.

روابط شوروی باروسانی و مجارستان و بلغارستان

بخارست - ۲۶ - محافل دولتی بخارست خبری را که درجراید امریکا مشعر برپیشرفت نیروی شوروی در (بسارابی) منتشر نموده جداتکذیب مینمایند. درپایتخت اظهار میشود که در مرز رومانی اقدامی از طرف ارتش سرخ شده است.

درمرز روس و رومانی یعنی مرزسابق لهستان و رومانی ترتیب بازرسی دقیقی داده شده و طبیعتا تجارت مرزی رومانی و لهستان قطع گردیده است در صورتیکه درمرز (بسارابی) وشوروی آرامش برقرار میباشد و هیچگونه حادثه هم رخ نداده است. بعلاوه (مولوتف) رسما بوزیر مختار رومانی در مسکو اظهار نموده است که دودولت اساس روابط خودرا برروی بیطرفی کامل قرار میدهند.

مسکو - ۲۶ - هنوز از طرف دولت شوروی خبربرقراری روابط سیاسی بین این کشور و مجارستان تثبیت نشده است ولی شکی نیست که این امر عنقریب انجام خواهد گرفت چه هردو کشور بخصوص مجارستان تمایل خودرا به برقراری روابط پنهان نمینمایند.

***

مسکو - ۲۶ - کلنل (بوادو) رئیس هواپیمائی نظامی و غیرنظامی بلغارستان فردا بمسکو رفته راجع ببرقراری یک خط تجارتی هوائی بین کشور خود و شوروی مذاکراتی نماید. اگرچه هیچ اطلاعی از سفارت بلغارستان راجع باین قرارداد بدست نیامده ولی محافل مطلع یک چنین قرار دادی را ممکن میدانند.

هنوزسفیر کبیر لهستان از پایتخت شوروی نرفته است.

مسکو - ۲۶ - سفیر کبیر لهستان در مسکو هنوز نتوانسته است از پایتخت شوروی خارج شود و دولت شوروی هم از اعضاء سفارت خوددر ورشوبی اطلاع است و تاکنون فقط سفیر کبیر و آتاشه نظامی وارد خاک روسیه شده‌اند. برحسب اظهار سفیرکبیر لهستان بجراءت ممکن است حرکت کارمندان سفارت لهستان تادوباسه هفته دیگر طول داشته باشد.