سال سی‌وپنجم ـ شماره ۱۰۴۰۵ | یکشنبه هیجدهم دی‌ماه ۱۳۳۹ | تکشماره ۳ ریال

اطلاعات

شوروی به لائوس اسلحه نمیفرستد

اززمان روی کارآمدن دولت قانونی درلائوس ، ارسال مهمات برای کمونیستها قطع شد

«دین راسك» وزیر خارجه آینده (نفر سمت چپ) وکندی رئیس‌جمهوری منتخب امریکا هنگام خروج از خانه کندی در واشنگتن دیشب این دو نفر در باره لائوس و سایر مشکلات بین‌المللی مذاکره کردند .

عکس رادیوئی آسوشیتد پرس

* دیپلماتهای روسی اعلام کردند که بحران لائوس بیش از حد توسعه یافته و شوروی مایل است آن را در همین جا پایان دهد
* روسها شروع بفراخواندن ۲۴۰ افسر و کارشناس ویت نام شمالی از لائوس کردند
* بین انگلستان و هندبرسر شروع کارکمیسیون سه ـ جانبه آتش بس هند وچین توافق حاصل شد

نیویورك ـ ۷ ژانویه ـ یونایتد ـ پرس ـ منابع مطلع از بانك کوبك گزارش میدهند که سیاسیون روسی در آن شهر گفته‌اند که شوروی مایل است ارسال مهمات و سلاح را با هواپیما به لائوس قطع کند.

مخبر یك خبرگزاری امریکائی از قول این سیاسیون می گوید : که شوروی شدت بحران لائوس‌را تا همینجا کافی میداند و میخواهد بحران را فرو نشاند.

بقیه در صفحه ٤

معافیت ۲۰۰۰ مشمول دیپلمه

بفرمان شاهنشاه دوهزار مشمول دیپلمه آماده بخدمت معاف شدند

این مشمولین قرار بود دراردیبهشت و شهریورماه آینده بخدمت اعزام گردند

درصفحه ۲۱

جریان روز

جاده سوم بکجا انجامید؟

سرمقاله درصفحه دوم چاپ شده‌است

دنباله خاطرات شاهنشاه :

ماموریت برای وطنم

کشاورزی در کشور ما

در درجه اول اهمیت قراردارد

وامکانات توسعه‌آن ازهر منبع درآمد دیگری بیشتراست

■ ملاکین بزرك معمولادراملاك خود نیستند و توجهی به آبادانی ملك خود یا بهبود وضع کشاورزان ندارند

طبقه‌ای از مالکین طفیلی ـ های اجتماع هستند که دوران نعمت ونازوسروری آنان در شرف زوال است

■ املاك خالصه رویهمرفته در حدود ده در صد از اراضی مزروعی کشور را تشکیل میدهد و بهترین طریق حفظ منافع حقیقی دولت و کشاورزان آنست که این املاك بین خرده مالکین تقسیم شود

■ احتمالا بیست در صد از اراضی مزروعی کشورایران بطور ابدی وقف بامور خیریه ومذهبی است

بقیه فصل نهم

آینده امیدبخش کشاورزی

باوصف آنچه گفته شد باید بخاطر داشت که هرچه منابع جنگل ها ودریاهای ایران راتوسعه دهیم‌باز کشاورزی در کشور مادر درجه‌اول اهمیت قرار دارد وامکانات توسعه آن از هرسرچشمه درآمد دیگر بیشتر است وبرای اجرای این منظور نخستین قدمی که باید برداشته شود اصلاح وضع‌مالکیت ارضی است. امروز زمین‌های‌مزروع کشور دردست پنج‌نوع مالك یعنی ملاکین خصوصی ، اوقاف، دولت، املاك سلطنتی وخرده‌مالکین است ودسته اخیر شخصا به‌کشت وزرع اراضی خود میپردازند.

ملاکین خصوصی تقریبا صاحب نصف اراضی مزروع ایرانند اظهار نظرهای کلی نسبت بملاکین ایران

بقیه‌در صفحه بیست‌وسوم

علیاحضرت فرح پهلوی و والاحضرت اشرف پهلوی

درمراسم جشن ۱۷ دی روز آزادی‌زنان شرکت‌کردند

علیاحضرت پیامی بمناسبت روز آزادی زنان فرستادند

علیا حضرت فرح پهلوی ملکه ایران بمناسبت روز هفده دی ببانوان ایران پیام میفرستند والاحضرت شاهدخت اشرف پهلوی در کنارعلیاحضرت دیده می شوند ، آقای مهندس شریف امامی نخست وزیر و نمایندگان جمعیت های بانوان افتخار حضور دارند .

ازساعت چهار بعد از ظهر دیروز بمناسبت روز هفده دی در حضور علیا حضرت فرح پهلوی ملکه‌ایران‌و والاحضرت شاهدخت اشرف پهلوی ریاست عالیه شورایعالی جمعیتهای زنان در تالار فرهنك مراسم جشنی برپا بود .

در این مراسم آقای‌مهندس‌شریف امامی نخست وزیر ، چند تن از آقایان وزیران و گروهی ازشخصیت ها حضور داشتند .

ساعت ٤ و نیم بعداز ظهرعلیا ـ حضرت فرح‌پهلوی‌ووالاحضرت‌اشرف پهلوی بتالار فرهنك تشریف فرما

بقیه‌در صفحه بیست‌وسوم

انتخابات صد شهر شروع شد

انجمن نظارت انتخابات دراغلب شهرها تشکیل گردید

* وزیرکشور شرفیاب شد
* این هفته دستور شروع انتخابات تهران نیزاحتمالا صادر میشود
* اسامی کاندیداهائی که در تهران و تبریز بفعالیت پرداخته‌اند
* دستور شروع انتخابات ۲۶ شهر دیگر از جمله قزوین والیگودرز صادر گردید

شرح درصفحه ۲۱

شهردار تهران در شورای اصناف‌گفت:

قیمت‌ها پائین نیامده است

واین برخلاف تعهدیست‌که اصناف داده‌اند

رئیس شورایعالی اصناف گفت:

اصناف فداکاری کرده واجناس را ارزان کرده‌اند

وباسند حاضریم این‌موضوع را ثابت‌کنیم

اگرمدیرکل خواربار شهرداری بگوید قیمت کدام‌کالا بالا رفته حاضریم فورا آن را ارزان کنیم

عصر روز گذشته جلسه شورای عالی اصناف باحضور روسای‌هشتادو شش اتحادیهٔ صنفی تهران درمحل شورا واقع در میدان بهارستان تشکیل شد . ساعت شش بعداز ظهر آقای فرود شهردار تهران به جلسه شوری آمد و نطقی بشرح زیر درحضور اصناف ایراد کرد.

بسیار خوشوقتم که دراین‌شوری میخواهم باآقایان اصناف در باره مسائل حساسی حرف بزنم.

تصمیم جدی شاهنشاه و دولت اینست که هزینه زندگی پائین بیاید من از اینجهت مامور شدم بشهرداری بیایم که شاهنشاه و دولت میدانستند روابط من بااصناف

بقیه در صفحه بیست و یکم

عراق نیروی دریائی تشکیل میدهد

پایگاه نیروی دریائی آینده عراق‌درکنار خلیج فارس خواهدبود و عناصر اولیه آنرا ناوهای اژدرافکن تشکیل خواهدداد

■ قاسم اعلام کرد که پس‌از استقرار کامل نظم، رژیم دمکراسی در عراق‌مستقر خواهد شد

بغداد ـ ۹ ژانویه ـ رویترـژنرال صالح العبدی رئیس ستاد کل و فرماندار نظامی سراسری عراق اعلام داشت که دولت اولین‌پایگاه دریائی کشور را برای‌دفاع‌ازسواحل جنوبی خویش ایجاد کرده است.

وی که بمناسبت روز ارتش عراق از رادیو بغداد سخنرانی میکرد خاطر نشان ساخت که ناوگانی مرکب از ناوچه های اژدر انداز جدید و مسلح دراین کشور تاسیس شده‌است . (بقیه در صفحه ۳)

استعمارطلبی کمونیستها

درصفحه دهم

بزرگترین کارخانه‌لوله سازی خاورمیانه

شرکت‌ماشین‌سازی‌ایران‌اخیرااقدام به‌واردکردن بزرگترین کارخانه لوله سازی را نمود این کارخانه که دارای قدرت تولیدی سی هزار تن لوله میباشد و در خاور نزدیك‌بینظیر است اکنون کاملا آماده کار میباشد وماشین آلات‌آن‌نصب شده‌است . بابکار افتادن این کارخانه احتیاجات لوله کشی تمام کشور بوسیله کارخانه لوله سازی شرکت ماشین ـ سازی ایران برآورده میشود وانواع واقسام لوله‌های‌چدنی سانتریفوژ را تولید مینماید . در آتیه بسیار نزدیکی این کارخانه باتشریفات رسمی افتتاح خواهد یافت.

آگهی جهت اطلاع افراد صنف فروشندگان لوازم اتومبیل

ضمن تشکرات بی پایان از مراحم جناب تیمسار معظم وزیرمحترم دارائی و مساعدت های اطاق محترم بازرگانی و جناب آقای دکترزاهدی معاونت‌کل و راهنمائیهای آقای ضرغام‌فر سرپرست امور اصناف باطلاع کلیه افراد صنف بدون کارت بازرگانی (غیر از شرکتها)میرساند که طبق‌طرح موافقت نامه شماره ۳۶۹۲۹ مورخه ۱۳ر۱۰ر۳۹ مالیات بر ـ درآمد مودیان مالیاتی صنف فروشندگان لوازم اتومبیل ـ مالیات سال ۳۹وماقبل آن با وزارت محترم دارائی به ترتیب توافق دسته جمعی و طبقه‌بندی فیصله پیدا نموده است . لهذا از عموم آقایان همکاران محترم که‌مالیات سال ۳۹ و ماقبل را تسویه ننموده‌اند دعوت میشود از این تاریخ الی‌ده‌روز دیگر با ۳قطعه عکس‌و ۳رونوشت شناسنامه بدفتراتحادیه ـ اول خیابان امیر کبیرمراجعه نمایند تاترتیب پرداخت مالیات سنواتی‌داده شود که مشمول زیان دیرکرد و جریمه مربوطه نگردند.

اتحادیه صنف فروشندگان لوازم اتومبیل ـقاسم قامترسا

روغن نباتی جهان

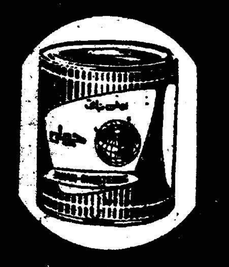

مورد اطمینان

بوذرجمهری غربی تلفن ۲۲۳۵۰

راه پولدار شدن این نیست

کمی تامل کنید راهی‌که ما پیش پای شما میگذاریم راهی است که همه مردان موفق و پولدار پیموده‌اند.

راه پولدار شدن این است

علمای علم اقتصاد بما تبریک خواهند گفت

فاکوپا

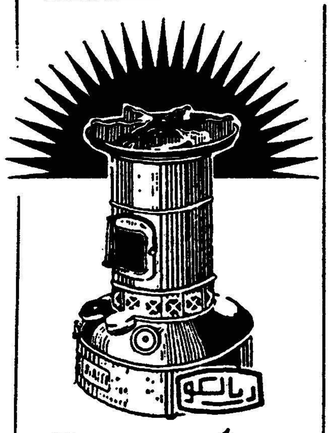

اجاق گردسوز شعله آبی

نماینده انحصاری :شرکت‌بازرگانی مسعود خیابان‌فردوسی کوچه‌بلژیك ساختمان مسعود .

فروشگاه تعاونی کرج جنب کارخانه

جهان چیت

چیت کدری فاستونی پرده‌ای چلوار رومیزی

کانادادرای

فرآورده مفیدترین میوه ها در دو اندازه

؟.....

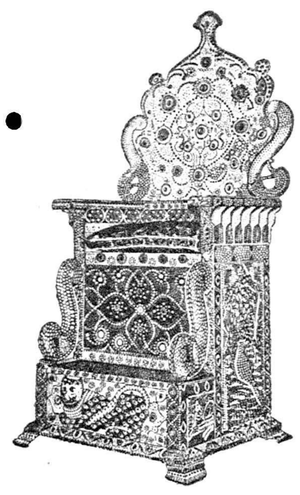

تاریخ پرافتخار کشور ما مشحون‌از آثار وحقائق زنده است.

درباره این اثر تاریخی چه میدانید؟

آ ـ ۳۷۷۹۳ آوا

جریان روز

جاده‌سوم بکجا انجامید؟

این سئوال را مکرر از ما می‌کنند و جوابی به آن نداریم بدهیم، هرچند یك بار هم مطلبی در این زمینه می‌نویسیم و از آن میگذریم ولی معمای جاده سوم همچنان بر جای خود باقی است و قدمی دراین راه برداشته نمیشود .

من نمی‌فهمم آن عجله وشتاب درگذراندن قانون بقید دو فوریت از مجلس چه بود و این تاخیر و تعویق چندساله چیست ؟ هیچکس از آن سر درنمی‌آورد !

راستش را بخواهید اگر گله وشکایت مردم نبود ، مشکلات موجود در این کار باداره روزنامه مراجعه نمیشد ما هم کاری باین کار نداشتیم چون هیچ جا از آن صدائی نیست جز از طرف مردمی که بزحمت افتاده اند .

میگویند کسانیکه خانه و یازمین درمسیر جاده سوم دارند بی تکلیف مانده اند ، خانه و زمین در جای دیگر میخواهند و هنوز برای آنها فکری نشده و علت معوق ماندن کار همین است ؟

اگر اینطور است چرا با آن شتابزدگی قانون وضع کردند و با آن هیاهو و جنجال وسر و صدا چند بار نقشه کشیدند و تغییر دادند، چرا قبل از اینکه فکری برای تعویض زمین مردم و یا خرید ملك و بنای مردم بیاندیشند نقشه کشی کردند و بعد مردم را در بلاتکلیفی گذاشتند .

با مینویسند نسبت باراضی که در مسیر جاده سوم قرارگرفته نه معاملاتی در دفاتر رسمی انجام میشود و نه ساختمانی در این‌نقاط صورت می‌گیرد ، هیچگونه فعالیت ساختمانی بواسطه بی تکلیف‌ماندن جاده سوم در این نقاط وجود ندارد وباز مینویسند این قبیل‌زمین‌هائی که در نتیجه بی تکلیف ماندن ،معاملاتی روی آن صورت نمی‌گیرد و صاحبان آن نمیتوانند در آن زمین ها ساختمان کنند معهذا شامل قانونی است که عوارض و مالیات از آن گرفته میشود ، مالیات‌زمین می‌گیرند و از ما می‌پرسند تقصیر مردمی که دچار چنین وضعی‌هستند چیست و تکلیف این کار کی معلوم میشود ؟

ما نمیدانیم چه جواب بدهیم ؟ یقین دارم شهردار هم نمیداند و شاید دولت هم در این باره بی تکلیف است .

آنچه مسلم میباشد این است که حالا دیگر قانونی برای‌انجام این کار وجود ندارد ، آن قانون که باعجله و شتاب گذشت مدت داشت ، مدت آن سپری شده و حالا باید قانون تجدید شود و کار دیگر از دست شهرداری خارج‌شده و بدست دولت سپرده شده که بصورت لایحه قانونی طرح تازه ای بمجلسین پیشنهاد نمایند وتکلیف جاده‌سوم را معین کنند .

پس اگر واقعا میخواهند این راه را باز کنند و ضرورتی برای آن احساس میشود چرا معطلند ؟ چرا مردم را در بلاتکلیفی میگذارند و موجب خسارت آنها میشوند ، اگر انجام این کار را بواسطه تضاد منافع یانداشتن موجبات برای تعویض زمین های متعلق باشخاص که درنتیجه ساختمان جاده سوم از میان میرود غیر ممکن میدانند کار را یکسره کنند یعنی رسما اعلام دارند که جاده سوم ساخته نمیشود معاملات را آزاد گذارند تا مردم از این بلاتکلیفی خارج‌شوند .

درهرحال وضع کنونی نه بمصلحت شهر و نه بمصلحت مردم است وشهردار باید در این باره اظهار علاقه کند ، این طرح رابمرحله عمل درآورد ، چون با اجرای این برنامه هم راه تازه ای میان تهرانو شمیرانات باز میشود که باکثرت وسایط نقلیه و افزایش روز افزون آن مورد کمال ضرورت است و هم بر زیبائی شهر می‌افزاید وباغ‌ها وبلوار ها وساختمان های زیبا در طرفین این جاده طبق نقشه ای که سابقا در نظر گرفته شده بود احداث میگردد و هم در اجرای این‌کار شهرداری تهران نه فقط ضرر مالی نمی‌کند بلکه از فروش اراضی که طرفین جاده بدست می‌آورد منافع سرشاری بسود شهر بدست خواهد آورد و ما حقیقتا نمیدانیم گیر کار کجا است که اکنون‌چندسال از تاریخ گفتگو و سر و صدای احداث جاده سوم میگذرد و هنوز یك قدم مثبت برداشته نشده وبر عکس در راه منفی یعنی بی تکلیف گذاشتن مردم گام های بلند پیش گذارده شده و وضع دشوار و پیچیده امروزی رابوجود آورده اند .

این گره مسلما بدست شهردار فعلی باز میشود . او است که باید از دولت بخواهد تاتکلیف قانونی احداث جاده سوم را معین‌کند وسپس چشم بر هم گذاشته بدون وقفه این برنامه مفید اصلاحی را عملی سازد و تکلیف عده زیادی از مردم را روشن نماید ، ما امیدواریم آقای فرود در انجام این کار توفیق حاصل نماید .

بدینوسیله باطلاع اقوام و دوستان میرساند که مراسم شب هفته مرحوم **سیف‌اله معتضدی** از ساعت دو ونیم الی ۵ بعدازظهرروزدوشنبه۱۹ دیماه‌درامامزاده عبدالله‌آرامگاه بدر بر گزار خواهد شد

خانواده های معتضدی ـ هدایتی ـ نوربخش ـمهیمن‌ـ میر خانی ـ امیر سلیمانی ـ امیر زاده ـ سهیلی‌ـداوودمیمند

با کمال تاسف در گذشت شادروان **بانو مخابری** مادر سروان ناصر مخابری و سروان ایرج مخابری راباطلاع خویشاوندان و دوستان میرساند . بنا بوصیت آن مرحومه هزینه مجلس ترحیم مردانه بمصرف امور خیریه خواهدرسید و مجلس ترحیم زنانه از ساعت ۱۵ الی ۱۷ دو شنبه ۱۹دیماه در منزل شخصی واقع‌در مهر آباد کوی‌افسران نیروی هوائی منعقد و اتوبوس نیروی هوائی در ضلع جنوب شرقی میدان بیست و چهار اسفند در دسترس دوستان و آشنایان‌خواهد بود .ضمنا مراسم هفت آنمرحومه از ساعت ۱۵ الی ۱۷پنج شنبه ۲۲ جاری در امامزاده عبداله ع آرامگاه بدر برگذار خواهد شد

خانواده های مخابری ـ سر رشته ـ نوروزی ـامیری‌ـ پیروان ـ صدرالدینی ـ کوششی ـ غفوری ـ ایروانی ـ ستار زاده آ_۳۳۹۵۱ ۱_۲

مصیبت وارده را بعموم بازماندگان آنمرحومه تسلیت‌میدهیم

تشکرو اعتذار

از سروران معظم و دوستان گرامی که در مصیبت وارده بوسیله جراید و تلگراف‌و یاحضورا بااینجانبان ابراز همدردی و تسلیت فرموده‌اند نهایت تشکر و سپاسگزاری را داریم چنانچه بعلت تالمات روحی در شرفیابی و عرض تشکر حضوری تاخیر افتد پوزش‌میطلبیم

حسین وام بخش ـ عباس حاجی آبادی ـ حسن حاجی آبادی

تشکر واعتذار

بدینوسیله از سروران معظم ودوستان عزیز واقوام گرامی که‌در مراسم تشییع جنازه ومجالس ترحیم و هفته مرحومه سعیده معصومه ادیب‌فر قدم‌رنجه فرموده و همچنین وسیله جراید وتلگراف ضمن ابراز همدردی قلوب داغدیده بازماندگان آن مرحومه را تسلی بخشیده‌اند سپاسگزاری وبقای عمر و سلامت همگی را از درگاه خداوند متعال مسئلت نموده چنانچه بواسطه تالمات روحی در شرفیابی و عرض تشکر حضوری تاخیر افتد پوزش میطلبیم.

ازطرف کلیه بازماندگان فقیده سعیده عباسقلی ادیب‌فر ـناصر ادیب‌فر ـدکتر پرویز ادیب‌فر ـمهندس منوچهر ادیب‌فر

تقدیر

بدینوسیله لازم میداند از ذوات محترمی که اظهار لطف فرموده درمراسم تشییع و مجالس یادبود شادروان مرحوم محمدعلی ملك‌احمدی کارمند بازنشسته فرهنك اصفهان شرکت وتسلی خاطراینجانبان رافراهم نموده‌اند سپاسگذاری نمائیم چنانچه بعلت تالمات روحی موفق‌بشرفیابی وعرض تشکر حضوری نشدیم امید عفو واغماض داریم.

ابراهیم ملك احمدی ـسرهنك دوم رضا ملك احمدی

جنرال مد

تولیدکننده بهترین پوشاك درایران

ساعات‌کار: ۹صبح تانیم بعدازظهر و۳ تا۸ بعدازظهر

کوچه برلن

فرهنك مصطلحات عرفا، متصوفه وشعراء

شامل ۲هزار لغت و اشعار عرفانی بها ۲۰۰ ریال مرکز فروش تهران کتابفروشی بوذرجمهری مصطفوی ۱_۲

بدینوسیله فوت **سرهنك حبیب‌اله معصومی** باطلاع عموم میرسد مجلس ختم آنشادروان از طرف شهربانی کل روز سه شنبه بیستم دیماه از ساعت ۳ تا ۵ بعد از ظهر در مسجد مجد بر گذار میگردد .

شهربانی کل کشور

با نهایت تاسف فوت برادرعزیزمان شادروان **سرهنك حبیب‌اله معصومی** را باستحضار کلیه فامیل و بستگان و دوستان‌عزیزمیرساندمجلس‌ختم‌فقید سعید روز سه شنبه بیستم دیماه از ساعت سه الی پنج بعد از ظهر در مسجد مجد منعقد و مجلس ختم زنانه روز دو شنبه نوزدهم دیماه از سه تا پنج بعد از ظهر در منزل آنمرحوم واقع در خیابان کاخ شمالی‌انتهای خیابان‌صبا نزدیك بلوار مقابل درب‌شرقی سفارت عراق بر قرار خواهد بود .

سرهنك عزیزاله معصومی ـسرتیپ نصراله‌معصومی‌ـ سرهنك غلامحسین معصومی ـسرهنك ابوالحسن‌معصومی‌ـ ستوان یکم دکتر رضا قلی معصومی ـمهدی ژرفی ـ مهندس علی‌محمدزال‌بیکی ـسناتورویداله‌دهستانی‌ـسرلشگراسماعیل شفائی ـ سرلشگر غلامعلی افشار ـ سرتیپ خلیل شفائی‌ـ مهندس عبدالعلی دهستانی ـ مهندس اسکندر افشار ـ سرهنك جلال تقدیسی ـ مهندس کمال تقدیسی ـ مهندس مرتضی تقدیسی ـامیر نصرت تقدیسی ـ سروان شهربانی عباس تقدیسی ـ مهندس محمد ناصرقوش بیکی ـ مهدی سروش بد ـ سرگرد محمود معصومی ـ اسماعیل اشرف ـ احمد اشرف ـ دکتر ساحد ـ عزیزاله بر آغوش ـ سرگرد مهدی شریلو ـ سرهنك ستاد محمد خواجوی ـ سروان شهربانی امیر هوشنك شریلو ـعباس پور تیمور ـسرهنك مهدی آوید ـ سرهنك غلامحسین خسروی ـ ابوالقاسم اجتهادی آ_۳۳۹۳۹

بعموم بازماندگان آنمرحوم بویژه تیمسار سرتیپ نصراله معصومی فرماندهی تیپ مستقل گیلان و سایر برادران آنمرحوم مصیبت وارده را تسلیت میدهیم .

با نهایت تاسف فوت ناگهانی جوان ناکام **آقای عباس ماهوتچیان** فرزند مرحوم حاج محمدجعفرماهوتچیان راباطلاع خویشان و آشنایان محترم میرساند مجلس یاد بود آنمرحوم روز دو شنبه ۱۹ دیماه از ساعت ۲ الی ٤ بعد از ظهر در مسجد ارك و مجلس‌ختم زنانه همانروز عصردرمنزل شخصی واقع در خیابان شاه آباد کوچه گیو کاشی ۱۶ منعقد است

بلقیس ماهوتچیان ـتوران دخت‌ماهوتچیان‌ـافتخارالملوك ماهوتچیان‌ـ عباس ارباب زاده جباری ـمهر آفاق صارمی‌ـ دکتر س منظر فتحی راد ـ منیره برومند ـ حاج سید حسین اخوی ـ محسن ماهوتچیان ـ ابوالفضل ماهوتچیان ـ توران ماهوتچیان ـایران ماهوتچیان ـ طلعت ماهوتچیان ـ ملیحه ماهوتچیان ـ حاج سید حسن شفیعی لاریجانی ـسرهنك جواد صارمی ـ نصراله کریمیان فرد ـ دکتر شمس‌الدین فتحی راد ـ مهندس مهدی برومند ـ سرهنك سید تقی رضوی‌ـحاج محمداسمعیل‌شمس زاده‌ـحاج حسن اکبرنیا‌ـ علی اصغر حسنین آ_۳۳۸۹۹

بعموم‌بازماندگان آنمرحوم‌مصیبت وارده‌راتسلیت میدهیم

روز دو شنبه ۱۹ دیماه ساعت ۳ بعد از ظهر مجلس یادبودی بمناسبت چهلم شادروان‌**حسین‌عمادممتاز**درمقبره خانوادگی در حضرت عبدالعظیم بر قرار میباشد .

آ_۳٤۰۱۳ **خانواده ممتاز**

بدینوسیله باطلاع دوستان و اقوام میرساند مجلس هفت مرحوم **حاج حسن افشار** در روز دو شنبه ۱۹ ماه‌جاری از ساعت۳تا۵ بعد از ظهردرمزار آنمرحوم واقع درابن‌بابویه بر قرار میباشد با تشریف فرمائی خود بازماندگان ایشانرا شاد فرمائید

آ_۳۳۹۵۳ **ابراهیم افشار**

بمناسبت شب هفته مرحوم **آقای موسی زنوزی** مجلس یاد بودی در روز دو شنبه ۱۹ دیماه جاری از ساعت۲الی٤ بعد از ظهر در مقبرهٔ آنمرحوم واقع درامامزاده عبداله ٤منعقد میباشد از عموم خویشان و دوستان و همشهریهای محترم استدعا میشود با تشریف فرمائی خود روح آنمرحوم راشاد و باز ماندگان را قرین امتنان فرمائید

دکتر علی زنوزی ـ عبداله زنوزی ـ اسماعیل زنوزی‌ـ میکائیل زنوزی آ_۳۳۷۷۹

بمناسبت شب هفته مرحوم مغفور **آقای حسین‌رشیدی** مجلس یاد بودی در روز دو شنبه ۱۹ دیماه جاری از ساعت ۳ الی ٦ بعد از ظهر در منزل شخصی آنمرحوم واقع در خیابان شهباز ایستگاه خرابان کوی تمدن منعقد میباشد از عموم دوستان و خویشان محترم استدعا میشود با تشریف فرمائی خود روح آنمرحوم را شاد و بازماندگان را قرین امتنان فرمائید

ابراهیم رشیدی ـ مهندس صادق رشیدی ـ حاج جواد رشیدی ـ ناصر رشیدی آ_۳۳۹٤٥

مجالس سوگواری

مجلس سوگواری در منزل حضرت آیت‌الله‌العظمی آقای بهبهانی

بمناسبت ایام شهادت حضرت موسی‌ابن جعفرامام هفتم صلوات‌اله‌وسلامه علیه حسب‌المعمول سنواتی مجلس سوگواری از روز دو شنبه (فردا) الی روز مبعث از صبح‌تا ظهر در منزل حضرت آیت‌اله العظمی آقای بهبهانی‌روحیفداه منعقد است‌انشاءاله عموم طبقات‌محترم شرکت‌خواهندفرمود

الحاج سید ابراهیم‌ابطحی‌نژاد

بسمه‌تعالی شانه

بمناسبت وفات حضرت موسی‌ابن جعفر علیه‌السلام وبعثت‌بزرگترین شخصیت‌عالم‌امکان‌پیغمبر اسلام‌صلی الله‌علیه‌وآله وسلم وولادت‌باسعادت پیشوای شهیدان مولاحسین‌ابن علی‌علیه‌السلام طبق معمول سنواتی از شب دوشنبه بیست‌ویکم رجب الی شب جمعه سوم شعبان مجلس وعظ وتبلیغ درمسجد همت‌آباد واقع درچهارراه حسن‌آباد منعقد می‌باشد. دانشمند محترم واستاد سخن جناب آقای فلسفی‌وجناب آقای مهاجرانی مستفیض میفرمایند.

آ_۳۳۸۸۵ **الاحقر مصطفی مسجدجامعی**

مطب دکتر محمد مستوفی

از مقابل مسجد سپهسالار بخیابان ایرانشهر (جلال بایار)**پلاك ٦٥تلفن ٦٠٥٣٠** مابین هتل لوزان وباشگاه تاج منتقل گردید.

اوقات پذیرائی صبح‌هاباتعیین وقت قبلی عصرها از ٤الی ۷بعدازظهر

آ_۳۳۷۸۹ ۱_۲

باطلاع آشنایان و دوستان میرساند چون روز دوشنبه ۱۹ دی ماه جاری مصادف با شب هفتم‌درگذشت مادرعزیزمان **عذرا زندی (محسنی)** است مراسمی در امامزاده عبداله بر سر مزار آن مرحومه از ساعت ۲ الی ۵ بعد از ظهر برگذار می شود

فریدون زندی ـ فروغ زندی ـ بدری بیانکینی ـ بهیه زندی آ_۳۳۹۸۷

با نهایت تاسف در گذشت نابهنگام جوان ناکام **آقای رضا طیبی** را در تهران باطلاع دوستان و آشنایان می رساند مجلس ختم آن مرحوم از ساعت ۹ الی ۱۱ صبح روز دو شنبه نوزده دیماه در مسجد ارك منعقد خواهد بود .

خانواده های **طیبی ـ مهشید ـ حمیدیان ـ شهرستانی‌ـ زرینه‌چی ـ اقبال نیا ـ صامتی ـ گوارشگی ـ شهنا**

بعموم‌بازماندگان آنمرحوم‌مصیبت وارده‌راتسلیت میدهیم

بدینوسیله فوت مرحوم مغفور **مصطفی اقدس** را باطلاع کلیه فامیل و دوستان میرساند مجلس ختم روز دو شنبه ۱۹ر۱۰ر۳۹ از ساعت ۲ الی ۵ بعد از ظهر در مسجد جامع واقع در صحن مطهر حضرت عبدالعظیم علیه السلام بر قرار میباشد با شرکت خود روح آنمرحوم را شاد فرمائید .

حسین قدس ـ مرتضی قدس ـ جواد قدس ـ محمد فرزین ـ محمد دیانت نژاد ـ سید علی روغنی ـ سید محمد روغنی ـ ابوالفضل حکیمی ـ محمود حکیمی ـ حاج محمد حسین پور امینی ـ محمد جواد پور امینی ـ حاج حسن پور امینی ـ حاج مرتضی پور امینی ـ محمد رحیم پورامینی

بعموم‌بازماندگان آنمرحوم‌مصیبت وارده‌راتسلیت میدهیم

آگهی‌های تسلیت

مصیبت وارده را بخانواده صمدیان (وثوق) مخصوصا بدوست ارجمندم جناب آقای محمود صمدیان معاون اداره کل رسیدگی و تمرکز حسابها تسلیت عرض مینمایم

آ_۳۳۹۲۹ **مکری نیا**

افسران ودرجه داران اداره کنترولر ستاد بزرگ‌ارتشتاران

در گذشت شادروان آقای محمد علی ملك احمدی را بخانواده ملك احمدی بخصوص بسرکار سرهنك ۲ رضا ملك احمدی تسلیت عرض میکنند

آ_۳۳۸۹۷ **سرلشگر خسروانی**

سرکار سرهنك دکتر بهزادی

مصیبت وارده را صمیمانه تسلیت عرض مینمائیم

سرگرد دکتر غلامحسین اسمعیلی ـ سرگردحسن اسمعیلی

دوست عزیز و گرامی آقای ناصر گران پیشه

بدینوسیله همدردی و تاثرات عمیق خود را بمناسبت در گذشت ناگهانی پدر بزرگوارت مرحوم گران پیشه ابراز سلامت و بقاء شما و فامیل محترمتان را خواهانم

آ_۳۳۸٦۹ **ولی اله بهرامپور**

با کمال تاثر و تاسف مصیبت وارده را بکلیه خانواده محترم یمینی وصمدیانپورخصوصا به دوستان عزیزم سرکار سرهنك صمدیانپور و آقایان حسن و حسین یمینی تسلیت عرض مینمایم

سرهنك موفقی

افسران و درجه داران نیروی دریائی شاهنشاهی با نهایت تاسف در گذشت سرکار سرهنك باز نشسته شهربانی حبیب‌اله معصومی را به تیمسار سرتیپ نصراله معصومی و سرکار سرهنك عزیزاله معصومی و خانواده محترم تسلیت میگویند

از طرف فرمانده نیروی دریائی ـدریابان رسائی

مصیبت وارده را با اندوه فراوان بخانواده های محترم معصومی و افشار تسلیت عرض مینمائیم

آ_۳۳۹٦۳ **سرهنك مکری وبانو**

جناب آقای یمینی

خانواده های لطفی ـ احمری ـ علی زاده ـ جاویدی ـ کریمپور ـ بدینوسیله فوت مادر عزیزتان را بشمابخصوص همشیره و برادرتان تسلیت عرض نموده سلامتی آن وجود مبارك‌وفامیل محترمتان را از درگاه خداوند متعال خواستاریم

آ_ ۳٤۰۱۷ **دژبانی ارتش محمود لطفی**

تیمسار سرتیپ معصومی ـ سرکار سرهنك معصومی خانواده محترم معصومی

در مصیبت وارده بخانواده محترم شریك و سهیم بوده و بدینوسیله تسلیت عرض مینمائیم

سرهنك ستاد حسین جهانبانی ـسرهنك مبین

با یك دنیا تاثر مصیبت وارده را حضور سرکارسرهنك ۲ ابوالحسن معصومی تسلیت عرض و سلامتی و سعادت ایشان را خواستاریم

سرهنك محمد نوائی‌ـسرهنك ۲الهی‌ـ سرگردلامعی

ارمغان

هشتمین شماره از دوره بیست ونهم فردا منتشر میگردد

این هم گلی دیگر از بوستان ادب فارسی که ادب دوستان را بکار آید . فضلاء، شعراء، نویسندگان و دانش پژوهان را بمطالعه آن دعوت مینمائیم.

انجمن ادبی حکیم نظامی

زن وانتخابات!

یك کتاب فوق العاده جالب و خواندنی است که مسئله شرکت زنان را در انتخابات به بهترین‌وجهی تجزیه و تحلیل میکند.

محل‌فروش: کتابفروشی‌اسلامیه و تمام کتابفروشیهای معتبر .

ناشر : کتابفروشی طباطبائی ـ قم

قیمت ۳۵ ریال

تزریقات فارابی

شاه‌آباد روبروی‌سینماسعدی

چاپ دوم

از سعدی تاجامی

ترجمه جناب آقای علی اصغر حکمت

از تاریخ ادبیات پرفسوربراون بااصلاحات وحواشی مفیده از طرف کتابخانه ابن سینا منتشر شد

آ_۳۷۱۸۲ ۱_۳

چاپ دوم

قلمرو سعدی

بقلم سناتور علی دشتی منتشر شد

کتابخانه ابن سینا

۱_۵ آ_۳۷۱۸۰

چاپ جدید

تاریخ ادبیات در ایران

جلد دوم

ازآغازعهد اسلامی تادوره سلجوقی

تالیف آقای دکتر ذبیح‌الله صفا

استاد دانشگاه

انتشار یافته است

قیمت باجلد شمیز برای دانشجویان فقط ۳۰۰ ریال‌است

جلد اول تاریخ ادبیات درایران ازآغاز عهداسلامی تادوره سلجوقی ۳۵۰ ریال

مختصری درتاریخ تحول نظم ونثر پارسی ۵۰

آئین سخن و مختصری درمعانی وبیان فارسی ٤۰

نیز موجود ودر کتابخانه ابن سینا بفروش میرسد

آ_۳۷۱۷۸ ۱_۳

آگهی مناقصه شماره ۱٤٦۲۷

اداره حسابداری کل انتشارات و رادیو ساختمان یکباب انبارمورد نیاز خودرا از نوع سوله و باابعاد ٤×۱۲× ٥ر٥ متر بمناقصه میگذارد داوطلبان شرکت در مناقصه میتوانند برای در یافت شرایط و نقشه مربوطه تا آخر وقت اداری روز شنبه اول بهمن ماه ۳۹ بدایره دفتر این اداره واقع در میدان ارك اداره کل انتشارات و رادیومراجعه فرمایند

رئیس اداره حسابداری کل انتشارات و رادیو

آ_۳۷۸۳۲ ۲_۱

پزشکان و افسران و کارمندان بیمارستان چشم و گوش و گلو وبینی ارتش مصیبت وارده‌رابخانواده‌گران‌پیشه و بهزادی تسلیت میگویند .

آ_۳٤۰٤۷ **سرتیپ دکتر مرتضی کنی**

بخانواده های محترم گران پیشه و دکتر بهزادی مصیبت وارده را تسلیت عرض مینمایم .

آ_۳٤۰٤۷ **پروین خرمی**

سرکار استوار دوم پیاده فتح‌اله نصیری

با نهایت تاثر و تاسف در گذشت برادرتان را ازطرف خود و کلیه همقطاران بشما تسلیت گفته سعادت وسلامتی بازماندگان آن شادروان‌را از درگاه خداوند متعال مسئلت می نمایم

سرهنك ستاد اردشیر تاج بخش

جناب آقای مهدی صناعی مدیرمحترم شرکت سهامی‌ایرتوك

با نهایت تاثر و تاسف فقدان اسفناك پدر بزرگوارتان را صمیمانه تسلیت عرض نموده بقاء عمر جنابعالی و سایر بازماندگان آنمرحوم را از خداوند مسئلت مینماید

سندیکای شرکتهای حمل و نقل بین‌المللی هوائی (عضویاتا)

فوت جانگداز جوان ناکام رضا طیبی را ببازماندگان آنمرحوم بخصوص خانواده طیبی و مهشید تسلیت عرض می نمائیم .

سرهنك دکتر سلیمانلو ـسروان جمشید سلیمانلو

با قلبی آزرده مصیبت‌جانگداز وارده را بخانواده‌محترم گران پیشه مخصوصا بانوان فاطمه ومهین وآقای ناصر گران‌پیشه تسلیت عرض میکنم **ازنا ـ عزت‌اله مسچی**

مصیبت وارده را بخانواده محترم معصومی بخصوص تیمسار سرتیپ معصومی و سرکار سرهنك غلامحسین معصومی و سرکار سرهنك معصومی تسلیت عرض مینماید

آ_۳۷۸۷۰ **سرهنك یحیائی ـ سرهنك اخباری**

با نهایت تاثر از طرف افسران و درجه داران اداره حمل و نقل ارتش مصیبت وارده را به تیمسار سرتیپ معصومی و سرکار سرهنك غلامحسین معصومی و سرکار سرهنك ۲ ابوالحسن معصومی تسلیت عرض سلامتی آن خانواده محترم را از خداوند متعال خواهانم

آ_۳٤۰۲۳ **سرلشگر کاتوزیان**

تیمسار سرتیپ دکتر معصومی

در گذشت برادر ارجمند آن فرماندهی محبوب صمیمانه تسلیت عرض از خداوند متعال صبر و شکیبائی و طول عمر تیمسار معظم بقاء دودمان محترم معصومی را استغاثه‌مندم

آ_۳۷۸۵۸ **رشت ـسرگرد پرساد مهر**

افسران و درجه داران و افراد پادگان منجیل بانهایت تاثر و تالم مصیبت وارده را به تیمسار سرتیپ نصراله معصومی و خانواده محترم معظم له صمیمانه تسلیت عرض می نمایند .

سرهنك ۲ آذر شاهی

در آگهی ترحیم بانو زیور یحیائیان از خانواده ها (گرامی)از قلم افتاده بود که بدینوسیله یاد آور میشود

بقیه آگهیهای ترحیم و تسلیت درصفحه ۲۱

رفراندوم بخون اغشته‌شد

۱۰ تن از مخالفین رفراندوم در یك زدوخورد کشته شدند و ملیون به یك پست فرانسوی حمله‌کردند

الجزایر ـ ۷ژانویه رویتر ـ تاکنون ۶۴ درصد ساکنین روستاهای‌الجزایر در رفراندوم شرکت کرده‌اند . این امر سبب امیدواری مقامات فرانسوی به‌موفقیت رفراندوم دوگل شده‌است. در ۵۷۰ جامعه روستائی زیر نظر ارتش فرانسه رفراندوم انجام گرفت.

به‌ارتش فرانسه دستور داده شده بود بااقدامات مخالفین رفراندوم مبارزه کندو نگذارد دررای دادن مردم‌اخلالی بعمل آید .

قوای مسلح فرانسه دراوران‌مجبور شدند بسوی متظاهرین ضد رفراندوم که‌از ملیون الجزایر بودند شلیك کنند وده تن ازمسلمین کشته شدند.

ضمنا درناحیه صحرا نیزشورشیان به‌یك پست فرانسوی حمله کردندولی تعدادی ازآنها کشته و بقیه متواری شدند .

این‌اولین باری‌است‌که در ناحیه مذکور ازطرف ملیون الجزایرحملاتی صورت میگیرد .

ناظرین فرانسوی میگویند توده مسلمانان الجزایر به‌توصیه نهضت‌ملی الجزایر توجه‌نکرده‌عموما رای‌میدهند.

سرباز فرانسوی درحال جستجوی رای دهندگان مسلمان پیش از آنکه وارد محل صندوقرای شوند
عکس رادیوئی آسوشیتدپرس

جای خالی قدرت

رهبران قیام نظامی ترکیه هنگامی که در ماه مه گذشته رژیم مندرس ـ بایار را سرنگون کردند آنقدر از بر عهده گرفتن مسئولیت های سیاسی گریزان بودند که ازانتقال‌قدرت در ظرف دو ماه سخن می‌گفتند و وعده می کردند که ارتش‌پس از آن به سرباز خانه ها باز خواهد گشت . حوادث پس از آن تردید های زیاد در صحت این قول بوجود آورد .

مقاومت هواداران مندرس رژیم نظامی را وادار به‌سخت‌گیریهائی ساخت که با کناره جوئی از قدرت منافات داشت . گروهی از افسران کمیته وحدت ملی اساسا فکر کناره گیری‌را رد می کردند وخواهان قدرت متمرکزی بودند که می بایست خود در راس آن قرار داشته باشند . و از همه اینهاگذشته هیچکس نبود قدرت را ازرژیم نظامی تحویل بگیرد .

سپهبد گورسل و کمیته وحدت ملی او ، که بارهاتصفیه شد و از همراهان نخستینش کمتر کسی در آن مانده است، همچنان بر سر کار ماندند ودر میان خود به کشمکش پرداختند و اینهمه لزوم دوام یافتن جانشینی برای رژیم نظامی را آشکار تر ساخت .

امروز با تشکیل مجلس موسسان ترکیه‌که به‌عنوان مجلس نمایندگان کار خواهد کرد و تبدیل کمیته وحدت‌ملی به مجلس سنا وضع حکومت در ترکیه روشن تر شده است . رژیم ترکیه قد می بسوی یك حکومت انتخابی برداشته است که اگر چه جریان انتخاب آن هدایت شده است و خود بخود نیست ، بهر حال ازفرمانروائی کمیته وحدت ملی صورت‌بهتری دارد . ترکها اکنون در کارآنند که قانون اساسی خود راتدوین کنند ، فعالیت های سیاسی و حزبی را آزاد بگذارند و چنانکه ژنرال گورسل وعده کرده‌است اوضاع را به حالت‌عادی باز ـ گردانند .

ولی اگر هم مسئله حقوقی و تشکیلاتی حل شده باشد یا رو به‌حل شدن باشد یك‌مسئله هنوز قابل حل به نظر نمی‌رسد در ترکیه نیروئی‌نمی توان‌یافت که آماده جانشینی کمیتهٔ وحدت ملی باشد.حزب دمکرات‌قسمتی به سبب اقدامات خود و قسمتی بر اثر اقدامات کمیته وحدت ملی زمینه را در ترکیه باخته است و حزب جمهوریخواه خلق با وجود مبارزه‌اش با خود کامگی رژیم مندرس سابقهٔ دمکراتیکی پشت سر ندارد که اطمینان را جلب‌کند . اگر در انتخابات آینده ترکیه‌جمهوری خواهان بتوانداکثریت بزرگی بدست آورند چه کسی میتواند تضمین کند که از آن اکثریت همان سوء استفاده های حزب دمکرات را نخواهند کرد ؟

علاوه بر این دشمنی میان‌دو حزب عمده ترکیه به چنان‌مراتب شدت رسیده است که هیچیك حکومت دیگری را تاب نخواهد آورد ، و ثبات کشور به خطر خواهد افتاد . ترکها نتوانستند این درس‌دشوار دقیق‌همزیستی با رقیب‌را بیاموزندوبه سیاست باروحیه ورزشکاری‌معمول‌کشورهای آنگلوساکسون‌بنگرند .آنها حتی روحیهٔ ورزشکاری را هم‌به روحیهٔ سیاسی خود آلوده‌اند . باخت در سیاست و در ورزش برایشان به‌یکسان تحمل‌ناپذیر است .

ژنرال گورسل ، که هیچگاه تشنهٔ قدرت نبود و امروز در بیماری خود کمتر از همیشه در پی تحمیل اراده خود بر ترکیه است با این دشواری رو برو است که جانشینی برای رژیم کنونی بیابد.او به‌اصل«کمالی» دوری ارتش از سیاست اعتقاد دارد و می کوشد ارتش را به صورت داورنهائی اختلافات دور از اعتدال سیاسیون نگهدارد. او به افسران جوانی که در پیرامون خود دارد بی اعتماد است . تجربهٔ هفت ماه گذشته نشان داد که این افسران بیش از سیاسیون برای اداره کشور آمادگی ندارند . و در میان‌خود به دشمنی هائی‌خواهند پرداخت که داستان مبارزات احزاب را بی اهمیت خواهد ساخت .

در ترکیه امروز جای خالی قدرت بشدت محسوس است . ترکها در طریق نوین ، پیشرو ملل خاور نزدیك‌و آسیای غربی بوده‌اند . اما اکنون از این‌نظر تفاوتی با آنها ندارند که هنوز یك قشر آگاه نیرومند برای اداره کشور تربیت نکرده‌اند . جامعهٔ ترك تا سالها باید تضاد های ترقی و ارتجاع‌راحل کند. و هیچکس نمی تواند بگوید در همهٔ کشور های این منطقه سد سنت ها و رسوم کهنه کی شکسته خواهد شد و راه برای به قدرت رسیدن شایسته‌ترین عناصر کی گشوده خواهد بود.

داریوش همایون

((منشور افریقائی)) اعلام‌شد

سران پنج دولت افریقائی اعلام کردندکه نیروهای خودرا درکنگو ازفرماندهی ملل متحد خارج خواهند ساختوراسا به خلع سلاح دسته‌های غیرقانونی و برقراری حکومت پارلمانی درآن کشور اقدام خواهند کرد

کازابلانکا ـ ۷ ژانویه ـ رویتر ـ کنفرانس «سران» افریقائی امروز اعلام کردکه یك فرماندهی مشترك نظامی افریقائی بوجود آمده است .

این مطلب‌بدنبال کنفرانس«سران» افریقائی اعلام شد . ضمنا این‌سران افریقائی اعلام کردند که‌یك مجمع مشورتی افریقائی‌بمحض حصول‌شرایط مساعد ایجاد خواهد شد .

بموجب منشور سران افریقائی تاسیسات مشترك سیاسی واقتصادی و فرهنگی دراین زمینه هابوجودمی‌آید.

ضمنا کنفرانس یك «اداره‌روابط» بوجودآورده‌است تاجلسات کارشناسان افریقائی راتشکیل دهدو سازمانهای جدید راتشکیل دهد .

بموجب اعلامیه سران افریقائی‌آنها این حق‌رابرای خود محفوظ میدارندکه درصورت شکست عملیات سازمان‌ملل متحد درکنگو خود فورابه «خلع‌سلاح دسته های غیر قانونی» اقدام کنند و «حکومت قانونی» پاتریس لومومبارهبر زندانی کنگورا برقرار نمایند .

کنفرانس از کلیه‌دول افریقائی دعوت میکنندتاوحدت‌افریقا راباهمکاری خودبا تاسیسات‌جدید تامین کنند .

ضمنا هدف سران افریقا را که پیروزی نهائی «آزادی درسراسرافریقا» است تاکید مینماید .

بموجب این اعلامیه که نماینده سیلان ونخست‌وزیرشورشیان الجزایر نیز آن‌را امضاء کرده‌است فرماندهی مشترك افریقائی مرکب ازروسای‌ستاد های دول عضو خواهدبود .

اعلامیه مشترك بدنبال مذاکرات چهار روزه کنفرانس سران افریقائی صادر شده‌است .

گفته شده است هدف این‌ستاد تامین وحدت امکانات دول افریقائی برای دفاع ازقاره افریقا دربرابر هر تجاوز احتمالی است این‌ستاد جلسات متناوبی خواهد داشت .

اعلامیه کنفرانس را «منشور افریقائی» نام داده‌اند . رهبران غنا ، گینه، مراکش، مالی وجمهوری عرب دراین کنفرانس شرکت داشتند .و همه آنها نیروهای خود رااز فرماندهی ملل متحد درکنگو خارج کرده‌اند یا خواهند کرد .

یکی‌از مهمترین تصمیمات کنفرانس ایجاد یك «مجلس مشورتی افریقائی» است ولی زمانی برای تشکیل آن‌مقرر نکرده‌اند. کنفرانس تصمیم خودرادرمورد آزادی فوری «روآندا اوروندی» از تسلط بلژیك وپشتیبانی خودرا از دعاوی مراکش در مورد موریتانی (که اخیرا مستقل شده) اعلام‌داشته و به اسرائیل وفرانسه و افریقای جنوبی حمله کرده است .

ژنرال دلاروویره

جایزه بزرك طلا فستیوال ونیز ۱۹۵۹

بهترین هنرپیشه‌سال (هانس‌مسمر)فستیوال‌سانفراسیسکو۱۹۵۹
جایزه اول دفتر بین‌المللی کاتولیك فستیوال ونیز ۱۹۵۹
مانسیون مخصوص برای (هانس‌مسمر) فستیوال ونیز ۱۹۵۹
امتیاز (مافوق عالی) مجمع فیلم و یسبادن آلمان غربی ۱۹۶۰
بهترین فیلم خارجی سال امریکا منتقدین نیویورك ۱۹۶۰
بهترین فیلم خارجی سال آلمان غربی منتقدین فرانکفورت۱۹۶۰
بهترین فیلم خارجی سال فرانسه منتقدین پاریس ۱۹۶۰
جایزه منتقدین بین‌المللی ژاپن ۱۹۶۰
بهترین کارگردانی سال برای روبرتو روسه‌لینی منتقدین روم ۱۹۵۹

فیلمی از (روبرتو روسه‌لینی)

ژنرال دلاروویره

باشرکت ـ ویتوریودسیکا ـ هانس‌مسمر ـ جیواناراللی ساندرامیلو
دوبله شده‌بفارسی درایتالیا
بزودی درسینماهای تیاگارا و حافظ

هنرستان بالت مادام یلنا

بمناسبت افتتاح شعبه جدید خود از کلیه هنرجویان سابق واولیای ایشان که موفق بفرستادن کارت برای آنها نشده دعوت مینماید که در جشنی که در روز های سه شنبه ـ چهارشنبه ـ پنجشنبه ۲۰ ـ ۲۱ ـ ۲۲ دی ساعت ۵ بعداز ظهر برگزار میشود شرکت فرمایند.

خواهشمند است برای دریافت کارت از ساعت ٤ الی ۷ بعدازظهر تاروز دوشنبه ۱۹ دیماه بدفتر مرکزی هنرستان واقع در خیابان نادری اول کوچه نوبهار مراجعه نمایند.

۱ـ۲ آ ـ ۳۷۶۳۲

یك فیلم تازه ـ یك داستان‌نو، پرهیجان، پرشور، زیباترازافسانه‌های تابستانی ـ نشاط‌انگیزتر ازهمسران خطرناك

از صبح سه شنبه سینماسعدی ـ سینما آسیا

سینماسکوپ ـ رنگی
دوبله بفارسی درایتالیا

تعطیلات در اسپانیا

باشرکت محبوبترین‌هنرپیشگان‌امروزسینما

آلبرتوسوردی
دوریان گری ـ بلیندالی
چینوچرونی ـ آنتونیوچیفاریلو

عراق نیروی دریائی تشکیل میدهد

بقیه از صفحه اول

صالح‌العبدی اعلام کردکه تمامی ارتش عراق ظرف دوسال گذشته‌با سلاحهای سنگین و مدرن تجدید تجهیزات یافته است.

طبق اظهارات ژنرال عبدی‌ناوگانی بعنوان پیش‌آهنگ نیروی دریائی عراق تشکیل شده که از چندین ناوشکن دریائی وانواع دیگر ناو های جنگی تشکیل شده است . این ناوگان دریك پایگاه دریائی در کنار خلیج‌فارس تمرکز یافته‌است

سرلشکر عبدالکریم قاسم نخست وزیر عراق‌اظهار داشت‌که‌رفراندوم دوگل‌درالجزایر نمایش‌مذبوحانه‌ای بیش نیست.

قاسم طی یك نطق رادیوئی اظهار داشت هرگونه مراجعه‌ای به آراء عمومی صحیح نخواهد بود مگر آنکه زیرنظر مقامات سازمان ملل متحد صورت گیرد.

نخست‌وزیر عراق که بمناسبت روز ارتش سخنرانی میکرد اظهار داشت که کمك دولت‌عراق‌به‌ملیون الجزایر تاحصول استقلال کامل این کشور ادامه خواهد یافت.

قاسم سپس گفت که کوشش هائی برای تدوین یك قانون‌اساسی جدید بعمل می‌آید تااین کشوراز سیستم دمکراسی جدیدی‌برخوردار گردد وافزود که انتخابات پارلمانی هنگامی آغاز خواهد شد که‌اعتماد وثبات بطور کامل‌برکشورحکمفرما شود.

ازسال ۱۹۵۸ که‌باکودتای‌قاسم رژیم عراق تغییر کرد این کشور بوسیله یك قانون اساسی موقت اداره میشود.

سرلشکر قاسم طی نطق خود ازتمام کشورهای عربی خواست‌که درجبهه واحدی علیه امپریالیسم متحد شوند . وی همچنین به‌نکات زیر نیز اشاره کرد:

۱ـ تمام مردم باید علیه دشمنان داخلی که باانتشر اعلامیه‌های ضد دولتی وطرق دیگر اخلال می‌کنند متحد شوند.

۲ـ از این پس مقررات منع‌عبور ومرور شبانه در عراق لغو خواهد شد.

۳ـ بزودی مالیات فقرا لغوخواهد شد ومالیاتهای بیشتری از صاحبان صنایع وبازرگانان اخذخواهد شد

٤ـ اقداماتی بمنظور ساختمان بزرگترین فرودگاه غیر نظامی خاورمیانه درعراق آغاز شده و ترتیباتی برای ارتباط عراق‌با تمام کشورهای عربی و همچنین دنیای خارج‌ازطریق‌خطوط هوائی‌بین‌المللی داده شده است.

ضمنا تمام اسکناسهای عراقی که قبل‌از استقرار جمهوریت در عراق درگردش بود از امروز از گردش خارج گردید.

عبدالکریم قاسم نخست وزیر عراق اعلام نمود که دارندگان پول قدیم میتوانند تا ۳۱ ژانویه پول قدیم خودرا به پول جدید تعویض کنند.

بحران سیاسی تازه ایتالیا

رم ـ ۷ژانویه ـ خبرگزاری فرانسه درایتالیا یك بحران تازه سیاسی روی داده است.

مسبب این بحران حزب لیبرال است که‌در فوریه سال گذشته با عدم همکاری بادولت سن‌یی موجب سقوط اوشد .

درفوریه ۱۹۶۰ حزب لیبرال براثر عدم پشتیبانی از دولت‌موجب بروز بحرانی در ایتالیا شد که‌٦۵ روز طول کشید . **اینك مجددا لیبرالها تهدید کرده‌اند که از موافقتی که باسه حزب دیگر (دموکرات مسیحی ـ سوسیالیست دموکرات و جمهوریخواه) به عمل آورده‌اند صرفنظر خواهند کرد.**

شش‌مردی که بازیگران صحنه سیاست لائوس هستند

سروان کنك‌له

یك سروان ساده چتر باز ارتش لائوس است که‌دراوت ۱۹۶۰ باگردان تحت فرماندهی خود دست بکودتا زد و پرنس سووانافوما نخست وزیر بیطرف لائوس را روی کار آورد .ولی پس از شکست فوما در برابر حمله ژنرال فومی به شورشیان پاتت لائو پیوست .

پرنس بون اوم

نخست وزیر کنونی لائوس است. وی سابقا در لژیون خارجی فرانسه خدمت میکرد . بون اوم شخص نسبتا با انرژی است و تا اندازه‌ای درمیان مردم محبوبیت دارد . ولی دولت وی‌در حقیقت بدست‌ژنرال‌فومی اداره میشود

ژنرال فومی

دانشجوی سابق دانشگاه جنك پاریس اکنون «مرد نیرومند ارتش لائوس» است . فومی یکی از ضد کمونیستهای سر سخت و طرفدار امریکا است . هنگامی که سروان کنك له در اوت ۱۹۶۰ کودتا کرد ارتشی در ساواناخت تشکیل داد و شهر وین‌تیان را پس گرفت .

پرنس سوپانوونك

برادر نا تنی سووانا فوما و بنیان گذار نهضت طرفدار کمونیست پاتت لائو در سال ۱۹۴۹ است . نهضت پاتت لائو پس از امضاء قرار دادژنو در سال ۱۹۵٤ پیوسته در حال‌توسعه بوده است . وی تحت نفوذ زنش که یکی از کمونیستهای ویت نامی است سعی میکند در لائوس حکومت دست چپی بر قرار سازد .

پرنس سووانافوما

نخست وزیر سابق لائوس که‌دولت او بدست ژنرال فومی واژگون شد وی در ماه اوت ۱۹۶۰ پس از کودتای سروان کنك‌له زمام امور لائوس رادر دست گرفت و در برابر حمله نیرو های ژنرال فومی به کامبوج گریخت

سوانك پادشاه لائوس

پادشاه لائوس که ۵۰ سال دارد تحصیلات خود را در دانشکده علوم سیاسی بپایان رسانیده است .سوانك مخالف کمونیسم و دشمن دو برادر ناتنی (سووانا فوما) و (سوپا نوونك) است که اولی بیطرف و دومی‌طرفدار کمونیستهاست .

شوروی به‌لائوس اسلحه‌نمی فرستد

این منابع گفته‌اند که ۲٤۰ کارشناس و افسر ویتنام شمالی‌که در لائوس خدمت میکنند به‌تدریج خاك این کشور را ترك میگویند.

بنابه‌گزارشهای رسیده از منابع مطلع وین‌تیان شوروی‌ارسال‌اسلحه به‌لائوس را قطع کرده و ازوقتی مجلس ملی لائوس‌به‌حکومت‌بون‌اوم رای اعتماد داد هیچ‌هواپیمای‌روسی اسلحه به‌کمونیستهای پاتت لائو نرسانده است .تا٤٨ ساعت‌گذشته شوروی روزانه ۱۵تن سلاح بطور متوسط به کمونیستهای لائوس رسانده است .

ناظرین خارجی میگویندشوروشیان پاتت لائو فعلا خود را برای حمله نهائی‌به‌لوانك‌پرابانك آماده میسازند. ولی نشانه‌ای از حملات متقابله‌دولتی ها دردست نیست .

بازگشت پادشاه لائوس‌به‌لوانك پرابانك نشان میدهد که‌شهردرخطر جدی نیست و قوای لائوس درآنجا به‌قدرت دفاعی خود اعتماد دارد .

منابع فرانسوی اعلام کردندکه یك ستون مقدم قوای طرفدار کمونیست پاتت‌لائو از شمال شهر لوانك پرابانك پایتخت‌شاهی‌لائوس رامورد تهدید قرار داده‌اند اما کارشناسان نظامی غرب میگویند هنوز هم قوای کمونیست با این شهرها صدکیلومتر فاصله دارند

اکنون بیشتر قسمتهای ایالت «سی‌انك‌خوانك» در دست قوای طرفدار کمونیست پاتت و لائو و سپاهیان کونك‌له میباشد.

رادیو پاتت‌لائو اعلام کرد که شهر «پان‌پاك» راقوای طرفدار کمونیست اشغال کرده است.

دراین ایالت دوشاهراه شمالی وجنوبی وشرقی و غربی لائوس یکدیگر را قطع میکنند و چهار فرودگاه مهم وجود دارد.

حکومت لائوس اعلام کرده‌است که‌یك کنفرانس مطبوعاتی تشکیل خواهد داد و نمایشگاهی از سلاح های روسی وچینی که از قوای شورشی طرفدار کمونیست بدست آمده ایجاد خواهد کرد.

رادیو پاتت‌لائو اعلام کرد که دراین اثنا فعالیتهای سیاسی ادامه دارد و دولت انگلستان‌پیامی جهت نهرو نخست‌وزیر هند فرستاده‌است

یك سخنگوی وزارت خارجه گفت دراین پیام مطالبی پیرامون تجدید کار کمیسیون بین‌المللی نظارت در هندوچین ذکر شده‌است

هندوستان وانگلیس در مورد تجدید کار کمیسیون نظارت بین‌المللی اتفاق نظردارند.

سابقا این کمیسیون بریاست هند تشکیل شده‌بود .درلندن‌نسبت به‌نتیجه مذاکرات انگلیس و هند وپیامهائی که میان لندن وونتیان مبادله شده اظهار خوشبینی میشود

درنوم‌پن (کامبوج) شاهزاده سووانا فوما نخست وزیر فراری وبیطرف لائوس اعلام کرد هنوز هم حکومت قانونی لائوس‌را ازآن خود میداند ولی حاضر است تصمیمات مجلسی راکه نماینده واقعی مردم لائوس باشد بپذیرد.

وی فعلا مهمان ملکه کامبوج است ودر ویلائی که ملکه دراختیار او گذاشته بسر میبرد.

وی گفت اگر حکومتی‌درلائوس باشد که منافع مردم این کشوررا حفظ کند من در برابر آن تعظیم میکنم . اما حکومت‌شاهزاده‌بون‌اوم بازور مستقر شده است و نماینده زور است‌نه نماینده قانون

شاهزاده فوما اعلام کرد که برقراری صلح درلائوس به روش امریکا بستگی دارد.

کتاب سفید امریکا

امروز امریکا کتاب سفیدی درباب لائوس انتشار داد و طی آن مسئولیت حوادث لائوس را متوجه کمونیستها ساخت‌دراین‌کتاب‌سفید از سایر ملل آزاد دعوت شده‌است تابکشور لائوس که از جنك‌داخلی آسیب‌دیده کمك کنند و استقلال آن را دربرابر تجاوز کمونیستها محافظت نمایند .

در کتاب سفید گفته شده‌است تامین استقلال لائوس فقط باکمك دول غیر کمونیست میسر است . اگرلائوس سقوط بکند سایردول کوچك بخطر میافتند .

کتاب سفید ۱۶۰۰ کلمه دارد ودرآن تاکید شده‌است که‌امریکا کمکهای مالی و نظامی خود را به لائوس و حکومت دست راست شاهزاده بون‌اوم ادامه خواهد داد.

اعتصاب دربلژیک ادامه خواهد یافت

ولی تظاهرات آرام شده و شهرهای مهم بصورت مرده در آمده‌است

بروکسل ٦ ژانویه -خبرگزاری فرانسه - پس‌از زدو خورد وعصیانی‌که دیروز بعدازظهر مدتشش ساعت در خیابانهای لیژ(بلژیك) روی داده‌اینك ژاندارمها، مامورین‌آتش‌نشانی وپلیس مشترکا برای تامین عبور ومرور در خیابانها می‌کوشند .

براثر عصیان اعتصاب کنندگان خیابانهای بلژیك مملواز زباله ،سنك ریزه وخرده شیشه وغیره شده‌است.

«لیژ» اینك‌آرام است‌ولی بصورت یك‌شهر مرده باقی مانده .نه‌تراموای کار میکند ونه اتوبوسها .اکثرمغازه های بزرك بسته‌اند وفقط مغازه های خواربار فروشی برای تامین خواربار اهالی باز کرده‌اند . تمام اجتماعات بیش‌از پنج‌نفرتوسط پلیس قدغن‌شده است .

لوئی‌ماژور دبیرکل واندره‌رنارد معاون دبیر کل سندیکای مرکزی سوسیالیستها امروز مجددا چندین ساعت مذاکره‌کردند وبه‌ادامه اعتصاب رای دادند .

اعضای دفتر سندیکای کارگران سوسیالیستی از هر گونه توضیحی بمخبرین جراید خود داری کردندولی محافل‌نزدیك‌بدفتر سندیکای‌کارگران سوسیالیست خاطر نشان نمودند که اندره‌رونارد موفق‌گردید که‌سایراعضاء رابادامه اعتصاب قانع سازد .

مبارزه جاسوسی و ضد جاسوسی در کوبا و امریکا

هاوانا - ۷ژانویه - خبرگزاری فرانسه - سازمان امنیت کوبا که مستقیما تحت نظر فیدل کاسترو نخست‌وزیر کوبا کار میکندامروز موفق گردید که مقادیر زیادی اسلحه در ایالت «پینا» و «دلریو» بین «داهیاهوندا» و«کاباتا» کشف کند.

درناحیه «اسکامبرای» واقع در ایالت لاس ویلاس نیز مقادیر زیادی اسلحه بدست آمده است. ازطرف دیگر مقامات نظامی شش نفررا در هاوانا باتهام فعالیت های تروریستی ضد انقلابی بازداشت کردند . سلاحهای مکشوفه‌ساخت امریکا بوده است.

ضمنا دادگاه انقلابی هاوانا هفت نفررا باتهام فعالیت‌های ضدانقلابی به‌دوازده سال زندان محکوم‌ساخت

ضمنا امروز سروان «آنجل ساودرای کوریا» وابسته سابق نظامی فیدل کاسترو در واشنگتن طی یك کنفرانس مطبوعاتی ازروی یك شبکه بزرك جاسوسی کوبادر آمریکا پرده برداشت.

ساودراکه درماه فوریه سال‌گذشته ازسمت خود استعفا کرد اینك در یك کارخانه نساجی در آمریکا مشغول کار است. وی طی این کنفرانس مطبوعاتی عکس سندی راکه شش‌ماه پس‌از پیروزی کاسترو برای اوارسال شده بودبه مخبرین جراید نشان داد.

بموجب این سند وابسته نظامی کوبا درواشنگتن ماموریت داشته است تااطلاعات نظامی و سیاسی بدست آورده وباعناصر طرفدار فیدل کاسترو در امریکا تماس گرفته وهرپانزده روز گزارشی در این زمینه برای هاوانا ارسال دارد

وی تاکید نمود که این‌اطلاعات سپس در اختیار سرویس های اطلاعات شوروی وچین کمونیست قرار میگرفت . ساودرا خاطرنشان ساخت که چنین دستوری به تمام وابسته های نظامی کوبا در ۱۹ کشور امریکای لاتین داده شده بود.

آیزنهاور باارتش وداع کرد

اگوستا - ۷ژانویه - یونایتدپرس امروز آیزنهاور طی آخرین رژه نظامی که بافتخار او از طرف افسران وسربازان پایگاه گوردون ترتیب داده شده بود شرکت کردو وپراز یادبودهای آن خواهد بود. قلب من پیوسته برای شما خواهد تپید.

من بارها درچنین رژه‌هائی شرکت داشته‌ام از این روز از فرصت استفاده کرده به ارتش بدرود می گویم اما قلب من پیوسته باارتش «ارتش خداحافظی» نمود.

ژنرال پنج ستاره سابق گفت‌ارتش آمریکا یك سپر دفاعی در برابر دشمنی که جرات حمله داشته‌باشد ایجاد کرده است.

۲۷۰۰ تن از برابر آیزنهاورژه رفتند و آیزنهاوراز محل‌سان‌برای آنها خطابه‌ای ایراد کرد. وی‌گفت ۱۹۱۱ یعنی ۵۰ سال قبل خدمات نظامی خودرا آغاز کرده است. آیزنهاور گفت این آخرین‌نمایشی است‌که در حضور اوبرپا میشود و

امریکاموشك «بلواسکات» را پرتاب کرد

ژانویه - خبرگزاری فرانسه -امروز یك موشك «بلواسکات» از پایگاه کاپ‌کاناورال‌واقع‌درفلوریدا‌پرتاب‌شد. موشك مزبورحامل دستگاههائی برای اندازه گیری تشعشعات کیهانی در ناحیه زیر کمربند «وان‌آلن» که‌کره زمین رامحاط کرده‌است میباشد .وزن محموله آن نزدیك به۲۰۰ کیلواست.

این موشك توسط نیروی هوائی امریکا پرتاب گردید وجریان پرتاب آن کاملا طبیعی صورت گرفت .

سخنگوی نیروی هوائی امریکا اعلام کرد که هر سه طبقه موشك «بلواسکات» روشن شد . موشك‌مزبور بکمك سوخت جامد حرکت میکند .

بموجب پیش‌بینی مهندسین نیروی هوائی امریکا موشك‌بلواسکات باید تاارتفاع ۱۶۰۰ کیلومتربالارفته‌ومجددا بزمین برگردد . هنگام باز گشت: نهضت ملی شرکت دررفراندوم‌را تحریم کرده بود . در دو روز اول رفراندوم چهار بمب در نقاط مختلف الجزایر منفجر شده‌است .

کیپ‌کاناورال - (فلوریدا)- ۷

کپسولی که‌دستگاه های‌علمی در آن تعبیه گردیده ازموشك جداشده ودر ۲۲۵۰ کیلومتری پایگاه هوائی کاپ- کاناورال گرفته میشود . طول این موشك ۲۷ متراست .

نیروهای سیام درلائوس

هونك کونك - یکی از جراید کمونیست هونك کونك بنام «نیو ایوپنینك‌پست» روز شنبه ادعاکرده بودکه ۳۵۰۰ تن از نیروهای سیام وارد لائوس شده‌اند.

این روزنامه مطلب مذکور رااز قول وزیر خارجه ویتنام شمالی نقل کرده‌است.

وزیر خارجه ویتنام شمالی گفته است افسران و سربازان سیامی‌را درلوانك پرابانك ووینتیان‌دیده اند

از صبح سه‌شنبه سینما های رکس - رادیو سیتی

دوبله بفارسی

محصول ۱۹۶۰

بعد از مشاهده فیلم تصدیق خواهید کرد که اضطراب ودلهره آنرا تاکنون در هیچ فیلم دیگری ندیده‌اید ..

باشتراك: هورست بوخلتس- جان‌میلز- هیلی میلز (کودك هنرمند)

از فردا صبح

سینما دنیا - سینما ایفل

شاهکار بزرك و هیجان آور کمپانی «متروگلدوین مایر» پس ازکسب یك موفقیت اعجاب‌انگیز یك بار دیگر توجه کلیه محافل را بسوی خود جلب خواهدکرد

« زندانی زندا»

وایداسکرین- رنگی

باشرکت:

استوارت گرینجر - دبوراکر - جمس‌ماسون

این فیلم از روی یك اثر بزرك و معروف تهیه شده وکمپانی مترو آنرا بعنوان یکی از شاهکارهای ده ساله اخیر خویش بار دیگر در سراسر جهان بمعرض نمایش گذارده . آ-۳۷۸۱۰

افریقا بکجا میرود؟

-۵-

سیاستمداران طبقه متوسط

در استقلال کشور های آفریقائی نقش سیاستمدارانی‌که ازمیان طبقه متوسط‌و روشنفکر برخاسته اند ، بسی‌با اهمیت است‌وآفریقائیها، ازنظر تشکیلات سیاسی واحزاب واتحادیه‌های صنفی وکارگری بسبک غرب ، هنوز مراحل اولیه تکامل را می پیمایند . احزاب موجود نیز لبریز از روح ناسیونالیسم شدید و حتی افراطی است . وظیفه مهمی که دربرابر احزاب آفریقائی برهبری روشنفکران طبقه متوسط ، چه قبل از پیروزی و چه بعد از آن قرار داشت ، تحکیم احساسات ملی بود. زیرا روشن است‌که درجوامع قبایلی آفریقاکه فئودالیته آنرا قطعه‌قطعه‌کرده، جز ازراه ایجاد وحدت وپیوندهای اقتصادی، انتخاب یك زبان مشترك وتوسعه فرهنك مشترك، نمی توان ملت را بمفهوم جدید، استحکام بخشید وحتی بیك معنی پدید آورد .

سیستم یك‌حزبی کشورهای جدید

اما در تکامل تاسیسات سیاسی آفریقا یك عامل، قابل ملاحظه است . بدین معنی که تاسیسات اروپائیها که کشور های آفریقائی ، قبل از استقلال و بلافاصله بعد از آن پذیرفته اند ، بتدریج رنك و شکل خاص ملی و آفریقائی می گیرد .فی‌المثل در مستعمرات سابق انگلیس وفرانسه، اصول‌دمکراسی‌پارلمانی، دولت‌اکثریت ووجوداقلیت پارلمانی پذیرفته شده لکن اکنون در اغلب کشور های مزبور ،تمایلی به سوی سیستم یك حزبی دیده می شود . «گینه» اساسا،کاروبا سیستم یك‌حزبی‌آغاز کرد و«غنا» باشتاب بدین‌سومیرود و«تانگانیکا» ممکن است بزودی از نمونه غنا پیروی کند .لکن‌نباید چنین پنداشت که سیستم یك‌حزبی که جائی برای حزب مخالف باقی نمی گذارد ،برای کشورهای جدید التاسیس وتازه وجدید آفریقائی که بعضی از آنها بقول مطبوعات غربی «تازه از جنگل بیرون آمده اند» ، یك روش‌مخالف دمکراسی است . زیرا در کشور های مزبور اصولا مخالفت با گروهی که حکومت را در دست دارد و استقلال کشور را از خارجیان بدست آورده ، نامطلوب وحتی گاهی خیانت تلقی می شود . بشرطی که در داخل یك حزب ، فرصت مباحثه ،گفتگو و تفاوت نظر و خلاف ، باندازه کافی وجود داشته باشد، آنگاه سیستم یك حزبی شاید بیش ازسیستم چندین حزبی اروپائی ، برای کشورهائی که تازه قدم در راه زندگی جدید می گذارند و پر از بستگی ها و بیعت‌های قبایلی ، طایفه ای ودودمانی هستند، مفید باشد. لکن وجود این سیستم فقط درشرائط بعضی‌از کشور های جدید افریقائی مناسب است و از روی این‌مشاهده وتجربه خاص‌و محدود ، هیچ‌حکم‌و قیاس کلی وعام برای سایر نواحی و مناطق نمی توان بدست آورد .

مسئله اساسی دمکراسی

ازباب مثال، بوضع «تانگانیکا» میتوان اشاره کرد. در این کشور سازمان ملیون، چنان موفقیتی یافته‌که درحال حاضر محلی‌برای حزب مخالف نیست . بهترین جای بحث درباره احتیاجات «تانگانیکا»و سیاست های متفاوتی که باید مورد عمل قرار گیرد ، در داخل یك حزب واحد است و پدید آمدن حزب و یا احزاب مخالف بسبك غربی، کوششی هائی راکه برای ایجاد یك جامعه نیرومند وسلامت میشود ، بی اثر خواهد ساخت . آنگاه که ثروت ملی بحد کفایت رسید ، احتمال پیدایش احزاب رقیب نیز بیشتر می شود ، تا درباره نحوه توزیع ثروتی که ایجاد شده ، بحث کنند . از اینرو اگر کشور های غربی بخواهند تمایل بسوی سیستم یك حزبی‌را در بعضی از کشور های آفریقائی ، نشانه استبداد و دیکتاتوری بدانند ، اشتباه عظیمی روا داشته‌اندکه میتواند نتایج سیاسی وخیمی ببار آورد. دراین حال، بسیار احتمال میرود که فی‌المثل «سکوتوره» رئیس جمهوری گینه و «کوام نکرومه» رئیس جمهوری غنا ، در زیر فشار قضاوت های غلط و اقدامات نادرست ، کاملا بسوی جبهه دیگر کشانده شوند وبیطرفی کنونی‌را ترك گویند .

اما در نهایت امر باید دانست که مسئله اساسی در دمکراسی وجود ظاهری یك حزب ویا دوحزب وحتی چندین حزب نیست. مسئله و مضمون اساسی رژیم دمکراسی ، حفظ‌و توسعه آزادی های فردی و و اجتماعی ، آزادی‌بیان و افکارو مطبوعات برای اکثریت و شرکت عموم در بنای سیاسی دولت و حکومت و رعایت اراده عمومی است . بدین وجه ، ممکن است در کشوری چندحزب‌باشد ودمکراسی‌نباشد ودر کشوری تعداد احزاب محدودباشد و دمکراسی رعایت‌شود . بدنبال ظرف و قالب تهی و ظاهر امور دویدن ، و موضوع اساسی و مفهوم باطنی‌را فراموش کردن ، مایه گمراهی و فساد است .

نمایندگان کشورهای عرب در کنفرانس نفتی ونزوئلا تعیین‌شدند

بغداد -۷ژانویه - خبرگزاری فرانسه - هیئت نمایندگی عراق‌در دومین جلسه سازمان کشور های صادرکننده نفت روز دهم ژانویه بغداد را بسوی کاراکاس ترك خواهد کرد .

کنفرانس مزبور روز پانزدهم ژانویه در کاراکاس پایتخت‌ونزوئلا برپاست «ستانکورت»رئیس‌جمهوری ونزوئلا افتتاح خواهد شد ، اعضای هیئت نمایندگی عراق‌توسط‌شورای وزیران این کشور انتخاب شدندو محمد سلمان وزیر نفت‌عراق‌ریاست این هیئت را عهده دارد ، نام بعضی دیگر از اعضای هیئت نمایندگی عراق‌عبارت است از دکتر جمیل ثابت مدیر کل سازمان اداری‌نفت دولتی ،دکتر عبدالمنعم سعید علی مدیر کل امور اقتصادی وزارت امورخارجه عراق ، دکتر عبداله صائب مدیر کل فنی وزارت نفت، عبدالعزیز مدیر کل قسمت فنی کمیته مرکزی امور نفتی ،وعبداله اسماعیل‌رئیس کنترل امتیاز های وزارت نفت عراق .

بزرگترین هیئت نفتی

این هیئت بزرگترین هیئت نفتی است که تاکنون عراق به نیمکره غربی میفرستد ، هیئت نمایندگی کویت در کنفرانس کاراکاس تشکیل شده است از احمد سیدعمر معاون مدیر کل سازمان مالی و اقتصادی ، فیصل عضو شورای اداری کویت ، شیخ نشین قطر دکتر حسن کامل را بعنوان‌نماینده بکنفرانس کاراکاس‌میفرستد . دکترحسن کامل مشاور حاکم‌قطر است قطر یکی از پنج عضوموسس ،کنفرانس کشور های صادرکننده نفت نیست ولی در جلسه کاراکاس نامزدی خودرا برای اینکه یکی‌از اعضای موسس کنفرانس مزبور تعیین شود اعلام میدارد ، قطر در دهم سپتامبر گذشته بعنوان ناظر در جلسه کنفرانس کشور های صادر کننده نفت در بغداد شرکت کرد .

اساسنامه دائمی

نماینده عربستان‌سعودی‌درکنفرانس کاراکاس شیخ عبداله طریقی‌وزیر جدید امور نفتی و معادن عربستان سعودی خواهد بود ، شیخ عبداله طریقی نیز قبلا بعنوان نماینده عربستان سعودی در کنفرانس کشورهای صادرکننده نفت‌شرکت کرده است ، دربغداد اعلام شد که ونزوئلا هیئت نمایندگی مرکب از هشت عضو بکنفرانس کاراکاس میفرستد وریاست هیئت‌نمایندگی ونزوئلابعهده پرزآلفونزووزیرمعادن وسوخت ونزوئلا خواهد بود . در کنفرانس کاراکاس‌اساسنامه‌دائمی کنفرانس کشور های صادر کننده نفت بتصویب میرسد و همچنین محل استقرار دبیر خانه دائمی کنفرانس و تعیین‌دبیرکل کنفرانس وبودجه کشور های تولید کننده‌نفت درسازمان مورد مطالعه قرارمیگیرد درکنفرانس کاراکاس ضمنا طرق حفظ قیمت نفت خام و روش کشور-های صادرکننده نفت در قبال کمپانی های نفتی در زمینه افزایش تولید نفت مورد مطالعه قرار خواهدگرفت

رهبر سیك‌ها در آستانه مرگ

*** بیست روز است‌که رهبر پنجابی زبانان غذا نخورده و اعلامیه پزشکی حاکی از آنست‌که وی درحال احتضار بسر می‌برد**

*** فاتح سینك درحال احتضار نیز حاضر به‌چشم‌پوشی از نظریات خود نیست**

دهلی - یونایتد پرس - ۷ژانویه امروز گفته شد فاتح سینك رهبر پنجابی زبانان ایالات پنجاب که اکنون در وضع بسیار وخیمی‌بسر میبرد حاضر نیست روزه خود را بشکند . مگر آنکه دولت زبان پنجابی را بعنوان زبان رسمی این ایالت بپذیرد .

فاتح سینك که یك راهب سیك است از روز ۱۸ دسامبر (۳۰ روز قبل) روزه مرگ خود را در معبد طلائی « ارمیتسار» آغاز کرده‌است.

اعلامیه پزشکی که شب گذشته درباره وضع‌مزاجی‌وی صادرگردیده حاکی از آنست که رهبر پنجابی زبانان‌در لحظات احتضار قرارگرفته است .

پس از آنکه نهرو متوجه شد که اقدام‌فاتح سینك‌مورد توجه‌مردم هند میباشد حاضر شده تاحدودی باوی کنار بیایدولی هنوز باتقاضای وی موافقت نکرده است .

مقامات دولتی اکنون بیم آنرا دارند که با مرگ فاتح سینك شش میلیون سیك در ایالت پنجاب‌دست به انقلاب بزنند .

قرارداد فروش اسلحه‌شوروی به‌اندونزی

مسکو - ۷ژانویه خبرگزاری فرانسه - بموجب اعلامیه مشترکی که امروز در مسکو انتشار یافت دولت شوروی با تقاضای دولت اندونزی در مورد صدور اسلحه به آن کشور موافقت کرده است .

در این‌اعلامیه که‌توسط‌خبرگزاری تاس انتشاریافته‌خاطر نشان‌گردیده که هیئت‌نمایندگی‌شوروی‌واندونزی پس از مدتی مذاکره سر انجام در مورد شرائط فروش اسلحه شوروی به اندونزی توافق حاصل کردند در اعلامیه اضافه شده‌که دولت‌شوروی با تقاضای دولت اندونزی دائر به صدور سلاحهائی که برای ارتش اندونزی حائز کمال اهمیت است موافقت نموده است .

هیئت اندونزی

بدنبال تیره شدن مناسبات‌اندونزی و هلند در مورد گینه غربی دولت اندونزی چندی قبل هیئتی را به ریاست ژنرال ناسوتسیون برای خرید اسلحه از شوروی بمسکو فرستاد . از مفاد اعلامیه مشترکی که امروز در مسکو انتشار یافت استنباط میگردد که نمایندگان اندونزی وشوروی وحدت‌نظر کامل در طول مذاکرات داشته‌اند .ریاست هیئت نمایندگی شوروی بامیکویان بوده است . ناظرین غربی پایتخت مسکو ارسال سلاحهای جدید را از طرف شوروی به اندونزی با اهمیت خاصی تلقی کرده‌اند .

روزنامه نگاران از مارگارت دست‌بردار نیستند !

ایرلند - ۷ ژانویه - یونایتد پرس - در حالیکه‌پرنسس مارگارت به پایان مسافرت خود در ایرلند نزدیك میشود نزاع بین روزنامه نگاران انگلیسی وایرلندی‌بشدت ادامه دارد .

این روزنامه نگاران بهیچوجه حاضر نیستند دست از پرنسس بردارند و هر کجا که وی حاضر میشود برای گرفتن عکس و خبر و انتشار مطالبی در باره خواهر ملکه با یکدیگر برقابت شدیدمی‌پردازند . کار بجائی رسید که ملکه مادررسما طی‌اعلامیه‌ای تقاضا کرد دست از سر دخترش بردارند معذالك امروز نیز یك اردوی ۳۰ نفری از روزنامه نگاران مارگارت را تعقیب میکردند .

خطر تشعشعات رادیو اکتیو ایداهو را تهدید میکند

آیداهوفالز- ۷ژانویه -آسوشیتد پرس - بدنبال حادثه انفجار یك مرکز انرژی اتمی امریکا که‌منجر به قتل سه تن از کار کنان آن مرکز گردید امروز اعلام شد که خطر پراکنده شدن ذرات رادیو آکتیو بشدت یك منطقه ۳۴ هزار نفری را تهدید میکند .

انفجار در یك عمارت فلزی روی داده و شدت آن بحدی بوده که تاکنون اجازه ورود به عمارت‌مذکور داده نشده است .

هنوز جسد یك تن از قربانیان این حادثه در مرکز اتمی باقی‌مانده است .

اکنون یك هیئت نظامی وعلمی از واشنگتن برای تحقیق در باره علل حادثه بمحل آمده‌اند .

دالس‌متهم بتوطئهٔ قتل‌نهرو شد

امبال - هند - یونایتدپرس - ۷ ژانویه - جان فاستر دالس وزیر امور خارجه متوفی امریکا دیروز متهم شد که در نظر داشته است توطئه‌ای بمنظور قتل‌جواهر لعل‌نهرو نخست وزیر هند تشکیل دهد

ککیر سینك سهگال یکی از کسانیکه متهم به شرکت درتوطئه قتل نهرو ودیگر سران کنگره هند در سال ۱۹۵۸ گردیده است در دادگاهی اظهار داشت که دالس یك توطئه انگلیسی - امریکائی را علیه جان نهرو رهبری میکرد .

وی اضافه نمود دعاوی محکمی برای اثبات مدعای خود دارد .

متهم مذکور اظهار داشت اگر جریان توطئه و مخفی گاه اسلحه را در «هیمدومال» واقع در مرز هند و پاکستان به دولت اطلاع نداده بودند تمام رهبران حزب کنگره به قتل میرسیدند .

درسال ۱۹۶۰ عده‌کشورهای‌مستقل‌عضو سازمان ملل متحد به ۹۹ کشور افزایش یافت

نیویورك - درسال ۱۹۶۰ عده کشورهای مستقل عضو سازمان‌ملل متحد به۹۹کشور افزایش یافت بعبارت دیگر طی سال گذشته ۱۷پرچم دیگر در مقرسازمان ملل متحد برافراشته شد واین خود حاکی‌ازتوسعه این‌جامعه جهانی است.

درسال ۱۹۴۵ تنها ۵۴ کشور عضو سازمان ملل متحد بودند در حالیکه اکنون عده کشورهای عضو سازمان به ۹۹کشور افزایش یافته است.

اعضاء جدید کشورهای افریقائی که دارای ۸۵ میلیون جمعیت‌هستند عبارتند از : کامرون ، جمهوری مرکزی افریقا ، چاد، جمهوری کنگو، (براز اویل) جمهوری کنگو (لئوپولدویل) جمهوری مالاژی ،جمهوری سومالی ،توگو،داهومی، گابون ، جمهوری مالی، جمهوری نیجری اتحادیه نیجریه ، سنگال ، ساحل عاج وولتای علیا.

هرتر وزیر خارجه آمریکا فعالیت‌های کشورهای مزبور رابرای بدست‌آوردن استقلال درده ماه اول سال گذشته بعنوان یکی از پدیده های مهیج وتکان‌دهنده عصرما تلقی کرد.

کشورهای متحده آمریکا از افزایش عده اعضاء سازمان ملل‌متحد استقبال کرد. وبکشورهائی که تازه استقلال‌یافته‌اند کمك‌های مفیدو اساسی کرد تااز لحاظ اقتصادی‌پیشرفت کنند وآزادی خودرا همچنان حفظ نمایند.

پرزیدنت آیزنهاور ضمن سخنرانی خود در مجمع عمومی‌سازمان ملل‌متحد برنامه‌ای برای کمك بکشورهای جدید افریقائی ارائه‌داشت ولزوم بعمل آوردن اقداماتی از جانب سازمان ملل درمورد کشورهای مزبور راتائید کرد.

شورای نفت درعربستان سعودی

ریاض -رویتر - رادیو مکه امروز گزارش داد که درعربستان سعودی یك شورای عالی نفت از امروز تشکیل شده است .

اعضای این‌شورا عبارتندازشاهزاده طلال بن عبدالعزیز وزیر دارائی و اقتصاد ،شاهزاده بدربن‌عبدالعزیز وزیر ارتباطات ، شیخ‌عبداله‌الطریقی وزیر نفت و منابع طبیعی ، احمد شطاوزیر بازرگانی و عبداله‌دباغ وزیر کشاورزی .

بقرار گزارش رادیو مکه‌دولت عربستان سعودی در نظر دارد کمیته دیگری نیز برای انجام تحولات عمرانی بوجود آورد .

زنی درسیبری چهارقلو زائید

نووسیبیرسك-۷ژانویه خبرگزاری فرانسه -خبرگزاری رسمی شوروی‌تاس‌امروزاطلاع‌دادکه‌یکی‌از اهالی‌نووسیبیرسك (سیبری‌مرکزی) چهارقلو زائید خبرگزاری تاس افزود تمام نوزادان دختر بوده و مادر ۲۲ساله آنها در کمال سلامت است . مادر چهارقلو کارمند یك‌موسسه علمی در شهر نو وسیبیرسك می باشد .

زن عریان دروسط خیابان!

اوبر هوسن «اسن» - خبرگزاری فرانسه - ۷ ژانویه - یك زن سی ساله که کاملا لخت بود امروز در خیابانهای اوبرهوسن را ه‌میرفت .

وضع این زن توجه مردم را در خیابانها جلب کرد و عده زیادی از مردم بدنبال او روان شدند . یکی از عابرین پالتو خود را باین زن داد ولی وی از قبول آن امتناع کرده اظهار داشت که آدم و حوا لخت بودند و ابدا لباس نمی پوشیدند .

سر انجام شدت ازدحام بحدی رسید که پلیس ناچار شد زن نامبرده را تحت حمایت گرفته و وی را به مرکز کلانتری راهنمائی کند .

پلیس تصمیم دارد او را به یك پزشك روانشناس معرفی نماید تا با معاینه تعیین کند که وی گرفتاری روحی نداشته باشد .

خلاصهٔ اخبار

***

دوبلین- ملکه الیزابت ازروزنامه‌نگاران و عکاسانی که اطراف کاخ مادرشوهر مارگارت را در ایرلند احاطه کرده و در رفتو آمد خواهر وی ایجاد مزاحمت می‌کنند تقاضاکرد که «خط محاصره» را از پیرامون‌کاخ قدیمی خانواده «ارمسترانك جونز» (همسر مارگارت) بردارند .

***

ژوهانسبورك - داگ هامرشولد دبیر کل سازمان ملل‌متحد روزگذشته در راه سفر خود به کنگو یك بسته حامل اسناد مهم سیاسی را درهواپیما جا گذاشته است . در نخستین جستجوئی که‌از داخل هواپیمای‌پان آمریکن حامل هامرشولد بعمل آمد اثری از بسته مذکور بدست‌نیامد .

***

کراچی - سفیر کبیریوگوسلاوی در کراچی اعلام کردکه دولت یوگسلاوی حاضر است ده میلیون دولار برای اجرای برنامه‌های توسعه عمرانی بپاکستان وام بدهد . وی افزود که مذاکراه در باره این وام هنگام سفر قریب الوقوع مارشال ایوب خان به بلگراد آغاز خواهدشد.

***

زلاند جدید- هیئت علمی اعزامی آمریکا که از «پایگاه‌بیرد» در«سرزمین بهرد »واقع در قطب جنوب به سوی قطب عزیمت کرده‌اند قراراست طی دو تاسه روز آینده به قطب برسند

این هیئت مجهز ترین هیئت علمی است که به قطب جنوب میرود ۳ تراکتور ۳۷ تنی وسایل هیئت را حمل میکنند ضمنا وسایلی به مرکز علمی انگلستان در قطب میرسانند‌تا در فصل بهار آینده در آنجا تاسیسات تازه‌ای بوجود آورند .

خانه خودرا نفروشید

اگر خانه شما باید بفرم جدید تبدیل شود .
اگر اطاقها و سرویس آن احتیاج شما را رفع نمیکند .
اگر می‌خواهید سالن پذیرائی مدرن داشته باشید .
اگر احتیاج به لوله کشی وسیم کشی برق دارید .
اگر میخواهید خانه شما دارای حمام کامل وگرم باشد .

بما مراجعه کنید

شرکت ساختمانی قصر هرنوع کار های ساختمانی و تعمیرات و تبدیل ساختمان قدیمی را بفرم جدید و راحت‌باارزانترین قیمت و کمترین مدت‌برای شماانجام‌خواهدداد و از هر لحاظ بصرفه شما خواهد بود .
خیابان شاه چهارراه اردیبهشت شماره ۱۰۷ - سازمان تعمیر و تزئین مسکن تلفن ۶۳۳۸۳ .

قبل ازشروع ساختمان خود با فهمیدن متخصص ومجرب
آسانسور شیندلر
مشورت نمائید
SCHINDLER 1874
شرکت نبی ابوالحسن ویبا و شریك
خیابان حافظ روبروی پارك ملت - تلفن ۴۲۹۱۷
آ- ۳۷۸۰۰ «سازمان آپولون»

QUAKER STATE
روغن موتور کواکراستیت (پنسلیوانیا)
برای پخش درشهرستانها نماینده‌فعال ومعتبرمیخواهیم
نمایندگی کواکراستیت - لاله‌زار پلاك ۱۱۴-تهران
۳-۱ آ-۳۷۳۸۲

بامشاد کوچولو
بزودی منتشر میشود
نمایندگان شهرستانها مصرف خودرا اطلاع دهند
آ- ۳۳۸۹۱ ۳-۱

آپولون
APOLON
یکی‌از راههای تبلیغات ارسال هدایای تبلیغاتی است
سازمان آپولون
از هم‌اکنون تسهیلات‌کامل را برای اجرای این‌منظور فراهم نموده تابرای فروردین‌ماه‌که یکی‌از اعیاد بزرك ایرانیان است .
تقویمهای زیبا - کارتهای نفیس و هدایای جالب را تهیه و تقدیم دوستداران آن نماید .
برای‌کسب‌اطلاعات‌بیشتر به‌تلفن ۶۴۲۴۸ مراجعه‌فرمائید
۲-۱ آ-۳۷۶۹۲ «سازمان‌آپولون»

NAGHARE
نقاره
کانون اندیشه های نوین
بابتکار کمال الدین مستجاب الدعوه

والترلیپمن

کندی عجله‌نخواهد کرد

رئیس جمهوری جدید ، بخصوص درمسائل مربوط بسیاست خارجی ، درچند ماهه اول زمامداری خویش تصمیمات قاطعی نمیگیرد

خروشچف باید توجه داشته باشد راه‌کنار آمدن‌باکندی‌آنست‌که از عجله و شتاب دست بردارد

واشنگتن ـ یکی از تصمیمات شایسته‌ای که در سال جدید اتخاذ گردیده تشخیص این مسئله است که دستگاه دولتی منتخب امریکا هم در داخل و هم درخارج برای سازمان یافتن و مقابله بامسائل مهم احتیاج بزمان دارد .

آنچه مسلم است در حال حاضر شرایط با سال ۱۹۳۳ یعنی‌زمانیکه رو زولت حکومت رادر دست‌گرفت تفاوت کلی‌موجوداست گرچه‌مسائل وخیمی وجود دارد که بایدحل شود ودر باب بسیاری از موضوعات‌حیاتی اتخاذ تصمیم کردد ، اما هرگز پای ضرورتهای ملی نظیر بستن بانک‌ها درسال ۱۹۳۳ در بین نیست و از طرف دیگر با وجود بحرانهائی نظیر کنگو ، لائوس و مسائل مشابه‌نمیتوان‌گفت که‌تهدید جدی مربوط به جنك و صلح وجود دارد .

از اینرو بنظر نمیرسد که دولت کندی ناگزیر باشد معجلا و یك نفس دست باقداماتی بزند.بهیچوجه قرائنی وجود ندارد که استنباط شود کندی نیز باید دورانی نظیر «دوره یکصد روزه» اول زمامداری روزولت را طی کند . دولت کندی برای حل مشکلات کوتاه یاطویل المدت میتواند با فرصت کافی و تعمق لازم بکار بپردازد بو سپس بطور قطعی تصمیم بگیرد .

احتیاج بزمان

گرچه مردانی که برای عضویت دولت انتخاب شده‌اندهریك سوابقی طولانی و تجاربی پر بها در مسائل اجتماعی دارند ، باز هم دولت جدید احتیاج به چند ماهی فرصت دارد. گفته میشود که ترکیب کابینه کندی چیزی شبیه به اجتماع‌اساتید و پرفسورها است .

اما حقیقت آنست که این کابینه اجتماعی از خادمین عمومی است ، مردانی که از طریق خدمت بمردم برای خویش «کاریر» ساخته‌اند

حتی یکنفر در میان آنان یافت نمیشود که اکنون راهی را که باید هواشنگتن درپیش گیرندداند، و شاید معدودی از آنان هستند که تجارب عملی را با الفاظ تئوریك درباره مسائلی که با آن سرو کار دارند نیامیخته‌اند هرگز در این دولت عظیم وظیفه ساختمان سیاسی مورد مناقشه و در هم و برهم‌نیست ومردانی که تحت رهبری مستقیم رئیس جمهوری جدید قرار دارند بایستی که راه هم آهنك و یکسانی در پیش بگیرند .

بعنوان مثال در داخله میتوان گفت مسئله بحران دلار مسئله‌ای نیست که‌فقط به‌کاخ سفیدیاوزارت خزانه‌داری و اداره ذخائر ارتباط داشته‌باشد مسئله اصلی ونقطه‌خیم قضیه در تعادل پرداخت ها قدرت‌و ظرفیت صنایع امریکا برای رقابت مؤثر تر در بازارهای جهانی است. این امر مربوط به قیمت‌ها که‌تحت نفوذ صنایع بزرك است و دستمزد ها که تابع اتحادیه‌های کارگری بزرك میباشد میگردد .

دولت جدید وارث وضع سابق نمیتواند باشد این دولت باید برای اعمال نفوذ وقدرت خود در چنین مسائلی شیوه‌های نوینی خلق کند

دو دلیل اصلی وجوددارد که‌چرا در چند ماه آینده ، یعنی طی یك دوره بحرانی ، دولت جدید نباید در مورد مسائل مهم سیاست خارجی تصمیم بگیرد .

دلیل نخست آنست که برای مشاوره درباره مسائل خارجی چند منبع مهم وجود دارد که باید به رئیس جمهوری کمك کند . این منابع عبارتند از وزارت امور خارجه وزارت دفاع، کمیسیون‌انرژی اتمی وزارت خزانه داری و اداره بودجه.

کار بارئیس‌جمهوری

این منابع باید نخست مطالب تازه‌ای را درباره چگونگی نحوه کار با رئیس جمهوری جدید بیاموزند. تاکنون‌دستگاههائی که از آنان‌نام برده شده مانند مالکین فئودال‌عادت کرده بودند در شرایطی کار کنند که بموجب آن هریك جداگانه ،با دیگری حساب وکتاب خاصی‌داشته باشند این امر منجر به تناقض تصمیمات متخذه میگردید .

زیرا اتخاذ تصمیم هرگز مقدور نیست مگر آنکه شخصی که‌تصمیم نهائی را باید بگیرد درتمام‌مباحثات و مشاوراتی که بعمل میایدشخصا حاضر گردد .

دلیل دوم آنست که اگر باعجله تصمیماتی در مورد مسائل مهم خارجی اتخاذ شود ، این تصمیمات فقط بدلیل آنکه با عجله اتخاذشده تصمیمات خوبی‌نخواهد بود.بسیاری از مسائل مربوط به سیاست خارجی است که با زمان گذشته ، یعنی دوران پس از جنك ارتباط دارد. ین مسائل باید مورد بررسی و مداخله قرار گیرد و برای انجام‌این مر زمان لازم است .

اما اگردولت جدید ناگزیرباشد در تاریخ ۲۱ ژانویه ویا ۲۱ فوریه تصمیم بگیرد،تصمیمات آن‌ناگزیر در چهار چوب تصمیمات گذشته خواهد بود. این تصمیمات هر قدر نامساعد باشد بلامنازع تصویب خواهد شد حتی اگر شخص رئیس جمهور یا مشاوران وی‌سیاست های

بقیه درصفحه ۱۰

آیا لائوس کره‌دوم میشود؟

آمریکا درحالی که دولت بیطرف پرنس‌فوما را برسمیت شناخته بود ، به مخالفین اوکمك میکرد ـ اگردول بزرك درلائوس مداخله‌کنند ، این‌کشور تبدیل بیك‌کره دوم خواهد شد ـ انگلیس و فرانسه باپشتیبانی آمریکا از دولت پرنس «بون‌اوم» مخالف هستند و میخواهند یك کابینه وسیع‌تر درلائوس روی کار آید

در آسمان آبی ، برفراز جنگلهای لائوس ، یك هواپیمای دو موتوره «ایلیوشین۱۴» شوروی در پرواز بود و برای نیرو های دست چپی با چتر نجات مهمات و ملزومات پرتاب می‌کرد یك هواپیمای‌دیگر نیز قدری دور تر پرواز می کرد و مراقب حرکات نیرو های طرفدار کمونیست بود . لیکن برحسب تصادف ، هواپیمای‌داکوتای آمریکائی به ایلیوشین نزدیك شدو ناگهان صدای مسلسل های هواپیمای روسی برخاست و چند گلوله به‌داکوتا اصابت کرد . حادثه مزبورنشان دادکه روسها و آمریکائیها تا چه اندازه از راه درگیری برسر لائوس پیش‌رفته‌اند اما بحران اخیرلائوس‌داستان‌پر حادثه ای دارد :

در جاده باریکی که از وین‌تیان به سوی پایتخت شاهی لوانك‌پرابانك میرود ، ستونهای سربازان‌که کلاه‌خود های آمریکائی بسر داشتند ، درحال استتار ، آهسته به سوی شمال‌حرکت می‌کردند . اینان پیشقراولان نیرو های ژنرال دست راستی « فومی نوساوان» بودند که تازه سه هفته‌پیش وین‌تیان را اشغال کرده بودند .میان این نیروها و قوای عقب دار سروان کونك له‌چند بر خورد کوتاه روی داده بود . لکن عمده قوای سروان کونك له ٦٤میل دور تر در یك دهکده کوچك شمالی بنام «وانك وینك» موضع‌گرفته بودند .

حمله ناگهانی

لکن ناگهان خبرگزاریها و روزنامه ها گزارش دادند که کمونیستها به لائوس حمله کردند و برای یك لحظه بنظررسید که جنك عمومی و بزرگی در لائوس‌در شرف وقوع است .

دولت وین تیان اعلامیه ای صادر کرد که در آن گفته شده بود ۷گردان ویت‌نام شمالی از مرزگذشته اند . مقامات وین تیان اعلام کردندکه این تجاوز واضح و آشکار است و نماینده لائوس در سازمان ملل متحد، به داگ‌هامرشولدشکایت‌کرد . پرزیدنت آیزنهاور نیز کنفرانس مخصوصی درباره لائوس تشکیل داد .

لکن ناظران غربی در لائوس که شاهد اوضاع بودند ، روش‌احتیاط آمیزتری پیش گرفتند . کمونیست ها آشکارا به دست چپی های لائوس‌کمك می کنند و به سروان کونك‌له‌خواربار ومهمات میرسانند و هر جا میتوانند نیرو های او را تقویت می کنند. لکن یك دیپلومات عالی‌مقام غربی،درلائوس اظهارداشت :«گزارشهای مربوط باین که ویت‌نام باچندین گردان‌به لائوس تجاوز کرده ، محققا نا درست است ». یك دیپلمات دیگر گفت :«سخنان دولت لائوس این بار نیز مانند سال گذشته درست نیست ». زیرا دولت لائوس یکسال پیش دیوانه وار،اعلام کرد که ویت‌نام شمالی به این‌کشور حمله کرده است . لکن هیئت‌اعزامی سازمان ملل متحد ، دلیلی برتجاوز ویت‌نام بدست نیاورد .

با این حال اوضاع خطیراست وممکن است ناگهان وخامت بیشتری پدید آورد .

لائوس کشور بسیار کوچکی‌است که فقط یك میلیون و ۷۰۰ هزار نفر جمعیت دارد و زندگی آن از تمدن قرن بیستم تا حد ممکن بدور است . حتی اگر دقیق‌تر بگوئیم تا قبل از جنك دوم جهانی کشوری بنام «لائوس» وجود نداشت . قبایل‌اصلی«لائو»در قرن سیزدهم به سرزمینی که اکنون در آن مسکونت دارند ، مهاجرت کردند . آنان براثر پیشرفت قشون«قبلای‌قاآن»امپراطور چینی ، به لائوس آمدند و کشور افسانه‌ای «لانك گزانك» را تاسیس کردند که بمعنی «سرزمین میلیون ها فیل» است . لائوسی های آنروز هنوز به دوران «لانك گزانك» به عنوان دوران طلائی تاریخ کشور خود مینگرند وپادشاه کنونی‌لائوس

بقیه درصفحه ۱۰

زندگی درلائوس

در خلال این احوال ، کشیشان بودائی با لباسهای خاص و کفشهای صندل ، در پیاده‌روهای‌قدیمی‌وین‌تیان قدم میزنند و گردو خاك بلند میکنند رهبران جدید لائوس ، برای مقابله‌با یك محاصره احتمالی آماده می شوند. در راس امور نخست‌وزیر جدیدلائوس پرنس «بون‌اوم» ۵۳ساله قرار داد . لکن قدرت اصلی ، در دست ژنرال فومی ٤٠ ساله است که سابقا بکسور بود و دوهفته پیش، نیرو های‌سروان کونك له را ازوین تیان اخراج کرد .

ژنرال فومی سوگند خورده است‌که لائوس را از کمونیسم رها سازد و کمونیستها نیز سوگند یاد کرده اند که او را از میان بردارند . کشمکش این دو گروه ، ممکن است سبب توسعه منازعه شود و حتی کره دومی یابد . چین اخطار کرده است که «مسئله حفظ امنیت» خود را مورد بررسی قرار داده‌وایالات‌متحده‌پاسخ داد : که با هر مداخله خارجی ، در لائوس بشدت مقابله خواهد کرد .

Newsweek

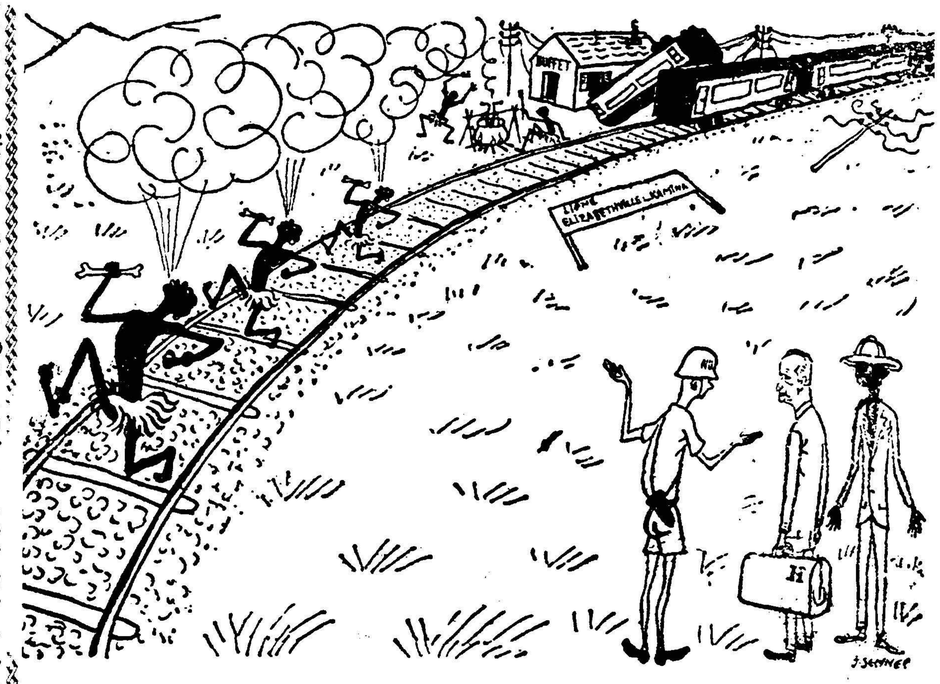

گزارش به‌دبیرکل سازمان ملل درکنگو ـ قربان همه‌چیز را خورده‌اند واکنون نوبت لکوموتیوهاست !!

فروش نهال‌پیوند

موسسه اصلاح وتهیه نهال وبذر درسال جاری حدود ۲۱٦۰۰۰اصله‌نهال‌پیوندی‌از ارقام مرکبات و سایر میوه‌جات درایستگاههای کشاورزی برای‌فروش آماده نموده است. نهالهای مزبور ازبهترین ارقام میوه داخلی و خارجی درمراکز زیردر اختیارعلاقه‌مندان گذارده میشود و کافی جهت احداث ۱۹۰۰ هکتار باغ‌میوه جدید میباشد:

دراستان یکم درایستگاههای لاهیجان وآستارا	درختان‌سردسیری
دراستان دوم درارامسر ، خرم‌آباد ،شهسوار،گرگان،بهشهر ، آمل	مرکبات
دراستان سوم درمیاندوآب ومغان	میوه‌جات سردسیری
دراستان چهارم دررضائیه،شاهپور ، اشنویه ،مهاباد	
دراستان پنجم درقصرشیرین ،همدان ، شاه‌آباد، ایلام	میوه‌جات‌سردسیری
دراستان هفتم در سختریه	میوه‌جات سردسیری
دراستان نهم درعراق ،بجنورد ،فریمان	میوه‌جات سردسیری
دراستان هشتم در بم	مرکبات
دراستان دهم درمبارکه وجی‌شیر	میوه‌جات سردسیری
امستان مناطق مرکز (بروجرد) درخرم‌آباد لرستان	میوه‌جات سردسیری

تهران وقزوین وساوه درمرکز اصلاح نباتات کرج، باغ کلکسیون درختان مناطق سردسیری بهای نهالها درایستگاههای فوق‌باتوجه بمقتضیات‌محلی تعیین گردیده وسعی شده است بحداقل قیمت ممکنه بهترین نهالها از مرغوبترین انواع‌مناسب برای هرمنطقه در دسترس آقایان مالکین‌و باغداران قرار گیرد مالکین میتوانند درایام هفته‌قبل‌ازظهرها باستثنای روزهای تعطیل بایستگاههای نامبرده مراجعه وبا پرداخت بهاء نهالهای موردنیازخودرا تحویل بگیرندخواشخاصی‌که ساکن‌شهرستان هاهستند وبخواهند از باغ کلکسیون کرج نهال‌تهیه نمایند ممکنست یاشخصا همه‌روزه ازساعت۸ صبح تا٤بعدازظهر بباغ کلکسیون کرج مراجعه‌نموده ویابا پرداخت بهای نهالها و هزینه بسته‌بندی وحمل آنها بادارات اصلاح وتهیه‌نهال وبذر محل‌نهالهای مورد نظرخودرا درخواست نمایند.

فروش نهالها درایستگاههای کشاورزی از ۱۵ آذرماه جاری آغاز خواهد شد.

۳ـ۱ آ_۳۷٤۱۲

از فردا

سینما کتیه

THE LAST VOYAGE

هیجان انگیزترین فیلم تاریخ سینما

سفر جهنم

وایداسکرین ـ رنگی ـ دوبله بفارسی

باشتراك :

روبرت‌استاك ـ دورتی مالون

شروع : ۳ـ۵ـ۷ـ۹ بعداز ظهر

آ_۳۷۷٦۸

افتخار صنایع الکتریکی لهستان

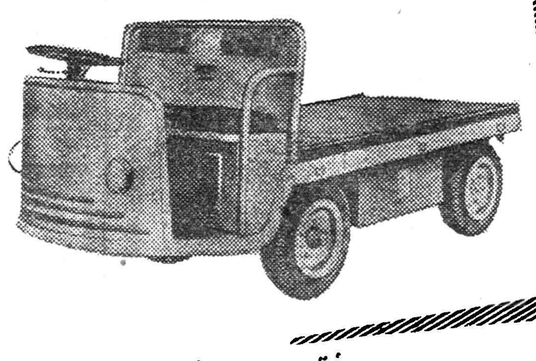

وسایل نقلیه باربری باباطری برای حمل ونقل درسالنهای کارخانه، انبار فرودگاه ـ راه آهن وهمچنین برای تحویل وسایل پستی واجناس مغازه ها درداخل شهر ساخت لهستان شهرت جهانی دارد . برای کسب اطلاعات بیشتر به : وابسته بازرگانی سفارت لهستان ـ خیابان بهار کوچه سمنان مراجعه یا آدرس زیر مکاتبه نمائید . صادرکننده انحصاری الکتریم

Polish Foreign Trade Company
for Electrical Equipment
ul. Czackiego 15/17 Warszawa 2, Poland
P. O. Box 254/
Cables: ELEKTRIM - WARSZAWA.

"Elektrim"

آ_ ۳۷۷۸۰

رادیو تمام ترانزیستوری

پیگمی

دارای چهار طول موج کامل

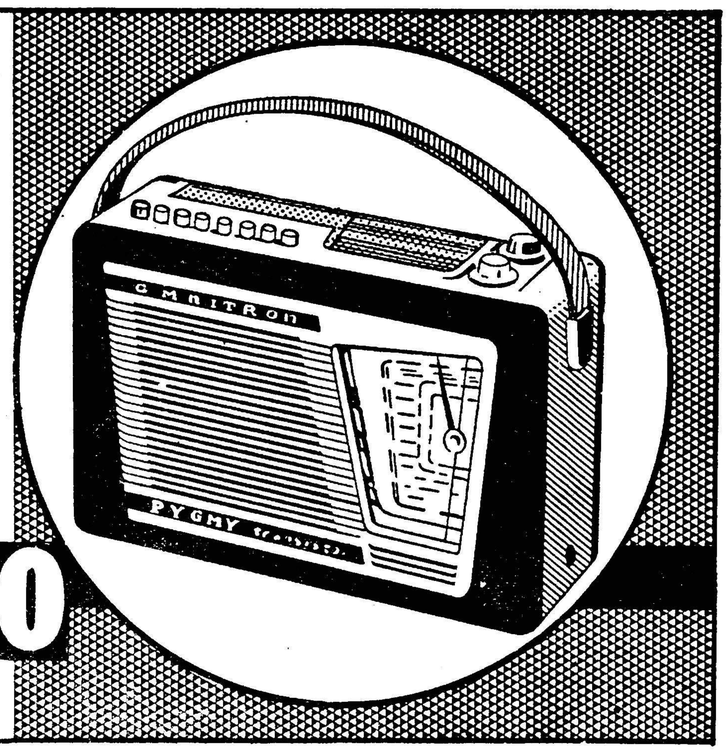

PYGMY - RADIO

مرکز پخش : جنرال رادیو پشت شهرداری

آ_ ۳۷۷۰۰

انتقاد

از: فرید جواهر کلام

ناخلف!

اشتفن زوایك داستان نویس‌معروف گفته است :«دربیشتر موارد حقیقت زندگی بمراتب‌ازافسانه عجیب‌تراست» وقتی که‌آدم صفحات روزنامه‌هارا ورق میزند وحوادث گوناگون را در تهران وشهرستانها میخواند متوجه میشود که‌براستی هیچ نویسنده‌خیال پردازی هم نمیتواند چنین داستانهائی ایجاد کند،داستانهای کوچك‌خواندنی اماتاسف آور مثلا:زنی‌که با دندان انگشت شوهرش را قطع میکند - مهمانی که‌به‌همسر صاحبخانه تجاوز مینماید - الاغی که‌گوش صاحبش‌را بقصد انتقام بادندان میکند ومیخورد- جوانی‌که‌بقصد خودکشی بادست خود سر خودش‌رامیبرد !نانوائی‌که‌در خمیر نان هروئین‌وتریاك تحویل مشتریانش میدهد-اتومبیلی که‌وارد اتاق خواب زن‌و شوهری میشود -ناخدائی که‌سی نفرمسافر بدبخت را مثل زباله‌ولجن دردریا میریزد . -وبالاخره پدرومادری که‌فرزند خودرا بزندان میسپارند وبا لبی خندان به‌خانه باز میگردند ،

روز دوشنبه دوازدهم دیماه در صفحه اخبار شهرستانها تحت عنوان سزای فرزند ناخلف ماجرای جالبی درج شده بود بدینقرار که :

درچندروز پیش پدرومادری که از رفتار پسرخودناراحت‌بودند به‌دادگستری اصفهان آمدندو شکایت کردند که محمد براثر افراط در میگساری‌مشاعر خودرااز دست‌داده است وباعث‌ناراحتی نزدیکانش میشود ، بازپرس ازپزشك قانونی درخواست کردکه محمدرامورد معاینه قراردهد، پزشك پس‌ازمعاینات دقیق اظهارداشت که‌فعلاعلائم دیوانگی دروی مشهود نیست‌ولی درصورت‌ادامه میگساری ممکن‌است بجنون الکلی مبتلاشود . بهرحال بازپرس محمدرا بازداشت و زندانی کرد ، پس از زندانی شدن محمد پدر ومادر وی باروئی گشاده وخندان دادگستری را ترك کردند !

شاعری فرماید :همه‌فرزند ناخلف دارند -من‌بیچاره ناخلف پدری !زن و مردی درلحظه‌ای باوضعی مبهم برای چند لحظه‌خوشی دست بجنایتی‌میزنند وموجودی رابدنیا می‌آورند ، بعد بر اثر عدم‌استطاعت‌و بیعلاقگی وبیحالی، این موجودبدبخت رامانند علف‌خودرو بحال خویش‌رها میکنندواجازه میدهند که‌تندباد حوادث برصفحه حساس‌روح اوجراحات مهلك وارد آورد ،پس‌از آن هنگامی که‌این موجود بیگناه‌با آن وضع نامتعادل رشد کرد، تخم بیماریهای روحی وعصبی رادروجودخود پرورش‌دادو سپس‌در دنیائی‌بی همدرد ودلسوز به‌تنهائی محکوم به‌رنج‌کشیدن شدو برای تسکین‌دردهای خودبه‌بطری الکل‌پناه برد آنگاه اورا به‌زندان تحویل میدهند و جنایتی راکه سالها پیش مرتکب شده‌اند باجنایت‌دیگری میپوشانند .

وای‌برآن‌لبی‌که‌در چنین‌موقع بیخبری خندان شود واف‌برآن دلی‌که خرسند گردد .

نظیر این پدرومادر ها دراجتماع نامتعادل ما فراوانند :

زن‌جاهل‌ومرد بدترازوی -
فریاد ززاده دو نادان

متاسفانه مقررات اجتماعی هم بیدرنك بکمك آنها میشتابد ، آخر مگرنه این اجتماع ازوجود این افراد نامتعادل تشکیل یافته‌است ؟

بازپرس هست -پزشك قانونی‌هست دادیار -زندان -زندان‌بان و خلاصه همه‌چیز ، حال آمدیم واین محمدواقعا معتاد به‌نوشیدن مشروب گردیده بود یکی‌دراین میان پیدا نشد بپرسدکه چراوی دست‌بچنین کاری زده‌بود ؟ چرا بطری مشروب تقلبی رابراندرز صمیمانه پدرو دلسوزیهای واقعی (!) مادر ترجیح‌داد؟ آیااین موجود بی‌پناه محبتی از اینان دیده بود که چنین شده بود ؟

حرفه دبیری اینجانب اقتضامیکند که‌جریانی نظیر این را شاهد باشم چندی پیش‌شاگردبااستعداد برجسته‌ای داشتم که همواره اندوهگین بود واز درس گریزان از وضع زندگیش سئوالاتی کرده وروزی‌بخانه‌اش رفتم معلوم شد پدرش سالهاست که‌مادر وی‌را ترك کرده وزن دیگری اختیار نموده است ،جوان بااستعداد محروم ازمحبت پدرومادر دائمادر یك جدال روحی بود ، بپدرش اظهار داشتم : این‌جوان نیازمند رسیدگی و محبت است ،باوبرسیدتافردممتاز وبرجسته‌ای تحویل اجتماع داده باشید ، لبخندی زده گفت‌پس‌اینهمه‌مردان خودساخته‌ای که‌اصلا پدرومادر نداشته‌اند وبمقامات عالی رسیده‌اند،از کجا محبت‌دیده‌اند؟

درپاسخ گفتم: آن‌مردان خودساخته استعدادشان مثل‌فرزند شمابوده‌منتهی طبیعت برایشان این شانس‌را فراهم کرده که‌از داشتن والدین منفی‌بافی که‌بابی‌مهری ونادانی‌خود استعدادآنها را منحرف ومضمحل میکنند محروم باشند ، درنتیجه محیط استعداد آنها راپرورش داده‌و باصطلاح آنها رامرد خودساخته کرده‌است، اگر باورنداری سایه خودرا ازسراین جوان کم‌کن‌تا ببینی چگونه فردلایق برجسته خواهد شد !

گفتگوی مردم

آموزگاران غیربومی

آموزگاران غیر بومی فرهنگ شهرستان شیروان مینویسند با صادر نمودن ابلاغ دوری از مرکز مارا از گرفتن خوار بار هم محروم کرده اند تقاضا داریم با توجه بوضع سخت زندگی آموزگاران در این‌مورد توجهی شود .

دیوار مخروبه

آقای دکتر امیر رفیعی می‌نویسد در کوچه شیران متصل بخیابان کاخ وکوچه جم باغی است که دیوارخشتی مخروبه آن یك پنجم پیاده‌روی کوچه را اشغال نموده و مالك‌آن‌مبلغ‌گزافی برای عقب بردن دیوار مطالبه دارد خوبست شهرداری قیمت واقعی آنرا بدهد تا بوسعت کوچه افزوده شده منظره دیوار گلی مخروبه ترمیم یابد .

دبستان دولتی

آقای غلامحسین گیلکی مینویسد: قریه مهاجران از توابع همدان که دارای سه هزار خانوار میباشدفاقد دبستان دولتی و کلاس مبارزه با بیسوادی است خوبست فرهنگ همدان برای اطفال این قریه درصدد تاسیس دبستان باشد .

خطای عظیم

آقای جاوید می‌نویسد در میدان قزوین منتظر اتوبوس بودم پس از مدتی معطلی یك ماشین خط ۲٤رسید خانمی که انتظار زیاد کشیده بود خطای عظیم کرده گفت چرا ماشینها دیر دیر می‌آیند کمك راننده هم لجش گرفته در صورتیکه ماشین‌خالی بود دستور حرکت دادوبازهم منتظرین را بحال خود گذاشت خوبست شرکت واحد در استخدام اینگونه پارکابی‌ها دقت کند و سرنوشت مسافرین را بدست این اشخاص خود مختار نسپارد .

حقوق بازنشستگی

یکی‌از باز نشستگان وزارت‌پست وتلگراف مینویسد حال که‌با فزایش حقوق مهندسین و کمك مهندسین تصمیم گرفته شده خوبست اشل حقوق کارمندان را اضافه کنندتا کارمندانی که عمری در خدمت‌دولت تلف کرده باز نشسته شده اند طبق قانون از افزایش حقوق‌باز نشستگی استفاده کنند .

تقاضای انتقال

آقای داریوش خانه شهری متولد ۱۳۱۹ می‌نویسد دوماه قبل باستخدام آموزشگاه گروهبانی درآمدم بعلت مرضی که بگواهی بهداری ژاندار مری کل کشور نیز رسیده تقاضا کرده‌ام برای انجام خدمت زیر پرچم بمنطقه نظام وظیفه تبریز منتقلم نمایند استدعا دارم با این تقاضا موافقت گردد .

فراهم‌کردن تسهیلات

آقای حسن‌آذری‌در مورددانشجویانی که در خارج تحصیل میکنند اظهار عقیده میکند برای پیشرفت صنایع جدید که خوشبختانه روز بروز در این کشور رو بتوسعه میرود عده دانشجویانی که در خارج تحصیل می کنند کافی نیست‌و بهتر است وزارت فرهنگ تسهیلات بیشتری فراهم سازد تا محصلینی که میتوانند در خارج بمعلومات خود افزایش دهند بدانشگاههای خارج رفته بمنظور توسعه صنایع جدید بکشور مراجعت کنند .

فوق‌العاده مقطوع

آقای عبدالعلی طیبی مینویسد باتفاق همسرم چهارسال با کمال‌جدیت در ماسونیه زرند بسمت مربی تعلیمات اساسی مشغول انجام وظیفه بودم‌مبلغ ۳۲ هزار ریال فوق‌العاده مقطوع انجام خدمت چهارماه ونیم که در ده خشك بما تعلق میگرفت تاکنون تادیه‌نشده تقاضای پرداخت آنرا دارم .

چهارراه استخر

آقای علی یوسفی توجه برزن مربوط را بوضع نامطلوب چهار راه استخر در بخش ۲۰ جلب مینمایدو پیشنهاد میکند درآن محل ادرارگاهی نصب شود تا از آلوده شدن معبر جلو گیری شده باشد .

بخش نجف‌آباد

آقای ناصر رستمی می‌نویسد در بخش ۲۱ نجف‌آباد جمعیت کثیری زندگی میکنند که‌متاسفانه به‌بهداشت ووضع ایاب و ذهاب آنها توجه‌نمیشود خیابان ها کثیف و بدون اسفالت، جویها خراب و پر از زباله و بدتر از همه برای‌رفتن سرکارشان صبحهاباید مدت مدیدی در صف منتظر رسیدن اتوبوس باشند خوبست شهرداری وشرکت واحد باین بخش هم توجهی مبذول دارد .

ماشین ضد سرطان

دولت سیام اخیرا یك ماشین‌برای مبارزه با سرطان بمبلغ پنجاه هزار لیره استرلینك‌ازدولت‌سویس‌خریداری کرد .

این ماشین که «بیتاترون» نام دارد اشعه‌ای که حامل ۳۵ تا پنجاه هزار الکترون ولت است از خود میدهد .

ماشین مزبور در سال ۱۹۶۲ به سیام‌وارد خواهد شد .

شهرت پس‌از مرگ

«ژوهان سباستیان باخ» موزیسین معروف آلمانی موقعی مشهور شدکه یکصد سال ازمرك اوگذشته‌بود .

عامل اصلی مشهور شدن باخ ، موسسه باخ‌بود که‌درسال ۱۸۵۰ در لیپزیك تشکیل شد .

مهر مادری

ماهی های کوچك معروف به‌ماهی یونس سالیان دراز به‌پشت مادرشان میچسبند ومهرمادری دراین حیوان باوج خود میرسد واین علاقه مورد احترام سایر ماهیان است .

پس‌از دوسال

یکزن آلمانی در هامبورك حلقه ازدواج خود رادرسواحل دریا گم‌کرد و دوسال بعد آنرا در همان نقطه پیدا کرد .

جریان قضیه از اینقرار است که آقای ویلگوین دو سال پیش تصمیم گرفت که ماه عسل خود رادرهامبورك بگذراند .

وی باتفاق همسرش بکنار ساحل رفت .

این امر در سال ۱۹۵۸ رخ داد و همسر وی انگشتر خود را که دارای یك‌الماس گرانبها بودگم کرد.

چند روز پیش این زن و شوهر بهمان ساحل رفتند و در همان نقطه نشستند و بطور تصادف دست خانم‌وی در میان شن های ساحل انگشتر را پیدا کرد .

از اینجا و آنجا

پنج فرزند

«خانواده بیچفورد» درایالت اکلاهما دارای پنج فرزند پسر بودند که همه‌از دانشگاهها فارغ‌التحصیل شده بودند.

نکته قابل‌توجه این‌بود که‌این‌پنج نفرحتی برای‌یك‌ساعت‌هم ازدانشکده غیبت نکردند وروزانه مسافت سه‌میل بین خانه‌و دانشگاه را طی مینمودندو توجهی بوضع هوا از لحاظ گرما و سرما نداشتند .

آجیل دوره دوم

فروشندگان دوره‌گرد دوران سزارهای روم درمحافل عمومی وزمین های ورزشی آجیل هائی که‌در پاکت هائی پیچیده شده بود میفروختند . این پاکتها ازبرك درختان تهیه میشد.

منشی وفادار

هنگامیکه (ایزابلا) ملکه‌اسپانیا درگذشت ، منشی‌مخصوص او «ژوان- بوبیزدی لازاراگا» دچار غم واندوه فراوانی گشت ، بطوریکه وضع‌مزاجی او مختل شدو چند هفته پس‌ازملکه درگذشت .

همکاری پرندگان ومورچگان

پرندگان و مورچگان جزیره «باروکولورانو» در منطقه کانال‌پاناما درخوردن وازبین بردن حشراتی که ازدست مورچگان فرارمیکنند همکاری مینمایند .

نکته قابل‌توجه‌این است که‌دراین همکاری ، مورچگان و پرندگان با همدیگر مبارزه نمی‌نمایند .

برای بابانوئل

اداره پست ایالت ایندیانا درایالات متحده آمریکا تعداد ده هزار نامه دریافت کرد، که همه بعنوان «سانتا- کلوز» بابانوئل ارسال شده‌بود.

اداره پست تصمیم گرفت برای کلیه کودکانی که این نامه ها را فرستاده‌اند جواب مسرت بخشی بفرستد .

کورهٔ اتمی

کمیسیون انرژی‌اتمی‌آمریکا اعلام داشت که یکنوع کورهٔ اتمی که با موتور کار میکند ودر فضا بکارخواهد رفت با موفقیت آزمایش شد .

این کوره جدید جایگزین کوره هائی خواهد شد که هم‌اکنون برای تولید انرژی در فضا مورد استعمال می‌باشد .

کارخانه لاستیك‌سازی

هم اکنون در هندوستان ساختمان دو کارخانه لاستیك سازی در شهر های «باریلی» و «بالا» در دست اقدام است .

کمپانی های گودیروفایرستون بر این دو کارخانه نظارت خواهند کرد .

طالبین اتومبیل های سواری

تعدادی اتومبیل سواری سیمکا و دت وسیمکا اریان مدل ۱۹۶۰موجود میباشدکه باقیمت‌سابق به‌خریداران واگذار میگردد . تا تمام نشده ازموقع استفاده‌فرمائید شرکت سهامی شبدیز خیابان سعدی شماره ۳٤۸

تلفون ۳۶۸۰۵ - ۳۶۲۷۱

(۱) آ-۳۷۶۹۶

آگهی مناقصه شماره ۱٤٤۹٤

اداره حسابداریکل انتشارات و رادیو شصت بند کاغذ بریستول صد گرمی موردنیاز خودرا طبق نمونه موجود در پرونده از طریق‌مناقصه خریداری مینماید داوطلبان شرکت در مناقصه میتوانند برای ملاحظه نمونه کاغذ مذکور ودریافت شرایط مناقصه تا آخر وقت اداری روز دوشنبه ۲۶ر۱۰ر۳۹ بدفتر این اداره واقع د رمیدان ارك اداره کل انتشارات و رادیو مراجعه فرمایند .

رئیس اداره حسابداریکل انتشارات و رادیو - مستوفی

آ-۳۷۶۲۶ ۱-۲

مسابقه‌ورودی دوره تخصصی آزمایشگاهی

کلیه داوطلبان دوره تخصصی آزمایشگاهی دانشکده پزشکی‌تهران باید روز شنبه ۲٤ر۱۰ر۳۹ ساعت ٤ بعد از ظهر برای شرکت در مسابقه ورودی در دانشکده پزشکی حضور بهمرسانند .

نتیجه مسابقه روز ۲۷ر۱۰ر۳۹ آگهی خواهد شد وپذیرفته شدگان باید در مدت سه روز ثبت نام نمایند .

دوره مذکور روز اول بهمن‌ماه‌شروع‌خواهدشد.

۱-۲ آ-۳۷۵۹۰ دبیرخانه دانشکده‌پزشکی

جدول کلمات متقاطع شماره ۱۷۱۲

افقی : ۱- سرزمین - از ماههای رومی ۲- اگر محل نداشته باشد کاغذ پاره می شود - بیسواد ۳-واحدباسلق- هم‌برای‌عکاسی بکار می آید هم برای امور سینمائی ٤ - یکی از مظاهر اصلی و بسیار مهم تمدن - از انواع چربی ٥- ساده دل‌را این چنین نیز میگیرند - عکس‌العمل درویش لاابالی در مقابل حوادث جهان گذران - اگر سربزنگاه بگیرند مایه گرفتاری میشود ٦- در جشنها کارد به سینه‌اش میزنند - نو ع۷- از کاشفین یکی از نیروهای طبیعت - پارچه ابریشمی ۸- سستی - چهار ماه بعد از سربازی میدهند ۹- نویسند ه عالیقدر انگلیسی - بخش مهمی از شیمی .

عمودی : ۱- بسراغش به مسجد باید رفت - اگر هم با تار همنشین باشد از اسباب نوازندگی نیست ۲- معروف ترین کمپانی بیمه جهان - یکی از مردم قریه‌ای در مازندران ۳- میگویند حبیب‌الله است - شنل ساربان ! ٤- لگد شده - روزگاری شهر عشق و ساز دستی بود ٥- عدد منفی ! -غلاف دیده باشد - گاهی هوا اینطور هم میشود که نه سرد است و نه گرم ٦- کتاب نویس محقق اول آنرا تنظیم میکند - بلی بزبان خارجی ۷- در موقع خدا حافظی دوام آنرا آرزو می‌کنند - از شهر های شمالی اروپا ۸- شاعر آه و افسوس خورده که قصرش سست بنیاد است - زیبا روی پسندیده خو ۹- یکی بود و به کمرش زدند - قدح‌پیمای باده بخش .

حل جدول شماره ۱۷۱۱

افقی : ۱- سد - طپانچه ۲- مقوله - ام ۳- ملاقه - کپی ٤- بسط - زمان٥- رك- لام- رك ٦- آلفا- هی۷- بمل- فراری۸- ای - بایرن ۹- دختر لر - دل .

عمودی: ۱- مهرآباد۲- دمل-گل میخ۳- قاب- فل ٤- طوق طلا - بر ٥- پله - فال ٦- اه - زمهریر ۷- کم - یار ۸-چاپار- رند ۹- همینگوی .

بخش تزریقات شبانه روزی

تحت نظر دکتر امیری شماره ۱۲۳ خیابان استخر حسن آباد

شبانه روزی

تلفن منزل : ٦۲۰٦۱ تلفن مطب : ٦۹٥۷۸

تزریقات - پانسمان - سرم - خون - اکیژنوتراپی

پمپ‌های ك . اس . ب

همه نوع و برای همه کار

نماینده شرکت بازرگانی دیتون شاهرضا چهارراه کالج تلفن ٤۰۹۲۰ - تلگرافی دایتون

اپطالیدون ساندوز محصول سویس

اپطالیدون ساندوز را فقط در کاغذهای زرورقی که دارای علامت مخصوص ساندوز است، خریداری فرمائید.

NYLEX*...

یك نوع تجمل واقعی

بانوان امروزی بدو منظورخرید می‌کنند .

دسته اول بخاطرزیبائی‌ودسته‌دوم برای‌استحکام.

NYLEX زیبائی ودوام راتواما دارد .

منسوجات نایلنی NYLEX بعلت فراوانی رنگها وطرحهای زیبا وجالب مورد توجه‌عموم‌بانوان باسلیقه می‌باشد .

منسوجات نایلنی NYLEX معرف سلیقه بانوان شیك‌پوش جهان‌است .

نایلون رنگین نایلون پانتکس

نایلون چاپی نایلون گلدوزی شده

نایلون چاپ‌دستی نایلون شبنمی

برای دریافت واطلاعات‌بآدرس زیر مکاتبه شود .

بخش صادرات : OSAKA

دفتر . TOYO RAYON Co., LTD

بزرگترین سازنده فیبر مصنوعی در ژاپن

Toray TOYO RAYON COMPANY, LTD.

Head Office: Mitsui Bldg., Tokyo Cables: TOYORAYON TOKYO
Osaka Office: Mitsui Bldg., Osaka Cables: TOYORAYON OSAKA
Liaison Representative: 6th Floor, Abboud Abdel Razzak Bldg., Bab Idriss, Beirut Lebanon P.O Box 4458 Beirut Cables: TOYORAYON BEIRUT

NYLEX علامت کارخانه منسوجات نایلنی ما می‌باشد .

کپیه از اسناد

تجارتی -تحصیلی -معافی - رانندگی اسناد مالکیت فوری و خصوصی فتو پرسپسولیس - لاله‌زار نو- چهار راه کنت ۳۷٤

Olympic

محصول ۱۹٦۱ آمریکا - مجهز بدستگاه رادارکه از دور بدون سیم کنترل میشود

تلویزیون المپیک

نماینده انحصاری: شرکت جواهری خیابان بابهمایون سرای همایون تلفن ۳۰۳۳۲٥

اطلاعات اقتصادی

ایران و افغانستان عهدنامه ترانزیت واقامت امضاءمیکنند

چنانکه باطلاع رسید ایران و افغانستان یك عهد نامه بازرگانی و اقامت و مودت امضاء خواهندکرد.
نیاز ایران و افغانستان به یك چنین عهد نامه ای از مدتها پیش آشکار گردیده و مقدمات ذهنی آن قبلا فراهم شده و در سفرآقای نخست وزیر و همراهان بافغانستان نیز مذاکرات مربوط صورت گرفت
تجار ایران و افغانستان میتوانند در کشورهای یکدیگر از بسیاری تسهیلات استفاده نمایندو تاحدودی که امکان دارد مزایای افراد وتجار داخلی برای آنها ایجاد میگردد.
این‌امر در موافقتنامه بین دو کشور مورد تعهد قرار گرفته است. از لحاظ ترانزیت ایران میتواند به افغانستان کمك های بسیار موثری بکند و جهت حمل کالا ها به افغانستان بندری اختصاص دهد (مثلا چاه بهار که قبلا نیزمطالعاتی از این لحاظ در اطرف آن انجام گردیده) و با استفاده از راه آهن مشهد کاری کند که این کشور نیز بتواند ازراه‌آهن ایران استفاده کند و کالا های خود را از این طریق به آبهای خلیج فارس برساند و یا آنکه از طریق راه آهن‌مشهد- تهران - تبریز (که بعدابراه آهن ترکیه وصل میشود) کالای خود را تا دور ترین نقاط اروپا بفرستد.
ایران و افغانستان هنگامیکه آقای نخست وزیر بافغانستان سفر کرد یك موافقتنامه مبادله کالا و فروش نفت امضاء کردند وزارت بازرگانی بزودی دعوت خواهد کرد که هیاتی از افغانستان برای‌توسعه روابط تجاری بایران بیاید.

صندوق وامهای عمرانی آمریکا وام جدیدی میدهد

وام جدید قسمتی‌از ۸۰ میلیون دلار وام مورد احتیاج سازمان برنامه است

امروز خبرنگار ما گزارش دادکه تا پایان این‌ماه پرداخت‌یك وام جدید توسط صندوق وامهای عمرانی امریکا به سازمان برنامه دو تهران‌وواشنگتن اعلام خواهد شد.

گفته می شود این وام یك قسمت دیگر از وام ۸۰ میلیون دلاری مورد احتیاج سازمان برنامه برای برنامه عمرانی دوم می باشد از وام مزبور تاکنون ۴۱٫۲ میلیون دلار تامین‌شده است ومقامات مربوطه در امریکا برای تامین بقیه نیز موافق داده اند.

این وامها که بیشتر در درجه اول برای مخارج ریالی راهسازی است در اختیار بانك مرکزی ایران گذاشته می شود تا ه م‌ارز ریالی آن‌بسازمان برنامه داده شده و «دلار» آن صرف واردات کالاهای ضروری از امریکا بشود.

طرح‌های عمده ای‌که سازمان‌برنامه برای تکمیل اعتبار اجرای آنها وام می گیرد در درجه اول ساختمان‌سد دز و برنامه راه سازی است که‌اعتبار مخارج ارزی آن توسط‌بانك بین‌المللی ترمیم و توسعه تامین گردیده‌و با پرداخت وامی بمیزان ۷۲ میلیون‌دلار برای راه سازی و وام دیگری بمیزان ۴۲ میلیون دلار برای سد دز موافقت شده و دریافت آن نیز بتصویب‌رسیده است.

بهترین راه مبارزه باگرانفروشی

توسعه کار شرکتهای تعاونی مصرف‌است

خبر نگار ما گزارش میدهد که برای توسعه موسسات تعاونی مصرف وتوسعه عملیات‌آنهاطرح های‌جدیدی تحت مطالعه است. نتایجی که فعالیت شرکتهای تعاونی در ایران داشته تاکنون رضایت بخش بوده است زیرا یکی از وسایل عمده تعدیل قیمت ها و جلو گیری از گرانفروشی استفاده عموم مردم از شرکتهای تعاونی مصرف است مقامات مربوطه میگویند بررسی های‌ماموردین نشان داده است ، که در نقاطی که شرکت تعاونی مصرف ارتش شعبه دارد. مغازه ها کمتر گرانفروشی میکنند. زیرا مردم میتوانند به شرکت تعاونی‌مراجعه کنند لذا قیمت اجناس درمغازه های نواحی‌فروشگاه از مناطق دیگر ارزان تر است. چون موسسه تعاونی کالا های خود را حتی ارزانتر از نرخ شهرداری عرضه میکند.
شرکت تعاونی مصرف ارتش‌باشش شعبه کنونی خود طبعا نمی تواند جواب احتیاجات همه مردم تهران را بدهد ولی اگر شعب شرکتهای تعاونی نظیر شرکت تعاونی مصرف ارتش در سایر نقاط پر جمعیت تهران ایجاد شود بهترین وسیله برای جلو گیری از گرانفروشی‌آنهم گرانفروشی آذوقه مردم خواهد بود

احتمال فعالیت نفتی ژاپن

خبرنگار ما اطلاع‌میدهد که ممکن است ژاپونیها بااستفاده ازبخشهای نفتی ۸و۱۴و ۱۸که آزاد اعلام گردیده پیشنهاداتی برای اکتشاف و استخراج‌نفت تسلیم مقامات‌نفتی ایران کنند.
اصولا چندی است که‌ژاپنی ها فعالیت نفتی زیادی درخلیج فارس آغاز کرده‌اند و ممکن است دامنه فعالیت آنهابایران هم بکشد.
در ضمن‌مطالعاتی‌انجام شده است که مقدارزیادی از گازهای چاههای نفت جنوب که فعلا میسوزد و ازبین میرود وسیله سرمایه گذاران ژاپونی تبدیل بگاز مایع شده و برای مصرف بژاپن فرستاده شود. علاوه‌بر این احتمال دارد ژاپونیهاجهت ایجاد صنایع پتروشیمی در ایران سرمایه گذاری کنند.

سومین‌کنفرانس نفت در تهران

امروز اطلاع حاصل شدکه ممکن است نمایندگان ایران در کنفرانس کشور های‌تولید کننده نفت در کاراکاس پایتخت ونزوئلا که روز ۱۵ ژانویه (۲۵ دی ماه) تشکیل میشود‌پیشنهادکنند ، سومین کنفرانس کشور های تولید کننده نفت در تهران‌تشکیل شود.
باید دانست که اولین کنفرانس در بغداد تشکیل شد و دومین آن قرار است در کاراکاس تشکیل گردد. اعضاء کنفرانس عبارتند از ایران - عراق - عربستان- کویت ونزوئلا قرار است در جلسه کاراکاس درباره عضویت قطر نیز بحث شود زیرا قطر نیز تقاضای‌عضویت کنفرانس راکرده است.

بازار ارز

آخرین نرخ در بازار آزاد بدین قرار بوده است :

دولاراسکناس۸۱ ریال‌تلگرافی۸۰٫۲۵ ریال حواله پستی ۸۰ ریال پوند اسکناس ۲۳۰ ریال تلگرافی ۲۳۵ ریال پستی ۲۲۴ ریال مارك نقد ۱۹٫۲۵ ریال حواله ۱۹٫۲۰ ریال فرانك فرانسه نقد ۱۷۰ ریال حواله ۱۶۶ ریال هزار لیر ایطالیا نقد ۱۳۰ ریال حواله ۱۲۹ ریال‌فرانك سوئیس نقد ۱۹ ریال حواله ۱۸٫۷۵ ریال لیره ترك اسکناس بزرگ ۶٫۲۵ ریال حواله ۶٫۷۵ ریال روپیه پاکستان ۱۱٫۱۵ریال روپیه‌هندوستان ۱۳ ریال

طلا

قیمت هاتغییر زیادی نکرده اند آخرین نرخ مسکوك طلا در بازار آزاد بدینقرار بوده است :

پهلوی ۷۰۸ ریال نیم پهلوی ۳۶۰ ریال ربع پهلوی ۱۸۲ ریال ژرژقدیم ۷۷۰ ریال ژرژ جدید ۵۸۰ ریال لیره عثمانی قدیم ۶۵۰ ریال لیره عثمانی جدید ۵۰۰ ریال پانزده‌مثانی ۱۵۰۰ ریال ده مثانی ۱۰۰۰ ریال پنج مثانی ۹۵ ۳ریال بیست دولاری ۳۴۰۰ ریال دولار مکزیك ۳۸۵۰ریال شمش طلا مثقالی ۴۳۴ ریال نقره قدیم ۱۰۸ ریال نقره جدید ۲۳٫۵۰ ریال .

مناقصه و مزایده

*** اداره اردنانس ارتش فروش ۱۷ دستگاه جیپ جنگی و ۸ دستگاه‌دوج سه‌چهارم تنی ویکدستگاه‌تانکر ۲۵۰ گالنی و یکدستگاه تانکر ۴۰۰ گالنی تا ۱۹٫۱۰ تا ۳۹**

*** اداره کارپردازی شهربانی کل کشور خرید یکدستگاه پروژکتور۱۶ میلیمتری ماگنتیك باصدا وترانسفور ماتوروبلندگوتا ۲۱٫۱۰تا ۳۹**

*** اداره کل امورشهرداریها حفاری ولوله گذاری یك حلقه چاه عمیق شهرداری میانه تا ۲۸٫۱۰تا ۳۹**

***راه آهن دولتی ایران خرید ۱۳ دستگاه میز و ۱۳عدد صندلی آهنی تا ۲۱٫۱۰تا ۳۹**

* شهرداری تهران حراج یك‌هزار خروار هیزم بطور کلی و جزئی در ۱۴٫۱۰به بندر خرمشهر واردشد. ۲۶٫۱۰تا ۳۹

ورودوخروج کشتیها

بطوریکه سازمان بنادر کشتیرانی اطلاع‌می دهد ورود و خروج کشتی های تجاری به بنادر ایران تا آخرین تاریخ بدینقرار بوده است :

* کشتی تجارتی «اهون فلس» آلمانی روز ۱۳٫۱۰ به بندر بوشهر وارد شد.
* کشتی‌تجارتی «کوهستان» انگلیسی روز ۱۴٫۱۰از بندر بوشهر خارج شد.
* کشتی‌تجارتی «گرین‌ویو» امریکائی روز ۱۵٫۱۰ به بندر شاهپور وارد و باسکله پهلو گرفت.
* کشتی تجارتی «راین فلس» آلمانی روز ۱۵٫۱۰ به بندر خرمشهر وارد شد.
* کشتی تجارتی «سوکامبو» بلژیکی در ۱۴٫۱۰به بندر خرمشهر واردشد.

بمنظور جلوگیری از کمبود لبنیات

چون بیم آن است که درآینده مردم دچار کمبود محصولات‌لبنی گردند بنگاه دامپروری وزارت کشاورزی طبق برنامه ای که تهیه شده در امر اصلاح نژاد گاو های بومی میکوشد تا بوسیله تلقیح مصنوعی و با استفاده از اسپرم گاوهای نر اصیل خارجی‌بر تعداد گاوهای دورگ بیفزاید و در نتیجه محصول شیر گاوداریها زیادگردد
در آذرماه تنها ۱۰۱۳ سرگاو ماده بومی وآمیخته‌باطریقه تلقیح مصنوعی بارور شده‌اند گوساله‌های حاصله پس از بلوغ بیش ازمادران خود شیر خواهند داد.

شرکتها

*شرکت سهامی نشر اندیشه برای چاپ‌و پخش و خرید و فروش و وارد کردن کتاب از خارج‌ایران و صادر کردن آنو معاملات‌مربوط به کتاب با سرمایه یك میلیون و یکصد هزار ریال بمدیریت آقایان محمد جعفر محجوب و احمد و عبدالرحیم احمدی تشکیل گردید.
*شرکت آجرسازی‌طالع‌اصفهان بامسئولیت محدود برای تهیه‌مصالح ساختمانی و انجام امور مربوط به آن باسرمایه پنج میلیون و چهل هزار ریال بمدیریت آقایان سیف‌اله شهبازی مقدم و حاج‌عباس مروی و باقر شهبازی مقدم و حاج عباس دردار تشکیل گردید.
*سرمایه شرکت سهامی‌مهندسی جنوب به میلیون و ششصد وبیست هزار ریال افزایش یافت.
* شرکت سهامی پارستیان برای انجام امور تجاری و اردات وصادرات و حق‌العمل کاری و اخذ نمایندگی با سرمایه پانصد هزار ریال بمدیریت آقایان میشل سیلمز و حسن هادیان و بهرام ورهرامی تشکیل گردید.
* شرکت گلچین با مسئولیت محدود منحل و آقای شکرالله اژدم بسمت مدیر تصفیه انتخاب گردید.
* در شرکت تعاونی ساختمانی کارمندان وزارت کار آقایان محمد مشیری یزدی و علی دژبه - مهندس علی اصغر رزازان و محمد مهدی عباسی‌و ابوالقاسم نوابی وغلامحسین هدایت و علی انواری بسمت اعضاء هیات مدیره انتخاب شدند.
*شرکت رکن آور با مسئولیت محدود برای امور بازرگانی و نمایندگی کارخانجات داخلی و خارجی وامور واردات و صادرات‌با سرمایه پنجاه هزار ریال بمدیریت آقایان عزیز خوئی و هدایت‌وقایع نگار تشکیل گردید.
*شرکت سهامی‌ترانزیت ایران وترکیه‌برای حمل‌و نقل‌کالا های صادراتی ووارداتی و ترانزیتی و مسافربری از راه ترکیه و انجام سایر امور بازرگانی باسرمایه‌هفت میلیون و هشتصدهزاریال‌بمدیریت آقایان اکبر روشنفکر و محمد صادق پویانی وروبن گریگوریان‌و حسن پرویز و هلاکورامبد تاسیس شد.

بازار تهران درهفته گذشته

بازار در هفته گذشته دوران رکود خود را میگذرانید و مثل هفته ما قبل اکثر کالا های‌وارداتی تنزل قیمت داشتند یا در حال‌رکود بودند و معاملات عمده ای روی‌آنها انجام نمیگرفت‌فصل‌سرماوبارندگی در شهرستانها هم به رکود فصلی اضافه کرد سفارش از شهرستان ها کمتر میرسد زیرا خرید عمده شهرستانها بوسیله زارعین‌ودهقانان انجام میگیرد که در موقع‌بارندگی ایاب و ذهاب بشهر مشکل وقطع میشود .وضع کالا های صادراتی با وجود عدم رضایت صادر کنندگان رویهمرفته از وضع کالاهای‌وارداتی بهتر بود دانه های روغنی وکشمش شسته و مغز بادام تنزل‌قیمت‌داشتند اما پنبه و برنج چمپا وزیره مقدار جزئی ترقی قیمت پیدا کرده‌بودند
وضع پول کماکان بد است هیچگونه امیدواری که در آینده نزدیك این وضع تغییر کندوجود ندارد روز های اول فصل پائیز معاملات نسیه بسختی‌انجام‌میگرفت اما بعد از آنجائیکه گشایشی در وضع پول پیدا نشد کم‌کم‌معاملات نسیه هم وضع عادی گذشته خودرا بازیافت نرخ بهره همان سطح‌قبلی را دارد و برای امضاء درجه یك از ۱۷ تا ۱۹ در صد درجه دو تا ۲۱ درصد وبرای درجه سه تا ۲۴ در صد است.

بازار همدان

وضع بازار همدان درماه‌گذشته مثل تهران و نقاط دیگر ایران دچار مضیقه پولی بود. نرخ بهره در همدان برای امضاء های درجه یك ۱۸ در صد درجه دو ۲۱ درصد درجه ۳ از ۲۴ تا ۲۷ در صد، روی کالاهای وارداتی معاملات عادی و درحدود مصرف انجام گرفت‌سفارش قابل توجهی هم به تهران داده‌نشد. درمورد کالا های صادراتی محلی فقط روی، بادام و مغز بادام ، تخم گشنیز و کرچك و قالی فعالیتی وجود داشت که مقداری ازمعاملات برای صدور بخارج بود .بازارغلات وحبوبات‌جریان‌عادی داشت. کتیرا تنها کالای‌صادراتی‌بود که قیمت آن نسبت به مظنه ماه ماقبل‌در حدود ۵در صد کاهش داشت. پشم برای صدور بشوروی ومصرف کارخانجات داخلی خریدار داشت.

چند خبر اقتصادی

کارخانه شیر پاستوریزه در آذربایجان

وزارت کشاورزی اطلاع میدهد که قرار است فعلا در آذربایجان یك کارخانه شیر پاستوریزه بوجود آید. برای آنکه معلوم شود مناسب ترین محل جهت ایجاد کارخانه کجاست مطالعاتی انجام شده است.
بمنظور این مطالعات آقای دکتر فیاض منش رئیس طرح بهبود شیر و کار شناس دامپروری و آقای‌بوشارن متخصص فرانسوی بنگاه دامپروری برای مطالعه در این خصوص از طرف وزارت کشاورزی ماموریت یافته‌اند که به میاندوآب - رضائیه -مراغه و مهاباد رفته و محل مناسب برای کار خانه تعیین کنند.

میزان تصفیه وصادرات‌پنبه

میزان پنبه ای که در نه ماه‌اول سال جاری در کارخانه های‌پنبه‌پاك کنی مجاز کشور پاك شده و از طرف کارشناسان پنبه نظارت‌وبرای آن گواهی نامه صادر گشته است بالغ بر ۶۲ هزار تن میباشد. ازاول مهرماه تاآخر آذرماه جاری نیز ۳۰٫۶۰۲ تن پنبه بکشور های انگلستان -چك‌اسلواکی-شوروی - ایتالیا - آلمان - فرانسه - مجارستان - ژاپن و سایر کشورها صادرگردیده است در صورتیکه پنبه تصفیه شده در مدت مشابه در سال ۳۸ بالغ بر ۴۷٫۰۴۸ تن و میزان صادرات پنبه ۶۴۵۸ تن‌بوده است.

تامین برق شهرستان زاهدان

برای تامین برق موردنیاز مردم زاهدان قرار داد خرید و نصب دو دستگاه مولد برق هریك بقدرت یکصد و هشتاد کیلووات بین نمایندگان سازمان برنامه‌وبیمانکار امضاء شد و مبادله گردید.
بموجب این قرار داد در مدت ششماه هردو دستگاه بکار خواهد افتاد.
هزینه اجرای این طرح بیش از بیست و پنج میلیون و پانصد هزار ریال پیش بینی شده است که‌نیمی از آنرا سازمان برنامه بعنوان کمك بلاعوض پرداخت خواهد کرد.

کشتیرانی پارس

کشتی کامبیز «PERSIAN CAMBYSES»

که اول دیماه پهلو گرفته هم‌اکنون درخرمشهر مشغول تخلیه میباشد و تا حدود ۲۵ دیماه برای بنادر ذیل بار صادراتی قبول خواهد نمود.

لیورپول - اون‌ماوت

وهمچنین برای لندن وبنادر اروپای شمالی اگر بار باندازه‌کافی باشد.
این کشتی پس‌از خروج ازخرمشهر برای تخلیه به‌بندر بوشهر وارد وتا حدود ۲۸ دیماه از آنجا نیز برای بنادر فوق‌الذکر بارگیری خواهد نمود و اوائل اسفندماه به‌لیورپول خواهد رسید.

کشتی سیروس "PERSIAN CYRUS"

درحدود ۲۲ دیماه بخرمشهر وارد میشود.

کشتی مارگالانته "MARGALANTE II"

اواسط بهمن‌ماه بخرمشهر وارد خواهد شد.

برای کسب اطلاعات بیشتر و تامین جا به.

شرکت سهامی لوانت اکسپرس ترانسپورت (ایران)

خیابان سعدی کاشی : ۴۴۷
تلفنهای ۳۰۵۳۱۳ - ۳۰۵۳۱۴ - ۳۰۵۳۱۵ - ۳۹۰۵۸

ویا به‌شعبات این شرکت درخرمشهر- بندرشاهپور- تبریز وبوشهر مراجعه فرمائید

آ- ۳۷۷۷۸

هنرستان آزاد موسیقی ملی

وابسته به هنرهای زیبای کشور

در کلاس تکمیلی پیانو که آقای جواد معروفی تعلیم میدهند ودر کلاس ضرب که آقای حسین تهرانی تعلیم میدهند و در کلاس سه‌تار که آقای زرین پنجه تعلیم میدهند هنرجو می‌پذیرد - داوطلبان میتوانند باستثناء جمعه و شنبه همه روزه عصرها بدفتر هنرستان مراجعه نمایند
تلفن ۳۰۵۵۴۰
نشانی خیابان ارباب‌جمشید « عمود بر خیابانهای‌منوچهری‌و کوشك»
۶-۱ آ-۳۷۰۷۴

تلمبه زراعتی
ساخت اطریش کارخانه فوگل زراعت و باغات
خودرا از بی‌آبی نجات دهید
تلمبه از ۳ تا ده انچ موجود
ش س تهروپ - میدان فردوسی
۲۰-۱ آ- ۳۶۳۴۴

آگهی مزایده

اداره اردنانس ارتش ۲۹دستگاه دوج‌فرسوده‌موجود رابشماره های ارتشی بشرح زیر.
۱۸۰۷۰- ۱۳۳۱۷ - ۱۳۳۹۸ - ۱۳۲۹۹ - ۱۳۶۴۳ - ۱۳۷۹۹ - ۱۲۵۳۶ - ۱۲۴۵۶ - ۱۲۴۶۵ - ۱۳۶۲۶ - ۱۴۴۳۲ - ۱۳۲۲۲ - ۱۳۱۸۸ - ۱۸۰۲۵ - ۱۳۵۵۸ - ۱۸۰۰۹ - ۱۳۲۱۵ - ۱۲۵۰۷ - ۱۳۵۴۴ - ۱۲۴۹۶ - ۱۲۴۸۴ - ۱۳۸۰۳ - ۱۳۷۵۱ - ۱۳۷۸۰ - ۱۲۴۷۳ - ۱۲۵۴۱ - ۱۳۳۸۵ - ۱۸۰۲۲ - ۱۲۴۰۸ - .را از طریق مزایده کتبی بفروش میرساند.
۱- داوطلبین خرید میتوانند همه روزه در میدان اشیاء فرسوده‌اداره اردنانس ارتش واقع در عباس آباد خودرو های نامبرده بالا را از نزدیك مشاهده و بعدا برای هر دستگاه جداگانه مبادرت به پیشنهاد نمایندضمنا کسانیکه برای تعداد بیشتری پیشنهاد داده باشند حق تقدم‌خواهندداشت.
۲- شرکت کنندگان میبایستی پیشنهادات خودرا در ۲ نسخه در پاکات لاك و مهر شده تاساعت ۱۰ صبح روز یکشنبه ۲٫۱۱٫۳۹ بدفتر اداره اردنانس ارتش‌واقع در عباس آباد و دفتر اداره بازرسی مالی‌ارتش واقع در خیابان سوم اسفند تحویل ورسید دریافت دارند.
۳- حضور پیشنهاد دهندگان درجلسه مزایده آزاد بوده وکمیسیون در رد یا قبول یك ویا کلیه پیشنهادات رسیده مجاز است.
۴- پیشنهاد دهندگان بایستی مبلغ چهار هزار ریال برای هر دستگاه بعنوان ودیعه بحساب شماره ۱۲٫۲۷ دارائی شماره ۵ در بانك ملی (شعبه فردوسی) ریخته و اعلامیه آنرا پیوست پیشنهادخود نماید.
۵- به پیشنهادات مبهم و باقید وشرط و بدون سپرده و همچنین پیشنهاداتیکه دیرتر از ساعت مقرره واصل شده باشد ترتیب اثر داده نخواهد شد.
۶- چنانچه برنده مزایده در ظرف پنج روز پس از تاریخ ابلاغ تصمیم کمیسیون در پرداخت بقیه ارزش خودرو های‌موردمزایده‌خودداری نمود معامله کان‌لم یکن فرض وسپرده بنفع ارتش ضبط خواهد شد.
۷- پرداخت کلیه عوارض و مالیات و هزینه آگهی بعهده برنده مزایده خواهد بود.
۸- پیشنهادات واصله درساعت ۱۰ صبح روز یکشنبه ۲٫۱۱٫۳۹ در دفتر دائره خدمات و اعتبارات باز و قرائت خواهد شد.
آ-۳۷۷۸۸ **اداره اردنانس ارتش**

آگهی انتخاب اعضاء هیئت‌مدیره درشرکت سهامی ساختمانهای کشوری باسرمایه هیجده‌میلیون ریال ثبت شده بشماره ۱۱۵۱

طبق نامه شماره ۲۴۸۰۹-۱۲٫۱۰٫۳۹ پیوست صورتجلسه مورخه ۱۰٫۱۰٫۳۹ مجمع عمومی صاحبان سهام شرکت سهامی ساختمانهای کشوری آقایان احمد علی ابتهاج و بهرام داوید خانیان وبابکن‌پزشکیان وتوماس توماسیان بسمت اعضاء هیئت مدیره شرکت تعیین ونیز آقای احمد علی ابتهاج بریاست هیئت مدیره و آقای بهرام داوید خانیان‌بسمت نایب رئیس و آقای بابکن پزشکیان بسمت منشی و آقای بهرام داوید خانیان بسمت مدیر عامل شرکت برای مدت چهارسال تعیین گردیده‌اند مراتب باستناد ماده ۲۰۰ قانون تجارت جهت اطلاع عموم در روز نامه رسمی کشور شاهنشاهی ویکی ازروزنامه های کثیر الانتشار یومیه تهران آگهی میشود.
رئیس اداره ثبت‌شرکتها و علائم‌تجارتی‌واختراعات -مهدی نراقی
آ-۳۳۸۲۹

آگهی دعوت برای حضور درمجمع‌عمومی فوق‌العاده

بدینوسیله از عموم‌سهم‌داران شرکت سهامی تولید و کبریت‌سازی شعله دعوت میشود که صبح روز سه‌شنبه چهارم بهمن ماه ۱۳۳۹ ساعت ۹در دفتر شرکت‌واقع درسرای جواهری حضوربهمرسانند.
دستور جلسه
۱- انتخاب هیئت مدیره شرکت و دونفر عضو علی‌البدل
۲- اتخاذ تصمیم در مورد روش آتی شرکت
هیئت مدیره شرکت سهامی تولیدی وکبریت سازی‌شعله
آ-۳۳۷۶۹

غلطك و سنك شكن
کارخانه معظم فوست اطریش
به اندازه‌های مختلف میرسد
ش س تهروپ - میدان فردوسی
تلفن ۴۲۲۸۳
۲۰-۴ آ-۳۶۳۴۲

موتور ژنراتورهای دیزل انگلیسی
ساخت کارخانه معظم پنبو
از ۳کیلووات تا ۸۰ کیلووات موجود است
برای موتور ژنراتورهای از ۸۰کیلووات ببالا سفارش قبول میشود
نماینده انحصاری : شرکت تجارتی ایران وانگلیس
خیابان فردوسی مقابل خیابان ثبت
تلفن ۳۰۲۷۴۱ - ۳۴۷۲۸
آ-۳۷۲۹۲ «موسسه‌خروس»

آگهی دعوت برای حضور درمجمع‌عمومی فوق‌العاده

بدینوسیله از عموم‌سهم‌داران شرکت سهامی تولید و کبریت‌سازی شعله دعوت میشود که صبح روز سه‌شنبه چهارم بهمن ماه ۱۳۳۹ ساعت ۹در دفتر شرکت‌واقع درسرای جواهری حضوربهمرسانند.
دستور جلسه
۱- انتخاب هیئت مدیره شرکت و دونفر عضو علی‌البدل
۲- اتخاذ تصمیم در مورد روش آتی شرکت
هیئت مدیره شرکت سهامی تولیدی وکبریت سازی‌شعله
آ-۳۳۷۶۹

بعدازکتب آسمانی مفیدترین‌کتب برای راهنمائی بشر بیوگرافی‌است

اندره موروا

سیمای شجاعان

اثر : جان‌کندی
رئیس‌جمهوری منتخب آمریکا

تبدیل بفارسی
بقلم : ا . خواجه‌نوری

سناتوری‌که بخاطر حقیقت باحزب خود مخالفت کرد

هنوز نرسیده وارد گود مبارزه شد ، و راجع بلایحهٔ پیشنهادی جفرسن برای خرید ناحیهٔ لوئیزیانا غوغا کرد ،و او تنها فدرالیستی بود که یازده میلیون دلار قیمت خرید آنرا تصویب نمود.

از طرف دیگر چون مسلك آزادیخواهانه و دموکراتیکش اجازه نمیداد دولت‌مرکزی بر اهالی لوئیزیانا حکومت و مالیات تحمیل کند ، بنابراین‌با اینکار شدیدا مخالفت ورزید، و باینطریق همکاران جمهوریخواهش را نیز از خود رنجانید.

اما جان کوئینسی معتقد بود که فوائد توسعه یافتن خاك آمریکا ،و در عین حال خارج ساختن نفوذ ناپلئون از سرحدات مملکتش ، بدرجات مهمتر از تعجب و مخالفت ورنجش همکاران فدرالیست است ، فدرالیست ها که علاقه‌مندبه برتری‌واستیلای‌نیوانگلند بودند ، میترسیدند از اینکه‌مبادا توسعه قسمت غربی آمریکا موجب نکث نفوذ سیاسی و اقتصادی شهرهای غربی آمریکا ،موجب تنزل قیمت زمین هایشان‌شود وبعلاوه باعث گردد که یك اکثریت دائمی در کنگره بوجود آید وبر اوضاع مسلط بماند و دریك چنین وضعی سناتور جوان ماساشوست بدون توجه و اعتنا بحساسیت موقع ، جشنی بافتخار این معامله جفرسن برپا کرد ، یعنی درواقع با این عمل نفت بر آتش مشتعل ریخت .

راجع به‌آن جشن خودش مینویسد «شام‌بدبود و زیاد ازحد بسلامتی یکدیگر مینوشیدند».ولی باحتمال قوی اگر بهترین شام ها را هم تهیه میکردندنتیجه‌ای بهتر حاصل نمیشد ،چون دوستان فدرالیست‌اواین‌عمل جان‌کوئینسی رادلیل قطعی غداریش میشمردند.

یکی از فدرالیست های مهم ، تئودورلیمن،که در قضیه شکست پدر آدامس با پیکرینك همکاری کرده بود ، در آنموقع نوشت «لعنت براین پسره ! به‌بین چطور مثل میمون از والدش تقلید میکند،» اما جان کوئینسی آدامس اعتنائی باین حرفها نداشت و فقط بعقیده یکنفر احترام میگذاشت و بس ، و آن عقیده پدرش بود بهمین جهت فورا ماجرا را برایش نوشت، نظرش را استفسار کرد. ووقتی جواب اطمینان بخش این سیاستمدار سالخورده (در ۱۸۰٤) برایش رسید، یکمرتبه تمام اهانت هائیکه از جانب حزب پدرش‌باو وارد آمده بود جبران گردید ، پدر به پسر نوشته بود «رویه‌ات در مورد معامله لوئیزیانا درست بود ، گرچه میدانم این‌عمل در ایالات شمالی بانفرت‌تلقی خواهد ...معذلك بنظرم حق‌باتواست .»

این‌سناتور جوان فعالیت یکماهه اول سنا را در یاد داشت هایش اینطور خلاصه می کند .

«فرصتی پیدا کردم تا خطراتی را که از پابندبه اصول بودن منتظر بودم در عمل مشاهده کنم ،کشور ما بطوری در اطاعت حزبی غرق‌شده که اطاعت‌نکردن کورکورانه از یك حزب یا از حزب دیگی جزو گناهان کبیره محسوب می‌شود ..... در بین این دو راه ، بنظرم غیر ممکن می‌آید که بتوانم‌کاملا موافق وجدانم عمل کنم و نام نیکی که تاکنون بدست آورده‌ام در این راه فدا ننمایم ، لیکن من تصمیمم را گرفته‌ام : اگر نتوانم کاملا رضایت مملکتم را فراهم سازم اقلا دلخوشم باینکه طبق دستور وجدان و عقلم رفتار کرده‌ام .»

نام پر افتخار آدامس ها نه تنها از تنها ماندن باقلیت یکنفری افتادن این سناتور جوان جلوگیری نکرد ، بلکه بعکس آنرا تسریع نمود، شاید اگر رویهٔ سیاسیش هم محبوبیت عامه میداشت بازطرز رفتار وادا و اطوارش طوری بود که اتحاد با او را مشکل میساخت ، زیرا او هم مثل همه آدامس ها رفتاری داشت سرد و خشك و وجدانی محکم و سختگیر »

خلاصه جان کوئینسی آدامس در آنموقع وضع سیاسیش ازاینقرار بود :

پسر یك پدریکه محبوبیت عامه نداشت ، حزبش از او رو گردان شده بود ، و خودش هم سناتوری تازه کار و جانیافتاده‌بود ... البته در چنین وضعی نه کسی میل داشت با او همکاری و اتحاد سیاسی داشته باشد ، نه خودش میتوانست در این راه گامی بردارد .

هنوز ده‌روز ازورودش به سنا نگذشته‌بود که تمام ارشدهایش را بایك بحث‌سه‌ساعتی بخشم انداخت، وآنهم‌راجع بیك‌موضوع خیلی عادی داخلی ، بر سر اینکه آیا سناتور ها باید یکماه بخاطر مرك سه نفر از شهیدان راه وطن سیاه بپوشند یانه . بعد همه را متعجب ساخت از اینکه بالجاج میخواست بهمه بقبولاند سناتورهائی که راجع به ادعا نامه‌ای در مجلس شورا رای داده‌اند ، دیگر در سنا از حق بحث مجدد در همان امر ممنوع باشند

بهلر
HERCULES
جرثقیل دستی هرکولس
بقدرت ۱ تا ۶ تن
برای حمل و بلندکردن و کشش ماشین آلات و بسته‌های سنگین
قابل استفاده در همه جا
شرکت سهامی خشکه و فولاد - تهران
خیابان خیام - نبش‌پارك‌شهر - تلفن ۰٤۵۷۱
آ- ۳۷۷۸٤

راه پولدار شدن این نیست

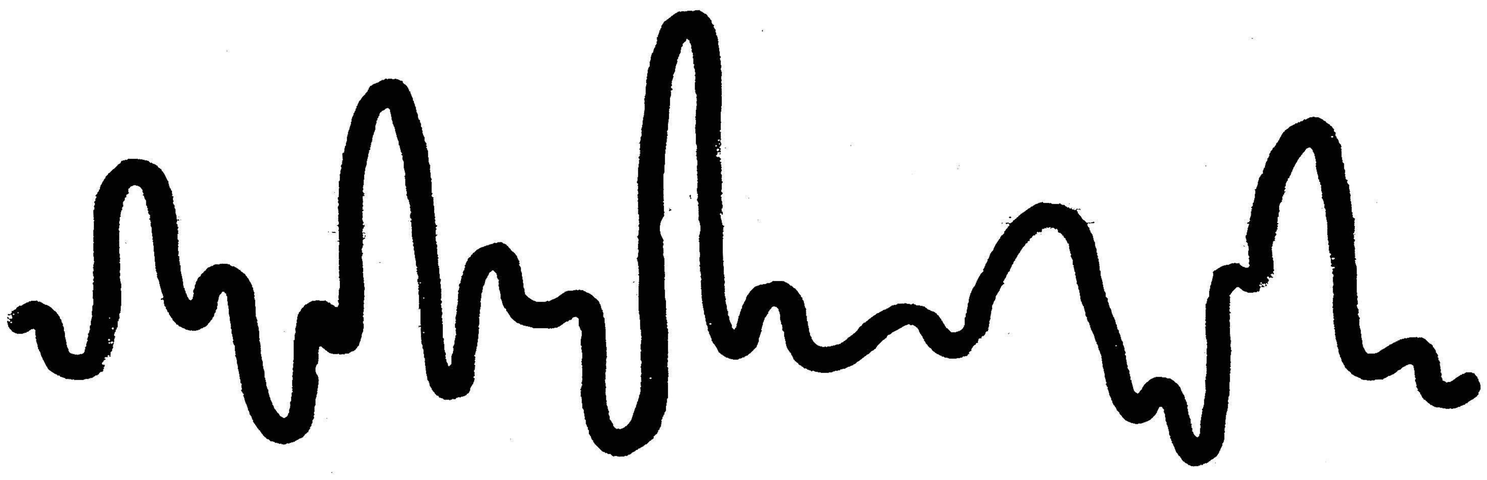

همه می خواهند پولدار شوند و هر کس برای رسیدن به این هدف راهی را انتخاب می کند لیکن بسیاری از مردم از راههائی وارد می شوند که موفق نمی گردند و بهمین دلیل است که‌در این مورد اشخاص موفق بسیار نادرند .

در تکاپوی پولدار شدن که انسانها ازبام تاشام سرگرم آن هستند تنها کسانی موفق میشوند که نزدیکترین وکوتاهترین راه را انتخاب کنند .

ماراه قطعی پولدار شدن را میدانیم واگر بخواهید و کمی تامل کنید به شما خواهیم گفت راهی که ماپیش پای شما می گذاریم راهی است که مردان موفق و پولدار پیموده‌اند .

راه پولدار شدن این است

علمای علم اقتصاد بما تبریک خواهند گفت

سازمان فاکوپا
آ- ۳۷۷۵۸

سیمان تهران
آنانکه بنائی استوار پی مینهند
سیمان تهران
مصرف میکنند
آ- ۳۷۷۳۲

شبها هم خورشید میدرخشد

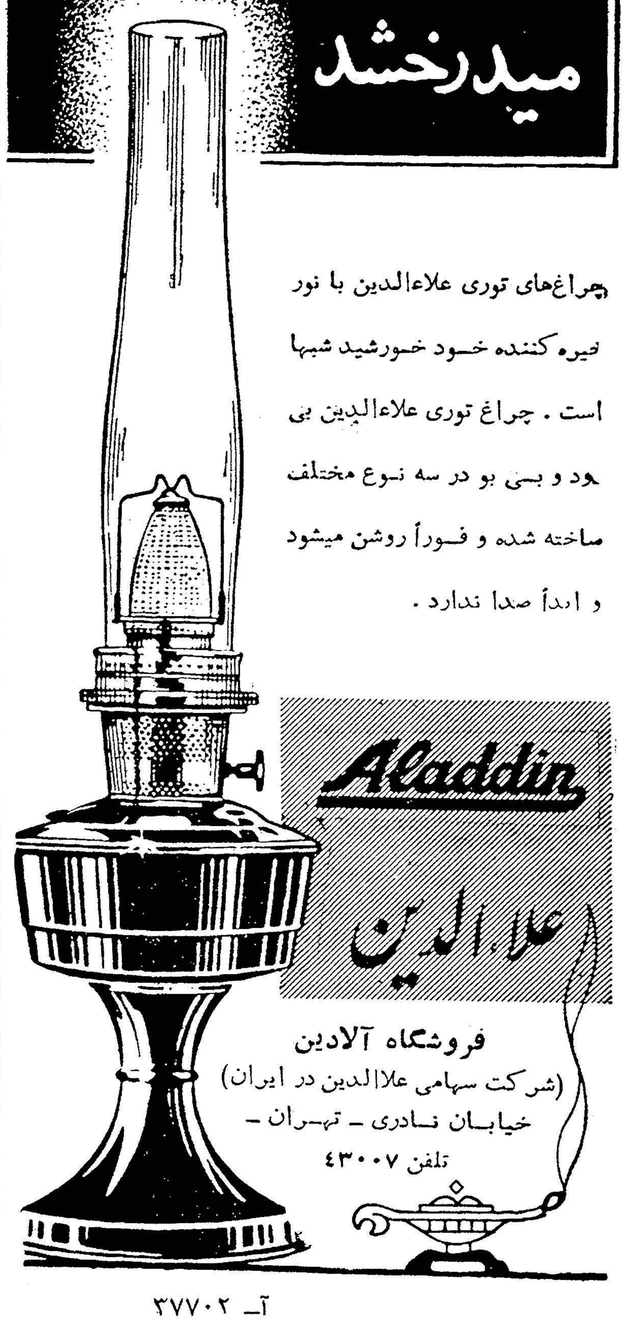

چراغهای توری علاءالدین با نور خیره کننده خود خورشید شبها است . چراغ توری علاءالدین بی دود و بی بو در سه نوع مختلف ساخته شده و فوراً روشن میشود و ابداً صدا ندارد .

Aladdin
علاءالدین
فروشگاه آلادین
(شرکت سهامی علاالدین در ایران)
خیابان نادری - تهران -
تلفن ٤۳۰۰۷
آ- ۳۷۷۰۲

نطق سناتور سپهبد جهانبانی درجلسه اخیر سنا درمورد

باوبادرشرق ایران چگونه مبارزه شد؟

*** وزارت بهداری اقدامات بسیار فوری و جدی برای پیشگیری از بیماری کرد**
*** ماموران وزارت بهداری و شیرو خورشید سرخ و ارتش شاهنشاهی وظیفه خود را بنحو احسن انجام دادند .**
*** خطر وبا اینك مرتفع شده واقدامات دولت ایران مورد توجه سازمان بهداشت جهانی قرار گرفته است.**

بطوریکه خاطر محترم آقایان مستحضر است در اواسط مردادماه سال جاری اطلاع حاصل گردید که درپاکستان غربی بیماری وبا شیوع یافته و مناطقی از آن کشور را آلوده ساخته متعاقبا نیز خبر رسید که این بیماری از مرز های شمالی پاکستان هم تجاوز نموده و بحدود قندهار سرایت کرده و بالاخره چنین شایع گردید که این مرض مهلك در استانهای دیگر کشور افغانستان مانند کابل و چغانسور حتی هرات که باسر ـ حدات ایران فاصله کمی داردنفوذ نموده و در کشور پاکستان هم به نقاطی مانند کویته وینجگور و بلوچستان پاکستان که با ما هم‌مرز هستند وسوخ یافته است و بدین منوال محرز گردید که‌خطربزرگی کشور را تهدید می‌نماید و هرآن ممکن است مناطق و مرزهای‌شرقی کشور را آلوده سازد و در این صورت نه فقط کشور ایران دچار خطر این بیماری قرار می‌گرفت بلکه ممکن بود به کشور های‌دیگر مجاور ایران نیز رسوخ نموده و باعث تلفات سنگین جبران‌ناپذیری گردد گرچه خطر شیوع وبابسرعت وشدت بعضی مواردسابق که‌سالهای وبائی میگفتند بنظر نمی‌آمد ولی عدم توجه ممکن بود عواقب وخیم دربرداشته باشد .

بنابر این اوامر شاهانه شرف صدور یافت که اقدام عاجل وفوری برای پیشگیری از این‌بیماری‌مهلك بشود .وزارت بهداری بلادرنك اقدامات بسیار جدی و فوری معمول وبادارات بهداشتی استان خراسان وبلوچستان وسیستان دستور داد مقررات بین‌المللی قرنطینه را به سختی بموقع اجرا گذارند ونسبت بمسافرین و عابرین وساکنین‌مرزی مایه وباتزریق نمایند و تحت آزمایش های بهداشتی قرار دهند.

این رویه نسبت به سکنه بنادر جنوب نیز بموقع اجرا در آمد همچنین بفرمان شاهانه نیرو های انتظامی وارتش در طول این مناطق که شامل تمام مرز های شرقی و جنوبی ایران و در حدود ۳ هزار کیلومترمرز خشکی آن بودموظف گردید توحید مساعی نمایند .

مرزهای شرقی یعنی از دهانه ذوالفقار الی خلیج گواتر در ساحل دریای عمان تحت مراقبت‌درجه یك ومرز های دریائی جنوب یعنی از خلیج گوادر الی خرم شهر تحت مراقبت درجه دو بهداشتی قرار گرفت .

مناطق مرزی شرق ایران‌عموما از کویر ها و صحاری خشك و کوهستانهای طولانی صعب العبور تشکیل گردیده وسکنه مرزی طرفین از طوایف متجانسی هستند که بایکدیگر دارای سوابق‌خویشاوندی ومراوده دائم میباشند و جلوگیری ازمعاشرت آنان با یك دیگر امری محال و اجرای مقررات سخت قرنطینه و عملیات پیشگیری بسیار مشکل و در بعضی مواردغیر ممکن‌بنظر میرسید معذلك وزارت بهداری موفق گردید با سرعت و نظم بی سابقه ا یبا کمك ارتش راههای نفوذ بین کشور ها را مسدود و عبور و مرور سکنه مرزی را تحت کنترل شدید قرار دهدباین نحو که هر تازه واردی را بقرنطینه نزدیك برای معاینه پزشکی دلالت وکلیه مرزنشینان را حتی الامکان دو مرتبه مجبور به تزریق بنماید ضمنا آنان را باصول حفظ‌بهداشت وصیانت خود از ابتلا بچنین‌بیماری های مسری‌آشنا سازند .

آنچه اینجانب درمسافرت اخیر خود در خطوط مرزهای‌فوق‌مشاهده نمودم باعث کمال افتخاروامیدواری گردید عمل مجریان در پستهای مرزی که درشرایط بسیار مشکل وناملوبی قرار گرفته بودندوجدیت آنها در انجام وظیفه و اجرای دستورات مربوط شایان کمال تحسین بوده‌پستهای‌مراقبت‌بهداشتی که ازجوانان جدی وفعال تشکیل یافته بود و تحت نظر اطباء و متخصصین عالی مقام کار میکردند موفق گردیدند در حدود صدی هشتاد ازسکنه مرزی را در عمق چهل کیلومتری تلقیح ضد وباکنند وهمچنین آب انبار هاو چاههای آب را ضد عفونی نموده و آب‌قنوات را تحت مراقبت قرار دهند با این عملیات و مراقبتهای دقیق در تمام مدت ظهور این بیماری در کشور های همسایه حتی یك مورد هم‌بیمار وبائی در تمام طول مرز های ایران مشاهده نگردید و این موفقیت مرهون فعالیت های ثمر بخش و فداکاری واز خودگذشتگی‌ماموران وزارت بهداری و شیر و خورشید سرخ و ارتش شاهنشاهی بوده که توانستند بسرعت جبهه پیوسته و ناگسستنی در مقابل مناطق آلوده‌و مظنون بوجود آورند و هرگونه ابواب نفوذ وسرایت‌بیماری‌رامسدود نمایند و باعملیات قابل تقدیرخود نه فقط کشور ایران را از خطر رهائی بخشند بلکه خدمت بزرگی بعالم بشریت نموده و سایر کشور های همجوار و همسایگان ما رااز شر چنین بلائی برحذر دارند .

اینك بحمدالله‌خطرمرتفع گردیده ونگرانی ها پایان یافته و اقدامات دولت ایران مورد توجه سازمان بهداشت جهانی و تقدیر و تحسین آن قرار گرفته است .

متن قانون پرداخت کمك هزینه تحصیلی بدانشجویان

این لایحه درجلسه اخیر سنا بتصویب نهائی رسید وبرای اجرا بدولت ابلاغ شد

مؤسسه اعتباری دانشگاه بدانشجویان وام میدهد دانشجویان پس‌از خاتمه تحصیل وام را مسترد خواهند داشت

ماده واحده ـ بدانشگاه تهران اجازه داده میشود اعتبار کمك‌هزینه تحصیلی دانشجویان را از سال تحصیلی ۱۳۳۸ ـ۱۳۳۹ به بعد که دربودجه دانشگاه منظوروبه تصویب میرسد در اختیار موسسه اعتباری دانشگاه بگذارد تا موسسه مزبور از آن محل کمك هزینه تحصیلی را بر طبق حواله های دانشگاه به عنوان وام بدانشگاه پرداخت نماید دانشجویانی که‌وام میگیرند موظفند که پس ازفراغ از تحصیل و اشتغال بکار وام خود را تدریجا به موسسه مسترد دارند .

تمام این وام‌هابه حساب دانشگاه بوده و وجوه استردادی نیز درهمان حساب تمرکز خواهد یافت و به مصرف وام‌های جدید خواهدرسید.

آئین نامه مربوط باجرای این قانون از طرف دانشگاه تهران‌تهیه و پس از تصویب شورای دانشگاه و کمیسیون مالی قابل اجراء خواهد بود .

تبصره ۱ـ وزارت فرهنك موظف است نسبت بدو نفر از فرزندان مرحوم دکتر سیداحمد اسدی‌معاون سابق بهداری مجلس شورای ملی بنام ابوالقاسم اسدی و داریوش اسدی که اکنون در خارج ازایران به تحصیل اشتغال دارند تا پایان دوره تحصیلی آنان کمك هزینه تحصیلی در باره آنها منظور دارد.

تبصره ۲ـبه‌پاس خدمات بیست‌و پنجساله مرحوم دکتر جمال افشار سناتور واستاددانشکده فنی بوزارت دارائی اجازه داده میشود که از تاریخ روز بعد از فوت آن مرحوم (۳۱ر۲ر۱۳۳۹) ماهی ۸۷۲۵ ریال علاوه‌بر آنچه‌از صندوق بازنشستگی دریافت میکند بعنوان مستمری به عیال ودوفرزند آن مرحوم از درآمد عمومی کل کشور پرداخت نمایند .

طرح اجرای احکام دادگاهها

که درجلسه دیروز مجلس سنا تقدیم شد

در جلسه دیروز مجلس سنا طرحی بامضای عده‌ای از آقایان سناتورها بمنظور تسریع در اجرای احکام دادگستری بشرح زیرتقدیم شد .

ریاست محترم مجلس سنا

اهمیت اجرای احکام صادر از دادگاهها مستغنی از توضیح است مواردی که احکام صادره پس از طی مراحل طولانی ترافع درمرحله اجرا دچار مشکلاتی میشود ومعوق میماند کم نیست . دربایگانی دادگستری پرونده‌های زیادی هست که بواسطه ابهام واجمال قوانین یانبودن حکم خاص اجرای احکام معطل مانده و پس از سالها مکاتبه بین اجرا و دادگاه بالاخره حکم بموقع اجرا گذاشته نشده ومحکوم له از دستگاه قضائی مایوس شده است قسمت معتنابهی از شکایات مردم از جریان امور دادگستری مربوط باجرائیات است .

قانون فعلی اجرای احکام شامل یکصد و پنجاه ماده است که از قانون موقت اصول محاکمات‌حقوقی مصوب ۱۳۳۹ قمری (مواد ۵۹۹ تا ۷۴۹) باقی مانده که بیش از پنجاه سال از عمر آن میگذرد و کهنه شده عبارات آن غالبا مبهم و نارسا است و بااصطلاحات و زبان قضائی امروز انطباق ندارد ، در تشکیلات بعد از انحلال دادگستری چند ماده در قانون تسریع محاکمات واصول تشکیلات و قانون اعسار به‌آن‌اضافه شده اما کفایت ندارد و نقائص قانون اجرای احکام باقی است . مثلا در این قانون معلوم نشده که در صورت فوت محکوم علیه دستور اجرا چیست، حکم تهاتر و احتساب مصرح نیست ، پس از شکستن حکم در دیوان کشور تکلیف اجرا معین نشده در مورد انتقال محکوم به بغیر و تصرف شخص دیگر در محکوم به و همچنین در مورد تلف عین محکوم به نحوه عمل تعیین نشده وازطرف دیگر بعضی مواد زائد در قانون اجرا هست از قبیل موا د جزائی و غیره که با قانون مجازات عمومی یا باتشکیلات فعلی وفق ندارد در سال ۱۳۱۹ وزارت دادگستری لایحه‌ای‌راکه باهمکاری عده‌ای از قضات عالیمقام در ۳۷۶ ماده راجع باجرای احکام تنظیم شده بود بمجلس شورایملی تقدیم کرد که شور اول آن تمام شد ولی شور دوم ناتمام و در نتیجه حوادث شهریور ۱۳۲۰ مسکوت ماند در این لایحه نسبت بمواردی که‌نبودن حکم آن در قانون موجب تاخیر کار بوده است با توجه بتجارب گذشته تعیین تکلیف شده مقررات مخصوصی دربار ضمانت وکفالت ومرور زمان احکام و همچنین فصل مخصوصی برای اجرای احکام و اسناد لازم الاجرای ممالك خارجه اضافه شده است و نیز راجع به اعسار از محکوم به که با قانون اجرا تناسب و ارتباط دارد در این لایحه مواد قانون اعسار اصلاح و تکمیل شده است .بنا بمراتب فوق امضا کنندگان طرح قانونی ضمیمه را که همان ۳۷۶ ماده تنظیم شده سابق‌الذکر است‌برای‌شور وتصویب تقدیم مجلس سنا مینمائیم .

دکتر متین دفتری ـ محمود جم حسین دادگر ـ حبیب‌الله آموزگار سزاوار ـ دکتر کاظمی ـعباسقلی گلشائیان ـ محمد علی وارسته ـ دکتر سعید مالك ـسپهبد جهانبانی سپهبد یزدان پناه ـ سپهبد امیر احمدی ـسپهبد شاه بختی ـسرتیپ سیف افشار ـ سرلشکر بقائی ـ نبیل سمیعی ـ دکتر بیانی ـعلیقلی هدایت ـیدالله دهستانی

استعمار طلبی کمونیستها

رادیو مسکو میکوشد تا اتهام‌هائی را که‌اخیرا انگلستان در مجمع‌عمومی سازمان ملل متحد درباب استعمار طلبی کمونیست ها بر آنان وارد آورده به کمك ابادی ابن الوقت خود باصطلاح رد کند .

ومثلا در برنامه آلمانی خود که درتاریخ ۵دسامبرپخش شدکمونیست معروف لتونی «ولین سمسون»شرکت جست و او که دبیر انجمن علمی لتونی است گفت : در انتخابات الحاق لتونی به اتحاد شوروی در سال ۱۹۴۰ تنها دو در صد مردم لتونی از رای موافق دادن خودداری کردند .این‌نکته‌به‌هیچروی تعجب‌آور نیست زیرا که این انتخابات در زمانی انجام شد که سراسر کشور های لتونی ، لیتوانی واستونی در زیر اشغال سربازان روسی بودند.

اما این رقم ۲ در صد که بدان اشاره میشود به سختی با گفته روزنامه ارگان کمونیست های‌لتونی (سویتز کایالاتویا) که در آن حرف از «تظاهرات ملت پرستانه» عظیم‌زده شده جور درمیآید . وازآن گذشته این سخن با دلیلی که همین‌روزنامه برای وجود انبوه سربازان روسی در کشور های بالتیك میآورد و آن را» برای جلوگیری از تظاهرات مرتجعان» وانمود میکند مباین‌است. بهمین نهج گفته شورویان دو آن باب که اهالی بالتیك از سرنوشت خود «راضی» اندباگفته های(ویکتور جانمیتس) جاشوی کشتی بالتیکا که در هنگام توقف خروشچف پناهندگی سیاسی در امریکا گرفت جور در نمی آید که میگفت مردم کشورهای بالتیك بکلی اورش انسانی خودرا زیر سلطه شوروبان که با آنان‌مانند «فاتحان» رفتار میکنند از دست داده‌اند .

(جانمیتس) داستانهای بسیار از فرمانفرمائی بیست ساله اتحاد شوروی بر کشور های بالتیك که باعث بردگی و بندگی اقتصادی آن نواحی شده بیان کرد.

دولت خلق چین نیز بعینه همین رفتار را در کشور «تبت» پیشه‌خود کرده است . بنابگفته آقای «پس‌ـ ترمیکانداس» نماینده هند که ریاست کمیته باز جوئی وضع تبت را به عهده داشت ، کمونیست ها تبت را بنوعی مستعمره تبدیل کرده‌اند و گو اینکه تبتیان سرشتی جدا گانه از چینیان دارند و نژاد و فرهنگ وزبان آنان بایکدیگر متفاوت است الگوی یکنواختی بر زندگی آنان تحمیل شده است . چینیان برآنند تا «هویت» این مردمان را از آنان باز ستانند .

(ترمیکانداس) همچنان افزود که نباید به شورویان و چینیان که رباینده آزادی مردمان آزاد گیتی‌اند اجازه داد خود را «نجات بخش» لقب دهند و خودرا «رها کننده‌ملت های اسیر» بخوانند .

تبریك باهالی محترم شاهرود

اهالی محترم شاهرود باکاندیدا نمودن جناب آقای علی وثوق‌که مراتب لیاقت و وطن پرستی و شاهدوستی ایشان مورد تائید عمومی است یکبار دیگر رشد ملی و اجتماعی خود را بمنصه ظهور رسانیده‌اند لذا این حسن انتخاب و تشخیص را بعموم اهالی تبریك گفته و موفقیت آنها را در به ثمر رسانیدن این نیت عالی از درگاه احدیت مسئلت‌دارد

برادران طبری ـ ماشاءالله مهرابیان ـ محمد صدری یزدی ـسید حسن عطارد ـعلی اکبر مختاری ـ فضل‌الله کاشانی ـ محمود مختاری

آ ـ ۳۳۹۰۵ :

خمیر دندان کلگیت باگاردل

دندانهای شمارا تمیز و زیبا

ونفس شمارا معطر میکند

وبجلوگیری ازفساد دندان کمك مینماید

خمیر دندان کلگیت دارای گاردول است وگاردول ماده مخصوصی است که بجلوگیری از فساد دندان کمك میکند .

کلگیت بوی‌بد دهان اغلب افرادرا درتمام‌روز از بین‌میبرد ـ دندانهای شمارا تمیز میکند وزیبائی آنها را آشکار میدارد .

اطفال نیز از کف کردن و طعم خوشمزه آن‌خوششان می‌آید.

کاردول روی دندان شما فشرهای نامرئی مخصوص ایجاد میکند که بجلوگیری از فساد دندان کمك مینماید.

کلگیت نفس‌شمارا خوشبو میکند و در عین حال دندان شمارا تمیز مینماید

خمیر دندان کلگیت پرفروش‌ترین خمیر دندان دنیاست

CDC-58-1-PH

آ ـ ۳۷۶۹۸

کندی عجله نخواهد کرد

بقیه از صفحه ۶

قدیمی را مورد بررسی و تجدیدنظر قرار دهند ، برای تشریح وتوضیح نظریات خود به کنگره ، مطبوعات و مردم فرصت کافی نخواهندداشت

اقدامات افراطی

ما امیدواریم متحدینمان این نکته را درك کنند که در ایالات متحده تغییرات دستگاه دولتی ،آن مفهومی را که در یك رژیم‌پارلمانی دارد، نخواهد داشت .

این امر در امریکا بسیار وسیع تر و افراطی تر است **زیرا در عین حال که دستگاه اداری ما بدون توجه باینکه چه کسی در کاخ سفید نشسته وظائف خود را انجام میدهد ،قشرهائیکه سیاست امریکا را در این دستگاه پی ریزی میکنند از سطح بالا گرفته تا چند مرحله بعد بکلی تغییر میبابند .**

ممکنست این سیستم خوب ویا بدی باشد ، اما بهر حال سیستمی است که در ایالات متحده رایج است ، ومتضمن درنك و تاخیر اجتناب ناپذیری برای انطباق‌یافتن قشرهای سیاست‌سازجدیدبادستگاه دولتی میباشد .

این نکته بخصوص باید مورد توجه آقای خروشچف باشد که برای معامله با دولت کندی لازم است از هرگونه عجله و شتاب خودداری شود .

(نیویورك هرالد تریبون)

ایا لائوس کره دوم میشود ؟

بقیه از صفحه ۶

نسب از فرمانروایان«لانك گزانك» می‌برد . لکن پس از دوران مزبور کشور باستانی لائوس به‌امیرنشین های کوچك تقسیم شد و قرنها بدین شکل باقی ماند .

شهرها و دهات

وین‌تیان امروزی دارای سینما ها و سالن های رقص مجهز به دستگاههای حرارت مطبوع است و در این سالن ها رقاصان چینی به آهنگ «لامو وینینك» که رقص‌ملی لائوس است می‌چرخند .

لکن در خارج از شهر ها ، اکثریت عظیم مردم‌درد‌نیای دیگری بسر میبرند . آنان هر سال جریان آرام کاشت و دروی برنج را از سر میگیرند و هر جا که بهانه‌ای بدست آورند ، مجالس شادی و رقص روستائی ترتیب میدهند

بیش از نیمی از جمعیت از قبایل کوهستانی «ها »، «مئو» و «تائی سیاه» هستند که معتقدات خرافاتی دارند و از ارواح شیاطین ناپاك می ترسند وبدینجهت زندگی بدوی را اختیار کرده‌اند .

لائوس ، بدون اینکه اغلب لائوسیها از موضوع اطلاع داشته باشند ، از فرانسه استقلال گرفت هنگامی که جنك هندوچین پایان یافت،درکنفرانس ۱۹۵۴ ژنو، ثول بزرت، لائوس را برسمیت شناختند و لائوس بعنوان یکی از سه‌بخش هندوچین سابق فرانسه بعنوان یك دولت مستقل بوجود آمد . لکن وجود حزب پاتت لائودر سرزمین لائوس مشکلی را پدید آورد.زیرا بر اثر آتش بس، کنترل دو ایالت شمالی «فونی سالی» و «سام نوا»به دست این حزب افتاد .

رهبر این حزب «سوانا وویك» شاهزاده یاغی است و یاتت لائو دست بکار تبدیل دو ایالت مزبور بیك پایگاه کلاسیك در مرز چین شده، چنانکه چینی هانیز طی‌انقلاب خود ابتدا «ینان» را تبدیل به پایگاه کردند و حمله را برای گرفتن سراسر چین از آنجا آغاز کردند .

فعالیت شورشیان

حزب پاتت لائو با جنگجویان خود و کمکی که از چین‌کمونیست و ویت‌نام شمالی دریافت میداشت، حمله به پاسگاههای نیروی دولت مرکزی را آغاز کردو در دهات‌به تبلیغات دامنه داری دست زد وبرای خود قوای تازه تجهیز کرد بزودی نیروهای پاتت لائو که در ابتدا نیرومند نبودند ، تسلط خود را در دهات برقرار ساختند .

طرز رفتار باپاتت لائو ،ازهنگامی که لائوس استقلال یافت مشکل بزرك همه دولتهای این کشور بوده است . فقط یك مرد مطمئن بوده است که میتواند راه حل مشکل‌را عرضه دارد و آن پرنس فومای اشرافی است که به تناوب نخست وزیر لائوس بوده است. راه حل پرنس فوما این است : « حزب پاتت لائو را که از نظر سیاسی ، درجهت کمونیستهافعالیت میکند ، به کابینه وارد کنید » .

یکی از دلائلی که پرنس فوما تصور میکند نقشه او قابل‌اجراست اینستکه «سوانا وونك» رهبر حزب پاتت‌لائو ، نابرادری اوست .

ناتمام

معرفی و قدردانی از یك فرد فعال ومفید اجتماع

از اینکه جنا ب آقای طباطبائی معاون محترم وزارت دارائی ضمن بازدید از وضع فروشگاه دارائی بشکایت اینجانب در مورد تنزل قیمت روغن‌های نباتی ترتیب اثر داده وبلافاصله بنده را در کمیسیون احضار واقدامات مؤثرو مفیدی در این مورد مبذول فرمودند وظیفه خود میداند که داشتن یك چنین معاون فعال ولایقی را بجناب آقای ضرغام وزیر معظم دارائی تبریك عرض و موفقیت معظم‌له را در راه خدمت بجامعه از خداوند مسئلت دارد .

طلائی

آ ـ ۳۳۹۱۱

آگهی مزایده فروش مستغلات

بانك ساختمانی کلیه مغازه های ملکی خودواقع در نارمك و نازی آباد را اعم از سری و یاتك مغازه از طریق مزایده کتبی بشرح زیر بفروش میرساند .

۱ـ **مشخصات کامل از نظر مساحت زیر بنا وحداقل قیمت و میزان اجاره بهاء فعلی جداگانه‌چاپ** و در دفتر فنی و کارپردازی بانك برای ملاحظه و آگاهی خریداران موجود است .

۲ـ پیشنهاد دهندگان برای هر سری از مغازه ها و یا مغازه های تکی و خارج از سری بایستی مبلغی که ذیل نقشه موجود در بانك تعیین‌شده‌است وجه نقد بصندوق بانك پرداخته و قبض سپرده آنرا ضمیمه پیشنهاد خود نمایند .

۳ـ پیشنهادات بایستی تا آخر ساعت اداری روز شنبه اول بهمن ماه ۳۹ لاك و مهر شده بدفتر کل بانك تسلیم و رسید گرفته شود .

۴ـ هرگونه پیشنهاد و تلگراف وغیره که بعداز مدت مذکوربرسد و همچنین‌به‌پیشنهادات فاقد سپرده و مشروط و مخدوش ترتیب اثر داده نخواهد شد .

۵ـ پیشنهادات در ساعت ۱۰ صبح روزیکشنبه دوم بهمن ماه ۳۹ در دفتر کارپردازی باز و قرائت خواهد شد و حضور پیشنهاد دهندگان در جلسه مزایده مانعی نخواهد داشت .

۶ـ هرگاه برنده مزایده از تاریخ ابلاغ‌کتبی بانك بمدت ۱۵ روز از انجام معامله و پرداخت پیش قسط لازم خودداری نمایدسپرده او بنفع بانك ضبط خواهد شد .

۷ـ هر یك از مستغلات مذکور تا پرداخت کلیه بدهی در وثیقه بانك خواهد بود زیرا بهای آنها در سه قسط و بشرح زیر دریافت میگردد .

قسط اول هنگام انجام معامله
قسط دوم بفاصله ششماه از تاریخ معامله
قسط سوم بفاصله یکسال از تاریخ معامله

۸ـ شرکت در مزایده و تسلیم پیشنهاد بمنزله قبول کلیه شرایط شرکت در معاملات دولتی است و بانك‌ساختمانی در رد یا قبول یك‌یا کلیه‌پیشنهادات مختار است و چنانچه حداکثر بهای پیشنهاد شده بنظر بانك عادله نبود میتواند آنرا ردنماید در اینصورت فقط عین سپرده مسترد خواهد شد .

۹ـ چنانچه پیشنهاد های رسیده از طرف بانك پذیرفته شد و برنده مزایده معلوم گردید در موقع تنظیم سند انتقال ششدانك موردمزایده‌اعم از عرصه واعیان تا پرداخت کلیه بدهی در رهن بانك‌قرارداده میشود و بدهکار تا پرداخت کلیه بدهی خود حق هیچگونه انتقال بعنوان وکالت و صلح حقوق ومازاد و غیره نخواهد داشت و همچنین بدون موافقت‌بانك حق نخواهد داشت که مورد مزایده راباجاره‌واگذار و یا تمدید اجاره نماید و تاخیر در پرداخت اقساط بیش از ده روز موجب حال شدن تمام دیون موجل خواهد بود .

بانك ساختمانی

۲ـ۱ آ ـ ۳۷۶۴۰

ARIANA AFGHAN AIRLINES

کابل ـ فرانکفورت
باهواپیمای دث ـ ۶ب
DC-6B

ازراه قندهار ـ تهران ـ دمشق ـ بیروت ـ آنکارا ـ پراگ

این بنگاه‌خط هوائی است که‌با افغانستان رفت‌وآمد ندوده وتسهیلات زیرین‌را فراهم میکند
هواپیمای مجهز پدستگاه رادارکه پرفراز چو پرواز میکنه
با سرویس درجه یك وسرویس جهانگردی
پرواز یکسره بدون تعویض هواپیما

فرانکفورت ـ کابل ـ فرانکفورت

کوتاهترین مدت مسافرت بین اروپا وافغانستان

شرکت هواپیمائی آریانا
فرودگاه مهرآباد ـ تهران
نشانی تلگرافی ـ آف گرکو

دآریانا افغان هوائی شرکت
هواپیمای آریانا، بادهای وسیع وبزرگ برای حمل بار

آ ـ ۳۷۷۲۸

نوشته: سید ابوالقاسم رضوی
وکیل پایه یك دادگستری

عبور از پنج قاره

شهرداررا مردم باید انتخاب کنند

قبلا در موردقانون‌انتخابات اظهار نظری کردم که در روزنامه شریفه درج شد متذکر گردید که اگر امور مردم را بخودشان واگذارند تمام نواقص برطرف میشود بایدکاری کردکه همه شهرداری را از خودبدانند- وبرای این لازم است که شهرداران و بخشداران‌ازطرف مردم انتخاب‌شوند -من‌باب‌نمونه آقای فرود کاندیدای منفردین بودندو اگر اخذ رای صحیحی عملی میشد‌امکان زیادبه‌انتخاب شدن داشتند و هرآینه برای انجمن شهریا شهرداری از طرف دولت بمردم معرفی‌می‌شدند غالبا ایشان را انتخاب میکردند ولی بمحض اینکه از طرف دولت بکار گماشته شدند دیگر مردم ایشان را شهردار دولت ایران میشناسد و اوامر ایشان در امور مربوطه مطاع است اما آنطور که به منتخب خود نگاه میکردند و درخواستها رامعروض‌میداشتند نگاه‌نخواهند کرد- غالبا عوارض‌ومالیاتهارا ظالمانه فرض می‌کنند و امر تحمیلی میشمارند و برای پرداخت عوارض موش و گربه بازی میکنند و لذا در یکجازور شهردارها میچربد و از شخص بی اطلاعی بیش از حدوصولی را اخذ مینماید درجای دیگر طرف زرنك است و باپرداخت رشوه و توسل به تقلب وموارد ممکنه شانه خالی میکند ملاحظه بفرمائید جاده‌سوم قریب ده‌سال است که یك قسمت شهرتهران را راکد گذاشته‌وعملا شهردارها مانع آبادی شده‌اند و همچنین تعریض‌خیابان نواب قریب ۱۴ سال‌است که قسمت‌دیگرشهررا مخروبه‌نگه‌داشته نه جاده سوم را می‌کشند و نه اجازه‌ساختمان میدهند و مرتب عوارض هم‌می خواهند-بطورمسلم‌اگرشهردار را مردم انتخاب میکردند مجبور بود برای یك قسمت اعظم‌شهر فکری بکندوجواب‌سرراستی بدهد نه اینکه باری بهر جهت بگذرانند.

اصلاح امر شهرداری بنظر این‌بنده‌در اینست که‌روسای برزنها و شهردارها و بخشدار ها از طرف مردم انتخاب شوند آنگاه میشود برای تمام شهر یك نقشه عمومی و کلی طرح و تصویب کنند سپس اجراءآنرا برای مدت ده‌سال‌بعهده‌خودمردم بگذارند ، باین معنی که پس‌از ترسیم نقشه وتصویب آن در روزنامه شهر گذاشته شود واز مردم بخواهند که‌هرکس خانه‌و مغازه‌ای در مسیر جاده‌هادارد در موقع تعمیر خودش کنارود وپس از ده سال شهردار یك دهم قیمت را میپردازد و ازین قبیل عملیات امکان‌دارد و چون مردم خودشان انتخاب و نماینده خودشان‌هست اعتراضی‌نخواهند کرد و بمیل ورغبت پیروی می کنند ممکن‌است در میان‌شهرهای ایران یك شهر عقب افتاده را پیدا کنند و امورمردم‌رابخودشان واگذارند اگر در ظرف یکی دو سال ازسایرین پیش افتاد در همه‌جا عملی کنند .

شهرداری و مردم

عنوان بحث تازه ستون کرسی آزاد است . شماهم لطفا با ارسال نظرات خود دربحث جدیدما شرکت‌کنید

همه‌چیز از همه‌جا

۱۳۳ میلیون دستگاه تلفن درجهان

اتحادیه شرکت‌های‌تلفنی وتلگراف ایالات متحده امریکا در گزارش سالیانه خود تشریح کرده است که در سال ۱۹۵۹ نه میلیون دستگاه تلفن به تلفن های موجود در جهان اضافه شده است . باید در نظر داشت که در حال حاضر در تمام دنیا ۱۳۳ میلیون دستگاه تلفن کار میکند از این رقم هفتاد و چهار میلیون آن در امریکا نصب شده است .

در امریکا از هر هزار نفر امریکائی ۳۹۵ نفرشان تلفن دارندو درشوروی از هر هزا رنفر ۱۹ نفر دارای‌تلفن هستند .

مظهر مرگ

مظهر مرگ با داس‌خودکنار شاه‌راه «لانك‌آیلند» در امریکا نشسته است

این مجسمه را ۳۰ دسامبر در کنار این شاه‌راه نیویورك قرار دادند تا رانندگان رااز‌تصادفات‌شب سال نو وسایل نقلیه که هرسال در اثر کثرت رفت و آمد روی میدهد برحذر دارند

باوجود این «داس مرگ» ۳۴۰ تن را در شب سال نو امسال درو کرد .

این مجسمه از طرف‌روزنامه «دیلی‌نیوز »نیویورك نصب شده‌است.

دختر قهرمان استقلال هند

دوشیزه آنیتابوس دختر شاندرابوس قهرمان مبارزات استقلال طلبانه هندوستان اینك دردهلی بسرمیبرد . دوشیزه آنیتابوس قصد دارد برای‌سه ماه از کشور هندوستان دیدن کند، وی‌ازیك مادر اطریشی‌دراطریش متولد شده‌است واین برای اولین باراست که‌دختر قهرمان استقلال هندوستان‌از کشور پدر خوددیدن میکند .

در عکس بالا یکی از اعضای ارتش ملی هندوستان که‌توسط شاندرابوس ایجاد شده‌است‌تصویری‌ازشاندرابوس را بدختر اوهدیه میکنند .

درمطمئن‌ترین زندان آمریکا

نگهبان میخواست ملاقات کننده زیبارادلداری‌بدهد

ولی او طپانچه‌ای از سینه خود بیرون آورده‌ویك‌کانگستررا آزادکرد: شوهرش

چند روز قبل در یکی از مطمئن ترین زندانهای آمریکا که هرگز کسی از آن فرار نکرده‌است حادثه‌ای روی داد که توجه تمام مقامات‌پلیس آمریکا را بخود جلب کرد.

بازیکن صحنه زن جوانی بود که عشق زیادی به شوهر زندانی‌اش که یکی از کانگستر های مشهورامریکا است داشت .

افسر نگهبان زندان هاول(میشیگان) مانند هر شب در دفتر خودحاضربود.

افسر نگهبان مشغول کار خودبود که ناگهان یك‌زن‌جوان زیبای موبور از پلکان بالا آمده در را باز کرد ،و روی یکی‌از صندلی های اطاق افسر نگهبان افتاد .

زن جوان بیست سال‌بیشتر نداشت و بشدت گریه میکرد .

وضع ظاهر زن جوان افسرنگهبان را بترحم واداشته و از او سئوال‌کرد:

کوچولوی من‌چه چیزی روی داده است ؟

تومی‌توانی بمن اطمینان کنی زیرا این‌امر کار من است .

ولی زن جوان بازهم سخنی نگفت .

افسر نگهبان که کوك نام داشت نزدیکتر آمده و در حالیکه دستروی موهای زن جوان میکشید گفت :

کوچولوی من بگو آخر چه‌شده است ؟

هنوز این جمله تمام نشده بودکه خانم برندسارژان طپانچه‌ای از سینه خود بیرون آورده و لوله آنرا به پهلوی افسر نگهبان قرار داد و با خشونت تمام گفت :

دیگر شوخی نمی‌کنم شوهر من در بین این دیوار ها زندانی است. فورا کلید را برداشته جلو برو .

کوك مقاومتی نکردو در سلول توماس سرژان رابازکرد.

ساعت سه ونیم بعد از نیمه شب بود و زندانی کاملا آماده‌بود .

زندانی فورا اسلحه را از دست زنش گرفته وضربه محکمی بسر کوك وارد ساخت تا کوك بیچاره‌بخود جنبید که زنك خطر را بصدا درآورد. عشاق فاصله زیادی اززندان دورشده بودند . پلیس هنوز در جستجوی آنها است .

روزبروز

اقدامات میهن پرستانه

همسر «کندی» رئیس جمهوری منتخب امریکا خیاط خود را عوض کرد . سابقا لباسهای اورا «لانون کاستیلو» خیاط پاریسی تهیه میکرد، اما لباسی را که قرار است در روز ورود رسمی خود به کاخ سفید برتن کند به «گودمن» خیاط‌امریکائی سفارش داده است زیرا حالا که خانم رئیس جمهورامریکا است نمی خواهد لباسهایش را خارجی تهیه کند .

رقص رئیس‌جمهور

از جمله رجال دولتی که درشب‌ژانویه تا پاسی از شب گذشته‌برقص و شادی پرداختند مارشال تیتو رئیس جمهور یوگسلاوی بود .

در این عکس پرزیدنت تیتورادر حالیکه با همسرش ژوانکابروز در حال رقص میباشد ملاحظه میکنید .

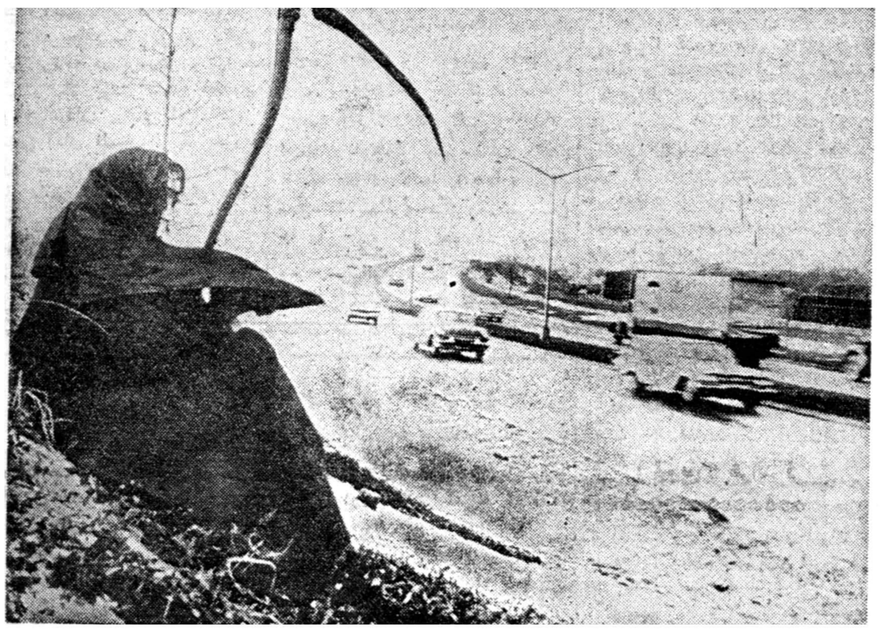

«انجمن‌امریکائی پیشرفت علوم» از خطرات ناشی ازافزایش ذخایربمب های هسته ای‌صحبت میکرد صدها نفر از دانشمندان جهان بشدت برای او کف میزدند .

تقریبا اکثریت دانشمندان شرکت کننده در کنگره مزبور گفته های اورا تائید نمودند .یکی دیگر از دانشمندان در دنبال بیانات اوگفت امروز دیگر این مسئله که افزایش ذخایر بمب های هسته ای خطر انفجار احتمالی آنها را افزایش می دهد جای شکی باقی نگذاشته است.

رالف لاپ ٤٥ ساله که تقریبا تمام مردم امریکا با نام او آشنا هستند مطلع ترین دانشمندان در زمینه سلاحهای هسته ای در امریکا است.

وی ضمن بیانات خود افزود که خار ج‌از بمب افکن های چهارموتوره جت «ب٥٢٠» که قادرند دو بمب هیدروژنی بقدرت تخریبی ٥ میلیون تن ماده تی‌ان‌تی (٢٥٠٠ بار بزرگتر از بمب اتمی که در سال ١٩٤٥ برفراز هیروشیما پرتاب شد) حمل کنند زیر دریائی های اتمی امریکا که هرکدام مجهز به ١٦ موشك پولاریس میباشند قادرند یك واحد ضربتی ٨ میلیون تنی تی . ان .تی را با خود حمل کنند .

دانشمندان آمریکائی و انگلیسی اعلام کردند :

درظرف‌دهسال آینده‌وقوع جنك‌اتمی حتمی است

سر چارلز پرسی اسنو دانشمند اتمی انگلستان و پروفسوررالف‌لاپ دانشمند مشهور امریکائی که هر دو نویسنده ورمان نویس نیز میباشند در کنگره سالیانه «انجمن امریکائی پیشرفت علوم» اعلام داشتند :

امریکا در حال حاضر یکهزاربمب هیدروژنی ذخیره دارد و با وسایلی که در اختیار دارد هر لحظه میتواند ٥٠ هزار بمب هیدروژنی دیگر تهیه کند . هر یك از این بمب ها برای انهدام بزرگترین شهر های جهان کافی است . همچنین در شش سال آینده حد اقل ده کشور دیگر جهان (از جمله چین کمونیست) جزءقدرت های اتمی قرار میگیرند.

این کشور ها قادر خواهند بود که هم بمب اتمی وهم بمب‌هیدروژنی بسازند . این دانشمندان اضافه کردند که چنانچه اقدامی برای جلو گیری از آزمایشهای هسته ای بعمل نیاید آمار نشان میدهد که‌حد اقل در ظرف دهسال آینده بسیاری از این بمب ها براثر حادثه ویابراثر یك دیوانگی منفجر خواهند شد . دانشمندان مزبور اضافه کردند این مسئله که ممکن است بمب های ذخیره شده خود بخود منفجر گردد خیالی نیست بلکه بر پایه آمار قرار دارد .

کار های این کنگره که هفت‌هزار نفر متخصص در آن شرکت داوند در یك زمان در١٢ هتل بزرگ نیویورك جریان دارد و موضوعهای مختلفی از جمله ، اکتشاف کره ماه نقش دانشمندان در اجتماع ، خلع سلاح وتشکیل کادر های علمی مورد بررسی قرار میگیرد .

پسر یك کارگر بی‌چیز

شخصیت و شهرت دو دانشمند ذکر شده در جهان غیر قابل بحث است سر چارلز پرسی اسنو که سر طاس وشانه های پهن داردپسر یکی از کار گران بی چیز یك‌کارخانه کفاشی لیستر در انگلستان میباشد.

سرچارلز با نبوغی که در شیمی وفیزیك از خود نشان داد امروز در طراز برجسته ترین دانشمندان انگلیسی است و مدیریت یکی از بزرگترین ماشینهای الکتریکی‌انگلستان بنام «انگلیس الکتریك» باو سپرده شده است .

هنگامیکه سرچارلز پرسی‌درکنگره

سوفیالورن: چرامردی‌مسن‌تر از خودم را دوست دارم

سرانجام سوفیالورن از روی ازدواجش پرده برداشت .

در جریان فیلم برداری «سید» در اسپانیا که آخرین فیلم ستاره ایتالیائی است‌سوفیالورن به‌اطرافیان خود گفت من علیرغم ، سن کارلو- پونتی بااو ازدواج کردم زیرادر کنار او احساس آرامش و امنیت میکنم.

سوفیالورن به دوستان نزدیك خود گفت : کارلو ٥٠ سال دارد ومن ٢٥ سال ولی در کنار او من‌خوشبخت وآرام هستم این همان خوشبختی آرامی است که وقتی من دختر و غمگین بودم آرزوی آنرا داشتم .

وضع من و کارلو اینك طوری است که هرکدام از ما بدون دیگری قادر بزندگی کردن نیستیم .بهمین جهت است که هرگز نمیتوانید مشاهده کنید که‌من عاشق‌مرد دیگری بشوم .

سوفیا گفت بنظر میرسد که کارلو یك دون ژوآن نیست قد او حتی‌از من کوچکتر است ولی ؟ من‌اوراهمین طور که هست دوست دارم . من فقط یك چیز کم دارم وآن کودکی است . بدبختانه بچه دار شدن‌آسان نیست

سیزدهمین ستاره

-٢٢٠-

شما بیایم و وقت‌بگیرم تا روزی به مغازه بیاید . «ایدا» پیش ازظهر روزهای جمعه یا یکشنبه می تواند برای‌دادن‌سفارش‌روسری باینجا بیاید .

سلیا که از مشاهده خونسردی «گودفری» اطمینان خاطری پیدا کرده بود گفت :

-بسیار خوب آقای گودفری ، الساعه از خانم «لورنیك»میپرسم و بشما عرض می کنم خانم باید چه روزی تشریف بیاورند .

-تشکر می کنم ، خانم گارث ... خواهش می کنم در حالیکه این جمله را می گفت نگاه معنی‌داری بسوی سلیا انداخت و افزود :«ممکن است روی یك تکه کاغذ تاریخ‌روزو ساعتی را که خانم باید بیاید یادداشت کنید ؟»

چون من شخص کم حافظه ای هستم ، می ترسم فراموش کنم .

-اطاعت می شود .

سلیا فورا از سالن خارج شد . در وسط پله ها اندکی توقف‌کرد وبا خود اندیشید که‌چرابیخودی وحشت‌می‌کند . در سالن خیاطخانه تنها خانم باکستر و چند نفر مشتری دیگر هستند که بطور حتم برای جاسوسی‌ودستگیری‌وی نیامده اند . از این فکر تسکین خاطر بیشتر در خود احساس کرد ونزد بانو لورینك رفت . قرار شد «آیدا»ساعت ده روز جمعه برای سفارش روسری‌به خیاطخانه مراجعه کند .

سلیا روی یك‌تکه کاغذ «تاریخ روزجمعه ساعت‌ده صبح » را یادداشت کرد و دوباره راه سالن را در پیش گرفت بوسط پله ها که رسید اندکی توقف کرد و از توی جیب خود کاغذ تاشده را در آورد و آن را زیر ورقه یادداشت‌قرار داد و بسالن آمد . اکنون دیگر ترس و وحشتش بکلی زایل شده‌بود .

«گودفری» نزدیك نرده های سالن ایستاده بود ولی کنار اویك افسر جوان انگلیسی آرنجهای خود را به لبه میز تکیه داده و منتظر فروشنده بود .

دختر جوان از دیدن افسر انگلیسی لحظه ای دچار تشویش شد. بعد فهمید که‌نباید خونسردی خود را از دست بدهد . تصمیم گرفت ابتداء بسراغ افسر انگلیسی برود و بعد در سر فرصت ورقه یادداشت با کاغذ تا شده به گودفری بدهد .

-٢٢١-

با خنده ملیحی‌بطرف افسر جوان رفت و گفت :

-بفرمائید فرمایشی داشتید ؟

افسر انگلیسی در حالیکه لبخندی برلب داشت و با دست بسوی گودفری اشاره کرد می کرد گفت :

-این آقا قبل از من آمده است ابتداء ایشان را راه بیاندازید

از شنیدن این حرف‌باردیگر طوفانی در مغز دختر جوان برپاشد. فکر کرد که فقط ورقه یادداشت را بدست گودفری بدهد ولی از کجا معلوم بتواند فرصت مناسب دیگری‌برای رسانیدن پیام خود بدست‌آورد در حالیکه لوك بوی توصیه کرده بود که در فرستادن اطلاعات سرعت در درجه اول اهمیت قرار دارد .

گودفری بافکار و خیالات او پایان داد . در حالیکه با پائین‌آوردن از افسر انگلیسی تشکر می کرد متوجه سلیا شد .

دختر جوان با استفاده از این فرصت سر خود را بطرف گودفری برگردانده ورقه یادداشت را که کاغذ تاشده هم زیر آن قرار داشت بدست او داد و گفت :

-بفرمائید آقای برنارد .

گودفری دست خود را طوری بست که کاغذسلیا دیده نشودو به آرامی ورقه یادداشت را بدست گرفته و آهسته خواند .

«جمعه ساعت ده صبح» - بسیار خوب خانم گارث‌خیلی‌ممنونم.

کاغذرا آهسته در جیبش گذاشت وکلاه‌خودرا ازروی‌میز‌برداشت وپس از خداحافظی از خانم باکستر از مغازه خارج شد .

پس از آنکه «گودفری» از سالن خارج شد سلیا که سعی‌میکرد قیافه متبسمی نشان دهد روی خودرابطرف افسر انگلیسی کردو با ملایمت گفت : فرمایشی داشتید ، بفرمائید ، افسر جوان بالهجه انگلیسی ملیحی جواب داد .

اسم من «میدو» است و پیامی برای‌خانم‌«بکی» آورده‌ام واز سلیاخواهش کرد که پیام او را به «بکی» برساند .

ستوان « میدو » پس از آنکه نامه‌را بدست سلیا داد بار دیگر از دختر جوان تشکر کرد و از مغازه خارج شد .

سلیا فورا زنبیل را از جلو پنجره برداشت و روی میز قرار داد و مشغول کار شد. از اینکه توانسته است اولین پیام خودرا برای سرهنك ماریون بفرستد بسیارخوشحال بود .

-٢٢٢-

* × *

عصر آن روز هنگامی که «بکی» نامه ستوان «میرو» را از دست سلیا دریافت کرد فریادی از خوشحالی کشید . بعدجریان وعده ملاقات خودرا با افسران انگلیسی شرح دادو گفت قرار بود روز یکشنبه همراه ستوان «میدو» ویك افسر انگلیسی دیگر بنام سروان «کول» بگردش بروند اینك «میدو» اطلاع داده است که سروان «کول» براثر حادثه‌ای نمی‌تواند از منزل خارج‌شود پیشنهاد کرده‌است که اگر «بکی» مایل باشد دونفری بایکدسته دیگر که درشکه‌ای کرایه کرده‌اند بگردش‌بروند و عصر چائی را درکافه‌ای‌که بتازگی درکمبرلاند استریت دائرشده است بخورند.

«بکی» تعریف این کافه را زیادشنیده بود و از اینکه برای نخستین‌بار در آنجا چائی خواهد خورد خوشحال‌بود. اماحادثه‌ای که برای سروان کول اتفاق افتاده بود اوراناراحت میکرد .ستوان «میدو» باو اطلاع داده بود که «کول» براثر پیچ خوردگی پا مجبور است استراحت کندولی رویهمرفته حال اوخوب بود. یعنی دونفر افسر انگلیسی درخانه خانم «باکستر» منزل کرده‌بودند صبح روز جمعه «ایدا» درساعت معین برای انتخاب پارچه روسری های‌خود بمغازه آمد . « میس لورینك » قبول کرد که کار تهیه این روسری ها به سلیا واگذار شود . باین ترتیب «ایدا» می توانست هرروز بهوای «روسری» بسراغ‌سلیا بیاید و اگرپیامی داشت از او بگیرد .

تاروز جمعه آن هفته سلیا نتوانست مطلب تازه‌ای که بدرد سرهنك «ماریون»بخورد بدست بیاورد واز این رو بسیار ناراحت و مایوس‌بود.

روزشنبه نیز خیاطخانه خیلی شلوغ بودو سلیا فرصت‌نمی کرد به صحبت مشتریان گوش کند . هر کس چیزی میخواست و دختر جوان مجبور بود به آنها پاسخ بدهد. اینقدر پله‌ها را بالاو پائین رفته بود که بکلی خسته‌شده بود. باین جهت ازخدا میخواست که‌زودتر ساعت تعطیل مغازه برسد .

روزهای شنبه معمولا مغازه تورلی ساعت یك بعد از ظهر تعطیل میشد . چیزی به ساعت بسته‌شدن در های مغازه نمانده بود که باز سر و کله خانم «باکستر» وخواهرش «سلون»پیدا

-٢٢٣-

شد. دوخواهر مدتی در جلو هریك از ویترینها توقف میکردندو از پارچه و لباسهای دوخته شده آن تعریف میکردند.

کلیه مشتریها رفته ، مغازه خلوت شدولی باکستر وخواهرش تازه پشت میزی نشسته و نمونه های پارچه‌ها رایکی پس از دیگری ازنظر میگذراندند . معمولا اگر مشتریها ساعت تعطیل‌مغازه رافراموش میکردند هیچیك از دختران خیاطخانه حق نداشتند این مطلب رابه آنها یادآوری کنند و تنها خانم « لورینك » این حق را داشت . باین جهت سلیا دندان روی جگر گذاشته وحرف نمی‌زد و بایستی منتظر میشد تا خانم لورینك می‌آمد .

از شدت خستگی حال و حوصله کارکردن رانداشت پشت میزش نشسته بودکه کی این دو خواهر مزاحم خیاطخانه را ترك خواهندکرد .

اما خانم باکستر و خواهرش که گوئی مدتها یکدیگر را ندیده بودند بی اعتناء بوقت و ساعت مشغول پر چانگی بودند . بیشتر صحبت آنها در اطراف لباس ، مدو آرایش چرخ میزد . و پیوسته نمونه پارچه‌ها رابهم میزدند و مدتی درباره هریك ازآنها بحث میکردند .

-به‌بین «سلون» این از همین پارچه پیراهنی است که خانم «تورنس» روز یکشنبه در کلیسا پوشیده بود . درست خاطرم هست هنگامیکه با سروان «کول» صحبت میکرد پیراهنی از همین رنك بتن داشت .

«سلون» پس از آنکه گفته خواهرش را تائید کرد افزود :

-راستی حادثه بدی برای سروان«کول» اتفاق افتاد.

باکسترد رحالی که لبخند شیطنت آمیزی برلب داشت گفت:

- بر عکس . بنظر من زیاد هم بد نبود . زیرا سروان رابرای مدتی از ماموریتهای خارج شهر رهائی داد. بطوریکه اطلاع دارم قرار بود «کول» را برای انجام ماموریتی بخارج شهر بفرستند ، میدانی افسران جوان برای این قبیل ماموریتها علاقه زیادی ندارند و ترجیح میدهند در شهر بمانند . در هر صورت این حادثه‌باعث شدکه سروان کول عجالتا از این ماموریت معاف شود .

-اما تواز کجا فهمیدی که برای «کول» ماموریتی در نظر گرفته شده بود آیا خود او این مطلب رابشما گفته است ؟

فرهنگی

نامگزاری آموزشگاهها

فقط باید اسامی دانشمندان وخادمین انتخاب شود

دفترچه‌ای حاوی اسامی مختلف از طرف فرهنگ چاپ میشود

درباره نام‌گزاری آموزشگاههای نوبنیاد دستور تازه‌ای از طرف وزیر فرهنگ بکلیه واحد های فرهنگی کشور صادر شده‌است .

آقای وزیر فرهنگ در این مورد متذکر شده‌است که در انتخاب‌نام برای دبستانها و دبیرستانها باید منحصرا از نام دانشمندان بزرگ‌و فضلا و شعرای‌نامی و خدمتگزاران واقعی اجتماع و کسانیکه بنحوی از انحاء در توسعه و پیشرفت‌فرهنگ واعتلای کشور خدمات‌شایان‌توجهی انجام داده اند استفاده شودوبمنظور تسهیل دراین امر دستور طبع و نشر مجموعه‌ای حاوی فهرست اسامی بزرگان علم‌و ادب و هنر کشور داده شده و پس از چاپ یك نسخه آن‌بتمام‌واحدهای‌فرهنگی شهرستانها فرستاده خواهد شددر مورد نام گزاری‌مدارس بنام‌اعضای جلیل خاندان سلطنت جریان‌خاصی است‌که باید روسای فرهنگ قبل‌ازهر اقدامی مراتب را با تعیین وضع ساختمان آموزشگاه اطلاع دهند تا پس از انجام تشریفات لازم‌تصمیم مقتضی اتخاذ شود .

وزارت فرهنگ ضمنا متذکرشده است در آغاز هر سال تحصیلی‌باید جهت مدارس نوبنیاد و آموزشگاه هائیکه نامگزاری نشده‌اند از طرف رئیس فرهنگ نام مناسبی انتخاب و پس از تصویب شورای فرهنگ شهرستان بموقع اجرا بگذارند

روسای فرهنگ شهرستانها‌موظفند نامگذاری دبستانها را باداره کل تعلیمات ابتدائی‌ونامگزاری‌دبیرستان ها را باداره کل تعلیمات متوسطه ومدارس حرفه‌ای را باداره تعلیمات ابتدائی اعلام دارند تا در دفتر مخصوص به ثبت برسد .

نخستین‌جلسه تفریحات‌سالم

بدعوت وزارت فرهنگ ساعت ۵ بعد از ظهر روز پنجشنبه گذشته نخستین جلسه تفریحات سالم در دبستان فرخی واقع در باغ فردوس در حضورآقای دکتر عیسی صدیق وزیر فرهنگ طی مراسمی برگزار شد .

در این جلسه آقای یزدانفر معاون کل و مدیران کل و روسای ادارات وزارت فرهنگ و جمع کثیری از فرهنگیان و اعضای انجمنهای همکاری خانه و مدرسه حضور داشتند .

ابتدا آقای وزیر فرهنگ پیرامون اهمیت تفریحات سالم و اثر نیکوئی که این برنامه در پرورش و تهذیب اخلاق و بالا بردن سطح اطلاعات عموم افراد دارد بیاناتی ایراد کرد .

سپس آقای فلسفی واعظ معروف درباره تعلیم و تربیت عموم مردم اعم از دانش آموزان و بزرگ سالان ولزوم توجه بفرهنگ کشور بیانات جامعی ایراد کرد .

بعداز مذهوبن پذیرائی‌گرمی بعمل آمدو درپایان یك حلقه فیلم‌بهداشتی نمایش داده شد .

کلاس تعلیمات دینی برای معلمین

اداره تربیت معلم فرهنگ استان تهران اطلاع میدهد کلاسهای کارآموزی تعلیمات دینی بمنظور تربیت‌معلمین تعلیمات دینی دبستانهای تهران از ساعت دونیم بعدازظهر روزهای یکشنبه ودوشنبه به‌ترتیب‌برای خانمها وآقایان تاآخر سال تحصیلی مفتوح‌است.

کلاسهای کارآموزی حسن خط نیز از ساعت ۵تا۸ بعدازظهر روزهای شنبه ، دوشنبه وچهارشنبه تاآخرسال جاری در محل دبستان نظامی بکار خود ادامه خواهد داد.

نمایشنامه پزشك دهکده کوکونیان درحضورشاهنشاه

بطوریکه خبرنگار ما ازهنرهای زیبای کشور کسب اطلاع کرده است گروه‌تئاتری اداره هنرهای دراماتیك مشغول تمرین نمایشنامه «پزشك دهکده کوکونیان» میباشد.

کارگردانی نمایشنامه مزبور باآقای علی نصیریان است وبازیکنان آن عبارتند از بانوان : جمیله شیخی ونصرت پرتوی و آقایان: علی نصیریان ،اسمعیل شنگله ، عزت‌اله انتظامی ، جمشید لایق ،محمدعلی کشاورز واسمعیل دادفر.

نمایشنامه «پزشك دهکده کوکونیان» روز دوشنبه ۱۰بهمن طی مراسم جشن اعطای سردوشی درحضورشاهنشاه درسالن دانشکده‌افسری اجراء خواهد شد.

نمایشگاه نقاشی و مجسمه سازی معاصر ایران درهند

شامل آثار زیبای ۷ تن از هنرمندان معروف ایران

این نمایشگاه در دهلی‌نو ، کلکته وبمبئی دائر میشود

در ماه گذشته نمایشگاهی از نقاشی هاو مجسمه های هنرمندان معاصر ایران در کشور هندوستان افتتاح شد که هنوز ادامه دارد این نمایشگاه از طرف هنر های زیبای کشور تشکیل یافته و درآن ۴۰تابلو ومجسمه بمعرض تماشا گذارده شده است .

از دوهزارسال قبل

با نقاشیهای دیواری زیادی که در ابنیه واقع در «دورا اروبوس» وکوههای سیستان بدست آمده‌ست هنر تصویری ایران را بدو هزار سال‌قبل میرساند . مطالعه این‌آثار ومقایسه آن باهنر نقاشی معاصر ایران همبستگی و تشابه کاملی را مشخص میسازد اگرچه‌نقاشیهای مدرن از یکسو با هنر نقاشی مغرب زمین مربوط میگردد از طرف دیگر رابطه خود را همواره با سنت های قدیم هنر ایران محفوظ داشته است

هنر نقاشی در ایران پس از تحولات گوناگون در حدود قرن چهاردهم میلادی بعالیترین درجه تکامل خود رسید .

مینیاتور ایران در هند بیش از سایر نقاط جهان شناخته شده‌است وهمکاری هنر مندان ایرانی از جمله عبد الصمد شیرازی و میر سید علی در بنیان گذاری مکتب دهند و ایرانی» شهرت جهانی دارد .

مینیاتور سازی ایران در قرون بعد تحولاتی پیدا کرد و در عصر صفوی و بعد از آن روشهای‌متعددی در این فن بوجود آمد .

نقاشی معاصر

در قرن نوزدهم روابط هنری ایران با کشور های غربی فزونی یافت و هنرمندان ایرانی بحقیقت سازی گرایشی نشان‌دادندو ازاوایل قرن بیستم این ارتباط های هنری بیشتر گردید و هنر نقاشی معاصر دنیا در ایران رسوخ پیدا کرد . هنرمندان ایرانی که بنا به غریزه طبیعی بهنر های قدیمی خودگرایش وتوجه بیشتری داشتند هنر جدید مغرب زمین را که شباهت بیشتری با هنر های کهن دارد برگزیدند . بدین سبب هنر نقاشی واقع سازی در ایران اعتبار خود را از دست‌داد وجای خود را بهنر مدرن سپرد .

در نمایشگاه نقاشیهای معاصر ایران که‌درهندوستان تشکیل‌گردیده است هفت نفر از نقاشان و پیکر تراشان ایرانی معرفی میشوند که کار شان نموداری از کوششهای گوناگون هنرمندان امروزی ایران در زمینه هنر های تصویری است این هنر مندان عبارتند از :

اویسی

نقاش جوانی است که توجه‌زیادی بنمایاندن سنن باستانی ایران دارد و میکوشد روح ایرانی را بوسیله شیوه ای که تا اندازه ای بکوبیسم شباهت دارد بیان کند وی درطریق این جستجو های خود بموفقیتهائی نیز رسیده است .

صدر و شیبانی

این دو هنرمند گرایش خاصی به سوی هنر «آبستره ومجرد» دارند آنهابدون اینکه در نقاشی های خود تصویر خاصی بوجود آورند سعی میکنند با جلوه های کنایه آمیزرنگ های‌مختلف حالتهای‌گوناگون ومتنوع روح آدمی را بیان کنند شیبانی در نقاشی های خود بجز رنگ از مواد مختلف دیگر هم استفاده میکند.

متین دفتری

عده‌ای از هنرمندان ایرانی‌با حفظ زمینه های پنهانی روح شرقی خود روش های متداول کنونی جهان را در نقاشی پذیرفته‌اند و شیوه های هنر غرب راتقریبا بدون کم‌وکاست قبول کرده‌اند .

یکی از کارهای نقاشی متین دفتری

متین دفتری از جمله هنرمندانی است که موضوعات نقاشی خود را بدون جانبداری گاه از موضوعات ملی و محلی ایرانی و گاه از موضوعات اروپائی الهام میگیرد .

گلزاری

گلزاری هنرمندیست که بیش‌از رنك ببیان روح خود بوسیله طراحی علاقمند است اگر چه آثار او با سیاه قلم های ایرانی عصرصفویان ارتباط دارد ولی رویهمرفته او را باید جزءدسته نقاشان اخیر دانست.

مجسمه سازی

هنر مجسمه سازی ما قبل تاریخ ایران و همچنین صنعت حجاری ونیم برجسته‌هخامنشی و پارتی وساسانی ایران پس از حمله اعراب و تسلط اسلام از رونق افتاد و در حقیقت باید شروع مجدد این هنر را در ایران از آغاز قرن بیستم دانست .

در این مدت تقریبا همه شیوه‌های مجسمه سازی از کلاسیك گرفته تا «اکسپر سیونیسم» مورد آزمایش و تحقیق هنرمندان ایرانی قرار گرفته است .

مواد مختلف از گچ و سنك و مفرغ و سیمان گرفته‌تا مصالح غیر معمول مانند تکه پاره های اشیاء ماشینی یا شکسته های سفال و غیره همگی در هنر حجاری امروز ایران بکار میرود .

از این آثار نیز در نمایشگاه آثار معاصر ایران در هندوستان نمایش داده شده است که کار این هنرمندان میباشد .

تناولی

تناولی در حجاری های خود در قالب کوبیسم مضمون های باستانی ایرانی گنجانیده‌است. ترکیب‌بندی کارهای او از نظر اصولی هنر باستانی ایرانی شوش و سیلك را بخاطر می آورد ولی طریقه اجراء آثار وی شیوه متداول این فن در غرب میباشد .

شهوق

شهوق گرایش بیشتری بسوی مواد مورد مصرف در فن حجاری ایران باستان دارد . کار های او مجسمه های کوچك‌خدایان قدیمی را که در ایران وهند قدیم از گل پخته میساخته‌اند بخاطر می آورد . نامبرده به‌حجاری باسنك نیز علاقه زیاد نشان میدهد .

بطور کلی تلاش های این‌هنرمندان گوشه‌ای‌اززمینه فعلی‌تصویری‌ایران را معرفی میکند .

البته هنرمندان دیگری درایران هستند که‌دارای‌روش های‌جداگانه‌ای برای بیان مقصود خود می باشند.

تلاش های هنرمندان معاصر که از یکسو بسنت های اجدادی و از طرف دیگربشیوه‌های جدیدگرایش دارند نوید میدهد که در آینده نزدیکی در زمینه‌هنر های تصویری ایرانی مکتبی جدید که صد در صد پرداخته روح ایرانی باشد و بتوان به آن نام مکتب جدید هنری ایران داد بوجود آید .

نمایشگاه «نقاشیها و مجسمه‌های معاصر ایران» تا آخر ماه ژانویه در هندوستان ادامه دارد .

این نمایشگاه درسه‌شهر دهلی‌نو کلکته‌و بمبئی بمعرض‌تماشا گذارده میشود .

کتاب

طرائق‌الحقائق

تالیف عارف‌مشهور زمان‌قاجاریه محمد معصوم شیرازی که اخیرا به کوشش‌کتابخانه بارانی‌منتشر گردید

این کتاب یکبارتحت نظر مولف با چاپ سنگی به طبع رسید ولی چاپ حاضر با تصحیح آقای محمد جعفر محجوب و بکوشش کتابخانه بارانی در تهران بزیور طبع آراسته گردید .

توفیق این کتابخانه را درمعرفی آثار بزرگان خواستاریم .

نشریات دولتی

نشریات رسیده به کتابخانه اطلاعات از سازمان های دولتی و ملی - بهبود و پیشرفتی که از نظر بالا رفتن سطح مطالب دربسیاری انتشارات سازمان های ملی و دولتی بچشم میخورد بی نهایت موجب امیدواری محافل مطبوعاتی است .

آخرین شماره ایران آبادنشریه وزین و ماهانه سازمان برنامه که حاوی مطالب و اطلاعات مفید است نشان دهنده کوشش های اداره - کنندگان آن میباشد .

نشریه شورای عالی اقتصاد و مجله اطاق بازرگانی از نشریات موثر و مفید در بالا بردن اطلاعات اقتصادی مردم کشور ما است .

در آخرین شماره مجله‌موسیقی مطالب و اخبارجالبی در باره‌موسیقی ایران وسایر ملل بچشم میخورد.

شرکت ملی نفت‌علاوه‌بر نشریات سودمندمجله وزینو پرارزش‌کاوش را منتشر نمود که با استقبال زیاد محافل ادبی و علمی و روشنفکران رو برو گردید .

امید است شماره های بعدی آن نیزبا موفقیتو پیشرفت های‌بیشتری منتشر گردد .

زبان فارسی

آقای دکتر صادق کیا استاد دانشگاه ساعت ۶ بعد از ظهر فردا راجع به زبان فارسی در انجمن دوستی و روابط فرهنگی ایران و ترکیه سخنرانی خواهد کرد .

از طرف‌رئیس انجمن‌برای استماع سخنرانی آقای‌دکتر کیا ازشخصیت های ادبی و روزنامه نگاران و علاقمندان دعوت شده است .

کشف ۱۳ سکه تاریخی

بقراریکه خبر نگار ما اطلاع میدهد در شهر پاوه یك کوزه سفالی که محتوی ۱۳ سکه بود کشف و توسط اداره ژاندارمری و فرهنگ محل‌باداره‌کل باستانشناسی ارسال گردید .

کشف این سکه ها کاملااتفاقی و بر حسب تصادف بوده است ، بدین ترتیب که در موقع حفرزمین جهت لوله کشی کارگران این کوزه را پیدا میکنند .

سکه های مزبور همه بیك اندازه نیست . بعضی ازآنها‌بزرك و بعضی دیگر کوچکتر است .

در روی کلیه آنها جمله «السلطان- حمید ضرب قسطنطنیه» و همچنین تاریخ ضرب که ۱۱۸۷ است منقوش شده‌است این‌سکه هادارای اهمیت قاریخی میباشد .

برنده بورس روتاری کلوب

ده‌هزار کلوب در ۱۱۹کشور مختلف جهان

دوشیزه قویمی

کلوب روتاری اعلام کرد که‌یك بورس تحصیلی‌به خانم روشن‌قویمی برای سال تحصیلی ۶۲ -۱۹۶۱ اهداء شده است .

دوشیزه قویمی که این افتخار راکسب کرده‌یکی‌از ۱۱۸دانشجوی برجسته‌ای است که از بین ۲۵ کشور دنیا این موفقیت را بدست آورده و بنا به توصیه شعبه کلوب روتاری در تهران این بورس به نامبرده داده شد .

دوشیزه نامبرده در رشته‌تزئینات داخلی (دکوراسیون)و یاروانشناسی کودك به تحصیل خواهد پرداخت و سپس در یکی از دانشگاه های مهم اروپادر همان رشته بکارمشغول خواهد شد .

دوشیزه قویمی در سال ۱۳۳۶ از دبیرستان رضاشاه کبیر باخذدیپلم نائل گردید و در سال گذشته از دانشسرای عالی تهران در ادبیات لیسانسیه شد و اکنون در یکی از دبیرستان های‌تهران مشغول‌تدریس میباشد .

خانم قویمی در مدت تحصیل عضو انجمن دختران دانشجو بود و پس از پایان دوره تحصیل عضو جمعیت بیداری زنان شد .

وی به زبانهای انگلیسی وفرانسه مسلط است .

سازمان روتاری در کشور های دیگرنیززندگی ،تحصیل ومسافرت این قبیل معلمین و دانشجویان را که از هر جهت شایستگی پیشرفت و ترقی دارند تامین میکند و بدین وسیله بر تفاهم بین المللی که‌یکی از هدفهای اساسی باشگاه روتاری میباشد افزوده میشود از سال۱۹۴۷ که این‌برنامه آغاز شده است۱۳۲۰ دانشجو از۶۸ کشور از این بورس که حد متوسط آن ۲۶۰۰ دلار است استفاده کرده و در ۴۵کشور به تحصیل پرداخته‌اند .

با بورس های امسال تعداد دانشجویان به ۱۴۳۸ نفر و مبلغ کل بورس به سه میلیون و ششصدهزار دلار رسیده است . چون ده هزار وهفتصد کلوب‌روتاری‌در ۱۱۹کشور دنیا وجود دارد هرکدام ازمحصلین در هر کشوری که باشند میتوانند با اعضای کلوب در تماس باشند. برندگان بورس روتاری توسط شعبه کلوب در کشور خودشان و بر حسب درجه معلومات ، استعداد رهبری ، علاقه باموزجهان و توانائی به‌آمیزش بادیگران‌انتخاب میشوند سن این اشخاص باید بین ۲۰تا ۲۹ بوده و مجرد باشند .

همچنین‌این اشخاص‌باید دارای تحصیلات دانشگاهی بوده و بزبان کشوری که در آنجا به تحصیل‌می پردازند آشنائی کامل‌داشته‌باشند.

بواحدهای فرهنگی دستورداده شدکه:

باید ازمخارج‌اضافی وتعهدات غیر ضروری خودداری شود

در سالهای گذشته بعضی ازادارات فرهنگ و مؤسسات فرهنگی بدون توجه بمیزان اعتبار بودجه مصوب ابلاغی مبادرت بانجام تعهد خارج از حدود اعتبار نموده و درنتیجه تقاضای اعتبار جدید برای آن مورد بخصوص وزارت فرهنگ را دچار محظور نموده است . ازطرف وزارت فرهنگ بکلیه واحدها اطلاع داده شد در سال جاری بودجه کلیه مؤسسات فرهنگی در حدود اعتبار بودجه کل وزارت فرهنگ تصویب وابلاغ گردیده وهیچگونه اعتبار ذخیره‌ای در مرکز باقی نمانده است که برای جبران کسر مخارج شهرستانها تامین و حواله گردد.

آقایان رؤسای فرهنگ شهرستانها باید توجه داشته باشند که حتی‌الامکان ازانجام مخارج اضافی و تعهدات غیر ضروری اجتناب شود و بطورکلی هیچگونه خرج یاتعهدی نباید ازحدود بودجه‌مصوب ابلاغی تجاوز کند ودر تاکید اجرای این منظور هیئت دولت درتاریخ دوم آبان ماه ۳۹ برای جلوگیری از مخارج زائد وعدم تعهد مخارج غیرضروری مقرردداشته که اولا هیچ دستگاهی نباید بدون پادار بودن قطعی اعتبار واطمینان صددر صد در پرداخت تعهدات خود هیچگونه اقدام وعمل وتعهدی بنماید.

ثانیا اقدام و عمل و تعهدی نباید بشود که جنبه تورمی داشته باشد .

اجتماعی

مردم حرف میزنند

میتوانید تلفنی باما تماس بگیرید

هرروز ازساعت ۶ تا ۷٫۳۰ بعدازظهر همه‌میتوانند تلفنی با ما تماس بگیرند وهرگونه مطلب وپیشنهاد و درددل خودرا برای چاپ در روزنامه بگویند . تلفن ما ۳۰۰۱۱ و داخلی ۲۶ است

بین دو حمام گیر کرده‌ایم

* خانه ما بین دو حمام و کوره های آنها قرار دارد ، روزوشب باید دود این حمامها را بخوریم و صدایمان درنیاید ، از این بابت خیلی ناراحتیم .

خیابان بوذرجمهری کوچه طباطبائی ـ رحیم‌منفرد

***

یك ساعت دربیمارستان معطل شدیم

* سر بچه‌ای در همسایگی ما شکست ، من از روی ترحم اورا به بیمارستان پهلوی بردم ، اقلانیم ساعت طول کشید تا درمانگاه این بیمارستان را پیدا کردم خون مرتب از سر طفل معصوم میریخت در درمانگاه دوخانم پرستار سرگرم صحبت بودند منتظر شدیم تاآنها حرفهایشان تمام شد آنوقت فرصت کردند که ببینند ما چه کارداریم خلاصه بعد از یك ساعت خون ریزی سر این بچه را «بانسمان»کردند ولی نه آمپول پنی‌سیلین داشتند نه ضد گزاز دو روز بعد ساعت‌یازده برای باز کردن بخیه های سرطفل به این درمانگاه مراجعه کردم جز زمین شور کسی در آن جا پیدا نمیشدمگرنه‌اینکه مسئولین‌بیمارستان در مقابل اینگونه حوادث مسئولیت دارند پس چرا وضع یك‌درمانگاهی را که اقلا روزانه ده ها نفر بیمار مراجعه می‌کنند درست‌نمیکنند.

دوشیزه ـ ملوس انصاری

***

راننده متجاوز را باید شدیدا مجازات کرد ...

*در روزنامه خواندم که راننده‌ای بنام رضا جوانمردی قصد تجاوز بخانمی که مسافرش بودداشت بعقیده من باید این شخص را تحویل دادگاه های صحرائی‌دادکه یکباره تکلیف‌او وزن‌وبچه‌ونوامیس مردم روشن شود پنج سال حبس که کار را درست نمیکند فردا است که مشمول عفو بشود ودوباره به عمل غیر انسانی خود ادامه دهد.

دکتر محمود ـ ح

***

بیماری اشتباه ...

کارکنان شرکت تلفن اغلب دچار بیماری اشتباه و حواس‌پرتی می‌باشند و گویا این اشتباهات هم چندان بدون تبانی و پیش‌بینی نباشد ، مثلا وقتیکه در یك کوچه رشته های تلفن هوائی تبدیل‌به کابل زمینی میشود انشعابات اهالی کوچه را عوضی می‌بندند وناگهان اغلب مراجعین مثلا با مسگر آباد سرو کار پیدا میکنند و بعد هم که اعتراض میکنید می‌آیند وطبق قانون ۱۱ پولی میگیرند و اشتباهات خودشان را اصلاح میکنندواینگونه اعمال‌شرکت تلفن موجب‌عصبانیت وعدم‌رضایت مشترکین تلفن می‌باشد .

یکنفر مشترك تلفن

***

یك چراغ نصب کنید

* من هرروز به کرج می روم در نزدیکی مهر آباد جدول بندی و گل کاری کرده اند ولی تاریك است هر روز تصادف می شود بنویسید دراین محل یك‌چراغ بگذارند .

هرمز یاوری

* * *

بازخرید خوب است

* باز خرید سوابق کارمندان دولت در لایحه اخیر که به تصویب نرسیده مطرح شده بود این موضوع مورد توجه و علاقه گروهی از کارمندان است مهندس نیرومند

* * *

وضع خیابان هاشمی خراب است

* راجع به خیابان هاشمی بنویسید وضع خیلی خراب است اسفالت نیست اتومبیل هابهمین علت‌باین خیابان نمی توانندبیایند

منوچهر جابری

* * *

به چراغ راهنما توجه ندارند

* در سه راه خانی آباد چراغ راهنما گذاشته اند رانندگان توجه نمی کنند خطر جدی شده و ممکن است تصادف بشود بفرمائید یك مامور هم بگذارند

سید رضا توکلی

* * *

سمت راست خیابان کثیف است

* سمت راست خیابان خانی آباد کثیف است توجه برزن را جلب می کنم محمد هاشمی

* * *

بهداشت درخطر است

* در شهر ری پشت بازار کوچه چهار متری خیلی کثیف است عابرین دراین‌محل‌ادرا رمی کنند و بهداشت درخطر است.

آقا نور رضوی

* * *

کوچه غریبان برق ندارد

* کوچه غریبان بازار برق ندارد آرزو بدل ما ماند که برزن توجه کند و روز های جمعه و جشن ها هم برق‌داشته‌باشیم هروقت سئوال می کنیم می گویند کابل برق خراب است از گل‌و لای کوچه هم چه عرض کنم عزت‌اله بدیعی

* * *

افزایش سرعت اتومبیل‌ها درست نیست

* سرعت اتومبیل ها رازیاد کرده‌اند وقتی سرعت کم بود آنهمه تصادف می شد و حالا که زیاد شده قطعا تصادفات بیشتر میشود این کار غلط است .

حسن لطفی

* * *

بابچه‌ها پرت شدم

* کمك راننده اتوبوس خط ۵ شماره ۸۶۲ مرا با بچه هایم از اتوبوس به بیرون انداخت اعتراض کردم نا سزا گفت .

آذر کمالی

سمت راست خیابان برق ندارد

* خواهش می کنم بنویسید که سمت راست خیابان گرگان برق ندارد و لامپ ها خاموش است احمد تناولی

* * *

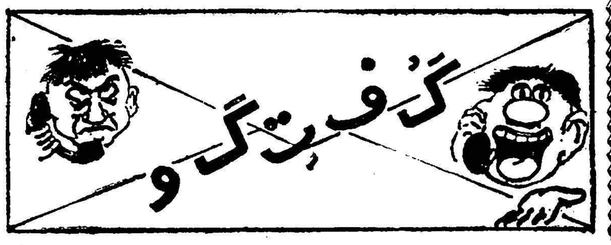

۷۲نفر در یك کلاس

* در یك کلاس هفتاد و سه نفر شاگرد هستیم آموزگار که بما نمی رسد به رئیس مدرسه می گوئیم جواب میدهد همین است که هست

دبیرستان پانزده بهمن محمود علوی

* * *

تهران متخصص سوختگی ندارد

* پای همسرم بر اثر ریختن آب جوش سوخت در سراسر شهر تهران یك متخصص سوختگی نداریم .

مهدی گسخائی

* * *

نتیجه خوبی ندارد ؟

* از روزی که سرعت اتومبیل ها کمتر از چهل کیلو متر بود تصادفات رانندگی بیشتر شده افزایش سرعت نتیجه خوبی نخواهد داشت

رضا آزادی

* * *

ماهی های ریز و کهنه

* بسوپر مارکت رفتم دیدم ماهی ها ریز است و کهنه ماهی های سایر نقاط بهتر است و ارزان

حسین رهنمائی

* * *

اسباب زحمت‌ما شده

* در گذر مستوفی خاکروبه میریزند اسباب زحمت ماشده

مصطفی سیدی

* * *

مسکوت مانده است

* لایحه تبدیل نوع خدمت کا رمندان غیر رسمی در مجلس شوری تصویب شد در سنا مسکوت مانده است چرا تصویب نمی کنند

علی محمد خسروی

* * *

روزولت خاموش است

* خیابان روزولت کوچه بهرام برق فیروز خاموش است

شعبانی

* * *

معطل می‌شویم

* خط ۳۵ اتوبوسرانی نا مرتب است اتوبوس ها دیر می آیند و محصلین معطل میشوند .

ع ـ م

* * *

برق خیابان گرگان خاموش است

* ۴۸ ساعت است که برق خیابان گرگان بین ایستگاه مدرسه و عظیم پور خاموش است واین قسمت شهر در تاریکی مطلق فرو رفته است . در مقابل مراجعه اهالی وعده داده شده که در ظرف یکساعت برق روشن خواهد شد ولی تاکنون ۴۸ ساعت گذشته و هنوز از برق خبری نیست .

ا ـ مونس زاده

* * *

اتوبوسها درتهران‌نو تند میروند

* اتوبوسهای شرکت واحد در تهران‌نو بسرعت رفت و آمد میکنند و جان اهالی‌این‌ناحیه درخطراست .

غ ـ مجیری

***

دبیرشیمی وقت کم میدهد

* دبیرشیمی‌مابرای‌مساله‌وقت‌کم‌میدهد، بطوریکه نمیتوانیم در این فرصت کم جواب مساله ها را بدست بیاوریم چون این موضوع باسرنوشت ما بستگی دارد از دبیر شیمی این دبیرستان بخواهید که باین نکته توجه و وقت‌حل‌مسائل‌شیمی را بیشتر نماید .

دبیرستان شرف فرید

***

سروصدا نمی‌گذارد درس بخوانم

* مدرسه ما از بدشانسی در میدان فوزیه قرار گرفته ، دراین میدان فروشنده‌های‌دوره‌گردمرتبدادوبیدادمیکنندوصدای‌آنهانمیگذارد ما درس بخوانیم .

پرویز محمدیان

***

مدرسه امیرکبیر معلم کم دارد

* مدرسه امیر کبیر از اول سال تا بحال معلم کم‌دارد .

جعفر یعقوبی نژاد

***

داغ مارا تازه میکنند !

* از سه نظر اشتباق انسان به غذا تحریك میشود ، یکی‌از راه دیدن ، یکی از راه شامه دیگری از راه شنیدن !

منکه هر روز راه مدرسه را می‌پیمایم ، ماهی دررهگذر نمی‌بینم، بوی ماهی سرخ شده هم بمشامم نمیرسد تنها در روزنامه ها میخوانم که‌ماهی در شهر فراوان است از اینرو جزاینکه آب دهانم را قورت بدهم کار دیگری نمی‌توانم بکنم باین شرکت شیلات ر ا ترابخدا بگوئید دیگر اعلان نکند ماهی در شهر پیدا میشود ، و اینقدر داغ دل ما را تازه نکنند !

خ ـ ص

***

وضع خیابان نامدار شمیران خراب است

* من از مقامات شهرداری دعوت می‌کنم که از وضع خیابان نامدار واقع در شمیران دیدن کنند و ببینند چقدر وضع این خیابان از نظر اسفالت وبرق خراب است .

دوشیزه فریده ـ س

***

کتاب سیمای شجاعان منتشر میشود

* آیا کتاب سیمای شجاعان که هم‌اکنون بصورت پاورقی در اطلاعات چاپ میشود بصورت کتاب هم منتشر خواهد شد !

محصل

در اینجا زنان حامله ناهارمجانی میخورند

بآنها بجای آب شیر میدهند تا فرزندان سالم و برومندی بدنیاآورند

روزانه ۲۸۰نفر باین ترتیب اطعام میشوند درعکس فوق دختران دانش‌آموز دبیرستان مهرایران درحال پذیرائی از مادران حامله دیده میشوند

قصدم این نبود که‌به‌ناهارخوری بنگاه حمایت کودکان بروم‌ومطلبی تهیه کنم ، یکی از روز های‌هفته قبل بود برای گرفتن عکس ازپدری که سیزده فرزند داشت از خیابان جنب زایشگاه حمایت مادران و نوزادان می گذشتم ، در پیاده رو سمت چپ این خیابان صف طویلی از زنان فقیر جنوب شهردیده‌میشد بعضی از این زنان یکی دو بچه خردسال هم در بغل همراه‌داشتند ابتدا حدس زدم که اینها برای معاینه و معالجه مقابل یکی از درمانگاههای دولتی صف‌کشیده‌اند ولی قدری که جلو تر رفتم متوجه پلاك روی دیوار ساختمان شدم‌که نوشته شده بود «ناهار خوری» موضوعی که قدری مرا بتعجب واداشت این بود که اکثر این‌زنها حامله بودند ، دلیل تعجب‌منهم‌روی این حساب بود که چرا حامله ها اینجا جمع شده اند .

یکی از زنان داخل صف‌میگفت، بما اینجا ناهار میدهند ولی خوداو هم نمیدانست که از طرف کدوبرای چه باوناهار میدهندناچاربرای‌کسب اطلاع بیشتر وارد ساختمان‌ناهار‌خوری شدم ویکراست‌بدفترمراجعه کردم در اینجا خانم ایزدی که از طرف والاحضرت شاهدخت اشرف پهلوی مسئولیت ناهار خوری را بعهده داشت موضوع صف بستن زنان حامله و اطعام آنها را برایم روشن ساخت .

این زنان مادران فقیری هستند که دوره حاملگی خودرا طی‌میکنند بنگاه حمایت کودکان وابسته بیونیسیف که‌تحت ریاست عالیه والاحضرت شاهدخت اشرف پهلوی اداره میشود برای‌حمایت‌ازکودکانی که از این مادران بدنیا می‌آیندبه آنها غذا و خوراك میدهد ، در حقیقت جسم آنان را تقویت‌مینماید تافرزندان‌سالمی‌بدنیاآورنداین کمك ازراه صحیح،نهایت انساندوستی و ونوعپروری را میرساند .

سر میز غذا

باراهنمائی آقای دکتر سماواتی مسئول امور مالی ناهار خوری از سالن ناهار خوری دیدن کردم ، دراینجا زنان حامله مشغول صرف ناهار بودندوآنروز خورشت‌اسفناج داشتند ، جلوی هر یك از آنهایك بطری شیر پاستو ریزه هم‌گذاشته بودند .

آدم بعضی وقتها در مقابل احساسات بشردوستی جمعی‌نوعپرور بتعجب دچار میشود .

آنروز تصادفا دانش آموزان‌عضو سازمان شیر خورشید دبیرستان‌مهر ایران هم برای بازدید از این‌بنگاه آمده بودند،این‌دختران دانش‌آموز باقلبی پاك آنروز برای پذیرائی از زنان حامله در سالن ناهار خوری کمر خدمت بسته بودند و هر یك مامور پذیرائی از عده‌ای شده بودند آقای دکتر سماواتی مسئول امور مالی ناهار خوری میگفت روزانه ۲۸۰ نفر از زنان حامله در این ناهار خوری اطعام میشوند ، برای آنها بجای آب شیر میدهیم و تا هنگامی که برای فارغ شدن به زایشگاه حمایت‌مادران برونددتوسط این بنگاه تقویت میشوند ، در بازدید از این ناهار خوری معلوم شد که هر یك از این زنان کارت مخصوصی بنام خود دارند و از روی این کارتها هر روز برای صرف‌ناهار و شیر به ناهارخوری مراجعه میکنند ترتیب کار از این قرار است که طبق تشخیص دکتر زنانیکه فقیر هستند وحامله میباشند از همان ماه اول حاملگی تحت‌رژیم غذائی بنگاه حمایت کودکان درمی آیند و تا روزیکه فارغ شوند از روی کارت مخصوص ناهار درناهار خوری این بنگاه خیریه صرف می کنند در اندرزگاه بنگاه حمایت کودکان هر چند روز یکبار توسط مربیان بنگاه مادران را اندرز می دهند وباآنها طرز نگاهداری‌صحیح نوزاد و پرورش آنها را یادمیدهند

ملاحظه میفرمائید که این زن و دختر کوچکش مشغول صرف چلو خورشت اسفناج هستند

در انجمن های محلی شهر

مردی از سازمان آب‌شکایت کردکه آب‌حوض او بو میگیرد

با حضور پنجاه و چهار نفر جلسه انجمن محلی بخش ۵ و۱۵ تهران وسمیت یافت بانو آذرشهری با حالت تاثر بانجمن آمد وگفت فرزند من مقاطعه کاربوده ونتوانسته تعهدات خود را انجام دهد و اکنون باز داشت است و از انجمن تقاضای کمك کرد .

آقای دکتر قائمی و سایر اعضای انجمن کمك های لازم را کردند و بدهی شخص زندانی‌را بعنوان‌قرض‌الحسنه پرداختند و قرار شد پس از آزادی مقروض در مدت سه‌ماه پول مردم را بدهد در این جلسه انجمن بموضوع ازدواج دختر آقای سید علی‌بایك‌گروهبان ارتش‌رسیدگی کرد و از طرف انجمن میزان مهریه وجهیزیه عروس معین شد و توافق بین دو خانواده بعمل آمد بانو سرور از انجمن تقاضای کمك نقدی کرد واز طرف اعضای انجمن کمك لازم بوی پرداخت شد آقای خانی آبادی شکایت کرد که درمانگاه جنوب خانی آباد تعطیل شده از طرف‌انجمن اعلام گردید که این محل باندرزگاه مبدل میگردد . آقای ماهری گفت این آب حوض های منازل که از آب لوله کشی پر میشود زود متعفن می شود واز این بابت از سازمان آب گله کرد و از طرف انجمن موضوع را باطلاع سازمان آب رسانیدند آقای مهربانزاده از دود گازوئیل شکایت کرد و گفت که دود وسائط نقلیه سلامت مردم را تهدید میکند یکی از اعضا گفت دود گرمابه هااز همه بد تر است زیرا سوخت گرمابه ها نفت سیاه است

وقت انجمن صرف رفع اختلافات میشود

کارگری گفت من تسلیم نظرانجمن هستم .

جلسه‌انجمن محلی‌خیابان دخانیات بریاست آقای احمدیان تشکیل شد رئیس انجمن گفت وقت جلسه را صرف رفع اختلاف میان کار گر و کارفرما میکنیم . در این موقع آقای خانعلی کارگر گرمابه محل حاضرشد و گفت نظ رمن نظر انجمن است و هرچه آقایان بفرمایند من تبعیت میکنم و با این ترتیب ضمن حکمیت انجمن یك اختلاف بزرگ بین کارگر و کار فرما پایان یافت .

آقای احمدیان گفت درطی چند روز گذشته برق کوچه ها بوسیله کارخانه برق تامین شده و کوچه ها و معابر روشن شده است عده ای از اعضای انجمن از نبودن پاسبان در این محل مطالبی گفتند و این موضوع ط ی‌نامه ای باطلاع کلانتری بیست رسید تا در گماردن پاس در محل مزبور اقدام نمایند .

اعضای انجمن برای خریدو توزیع زغال در میان مستمندان و تهیه پوشاك آنان اقدام کردند و سپس درباره اسفالت خیابان نوروزی صحبت شد اعضای انجمن گفتند که اسفالت خیابان بوسیله سازمان آب و برق حفر شده و تا بحال در مرمت آن اقدام نگردیده است .

ده‌هزار نفر از مالکین عباس‌آباد بلاتکلیف‌اند

در عباس آباد مردم میگویندولت یا شهرداری هر چه زودتر تصمیم لازم را درباره احداث جاده سوم‌و یالغوآن اتخاذ نمایندااراضی‌گروهی‌از افسران و افراد در مسیر جاده‌واقع شده و این عده هنوز نمیدانند که از این زمین خواهند توانست خانه بسازند یانه .

تعداد این قبیل افراد بیش‌ازده هزار نفر است تقاضا دارند هرچه زودتر برای رفع ناراحتی آنهااقدام گردد .

در دو راه امامزاده حسن نانواها کم میفروشند

جلسه انجمن‌محلی‌دوراه امامزاده حسن با حضور کلیه اعضا تشکیل شد آقای خالدی گزارش اقدامات انجمن را درباره آب و لوله کشی محل باطلاع اعضا رسانید و سپس درباره کم فروشی نانوا های‌محل مطالبی گفت انجمن از مردم و سکنه محلی تقاضای کرد تا نان را کشیده بخرند .

آقای ندیمی گفت در این حدود رفتگر کم است و اداره امور شهر وبرزن مربوطه باید اقدام کند.

آقایان شرقی بوربائی فلاحتی‌تك فلاح درباره معرفی افراد ناراحت و سوء استفاده جو مطالبی گفتند و پیشنهاداتی در این مورد بانجمن دادند .

خیابانی را بنام ولیعهد نامیدند

جلسه انجمن محلی خیابان چهارده متری وحدیه بریاست آقای محمد کاتب ویلانکوه و با حضور آقایان ذوالفقاری محمد حسین کریمی رضا دوالفقاری تقی شریف پور مرتضی نجمی ،حسن پاکدامن ، غلامحسین سمیعی پور ، حسن آبادی ، خسروی یوسف یاهوزاده ، سید هاشم براه محمدی کریمی تشکیل شد و درباره اقدامات انجمن گفتگو کرد در این جلسه پیشنهاد شدتا خیابان چهارده متری را بنام ولیعهد نامگذاری‌نمایند

برای ساختمان مدرسه زمین موجود است

جلسه انجمن محلی خیابان جمال‌الحق با حضور کلیه اعضا تشکیل شد آقای دکتر پارسا گفت بفرهنگ نامه نوشته‌ایم تابرای احداث‌دبستان ودبیرستان اقدام کند. اعضای‌انجمن اطلاع دادند که در این حدود یك قطعه زمین و یك ساختمان برای اینکار موجود است نامه دیگری از طرف انجمن بشهرداری نوشته شد که کوچه رسولی اسفالت نیست و باید برای اسفالت آن اقدام گردد

لطفاً یادداشت فرمائید

امشب

در کانون دانشجویان
فیلم سینمائی
از ساعت ۶ بعداز ظهر
در باشگاه نفت
نمایش فیلم سینمائی
ازساعت ۷ بعداز ظهر
در انجمن ایران‌وپاکستان
بازی لوتو
ازساعت ۶ بعد از ظهر
درانجمن ایران‌وآلمان
بازیهای اسکات، بریج
و بینگو
از ساعت ۷بعدازظهر
برنامه فردا
در انجمن ایران و امریکا
بازی بینگو
از ساعت ۶ بعداز ظهر
در کانون دانشجویان
مکالمه انگلیسی
از ساعت ۵ بعداز ظهر
سخنرانی بوسیله دانشجویان
از ساعت ۶ بعداز ظهر
درانجمن ایران وترکیه
سخنرانی آقای‌دکترصادق کیا پیرامون :
«زبان فارسی»
از ساعت ۶ بعدازظهر
در انجمن ایران وانگلیس
سخنرانی توسط مایکل‌بیدال
تحت عنوان
نول انگلیسی در قرنهای نوزدهم و بیستم
ازساعت ۶ونیم‌بعدازظهر

تلویزیون ایران

برنامه امشب

ساعت ۵٫۳۰ ـ برنامه‌آهنگهای غربی درخواستی رادیوئی
ساعت ۶٫۰۰ آغازبرنامه‌تلویزیون
ساعت ۶٫۰۳ ـ برنامه خردسالان
ساعت ۶٫۳۰ ـ درس انگلیسی
ساعت ۷٫۰۰ ـ کابارت
ساعت ۷٫۳۰ ـ برنامه راه آهن
ساعت ۸٫۰۰ ـ هنرهای زیبا
ساعت ۸٫۳۰ اخبار وفیلم‌خبری
ساعت ۸٫۴۵ ـ آشنائی باکتاب
ساعت ۹٫۰۰ ـ مسابقه «۳۳۰۰۰ ریالی»
ساعت ۹٫۳۰ ـ فیلم موزیکال
ساعت ۱۰٫۰۰ ـ آشنائی بیشتر
ساعت ۱۰٫۳۰ ـ پایان برنامه

چگونگی استقبال و پخش اعلامیه های مردم گرگان و توابع درباره کاندیدای نمایندگی

اعلامیه اتحادیه میوه‌فروشان گرگان

اینك که به‌فرمان مطاع مبارك ملوکانه نوید آزادی انتخابات به ملت نجیب ایران داده شده است ماانتخاب جناب‌آقای حسین‌فلسفی دادستان محترم‌تهران راکه از خانواده اصیل و نجیب گرگان است واز قضات لایق وپاکدامن کشور میباشدوخدمات ایشان در هرحال چه‌در گرگان و چه‌در تهران نسبت به این‌شهر و همشهریان خود فراموش ناشدنی است وسجایای اخلاقی وصفات برجسته او نزد همشهریان‌عزیز روشن وآشکار است توفیق معظم‌له را از خداوند متعال خواهانیم.

آرزومندیم باانتخاب این فردتحصیلکرده وخدمتگزار به‌شاهنشاه معظم ومیهن عزیز موفقیت حاصل نمائیم.

ربیع‌ماژور نصرت نیازی حسن امیری علی‌اصغر استواری رجب ژنده‌پوش حبیب‌دیلمی حسن جاویدان ذکریا عربعلی حسین سلمانی‌نوروز سلیمانی شعبان تقواکیش صمد مصدق سیدجلال محسن مفیدی اصغر قاسمی عبدالجواد ابوجعفری موسی غفوریان ابراهیم مولودی میرعباس حسینی ذبیح‌اله مولودی حسین موحدی طالب شمشیری شعبان میهمنی حاجی آقا میرمجیدی سیدطاهر میرمجیدی عبداله نجاتی سیدرضاحسینی حاجی اسمعیل مهدی نژاد سیدجمال محسن مفیدی شکراله دهرویه سیدمحمد آجودانی ولی حسین‌پور خداداد عزتی علی اصغر بیکی‌شفیعی عزیزاله نوروزی میرزا جرجانی رمضان شاهینی حسن شاهی حسین امیری رحمت‌استواری امیر استواری علی‌اکبر استواری آقارحمن‌ابطحی حسن امیری یحیی شاهینی علی جمعه شاهینی علی‌عرب محمد عرب رمضان همامی محمد رضا غفوریان

اعلامیه اتحادیه رانندگان وگاراژداران گرگان

دراین موقع که به‌فرمان مطاع‌مبارك ملوکانه نوید آزادی انتخابات به‌ملت ایران داده شده است اتحادیه رانندگان و گاراژداران گرگان انتخاب جناب آقای حسین فلسفی دادستان محترم تهران راکه‌ازخانواده اصیل و نجیب گرگانی است واز قضات لایق وپاکدامن کشور میباشد آرزوداریم وتوفیق ایشان رادر خدمت به‌شاهنشاه معظم و میهن عزیز ازخداوند بزرك مسئلت مینمائیم.

اتحادیه رانندگان وگاراژداران گرگان

رمضان کلانتری حسین واثقی حبیب‌اله منصوری فرج‌اله کاوه آقاحبیب‌اله میردیلمی رسول غفوریان یداله غفوریان علی آقاکلانتری سیدغلامرضا سیدین محمود آقا کلانتری سیدباقر ناصری حمیدمقدم حسینعلی ساوری محمد طاهری عزیز کاوه سیدکریم سیدین اصغر نوروزی منوچهر رضایانی مشتی باقری حسین زهراب اسمعیل مقدم علی‌اکبر مولودی پرویز کیانی قنبر ترابی مهدی وزیری سیروس‌حسیبی یحیی خان‌رمضان غلامحسین شاهی کارابت پاتوسیان حسین خباری حسین اکبرزاده غلامعلی سلامت حسینعلی عابدی سیدجواد مردمؤمن محمد باقر مشکاتی محمدعلی موذنی استادرحیم نظری احمد نونهال‌محمد علی رحیمیان حسن رحیمی علی یونسی سیدحسین فیاض صابر آذررضا کریمی اسمعیل موحدی عزیزاله خلیقی علی‌اصغر سلیمانی عباس‌نصیری ذکریا چراغعلی ناصر وجدانی رمضان روشنی اسمعیل وزیر محمدآقا ضیائی قوچانی محمد جوشنی علی امیری محمد بهرامی‌عسکری‌بهرامی میرزا رزمجو احمد موحدی تقی ناصریان اصغر قاسمپور بهرام‌قاصد آبادی هاشم عرفانی سیدحسین کاظمی محمد مقدس زاده جمشید امین نژاد رضا زهرائی مالك‌روزمیرزابال رمضان سیفی سلیمان عربعلی‌رحمت‌اله رضایانی حجت‌اله احمدی حسین کاشانی محمد مهدی پور حجت‌داودی رمضان قاسمی رحمت‌تقی‌زاده رضا رجائی رضاعلی مسکینی ابراهیم متقاعدی سید صادق قریشی ابراهیم دوستی سیدمهدی محمدی قربان زاغوئی حبیب‌اله غفاری منصور سواحلی محمد حسین ترکمان علی‌اشرف رضائی عزیز کردی قربانعلی پاینده محمدتقی برادران

اعلامیه صنف بازرگانان وسقط فروشان و کسبه شهرستان گرگان

در این موقع که بفرمان مطاع مبارك ملوکانه نوید آزادی انتخابات بملت ایران داده شده‌است ما صنف بازرگانان و سقط فروشان و کسبه شهرستان گرگان انتخاب جناب‌آقای حسین فلسفی دادستان محترم تهران را که از قضات عالیرتبه و شریف دادگستری واز خانواده های اصیل ونجیب گرگان میباشند بتمام همشهریان عزیز توصیه نموده و توفیق ایشان را در خدمت شاهنشاه معظم و میهن عزیز از خداوند متعال مسئلت داریم.

صنف کسبه وبازاری شهرستان گرگان

عباس لاریجانی شعبان منتظری عباس جلیلی میرزا علی کیقبادی سیدمهدی سیدی رضا حاجی قاسمی شعبان احمدی محمد ابراهیم ابراهیمی علیرضا بابوئی فیروز خطیری علی اصغر شفیعی سید حسین موسوی محمد مولانا حسین آقائی حسن حسن‌پور محمد حسین‌شاهینی قهار مقیمی محمد حسین عسکری باقر انصاری محمد مهدی اعلائی ابوالحسن صیاد علی اکبر کاوه یداله اتحادی جواد میر محمدی ابراهیم ملك قربان یوسفی مهدی شاهینی محمد فولادی سید نصراله سیدین سید سراله سیدین ابوالحسن علیمی محمد علاءالدین محمد مهدی ابراهیمی علیرضا گلدسته محمد رحیم مقصودلو کریم مهدی نژادحاجی حبیب‌اله آسیابان اسماعیل آسیابان سید موسی میر کریمی حسین‌محسنی محمد صادق امیدی سید محمد رضا هاشمی غلامرضا زرگری محمد تقی مخدومی سید ابراهیم قریشی رسول شفیعی یزدان تقوی اسماعیل عرب عبدالوهاب شفیعی اردشیر شفیعی سید عبداله میر کریمی حجت‌الله‌صادقی حاجی غلامرضا صادقی غفور تقوی سید یعقوب محسنیان باباعلی رضائی قدرت‌یدالهی اردشیر رضایان حاجی محمد رجبی حاجی مهدی گیوه‌چی نعیم‌اله قاضی مقدم علی‌اصغر واثقی حاجی محمد رضا نجفی نژاد شکراله یزدی محمد یزدی اسماعیل‌رفیعی‌خلیل خوری‌قاسم فرزانه عبداله‌زرگری عزیزاله اخوی نظام کوچك حسینی حاج حسن خدیور ابوطالب جراح حسین هاشمی عباس سلیمانی حاجی سید محمد فاطمی ذبیح‌اله احمدی عزت‌اله فرقانی محمد ابراهیم یحیائی سید مصطفی مکی محمد رحیم تقوی اسماعیل منتظری محسن منتظری رحمان کریمی علینقی حسین زاده رحمت‌اله غفاری حسین علی کیقبادی فرخ‌کیقبادی قدرت کیقبادی حاج محمد کیقبادی محمد شاهینی باقر شاهینی اسماعیل بیاری‌نجفی حیدرعلی شاهین علی رضا شاهینی احمد آقاهاشمی سیدمحمود هاشمی سیدعلی آقاهاشمی محمد آقاهاشمی محمد رضا هاشمیان حاج‌آقاهاشمیان محمد تقی نوروزی محمد تقی خلیقی‌حبیب‌اله‌عاملی‌حاج‌محمدعلی‌نیك‌نفس یونس فتاح زاده عبدالرحمن رحیمی میرزا آقا دربان احمد بلوری غلامعلی ماهری رحیم عبدالهی تقی کلبادی حسین رستمی احمد جلیلی شعبان محمدی غلامرضا مصباح رجب معتمدی سیدهادی ناصری شعبانعلی قاضی اعظمی اسماعیل صالحی‌حسن معمار هاشم‌سیف‌اله‌کشمیری محمد باقر نیشابوری سیف‌اله سلیمانی محمد گلدسته تقی مهدی نژاد حاج حبیب‌اله علاءالدین حاج غلامرضا حاتمی حاج ابوطالب حاتمی احمدکریمیان علی اصغر اوتادی مهدی شیخ‌ابراهیمی جواداوتادی‌محمد ابراهیم خلیقی علی رضا جراح حاجی یحی مولودی اسد اله چراغعلی حسین غضنفری سید محمودخوشحال حاجی سید صادق میر کریمی اسماعیل نیشابوری سید تقی قریشی محمدعلی بابکی حسین مقری سفر مقری حاجی اسماعیل رضایان حاج موسی خلیقی حاج غلامعلی مرادی حاج ابراهیم نیشابوری حاج اصغر لطیفی حاج علی لطیفی مجید میراء حاج محمود خواجه میرزائی حبیب‌اله بنی‌کمالی قاسم کمالی احمدوائقی اسداله قاضی مقدم اصغر نوری عبدالمجید شفیعی عباس عباس عادل‌محمد مقصودلو عباس مقصودلو ایرج لطفی محمد تقی فرح‌بخش محموداسلامی محمد بجنوردی غلامعلی پیروز حاج ولی‌اله مهدی نژاد حسن مهدوی حاج سید یعقوب مردمومن سید غفور مردمومن ابوطالب مردمون باقر رستمانی فرج‌اله لطفی مرسل صلاحی علی اکبر فتاحی محمد علی فتاحی کربلائی استاد ولی‌قدس رحمت‌ولی نژاد محمد باقر رضوانی مهدی ذاکری حاج غلامحسین خوزین حسین نیك‌سیر زین‌العابدین مخدوم حبیب‌اله مخدوم حاجی عباس مخدوم صمداله مخدوم قاسم ابراهیم پور خیاط حبیب حسینی خیاط عزیزاله خوزین حاج شعبان قدیری حاجی رجبعلی‌صمدی عزیز یوسفی سید محمد خالو غلامعلی خوزین حسینعلی شفیعی حاج حبیب‌اله رضایانی محمد جعفر جلالی محمدتقی پارسائی ابوطالب صحتی دکتر اسماعیل ترابی عبدالرزاق قرآنی حاجی هادی عطاری تقی رایجی سید عباس‌علوی محمد حسین کریمی محمدابراهیم کریمی موسی حزینی سید ابوالقاسم مفیدی حاجی میر مهدی سیدی جلال حکیمی مهدی جلالی محمد علی قدائی سید حسین برومند عبداله سرخوش غلامحسین خطیری صادق لندی اسداله باقری منصور شهیدی قاسم حیدری حاج فتح‌اله منتظری حاج نعمت‌اله منتظری حاج ذبیح‌اله منتظری عبدالوهاب فهیمی اصغر آقاعراقی عبدالرحیم ابراهیمی عباسعلی شهریاری یداله مولودی کربلائی سیف‌اله یوسف نژاد حاج اسماعیل شکوری یزدان خواجه نژاد سید محمد علی هاشمی امیر سازگار حاج علی محمد مرمومن حسین علی حیدری سلیمان خان‌زیادلو عبدالخالق واثقی عبداله کبیری محمود حیدری ناصر منتظری ابوالقاسم شکیبا محمد ابراهیم کاوه ذکریا خراسانی نصرت اله فدائی ابوطالب قاضی اعظمی سید محمد میرکریمی سید اسمعیل میر کریمی حاج ابوطالب واثقی .

آقای فلسفی ضمن سخنرانی خود از مستقبلین تشکر مینماید

دراین صفحه چند نمونه از اعلامیه‌ها وبیانیه‌هائی‌که طبقات مختلف شهر منتشر کرده اند از نظر خوانندگان محترم میگذرد

اعلامیه اهالی بندرگز و بلوك انزان

دراین موقع که بفرمان مطاع مبارك ذات شاهانه انتخابات‌بیستمین دوره مجلس شورای ملی آغازمیشود مااهالی بندرگز و بلوك انزان به پیروی از نیات عالیه شخص اول مملکت دائر به‌آزادی انتخابات ازنظر اعتقاد و اعتماد که بشایستگی ووطن پرستی و شاهدوستی جناب آقای حسین فلسفی که از قضات شریف دادگستری و از خانواده اصیل گرگان می‌باشند باسایر همشهریان عزیز گرگانی خود هم صدا و هم آهنك‌بوده و معظم‌له‌را کاندیدای نمایندگی مجلس شورای ملی از شهرستان گرگان معرفی می‌نمائیم و توفیق ایشان را در طریق خدمت بشاهنشاه معظم ومیهن عزیز ازخداوند متعال مسئلت داریم .

الاحقر سید احمدنبوی الاحقر شیخ‌حبیب‌اله‌امیری الاحقر سیدمحمد سبطینی صفرعلی قاسمی یوسف‌اسمعیلیان (مزدا) حاج‌علی پور حسن حاج‌قدرت‌اله‌احمدی حاج‌نصراله‌رجائی علی‌اوسطسقائی حاج سیدحبیب‌اله حسینی حسین وهیمیان حاج عباس مهدوی احمد احمدیان محمدعلی اسلامی نصراله‌هادی پور حاج‌عبدالرحیم‌علیخانی محمدربانی حاج عباس کاویانی حاج‌جعفر خالقی گل محمدوهیمیان یزدانعلی رحیمی علی‌مهدوی حاج ابوالقاسم قاسمی جواد محمودیان علی‌اصغر خاری علی‌آقاوهیمیان علی‌اسلامی تقی بخارائی رحمن‌جهانشاهی حاجی کمالی زین‌العابدین‌صلیبی علیخان درویشی حاج‌محمد جهانشاهی شعبان کاویانی حاج‌قلی معقولی آقامیرهاشم میرباقری عبداله شیخی عنایت‌اله شریعتی عبدالمناف احمدی احمد جهانشاهی حسین دماوندی حاج‌حجت‌اله نظری‌علی‌تات حسن‌وهیمیان حاج‌شیخ‌سلیمان عادلی‌جان‌علی کردی‌سیدمحمد مرتضوی کربلائی نورعلی‌بای قاسم صیاغی حسین کاویانی سید باباعلوی شعبان کاظمی محمدابراهیم جعفری کربلائی سید محمد خادمی محمدعلی مهدوی ابوالقاسم کرد رستمی محمدهادی کریمی کربلائی محمد قاسم مزنگی لطف‌اله امیری نصرت‌اله‌مسعودی‌آقاسیدمحمد .هاشمی ابراهیم‌نیکزاد سید حسن‌موسوی حسن امیری حاج قلی یدالهی‌نصراله ابراهیمی مظفر مهدوی علی‌کاویانی حسین‌صلیبی‌ذبیح‌اله یدالهی روح‌الله مقصودلو حاج حسین جهانشاهی عزیز نسیمی عباسعلی کریمی سید بابا سادات یدالله نو روزی سید علی اکبر حسینی رمضان صادقی‌پرویز افشار احسان‌اله قاسمی قدرت‌اله گلعلی‌پور کربلائی باقر مزنگی کربلائی کاظم خاری محمد صادق گلعلی‌پور میرتقی سادات مزنگی نصرت‌آزاده‌گان حسین الوندی سیدقاسم حسینی محمد کرد محمدی کربلائی‌نجفعلی تکاهی‌محمد رحمانی‌موسی منوچهری سیدنجف‌سادات مزنگی ابوالحسن علوی کربلائی محمدذبیحی غضنفر مهدوی حسین اسلامی محمد یوسف ترکمان غلامی علیرضا کشیری شعبان سالاری غضنفری کردی تقی‌بای علی اکبر حمدی‌حاج‌قلی کمانگری علی‌اکبر رفیعی الیاس شمالی سبحان سیفی یوسف‌اسدی باباباقی‌شعبان شمالی کربلائی نادعلی قجر حسن اسلامی کربلائی اسمعیل خنجری موسی رضاعلی‌پور آقاجان‌ربیعی باباحمدی‌نورمحمد زرگری‌حسین‌معقولی مصطفی صداقتی حسین کردی اسداله صیاغی حاج حجت‌اله‌طهماسبی خلیل نسیمی کربلائی عزیزاله کمالی ابراهیم گلعلی پور کربلائی‌کریم خاکی حسین معقولی غلامحسین رحمانی .

اهالی خطیرآباد اینگونه از کاندیدای خود آقای حسین فلسفی استقبال کردند

جمعیتی‌که برای استقبال از کاندیدای خود آمده‌بود

اعلامیه رانندگان تاکسی

دراین موقع‌که بفرمان مبارك شاهانه نوید آزادی انتخابات‌بملت خداشناس و مسلمان ایران داده شده است اینجانبان رانندگان‌تاکسی باسایر همشهریان عزیز گرگانی خود هم صدا شده جناب آقای حسین فلسفی راکه ازافراد تحصیل کرده و شاهدوست این‌شهرستان واز خانواده اصیل و نجیب‌گرگانی است برای بیستمین‌دوره‌قانونگذاری کاندیدا نموده امیدواریم بفضل خداوند متعال واستقامت از ارواح مقدسه اولیای دین مبین اسلام در خدمت بشاهنشاه معظم ومیهن عزیز و مردم متدین و مسلمان گرگان توفیق یابند.

سید یوسف محب حسینی احمد عینعلی بهرام وحدتی کربلائی درویش مشکاتی عزیز عتقه‌چی احمد نونهال محمد مقدس زاده سید محمد حسینی حشمت‌اله شاکری حسن نظام‌الملکی حسین علیشاهی رضا حجاران قدرت‌اله احمدی محمد امانی سیدهاشم عرفانی هوشنك عباس نژاد منوچهر عراقی غلامعلی پوراکبر حسین پوراکبر کریم پاینده اسمعیل ملك صالحی رمضان کدخدانژاد ابراهیم ابراهیم زاده حسین دادگر عزت‌الله رجبی حسین هدایتی حسین پولادی صفر احمد نژاد محمد حاج عسکری رجب قناعتی محمدعسکری رجب‌قناعتی‌علی شامبیاتی ابوالقاسم اکبری سید مجتبی طیرانی سیروس درزی علیرضا توحیدی حسین برومند حسین معصوم آبادی محمد مهدی بهرامی سید محمد افسری علی اکبریان عباس رجبی جانعلی دهقان ذبیح‌الله زکی نژاد حسینعلی منصوری ابوالقاسم زحمتکش یوسف برومند حبیب اخیاری حسین روزبه محمد راحمی اسحق اسلامی حسین شیرکش حسین‌خازنی جلال بنی‌کریمی حسین پورمند رحمت خوشدل حسن پیروی‌بختیانی رحیم عبدالهی حسن بوجاری نصرت عطائی جعفر علیرضائی ناصر شاکری هوشنك یحیائی محمد علی میدانی محمد کاظم باغی قربان حجتی شعبان جلالی باقر ژاله منصور شاکری حجت‌الله موحدی ابراهیم چاپیان عباس هوشمند محمداکبریان سید جلال موسوی‌عیسی قندیار آقاعبدالله حسینی داود عمادی خواجه نژاد حسین چراغ ابو ذبیح مهیمنی حبیب غفاری حبیب‌الله نجاتی رسول‌غفوریان‌عباس حقشناس کاظم آزادمرد قنبر جمعه محمد احمدی اکبر فناحی فرهاد طاهری تقی خیام غفور ویژه عبدالله کردبچه عزیزالله فاطمی عباس ناصری عبدالله مهدیزاده تقی کاوه نصرت مقصودلو کربلائی اکبرآقائی عزیز خطیبی محمد مهدی پور تقی مزینانی محمدعلی محمدی امیر زیادلو منصور سعیدی رضا رمضان‌نژاد سیروس زیادلو توفیق خدائی رحیم یاوری رضا یاوری علی اصغر اخوان مصطفی مکی عبدالرحمن باقری غلامرضا دیانی علی اکبر صفری نوروز قیاسی محمد دامغانی هوشنك نائبی محمد یزدان‌پناه احمد پوراکبر حیدر بلزوبندی ولی‌الله ثنائی محمود عینعلی.

آ-۳۹۷۸۶

منظره‌ای از استقبال مردم کردکوی از آقای فلسفی

یك نمونه دیگر از استقبال مردم

معرفی کاندیداهای بیستمین دوره قانونگزاری

تلگرافهائی‌که از طرف اهالی شاهی به پیشگاه مبارك اعلیحضرت همایون شاهنشاهی و هیئت دولت مخابره شده‌است:

ماآقای محمد ملك محمدی نوری را انتخاب میکنیم

ما قهرمانان و ورزشکاران ـ اصناف ـ روحانیون و آذربایجانیهای ساکن شهرستان شاهی و توابع در این‌هنگام که‌باردیگر سرنوشت‌سیاسی‌واجتماعی ٤ ساله مردم کشور در سایه توجهات شاهنشاه معظم مطابق با امیال و آراء ملت تعیین میگردد از فرائض ملی‌خود میدانیم که بدین وسیله **آقای محمد ملك‌محمدی نوری** راکه یکی ازفرزندان شاهدوست و میهن پرست وتحصیل کرده است و خدمتگزارمردم‌مازندران میباشد و با روح سرباز منشی خود از شهریور ماه ۱۳۲۰ در راه‌فداکاری و جانبازی نسبت به شاهنشاه و میهن سربکف نهاده و در سالهای بحرانی ۲۴ و۲۵ ونهم اسفند ۳۱و ۲۸ مردادماه ۳۲ که ایران عزیز ملعبه بیگانگان و بیگانه پرستان قرار گرفته و لحظات حساس وخطرناك تاریخی را میگذراند در تهران و مخصوصا در مازندران پیش‌آهنگ مبارزات پی‌گیر شیربچه‌گان شاهدوست و برادران مازندرانی‌خود بوده وبا اراده مصمم مراتب شاهدوستی و خدمتگزاری خود را بمنصه ظهور رسانده وبه پاس خدمات صادقانه از طرف ذات‌قرین الشرف ملوکانه مورد تقدیر وتائید قرار گرفته است بعنوان کاندیدای دوره بیستم تقنینیه مجلس شورای ملی ازاین شهرستان معرفی می نمائیم.

اصغر فخاری ـ عباس فخاری ـ هادی سالاریان ـ غضنفرسالاریان ـ هوشنك دیوسالار ـ حسین گل‌بهار ـ محمد سالار ـ رحمت‌اله دیوسالار ـ علی اشرف سالاریان ـ محسن سالاریان ـ ابوالقاسم سالاریان ـ محمد محمودی ـ محمد اخوان ـ شعبان سواد کوهی ـ ابوالقاسم سالاریان ـ صدراله محمودی ـ مسلم محمودی ـ مهدی فخرالی ـ حاجی غلامحسین سالاریان ـ ابراهیم سالاریان ـ عماد فضائلی ـ داود کاویانپور ـ مسلم فیاض ـ اسماعیل‌فخاری ـ یداله‌غلام ـ نصرت‌اله ابراهیمی ـ نعمت‌اله‌شیرزاد ـ حسین‌زاده ـ حسن امیری ـ اصغر دهقان ـ قربان فلاح ـ هاشم دریائی ـ سلطان مقصودی ـ محمود شریفی ـ عیسی حسینی ـ رستم سهرابی ـ محمود توسلی ـ علی جلالی ـ سلطانی ـ مختار غفاری ـ محمود داودی ـ اسداله نوری ـ هاشم موسوی ـ یونس مقصودی ـ شفیع شایکان ـ یزدان شایکان ـ اسمعیل صدیقی ـ امیر اکبری ـ عیسی صدیقی ـ لطف‌اله‌محمودی ـ عبدالکریم صدیقی ـ رحمت‌اله ابراهیمی ـ حسین جمشیدی ـ محمودزرگر ـ محمد علی نژادی ـ فتح‌اله رمضانی ـ علی‌رضا نژادی ـ نصرت‌اله ابراهیمی ـ علی‌اکبری ـ محمدعلی صدیقی ـ علی اوسط اکبری ـ عماد فضائلی ـ اسدعلی فخاری ـ محمد محمودی ـ رمضان کاویابند ـ باقر شایگان ـ اکبر باقر یگان ـ اکبر ـ سالاریان ـ یحیی سالاریان نصرت‌سالاریان محمد سالاریان ـ سید عبداله محمدی ـ سید رضا حسینی نوری ـ شفیع شایگان ـ اسمعیل صدیقی ـ امیراکبری ـ قنبر لاریجانی ـ محمد علی‌صدیقی ـ عبدالباقی سالاریان ـ عیسی صدیقی ـ عباس تجاسب ـ روح‌اله کاویانپور ـ محمود زرگر ـ حسین جمشیدی ـ محمد علی شیرانوی ـ علیرضا نژادی ـ احمد فخاری ـ اسماعیل روحانی‌زمان تجاسب ـ رضا رضائی‌ـ احمد سالاریان ـ محمد حسن جباری ـ نصرت‌اله ابراهیمی ـ عین‌الله محمدی ـ علی اوسط دیوسالار ـ عزت‌اله دیوسالار مسلم فیاضی ـ داود کاویانپور ـ عماد فضائلی ـ اکبری ـ اوسط سالاریان ـ ولی‌اله سالاریان ـ علیرضا دیوسالار ـ فتح‌اله دیوسالار ـ عزت‌اله دیوسالار مسلم فیاضی ـ داود کاویانپور ـ عماد فضائلی ـ علی حصیرچیان ـ شعبان ـ سواد کوهی ـ عبداله مجتهدزاده ـ علی‌مجتهدزاده ـ حسین مجتهدزاده ـ حسن مجتهدزاده ـ حاج مرتضی ثقفی ـ محمد شریفی ـ محمد صدیقی ـ پرویز صدیقی ـ امیراشرف اسفندیاری ـ بهادر اسفندیاری نوری ـ ابراهیم منفرد ـ صفرزاده ـ باقر رحمانی ـ یوسف اعتمادی ـ حسین مجتهدزاده ـ ابوالحسن علا ـ حسین هنری نوری ـ اباذر سلیمی ـ فضل‌اله هاشمی ـ حسین ثقفی ـ محمد یزدانشناس ـ سید ابوالقاسم حسینی ـ یداله علا ـ نصرت‌اله کریمی ـ علی اکبر ولی‌پور ـ بزرك صالحی ـ حبیب‌اله فیاضی ـ احمدیزدی ـ حسین آصفی ـ ابراهیم ذکری ـ حسن اسدپور ـ سیدآقا حسینی.

روحانیون

الاحقر ـ علی‌اکبر مهدوی ـ مسیح رفیعی ـ سید احمد هاشمی ـ محمد حسن قائمی ـ سید رضا صالحی ـ سید زین‌العابدین کیانی ـ علی تاج‌دین فیروز کوهی ـ توسلی .

معتمدین و اصناف

علی اوسط‌پاشا فروتن ـ اعظمی ـ علائی ـ قبادی ـ محمد قنبرزاده ـ محسن مهبائی ـ قاسم پور ـ مهدوی ـ جمشید ناصری ـ جمشید مرزبان ـ محمد ابراهیم ماهوتی ـ واقفی ـ چنگیز مرادی‌ـ جواهری‌ـ حافظیان ـ محمودپور ـ جعفر ـ سید جلیل حجازی ـ اسمعیل ماهوتی‌ـ علی اصغر مهدوی‌ـ یوسف‌پور ـ عبدالرسول یزدانی ـ حمید سبحانی ـ عزت‌اله درخشانیان ـ کت‌آقا خالقی ـ مهدی‌زاده ـ سید محسن پورمرادی ـ باقر درزی‌باشی ـ زین‌العابدین کیانی ـ ولی‌اله حسین‌زاده حاجی کوچك سرائی ـ احمد ساداتیان ـ رضا احمدی ـ میر ابوطالب کیانی ـ منصور اکبری ـ قاسم تقدیسی ـ جمشید مرادی ـ سید محسن تقی‌نژاد .

قهرمانان و ورزشکاران

امامعلی حبیبی قهرمان جهان ـ خلیل کیانی مدیر باشگاه شهنام به نمایندگی از طرف پانصد نفر ورزشکاران باشگاه شهنام ـ محسن کیانی محمد مهدی قمصری ـ محمد خان کاظمیان ـ مصطفی علیزاده ـ رضا صنعتی ـ رعیت‌پناه ـ سید علی کیانی ـ قلیزاده ـ کمال ـ جمشیدی ـ رضا قبادی ـ احمد حسین زاده ـ پرویز قبادی ـ قدیر حمیدی ـ روحی ـ رضا ابراهیمی ـ امیرنیك مخضر ـ جعفرعادلانی ـ فضلی سوادکوهی ـ مظفر نبی‌پور ـ شکراله توکلی ـ سیف‌اله محسن‌زاده ـ قوام‌الدینی.

کارمندان و خدمتگزاران ادارات دولتی و کارخانجات

محمود هاتفی ـ غلامرضا امیر سلیمانی ـ وهاب محمودی ـ علی اعتضاد ـ عسگر اعتضاد ـ بیکائی ـ سعداله رسولی ـ لاری ـ علی آذری ـ حسین‌احمدی ـ عباس حسین‌زاده ـ باغستانی ـ صنعتی ـ خوشکار ـ شیخ‌الاسلامی ـ ابراهیم رسولی ـ مقدم ـ محمدحسین بهنام ـ حسین حاتمی ـ علینقی‌زائری ـ علی‌اکبر تشکری ـ رمضانی ـ نیرومند ـ باوند ـ قهاری ـ حکیم‌پور ـ حیدر تقی‌زاده ـ نصراله دفتری ـ سید کاظم درودی عطائی ـ سروری ـ سنائی ـ علی نقیبی ـ جهانگیر شرفیان ـ بدیع‌اله سیدباقر نقاش ـ شیرزاد ـ گلمحمدی ـ هوشنك مفیدیان ـ شکراله فلاح ـ مرتضی ابراهیم زاده ـ حسن مصدقی ـ درویش نصیری ـ عباسی ـ حصارکی ـ محمود معمائی ـ موسوی ـ طبرستانی ـ عبداله ارباب‌زاده ـ ابراهیمی ـ دروی ـ صناعی ـ هاشم‌وکیلی ـ بوداغی ـ عمرانی ـ شفیعی ـ سیدهاشم‌محمودی ـ اسراریان ـ سید حیدر حاجی زاده ـ علیزاده ـ نورالدین حسنیان ـ حسن نوائی ـ قوام‌الدینی ـ غلامعلی خلیق معینی ـ محمد طاهری ـ اسداله ازین ـ مظفر شیرخانی ـ احمد شرفزاده ـ حبیب‌اله روشن بخش ـ حاکمی ـ افراخته ـ محمدزاده ـ سیدجلال رضوی ـ ابوالقاسم ـ خوئی ـ شعبانی‌پور ـ علی‌کریمی ـ سید حسن موحدی ـ عطاءاله فلسفی ـ عبدالحسین جهاندیده ـ تقی‌ابراهیم‌نژاد ـ وحدت ـ علی‌اکبر رحمانی ـ محمود عظیمی ـ محمد علی‌دارائی ـ اسحق دارائی ـ یداله حاجی زاده ـ هرمز دارائی ـ عسگری ـ شعبانی ـ میرعبدالرحیم‌نبی ـ علی‌گدافلاح ـ سلیمان اولادی ـ سیدحسین عمادی ـ طالب طالبی ـ سیف‌اله خسروبان ـ باقر اولادی ـ صفر خداپرست ـ داداش احسانی ـ علیمحمد حیدری ـ صفدر نجفی ـ علی جمشیدی ـ اصغر پورشعبان محمد شمسی ـ عمو ناصری ـ یزدان حسن‌زاده ـ داراب دارائی ـ نصراله قبادی ـ موسی دارائی ـ دائی نجفی ـ اسفندیار نظری ـ آقابرارطالبی ـ نعمت‌محسن‌پور ـ حمد صمدی .

آذربایجانی‌های مقیم شاهی

شریف‌پور ـ شفیع فرقانی ـ محمد علی تیمورنژاد ـ یوسف صابری ـ محمود فرقانی ـ التفات محمدی ـ مختارج عفرزاده ـ ناصر ـ قربانعلی داداخواه ـ

تلگراف از آشتیان

جناب آقای مهندس شریف امامی نخست‌وزیر محبوب

رونوشت وزارت محترم کشور ـ رونوشت روزنامه اطلاعات

در این هنگام که انتخابات بیستمین دوره قانونگزاری باآزادی کامل که‌مولود اراده ذات اقدس شاهنشاهی ارواحنا فداه‌بمنظور تکمیل حقوق ملی ملت ایران است آغاز میگردد ملت شاهدوست آشتیان‌یکی ازرشیدترین سربازان خدمتگزار به شاهنشاه و کشور عزیز ایران **تیمسار حسن نخعی** رابرای نمایندگی آشتیان و تفرش انتخاب وکاندیدا وامیدواریم که باتوجهات عالیه شاهنشاه محبوب و اولیاء امور انتخاب نامبرده و اجرای اصول دموکراسی که خاصه دولت و ملت ایران‌است عملی شود .

بامضای جمعی از معاریف و معتمدین شهرستان تفرش

آ_۳۷۷۰۶

از مشتریان محترم برق توکل رستم‌آباد تقاضا میشود

که از زدن پمپ و جوشکاری در چهار ساعت اول هرشب ازساعت ٥الی ۹بعد از ظهر خودداری نمائید والابناچار کارخانه چهارساعت اول شب‌هر منطقه رابنوبت خاموش مینماید . آ_۳۳۸۷۵ برق توکل

معرفی یك نماینده منفرد تهران و خدمتگزار میهن

دکتر فریدون افشار استاد دانشگاه تهران

فرهنگیان ایران همیشه پرچمدار آزادی ومایه اصلاحات وپشتیبان افراد صالح و میهن پرست کشورند و رجال باشهامت و فداکار مملکت را می‌ستایند وبه آنان رای میدهند شما هم که علاقمند به اصلاحات اساسی میهن خود هستید به این مرد وطن پرست باشهامت ودرستکار رای دهید .

جلالك مجد رئیس فرهنك اسبق ارالك ـ سیدحسن سیادتی‌معاون‌اداره حسابداری فرهنك تهران ـ عباسی رئیس دبیرستان جامی ـ ایمانیان رئیس سازمان فرهنك تهران ـ مهدی واحدی ـ خسرو دادجو معاون دفتر دانشکده علوم ـ احمد ملك زاده بازرس فنی ـ عیسی ساعد دبیر دبیرستانها ـ دکتر محمد مهدی پور کریم رئیس دبیرستان سعید العلماء ـ اکبر بهزادی بازرس مخصوص ـ حسین خلود بازرس مخصوص ـ حسین کریمی معاون بازرسی اجتماعی ـ مهدی صفوی بازرس استان تهران ـ مهندس کاوه خاکپور ـ مرتضی تقوی مدیر دبستان امیدی ـ شمشیری ناظم دبستان امیدی ـ عباس گنجیان‌مترجم وزارت فرهنك ـ نصرت‌اله علیخانی بازرس استان تهران ـ علی فرجاد تهرانی متصدی تشریفات ـ علی اصغر بناگرد دبیر دانشکده علوم ـ یداله محمدی عضو دانشکده علوم اداری ـ ناصر مهاجرین زمین‌شناس ـ احمد صادقی بازرس ـ محمود هرمیداس بازرس ـ مهدی قائمقامی‌بازرس استان تهران ـ محمد صادق معمار تدبیری دبیر دبیرستان های‌تهران ـ بهمن تراب زاده کارمند بنگاه عمران ـ علی محمودی رئیس انتظامات فرهنك ـ محمدروان رئیس دفتر اداره کل بازرسی ـ ابوالحسن فاطمی معاون دفتر بازرسی ـ آموزنده لیسانسیه حقوق ـ معصوم معصومی متصدی بایگانی ـ قربانعلی ملکی بازرس ـ تاج بخش سراج السلطنه متصدی اموال ـ اسکندر اصالت افشار کارمند استان تهران ـ حشمت‌اله تاج بخش نقشه‌بردار ـ مهدی اعتمادی رئیس دفتر اداره آمار نگارش ـ محمود گنجه‌ای رئیس امور تغذیه ـ باقر صدیق مقدم متصدی توزیع شیر ـ مجدپور دبیر دبیرستانهای تهران ـ غلامعلی شریف رازی متصدی امور جشنها ـ غلامعلی روزگار بازرس ـ ابوالقاسم نوائی‌متصدی امور اتوموبیلها ـ اسداله طوفانیان رئیس نگهبانان اسلام ـ مهدی‌مویدزاده آموزگار دبستانهای تهران ـ اکبر پاکدامن مدیر دبستان ـ داریوش آموزگار دبستانهای تهران آ_۳۳۹۰۱

شعبان شیرازی ـ رمضان تقی‌پور ـ سیدعلی جلالی ـ محمود زمانی ـ محمد جعفری ـ التفات صادقی ـ اهری‌پور ـ اشرف ـ امراله جعفری ـ نیرزاده ـ مقصود اسکونیا ـ اسمعیل رضائی ـ قربانعلی داداخواه .

اهالی جویبار

حسین یزدانی ـ رضا مکری ـ ذبیح‌اله کاویانی ـ خیراله یزدانی ـ حاجی عباسعلی صالحی ـ حاجی همت ـ حاجی قاسمعلی ابدی ـ حاجی عبداله غفاری ـ حاجی حسن احمدی ـ محمد باقر ابراهیمی ـ محمود یزدانی ـ عبداله دولت ـ ظهور یزدانی ـ باباخان غفاری ـ مرتضی غفاری ـ مطلب رحیمی ـ خالق رحیمی ـ غلامعلی عادلیان ـ حسین دلاوری ـ ابراهیم قلی‌پور ـ اسمعیل گلچین ـ علی گداغفاری محمد مهدی کاویانی ـ محسن خسروی‌ـ حشمت یزدانی ـ عزیزالله صفی پور ـ ذوالفقار یزدانی ـ یعقوب صالحی ـ موسی باقری .

سایر طبقات شاهی

حسین اسدی ـ یعقوبی‌رنجبر ـ ولی‌اله حسین‌زاده ـ احمد خوش‌نژاد ـ باقر درزی باشی ـ ماهوتی ـ بهرام مظلومی واعظی ـ احمد بیانی ـ کاظم شیرافکن ـ علی اکبر صفاری ـ اختیاری ـ اسمعیل‌زاده ـ دوستی ـ عبداله کریمی ـ صمد احمدی ـ محمد علی قبادی ـ دانش عباس‌زاده ـ محمدحسن‌زاده ـ باب‌اله‌حقپرست ـ نورعلی رضاپور ـ سیف‌اله صدیقی ـ سید محسن پورمرادی ـ حسین میرمیرانی ـ محمدعلی نیك‌پور ـ مهدی درشتی ـ علی شهابی ـ رمضان آهنگران ـ سید محمود حسینی ـ علی توکلی ـ حسن ارادتمند ـ ناصر قبادی سواد کوهی ـ محمود حسینی ـ علی توکلی ـ حسن ارادتمند ـ ناصر قبادی سوادکوهی ـ صلصالی ـ سید رحیم موسوی ـ عباس رنجبر ـ غلامرضا سلماسی عبداله حافظی ـ محسنی ـ خسرو نصیری ـ جعفر نصیری ـ برارجان فرمانی ـ اصغربهبهان ـ خسروشعبانی ـ حسن نجاران ـ ایمان پناهی ـ حسینعلی‌بخشی ـ جعفر رحیمی ـ رجب اصغری ـ فریدون خوبکار ـ مهربان عبدالمهیان ـ عزیز عبداله نیکزاد ـ آقا بزرك ابراهیمی ـ مرادی ـ سید احمد قاسمی ـ علی حق پرست ـ فتح‌الله فلسفی ـ سید علی موسوی ـ جمشید ناصری ـ علی اصغر ملك ـ خداوری ـ حسین رحمتی ـ علی نعیمی ـ پورمرادی ـ غلامعلی معینی ـ سیف‌اله صدقی ـ سیدحسن سادات ـ اس‌فردوس مکان ـ دکتر کریم ـ یزدان بوداغی‌نژا ـ تقی ابراهیم .

آ_۳۷۷۷۴

تلگراف از ماکو

جناب آقای نخست‌وزیر

رونوشت وزارت کشور ـ رونوشت روزنامه اطلاعات

اینجانبان عشایر وایلات مرزی جلالی و میلان ماکو در انتخابات دوره بیستم که بامر مطاع شاهانه عنقریب شروع خواهد شد آقای حاجی خسروخان شیخ کانلوی میلان را که‌فلادر تهران مشغول خدمتگذاری بشاهنشاه والاتبار و ایران عزیز می‌باشد و فردی با معلومات دارای سوابق درخشان شاهپرستی و میهن دوستی شایانی بوده و نهایت مورد اطمینان تمام عشایر و اهالی این سامان است بنمایندگی در انتخابات دوره بیستم معرفی و تقاضای عاجزانه دارد با قبولی شخص مزبور بکاندیدی و شرکت عشایر درانجمن انتخابات‌و دادن صندوق بعشایر موافقت و عشایر مرزی را درجانبازی در راه خدمت بشاهنشاه و میهن بیشتر تشویق تا باانتخاب مشارالیه که فردی پاکدامن‌و شریف میباشد دعاگوی ذات اقدس شهریاری باشیم صدور فرامین راجع بفعالیت انتخاباتی باسم حاجی خسرو شیخ کانلوی میلانرا خواستاریم .

رئیس ایل جلالی ماکو ـ عمر جلالی رئیس ایل اموئی ـ حاجی عموامونی رئیس ایل بروکی‌میلان ـ حاجی مصطفی رئیس ایل‌اوطا یلو ـ محمد مصطفی‌زاده رئیس ایل میلان حاجی عبداله قهرمانی رئیس شیخ کانلو ـ جعفر میلانی رئیس ایل ساکان ـ رشید خان از طرف محال قره قویون ـ سیدیداله مشعشعی رئیس قزلباش ـ جلال‌شیخی‌رئیس‌ایل شاتوئی جلال‌رئیس ایل مصر کانلو ـ حاجی حسین مصر کانلو رئیس ایل یلخکانلو ـ حسن امیری رئیس ایل کچکانی ـ جلالی عمرشریف رئیس ایل امیروئی ـ جمال‌میروئی ـ معروفزارعی ایل‌علی علی محولی یعقوبی رئیس ایل‌دلائی میلان‌حاجی حسن دلائی ـ رئیس‌ایل خزائی ـ میرزا محمد خزائی‌رئیس‌ایل ساکان رشیدساکان‌رئیس‌ایل‌بلخکانلو ـ علی‌عبدالرزاق رئیس ایل خلکانلو رئیس ایل حسوخلف ـ رئیس‌ایل‌مصرکانلو تیره۲ ـ حسن فردوس ـ رئیس ایل گلیکانلو حاجی گلیکانلو .

آ_۳۷۷۷۲

کاندیدای محلات و خمین

جناب آقای جواد نوبخت‌سردفتر اسناد رسمی شماره ۳۱ تهران کاندیدای نمایندگی بیستمین دوره مجلس شورایملی از محلات وکمره میباشند مردم غیور و شرافتمند محلات و خمین ایشان را یاری خواهند کرد .

محمد باقر خراسانی ـ سلمان عظیم‌نژاد ـ قوام نوری ـ اکبر امیری ـ حسن امیری ـ اسماعیل رضائی ـ احمد امیری ـ اسداله محمد نبیئی ـ رحمت‌اله‌امیری ـ احمد محمودی ـ اسماعیل محمدی ـ اسماعیل محمد نبئی ـ بانضمام یکصدوده امضای دیگر

آ_۳۳۸۴۵

از خرم‌آباد

جناب آقای نخست وزیر

رونوشت جناب آقای وزیرکشور رونوشت روزنامه‌اطلاعات

از آنجائیکه آقای مهندس حسن شادنوش رئیس اداره پست وتلگراف و تلفن شخصی شاهدوست و وطن‌پرست و لایق و با کفایت وپاکدامن است ما اهالی لرستان از صمیم‌قلب ایشان را برای نمایندگی خود دردوره بیستم قانونگذاری پیشنهاد می‌نمائیم و برای انتخاب ایشان فعالیت خواهیم کرد.

حاج احمد امامی حسن عبدالرسولی ابراهیم کاظم‌زاده‌محمد میرزاالماسیان محمد باقر دارابی گی حسن‌فولادی قاسم شوشتری ممحد اسمعیل ساکت پرویز سهیلی محمد رضا حیدری‌سید ضیاء جزایری عباس بهرامی روح‌اله جزایری محمد رضا بازیار سلیمان امرائی علی حسین شاهی‌وند احمد جباری محمد علی بلوری حمید چراغی حشمت‌اله طالبی خداکرم ملك شاهی خداداد صیاد شکراله عیوقی کشتاسبی صحبت‌الله‌محمد حسین عطاری محمد جزایری غلام رضا گودرزی محمدفرجی سبزی مرادی احمد حسینی حسین نجم مفیدی سید حسین جزایری رضا خرمی رسول‌سقازاده نظام‌الدین جزایری حاج حبیب دلاوری حجت ناصری هوشنك والی‌زاده غلامحسین وروشوچی صحبت‌اله طالبی یداله مظاهری‌ابراهیم مظاهری محمد فولادی علی حسین گودرزی محمد کریمی حاج حبیب‌اله‌دلاوری سید حسین پروانه صادق خرمی قاسم ملك شاهی حاج محسن امامی جعفر ماسوری اکبر ماسوری .

آ_۳۷۷۷۶

از تبریز

جناب آقا پرفسور یحیی‌عدل دبیرکل دانشمند حزب مردم

رونوشت اطلاعات

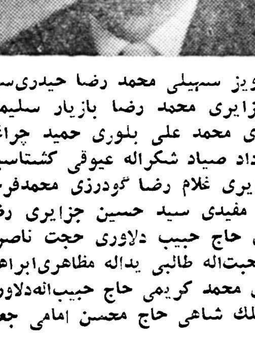

حال که بفرمان مبارك همایونی مردم ایران در معرض آزمایش ملی جهت انتخاب‌نمایندگان مجلس‌شورای ملی قرار گرفته‌اند ما اهالی تبریز جناب آقای دکتر محمد حسین موسوی را که از خانواده های اصیل ومحترم آذربایجان بوده و بار ها فداکاری خود را در مورد مردم آذربایجان به منصه ظهور رسانیده‌اند بسمت کاندیدای نمایندگی خود تعیین وبرای انتخاب معظم‌له از بذل جان و مال دریغ نخواهیم کرد از کمیته مرکزی حزب محترم مردم استدعا داریم که‌با اعلام کاندیداتوری جناب آقای دکتر موسوی نسبت به ندای مردم قهرمان تبریز جواب مساعد داده شود.

محمد ابراهیم فربودی حاجی شهباز جهانخواه حاج محمد فخری‌الحاج علی‌اکبر پاهی‌الحاج علی‌اصغر خوشبین حاجی قاسم‌اردبیلی حاجی محمد زمانی امیرزکیا حاجی علیزاده حاجی حسین توحیدی حاجی بایرام جوادی حاجی محمدعلی خجسته نژاد اسداله فرجی تقی حامی دین محمد علی حامی دین ابهرام خواری بناکریم نجفی عباسعلی پناهی مهدی النجفیان اکبر النجفیان جعفر النجفیان کاظم خاقانی مجید ابراهیمی صدیق بیوك ملولی‌علی قربیی باقر دلیلی عبدالحسین خشکبار صادق احمد علوی اسمعیل حسین‌پور علی‌علی‌زاده ابراهیم احمدزاده بیوك نصرالهی حسن حامدی احمد احمدی قربانعلی صادقی سید جلال علوی محمد حسین کریم میرزا آقاسی حسن صادقی کریم یاوری یوسف جمشیدی احمد امینی نژاد سلطانعلی صدیقی مجید اسدزاده بیوك سعادتی اسدی احمدی النجفیان عیسی تازه‌کندی حسین ذوقی بیوك هنرورنقی خانی رحیم علیزاده صابری رحیم باقرپور حسن‌شمعی آذری محمود مرادنژاد حسن نوازی مسگری حبیب سرخانی صادق معصوم‌زاده حاجی محمود زمانی کریم باقرپور صدقی ولی‌علی بابائی مدد دهقانی‌عزت ولی‌پور حیدر نصیری اسکندر خندان حضرتعلی نادری بایرام اصلانی عیسی احمدی .

آ_۳۳۵۹۷

تیمسار سپهبدعلوی مقدم وزیر محترم‌کشور ـ رونوشت روزنامه اطلاعات ـ رونوشت مشهد جناب آقای استاندار خراسان ـ رونوشت روزنامه خراسان ـ رونوشت روزنامه آفتاب شرق

آقای حاج علی اکبر توتونچیان که از مردان خیر و نیکوکار خراسان بوده و در حدود تربت جام بخیرخواهی و صلاحیت مشهور هستند معظم‌له را برای نمایندگی مجلس شورای ملی کاندیدا و معرفی می‌نمائیم مشارالیه در میان اجتماعات صد هزار نفری حوزه جام‌بپاکدامنی ونیك مردی مشهور با انتخاب ایشان برای وکالت قطعا اثرات نیکوئی بجا مانده ودر راه خدمت بشاهنشاه ووطن‌عزیز منظور قاطبه مردم عملی خواهد شد با نهایت احترام **دکتر خلیل میلانی‌نیا ـ کاظم مصدق‌خبرنگار اطلاعات ـ حاجی‌مجیدی ـ حاجی احمد بنکدار ـ حاجی غلامعلی میزانی ـ احمدی ـ مهین‌یار رضائیان ـ جامی احمدی ـ کوهری رضائیان ـ صلواتی رضائیان ـ یعقوبی ـ عرفانیان ـ صدیق‌زاده ـ مصدق ـ صداقت ـ وزیری ـ ندائی ـ ترابی ـ میهنخواه ـ غلام‌پور ـ افشارطوس ـ عظیمی ـ رضائیان ـ نجفی ـ موذن ـ احمدی ـ شادمهر**

آ_۳۷۷۰۴

تلگراف از اندیمشك

استقبال و پذیرائی ازکاندیدای نمایندگی

از طرف عشایر فیانه و صالح و تفاح دعوتی به سخنرانی ونهار از آقای حسین فرهودی کاندیدای نمایندگی این حوزه شده بود آقای فرهودی باتفاق ۳۰ نفر از معاریف اندیمشك عازم جریه سیدکرم‌درشش فرسنگی اندیمشك شدند نزدیك محل مزبور عده کثیری از اطراف عشایر بالباس و آداب ورسوم محلی استقبال گرمی توام با رقص وشعرو هلهله وکفزدن از ایشان بعمل آوردند و مرتب پشتیبانی خودرا در انتخابات مجلس شورایملی از مشارالیه اعلام کردند سپس آقای‌فرهودی ازسران عشایر یکایك تشکر کردند سخنرانی موثری در اطراف‌لزوم همکاری کشاورزان و عشایر در عمران و آبادی و جلب رضایت‌ذات شاهانه از طریق خدمت به کشور ایراد کردند پس از آن قریب‌هزارنفر از حاضرین از طرف آقای سیدکریم تفاح پذیرائی به نهار بعمل آمدو مجلس بدعای ذات شاهانه خاتمه یافت آقای فرهودی از رجال‌نیك‌نام و دانشمند کشور و امید میرود با انتخاب معظم‌له بدوره نمایندگی‌اصلاحات عمیق و اساسی در این حوزه‌که تشنه همه گونه اصلاحات است بشود.

عریضه سرگشاده از آبادان

پیشگاه مبارك بندگان اعلیحضرت همایون شاهنشاهی ارواحنا فداه

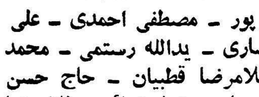

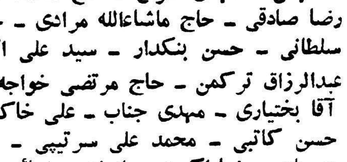

در این موقع که در ظل توجهات شاهنشاه محبوب و رعیت پرور فرمان انتخابات آزاد در سراسر کشور عزیز شرف صدور یافته و مردم میتوانند آزادانه با آراء خود نماینده حقیقی خود را انتخاب نمایند جان نثاران بازرگانان ، ا ، پیشه‌وران شهرستان آبادان کاندیدای حقیقی خود را حمید مطرفی و عبدالعزیز عارفی که از افراد امین و صدیق این شهرستان هستند به خاکپای پدر تاجدار معرفی نموده امید واثق داریم که در خدمتگذاری به شاهنشاه عظیم‌الشان و میهن عزیز توفیق حاصل نمایند .

جان نثاران حاج نادعلی عطا آبادی ـ محمود فرقانی ـ علی محمد نیك‌نژاد ـ حاج باقر روشن بخش ـ حاج قنبر علی امیری ـ حاج خلیفه شیار ـ اسدالله هژبری ـ علی ثقفی ـ عبدالرضا امیری ـ ناصر مودت ـ حاج مجید خیاطیان ـ حاج علی آقا جدید زاده ـ حاج نظر علی حاتمی ـ حاج سید یونس موسوی ـ سید محمد رضا ترابی ـ اسماعیل اردو ـ حسن آقا محب ـ عبدالکریم نهاوندیان ـ اسماعیل آل صفر ـ حاج رحیم اصفهانی ـ مهدی سراج ـ حاج محمد دوائی ـ فرج‌اله شاکری ـ آقا رضا صادقی ـ حاج ماشاءالله مرادی ـ حاج عباس مرغی ـ حاج هاشم سلطانی ـ حسن بنکدار ـ سید علی اکبر نبوی ـ کریم بنکدار ـ عبدالرزاق ترکمن ـ حاج مرتضی خواجه پور ـ مصطفی احمدی ـ علی آقا بختیاری ـ مهدی جناب ـ علی خاکساری ـ یدالله رستمی ـ محمد حسن کاتبی ـ محمد علی سرتیپی ـ غلامرضا قطبیان ـ حاج حسن بدریان ـ رضا اکبری ـ ابراهیم رضائی ـ حاجی رضا رضائی ـ غلامرضا نظری ـ اکبر شه‌زادیان ـ حسن ضیائی ـ عبدالرحیم مفید ـ یدالله رفیعی ـ سید اسدالله میردامادی ـ محمد محمد باقری ـ سیدرحیم طاهری عباس دباغی ـ تقی صالحی ـ حاج نادعلی دباغی ـ رضا صادقیان ـ عباسعلی صادقیان ـ عباس صادقیان پور ـ حیدر صادقیان ـ اسماعیل صادقیان ـ حاج احمد دباغی ـ کریم صادقیان ـ امیردباغی ـ غلامحسین بیژنی ـ بهاءالدین نوربخش ـ محمد حسن فخار زاده ـ حسن نظری عبدالرزاق صادقیان ـ عبدالرحیم مظاهری ـ عبدالمحمد مظاهری ـ حسین صادقیان ـ سید جمال‌الدین مرتضویان ـ حاج سید آقا ولینعمتی ـ علی اکبر بخشیان

آ_۳۷۸۰۶

دکتر جمال‌الدین نوربخش
متخصصین دربهداشت و بیماریهای کودکان
از دانشگاه پاریس
معتادین به‌الکل ، تریاك ، مرفین ،
کوکائین و هروئین
را باآخرین متد درمدت کوتاهی بدون هیچگونه عارضه درمان مینماید
نشانی : خیابان شاهرضا چهارراه پهلوی
پذیرائی ٤ تا ۸ بعدازظهر تلفن مطب ٦٥٥٥٧
تلفن منزل ٤٤٧٨٩ (۱)

ورزشی

بردباکیست؟

«دیوی‌مور» قهرمان آمریکا هنگام ورودبپاریس

«دیوی‌مور» قهرمان پروزن بکس جهان (ازآمریکا) چندروزقبل وارد پاریس شد وقرار است روزنهم ژانویه (فردا) درکاخ‌ورزش پاریس باگراسیولامپرتی قهرمان فرانسوی مسابقه دهد.

«دیوی‌مور» هنگام ورود به فرودگاه پاریس لبخندی برلب داشت و به‌مخبرین جراید اظهار داشت پیروزی من برگراسیولامپرتی حتمی‌است قهرمان آمریکائی تاکنون درچند مسابقه پیروز شده است ولی این‌بار معلوم نیست بردباکیست نه‌تنها مردم پاریس بلکه اغلب محافل‌ورزشی جهان باهیجان واشتیاق فوق‌العاده‌ای منتظر نتیجه مسابقه فرداهستند.

فعالیت‌های ورزشی در دبیرستان ذوقی

خبرنگار ما اطلاع میدهد براثر جدیت‌رئیس دبیرستان‌و آقای‌عباسی دبیر ورزش دبیرستان ذوقی‌پیشرفت های شایان توجهی در امر ورزش این دبیرستان مشهود شده است‌از آغاز سال تحصیلی جاری مسابقات در رشته های مختلف ورزشی بین دانش آموزان‌دبیرستان انجام‌گرفت که نتایج قابل توجهی بدست آمد.

فوتبال

یکدوره مسابقه فوتبال بین ۱۲ کلاس سیکل اول بطور دو حذفی بر گزار شد که در نتیجه کلاس های سوم (۲) و سوم (۳)به ترتیب مقام های اول‌و دوم را بدست‌آوردند جوائز این مسابقه که وسیله‌گروه فوتبال دبیرستان تهیه‌شده بودوسیله رئیس دبیرستان در مجلس جشنی که با حضور اولیای دبیرستان برپا گردید توزیع شد .

پینگ پنگ

پس از پایان مسابقه فوتبال دو مسابقه پینگ‌پنگ‌بطوردو حذفی‌یکی بین آقایان دبیران و دیگری بین دانش آموزان این دبیرستان انجام گرفت که در نتیجه در مسابقه معلمین آقایان یمینی‌و یزدان‌نفرات اول و دوم ودر مسابقه دانش آموزان آقایان حداد ـ رضائی و محمدی به ترتیب حائز رتبه های اول و دوم و سوم شدند .

مسابقه کشتی

در مسابقه کشتی استقبال‌شایانی از طرف دانش آموزان شدبطوریکه ٦٤ نفر از محصلین این دبیرستان در ٥ وزن شرکت نمودند . این مسابقه که بسر پرستی آقای‌عباسی با کمك آقای کسائی دبیر تاریخ و جغرافیا بر گزار شد همه روزه‌از ساعت ٤ و نیم بعد از ظهر تاساعت ٨ ادامه داشت و نتایج قابل توجهی بدست آمد .

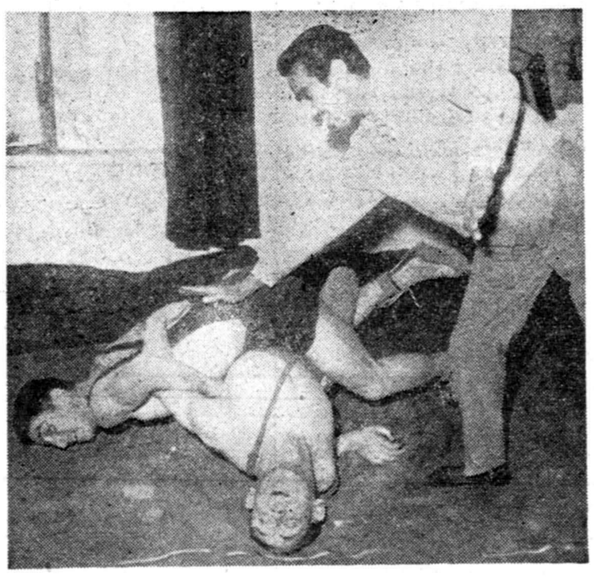

صحنه ای از مسابقه کشتی بین‌دو تن از دانش آموزان دبیرستان‌ذوقی .

برنده کاپ نخست‌وزیر

بنا بدعوت‌آقای مشارفرماندار ورئیس تربیت بدنی شهرستان شمیران جمعی از شخصیت های ورزشی کشور جهت شرکت در مراسم توزیع جوائزدوچرخه‌سواری کاپ نخست وزیر درمحل‌دبیرستان مهر تجریش شمیران حضوریافتند ساعت پنج و نیم بعد از ظهر آقای دکتر علی آبادی معاون نخست‌وزیر به نیابت از طرف آقای مهندس شریف امامی درمراسم‌جشن‌شرکت نمود .

ابتدا آقای مشارسرپرست‌تربیت بدنی شهرستان شمیران گزارش جامعی در مورد پیشرفت ورزش و برنامه کار ورزش‌شهرستان‌شمیران داد وسپس آقای دکتر علی آبادی جوائز قهرمانان دوچرخه سواری کاپ نخست وزیر را توزیع نمود.

قهرمانانیکه در مسابقات کاپ نخست‌وزیر امتیازاتی کسب‌نموده بودند بشرح زیرجوائزخودرادریافت داشتند .

در قسمت ۹۵ کیلو متر استقامت آقای ماشااله امین سرور قهرمان اول و برنده کاپ نخست‌وزیر و آقایان ناصر شهیدی ،عبداله‌دژ، کام وجمشید فتحی و عیسی مقدم که بترتیب مقامهای دوم تاپنجم‌رابدست آورده بودند جوائز خودرا دریافت نمودند .

درقسمت سرعت یك کیلو متر نیز آقای ماشااله امین سرور کاپ نخست‌وزیر را دریافت نمود و آقایان محمد علی حیدری ، ناصر شهیدی ، پرویز مزلقانی ،و شیوائی جوائز دیگری دریافت داشتند .

در این مراسم جوائزقهرمانانیکه درمسابقات تشویقی هیئت دوچرخه سواری شمیران ،امتیازاتی کسب نموده بودند نیز اهداء گردید . از طرف اداره تربیت بدنی شهرستان شمیران بمناسبت پیشرفت ورزش بانوان شهرستان شمیران توسط آقای دکتر علی‌آبادی معاون نخست‌وزیر یك کاپ نفیس نقره‌به خانم والی‌زاده رئیس شورای ورزش بانوان شمیران اهداء گردید .

مراسم تاساعت ۷ و نیم بعد ازظهر بطول انجامید در خاتمه‌مراسم‌جشن چندین برنامه هنری بوسیله آقای روانبخش اجراء گردید .

از : اسپهانی

سیر ورزش ایران

(٤)

شرح‌حال ورزشی شاهنشاه نشان می دهد که معظم‌له در دوران تحصیلی یکی از ورزشکاران برجسته بودند . در چند رشته ورزشی مهارت تام داشتند . باوجود گرفتاری های زیاد الان مانند قهرمانان تازه‌نفس در بعضی رشته ها فعالیت ورزشی‌را ادامه می دهند . بدون تردید شاهنشاه ما یگانه رئیس کشوری است که فهم عالی ورزشی‌دارند واز مطالعه ورزشی یك‌آن غفلت‌نمی‌ورزند .آشنائی معظم‌له به جریانات ورزشی جهان و مقررات و رکوردها بر هیچکس پوشیده نیست .

شاهنشاه‌عقیده‌دارند ورزشکار بدن و شعورش را بکار میبرد و برای مبارزات اجتماعی آماده می‌شود .

برای شاهنشاه ورزش همیشه‌ازجنبه اخلاقی قابل‌مطالعه‌بوده است . این جملات مربوطبه شاهنشاه است که در شرفیابی ها به مسئولین ورزش‌و به ورزشکاران گوشزد فرموده اند :

«....ما ضمن اینکه برای احراز مقامات و امتیازات جهانی فعالیت می‌کنیم بایدنشان بدهیم که همیشه اصول و مقررات بین‌المللی را در نظرمورد محترم می‌شماریم»

«.... همیشه گفته ام من در وهله اول بقهرمانی روح و شهامت اخلاقی اهمیت می دهم نه قهرمانی جسمانی»

«....آنچه برای ما در درجه اول حائز کمال اهمیت است صفات بارز اخلاقی و رعایت مقررات و نظامات محیطورزش است» .

برای کشور ما بزرگترین افتخاری است که شخص اول مملکت رهبر عالیقدر و دلسوز ورزش ایران نیز می باشند .

اوری‌بروندا‌ج رئیس کمیته بین‌المللی المپیك که سالها است به ورزش جهان فرمانروائی‌می کند این حقیقت را درك کرده و بصراحت گفته است «بزرگترین شانسی است که شخص اول شما به جزئیات امور ورزش وارد هستند و الهام بخش ورزشکاران‌می باشند .» درمقابل این حقایق افتخار آمیز و روشن مسئولین ورزش باید در انجام وظیفه نیات‌شاهنشاه‌را بکاربرند و از این راه بدنبال‌اعتلای شخصی خود نباشند . حال باید دید سلیقه کار مسئولین ورزش ما چگونه است .

«ناتمام»

تیم‌کشتی نیرو باهواز میرود

بنابدعوت باشگاه دارائی تیم باشگاه نیروبرای انجام مسابقه‌تیمهای باشگاه دارائی وتهران جوان اهواز نیمه‌دوم دیماه به‌آن شهرستان‌عزیمت مینماید.

جشن درباشگاه ورزشی جعفری

مجلس جشنی درباشگاه ورزشی جعفری بافتخار آقای‌یزدانفر معاون کل وزارت فرهنك برگزار شد دراین جشن آقایان مهندس‌رزم آراء معاون وزارت صنایع و معادن وکوثری مدیرکل فرهنك استان‌و حاج‌عظیمی مدیر کل سازمان تندرستی وجمعی از فرهنگیان شرکت داشتند ابتداء ورزش باستانی باشرکت‌پیش‌کسوتان و آقایان عباس زندی وامامعلی حبیبی انجام شد ومورد توجه قرار گرفت و سپس‌آقای جعفری مطالبی بیان داشت واز آقای یزدانفر که سهم بزرگی درپیشرفت ورزش و فرهنك دارد تشکر وسپاسگزاری نمود درپایان دوعدد گلدان نقره توسط آقای یزدانفر به‌آقایان عباس زندی وامامعلی حبیبی داده شد وسه‌عدد بشقاب مزین بتمثال‌مولای‌متقیان (ع) وشاهنشاه به‌آقایان یزدانفر ومهندس رزم‌آراء ودکتر زند تقدیم گردید.

نتایج مسابقات فوتبال

نتایج مسابقات فوتبال هفته گذشته که در روزهای پنج‌شنبه‌وجمعه انجام گردید از طرف هیئت فوتبال تهران بدین شرح اعلام گردید.

شجاعت باالبرز ـ هشت بریك بنفع‌البرز

شاهین بافردوسی ـ شانزده برهیچ بنفع شاهین

پولاد بانادر ـچهار بریك بنفع نادر

طهران جوان بادیهیم ـیك برهیچ بنفع دیهیم

دارائی بانیکنام ـدوازده برهیچ بنفع دارائی

تاج‌باتهران ـ چون تهران حاضر نشد پنج بر هیچ بنفع تاج .

جناب آقای نخست‌وزیر محبوب ـ رونوشت‌وزارت جلیله دربار شاهنشاهی ایران
رونوشت وزات جلیله کشور ـ رونوشت روزنامه اطلاعات

دراینموقع که انتخابات دوره بیستم بفرمان مطاع ملوکانه شروع گردیده ما مردم شهرستان گرگان جناب آقای رحیم دادگر راکه ازاصیل‌ترین و شرافتمند‌ترین افراد این شهرستان هستند و در دوره نوزدهم هم نماینده گرگان درمجلس مقدس شورای ملی بودند بپاس خدمات گرانبهائی که براساس حسن نیت و بی طرفی کامل بمردم این شهرستان‌کردند و در راه تامین مصالح عموم به پیروی از منویات عالیه شاهنشاه‌معظم مظهر وسنبل یك نماینده بتمام معنی برای عموم‌طبقات بودند و با درنظرگرفتن اینکه دودمان وخانواده جلیل ایشان طی نزدیك یك قرن خدمتگزاری به‌شاه و میهن نام نیك خودرا درتاریخ درخشان مبارزات ملی ثبت نموده‌اند بار دیگر برای قبول نمایندگی دوره بیستم دعوت و بدینوسیله مراتب سپاسگزاری خودرا بمقام منیع دولت عالیه ومقامات منیعه تقدیم و شکرگذاریم که بمردم گرگان بار دیگر فرصت مرحمت فرموده‌اند که به آزادی کامل آقای رحیم دادگر را بنمایندگی خود انتخاب و برای اجرای منویات عالیه شاهنشاه معظم و خدمت در راه استقلال و عظمت کشور و رفاه و آسایش همشهریهای خودبمجلس گسیل خواهیم داشت .

از طرف قاطبه اهالی شهرستان گرگان و بلوك علی آباد کتول واستر آباد رستاق و سدن دلتان و کردکوی بلوك انزان بندرگز .

سیدیعقوب شیرنگی ـ حاجی عیسی لطفی ـ حاجی حسن لطفی ـ حاجی سید عباس میر اکبری ـ سید جمال شیرنگی ـ حاجی حسن زرگرانی ـ سید حسین حاجی میر قاسمی ـ محمد باقر اسلامی ـ حاجی علی خانجان ـ کربلائی غلامرضا عربعلی ـ سید عباس مولوی ـ حاجی شیخ احمد علی نژاد ـ حاجی احمد آقاخانی ـ حاجی محمد ابراهیم حاجی ابراهیمی ـ سید حسن طباطبائی ـ سید عسگر شیرنگی ـ مهدی شاه حسینی ـ حسینعلی حکیمی ـ علی اکبر سمیعی ـ کربلائی سید ابراهیم شیرنگی ـ سیدمحمد حاج میر قاسمی ـ سید حسین حسینی ـ سید محمود فاضلی ـ سید نصراله موسوی ـ سید علی میر اکبری ـ سید رضا یوسفی ـ حسینعلی لطفی ـ رضا محمد هاشمی ـ یداله جعفری محمد میقانی ـ حبیب‌اله زرگرانی ـ عباس فرمانی ـ حاجی خلیل گل نبی ـ محمد تقی کمال غریبی ـ محمد حسین بخشیانی ـ حسین صادقی قاسمعلی غریب ـ صادق اسلامی ـ احمد سعادتی ـ نادر نادری ـ علی اصغر فتاحی ـ صحبت اله‌غریب ـ علی‌شعبانی‌ـ آقابزرك‌حسینی‌ـ نادعلی کردی ـ سید حسین شیرنگی ـ کربلائی قنبر ـ سید هادی میر اکبری عیسی ملك احمدی ـ مراد فرمانی ـ سید کاظم شیرنگی ـ سیدابوالقاسم موسوی ـ سید محمد تقی شیرنگی ـ عباس اسلامی ـ محمد لطفی ـ علی اکبر ملك احمدی ـ عابدین اسلامی ـ یداله میر اکبری ـ علی اکبر میر اکبری ـ یحیی اسلامی ـ حضرت جعفری ـ سید محمد صداقت ـ علی اکبر اسحق نژاد ـ علی اصغر الوستائی ـ سید حسن حسینی ـ حسین نجری ـ سید محمد علی موسوی ـ سید تقی شیرنگی ولی اله میر اکبری ـ حسین یوسفی ـ جلال شیری ـ حسین بابائی ـ سید عبدالصمد شیرنگی ـ علی اکبر اسلامی ـ سید محمود موسوی ـ محمد هاشم کبیری ـ یحیی جعفری ـ حسین جعفری ـ سید رضا حسینی علی اکبر کبیری ـ حسین آقاخانی ـ سید رحیم حسینی ـ علی اصغر رمضانی ـ سید حسین شیرنگی ـ سید حجت فاضلی ـ یداله فاضلی ـ علی علیخانی ـ شعبان مومنی ـ اسماعیل تفکری ـ جواد میر اکبری سیدعلی شیرنگی ـ سید رحیم شیرنگی ـ علی مجتبی ـ علی اکبر هدهدی قاسمعلی قربانی ـ اسمعیل طالبی ـ رضا اختری ـ حسین جلالی ـ حسن حاجیلری ـ ابوالقاسم لطفی ـ ابراهیم حاجیلری ـ سید عباس فاضلی ـ سید محمد علی میر اکبری ـ آقاجان میر حاتمی ـ علی شیخ حسینی ـ موسی بهرامی ـ محمد علی حسنی ـ اسماعیل حسنی ـ علی عباس ـ عباس کوه گرد ـ سید کریم شیرنگی ـ سید قاسم موسوی ـ سید هاشم میرهاشمی ـ اسماعیل میر اکبری ـ حسینعلی تفکری ـ قاسم مجتبی ـ ابراهیم محرابی ـ علی صفری ـ رضا موسوی محمد تقی شعبانی ـ نعمت‌اله نظیری ـ حسن بابائی ـ حاج علی اکبر تحیری ـ حسن سلیمانی ـ اسماعیل حسنی ـ محمد علی آجودانی ـ حسن جعفری ـ محمد تقی قاسمی ـ سید اسماعیل موسوی ـ محمد شیرنگی ـ قاسم جعفری ـ اسماعیل شیرنگی ـ رمضان لطفی ـ آقاحسین موسوی ـ رمضان شهری ـ محمد علی میراکبری ـ محمد هاشمی ـ رحیم میر اکبری ـ مصطفی تاجیك ـ محمد میقانی ـ عباس حسین زاده مسلم فیوج ـ حسن الازمنی ـ رضا الازمنی ـ یحیی نادری ـ علی کرمانی محمد رضا نوروزی ـ کاظم مهاجر وطن ـ غلام دنکوب ـ یار محمد جعفری ـ غلامرضا کاوسی ـ عبداله مهاجر وطن قاسمعلی جعفری ـ غلامرضا عرب آبادی ـ محمد مهدی باروبندی محمد علی دنکوب ـ اسماعیل باقری ـ عباس محمد کوهستانی ـ خدا بخش حیدریان ـ عباسعلی کیخانی ـ حاجی خان ـ علی اکبر شاه حسینی ـ ذبیح‌اله قادری قادر دنکوب ـ اسماعیل دنکوب ـ محمد اسماعیل محمد علی ـ قربان مهاجر وطن ـ لطفعلی ـ علی اصغر زرگرانی ـ عیسی محمدی ـ عباسعلی ملك ـ سید محمد اسبوئی ـ علی اکبر حسن خانی ـ علی اسبوئی ـ محمد فرمانی ـ عباسعلی فرمانی ـعلی نعیمی ـسید محمد علی حسینی ابراهیم فغانی ـحبیب گلبینی ـعلی رضازرافشان ـقربانعلی دنکوب ـ غلامرضاکردی ـعبدالمطلب فلسفی ـمحمد واثقی‌ـحسن‌واثقی ـعلی‌اکبر کردی ـعباس‌یتیمی ـرضاعلی رضائی ـاسماعیل عسگری ـعلی‌اکبر حیدری علیرضا تاجیك‌ـمحمد علی اصفهانی ـغلامرضا چهارنائی ـسید محمدعلی الستانی اسماعیل شاکری ـسید محمود صداقت ـغلامرضا کمال‌غریبی ـرضا کمال غریبی‌ـ یحیی گلچینی‌ـاقاحسین کمال‌غریبی‌ـ رمضان کمال غریبی ـصفرعلی کمال غریبی ـرمضان‌کلانتری ـنورمحمد نیکوکار ـمحمد پائیزی ـمهدی فلسفی ـداود سرمدی نقی ابراهیم کمال غریبی ـ کاظمعلی دولابی ـ رمضان تاجیك ـ ولی‌تاجیك ـ قنبرعلی‌تیموری رمضانعلی‌چهارنائی ـعلی‌اصغرچهارنائی ـیحیی چهارنائی علی‌اصغردولابی ـعلیرضاچهارنائی ـمحمد چهارنائی‌ـابراهیم‌چهارنائی ـعلی‌اکبررضوانی‌ـ علی اصغر الستانی ـ اسماعیل کمال غریبی ـ یوسف ملکات‌ـ ابراهیم سنك‌دبینی ـمحمدعلی کمال غریبی ـسیدابراهیم شیرنگی ـ کربلائی تقی عربعلی ـ امیر عربعلی ـ حسن محمد هاشمی ـ غلامعلی مومنی ـعلی اصغر مردمومن‌ـسعیدی‌ـتقی‌تفکری ـاکبرفرمانی‌ـ رمضان فرمانی ـقربان تفکری ـابراهیم قربانی ـابراهیم‌فاضلی ـصادق صادقی ـمحمد فرمانی حسین هراتی ـرجبعلی فرمانپور ـحسین‌شیرنگی‌ـ علی‌اختری ـسیدمحمود شیرنگی ـعلی‌اکبر فاضلی ـقلی‌اقاخانی ـقاسم چهارجنگی ـحسین اقاخانی ـعباس فندرسکی عیسی سلیمانی ـابوالحسن فندرسکی‌ـ علی اصغر کردی ـعبداله کردی ـحاجی نیك نفس‌ـمحمدی‌ـ یونس غریب آباد ی‌ـغلام ترابی ـقاسم مهاجروطن ـحاجی شیخ‌رحیم لیوانی ـ حاجی قدرت‌اله احمدی ـ حاجی محمد رضا فرخنده ـ حاجی اسداله لیوانی ـ صفر علی قاسمی ـ سید مهدی خادم ـ حاجی عباس چاپاچی محمد زمانی ـ رمضانعلی نظری ـ عباسعلی طاهری ـ علی اکبر ایزدی ـ محمد شیخی ـ نور محمد کردی ـ حاجی علی فخرائی ـ سید رضا میر نژاد ـ سید بابا سادات ـ حاجی مساوات ـ حاجی حسینی ـ عبدالکریم اسلامی ـ علی اوسط شعبانیان ـ یحیی مردانی ـ محمد جعفر غزنوی ـ حاجی ناد علی میرزائی ـ اسداله مردانی ـ رمضان سیدسپهر مظفر مهدوی ـ حاجی مهدوی ـ محمد کاشانی ـ حاجی علی پور حسن ـ غلامحسین اقبالی ـ کریم قاسمی ـ قربان درزی ـ محمد تقی کفاشی عبدالرزاق لیوانی ـ حاجی عباس ایرانی ـ سلیمان کمالی ـ علی اصغر ایزدی ـ صمد جهانشاهی ـ صفر علی جمالی ـ سمیع‌اله کلائی ـ عبدالکریم ترابی ـ سید مرتضی خادمی ـ علی بابا لشگر ملوکی ـ سید ابراهیم خادمی ـ حاجی موسی ریاحی ـ حسن خداوند گاری ـ حاجی رضا اسلامی ـ محمد ملاح ـ لطفعلی نظری ـ رحمت زندی ـ سید جمال حسینی ـ محمد حسین جهانشاهی ـ رحیم ملاحی ـ علی اصغر مردانی ـ محمد مردانی ـ محمد رحیم معقولی ـ صادق شهابی ـ علی اصغر دباغ ـ محمد حسین شهابی ـ قدرت‌اله جهانشاهی ـ بابا معقولی ـ

بابا اسلامی ـ علی اصغر اسلامی ـ محمد رضا نظری علینقی جهانشاهی ـ رجب کاویانی ـ عبداله امیری ـ نوراله جهانشاهی ـ حاجی حمزه علی مسگری ـ علی اصغر غیاثی ـ حمزه علی جمالی ـ علی جان کاویانی ـ رمضانعلی صفاری ـ رمضان جهانشاهی ـ حاجی اسماعیل لشگربلوکی ـ ابراهیم طاهری ـ رمضان جهانشاهی ـ قاسم عسگری ـ حاجی محمد جعفر تربتی ـ اسماعیل ملاح علی اصغر جهانشاهی ـ حاج حجت اله نظری ـ حسین منوچهری ـ بابا اسلامی ـ حسینعلی طاهری ـ قلی درزی اسحق لیوانی ـ علی اصغر منوچهری ـ قربانعلی زندی ـ صفر علی مردانی حسین ملاح ـ اکبر منوچهری ـ سراله رضائی ـ سید کمال نبوی ـ سید حسین حسینی ـ سید حسن مومنی ـ سید حسن میر سیدی ـ عقیل کشیر ـ یوسف نظری ـ عیسی جهانشاهی ـ اسماعیل منوچهری‌ـ سید جمال حسینی ـ میر زا علی قربانی ـ حاجی محمد کردی ـ ملا عباس معقولی ـ فرهاد نظری ـ علی نظری ـ نصراله نظری ـ مهدی نظری ـ احمد علی نظری ـ تقی نظری ـ نعمت‌اله نظری ـ عبداله نظری موسی نظری ـ علی بابا کردی ـ علی محمد نظری ـ اصغر نظری ـ رضا نظری ـ محمد کرد ـ علی اکبر کردی ـ محمد کاظم نظری ـ رمضان منوچهری ـ حسن ملاح ـ حسن رنك ریز ـ جان علی ریاحی ـ عباس منوچهری ـ ذبیح‌اله کلیدی ـ علی کلیدی ـ خلیل کلیدی ـ نصراله زندی ـ محمد زندی ـ حسین زندی ـ علی زندی ـ حجت ملاح جانعلی مهاجری ـ سیدحسن فراهانی ـ رضاحاج محمدی ـ محمدآقاخانی حاجی اله قلی ملاح ـ قربان امیری ـ حاجی محمد مردانی ـ حاجی سید عباس ابوالقاسمی ـ سید حسن ابوالقاسمی ـ علی غیاث ـ حاجی عابدین ملاح ـ اسماعیل ملاح ـ محمود ملاح ـ عقیل سعیدی ـ رمضان جعفری میرزا احمد جهانشاهی ـ محمد هادی زندی ـ نظر علی مرادی ـ مراد علی دبیری ـ سلیمان ملاح ـ محمود ملاح ـ علی اصغر ملاح ـ الیاس ملاح ـ احمد ملاح ـ کربلائی علی ریاحی ـ سید ابراهیم قرشی ـ محمد ملاح ـ بابا ملاح ـ علی اکبر ملاح ـ عباس ملاح ـ محمود نعمت‌اله ملاح ـ عبدالصمد ملاح ـ کریم ملاح ـ مطلب ملاح ـ ابوتراب ملاح ـ حسین زندی ـ علی لطیف درزی ـ مراد قلی بهرامی ـ سید احمد حسینی یداله جهانشاهی ـ قربان بهرامی ـ محمد بهرامی ـ علی ملاح ـ رحمت شیرینی ـ اسماعیل جهانشاهی ـ کریم ملاح ـ رمضان ملاح خلیل سراج ـ عباسعلی سراج ـ ابوالقاسم پازنی ـ علی پازنی ـ ذبیح‌اله پازنی فرج‌اله یزدانی ـ خلیل مردانی ـ تقی جهانشاهی ـ علیجان ملاح ـ مراد قلی عراضی ـ محمد حسن طاهری ـ محمد یزدانی ـ علی اکبر مردانی بابا اسلامی ـ حیدر اسلامی ـ احمد اسلامی ـ محمد اسلامی ـ مظفر کلائی ـ جعفر کلائی ـ حسین کشیری ـ حاجی بابا قلی مردانی ـعیسی مردانی ـ علی اکبر مردانی ـ مرتضی مردانی ـ امیر پازنی ـ ولی اله پازنی ـ مصطفی شهاب ـ بابا علی منوچهری ـ علی اکبر میرزائی ـ شفیع کشیر ـ یوسف شهاب ـ سهراب کاویانی ـ ذبیح‌اله ریاحی ـ یعقوب شیرینی ـ محمد یزدانی ـ عبداله شیرینی ـ نظر شهاب ـ حسن کشیر ـ رمضان شیرینی ـ سید محمد حسینی ـ حیدر اسلامی ـ سید کریم حسینی ـ یعقوب رسولی ـ رسول کریمی ـ سید رسول حسینی ـ اسماعیل شهاب ـ حاجی محمد شهاب ـ کاظم شهاب ـ عسگری ـ نصرت کشیر ـ علی شهاب ـ غلام‌شهاب ـ محد باقر شیرینی ـ نور محمد البرزی مالك‌جهانشاهی‌ـ محمدابراهیم‌شیرینی‌ـ حبیب‌اله ذکریا‌ـ رضاعلی‌کاویانی خلیل شیرینی ـ یحیی میرزائی ـ رحیم معقولی ـ مظفر میرزائی ـ حجت میرزائی ـ صغر مردانی ـ عباسعلی مردانی ـ خلیل میرزائی ـ حسن البرزی ـ رجب ملاح ـ قربان پازنی ـ عباس پازنی ـ ابوتراب نوروز علی ـ محمد صالح پازنی ـ ذبیح‌اله پازنی ـ بابا صالحی ـ صفرعلی ریاحی ـ موسی ریاحی ـ عیسی شهاب ـ ابراهیم پازنی ـ علیجان کاویانی سلطان ملاح ـ حاجی محمد جهانشاهی ـ محمد جان ملاح ـ حسن اسلامی ـ رمضان مسگری ـ حسین پازنی ـ بابا اسلامی ـ عیسی اعرابی ـ علی کلائی ـ حاجی محمد صادق شهاب ـ مظفر کلائی ـ موسی احمدی ـ اسداله مردانی ـ اله قلی ملاح ـ صفر علی شیرینی ـ بابا عرب ـ علی اکبر عرب ـ محمد علی عرب ـ ابوطالب کاویانی ـ قدرت کاویانی ـ جعفر مردانی ـ علی اکبر پازنی ـ قربانعلی شهاب ـ کریم شیرینی ـ بابا پازنی ـ سید مهدی میر سیدی ـ احمد علی شیرینی ـ صفر دانی ـ یزدان شیرینی ـ عزت‌اله میرزائی ـ حسین‌غریب اسداله پازنی ـ سراله شیرینی ـ حاجی تقی فازئی ـ حسین شهاب ـ یعقوبعلی فازنی ـ عبداله شیرینی ـ حاجی کاظم کاویانی ـ ابوطالب غزنوی ـ رسول اسلامی ـ حسین شیرینی ـ علیجان کاویانی ـ رجب فازنی ـ صادق اسلامی ـ علی اکبر منوچهری ـ حسن اسلامی ـ امیر منوچهری ـ علی اصغر کاویانی ـ حسن کشیری ـ علی شهاب ـ یداله ملاك ـ جعفر فاضعی ـ بابا علی منوچهری ـ حسین شهابی ـ محمدشهابی علی شیرینی ـ سید محمد حسینی ـ عباسعلی مردانی ـ رضا علی‌کاویانی باقر اسلامی ـ یحیی ملاك ـ رفیع کشیری ـ علی اصغر مردانی ـ باقر شهابی ـ حبیب شهاب ـ صفر علی تك ـ رسول کشیری ـ سید کریم حسینی ـ سید حبیب حسینی ـ علی اکبر کثیری ـ سراله کلائی ـ سهراب تربتی ـ خلیل اسلامی ـ حسین اسلامی ـ قدرت کشیر ـ محمد شیرینی ـ بابا جهانشاهی ـ کربلائی فاضعی ـ محمد تقی شیرینی ـ یوسف کوهی ـ ابوطالب نظری ـ صفر علی تربتی ـ غلام جهانشاهی ـ

حسن شهاب ـ رمضان تربتی ـ حسن اسلامی ـ حسنعلی مردانی ـ رسول تربتی ـ بابا فاضعی ـ عباس نظری ـ مسلم سهرابی ـ کاظم شهابی ـ محمد ولی رسولی ـ علی بابا منوچهری ـ قنبر نظری ـ باقر نظری ـ کریم منوچهری ـ یحیی نظری ـ عبداله مردانی ـ حسن کردی ـ محمد منوچهری ـ حسن علی زندی ـ شعبان نظری ـ ولی اله نظری ـ علی اکبر جعفری ـ علی کردی ـ عباسعلی حسینی ـ حجت معقول ـ لطف‌اله صفاری ـ طاهر صفاری ـ اسماعیل صفاری ـ قربان صفاری ـ اصغر صفاری ـ رمضان صفاری ـ هدایت صفاری ـ اسداله صفاری ـ علی بابا صفاری ـ عزیزاله صفاری ـ علی اکبر صفاری ـ علی اکبر منوچهری اصغر یوسفی ـ حسن یوسفی ـ یوسف یوسفی ـ میرزا منوچهری ـ موسی صفاری ـ غلام لشگر بلوکی ـ حسین رحیم ـ اصغر کاویانی ـ بابا صفاری ـ یحیی صفاری ـ اسماعیل منوچهری ـ یعقوبعلی مرد مومن محمد کاویانی ـ اکبر کشیر ـ بدر علی صفاری ـ مهر علی کوهی ـ ابراهیم باقری ـ علی جان صفاری ـ محمد علی کاویانی ـ مجید صفاری حسن صفاری ـ ابوطالب طهماسبی ـ حاجی مهدی قلی طهماسبی ـ کریم طهماسبی ـ رمضان طهماسبی ـ غلام طهماسبی ـ یداله قدرتی ـ علی تربتی ـ ابوالقاسم تربتی ـ غلام ملا مراد ـ اسماعیل فکوری ـ محمد باقری ـ قربان جمالی ـ حسین جمالی ـ قربانعلی جمالی ـ مجید باقری‌ـ محمد طاهری ـ عباسعلی جمالی ـ حاجی محمد زمانی جمالی ـ حسینعلی فلسفی ـ حسین لشکر بلوکی ـ اصغر لشگر بلوکی ـ اصغر جمالی ـ نور علی لشگر بلوکی ـ کریم لشگر بلوکی ـ خلیل فلسفی ـ حسین ملاح ـ بابا ملاح ـ عباسعلی جمالی ـ بابا جونی جمالی ـ خلیل ریاحی ـ محمد لشگر بلوکی ـ فرج لشگر بلوکی ـ محسن ملکی ـ محمد صادق دردی ـ رمضان لشگر بلوکی ـ تقی لشگر بلوکی ـ کریم لشکر بلوکی علی کشاورز ـ محمد علی لشگر بلوکی ـ سید محمد حجازی ـ رمضان جلالی ـ علیجان پامکزاد ـ ابراهیم طاهری ـ علی اصغر طاهری ـ یعقوبعلی صفاری ـ حاجی حسن طاهری ـ اسماعیل طاهری ـ رمضانعلی جمالی ـ یعقوبعلی جمالی ـ سلیمان طاهری ـ تقی جمالی ـ محمد علی لشگر بلوکی ـ اکبر حسینی ـ عباس لشگر بلوکی ـ موسی لشگربلوکی دوست محمد ریاحی ـ علی لشگر بلوکی ـ حاجی اکبر لشگر بلوکی ـ قدرت لشگر بلوکی ـ حاجی باباطاهری ـ اصغر الهی ـ علی باباجمالی علی جمالی ـ سید باقر حسینی ـ ابوطالب لشگر بلوکی ـ داود جمالی ـ محمد جمالی ـ قاسم جمالی ـ حاجی صفر علی جمالی ـ نوراله جمالی سید رضا عمادی ـ سید قاسم عمادی ـ محمد علی لشگر بلوکی ـ دوست علی کشیر ـ عباس کشیر ـ جعفر جمالی ـ قربان لشگر بلوکی یونس ورزی ـ نصراله ریاحی ـ محمد جمالی ـ زین العابدین جمالی مراد علی جمالی ـ بهرام جمالی ـ ولی اله جمالی ـ یوسف جمالی ـ ولی اله منوچهری ـ یوسف برزی ـ رضا جمالی ـ امور علی لشگربلوکی سید حسن حسینی ـ سید علی حسینی ـ صفر علی جمالی ـ رمضانعلی جمالی ـ تقی ورزی ـ محمد باقر ملاح ـ عبداله لشگر بلوکی ـ اصغر مومنی ـ حیدر جرجانی ـ حسین جرجانی ـ حبیب‌اله لشگر بلوکی ـ حبیب‌اله جمالی ـ علی جمالی ـ صادق جمالی ـ مرتضی لشگر بلوکی ـ مرتضی اسلامی ـ حسن مومنی ـ صفر فلسفی ـ اسحق طاهری ـ سراله مومنی ـ موسی مومنی ـ قاسم جمالی ـ اصغر فلسفی ـ محمد علی ناجی حسن جبلی ـ طالب جبلی ـ ابوطالب غلامی ـ حاجی محمد شهاب ـ علی اکبر منوچهری ـ علی شهاب ـ ابراهیم شهاب ـ اصغر کاویانی ـ یحیی اعرابی ـ محمد تقی منوچهری ـ ولی‌اله منوچهری ـ عباس شهاب ـ شفیع شیرینی ـ عیسی شیرینی ـ عباس شیرینی ـ اسماعیل شیرینی ـ فرمان کاویانی ـ عبدالخالق کاویانی ـ عزیز میرزائی ـ قدرت شیرینی اسماعیل کشیر ـ قاسمعلی کشیر ـ باقر شهاب ـ رمضان احمدی ـ محمد تقیا حمدی ـ حمزه علی کاویانی ـ کربلائی عباس کاویانی ـ شعبان کاویانی ـ اصغر کاویانی ـ علی کاویانی ـ محمد نیك نفس ـ علی نیك نفس ـ یوسف کوهی ـ احمد منوچهری ـ اسماعیل منوچهری ـ رضا صدر ـ علی اکبر احمدی ـ عباس عسگری ـ حاجی حسین احمدی کربلائی عیسی احمدی ـ حاجی قنبر احمدی ـ اسکندر احمدی ـ فضل علی احمدی ـ حاجی قربان عسگری ـ حسین احمدی ـ قربان احمدی رضا احمدی ـ علی جان احمدی ـ حسین احمدی ـ نصراله احمدی ـ خیراله احمدی ـ حاجی ابراهیم احمدی ـ کربلائی تقی احمدی ـ رضا احمد احمدی ـ منوچهر عسگری ـ رمضانعلی باقریانی ـ اکبر عسگری خیراله عسگری ـ ابراهیم قاضی عسگری ـ ابوالحسن قاضی عسگری شعبان احمدی ـ غلام سید سپهر ـ عیسی سید سپهر ـ رمضان شهاب پور ـ ابراهیم عسگری ـ عباس احمدی ـ جعفر عسگری ـ محمد قاسم ورزی ـ ناد علی احمدی ـ حاجی عیسی عسگری ـ یداله عسگری ـ مرتضی احمدی ـ ابوالحسن بهرامی ـ قاسم بهرامی ـ نور علی عسگری علیرضا فضعلی ـ سید خلیل عسگری ـ محمد رضا عسگری ـ عباسقلی حیدری ـ لطفعلی عسگری ـ قربانعلی عسگری ـ علیجان عسگری ـ عباسعلی عسگری ـ اسماعیل معنوی ـ باباخان معنوی ـ باقر احمدی ـ تقی احمدی ـ اسداله احمدی ـ احمد احمدی ـ طاهر واثقی ـ فاضل واثقی ـ طاهر حسینی ـ مراد عسگری ـ محمد عسگری ـ ربیع عسگری بابا عسگری لیوانی ـ اسماعیل معنوی ـ اکبر کلیدی ـ اسماعیل گلعذاری ـ سبز علی عسگری ـ یحیی عسگری سلطانعلی احمدی ـ اله قلی تات‌پور ـ رجبعلی احمدی ـ سید آقا مراد حسینی ـ حاجی عزیز عسگری ـ محمد حسن احمدی ـ سیف‌اله عسگری ـ قربانعلی نوملی ـ اسداله نوملی ـ عیسی احمدی نژاد ـ یداله بهرامی ـ تقی حجت احمدی‌ـ داود کوهساری ـ محمد تقی نصیری ـ عسگر زنگانه ـ سلیمان زنگانه اسماعیل زنگانه ـ رمضان زنگانه ـ براتعلی زنگانه ـ یار علی زنگانه ـ ولی اله زنگانه ـ ربیع‌اله زنگانه ـ حاج‌محمد ابراهیم زنگانه ـ بابو زنگانه ـ بهرام زنگانه ـ عبداله زنگانه ـ یداله زنگانه ـ رمضانعلی زنگانه ـ قربانعلی زنگانه ـ گل محمد زنگانه ـ حسین زنگانه ـ خیراله زنگانه ـ نعمت‌اله زنگانه ـ یزدان زنگانه ـ سید رشید زنگانه ـ نوروز علی زنگانه ـ ولی اله امیری زنگانه ـ شیر علی زنگانه ـ درویش زنگانه نور علی زنگانه ـ قاسم زنگانه ـ ناد علی زنگانه ـ محمد نوری ـ رضا نوری ـ نصراله نوری ـ ولی اله نوری ـ قاسمعلی برزگر ـ محمد برزگر ـ فضل اله برزگر ـ نور حسن زنگانه ـ محمد زنگانه ـ فتح‌اله زنگانه ـ عبدی زنگانه ـ رجبعلی زنگانه ـ حسین خسروی ـ موسی خسروی ـ عبدالحسین زنگانه ـ غلامحسین زنگانه ـ محمد حسین شکری ـ ابراهیم لشگری ـ طهماسب لشگری ـ عباس لشگری ـ فتح‌اله لشگری ـ یحیی لشگری ـ ذکریا لشگری ـ ولی لشگری ـ صفر سخت سرائی ـ روشن زنگانه ـ سید نصراله میر جنگنده ـ سید کاظم میر جنگنده ـ سید عباس میر جنگنده ـ سید حمزه میر جنگنده ـ حاجی فرامرز زنگانه ـ مهدی میقانی ـ عباس میقانی ـ عباسعلی شریعتی ـ

حاجی قربان شکی ـ محمد حسین سعیدی ـ سید حسین میر صادقی ـ محمد رضائی ـ قدیر مجیدی ـ قربان نادری ـ سید حسین خطیری ـ آقاخان سامری ـ ابوالقاسم عسگریان ـ هاشم علائی ـ عباسعلی قاسمی قربان قاسمی ـ حسینعلی قاسمی ـ علی اصغر قاسمی ـ محمد علی‌قاسمی موسی قاسمی ـ حسین خزائی ـ لطف‌اله میرنائی ـ محمد صالح‌نامدار نصراله غلامی ـ سید عباس حسینی ـ رمضان اعظمی ـ رجب علائی ـ محمد علی مهدوی ـ محمد مسلم جعفری ـ عباس افراچالی ـ حسن خزائی رمضان اعلائی ـ محمد علی دریائی ـ ولی اله سعیدی ـ محمد سعیدی ـ محمد محمدی ـ ذبیح‌اله نوروزی ـ حاجی اکبر دولتی ـ غضنفر ایزدپناه مهدی قاسمی ـ قربانعلی حدادی ـ قربان واحدی ـ قنبر منتظری ـ علیرضا تیموری ـ اسماعیل رضائی عبداله نجفی ـ نصرت نجفی ـ خانعلی دولتی ـ عباسعلی دولتی ـ محمد قاسم کریلی ـ حیدر محمدی‌ـ محمد نیکنام ـ سیدموسی راکزی ـ حاجی آقاحسینی ـ حسین شاه‌وردی مسلم شکیب ـ حضرت شکیب ـ غلام قاسم پور ـ اسماعیل شکیب ـ علی اصغر بابا کردی ـ ملك حسین بابا کردی ـ قره خان شکیب ـ ابراهیم شکیب ـ اکبر نکوئی ـ کاظم شکیب ـ یار محمد شکیب ـ ناد علی شکیب ـ کربلائی حبیب شکیب ـ نور محمد بابا کردی ـ حسین محمدی ـ غلام شکیب ـ احیاء زنگانه ـ قدم زنگانه ـ یار علی علم شاهی ـ حسن شکیب ـ امامقلی شکیب ـ درویش شکیب ـ مهرعلی شکیب ـ سیف‌اله شکیب امین شکیب ـ آقا محمد نوریان ـ سلیمان قربانی ـ علی نوروزی ـ علی اصغر قاسمی ـ یحیی سلطانی ـ باقر سلطانی اسماعیل سلطانی ـ حسین سلطانی ـ باقر محمدی ـ غلامعلی تخم افشان آقا صادق خسروی ـ اسداله محمدی ـ رمضان محمدی ـ احمد رضوی حسین حسیبی ـ ابراهیم پیله ور ـ محمود مردانی ـ یوسف باش قره ـ رحمان باش قره ـ حسن شریعتی ـ سید رحیم شجاعی ـ سید هاشم رضائی ـ جعفر شاه حسینی ـ حاجی قربان دیلمی ـ جبار مصطفی خانی محمد وفائی ـ محمد علی محمدی ـ محمد فرعی ـ محمد حسین وفائی رضا علی محمدی ـ اسداله دواتگران ـ علی اصغر زمانی ـ تقی شریعتی علی اصغر منتظری ـ سید محمد موسوی ـ سید محمد علی موسوی ـ ابوالقاسم چرخی زاده ـ محمد اسلامی ـ شیر محمد رجبلو ـ علیمحمد مفیدی ـ اسماعیل منتظری ـ حسین نوری ـ حسین منتظری ـ قدرت رحیمی ـ اسماعیل سلیمانی ـ محمد اسماعیل شریعتی ـ اسماعیل سید رضائی ـ محمد صادقی ـ ابراهیم صادقی ـ درویشعلی قرآنی ـ تقی محبتی ـ حسن منتظری ـ بهرام احمدی ـ قربانعلی ـ سعیدی ـ علی اصغر فخاری ـ اسماعیل منتظری ـ سید محمود حسینی ـ رمضان محمدی علی شریعتی ـ محمد حسن رعنائی ـ حسین قرآنی ـ علی رمضالی ـ حسینعلی دواتگران ـ تقی رضائی ـ حسن میرزائی ـ علی رجب شجاعی عباس تکوئی ـ حسین مقدری ـ محمد حسن مقدری ـ نور علی حسینی محمد رضائی ـ علی منتظری ـ حسن ابوتراب ـ علی اصغر کردی ابوالقاسم حیدری ـ تقی شریعتی ـ مصیب حیدری ـ سید جواد خرسندی محمد نوروزی ـ ابوالقاسم حسینی ـ مهدی نوروزی ـ محمدتقی منتظری سید محمد کریمی ـ عباس عبدالهی ـ صادق کریمی ـ مختار صادقی ـ یعقوب محمدی ـ محمد قاسمی ـ عبداله محمدی ـ سیف‌اله محمدی سومرائی ـ عباس نوروزی ـ افراسیاب صادقی ـ رجبعلی قاسملو ـ محمد اسماعیل قاسملو ـ سید عزیز عزیزی ـ هاشم خیابانی ـ محمد امینی ـ رجب صفر زاده ـ محمد خنجری ـ ناصر منتظری ـ عابدین مخلومی ـ عبدالحسین منتظری ـ عباس آزادی خواه ـ عیسی بلورچی ـ ایرج بلورچی ـ سید علی اکبر هاشمی ـ عباسعلی زمانی ـ قربان عبدالهی ـ حسن عبدالهی ـ یداله مردی ـ قلی شیخ نظری ـ علی مقدم ـ رمضان اکبر مختار نوروزی ـ علی اصغر هدایتی ـ رمضان هدایتی ـ حسین هدایتی ـ فتح‌علی هدایتی ـ لطفعلی هدایتی ـ نصرت نظری ـ بهرام عاشوری ـ بهرام شیخ نظری ـ مسلم شیخ نظری ـ صفر شیخ نظری عیسی شیخ نظری ـ یعقوب شیخ نظری ـ یوسف شیخ نظری ـ علی اصغر ابراهیمی ـ صفر علی آبادی ـ رمضان علی آبادی ـ قربان علی آبادی ـ حسین علی آبادی ـ محمد حسن علی آبادی ـ درویش قلندر حسین علی آبادی ـ کریم کاویانی ـ غلام کاویانی ـ محمد تقی کاویانی ـ حسن کاویانی ـ حضرتقلی شکیب ـ علی دهقان ـ نظر دهقان ـ غلام چلچلانی ـ احمد علی آبادی ـ علی اکبر نظری ـ شیخ علی اسماعیل ـ ابراهیم اسماعیل ـ حاجی حسن عاشوری ـ محمد علی امینی ـ اسحق کتوری ـ موسی کتوری ـ حسین کتوری ـ درویش کتوری ـ ابراهیم کتوری ـ رحمت معززی ـ قدرت معززی ـ خلیل‌معززی عباس معززی ـ ذبیح‌اله معززی ـ اکبر معززی ـ عباس کریمی ـ مجتبی کریمی ـ مهدی وحدتی ـ رضا شریعتی ـ حاجی میر باقر حسینی حاجی سید مصطفی حسینی ـ حاج سید رضا حسینی ـ حاج رضا ورزی ـ فرهاد ورزی ـ وجیه‌اله ورزی ـ رمضان گودرزی ـ بابا گودرزی ـ حجت گودرزی ـ ملك تقی درزی ـ عبداله درزی ـ یعقوب درزی ـ محمد درزی ـ علیشاه ـ درزی ـ اسماعیل درزی ـ محمد صادق درزی ـ فرج‌اله درزی ـ رحمت باقری ـ محمد حسینی ـ رجبعلی گودرزی ـ جمال مازندرانی ـ شعبان مازندرانی ـ علی کیا ـ محسن حسینی ـ عسگر حسینی ـ سید قربان حسینی ـ ابوالقاسم حسینی ـ ذکی حسینی ـ حسین اسدی ـ عباد اسدی ـ میرقاضی حسینی ـ میر عبداله حسینی ـ میر سید محمد حسینی ـ اسماعیل حسینی ـ اکبر حسینی ـ سید فتح‌اله حسینی ـ سید میرزا حسینی ـ سید یونس حسینی ـ سید بزرك‌حسینی سید خلیل حسینی ـ اسکندر حسینی ـ سید باقر حسینی ـ سید رضا حسینی ـ میر صادق حسینی ـ میر اسکندر حسینی ـ میر احمد حسینی ـ سید باقر حسینی ـ مصطفی جوینی ـ صفر شکاری ـ غلام شکاری ـ احمد علی شکاری ـ محمد حسن درزی ـ سید حسن مهدوی سید اصغر مهدوی ـ صفر علی عرب ـ حسین عرب ـ مشهدی عرب ـ لطف‌اله کیا ـ رسول میر کاظمی ـ ذبیح‌اله کیا ـ حاجی کریمی ـ رمضان ستایش ـ لطف‌اله کیا ـ محمد قلی کرد ـ رحیم کرد ـ هاشم حسینی ـ رحیمعلی گودرزی ـ مصطفی حسینی ـ حیدر سیستانی ـ رفیع سیستانی ـ ربیع سیستانی ـ محمد هاشم سیستانی ـ هادی سیستانی محمد سیستانی ـ رضا سیستانی ـ عرب علی سیستانی ـ سراله سیستانی ـ مرتضی حسینی ـ محمد سیستانی حسینی ـ سید آقا صادق حسینی ـ سید محمد باقر حسینی ـ سید حمزه حسینی ـ رضا حسینی ـ سید رحیم حسینی ـ کربلائی میرزا جعفر حسینی ـ شعبان سیستانی ـ علیرضا کیا ـ شعبان مهتر کلائی ـ مهدی النگی ـ علیرضا النگی ـ عباس النگی ـ رحیم النگی ـ خلیل النگی ـ کریم نصیری ـ حسین نصیری ـ اسحق نصیری ـ محمد فخر حسینی ـ حاجی ابوتراب ترابی ـ حبیب‌اله فتوحی ـ غفور تقوی ـ بابا تقوی ـ کریم شیاع‌الولدی حاجی سید عباس حسینی ومتجاوز از ۳۰۰ امضای دیگر .

چند خبر کوتاه

فردوس ـ بانصب موتور برقی که اخیرا خریداری شده است بزودی نیروی برق بخش «سرایان» ازتوابع فردوس تامین خواهد شد.

ساوه ـ پریشب منزل محمود رحیمی یکی از مالکین قریه «بالاقلو» از توابع بخش غرق آباد ساوه مورد دستبرد قرار گرفت و مقداری اثاثیه ومبلغی وجه نقد بسرقت رفت ماموربن ژاندارمری برای دستگیری سارقین فعالیت میکنند.

شیراز ـ اخیرا در حدود یکهزار تن گندم از بندرشاهپور به بندر بوشهر حمل شده است تا بین کشاورزان این منطقه تقسیم گردد

مشهد ـ طبق ابلاغ صادره از طرف فدراسیون ورزشی کرولالها اخیرا آقای فرخ تولائی قهرمان کشتی کشور بسمت مربی کشتی‌گیران کر ولال مشهد انتخاب شده است.

حسن کیاده ـ چند روز قبل آقای توکلی فرماندار جدید لاهیجان برای بازدید وضع عمومی بندرحسن کیاده باین منطقه وارد شد و از طرف روسای ادارات دولتی ومحترمین ومعاریف شهر مورد استقبال قرار گرفت آقای فرماندار برای ایجاد جاده شوسه بندر حسن کیاده وعده مساعدت داد.

تربت حیدریه ـ چند روز قبل عده ای از نمایندگان طبقات مختلف اهالی تربت حیدریه از مراکز کشاورزی حومه این شهرستان بازدید کردند.

گنجینه طلائی

سیصد گوی طلا، ۱۷ انار طلا و ٤ مجسمه گاووگوزن از دل خاك بیرون آمد

گفته میشود کاشفین، اشیاء عتیقه را فروخته‌اند

خبرنگار ما در رودبار گیلان گزارش میدهد چند روز قبل بمقامات شهرستان رودبار گزارش داده شد که اخیرا عده‌ای ضمن حفاری در قریهٔ «سندس» از توابع این شهرستان تعداد زیادی اشیاء عتیقه کشف کرده‌اند این عده اظهار داشتند که گفته میشود در میان اشیاء مکشوفه یکعدد تنك آبخوری منقوش ـ یك قبضه شمشیر دو سر باقلاب نقره‌ای ـ یك قبضه خنجر با قلاب نقره‌ای ـ ۱۷ عدد انار کوچك طلا ـ سیصد عدد گوی طلا ـ دوعدد جام نقره ساده ـ یك جام فلزی منقوش ـ دو مجسمه فلزی گوزن و دو مجسمه سفالین گاووجود دارد و شایع است که کاشفین، اشیاء مزبور را بعده‌ای فروخته‌اند.

خبرنگار ما در گزارش خود اضافه میکند فعلا آقایان رئیس فرهنك و فرماندهٔ ژاندارمری رودبار برای رسیدگی بصحت و سقم این جریان بقریهٔ سندس عزیمت کرده‌اند و در صورت صحت چنین امری برای دستگیری فروشندگان وخریداران اشیاء عتیقه که قاچاق محسوب میشود اقدام خواهد شد.

۱۷ دی درشهرستانها

گزارشهای رسیده از خبرنگاران ما در شهرستانها حاکی است روز گذشته «۱۷ دی» که مصادف با روز آزادی زنان ایران بود در کلیهٔ شهرستان های کشور از طرف جمعیت های مختلف زنان مراسم باشکوهی باین مناسبت برگزار گردیده است. دراین مراسم زنان حق‌شناس ایرانی از خدمات گرانبهای اعلیحضرت فقید رضا شاه کبیر بنیان‌گذار ایران نوین بطرز شایسته‌ای تجلیل و حق شناسی کرده‌اند بیادبود روز فرخندهٔ ۱۷ دی در مدارس دخترانه کلیهٔ شهرستانها مجالس جشن و سرور برگزار شده و برنامه های جالبی اجرا گردیده است.

توقف کوتاه

چند رور قبل آقای شه‌روان مدیر کل فرهنك استان فارس بجهرم وارد شد و پس از توقف کوتاهی در این شهر عازم منطقه لارستان گردید. ضمنا پریروز آقای زاهد رئیس فرهنك جهرم از کلیه آموزشگاه های شهروحومه بازدید نمود.

تودیع بافرمانده لشکر

خبرنگار ما در گرگان مینویسد چند روز قبل بمناسبت عزیمت تیمسار سرتیپ منیعی‌فرمانده‌لشگر گرگان بامریکا مجلس تودیعی در باشگاه افسران این شهرستان برگزار شد در این مجلس روسای ادارات دولتی و جمعی از محترمین ومعاریف شهر حضور د اشتند.

نیکوکار بلند همت

خبرنگار ما در کاشمر مینویسد آقای حاج میرزا علی اکبر بهشتی یکی از خیر اندیشان کاشمر مبلغ دویست هزار ریال غرامت ساختمان های خودرا که به خاطر ایجاد خیابان جدیدی دراین شهرستان خراب شد ماست به شهرداری بخشید.

شهرداری در نظر دارد این مبلغ را زیر نظر آقای بهشتی به مصرف امور عمرانی و اصلاحی کاشمر برساند.

مغازه‌ای سوخت

خبرنگار ما در بروجرد گزارش میدهد پریشب مغازه آقای جواد غلامی یکی از اهالی بروجرد براثر سرایت آتش چراغ توری آتش گرفت حریق براثر فعالیت ماموربن کلانتری ۲ و عده ای ازاهالی خاموش شد.

فعالیتهای انتخاباتی در شهرستانها

همدان ـ پریروز آقای حسین یوسفی کاندیدای حزب مردم بیستمین دورهٔ قانونگذاری مجلس شورایملی از شهرستان همدان در میان استقبال عده‌ای از اهالی باین شهر وارد شد و فعالیت های انتخاباتی خود را شروع کرد.

بیجار ـ دوروز قبل آقای مصطفی ذوالفقاری کاندیدای بیستمین‌دورهٔ قانونگذاری مجلس شورایملی از شهرستان بیجار باین شهر وارد شد و ازطرف عده‌ای مورد استقبال قرارگرفت.

ملایر ـ پریشب آقای محمد کشاورزیان کاندیدای حزب ملیون بیستمین دورهٔ قانونگذاری مجلس شورای ملی از شهرستان ملایر در میان استقبال عده‌ای از اهالی باین شهر واردشد.

شاهپور ـ دوروز قبل آقای حسام‌الدین خسروپرویز کاندیدای بیستمین دورهٔ قانونگذاری مجلس شورایملی از شهرستان شاهپور باین شهر واردشد وعده‌ای ازاهالی ازایشان استقبال کردند.

بندر پهلوی ـ اهالی بندر پهلوی برای استقبال از آقای فریدون نعیمی اکبر کاندیدای بیستمین دورهٔ قانونگذاری مجلس شورایملی آماده شده‌اند فعالیتهای انتخاباتی دراین شهرستان بشدت ادامه دارد.

سبزوار ـ آقایان علی بزرگ‌نیا ـ امیر علوی و دکتر قاسم رضائی کاندیداهای بیستمین دورهٔ قانونگذاری مجلس شورایملی از شهرستان سبزوار باین شهر وارد شدند واز طرف عده‌ای از اهالی مورد استقبال قرار گرفتند.

بابل ـ آقای دکتر متین کاندیدای بیستمین دورهٔ قانونگذاری مجلس شورایملی از شهرستان بابل باین شهر واردشد و مورد استقبال عده‌ای از اهالی این شهرستان قرار گرفت.

دختر دیروز و پسر امروز !؟

دردو شماره قبل باستحضار خوانندگان عزیز رسید که دختر پنجساله‌ای بنام بی‌بی‌رضوان فرزند میرزا حسین یکی از اهالی قریه «طرقبه» ازتوابع مشهدطی عمل جراحی در بیمارستان این شهرستان تغییر جنسیت یافت و پسرشد ورضانام گرفت در عکس بالا بی‌بی‌رضوان دیروز وآقارضای امروز !برروی تخت بیمارستان دیده میشود.

همت بلند نیکوکاران شهسوار

جوان فعالی را ازرنج گوشه نشینی نجات داد

باکمك نیکوکاران بوسیله دفتر نمایندگی اطلاعات درشهسوار برای این جوان علیل فعال کالسکه‌ای خریداری شد

خبرنگار ما در شهسوار مینویسد چندی پیش جوان ناشناسی بنام صفر که از داشتن پا محروم بود بشهسوار آمد و چون طبعی بلند و همتی عالی داشت شخصا برای تامین زندگی وامرار معاش شروع بفعالیت کرد وبرای آنکه دست کمك بسوی کسی دراز نکند فروش بلیط بخت آزمائی را پیشه خود ساخت ازطرف دفتر نمایندگی اطلاعات درشهسوار باتوجه بمناعت طبع صفر که با نداشتن پا در تلاش معاش بلیط فروشی میکرد واز لحاظ راه رفتن فوق‌العاده ناراحت بود جهت تهیه کالسکه مخصوصی برای او از نیکوکاران شهر استمداد شد وظرف اندك مدتی در حدود ده هزار ریال کمك نقدی جمع‌آوری گردید با این مبلغ یکدستگاه کالسکه مخصوص بمنظور صنعتی رشت سفارش داده شد وکالسکه مزبور پس ازمدتی آماده گردید و بشهسوار حمل شد این کالسکه که بطرز زیبائی تهیه گردیده است چند روز قبل طی مراسمی با حضور عده‌ای از نیکوکاران شهر بصفر تحویل داده شد و این جوان فعال از رنج گوشه نشینی رهائی یافت دفتر نمایندگی اطلاعات در شهسوار باینوسیله ازکلیه نیکوکارانی که برای تهیه کالسکه صفر کمك کرده‌اند اظهار سپاسگزاری میکند.

بارئیس سابق فرهنك تودیع کردند

خبرنگار ما در بابل مینویسد چندروز قبل بمناسبت انتقال آقای خواجه‌ئیان رئیس سابق اداره فرهنك بابل مجلس تودیعی در سالن دبیرستان شاهپور این شهرستان برگزار شد دراین مجلس که روسای ادارات دولتی و محترمین و معاریف شهر حضور داشتند از خدمات گذشته آقای خواجه‌ئیان اظهار قدردانی بعمل آمد و هدایائی برسم یادبود بوی اهداء گردید ـ در عکس بالا آقای خواجه‌ئیان هدایای خودرا دریافت میدارد.

بازی تقدیر

بعداز ۱٤ ماه قاتل فراری دستگیر شد

قاتل از نیشابور به‌گنبد کاوس فرار کرده بود

خبرنگار ما در گنبد کاوس مینویسد چند روز قبل دو نفر باسامی سید رضا و سید حسین شهربانی گنبد کاوس مراجعه کردند و برئیس‌شهربانی ظهار داشتند: چندی پیش شخصی بنام خال محمد محمدی در نیشابور پدر مارا بقتل رسانید و متواری شد و حالا که چهارده ماه از این واقعه میگذرد ما قاتل را در این شهر دیده‌ایم به دستور رئیس شهربانی بلافاصله عده‌ای ازماموربن برای دستگیری قاتل بجستجو برداختند و پس از فعالیت زیاد خال محمد را در یکی از کوچه های این شهرستان دستگیر کردند قاتل در بازجوئیهای اولیه اظهار داشت:

سید ابراهیم که پدر سید رضا و سید حسن میباشد در یك نزاع دسته جمعی که منهم در آن شرکت داشتم بقتل رسید ولی قاتل اصلی من‌نیستم‌خال محمد محمدی پس از تشکیل پرونده امر تحویل دادگاه بخش گنبد کاوس شد و باصدورقرار از طرف آقای همایونی رئیس دادگاه زندانی گردید و قضیه تحت تعقیب قرار گرفت

قربانی تصادف

پریروزاتومبیل‌سواری‌شماره ۲۲۳۱ برانندگی محمد رضا با اتومبیل سواری شماره ۳۰۸۰ برانندگی حمید اوراقچی تصادف کرد در این حادثه محمد رضابراثر شدت جراحات وارده جان سپرد و حمید اوراقچی بوسیله ماموربن انتظامی دستگیر شدوزندانی گردید

باافتتاح کارخانه برق بندر لنگه روشن شد

طبق گزارش خبرنگار ما در بنادر جنوب چندروز قبل کارخانهٔ جدید برق بندر لنگه طی مراسمی بوسیلهٔ آقای حسینی فرماندار این منطقه افتتاح شد و نیروی برق در دورترین نقاط وخانه های اهالی جریان یافت.

در این مراسم روسای ادارات دولتی ومحترمین و معاریف بندر لنگه حضور داشتند و اهالی ازاین اقدام سودمند اظهار خشنودی کردند و نسبت بتوجهات شاهنشاه بشدت ابراز احساسات نمودند.

از : واحدی — خبرنگارفردوس

زحمت بیحاصل

هفت‌سال پیش از طرف سازمان برنامه برای تامین‌آب موردنیاز اهالی و کشاورزان فردوس یك حلقه چاه عمیق‌آب درخارج شهر حفرشد و کارلوله‌گذاری آن نیز خاتمه یافت پس از خاتمه لوله گذاری مسئولین مربوطه وعده دادند که با نصب یکدستگاه موتور پمپ آب بهره برداری از چاه مزبور آغاز خواهدشد وبا این وعده بدنبال کار خود رفتند شاید کسی‌باور نکند که انجام این وعده بعداز مدت ۷سال هنوز هم عملی نشده‌است و هنوز چاه عمیق آب فردوس باهالی‌وکشاورزان این شهرستان دهن‌کجی میکند! مردم فردوس که صبرایوب‌را پیشه ساخته‌اند پس از ۷ سال‌انتظار هنوز اظهار ناراحتی نکرده‌واز اینکه برای بهره برداری از بن چاه آب حتی صحبتی هم بمیان نمی‌آید لب از لب‌برنمی‌دارند ولی زحمات هدر رفته مسئولین امور افسوس‌میخورند که آمدند وزحمتی کشیدند وچاه آب‌حفر کردندو هم اکنون پس‌از ۷سال بطوریکه شنیده میشود لوله های چاه مزبورطی بن مدت طولانی‌زنك زده و پوسیده‌است. حالا هم اهالی بن شهرستان ازاین انتظار طولانی شکوه‌ای ندارند وشکایتی میکنند فقط تقاضا دارند برای آنکه زحمت مسئولین امور بهدر نرود قبل‌ازآنکه لوله های چاه‌آب کاملا زنك‌بزند وبپوسد یکدستگاه موتور پمپ آب خریداری شود و بر بالای این چاه نصب گردد.

البته پایان دادن باین انتظار ۷ساله برای ساکنین شهر دور افتادهٔ فردوس آرزوئی طلائی و رویائی بس‌شیرین خواهد بود.

دراینجا گرگ و میش درکنار هم قرار دارند

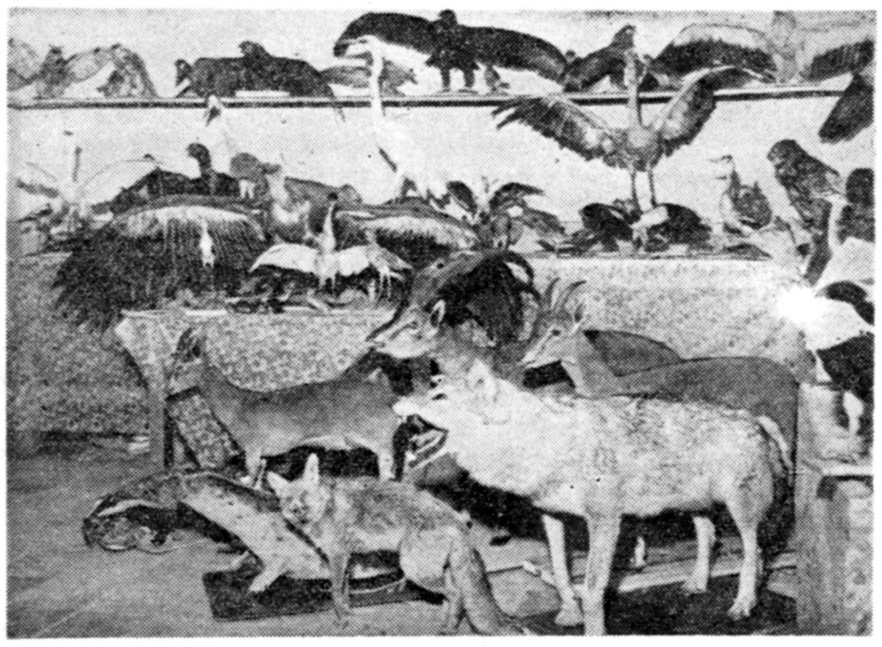

موزهٔ طبیعی دبیرستان‌جدیدالتاسیس شاه‌عباس کبیر اردبیل که در آن انواع پرندگان و حیوانات خشك شده و نگاهداری گردیده نمونه‌ای ازپیشرفت‌های فرهنگی و آموزش این شهرستان است زیرا آنچه که در این موزه دیده میشود ساخته وپرداخته‌ذوق دانش آموزان نمیباشد بلکه اسکلت جانوران و پرندگان مختلف‌استکه جمع آوری شده و پس ازخشك کردن آنها در موزه طبیعی دبیرستان از آن نگاهداری میگردد در عکس بالا گوشه‌ای از موزه‌طبیعی دبیرستان شاه عباس کبیر اردبیل دیده میشود.

انتقامجو

مردی‌که با خانواده‌ای اختلاف داشت

جوانی را با دشنه کشت و چندنفر را مجروح کرد

خبرنگار ما در قصر شیرین گزارش میدهد چند روز قبل شخصی بنام لطفال یکی از اهالی قریهٔ «زرین جوب» ازتوابع قصر شیرین جوانی بنام «روضان» ساکر همان قریه را بایك ضربه دشنه بقتل‌رسانید و چند نفر را مجروح کرد.

عده‌ای از اهالی قریه بمحض اطلاع براین امر در محل واقعه حضور یافتند وقاتل را که قصد فرار داشت دستگیر کردند و تحویل ماموربن ژاندارمری دادند جنازه «روضان» پس از معاینه پزشك قانونی، حضور آقای عبداله زبانی رئیس دادگاه قصر شیرین مدفون گردید. وقاتل بعد از بازجوئیهای مقدماتی و تشکیل پرونده بدادسرای کرمانشاه‌اعزام شد خبرنگار ما در گزارش خود اضافه میکند بقرار اطلاع لطفاله از مدتی پیش با «روضان» وبرادرش اختلافاتی داشته و با قتل «روضان» از خانواده وی انتقام گرفته است.

سیار است و ثابت میخواهند

خبرنگار ما در رودسر گزارش میدهد: چند روز قبل دادگاه سیار نظام وظیفه بریاست آقای سرگرد ضیاء به رودسر وارد شد. اعضای این دادگاه مشغول رسیدگی به وضع مشمولین رودسر و حومه میباشند. اهالی از مقامات مربوط تقاضا دارند جهت تسهیل کار مشمولین دادگاه ثابت نظام وظیفه در رودسر تشکیل گرددتا بافرصت بیشتری بوضع مشمولین این منطقه رسیدگی‌شود.

از گرانی رضایت دارند !؟

اخیرا با اقدامات آقای مهندس جمشید کوششی رئیس کارخانه قندمرودشت ببهای‌چغندری که از کشاورزان برای کارخانجات قند مرو دشت و فسا خریداری میشود تنی یکهزار ریال افزوده‌شد چغندر کاران از این اقدام مفیدکه بنفع آنها است رضایت دارند و اظهار خشنودی میکنند.

وعده‌های بی‌عمل

هنوز برای لوله‌کشی آب وتامین برق اقدام نشده

خبرنگار ما در آستارا مینویسد: در حدود سه سال پیش شهرداری شهرستان آستارا در مورد لوله کشی آب، کابل کشی برق و جدول بندی خیابانها با سازمان برنامه قراردادی تنظیم کرد و مبلغی هم بابت اقساط تعهدی این قرارداد پرداخت مهندسین سازمان برنامه چندین بار از این شهر نقشه برداری کردند و ۹ ماه پیش هم اکیپی برای حفر چاه عمیق به‌آستارا وارد شد ولی ماموربن مسئول تاکنون اقدام بحفر چاه عمیق آب برای لوله کشی شهر نکرده‌اند. در صورتیکه شهرداری بابودجه ضعیفی که دارد مرتب اقساط تعهدی خود را پرداخت مینماید وهرگونه شرایطی که از طرف سازمان برنامه پیشنهاد میشود قبول میکند اهالی شهرستان مرزی آستارا از اولیای امور تقاضا دارند بوعده هائی که داده شده عمل شود لااقل در مورد لوله کشی شهر اقدام گردد داد.

هدیه یادبود

چند رور قبل به مناسبت بازنشستگی و عزیمت آقای سرگرد حیدر علی هنر بخش رئیس سابق شهربانی قوچان مجلس تودیعی در سالن فرمانداری بر گزار شد دراین مجلس که روسای ادارات دولتی و محترمین و معاریف شهر حضور داشتند آقای سرگرد هنر بخش اظهار قدردانی به عمل آمد و هدایائی برسم یادبود به وی اهداء گردید.

نمایش فیلم

گزارش خبرنگار ما در خمین حاکیست که چند روز قبل یك دستگاه سینما سیار بسرپرستی آقای امان‌اله قائم مقامی از طرف وزارت کار به شهرستان خمین وارد شدو فیلم جالبی از مناظر و پیشرفتهای ایران برای روسای ادارات دولتی، دانش آموزان و عموم اهالی نمایش

انتخابات انجمن شهر در شهرستانها

همدان ـ مراسم اخذرای و قرائت آراء انتخابات انجمن شهر همدان خاتمه یافت ودر نتیجه آقایان اسدالله طباطبائی ـ محمد مسجی ـ محمد ایزدی ـ احمد شریفی ـ محمدرضا غفاری ـ حسین اقبالی ـ حاج علی‌سفالی ـ صادق شریفی ـ حاج محمد شریفی ـ علی شجاعی قره‌گوزلو ـ علی‌ساجدی و احمد پیران بسمت اعضای انجمن شهر همدان انتخاب شدند.

سمنان ـ پریروز اخذ رای انتخابات انجمن شهر سمنان شروع شد هنوز اسامی اعضای منتخب انجمن شهر انتشار نیافته‌است.

بروجرد ـ آقایان حاج محمد رئیسی ـ علی معصومی ـ رحیم‌خداسلیمانی رحیم خدامحمدی وصمد گودرزی بسمت اعضای انجمن شهربخش «اشترنیان» ازتوابع بروجرد انتخاب شدند.

خمام ـ آقایان محمدعلی قائمی ـ محمد علی علی‌پور ـ حسین‌صادقی ـ ولی‌اله کاظمی و حسین مهدیزاده بسمت اعضای انجمن شهر خمام انتخاب گردیدند.

کوچصفهان ـ آقایان حق‌شناس ـ قمری ـ علیزاده ـ صابری وعطشانی بسمت اعضای انجمن‌شهر کوچصفهان انتخاب شدند.

گرمانشاه ـ آقایان رمضان محمودی ـ سید علی آل یاسین ـ سید احمد کلپیرا ـ عباس خزاعی وباقری بسمت اعضای انجمن شهر کنگاور انتخاب گردیدند.

نیازمندیها و آگهی‌های کوچک

استخدام میشود

چند نفر آشپز مرد و زن و خدمتکار زن احتیاج داریم تلفن ۳۰۳۷۷۴–۳۵۸۵۱
۱–۶ آ–۳۳۷۴۳

دانشکده داروسازی
برای کرسی شیمی معدنی دو تن رئیس درمانگاه بمسابقه انتخاب می‌نماید.
داوطلبین واجد شرایط میتوانند برای ثبت نام از ۱۵ر۱۰ر۳۹ بمدت بیست روز بدفتر دانشکده داروسازی مراجعه و ثبت نام نمایند.
پرداخت حقوق پذیرفته شدگان از مسابقه موکول به پیدا شدن اعتبار میباشد.
رئیس دانشکده داروسازی – دکتر مهدی نامدار
۱–۲ آ–۳۷۵۹۶

آگهی استخدام
دانشگاه تبریز برای تکمیل کادر تعلیماتی دانشکده فنی تبریز یکنفر دانشیار رشته مقاومت مصالح – زیر سازی از طریق مسابقه انتخاب و استخدام می‌نماید.
داوطلبان واجد شرایط میتوانند از تاریخ شانزدهم دیماه ۱۳۳۹ لغایت دو ماه با در دست داشتن مدارک لازم در تهران به اداره کل تعلیمات عالیه و در تبریز بدفتر دانشکده فنی مراجعه و ثبت نام نمایند.
رئیس دانشگاه تبریز – دکتر بازرگان
۳۱ آ–۳۷۴۴۶

سازمان مستقل تدارکات کشوری برای تکمیل کادر فروشندگی فروشگاه های تابعه احتیاج به بیست نفر بانو و دوشیزه که کمتر از هیجده وزیاد تر از سی سال نداشته و دارای گواهینامه کامل دبیرستان باشند دارد و بعنوان روز مزد موقت کارتی بکار میگمارد.
داوطلبان غیرازایام تعطیل میتوانند با در دست داشتن مدرک تحصیلی و یکبرگ رونوشت گواهی شده شناسنامه ویک قطعه عکس همه روزه از ساعت ۵ الی ۷ بعد از ظهر لغایت ۲۰ر۱۰ر۳۹ برای ثبت نام وتسلیم مدارک و کسب اطلاعات بیشتر باداره کل امور عمومی سازمان مزبور (اداره کارگزینی – اطاق شماره ۵) واقع درخیابان لاله‌زار– کوچه برلن مراجعه نمایند.
سازمان مستقل تدارکات کشوری
۱–۲ آ–۳۷۳۹۸

AIR FRANCE
recrute
2 AGENTS DE RESERVATION parlant parfaitement le français et l'anglais.
S'adresser aux Services administratifs d'Air France; 91 Avenue Ferdowci, 5ème étage.

بیک نفردوشیزه یابانوی
ماشین نویس دوزبانه (فارسی‌ولاتین) که‌در فن‌خود تسلط کامل داشته باشد نیز است. واجدین‌شرایط بکارگزینی اداره کل‌بهداشت وزارت بهداری‌واقع درلاله‌زارنو خیابان کوشک مراجعه نمایند.
۱–۳ آ–۳۷۱۵۴

یکنفر مهندس مکانیک
که درادارہ نمودن امور فنی‌کارخانه تجربه داشته باشد برای دستیاری مدیر فنی استخدام میشود. واجدین شرائط همه‌روزه از ساعت ۹ تا ۱۲ صبح به‌کارخانه جنرال مکانیک واقع درکیلومتر ۵ جاده قزوین مراجعه نمایند.
۲–۱ آ–۳۳۳۱۷

استخدام. میشود
۱–دوشیزه تلفن‌چی وماشین‌نویس فارسی
۲–کارمند حسابداری که قدریهم انگلیسی بداند
۳–کارگرآچار بدست
۴–سیم‌کش برق و کمک‌مکانیک
بین ساعتهای ۵ تا ۶ باستثناء روز پنج‌شنبه بشرکت نسبی ابوالحسن دیبا و شریک مقابل پارک هتل مراجعه شود.
۱–۲ آ–۳۷۴۸۲

بیکنفر شخص تحصیلکرده
که بکلیه امور آژانس مسافرتی هواپیمائی کاملا وارد و ضمنا بزبان انگلیسی آشنائی کامل داشته که بتواند بخوبی ترجمه و مکاتبه‌نماید با سپردن تضمین مورد احتیاج می باشد.
واجدین شرایط تقاضای خود را با تعیین سوابق خدمت بطور مفصل و بایک قطعه عکس با صندوق‌پستی ۲۵۳۷ مکاتبه فرمایند.
۱–۲ آ–۳۳۷۷۳

مستغلات

تهران‌پارس–نارمک–تهران‌نو نیروی‌هوائی – وحیدیه
برای خرید و فروش نقد و اقساط زمین و خانه وهرگونه معاوضه به بازرگانی امینی
اول سی متری نارمک
تلفن ۹۱۰۰۹۰ مراجعه فرمائید

نقشه ساختمان
فرازنو تلفن ۳۰۲۶۰۱
۱–۲۰ آ–۳۲۱۸۵

هرقدر پول شرطی بخواهید
با ورقه مالکیت مستقیم رجوع فرمائید لاله‌زار ۳۹۷۸۴ بنگاه کوشان
۱–۱۰ آ–۳۷۰۲۸

رهن تصرف داده میشود
خانه بمساحت ۶۰۰ متر هفت‌اطاق بالوازم نزدیک مجسمه شاه رضا آژانس رایت مقابل سینما رویال‌تلفن ۳۲۹۷۱ و ۳۱۸۵۳
۱–۲ آ–۳۷۶۸۲

مالکین محترم توجه‌فرمایند هرگونه‌املاک‌داخل یاخارج کوچک وبزرگ داشته‌باشید جهة معاوضه آن به‌آژانس رایت‌مراجعه فرمائیدتاطبق نظریه شما اقدام شود. شاهرضا روبروی‌سینما رویال ۳۲۹۷۱ – ۳۱۸۵۳
۱–۱۰ آ–۳۲۶۰۳

مهندس ساختمان طالب اجارهٔ
یک اطاق واقع در یک آپارتمان با تلفن در شمال‌شهرمی باشد. ازساعت ۱۹ تا ۲۰ بشماره ۸۶۹۲۶ تلفن بفرمائید.
آ–۳۳۸۷۱

ساختمان مناسب برای دفترادارات دولتی و شرکتها
چهار دستگاه ۱۷ اطاق‌با تمام لوازم واقع دراوایل خیابان ویلاازشاهرضا برای اجاره واگذار میشود و نیز ساختمانهای بزرگتر و کوچک برای اجاره سکونت و فروش و زمین‌های ساختمانی در خیابانهای اصلی و فرعی در تخت جمشید شاهرضا ویلا و شمیرانات برای فروش‌حاضر است برای توضیح بیشتر به اول ویلا دفتر معاملات املاک فخیم یا تلفن ۴۵۸۸۸ مراجعه فرمایند.
۱–۲ آ–۳۳۸۳۳

آموزشگاههای علمی

همه قبول شوید
دروس زبان فیزیک و ریاضیات و غیره در منزل خودتان تدریس و قبولیتان تضمین می شود و در صورت عدم قبولی نصف وجه‌مسترد خواهد شد.
نشانی خود را بنشانی زیرارسال دارید خیابان گرگان کوچه بهشتی شماره ۶ علی نور صادقی
آ–۳۳۷۸۳

تدریس ریاضیات
معلمی حاضر است ریاضیات و فیزیک سیکل اول و دوم را درمنازل تدریس کند علاقمندان عصرها به آکادمی رازی میدان بهارستان و یا تلفن ۶۵۲۶۹ مراجعه نمایند.
آ–۳۳۷۶۱

بچند نفر کارگر درب و پنجره ساز جوشکار نیازمندیم
به آدرس شهر آرا شرکت کیشا کارگاه رونن رجوع شود.
آ–۳۳۸۲۱

سازمان ثلاث بچند نفر
جوان فعال و با سواد برای فروشندگی کارلوت‌لووردوبیر نیازمنداست بعدازظهر ها بخیابان نواب چهارراه خاکباز کوچه نجاتی شماره ۸ مراجعه‌نمایند.
آ–۳۳۸۵۷

بیک نفر پرستار بچه
باتجربه برای مدت‌روز نیازمندیم تلفن ۴۸۶۳۱
آ–۳۳۸۲۳

برای کار های توسعه ساختمانی
بیک نفر ویزیتور فعال که در امور تبلیغاتی کاملا مسلط باشد نیازمندیم چهار راه دروازه دولت روبروی سعدی شرکت ساختمانی بتون ریز
آ–۳۷۷۵۶

گار گاه پیراهن دوزی‌ایران ودنیا
به چند کارگر زن برای کار های دستی از قبیل دکمه دوزی ومادیکی دوزی نیاز مند است طالبین به خیابان بوذرجمهری جنب پمپ‌بنزین مراجعه نمایند دفتر کارگاه
آ–۳۳۹۰۷

بفروش میرسد

تلفن ۲ بفروش میرسد بتلفن ۸۲۹۶۵ مراجعه شود.
۱–۲ آ–۳۳۵۷۷

یکباب منزل دو طبقه
(۱۴۰ متر مربع) دارای ۷ اطاق آب لوله‌کشی برق ده آمپر ساعتی با تلفن در کوچه نظامیه بقیمت ۸۵هزار تومان بدون واسطه بفروش میرسد تلفن ۳۲۹۱۱ مراجعه شود.
آ–۳۳۸۰۷

فروش اتومبیل

اتومبیل‌فولکس‌واگن شمارا خریداریم
تعمیرگاه شماره ۲۲ فولکس واگن تحت نظر متخصص آلمانی خیابان طهران نو شماره ۳۶۰ تلفن ۳۰۳۸۸۷
آ–۳۳۷۴۵

یک دستگاه اتومبیل سیمکا
مدل ۱۹۶۰ دورنگ آبی سیر و روشن بفروش میرسد داوطلبین به تلفن ۲۴۷۰۱ مراجعه فرمایند.
۱–۳ آ–۳۷۷۹۶

یکدستگاه اتومبیل دکاو
مدل ۱۹۶۰ کوبه دو لوکس باروکش پلاستیک رنگ زیتونی و شیری به فروش میرسدداوطلبین‌بتلفن شماره ۲۴۷۰۱ مراجعه فرمایند.
۱–۳ آ–۳۷۷۹۴

ماشینهای زیر نقد و اقساط بفروش میرسد
فولکس واگن مدل ۵۸– فورد امریکائی مدل ۵۶ با رادیو –دوفین از مدل ۵۸ تا ۶۰– چند دستگاه کمبرسی ۵۱ با لاستیک نو فیات مدل ۵۶– ۶۰ با رادیو – اوپل رکورد مدل ۵۹ با رادیو
آ–۳۱۹۸۵

یکدستگاه شاسی جیپ وانت ۶ سیلندر نوکارنکرده بدون اطاق عقب برای‌فروش آماده‌است به‌تلفن ۹۱۱۷۸۸ مراجعه فرمائید

یکدستگاه جرثقیل‌گردان با دکل ۲۲ متری و موتور نو برای فروش آماده است به تلفن ۹۱۱۷۸۸ مراجعه فرمائید
۱–۶ آ–۳۷۲۲۲

جویای کار

جوانی مهندس برق
جهت تدریس و کار های فنی برای بعد از ظهر ها جویای کار است به راهنمای شماره ۱۶۹۳ اطلاعات مراجعه فرمایند.
۱–۲ آ–۳۳۸۹۳

راننده سواری با سواد
و فنی و با ضامن برای ماشین‌سواری آماده بکار است بتلفن ۵۳۹۵۹
آ–۳۳۸۷۷

شخصی که دارای تحصیلات عالی
در رشته های زبان و ادبیات فارسی و زبان و ادبیات فرانسه است آماده تدریس در خانواده های محترم‌میباشد ازساعت ۶ تا ۹ بعد از ظهر به تلفن ۵۷۱۰۲ مراجعه شود.

جوانی ۲۲ساله دارای
گواهی نامه‌رانندگی (شخصی)معلومات ۶ابتدائی جویای کار می باشد بتلفن ۶۹۴۴۳ همه روزه از ساعت ۵ الی ۷ بعد از ظهر مراجعه فرمایند.
آ–۳۳۸۶۵

جوانی با سواد ودارای‌گواهینامه
رانندگی جویای کار است لطفا به شماره ۱۶۹۱ راهنمای اطلاعات مراجعه فرمائید.

جوانی راننده درجه ۲ باسواد
جویای کار میباشد بتلفن ۵۳۹۵۹ مراجعه شود.

جوانی با معلومات سوم‌متوسطه
و انگلیسی و ماشین نویسی‌باضامن معتبر و اطلاعات کافی در امور ترخیص‌کالا گمرکی‌جویای کار است لطفا به شماره‌۱۶۹۲‌راهنمای‌روزنامه اطلاعات مراجعه فرمائید.

تقویم اطلاعات

یکشنبه هیجدهم دی ۱۳۳۹
« بیستم رجب ۱۳۸۰ه
« هشتم ژانویه ۱۹۶۱
اذان صبح :ساعت ۵و ۲۸ دقیقه
طلوع آفتاب :ساعت ۷و ۱۹ دقیقه
غروب آفتاب : ساعت۱۶و۵۹دقیقه

اجاره داده میشود

دو دستگاه آپارتمان نوساز
هرکدام مشتمل بر سه اطاق و حمام و تلفن و برق اجاره داده می شود. طالبین بعد از ظهر ها بمطب دکتر یحیی شهردار خیابان باغ سپهسالار شماره ۱۵۴ مراجعه نمایند
۱–۶ آ–۳۷۰۸۶

با ارزانترین قیمت
دو دستگاه عمارت ویلائی‌دربهترین نقطه شمیران با بهترین ساختمان ووسائل کامل شوفاژ اجاره‌داده‌میشود آژانس رایت مقابل سینما رویال تلفن ۳۲۹۷۱– ۳۱۸۵۳
۱–۲ آ–۳۷۶۸۲

یک دستگاه آپارتمان
چهار اطاقی طبقه اول باهال‌بزرگ وسرویس کامل واقع در خیابان‌استخر بالاتر از سازمان برنامه جنب مطب دکتر ولوق پلاک ۱۲۲ باجاره‌واگذار میشود طالبین بمحل مراجعه ویابا تلفن ۳۳۶۵۹ مکالمه فرمایند.
۱–۳ آ–۳ ۷۴۷۶

یکدستگاه آپارتمان بزرگ
برخیابان تخت‌جمشید طبقه چهارم باجاره واگذار میشود طالبین با تلفن ۳۵۰۹۱ ساعات کار مکالمه فرمائید.
۱–۲ آ–۳۳۳۶۳

خانه نو ساز دو طبقه
داری تراس بزرگ و باصفا باغ‌سه هزار متری محل کافی برای‌پارکینگ سالن پذیرائی و غذاخوری اطاقهای مناسب لوله کشی برق تلفن. حمام گاراژ گل خانه واقع در باغ صبا بعلت مسافرت باجاره داده میشود طالبین بتلفن ۳۱۳۱۹ مراجعه‌فرمایند
۱–۳ آ–۳۳۸۳۵

واگذار میشود

۴ باب مغازه داخل گاراژ
محل مناسب برای کارگاه های فلزکاری وغیره بابرق سه‌فاز مقابل پمپ بنزین جاده تهران نو واگذار میشود طالبین بین ساعت ۴الی ۶بتلفن ۳۹۴۶۵ مراجعه فرمایند.
۱– ۳ آ–۳۷۳۱۴

واگذار میشود
دو باب مغازه با آشپزخانه سرپل تجریش تلفن ۶۸۹۸۷
۱–۳ آ ۳۷۵۹۸

واگذاری مغازه
یکباب مغازه واقع در سه راه‌دانشکده پلیس که با درآمد مکفی مشغول بکار است بعلت مسافرت واگذار می شود – سه راه دانشکده پلیس آرایشگاه ماه
۱–۳ آ–۳۳۶۷۷

دو باب داروخانه
در بهترین محل و خیابان شهر بابرق وتلفن و کلیه لوازم و دارو بعلت مسافرت خارج واگذارمیشود طالبین برای اطلاعات بیشتر بتلفن ۳۳۸۸۲ یا ۶۴۷۱۱ مراجعه فرمایند
۱–۲ آ–۳۳۷۷۱

آموزشگاههای فنی

رانندگی و مکانیکی را
در اسرع وقت زیر نظر مهندس حیفانی با اتومبیلهای دوبله مدل ۶۱ بیاموزید هنرستان ایران پشت شهرداری تلفن ۳۰۲۴۰۷

تعلیم صحیح رانندگی هنر کده فنی بزرگترین آموزشگاه رانندگی و مکانیکی در خاور میانه
رانندگی را با آخرین متدعلمی‌به شما میآموزد و تا گرفتن گواهینامه رسمی بشما تعلیم میدهد.
هنرکده فنی بهارستان روبروی چاپخانه مجلس تلفن ۳۸۰۴۶

کلاس عالی برش وخیاطی
(متد گرلاوین) زیرنظر خانم موسوی نسل دروازه شمیران خیابان‌فخرآباد کوچه گلشائیان درب شماره ۱۸۷
۱–۱۳ آ–۳۳۳۷۱

نقشه‌کشی واستخدام
درکلاس جدید نقشه کشی کاخ‌علم
آموزش فرهنگ
که‌روز پانزدهم دیماه تشکیل میشود نام نویسی کنید تا مانند فارغ التحصیلان قبل فورا استخدام شوید. چهارراه دروازه دولت روبروی خیابان سعدی کاخ علم
آموزش فرهنگ
۲–۶ آ–۳۶۶۶۰

صاحب امتیاز و مدیر مسئول: عباس مسعودی
چاپ [illegible] خیابان خیام چاپخانه اطلاعات

احتیاجات زندگی

رستوران ژاله مخصوص خانواده‌ها است دارای چلوکباب مطبوع وسایر اغذیه متنوع ولذیذ ایرانی و فرنگی اول لاله‌زار نوجنب سینما متروپل تلفن ۳۳۳۳۱ ناهار کامل ۵۵ ریال

برای خرید و فروش
هر نوع‌شماره تلفن بتلفن ۲۲۶۵۶ بازار بزرگ پاساژ بیرجندی مراجعه فرمائید.
۱–۶ آ–۳۳۷۴۹

خیلی فوری مورد احتیاج است
مقدار ۱۰۰ تن چوب بست آهنی با کلیپس های مربوطه بشماره‌تلفن ۶۸۷۵۳ مراجعه نمائید.
۱–۲ آ–۳۳۸۷۹

رنده اره سمباده
متــه الکتریکی نجاری بهمن پور وشسب خیابان شاهرضا مقابل ویلا ۲۷۳ تلفن ۴۴۷۲۸ یا ۸۴۲۱۰
۱–۵ آ–۳۳۶۷۳

آگهی های کوچک

نقشه‌برداری
املاک واراضی تلفن ۳۰۲۶۰۱
۶–۲۰ آ–۳۲۱۸۷

کوره‌پز خانه‌ها
برای خاک برداری وسیله تراکتور های قوی کاتریپلار مجهز به‌کلنگ به‌تلفن ۴۶۹۵۵ مراجعه فرمائید

تعدادی گاو ماده نژادخارجی
خریداریم فروشندگان با تلفن ۴۰۵۲۱ بعد از ظهر ها مذاکره فرمایند.

خشکبار فردشاهرضا
تهیه کننده عالیترین و خوشمزه ترین خشکبار سرد و گرم از ساعت ۷صبح تا نیم بعد از نیمه شب از مشتریان محترم پذیرائی مینماید. شاهرضا چهارراه پهلوی تلفون ۴۰۸۰۲

آگهی حصر وراثت
در تاریخ ۱۳ر۱۰ر۳۹ آقای عاشور فرزندحوه‌قربان شهرت‌فرخنده برادر مرحوم الله‌وردی فرخنده مقیم عرب‌قره حاجی دادخواستی بخواسته حصروراثت بدادگاه گنبد کاوس تقدیم و توضیح داده است‌که مرحوم الله‌وردی فرخنده فرزند حوه قربان در تاریخ ۳ر۱۰ر۳۹ در شهر گنبد در اثر تصادف ماشین فوت کرده و حین‌الفوت دارای سه پسر بنام‌قربان فرخنده‌فرزندالله‌وردی‌شماره‌شناسنامه ۲۸۰–۲ عبدالمجید فرخنده دارای شماره شناسنامه ۳ر۳ پسر مرحوم۳ عبدالله شهرت فرخنده‌فرزند الله‌ورد دارای شماره شناسنامه ۵۳۶ و ۱ دختر باسم ۱ بی‌بی فاطمه فرزند الله وردی شهرت‌فرخنده‌دارای شماره شناسنامه ۳ر۳۶ –۲ قیزخونی نیازی فرزند فاله‌وردی دارای‌شماره‌شناسنامه ۲۰۴ عیال دائمی آنمرحوم‌بوده ووارث دیگری نداشته پس‌ازثبت دادخواستی بکلاسه ۵–۴۶۵–۳۹ مدنی‌و تحقیق از گواهان مراتب سه نوبت متوالی هر نوبت بفاصله یکماه در روزنامه رسمی کشور شاهنشاهی و روزنامه کثیرالانتشار اطلاعات درج‌و آگهی می شود هرکس اعتراض و یاوصیتنامه‌ای دارد در ظرف مدت مقرر ارائه دهددر صورت انقضاء مدت هیچگونه‌اعتراضی (جز وصیتنامه رسمی وسری) پذیرفته نخواهد شد.
مدیر دفتر دادگاه بخش‌گنبد گاوس‌ناطق
۱–۳ آ–۳۷۷۳۰

گم شده

بدینوسیله اطلاع می دهد یک برگ سفته بمبلغ یکصد هزار ریال بحواله کرد فاریاب بامضای آقای عباس فولادی بدون تاریخ‌سررسید و تاریخ صدور شانزدهم اردیبهشت سی‌و هشت مفقود شده است نزد هر شخص پیدا شود از درجه اعتبار ساقطاست. فاریاب

راهنمای پزشکی اطلاعات

دکتر عنایت‌اله مکرم افشار
متخصص بیماریهای داخلی وقلب از دانشگاه کلرادو آمریکا مطب‌خیابان شاهرضا –کاخ شمالی –اوقات‌پذیرائی ۴تا۸ بعد از ظهر تلفن‌مطب۴۴۱۴۸ – منزل ۴۱۳۲۵

دکتر محمد رضا مسدد
رزیدنت سابق بیمارستانهای امریکا درمان قطعی بیماری های مقاربتی دروازه دولت روبروی ساختمان فیات تلفن ۳۰۲۵۴۸ –پذیرائی عصرها از ساعت ۵الی ۸ بعد از ظهر.

دکتر دانشگر
امراض مقاربتی و جلدی وسوزاک تازه وکهنه‌ورم پرستات ضیق مجرا سستی و بواسیر امراض زنانه و نازائی خیابان سپه مقابل پستخانه تلفن ۳۰۲۴۱۶

دکتر عباس نیک‌نژاد
متخصص از دانشگاه پاریس در بیماریهای معده – روده کبد – وزالمعده درمان بواسیر بدون عمل فیستول –فیسور بامتد موثر دروازه شمیران خیابان گرامی

دکتر رفیعی
متخصص بیماریهای جهازهاضمه از دانشگاه پاریس معده کبد، روده – پذیرائی ۴ تا ۸ بعد از ظهر خیابان جامی اول کوچه پاریس تلفن ۶۳۰۶۰

دکترا – پولوسا
متخصص بیماریهای مقاربتی‌مجاری ادرار و تناسلی خیابان فردوسی‌بالا کوچه صادق تلفن ۴۶۵۸۹ پذیرائی صبح و عصر

دکتر رحمانی
متخصص امراض اعصاب و روح از دانشگاه لندن خیابان پهلوی بالاتر از چهارراه امیراکرم تلفن ۴۵۱۱۴ پذیرائی صبح‌و عصر

دکتر میری – دکتر امیرفضلی
دکترعفت میری متخصص‌بیماری های‌کودکان دکتر گیتی امیر فضلی: متخصص بیماری های زنان زایمان از امریکا پذیرائی بعد از ظهر ها خیابان پهلوی نرسیده به تخت جمشید

دکتر مرتضی شریفی
متخصص امراض قلب .عروق از دانشگاه پاریس خیابان جامی –خیابان استخر – اول کوی خواجوپذیرائی عصرها –تلفن ۴۹۷۴۸

پلی کلنیک
دکتر صدیقی –دکتر مجاهدی
رزیدنت‌سابق بیمارستانهای‌آمریکا بیماری‌های داخلی اطفال مقاربتی ترک تریاک وسایر مواد مخدره‌ترک‌الکل مجهز به دستگاه های رادیوسکپی و انروسل تراپی(بخور پنی‌سیلین و غیره) دیاترمی
پذیرائی بعداز ظهر ها و ایام تعطیل وشبها تا صبح خیابان شاه روبروی مسجد سجاد شماره‌تلفن ۴۹۵۲۶

دکتر معانی
امراض مقاربتی–مجاری ادرار – معالجه سوزاک‌تازه و کهنه ورم پروستات و سستی و ناتوانی–ضیق مجرا امراض زنانه خیابان‌فردوسی مقابل بانک ملی مرکز

کلنیک فیزیوتراپی‌دکترخطیبی
مجهز بکامل‌ترین وسایل برقی‌جهت دردها و عوارض‌بعد از اعمال جراحی وشکسته بندی–فلجی‌ها–فلج‌اطفال–دردهای رماتیسمی –بیماری جلدی – چاقی های‌موضعی .اکسیژن تراپی شبانه روزی جهت بیماران همکاران محترم آماده‌است.
خیابان پهلوی پائین تر ازسه‌راه شاه تلفن۴۱۷۷۶

علاج قطعی بواسیر
بدون عمل جراحی
دکتر ابراهیم سعید
خیابان قاآنی شماره ۱۰۰

دکتر عزالدین معنوی
بیماران اعصاب و روانی
اوقات مطب: روز های یکشنبه – سه شنبه – پنجشنبه۷–۵ بعد از ظهر
آدرس مطب خیابان شاهرضا روبروی‌فرصت ، تلفن ۳۰۴۳۹۶ – ۸۴۳۸۰
آ–۳۳۷۵۹

امشب بکدام سینما میروید؟

سینماهای درجه یک

سینما آسیا (تلفن :۴۳۹۰۹)
دیدار در جهنم (نیمه رنگی –دوبله بفارسی) باشرکت : توتو– ماریافرو. شروع : ۱۱ صبح –۳–۵–۷–۹ بعد از ظهر.

سینما امپایر تلفن ۶۷۲۵۲
چهره زیبا (ویستاویژن – رنگی) باشرکت :فردآستر – ادری‌هیبورن– شروع: ۳۰ر۱۰صبح– ۳–۵–۷–۹ بعد ازظهر

سینما ایران (تلفن:۳۶۳۵۴)
کی‌بکیه –باشرکت :آزاده –روان بخش –کریمی . شروع : ۱۰و نیم صبح ۲–۴–۶–۸ بعد از ظهر .

سینما پلازا (تلفن :۴۴۲۵۵)
تاراس بولبا (دوبله بفارسی) با شرکت : هاری بور– دانیل داریو شروع :۳۰ر۱۰ صبح –۳–۵–۷–۹بعد از ظهر

سینما تخت‌جمشید (تلفن:۴۳۵۰۰)
پله پنجم (واید اسکرین – رنگی) باشرکت: ری میلاند – گریس کلی. شروع: ۳– ۵– ۷– ۹ بعد از ظهر.

سینما حافظ (تلفن:۳۴۰۷۴)
دیدار در جهنم (نیمه رنگی –دوبله بفارسی) باشرکت : توتو– ماریافرو. شروع : ۳۰ر۱۰ صبح – ۳۰ر۲–۳۰ر۴– ۳۰ر۶–۳۰ر۸ بعد از ظهر.

سینما دنیا (تلفن :۳۳۸۱۲)
بیگانه‌ای در ناپل (دوبله بفارسی) باشرکت :ماریزاآلاسیو –تدی رنو شروع:۳۰ر۱۰ صبح۳۰ر۲ –۳۰ر۴– ۳۰ر۶– ۳۰ر۸ بعد از ظهر

سینما رادیوسیتی (تلفن :۴۳۳۲۰)
از بیوه ها بپرهیزید (رنگی) با شرکت : دوریس دی– جک لیمون. شروع : ۳۰ر۱۰ صبح –۳–۵–۷–۹

سینما رکس تلفن ۳۴۱۶۹
لژیون های کلئوپاتر(سینماسکوپ– رنگی – دوبله بفارسی) با شرکت : لیندال کریستال –ژرژمارشال .شروع: ۳۰ر۱۰ صبح –۳۰ر۲– ۳۰ر۴– ۳۰ر۶– ۳۰ر۸ بعد از ظهر.

سینما سعدی (تلفن : ۳۶۴۶۸)
حمله کوریل آغاز میگردد (سینما سکوپ – دوبله بفارسی) باشرکت: لینووانتورا – بلادارو ی شروع : ۳۰ر۱۰ صبح – ۳۰ر۱۲ – ۳۰ر۲ – ۳۰ر۴ – ۳۰ر۶ – ۳۰ر۸ بعدازظهر

سینما سیلا تلفن ۳۶۴۲۴
انتقامجو (سینما سکوپ – رنگی – دوبله بفارسی) با شرکت : جان فورسایت–روساناسکیافینو. شروع: ۳۰ر۱۰ صبح– ۳۰ر۲– ۳۰ر۴– ۳۰ر۶– ۳۰ر۸ بعد از ظهر.

سینمامولن‌روژ (تلفن :۳۰۳۰۳۰)
آخرین قطار از گان‌هیل (ویستاویژن– رنگی – دوبله بفارسی باشرکت : آلتونی کوئین – کرک‌داگلاس شروع: ۳۰ر۱۰ صبح –۳–۵–۷–۹ بعد از ظهر.

سینما میامی تلفن ۳۷۳۴۹
کی بکیه باشرکت:آزاده –روانبخش– کریمی . شروع :۳۰ر۱۰ صبح ۳۰ر۲– ۳۰ر۴ – ۳۰ر۶ –۳۰ر۸ بعد از ظهر

سینما نیاگارا تلفن ۶۵۳۰۷
انتقامجو (سینما سکوپ – رنگی – دوبله بفارسی) با شرکت : جان فورسایت–روساناسکیافینو. شروع: ۳۰ر۱۰ صبح– ۳۰ر۲– ۳۰ر۴– ۳۰ر۶– ۳۰ر۸ بعد از ظهر.

سینما اریا (تلفن :۳۷۹۵۶)
سرنوشت یک انسان دوبله بفارسی باشرکت :سرگئی‌باندارچوک شروع: ۳۰ر۱۰ صبح –۳۰ر۱۲–۳۰ر۲–۳۰ر۴ ۳۰ر۶–۳۰ر۸بعدازظهر

سینما المپیا (تلفن : ۶۵۷۹۸)
هفت رعد(دوبله بفارسی) باشرکت استفن بوید – آنا گیلور . شروع ۳۰ر۲ – ۳۰ر۴ – ۳۰ر۶ – ۳۰ر۸ بعد از ظهر

سینما ایفل تلفن ۴۰۱۱۶
بیگانه‌ای در ناپل (دوبله بفارسی) با شرکت :ماریزاآلاسیو – تدی رنو شروع : ۱۱ صبح– ۳–۵–۷–۹ بعد از ظهر

سینما برلیان (تلفن:۳۳۵۳۵)
آخرین قطار از گان‌هیل (ویستاویژن– رنگی – دوبله بفارسی باشرکت : آلتونی کوئین – کرک‌داگلاس شروع: ۳۰ر۱۰ صبح –۳۰ر۲– ۳۰ر۴– ۳۰ر۶– ۳۰ر۸ بعد از ظهر .

سینما تهران تلفن ۳۸۱۶۵
کی بکیه با شرکت :آزاده – روانبخش – کریمی شروع : ۳۰ر۱۰ صبح –۳۰ر۲– ۳۰ر۴– ۳۰ر۶– ۳۰ر۸ بعد از ظهر

سینما اسکار (تلفن:۴۵۷۹۷)
آخرین قطار ازگان‌هیل (ویستاویژن– رنگی – دوبله بفارسی باشرکت : آنتونی کوئین – کرک‌داگلاس شروع: ۳۰ر۹ صبح– ۲–۴–۶–۸ بعد از ظهر.

سینما پارک تلفن ۳۹۶۳۷
امروز خورشید غروب نمیکند (دوبله بفارسی).شروع :۳۰ر۱۰ صبح ۳۰ر۲ –۳۰ر۴ –۳۰ر۶ –۳۰ر۸ بعد از ظهر

سینما چارلی (تلفن : ۶۸۴۶۱)
غول (رنگی) با شرکت : جیمزدین راک هودسن –الیزابت تایلور شروع ۳۰ر۱۰ صبح – ۳۰ر۲ –۳۰ر۵ –۳۰ر۸ بعد از ظهر

سینما دیانا (تلفن:۴۲۰۱۰)
کی بکیه با شرکت : آزاده –کریمی روانبخش . شروع : ۳۰ر۱۰ صبح– ۳۰ر۲ – ۳۰ر۴ – ۳۰ر۶ – ۳۰ر۸ بعد از ظهر

سینما رویال (تلفن: ۴۹۷۸۵)
لژیون های کلئوپاتر(سینماسکوپ– رنگی – دوبله بفارسی) با شرکت : لیندال کریستال –ژرژمارشال .شروع: ۳۰ر۱۰ صبح–۳–۵–۷–۹ بعد از ظهر.

سینما زهره (تلفن :۳۰۴۸۰۸)
آخرین قطار ازگان‌هیل (ویستاویژن– رنگی – دوبله بفارسی باشرکت : ۱۱صبح –۱¼–۳½–۵½–۷½ بعد ازظهر

سینما کریستال (تلفن:۳۷۶۷۵)
آخرین قطار ازگان‌هیل (ویستاویژن– رنگی – دوبله بفارسی باشرکت : آنتونی کوئین – کرک‌داگلاس شروع: ۳۰ر۱۰ صبح –۳۰ر۲– ۳۰ر۴– ۳۰ر۶– ۳۰ر۸ بعد از ظهر .

سینما متروپل (تلفن : ۳۶۴۱۰)
تاراس بولبا (دوبله بفارسی) با شرکت : هاری بور – دانیل داریو . شروع ۳۰ر۱۰ صبح – ۳۰ر۲ –۳۰ر۴ ۳۰ر۶ – ۳۰ر۸ بعد از ظهر

سینما همای (تلفن : ۴۳۱۶۹)
تاراس بولبا (دوبله بفارسی) با شرکت : هاری بور – دانیل داریو . شروع: ۳۰ر۱۰ صبح – ۳۰ر۲–۳۰ر۴ ۳۰ر۶ – ۳۰ر۸ بعد از ظهر

سینماهای درجه دو

سینما پردیس
مردان خشن (سینما سکوپ – رنگی) با شرکت : گلن فورد . شروع: ۳۰ر۱۰ صبح – ۳۰ر۲ – ۳۰ر۴ – ۳۰ر۶ – ۳۰ر۸ بعد از ظهر

سینماتاج (تلفن : ۳۳۰۶۴)
جدال در اوکی – کرال (ویستاویژن – رنگی – دوبله بفارسی) با شرکت : کرک داگلاس – برت‌لنکستر شروع : ۳۰ر۱۰ صبح –۳۰ر۲ – ۳۰ر۴ – ۳۰ر۶ – ۴۵ر۸ بعد از ظهر

سینما سیلوانا (تلفن : ۳۳۷۷۷)
مبارزه زندگی (دوبله بفارسی) شروع : ۳۰ر۲ – ۳۰ر۴ – ۳۰ر۶– ۳۰ر۸ بعد از ظهر

سینما فردوسی (تلفن:۳۵۷۸۴)
بمبئی در آتش (سینما سکوپ – رنگی دوبله بفارسی) با شرکت استیوریوز شروع : ۳۰ر۹ – ۳۰ر۱۲ صبح – ۳۰ر۲ – ۳۰ر۴ – ۳۰ر۶ – ۳۰ر۸ بعد از ظهر

سینمافوری (تلفن : ۲۷۸۹۳)
سرنوشت یک‌انسان دوبله بفارسی باشرکت :سرگئی‌باندارچوک شروع: ۳–۵–۷–۹بعدازظهر .

سینما مراد (تلفن : ۳۷۳۸۹)
صفرعلی با شرکت: وحدت – ژاله شهین شروع ۲– ۴ – ۶– ۸ بعد از ظهر

سینما مشعل (تلفن :۳۳۸۳۶)
دومرد رشید (رنگی –دوبله بفارسی) باشرکت –برت‌لنکستر –جودی‌لاورنس ۳۰ر۱۰ صبح –۳۰ر۲– ۳۰ر۴– ۳۰ر۶– ۳۰ر۸ بعد از ظهر.

تآترها

جامعه باربد (تلفن ۳۲۲۶۵)
برای تعویض برنامه یک هفته تعطیل است

تآتر پارس تلفن ۲۸۸۱۱ –۳۳۴۳۳
همه در اشتباهند با شرکت شفیع (کنسرت آفت) شروع : ۸ بعد ازظهر

تآترتهران (تلفن ۳۰۲۲۹۹)
صحرای مراکش – باشرکت . رخشانی – مینو – شروع : ۳۰ر۸ بعد از ظهر

سرشوی گیاهی
کمند

سرشوی گیاهی
کمند
یک مو نباید از سر کسی کم شود
سرشوی گیاهی
کمند
KAMAND
بعد از این زلف من و شانه و سرشوی کمند
تا نگوئی که اسیران کمند تو کمند
سازمان فاکوپا

رئیس شهربانی اظهارداشت :

بعداز این افسران بیشتری برای تکمیل معلومات بخارج اعزام میشوند

ده نفر افسران شهربانی که برای تکمیل تجربیات خود بامریکا میروند دیروز بارئیس شهربانی کل کشور ملاقات نمودند

بعداز ظهر روز گذشته ده نفر از افسران شهربانی کل که برای ادامه تحصیل و دیدن دوره های تخصصی پلیس بکشور های‌متحده امریکا اعزام میگردند باتفاق تیمسار سرتیپ خلعتبری معاون و مستشار امریکائی باتیمسار سرلشگر نصیری رئیس شهربانی کل ملاقات کردند و پس از انجام مراسم معرفی تیمسار سرتیپ خلعتبری شرحی‌در باره اعزام افسران شهربانی‌بامریکا ایراد نمود و به پیدایش این فکر از زمان ریاست تیمسار سپهبدعلوی مقدم اشاره کرد بعد تیمسار ریاست شهربانی کل‌خطاب‌به آقایان‌افسران اظهار داشت :

بطوریکه آقایان اطلاع دارند سازمان شهربانی کل‌بیش‌ازهرچیز بوجود افسران متخصص و کار ـ شناس نیازمند است و اکنون که شماها به‌عنوان گروه نهم افسران اعزامی ترك وطن میگوئید انتظار دارم در راه کسب‌معلومات‌وتحصیل کمال سعی ومجاهدت وافی مبذول داشته و بامعلومات و تجربه بیشتری بمیهن مراجعت کنید.

بعد ازاین سعی خواهد شد که افسران بیشتری برای تکمیل معلومات و دیدن دوره‌های‌تخصصی نه‌تنها به‌امریکا بلکه بسایر کشور های بزرك نیز فرستاده شوند تا پس از مراجعت نواقص ومشکلات سازمان پلیس را برطرف سازند در حال حاضر امور یکی دوادراه از روی اصول پیش میرود و افسران وافراد متخصص به‌اندازه‌کافی‌دارند ولی سایر قسمت‌های این سازمان نیز باید بهمین ترتیب مجهز و تکمیل گردد .

امیدوارم آقایان بادقت وعلاقه هرچه تمامتر دوره های تخصصی خودرا طی کرده وبامعلومات‌بیشتری بکشور مراجعت و منشاء خدمات بیشتری باشند .

ده نفر افسران اعزامی بامریکا ازاینقرار می‌باشند :آقایان‌سرهنك ۲ مهدی فرهی ،سرگرد‌محمدرضا نعمتی ـ سرگرد علی‌نقی بیگدلی ـ سرگرد شهیدی ـ سروان محمد مفخم ـ سروان فریدون کمانگر ـ سروان مصطفی فروزفر ـ ستوان یکم محمدحسن ارین ـ ستوان‌یکم منصور شمس لاریجانی ـ ستوان یکم بیوك رضوی ملکی .

پس از انجام‌مراسم‌معرفی‌سرکار سرگرد نعمتی از طرف افسران اعزامی از مراحم عالیهٔ شاهنشاه که شامل سازمان پلیس گردیده و از توجه تیمسار ریاست کل نسبت بامر توسعهٔ معلومات و اطلاعات افسران سپاسگذاری کرد . تیمسار سرلشگر نصیری درپاسخ اظهار داشت . بازهم توصیه‌میکنم که در کسب معلومات و تحصیل علم دقت وکوشش کافی بکاربرید و ازاین فرصت گرانبها حداکثر استفاده رابکنیدوباارمغان گرانبهائی ازدانش‌و تجربه بکشور مراجعت و دین‌خود رانسبت بشاهنشاه و میهن عزیز ادا نمایند .

معافیت ۲۰۰۰ مشمول دیپلمه

بقیه از صفحه اول

امروز ازطرف سخنگوی ستادبزرك ارتشتاران اعلام‌شد که‌بفرمان‌شاهنشاه دوهزار وسیزده نفراز مشمولین‌دیپلمه که درقرعه کشی اخیر برای اعزام بخدمت در اردیبهشت و شهریور ماه آینده انتخاب شده بودند از خدمت معاف شدند .

دراطاق ارتشبد هدایت

امروز نیز نمایندگان مشمولین باتیمسار ارتشبد عبداله‌هدایت رئیس ستاد بزرك ارتشتاران ملاقات کردند.

بدوا تیمسار ارتشبد هدایت در مورد توجه وعلاقمندی خاص‌شاهنشاه نسبت به‌جوانان کشور مطالبی اظهارداشت‌و افزود بفرمان شاهنشاه کلیه‌مشمولین دیپلمه‌ایکه برای اعزام بخدمت در اردیبهشت و شهریور ماه سال ۱۳۴۰ انتخاب شده‌اندازخدمت‌معاف گردیدند.

خوشحالی و رویوسی

نمایندگان مشمولین مورد بحث که‌درروزهای اخیر به کلیه مقامات موثرکشوری و نظامی مراجعه کرده بودند وقتی خبر معافیت را بدوستان مشمول‌خود که‌در پارك شهر اجتماع کرده بودند دادندناگهان غریوهلهله وشادی دوهزارمشمول‌دیپلمه بلاتکلیف بهوا برخاست ومشمولین از شدت خوشحالی‌یکدیگررادرآغوش‌میکشیدند وبهم تبریك میگفتند .

در روزنامه اطلاعات

خبرنگارما که‌از روز قرعه کشی واعتراض مشمولین جریان کارآنانرا دنبال میکرد سوابقو چگونگی امر را اینطور گزارش میدهد :

روز شنبه هفته پیش که ازمیان پنجهزار و دویست و هفت نفر مشمول دیپلمه سه‌هزار نفر بقیه قرعه‌برای اعزام بخدمت انتخاب شدند این مشمولین برای اعزام بخدمت‌درسه‌نوبت: دیماه‌اردیبهشت وشهریور سال آینده انتخاب‌شده بودند که هزار نفر از آنان هم اکنون درسلطنت آباد (دانشگاه ـ نظامی) مشغول خدمت هستند وقرار بود دوهزار نفر دیگر در دونوبت اردیبهشت وشهریور آینده به ـ خدمت اعزام میشوند ولی این مشمولین از همان ساعت در مورد بلاتکلیفی چهار ماهه و هفت ماهه خود اعتراض داشتند و در ساعت هشت‌ونیم‌بعدازظهر همانروز بطور دسته جمعی به‌اداره روزنامه‌اطلاعات آمدندچون تعداد مشمولین زیادبود ازمیان آنان هفت‌نفرنماینده‌انتخاب شد ونمایندگان مشمولین باآقای مسعودی مدیر موسسه اطلاعات ملاقات کردند.

خدمت سربازی

این مشمولین بوسیله روزنامه اطلاعات به مقامات مربوط اعلام داشته بودند که حاضرند هم‌اکنون بخدمت مقدس سربازی اعزام‌شوند ولواینکه بجای خدمت گروهبانی فقط خدمت سربازی انجام دهند.

هشت ماه سرگردانی

نمایندگان مشمولین در ملاقات خود باآقای مسعودی گفتند :بما دوهزار نفر که قرار است ظرف۴تا هشت ماه آینده دردودسته هزار نفری بخدمت‌برویم‌برك آماده‌بخدمت چهارماهه و هشت ماهه داده شد درحالیکه مابا دردست داشتن برك آماده بخدمت نه‌میتوانیم در اداره وموسسه‌ای استخدام بشویم و نه‌در این وقت‌سال میتوانیم درس‌بخوانیم گذشته از این هزارنفری که‌قرار است درشهریور ماه آینده‌بخدمت اعزام شوند حق شرکت درکنکور راهم نداریم‌حالا باتوجه باینکه‌اکثر ماسال گذشته فارغ‌التحصیل‌شدیم ویکسال از وقت مابرای رسیدگی‌و تعیین وضع مشمولیت ماتلف شد. حالا بایدهشت‌ماه دیگرهم‌بلاتکلیف بمانیم.

اقدامات مشمولین

فردای آنروز از طرف موسسه اطلاعات بامقامات ستاد بزرك‌ارتش‌ـ اطلاعات با مقامات ستاد بزرك ارتشتاران واداره نظام وظیفه تماس گرفته شد وبرای حل مشکل دو هزارجوان تحصیل کرده اقدامات لازم بعمل آمد . تیمسار ارتشبد هدایت رئیس ستاد بزرك ارتشتاران به‌نماینده موسسه اطلاعات وآقایان فریدون شمس ، سیدجواد علائی نژاد ، فتورچیان و معزی مقدم نمایندگان مشمولین اظهار داشت که‌ارتش شاهنشاهی به‌پیروی‌ازنیات شاهنشاه کاملا علاقمند بسرنوشت جوانان مملکت میباشد و در این مورد‌مطالعات لازم بعمل خواهدآمد از طرف دیگر نمایندگان‌مشمولین باآقایان نخست وزیر، مقامات‌دربار شاهنشاهی ، رئیس مجلس سنا ، حضرت آیت‌اله بهبهانی و سایر مقامات مسئول تماس گرفتند و تلگرافی نیز به پیشگاه شاهنشاه مخابره کردند.

اعلامیه نظام‌وظیفه

خبرنگار ما گزارش می‌دهد که‌ممکن است طی دوروز آینده‌از طرف اداره نظام‌وظیفه اعلامیه‌ای‌در این‌مورد صادر شود .ضمنا کلیه مشمولین دیپلمه‌ای که برك عدم اصابت قرعه دریافت داشتند وهنوز معلوم نبود که برك معافیت ایشان چندساله است بطور کلی معاف شدند.

انتخابات صد شهر شروع شد

بقیه از صفحه اول

ساعت ده صبح امروز تیمسار سپهبد علوی مقدم وزیر کشور درکاخ مرمر بحضور شاهنشاه شرفیاب شد. این اولین شرفیابی وزیر کشور پس از صدور دستور انتخابات میباشد

در این شرفیابی که متجاوز از یك ساعت بطول انجامید وزیر کشور گزارشی در خصوص انتخابات بعرض رسانید .

شب گذشته دستور شروع انتخابات شهرستان‌الیگودرزازطرف وزارت کشور تلگرافی بفرماندار آن شهرستان صادر گردید وباین ترتیب تاکنون انتخابات درصدحوزه انتخابیه آغاز گردیده است .

دستور ۷۴ حوزه انتخابیه روز چهار شنبه گذشته صادر شده بود و بدنبال آن تا امروز دستورآغاز انتخابات ۲۶ شهرستان دیگر که آمادگی خودرابه‌وزارت کشوراعلام داشته بودند از طرف وزیر کشور صادر شد .

انتخابات تهران

باحتمال قریب‌بیقین دستورشروع انتخابات تهران ظرف همین هفته از طرف وزارت کشور صادر خواهد گردید و باین ترتیب از هفته آینده فعالیتهای انتخاباتی تهران‌واردمرحله عملی خود خواهد شد .در تهران اینك مانند بیشتر نقاط کشور سه گروه مشخص انتخاباتی در مقابل یکدیگر صف آرائی کرده اند ،حزب ملیون ، حزب مردم و منفردین .

کاندیدا های احزاب ظاهرا با یکدیگر همکاری و همراهی دارنداما کاندیدا های منفرد تهران نیزبچند دسته تقسیم میشوند ، عده ای مجتمعا با تشکیل جلسات مرتب انتخاباتی هفتگی واقدامات دسته جمعی فعالیت میکنند ، چند نفری با پشتیبانی احزاب‌مشغول‌فعالیت‌هستند وچند نفری نیز هستند که بتنهائی وارد فعالیتهای انتخاباتی شده اند،

کاندیدا های احزاب

در مورد کاندیدا های احزاب در تهران هنوز هیچگونه اطلاع رسمی انتشار نیافته و در تماسی که با احزاب گرفته شد گفتند هنوزتصمیم نهائی در این باره اتخاذ نشده‌است اما بهر صورت با احتمال زیادمیتوان گفت که از حزب ملیون آقایان‌دکتر احمد امامی ، محمد علی مسعودی، دکتر عباس نفیسی ، عبداله گرجی ودکتر شاهکار کاندیدا میشوند .

از حزب مردم آقایان مهندس سعید هدایت ، دکترعمید ، دکتر غلامحسین جهانشاهی و مهندس‌الهی جزو کاندیدا ها خواهند بود .

در این مورد که آیا احزاب‌هریك پانزده نفر را برای تهران‌کاندیدا خواهند کرد یاکمتر نیز هنوز نمی‌توان پیش بینی قطعی کرد .

منفردین از تهران

گذشته از کاندیدا های احزاب‌چند نفری نیز از قدرت‌انتخاباتی دوحزب در انتخابات استفاده خواهند کرد و بعبارت دیگر همکاری متقابل‌بااحزاب خواهند داشت که در این میان از آقایان جمال اخوی و محمد خسروشاهی و اسداله رشیدیان میتوان نام برد .

درمیان کاندیدا های انتخابات تهران منفردین بیش از دیگران مشخص هستند ، باین معنی که‌اگر اظهار نظر قطعی در موردکاندیداهای احزاب موکول باطلاع رسمی ازطرف دو حزب است ، کاندیدا های‌منفرد تهران مشخص میباشند ،کاندیداهای متشکل منفرد تهران عبارتنداز‌آقایان سید جعفر بهبهانی ، دکتر جزایری وهادی اشتری .

آقای دکترامینی نیز بنابگفته‌خود باآنها مثل‌انتخابات گذشته همراهی‌و همکاری خواهد داشت منتهی خود کاندیدای وکالت مجلس نیست .آقای ارسلان خلعتبری نیزکه بااین جمع تاکنون همکاری داشت کاندیدای وکالت مازندران است .

بعلاوه آقای محمد درخشش نیز همراه دوستان فرهنگی خویش‌منفردا مشغول فعالیت است از آقای دکتر محمدعلی هدایتی‌وزیرسابق‌دادگستری وازآقای احمد طباطبائی قمی وکیل سابق قم نیز در فعالیتهای انتخاباتی تهران نام‌برده میشود .

کاندیدا های تبریز

امروز خبرنگارما کسب اطلاع‌کرد که‌احزاب ملیون‌ومردم در تبریزلیست کاندیداهای خودرامنتشرنخواهند کرد.

یك‌مقام حزب مردم بخبرنگار ما گفت : گرچه فعلاقصدانتشار اسامی کاندیدا های تبریز درمیان نیست،ولی ممکن است‌کمیتهٔ مرکزی بعداتصمیم دیگری دراین باره بگیرد .

خبرنگار ماباطلاع میدهد که در حال حاضر اغلب کاندیدا های‌تبریز درآن شهر شروع بفعالیت کرده‌اند.

ملیون از تبریز

اسامی کسانیکه از حزب ملیون درتبریز فعالیت انتخاباتی میکنند . باین شرح است :

آقایان دکتر غلامرضاعدل ،دکتر شفیع امین، محمد دیهیم، خطاطان (وزیرسابق کمرکات)، جعفر چایچی، دکتر امیرکبیریان، خدیوی ، سرتیپ شقاقی ،دکتریوسف‌مجتهدی ،مهندس، امیر پرویزی ، مهندس ابراهیم ـ ثقةالاسلامی .

مردم از تبریز

از حزب‌مردم نام‌آقایان دکتربینا، دکتر سیدامامی ،دکترموسوی ،مهدی ابراهیمی دریانی ، دکتر ضیاءالدین دکترآراد ، صالح‌چاهکوتاهی ، بیوك منشی‌زاده ، حسن یاسائی ،دکتر اسمعیل انگجی ودکتر شاهید. برده میشود .

منفردین از تبریز

اسامی کسانیکه در تبریز فعلا بعنوان منفرد فعالیت دارند باین‌شرح است :

آقایان مهندس بیوك اردبیلی ، بهادری ، افتخار هشترودی ، رحیم زهتاب فرد مدیر اراده آذربایجان ، عزیز اسکندری ، محمدقلی جوادی‌و عده‌ای دیگر .

ائتلاف عملی

چنانکه گذشت‌هم‌اکنون عده‌زیادی ازتبریز کاندیدا میباشندو حال آنکه ازاین شهر فقط نه‌نفر میتوانندانتخاب شوند . بنظرخبرنگارمادربین کاندیدا های‌احزاب و منفردین‌تبریز یك‌ائتلاف عملی پیش خواهد آمد و در نتیجه منتخبین از احزاب ملیون، مردم و منفردین خواهند بود .

نام کسانیکه بعنوان کاندیدا های احتمالی احزاب ملیون ومردم برده‌شد باین سبب‌بود که‌افراد مزبور عضویت یکی‌از دوحزب مزبور رادارند ، ولی همانطور که‌نوشتیم هنوز قطعیت‌ندارد واحزاب لیست نداده‌اند .

هم‌اکنون بسیاری از کاندیدا های تبریز واردااین شهر شده و شروع بفعالیت کرده‌اند .

حرکت بتبریز

امروز آقای دکتر محمدحسین موسوی کاندیدای تبریز نیزعازم‌حوزه انتخابیه‌خود شد. وی عضو شورای مرکزی حزب مردم میباشد .

مراغه

خبرنگار ما از مراغه گزارش میدهد : بنابدعوت فرمانداری از طبقات ششگانه انجمن نظارت‌انتخاب شد .

هیئت نظار بلافاصله پس ازانتخاب هیئت رئیسه خود را بشرح زیر انتخاب نمود .

آقایان : مددیان بسمت رئیس ، قادر مقدم بسمت نایب رئیس وآقایان حبیب پیشداد حیدری و صفعلی خسروی بسمت منشی .

میانه

بطوریکه خبرنگار ما در میانه گزارش میدهد : بدعوت فرمانداری از طبقات شش گانه انتخابات انجمن نظار انجام گردید و در نتیجه آقایان زیر بسمت اعضای اصلی انجمن انتخاب شدند :

آقایان : سید احمدکرمرودی ، قاسم مرتضوی ، حاج علی شریفی ، قاسم مهدوی ، عنایت الله قاسمی ، قاسم رحیمیان ، جلیل مختاری ، غلامرضا صدیق زاده و مختار سیدین

هیئت نظار بلافاصله اولین‌جلسه خود را تشکیل داد و هیئت رئیسه انجمن‌را بشرح زیر تعیین نمود.آقای سید احمد کرمرودی بسمت رئیس قاسم مرتضوی بسمت نایب رئیس و آقایان : قاسمی ، رحیمیان ، صدیق زاده و مهدوی بسمت منشی و آقایان : شریفی ، مختاری وسیدین بسمت عضو .

شبستر

بنابدعوت فرماندار شبستر برای انتخابات انجمن مرکزی نظارت بر انتخابات‌طبقات ششگانه درفرمانداری حضور بهمرساندند و اخذ آراء بعمل آمدو در نتیجه آقایان : ابراهیم‌زاده ابراهیم پور ، ستار زاده ،صدقیانی شیروانی ، طالبی ، ایزدی ، قصابان تقوی بسمت اعضای اصلی انجمن انتخاب و بلافاصله شروع بکارنمودند

تویسرکان

بنابگزارش خبرنگار اطلاعات از تویسرکان روز گذشته بدعوت فرمانداری طبقات ششگانه در فرمانداری جمع شدند و اعضاء انجمن نظارت را برای مخفی‌انتخاب کردند .

سنندج

بطوریکه خبرنگار ما گزارش می دهد : انتخابات انجمن نظار درسنندج پایان یافت و در نتیجه آقایان زیر بسمت اعضاء اصلی انجمن انتخاب گردیدند .

آقایان : عطا الله حبیبی ، نصرت الله سنندجی ، غلامحسین اردلان ، لطفعلی اردلان ، حاج باقر شمس ، اصغر سنندجی ، سیف الله بابان ، حاج محمد امین صلاحی و محمد حسین اردلان

قم

خبرنگار ما در قم تلفنی گزارش داد عصر دیروز انجمن نظارت بر انتخابات‌مجلس‌شورایملی درشهرستان قم دومین جلسه خود را تشکیل داد و سه حوزه انتخاباتی در شهر و سه حوزه در حومه تعیین کرد قرار شد روز های شنبه ۲۴ و یکشنبه ۲۵ و دوشنبه ۲۶ دیماه در این شهرستان اخذ رای شود آگهی انتخاباتی در این باره امروز منتشر گردید .

اراك

خبرنگار ما در اراك تلفنی اطلاع داد دیروز جلسه انجمن نظارت بر انتخابات مجلس شورایملی‌درشارند اراك با حضوربخشدارمحل تشکیل گردید و اعضای اصلی و علی‌البدل هیئت نظار باینشرح انتخاب‌شدند. اعضای اصلی عبارتند از آقایان منوچهر بیات ، غلامرضا ساری ، کریم اشتری ، علیقلی ساری ، عزت‌اله صمصامی ، رجبعلی بیات ، عبدالرزاق اوریس آبادی ، علی نوری و عباس کارگشا اعضای علی‌البدل عبارتند از آقایان ابراهیم رضائی ، عباس شریفی ، نبی‌اله فیروزی ، میرزا حسین نوری، محمد آقامشیدی ، صادق‌احسانی، یوسف عباسی ، اسداله فراهانی و محمد علی علیمحمدی .

طبق آگهی منتشره از طرف انجمن نظارت برانتخابات شازند روزهای جمعه ۲۳ و شنبه ۲۴ دیماه در شازند اخذ رای میشود .

ساوه

خبرنگار ما در ساوه تلفنی‌اطلاع داد انجمنهای فرعی بخشهای حومه ساوه تشکیل شد و اعضای انجمن نظارت بر انتخابات انتخاب شدند.

امروز از طرف انجمن نظارت مرکزی انتخابات آگهی اخذآراء در شهرستان ساوه و حوزه های تابعه انتشار یافت و تعرفه برای‌یك حوزه اصلی و پنج حوزه‌فرعی‌ارسال گردید طبق این آگهی روز های جمعه ۲۳ تا پایان روز شنبه ۲۴ دیماه اخذرای در ساوه و حومه‌انجام میشود .

کاندیدای دماوند

گزارش خبرنگار ما در دماوند حاکی است‌که آقای قاسم‌مسعودی کاندیدای حزب مردم از این‌شهر روز پنجشنبه وارد رودهن شد واز طرف مردم استقبال گرمی از وی بعمل آمد.

آقای مسعودی سپس به‌دماوند رفت ودرآنجا نیز مردم از وی استقبال کردند وچند راس گوسفند قربانی شد . بعداز ظهر آنروز آقای قاسم مسعودی به جابون وسربندان وفیروز کوه رفت درفیروز کوه نیز از کاندیدای‌حزب مردم استقبال گرمی شد و درپل نمرودقریب دوهزار نفر از وی استقبال کردند وآقای طاهری‌نطقی ایراد نمود و سپس آقای قاسم مسعودی طی بیاناتی متذکر شدکه امیدوارم باتوجهات شاهنشاه‌بتوانم مرامنامه حزب مردم را به‌موقع‌اجرا بگذارم و برای دوستان‌وهمشهریان خودقدمهای مفیدی بردارم .

بابلسر

بنابر گزارش تلفنی خبرنگار ماازبابلسر شب گذشته انتخابات انجمن نظارت مرکزی و هیئت رئیسه‌پایان یافت و درنتیجه آقای میرحسن رضوی بسمت عضو ،عباسقلی‌نواحی بسمت نایب رئیس و آقایان:معتمد، دلالت ، باقری بسمت منشی‌وآقایان: ضیاء پور ، مومنی بسمت عضوتعیین شدند .

نمایندگان ایران در کنفرانس «کاراکاس» تعیین شدند

کنفرانس آینده کشورهای صادر کننده نفت احتمال دارد بهارسال آینده در تهران تشکیل شود

نمایندگان ایران برای شرکت در کنفرانس کشور های‌صادرکننده نفت که در کاراکاس تشکیل‌میشود بدین شرح تعیین شده‌اند .

آقای فواد روحانی قائم‌مقام‌رئیس هیئت مدیره شرکت ملی نفت‌ایران رئیس هیئت ، آقایان مهندس‌فتح‌اله نفیسی ناظر عالی عملیات‌نفتی‌شرکت ملی نفت ایران ، مهندس‌عطاءاله اتحادیه مشاور هیئت مدیره‌شرکت ملی‌نفت ، آقای امیر حسین جهان بگلو و مهندس فرخ نجم آبادی عضویت این هیئت را عهده‌دارند .

دومین جلسه کنفرانس کشور های‌صادر کننده نفت از روز ۲۶ دیماه در شهر کاراکاس پایتخت ونزوئلا باحضور نمایندگان کشور های ایران ، عربستان سعودی ، عراق ، ونزوئلاو کویت تشکیل خواهد شد دستور جلسات این کنفرانس که قبلا در کمیسیون فرعی بغداد تعیین شده عبارتست‌از تصویب طرح نهائی‌اساسنامه‌سازمان کشور های صادر کننده نفت ، تعیین دبیر کل سازمان‌ومحل‌دائمی دبیرخانه آن و رسیدگی به‌تقاضای قطر برای عضویت در سازمان‌کشور های صادر کننده نفت .

تاریخو محل تشکیل سومین کنفرانس نیز درکنفرانس کاراکاس تعیین خواهد شد .

دو نفر اعضای هیئت آقایان مهندس نفیسی و مهندس اتحادیه فردا بااروپا حرکت خواهندکرد . تا از آنجا بکاراکاس عزیمت‌کنند. بقیه اعضای هیئت نیز روز پنجشنبه بسوی کاراکاس‌حرکت‌می‌کنند .

خبرنگار ما اضافه می‌کنداحتمال دارد سومین کنفرانس در بهار آینده در تهران تشکیل شود.

قیمت‌ها پائین بیامده

بقیه از صفحه اول

محترم تهران حسنه است‌واقدامات من درباره پائین آوردن نرخها نزد اصناف موثر واقع میشود

وعده‌دادید

روزی که‌درپارك شهرخدمت‌آقایان رسیدم همه وعده دادید که درمورد تنزل نرخها اقدام خواهید کردحتی چندنفر از آقایان هم در همان اجتماع اعلام کردند که از فلان روز قیمت‌ها راتنزل خواهند داد. این‌مطلب‌درجای خودبماندتاموضوع دیگری‌را بگوییم‌وآن اینستکه‌وقتی که اعلیحضرت بمن فرمودند که آیا موفق خواهی شد تاقیمت هارا پائین بیاوری من عرض کردم که این کارمربوط بمن نیست چون میدانم اصناف تهران‌میخواهند نظر اعلیحضرت تامین شوددر اینصورت چطور ممکن است موفقیتی حاصل نشود.

واما باکمال تاسف گزارش‌هائی داده‌شده‌ودر دولت‌نیز مطرح‌شد که نه‌فقط قیمت‌ها پائین نیامده بلکه خیلی از اجناس هم بالارفته . بنده نمیتوانم عرض بکنم که این‌مطلب دردرجه اول برای من و بعد برای خودآقایان چه اندازه شرمندگی ایجاد کرد.

واینك من بنابرارادتی که‌بشما اصناف دارم تقاضا میکنم لزوم‌پائین آمدن قیمت‌ها راجدی بگیرید این نظری است که اتخاذ شده واجرای آن قطعی است.

اگر جنسی راگران بفروشید، ناچار خواهید بود که سایر اجناس راگرانتر بخرید من حقیقتا عرض میکنم وزندگی من شاهد صدق عرایضم است من علاقمند هستم‌که موقعیت شما تثبیت بشود.

وسیله اجرای اوامر شاه و دولت هستم . نظر اعلیحضرت و دولت اینست که گفته‌های من در پیش شما آقایان موثر واقع‌شود . شما می‌دانید که تمام وقت من صرف خدمت گزاری به‌مردم‌واصناف شده است.

خدا میداند

خدا میداند که اگر اینطور نبود ،من قبول این‌مسئولیت بزرك را نمیکردم . من فقط باعتبار این مطلب که میتوانم با شما مردم محترم ضمن همکاری ، قیمت ها را پائین آورم زیر بار این مسئولیت سنگین رفتم . اگر میدانستم که شما بعرایض من توجهی نمیکنید قبول مسئولیت نمیکردم .

کافی نیست

البته آقای کوشانفر در قسمت سوپر مارکت کمك هائی کرده‌اند ولی کافی نیست و دیگران کمکی نکرده‌اند . بنده استدعا میکنم این عرایض مرا خیلی جدی بگیرید . زبان و لهجه من ملایمت است ، دوستانه است ، برادرانه است.

خیلی مهم است

مطلب مهم است و من بیش از این نمیتوانم درباره آن برای شما حرفی بزنم . این یك‌جهادی است که دولت شروع کرده و از این کار دست بردار نیست .من‌استدعا میکنم باهمیت مطلب متوجه باشید. بهر ترتیب که هست این تصمیم اجرا خواهد شد . دولت در امور تجاری نیز این تصمیمات را اجرا میکند اگر عده‌ای بیایند وبگویند که ماباین کار را کرده‌ایم و قیمتها را پائین آورده‌ایم برای من قابل قبول نیست ، زیرا من برای حرف باینجا نیامده‌ام و نمی خواهم از شما ها حرف تحویل بگیرم . من میل دارم عملا اینکار را بکنید و بمن نشان دهید . بنفع خود شما و مردم و مملکت است و بس اینکار باید دسته جمعی انجام شود ..

رئیس شوری

پس از پایان سخنان شهردار آقای کوشانفر رئیس شورای‌اصناف اظهار داشت:

من بنمایندگی از طرف هشتادو شش اتحادیه صنفی تهران بشما شهردار منتخب شاهنشاه و مردم خوش آمد میگویم و از اینکه در شوری حاضر شده‌اید از شما سپاسگزاری می نمایم‌همه مامیدانیم که شاهنشاه خیلی بمسئله قیمتها و تنزل نرخ خواربار علاقه دارند و اوامری صادر فرموده‌اند تا هزینه زندگی پائین آید و مردم بتوانند با درآمد کمی وضع بهتری داشته باشند.

حفظ موقعیت شما و اجرای اوامر شاهانه و دستورات دولت و جلب رضایت مردم برای ما اصناف از همه چیز بالاتر است .

باید رسیدگی شود

قسمتی از فرمایشاتی که‌فرمودید بسیار ناراحت کننده است ما معتقدیم که این مطالب حتما باید مورد رسیدگی قرار گیرد از اینکه فرمودید قیمت هاترقی کرده است خیلی تعجب‌میکنیم‌ماازاین‌موضوع متاسفیم که شخص یا دستگاهی گزارش خلاف واقع داده باشدباید توجه داشته باشید که نرخ‌خواربار و اجناس تولیدی فصلی است‌اگر تابستان نرخ گوشت چهل ریال است حتما در زمستان این نرخ یك برابر و نیم میشود علت این‌افزایش نرخ را وضع فصل ایجاب میکند والا چرا باید مردم گوشت را در فصل زمستان گرانتر بخرند .

بفرمائید مقایسه کنند

نرخ بسیاری از کالا ها در هر فصلی با یك وضع جدید مطابقت دارد با نهایت تاسف باید عرض کنم که شما در فصلی بشهرداری آمده‌اید که فصل خود بخود قیمت هارا بالا می برد ،ما از شمامیخواهیم دستور بفرمائید قیمت های مشابه سال گذشته را در این فصل‌بخدمت شما بیاورند و مقایسه بفرمائید و آنوقت انصاف بدهید که اصناف جهاد کرده‌اند یانه . ترقی و تنزل جنسی بطور کلی با قانون عرضه و تقاضا ارتباط دارد.

وضع صنف قصاب را ملاحظه بفرمائید امروز گوشت را از قرار هرمن دویست وچهل ریال خریده‌اند و کیلوئی شش تومان میفروشند چرا این ضرر را میدهند برای اینست که پشاه خود و بدولت و شهردار و مردم علاقه دارند .

کدام جنس گران شده

اما در مورد صنف خوار و بار فروش ، وقتی شما بشهرداری آمدید نرخی را بزور بما تحمیل کرده‌بودند این نرخ مطابق اوضاع و احوال روز نبود چرا بدون اطلاع اصناف نرخ گذاشتند بهر حال کاری باین موضوع ها هم نداریم ولی از شما رسما سوال میکنیم بفرمائید که کدام جنس قیمتش بالا رفته است نرخ پنیر در فصل تولید معلوم نبود بچه‌علت نود و پنجریال گذاشته بودند اصناف هفتاد و پنج ریال میفروشند چرا اینطور شده این مردم میخواهند باشهردار تهران همکاری کنند ما استدعا میکنیم امربفرمائید مدیر کل خواربارشهرداری بشورای بیاید و رسما اعلام کند که فلان جنس‌ترقی کرده است و ما در همان موقع قیمت آن جنس را پائین میآوریم .

آقای شهردار، اصناف تهران را باید تقدیر کنند نه اینکه بسبب همکاری که کرده اند این پاداش را بدهند .

پس‌از آقای کوشانفر آقایان حاج آجیلی رئیس صنف آجیل فروش و آقای شفیعی رئیس صنف دودگر و چند نفر دیگر صحبت کردند در پایان آقای فرود شهردار تهران از عموم آنان سپاسگذاری کرد

حائزین اکثریت اطاق بازرگانی تهران

تاساعت ۸ دیشب ۵۰۰ رای خوانده شد

بطوریکه اطلاع دادیم قرائت آراء انتخابات اطاق بازرگانی تهران از صبح دیروز شروع شد .

وازساعت ۹صبح تا ۸بعداز ظهر قرائت آرا ادامه داشت و فقط‌یك ساعت برای صرف ناهار خواندن آرا تعطیل شد دراین یازده ساعت ۵۰۰ رای خوانده‌شد که آقایان زیربترتیب حائز اکثریت بودند :

۱ـ علی‌وکیلی ۴۹۸ رای
۲ـ محمدرضا فاطمی ۴۸۸رای
۳ـ علی‌اکبر خسروشاهی ۴۸۱رای
۴ـ مهدی لاری ۴۷۷رای
۵ـ محمدجواد حریری ۴۷۶رای
۶ـ عبدالله مقدم ۴۶۸رای
۷ـ کاظم کورس ۴۶۸رای
۸ـ جعفرا‌خوان ۴۶۷ رای
۹ـ دکترلك ۴۶۳ رای
۱۰ـ سواهان ابراهیمیان ۴۶۸رای
۱۱ـ حبیب‌القانیان ۴۵۷رای
۱۲ـ حسن کاشانیان ۴۵۱رای
۱۳ـ محمود ملك‌نیا ۴۵۰رای
۱۴ـ محمود دهدشتی ۴۵۰رای
۱۵ـ علی‌اصغر پیرزاد ۴۴۵رای
۱۶ جعفرچایچی ۴۳۸رای
۱۷ـ ابراهیم نیکپور ۴۲۲رای
۱۸ـ اکبر لاجوردیان ۴۲۱رای
۱۹ـ رحیم خامنه‌پور ۴۲۱رای
۲۰ـ ابوالحسن چایچیان ۴۱۷رای
۲۱ـ علی‌کاشانچی ۴۱۷رای
۲۲ـ محمد کاشانی ۴۱۶رای
۲۳ـ قاسم هاشمی ۴۱۵رای
۲۴ـ جواد ناصر قندی ۴۱۳ رای
۲۵ـ سلیمان وهاب‌زاده ۴۱۱ رای
۲۶ـ عباس اخوان ۴۱۰رای
۲۷ـ محمدقریشی ۴۰۸رای
۲۸ـ اکبرمحلوجی ۴۰۱ رای
۲۹ـ جعفر تقی‌نیا ۳۵۲ رای
۳۰ـ دکترعلی خوئی ۳۰۷رای
۳۱ـ علی علوی ۲۷۳رای
۳۲ـ علی رضائی ۱۷۶ رای

تایکساعت‌بعداز ظهرامروز تعداد آراء قرائت شده انتخابات اطاق‌بازرگانی به۹۰۰ برك رسید در ردیف کاندیداها تغییری پیدا نشده‌است وفقط در ردیف ۲۹ و۳۰ و ۳۱تغییراتی بوجود آمده‌است .

آقای کورس سخنگوی اطاق اظهار داشت احتمال دارد قرائت آرا تاساعت ۸ شب امشب خاتمه نیابد . دراینصورت صبح فردا ودر صورت لزوم عصر فرداهم خواندن آراادامه خواهد یافت .

جناب سرهنك معصومی

با اندوه فراوان مصیبت وارده را به آنجناب و خانواده محترمتان تسلیت عرض می نمائیم .

آ ـ ۳۳۹۸۱ سرهنك ستاد مولوی ـ سرگرد جناب

تیمسار سرتیپ دکترمعصومی‌فرماندهی‌تیپ گیلان

مصیبت وارده را به آن تیمسار معظم و اخوان تسلیت عرض مینمائیم .

سرهنك دکتر پروانه ـ سرهنك ۲ دکتر تهرانیان

علم و زندگی
بصورت هفتگی منتشرشد

تلگراف ازالیگودرز

ورود کاندید اهالی الیگودرز

روز گذشته آقای امیر حسین فولادوند نماینده سابق مجلس و کاندید اهالی الیگودرز درمیان استقبال اهالی وارد الیگودرز گردید وفعالیت انتخاباتی برای ایشان آغازشد.

ازصبح سه‌شنبه در سینماهای همای ـ رویال
باعظمت ترین ومهیج ترین شاهکار جنگی وقهرمانی کارخانه معظم او .نیورسال
بالهای عقاب
رنگی دوبله بفارسی باشرکت وان‌هفلین ـ جولیا آدامس ـ آبله لین

حمله‌عمومی مامورین ژاندارم بمراکز فساد شروع شد

قاچاق‌موادمخدره، نقشه‌های‌سرقت، فریب دختران وزنان معصوم، قتل‌وتصادف‌ازبعضی‌ازاین‌مراکزسرچشمه میگرفت

درمنطقه وسیعی‌که از تهران وحومه شروع میشود وبزنجا ن امتداد یافته درسمنان ختم میشود ۱۳۰ کافه رستوران ومهمانخانه و ۶۰۰ قهوه‌خانه تعطیل شد

کافه رستورانهای اطراف شهر باید فقط دارای یك سالن و یك آشپزخانه باشند ومطلقا اطاق نداشته باشند ـ دایرکننده قهوه‌خانه باید سابقه بدکیفری نداشته باشد ونباید اجازه دهد قهوه‌خانه او پاتوق عده‌ای شود که بفساد اخلاق معروف هستند

یکی ازکافه‌های حومه شهرکه درآن بسته شده ومامورى هم مقابل آن ایستاده‌است

دیشب کلیه قهوه‌خانه‌ها و بقیه کافه‌رستوران‌ها و مهمانخانه های حوزه‌استحفاظی ناحیه‌یك‌ژاندارمری درسراسر ناحیه تهران و شمال و مغرب وشرق تعطیل شد.

این تصمیم از طرف آقای سرهنك خسروانی فرمانده ناحیه یك ژاندارمری مرکز اتخاذ شده وبا نظارت‌وی‌وسرهنك الفت‌پورفرمانده هنك ژاندارمری تهران بمرحله‌اجرا درآمده است.

آقای سرهنك خسروانی‌فرمانده ناحیه یك ژاندارمری اخیرا تصمیم گرفت کلیه قهوه‌خانه‌ها و کافه رستوران‌ها و مهمانخانه‌هائی را که مرکز فساد شده واغلب جنایات‌در این قبیل مراکز سرچشمه‌میگرفت تعطیل کند.

دیشب فرمان تعطیل کردن‌این قبیل مراکز بابی‌سیم باطلاع کلیه پاسگاههای ژاندارمری رسید واز نیمه شب افراد ژاندارم دست به عملیات زده وتا بامداد امروزظرف شش ساعت در منطقه وسیعی‌که‌از شهرزنجان شروع میشود وبسمنان ختم میگردد واطراف تهران(نارمك تهران‌نو، جاده کرج ، شمیرانات، شهرری ،ورامین‌وغیره) بیش‌از۱۳۰ کافه رستوران و مهمانخانه و در حدود ۶۰۰ قهوه‌خانه را تعطیل کردند.

شرط افتتاح قهوه‌خانه

آقای سرهنك خسروانی فرمانده ناحیه یك برای آنکه این قبیل اماکن از این‌پس تبدیل‌بمراکز فساد نشود دستور داد که‌بصاحبان کافه رستوران ها وقهوه‌خانه های خارج شهراعلام شود در صورتی بادایرشدن قهوه‌خانه‌ها موافقت‌می شودکه محل قهوه‌خانه‌رنك آمیزی شده، مجهز به صندلی راحتی ، بخاری نفتی ورادیو بوده وآشپزش نیز مورد معاینه دقیق پزشکان‌قرار گرفته و دایرکننده قهوه‌خانه نیز سابقه بدکیفری نداشته و مورد اعتماد مردم باشد. بعلاوه‌بمشتریان اجازه داده نشود شب را در قهوه‌خانه بیتوته کنند و بیش‌از دوساعت درآنجا توقف نمایند و بمشتریان نیز صورت حساب بدهند و باضافه متصدی قهوه‌خانه نباید اجازه بدهد قهوه‌خانه او پاتق عده‌ای شود که بفساد اخلاق وعملیات سوءمعروفند

کافه‌رستوران اطاق نمیخواهد

افراد ژاندارمری به متصدیان کافه رستوران ها نیز تذکر دادند فقط در حوزه ژاندارمری کافه رستورانی میتواند دایر باشد که فقط شامل‌یك سالن‌ویك‌آشپزخانه بوده وبهیچوجه دارای اطاق نباشد آشپز و دایرکننده قهوه‌خانه نیز از نظربهداشتی معاینه شده و به فساد اخلاق معروف نباشند و هر روزنمونه‌ای از اغذیه خودرا برای تجزیه به آزمایشگاه بفرستند و هرگاه مردم از این رستورانها شکایت کنندمجددا تعطیل‌خواهند شد.

مرکز طرح نقشه‌ها

امروز خبرنگار ما که پیرامون اقدام ناحیه یك ژاندامری‌تحقیقاتی بعمل آورده گزارش داده است: قهوه‌خانه‌های اطراف تهران اخیرا مرکز قاچاقچیان ودزدان و افراد شرور شده بود و در همین نقاط نقشه‌های سرقت وقاچاق‌فروشی و شرارت طرح میشد و علاوه برآن اداره این قهوه‌خانه مطابق اصول بهداشتی نبود وشببها درآن‌اشخاصی میخوابیدند و باعث پاره‌ای حوادث میشدند.

مثلا دیشب دریك قهوه‌خانه در جاده شهرری پنج پسربچه خردسال خوابیده بودند درحالیکه در همین قهوه‌خانه ۱۱ مرددیگرنیزاستراحت میکردند.

محل اغفال زنان بود

واما درمورد کافه رستوران ها درسالهای اخیر درجاده‌های‌شمیران ونك وسرخه حصار بخصوص‌سه‌راه ضرابخانه وایستگاه سیدخندان در فاصله نزدیك بهم تابلوهائی دیده میشدکه مثلا روی آنها نوشته‌شده بودکافه رستوران (۰۰۰۰) دارای غذای فرنگی وایرانی وغیره موقعی که‌تازه وارد باین رستورانهامیرفت میدید که اینجا واقعا‌یك‌مهمانخانه بااطاقهای دونفره و تختخواب و مشروب میباشد وبسیار اتفاق‌افتاده که مردی زنی را به‌بهانه خوردن غذا به‌این قبیل کافه رستوران ها می‌آورد وسپس اورا منحرف‌میکرد.

قاچاق مواد مخدره

در دو سال اخیر که ورود زنهای جدید به «محله بدنام» تهران ممنوع شده اغلب دختران و زنانی که منحرف شده و کارشان بدادسرا کشیده است در بازجوئی های خود گفته‌اند که جوانها ابتدا آنها را بعنوان دوستی و ازدواج باین قبیل کافه ها آورده و فریبشان داده‌اند.

د راین مراکز قاچاق مواد مخدره نیز رواج‌داشت وعلت اغلب‌تصادفات نیز همان رانندگانی هستند که‌در این کافه رستورانها مست میشدندو در جاده های کرج ، شمیران و تهران نو تصادف میکردند وعده‌ای را بقتل میرسانیدند و یا در تهران مرتکب شرارت میشدند.

چهل زن و دختر

ژاندارمری مرکز هفته پیش‌هفتاد کافه رستوران از این قبیل را در دایر شوند و باعث رواج فساد در جامعه شوند و ما بشدت با این مراکز فساد مبارزه میکنیم.

آقای سرهنك خسروانی سپس اظهار داشت : از این پس افراد ژاندارمری شبانه روز مراقب‌هستند تا نظیر این کافه رستورانها ومراکز فساد دایر نشوند . شببها دستور دادهایم کلیه ژاندارمها در بیابان های‌اطراف‌تهران بگردند و اتومبیل هائی که در آنها اعمال خلاف انجام میشود توقیف کرده و راننده و سرنشینان آنها را دستگیر کنندو بدادسرا بفرستند و از وقوع‌سرقت در حومه تهران جلوگیری کنند.

اگر مرکز فساد کشف شود ...

آقای سرهنك الفت پور فرمانده هنك تهران اظهار داشت : افراد گروهان احتیاطو پادگان‌ژاندارمری از این پس شببها در حومه تهران (نارمك ـ تهران نو ـشمیرانات‌و شهر ری) گشت خواهند داد تا از وقوع سرقتو اعمال خلاف‌جلوگیری شود . اکنون در هفته گذشته‌آمار سرقت‌در حوزه استحفاظی‌ژاندارمری به یك فقره سرقت رسیده است و در کلیه نقاط حومه تهران فقط‌یك دزدی روی داده آنهم مردبیچاره‌ای بود که مقداری سیم مسی دزدیده بود که‌او هم دستگیر شد .تصمیم گرفته شده در حوزه هر پست ژاندارمری که‌سرقت‌یامرکز فسادی کشف شود رئیس پاسگاه بر کنار شود . اکنون در حومه تهران از ساعت ۱۲ شب به بعد در فاصله هر هزار متر دو ژاندارم مشغول‌مراقبت هستند.

نقش دکه های چوبی

یکی از روسای پاسگاه های ژاندارمری میگفت : در نیاوران و ونك در بیابانها عده‌ای دکه درست کرده و ظاهرا جگر میفروختند ولی دیگر اجازه داده نخواهد شد تااین قبیل کافه رستورانها مانند سابق دایر شوند و باعث رواج فساد در جامعه شوند و ما بشدت با این مراکز فساد مبارزه میکنیم.

آقای سرهنك خسروانی سپس اظهار داشت : از این پس افراد ژاندارمری شبانه روز مراقب‌هستند تا نظیر این کافه رستورانها ومراکز فساد دایر نشوند . شببها دستور دادهایم کلیه ژاندارمها در بیابان های‌اطراف‌تهران بگردند و اتومبیل هائی که در آنها اعمال خلاف انجام میشود توقیف کرده و راننده و سرنشینان آنها را دستگیر کنندو بدادسرا بفرستند و از وقوع‌سرقت در حومه تهران جلوگیری کنند.

اگر مرکز فساد کشف شود ...

آقای سرهنك الفت پور فرمانده هنك تهران اظهار داشت : افراد گروهان احتیاطو پادگان‌ژاندارمری از این پس شببها در حومه تهران (نارمك ـ تهران نو ـشمیرانات‌و شهر ری) گشت خواهند داد تا از وقوع سرقتو اعمال خلاف‌جلوگیری شود . اکنون در هفته گذشته‌آمار سرقت‌در حوزه استحفاظی‌ژاندارمری به یك فقره سرقت رسیده است و در کلیه نقاط حومه تهران فقط‌یك دزدی روی داده آنهم مردبیچاره‌ای بود که مقداری سیم مسی دزدیده بود که‌او هم دستگیر شد .تصمیم گرفته شده در حوزه هر پست ژاندارمری که‌سرقت‌یامرکز فسادی کشف شود رئیس پاسگاه بر کنار شود . اکنون در حومه تهران از ساعت ۱۲ شب به بعد در فاصله هر هزار متر دو ژاندارم مشغول‌مراقبت هستند.

نقش دکه های چوبی

یکی از روسای پاسگاه های ژاندارمری میگفت : در نیاوران و ونك در بیابانها عده‌ای دکه درست کرده و ظاهرا جگر میفروختند ولی

این هم یکی از قهوه‌خانه‌های خارج شهراست‌که بسته شد این قبیل قهوه‌خانه‌ها «پاتوق» افراد بدسابقه شده بود

۱۱۴ پرونده در ۲۴ ساعت

در۲۴ساعت گذشته ۱۱۴پرونده ازکلانتری های تابع ویابوسیله اشخاص درددادسرا طرح شده‌است

از این تعداد ۷۹ فقره مربوطبه جرائم عادی از قبیل ایراد ضرب ترك انفاق ـمزاحمت و ۳۵ فقره مربوط بصدور چك بی‌محل بوده است.

در۲۴ ساعتی که گذشت ۹نفر باصدور قرارهای لازم از طرف بازپرسان مربوطه بازداشت شدند

درهفته گذشته:

۱۳۷ نفر مجروح ومسموم شدند

درهفته گذشته ۱۳۷ نفر دراثر حوادث مختلف درشهر تهران و حومه مجروح و مسموم شده‌اند.از این عده ۵۴نفر در اثر حوادث رانندگی ، ۱۷نفربعلت نزاع، ۲۰ نفر دراثر سوختگی ، ۱۱نفربعلت سقوط از بلندی مجروح شده‌و۳۷ نفربعلل مختلف مسموم شده‌اند . این‌آمار از دفاتر بیمارستانهای حوادث تهران تهیه شده است.

سارق لباس صاحبخانه راهم برده بود

دیروز شعبه ۳۱ دادگاه جنحه جوانی را که‌پس‌از خاتمه کار از منزلی مقداری لباس و اثاثیه از منزل ضاحب‌کار ربوده بود به ۷۵ روز زندان محکوم کرد.

جعفر منهمی که بموجب رای دادگاه بزندان محکوم شد چندی قبل همراه سرکارگر پیمانکاری درساختمانی مشغول کار شد.چند روز پس‌از خاتمه کار جعفر بمحل ساختمان آمد وبصاحب منزل گفت برای بردن وسایل کارآمده‌ام .

صاحب منزل اورا داخل منزل برد ولی جعفر علاوه بر لباس و وسایل‌کار خود چنددست لباس و مقداری اثاثیه صاحب منزل رانیز از خانه بیرون برد.

روزبعد صاحب ساختمان متوجه جریان شد و بانشانی هائی که در دست داشت سراغ سرکارگر رفت واو دوروز بعد توانست جعفر رادستگیر کند.

جعفر هنگام دستگیری منکر دستبرد بخانه صاحب ساختمان‌بود ولی وقتی باصاحب خانه روبروشد معلوم گردید لباس صاحبخانه را درتن دارد و حتی‌پس‌از تعقیب و تشکیل پرونده نیز همان لباس در تن متهم بود.

پس‌از صدور رای دادگاه دادیار مربوطه بعلت کمی مجازات‌تقاضای پژوهش کرد.

۲۰۲۵۶۹
تلفن مستقیم سرویس حوادث

جوان‌مزاحم عکس دختری راگرفته‌بود

قدرت‌الله در مدت دوماه صد نامه عاشقا نه نوشته وسرانجام بنا بشکایت خانواده دختر زندانی شد

حوادث

بازپرس شعبه ۲ دادسرای ناحیه ۵تهران دیروز دانش‌آموز ۲۰ساله‌ای بنام قدرت‌اله را که‌در خیابان مزاحم دختر دانش آموزی بنام هاجر شده وعکس اورا نیز بادوربین گرفته‌بود توقیف کرد .

هاجر میگفت دوماه تمام قدرت‌اله مزاحم من بود واز خانه تامدرسه واز مدرسه تاخانه مرا تعقیب میکرد .

صدنامه عاشقانه

دراین مدت‌قدرت‌الله بمن یکصد نامه عاشقانه دادنامه‌های عاشقانه‌قدرت اله دراابتدا عادی‌بودولی اخیرا همه‌اش به‌شعر نوشته میشد ومن میدانستم‌که خود قدرت‌اله این اشعار راسروده بود زیرا اوقریحه شعر دارد .

قدرت‌الله چندروز پیش از بالکن عمارتی بادوربین عکس مرا گرفت‌و دیروز آنرا در پاکتی گذاشت‌و بمن دادمن پس‌ازدیدن این عکس ناراحت شدم وچون رسوائی رادر نزدیکی خود احساس کردم جریان را بپدرم گفتم واو قدرت‌الله رابااینجا آورد .

قدرت‌الله در دادسرا بعمل خود اعتراف کرد . اوتمام بازپرسی‌ها رابا خط خودش نوشت وگفت که‌عاشق هاجراست چون خانواده هاجر ازاو شکایت کردند قدرت‌الله زندانی‌شد.

وقتی کارمند، راننده تاکسی شود از زنش‌کتك میخورد!

امروز زن و شوهر جوانی بنام طاهره و حسینعلی که بایکدیگر زدوخورد کرده بودند بدادسرای ناحیه ٤ آمدند . حسینعلی میگفت موقعیکه با طاهره ازدواج کردم کارمند یکی از بانکهای خصوصی‌بودم بانك مزبور مرا هفته پیش اخراج کرد و از آن تاریخ تاکنون بدون اینکه همسرم اطلاع داشته باشد شوفر تاکسی شده ام . دیروز موقعیکه از میدان راه آهن میگذشتم همسرم مرا دید و همانجامرا پائین کشید و جلوی مردم کتك زد و گفت آبروی مرا بردی من باعضای فامیلم گفته ام‌شوهرم کارمند است حالا چطور میتوانم بگویم راننده تاکسی هستی و بعلاوه من نمی‌توانم بایك راننده تاکسی زندگی کنم ! بالاخره عابرین مارا بکلانتری محل بردند واز آنجا بدادسرا آمدیم اختلاف این زن و شوهر در دادسرا مورد رسیدگی قرار گرفت و بازپرس آنها را وادار کرد که با یکدیگر سازش کنند .

مردی گم شده‌است

محمد برند (عکس بالا) ٤٥ ساله سیاه چهره اهل رشت که اخیرا بتهران آمده است از ظهر دیروز بمنزل مراجعت نکرده است،ازکسانی که اطلاعی از وی دارند درخواست میشود بتلفن های شماره ۳۱۹۲۸و یا۳۸۰۲۶ خبر بدهند .

شلوارش رادزد برد خودش‌هم‌جریمه‌شد!

دیشب حشمت‌اله نصیربه‌مسجد خواجه‌نظام‌الملك رفت تانمازبخواند چون شلوارش اطو کشیده بودآن را بیرون آورد و باپیژامه مشغول ادای نماز شد . درهمین موقع‌دزدی ازموقعیت استفاده کرد و شلوار حشمت‌اله را برداشت ورفت .

حشمت‌اله باپیژاما به خیابان آمد ولی مامورین اورابااتهام خلاف دستگیر کردند. حشمت‌اله در دادگاه خلاف اظهار داشت که دزدی در مسجد شلوارش رادزدیده است ولی دادگاه اورا باتهام ظاهر شدن باپیژامه در معابر عمومی به پرداخت یکصدوده ریال جریمه محکوم کرد.

کلاهبرداری و زندان

شعبه ۲۳ داد گاه جنحه پرونده اتهامی شخصی بنام‌احمد فرزند حسن راکه‌باتهام شروع بکلاهبرداری تحت تعقیب قرار گرفته بود بیك‌ماه زندان محکوم کرد. برای این متهم بعلت قلت مجازات از طرف دادگاه مربوطه تقاضای پژوهش کرد .

احمد چندی قبل باتهیه پاکت های لاتاری وبادستیاری چند نفردیگر عده‌ای‌از مردم رااغفال کرده ووجوهی ازآنها دریافت کرده بود .

گم‌شده ۱۷ ساله

جوان ۱۷ساله‌ای بنام محمدعلی نبی‌زاده فرزند حاجی گل‌ازتاریخ‌دهم دیماه جاری از منزل خارج شده وتا امروز خبری ازوی دردست‌نیست . مادرچشم براه‌این پسربچه ازکسانی‌که خبری ازفرزندش دارند استمدادطلبیده تقاضا دارد وسیله سرویس حوادث اورا درپیدا کردن گمشده‌اش یاری کند .

۸ تخته قالی مسروقه کشف شد

بطوریکه قبلا اطلاع داده شد افراد هنك‌یك ژاندارمری تهران چند عاقد مهم سارقین تهران را کشف کرده وهمه‌آنها رادستگیر کردند .

دستگیر شدگان تاکنون اغلب سرقتهای خودرا فاش کرده‌و هرروز مامورین ژاندارمری مقدار زیادی از اموال مسروقه راکه بوسیله سارقین مخفی شده کشف میکنند .

دیشب نیزدر اثر نشانی سارقین، مامورین ژاندارمری ۸ تخته‌قالی بزرك ومقداری لوازم خانه‌بدست آوردند‌که همه آنها از داخل شهر تهران سرقت شده است. هنك یك‌ژاندارمری‌اکنون درصدد پیدا کردن صاحبان این‌اموال اموال مسروقه راکه بوسیله سارقین است .

برنامه دومین‌فستیوال‌فیلم تهران

بااعتذار از علاقمندان محترم در مورد عقب افتادن برنامه دیشب نظر باینکه تصمیم داشتیم بهیچوجه در برنامه‌های انتخابی برای‌فستیوال‌تغییری حاصل نگردد ترجیح داده شد ، یك شب برنامه فستیوال به تعویق افتد ولی در برنامه فیلمها تغییری حاصل نشود.

علیهذا برنامه بشرح زیر اعلام میگردد:

یکشنبه ۱۸ دیماه ژنرال دلاروواره

«دوبله بفارسی» (از: ایتالیا)

دوشنبه ۱۹ دیماه شراره‌های جوانی

«دوبله بفارسی» (از: ژاپن)

برای تهیه بلیط ورودی خواستاران میتوانند هر روز از صبح تا ساعت ۹ بعداز ظهر به سینما سعدی مراجعه نمایند.

شرکت آش. ن.ا. سینه کلوپ ایران

۱۴ نفردراثر تصادف ونزاع مجروح‌شدند

در ۲۴ ساعت گذشته ۱۱ نفر باسامی محمد رشیدی ،محسن امیری ، مرادعلی منصوری ، داود امینی فرزند رسول ، حمزه احمدی فرزند باقر ، معصومه سینه‌پوش فرزند حسن ، مریم حبیبی فرزندرضا ، اسمعیل عبدی فرزند حسین ، احمد اسلامپور فرزند غلامعلی ، ادیك و جعفر کریمی فرزند فتح‌اله در اثر حوادث رانندگی و ۳ نفر باسامی رحمت‌الله چگینی در بخش ٦ ، قلی علی‌احمدی فرزند اصغر در بخش ۲۱ و شاهین مانسیان فرزند قهرمان در بخش ۲۵ بعلت چاقوخوردگی‌مجروح شده و در بیمارستان های امدادی حکیم‌الملك و سینا بستری شده‌اند .

حریق

دیروز ناگهان بنگاه تیرفروشی احمد ترخسی در خیابان تهران‌نو طعمه حریق شد.

جریان این حریق باداره آتش‌نشانی اطلاع داده شد . مامورین اداره آتش‌نشانی در محل حادثه‌حاضرشده‌وآتش راخاموش‌کردند .

آگهی بنگاه برق تهران

بمنظور رفاه مشترکین محترم وتوضیح بیشتر نسبت بمصرف‌نیروی برقو تشخیص و محاسبه آنو برای آنکه مشترکین محترم بنگاه برق تهران عنداللزوم بتوانند مقادیر تشخیص شده رابا کارکرد کنتور در حین شماره برداری تطبیق دادهو باوجوه محسوب شده در اخطاریه‌پرداخت بسنجند مقررشد ازاول دیماه ۱۳۳۹ ماموران تشخیص ـ شماره کارکرد کنتور رادر لوحهٔ که جنب کنتور نصب شده است ثبت نمایند تا در صورت عدم وضوحو یابروز اختلاف احتمالی ـ مشترك محترم بلافاصله بوسیله تلفن‌های مرکزی بنگاه مراتب را بدائره تشخیص (بشماره های ۳۸یا۹۷تلفن داخلی) برای اعزام مامور و رفع اشتباه اعلام دارند.

بنابر این از مشترکین محترم تقاضا دارد لوحه مربوطه را در زیر کنتور نصب نمایند تاامکان ثبت شماره کارکرد برای مامور بسهولت میسر گردد واگرلوحه ندارند باداره بهره برداری این بنگاه مراجعه نمایندتا لوحه دیگری تهیهو تسلیم شود.

بنگاه برق تهران

آ ـ ۳۷۸۳۸

۱ ـ ۲

پیش بینی وضع هوا

یخبندان در تهران

پیش بینی وضع هوای ایران تا ظهر فردا طبق گزارش اداره پیش‌بینی کل هوا شناسی بدینقرار است .

هوای تهران صاف و در بعضی ساعات همراه با مقداری ابرپیش‌بینی می شود .

هوای نواحی آذربایجان قسمتی ابری و در بعضی نقاط تمام ابری‌توام با بارندگیهای خفیف ،سواحل بحر خزر قسمتی ابری گاهی تمام ابری‌همراه با بارندگی ، نواحی غربی و شهر های شمالی خراسان قسمتی ابر و هوای سایر نقاط صاف توام با کمی ابر پیش بینی میشود ، ضمنا درجه حرارت نواحی مرکزی و شمالی و شمال شرقی همچنین تهران مانند روز گذشته پائین و در نواحی مزبور در شب یخبندان واقع خواهد گردید .

حداکثر درجه حرارت هوای تهران در روز گذشته ۷ درجه سانتیگراد بالای صفر و حداقل آن ۳ درجه سانتیگراد زیر صفر بوده است .

گرمترین نقاطی که ایستگاه هوا شناسی دارند در ۲۴ ساعت گذشته بندر عباس با حداکثر ۲۳ درجه بالای صفر و سرد ترین نقاط شهر همدان با حداقل ۱۳ درجه زیر صفر بوده است .

حداکثر مقدار بارندگی در رامسر ۲۸ میلیمتر باران بوده است

ماموریت برای وطنم

بقیه از صفحه اول

که مساحت املاکشان بایکدیگر متفاوت است ونسبت باجرای وظایف وجدانی و ملی نیز باهم اختلاف دارند بنظر من معقول نیست ولی میتوان گفت که معدودی از آنها که از سی نفر تجاوز نمیکنند و بعضی از آنها روسای قبایل و عشایرند از یکی دوسه پارچه تاچهل و متجاوز از آن ملك خصوصی دارند . قسمت عمده اراضی واملاکی که بطرز ناپسندیده اداره میشود متعلق به‌ملاکین بزرك است . این طبقه معمولا دراملاك خود نیستند و توجهی به‌آبادانی ملك خودیابهبود وضع کشاورزانی که‌در آن املاك بکار کشت و زرع مشغولند ندارند بلکه اداره امور املاك خودرابدست مباشرین واگذار مینمایند که با بیرحمی بسیار کشاورزان و روستائیان رازیر فرمان خویش کشیده وبه‌تعدی واعتساف میپردازند وازغیبت اربابان خودکه اغلب در تهران ویادر اروپا وآمریکا بتفریح وسرگرمی مشغولند سوء استفاده میکنند. البته ملاکینی بطوراستثناء یافت میشوند که بوظیفه اجتماعی خویش وقوف دارند ولی رویهمرفته این طبقه از مالکین طفیلی هـــای اجتماع‌هستندکه‌چنانکه‌ذکر خواهد شددوران نعمت وناز وسروری آنان درشرف زوال است.

برخلاف طبقه فوق قسمت دیگر ازملاکین معمولی هستند که هر یك مالك یك یاچند قریه اند و غالبا در همان قراء باکشاورزان و روستائیان زندگی میکنند وهرچند بعضی از آنها خودپسند وخویشتن بین هستند ولی اکثریت آن ها دررفاه حال روستائیان و خانواده آنها غالبا کمال علاقمندی رانشان میدهند و اغلب بطیب خاطر زمین برای ساختمان آموزشگاهها و بیمارستانها و مساجد اهداء میکنند اکثر دهات و قراء آبادکشورمتعلق بهمین مالکین کوچك است.آمار صحیحی از مساحت املاك‌واراضی موقوفه در دست نیست ولی احتمالا بیست‌در صد از اراضی مزروعی کشور ایران بطور ابدی وقف بامور خیریه و مذهبی است . تولیت اداره اینگونه املاك اکثرا بعهده روحانیون است ، ولی دولت حق دارد در کارآنان نظارت‌نماید. روحانیون غالبا برای تمشیت امور موقوفات مزبور اشخاصی را بعنوان مباشر معین میکنند که بسیاری از آنها افرادصالح و باوجداننددوبعضی هم از حدود اختیارات خویش خارج شده و از آن سوء استفاده‌میکنند. املاك خالصه دولتی و سلطنتی رویهمرفته در حدود ده در صد از اراضی مزروعی کشور را تشکیل میدهد . املاك خالصه دولتی عبارت از قراء و مزارعی است که‌در طی قرون از طریق خرید و توقیف و لشکر کشی و پیشکشی و یابعلت بلاصاحب بودن آنها بدولت تعلق یافته است . این املاك خالصه به وسیله کشاورزان کشت و زرع میشود و دولت‌در آنها عنوان مالك دارد . املاك خالصه بوضع‌نامطلوبی اداره میشود و وضع کشاورزان‌این املاك از وضع روستائیانی که در دهات متعلق بملاکین عمده‌زندگانی میکنند بهتر نیست . سهم‌مالکانه دولت که بوسیله مباشرین خود وصول میکند با سهم ملاکین خصوصی تفاوتی ندارد . دربعضی موارد نیز دولت املاك خالصه را باشخاص اجاره میدهد و این مستاجرین سهم‌دولت‌رااز کشاورزان وصول مینمایند . این رویه برای کشاورزان بسیار زیان آور است ، زیرا مستاجرین دولت هیچگونه علاقه‌ای به آبادانی ملك خودندارند و یگانه توجه آنها بنفع شخصی خودشان است . بهترین طریق‌حفظ منابع حقیقی دولت و کشاورزان آنستکه این املاك بین خرده‌مالکین تقسیم شود . املاك سلطنتی دیه‌ها و قرائی است که پدرم خریداری کرده و به شخص من تعلق داردو اینك بوسیله بنیاد پهلوی اداره میشود .

بطوریکه در فصل پیش اشاره کردم‌ام عایدات این املاك صرفا در امور خیریه و عام‌المنفعه صرف می‌گردد و نسبت به آنهابرنامه‌وسیعی در شرف اجراست که به آن‌اشاره خواهد رفت . بقیه املاك مزروعی ایران که در حدود بیست در صد از مجموع اراضی قابل زرع کشور است بکشاورزان خرده مالك‌تعلق دارد . در بعضی موارد قطعاتی از اراضی اطراف یك قریه و در برخی دیگر تمام اراضی یك یا چندقریه به کشاورزان تعلق دارد و همانطور که برنامه تقسیم املاك توسعه‌پیدا میکنداتصالا برتعدادابن کشاورزان خرده مالك افزوده میگردد .

چنانکه در پیش گفته شد از همانموقع اشتغال بتحصیل بوضع اسف انگیز کشاورزان‌ایران‌احساس نگرانی شدید میکردم و هرروزفکر بهبود زندگانی آنها در من قوت میگرفت و بالاخره پس از عزیمت پدرم از ایران بموجب فرمانی تمام املاك مزروعی خودرا بدولت‌واگذار نمودم . منظور من از این اقدام‌آن بود که دولت آن املاك را باتوجه به بهبود وضع کشاورزان اداره‌کند و بهمین جهت مقرر داشتم که عایدات حاصله بامور خیریه و به نفع کشاورزان عادی کشور من صرف شود . دیری نگذشت که گزارشهائی بمن رسید که دولت عایدات املاك را صرف پرداخت حقوق کارمندان میکند و یك‌ریال ازین عوائد برای امور خیریه باقی نمی‌ماند. بنا براین پس از اندیشه بسیار مصمم شدم املاك را از دولت پس گرفته و با شرائط ساده و آسان بکشاورزانی که‌درهمان‌املاك بامر زراعت مشغول بودندبفروشم.

اما این امور تنها با حسن نیت به نتیجه مطلوب‌نمیرسد و دریافتم که اگر تنها زمینی بین‌روستائیان تقسیم شود بروخامت وضع زندگی آنها خواهد افزود و شرط موفقیت برای خرده مالك مانند یك‌کشاورز عادی آنستکه باو هم کمك مالی‌و هم راهنمائیهای فنی بشود . در

علیاحضرت فرح پهلوی و والاحضرت اشرف پهلوی

بقیه از صفحه اول

شدند ، ابتدا سرود شاهنشاهی نواخته شد .

خطابه علیاحضرت

در اینموقع علیاحضرت‌ملکه چنین اظهارداشتند :

فرارسیدن روز تاریخی هفده دی رابملت ایران و بخصوص ببانوان ایرانی که در چنین روزی بدست توانای اعلیحضرت رضا شاه کبیربه آزادی خود نائل شده اند تبریك‌می‌گویم . جشن امروز ازاینجهت‌اهمیت خاص دارد که امسال درست یك‌ربع قرن از روز آغاز این نهضت می‌گذرد و در این مدت نسل تازه ای‌که زاده و پرورش یافته این مکتب‌نوین است فرصت آن یافته که پا بصحنه اجتماع ایران بگذارد .

در این مدت ۲۵ سال‌تحول‌اساسی وعمیقی در همه شئون زندگی بانوان ایرانی رویداده است امروزه‌میلیون ها دختر ایرانی در دبستانها و دبیرستانها ودانشگاههای کشور به تحصیل اشتغال دارند و بسیاری از دوشیزگان‌وبانوان‌مانیزدردانشگاههای خارجی بابهترین دانشجویان‌آنکشور هابرابری میکنند هزاران بانوی‌ایرانی که تنها بطور عادی دوشا دوش مردم در ادارات کشور مشغول کارند‌بلکه مناصب حساسی از قبیل استادی دانشگاه واداره موسسات پزشکی و وکالت دادگستری و مهندسی و کشاورزی و فعالیتهای هنری ریاست ادارات عالیه رابر عهده دارند و در همه این رشته ها شایستگی‌وتوانائی خویش رابخوبی نشان داده اند خود من‌و بسیاری از دوشیزگان و بانوان جوان ایرانی در آن هنگام که این نهضت بزرك بدست توانای‌شاهنشاه فقید آغاز شد هنوز دیده بدنیا نگشوده بودیم و طبعا چون از آغاز زندگی خود با وضع اجتماعی‌تازه‌ای مواجه بوده ایم شایدنتوانیم‌بدرستی اهمیت و مفهوم واقعی این تحولی را که بدینمعنی از مردم این کشورواجازه شرکت در حیات اجتماعی بمملکت‌را داده دریابیم ولی مخصوصا وظیفه ما که پرورش یافته این نهضت بزرك هستیم و هرچه راکه داریم مدیون آنیم این است که بپاس این آزادی تمام نیرو و توانائی خویش را از صمیم قلب برای انجام تعهدات سنگینی که امروز زنان ایران بعهده دارند بکار بریم وظیفه ما این نبوده است و نیست که فقط به تقلید از ظواهر تمدن غربی بپردازیم و سبکسری هائی را که متاسفانه‌بعنوان نمود ه‌های این مدنیت در روزنامه‌ها وسینما ها و غیره بما عرضه میشود مظهر ترقی و روشنفکری بشماریم بلکه وظیفه اساسی و حیاتی ما این است که‌باآراستگی معنوی و بـا فراگرفتن‌اصول واقعی‌تمدن غرب‌یعنی بکمك‌علم‌وفعالیت وفداکاری و قبول مسئولیت های اجتماعی خود سهمی را که در تجدید حیات ورستاخیز عظیم ملی ایران تحت رهبری عالیه شاهنشاه داریم بر عهده بگیریم و سنت پر افتخار چند هزارساله ایرا که‌باعث بقای این کشور و ملت‌شده است باپرورش فرزندان برومندادامه دهیم و برای کشور خویش روزبروز در جامعه ملل جهانی مقامی شایسته تروارزنده تر تامین کنیم .ازدرگاه خداوند متعال مسئلت دارم که ما زنان ایران را همواره براه راست هدایت فرماید و از خطایا ولغزشها دور دارد و در انجام وظیفه خطیری که در اجتماع بر عهده داریم یاری دهد .

پس از پایان سخنان علیاحضرت ملکه ،خانم فرنگیس یگانگی دبیر اول شورایعالی جمعیتهای زنان‌ایران تشریف فرمائی علیا حضرت ملکه‌و والاحضرت اشرف پهلوی راشادباش گفت ، آنگاه برنامه جشن در شش قسمت بترتیب زیر اجرا شد ،

برنامه ارکستر سنفونیك

قسمت اول برنامه ، آهنگهائی‌بود که بوسیله ارکستر سنفونیك تهران برهبری آقای‌حشمت‌سنجری نواخته شد .

این‌قسمت فوق العاده مورد توجه قرار گرفت ودسته گلی در خاتمه برنامه توسط یکی از اعضای‌شورای عالی زنان به آقای حشمت سنجری اهداء شد .

حقوق زنان

درقسمت دوم برنامه خانم دکتر منوچهر یان سخنرانی مبسوطی پیرامون حقوق زن ایراد نمود .

قرائت شعر

سپس بانو توران بهرامی عضو سازمان زنان زرتشتی قطعه شعری را که در توصیف زن سروده بود قرائت کرد .

در میان استقبال گرم و پرشور مردم
سید محمد نواب وارد اصفهان شد
هنرنمائی ارحام صدر مورد توجه نواب قرارگرفت

آقای ارحام صدر بسید محمد نواب خیرمقدم میگوید

ساعت دوبعدازظهر دیروز سید محمدنواب بوسیله اتوکارمخصوص میهن‌تور باصفهان وارد شد. در کوجان بیست‌کیلومتری شهر اصفهان عده زیادی ازاهالی‌اصفهان ازنواب دوچرخه‌سوار هندی‌استقبال گرمی بعمل آوردند.

درمراسم استقبال از سیدمحمد نواب آقایان ورزنده رئیس تربیت بدنی اصفهان ـ ارحام صدر رئیس فدراسیون دوچرخه‌سواری‌ـمدیران جراید وروسای باشگاههای‌ورزشی وورزشکاران اصفهان و همچنین نمایندگان و خبرنگاران اطلاعات دراین شهرستان شرکت داشتند. هنگام ورود ابتدا ازطرف‌نمایندگی اطلاعات به‌نواب خوش‌آمد گفته شد و حلقه گل زیبائی بگردن او انداختند.

سپس آقای ارحام صدر هنرمند معروف اصفهان ورئیس فدراسیون دوچرخه سواری این شهرستان از طرف ورزشکاران اصفهان خیر‌مقدم گفت.

از طرف فدراسیون دوچرخه‌سواری ـ آقای سروان‌پزشك‌منشی رئیس باشگاه مرکزی توپخانه ـ آقای جلالی مدیر باشگاه نیرو و تندرستی حلقه‌ها ودسته‌های گل به‌سید محمدنواب داده شد.

پس‌از اینکه نواب بامستقبلین آشنا شد بشهر عزیمت کرد ودر دفتر سرپرستی اطلاعات درضیافت چای شرکت نمود.

دراین ضیافت آقای سید محمد نواب از مستقبلین تشکر کرد و گفت من از موسسه اطلاعات که موجبات اجرای برنامه مرا فراهم ساخت ومن رابمردم ایران معرفی کرد بسیار متشکرم وخوشوقتم که خودم را درشهر تاریخی اصفهان ودرمیان مردم مهمان نواز این‌شهر می‌بینم.

درساعت چهاربعدازظهر سید محمد نواب از آثار تاریخی اصفهان بازدید نمود واز مسجد شاه‌ـمسجد شیخ لطف‌اله ومدرسه چهارباغ دیدن کرد وشام رادر هتل ایرانتور صرف نمود.

درساعت هفت‌ونیم وی در تئاتر سپاهان حضور یافت وبرنامه«دکتر شهرما» راتماشا کرد.

در تئاتر سپاهان نیز آقایـان ارحام صدراز طرف کلیه‌هنرپیشگان بسید محمد نواب خیر مقدم گفت برنامه دکتر شهرما و هنرنمائی ارحام صدر بی‌نهایت مورد توجه قرار گرفت.

برف وباران در شهرستانها

گزارشهای تلفنی و تلگرافی خبرنگاران ما در شهرستانها حاکی است که هنوز هم‌دراغلب‌شهرستانها ریزش‌برف‌وبارندگی و طوفان ادامه دارد وهوای بیشترشهرستانها براثر این برف و بارندگی مداوم بشدت سردشده است .

درگیلان ـ خبرنگارما در بندر پهلوی گزارش دادکه باران طی ۴۸ساعت گذشته در بندر پهلوی‌و بیشتر شهرستانهای گیلان بطور مداوم می‌بارید و از صبح‌امروزاین بارندگی باطوفان شدیدی توام شد هم‌اکنون ریزش باران و طوفان شدید در بندر پهلوی‌و بیشتر شهرستانهای گیلان همچنان ادامه دارد و در خیابانهای شهر سیلاب جاری گردیده و عبور ومرور بسختی انجام‌میشود ،طبق اظهار مقامات شیلات این بارندگی وطوفان‌موجب افزایش صیدماهی خواهد شد .

درخراسان ـ گزارش تلگرافی خبرنگارما در قوچان حاکی است که بدنبال ریزش برف‌سنگینی در قوچان و سایر نواحی خراسان مجددا از ساعت سه بعد از ظهر دیروز نزول برف در قوچان‌واطراف شروع شد که تانیمه شب ادامه داشت ارتفاع این برف سنگین در قوچان به ۲۰سانتیمتر رسید ولی در اطراف ارتفاع برف بیشتر شده است هوای قوچان طی ۲۴ ساعت گذشته در تمام ساعات ۱۰ درجه زیر صفر بود .

در کلاردشت ـ طبق گزارش تلگرافی خبرنگارما در کلاردشت از ساعت ده صبح ریزش‌برف در این منطقه آغاز شد وهم‌اکنون‌هم بشدت ادامه دارد .

نمایش

در چهارمین قسمت برنامه، از طرف شورای زنان ایران نمایش (اسلاید) فعالیت زنان در شئون مختلف زندگی توسط‌دکتر ظفردخت اردلان اجرا گردید .

نمایش وطن

درقسمت پنجم نمایشنامه مهیج اخلاقی «وطن» نمایش داده شد ،این نمایشنامه را بانو شوکت ملك جهانبانی نوشته بود و هنرمندان دبیرستان ایران بکارگردانی خانم شمس آنرا اجرا کردند .

درفاصله دو پرده نمایش ، خانم شاداب وجدی قطعه شعر زیبائی را که بمناسبت روز ۱۷ دی سروده‌بود قرائت کرد .

مراسم جشن ۱۷ دی ساعت‌هفت بعد از ظهر پایان یافت‌و علیاحضرت فرح پهلوی و والاحضرت اشرف پهلوی در میان ابـراز احساسات پرشور بانوان ، تالار فرهنگ راترك گفتند .

استعفا

عطف بخبرمندرج در یکی از روزنامه‌ها ، ضمن اظهار تشکر از کمیته مرکزی حزب ملیون و قدردانی از عواطف بی‌شائبه اهالی محترم لنجان نظربه گرفتاریهای شخصی وحرفه‌ای انصراف خود را از کاندیدبودن اعلام میدارد.

دکتر چهرازی

آ_۳۳۹۷۷

تمدید آگهی مناقصه شماره ۱۸ ازشرکت سهامی‌تلفن‌ایران

پیرو آگهی مناقصه شماره ۱۸ موضوع خرید ۱۵۰ توپ بارانی مدت قبول پیشنهادات با همان شرائط مصرحه در آگهی منتشره قبلی تاروز اول بهمن ماه ۱۳۳۹ تمدید میشود.

پیشنهادات واصله در ساعت ده صبح‌روز یکشنبه ۲ر۱۱ر۳۹ درمحل شرکت خیابان عشرت آباد بازو قرائت خواهد شد . حضور پیشنهاد ـ دهندگان در کمیسیون مناقصه آزاد است.

آ_۳۷۸۴۴ **شرکت سهامی تلفن ایران**

بسمه تعالی

بدینوسیله باطلاع عموم بخصوص علماء اعلام میرساند

براینکه حضرت‌مستطاب حجت‌الاسلام والمسلمین آقای حاجی‌آقا نجم الدین مجتهدی زنجانی دامت برکاته که مبتلا بسکته قلبی بودندبه طهران وارد و تحت معالجه جناب آقای دکتر اردشیر نهاوندی‌متخصص بیماریهای قلب و عروق میباشند نشانی خیابان نواب بین چهارراه قنات و چهار راه رضائی کوچه گلزار شماره ۱۹ منزل آقای دکتر علی مجتهدی زنجانی

آ_۳۳۹۲۳ **الاحقر السید احمدالحسینی‌الشهرستانی**

تبریکات

سرکار سرهنك خسروانی

انتصاب آندوست گرامی‌رابسمت فرمانده ناحیه ۱ مرکز اداره‌کل ژاندارمری صمیمانه تبریك گفته و موفقیت جنابعالی راتحت رهبری خردمندانه اعلیحضرت همایون شاهنشاه خواستار است.

آ_۳۳۸۸۷ **باشگاه شعاع**

انتصاب جناب آقای دکتراسماعیل اسماعیلی صاحب منصب‌عالیرتبه وصدیق وزارت فرهنك رابمدیریت کل شهرداری‌تهران بعموم‌فرهنگیان خاصه جناب آقای فرود شهردار محترم تهران‌صمیمانه تبریك‌میگوئیم.

هیئت مدیره جامعه لیسانسیه‌های وعظ وتبلیغ اسلامی

همشهریان گرامی ،اهالی محترم شهرستان‌بندربوشهر

انتصاب جناب آقای مجید فیوضانی حقرابریاست فرهنك بوشهر وبنادرجنوب بعموم تبریك میگویم

آ_۳۷۷۴۸ **ازطرف عده‌ای از بوشهریهای مقیم آبادان**

جناب آقای شاهق مدیر کل امور مالی شهرداری‌تهران

انتصاب آقای علی اصغر مدرسی بمعاونت اداره کل درآمد که از صاحب منصبان مطلع و فعال دستگاه وصول میباشد به‌آنجناب‌صمیمانه تبریك عرض مینمائیم .

کارمندان اداره درآمد شهرداری شمیرانات

جناب آقای فرود شهردار محترم تهران

انتصاب شایسته جناب آقای دکتر اسمعیل اسمعیلی را که از فرهنگیان شاهدوست و فاضل‌میباشند بمدیریت شهرداری به‌آنجناب صمیمانه تبریك میگوئیم

مهندس ناصرقلی ایزدیان ـ مهندس محمدتقی فخرزاده

جناب آقای فرود شهردار محترم تهران

انتصاب شایسته جناب آقای‌دکتر اسمعیل اسمعیلی را که از فرهنگیان عالی رتبه و شاهدوست کشور میباشندبمدیریت کل‌شهرداری صمیمانه به آنجناب تبریك عرض مینمائیم .

دکتر محمد علی یزدان‌پور . دکتر علی اکبر پاك‌سرشت ـ مهندس رحمن ـ افضلی نژاد

جناب آقای دکتر اسمعیلی

معلمین دبیرستان سن‌لوئی (تهران) انتصاب همکار محترم خودرا بسمت مدیریت کل شهرداری تهران صمیمانه شادباش گفته و توفیق جنابعالی را در تامین رفاه اهالی تهران آرزومندند.

اسداله میر احمدیان ـ ابوالقاسم میر احمدیان ـ محسن سید احمدیان ـ اردشیر احمدزاده ـ پطرس بنلیان ـ دکترجعفر امین ـ شریفی ـ اکبر بیداریان ـ دکتر فرهاد جباری ـ سیروس دهزاد ـ حسینعلی شعبان‌پور ـ عیسی کلدانی ـ عبداله مظاهری ـ اکبر کهنه‌کار ـ منصورفقیه

جناب آقای صدیقی

انتصاب حضرتعالی را بریاست فرهنك شهرستان‌ری‌تبریك‌میگوئیم

آ_۳۳۹۰۹ **کارکنان دبستان باقرآباد**

جناب آقای فرود شهردار تهران

انتصاب آقای علی اصغر مدرسی را بمعاونت اداره کل در آمد شهرداری تبریك و موفقیت ایشان را خواهانیم .

سرتیپ دکتر دیهیمی ـ سرهنك خلیل پور ـ سرهنك ۲ افسر منش ـ دکتر پزشك ـ یحیی کلباسی ـ فرشچی ـ عباس ویسی ـ میرسعیدی

جناب آقای فرود شهردار معظم تهران

حسن انتخاب آنجناب در انتصاب آقای علی اصغر مدرسی که از کارمندان باسابقه و عالی‌رتبه و به حسن سلوك نیز مشهورمیباشندبمعاونت اداره کل درآمد شهرداری تبریك میگوئیم.

کریم شنالچی ـ سرهنك سعیدی ـ حاج حسین حلاوت ـ فخرالدین امامی ـ محمد علی پور ـ مجتبی مدرسی ـ احمد میرشاهولد .

انتصاب جناب آقای دکتر اسمعیل اسماعیلی را که از صاحبمنصبان فاضل و دانشمند کشور میباشند بسمت مدیر کلی شهرداری تبریك میگویم .

احمد فیضائی

آ_۳۷۸۴۴

از صبح سه‌شنبه فقط در **سینما پلازا**

جدیدترین‌اثرکمدی‌مفرح هالیوود که دنیائی را بخنده واداشته است

«سك و مادرزن»

وایداسکرین ـ دوبله بفارسی

باشرکت: شلی وینترز ـ فارلی گرینجر

هر دوشنبه ساعت ۹ ، سینما پلازا فیلمی بزبان انگلیسی نمایش میدهد

فردا ساعت ۹ بعدازظهر سرزمین ناشناس

برنامه آینده

مولن روژها

رنگی ، تکنی کالر ، دوبله بفارسی در استودیو مولن روژ

آ_۳۷۸۶۶

اطلاعات

یکشنبه بیستم رجب‌المرجب ۱۳۸۰ـ هشتم ژانویه۱۹۶۱

سال سی‌وپنجم ـ شماره ۱۰۴۰۵

نخست وزیر دیشب دستور تعقیب مسئولین حادثه شمشك را صادر کرد

خبرنگارما گزارش میدهد که آقای مهندس شریف امامی‌نخست‌وزیر پس از مطالعه گزارش‌هیئت مامور بررسی حادثه شمشك دیشب دستور دادکه وزارت دادگستری و وزارت خانه‌های مربوطه مقاماتی‌را که مسئول شناخته شده ودرانجام وظایف قصور کرده‌اند ، تحت تعقیب قرار دهند .

خبرنگارما اضافه میکند که‌طبق گزارش هیئت مذکور چند نفر از مسئولین معدن مقصر شناخته شده‌اند و برطبق آئین‌نامه مربوط به‌معادن و حوزه‌های کارگری‌توجه و دقت کامل درکارها نکرده‌اند و بدستور آقای نخست‌وزیر درمرحله اول درمحاکمات‌اداری‌تعقیب‌خواهند شد و سپس در صورت اثبات جرم پرونده آنها به‌وزارت دادگستری احاله میشود .

همدردی مردم امریکا باخانواده مقتولین حادثه شمشك

آقای استوارت راکول کاردار امریکا در تهران طی شرحی‌بعنوان آقای وزیر امورخارجه ازطرف ملت امریکا باخانواده بیست و یکنفر از کارگران معدن شمشك که‌در اثر انفجار معدن کشته شده‌اند اظهار همدردی نموده وتسلیت گفته‌است وبدین مناسبت آقای وزیر امور خارجه از احساسات نوعدوستانه ملت امریکا و از سفارت کبری‌تشکر و امتنان کرده است.

سفیرایران درعمان باملك حسین ملاقات کرد

بنا بر گزارش رادیو امان بعد از ظهر دیروز آقای رکن‌الدین آشتیانی سفیر کبیردولت شاهنشاهی در اردن بحضور اعلیحضرت ملك حسین رسید در این ملاقات سفیر ایران مدتی با پادشاه اردن پیرامون مناسبات دوکشور گفتگو کرد .

سه هزار شماره تلفن جدید برای تهران

تلفن‌های منطقه سه باشماره هفت‌تغییر میییابند

امروز خبرنگار ما کسب اطلاع‌کرد که مرکز جدید سه هزار شماره ای عشرت آباد تکمیل شده و کلیه دستگاههای آن نصب گردیده است. باگشایش این مرکز ، سه هزار شماره به تلفن های تهران اضافه میشود وسه هزار شماره از تلفن‌های شماره سه بشماره هفت تبدیل میگردد .

شارژ باطری

از امروز باطریهای مرکزخودکار جدید عشرت آباد بوسیله‌برق‌بشارژ گذارده شد تا دستگاه برای آزمایش های لازم آماده گردد مهندسین‌آلمانی حداقل تامدت چهار هفته مرکزجدید را تحت آزمایش های‌لازم‌قرارخواهند داد .

شماره های جدید

یك مقام مطلع فنی شرکت تلفن گفت تلفن های جدید در ناحیه سه باشخاصی داده میشود که حد اقل از مدت دوسال پیش تقاضای تلفن کرده و وام مربوطه راپرداخته‌باشند مرکز جدید قابل افزایش است ولی فعلا فقط باسه هزار شماره شروع بکار مینماید .

احتمال دارد که شرکت تلفن از اقای دکتر اعتبار وزیربست‌وتلگراف تقاضا نماید تا در هنگام بکارافتادن مرکز آنرا افتتاح نماید .

لباس ایرانی برای پرزیدنت کندی

امروز یك دست کت وشلوار دوخت ایران باهواپیما برای پرزیدنت کندی فرستاده شد

خیاط ایرانی که این لباس را دوخته گفت: امیدوارم لباس دوخت ایرانی مقبول افتد

بامداد امروز یك هواپیمای سویسی یك دست کت و شلوار دوخت ایرانی را برای آقای جان کندی رئیس جمهوری منتخب آمریکا هدیه برد .

امروز خبرنگار ما با آقای ناصر دانشمند مدیر دوزندگی سهیلی که هدیه مزبور را برای پرزیدنت کندی‌تهیه‌کرده تماس گرفت وی گفت : شنیده بودم که‌آقای جان کندی رئیس جمهور منتخب آمریکا بخیاطهای لندن سفارشی کرده‌اند که برای ایشان لباس بدوزند ، از اینرو من تصمیم‌گرفتم یکدست‌لباس ایرانی که نشانه کار وهنر ارزنده ایرانی‌باشدبرای‌ایشان بدوزم . این لباس را بدون پرو و فقط از روی اندازه های تقریبی بدن ایشان دوختم . پارچه این لباس‌از نوع دیپلمات انگلیسی بود و دربرش و دوخت آن نهایت دقت را بکار بردم.

لباس مزبور را امروز یك هواپیمای جت متعلق بشرکت سویس ایر به آمریکا برد تا از طرف من تقدیم رئیس جمهورآینده آمریکا کند . باین جهت من از سویس ایر متشکر میباشم .

امیدوارم وقتیکه پرزیدنت‌کندی لباس دوخت یك خیاط ایرانی را بتن کردند مهارت دوزنده های ایرانی را تصدیق خواهند فرمود!

مطب

دکتر احمد امامی

«استاد دانشگاه»

بخیابان پهلوی کوچه‌بوذرجمهری مقابل کوچه بیمارستان‌وزیری‌انتقال یافت پذیرائی از ٤ـ ٦ بعداز ظهر

تلفن ٤٣٠٤٠

طبق دستور وزیرفرهنك

تدریس زبانهای‌خارجی دردبستانها ممنوع شد

امروز ازطرف آقای دکترصدیق وزیر فرهنك بکلیه‌واحدهای‌فرهنگی تهران و شهرستانها طی‌بخشنامه‌ای دستور داده شد که از تدریس زبانهای‌خارجی‌دردبستانهاممانعت‌شود

تدریس زبانهای خارجی در دبستانها فقط در مدارس ملی‌صورت میگیرد و برای جلوگیری از این امر بخشنامه زیر صادر گردید :

بطوریکه اطلاع حاصل شده‌است عده‌ای از دبستانهای ملی بر خلاف برنامه های مصوب شورایعالی فرهنك کوشش بیهوده‌ای‌دردتدریس زبان های خارجی بکار میبرند و این‌امر بر خلاف نص صریح ماده دوم قانون اساسی فرهنك مصوب ۱۲۹۰ و ماده ۱۲ و ۱۳ قانون شورایعالی فرهنك‌مصوب اسفند ۱۳۰۰ خورشیدی است و موجب آن میشود که اطفال‌نه‌تنها از زبان خارجی طرفی نبندند بلکه بهترین فرصت‌رادرتقویت و تمرین زبان مادری خود نیز برایگان از دست بدهند ، درصورتیکه آموختن زبان مادری که بهترین وسیله‌رفع نیازمندیها و تسلط طفل برمطالب دیگر برنامه است باید برهر درسی مقدم باشد . اینك لازم است کلیه دبستانها فورا تدریس زبان خارجی را متوقف سازند و در صورتیکه تمکین ننمایند نسبت بانحلال این گونه دبستانها اقدام خواهد شد و بهر حال از این پس ادامه تدریس زبان خارجی در دبستانهای هرحوزه موجب مسئولیت شدیدرئیس‌فرهنك آنحوزه خواهد بود .

روز بنیاد ارتش

امروز ، هیجدهم دیماه ، روز ایجاد ارتش شاهنشاهی ایران‌بدست توانای بنیانگذار ایران نوین،رضا شاه کبیر است .

ارتش جوان ایران بخصوص طی سالهای اخیر دراثرتوجهات‌شاهنشاه بزرك مابه پیشرفتهای قابل توجهی نائل آمده است و امروز بیش ازهر وقت ارتش و مردم بهم‌نزدیك‌هستند

مارروز تاسیس ارتش نوین ایران را به عموم افسران درجه داران و افراد نیرو های مسلح‌کشورصمیمانه تبریك گفته و موفقیت روزافزونشان را در خدمتگزاری بشاهنشاه معظم وملت نجیب ایران از خداوندبزرك مسئلت داریم .

مسافرت پادشاه مراکش برای باردوم بتاخیر افتاد

کازابلانکا ـ ۷ ژانویه ـ آسوشیتدپرس ـ محمد پنجم پادشاه مراکش بموجب اظهارات مقامات رسمی دربار مراکش مسافرت‌بین‌المللی خودرا به خاور میانه و خاور دور به تعویق انداخت .

سخنگوی دربار گفت علت تعویق خستگی مفرط پادشاه است زیرا در ماههای اخیر وی در فعالیتهای زیادی شرکت داشته که آخرین آنها شرکت و اداره کنفرانس سران افریقائی بوده‌است.

قرار بود بیستم دیماه (پس فردا) پادشاه مراکش از رباط به‌دهلی‌نو حرکت کند و پس از دیدار کلکته و جاکارتا و سایگون و کراچی‌و لاهور و تهران و آنکارا و استانبول باز گردد .

انتقال واحد مهندسی ارتش امریکا از کراچی به تهران

کراچی‌ـ۷ژانویه ـ آسوشیتد پرس‌ـ واحد مهندسی‌ارتش امریکا مرکز ناحیه شرق خودرا از کراچی بتهران منتقل ساخت . این مطلب روز شنبه (دیروز) رسما در کراچی اعلام شده‌است .

از سال ۱۹۵۵ تاکنون این واحد مهندسی در پاکستان به‌ایجاد تاسیسات غیر نظامی و نظامی‌مشغول بوده که فعلا کار آن بپایان رسیده است .

برای اولین بار پس ازانقلاب عراق

تیم فوتبال کارگران آبادان برای انجام مسابقه بعراق‌رفت

خبرنگار ما در آبادان تلفنی گزارش داد بنابدعوت دولت عراق ساعت ده‌صبح امروز دستهٔ فوتبال کارگران شرکت نفت آبادان به نمایندگی ورزشکاران پالایشگاه بسرپرستی آقای روز پرست دبیر باشگاه آبادان برای انجام مسابقه دوستانه‌ای از طریق سیبه بطرف‌بصره عزیمت کردند پس‌از انقلاب عراق این اولین بارخود که ورزشکاران‌ایران برای . ته بعراق رفتند هنگام حرکت ورزشکاران شرکت نفت آبادان نماینده کنسول عراق در خرمشهر آنانرا مشایعت کرد و اعضای دستهٔ فوتبال کارگران شرکت نفت از اسکله گمرك آبادان با دو موتورلنچ که پرچمهای ایران و عراق بر بالای آنها در اهتزاز بود بطرف سیبه حرکت کردند.

ناوهای امریکا صبح فردا آبهای ایران راترك میگویند

طبق گزارش خبرنگار ما در آبادان دیشب از طرف دریادار«جاکسن» فرمانده نیروی دریائی امریکا در خاور میانه ضیافتی بافتخار عموم فرماندهان و افسران نیروی دریائی ایران که‌دراین مانور شرکت داشتند درعرشهٔ ناو امریکائی « داکس بری‌بی » ترتیب داده شد و امشب هم از طرف تیمسار دریابان رسائی در عرشهٔ ناو پلنك مجلس ضیافتی بافتخار افسران نیروی دریائی امریکا در خاور میانه برگزار میشود . صبح فردا ناوهای امریکائی آنهای ایران را ترك میکنند وناو های ایرانی هم‌به آبادان باز میگردند. فقط تیمسار رسائی با ناو پلنك برای بازدیدنیروی دریائی بوشهر وبندر عباس از راه دریابه آن مناطق عزیمت خواهد کرد.

ایران در کنفرانس بین‌المللی نظارت برمواد مخدره شرکت میکند

امروز سخنگوی وزارت خارجه اعلام داشت : کنفرانس نظارت بر مواد مخدره و متحدالشکل ساختن مقاوله نامه های مربوط بمواد مخدره‌و نیویورك زیر نظر سازمان ملل متحد در تاریخ بیست‌و چهارم ژانویه مطابق باچهارم بهمن ۳۹ تشکیل میگردد .

از طرف ایران آقای دکتر آذرخش و یکی از کارمندان نمایندگی دائمی ایران در سازمان ملل متحد در کنفرانس مذکور شرکت خواهند کرد .

روز ارتش پاکستان

امروزمصادف باروز ارتش‌پاکستان می‌باشد . ارتش پاکستان طی‌سیزده سال‌اخیر بدنیا نشان داده که هم از لحاظ قدرت‌وهم‌ازلحاظروحیه وتعلیمات نظامی ارتشی نیرومند میباشد .

درحال حاضر ارتباط نزدیکی بین نیروهای مسلح‌ایران وپاکستان وجود دارد وبرطبق برنامه سازمان پیمان مرکزی هیئتهای نظامی بین‌دوکشور مبادله میگردد .

امشب ازطرف وابسته نظامی‌سفارت پاکستان بمناسبت‌روز ارتش پاکستان ضیافتی‌درباشگاه‌افسران‌برپاخواهدبود

چاه شماره ۵ بنفت رسید

شرکت های عامل نفت اطلاع میدهند که چاه شماره ۵ (پازنون) نزدیك آغاجاری و گچساران در عمق ۹۰۸۸ متر به نفت رسیده‌است

احتمال حفاری بیشتر این چاه و یا حفر چاه های جدید در نزدیکی آن بستگی باثبات وجود نفت کافی و بمیزان تجاری در آنجادارد .

آخرین خبرها ۲۴ بعداز ظهر

روسیه باندونزی

۴۰۰میلیون‌دلاراسلحه‌فروخت

بن‌ـ ۷ژانویه ـ رویتر ـبموجب معاهده‌ای که میان روسیه‌واندونزی امضاء شده‌است این کشور معادل ۳۰۰ الی چهار صد میلیون دلار اسلحه و مهمات از روسیه دریافت میدارد و پول آنهارا به اقساط‌دراز مدت می‌پردازد .

این مطلب را رسماوابسته‌نظامی اندونزی اعلام کرده‌است .

پیمان میان ژنرال عبدالحارس ناسوتیون فرمانده قوای اندونزی و مقامات شوروی بامضاء رسیده‌و دنباله قراردادی‌است که در۱۹۵۸ برای کمك نظامی میان دوکشور امضاء شده‌بود .

بموجب این معاهده اندونزی برای هرسه صنف نیروی مسلح‌خود اسلحه خریداری میکند و فعلا فهرست‌اسلحه ها تهیه شده‌است. قبلا روسها یك اعتبار ۲۵۰میلیون دلاری دراختیار اندونزی گذاشته بودند که درمدت ۷ سال باربح‌ه۲ درصد مستهلك شود .

هدف اندونزی بیشتر تقویت موقعیت خود دربرابر هلندیها می‌باشد میان اندونزی و هلندبرسر مالکیت گینه هلند (ایریان غربی) اختلاف نظر شدیدی وجود دارد .

دکتر سوربانداریو وزیر خارجه اندونزی نیز در مذاکرات مسکو شرکت داشته‌است .

۱۱ ناوشکن و کشتی هواپیمابر ویك‌تیپ ازتفنگداران دریائی آمریکا به آبهای کارائیب حرکت میکنند

نورفلك‌ ویرجینیا ـ ۱۱ ناوشکن وکشتی نیروبر ونیروپیاده کن ویك تیپ از تفنگداران آمریکائی فردا به سوی دریای کارائیب که کوبا در آن واقع است ، حرکت میکنند . مقامات دریائی آمریکا اظهار داشتند که واحد ها و تفنگداران مزبور برای انجام یك مانور عادی که شامل بر پیاده کردن نیرو است به سوی جزیره «ویکس» خواهند رفت . مقامات دریائی حرکت نیرو ها را با وخامت روابط آمریکاو کوبا تکذیب کردند جزایر ویکس در ۶۰۰ میلی شرق کوباست ضمنا قرار است ناو هواپیما برفرانکلین روزولت به پایگاه آمریکائی «گوانتانامو» واقع در کوبا وارد شود . همراه این ناو تعدادی خود رو وجود دارد که هم در آب و هم در خشکی حرکت میکنند و مخصوص پیاده کردن نیروست . در این مورد هم مقامات نیروی دریائی، ارتباط حرکت ناو هواپیما بر را با اوضاع کوبا تکذیب کردند .

شلیك بسوی مسلمانان الجزایر

تیاره‌ ۸ژانویه ـخبرگزاری فرانسه ـ ساعت یك‌ونیم بعداز ظهر امروز بوقت‌تهران یك‌گروه دویست نفری‌از مسلمانان‌الجزایر بشهرارو‌پائی‌ـ نشین تیاره واقع‌دردویست کیلومتری جنوب‌غربی الجزایر هجوم‌کردندو هرچه راکه درسرراه آنها قرار داردازمیان میبرند مامورین انتظامی‌شروع به‌شلیك بطرف آنهاراکرده‌اند هنوز تعداد تلفات معلوم نیست .

اخطار شوروی به هلند درباره سلاح اتمی

مسکو ـ ۸ژانویه رویتر ـ خبرگزاری تاس گزارش داد که شوروی طی یادداشتی ، دولت هلندرا ازخطر استقرار سلاحهای اتمی آمریکادر خاك خود برحذر ساخته است. اخطاریه شوروی درمسکو بوسیله معاون وزارت خارجه شوروی به‌سفیر هلند تسلیم گردید.

مراجعه به‌آراء عمومی درفرانسه آغاز شد

پاریس ـ ۸ ژانویه ـ خبر گزاری فرانسه ـ از بامداد امروز مراجعه به آراء عمومی در سراسر فرانسه آغاز شد ۳۰ میلیون نفر برای شرکت در رفراندوم نام نویسی کرده‌اند .

اطلاعیه‌مدیران جرایدپایتخت

روزنامه‌نگاران پایتخت که همواره‌خواستارحفظ اصول و آزادی بوده و همیشه از منویات شاهنشاه عدالت گستر پیروی میکنند در این موقع که انتخابات مجلس شورای ملی جریان دارد و همکار محترم آقای علی اکبر صفی پور نماوندی‌مورد تائید هشمیریانشان قرار گرفته‌اند و حزب ملیون‌نیزنامبرده راکاندیدهای نمایندگی ازشهرستان‌نماوند نموده است اعلام میدارند که صلاحیت مدیر مجله امید ایران برای خدمتگزاری در مجلس‌شورای ملی مورد تائید مدیران جراید و مجلات پایتخت می‌باشد و عموما امیدوارند که همکار محترمشان که باتفاق جناب آقای جهانبانوئی مدیر محترم مجله وزین فردوسی و نماینده مدیران جرائد پایتخت‌برای مبارزات انتخاباتی بشهرستان نماوند عزیمت می‌کنند موفق و پیروز بازگشت فرمایند.

عباس مسعودی مدیر روزنامه اطلاعات لطف‌اله ترقی مدیر مجله ترقی عبدالرحمن فرامرزی مدیر روزنامه کیهان مهندس والا مدیر مجله‌تهران‌مصور علی اصغر امیرانی مدیر مجله خواندنیها اسماعیل پوروالی مدیر روزنامه بامشاد دکتر رحمت‌مصطفوی مدیر مجله روشنفکر محمد علی مسعودی مدیر روزنامه پست تهران دکتر علی بهزادی مدیر مجله‌سپیدوسیاه منصوری نراقی‌مدیر روزنامه ملیون دکتر مصطفی الموتی مدیر روزنامه صبح امروز صفوی مدیر روزنامه کوشش احمد هاشمی مدیر روزنامه اتحاد ملی دکتر عظیمی مدیر روزنامه پیغام‌امروز دکتر محمد رضا عسگری سر دبیر سیاسی روزنامه اطلاعات فرمان عباس شاهنده طلوع هاشمی‌حائری بامشاد اسماعیل پوروالی ستاره احمد ملکی اندیشه مردم دکتر بهرامی مهرایران محسن موقر پیك‌ایران یزدانبخش دادعمیدی توری صدای مردم فری پور آتش میر اشرافی وزین جواد عظیمی‌جهان‌صادق بهداد ایران ما تفضلی تاج خسروانی دنیا عبدالکریم طباطبائی کردستان بدیع الزمانی ندای‌سپهر هادی سپهر دیپلمات علی سپهر وظیفه حجازی اراده آذربایجان زهتاب فرد پرچم خاور میانه حسن‌عرب پیام پیامی تلخ و شیرین مهندس راسخ‌تهران‌ما شیرازی ستاره اسلام شکوهیده سیاسی بیوك صابر صدای ملیون سلجوقی مرد مبارز رزم‌آرا ندای‌حق آقای عدنانی ناهید مقدس زاده نغمه دنیا دکترجناب‌زاده یزدان رهسپار دنیای جدید حافظی آزادگان شرق غلامرضا مجید آذری بنی احمد آذربایجان‌مهندس اردبیلی اتحادیه غفاری آرام یمنی آرزو میرسپاهی اصلاحات ایران زند پور اقلیم قاضی‌زاده‌استخر استخر انتقام مقبل روز ایران فاطمی فردا نیك انجام روح آزادی حکمت تجدد ایران طباطبائی مسلك یغمائی‌مشعل‌آزادی محمودزاده‌سحرانوشیروانی نهیب آزادی اکبر زاده خدنك جمالی آشتیانی ارائه آسیا تیموریان بین الملل دکتر شمس مستوفی توفیق اتحاد ملل مرعشی خوشه دکتر عسگری جوانمردان دکتر شاهید هنر و سینما دکتر کاوسی مجله سینمائی گالوستیان تهران اکونومیست دکترشریعت مجله عبرت صدوقی فردوسی نیر محمدی .

آ_۳۷۸۵۸

ارسال سهمیه شهرستانها از

سرشوی گیاهی کمند

بعلت استقبال بیسابقه مردم پایتخت

بهفته آینده موکول شد

سرشوی گیاهی کمند پنجشنبه گذشته ببازار آمد واز همان لحظات اول با استقبال بی‌نظیر علاقمندان وهموطنان عزیز مواجه گردید. اگرچه مابحکم واقع بینی وسنجش تاثیر شگرف تبلیغات وسیع آن خودرا برای روبرو شدن بااستقبال‌هموطنان عزیز آماده ساخته بودیم لیکن در چندروزگذشته کثرت‌تقاضابحدی بودکه ماناگزیر شدیم سهمیه شهرستانها را چندروزی دیرتر بفرستیم‌چه درغیر اینصورت سهمیه تهران تکافوی تقاضای علاقمندان را نمیکرد. بنابراین از علاقمندان و هموطنان‌عزیز شهرستانی تقاضا میشودکه برای تهیه کمند تا هفته دیگر صبرکنند . امیدواریم نتیجه‌ای که این سرشوی گیاهی مفید درشستشووزیبا کردن‌موهای‌شماخواهد داشت آنقدر درخشان باشد که این مثل معروف فارسی مصداق پیداکند:

صبر تلخ است ولیکن بر شیرین دارد

عمده فروشی ومرکز پخش‌سرشوی کمند

شرکت تولیدی‌کمند بامسئولیت محدود

تهران خیابان شاه آباد مقابل سینماسعدی تلفن ۳۷۵۷۳ و۳۹۱۷۹

سازمان فاکوپا

راه پولدارشدن این نیست

کمی تامل کنید راهی‌که ماپیش پای شما میگذاریم راهی است‌که همه مردان موفق و پولدار پیموده‌اند

راه پولدارشدن این است

علمای علم اقتصاد با تبریك خواهند گفت

فاکوپا