اطلاعات

سال سی‌وششم ـ شماره ۱۰۶۶۳ تکشماره ۳ ریال
پنجشنبه دوم آذرماه ۱۳۴۰

وزیر دادگستری گفت:

اعلامیه دولت برای جلوگیری از تشویش افکار عمومی است

وزارت دادگستری راسا در توقیف اشخاص دخالتی ندارد و بازداشت‌ها در چهارچوب قانون انجام میگیرد

در جلسه وزارت دادگستری مطالب تازه‌ای از طرف نخست‌وزیر عنوان میشود

اطلاعیه دولت

دیشب این اطلاعیه ازطرف دولت انتشار یافت.

در روزهای اخیر ملاحظه شده است که بعضی ازجراید اخباری درباره امکان بازداشت چند صد نفر با ذکر نام اشخاص انتشار میدهند که اغلب آنها بی اساس و خلاف واقع است و مسلما هدف کسانیکه چنین شایعاتی را انتشار میدهند چیزی جز ایجاد نگرانی و تشویش اذهان نیست.

صریحا این اخبار و گزارش ها تکذیب میشود و اعلام میگردد که بهیچوجه قصد بازداشت دسته جمعی اشخاص دربین نیست.

دولت حاضر طبق برنامه خود به قوه قضائیه استقلال کامل داده است که بتواند به وظایف قانونی خود در حفظ حقوق عمومی عمل کند و بهمین ترتیب نیز تاکنون اقدام شده است

بقیه در صفحه بیست‌ویکم

شاهنشاه کارخانه شماره دو نساجی شاهی را روزشنبه میگشایند

روز شنبه چهارم آذرماه شاهنشاه کارخانه شماره ۲ نساجی شاهی را طی مراسمی افتتاح خواهند فرمود در این مراسم آقای نخست وزیر، چند تن از وزراء، قائم مقام نخست وزیر در سازمان برنامه و اعضای هیئت نظارت و شورایعالی سازمان برنامه حضورخواهندداشت. شاهنشاه صبح شنبه باهواپیما به بابلسر عزیمت می فرمایند و از آنجا با اتومبیل بشاهی تشریف فرما میشوند وپس از گشایش کارخانه شماره ۲ شاهی بتهران باز خواهند گشت بعد از ظهر همان روز آقای نخست وزیر بگرگان خواهدرفت و لوله‌کشی آن شهر را افتتاح خواهد نمود.

دراین مراسم نیزچند تن ازآقایان وزراء و اعضای شورایعالی و هیئت نظارت سازمان برنامه حضور خواهند داشت. لوله کشی گرگان بوسیله سازمان برنامه و از طریق اداره امور اجتماعی آن سازمان ساخته شده وپنجاه در صد مخارج آن از طرف سازمان برنامه و پنجاه در صد دیگر بوسیله شهرداری گرگان پرداخت گردیده است.

مشخصات کارخانه نساجی

کارخانه نساجی شاهی که روز شنبه بدست شاهنشاه گشایش خواهد یافت شامل دو قسمت مجزا میباشد.

قسمت اول: کارخانه نساجی شماره ۲ و قسمت دوم شامل رنگرزی و تکمیل میباشد.

در کارخانه شماره ۲: تعداد ۳۰۷۲۰ دوك ریسندگی و ۱۰۲۰ ماشین بافندگی تمام خود کار وجود دارد در سالنهای بزرگ کارخانه تجهیزات کافی و مدرن برای مرطوب ساختن هوا، و گرفتن گرد و غبار فضا وجود دارد.

بقیه در صفحه بیست‌ویکم

بدنبال مذاکرات دیروز رئیس دانشگاه ونخست‌وزیر

دستوراجرای لایحه تمام وقت استادان وپرداخت مابه‌التفاوت حقوق دانشگاه صادرشد

امروز سخنگوی دانشگاه تهران اطلاع داد: پس ازملاقات دیروز آقای دکترفرهاد رئیس دانشگاه با آقای دکترامینی نخست وزیر ومذاکراتی که پیرامون امور مختلف دانشگاه و لزوم پرداخت مابه‌التفاوت ترمیم حقوق‌استادان و معلمان دانشگاه و اعتباری که جهت اجرای لایحه‌تمام وقت استادان دانشگاه موردنیازاست بعمل آمد، از طرف آقای نخست وزیر بوزارت دارائی دستور داده‌شد که اعتبار لازم‌را باختیار دانشگاه بگذارند.

بقیه در صفحه بیست‌ویکم

امریکا به آلمان اطمینان داده است

ناظرین سیاسی میگویند که‌دین‌راسك نیز مانند کندی به‌آدنائرقول داده است که‌امریکا در موردبرلن به شوروی امتیاز قابل توجهی نخواهدداد. راسك به آدنائر گفته است‌که‌ما شما را از این حیث مطمئن‌میسازیم

در صفحه آخر

امروز بوسیله بازپرسی دیوان‌کیفر

از معاون وزارت راه بازپرسی شد

درباره معاون وزارت راه قراری بمبلغ ۹ میلیون تومان صادرشد

* معاون سابق مدیر عامل شرکت فرش ورئیس امور مالی آن شرکت بازداشت شدند

امروز کسب اطلاع شد که پس از یك سلسله تحقیقات از طرف آقای معینی بازپرس دیوانکیفر در پرونده شرکت فرش قرار بازداشت آقای سلطان خلیل عامری معاون سابق مدیر عامل شرکت فرش و آقای علی نیك نام رئیس سابق‌اداره امور مالی شرکت فرش صادر شد و نامبردگان‌بازداشت شدند.

بازپرس تحقیقات خود را درباره این پرونده از مدتها قبل شروع کرده بود و قبلا آقای رفیعا مدیر عامل سابق شرکت فرش رابازداشت کرده بود.

بقیه در صفحه بیست‌ویکم

دوگل سازمان مخالفین خود را منحل کرد

درصفحه‌چهارم

سالان ویاران او میخواهند رژیم دوگل را سرنگون سازند

شوروی یك قطار نظامی امریکا را توقیف کرد

درصفحه‌آخر

ژنرال سالان

درقانون‌جدیدمالیات بردرآمد

اشل‌های مالیاتی تغییر نمیکند

بابالا رفتن میزان درآمدی که مشمول بخشودگی میشود

اشل حداکثر مشمول درآمدهای بیشتری میگردد

باآنکه طرح قانون جدیدمالیات نزدیك به یکماه دیگر آماده می شود، محافل دولتی معتقدند که این قانون مهمترین قانونی است که زودتر از قوانین مهم دیگر به تصویب دولت و توشیح شاهنشاه خواهد رسید.

وضع کار شورای مامورتدوین قانون جدید مالیات بردرآمد هم نشان میدهد که تسریع فراوانی در مطالعه بعمل آمده است.

مسائل عمده و کلی قانون مزبور معلوم است، فقط تنظیم‌آن وبررسی های نهائی شوری باقیمانده است وبعد از شوری وزیر دارائی و مسئولین و مدیران کل مالیاتی وزارت دارائی نیز قانون جدید تدوین شده را مورد مطالعه دقیق قرا رخواهند داد.

خبر نگار ما اطلاع میدهد یکی از مسائل مهم مربوط باشل‌مالیاتی است در اشل مالیاتی هیچگونه تغییری داده نخواهد شد. یعنی حداکثر پورسانتاژ (نسبت درصد) مالیاتی که تاکنون ۵۰ در صد بود در قانون جدید حفظ خواهد شد منتهی میزان در آمد هائی که به آنها ۵۰ در صد مالیات تعلق‌خواهد گرفت در قانون جدید تغییر خواهد کرد. زیرا زمانی ۶۰۰ هزارتومان درآمد حداکثری بود که نسبت در صد مالیاتی به آن تعلق میگرفت. اما امروز با توسعه صنعت و امور بازرگانی و بالا رفتن سطح درآمدها وکاهش ارزش پول‌دیگر ۶۰۰ هزار

بقیه در صفحه بیست‌ویکم

پرچم ایران بر فراز قطب‌شمال باهتزاز درآمد

این پرچم مزین بتمثال شاهنشاه وشهبانوی ایران‌است

* امشب پیام‌مخصوص بانوان ژاپن به پیشگاه‌علیاحضرت شهبانوی ایران‌تقدیم‌رئیس دفتر مخصوص علیاحضرت میشود و روز شنبه پیام شهبانو در توکیو به‌بانوان ژاپن تسلیم میگردد

ساعت‌دو و چهل و دو دقیقه‌بامداد امروز بوقت تهران، پرچم ایران مزین به تمثال طلای شاهنشاه و شهبانوی ایران بر فراز قطب شمال باهتزاز در آمد.

بطوریکه قبلا اطلاع دادیم شرکت هواپیمائی اس.آ. اس متقبل گشته بود طی پرواز اختصاصی رکورد سرعت دور جهان، پرچم ایران را بقطب‌شمال ببرد و برای انجام این امر تاریخی بانو فیروزه یگانگی که دراین هفته مطبوعات جهانی او را «فیروزه‌ایران» نامیده‌اند در بیست و هشت آبان به توکیو عزیمت کرد. آقای بهرام شاهرخ که این برنامه را بمورد اجرا گذاشته، امروز اظهار داشت: روز گذشته طی‌مراسم باشکوهی در فرودگاه «انکوریج» در آلاسکا که از برف پوشیده شده‌بود پرچم ایران طی مراسم با شکوهی بسروان «فرانسن» دانمارکی سر خلبان هواپیمای ویژه اس.آ.اس تسلیم‌شد و یك ساعت و بیست‌دقیقه قبل از موعد مقرر برفراز قطب‌شمال باهتزاز در آمد از جهات فنی انجام این کار مسائل و مشکلاتی در بر داشت که شرکت‌اس.آ. اس با ابداع و توجه دقیق بنحو درخشانی

بقیه در صفحه بیست‌ویکم

گومولکا رهبرحزب‌کمونیست لهستان‌گفت:

کنار آمدن باچوئن‌لای مشکل است

اختلافات کشورهای کمونیست را درسیاست خارجی نمیتوان ازدنیا پوشیده داشت

ضربهٔ استالین بسوسیالیسم جبران ناپذیراست

درصفحه سوم

برای پرداخت وامهای درخواستی‌مردم

بانك رهنی ۶۵ میلیون تومان لازم دارد

امروز دومین روزی‌بود که‌متقاضیان وام از بانك رهنی برای دادن تقاضا به بانك مزبور مراجعه کردند.

از صبح‌خیلی زود مردم ببانك رهنی مراجعه کرده و نوبت گرفته بودند.

امروز در حدود ۴۵۰ نفر توانستند تقاضای وام قرض خانه ببانك تسلیم نمایند.

امروز آقای معماری رئیس اداره اعتبارات بانك رهنی‌پیرامون مراجعه امروز مردم ببانك گفت کل مبلغی که امروز متقاضیان در تقاضا نامه های خود از بانك درخواست نمودند در حدود سی میلیون ریال بود.

پنج هزار تقاضا

پیش بینی میشود در حدود ۵۰۰۰ تقاضای وام خانه تا مدتی که‌بانك تقاضا قبول میکند بشعبهٔ مرکزی واصل شود که چنانچه‌حدمتوسط مبلغ درخواستی آنها را ۷ هزار تومان حساب کنیم جمع کل‌وجوه درخواستی از شعبه مرکزی برای قرض خانه در حدود ۳۵ میلیون تومان خواهد بود. تقاضا نامه‌های وام های تعمیر و تکمیل شعبه مرکزی نیز تا پایان سال جاری

بقیه در صفحه ۱۱

بموجب تصویب هیئت وزیران

استخدام کارمندان دولت بانظر وزارت کار انجام میشود

سخنگوی وزارت کار امروز به خبرنگار ما گفت:

بموجب طرحی که‌در جلسه‌دیشب هیئت دولت بتصویب رسید از این پس کلیه احتیاجات فنی‌و استخدامی وزارتخانه هاو دستگاههای وابسته بدولت بعهده سازمان هدایت فارغ‌التحصیلان کشور وابسته بوزارت کار محول گردید.

صبح امروز آقای خسروانی وزیر کاردرسازمان‌هدایت‌فارغ‌التحصیلان کشور حضور یافت و ضمن بازدید از قسمت های مختلف سازمان مذکور خطاب به کارمندان آن سازمان اظهار داشت برای تحقق نیات شاهنشاه و علاقه خاصی که آقای نخست وزیر به استفاده‌ازوجود جوانان تحصیلکرده دارند در جلسه دیشب هیئت وزیران بنابه پیشنهاد وزارت کار تصویب‌نامه‌ای گذشت که بموجب آن از این پس کلیه نیازمندیهای فنی و استخدامی‌وزارت

بقیه در صفحه بیست‌ویکم

مشروح جریان تشریف‌فرمائی

اعلیحضرت همایون‌شاهنشاه بکارخانه قنداصفهان

را درصفحه ۱۴ ملاحظه فرمائید

پتوهای جهان در شش نوع مختلف

کانادادرای
برای هر نوع سلیقه

روغن نباتی جهان
نمایندگی رشت
حاج سید محمد جامعی

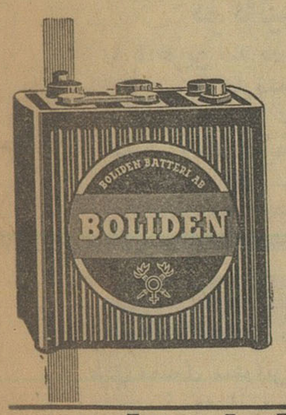
BOLIDEN BATTERI AB
BOLIDEN

بولیدن (باطری سوئدی)
شرکت سهامی رنا
خیابان سعدی تلفن ۳۹۸۱۰
آ ـ ۲۸۴۲۶ (طوطی نو)

سوپراستور میدان ۲۴ اسفند
فروشگاه بهترین مواد غذائی

آگهی شرکت سهامی اتوتوکل
را در صفحه ششم مطالعه فرمائید.
آ ـ ۲۸۴۵۲ ۱ ـ ۲

گرمابه مدرن خجسته
زیباترین ولوکس‌ترین گرمابه ایران افتتاح گردید.
نشانی: خیابان‌شاه اردیبهشت جنوبی تلفن: ۴۱۹۱۱
۱ ـ ۳ آ ـ ۲۸۰۲۸

پرمنان
تنها فروشگاهی که ۵۰ درصد از اجناس آن دست اول بفروش میرسد و از لحاظ ارزانی غیرقابل رقابت است
سوپرمارکت و کافه تریا پرمنان
خیابان پهلوی بالاتر از بولوار شماره ۳۴۹

محل فروش انواع منسوجات
جهان چیت
تهران ـ خیابان بوذرجمهری مقابل میدان ارک سرای دلگشا تلفن ۲۷۰۷۴

نگاهی باصفهان وشیراز

مردم شاه‌را دوست دارند

هواپیمای ما پس‌از پنجاه دقیقه که فرودگاه مهرآباد را پشت سر گذاشته بود بالای شهر زیبا و تاریخی اصفهان پرواز میکرد ، چند روزنامه‌نگار خارجی که دراین هواپیما بودند کنار پنجره ها محو تماشای آثار دوره صفویه ، مساجد و گلدسته ها و گنبدهای‌فیروزه‌ای رنك اصفهان بودند چند دقیقه بعدهواپیما برزمین نشست ،گروه‌بسیاری از شخصیت ها و محترمین شهر اصفهان ، بازرگانان ، فرهنگیان و وجوه طبقات با خانم های خود در فرودگاه گرد آمده و انتظار تشریف فرمائی اعلیحضرت همایونی و علیاحضرت ملکه فرح را داشتند که‌قرار بود ساعتی بعد با هواپیمای اختصاصی باصفهان وارد شوند .

چیزی که در اولین برخورد توجهم را جلب کرد ، وضع فرودگاه بود نه از آن نظر که با پرچم های ملی تزئین شده و اجتماع کثیری در آنجا جمع بودند بلکه از تغییراتی که در ساختمان فرودگاه بچشم میخورد .

باند فرودگاه پهن تر و طویل‌تر شده و برای فرود آمدن هواپیما های بزرك آماده شده است . دوسال پیش که سفری باصفهان کردم ، ساختمان فرودگاه باین صورت‌نبود ، حالا سالن هائی برای توقف‌مسافر بدان اضافه شده ، برج مراقبت ساخته‌اند و دستگاه فنی فرودگاه تکمیل شده است ، تادوسال پیش اگر هواپیمائی مجبور بود شب در فرودگاه اصفهان پائین بیاید ناچار متوسل بروشن کردن مشعل ها یا قراردادن چراغ های روغنی در کنار باند میشدند و حالا فرودگاه با وسایل برق برای فرود هواپیما از هر نوع در شب مجهز شده‌است .

مسافرین این هواپیما که‌ساعتی‌پیش ازتشریف‌فرمائی اعلیحضرت وارد شده بودند یکسر بکارخانه قند اصفهان راهنمائی شدند ، آنجا که مراسم بازدید کارخانه انجام میگرفت .

سراسر خیابان چهار باغ و خیابانهای‌مسیر شاه از جمعیت‌پربود ، همه انتظار تشریف فرمائی اعلیحضرتین را داشتند در صورتیکه علیا حضرت شهبانو در این سفر همراه اعلیحضرت نبودند .

ساعت ده صبح بود که اعلیحضرت همایونی درحالی که لباس هواپیمائی برتن داشتند و گوشهٔ اتومبیل قرمز رنك روباز نشسته‌بودند، لبخند زنان در میان احساسات پرشور ده ها هزار نفرمردمی که در چند کیلومتر فاصله فرودگاه تا کارخانه در خط سیر ایستاده بودند عبور نمودند ، شاه بااشارات دست وسرو تبسم از شور و خوشحالی و ابراز مسرت و فریاد های شعف‌انگیزمردم تشکر و قدردانی‌می‌نمودند.

مردم شاه را دوست میدارند ، اورا مظهر عاطفه و محبت‌میدانند، باو عشق و علاقه میورزند ، چون میدانند‌این‌عشق‌و علاقه در شخص شاه نسبت بملت هم متقابلا وجود دارد ، در طول بیست سال سلطنت‌مردم در یافته اند که شاه بالاترین تکیه گاه حفظ استقلال مملکت ونگهبان حیثیت و شئون و حاکمیت ملت ایران میباشد و دراین باره فداکاریها نموده ، جان خودرا در کف نهاده و در مبارزه با اهریمنان پیروزمند شده . میدانند پادشاه آنها ترقیخواه و مردم دوست است ، یك شاه تشریفاتی نیست ، پادشاهی است که شبانه روز زحمت میکشد ، اوقات خود را وقف خدمت بمردم و مملکت نموده‌و بصورت یك رهبر دلسوز میان ملت تجلی می‌کند ، همه چیز خودرا در راه مردم داده‌اند ، همه کار مملکت را زیر نظر دقیق قرار میدهند ، برای پیشرفت‌مملکت و تامین رفاه و سعادت مردم تلاش دارند و از صمیم قلب میکوشندملت ایران در جهان امروز سربلند و با افتخار باشد و هر چه زودتر و سریعتر بکاروان مترقی امروز جهان برسد .

اینها را مردم بخوبی درك نموده و میدانند . احساسات پاك و بی آلایش مردم در اصفهان وشیراز که از نزدیك ناظر آن بودم بهمین دلیل و برای ابراز حقشناسی نسبت بکسی‌است که برای آنها زحمت میکشد و رنج می‌برد و در غم و شادی ملت خود سهیم وشریك است.. اگر کسی بخواهد محبت و عواطف قلبی مردم را نسبت به شاه بداند نمونهٔ بارز این‌احساسات نیکو و پسندیده را در شهرستانها و میان‌مردم دهات و قراء و قصبات خواهد دید ، می‌بیند چگونه روستائیان مرد و زن وبچه لباس های رنگارنك خود را می‌پوشند و ساعت های درازکنار جاده باساز و دهل جمع میشوند ، رقص می‌کنند ، زن‌ها قیه‌می‌کشند و هلهله وشادی می‌نمایند .

هیچکس نمیتواند منکر این واقعیت و احساسات شایان تقدیر مردم شود،من‌دراین‌سفر باچندتن خارجی که‌میان آنها روزنامه نگار نیز بود در همین مقوله صحبت‌داشتم ،آنها بادیده تحسین و احترام‌باین تعصب و دوستی ملت نسبت بشاه می‌نگریستند ، این مبادله محبت‌قلبی را میان شاه و ملت می‌ستودند و آنرا نشانهٔ بارزی از آگاهی مردم بافکار و عقاید مترقی اعلیحضرت میدانستند و می‌پرسیدند با این احساسات پاك که مبین وحدت وهم‌آهنگی ملت ایران است چراملکت شما آنطور که لازم است پیشرفت نکرده و در بسیاری از امور عقب ماندگی هائی بچشم میخورد ؟

به آنها گفتم این نقص را باید در طرز فکر و روش متصدیان و مسئولان امور و چگونگی گردش چرخهای زندگی اداری و اجتماعی جستجو کرد که باکمال تاسف دستگاههای ما نتوانسته اند از این نیروی بزرك و بازوهای ورزیده و افکار ترقی‌خواهانه و احساسات و عواطف مردم استفاده کنند و آنطور که بایستی ایران راپیش برند ، رفاه و روش و برنامهٔ مادر قسمت فرهنك و اقتصاد و اجتماع و تشکیلات اداری نقائص بسیار داشته و دارد و برای رفع همین مشکلات ومعایب است که چند روز پیش اعلیحضرت همایونی نظریات اصلاحی خودرا در شش ماده بدولت دکتر امینی ابلاغ فرموده و از ایشان خواستند که در انجام و اجرای آن مواد که بمنزله دکترین شاه میباشد تسریع نمایند تا نقائص موجود بچشم نیاید و اگر دولت بتواند آن مواد را با صحت و علاقمندی تعقیب کند و به نتیجه برساند اطمینان داشته باشید سرعت مادر پیشرفت چند برابر امروز خواهد شد ودرآنصورت میتوان امیدوار بود فاصلهٔ میان ما و دنیای مترقی‌جهان‌خیلی کم میشود و باید در انتظار چنین روزی بود ، چون شاه بیدارما بی‌صبرانه‌این برنامه‌راتعقیب و نظارت دارند و آنی راحت نخواهند نشست تا بموقع اجرا درآید .

بخوانندگان عزیز ژورنال دو تهران

هیئت تحریریه ژورنال دو تهران باطلاع خوانندگان محترم خود میرساند که از روز شنبه چهارم آذرماه مطابق با ۲۵ نوامبر ۱۹۶۱ ژورنال دو تهران عصر ها منتشرشده‌ودردسترس‌خوانندگان‌عزیزقرارمیگیرد.

دکتر جمال‌الدین نوربخش
متخصص دربهداشت و بیماریهای کودکان
ازدانشگاه پاریس
معتادین به الکل، تریاك، مرفین، کوکائین و هروئین
را باآخرین متد درمدت‌توناهی بدون هیچگونه عارضه درمان مینماید
نشانی: خیابان شاهرضا چهارراه پهلوی
پذیرائی ٤ تا ۸ بعدازظهر تلفن مطب ٦٥٥٥٧
تلفن منزل ٤٤٧٨٩ (۱)

مجالس سوگواری

طبق معمول سنواتی از ساعت‌هشت صبح الی مقارن ظهر مجلس ذکر مصائب حضرت صدیقه کبری فاطمه زهراء علیهاسلام‌درمنزل جناب ثقةالمحدثین آقای حاج‌شیخ‌عباسعلی اسلامی واعظ محترم تا روز بیستم جمادی‌الاخری‌ولادت آن حضرت منعقد است .

سید ابوالحسن حقیقی

برای اینکه ازمزد گزاف خیاط آسوده شوید
خیاطی یادبگیرید
در کلاس های خیاطی انجمن بانوان که‌با مد گرلاوین پاریس تدریس میشود ،این هنر ظریف وپرارزش رادر کمترین مدت فرا خواهید گرفت .نام‌نویسی همه‌روزه صبحها از۹تا ۱۲وعصر ها از ٤ تا۷در انجمن دوشیزگان و بانوان خیابان ثریا - بین‌ویلا وفیشرآباد تلفن های ٦١٦٤٠ و ٦٧٤٤١ (۱)

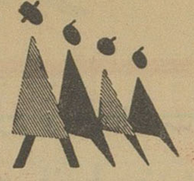

فردا جمعه
جنرال مد
از۹ صبح تایك بعدازظهر بازاست
کوچه برلن

باکمال تاسف فوت‌مرحوم **عزیزالله فیض زهرائی** را به اطلاع عموم دوستان و آشنایان میرساند مجلس ترحیم آن مرحوم در روز جمعه ۴۰ر۹ر۳ در مسجد توتونچیان واقع در خیابان غفاری از ساعت ۹ الی ۱۱ صبح منعقد می باشد برای شادی روح آنمرحوم در این‌مجلس شرکت فرمائید .

خانواده های فیض زهرائی -راجی - ارژنگی - عشرتی قاسمی- رضائی آ-۲۱۰۰۳

باکمال تاسف و تاثر درگذشت **بانو عذرا آشوری** والده آقایان‌جعفر- حسن -اسمیل آشوری را باطلاع عموم فامیل‌و خویشاوندان ودوستان میرساند مجلس ترحیم روز جمعه‌سوم آذرماه جاری از ساعت ۹ الی۱۱ صبح در مسجدسادات هندی واقع در چهارراه گمرك شاهپور و نیز مجلس زنانه در منزل شخصی مرحومه برگذار خواهد شد .

حاج ابراهیم رضایان -محمد امیر صدقی - محمدارفعی علی اصغر آشوری - مرتضی آشوری - منوچهر محصص - علی اکبر آشوری - حسین آشوری - حاج حسین آشوری - محمد نوروزی - عبدالله‌آشوری- محمود فرد -ایرج‌آشوری نوذر آشوری - داریوش‌و مسعود و علیرضا آشوری - ایرج فربود .

بعموم‌بازماندگان آنمرحومه مصیبت وارده را تسلیت میدهیم

بانهایت تاسف درگذشت **روانشاد دولت کیخسرودلگشا** را باطلاع میرساند مجلس پرسه آنمرحومه از ساعت ۳تا ٦ بعد از ظهر روز جمعه ۴۰ر۹ر۳ درمعبد زرتشتیان واقع در خیابان استالین چهارراه قوام‌السلطنه‌برگذارمیشود.

روشن دلگشا - گل دلگشا - زلیخا دلگشا - سیروس دلگشا - رستم دلگشا - دکتر اردشیر شیدالصوفیان - جهانگیر جاویدان - مهربان‌دلگشا-داریوش شیدالصوفیان

بعموم بازماندگان آنمرحومه‌مصیبت وارده‌راتسلیت‌میدهیم

بمناسبت تصادف روز جمعه ۳ آذرماه جاری با چهلمین شب درگذشت شادروان ناکام**بانو شمسی بهاری (فاطمه تقوی)** مجلس یادبودی ازساعت ۲و نیم الی ۵ بعد از ظهر بر سر مزار آنمرحومه در کشیکخانه حضرت عبدالعظیم (ع) برپا می‌باشد انتظار دارد خویشاوندان و دوستان و آشنایان باتشریف‌فرمائی خود روح آنمرحومه را شاد فرمایند .

خانواده های بهاری - تقوی - هاشمی- عریضی-وهابی- بهادری -اهلی - مصطفوی

بمناسبت تصادف روز شنبه چهارم آذرماه با شب‌هفته مرحوم آقای **سید علی اصغر لاریجانی** مجلس تذکری از ساعت سه تا چهارو نیم بعد از ظهر در امامزاده عبدالله ع منعقد است . برای بانوان و آقایانی که مایل بسرافرازی باشند وسیله ایاب و ذهاب ازساعت یك و نیم تا دو و نیم بعد از ظهر در منزل آنمرحوم واقع‌در خیابان پامنار آماده‌است

آ-۲۱۰۱۷ **خاندان لاریجانی**

نظر باینکه روز شنبه چهارم آذرماه جاری مصادف با هفتمین سال درگذشت فرزند ناکامم **ستوان یکم سید مهدی امام‌قیس** افسر لشگر ۲ زرهی گارد شاهنشاهی‌می باشدبدین وسیله باطلاع اقوام و دوستان میرساند مجلس یادبودی از ساعت سه تا چهار روز مزبور در مقبره آن ناکام واقع در امامزاده عبدالله منعقد می باشد .

نزهت‌درگاهی

درگذشت شادروان**پاشاوزیری** بزرك خاندان وزیری (کرمانی)را به اطلاع دوستان وآشنایان میرساند مجلس تذکر آنمرحوم‌ازساعت۱۰تا۱۲روزشنبه٤ آذرماه در مسجد مجد و ختم زنانه ازساعت ۳تا ۵ بعد از ظهر همان روز در منزل‌آن مرحوم خیابان شهناز خیابان صفای غربی کوچه اکبری‌برقرار می‌باشد .

فرخنده وزیری- ایران وزیری - شهلا وزیری-هوشنك وزیری -ناصر وزیری - سرهنك ۲ دکتر منصور وزیری - سرگرد لقمان وزیری - سرهنك روح‌الله وزیری -احمدفرزان خانواده های -روحی -وزیری - فرزان -ناظم زاده وزیری- جندقی - سررشته‌دار - احمدی - فرهمند رضوی

کانون بازنشسته‌گان کشوری بانهایت تاسف‌درگذشت شادروان**پاشا وزیری**را که از صاحب‌منصبان صدیق‌وشریف وزارت دارائی و عضو کانون بوده اند باطلاع دوستان‌وآقایان اعضاء کانون میرساند مجلس ترحیم آن مرحوم صبح شنبه ٤ آذر ازساعت ۱۰تا ۱۲در مسجد مجد برگزار خواهدشد.

رئیس هیئت مدیره کانون‌بازنشستگان‌کشوری-محمودبدر

یاایهاالذین آمنوا استجیبوالله و للرسول اذا دکاکم لما یحییکم واعلموااناللهیحول بین‌المرء وقلبه‌وانه‌الیه‌تحشرون

ازعلاقمندان دعوت میشود درجلسه سخنرانی مذهبی ماهیانه‌که درتاریخ جمعه سوم آذرماه ٤۰ از ساعت ۷ بعداز ظهر درمحل زیر منعقداست و آقای بهشتی تحت عنوان «اسلام و پیوندهای اجتماعی» سخنرانی مینمایند شرکت فرمایند. (تشکیل جلسه ٦½وشروع سخنرانی ۷بعدازظهر)

آدر س- خیابان بهارستان قدری بالاتر از سه راه ژاله دست راست کوچه قائن داخل‌کوچه بعداز چهارراه‌اول کاشی ۸۲ و۸٤ آ-۲۰۹٤۳

کلنیك فیزیوتراپی دکتر خطیبی
معالجه روماتیسم و دردهای‌عصبی‌ودستهای‌مصنوعی- فلجی‌ها- بویژه فلج اطفال- بوسیله مجهزترین وسایل‌برقی وماساژ طبی.
خیابان پهلوی روبروی سینما مهتاب تلفن ٤٥۳۳٦
-۱- آ-۲۱۰٦٥

دکتر محمد باقر مشایخی
پذیرائی ٤ تا ۸ بعدازظهر
بیماران داخلی عفونی و درمان چاقی و لاغری و هرگونه اعتیاد معالجه روماتیسم ولومباگو بادستگاه برقی آدرس خیابان پهلوی مقابل کافه - شهرداری کوچه پشن تلفن ٤۳٤٥٦
آ-۲۰۸۱٥ ۱-٥

مطب دکترفضل‌الله صدیق‌بخیابان کامیار در خیابان ایرانشهرشمالی انتقال یافت. آ-۲۰۸۰٥ ۱-۳

بزودی در تهران!
توتو تارزان !!
آ-۲۸٥٥٤

بیماریهای آمیزشی - مجاری ادرار- سستی وناتوانی‌مردان خیابان صفیعلیشاه دکتر یحیی صدری.

فردا
جمعه
ازساعت ۸ر۳۰ صبح الی ۱
بعدازظهر بازاست
آ-۲۸۳۷٦ مغازه پیرایش- لاله‌زار

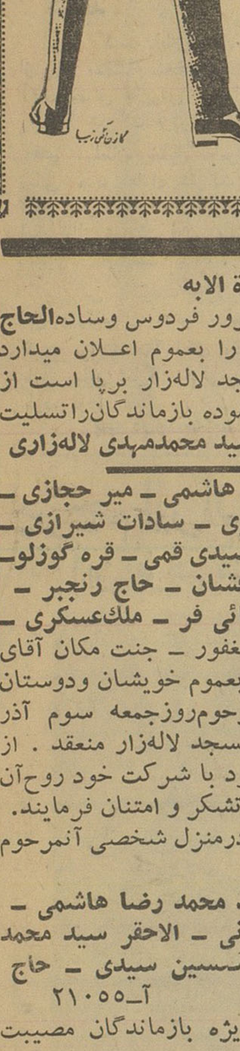

دعوت
پیرایش از
همه‌مردان
شیك‌پوش
مغازه پیرایش
خوش رنگترین و شیکترین پالتو و بارانیهای مردانه را در زیبا ترین مدلهای ٦۱ برای مردان شیك‌پوش تهیه‌کرده است .
پیرایش اول لاله‌زار
آ-۲۸٥۳٦

خانواده‌های **قربانی - نیکو - عسکریه - بنی یعقوب - ناوران - رسولیان - حاجی طریقت .**

فوت ناگهانی **حسین قربانی** کارمند اداره‌اداره‌راه‌آهن‌را باطلاع دوستان و آشنایان میرسانند مجلس ختم مردانه روز شنبه چهارم آذر (پس‌فردا) در مسجد لاریجانی واقع درپامنار از ساعت ۳تا۵ بعد از ظهر و مجلس ختم زنانه در همانروز و همان ساعت در منزل حاجی مهدی طریقت واقع در پامنار کوچه صدیق‌الدوله منعقد است .

حاج شیخ حسن بنی‌یعقوب - رضا قربانی - مهندس کریم نیکو-حاجی مهدی طریقت-هاشم حقیقی-احمد خادمی- مهدی عسکریه - ابراهیم نیکو - مهندس کامل رسولیان - رحمن ناوران - محمدپور حمیدی - حاجی محمد ظروفچی - صادق نیکو - جوادبنی‌یعقوب - منوچهر نیکو - فریدون‌نیکو

بخانواده محترم آنموحوم بویژه بازماندگان مصیبت وارده را تسلیت میدهیم .

هیئت احمدی رحلت مرحوم حجت‌الاسلام‌و المسلمین **حاج سید محمدباقر بحرالعلوم**

قدس سره را بسلسله جلیله علماء اعلام و بازماندگان آن مرحوم بالاخص (هیئت محترم مهدیه) تسلیت عرض نموده لذا مجلس ختمی‌ازطرف‌هیئت مزبور روز جمعه ۴۰ر۹ر۳ از ساعت ۹صبح الی ۱۱و نیم در مسجد حاج ابوالفتح واقع در میدان شاه منعقد می باشد از عموم علاقه مندان به آن مرحوم‌بالاخص‌جامعه‌روحانیت واصناف محترم و هیئات حسینی تقاضا می شود در این مجلس شرکت فرمایند .

هیئت احمدی

بمناسبت رحلت حضرت‌آیت‌الله **آقای حاجی سید باقر بحرالعلوم** قدس سره مجلس ختمی ازساعت ٦ بعد از ظهر جمعه ۴۰ر۹ر۳ در مسجد حضرت علی انتهای خیابان آذربایجان منعقد ست لذا از علاقمندان آنمرحوم بالاخص سلسله جلیله علماء دعوت می شود که با حضور خود روح آنمرحوم را شاد فرمایند .

محمد رضا امینی -عباس امینی‌یزدی

باطلاع اقوام و آشنایان میرساند بمناسبت تصادف‌روز شنبه ٤آذرماه ۱۳٤۰باشب هفت درگذشت مرحومه شادروان **بانو شاهزاده گلین - شاهرخی** مجلس تذکری از ساعت ۳الی ۵ بعداز ظهردرحضرت عبدالعظیم باغ طوطی منعقدمیباشد.

شاهرخی - گیلانشاه - گلشائیان

با کمال تاسف فوت مرحومه **بانو اعظم فرشی** متعلقه آقای غلامحسین فرشی را در تبریز باطلاع اقوام وآشنایان می رساند مجلس تذکر زنانه روز یکشنبه پنجم آذر ماه‌عصر منزل ربیعه فرشی واقع در میدان شهناز - خیابان شهناز- کوچه‌محمدیه‌کاشی‌شماره ۱۲منعقدخواهدبود. **ربیعه‌فرشی**

بعموم‌بازماندگان آنمرحومه مصیبت وارده را تسلیت میدهیم

بمناسبت تصادف روز شنبه چهارم آذرماه با شب‌هفت درگذشت مرحوم **حسن خطیر** بزرك خاندان خطیر مجلس تذکری ازساعت ۳تا ۵ بعداز ظهر بر سر مزار آن‌فقید سعید در آرامگاه بدر واقع‌در امامزاده عبدالله (ص)منعقد میگردد.

آ-۲۱۰٦۱ **«خاندان خطیر»**

باکمال تاسف وتاثر درگذشت شادروان **حسین نائی** را باطلاع تمام دوستان وآشنایان وبستگان آنمرحوم‌میرساند مجلس ختم مردانه روز جمعه ۴۰ر۹ر۳ در مسجد قندی واقع در خیابان خانی‌آباد از ساعت ۳ الی ۵ بعد ازظهر برگذار می‌گردد و مجلس ختم زنانه عصر همان روزدرمنزل آن‌مرحوم برگذار می‌باشد .

علی‌نائی - آقاسید علی مفیدی - سید مهدی مفیدی - حاج ابوالقاسم اخگری - حاج یحیی حقیقت خواه - ابراهیم فرهومند - عباس کلهر - حسین کلهر - حاج جواد یاسینی- حاج اسدالله سلمان - حاج عزیزالله حبیبی - عبدالکریم حسینی - حاج غلامرضا نائی .

بعموم بازماندگان‌آنمرحوم مصیبت‌واردەرا تسلیت میدهیم

بقیه آگهیهای ترحیم وتسلیت درصفحات ۲۱و۲۳

لاحول‌ولا قوة الابه

رحلت‌عم‌گرامی خود مرحوم مبرور فردوس وساده‌**الحاج سید ابوالحسن افراز** طاب مضجعه را بعموم اعلان میدارد مجلس ترحیمی صبح جمعه در مسجد لاله‌زار برپا است از آقایان محترم متمنی‌است‌قدم‌رنجه‌فرموده بازماندگان‌راتسلیت وروح آنمرحوم را شاد فرمایند **السید محمدمهدی لاله‌زاری**

خانواده های **افراز - بهبود - هاشمی - میر حجازی - شیعی حسینی امامی - سادات اخوی - سادات شیرازی - شرافت - فخرفاطمی - افراشته - سیدی قمی - قره گوزلو- مولائی تهرانی - مهدوی‌پور - زرفشان - حاج رنجبر - صالح‌نیا - حاج‌علی‌اکبری - مرتضائی فر - ملك‌عسکری - میرصنایع .** فوت ناگهانی مرحوم مغفور - جنت مکان آقای **حاج‌سیدابوالحسن افراز** طاب‌ثراه‌رابعموم خویشان ودوستان آنمرحوم‌اطلاع میدهدمجلس‌ختم‌آنمرحوم‌روزجمعه سوم آذر ماه از ساعت ۹ الی ۱۱ صبح در مسجد لاله‌زار منعقد . از عموم دوستان آنمرحوم دعوت میشود با شرکت خود روح‌آن مرحوم را شاد وبازماندگان را قرین تشکر و امتنان فرمایند.

مجلس ترحیم زنانه همان روزدرمنزل شخصی آنمرحوم منعقد است .

سید جواد افراز - حاج سید محمد رضا هاشمی - الداعی محمد تقی الحسینی الطهرانی - الاحقر سید محمد حسین‌الطهرانی -الحاج سید عبدالحسین سیدی - حاج سید محسن سلوك . آ-۲۱۰٥٥

بخانواده محترم آنمرحوم بویژه بازماندگان مصیبت وارده‌را تسلیت میدهیم .

باکمال تاسف فوت برادر عزیزمان **ماشاءالله آرامین (تقی‌زاده)** که مقیم کرمان بوده باطلاع دوستان وآشنایان میرساند. مجلس‌ترحیم فقید سعید ازساعت ۳ الی ۵ بعداز ظهر روز شنبه چهارم آذرماه ٤۰ در مسجد ارك‌منعقداست.

آ-۲۱۰۹۱ **مهدی آرامین - نصرالله آرامین**

سپاسگزاری

بدینوسیله از اقوام و دوستان وسروران عزیزی که بمناسبت درگذشت شادروان **حسین صابونچی** باگذاشتن مجالس ترحیم و تشریف فرمائی در آن مجالس و همچنین با شرکت در مراسم تشییع و هفته روح آنمرحوم را شادودلهای داغدیده فرزندان و برادران آنمرحوم را چه بوسیله جراید و چه بوسیله تلگراف تسکین داده‌اند اظهار تشکر و امتنان می‌کنیم و اگر دراثر تالمات روحی موفق بعرض تشکرحضوری نشدیم پوزش می‌طلبیم .

خانواده های:صابونچی - ناصری - ناصریان-هاشمی رضوانی - ماهرویان - گودرزیان.

بدینوسیله از جناب آقای محمدرضا سعادت‌فردریاست محترم اتحادیه لبنیات تهران وحومه و افراد محترم هیئت مدیره صنف و همچنین از کلیه آقایان لبنیات فروش تهران که با تشریف‌فرمائی خود در مجلس ختم شب هفت برادرم **حسین صابونچی**خاطرغمدیده‌این خانواده‌راتسکین بخشیده‌اند سپاسگذار و متشکر می‌باشیم . **حاج جواد صابونچی**

از سروران ودوستان عظام وهمشهریان‌گرامی که در مصیبت وارده بطور کتبی و یاتلگرافی و همچنین باشرکت در مجلس ترحیم‌وسایرمراسم‌ابرازهمدردی فرموده‌اندبدینوسیله سپاسگذاری نموده سعادت و سلامتی همه آقایان‌راازخداوند متعال درخواست مینمائیم . **تاج- معتضدی**

گومولکا رهبر حزب کمونیست لهستان گفت:

اعضای گروه ضدحزبی محاکمه نمیشوند

ضربهٔ استالین بسوسیالیسم جبران پذیر نیست

* توافق بانظر چوئن لای در سیاست خارجی مشکل است
* اختلافات کشورها را در سیاست خارجی نمی توان از انظار جهانیان پنهان داشت
* روش رهبران آلبانی شباهتی به لنینیسم ندارد

ورشو - خبرگزاری فرانسه - ولادیسلاو «گومولکا دبیراول حزب کارگر لهستان (کمونیست)» طی نطقی که امروز در برابر پلنوم این حزب ایراد نمود غیر مستقیم تایید کرد که اعضای گروه ضدحزبی شوروی محاکمه نخواهند شد.

گومولکا ضمن اشاره به کار های بیست و دومین کنگره حزب کمونیست شوروی باین نکات اشاره نمود:

گروه ضد حزبی

بیست‌ودومین کنگره حزب کمونیست شوروی آنطور که جراید بورژوازی نوشتند گروه ضدحزبی را بدانجهت محکوم نکرد که خطری برای حزب دارند.

همچنین حمله به آنها بدانجهت صورت نگرفت که گروه ضدحزبی بپای میز محاکمه کشانده شوند. چنین مقاصدی هرگز وجود ندارد.

فردپرستی

گومولکا پس از آنکه تصمیمات کنگره حزب کمونیست شوروی را در این زمینه تبریک گفت افزود انتقال جسد استالین از آرامگاه میدان سرخ درنبرد حزب کمونیست شوروی بر ضد فردپرستی ضروری بود.

وی افزود استالین ازنظر اخلاقی وسیاسی مسئول جنایات انجام‌شده در دورانی است که باستالینی مشهور است.

وی افزود هیچ چیز نمی‌تواند ضربه‌ای‌را که‌استالین به‌سوسیالیسم وارد ساخت جبران کند و کوشش او در بنای سوسیالیسم در شوروی هرگز نمی‌تواند اشتباهات او را جبران سازد.

آلبانی

گومولکا گفت سیاست حادثه جویانه و جنگی رهبران آلبانی با اصول مارکسیسم-لنینیسم مغایرت دارد و بر خلاف عقل سلیم است.

گومولکا سپس رهبران آلبانی را بدانجهت که رهبران حزب کمونیست شوروی راانتقاد کرده‌اند مورد حمله قرار داد و گفت آنها برای آنکه درکشور آلبانی بحکومت خود ادامه دهند شیوه‌ای را بکار میبرند که هیچگونه شباهت با لنینیسم ندارد.

گومولکا

اختلاف چین وشوروی

گومولکا بروش چوئن لای در کنگره بیست ودوم حزب کمونیست شوروی اشاره نموده وگفت: توافق بانظر چوئن‌لای مشکل است بخصوص وقتی مسئله خط مشی کلی سیاست خارجی کشور های سوسیالیستی مطرح باشد.

وی افزود غیر ممکن است که اختلافات کشور های مختلف را در سیاست خارجی از انظار جهانیان پنهان داشت.

گومولکا آنگاه گفت از مدتها قبل دیگر اختلاف با آلبانی یك مسئله پنهانی و محرمانه نبود.

اوضاع آلبانی آرام است

بلگراد - رویتر - ۲۲ نوامبر - مسافرانی که روز های اخیر از آلبانی آمده‌اند میگویند برخلاف شایعاتی که در خارج انتشار دارد اوضاع آلبانی آرام است و نشانه‌ای از امکان وقوع حوادث‌فوق‌العاده دراین کشور در دست نیست.

اخیرا گفته میشد که در سراسر آلبانی مقررات وضع‌فوق‌العاده اعلام شده و مواد غذائی جیره‌بندی گردیده است اما اطلاعاتی که اخیرا ازاین کشور رسیده نشان میدهد که این گزارشها نا درست بوده‌است.

سفرای کشور های کمونیست که درماه گذشته برای شرکت در جلسات کنگره حزب کمونیست به مسکو رفته بودند تاکنون به تیرانا پایتخت آلبانی بازنگشته‌اند و امور سفارتخانه های مزبورتوسط کارداران آنها اداره می‌شود. اما سفرای چین، کره‌شمالی وویتنام شمالی کماکان‌بکار خود درتیرانا ادامه میدهند.

اهداء اتومبیل به سوکارنو

جاکارتا - رویتر - ۲۲ نوامبر- نیکیتاخروشچف‌نخست وزیرشوروی امروز بمناسبت تولد احمد سوکارنو رئیس جمهوری اندونزی اتومبیل زیبائی بوی هدیه کرد.

اتومبیل مذکور توسط سفیر شوروی در جاکارتا تقدیم دکتر سوکارنو شد.

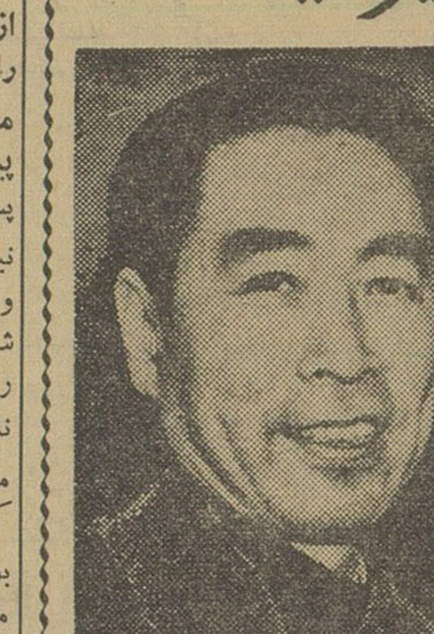

چوئن لای

بازگشت

مسکو - رویتر - ۲۲ نوامبر - خبرگزاری تاس گزارش دادلئونید برژنف صدر هیئت رئیسه شورای عالی شوروی که اخیرا به سودان مسافرت کرده بود رهسپار مسکو شده است.

امروز ازروی قرائن بدست آمده گفته شد:

پسر روکفلر زنده‌است

سروك - گینه نو - ۲۲ نوامبر - گزارش های امیدوار کننده‌ای که از هیئت های‌مامور یافتن پسر نلسون راکفلر رسیده این امید را تقویت میکند که ممکنست وی را زنده پیدا کنند.

پس‌از آنکه نلسون راکفلرفرماندار نیویورك ومیلیاردر مشهورامریکائی وارد گینه گردید باو اطلاع داده شد که پسر ۲۰ ساله‌اش مایکل روز یکشنبه‌وقتی که در ساحل این ناحیه‌دست به شنا زد فقط سه کیلو متر با ساحل فاصله داشته نه‌آنطور که‌در گزارش های قبلی گفته‌شده بود ۲۰ کیلو متر مقامات هلندی میگویند با توجه باینکه مایکل شناگر نیرومندی‌است باحتمال‌قوی این فاصله را طی کرده و خود را بساحل رسانده است زیرا تحقیقاتی که بوسیله رادار و دستگاه های مختلف وهمچنین تیم های اعزامی انجام شده نشان نمیدهد که‌برسطح دریا هیچگونه اثری از گازولین وجود داشته باشد در حالیکه قایق نجاتی که او همراه داشته مملو از گازولین بوده است.

یك‌سخنگوی هلندی امروزاظهار داشت‌که اگر مایکل توانسته‌باشد خودرابساحل برساندامید حیات او وجود دارد. در غیر اینصورت‌مسلما وی کشته شده است.

راکفلر امروز پس از تماس با مقامات مختلف هلندی اظهار داشت وی و دخترش که خواهر دو قلوی مایکل است‌و باتفاق پدرش به‌گینه آمده ازمساعی هلندیها نهایت‌تشکر رادارند زیرا آنها آنچه را که توانسته‌اند برای یافتن مایکل انجام داده‌اند.

تماس خانم روکفلر

نیویورك - یونایتد پرس - ۲۲ نوامبر - خانم مری روکفلر همسر نلسن راکفلر فرماندار نیویورك که هفته گذشته خبر طلاق وی از شوهرش منتشر شده بود امروزاز نیویورك با شوهرش که برای جستجوی فرزند گمشده خود به گینه جدید رفته تماس گرفت تااز سرنوشت پسرش با خبر باشد.

روکفلر و خانمش غیر از مایکل وخواهر همزاد او که همراه پدرش به گینه جدید رفته سه فرزند دیگر نیز دارند.

سخنگوی خانم روکفلر امروز اظهار داشت که خانم مری راکفلر با سفارت هلند در واشنگتن نیز تماس گرفته و خواهش کرده است که وضع نلسن راکفلر ودخترش وهمچنین آخرین گزارش های مربوط به جستجوی مایکل را در اختیار وی قرار دهد.

انصراف از جستجو

هلانویا - یونایتد پرس - ۲۲ نوامبر - وزارت دفاع هلند امروز اعلام کرد که قراولان دریائی هلند از ادامه جستجوی مایکل روکفلر فرزند گمشده و ۲۳ ساله نلسون روکفلر فرماندار نیویورك منصرف شده‌اند زیرا دیگر کاری از دست آنها ساخته نیست.

مقامات هلندی امروز اظهار داشتند که‌ممکن است مایکل‌هنگام شنا کردن در گل‌های باتلاق‌ساحل گینه جدید فرو رفته باشد.

اگر این فرضیه درست باشد حتی در صورتی که «مایکل» ازمیان گل ها موفق‌به یافتن راه نجاتی‌شده باشد بهیچوجه امیدی به یافتن‌رد پای او وجود نخواهد داشت زیرا اثر پا در گل‌های سواحل گینه جدید به زودی محو می گردد.

وزارت دفاع هلند اعلام کرده است که معذلك چند هواپیمای کوچك وقایق های محلی گینه جدید هلند هنوز در جستجوی‌مایکل هستند اما کارآنها ارتباطی با کار های قراولان دریائی هلند ندارد.

آدنائر زودتر از موعد از آمریکا باز گشت

صدراعظم آلمان بسیاری از برنامه‌های خودرا در آمریکا ناتمام گذاشت

واشنگتن - خبر گزاری فرانسه - اعلامیه پایان مذاکرات کندی رئیس جمهوری امریکا و دکتر ادنائر صدر اعظم آلمان غربی‌امروز انتشاریافت.

در این اعلامیه خاطر نشان شده است پرزیدنت و صدر اعظم طی سه روز گذشته پیرامون بعضی مسائل تبادل نظر کردند. این تبادل نظردر محیط دوستانه و بی پرده صورت گرفت و حاکی از آن بود که بین امریکا و آلمان چه در مورد عمق مسائل و چه در مورد چگونگی حل آنها نظر واحد وجوددارد.

دیدار صدراعظم آلمان‌غربی از امریکا موجب گردید که وزرای امورخارجه ودفاع دوکشور درمورد بسیاری از مسائل تبادل نظر کنند. در اعلامیه اضافه شده است که مسئله برلن که شورویها آنرا تبدیل بیك بحران بین‌المللی کرده‌اندمورد بررسی‌کندی وادنائر قرار گرفته و آنها تاییدکردند که باید از آزادی اهالی برلن دفاع کرد.

رئیس جمهوری امریکا وصدر اعظم آلمان غربی درمورد اصولی‌که موجب حل مسالمت آمیز بحران برلن گردد توافق کردند. این راه حل بکمك مذاکرات باید پیدا شود درصورتیکه شوروی حسن نیت خود را نشان دهد.

کندی و ادنائر همچنین در مورد حفظ و افزایش طرق دفاعی اتحادیه اتلانتیك که‌میتواند با وضع نظامی موجود مقابله کند توافق کردند. مذاکرات در این زمینه هنگام دیدار ادنائر با دوگل و مك میلان ادامه میابد.

کندی و همسرش ژاکلین باآدنائردر کنفرانس اخیر در کاخ‌سفیدواشنگتن

در پایان اعلامیه اضافه شده است که کندی و ادنائر تایید نمودند که هدف نهائی سیاست آنها تحقق بخشیدن وحدت آلمان است و بدون آنکه‌بمنافع قانونی‌شوروی وهمسایگان آلمان لطمه وارد سازد.

بازگشت

واشنگتن - یونایتد پرس - ۲۲ نوامبر - دیشب دکتر آدنائر صدر اعظم آلمان غربی پس از سه روز مذاکره باکندی رئیس جمهوری‌امریکا از واشنگتن به آلمان باز گشت در فرودگاه دین راسك وزیر خارجه امریکا به نمایندگی از طرف کندی رئیس جمهوری امریکا ادنائررا بدرقه کرد.

هم آدنائر و هم دین راسك از ایرادنطق های خدا حافظی خودداری کردند قرار شده است که فرانتس ژوزف اشتراوس وزیر دفاع آلمان غربی در امریکا بماند ومذاکرات ادنائر را با مقامات امریکائی دنبال کند.

مراجعت زودتر

درواشنگتن گفته شد که آدنائر بسیاری از برنامه‌های خود را در آمریکا ناتمام گذاشت وزود تر از موعد رهسپار آلمان غربی شد.

امریکا برای علاقمندان «آماتور» رادیوقمرمصنوعی بفضا میفرستد

واشنگتن - آسوشیتدپرس - امریکا بزودی یك قمر مصنوعی مواصلاتی بفضا پرتاب خواهد کرد. تا کلیه علاقمندان «آماتور» رادیو درسرتا سر جهان بتوانند مخابرات فضائی‌را مطالعه کنند.

نیروی هوائی امریکا اعلام نمود که یك قمر مصنوعی بوزن ۴۷ کیلو که بوسیله افراد «آماتور»در کالیفرنیا ساخته شده است در آینده نزدیکی بفضا فرستاده خواهد شد. این قمر مصنوعی که «اسکار» نام دارد علائمی از فضا خواهد فرستاد تا اشخاص آماتور بتوانند بوسیله رادیوهای خود اطلاعاتی از چگونگی مخابرات فضائی حاصل کرده و مخابرات مزبور را ضبط و مطالعه نمایند.

تاونز متصدی این برنامه گفت که این اقدام علاوه بر ارزش علمی خود به ایجاد حس یگانگی در سراسر جهان کمك خواهد کرد بدینمعنی که‌در حدود سیصد هزار نفر از علاقمندان در نقاط مختلف جهان‌خود را در یك کار شریك خواهند دانست. بعلاوه اطلاعاتی که ازنتیجه این مطالعات بدست خواهد آمد جامع ترین اطلاعاتي خواهد بودکه ممکن است دراین قبیل‌مواردبدست آورد. مخابرات مزبور باعلائم‌مورس صورت خواهد گرفت.

خروشچف ازقدرت نظامی شوروی سخن راند

مسکو - خبرگزاری فرانسه- نیکیتا خروشچف نخست‌وزیر شوروی‌طی نطقی که درکنفرانس کشاورزی تسلینو گراد (ناحیه زمینهای دست نخورده) ایراد نمود مجددا از قدرت نظامی شوروی دم‌زد.

وی گفت این قدرت اینك بحدی است که هر تجاوز کاری را بسرعت ناتوان میسازد.

وی ضمن اشاره به‌برنامه‌جدید حزب کمونیست شوروی گفت اقتصاد از ایدئولوژی و سیاست جدا نیست.

وی خطاب به‌کشاورزان گفت موفقیت شما موفقیت تمام ملت است و شکست‌شما‌شکست‌دولت شوروی است.

مبارزات انتخاباتی در سوریه شروع شد

دمشق -خبر گزاری فرانسه - تاکنون ۶۵۰نفر خود را نامزد نمایندگی مجلس آینده سوریه کرده‌اند.

مجلس ملی سوریه ۱۶۵ کرسی خواهد داشت.

مبارزه انتخاباتی از امروزصبح آغاز گشت و۲۹نوامبر پایان میابد. تمام نامزدهای نمایندگی میتوانند برنامه های خود را در اجتماعاتی که قبلا اجازه تشکیل آنها گرفته شده‌باشد بانتخاب کنندگان بیان دارند.

شوروی به سودان ماشین آلات صنعتی میدهد

خرطوم - رویتر - دولتین‌شوروی وسودان امروز قرار دادی بین خود منعقد ساختند که بموجب آن‌شوروی معادل ۲۳ میلیون دولار ماشین‌آلات صنعتی در اختیار سودان خواهد گذارد.

ماشین آلات مذکور برای ساختن ماهی کنسرو. کارخانه های میوه خشك کنی و شیرینی سازی. کارخانه سیمان و سیلو مورد استفاده قرار خواهد گرفت.

امور عربستان سعودی بدست امیر فیصل افتاد

ملك سعود باهمسرانش بامریکا رفت و در بیمارستان بستری شد

امیرفیصل

بیروت - آسوشیتدپرس - ۲۲نوامبر امروز اعلام شدکه‌ملك سعود برای مدتی که در بیمارستان بوستون در امریکا بستری است برادر خود شاهزاده امیر فیصل را بسمت‌نیابت سلطنت سر زمین نفت خیز عربستان سعودی تعیین کرده است.

فیصل مدت دوسال سمت ریاست دولت عربستان سعودی را داشت‌ولی سال گذشته ملك سعود او را از کار بر کنار کرد و پست‌نخست وزیری‌را شخصادر دست گرفت درماه‌سپتامبر گذشته امیر فیصل از طرف ملك سعود بسمت وزیر. کشور بر گزیده شد و بااین ترتیب دوباره دردولت عربستان سعودی عضویت یافت.

بستری

بوستون - رویتر - ملك سعود پادشاه عربستان سعودی امروز برای معالجه وارد بوستون گردید و بلافاصله در بیمارستان معروف این شهربستری شد.

پادشاه ۵۹ ساله‌عربستان سعودی و۳۵نفرازهمراهان وی‌بایك‌هواپیمای جت مسافری در فرودگاه بوستون بزمین نشستند و یك کاروان مرکب از ۷ کادیلاك و یك آمبولانس آنهارا بشهر آورد

گفته میشود که مدت اقامت ملك سعودبرای معالجه‌درامریکاممکنست تا شش ماه نیز بطول انجامد.

همراه همسران

بوستون- آسوشیتدپرس - ملك‌سعود در حالیکه جامه ابریشمین‌استراحت سرخ رنك بر تن داشت و چهار تن از زنانش او را همراهی میکردند امروز در بیمارستان «پتربنت برایبهام» برای معالجه بیماری زخم معده بستری شد.

پادشاه سرزمین نفت خیزسعودی بوسیله یك صندلی چرخ‌دار به‌اطاق خویش در بیمارستان منتقل گردید. علاوه بر همسران ملك سعود ۱۰نفر مرد مسلح که طپانچه‌های بلندی به کمر بسته و محافظین شخصی او بشمار میروند و گروهی پزشك و پرستار خزانه دار و مشاور همراه ملك سعود بامریکا آمده‌اند.

باآنکه طبق آن قسمت از قوانین اسلامی که‌در عربستان سعودی‌بکار بسته میشود هر مردی بیش ازچهار زن‌نمیتواند داشته‌باشدتعدادهمسران ملك مسعود را تا یکصد زن‌تخمین میزنند در آمد ملك سعود از محل نفت کشور سعودی بالغ بر سیصد میلیون دلار درسال است.

در مدت اقامت ملك‌سعود دربوستون روزانه دوبولتن‌پزشکی انتشارخواهد یافت. نخستین بولتن حاکی ازآن است که وضع‌مزاجی پادشاه پس‌از مسافرت هوائی خوب است وتوانسته با آرامش استراحت کند. در باره عمل جراحی وی بعدا تصمیم گرفته خواهد شد.

سرگرد صلاح‌سالم دراطاق دیگر.

در یکی از اطاقهای دیگر این بیمارستان سرگرد صلاح سالم یار نزدیك ناصر که مدتی است از دستگاههای دولتی این کشور بر کنار است بستری است باید دانست که ناصر و ملك‌سعود در بسیاری از مسائل مربوط بخاور میانه توافق ندارند.

دسته گل کندی

پس از بستری شدن ملك سعود در بیمارستان دسته گلی از جانب پرزیدنت کندی برای وی‌فرستاده شد.

نکتهٔ مهم درمذاکرات منع آزمایشهای اتمی

لندن- آسوشیتدپرس ۲۲نوامبر- دولت انگلستان امروز اعلام کردکه در جلسات کنفرانس سه جانبه منع آزمایشهای اتمی که سه شنبه آینده در ژنو تشکیل خواهد شد شرکت مینماید.

دولت امریکا نیز روز قبل آمادگی خود را برای شرکت در این مذاکرات اعلام داشته بود.

نکته مهمی که‌اکنون‌دراین‌مذاکرات وجود دارد اینستکه امریکاوانگلیس میخواهند کنفرانس روز سه شنبه را دنباله مذاکرات قبلی تلقی کنند نه مرحله تازه‌ای از مذاکرات منع آزمایشهای اتمی. اما هنوز معلوم نیست که رویه شوروی در این مورد چگونه خواهد بود.

تجاوزات مرزی چین به هند دردسر بزرگی برای نهرو است

یك روزنامه تقاضاکرد کریشنامنون برکنارشود

دهلی نو -رویتر - ۲۲ نوامبر - روزنامه «ایندیان اکسپرس» که بزرگترین روزنامه هند از لحاظ تیراژ بشمار میرود در شماره‌امروز خود نوشته است که با پیش آمد تجاوزات اخیرمرزی چینی ها دولت باید کریشنامنون وزیر دفاع هند را از سمت خویش بر کنار نماید.

این روزنامه مینویسد تا کی‌باید چنین شخص ضعیف النفسی‌بزرگ‌ترین سمت دولتی هند را در اختیار داشته باشد.

روزنامه دیگری بنام «فورت - ناتایمز» نیز از اینکه دولت مردم رادرجریان حوادث مرزی وتجاوزات چین کمونیست نگذاشته بشدت مقامات دولتی را مورد حمله قرار داده است.

در محافل سیاسی گفته میشود که تجاوزات مرزی چین برای دولت هند دردسر بزرگی ایجاد خواهد کرد و در پارلمان جنجال بزرگی بوجود خواهد آورد.

این محافل خاطر نشان میسازند طی هفته های آینده نهرو نخست وزیر هند در پارلمان تحت سئوال نمایندگان مختلف قرار خواهد گرفت.

پلیس زن در قاهره

قاهره - خبر گزاری فرانسه - روزنامه الاهرام در آخرین شماره خودمینویسد تایکماه دیگرساکنین قاهره برای اولین بار در طول‌زندگی خود در خیابان های پایتخت پلیس زن می بینند که بکار های آنها رسیدگی میکنند.

روزنامه الاهرام میافزاید: سی نفر ازدوشیزگان لیسانسیه درحقوق در خدمت پلیس در آمده و با لباس مخصوصی‌در خیابانها باموراجتماعی رسیدگی میکنند.

از هفته آینده

جین مانسفیلد - بمب جاذبه جنسی درنقش زنی که چهره‌اش از هرفرشته‌ای زیباتر و قلبش از هر گناهکاری سیاه‌تر بود.
آ-۲۸۴۸۲

نمایشگاه جوجه کشی ولوازم مرغداری
شهپر
خیابان پامنار تلفن ۲۶۸۴۵

سینما زرینتا
دریوسف‌آباد
افتتاح شد تلفن ۸۲۰۱۳۸

بفرمان دوگل

سازمان دست راستیهای فرانسه منحل شد

این سازمان برای واژگون کردن رژیم دوگل تلاش میکند

پاریس ـ یونایتد پرس ـ ۲۱ نوامبر ـ امروز به فرمان ژنرال دوگل رئیس جمهور فرانسه کمیته دست راستی های افراطی موسوم به«ونسن» فرانسه که‌برای‌مخالفت با سیاست ژنرال دوگل در فرانسه بوجود آمده بود منحل گردید.

انحلال این کمیته هنگامی‌قطعی شد که هفته گذشته اعضای کمیته مذکور اجتماع بزرگی در پاریس تشکیل دادند ودر آن با شعار های زنده باد ژنرال سالان وزنده باد ارتش زیر زمینی دست راستی های افراطی فرانسه مخالفت خودرا با بادوگل ابراز داشتند.

پس از این تظاهرات پلیس فرانسه عده زیادی از اعضای کمیته «ونسن»را دستگیر کرد. فرماندهی ارتش زیر زمینی فرانسه که برای مبارزه با سیاست دوگل در مورد الجزایر بوجود آمده باژنرال سالان است که ماه آوریل گذشته برعلیه دوگل شورش کردو پس‌از شکست از طرف دادگاه فرانسه تحت تعقیب قرار گرفت و غیابا معزول ومحکوم گردید.

بیدو آزاد شد

از جمله کسانی که به اتهام طرفداری از ژنرال سالان بوسیله پلیس فرانسه دستگیر شدند ژرژ بیدو نخست وزیر اسبق فرانسه بودکه درشهربانی مورد باز جوئی قرار گرفت وسپس آزاد شد. کمیته ونسن درماه مه ۱۹٦۰ و هنگامی بوجود آمد که عده زیادی ازدست راستی‌های محافظه کار فرانسه‌بدور «مارك لوریول» نماینده محافظه کار الجزایر در پارلمان فرانسه گرد آمدند تا مبارزه متشکلی را برای جلوگیری از جدائی الجزایر از فرانسه آغاز کنند.

موسسان

از جمله موسسان کمیته «ونسن» می توان ژاك سوستل ـ ژرژ بیدو ـ روبروت لاکوست وعده دیگری از شخصیت های برجسته فرانسه را نام برد که همه آنها سابقا وزیر و نخست وزیرو نماینده پارلمان‌فرانسه بوده‌اند.

سخنگوی دولت فرانسه امروز اعلام کرد که کابینه فرانسه کمیته ونسن را منحل کرده است.

سرمایه داران مسیحی‌خاك مصررا ترك میکنند

لندن ـ رویتر ـ روزنامه دیلی‌میل در شمار ه‌امروز خود نوشته است که ضبط اموال سرمایه داران و صاحبان صنایع‌بزرگ‌درمصر تبدیل‌به تعقیب و ایجاد مزاحمت برای مسیحیان مقیم مصر شده و از این‌رو بسیاری از آنها خاك این کشور را ترك گفته‌اند و مهاجرت دسته ـ جمعی آنها مرتبا ادامه ه‌دارد.

دیلی میل اضافه میکند از طرف پلیس به بسیاری از مسیحیان سه رو زمهلت داده شد که خاك این‌کشور راترك گویند. اما عده زیادی از مسیحیان بعلت شرایط بدی که‌برای آنها پیش آمده حتی قبل از اخطار پلیس خاك مصر را ترك میگویند.

روزنامه مذکور اضافه میکند که قسمت اعظم مهاجران مسیحی پزشك جراح وکیل عدلیه و حسابدارهستند و خروج آنان از مصر این کشور را با کمبود کادر فنی و حرفه‌ای‌مواجه میسازد.

یکصد شخصیت آمریکائی خواستار پایان دادن‌باستعمار آنگولا شدند

نیویورك ـ یونایتد پرس ـ ۲۲ نوامبر ـ امروزبیش از صدشخصیت برجسته‌امریکائی بیانیه‌ای درنیویورك انتشار دادند و ضمن آن از دولت امریکا در خواست کردند تا به دولت پرتقال برای پایا ن‌دادن به استعمارآنگولا فشار آورد و وسائل خود مختاری این سر زمین رافراهم کند.

همزمان با انتشار این اعلامیه هولدن روبرتو رهبر آزادیخواهان آنگولا در امریکا امروز در یك کنفرانس مطبوعاتی اظهار داشت که آزادی خواهان پرتقال برای مذاکره با دولت اخیر آماده هستند مشروط بر آنکه دولت پرتقال حق خودمختاری‌برای آنگولا راغیر قابل انکار تلقی کند.

از جمله شخصیت های‌برجسته امریکائی که بیانیه فوق‌الذکر را امضاء کرده‌اند میتوان از هری ـ انوسون فاسه یك نویسنده و تاریخ نگارمعروف امریکائی رئیس‌اتحادیه کارگران حمل و نقل و عده‌دیگری نام برد.

در بیانیه بدولت امریکا تاکید شده تابه دولت پرتقال اخطار کند که اگر باز هم از دادن استقلال‌به آنگولا خودداری نماید چاره ای‌جز ازدست‌دادن کامل مستعمرات پرتقال نخواهد داشت و امریکا بوسیله سازمان ملل‌ازآنگولا حمایت‌خواهد کرد و حتی در صورتیکه لجاجت پرتقال باز هم‌ادامه یابد دولت‌ایالات متحده در مورد عضویت پرتقال در سازمان دفاعی‌ناتوتجدیدنظر خواهد کرد.

گروه آزادیخواهان پرتقال که دسته کوچك دیگری در امریکا هستند نیز دیشب اعلام کردندکه مبارزه خود را با رژیم دیکتاتوری پرتقال ادامه خواهند داد.

تجدیدآگهی مناقصه

پیرو آگهی مناقصه شماره٤۰۸٤ـ ۲۲ر۷ر٤۰ اداره مهندسی‌ارتش مقداری وسائل و ابزار مورد احتیاج خود را از طریق مناقصه خریداری مینماید شرکت کنندگان در مناقصه میتوانند از تاریخ ۳۰ر۸ر٤۰ الی ۱٤ر۹ر٤۰ باداره مهندسی ارتش مراجعه و صورت وسائل ابزار مزبور را دریافت دارند.

۱ـ پیشنهاد دهندگان بایستی بمیزان شصت هزار ریال تضمین بانکی ضمیمه پیشنهاد خود نموده و بعنوان سپرده شرکت در مناقصه تحویل صندوق دارائی شماره ۳ واقع درخیابان پارس کاشی ـ نموده ورسید آنرا ضمیمه برك پیشنهاد نمایند.

۲ـ پیشنهاد دهندگان بایستی پیشنهاد خود را در پاکت لاك ومهر شده که دارای عنوان‌مناقصه وسائل پست مهندسی بوده و نام پیشنهاد دهنده روی آن نوشته شده باشد تاساعت ۱۳ روز سه شنبه ۱٤ر۹ر٤۰ بدفتر دایره نگاهداری اداره مهندسی ارتش تحویل و رسید دریافت دارند به پیشنهادات مبهم و فاقد سپرده وناقص ترتیب اثر داده‌نخواهدشد

۳ـ پیشنهاد دهندگان بایستی روی کلیه اجناس مورد مناقصه پیشنهاد خود راتسلیم نمایند.

٤ـ پیشنهادات واصله در ساعت ۱۰ روز چهار شنبه ۱۵ر۹ر٤۰در دفتر دایره نگاهداری در حضور کمیسیون باز و قرائت خواهد شدحضور پیشنهاد دهندگان درجلسه مناقصه آزاد است.

۵ـ اداره مهندسی ارتش در رد یا قبول یك یاکلیه پیشنهادات رسیده مختار و آزاد است.

٦ـ پس از تعیین برنده مناقصه سپرده سایر شرکت کنندگان باستثناء نفر دوم در مقابل اخذ رسید مسترد خواهد شد.

۷ـ هزینه آگهی وحق‌الثبت و عوارض و مالیات و غیره بعهده‌برنده مناقصه خواهد بود.

۸ـ برنده مناقصه موظف است پس از عقد قرارداد لغایت تا یکماه اجناس مورد مناقصه را بانبار دپو مهندسی واقع در باغشاه تحویل وقبض آنرا دریافت دارد.

۹ـ در صورت استنکاف برنده مناقصه از عقد قرارداد سپرده او بنفع ارتش ضبط خواهد شد.

آ ـ ۲۸۵۰٤ اداره مهندسی ارتش

آگهی مناقصه شماره ۱۳۰

مورخه ۲۸ر۸ر٤۰

اداره سررشته‌داری ارتش مقدار بیست‌و هفت هزار و چهارصد پا چرم سفید سراجی و دو هزار و هفتصد پامیشن سفید را بمناقصه‌میگذارد

۱ـ داوطلبان معامله برای ملاحظه نمونه‌و مشخصات جنس مورد معامله و دریافت برك شرائط معامله و نمونه قرارداد بدائره خرید و پیمانها اداره سررشته داری ارتش واقع در فیشرآباد مراجعه وپیشنهاد خود را در دو پاکت لاك ومهر شده یکی محتوی سپرده و دیگری پیشنهاد مربوطه تاساعت آخر اداری روز ۲۲ر۹ر٤۰ بدفتر اداره تسلیم ورسید دریافت دارند.

۲ـ پیشنهاد دهندگان یك نسخه دیگر از پیشنهاد خود باید لاك و مهر نموده و قبل از تاریخ مناقصه باداره بازرسی مالی ارتش واقع در خیابان سوم اسفند ارسال و رسید دریافتی را ضمیمه پیشنهادی که‌باداره سررشته داری ارتش تسلیم میدارند بنمایند.

۳ـ کمیسیون مناقصه درساعت ۱۰ صبح روز ۲۳ر۹ر٤۰ تشکیل و پیشنهادات واصله را بازو قرائت خواهد نمود.

٤ـ به پیشنهاداتی که برخلاف برك چاپی شرائط معامله تسلیم شده باشد ویا رسید پیشنهاد ارسالی باداره بازرسی مالی ارتش راضمیمه نداشته باشد مطلقا ترتیب اثر داده نمیشود.

آ ـ ۲۸۵۰٦ اداره سر رشته داری ارتش

عبدالکریم قاسم دریك مصاحبه که ۸ساعت طول کشید گفت:

عراق ۲۳توطئه‌ضد انقلاب برادرهم‌شکسته

بغداد ـ خبرگزاری فرانسه ـ ژنرال عبدالکریم قاسم نخست‌وزیر عراق در یك کنفرانس مطبوعاتی که هشت‌ساعت طول کشیدبسیاری ازمسائل جهان غرب را موردبررسی قرار داد که نکات برجسته آن از اینقرار است:

الجزایر

نبرد برادران الجزایری ما سر ـ مشقی است برای همه ما. کشور آنها دیر یا زود آزاد میشود. همانطور که برادران فلسطینی ما با انتخاب شیوه الجزایریها باید کشور خود را از صهیونیسم نجات دهند.

فلسطین

امپریالیست هاتخم نفاق و شك باینکه کشور آنها آزاد نخواهد شد پخش میکنند ولی وظیفه تمام اعراب اینست که باچنین تبلیغات شومی نبرد کنند.

قانون اساسی عراق

ژنرال قاسم گفت قانون اساسی عراق بزودی‌اعلام میشود. وی‌افزود بهر حال قبل از روز بیستم ژانویه که‌روز ارتش‌عراق‌است قانون‌اساسی عراق اعلام‌میشود و مجلس آینده عراق ازفرزندان خلق تشکیل‌خواهد شد.

در مجلس آینده جائی برای دشمنا ن‌خلق نیست.

درانتخابات آینده‌عوامل امپریالیست از هر طبقه ای که باشند نمیتوانند در انتخابات مداخله کنند.

توطئه

شما ملت تعجب میکنید اگر بدانید ماتاکنون بیست و سه‌توطئه برضد انقلاب ژوئیه عراق را در هم شکسته‌ایم.

شکرگزاری کندی

واشنگتن ـ یونایتد پرس ـ ۲۲ نوامبر ـ کندی‌رئیس جمهوری امریکا دیشب برای شرکت در مراسم شکر ـ گزاری که یکی از رسوم قدیمی ملت امریکا میباشد از واشنگتن به‌هیانیس پورت واقع در ایالت ماساچوست رفت.

همراه کندی خانمش و فرزندان وی نیز واشنگتن را ترك گفتند.

معاون رهبر هواداران لومومباگفت:

قتل خلبانان ایتالیائی رابهانه کردند

لئوپولد ویل ـ یونایتد پرس ـ ۲۲ نوامبر ـ وزیر داخله کنگو امروز اظهار داشت که‌در روزیازدهم‌نوامبر یعنی همان روزیکه ۱۲ نفر هوانورد ایتالیائی در کیندو به قتل رسیدند آنتوان گیزنگا رهبر طرفداران لومومبا درایالت استانلی ویل وارد کیندوشده بود.

وزیر داخله‌کنگو نگفت که‌منظوروی از این سخنان آن است که‌مسئولیت قتل خلبانان ایتالیائی با گیزنگا می باشد.

معاون گیزنگا امروز بسازمان ملل حمله کرد واظهار داشت که مقامات سازمان ملل موضوع‌قتل خلبانان ایتالیائی را بهانه‌ای برای جلوگیری از پیشرفت ارتش مرکزی کنگو بطرف کاتانگا قرار داده‌اند.

تقویت نیروها

سازمان ملل متحد ـ آسوشیتد پرس ـ ۲۲ نوامبر ـ مقامات‌سازمان ملل متحد امروز اعلام کردند که نیروهای ملل متحددر کنگوبوسیله اعزام یك گردان ۸۰۰ نفری از سربازان‌غنابزودی‌تقویت خواهدشد.

باید دانست که دولت غنا از بزرگترین پشتیبانان سازمان ملل متحد در کنگو محسوب میشود. پس از اختلافاتی‌که بین این دولت و مقامات دولت مرکزی کنگوپیش آمداز پشتیبانی‌خود دست برداشت.

غنا ٦۰۰ سرباز دراختیار نیروی ملل متحد درکنگو میگذارد

سازمان ملل متحد ـ یونایتد پرس ـ ۲۲ نوامبر ـ دولت غنا‌امروز به سازمان ملل اطلاع داد که‌حاضر است یك گردان مرکب از ٦۰۰ سرباز در اختیار نیرو های سازمان ملل در کنگو قرار دهد.

ازاین عده قرار است ۱۱۰ نفر تا پایان ماه جاری به لئوپولدویل وارد شوند وبقیه نیز تا ژانویه سال آینده به کنگو خواهند رفت.

غنا تاکنون ٤۲ سرباز وافسر در کنگوتلفات داده است. پس از آنکه سربازان غنائی در کنگوبقتل رسیدند دولت غنا در ماه گذشته همه نیرو های خودرا از کنگو فرا خوانده بود.

توده‌های ملخ بایران روی‌خواهندآورد

لندن ـ رویتر ـ ۲۲ نوامبر ـ مرکز تحقیقات و مبارزه ضد ملخ امروز اعلام کرد که هجوم دسته جمعی‌ملخها بکشت زارهای‌قرقستان و بخصوص زراعت پنبه این کشور طی ماه جاری خسارات فراوان‌وارد ساخته است.

در گزارش مرکز مزبور خاطر نشان گردیده که هجوم ملخهاادامه دارد و دسته های مختلف ملخ اینك راه خود را از هند و پاکستان‌بسوی غرب یعنی‌ایران و عربستان‌سعودی منحرف کرده‌اند.

از طرف دیگر ملخهای عربستان سعودی و سواحل اقریقا و در پای سرخ‌اکنون‌امکان‌دارد که‌اسرائیل ـ اردن ـ سوریه ـ کویت و عراق را مورد حمله قرار دهد.

انتظار میرود که تخم گزاری ملخها در منطقه خلیج فارس وبحر عمان توسعه یابد و سپس توده های ملخ متوجه داخله عربستان ـ ایران و پاکستان غربی گردند.

آمریکا هیچ مداخله‌ای را دربرلن تحمل نخواهدکرد

واشنگتن ـ یونایتد پرس ـ ۲۲ نوامبر ـ وزارت‌خارجه امریکاامروز بیانیه‌ای صادر کردو طی آن تاکید نمود که امریکا هیچ نوع‌مداخله‌ای رااز طرف کمونیست ها در راه‌رفت و آمد به برلن غربی نادیده نخواهد گرفت.

روز گذشته به‌واشنگتن گزارش رسید که کمونیست ها در منتهی الیه راه صد میلی اتوبان که‌آلمان غربی را به برلن وصل میکنددیوار جدیدی کشیده‌اند.

در بیانیه وزارت خارجه امریکا گفته شده که ایالات متحده پس از دریافت گزارش رسمی راجع‌به این اقدام کمونیست ها دست به عمل متقابل خواهد زد.

آمریکا انسانی را بمدار زمین میفرستد

واشنگتن ـ آسوشیتد پرس ـ سخنگوی اداره تحقیقات فضائی آمریکا گفت که دانشمندان‌امریکائی‌در سال جاری انسانی را به مدار کره زمین پرتا ب‌خواهند کرد.

وی گفت‌پیش از اینکه‌دانشمندان‌امریکائی انسانی را بمدار زمین بفرستندبرای دومین بار یك‌شمپانزه‌را بفضا پرتاب خواهند کرد.

گالوائو وهمراهانش توقیف شدند

ریو دو ژانیرو ـ آسوشیتد پرس ۲۲ نوامبر ـ هنریك گالوائو رهبر شورشیان پرتقال با٦تن‌ازهمراهانش که روز گذشته وارد برزیل شدند واز این دولت تقاضای پناهندگی کردند بلافاصله تحت نظر قرار گرفتندو هنوز در توقیف بسرمیبرند

قرار است امشب دولت برزیل تصمیم نهائی خود را در باره‌اخراج این عده از خاك برزیل اعلام دارد.

دولت شیلی اکنون حاضر شده که این هفت نفر را درخاك خود به پذیرد و چنانچه برزیل تصمیم به اخراج آنها گرفت احتمالا به شیلی خواهند رفت.

گالوائو که سال گذشته نام او با ربودن کشتی پرتقالی‌سانتاماریا برسر زبانها افتاد دو هفته قبل بوسیله ربودن یك هواپیما اوراقی برضد دولت سالازار برفراز لیسبون پخش کرد اکنون ٦۸ سال دارد.

تروخیلو وارد پاریس شد

پاریس ـ خبرگزاری فرانسه ـ ژنرال رافائل تروخیلو پسر رئیس جمهوری سابق دومینیکن و رئیس سابق ستاد ارتش این کشور امروز بعد از ظهر وارد پاریس شد.

رافائل تروخیلو بمحض ورود به‌فرود گاه پاریس مستقیما به هتلی رفت که مادراو مدتها است در آنجا اقامت دارد.

تمرکز وعدم‌تمرکز درپاکستان

سرگرمی اینروز های ما به دشواریهای داخلی امری طبیعی است. شگفتی در اینجاست که چرا زودترنکوشیده‌ایم و چراتندتر نمی‌رویم. اگر بیاد آوریم که‌در همسایگی دیوار به دیوار ما یك ملت نود و چند میلیونی با چه مسائل ترسناکی روبروست‌وچگونه می‌کوشد، در کار خود شاید بیناتر شویم.

نگارنده در چند روزدیداردوبارهٔ خود از پاکستان بااین احساس همراه‌بوده‌است که ما هیچ قدرخود رانمی‌دانیم و چه‌بسیارملتهاحاضرند جای خود را با ما عوض کنند. پاکستان در یك سال دگرگون نشده‌بود. همان‌بینوائی‌مردم وهمان تلاش‌خستگی‌ناپذیردستگاه‌حکومت همان سیل تمام نشدنی توده های انسانی که هر پیشرفت صنعتی و اقتصادی را در خود غرق می‌کند. همان آیندهٔ پر اضطراب که کار ـ آگهان پاکستانی از تصویر کامل آن می‌گریزند و باز همان بیداری و گوش بزنگی دستگاه حکومت که رهبری سیاسی آن درجه اول است و سازمان اداری آن با همهٔ کم و کاستی هاکار آمد ودلسوز.

پاکستان امسال مانند پاکستان سال گذشته زیر رهبری مارشال ایوبخان کشوری در حال حرکت و پیشرفت است. مسائل سیاسی آن برجاست و حادترشده. تمایلات آزادیخواهی مردم باشکل خاص حکومت کنونی ناسازگاری دارد. قانون اساسی هنوز اعلام نشده. انتخابات درکار نیست. پاکستان شرقی ژنرال اعظم خان، فرماندار تازهٔ خودرا می‌ستاید، چنانکه‌هیچ کس رانستوده‌است. اما در چنگال فقر دست و پا می‌زند. دراین قطعه خاك کوچك بیش از پنجاه‌میلیون جمعیت گرد آمده اند. اینجا از متراکم ترین نقاط جهان است و از فقیر ترین‌مناطق‌آن. یك‌دوست اهل «داکا» می‌گفت مردم درآن سرزمین به برکت ماهیهای آزاد رودخانه ها و میوه های رایگان جنگلها زنده اند. بزرگترین کارخانهٔ تهیهٔ چتائی جهان ودرآمد صادرات سرشار گرهی چندان نگشوده است. شاید اگر این درآمد ها در محل خرج می‌شد زندگی بر مردم پاکستان شرقی چنین سخت نبود. اما حکومت مرکزی در آن سوی شبه قارهٔ هند هزینه های گزاف دارد.

مسئله فدرالیسم و خودمختاری ایالات در پاکستان امروز همانقدر جدی است که در هر کشوربزرگی با جمعیت گوناگون بوده‌است. پاکستانیها به سبب پراکندگی قلمرو و اختلافات بزرك در میان عناصر جمعیت خود عملاناگزیر خواهند بود تمرکز کنونی راتعدیل کنند یا اصلا تغییر دهند. بیمیلی آنها شخص را به یاد کشور های دیگری می‌اندازد که بی آنکه ضرورتی حیاتی در کار باشد بر همین راه می‌روند.

در پاکستان هنوز در این باره تردید دارند. ایوبخان کار تهیهٔ قانون‌اساسی تازه را به درازا کشانده است زیرا میلی به سست کردن رشته های پیوند دوبال‌شرقی وغربی کشور خود ندارد. ولی فشار سیاسیون پاکستان شرقی روز افزون است. حسین شهید سهروردی، رهبر عوامی لیك، با فعالیت خستگی ناپذیر در این راه می‌کوشد. ستارهٔ او رو به اوج دارد و تعدیلی د رقانون اساسی مورد نظر ایوبخان ناگزیر خواهد بود.

در واقع کمتر کشوری در مسئله حساس وحدت ملی موفقیتی دشوارتر از پاکستان دارد. بین دو پارهٔ قلمرو آن تمام‌وسعت‌کشور هند فاصله افتاده‌است. زبان و فرهنك شرقیها و غربیها از هم‌جدا است. در مسائل اقتصادی با هم اختلاف دارند و تنها اشتراك‌مذهب است که آنها را بایکدیگر نگهداشته. کاستن از تمرکز و تضعیف فدرالیسم به نفع اختیارات ایالات در چنین کشوری ضرورتی است. زیرا در غیر آن صورت بیم جدائی می‌رود.

در پاکستان برخلاف ایران ایالت اهمیت درجه اول در زندگی ملی دارد. دهسال‌زندگی مشترك هنوز نتوانسته است وفاداریهای محلی را سست کند. دراین‌کشور پنجابی بودن یا سندی بودن در سرنوشت شخص‌آثارقابل‌ملاحظه می‌بخشد. یك وزیر پنجابی‌متمایل به آنست که همکاران نزدیك خود را از مردم آن ایالت برگزینند. پاکستانیها هنوز بسیار باید بکوشند که همدینی را باهموطنی استوار تر سازند.

داریوش همایون

سرگذشت اعجاب‌انگیز مردان ازجان گذشته‌ای‌که باماجراهای پرخطر و تکان دهنده‌ای روبرو میشوند واین‌فیلم بسیار جالب توجه را برای‌شما بارمغان می‌آورند

امشب درسینماهای

پلازا دنیا ایفل

M·G·M presents

MISSION OF DANGER

starring KEITH LARSEN · BUDDY EBSEN · DON BURNETT · TAINA ELG

Screen Play by GERALD DRAYSON ADAMS · Based On the Novel "Northwest Passage" by KENNETH ROBERTS

Ad Mat No. 406

مترو گلدوین مایر تقدیم میکند

سفر خطرناك

مترو سکوپ ـ رنگی ـ دوبله بفارسی باشرکت:

کیت لارسن ـ بودی البسن ـ تاینا الك

اقتباس ازرمان پرفروش «گذرگاه شمال‌غربی» اثرکنت رابرت

اطلاعات
پنجشنبه دوم آذرماه ۱۳۴۰ـ شماره ۱۰۶۶۳

مسعود یزدانیان دانشجوی دانشکده ادبیات درجلسه کرسی آزاد دانشجو گفت:

در گفته‌های نهضت ملی تناقض آشکار است

آقای یزدانیان

در ادوار گذشته هم مشروطیت تعطیل شد

پس از خاتمه بیانات آقای رضا حسنی دانشجوی دانشکده فنی آقای مسعود یزدانیان دانشجوی رشته زبان عربی دانشکده ادبیات مطالبی باین شرح در دوازدهمین جلسه کرسی آزاد دانشجو ایراد کرد.

بنده میخواهم راجع به چند موضوع صحبت بکنم یکی کم بودن وقت این جلسه بنده تصور میکنم که وقت این جلسه کم باشد یکساعت ونیم کوتاه است واگر بدو ساعت افزایش پیدا بکند بهتر است برای اینکه بسیاری از مطالب است که فراموش میشود و آقایان متاسفانه در جلسه بعد فرصت ندارند که بتوانند موضوعاتی که جواب داده‌اند بشنوند مثلا در این جلسه بنده بیکی از دوستان خیلی عزیز خودمان که راجع به انتخابات صحبت کرده بودند خواستم جوابی بدهم متاسفانه ایشان دراین جلسه تشریف ندارند باینجهت . اگر ممکن باشد بنده پیشنهاد میکنم که وقت جلسه ما از یکساعت و نیم که از ساعت شش و نیم الی هشت است بدو ساعت افزایش یابد و آقایان اگر جوابی داشته باشند فی المجلس بتوانند بشنوند و احتیاجی به نوبت درجلسه بعد نباشد .

مسئله انتخابات

موضوعی که بنده امشب مطرح خواهم کرد موضوعی است که آقای فریدون امینی در جلسه گذشته مطرح کردند و در روزنامه اطلاعات

بقیه در صفحه ۲۰

از سال ۱۳۲۵ تا سال ۱۳۳۹

۱۰۰٫۰۰۰ نفر به جمعیت تهران اضافه شده است

در تهران دوازده هزار خانه و ۸۸۰ آپارتمان خالی وجود دارد!

امروز جدول آمار ، اماکن و نمودار وضع اجتماعی شهر تهران مربوط به سال ۱۳۳۹ که از طرف اداره آمار عمومی تهیه شده است منتشر شد .

مطابق جدول مزبور ، جمعیت تهران بالغ بر ۱٫۷۳۹٫۵۷۸ نفر میباشد که این تعداد ۳۳۱٫۴۴۷ خانوار را تشکیل میدهند .

جمعیت تهران درسال ۳۹ نسبت به سال ۳۵ که سرشماری دقیق بعمل آمد در حدود صد هزار نفر افزایش یافته است .

مطابق آمار اماکن پلاك شده، درتهران ۱۸۶٫۶۸۶ خانه مسکونی

بقیه درصفحه ۱۷

از خبرنگار ما در نیویورك
نماینده ایران گفت:

این عضو خانواده را درمان کنید!

آقای دکتر محمد علی مسعود انصاری نماینده ایران در سازمان ملل متحد هنگامی که مسئله تبعیض نژادی در کمیته سیاسی سازمان ملل متحد مطرح بود نطق مفصلی ایراد کرد و نظر هیئت نمایندگی ایران را نسبت باین مسئله تشریح نمود .

آقای دکتر انصاری گفت : از ده سال پیش که مسئله تبعیض نژادی در سازمان ملل مطرح است کلیه جنبه های این مسئله موردبررسی قرار گرفته ونمایندگان کلیه کشور ها سیاست تبعیض نژادی افریقای جنوبی را بدون استثناء محکوم کرده‌اند . بنابراین مسئله‌ای که اکنون در برابر ما قرار دارد محکوم کردن ساده سیاست تبعیض نژادی نیست ،بلکه جستجوی وسائلی است که بتوان دولت افریقای جنوبی را وادار کرد

بقیه در صفحه ۶

مشکلات صنف نانوا

بحث جلسه اخیر کرسی آزاد اصناف

پس از پایان سخنرانی آقای کوشانفر در ششمین جلسه کرسی آزاد اصناف آقای جلیل احمدخانلو نماینده صنف نانوا پشت میکروفون قرار گرفت و اظهار داشت :

البته این جلسات همانطوریکه در جراید ملاحظه میشود برای درد دل اشخاصی است که در اینجا جمع میشوند و عرایض خودرا بسمع اولیای امور و مردم میرسانند. بنده این آزادی را حقیقتا قدر میدانم- که می‌بینم کشورما باین اندازه تحت توجهات شخص اول مملکت آزادی پیدا کرده که بیکنفرنانوا اجازه داده میشود بیاید در پشت تریبون عرایض حقه‌اش رابگوید ماتابحال درددلهای خودمان راپهلوی خودمان ودر قهوه‌خانه‌ها یادر خانه میگفتیم امروز آزادی مطلقی بما داده شده است که میتوانیم در یك مجلسی باین باشکوهی که اصناف واولیاء امور حضور دارند مطالب خود را عرض بکنیم .

من فعلا بازنشسته هستم ، یك روزی رئیس صنف نانوا بودم وزمانی افتخار همکاری با روسای اصناف را داشتم ورئیس شورای عالی اصناف بودم ، امروز افتخار می‌کنم در مسندیکه حقیقتا اصناف بوجود آورده‌اند یك مرد لایقی مثل آقای کوشانفر نشسته‌اند .پس از آنکه پنج شش سال نگذاشتند ما اتحادیه داشته باشیم براثر اتحاد سندیکائی بوجود آوردیم و صنف نانوا درآن سندیکا نام‌نویسی کرد وبنده خیال

بقیه درصفحه ۱۷

سیزدهمین جلسه

کرسی آزاد دانشجو

سیزدهمین جلسه کرسی آزاد دانشجو درساعت ۶ وسی دقیقه بعداز ظهر روز یکشنبه هفته آینده درمحل باشگاه اطلاعات واقع درخیابان ثریا بین ویلا وفیشرآباد کاشی ۲۰۴ تشکیل میشود .

دراین جلسه عموم دانشجویان دانشگاه آزادانه میتوانند عقاید خودرا از کرسی آزاد بیان کنند. کمیته دائمی کرسی آزاد دانشجو از عموم دانشجویان دعوت میکند که درسیزدهمین جلسه کرسی آزاد شرکت نموده و از این کرسی برای ابراز نظریات و عقاید خویش استفاده کنند .

توپهای ناوارون
رنگی سینماسکوپ دوبله فارسی در استودیو مولن‌ژوژ
گریگوری پک - آنتونی کوئین - دیوید نیون
استانلی بیکر - آنتونی کوایل - ایرن پاپاس - جیا اسکالا - جیمز دارن

مسواک عاج
حراج درخت میوه - چنار و کاج
۷۲ نوع نهال میوه داخله و خارجه پایه بذری دوساله وسه‌ساله باقید تضمین از همه‌جا ارزان‌تر ۱- جنب بیمارستان کرج کشاورزی مظاهری ۲- مقابل کشتارگاه کرج کشاورزی مظاهری ۳- دفترخیابان کشاورزی مغازه شارعی ۴- تهران تخم گل فروشی تقوی
آ-۲۸۳۹۲

اسپارتاکوس
یافیلم ایده‌آل مردم دنیا رابرای ۱۷ روز
سینمامجلل آسیا - اصفهان نمایش میدهد
آ-۲۸۳۶۸ [۱-۲]

تعمیرگاه فنی گارنیك
تعمیرات هرنوع اتومبیل- موتور- گریبکس - دیفرانسیال
میدان فوزیه گاراژ اتومیگون
۱-۵ آ-۲۸۱۶۰

درمان روماتیسم
مطب دکتر مهندس
خیابان یوسف آباد ایستگاه ایران
آ-۲۸۱۱۶

از امشب در سینماهای ایران - میامی - پارك
دو چشم و دوازده دست
یک فیلم بزرگ از سینمای هندوستان
سرنوشت شش زندانی محکوم باعدام
در دست این افسر جوان است
وقتی که از جانیان و دزدان انسانهائی ارزنده میسازند!

باشتراک
و.شانتارام
سندیا
کارگردان
و.شانتارام
دوبله بفارسی
در استودیو میثاقیه

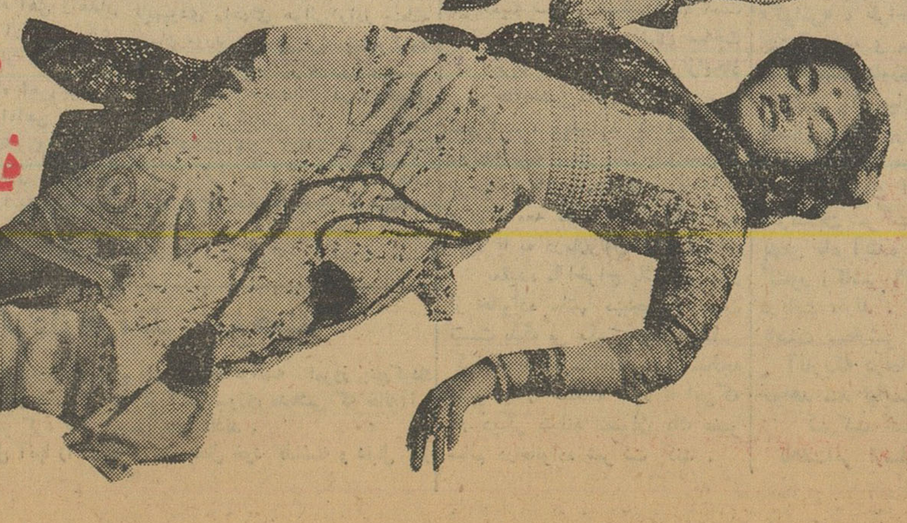

برنده بزرگترین جایزه از
فستیوال سینمائی برلن

اتحاد

دکترحسن صدرحاج سیدجوادی

مردان گالیکش

خبرنگار روزنامه از گالیکش اطلاع داده بود که زراعت و محصول پنبه بسیار خوب و رضایت‌بخش است . مردم گالیکش بعلت فراوانی محصول و عواید سرشار خیلی خوشحالند و با پولی که از عواید پنبه بدست می‌آورند مرتبا ازدواج میکنند! جوانانی که زن ندارند زن میگیرند و آنها که یك زن دارند دوباره ازدواج میکنند و دوزنه‌ها نیز سومی را بخانه‌میآورند بالاخره این روزها اغلب مردم‌گالیکش دوزنه و سه‌زنه و حتی چهار زنه شده‌اند و دیگر دختر دم‌بخت و زن بیوه درسراسر گالیکش وجود ندارد!

از قدیم زنها بین خود میگفتند که نباید گذاشت پیراهن مرد دوتا شود زیرا وقتی پیراهنش دوتا شد بفکر زن‌گرفتن میافتد !

علت زن گرفتن ویا درحقیقت‌دوزن گرفتن و سه زن گرفتن دوتا شدن پیراهن یا بعبارت صحیح‌تر ثروتمند شدن نیست زیرا اگر ثروتمند بودن علت تجدید ازدواج باشد میلیاردرهای دنیا بنسبت زارع گالیکشی میباید صدها زن بگیرند ! علت اصلی و اساسی ، غرور توخالی وبیموردی است که پس‌از دوتا شدن پیراهن بانسان دست میدهد !

اشخاص کم ظرفیت و ضعیف‌وقتی بمسندی تکیه میزنند یا برپشت‌میزی قرار میگیرند و منصبی را اشغال میکنند که لیاقت و شایستگی آن منصب را ندارند حتی تسلط خود را براعصاب خویش از دست میدهند ، اعمال عجیب و غریبی مرتکب‌میشوند، حرکات تمسخر آمیزی از آنان سر میزند ، خودرا گم میکنند ، آهنگ‌صدا و حرف‌زدن خویش را هم فراموش مینمایند ، غرور بیجا آنان را وادار میکند که نسبت باطرافیان کبرونخوت بفروشند و بفاضل‌تر و عالم‌تر و متشخص‌تر از خود نیز اعتنا نکنند .

نه‌تنها آهنگ صدای آنان تغییر میکند بلکه راه رفتن را نیز فراموش میکنند و وقتی قدم برروی زمین میگذارند بزبانحال میگویند :

ای زمین برقامت رعنا نگر

زیر پای کیستی بالا نگر !!

حال ، مردان بیچاره گالیکش‌دچار چنین غرور و نخوت بیجائی شده‌اند. چندشاهی اضافه عوایدی‌که ازمحصول پنبه بدست آورده‌اند آنها را وادار کرده که برای دومین و سومین بار ازدواج کنند و کانون گرم خانوادگی خودرا آشفته ودرهم سازند .

خداکند که محصول پنبه در سال آینده وسالهای آینده نیز خوب و رضایتبخش باشد تا مردان گالیکشی بتوانند زنان و فرزندان خود رااداره نمایند . اگر محصول پنبه رضایت‌بخش نباشد چگونه خواهند توانست زنان خود و فرزندانی را که در این دوران خوشی و بی‌خبری پای بعرصه وجود گذاشته‌اند اداره کنند ؟!

ولی من از عاقبت مردان گالیکش بیم و وحشت دارم زیرا آنها از بوته آزمایش خداوندی که به‌آنها نعمت و دولت عطاکرده خوب بیرون‌نیامده‌اند وبا آوردن زنان دوم و سوم بخانه نسبت بفرزندان خود و مادران آنها ظلم و ستم روا داشته‌اند !

همانطور که اشخاص کم ظرفیت‌و بی‌شخصیت وقتی بمقام میرسند و منصبی را اشغال میکنند که شایستگی اشغال آنرا ندارند بعلت غرورونخوت ونداشتن لیاقت بجای کارهای مثبت به آزار مراجعین میپردازند بهمان ترتیب زارعین گالیکش در عوض‌آنکه نعمت وثروت خویش را صرف‌آسایش همسر و تربیت فرزندان نمایند به ارضاء تمایلات نفسانی پرداخته‌اند .

متاسفانه باید اقرارکرد این‌غروری که امروز برمردان گالیکش چیره‌شده گاه برسایر مردانی که درشهر ها و حتی پایتخت سکونت دارند چیره میشود و آنان را وادار میسازد که ثروت و نعمت خودرا صرف عیاشی و هوسرانی و قمار و مشروب وامثال آنها بنمایند . غافل از آنکه اولین وظیفه انسانی و اخلاقی حکم میکند انسان نسبت بخانواده خویش عادل و مهربان باشد و ثروت خودرا تاآنجا که لازم است صرف تربیت وآموزش و پرورش فرزندان خویش بنماید و وسائل آسایش و راحتی آنان‌را فراهم سازد .

برخی از مردان جامعه ما این اولین وظیفه انسانی ووجدانی‌خود رافراموش میکنند و بیش‌از هرچیز بعیش ونوش و هوسرانیهای خویش میپردازند .

ما امیدواریم این انتقاد که صرفا جنبه نصیحت وراهنمائی وپندوموعظه را دارد موجب تکدر خاطر صاحبان مقام و مسند را فراهم نسازد و خشم آنها را برنیانگیزد بلکه موجب تنبه ووسیله هدایت و راهنمائی آنان‌گردد. بهمین ترتیب مردان گالیکش که عموما جزو طبقه شریف و زحمتکش هستند از سخن‌ما رنجش حاصل نکنند واگر بازهم درخیال عقد وازدواج با زنان دیگری هستند از تصمیم خودانصراف حاصل فرمایند .

گفتگوی هفته

تعقیب مجرم حقیقی

همسر یکی از زندانیان کرمان می نویسد شخصی از منزل قنبرنامی‌مقدار ۲٤ کیلو تریاك سرقت مینماید و مرتکب قتل او میشود و با صحنه سازی این اعمال را بشوهرم نسبت میدهند و اورا که بی تقصیر است زندانی میکنند تقاضا میکنم در این باره تحقیق کافی بعمل آید تا مجرم حقیقی مجازات و همسر بی‌گناهم مستخلص شود .

جاده سوم

بانو ش. رامین مینویسد : شوهرم که کارمند یك شرکت خصوصی بود در سال ۳۳ با قرض و فروش اثاثیه قطعه زمینی در عباس آباد خرید که با ساختن دو اطاق سرپناهی برای سه‌طفل خرد سال باشد و از اجاره‌ـ نشینی راحت شویم متاسفانه درسال ۳٤ زندگی ما بطلسم جاده سوم دچار شد زمین ساخته نشد خریدار هم نبود هر ماه علاوه بر اجاره مبلغی بابت فرع قرضمان پرداختیم تا آنکه بعنوان تاخیر پرداخت چك و سفته های عقب افتاده شوهرم بزندان‌افتاد و شرکت هم بخدمت او خاتمه داد جاده سوم قدر مفید باشد و مجلل ساخته سود آیا ارزش آنرا دارد که ببهای نابودی یك خانواده شرافتمند صورت گیرد تقاضا میکنیم بهر قیمتی که مایل هستند زمین ما را بردارند تا گریبان ما از قرض رها شود .

بیکار

آقای علی فتاحی مینویسد با آنکه سواد دارم و جوان کار آزموده‌ای هستم از بیکاری رنج میبرم و متاسفانه بهرکجا مراجعه میکنم فقط وعده می شنوم استدعای ارجاع شغلی مینمایم که‌بتوانم کفاف عائله خودرا تامین کنم .

ثبت نام نوآموزان عشایر

جمعی از اولیای دانش آموزان سال اول دبیرستان گومیشان می ـ نویسند. طبق‌تبصره۳ماده٦٦ آئیننامه وزارت فرهنگ‌نوآموزان نقاط‌عشایری را تا سن ۱۱ سالگی در دبستانهاقبول مینمایند ولی دو دبیرستان بعلت اینکه سنشان از ۱۵ سال ببالا است اخراج و از تحصیل محروم مینمایند از وزارت فرهنگ تقاضا میکنیم با توجه بمفاد آئین نامه مقرر دارند فرهنگ گرگان نسبت به ثبت نام اینگونه اطفال‌اقدام نموده بطوررسمی ثبت نام نمایند که از ادامه تحصیل محروم نمانند .

عواید موقوفه

آقای عطاء الله‌حجتی محسنی ازاراك مینویسد من که یکی از موقوف‌علیهم موقوفات مرحوم حاج آقا محسن‌اراکی هستم و بعلت تهیدستی‌قادر بجلوگیری از تضییع حق خود نمیباشم تقاضامی کنم وسائلی فراهم شود که از تفریط عواید جلوگیری گردد و صاحبان حق از عواید موقوفه قدرالحصه بهره مند شوند .

انجمن شهر میانه

از میانه مینویسند باوجود دستور های موکد مقامات مرکزی تا کنون انتخابات انجمن شهر میانه که‌دارای سی هزار نفوس و موقعیت حساس طبیعی است انجام نشده و نظارتی بر عایدات کثیر آلوصولی‌که بصندوق شهرداری ریخته میشود بعمل نمیآید و از آنجا که وضع ارزاق عمومی و تنظیم امور بهداشتی و تنظیفات و سایر امور هر شهرستان بستگی بوجود انجمن شهر و نماینده مردم دارد استدعا میشود مقررگردد انجمن شهر میانه‌هرچه رودتر انتخاب شود. تاامور اجتماعی ساکنین‌این شهرستان بوسیله برگزیدگان خودشان بنحو مطلوب صورت گیرد .

نظافت محل

یکی از ساکنین خیابان مقتدری سالار مینویسد حمامی که‌دراین محل دایر میباشد بقدری کثیف است که از کثرت مگس مشتریان درسربینه طاقت توقف ندارندچون متصدی‌گرمابه بتذکر مکرر مشتریان وقعی نمیگذارد از برزن مربوط تقاضا میشود اورابه حفظ بهداشت و نظافت محل وادار سازند .

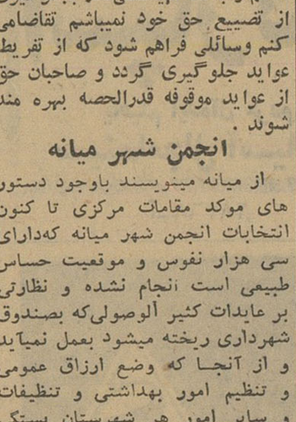

آبگرمکن پلار ـ مطمئن ـ کم مصرف ـ سریع‌العمل ـ ارزان‌با تضمین پنجساله دراختیار شماست اصفهان ـ چهارباغ پائین تلفن ۳٦٤۱

آ ـ ۲٤۰۸٤ ٤ ـ ۱۰

برای تجدیدنظر در

آئین‌نامه انجمنهای ایالتی و ولایتی

ازعده‌ای حقوقدان دعوت بعمل می‌آید

خبرنگارماازوزارت کشورکسب اطلاع کرد که‌دومین جلسه کمیسیون مامور تهیه طرح و آئین نامه انجمن های ایالتی و ولایتی امروزتشکیل شد .

اولین جلسه کمیسیون دیروزدر وزارت کشور تشکیل گردید ، بقراریکه امروز اطلاع حاصل شد علت‌تاخیر تشکیل جلسه‌این‌بودکه مقررگردیده‌است ازعده‌ای دیگراز اشخاص مطلع و بصیر در مسائل حقوقی و اجتماعی نیز دعوت بعمل آید تا در کمیسیون مزبور شرکت کنند و از نظریات آنها استفاده بشود .

کمیسیون مامور تهیه طرح و آئین نامه انجمن های ایالتی و ولایتی ظرف یکی دو روز آینده با شرکت شخصیت های جدید کار خود را آغاز خواهد کرد و جلسات آن مرتبا یك روز در میان‌تشکیل خواهد شد .

برای مزید اطلاع خوانندگان عزیزخبرنگار پارلمانی ما امروز پیرامون ابتدای تشکیل انجمن های ایالتی و ولایتی در ایران اطلاعاتی کسب کرده که در زیر درج‌میشود:

در این مورد از اطلاعات آقای تقی زاده که خود وارد در این‌امور واز اعضای انجمن های ایالتی‌تبریز درصدر مشروطیت بوده استفاده‌شده است :

نطفه انجمن ایالتی

هنگامیکه مردم‌در تهران اززمان استبداد در اثر فشار حکومت وقت مجبور به تحصن‌درسفارت انگلیس شدند و مظفرالدین شاه فرمان مشروطیت را صادر کرد محمد علی میرزا ولیعهد که والی آذربایجان بود کماکان نسبت به مشروطه ـ خواهان تبریز سختگیری میکرد و از مشروطه و آزادی که در تهران اعطا شده بود در تبریز خبری نبود، در این شهر محمد علی میرزا حتی نمیگذاشت‌سه‌نفر دورهم جمع‌شوند، مردم‌تبریز دراین هنگام درکنسول‌ـ گری انگلیس متحصن شدند و سرانجام در اواخر ماه رجب ۱۳۲٤ بود که محمد علی میرزا مجبور شد زیر فرمان مشروطیت را امضاء‌کند و باین ترتیب بزرگان ، علماء و تجارتبریز که‌در کنسولگری‌متحصن بودند از آنجا خرج شدند اماهنوز ایمنی نداشتند و از حکومت می‌ـ ترسیدند و محمد علی میرزا نیز در تبریز یك حالت وحشت وترور ایجاد کرده بود .

این‌بود که‌این عده‌ای بفکر افتادند از هم جدا نشوند و انجمن نظارت بر انتخابات را تشکیل دادند و نمایندگانی‌برای مجلس اول انتخاب کردند .

محمد علی میرزا انتظار داشت که‌پس از اتمام کار انتخابات انجمن منحل شودو اینها پی کار خود بروند و وقتی کار تمام شدپیغام فرستاد که باید متفرق شوید اما اعضای انجمن جواب دادند که :ما دور هم خواهیم بود و انجمن را متفرق نمیکنیم ، این موضوع مدتی مایه اختلاف و گفتگو بود و چون اعضای انجمن تهدید کردند که اگر محمد علی میرزا فشار بیاورد دوباره متحصن خواهندشد محمدعلی میرزاناچارموافقت کرد وانجمن‌بهمان صورت قبلی ابقا شد ، این نطفه انجمن ها ی‌ایالتی بود .

اختیارات بسیار

انجمنهای مذکور اختیارات فوق العاده ای داشتند و در هر کاری مداخله میکردند ، محمد علی میرزا در تهران از انجمن تبریز واقدامات آن از مجلس شورایملی نزد مرحوم بهبهانی ومرحوم طباطبائی شکایت کرد که جلوی اینها را بگیرید ،اینها حتی میخواهند اموال مرا هم‌توقیف کنند و باین ترتیب فرار بر این شد که‌برای تعیین حدود اختیارات‌انجمن قانونی برای آن بنویسند و قانون انجمنهای ایالتی و ولایتی با این مقدمات در مجلس اول در تاریخ ربیع الثانی ۱۳۲۵ قمری بتصویب رسید .

قانون انجمنها ...

قانون انجمنها ی‌ایالتی و ولایتی دارای ۱۲۲ ماده است ،و دوره هر انجمن چهار سال است که پس از انقضای دو سال نیمی از اعضاء بحکم قرعه خارج میشوند و تجدیدانتخاب بعمل میآید و انحلال انجمن فقط در اختیار اعلیحضرت همایونی با پیشنهاد وزیر داخله است‌که درهمان فرمان باید امر به تجدید انتخابات انجمن بشود .

انجمن ها ی‌ایالتی دارای‌اختیارات وسیع د رامور مالی و نظارت در اجرای قوانین ورسیدگی بشکایات از حکام ایالات و ولایات و در غیاب عدلیه رسیدگی بتظلمات مردم بوده و در امور مربوط بسیاست عمومی مملکت و قوانین اساسی حق اظهار نظر نداشته است .

انتخابات دوم

هنگامیکه محمدعلی میرزا بسلطنت رسیدو با مشروطه‌و مشروطه‌خواهان از در جنگ درآمد و مجلس رابتوپ بست و کار طرفین بزد و خوردکشید بصوابدید همین انجمنهای ایالتی بود که ستارخان و باقر خان و مشروطه خواهان دیگر از جنوب و شمال و آذربایجان بطرف تهران روی آوردند و سر انجام پس از اینکه محمد علی میرزا مغلوب شد و مقرر گردید که مجلس دوم انتخاب گردد گفتند که قانون انتخابات تغییر کند و انتخابات از صورت صنفی که مجلس اول باین ترتیب تشکیل‌یافته بود خارج گردد و در آن هنگام هم همین بحث امروز درباره تغییر قانون انتخابات پیش آمد و سرانجام قرار شد موضوع به رای مردم‌واگذار گردد و انجمنهای ایالتی که در آن هنگام در چند شهر تبریز و مشهد و اصفهان و شیراز ورشت وجودداشت و نماینده و منتخب مردم بودند عهده دار این کار شدند ، این انجمن ها بنوبه خود به انجمن ایالتی تبریز وکالت تهیه قانون انتخابات راداددند و انجمن ایالتی تبریز باهیئتی که در تهران مرکب ازبیست نفرانتخاب شده بود پس از مشاوره مفصل تلگرافی که در حدود دویست هزار کلمه میشد قانون انتخابات جدید را تدوین کردند و در همین حین نیز چند قسمت ازقانون اساسی راتغییر دادند و از جمله در عده نمایندگان مجلس شورایملی تغییراتی داده شد. و باین ترتیب روزگاری انجمنهای ایالتی وولایتی دراین کشور عهده‌دار وظیفه بزرگ قانونگذاری‌را انجام‌داد.

قانون مالیات برارث تغییر میکند

مالیات برارث به نسبت میزانی‌که بورثه میرسد دریافت خواهدشد

امروز خبرنگار ما گزارش دادکه دُر مورد قانون مالیات بر ارث نظرات جدیدی پیدا شده وقرار است‌در قانون جدید مالیات بردرآمد حتما منظور گردد .

د رحال حاضر هرچه‌بنام ارث‌برای ورثه مانده باشد ۳۰ هزار تومان اول از مالیات معاف است از بقیه‌به نسبت میزان آن مالیات تصاعدی‌گرفته می شود .

نظرات جدید اینست که اصولا مالیا ت‌بر ارث را به نسبت میزانی‌که بورثه میرسد وبادر نظر گرفتن وضع ورثه دریافت دارند مثلا اگر میزان ارث یك میلیون ریال بود تنها از۷۰۰ هزار ریال مالیا ت‌اخذ نشود باید دید این مبلغ به چند نفر میرسد و وقتی بهر کدام رسید وضع هر ورثه از نظر مالی چطور است چه بسا که ارث بکسی میرسد که خود درآمد و ثرو ت‌فراوانی دارد مالیات دریافتی‌از چنین ورثه ای یا ورثه ای که صغیر است وبعنوان سرمایه زندگی او محسوب می شود فرق دارد روی این نظرات شورای مامور تدوین مالیات بردرآمد قانون‌جدیدی برای ارث‌تنظیم خواهد کرد .

دربرنامه ریشه‌کنی مالاریا

ده هزار فریه سمپاشی میشود

سازمان ریشه‌کنی مالاریاماموران داوطلب میپذیرد

امروز آقای دکتر پروین خبیر مدیر کل سازمان‌ریشه کنی مالاریا و بهداشت محیط به خبرنگار ما گفت .

در برنامه آینده مبارزه بامالاریا ده‌هزارفریه درجنوب مناطق‌خراسان یزد و نائین سمپاشی خواهد شد .

باسمپاشی این دو هزار قریه میتوان گفت کلیه قراء ایران تحت یك برنامه معین ریشه کنی مالاریا قرار گرفته است .

آقای دکتر خبیر افزود برای اجرای برنامه های آینده ریشه‌کنی مالاریا در نظر است از ماموران داوطلب استفاده شود . باین ترتیب که در هر قریه یکی از معتمدین محل که تا اندازه‌ای سواد داشته باشدبعنوان مامور سازمان انتخاب و تحت‌تعلیم قرار میگیرد .

این ماموران از سازمان حقوقی دریافت نخواهند داشت بلکه در امر مبارزه با مالاریاکه بحال‌خانواده آنها و افراد مملکت مفید میباشد داوطلبانه آماده کار میشوند،ماموران مزبور باین وظیفه آشنا خواهندشد که چنانچه یك بیمار تبدار درقریه پیدا شد بلافاصله ازاو «لام» خون تهیه کرده توسط پست مجانی‌به مرکز استان ارسال دارند.

با اجرای‌این برنامه میتوا ن گفت ظرف‌دوسال آینده‌بکلی عمل‌ریشه کنی مالاریادر ایران صورت‌میپذیرد ماموران سازمان در این مدت هم خود را صرف بهداشت محیط خواهند کرد و در نتیجه تامین بهداشت و سالم سازی محیط ، زندگی‌افراد قراء کمك بسیارمفیدی به عمل ریشه کنی مالاریا خواهد شد .

حق عائله‌مندی کارگر بعهده‌کارفرماگذاشته شد

سخنگوی سازمان بیمه های اجتماعی بخبرنگار ما گفت کلیه کارگرانی که در کارگاه های مشمول قانون بیمه های اجتماعی کارگران اشتغال دارند در صورتیکه بیش از دوسال سابقه کار در همان کارگاه داشته باشندمیتوانند از کمك عائله‌مندی بشرحی که در ماده ۷۲ قانون بیمه های اجتماعی متذکر است استفاده نمایند .

سخنگوی مزبور اضافه نمود چون کمك عائله‌مندی کلا بعهده کارفرمای مربوطه خواهد بود در صورتیکه در مورد پرداخت کمك عائله‌مندی اختلافی بین کارگر و کارفرما حاصل شود بطریق مذکور در فصل حل اختلاف‌قانون کار عمل میشود و چنانچه کارفرما از پرداخت کمك عائله‌مندی استنکاف‌نماید مانند مورد عدم پرداخت مزدکار بنحوی که در قانون کار پیش‌بینی شده است اقدام خواهد شد .

ضمنا این موضوع را کارگران باید توجه داشته باشند که سازمان بیمه های اجتماعی کارگران در مورد پرداخت کمك عائله‌مندی تعهدی‌ندارد.

گردنه های تربت حیدریه تعویض‌شد

نظر باینکه وضع پیچها و شیبهای راه تربت حیدریه مناسب‌نبوده ودر نتیجه ایجاد اشکالاتی در رفت‌وآمدوسائط نقلیه نموده بود ، بمنظور رفع این مشکل و تامین نظر اهالی و صاحبان وسائط نقلیه، از طرف وزارت راه دستور فوری صادر شد که نسبت‌به تعریض پیچها و ترمیم گردنه ها اقدام نمایند و هم اکنون ماموران‌اداره راه‌استان‌خراسان با استفاده از ماشین آلات وزارت راه سر گرم اصلاح و مرمت راه مزبور میباشند .

سمینار هواپیمائی و هواشناسی سنتو در تهران

امروز خبرنگار ماکسب اطلاع کرد که ازفردا صبح سمینار هواپیمائی و هواشناسی سنتو درباشگاه افسران تشکیل خواهد شد .

در این سمینار اعضای نمایندگی کشور های ایران‌وپاکستان وانگلستان وترکیه و آمریکا شرکت خواهند داشت .

هیئت نمایندگی‌ایران دراین سمینار بریاست آقایان اربابی رئیس‌کل اداره هواپیمائی ، دکتر محمد حسن گنجی مدیر کل هواشناسی ، جعفر ابوالمعالی مدیر کل‌اموراداری‌و مهندس عبدالحسین نوائی‌رئیس‌اداره‌هواشناسی ونرسس مشاور عالی مخابراتی هستند .

کنفرانس‌گروه کار راه‌آهن سنتو تشکیل یافت

درباره اتصال راه‌آهن‌کشورهای‌عضوپیمان‌سنتو مذاکره‌شد

ساعت نه‌ونیم صبح امروزکنفرانس مشغول اقدامات ساختمانی میباشند.

گروه کار راه آهن کشور های عضو پیمان سنتو بمنظور بررسی وبحث در اطراف نحوه اتصال راه آهن‌کشور های‌ایران‌و پاکستان وترکیه بیکدیگر در باشگاه افسران تشکیل شد. در این جلسه موضوع اتصال راه آهن زاهدان به یزد و همچنین اتصال راه آهن شرفخانه بقطور در مرز ترکیه مطرح گردید آقایان مهندس خبیری مدیر کل فنی راه آهن و مهندس نیامیر رئیس اداره ساختمان راه آهن بنمایندگی از طرف راه آهن ایران و وزارت راه در این جلسه شرکت کردند طول راه آهن زاهدان به یزد که قسمتی از آن زیر سازی شده در حدود یکهزار و دویست کیلومتر است و این‌راه آهن بوسیله میرجاوه و زاهدان براه‌آهن پاکستان مربوط میشود و قطعه دیگر راه‌آهن که بین شرفخانه و قطور ساخته می شود راه آهن ایران را باروپا متصل خواهد کرد اکنون در راه آهن قطور به شرفخانه کارگران و مهندسین

خبر رادیو کراچی

کراچی ـ گروههای عامله سنتو هفته جاری در تهران تشکیل جلسه میدهند تا راجع به پیشرفت پروژه های بزرگ ارتباطات که از طرف آن سازمان طرح ریزی شده به بحث ومذاکره پردازد .

اولین گروه عامله پروژه های‌راه‌ـ سازی از جمله راه بین پاکستان وایران را مورد بررسی قرار خواهد داد. راجع به خطوط بنادر فرداگروه عامله تشکیل جلسه میدهد - پس فردا گروه‌عامله درباره سرویس‌هوا‌ـ پیمائی کشوری تشکیل جلسه میدهد تابهبودی راههای هوائی رادر منطقه پیمان مورد بررسی قرار دهد گروه عامله راجع به مخابرات روزدو شنبه تشکیل جلسه میدهد و درباره‌اتصال مخابرات فریکونس عالی بین لندن و پایتخت های منطقه ای مذاکره خواهد کرد . گزارش و توصیه های گروه عامله بوسیله کمیته فرعی‌سنتو راجع به ارتباطات و راهسازی‌مورد بررسی قرار خواهد گرفت .

پنج کودك درآتش سوختند

بوفورت ـ کالیفرنیای جنوبی ـ خبرگزاری فرانسه امروز پنج کودك که سن آنها بین ٦ ماه‌و پنج سال بود در آتش سوزی مدهشی که خانه‌آنها راتبدیل به تل خاکستر کرد بطور فجیعی جان دادند .

پدر و مادر اطفال آنها را در خانه تنها بحال خود گذاشته و دنبال کار خود رفته بودند .

شرکت بانوان درکلاس کمکهای اولیه

جلسه هفتگی جمعیت بیداری زنان بریاست خانم سپهرخادم و با حضور بانوان عضو جمعیت تشکیل گردید ابتدا خانم سپهر خادم اظهار کردچون کمك درتقویت روحی و جسمی بیماران مسلول یکی‌از مقدس ترین وظائف بشمار میرود واز اینکه بانوان عضو جمعیت‌تقبل کرده‌اند این وظیفه‌اجتماعی رابطیب خاطر انجام بدهندسپاسگزارم ولی قبل‌از اینکه خانم‌ها به‌آسایشگاه ها مراجعه بنمایند لازم است مقدمتا کلاس کوتاه مدت‌کمکهای اولیه‌پزشکی را ببینند و بیاموزند که با بیماران چگونه باید رفتار کرد و سپس‌برنامه جمعیت را اجرا نمایند برای اینکار بانوان‌فقیه . حقیقی . هزاری. نجف‌زاده هاشمی . بصاری . بهکیشی . ظفری وآقایان مهندس زرین کفش و هاشمی داوطلب واسم نویسی کردند .

هزارمین شماره آژنك

دو روزقبل هزارمین شماره‌روزنامه آژنك منتشر شد . این روزنامه در مدت انتشار خود پیوسته بدرج‌مقالات متنوع واخبار جالب اهتمام داشته و مورد علاقه مردم قرار گرفته است .

ما موفقیت آقای کاظم مسعودی مدیر آژنك و سایر نویسندگان آن جریده را در ادامه خدمات مطبوعاتی خواهانیم .

این عضو خانواده

بقیه از صفحه ٥

که از سیاست تبعیض نژادی خود دست بردارد .

آقای دکتر انصاری سپس‌در باره قطعنامه هائی که در این‌باره به کمیته سیاسی تسلیم شده است سخن گفت و خاطر نشان ساخت که تجربه نشان داده است ازاتخاذ روش های‌خشن نتایج مطلوب بدست نمی آید ، باید دید که آیا برای معالجه عضو بیمار یك خانواده‌ساده ترین راه آن است که بیمار را از میان جامعه ملت های دیگر طرد کرد یا به درمان آن کوشید ؟

بعقیده ما اخراج یك عضوبیمار از خانواده ملتها بهیچوجه درست نیست بلکه بر عکس باید کوشش کرد از همه امکانات برای معالجه عضو بیمار استفاده شود تا این‌که بار دیگر بتواند بعنوان یك عضو سالم درخانواده شرکت کند .

برای ثروتمند شدن

بهترین راه پس انداز کردن است و برای پس انداز کردن بهترین محل حساب سپرده اختیاری

بانك بیمهٔ بازرگانان

میباشد، زیرا اگر در حساب سپرده اختیاری‌پس‌انداز کنید هم از:

یك میلیون ریال جایزه

وهم از :

بیمهٔ مجانی

دربرابر حوادث وازکارافتادگیها استفاده میکنید .

آ ـ ۲۸۳۷۸ آشنا

آگهی شرکت سهامی اتوتوکل

شرکت سهامی اتوتوکل کمافی‌السابق انواع اتومبیل های سواری و اتوبوسهای مدرن آخرین سیستم بظرفیتهای مختلف تا صدوپنجاه دستگاه برای خانواده‌ها و موسساتی که بطور دربست احتیاج دارند موجود داشته و همواره آمادهٔ تامین رفاه و آسایش مراجعین محترم میباشد ـ به‌تلفن های شماره ٤٤۰٦۱ـ و ۲۷۷۹۷ و۲٤۰۱۳ مراجعه فرمایند ـ مرکز شرکت خیابان مولوی نزدیك میدان گمرك

مدیر عامل شرکت ـ حاج باقری

آ ـ ۲۸٤٥۲ ۱ ـ ۲

افتتاح فروشگاه جدید

آ . حکیم و شرکاء

خیابان قدیم شمیران ایستگاه عوارضی شماره ٦٥٥ر٦٥۹ (تلفن ۷۲۹۲۷ و۱٤٥۸ ۷)

برای فروش:

روغن موتور شل SHELL

یخچال وتلویزیون‌هات‌پوئینت HOTPOINT

تراکتورهای الیور OLIVER

کودهای شیمیائی دفع‌آفات کشاورزی

رنگهای دوپن DU PONT

مرکز شرکت خیابان سعدی شماره ٥۹۳

تلفن ۳٥٥۰٦ـ۳٦۱۲۱ آ ـ ۲۷٦٥۸

آ ـ ۲۸۳۸۲

قابل‌توجه هنرمندان‌نقاش ومجسمه ساز

سومین دوره نمایشگاه بزرك دوسالانه «بی‌ینال» تهران در فروردین ماه ۱۳٤۱ باهتمام هنرهای زیبای کشور برپاخواهدشد. از آنجا که این نمایشگاه نمودار کوششهای گوناگون‌هنرمندان ایرانی خواهد بودبدینوسیله‌ازهمه‌هنرمندان نقاش ومجسمه‌ساز پایتخت وشهرستانها دعوت میشود که در این نمایشگاه شرکت جویند . آثاریکه در نمایشگاه «بی‌ینال‌تهران» عرضه خواهدشد شامل نقاشی رنك روغنی ، آب رنك ، نقاشی بارنگهای جسمی «گواش» ، طراحی ، سیاه قلم ، حکاکی ، چاپ ، سنگی «لیتوگرافی» و مجسمه‌سازی خواهد بود.

هیئت داوری صالح و بصیری مرکب از هنرشناسان‌ایرانی و خارجی از میان آثار عرضه‌شده در نمایشگاه مجموعه‌ای‌برای ارسال بغرفه ایران در «بی‌ینال‌جهانی ونیز» برخواهد گزید.

از جانب موسسات ملی ودولتی جائزه ها و پاداشهائی برای اعطاء بصاحبان آثار بدیع نمایشگاه درنظر گرفته شده است. هنرمندان شرکت کننده میتوانند آثار خودرا حداکثر تاپانزدهم بهمن ماه آینده باداره روابط بین‌المللی وانتشارات هنرهای‌زیبای کشور (کاشی ۷٦ ،خیابان دانشکده ،تهران) تسلیم نموده‌ورسید دریافت دارند . هنرمندان مقیم شهرستانها بایستی آثار خودرا بایست سفارشی ارسال فرمایند.

آثاریکه درنمایشگاه دوسالانه تهران بمعرض نمایش گذاشته خواهد شد نبایستی قبلا در نمایشگاه دیگری عرضه شده باشد.

شرکت کنندگان میتوانند در هریك از رشته ها از یك تاهفت‌اثر ارسال دارند. آ ـ ۲٦۸۱۲ ۱ ـ ۱٥

جنرال بزرگترین کارخانه مصنوعات فلزی در ایران

آوازه

خدمت بزرگترین محصول ماست

عمده‌فروشی شرکت سهامی جنرال مکانیک خیابان اراک شماره ۳۶ تلفن ۴۹۸۳۷ـ۴۹۸۳۶ـ۴۵۴۰۸ـ دائره سرویس ۴۷۴۸۹ خورده‌فروشی ـ کلیه فروشگاههای معتبر. آ ـ ۲۸۴۴۸

یك مقاله جالب برای خانمها

خانم عزیز!

آندره مورو ،روانشناس مشهور باطرح این پرسشنامه بشما نشان میدهد که تاچه درجه همسرتان را دوست دارید

باین شرط که :

باجرأت وصادقانه جواب بدهید

بالزاك می‌گوید زن خوب ،مزه عالی زندگی را بما می‌چشاند .

این گفته بسیار صحیح و واقعا منطقی است و عکس آن هم درست است بدین معنی که زن خوب خودش هم طعم عالی زندگی را می‌چشد . اما برای آنکه خانمها زنهای خوبی بشوند باید تمرین کنند و باید روانشناسی بدانند. البته بسیاری از خانمها ذاتا خوب هستند اما اگر بیشتر فکر کنند بهتر میشوند . یکی از طرقیکه به خانمها نشان میدهد که زن خوبی هستند یا نه پاسخ دادن به قسمتهای روانی است. که هرروز بسیاری از روانشناسان برپایه روشهای ویژه‌ای آنها راطرح می‌کنند اما من بدون آنکه بخواهم از خود تعریفی کرده باشم تستی که طرح کرده‌ام که اگر چه‌ساده و عادی است اما بدرد هر جامعه‌ای که حتی مقدار کمی هم از تمدن غرب را اخذ کرده باشد می‌خورد . این «تست» گویا وروان است و شما باید صادقانه به آن پاسخ‌دهید من در این تست پانزده وضعیت را که کاملا عمومی و عادی است برای تشخیص «زن خوب» شرح داده‌ام . برای هر وضعیت سه پرسش طرح شده است که شما فقط باید با صداقت کامل بیکی از آنها پاسخ مثبت دهید . پس از آنکه به آنها پاسخ دادید کلید تست را در اختیار شما قرار می‌دهیم .

۱ـ برای خرج خانه تا پایان‌هفته یاماه یاهر موعد مقرر دیگر باندازه کافی پول ندارید .
چه می‌کنید ؟

الف ـ آیا ازشوهر خوداستثنائا اضافه پول می‌گیرید ؟

ب ـ آیا با صرفه جوئی وکاهش هزینه‌های غیر ضروری این دوره را پشت سر می گذارید ؟

ج ـ آیا از کسبه اجناسی که احتیاج دارید نسیه می خرید وبه آنها قول میدهید که در مدت کمی قروض خود را خواهید پرداخت ؟

***

۲ـ به شوهر شما شغل تازه‌ای درشهر دیگری دور از دوستان و آشنایان وخویشاوندان شمابپیشنهاد می‌کنند . این شغل حقوق او را بالا نمی برد اما آینده خوبی‌دارد
چه می‌کنید ؟

الف ـ آیا عقیده خود را باومی گوئید واو را در اتخاذ تصمیم‌آزاد و راحت می‌گذارید ؟

ب ـ آیا او را تشویق می‌کنید که شغل تازه را قبول کند ؟

ج ـ آیا کوشش می‌کنید اورا منصرف سازید ؟

***

۳ـ یکی از شبها شوهر شما با یکی از همکاران خود که بدون اطلاع قبلی شما او را دعوت کرده است بخانه می‌آید .درخانه اندکی غذا برای شما و شوهرتان وجود دارد .
چه می‌کنید ؟

الف ـ آیا فوراغذای دیگری که کفاف شما سه نفر را بدهد درست می‌کنید ؟

ب ـ آیا همان غذای کم را برای شوهرتان وهمکارش می‌برید و خودتان وانمود می‌کنید که شب ها میل بغذا ندارید ؟

ج ـ آیا همان غذای کم را رابرای مهمانها و خودتان اختصاص می دهید و برای مهمان توضیح‌میدهید که شوهرتان شبها غذا نمی‌خوردو اگر بخورد روی دلش خواهد ماند؟

***

۴ـ خانم همسایه‌یا دوست‌صمیمی شما بتازگی یك کت جیر یانایلون یاهر چیز تازه دیگری خریده است
چه می‌کنید ؟

الف ـ آیا از او تقاضامیکنید که لباس تازه‌اش را برای مهمانی بزرگی بشما عاریه دهد ؟

ب ـ آیا از لباس او تعریف می کنید واز این بابت به شوهرتان چیزی نمی گوئید ؟

ج ـ آیا بابی حوصلگی وبیقراری تمام از شوهرتان می خواهید که‌از همان لباس بهتر وگرانترش رابرای شما خریداری کند ؟

۵ـ شوهرتان بشما پیشنهاد می کند که شما اقلا قسمتی ازتعطیلات تابستان آینده را بخاطر کار هائی که دارد درنقطه‌معینی تنها بگذرانید یا اصلا از تعطیلات صرفنظر کنید؟
چه می‌کنید ؟

الف ـ آیا فورا درباره پیشنهاد شوهرتان بابهترین دوست خود صحبت ومشورت می‌کنید ؟

ب ـ آیا فکر می‌کنید که بهتر است هرچه میل‌شوهرتان است همانرا اجرا کنید ؟

ج ـ آیا فورا یك صحنه نزاع خانوادگی ایجاد می‌کنید و درصدد معامله بمثل برمی‌آئید واقوام‌خود را خبر می‌کنید وبه لشکر کشی برضد شوهر خود می‌پردازید ؟

***

۶ـ شوهرتان سالروز تولد شما را فراموش می‌کند .
چه می‌کنید ؟

الف ـ آیا او را بالحن نیمه مسخره وادار می‌کنید که علت فراموشی‌اش رابازگوکند ؟

ب ـ آیا ابتکار عمل را درنهان در دست می‌گیرید و با برپا کردن جشن تولد خود او را غافلگیر می سازید و فراموشی‌اش را اصلا به رویش نمی آورید ؟

ج ـ آیا گریه کنان او را سرزنش می‌کنید که دیگر شما را مثل سابق دوست ندارد ؟

***

۷ـ شوهرتان پس از شام‌یاناهار روی صندلی را حتی اطاق نشیمن‌می نشیند وخاکستر سیگار خود راروی فرش یاهر محل دیگری که تازه تمیز کرده‌اید می‌ریزد .
چه می‌کنید ؟

الف ـ آیا بدون سروصدا یك جارو یا قطعه پارچه‌ای می آورید وخاکستر سیگار را که‌روی فرش ریخته جمع می‌کنید و فرش را تمیز می‌کنید ؟

ب ـ آیافورا ازجا بلند میشوید و یك زیر سیگاری برای او می‌آورید ؟

ج ـ آیا جارو یاپارچه رابدست شوهرتان می دهید و باو تحکم‌می‌کنید که باید خاکستر سیگار را خودش ازر وی فرش جمع کند و برود ویك‌زیر سیگاری برای‌خودش بیاورد ؟

***

۸ـ دریك میهمانی بزرك یادر یك شب نشینی که دوستان و آشنایان شما درآن‌جمعند‌شوهرتان با غرور و نخوت تمام از شکارهای خود ، ازکارهای بزرك و خطرناکی که‌انجام داده از اتومبیلی که به تازگی خریده،ازسرعت زیادخودش درموقع رانندگی، از رقابتهائی که در همه آنهاموفق شده است‌صحبت می‌کند و د رهمه این صحبت‌هاجنبه اغراق را می‌گیرد .
چه می‌کنید ؟

الف ـ آیا بالحن دوستانه و شوخی آمیزی باو می‌گوئید :فکر می‌کنم داری یك کمی اغراق می‌کنی ... ؟

ب ـ آیا اصلا حرف نمیزنید و باکمال رضامندی لبخندمیزنید وبا لبخند های خود او را ستایش می‌کنید ؟

ج ـ آیا بالحن خشکی باو می گوئید : بیا برویم . درهر فرصتی که پیدامی‌کنی حرفهای کنده‌کنده می‌زنی ... اینقدر اغراق نگو ؟

***

۹ـ همیشه در هر مجلس جشن‌و سروری که دوستان و آشنایان‌شما درآن جمعند شوهرتان شروع به تعریف یك داستان یا لطیفه‌میکند داستانها و لطیفه‌هائی که شما دهها بارآنها را شنیده‌اید واز شنیدن مجدد آنها دلتان بهم میخورد .
ـچه می کنید ؟

الف ـ آیا بالحن دوستانه‌ای باو تذکر می‌دهید که دوستانتان شاید این داستانها و لطیفه ها رابدانند و بهتر است داستان یا لطیفه‌تازه‌تری را تعریف کند ؟

ب ـ آیا خود را نسبت به آنچه شوهرتان می‌خواهد تعریف کندغیر مطلع نشان میدهید و باکمال خوش روئی شما هم آنرا گوش می‌کنید؟

ج ـ آیا باو می‌گوئید : تو یك لطیفه یاد گرفته‌ای و همه جاآنرا تکرار می‌کنی و یا باو تذکر می دهید که فلان قسمت از لطیفه را غلط گفتی و درستش اینست ؟

***

۱۰ـ شوهرتان برای نخستین‌بار یکی از دوکراواتی که شما باو هدیه داده‌اید می‌زند .
چه می‌کنید ؟

الف ـ آیا باو می‌گوئید که آن یکی کراوات باو بهتر می‌آید و بهتر است آنرابزند ؟

ب ـ آیا باو میگوئید که ازاین که کراوات تازه‌اش را دوست‌دارد خیلی خوشحالید ؟

ج ـ آیا با لحن درشتی باو می‌گوئید : برای چه کراوات دیگر را که بتو هدیه کردم نمی‌زنی ؟ آیا از آن کراوات بدت می‌آید ؟ اما من از آن خوشم می‌آید .

***

۱۱ ـ در شب نشینی نزد دوستان‌خود نشسته‌اید وگل‌میگوئید و گل می‌شنوید . ساعت دو بعداز نیمه شب است شوهرتان قصد دار دبخانه برگردد .

الف ـ آیا فورا حرف او را قبول می‌کنید وضمنا اضافه می‌نمائید که می‌دانم خسته‌ای ؟

ب ـ آیا حرف او را بدون تامل قبول می‌کنید و اضافه می‌کنید که خودتان هم چون خسته‌اید مایل بودید بخانه برگردید ؟

ج ـ آیا باسروصدای زیاد می گوئید : تو هر دفعه که من می خواهم یك کمی خوش باشم می گوئی خسته‌ام ؟

***

۱۲ـ شوهرتان از بازدید مادرش آمده است و در موقع ورود بخانه بشما می‌گوید : حال مادرم خیلی بد بود . غیر قابل تحمل بود .
چه می‌کنید ؟

الف ـ آیا جواب می دهید : مادرت گاه بگاه چنین حالی پیدامی کند ؟

ب ـ آیادرمقام دلجوئی وهمدردی برمی‌آئید و می‌گوئید : قطعا ماردت ناراحتی هائی داشته استو باید باو کمك کنیم ؟

ج ـ آیا اظهارمی‌کنید که‌اواغلب باین ناراحتی ها گرفتار میشود و مارا هم ناراحت می‌کند و این‌وضع برای من غیر قابل تحمل است ؟

***

۱۳ـ در رستوران یا هرمکان عمومی دیگر شوهرتان بادقت‌به‌یك زن‌زیبا و ملوس‌که در همان‌نزدیکی نشسته نگاه می‌کند .
چه می‌کنید ؟

***

الف ـ آیاباو می‌گوئید زن خوشکلی است اما حیف که پاهای زشت و دهاتی دارد ؟

ب ـ آیا باو می‌گوئید : اوه ، چه‌زن زیبائی است. اما اگر همینطور مرتب باو نگاه کنی ناراحت خواهد شد ؟

ج ـ آیا باصدای تقریبا بلند باو می‌گوئید : بمن نگاه کن‌فکر می‌کردم که خودت یادت می‌رود قرصهایت را بیاوری . بیاقرصهایت را قبل از آنکه غذایت را کوفت کنی بخور ! اینقدر هم دله وگرسنه نباش ؟

۱۴ـ یکی از بچه های شمااشك ریزان دنبال شما می‌گردد. وقتی شما را پیدا می‌کند میگوید که پدرش دوسیلی آبدار باوزده‌است
چه می‌کنید ؟

الف ـ آیا باو می‌گوئید :بچه بیچاره من درست بگو ببینم‌چه‌بلائی بسرت آمده است ؟

ب ـ آیا باو می‌گوئید اگرپدرت تراکشیده‌زده است حتماتراسزاوار آن می‌دانسته است وپدر قابل احترام است ؟

ج ـ آیا بچه خود را تسکین می‌دهید می‌گوئید :پسرم روی زانوی من بنشین .پدرت مردخشن وبیرحم ونفهمی است ؟

***

۱۵ـ شوهر شما از این که هرروز باید یك جور غذا بخورد شکایت می‌کند .
چه می‌کنید ؟

الف ـ آیا باو می‌گوئید که وقت زیاد یا پول زیاد ندارید و بزودی غذاهای بهتری برای او درست خواهید کرد ؟

ب ـ آیا حرف او را تصدیق می‌کنید و در صدد می‌آئید از فردا غذاهای متنوع که شوهرتان دوست دارد درست کنید ؟

ج ـ آیا اصلا نوع غذاها را تغییر نمی‌دهید و می‌گویید پول کم است وبهتر از این هم نمی توانید غذا درست کنید ؟

کلید تست :

برای هریك از پرسشهای «الف» که به آن پاسخ مثبت داده‌اید دو امتیاز وبرای هر یك‌از

بقیه در صفحه ۱۶

آیا شما زن شوهر دوستی هستید؟

آگهی مناقصه ازطرف گمرك خرمشهر

اداره گمرك‌خرمشهر عملیات تخلیه و صفافی و بارگیری آهن‌آلات وارده بانبار فیلیه و همچنین تخلیه کالاهای وارده باسکله‌های گمرك اعم از کالاهای تجارتی یاقند و شکر و گندم و سایر حبوبات را از کشتی بواگن ویاسایروسائط‌نقلیه‌وصفافی‌آنها و بارگیری کالا از انبار ها بواگن و یاسایر وسائط نقلیه وصفافی یاانتقال ازکشتی بواگن‌های راه‌آهن وسایر وسائط نقلیه‌بمنظورحمل یکسره را برای مدت یکسال باشرائط زیر بمناقصه میگذارد.

۱ـپیشنهاددهندگان میتوانند پیشنهادات خودرا برای هرقسمت از عملیات بالاغیر از قند و شکر و گندم و یاسایر حبوبات که بایستی جداگانه تعیین گردد و بطور تفکیك یایکجا تسلیم نمایند ولی توجه داشته باشند چنانچه پیشنهاد فقط برای یك قسمت داده شده باشد قابل قبول نبوده و ترتیب‌اثرداده نخواهد شد .

۲ـ شرکت‌کنندگان درمناقصه بایستی از لحاظ حسن شهرت و اعتبار معامله که در حدود پنجاه میلیون ریال درسال است برك صلاحیت شرکت درمناقصه را که بگواهی اطاق تجارت محل و فرمانداری واداره کارشهرستان خرمشهر رسیده باشد تحصیل و ضمیمه پیشنهادخودنمایند به‌پیشنهاداتیکه فاقد برك صلاحیت باشد ترتیب اثرداده نخواهد شد.

۳ـپیشنهاددهندگان بایستی برای تضمین اجرای پیشنهاد خود مبلغ پانصدهزار ریال وجه نقد یاضمانت‌نامه بانکی که مدت اعتبار آن کمتر ازدوماه نباشد باداره گمرك خرمشهر تسلیم و قبض رسید وجه یاعین ضمانت‌نامه را ضمیمه پیشنهادخود نمایند به‌پیشنهاداتیکه فاقد قبض‌رسید پانصدهزار ریال تضمین بانکی بهمان مبلغ باشد ترتیب اثر داده نخواهد شد .

٤ـپیشنهادات تسلیمی بایستی‌درپاکت‌لاك و مهر شده که روی آن جمله مربوط بمناقصه تخلیه و بارگیری کالادرگمرك خرمشهرنوشته شده باشد تاآخروقت اداری روز شنبه نهم‌دیماه ۱۳٤۰ بدفتر اداره‌گمرك خرمشهر تسلیم و رسید دریافت گردد.

۵ـپیشنهادات واصله ساعت ۱۰ صبح روز یکشنبه دهم دیماه ۱۳٤۰ در کمیسیونی که برای این منظور تشکیل خواهد شد باز وقرائت میشود حضور پیشنهاددهندگان درجلسه مناقصه آزاد است .

٦ـمدت اعتبار پیشنهادبمنظوربررسی‌وتعیین‌برنده‌مناقصه‌بایستی‌حداقل یکماه تعیین گردد چنانچه پیشنهاددهنده مدت اعتبار را در پیشنهاد تسلیمی قید ننموده باشد وصول پیشنهاد و پرداخت سپرده مؤید قبول مدت مزبور تلقی خواهد شد .

۷ـ به‌پیشنهادات مشروط و مبهم و پیشنهاداتیکه بعد از مدت مقرر دراین آگهی برسد ترتیب اثرداده نخواهدشد .

۸ـچنانچه یکی از پیشنهاددهندگان حائز حداقل وبرنده مناقصه تشخیص ولی برای عقد قرارداد که طرح آن قبلا تنظیم و برای ملاحظه پیشنهاددهندگان آماده است حاضر نشود مبلغ پانصدهزار ریال وجه سپرده یاتضمین بانکی او بلاعوض بنفع صندوق گمرك خرمشهر ضبط خواهد شد .

۹ـپس از عقد قرارداد دستمزد عملیات انجام شده هر۱۵روزیکبار پس از کسر ۱۵درصد حسن‌اجراء قرارداد قابل پرداخت خواهدبود .

۱۰ـپیمانکار بایستی درموقع‌امضای پیمان ضمانتنامه بانکی‌معادل مبلغ پانصدهزار ریال که اعتبار آن تاخاتمه مدت قرارداد باشد باداره گمرك خرمشهر تسلیم نماید .

۱۱ـ هزینه درج آگهی مناقصه و ثبت پیمان وهرگونه مالیات و عوارض شهرداری و غیره آنچه که درحال حاضر دریافت یابعدا مقرر گردد بعهده پیمانکار خواهد بود.

۱۲ـداوطلبان شرکت درمناقصه میتوانند برای کسب اطلاعات بیشتر باداره گمرك خرمشهر مراجعه و اطلاعات لازمه را تحصیل وطرح قرارداد را ملاحظه وامضاء نمایند .

۱۳ـاداره گمرك خرمشهر جرثقیل ووسائل لازمه را مشروط براینکه دستمزد راننده و کمك راننده و ارزش بنزین و روغن و گازوئیل مصرفی از طرف پیمانکار تامین و تادیه گردد در اختیار پیمانکار خواهد گذارد .

۱٤ـ شرکت کنندگان درمناقصه باید توجه داشته باشند که در حدود چهارصد نفر باربران و رانندگان و کارگرانی که در خدمت گمرك خرمشهر هستند باهمان حقوق دریافتی بطریقی که فعلا مورد عمل‌است دراختیار پیمانکار گذارده خواهند شد و پیمانکار موظف است تاخاتمه مدت پیمان برای انجام عملیات تخلیه و بارگیری از وجود آنان استفاده و دستمزد و مزایای فعلی و آنچه که درمدت قرارداد تعلق میگیردبه حساب خود پرداخت نماید .

۱۵ـاداره گمرك خرمشهر در رد یاقبول یك‌یاکلیه‌پیشنهادات‌واصله مختار است .

مدیر ادارات گمرك خرمشهر ـمحمدعلی شریفی

آ ـ ۲۷۷۷۲ ۱ـ۳

انبارهای عمومی

شرکت انبارهای عمومی تشکیل شد. اینکار را یکی از مفیدترین اقدامات چندسال اخیر باید دانست چون اگر خوب کار کند و بتواند درهدفهائی که دارد موفق شود قدم مؤثری بنفع صنایع کشور و رفع مشکلات مالی آنها برداشته شده است.

انبار عمومی که مطابق قانون تشکیل میشود مؤسسه‌ای است نظیر بانک، میتوان موجودی جنسی خودرا به‌آن سپرد ورسید دریافت داشت، رسیدی که انبار میدهد رسمیت دارد و میتوان آنرا خرید و فروش کرد، گرو گذاشت و وام گرفت.

یکی از مشکلات اساسی صنایع ما همیشه تامین مواد اولیه مورد نیاز کارخانه بوده است، چون کارخانه‌ها اغلب دارای تنخواه‌گردان کافی نیستند نمیتوانند مواد اولیه مورد نیاز خودرا یکساله ودر فصل مساعد وبا ارزانترین قیمت خریداری کنند. زیرا اگر اینکار رابکنند، پول برای سایر خرج‌های کارخانه نخواهند داشت. بنابر این ناچارند مواد اولیه خودرا به تدریج خریداری کنند، اینکار گذشته از اینکه موجب گران تمام شدن مواد اولیه برای کارخانه درنتیجه گرانی محصول کارخانه میشود، بلکه اصولا بعلت وجود رقابت و گاهی کمبود مواد اولیه مشکلاتی برای کارخانه ها پیش می‌آورد.

ولی حالا با تشکیل انبارهای عمومی، کارخانه‌ها میتوانند مواد اولیه مورد نیاز خودرا یکجا و درفصل مناسب خریداری کنند وبعدآنرا درانبار عمومی بسپارند وقبض رسمی بگیرند وبا ارائه آن ببانک برای سایر مخارج خود اعتبار ازبانک دریافت‌دارند وبتدریج که بمواد اولیه احتیاج پیدا میکنند از انبار ترخیص نمایند.

همانطور که گفته شده تاسیس انبار های عمومی، تسهیلات زیادی از نظر اعتباری برای صاحبان صنایع وبازرگانان بوجود خواهد آورد و اصولا گشایشی در وضع صادرات ایجاد کرده موجب بهبود وضع بازرگانی داخلی کشور خواهد شد.

ما امیدواریم مؤسسه انبار های عمومی هرچه زودتر مقدمات کار خودرا فراهم سازد وانبار های مجهز درمناطق عمده‌صنعتی وبازرگانی و کشاورزی بوجود آورد و ظرف یکماه آینده عملا شروع بکار کند و بتواند مشکل اساسی فعلی صنایع را برطرف نماید.

خرید ماشینهای کشاورزی

گزارش سازمان برنامه حاکیست که: درسه ماههٔ دوم سال جاری کشاورزان نقاط مختلف کشور با استفاده از اعتبارات بنگاه توسعه ماشینهای کشورزی ۱۸۱ دستگاه تراکتور از مارکهای مختلف و ۴۰ دستگاه کمباین خودرو ویدك کش و ۳۳۰ دستگاه ادوات مختلف‌از قبیل گاوآهن ددیسك وبذرپاش وتریلر خریداری کرده‌اند.

بنگاه توسعه ماشینهای کشاورزی سازمان برنامه طبق‌طرحی که‌بتصویب رسیده است مبلغ ۸۶۴میلیون و۸۶۰ هزار ریال اختصاص داده است.

مزایده و مناقصه

*وزارت صنایع‌ومعادن بهره‌برداری ازمعدن نمك خشکدره تا۱۶ر۹ر۱۳۴۰

*وزارت راه ساختمان و تکمیل دیوار های راه چالوس تا۵ر۹ر۱۳۴۰

چون اینجانب یوسف رجبی بازرگان کاغذ سرای حافظ قصد مسافرت دارم از آقایان بازرگانان محترم وبنگاههائی که سفته‌هائی بتعهد اینجانب داشته ومایل باشند وجه آنهارازودتر از سررسید آن دریافت دارند تقاضا میشود در ظرف یکهفته مراجعه وبانزول صدی‌شش (تومانی یکشاهی) که کمتر از نصف نزول و هزینه اغلب بانکها است سفته‌هارا مرحمت فرموده وجهش را دریافت دارند.

آ ـ ۲۰۹۶۱ یوسف رجبی

آگهی تشکیل مجمع عمومی

بنابه تقاضای اکثریت صاحبان سهام وباتوجه بمواد ۲۲و۲۳ اساسنامه شرکت سهامی فرش ایران درساعت ۹ صبح روز یکشنبه ۱۲ آذرماه ۱۳۴۰ مجمع عمومی فوق‌العاده ودرساعت ۱۰ صبح همان روز مجمع عمومی عادی شرکت که در ۳۰ر۶ر۴۰ بعنوان تنفس تعطیل شده است در محل شرکت واقع در خیابان فردوسی تشکیل میشود. از صاحبان سهام دعوت مینماید که طبق مقررات اساسنامه در مجامع نامبرده حضور بهمرسانند و برای گرفتن ورقه ورودیه تاآخر روز ۱۱ر۹ر۴۰ شخصا یا وسیله‌وکیل قانونی با ارائه قبض موقت سهام بدفتر شرکت مراجعه نمایند.

دستور جلسه

۱ـ دستور جلسه مجمع عمومی فوق‌العاده: تغییر واصلاح بعضی از مواد اساسنامه.

۲ـ دستور جلسه مجمع عادی: وظایف مصرح دراساسنامه میباشد.

آ ـ ۲۸۴۱۴ شرکت سهامی فرش ایران

برای بررسی مجدد طرح برنامه سوم

هیأتی از کارشناسان بانك جهانی بایران میآیند

انتقال امور اجرائی برنامه‌سوم بدستگاههای اجرائی دولت مدتی طول خواهد کشید

یك مقام رسمی سازمان برنامه‌امروز بخبرنگارما گفت. پس‌از بررسی‌های لازم و مطالعات مجددی که بر روی برنامه‌ها واحتیاجات‌برنامه برنامه سوم صورت خواهد گرفت‌از سوم مجددا مورد بررسی قرارگیرد.

بانك بین‌المللی تقاضا خواهیم کرد که هیئتی از متخصصین خودرا بایران بفرستند تا برنامه‌ها واحتیاجات‌برنامه سوم را بررسی کنند.

مقام مزبور درمورد انتقال کارهای اجرائی سازمان به ادارات و وزارت‌خانه های مربوطه اظهار داشت این ترتیب کوشش خواهد شد، برنامه سوم که یك برنامه عمرانی وسیع وهمه جانبه است ایراداتی را که دربرنامه‌های سابق کم و بیش پیدا شد نداشته باشد.

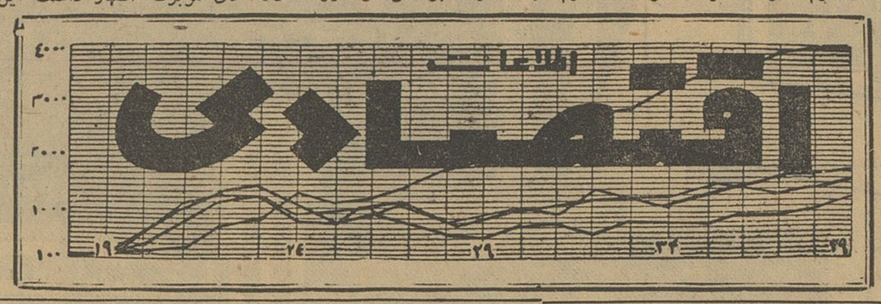

کار نیز دریك مدت نسبتا طولانی انجام خواهد گرفت زیرا همانطورکه متخصصان خارجی متذکر شده‌اند و خود ما نیز اعتقاد داریم مهمترین مسئله درکار برنامه سوم صلاحیت دستگاهها برای اجرای برنامه عمرانی سوم میباشد. تصور میرود که‌همین تغییر و تحولات حد اقل مدت سه چهارسال طول بکشد.

بهرصورت سازمان برنامه بنابر توصیه دولت اکنون کوشش خود را برای تهیه کارهای مقدماتی برنامه سوم بطوریکه این برنامه بتواندمورد تصویب قرار گیرد بکار میبردواحتمال میرود تا آخر ماه جاری طرح برنامه سوم برای تصویب بدولت تسلیم شود.

افزایش صادرات پنبه

بموجب آمار های‌تهیه شده در نیمه اول آبان ماه ۱۰۶۵۰ تن پنبه بانگلستان و چکسلواکی‌و شوروی و ایتالیا و فرانسه‌وآلمان و هلند و مجارستان و پرتقال صادر شده است در حالیکه صادرات پنبه در مدت مشابه‌سال گذشته ۹۴۹۹ تن بوده است افزایش صادرات پنبه علاوه بر فراوانی محصول قسمتی مربوط به توجه بسته بندی و استاندارد آن می‌باشد. از طرف دیگر مصرف‌کنندگان‌پنبه درانگلستان که از پنبه امریکائی استفاده میکنند برای آنکه پارچه مرغوب تری بدست آورند پنبه امریکائی را با پنبه ایرانی مخلوط‌میکنند.

بهای انواع ارز و مسکوك طلادر بازار آزاد تهران

قیمت بریال

ارز		طلا	
دولار نقد	۸۲ر۵۰	پهلوی	۷۱۰
دولار حواله پستی	۸۲	نیم پهلوی	۳۶۲
پوند نقد	۲۳۲	ربع پهلوی	۱۸۴
پوند حواله پستی	۲۳۱	زرژ قدیم	۷۹۰
مارك نقد	۲۱	زرژ جدید	۵۸۰
مارك حواله پستی	۲۰ر۵۰	لیره عثمانی قدیم	۶۶۵
فرانك فرانسه نقد	۱۷ر۵۰	لیره عثمانی جدید	۵۳۰
فرانك فرانسه پستی	۱۷ر۱۰	پانزده مناتی	۱۴۵۰
هزار لیر ایتالیا نقد	۱۳۳	ده مناتی	۹۸۰
هزارلیر ایتالیا پستی	۱۳۲	پنج مناتی	۴۲۰
فرانك سویس نقد	۱۹ر۵۰	بیست دلاری	۳۴۰۰
فرانك سویس پستی	۱۹	دولار مکزیکی	۴۱۰۰
لیره‌ترك اسکناس بزرگ	۶ر۸۰	طلای شمش	۴۳۴
روپیه پاکستان‌نقد	۱۱ر۵۰	نقره قدیم	۱۰۴
روپیه هندوستان نقد	۱۲ر۵۰	نقره جدید	۲۳

برای تسریع درارسال‌اسناد قسط اول وام آلمان

سازمان برنامه تلگرافی ازسفارت ایران درآلمان خواست‌تابامقامات‌آلمانی‌مذاکره‌کنند

از طرف سازمان برنامه تلگرافی بسفارت ایران در آلمان اطلاع‌داده شده است که‌برای‌تسریع درارسال اسناد مربوط اولین قسط وام‌آلمان بایران بامقامات آلمان تماس گرفته شود.

خبرنگار ما اضافه‌میکند بااینکه قرار بود موافقت نامه پرداخت ۵۰ میلیون مارك قسط اول وام آلمان تا دیروز بتهران ارسال شودمعهذا هنوز این موافقت نامه بتهران نرسیده است.

سازمان برنامه‌اکنون برای‌خرید زمین های اطراف سد سفید رود که بزیر آب خواهد رفت احتیاج ببول دارد و بهمین جهت برای دریافت معادل ۲۰ میلیون تومان مخارج اولیه این کار روز شماری میکنیم. موافقت نامه قسط اول وام آلمان چندی قبل در «بن» بین آقای علی وثوق معاون نخست وزیر و دکتر انگل مدیر «کردیت انشتال» بانك بسفارت ایران در آلمان مخابره شده است انتظار میرود موافقت‌نامه آلمان بامضاء رسید.

یك مقام سازمان برنامه اظهار وام آلمان در ظرف یکی دو روز داشت با تلگراف اخیر سازمان که آینده بتهران برسد.

وام آمریکا و کمك آلمان

صرف تکمیل طرحهای‌دردست اجرامیشود

امروز یکی‌از رؤسای سازمان‌برنامه گفت «باتوجه بتماسهای اخیرسازمان برنامه با صندوق وامهای عمرانی آمریکاصورت گرفت.

مقام مزبور افزود «همانطور که قبلا اعلام شده بود میزان این وام درحدود بیست میلیون دلار میباشد و بمصرف تکمیل طرح‌های برنامه‌دوم خواهد رسید.

درحال حاضر بیش‌از ۵۰۰میلیون تومان برای تکمیل طرح های برنامه دوم کسری وجود دارد ولی درصورت پرداخت وام آلمان و وام آمریکاامید میرود برنامهٔ دوم تکمیل شود.

سازمان برنامه و سه‌تن از نمایندگان صندوق وامهای عمرانی آمریکاصورت گرفت.

مقام مزبور افزود «همانطور که قبلا اعلام شده بود میزان این وام درحدود بیست میلیون دلار میباشد و بمصرف تکمیل طرح‌های برنامه‌دوم خواهد رسید.

درحال حاضر بیش‌از ۵۰۰میلیون تومان برای تکمیل طرح های برنامه دوم کسری وجود دارد ولی درصورت پرداخت وام آلمان و وام آمریکاامید میرود برنامهٔ دوم تکمیل شود.

۳۰۴۵۹۱
تلفن مستقیم سرویس اقتصادی

وضع رضایتبخش دربازار اصفهان

بازار اصفهان درهفته گذشته‌وضع خوبی داشت و نسبت بهفته های‌ماقبل جریان رضایت بخش تری پیدا کرد.

نرخ مغزبادام ترقی کرد. روی دانه‌های روغنی معاملات عمده‌ای انجام گرفت بهای پوست‌وروده ثابت‌بود ولی معاملات آن جریان بیشتری پیدا کرد.

معاملات قماش‌نخی‌رواج بیشتری داشت. مظنه آهن‌آلات محکم بود. معاملات درحدودمصرف‌انجام‌میگرفت. روی‌سیمان تقاضا میرسید. دادوستد پنبه جریان بهتری داشت. بازار پشم بازارش نسبت‌به هفته ماقبل بهترشد. مظنه فلزات محکمتر از هفته ماقبل بود. روی چای‌سفارش زیادمیرسیدو بازار آن‌گرم بود.مظنه کاغذهم رو بترقی‌بود فقط دادوستد کتیرا ساکت بود و فعالیت قابل ملاحظه‌ای برای معامله‌این کالاوجود نداشت.

ورود وخروج کشتی‌ها

* کشتی «اورال» شوروی‌با مقدار ۴۰۷ر۸۲۰ تن کالا روز ۲۹ آبان ماه از بندر نوشهر خارج شد.

* کشتی های «سوانف جل» نروژی روز۲۹ آبان«پیکاسوس» پانامائی روز ۲۹ آبان‌و «نیکاپو» هلندی روز ۳۰ آبان به‌بندر خرمشهر وارد شدند.

* کشتی «پیکاسوس» روز ۳۰ آبان از بندر خرمشهرخارج شد.

شرکتها

دوشرکت منحل و دوشرکت تشکیل شد

* شرکت سهامی کاشانتکس برای خرید و فروش منسوجات داخلی و واردات و صادرات و حق‌العمل کاری و عملیات مجاز بازرگانی باسرمایه بیست‌میلیون ریال بمدیریت آقایان ابراهیم اسحق پور و الیاس قدسیان و حق نظر فرح نیك و داودقدسیان و یوسف شاهری‌تشکیل گردید.

* شرکت پارس بین‌المللی با مسئولیت محدود برای واردات و صادرات و تبلیغات و کلیه معاملات بازرگانی با سرمایه سیصد هزاریال‌بمدیریت‌آقایان مصطفی کبریت ساز و پرویز نکیسا و پولاد پولادی تاسیس شد.

* شرکت سهامی‌ایران‌کویت منحل شد و آقای محمد باقر عادلی بسمت مدیر تصفیه آن تعیین گردید.

* شرکت بازرگانی اتوویلا بامسئولیت محدود منحل شد و آقای رستم پارسائی بسمت مدیر تصفیه آن انتخاب گردید.

بموجب آمار وزارت بازرگانی دریکماهه فروردین

۹۱ درصد صادرات کشور نفت بوده

واردات کالاهای بازرگانی ۲۷۱۲میلیون ریال وصادرات کالاهای تجارتی ۳۹۳ میلیون ریال بوده‌است

اداره آمار و بررسیهای وزارت بازرگانی که از ادغام دو اداره آمار وبررسی های‌گمرك‌و وزارت بازرگانی تشکیل شده در زمینه آمار تغییراتی بوجود آورده است.

از این پس‌بجای مجله گمرك سابق نشریه ماهانه «آمار و بازرگانان‌ـ کشور ایران» منتشر میشود این‌نشریه که ماهانه میباشد آمار همان ماه را منتشر خواهد ساخت اولین نشریه مربوط باولین ماه سال جاری انتشار یافت که میزان صادرات و واردات ماه فروردین را منعکس نموده است

آمار فروردین نشان میدهد که در این ماه کل واردات کشور کمی بیش از ۲۷۱۲ میلیون ریال بود و صادرات کشور ما در همین ماه کمی بیش از ۳۹۲ میلیون ریال و صادرات مواد نفتی در همین ماه در حدود ۴۱۷۷ میلیون ریال بوده که جمع صادرات بامواد نفتی بالغ بر ۴۵۷۰ میلیون ریال میشد و مواد نفتی در حدود ۹۱ در صد کل صادرات را تشکیل میداده است

اقلام بزرگ صادرات در فروردین اول خشکبار و میوه های تازه بود که کل صادرات در حدود ۱۰۴میلیون ریال معادل ۲۶ر۸ در صد صادرات فرش پشمی و دستباف در حدود ۹۴ میلیون ریال ۲۴ در صد صادرات‌پنبه ۶۲ میلیون ریال معادل ۱۵ر۸ در صد صادرات انواع پوست و چرم و ـ مصنوعات آن ۵۲ میلیون ریال معادل ۱۳ر۳ در صد صادرات بود مواد مهم صادراتی دیگر شامل انواع‌کتیرا و مواد کانی و زیره سیاه و سبز و پشم و کرك و مو و انواع روده و دانه های گیاهی برنج و چرب‌اشیاء چربی و نظایر آن بود.

ارقام مهم وارداتی‌بترتیب اهمیت بشرح زیربود.

ماشین آلات قطعات منفصله آنها در حدود ۳۹۹ میلیون ریال معادل ۱۴ر۶ در صد واردات آهن و آهن‌ـ آلات ۲۷۷ میلیون ریال معادل ۱ر۱۲ درصدواردات قند وشکر ۱۲۳ میلیون ریال معادل ۴ر۴ در صد واردات لاستیك وسائط نقلیه ۸۸ر۸ میلیون ریال معادل ۳ر۲ در صد چای ۸۴ میلیون ریال‌معادل ۳ر۱ در صد بارکش های کامل و شاسی ۵۰ میلیون ریال معادل ۱ر۵ در صد و اتومبیل سواری ۲۶ میلیون ریال معادل ۹ر۰ در صد اتوبوس و اتوکار ۲ر۷ میلیون ریال معادل ۱ر۰ در صد بود.

خریدهای شرکت ملی نفت و کنسرسیوم

در درجه اول از محصولات داخلی خواهد بود

امروز یك مقام وزارت صنایع ومعادن بخبرنگارما گفت بعدازکمیسیونی که اخیرا بامقامات شرکت ملی‌نفت ایران و کنسرسیوم نفت ترتیب داده شد بشرکتهای مزبور توصیه گردید که شرکتهای مزبور با خرید اجناس داخلی از خروج ارزکشور جلوگیری کرده ضمنا ترتیبی بدهند که صنایع داخل کشور مورد حمایت قرار گیرد.

براثر این مذاکرات مقامات شرکت‌ملی نفت ایران وکنسرسیوم‌نفت‌موافقت کرده‌اند که مایحتاج و لوازم مورد نیاز خودرا در درجه اول از داخل کشور تهیه‌کنند مقامات شرکتهای مزبور که متذکر شده‌اند برای خرید محصولات داخلی هنگامی اقدام خواهیم کرد که این محصولات با انواع مشابه خارجی خود ازنظر جنس و قیمت رقابت‌کند. بهمین‌جهت بکلیه صاحبان صنایع‌داخلی توصیه میکنیم که درمرغوبیت محصولات خودکوشش بنمایند و ضمنا باتماس مستقیم و مذاکره با مقامات کنسرسیوم و شرکت ملی نفت ایران از نوع محصولات و اجناسی که مورد احتیاج آنها است اطلاع حاصل کرده و آنرا دراختیار خریداران بگذارند.

درحال حاضر شرکت ملی نفت و کنسرسیوم به محصولاتی مانند صابون مایع، تلمبه امشی، کفش‌های ایمنی، پارچه‌های بارانی، کمپوت و روغن وانواع کالاهائی از این قبیل احتیاج دارد وتاکنون اغلب آنها را از خارج خریداری میکرده است.

انتقال محل منطقه ۵مالیاتی

سخنگوی وزارت‌دارائی امروزاظهار داشت: بمنظور رفاه مودیان محترم مالیاتی ساکن منطقه ۵ تهران محل اداره دارائی منطقه پنج تهران بسه راه شکوفه انتقال‌یافت ساکنان منطقه پنج برای پرداخت مالیات وتسلیم اعتراض‌به پیش آگهیها و شرکت در کمیسیون و سایر کار های مالیاتی خود باید بمحل جدید مراجعه‌نمایند

شن و ماسه شسته
طبق اصول فنی
خلیج مرکزی خیابان ثبت شماره ۹
تلفن ۳۰۴۳۷۴ ـ ۳۲۲۹۵

بدام داران ودام‌پروران

بخاطر اصلاح‌نژاد وکمك بدامداران تعداد ۱۰ راس گوساله‌نر که سن آنها بین ۸الی ۱۲ ماه میباشد ویکی از بهترین نژادهای‌خارجی محسوب و مورد گواهی مقامات دولتی است باقیمت مناسبی بدامداران واگذار می‌شود ـ علاقه‌مندان جهت کسب اطلاعات بیشتر باتلفن شماره ۴۹۰۹۲ تهران ویا براهنمای شماره ۴۲۹ اطلاعات مکاتبه نمایند.

آ ـ ۲۱۰۰۹

آگهی مناقصه خرید لوازم لاستیکی

شرکت سهامی کارخانجات قند ایران هفده (۱۷) قلم لوازم لاستیکی مورد نیاز کارخانه های تابعه خودرا از طریق مناقصه خریداری مینماید شرایط و مشخصات مناقصه در اداره معاملات خارجی شرکت واقع در خیابان ویلا خوشبین موجود است پیشنهادات تاآخر وقت اداری تا روز ۲۳ر۱۰ر۴۰ قبول و در ساعت ده صبح روز بعد باز و قرائت خواهد شد. شرکت در مناقصه بمنزله قبول کلیه شرایط مناقصه است.

۲ـ۱ آ ـ ۲۸۲۰۶

آگهی حراج اثاثیه

قسمت کارپردازی سازمان برنامه ۱۲۱۸ قلم لوازم و اثاثیه‌اداری‌و خانگی راکه‌درانبار شماره یك‌واقع درخیابان ایزنهاور (خیابان کرج نرسیده به‌پیسی کولا)جنب فنرسازی دلشاد خیابان طباطبائی موجوداست ازطریق حراج عمومی که‌در ساعت ۹صبح یکشنبه ۱۹آذر ماه ۱۳۴۰ درانبار فوق‌الذکر بعمل خواهد آمد بفروش میرساند داوطلبین خرید میتوانند قبل‌از تاریخ بالااشیاء مورد حراج راهمه روز (بغیراز روزهای تعطیل)د رساعات اداری بازدید نمایند. هزینه حراج و مالیات‌وعوارض متعلقه وچاپ آگهی حراج بعهده خریدار است ووجه کالا نقدا و فی‌المجلس دریافت میشود. الف ۶۱۸۱

قسمت کارپردازی سازمان برنامه

۲ـ۱ آ ـ ۲۸۲۹۸

CONCORDIA LINE

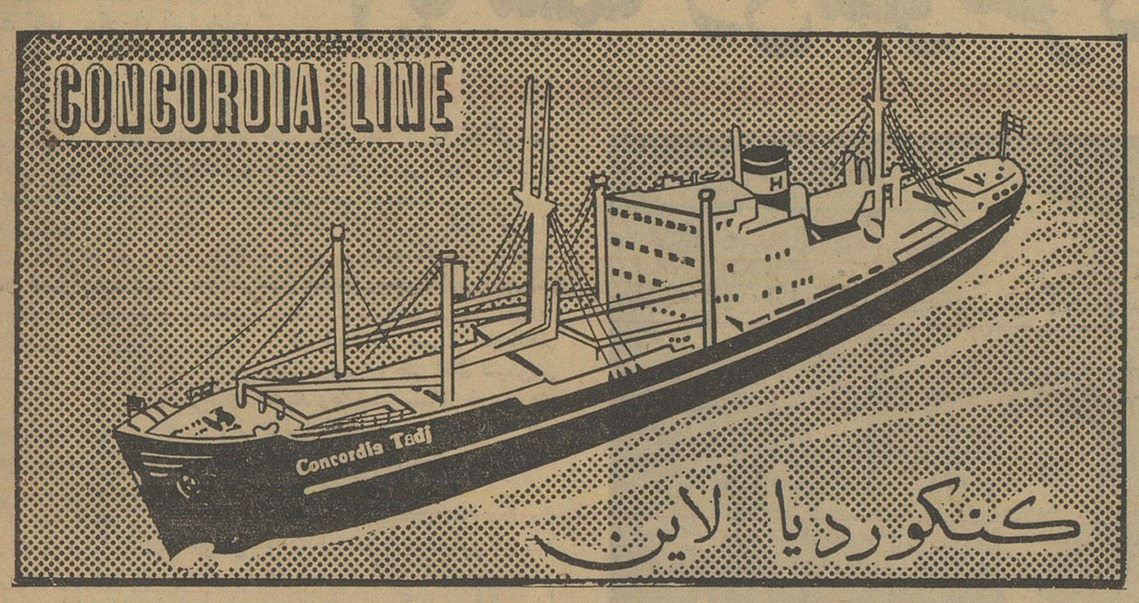

کنکوردیا لاین

کشتی کنکوردیا تاج m/s «CONCORDIA TADJ»

هم‌اکنون درخرمشهر مشغول تخلیه میباشد و درضمن برای بنادر ذیل بارگیری مینماید

جنوا ـ مارسی ـ نیویورك ـ بستن

فیلادلفیا ـ بالتیمور ، نورفولك

این‌کشتی ۱۱ آذرماه برای بنادر فوق بار صادراتی‌قبول مینماید و در حدود ۱۸ روز پس از خروج از خلیج فارس به جنوا و ۳۱ روز به‌نیویورك خواهد رسید

کشتی کنکوردیا فون m/s «CONCORDIA FONN»

۲۲ آذرماه بخرمشهروارد و در ضمن تخلیه برای بنادر فوق‌الذکر بار گیری مینماید

برای کسب اطلاعات بیشتر و تأمین جا بنمایندگی کل در ایران

شرکت سهامی لوانت اکسپرس ترانسپورت (ایران)

خیابان سعدی کاشی: ۴۴۷

تلفنهای ۳۰۵۳۱۲ ـ ۳۰۵۳۱۴ ـ ۳۰۵۳۱۵ ـ ۳۹۰۵۸

ویا بشعبات این شرکت در خرمشهر و تبریز مراجعه فرمائید.

آ ـ ۲۸۴۲۰ (طوطی نو)

اثری که تمام عظمت آن نتیجه تجربه دوره زندگی است

ویلیام وایلر بوسیله مترو گلدوین مایر تقدیم میکند

بن هور

BEN-HUR

تنها فیلم تاریخ سینما که ۱۱ اجایزه اسکار گرفته است - رنگی بطریقه ۶ میلیتری

تهران- تیمسار معظم سپهبد عزیزی وزیر محبوب کشور

اینجانبان از طرف قاطبه اهالی و عشایر کوهکیلویه از اینکه شخص جنابعالی در مورد تغیر مرکز شهرستان کوهکیلویه ازقریه(تل گرد)چرام به دهدشت توجه مبذول فرموده و طی صدور تصویبنامه هیئت محترم دولت این درخواست‌عمومی‌عشایر کوهکیلویه را جامه‌عمل‌پوشانیدند وموجبات خوشوقتی وامیدواری عمومی را فراهم آورده‌اندبهترین تشکرات وادعیه خالصانه حضورتان تقدیم واستدعا داریم بااطلاعاتی که تیمسار معظم از اوضاع‌عمومی کوهکیلویه دارنددستور مقتضی‌صادرفرمائید عمران وآبادی شهرستان کوهکیلویه صادرفرمائید

محمدعلی خلیلی - ملك منصور باشتی - تاج‌محمد نیك بخت - محمد اریائی - ضرغام ارایائی- اسکندر پور محمدی - کریم ایزدپناه - ولی‌پناهی- محمد حسین ضرغامی - محمد تقی خوبائی- مصطفی فتحی .

آ-۲۸۴۱۰

آگهی تمدید مناقصه خرید دیزل ژنراتور شهرداری نیشابور

چون براثر آگهی مناقصه شماره ۵۵۸۲-۹ر۷ر۴۰ دوپیشنهاد بیشتر نرسیده بود واز طرفی بعضی از شرکتها تقاضا نموده‌اند که تجدید آگهی‌شود لذا باموافقت کمیسیون مربوطه آگهی مزبور بشرح زیر تمدید میشود .

شهرداری نیشابور یکدستگاه دیزل ژنراتور(کوپله‌شده) از نوع ماك - پلاکستون - دوتیس - مرلیس -امواج - مان بشرح مشخصات وشرایط مندرجه درآگهی شماره ۶۶۹۹-۸ر۳۰-۴۰ که مفصلا شرح داده شده ونیز آگهی مزبور دراداره کل امور شهرداری ها درتهران ودرشهرداری‌مشهد موجود است از طریق مناقصه خریداری مینماید.

داوطلبین وشرکت کنندگان در مناقصه بایدپیشنهادات خودرا بادرنظر گرفتن شرایط آگهی تفصیلی تاآخر وقت اداری روز دوشنبه بیستم‌آذرماه ۴۰ درتهران بدفتر اداره کل امور شهرداریها ودر مشهد ونیشابور بدفتر شهرداری نیشابور تسلیم‌نمایند . پیشنهادات واصله درساعت ۹ صبح روز چهارشنبه بیست‌ودوم آذرماه ۴۰باز وقرائت خواهدشد حضور پیشنهاددهندگان در جلسه قرائت پیشنهادات آزاد است و شهرداری دررد وقبول‌یك یاکلیه پیشنهادات واصله مختار است .

آ-۲۸۴۵۴

شهردار نیشابور افشار

من لم‌یشکرالناس لم یشکرالله

اینجانب از مساعی جمیله و زحمات شبانه‌روزی‌جناب سرگرد دکتر سمیعی طبیب حاذق و شریف که وجودش نعمتی بزرك برای اهالی‌لرستان‌محسوب میشود ودر مورد معالجه ومداوای عارضه قلبی و کسالت حضرت‌حجةالاسلام والمسلمین‌جناب آقای‌حاج آقاحسین جزایری بذل‌جهدنموده صمیمانه‌متشکر ونیز از عموم اطباء لشکری و کشوری خصوصاجناب سرگرد دکتر الفت رئیس بهداری لشکر و آقای دکتر عرب‌زاده رئیس بهداری کل لرستان که ازهرگونه مساعدت دریغ نفرموده‌انداظهارامتنان نموده توفیق عموم را از درگاه خداوند متعال مسئلت دارم .

آ-۲۸۳۵۸

الاحقر سید عیسی جزایری

بدرود ای قهرمانان ...

وقتی دو دوست دست یکدیگررا میفشرند خودرا خوشبخت می بینند .

وقتی دو همشهری دست یکدیگررا میفشرند در قلبشان محبتی عمیق بغلیان می آید .

وقتی دو هم میهن‌دست‌یکدیگررا میفشرنداحساس سرافرازی و غرور میکنند .

اما وقتی دو انسان‌دست‌یکدیگر رامیفشرندخداوند برآنها بهترین برکات خود را می فرستد زیرا در قلب این دو انسان که از نژاد ها و تبارهای مختلف هستند بوقت فشردن دست احساسی بوجود می آید که مملو از صفا ، پاکی و محبت است .

این دستها که از قرون و اعصار دور بروی‌یکدیگر خون‌پاشیده اند اکنون دور از کوته نظریها در گوشه و کنار یکدیگررا میفشرند و صمیمانه ترین ادعیه خودرا نثار یکدیگر می کنند .

من نیمه شب هنگام خداحافظی مردان عضو تیم بوکس ، شاهد یکی از این مناظر بودم که خداوند هم از آن لذت میبرد . در این محوطه ورزشی ، دور ازسیاست، دور از آلودگی انسانها دست یکدیگررا می فشردند ، با محبت یکدیگررا می بوسیدند ، و بانگاهی مملو از لطف و صفا بسیمای هم نظر می‌دوختند .

بیشك اینها در هر وجب از کره خاکی بهم‌برسند، بروی هم شمشیر نمی‌کشند و خون نمی پاشند .

آنها در همه جا دوست و برادر خواهند بود ومادر همه جا افتخار خواهیم کرد که باترتیب اینگونه‌تماسهای ورزشی‌بدوستی بین ملتها ، بین‌افراد بشر ،این‌مخلوقات دوست داشتنی خداوند کمك‌کرده ایم .

بدرود ای قهرمانان ، ما خاطره‌شمارادر کشورمان گرامی خواهیم داشت .

ر . اعتمادی

نماینده جوانان کشاورز آمریکا گفت:

من پای‌بند مهمان‌نوازی ایرانیان شدم

«ویلیام هفرنن» عضو باشگاههای «فور - اچ»و نماینده‌جوانان کشاورز امریکا که‌از طریق برنامه تبادل‌جوانان کشاورز بایران آمده بود شب‌گذشته تهران را بعزم امریکا ترك گفت . نامبرده مدت چهار ماه در ایران‌بوده ودر این مدت در گیلان و آذربایجان و اصفهان و در میان خانواده های روستائی زندگی و باآنها کار کرده است . وی هنگام عزیمت ضمن‌تمجید از پیشرفت برنامه های عمرانی‌ایران اظهار داشت دلم میخواهد ۱۵ سال دیگر باز بایران می آمدم و شاهد پیشرفتهائی میشدم که از هم اکنون میشود آنها را پیش بینی کرد . برنامه های عمرانی شما خوب پیش میرود ولی چون اینگونه برنامه ها اصولا تدریجی است زود محسوس نمیشود .

«ویلیام هفرنن» طبق برنامه بین‌المللی مبادله جوانان کشاورز ضمنا اطلاعات کشاورزی خودرادر اختیار آنها قرار دهد .

همراه با دوشیزه «جودی کوکر» بایران آمده و در میان روستائیان و کشاورزان ایرانی زندگی کرده‌اند تا از نزدیك با آنها آشنا شوند و

کوهنوردان‌دارائی درقله توچال

چند روز قبل چهار نفرازکوهنوران سازمان کوهنوردی واسکی باشگاه دارائی مرکب از آقایان اکبرقدیری، سیروس سرابی ، کاظم یوسفیه و حمید معبودیان بقصد صعود به قله توچال حرکت نمودند .

کوهنوردان شب را در آبشاردوقلو استراحت کردندوصبح روز بعد بطرف قله حرکت کردند و پس از دوساعت راه‌پیمائی بقله توچال صعود نمودهو پس از نصب آرم و عکسبرداری با موفقیت بتهران مراجعت‌نمودند .

این افسران در برگزاری مسابقه بوکس ایران و آلمان صمیمانه همکاری کردند

دردو شب مسابقات بوکس‌ایران و آلمان افسران جوان تسلیحات ارتش بسر پرستی سرکار سرهنك مقدم سرکار سرهنك میر زاده و سرکارسرهنك دوم ده پناه انتظامات و کنترل مسابقات‌را بعهده داشتند و باپشتکار و صمیمیت این کارراانجام دادند فدراسیون‌بوکس و سرویس ورزشی روزنامه اطلاعات‌از همکاری این افسران جوان صمیمانه تشکر میکنند .

افسرانیکه در این دو شب در انتظامات کنترل ، فدراسیون‌بوکس کشور و موسسه اطلاعات همکاری نمودند عبارتندازسرکار ستوان دوم اینده ، سرکار دوم سپهر ، (این دو افسر در تمام قسمت های مسابقات در جلسات فدراسیون‌تهیه وتنظیم نقشه‌سالن تهیه بلیط‌آفیش ستوان سوم‌علی پور فدا کار ،ستوان سوم محمود پرهیز کار ، ستوان سوم‌قادر صابری ،رضارحیمی‌طاهری ضمنا در دوشب مسابقه دانشجویان دانشکده افسری‌و دانشگاه پلیس‌در حفظ‌انتظامات سالن‌همکاری نمودند که لازم میدانیم از آنها نیزصمیمانه تشکر نمائیم .

سرکاران‌ستوان سوم محمد سلطانی ستوان سوم محمود لاریجانی، ستوان سوم مظفر پور طاهریان ، ستوان سوم خشایار حکیمی ستوان سوم منوچهر نظمی ستوان سوم پرویز نظر ، ستوان سوم سهراب سهرابی

ورزش

روز ۱۰ آذر امسال

مسابقات دوو میدانی آموزشگاهها شروع میشود

از روزدهم آذرماه مسابقات‌دوومیدانی آموزشگاه های تهران بطور قوه‌ای انجام میشود .

مواد مسابقه عبارتست از دو ۱۰۰ متر ،۱۵۰۰ متر ، دو امدادی ۱۰۰×۴ متر پرش طول و پرتاب وزنه .

مقررات شرکت درمسابقه

از هر دبیرستان در هر ماده دو نفر می‌توانند شرکت کنند .

شرکت کنندگان مستعد سیکل اول نیز می‌توانند دراین‌مسابقه‌شرکت نمایند .

هر نفر حق شرکت در یك ماده انفرادی و یك ماده اجتماعی را دارد .

به شش نفر برندگان اول تاششم امتیاز شش تایك داده خواهد شدامتیاز هم در امدادی دو برابرخواهدبود.

به‌برندگان اول تاسوم گواهینامه داده میشود و دانش آموزانیکه دارای رکورد جالب باشند جایزه میگیرند.

کلیه دبیرستانها موظف هستند پرچمهای خودراجهت‌شرکت در مراسم رژه۸صبح‌روز جمعه۱۰آذرماه قبل از شروع مسابقه امجدیه ارسال دارند.

دبیرستانهای هم‌قوه

۱- مروی ، دارالفنون ، امیرکبیر

۲- هدف یك هدف ۳ و هدف ۴،

۳- دکتر خانعلی ، علامه ،پیرنیا

۴- رشدی ، سدکرج ،مدائن.

۵- ابوریحان ، هنرستان .

۶- پهلوی، میرادماد، فرح بخش

۷- بهبهانی ،ناصر خسرو واقبال

۸- سخن ، قریب ،رشدی .

۹-مرآت ، فروغی ، تقوی .

۱۰- باباطاهر،پانزده بهمن،نیك‌عهد

۱۱- خامنه‌پور ، کمال ،دردشت

۱۲- هنربخش،دکتر هوشیار،ادیب

۱۳- ساسان ،شاهپورعلیرضا ،بدر

۱۴- خرد، قائم‌مقام ،محمدقزوینی

۱۵- وحید،اشکانی ،اتحاد

۱۶- رهنما ، رازی ، حکیم‌نظامی

۱۷- البرز ، نظام ، کانون ،کار وآموزش .

۱۸- علم‌وهنر،دکتر رضازاده‌شفق، دکتر شیبانی .

۱۹- اسدآبادی، بابك، جلوه

۲۰-اسفندیار،فرهمند ،سعیدالعلماء

۲۱- کوشش،کورش ، فخر رازی

۲۲- شاهرضا،صدری ،میرافضلی

۲۳- محمد رضا شاه ،ابرپوش

۲۴-فرخی، نوشیروان، ذوقی .

۲۵- پرورش والهی می‌باشند .

مسابقات سالیانه تنیس دانشگاه

از روز جمعه ۱۹ آبانماه مسابقات سالیانه تنیس دانشگاه در زمینهای تنیس دانشگاه آغاز گردید .

پس از چند دوره بازی در قسمت‌انفرادی آقایان پاسدار و بهروز افرهی و در قسمت دو نفری آقایان پاسدار ، اقبال و پیرنیا ، بهروز افرهی بدوره نهائی رسیدند .

مسابقات فینال ساعت ۲ بعداز ظهرامروز در حضور رئیس‌دانشگاه در زمین دانشگاه شروع گردید .

سه استاد مامور تهیه طرح جدیدی برای اساسنامه موسسه علوم اداری وبازرگانی دانشکده حقوق شدند

از چندی پیش دانشجویان موسسه علوم اداری و بازرگانی دانشکده حقوق طی نامه‌ای که برئیس‌دانشگاه و معاون موسسه نوشتند و رونوشت آنرا نیز بروزنامه اطلاعات فرستادند تقاضا هائی داشتند که از جمله‌افزودن بمدت تحصیل و در مقابل دادن‌لیسانس بدانشجویان بود .

امروز خبرنگار دانشگاهی ما با آقای دکتر سام معاون موسسه علوم اداری‌وبازرگانی‌دانشکده حقوق تماس گرفت وی اظهار داشت : در جلسه اخیرشورای موسسه در مورد تقاضای دانشجویان صحبت شد و بالاخره‌مقرر گردید سه نفر از آقایان استادان یعنی آقایان دکتر اکبری - دکتر مهذب و دکتر معتمد وزیری طرح جدیدی برای اساسنامه موسسه تهیه کنند که در آن کلیه اشکالات برطرف گشته ومسائل کاملتری در نظر گرفته شود .

این طرح پس از تدوین بشورای موسسه تقدیم خواهدشد در شورای موسسه روی آن بحث میشود وبرای تصویب نهائی بشورای‌دانشکده حقوق فرستاده میشود .

آقای‌دکتر سام‌افزودآقای دکترعمید نظر کاملا مساعدی دارد و ضمنا من نظر شورای موسسه را ضمن نامه‌ای باطلاع آقای دکتر عمید رسانیده‌ام.

بخاری ارج

۲۴ سال سابقه و تجربه

کارخانه ارج تا بحال ۴۱،۰۰۰ دستگاه بخاری تهیه وپخش نموده وبزرگترین تولیدکننده بخاری درخاورمیانه است

عضو سندیکای صنایع فلزی ایران

فروشگاه ارج - خیابان فردوسی مقابل کوچه خندان وسایر فروشگاههای معتبر تهران - درشهرستانها به نمایندگی ارج مراجعه فرمائید - تلفن سرویس تعمیرات : ۵۷۵۲۳

۲۸۴۳۴-۱

پمپ شناور سومو

انگلیسی

تمام برنزی زنگ نزن

ارسطو زاده - فردوسی - شماره ۵۶۲

از: مجله- اخبار آمریکا وگزارشهای جهان

مصر- پس ازهفت سال حکومت ناصر

هفت سال پس از استقرار حکومت سرهنگ ناصر در مصر قاهره واسکندریه وآسوان سخن میگویند :

مواظب شیوه جدید زندگی درمصر باشید .

در هفت سال اخیری که بر مصر گذشته و ۵سال آخر آن با کمک های روسیه به ناصر طی شده ،اکنون کشور مصر دارای زراد خانه بزرگی از اسلحه روسی، ساختمان بزرك و نیمه‌کاره‌ای از سد آسوان وتعدادی کارخانه های جدیداست ، اما پولی در بساط نیست تا توده مصری آنرا برای راحت زیستن و رهایی ازبندگی احتیاج خرج کند. از تمام رویای دور ودراز جهانگشائیهای ناصر وخواب شیرینی که برای ایجاد یك‌امپراطوری عربی میدید اکنون تنها مصر باقی مانده است .و مصریها که پس از هفت سال باز هم به همان اندازه‌هفت سال پیش فقیر و تهیدست هستند اکنون باخشم و نگرانی میپرسند که آینده چه میشود ؟آینده‌ای که بارقه های امید پرده ظلمانی آن‌را نمی‌شکافد نتیجه این ماجرای دردناك چیست ؟ رودنیل که شاید باندازه شماره مردم مصر طغیان ها و تلاطم های قهر آمیز راپشت سر گذاشته بار دیگر در آستانه تلاطم است . این گزارش ماحصل مطالعاتی است که یکی از اعضای هیئت تحریریه سرویس بین- المللی این مجله اخیرا در مصربعمل آورده‌است .

برای آنکه شاهد بارزی از وضع کشوری داشته باشیم که‌خودرا متکی به کمك‌های روسیه میکندبایدنگاهی به مصر ناصری بیاندازیم . پس از هفت سالی که از حکومت ناصر بر مصر میگذرد و در پنج سال‌اخیر کمك های شوروی بشکل های مختلف وارد مصر شده حقایقی که اکنون درمصر بچشم میخورد از این قرار است :

قیمت مواد غذائی تاحدود قابل ملاحظه‌ای از سطح قدرت خرید توده فقیر مصری تجاوز کرده از بهار گذشته تاکنون قیمت برنج ۳۵ در صد - سیب زمینی ۲۵۰ در صد و حبوبات ۵۰۰ در صد افزایش یافته است .

عدم تعادل بین صادرات وواردات در هرسال ۱۰۰ میلیون دلار به ضرر صادرات مصر است .

ناصر ناگزیر است قسمت عمده صادرات خودرابه کشورهای کمونیست سرازیر کند در حالیکه ممالك اخیر کالاهای مورد احتیاج وازدات مصر را ندارند .

در حال حاضر ذخیره ارز در مصر کمتر از ۴۵ میلیون دلار است وحال آنکه هنگام روی کار آمدن ناصر در هفت سال پیش ذخیره ارزی مصر بالغ بر۹۲۷ میلیون دلار بود .

شهر نشینان مصری که مرکب از افسران ارتش - کارمندان ادارات - کارگران ورزیده، اصناف‌وحتی‌نوکران وپیشخدمت ها بهره‌ای از برنامه جدید سوسیالیستی کردن زندگی که‌ناصر آن را بشارت داده نمی برند. پس انداز برای روز مبادا از زندگی مردم مصر رخت بربسته است .

طبقه کشاورزان مصری که توده عظیم و کثیرالعده و بیسواد ملت‌مصر را تشکیل میدهند تاکنون از وعده هایی که ناصر برای تقسیم واصلاحات اراضی داده بود نعمات زیادی بدست نیاورده و به‌ماموران اصلاحات ارضی ناصر ناسزا میگویند .

معجزات باطل شده

مضافا به این ها معجزاتی که‌ناصر به توده مصری وعده داده و آنها را از فردای درخشانی که بزعم وی کمك های شوروی برای مصریها بدنبال می‌آورد - برای مردم کشورش‌ترسیم کرده‌بود جملگی باطل شده و ازآنهمه نیکبختی و بهروزی دورنمائی در پیش نیست .

سالها است که سد آسوان‌تبدیل به بزرگترین مضمون وعده‌های ظاهرا معجزه آسای ناصر شده اما اکنون که مدتی مدید از شروع ساختمان این سد گذشته ظاهرا تقدیر چنین خواسته است که پی‌های این سد بزرك بجای آنکه بنای افتخاری برای رژیم ناصر و کمك های شوروی‌باشد، تبدیل به مدفن حزن انگیز سیاست ناصری و کمك های شوروی گردد .

هرگاه سوار کشتی شوید ونگاهی به‌محل ساختمان سد آسوان در رود نیل اندازید مشاهده خواهید کرد که هم روسها و هم مصریها از برنامه‌ایکه در ژانویه ۱۹۶۰ هنگام افتتاح کارهای سد بوسیله شخص‌ناصر اعلام شده بود فرسنگ ها فاصله دارند.بموجب برنامه‌ایکه قبلابرای ساختمان مرحله اول و ۱۵۰۰ میلیون دلاری سدآسوان پیش‌بینی شده بود میبایست این مرحله تاسال ۱۹۶۴ پایان یابد اما اکنون مقامات رسمی قاهره اظهار می دارند که اگر این مرحله را تاسال ۱۹۶۵ به پایان برسانند خوشحال خواهندشد .(مرحله اول ساختمان سد بزرك آسوان مشتمل بر احداث یك‌کانال انحرافی و دو دیوار ساروجی است .) بنابراین تردیدی نیست که ساختمان دومین مرحله سد آسوان حداقل چهارسال به تاخیر خواهدافتاد زیرا ۴۲ میلیون مترمکعب بتن‌ریزی برای احداث دریاچه‌ای به طول ۳۰۰ میل که گنجایش آن ۱۳۰ بیلیون متر مکعب آب خواهد بود در این مرحله پیش‌بینی شده است .

مانور روسیه؟

سبب این تاخیر چیست ؟ دراین مورد تردیدی نیست که ساختمان‌سد آسوان از لحاظ تعداد کافی و مورد نیاز کارگران ورزیده و کاردان‌مصری درمضیقه است . اما این نقیصه از ابتدا نیز برای روسیه و دولت مصر پوشیده نبوده است . علت اصلی تاخیری که درساختمان سد آسوان حاصل شده امروز و فردا کردن رنج‌آور روسها در ارسال تجهیزات ضروری برای حفر کانال انحرافی مرحله اول سد بوده است . ماشین های غول پیکر حفاری‌که دولت‌شوروی وعده ارسال آنهارادرژانویه۱۹۶۰داده بود پیش‌ازنوامبر۱۹۶۰بمحل‌ساختمان سد آسوان‌نرسید . حتی درحال‌حاضر که طبق ادعای روسها ده دستگاه از این قبیل ماشین‌ها مشغول کار در محل سد هستند گزارش های موثق حاکی است که عملا ۷ دستگاه ماشین حفاری میکنند .

مصریها که علت آشکار این تاخیر تعمدآمیز را بوضوح می بینند اظهار میدارند که روسیه این مانور رابرای وابسته نگاه‌داشتن مصر به شوروی انجام داده است . کارشناسان و مهندسان خبره اظهار میدارند که روسها بجای استفاده از مته های عمودی از مته های افقی برای سنك کنی و خاك‌برداری سد آسوان‌استفاده میکنند تا هم پیشرفت کار کندترشود و هم هزینه عملیات افزایش یابد . دستگاه‌های سنك‌کنی و خاکبرداری غول‌پیکر روسی که ظرفیت روزانه آنها معادل ۱۰هزار متر مکعب است بظاهر بزرك و پرهیبت هستند اما جوابگوی احتیاجاتی که در پروژه‌پیش بینی شده نمی‌باشند . علاوه براین ها عوامل دیگری نیز درکندی‌پیشرفت ساختمان سد دخالت دارد . کامیون های ۲۵ تنی شوروی بخودی خود بسیار مرغوب هستند اما لاستیك‌های آنها بهیچوجه تاب مقاومت در برابر صخره‌های خارایی نیل را ندارد واز این رو زود به زود فرسوده میشود وپس‌از آنکه لاستیك ها اسقاط شد مدت درازی طول خواهد کشید تا بار دیگر لاستیك های یدکی از روسیه وارد مصر گردد .

اگر با مهندسان مصری سد آسوان صحبت کنید به شما خواهند گفت‌که مهندسان و تکنیسین های روسی آدم های قابل اعتماد و پرکاری هستند اما از لحاظ فنی و کیفیت کار صلاحیت مهندسان آمریکایی و دیگر ممالك غربی را ندارند .

سد زبان

عده روسهایی که در پروژه‌آسوان کارمیکنند و بازبانهای عربی‌وانگلیسی آشنایی دارند انگشت شمار است . درنتیجه تمام تماسهای مصریان با بیش‌از ۲۰۰ نفر کارکنان روسی پروژه بوسیله ده نفر مترجم صورت میگیرد.

یك مهندس مصری میگفت که حتی آنعده از روسهایی که عربی یا انگلیسی میدانند اصرار دارند که تنها بوسیله مترجم با آنها صحبت شود .

خانه‌های معدودی که برای اقامت دایمی‌کارکنان‌سد ساخته شده‌انحصارا دراختیار روسها است در حالیکه کارکنان مصری در آشیانه‌های موقتی وفاقد تسهیلات زندگی سکونت‌دارند. روسها خیلی کم با مصریها میجوشند و ساعات تماس آنها با مصریهابسیار اندك و غالبا درمواقع فراغت است .

بموجب پیش‌بینی‌هائیکه از طرف طراحان سد آسوان بعمل آمده باپایان ساختمان این سد ۱۵درصدبه‌اراضی قابل کشت مصر افزوده خواهد شد درحالیکه جمعیت‌مصر با سرعتی‌بیشتر از سرعت پیشرفت ساختمان سد در حال فزونی است وحتی پس‌از انجام این پروژه نیز گرسنگی زمین درجامعه مصری از بین نخواهد رفت .

احساس غبن

مردم مصر درحالیکه احساس غبن میکنند دراین اندیشه هستندکه‌چگونه باید ۱ر۵ میلیارد کمك‌ها واعتباراتی را که تاکنون بوسیله ناصر ازشوروی گرفته شده مستهلك نمایند . مصر ناگزیر شده است تا بخاطر پرداخت این قروض دوسوم تمام محصول‌پنبه مرغوب خودرا بطور دربست دراختیار دنیای کمونیست قرار دهد درحالیکه پیش‌از ۱۹۵۵ تنها یك چهارم‌محصول پنبه رودنیل به‌کشورهای کمونیست صادر میگردید .

کارشناسان فنی دستگاه حکومتی ناصر مشاهده میکنند که برای‌اجرای برنامه صنعتی کردن کشورماشین‌آلات مورد نیاز و مورد توصیه آنها درکشور های کمونیست وجود ندارد . قسمت عمدهٔ کالاهایی که برای مصر ضرورت حیاتی دارد هنوز از اروپای غربی وارد میشود . ناصر برای پرداخت بهای این قبیل کالاها ناچار شده‌است جارو بدست گیرد و خزانه ارز مصر را بروبد بطوریکه اکنون ذخیره ارزی مصر درشرف نابودی است .

درحقیقت اقلام اصلی کمك های شوروی به‌مصر را قرضه هاواعتباراتی که بسیار سریع‌الاستهلاك هستند تشکیل میدهند . دولت مصر تاکنون اکثراین کمك‌ها راصرف خریداسلحه و تجهیزات برای ارتش مصر ویا سد آسوان نموده اما قوای مسلح مصرکه با اسلحه روسی مسلح است حتی ناصر را یاری نکرد تا هنگام حوادث اخیر سوریه از جمهوری متحدهٔ عرب دفاع کند .

امریکا چگونه‌کمك میکند؟

کمك آمریکا به مصر از سال۱۹۵۲ تاکنون بالغ بر ۵۸۶ میلیون دلار یعنی اندکی بیشتر از یك سوم کمك های شوروی به مصر بوده است . از مجموع ۵۸۶ میلیون دلار کمك های امریکا به مصر قریب ۴۵۰ میلیون دلار بصورت فروش مازاد محصولات فلاحتی در مقابل دریافت لیره مصری پرداخت شده است .در این روز هاشماره افراد روشن ضمیر مصری که به موازات ابراز نارضائی از کمك های شوروی بیش از پیش از نحوه و میزان تاثیر خوش آیند کمك های امریکائی سپاسگزاری می کنند اندك نیست . در سال جاری بر اثر هجوم آفت های مخصوص پنبه بیش از ثلث محصول پنبه این کشور آسیب دید و نابود گردید . علاوه بر این هرگاه هواپیما های سمپاش امریکائی به کمك مصر نمی شتافتند امکان داشت که خسارات ناشیه‌از طاعون گیاهی بمراتب‌مصیبت بارتر از خسارات هجوم آفت پنبه گردد .

امریکا در حال حاضر قریب ۴۰ در صد از نیازمندیهای مصر را از لحاظ غله تامین میکند و علاوه برآن اخیرا ترتیباتی برای فروش ۳۰۰ هزار تن ذرت امریکائی به‌مصر داده شده است . تازه گذشته از اینها مصر امیدوار است که با توجه به شبه‌قحطی خطرناك و خشکسالی بزرگی که امسال حادث شده بالغ بر صد هزار تن ذرت نیز بطور بلاعوض از امریکا دریافت دارد .

مسافری که قبلا کشور مصر را دیده اگر در این روز ها به این کشور مسافرت کند بیش از ۳۰۰ کارخانه جدید الاحداث را خواهد دیداما در همان حال نیز با مصریهائی روبرو خواهد شد که در گوش او پچ پچ کنان خواهند پرسید که این کارخانه برای چه احداث شده است ؟

در آمدسالیانه فرد متوسط مصری هنوز معادل ۱۵۰ دلار آمریکا است و درآمد سرانه۲۷ میلیون نفرکشاورزان مصر که قاطبه نفوس آن کشور را تشکیل میدهند یك سوم فرد متوسط مصری یعنی فقط ۵۰ دلار در هرسال است .

با توجه به چنین سطح نازلی که زندگی و قدرت خرید مصریها دارد بدیهی است که کشور مصر فضای گشاده ای برای فراورده های صنعتی نیست در حالیکه محصولات‌کارخانه های جدید مصری از لحاظ قیمت بسیار سنگین و در مقایسه با - محصولات مشابه خارجی بسیارسبك ونامرغوب هستند .

جمال عبدالناصربرای روبرو شدن با این بحران بزرگ اقتصادی به دو شیوه : سوسیالیسی کردن‌اقتصاد و محدود کردن ثروتمندان توسل جسته در حالیکه هر دو این اقدامات برای رژیم بحران زده او دردسر های تازه ای ایجاد کرده است .

برنامه سیوسیالیستی کردن‌اقتصاد مصر که از ماه ژوئیه گذشته آغاز شده تقریبابه‌دولتی کردن تمام‌کارخانه ها و بازرگانی های خصوصی منتهی گردیده . گروه های فراوان مردم مصرکه‌بجهت پشت کرمی به‌کامیابی- های گذشته دست به سرمایه گذاری در رشته های مختلف بازرگانی و آباد کردن زمین ها زده بودنداکنون در حصار فولادین برنامه اقتصادی جدید ناصر محبوس شده اند . این اقدامات موجب تنزل قیمت ها در بورس ها شده و بعنوان مثال‌سرقفلی یکی از شرکت های بزرگ بعد از آنکه بدست دولت افتاده ۶۰ درصد تنزل‌کرده است . این تغییرات موجب شده که حتی گروه کثیری ازکسانی که سابق بر این پروانه وار بگردناصر طواف میکردند از او روگردان شوند.

پس ازانقلاب آخیر سوریه - ناصر که‌گناه‌این عصیان را بگردن‌ثروتمندان انداخته بود . طرح تازه محدودکردن ثروت را بموقع اجرا گذاشت تا مبادا همان‌بلا را که سوریها برسرش‌آوردند باردیگر ثروتمندان مصری برسرش بیاورند . بطوریکه خود ناصر در ماه گذشته اظهار داشته بود کشور مصر دیگر جای میلیونر ها نیست . اما شرایطی که بدست ناصر برای‌زندگی مصریها ایجاد شده شرایط پایداری نیست . افسران ارتش مصر که‌صدیق ترین یاران ناصر بشمار میرفتند از اینکه بی لیاقتی نیرو های مسلح کشورشان باوجودوطن پرستی تعصب آمیز آنان روزبروز فزونی یافته تا جائیکه در لحظات تاریخی کار آن‌به رسوائی کشیده آشفته و خشمگین هستند . آنها احساس میکنند که دهقان مصری - که پیش از آموختن الفبای عربی‌جملات کتاب فلسفه‌انقلاب ناصر را از بر کرده کماکان توده زجر کشنده و بی محصولی است که در زمان فاروق بود . این رفع توهم خطرناك که روز بروز برای افسران ارتش مصر بیشتر و بیشتر قابل درك میشود برای ناصر بلای عاجلی است و بدون شك دیری نخواهد پائید که‌او باید با عنصر جدید زندگی مصر - یعنی همین افسران از خواب برخاسته دست و پنجه نرم کند -

تلویزیون رافنا ساخت آلمان
قیمت
۲۳۷۰۰ ریال
باقساط ۱۰ ماهه
۲۱ اینچ بالامپ تصویر ۱۱۰ درجه
مبلی دارای درب وقفل
Heim-Electric - Berlin
تعمیرات آن تا ۱۸ ماه ولوازم یدکی تا ۶ ماه مجانی است
برای ملاحظه وخرید به قیمت فروش : شرکت سهامی پخش رادیو خیابان فردوسی ساختمان آینی مراجعه فرمائید
کانون آگهی زیبا

اطلاعات هوائی
با اخبار و مطالب جالب خود ایران وکشورهای بزرگ را بهم نزدیك میکند
اطلاعات هوائی برای محصلین بانصف قیمت

جناب آقای دکترامینی نخست‌وزیر محبوب ایران

امضاءکنندگان زیرکسبه و ساکنین خیابان دلگشا محترما بعرض‌عالی میرسانند : در محل ما (خیابان دلگشا مقابل کوچه نیکنام) فقط یکباب دکان نانوائی تافتونی بوده که به‌تصدی آقای کاظم‌میرلطیفی‌اداره میشد و احتیاجات محل از لحاظ نان تامین بود ولی باکمال تاسف بواسطه اختلاف متصدی مزبور بامالك نانوائی دکان مزبور از صورت نانوائی خارج گردید ولامحاله دومسئله مهم را موجب شد یکی‌شکایت کارگران اخراجی دکان ودیگری مضیقه‌نان در محل کارگران‌شاکی‌طی دوفقره حکم از طرف وزارت کار بمبلغ هشتاد هزار ریال خودرا از متصدی مربوطه بابت بیکاری طلبکار دانسته و هرروز برای وصول‌طلب ادعای خود در محل تولید جاروجنجال میکنند اهل محل برای دفع این جنجال ورفع کمبود نان باکداخدامنشی بین مالك و مستاجرسازش داده وآقای میرلطیفی (متصدی دکان مزبور را وادارنموده‌اندتاپروانه بشماره ۳۱۵ تهیه واز اداره غله‌ونان تقاضای انتقال آنرا بنماید و این کار از طرف مشارالیه شده است . اینك ماامضاءکنندگان از آنجناب تقاضا وتوقع داریم باداره غله ونان دستور موکد صادر فرمائید تاهرچه‌زودتر باانتقال پروانه مزبور موافقت نمایند که هم کارگران شاکی بکار خود مشغول شوند و هم‌اهالی محل از مضیقه‌نان در امان باشند بدیهی است باسابقه ارادتی که اینجانبان نسبت به‌آنجناب داشته ودارد ساکنین محل بخود حق میدهند این استدعای مشروع را مورد توجه مخصوص قرار دهید موجب یکدنیا امتنان وتشکر خواهدبود.

باتقدیم احترامات فائقه — بامضای درحدود سیصد نفر از اهالی محل و تصدیق امضای آنان وسیله دفتراسناد رسمی ۵۳ آ-۲۰۹۷۵

سرمقالات امروز روزنامه‌های جهان

عرب از پیشنهاد مذاکرات منع آزمایشهای اتمی استقبال نکرد

روزنامه نیویورك تایمز درشماره امروز خودنوشته است :ماجرای مرك‌پاتریس لومومبا نخست‌وزیر فقید کنگو تکان دهنده‌وشگفت انگیز بوده است .

این‌روزنامه درسر مقاله اساسی ضمن بررسی گزارش سازمان ملل‌متحد درباره چگونگی کشته‌شدن پاتریس لومومبا مینویسد : گزارش کارشناسان حقوقی سازمان ملل متحد دائربراینکه باحتمال زیاد سربازان بلژیکی باهمکاری تعمدی موسی چومبه رئیس ایالت کاتانگا وسایر مقامات عالیرتبه کاتانگا پاتریس لومومبا راکشته‌اند موید همه‌سوءظن‌هائی است که‌در همان روزهای پس‌از مرك لومومبا پدیدآمدو باید درانتظار واکنش شدید وغم‌انگیزی درسرزمین از هم گسیخته کنگو بود .

***

روزنامه دیلی‌تلگراف (محافظه‌کار) ضمن اشاره‌به‌پاسخ شوروی بغرب مینویسد :

جای شکی‌نیست که‌منظور شوروی هااز تجدید مذاکرات مربوط بمنع آزمایشهای اتمی فقط جنبه تبلیغاتی آن است .

کارخانه یخ سازی — موتور دیزلی — تریلی های کمپرسی و ثابت — ساخت آلمان — برای کشاورزان- راه‌سازها - کوره‌های آجری وغیره — شرایط سهل نقدواقساطی باصدی ده تخفیف تمام نقدی — بظرفیت های ۲و۳و۴ تن — شرکت سهامی ماشین آلات ایران - تهران — خیابان شاهرضا شماره ۷۷۰ مقابل زایشگاه تلفنهای ۷۲۷۷۰ و۷۲۷۶۴و۷۲۷۶۷ — (تلگرافی ماشینکو- تهران) — موتور بنزینی — کارخانه برنج کوبی — موتور دیزلی — کارخانه یخ سازی

ظرافت ودوام وبهاء انواع بالش وتشك های ابری (کالپیلو) ساخت کارخانه لاستیك سازی مهندس عنایت غیرقابل رقابت است تلفن ۲۱۹۹۹

جریان بازدید اعلیحضرت همایون شاهنشاهی از کارخانه قند اصفهان

روز دوشنبه ۲۹آبان۱۳۴۰ ساعت ده صبح بنا باستدعای هیئت مدیره کارخانه قند اصفهان اعلیحضرت همایون شاهنشاه در حالیکه آقایان نخست‌وزیر ووزیر صنایع و معادن‌وجمعی ازرجال‌ومعاریف وروزنامه نگاران در التزام رکاب همایونی بودندبکارخانه قند اصفهان‌تشریف‌فرماشدند

در مسیر موکب مبارك همایونی طاق نصرت های متعدد و زیبائی برپا شده بود

استقبال با شکوه

روستائیان خراسگون‌ـ خاتون‌آباد چون از تشریف فرمائی اعلیحضرت مطلع‌شده بودند ازساعت ۷ صبح دردو طرف مسیر ملوکانه با نظم‌و ترتیب خاصی که در خور توجه و تقدیر بود ایستاده بودند و هنگام‌تشریف‌فرمائی با کف زدن ها و شوروهیجان بی سابقه ای شاهنشاه را خوش آمد گفتند .

هنگام تشریف‌فرمائی ذات اقدس شهریاری‌بکارخانه‌آقای مهندس فریور وزیر صنایع‌و معادن پیرامون تاسیسات کارخانه قند اصفهان بشرف عرض ملوکانه رسانید .سپس آقای سلطانمراد بختیار مدیر عامل کارخانه گزارشی‌بشرح زیر معروض داشتند :

شاهنشاها ـبرای‌جان نثار بزرگترین افتخاراست‌که از طرف خود ـ موسسین ـ مدیران شرکت و کلیه‌کارکنان و کارگران‌این‌کارخانه‌تشریف فرمائی‌ذات‌مبارك‌ملوکانه‌راخیر مقدم عرض نماید . اینکارخانه که هم‌اکنون بقدوم‌اعلیحضرت مزین شده است بامرملوکانه وبموجب برنامه صنعتی‌کردن

هیئت مدیره‌کارخانه قند اصفهان‌بحضو رشاهنشاه معرفی و مورد تفقد ذات ملوکانه قرارگرفتند.

شاهنشاه برای توزیع برق اضافی تولیدی‌کارخانه بمدیرعامل‌کارخانه اوامری صادر میفرمایند.

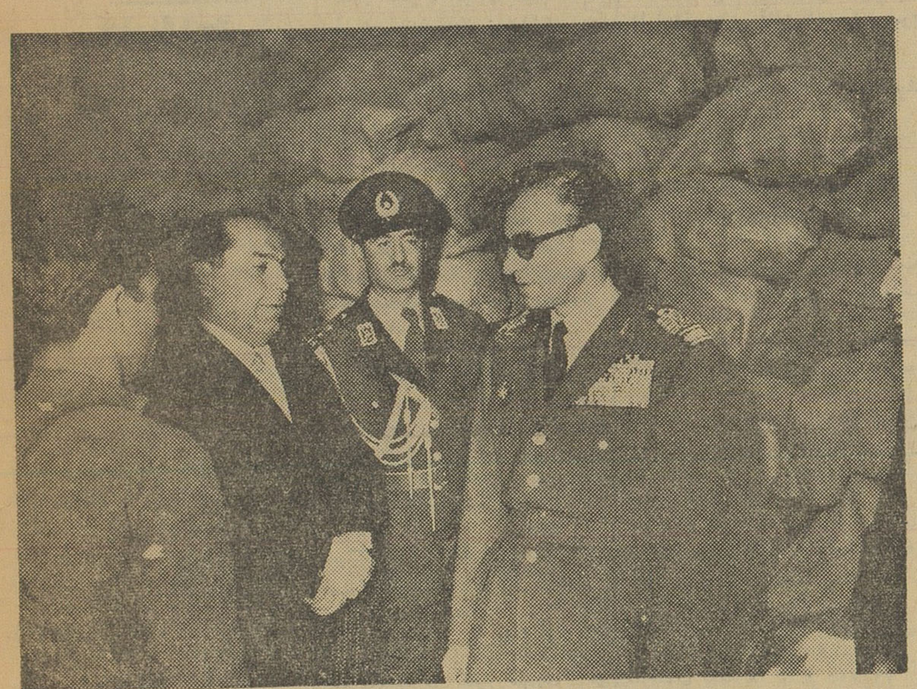

کارگری بسئوالات شاهنشاه‌پاسخ‌میدهد ـ دراین‌عکس‌تیمسار بختیار نیز مشاهده‌میشوند

کشور که **تحت توجهات‌خاص اعلیحضرت همایونی و به رهبری خردمندانه پدر تاجدار** طرح ریزی شده بود در سال ۱۳۳۷تاسیس گردید .

در اردی‌بهشت ماه ۱۳۳۸ نخست‌وزیر وقت پنام نامی اعلیحضرت همایون شاهنشاهی اولین کلنك ساختمان کارخانه را بزمین‌زد وباین ترتیب امور ساختمانی ونصب ماشین آلات که از شرکت فرانسوی فیولیل‌کای خریداری شده بود شروع گردید .

عملیات نصب ماشین آلات در شهریور ماه ۱۳۳۹ خاتمه یافت و از آن ببعد بهره برداری آزمایشی آغاز شد .

شاهنشاها ـ برای غلام بسیار افتخار آمیز است که بعرض برساند :

اگر اوامر ملوکانه در مورد کمك و مساعدت‌دولت و بانك ملی‌باین شرکت شرف صدور نمی یافت‌هم اکنون‌قادرنبودیم چنین موسسه عظیمی را به پیشگاه مبارك عرضه داریم .

کارخانه ای که امروزبقدوم مبارك مزین گردیده است در سطحی معادل سیصد هزار متر مربع محصور شده و سطح زیر بنای ساختمان ها ۵۰٫۰۰۰ متر مربع می باشد. وزن ماشین آلات ۵٫۵۰۰تن ونیروی برق‌آن ۵٫۴۰۰ کیلو وات است . ظرفیت کارخانه هزار تن چغندر در شبانه‌روز وبسهولت قابل‌توسعه تاهزار وپانصد تن می باشد .محصول کارخانه : قند کله ای و شکر به نسبت۴۰و ۶۰در صداست

اعلیحضرتا ـ بمنظور اجرای منویات ملوکانه و ایجاد کار مفید و بالا بردن سطح‌تولید کشور علاوه بر تاسیسات استخراج قند از چغندر ـ تاسیسات دیگری نیز به کارخانه ضمیمه شده که قادر است‌در تمام سال ازشکرخام تا پنجاه هزار تن قند و شکر تهیه نماید بدیهی است وجود این کارخانه در امرکشاورزی و بهبود وضع کشاورزان این منطقه تاثیر فراوانی دارد . ولی آنچه که در مورد توسعه کشت چغندر قند مشگلاتی بوجود آورده کمبود آب می باشد البته تونل کوهرنك که با همت والای‌شاهنشاه و در عهد سلطنت پر افتخار آن شهریار رعیت نواز بوجود آمده کمك پر ارزشی برای کشاورزان این استان بشمار میرود ـ بهمین لحاظ است‌که از پیشگاه مبارك شاهنشاه استدعا داریم در تعقیب این اقدام بزرك و خیرخواهانه که یکی از آثا رجاودان دوران شاهنشاهی است در مورد ایجاد سد کسیك داش نیز اوامری صادر فرمایند تا این سد هم‌به‌میمنت‌نام‌والاحضرت همایون ولایتعهد بوجود آید .

اینك از پیشگاه مبارك اعلیحضرت استدعا دارد با تشریف فرمائی خود بداخل کارخانه کارگرانی را که با نهایت افتخار و اشتیاق‌چشم انتظار زیارت شاهنشاه عظیم‌الشان خود هستندمفتخر وقرین مباهات فرمایند .

جاوید شاهنشاه‌ـپاینده ایران

جریان بازدید

اولین قسمتی که‌موردبازدید قرار گرفت دستگاه تخلیه چغندر از کامیون بوسیله فشار آب بود (این دستگاه برای اولین مرتبه در ایران فقط در کارخانه قند اصفهان نصب شده است)

سپس از سیلوهای چغندر بازدید فرمودند و بعدا به سالن بزرك کارخانه نزول اجلال فرموده و مستقیما بدفتر مدیر فنی‌برای بازدید تابلو کنترل کارخانه که با دستگاه های الکترونك طرز کار کلیه قسمت ها را در روی تابلو بوسیله چراغ نشان می‌دهد تشریف فرما شدند .

در قسمت های بعدی‌دستگاه شستشوی چغندر ـ خلال چغندر ـ توزین خود کارخلال دستگا ه‌گرفتن عصاره چغندر (دیفوزیون کنتینو) Diffusion Continu که مدرنترین دستگاه از نوع خود در دنیاست ـو قسمت اول دستگاه های تصفیه که‌با محلول آهك‌و گاز Co2 بطور تمام اتوماتیك‌که‌بوسیله دستگاه های‌الکترونیك‌هدایت می شود و همچنین دستگاه های طبخ‌و تهیه کله قندمورد توجه ذات ملوکانه قرارگرفت ودرتمام‌مراحل‌بازدیدتوضیحات لازمه از طرف‌مسئولین‌مربوطه هر بخش بشرفعرض ملوکانه میرسید .

شاهنشاه در حدود ساعت ۱۲ونیم پس‌از توشیح دفتر یادبود کارخانه را در میان شورو هیجان حاضرین ترك فرمودند .

اعلیحضرت همایون شاهنشاهی فرآورده‌های کارخانه‌را ملاحظه میفرمایند

اعلیحضرت همایونی پس از خاتمه بازدید سالن عظیم‌کارخانه را ترك میفرمایند.

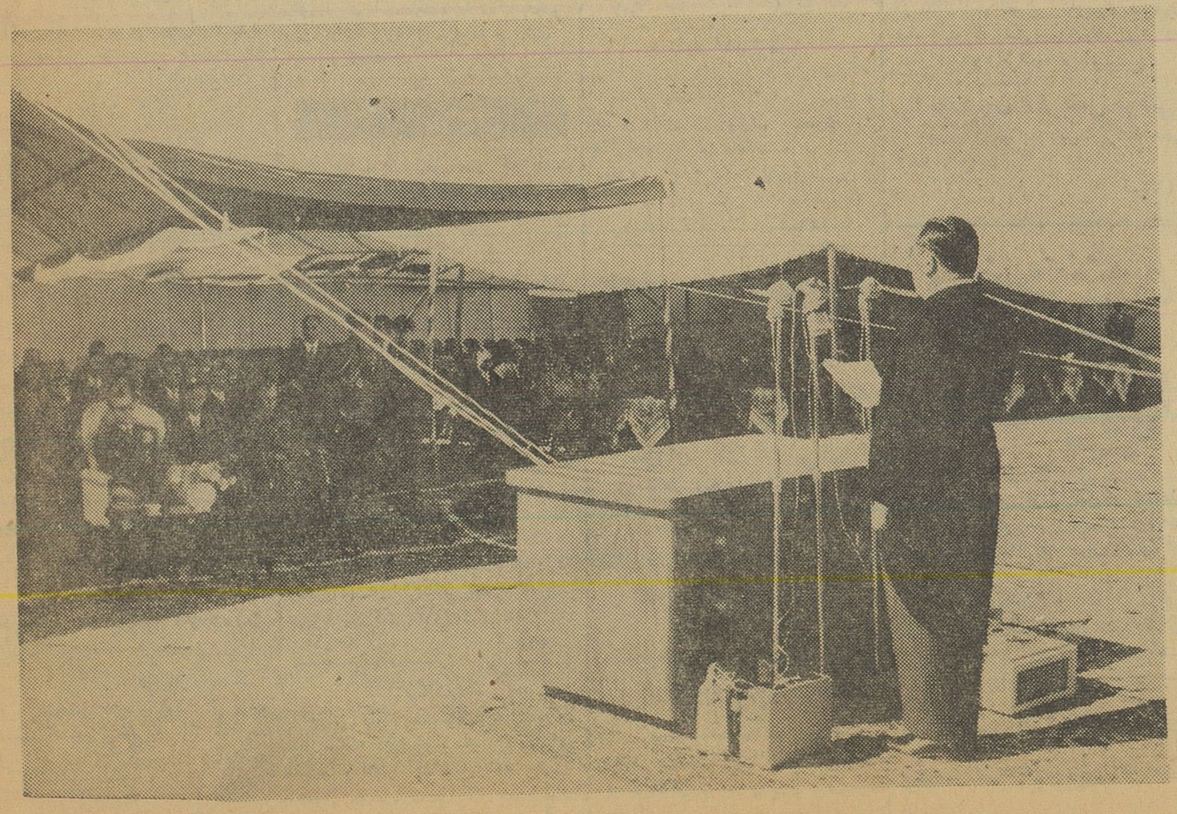

آقای سلطانمراد بختیار هنگام عرض خیرمقدم‌وگزارش

اطلاعات

استخدام

بدو نفر صندوقدار که بتوانند ۵۰ هزار ریال سپرده نقدی بسپارند نیازمندیم امیریه قلعه‌وزیر مقابل دبستان اکباتان جنب کارپابی‌شهره شرکت متروتاکسی .
۱ـ۱۰ آ ـ ۴۴۹

نقشه کشی واستخدام

پنجم آذر یك کلاس جدید نقشه کشی ونقشه برداری در کاخ علـم

آموزش فرهنك

تشکیل میگردد .
صورت کسانی که بعد از سه ماه کا رآموزی استخدام شده‌اند در آموزشگاه موجود است لطفانام‌آموزش فنی فرهنك را که قدیمترین آموزشگاه نقشه کشی است بخاطر بسپارید چهارراه دروازه دولت روبروی خیابان سعدی
آ ـ ۴۵۷ ۱ـ۵

آژانس مسافربری هوائی

بیکنفر کارمند فعال کـه بامور فروش بلیط هواپیمائی کاملا وارد و بزبان انگلیسی آشنائی کامل داشته باشد باسپردن تضمین احتیاج دارد حقوق درمقابل فروش بطور پورسانتاژ داده خواهدشد . اشخاص‌واجدشرایط باتعیین سوابق و مشخصات کامل با صندوق پستی ۲۵۳۷ تهران مکاتبه فرمایند .
۱ـ۳ آ ـ ۲۰۹۰۷

کمك داروساز

سازمان داروکار چند نفر کمك داروساز باسابقه نیاز دارد ناصرخسرو روبروی دارائی تلفن ۵۰۴۵
آ ـ ۲۱۰۱۵

تحصیل‌کرده آمریکا یاانگلستان

یك‌نفرکه دارای شرایط زیرباشد جهت کار در یك شرکت معتبر با حقوق مکفی استخدام میشود.
۱ـتحصیل کرده در آمریکا یا انگلستان
۲ـتسلط کامل بزبان انگلیسی و نامه نگاری باین زبان
۳ـمعاف ازنظام وظیفه
۴ـسن کمترازسی سال
کسانیکه سوابق کار بازرگانی داشته ه‌باشند یا بماشین نویسی آشنا باشند تقدم داده میشوند .
داوطلبان بادردست داشتن یك‌قطعه‌عکس وآخرین مدرك تحصیل به خیابان بوذرجمهری سرای حافظ اطا ق‌شماره ۳۰۶ مراجعه کنند .
آ ـ ۲۸۴۶۴

نقشه‌کش

نقشه کش ساختمانی مجرب‌دارای حداقل پنج سال سابقه کار با دردست داشتن مدارك لازم جهت کار تمام وقت استخدام میشود. داوطلبان به شماره ۲۳۲ خیابان مشتاق خیابان فروردین و یابه تلفن شماره۶۸۲۴۷ مراجعه نمایند .
آ ـ ۲۰۹۹۳

جویای کار

جوانی دیپلمه ریاضی

آماده برای تدریس ویا قبول امور دفتری یکی‌از دبستانهای ملی میباشد لطفا براهنمای شماره ۴۲۵ روزنامه اطلاعات مراجعه شود .
۱ـ۲ آ ـ ۲۰۸۸۵

جویای‌کار

دوشیزه‌ای دارای تحصیلات عالی و دانستن ماشین نویسی و دفتر داری جویای کار است لطفا به صندوق پستی ۱۴۱۸ مکاتبه نمائید .
آ ـ ۵۰۶

راننده پایه دوسیکل اول

باضامن معتبر جویای کار میباشد لطفا بتلفن ۵۸۱۳۸۴ رجوع فرمائید.
۱ـ۲ آ ـ ۲۰۹۵۷

جوانی ۲۲ ساله

که خدمت زیر پرچم را انجام داده و دارای پنج کلاس سواد حاضر است بکارنامه رسانی یا هرکاردیگر براهنمای شماره ۴۲۸ مراجعه‌فرمائید

یکنفر دانشجوی سال‌سوم

دانشکده فنی بعداز ظهرها آماده برای تدریس و سایر کارهای مناسب است باصندوق پستی ۱۴۲۸ مکاتبه شود .
۱ـ۲ آ ـ ۲۰۸۰۷

جوانی ۲۴ ساله باردرست

داشتن دیپلم ادبی و دفترچه پایان خدمت وظیفه و گواهینامه رانندگی پایه ۲ شخصی حاضر است از صبح تاساعت ۴ بعد از ظهر در یك خانواده محترم پایك شرکت خدمت نماید به راهنمای شماره ۴۲۶ اطلاعات مراجعه شود .
آ ـ ۲۰۹۸۱

فروش اتومبیل

فروشگاه وبورس‌اتومبیل ۴۰

از ۱۰۰ دستگاه انواع اتومبیلهای آمریکائی‌واروپائی همیشه ۱۰دستگاه موجود است تلفن: ۴۹۶۳۳

بورس اتومبیل گلشن

مرکز خریدوفروش‌اتومبیل مقابل دانشگاه جنك تلفن ۶۸۵۱۴
۱ـ۲۶ آ ـ ۳۶۷

لوازم یدکی اصلی فورد

تجارتخانه‌شالچی‌فروشگاه‌لوازم یدکی فورد خیابان امیرکبیر (چراغ برق) ساختمان شالچی تلفن ۳۰۴۵۷۰ ـ ۴۰۵۳۶۵
۱ـ۳۰ آ ـ ۴۳۱

بورس اتومبیل حکیمی

اتومبیل های‌تمیزرافوری‌میفروشیم و نمیگذاریم‌مغبون شویدخیابان پهلوی مقابل کافه شهرداری‌تلفن ۶۸۹۴۸
۱ـ۳۰ آ ـ ۳۸۹

نمایشگاه اتومبیل یوسفی

توقفگاه برای فروش اتومبیل‌شما سیمتری چهارراه شاه جنب نشاط تلفن ۶۷۴۰۰
۱ـ۳۰ آ ـ ۴۸۷

فروشگاه نصر

اجناس ذیل را کلی و جزئی نقد واقساط در دسترس مشتریان محترم میگذارد فولکس ۶۱ ـ پژو ـ فورد فرانسوی ـ تریبومف ـ یخچال همه رقم بخاری ایرانی ـ خارجی ـ رختشوئی سماور نفتی . خیابان خیام مقابل سیدنصرالدین تلفن ۵۸۱۷۶۰
۱ـ۳ آ ـ ۴۹۵

بورس اتومبیل فردوسی

خرید و فروش انواع اتومبیل ۶۰۱۸۳
۱ـ۲۶ آ ـ ۵۰۲

جمس ده چرخ

یکدستگاه جمس ده چرخ با دفرنسیال جلو فوق‌العاده قوی که مناسب برای جاده های کوهستانی است بفروش میرسد تلفن ۳۱۶۷۸
۱ـ۳ آ ـ ۴۷۴

کمپرسی های فروشی

چندین دستگاه شورلت کمپرسی مدل ۵۹ چرخ‌پره‌ای خیلی مرتب نقدو اقساط بفروش میرسد اول خیابان اکباتان از طرف لاله‌زار مقابل‌سینما تابان فروشگاه اتومبیل صفا
۱ـ۳ آ ـ ۴۷۵

مزایده فروش اتومبیل

اتومبیل لندور شاسی کوتاه مدل ۱۹۵۶ را میتوان همه روزه از ساعت ۹صبح تایك‌بعد از ظهر باستثناء روز های یکشنبه در گاراژ سفارت‌کبرای انگلیس واقع در خیابان فردوسی‌بازدید نمود .خریدار مسئول پرداخت حقوق گمرکی خواهد بود . کلیه‌پیشنهادات باید بعنوان کنسول علیا حضرت ملکه انگلستان درسفارت کبرای انگلستان درپاکت ممهور ارسال گردد . آخرین روزدریافت پیشنهادات ۲۳ آذر ماه ۱۳۴۰ میباشد .
آ ـ ۲۰۷۱۹ ۱ـ۲

برای فروش

اتومبیل استیشن شورلت مدل ۵۹ ۶سیلندر ـ ۹نفره ـ کاملامرتب وتمیز به‌آقای شهبد شماره ۸۵ زعفرانیه شمیران ویا به تلفن ۸۵۱۹۰۹ مراجعه فرمائید .
آ ـ ۲۱۱۰۳

سه دستگاه کامیون دیزل

پراگاوی کمپرسی ده چرخ‌مرتب برای فروش یامعاوضه با ملك حاضر است بتلفن ۲۶۱۳۲ مراجعه فرمائید
آ ـ ۲۰۹۷۹ ۱ـ۳

خرید اتومبیل

از هر نوع و هر مدل که باشد مشتری داریم فروشگاه اتومبیل ۴۰ـ جمشید آباد شمالی کاشی ۴۰ تلفن ۴۹۶۳۳

بازرگانی بهارستان‌رشیدی

بورس کلیه معاملات اتومبیل و انواع و اقسام مدلهای فولکس واگن تلفن ۳۰۴۵۰۷ خیابان بهارستان‌جنب بیمارستان طرفه مقابل‌پارك‌امین‌الدوله
آ ـ ۴۰۹ ۱ـ۲۶

فولکس واگن خریداریم ۵۱۳۲۳
۱ـ۲۶ آ ـ ۴۰۵

شماره تاکسی

از هر مدل خریداریم‌امیریه‌قلعه‌وزیر مقابل دبستان اکباتان جنب کارپابی شهره شرکت متروتاکسی .
۱ـ۱۰ آ ـ ۴۴۸

جویای‌کار

جوانی دارای تحصیلات عالی و ده سال سابقه در امور ساختمانی ودفتری وغیره وداشتن اتومبیل حاضراست باحقوق مناسب مشغول‌کار شود لطفا باصندوق پستی ۱۴۱۸ مکاتبه فرمائید

مستغلات

نارمك ـ تهران پارس
تهران‌نو ـ نیروی هوائی

برای خرید و فروش و معاوضه زمین و خانه و ساختن منزل بطور
نقد واقساط ببازرگانی امینی
اول سی متری نارمك
تلفن ۷۹۰۰۹۰ مراجعه‌فرمائید.

زمین وپول

معاوضه باخانه‌های ویلائی‌و مستغلاتی تلفن۴۰۵۵۴پیشرو

اراضی نارمك‌راخریداریم
تلفن ۷۹۱۰۹۴
۱ـ۲۶ آ ـ ۳۵۱

بنگاه کوشان ۳۹۷۸۴
مخصوص معاملات‌املاك ـ پول
۱ـ۱۰ آ ـ ۲۸۱۵۰

یکدستگاه آپارتمان

طبقه اول یا دوم باشوفاژ مدرن دارای ۷ اطاق در شهر جهت یك خانواده محترم خارجی مورد نیاز است . بتلفنهای ۶۲۹۶۴ و ۴۹۷۱۳ مراجعه فرمائید .
۱ـ۶ آ ـ ۴۸۸

خانه

مستغلاتی شمال شاهرضا پنج‌طبقه را فروشنده‌ایم تلفن ۴۰۵۵۴ پیشرو
۱ـ۵ آ ـ ۴۹۴

چرا ازفرصت‌استفاده نمیکنید

همه روزه میتوانید صبح‌و عصرضمن گردش از خانه های ما که قیمت آنها از ۴۵۰ تا ۷۳ هزار تومان و تماما با آب‌لوله کشی وبرق وبن خیابانهای اسفالت ودرخت کاری شده‌است‌بدون اینکه حقی برای ما تعهدی برای‌شما ایجاد نماید بازدید کرده و بادریافت توضیحات حضوری و گرفتن مشخصات چاپی که قاطع وجامع است اطلاعات کافی بدست آورده و پس از مطالعه مشخصات ومقایسه قیمتها وشرایط ما باخانه های مشابه و در نظر گرفتن امکانات خودبرای خریدخانه بطورنقد ویا اقساط و حتی بدون پیش‌قسط تصمیم خودرا بگیرید .
از تهران یا از شهرستانها هم با صندوق پستی ۲۶۹۷ میتوانید مکاتبه کنید .
نشانی : تهران پارس خیابان رشید (جنب قپان تهران پارس)خیابان دوم دست چپ (خیابان فرامرز) دفتر ساختمان قطعه ۲۸ تلفن ۷۹۱۷۲۵
آ ـ ۷۹۸۴ ۲ ۱ـ ۵

اجاره داده می‌شود

هرنوع اجاره در شمال شهر وپول شرطی مورد نیاز است تلفن ۷۲۰۰۳

منزلی دربهترین محل قلهك

اجاره داده میشود ۷۱۸۹۰
آ ـ ۲۰۶۸۹ ۱ـ۲

دو دستگاه آپارتمان اجاره‌ای

دودستگاه آپارتمان هریك دارای سه‌اطاق وحال وسیع ولوازم واقع‌در خیابان شاه پاساژ علوی جنب سینما نیاگارا باجاره برگذار میشود طالبین بخود محل ویا تلفن شماره ۷۰۲۸۲ مراجعه فرمایند .
۱ـ۳ آ ـ ۲۷۹۴۸

اجاره یافروش

منزلی بمساحت ۱۸۰ متر بابرق و آب و تلفن در خیابان سیمتری اول جمال‌الحق بقیمت مناسب بفروش‌می رسد ویا اجاره داده میشود طالبین‌می توانند بشماره تلفن ۲۵۱۰۰ مراجعه نمایند .
آ ـ ۲۸۳۲۶

هتل‌ها ورستورانها

هتل ونك سه راه ونك
تلفن ۸۲۲۶۷۰ـ ۸۲۲۵۱۳

رستوران لارزیدانس‌خیابان ویلا تلفن ۴۶۴۱۴

هتل و کلبه دربند ـ دربند
تلفن ۸۳۴۲۳ـ۸۳۴۲۲

رستوران مهرآباد طبقه‌فوقانی فرودگاه تلفن ۶۴۴۸۷

هتل سهند نحت جمشید ۶۹۰۱۱
دیسکو تك رقص با جدیدترین صفحات

بفروش میرسد

مؤسسه ساختمانی صد دستگاه

سری جدید خانه های این‌موسسه آماده فروش است نصف نقد ـ نصف اقساط چهار ساله بتلفن ۳۰۵۴۲۸ مراجعه فرمائید .
۱ـ۱۰ آ ـ ۲۸۳۰۰

یك باب مغازه چهار راه پهلوی امیریه بفروش میرسد طالبین بتلفن ۶۳۴۸۵ مراجعه فرمایند .
۱ـ۱۰ آ ـ ۴۲۸

زیر بیمارستان بیمه اجتماعی

زمین بقطعات ۱۲۰ متری با سند ـ مالکیت نقد و اقساط فروش بتلفن ۶۸۶۳۱ چهار راه ساسان خیابان کسری‌بازرگانی حقیقت‌مراجعه‌فرمائید.
۱ـ۲۶ آ ـ ۳۷۶

زمین مشجر ساختمانی درتجریش قواره‌های کوچك فروخته میشود تلفن ۸۵۲۴۶۹ ـ ۸۵۱۳۹۹
۱ـ۱۰ آ ـ ۱۹۸۷۷

خانه فروشی

(خیابان نادری کوچه نوبهار) مساحت ۱۷۰ متر دو طبقه شش‌اطاق برق و آب و تلفن رجوع فرمائید.
لاله زار ـ ۳۹۷۸۴
به: بنگاه‌کوشان
۱ـ۳ آ ـ ۲۸۱۴۰

ویلائی بمساحت ۲۶۲ متر

با چهار اطاق گلخانه ـ لوله کشی برق ـ حمام ـ دیوترم ـ و کلیه لوازم در شمیران خیابان بوعلی‌کوچه اردلان بر ۸ متری بفروش میرسد طالبین به نشانی بازرگانی عباسی تلفن ۸۴۳۸۵ مراجعه فرمایند .
۱ـ۳ آ ـ ۲۸۱۱۰

معاوضه میشود

چندستگاه خانه واقع در شمال شهر نقد و معاوضه بفروش میرسد .
بازرگانی سایه
خیابان شمیران چهارراه حقوقی
تلفن ۷۴۸۹۶
۱ـ۲۶ آ ـ ۴۹۱

حدود خیابان شمیرانز

پنج‌باب خانه بفروش میرسد
۱ـ۱۸۲ متر یك‌طبقه چهار اطاق‌با سرویس شصت هزارتومان
۲ـ۲۰۰ متر دوطبقه پنج اطاق با لوازم هفتاد هزار تومان
۳ـ۱۴۰ متر دو طبقه پنج اطاق و سرویس هشتاد هزار تومان
۴ـ۲۰۰ متر دو طبقه و نیم هشت اطاق نودهزار تومان
۵ـ۴۵۰ متر دو طبقه نه‌اطاق‌سرویس کامل صدو سی هزار تومان نقدو مدت‌تلفن ۷۰۴۱۶
آ ـ ۵۰۸

فروش اثاثیه

فروش اثاثیه

مقداری اثاثیه منزل که خریداری شده با سود کم بفروش میرسد بـه خیابان شاه‌ـچهارراه دقیقی نمایشگاه ایران کالا تلفن ۴۵۶۸۹ مراجعه‌فرمائید
۱ـ۳۰ آ ـ ۳۰۱

خرید اثاثیه

از هر قبیل اثاثیه منزل یحچال ـ تلویزیون ـرادیو ـ ضبط صوت ـ گرام وقالی و قالیچه وسایر اشیاء دیگر را در منزل شما نقد خریداریم ـ به‌خیابان شاه چهارراه دقیقی نمایشگاه ایران کالا تلفن ۴۵۶۸۹ مراجعه فرمائید .

آکوردئون ۸۰ باس مرشی

مدل ۶۰ نو بفروش میرشد تلفن ۶۰۴۸۶
۱ـ۲ آ ـ ۴۹۳

کارخانجات صنعتی طلوع

Tolouo

تولیدکننده انواع میز و صندلی تاشو و سایر مصنوعات فلزی از شهرستانها نماینده فعال پذیرفته می شود .
نشانی خیابان خیام جنب وزارت بهداری فروشگاه طلوع تلفن۵۷۹۳۱
۱ـ ۳ آ ـ ۵۰۴

صاحب امتیاز و مدیر مسئول : عباس مسعودی
جای اداره خیابان خیام چاپخانه اطلاعات

آموزشگاه فنی

معلمه زبان

درکلاس خصوصی تدریس‌مینماید تلفن ۶۵۰۰۲
۱ـ۲۶ آ ـ ۳۶۴

آموزشگاههای فنی

هنرستان عالی برش و دوزندگی
بهشت
به خیابان امیر آباد خیابان گیو شماره ۹۸ انتقال یافت کلاسها صبح و عصر دایر است تلفن ۴۱۹۰۴
۱ـ۲۶ آ ـ ۳۲۵

ماشین نویسی ایران‌فر

شاه سینما نیاگارا پاساژدرخشان

آموزشگاه بزرگمهر

برای کلاسهای انگلیسی ـ ماشین نویسی و دفتر داری دوبل ثبت نام می نماید
خیابان باب همایون تلفن ۳۹۴۷۳

رقص شهرزاد

انواع رقصهای‌سالنی‌رادرآموزشگاه‌بالت شهرزاد بالاتراز سه‌راه تخت‌جمشید خیابان‌مزینی‌بیاموزید‌تلفن ۷۱۴۱۰
آ ـ ۴۶۴ ۱ـ۳۶

آموزشگاههای رانندگی

FDAGE

فوررانندگی و میکانیکی را بامتد امریکائی تااخذ گواهینامه درسازمان های فداج بیاموزید تلفن ۷۳۹۰۴
۱ـ۱۵ آ ـ ۳۹۲

آموزشگاه رانندگی جهان

خیابان شاه ـ باستان تلفن ۴۷۱۸۱
۱ـ۱۳ آ ـ ۴۱۰

هنرستان عالی رانندگی‌ایران

خیابان امیرآباد چهار راه نصرت تلفن ۶۸۱۸۸ خیابان فردوسی پشت شهرداری تلفن ۳۰۲۴۰۷

هنرستان رانندگی آهاری

در کمترین مدت فن رانندگی به هنرجویان عزیز میآموزدمسجد لولاگر طبقه فوقانی مسجد تلفن ۴۹۹۲۵

آموزشگاه رانندگی تهران

خیابان منیریه تلفن ۲۵۸۸۸

ساختمان

شرکتهای ساختمانی وجاده سازی

چند دستگاه بولدوزر D۶ کاترپیلار مجهز به‌ریپر برای اجاره بتلفن ۴۶۹۵۵ مراجعه فرمائید
آ ـ ۳۹۳ ۴ـ۵

باقساط

۱ـزمینهای شمارا ساختمان‌مینمائیم
۲ـموزائیك‌و کلیه‌مصنوعات‌سیمانی رامی فروشیم .
۳ـدرب و پنجره پروفیله‌و آهنی وچوبی میسازیم .
۴ـ سیمانکاری و نقاشی و سیم کشی مینمائیم .
تخت جمشید جلال بایار شماره ۲۰۰ طبقه سوم سازمان مات

باقساط

ساختمانهای نیمه تمام شمارا تکمیل مینمائیم تلفن۶۵۰۰۲

آجر نسوز

برای خریدبهترین آجر نسوز باابعاد مختلف دارای مقاومت در مقابل ۱۶۰۰ درجه حرارت بمغازه‌های زیر :
۱ـمغازه متال خیابان سپه تلفن ۳۱۵۵۵
۲ـفروشگاه ناصحی اول خیابان فردوسی تلفن ۳۵۳۵۵ مراجعه فرمائید
آ ـ ۱۰ ۵ ۱ـ۲

گروه مهندسین شرکت
ساختمانی آرمیا
باسرپرستی مسیودوالی

آرشیتکت معروف طرح و اجرای ساختمانهای شمارا بنحو شایسته‌ای انجام میدهد لطفا ازساختمانهای ما دیدن‌کنید . لاله‌زار نو کوچه دکتر آقاجان تلفن ۳۰۳۰۷۸
آ ـ ۵۰۵

کشیك امشب پزشکان

آقایان دکتر اسلام دوست خیابان حشمت‌الدوله جهار راه گلشن تلفن ۶۳۰۶۷ ـ دکتر خلیل رسولی (جراح) امیرآباد خیابان نصرت کاشی ۱۵ دکتر مهرداد‌پاك‌نیا خیابان آذربایجان چهار راه خوش تلفن ۶۵۰۷۲ ـ دکتر محمد تقی اسفندیاری شاهرضا چهار راه مختاری تلفن ۲۰۹۱۸ ـ دکتر سید علی میر احمدی خیابان میر ـ هاشمی بین چهار راه قصر دشت تلفن ۶۳۲۸۵ ـ دکتر محمود عالم خیابان شمیران مقابل‌سینما مولن‌روژ تلفن ۳۴۸۳۵ ـ دکتر حسین فرهمند سه راه امین حضور خیابان ری ـ دکتر محمد شاه حسینی جوادیه خیابان بیست متری ایستگاه‌نوبهار ـ دکتر محمود علم آموزمیدان ۲۴ اسفند کوی بهرام تلفن ۶۸۲۸۵ دکترعلی نصیری شاهرضا جنب‌سینما دیانا کوچه انوار تلفن ۶۲۹۷۶ دکتر حسین گلستانیان خیابان نظام‌الملك ایستگاه مدرسه ـ دکترصانعی دندانپزشك مجازتخت‌جمشید انصاری تلفن ۴۵۰۲۹ ـ دکتر علی اصغرسعادت منیریه ۱۴۳ تلفن۲۵۶۴۳ـ دکترشاهپور سیاهپوش خیابان امیریه ایستگاه البرز جنب مسجد فخریه ـ دکتر مسعود لاهیجانی خیابان امیر آباد کوچه مهر تلفن ۶۲۴۳۶ ـ د کترسید جعفر امیر حمزه خیابان‌ژاله ایستگاه بهنام پلاك ۱۶۳ تلفن ۳۲۸۱۰ ـ دکتر غلامحسین مهر علی خیابان سلسبیل چهار راه تلفن ۶۶۶۶۰ ـ دکتر حسین منشی زاده خیابان مولوی بازارچه قنات آباد ـ دکتر کرامت‌الله‌فرهودی خیابان شاهرضا چهار راه پل چوبی تلفن ۲۸۵۱۰ ـ دکتر محمود انگجی دروازه دولت مقابل پمپ بنزین تلفن ۳۵۱۴۴ ـ دکتر حسین احمدی میدان ثریا کوچه پلیس شماره ۱۷ ـ آقای دکتر علی اکبر حکمت نارمك ایستگاه دفتر ـ دکتر مصطفی موسوی‌دروازه شمیران مقابل مسجد فخرالدوله تلفن۳۵۲۱۶ دکتر عزت‌الله خامسی دندانپزشك خیابان ژاله خیابان فلاح کاشی(۱۶۰ دکتر ایرج ناصری سینابی سیم‌نجف آباد ابتداء ۸ متری خاکی ـ دکتر منوچهر صدیق‌چهارراه حشمت‌الدوله سی متری خیابان شاهپور علیرضا زایشگاه و بیمارستان اهری سر پل تجریش تلفن ۸۳۳۱۶ ـ پزشك سید جلال میرزائی یزدانی خیابان شهناز ایستگاه کلانتری‌تلفن ۳۰۲۶۹۸

دکتر معزالدین خطیر عباس آباد خیابان تکش کوچه پیروز فر کاشی ۱۲ ـ آزمایشگاه دکتر علوی سی متری نزدیك مجسمه شاهرضا مقابل خیابان ناهید ـ دکتر محمد علی کازرونی خیابان نواب ۴۰متری چهارراه شهرداری روبروی داروخانه دکتر کمال الدین لاجوردی شمیران ایستگاه چاله هرز کوی لاجوردی ـ دکتر سید جواد میر قهاری خیابان امیریه اول‌خیابان منیریه دست‌راست کوچه اول ـ دکتر فرهادی دروازه دولت ـ دکتر کمال پرتوی خیابان نواب چهار راه گلکار تلفن ۲۸۲۹۰ دکتر علی نقی رستگار شاه آباد اول کوچه ظهیر الاسلام تلفن ۳۰۳۱۳۱ دکتر فخر موسوی خیابان خوش‌پائین چهارراه هاشمی جنب کوچه نظام بانو فخر موسوی خیابان خوش پائین چهارراه هاشمی جنب کوچه نظام بانو کبری سلیمی‌خیابان‌شهباز ایستگاه کلانتری بانو فاطمه آریانوار چهارراه انارکی تلفن ۵۲۱۳۷ بانو جودت پیرا (ماما) چهار راه کالج جنب پمپ بنزین ساختمان هارونیان آپارتمان شماره ۶۰ دکتر عبدالمجیدی خیابان شاه جنب مسجد سجاد تلفن ۶۵۱۵۵ دکتر ناصرشجاع میدان تجریش‌جاده نیاوران‌بیمارستان مسمومین و درمانگاه اورژانس خیابان سپه مقابل آقا شیخ هادی دکترامیر منجنی حشمت‌الدوله عربی نرسیده به چهارراه گلشن ۹۲۹۷۷ دکترحسن داروگر خیابان بخت جمشید ـ خیابان وصال روبروی داروخانه پاك کوچه ایران تلفن۴۲۹۹۲ـ

دکتر محمد روحی خیابان شمیران اول خیابان سلیم ـ دکتر کاظم فراهانچی خیابان‌قدیم‌شمیران‌ایستگاه سید خندان تلفن ۸۱۹۵۰ ـ دکتر رحیم نظریان خیابان ری کوچه آبشار دکتربیژن ریاحی‌نواب‌چهارراه انارکی تلفن ۵۲۱۳۷ دکتر حسن‌فامیلی‌خیابان شاه بیست متری اول دکتر نعمت‌الله خیابان امیریه چهارراه مختاری.

راهنمای پزشکی اطلاعات

دکتر آسایش

بیماریهای امیزی مجاری ادرار خیابان منوچهری‌ـابتدای کوچه‌ارباب جمشید ـ شماره ۱۱ پذیرائی عصرها

دکتر در طب پولوسا

متخصص بیماریهای‌مقابتی ـمجاری ادرار ـ تناسلی ـ امراض زنانه ـ نازائی ـ خیابان فردوسی بالا کوچه صادق پذیرائی ۹ تا ۱۲ ـ ۵تا ۸ تلفن ۴۶۵۸۹

دکتر دانشگر

امراض مقاربتی و جلدی و سوزاك تازه و کهنه ورم پرستات‌ضیق مجرا سستی و بواسیر امراض زنانـه و نازائی خیابان سپه مقابل پستخانه تلفن ۳۰۲۴۱۶

ترك تریاك دکتر رحمانی

متخصص امراض اعصاب وروح از دانشگاه لندن خیابان پهلوی‌بالاتر از چهار راه امیر اکرم تلفن ۵۱۱۴ پذیرائی صبح و عصر

متخصص معده،کبد، روده

دکتر رفیعی از دانشگاه پاریس پذیرائی ۴ تا ۸بعد از ظهر خیابان جامی اول کوچه پاریس تلفن ۶۳۰۶۰

دکتر محمدرضا مسدد

رزیدنت سابق بیمارستانهای‌امریکا دارای گواهینامه از پروك مدیکـال امریکا ـدرمان قطعی‌بیماریهای مقاربتی دروازه دولت روبروی ساختمان‌فیات تلفن ۳۰۲۵۴۸ پذیرائی عصر ها از ساعت ۵ الی ۸ بعداز ظهر

دکتر معانی

امراض مقاربتی‌مجاری ادرارمعالجه سوزاك تازه و کهنه ـ ورم پروستات وسستی وناتوانی ـضیق‌مجرا امراض زنانه خیابان فردوسی مقابل بانك ملی مرکز

پلی کلینیك
دکتر صدیقی ـ دکترمجاهدی

رزیدنت سابق بیمارستانهای‌آمریکا پزشك بیمه کارمندان دولت وفرهنگیان پزشك سازمان بیمه های اجتماعی کارگران بیماریهای داخلی اطفال ـ مقاربتی ـترك تریاك وسایر موادمخدره ترك الکل مجهز به دستگاه‌های رادیو ـ سکپی ـآفروسل تراپی «بخور پنی ـ سیلین» و غیره‌دیاترمی پذیرائی بعد از ظهرها
خیابان شاه روبروی مسجد سجاد تلفن ۴۹۵۲۶

دکتر عباس نیك نژاد

متخصص از دانشکده پاریس و بیماریهای معده ـ روده ـ کبد ـ لوزالمعده ـ درمان بواسیر بدون‌عمل فیستول فیسور بامتد موثر دروازه شمیران خیابان گرامی

دکتر محمد داد خواه
کلنیك زیبائی ـ علاج لاغری و چاقی و رشد و نمو سینه‌ها
خیابان لاله‌زار از طرف میدان‌سپه پذیرائی صبح‌و عصر تلفن ۳۸۱۷۰

دکتر فرهودی
چهارراه پل چوبی شاهرضا
مطب شبانه
بعداز ظهر و همه شب تا صبح
تلفن ۳۸۵۱۰

درمانگاه خصوصی نارمك
۴۶متری غربی تلفن ۷۹۵۵۵

درمانگاه شبانه روزی
دکتر موسوی
دروازه شمیران‌مقابل‌مسجد فخریه تلفن: ۳۵۱۲۶

کشیك امشب داروخانه‌ها

داروخانه مرکزی شمیران مقابل برزن ـ داروخانه جاوید نو ـ سیمتری مقابل بیمارستان روزبه
داروخانه دروس قلهك ـداروخانه نیرسینا ـ حواجه نظام‌الملك ایستگاه فخمی
داروخانه‌فرزادقلهك داودیه ـداروخانه سیماب ـ حیابان حاکباز
داروخانه سلامت‌خواه سر آسیاب دولاب شرق شهباز ـ حیابان مینا داروخانه شادباش حیابان آرامگاه جاده ری حسین آباد
داروخانه الوند ـحیابان شهریار خواجه نظام‌الملك ـ داروخانه‌شبدیز

تلفنهای اطلاعات

تلفنخانه ۳۰۰۱۰ تا۳۰۰۱۹
سرویس حوادث ۳۰۳۵۶۹
سرویس اقتصادی ۳۰۴۵۹۱
شعبه آگهیها ۳۰۵۱۰۸ ـ۳۰۲۶۳۳
مجله کودکان ۳۰۳۳۱۳
سازمان شهرستانها ۳۰۵۰۶۷
اطلاعات هفتگی ۳۰۴۸۷۸
طوطی نو ۳۰۴۵۹۲ تا ۳۰۴۵۹۳
دفتر چایخانه ۳۰۳۹۶۵

تلفنهای مورد نیاز

آتش نشانی ۴۴۴۴۴
اداره‌راهنمائی ۳۰۳۶۱۴
سازمان آب تهران ۵۱۰۰۰
سرکلانتری ۴۹۱۶۱
اطلاعات راه آهن ۵۱۰۵۱
شرکت تلفن ۳۰۵۵۱۱

تقویم اطلاعات

پنجشنبه دوم آذر ۱۳۴۰
پنجشنبه چهاردهم جمادی‌الثانی ۱۳۸۱
پنجشنبه بیست‌و سوم نوامبر۱۹۶۱
اذان صبح :ساعت ۵و ۲۵ دقیقه
طلوع آفتاب : ساعت ۶و ۵۴ دقیقه
غروب آفتاب :ساعت ۱۶و۵۲ دقیقه

طیور

مرغ‌نخرید

اگر میخرید مرغ سالم بخرید در حضور شما مرغ را میکشیم و پرمی کنیم بدن گرم‌تقدیم میداریم‌فروشگاه کشور طیور سه‌راه امین حضور

ماشینهای جوجه کشی کارخانه کرمانی
بظرفیتهای ۷۴ـ۱۰۰ـ۱۷۰ـ۳۴۰ـ۵۱۰ـ
۱۰۲۰ تخم مرغ ـ تهران ـ خیابان سیروس ایستگاه کلانتری شماره ۶۸۸ ـ تلفن ۵۶۹۰۴

معاملات پول

هرقدر پول بخواهید

باورقه مالکیت رجوع‌فرمائید لاله‌زار ۳۹۷۸۴ به‌بنگاه کوشان
آ ـ ۲۸۳۲۴ ۱ـ۷

وزیرجنگ، باعضای کمیته نجات بخش گفت:

ما به این پیشنهاد جنون آمیز تسلیم نمیشویم

موسولینی میخواست یک تخم دوزرده در لانه متفقین باقی بگذارد!

۹۵ ساعت آخر عمر موسولینی

ترجمه: احمد مرعشی

ولی بجای کادورنا ، ماراسای سیاستمدار ووکیل دادگستری جوابداد :

- مابراین جانیامده‌ایم که‌بسئوالات شما جواب بدهیم، ما آمده‌ایم بفهمیم که آیا فاشیست‌ها حاضر هستند بنفع کمیته نجات بخش سایه‌شان را از سر مردم کم کرده و انحلال وهیچ کاره بودن خودشان را اعلام دارند یا نه ؟...

موسولینی آهسته پرسید :

- پس الغاء بلاشرط همه چیز ؟

- آری ، فقط درهمین یک زمینه می توان مذاکره را ادامه داد !

موسولینی گفت :

فکرمیکردم میتوانیم با هم معامله پاپاپای بکنیم و کنار بیائیم . اسم الغاء بلاشرط همه چیز را که نمیشود معامله گذاشت . منهم بهیچوجه حاضر نیستم دست بچنین معامله ای بزنم.

مهندس لمباردی خودش را داخل صحبت کرد و گفت : فقط بدرخواست عالیجناب اسقف بود که مابا ینجا آمدیم.

کاردینال شوسترنگران و ساکت بجلوی پای خود نگاه میکرد . منظور او فقط این بود که بهر نحوی هست از خونریزی جلوگیری کند . آنوقت در چنان شرایطی اگر موسولینی مذاکره را قطع میکرد و عصبانی میشد ورنجیده خاطر بیرون میرفت و در میلان دست به آخرین پیکارش میزد چه پیش می‌آمد؟ حتی ژنرال کادرونا نیز چنین خطر قریب‌الوقوعی را احساس کرده بود . بهمین جهت قبل از آنکه‌وسط‌مذاکرات باد بخورد بسرعت اظهار داشت :

-طبیعی است که باکلیه نیرو های اسیر شده طبق مقررات بین‌المللی رفتار خواهد شد .

موسولینی پرسید :

- با حزب فاشیست چه معامله ای خواهید کرد ؟ بر سر خانواده های ما چه بلائی نازل خواهید نمود ؟

ماراسا گفت :

- در مورد خانواده های فاشیست ها بهیچوجه اشکالی بوجود نخواهدآمد.

ژنرال کادروناگفت :

- ولی بد نیست بدانید که این‌چشم پوشی شامل حال بعضی از جنایتکاران جنگ نخواهد شد .

این اظهار عقیده صریح همه رشته هارادوباره پنبه کرد جنایتکارجنگ چه کسی بود ؟ البته از نظرپارتیزان هاو کمیته نجات بخش‌همه فاشیست ها بدون استثناء !کمیته نجات بخش (تورین) علنا اعلام داشته بود که:

-وزراء و رجال وامرای برجسته و شخصیت هائی که از ۸سپتامبر ۱۹۴۳ ببعد در راس امور قرارداشته یا دارند بعد از تشخیص هویت صحیح‌شان‌باید تحت‌تعقیب ومحاکمه قرار گرفته بشدت مجازات شوند . و هرکس‌که از تاریخ ۸ سپتامبر ۱۹۴۳ ببعد داوطلبانه بدستجات «بریگاد سیاه ، لژیون موتی ، لژیون های شکاری آپه نین ، شکاری‌ایکس‌ـ ماس ، شکاری آلپ‌ها، اس‌اس‌ایتالیا، سربازان مخصوص وپیراهن سیاهان» پیوسته باشد محکوم به اعدام بدون حق تجدید نظر خواهد گردید ...

البته موسولینی و همراهانش و صد ها هزار نفری که خود بخود طبق این فرمان مشمول مرگ میشدند از این اعلامیه اطلاع کامل داشتند.

آیا میشد از این محکومین بمرگ انتظار داشت که بدون هیچ قید و شرطی به الغاء و انحلال خودگردن بنهند ؟ آیا اگر از این عده چنین توقعی میشد دستجمعی دست به مقاومت نا امیدانه ای نمی زدند !؟ صدای مارشال گرازیانی سکوت را شکست و گفت :

-پس در این باره دیگر ادامه مذاکره بیفایده است ...

وزیر جنگ ایتالیا ادامه داد :

-تقاضای تسلیم بلا شرط وانحلال موجودیت همه چیز ، تقاضای جنون آمیزی است. آنگاه نگاهی‌به کادورنا وسایر رهبران کمیته نجات بخش انداخت و گفت .

-شما نمیتوانید و نباید انتظار پذیرش چنین پیشنهاد جنون آمیزی راازطرف ماداشته باشید . حقیقتی است غیر قابل تردید . شما درمیلان نه نفرات دارید و نه اسلحه ،از طرف پارتیزان ها بمن پیشنهاد جالب توجه‌تر و قابل قبول‌تری‌رسیده است . کلیه نیروهای مادرسه گوشه (میلان -کومو -لکو) جمع آوری شوند منتهی با جاگذاشتن کلیه اسلحه‌های سنگین . سپس صبرتا فرا رسیدن‌نیروهای اشغالی!بعقیده من آنوقت بهتر معلوم خواهدشد که جنایتکار حقیقی‌جنگ چه کسی یاچه کسانی میباشند ....

آخرین راه نجات

از قیافه گرفته و دژم موسولینی میشد فهمید که او این پیشنهاد را عملی تلقی نمیکند . موسولینی‌بهیچ وجه حاضر نبود تا ورود نیروهای اشغالی دست روی دست بگذارد . او نقشه های دیگری درسر داشت.

موسولینی، معشوقه خودکلاراپتاچی را بمیلان خوانده بود

سرگذشت عجیب این زن، باعشق وفداکاری تاآخرین لحظه، باسرگذشت موسولینی درهم آمیخت ..

اوتصمیم داشت قدرت را بدست سوسیالیست های ایتالیا بسپارد . برای تهیه زمینه های همین نقشه هم بود که از ماهها پیش عده‌ای از سوسیالیست های کهنه کار رادوربر خود جمع کرده بود . بکمک آنها بود که قانون سوسیالیستی ایتالیارا تدوین نموده بود .و موقعیکه دیده بود خودش دیگر قادر نیست آن قانون را بمرحله اجرا گذارد(کارلو سیلوستری) سوسیالیست دو آتشه راواداشته بود که مشروحه زیر را به کلیه احزاب سوسیالیست ابلاغ کند :

«رفقای‌سوسیالیست ،بنیتو موسولینی از من تقاضا کرده است که توضیحات زیر را بنظر شمابرسانم. از آنجائیکه نوع حکومت بعد از ورود نیروهای متفقین یک سئوال روزومسئله‌ای‌نامعلوم است‌موسولینی تصمیم ندارد جمهوری سوسیال ایتالیا را باختیار مونارشیست ها بگذارد ،بلکه او سوسیالیست ها را بیشتراز سایرین‌دارای‌صلاحیت‌بکف گرفتن این قدرت میداند ...بدنبال این فداکاری موسولینی‌برای شخص خودش توقعی ندارد . بلکه فقط خواهان اجازه عبور بلامانع‌فاشیست هااز نقاط مورد نظر میباشد»

این ورق برنده‌ای بود که‌موسولینی دردست داشت و تصور میکرد با روی میز کوبیدن آن‌خواهدتوانست بازی را ببرد .او فهمیده بود که‌خواه ناخواه باید کنار برود ولی تصمیم جدی داشت که قبل از کناررفتن تخم‌دوزرده بزرگی در لانه متفقین باقی بگذارد . این تخم دو زرده به وجودآوردن‌یک‌ایتالیای‌سوسیالیست در قلب اروپا بود !

این نقشه فقط یک عیب داشت : موسولینی حاضر نبود خودش رابه خاطر آن هدف فداکند .البته زمانی سخن از مقاومت تا آخرین فشنگ‌و آخرین قطره خون میکرد و میگفت که به‌دره «دولت‌لینر» عقب خواهد نشست . اما درباطن از مدتهاپیش تصمیم گرفته بود هر چه زود تر خودش را به جان‌پناهی برساند . برای اثبات چنین ادعائی دلایل‌زیر دردست است :

۱-موسولینی سه‌ماه‌قبل اوبرگروپن فوهررولف فرمانده عالیمقام‌سربازان وپلیس های اس‌اس را در ایتالیاوا داشته بود تا برای او گذر نامه‌ای سیاسی برای عبور از پست هـای نظامی آلمان در مرزهای سویس تهیه کند .

۲-روز قبل‌همسرش دوناراشل‌رابادو و پسرش به (کومو) کوچ داده بود .

۳-قبل از ظهر آنروزموسولینی در استانداری بهمه دستور داده‌بودبرای عزیمت به (کومو) آماده شوند . کوموفقط شش کیلو متر ازایستگاه مرزی (چیاسو) یادر حقیقت مرز سویس فاصله داشت .

ناتمام

کلیدهای EMSBR 100 ۳فاز اتوماتیک
غیراتوماتیک
EAW
Elektrotechnik
ساخت کارخانه EAW آلمان
فوق العاده دقیق وبرای بکارانداختن کلیه موتورها و نصب دستگاهها مورد استفاده میباشد.
اکثرکشتی های دنیا که باید دارای موتورهای دقیق باشند ازاین کلیدها اتوماتیک استفاده میکنند کلیدهای ۳فاز اتوماتیک ساخت کارخانه EAW آلمانی از ۱۰ الی ۱۰۰۰ آمپر موجوداست. همچنین کلیدهای ۳فاز روغنی بنمرات مختلف از ۲٫۵ الی ۶۴ آمپر موجوداست.
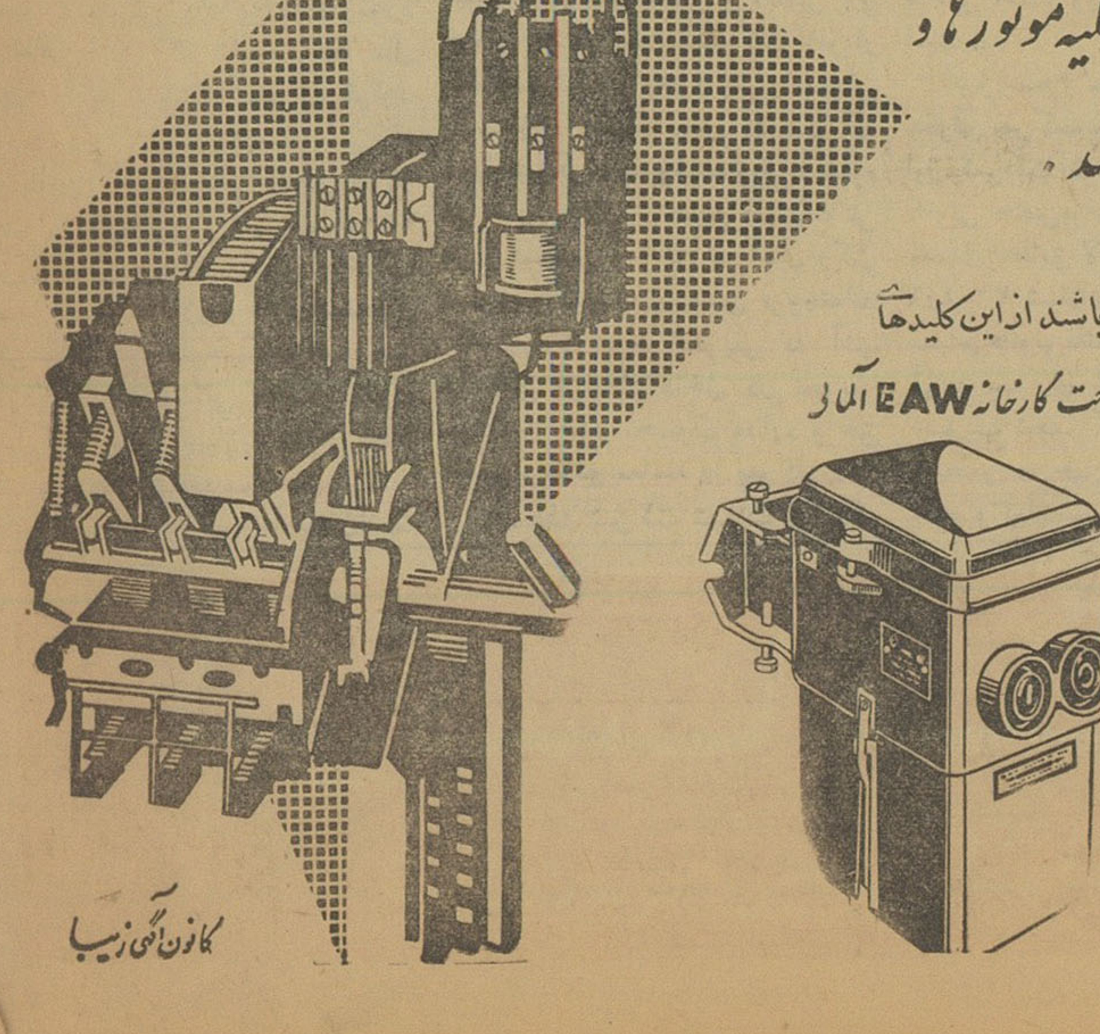
برای کسب اطلاعات بیشتر به:
شرکت المپیا بامسئولیت محدود
خیابان نادری- شماره ۳۴۶ مراجعه فرمائید
کانون آگهی زیبا

آگهیها

رستورانهای خانوادگی

رستوران ژاله

مخصوص خانواده‌ها است

دارای چلو کباب مطبوع سالم اغذیه لذیذ و متنوع ایرانی -فرنگی اول لاله‌زارنو جنب سینما متروپل تلفن ۳۲۳۳۱

چلوکبابی لقانطه

میدان بهارستان برای پذیرائی عموم آماده است تلفن ۳۵۹۲۸

سوپرمارکت بن آمی
نیشرآباد
همه نوع مایحتاج زندگی در مجهزترین سوپرمارکت تهران

تلمبه اطریشی فوگل
کمرچاهی وشناور
تهروپ -میدان فردوسی

آگهیهای متفرقه

کارخانه صنعتی رزاقی

آهن کشی و تعمیرات همه نوع شاسی کامیون توسط کارگران آزموده‌خیابان ری . تلفن ۲۰۹۸۶

رادیو تلویزیون مامبو

تعمیرات رادیووتلویزیون درمنازل و نصب رادیو گرام اتومبیل خیابان اکباتان ۳۳۳۰۷

۱-۲۶ آ-۴۰۱

جرثقیل جاسب

تلفن ۲۷۸۱۸ و۲۵۷۶۳

۱-۲۶ آ-۴۳۶

فروشگاه احسان

مرکز فروش انواع ریش تراش‌برقی ولوازم یدکی و تعمیرات لاله زار روبروی سینما خورشید پاساژ نور تلفن ۳۸۶۸۰

ماشینهای جوجه کشی
ایران طیور
به گنجایش ۶۵ الی ۹۰۰ تخم‌مرغ
تهران خیابان شاهرضا میدان فردوسی
تلفن ۶۳۹۸۹ - ۶۶۱۰۹

سرویس
جنرال
برای نصب وتعمیرآب گرم کن
در اختیار شماست
تلفن ۴۷۴۸۹

معاملات تلفن

هرنوع شماره تلفن

نقد و اقساط معامله میشود • به تلفن ۴۰۶۸۰ مراجعه فرمائید

تلفن ۴ یا ۶ خریداریم به تلفن ۴۸۰۰۴ مراجعه شود.

هرنوع شماره تلفن

خرید و فروش میشود تلفن ۶۰۱۸۳

۱-۲۶ آ-۵۰۳

قابل توجه
بانوان ودوشیزگان هنردوست
آموزشگاه خیاطی فریبا
تعلیم برش و دوخت بامتد گرلادین
موفقیت شما پس ازاتمام دوره ۶ ماهه دراین آموزشگاه حتمی است.
دفتر آموزشگاه همه روزه برای ثبت‌نام آماده است.
اول خیابان گرگان نرسیده به چهارراه معینیه کوچه واقفی
تلفن: ۷۴۳۵۴

گمشده

یک کیف بغلی محتوی

چند عدد قبض‌و تعدادی سفته مفقود شده‌است از یابنده آن تقاضا میشود بنشانی خیابان شهباز ایستگاه‌ناصری دوزندگی فارس برادران غفوری‌مسترد ومژدگانی دریافت دارد.

آ-۵۰۹

چک شماره ۶۳۵۷۸۵

بانک اصناف شعبه مرکزی بمبلغ یکصد هزار ریال تاریخ۱ر۱۱ر۴۰ در وجه حامل مفقود گردیده بدینوسیله چک بالا از درجه اعتبار ساقط است.

آ-۲۰۹۸۷

گواهینامه رانندگی۲

شخصی بشماره ۹۲۷۲۷ و تقویم بغلی واوراق متفرقه دیگر در خیابان سعدی جنوبی روبروی شرکت ثابت پاسال ایستگاه خط ۱۲ دانشگاه گمشده است ازیابنده تقاضا میشود بتلفن ۵۵۵۶۱و۲۸۹۲۱ مراجعه‌نموده ومژدگانی دریافت دارد.

احمدقاسمی

آ-۱۲۰۰۱

یک برگ چک سفید

امضاء شده بشماره ۵۴۴۹۹۱ از حساب شماره ۴۸۶۳۳ بانک‌صادرات شعبه‌رودکی مفقود شده‌است و ازدرجه اعتبار ساقط است .

آ-۲۱۰۲۱

برای خرید انواع چوبهای

جنگلی مرغوب وخشک سی متری‌مقابل فارابی یا تلفن ۲۶۱۳۲ مراجعه‌فرمائید

آ-۲۰۹۷۷ ۱- ۳

نهال سیب لبنانی

وبهترین انواع میوه پیوندی تحویل‌آدرس تهران تلفن ۴۳۶۱۵

آ-۲۰۹۲۱ ۱- ۶

برنامه سینماها

سینماهای درجه یک

سینما آسیا (تلفن ۴۳۹۰۹)
سک‌جادو -دوبله بفارسی باشرکت تامی کرک - فردمک مورای -شروع ۱۱صبح ۳-۵-۷-۹ بعد از ظهر

سینما امپایر (تلفن ۴۹۰۸۱)
زن بی‌ایمان -سینماسکوپ - با شرکت جین سیمونز -پل‌نیو من‌شروع ۱۰ر۳۰-۳-۵-۷-۹ بعد از ظهر

سینما ایران (تلفن ۳۶۳۵۴)
دوچشم ،دوازده دست - هندی - دوبله‌بفارسی باشرکت شانتارام شروع ۱۰ر۳۰ صبح -۲ر۳۰-۴ر۳۰ -۶ر۳۰ ۸ر۳۰ بعد از ظهر

سینما ایفل تلفن ۴۰۱۱۶
سفر خطرناک - متروسکوپ -رنگی دوبله بفارسی با شرکت کیت‌لارسن شروع : ۱۰ر۳۰صبح - ۲ر۳۰ - ۴ر۳۰ - ۶ر۳۰ - ۸ر۳۰ بعدازظهر

سینما پلازا تلفن ۴۴۲۵۵
سفر خطرناک - متروسکوپ - رنگی - دوبله بفارسی با شرکت کیت لارسن
شروع: ۱۰ر۳۰صبح- ۳-۵-۷-۹

سینما تخت جمشید (تلفن ۴۳۵۵۰)
چرا بله گفتم - دوبله بفارسی باشرکت گریگوری‌پک شروع ۳ -۵ -۷-۹ بعد از ظهر

سینما چارلی - تلفن ۶۸۴۶۱
مردطپانچه طلائی - سینا سکوپ- رنگی - دوبله بفارسی با شرکت‌ریچاد ویدمارک -آنتونی کوئین شروع۱۰ر۳۰ صبح ۲ر۳۰ - ۴ر۳۰ - ۶ر۳۰ - ۸ر۳۰

سینما حافظ تلفن ۳۴۰۷۴
بازگشت فرانکشتین -سینماسکوپ دوبله بفارسی باشرکت‌بوریس‌کارلف شروع : ۱۰ر۳۰ صبح - ۲ر۳۰ - ۴ر۳۰ - ۶ر۳۰ - ۸ر۳۰ بعدازظهر

سینما دنیا تلفن ۳۳۸۱۲
سفر خطرناک-متر وسکوپ - رنگی - دوبله بفارسی با شرکت کیت‌لارسن شروع : ۱۰ر۳۰ صبح - ۲ر۳۰ - ۴ر۳۰ - ۶ر۳۰ - ۸ر۳۰ بعدازظهر

سینما دیانا تلفن ۴۲۰۱۰
بازگشت فرانکشتین -سینماسکوپ دوبله‌بفارسی باشرکت بوریس‌کارلف شروع : ۱۰ر۳۰ صبح - ۳ - ۵ - ۷ ۹ بعدازظهر

سینمارادیوسیتی (تلفن ۴۳۳۲۰)
دوعشق- سینما سکوپ -رنگی - دوبله بفارسی باشرکت شرلی مک لین -لارنس هاروی شروع ۱۱ صبح ۳-۵-۷-۹ بعد از ظهر

سینما رکس (تلفن ۳۴۱۶۹)
دل های خونین - دوبله بفارسی‌با شرکت سیلویاسیمز - لیلی پالمر - شروع ۱۰ر۳۰ صبح ۲ر۳۰- ۴ر۳۰- ۶ر۳۰-۸ر۳۰

سینما رویال (تلفن ۴۹۷۸۵)
دل‌های خونین -دوبله بفارسی با شرکت سیلویاسیمز -لیلی پالمر شروع ۱۰ر۳۰ صبح ۳-۵-۷-۹ بعد از ظهر

سینما سعدی (تلفن۳۶۴۶۸)
سک جادو -دوبله بفارسی باشرکت فردمک مورای -تامی کرک شروع ۱۰ر۳۰ صبح ۲ر۳۰-۴ر۳۰-۶ر۳۰-۸ر۳۰ بعد ازظهر

سینما سهیلا (تلفن ۳۶۴۲۴)
اورسوس - سینماسکوپ -رنگی- دوبله بفارسی باشرکت‌ادیوری‌شروع ۱۰ر۳۰ صبح ۲ر۳۰- ۴ر۳۰-۶ر۳۰ - ۸ر۳۰ بعد از ظهر

سینما کریستال (تلفن ۳۷۶۷۵)
دنیای سوزی وانگ - رنگی -دوبله بفارسی باشرکت ویلیام‌هولدن -نانسی کوان شروع ۱۰ر۳۰ صبح - ۲ر۳۰- ۴ر۳۰- ۶ر۳۰ - ۸ر۳۰ بعداز ظهر

سینما متروپل تلفن ۳۹۴۱۰
بازگشت فرانکشتین -سینماسکوپ دوبله بفارسی باشرکت‌بوریس‌کارلف شروع : ۱۰ر۳۰ صبح - ۲ر۳۰ - ۴ر۳۰ - ۶ر۳۰ - ۸ر۳۰ بعدازظهر

سینما مولن روژ (تلفن ۷۳۹۲۹)
دنیای‌سوزی وانگ - رنگی- دوبله بفارسی باشرکت ویلیام هولدن-نانسی کوان شروع۱۱صبح ۳-۵-۷-۹ بعد از ظهر

سینما میامی (تلفن ۷۴۳۳۹)
دوچشم دوازده دست - هندی - دوبله بفارسی -باشرکت‌شانتارام‌شروع ۱۰ر۳۰ صبح -۲ر۳۰-۴ر۳۰-۶ر۳۰ - ۸ر۳۰ بعد از ظهر

سینما مهتاب (تلفن ۴۷۷۷۷)
دنیای‌سوزی وانگ -رنگی - دوبله فارسی باشرکت ویلیام هولدن - نانسی کوان شروع ۱۱صبح ۳-۵-۷ ۹بعد از ظهر

سینمانیاگارا (تلفن ۶۵۳۰۷)
دل‌های خونین -دوبله بفارسی با شرکت لیلی پالمر -سیلویاسیمز شروع۱۰ر۳۰ صبح ۳-۵-۷-۹ بعد از ظهر

سینما همای (تلفن ۳۰۲۱۶۹)
اورسوس - سینماسکوپ -رنگی- دوبله بفارسی باشرکت‌ادفیوری‌شروع ۱۰ر۳۰ صبح ۲ر۳۰- ۴ر۳۰- ۶ر۳۰ - ۸ر۳۰ بعد از ظهر

سینما آریا - تلفن ۳۹۸۸۴
بیوفا - دوبله بفارسی با شرکت راج کاپور - نرگس شروع ۱۰ صبح ۲ - ۴ - ۶ - ۸ بعد از ظهر

سینما اسکار - تلفن ۴۵۷۹۷
توپ بزرگ - رنگی دوبله بفارسی با شرکت ویتوریو دسیکا شروع ۱۰ صبح ۲- ۴ - ۶ - ۸ بعد ازظهر

سینما برلیان (تلفن ۳۳۵۳۵)
الامو- رنگی-دوبله‌بفارسی باشرکت جان‌وین -ریچارد ویدمارک شروع ۱۰ صبح ۲-۵-۸ بعداز ظهر

سینما تاج (تلفن۳۳۰۶۴)
آوازه خوان نه آواز - رنگی - دوبله بفارسی باشرکت میلن‌دومونژو شروع ۱۰ر۳۰ صبح -۲ر۳۰-۴ر۳۰- ۶ر۳۰- ۸ر۳۰ بعد از ظهر .

سینما المپیا (تلفن۶۵۷۹۸)
بیوفا - دوبله بفارسی با شرکت راج کاپور-نرگس شروع ۱۰ر۳۰صبح- ۲ر۳۰-۴ر۳۰-۶ر۳۰ - ۸ر۳۰ بعدازظهر

سینماپرسپولیس (تلفن۸۱۰۸۳)
بیوفا - هندی -دوبله بفارسی‌با شرکت راج‌کاپور نرگس . شروع ۱۰-۱۲- ۲- ۴-۶-۸ بعد از ظهر .

سینما پارک (تلفن ۳۵۰۴۷)
دوچشم ،دوازده دست - هندی - دوبله‌بفارسی باشرکت شانتارام شروع ۱۰ر۳۰ صبح -۲ر۳۰-۴ر۳۰ -۶ر۳۰ ۸ر۳۰ بعد از ظهر

سینما تهران -(تلفن ۳۸۱۶۵)
بیوفا- دوبله بفارسی با شرکت راج‌کاپور -نرگس شروع ۱۰ر۳۰ صبح ۲ر۳۰-۴ر۳۰-۶ر۳۰ -۸ر۳۰

سینما پردیس
کنیزرم -سینما سکوپ -رنگی - دوبله بفارسی باشرکت روسانا پودستا شروع ۱۰ر۳۰ صبح ۲ر۳۰- ۴ر۳۰ ۶ر۳۰-۸ر۳۰

سینما زهره (تلفن ۳۰۴۸۰۸)
الامو- رنگی-دوبله‌بفارسی باشرکت ریچارد ویدمارک -جان‌وین شروع ۱۰ صبح۲-۵-۸ بعداز ظهر

سینما سیلوانا (تلفن ۳۳۷۷۷)
بیوفا - دوبله بفارسی باشرکت راج کاپور-نرگس شروع ۱۰ر۳۰صبح- ۲ر۳۰-۴ر۳۰-۶ر۳۰ - ۸ر۳۰ بعدازظهر

سینما کارون تلفن ۴۰۰۶۵
مرغابی سرخ کرده - فارسی با شرکت - وحدت - شهلا - بهمنیار شروع ۲ر۳۰ - ۴ر۳۰ - ۶ر۳۰ ۸ر۳۰ بعداز ظهر

سینما مراد تلفن ۳۷۳۸۹
طوطی عشق - عربی - دوبله بفارسی با شرکت سعد عبدالوهاب شروع ۱۰ صبح - ۲ر۳۰ - ۴ر۳۰ ۶ر۳۰ - ۸ر۳۰ بعداز ظهر

سینما البرز
جدال در او • ک • کرال -ویستا- ویژن - رنگی - دوبله بفارسی با شرکت برت لانکاستر . کرک داگلاس شروع ۱۰ - ۱۲ - ۲ - ۴ - ۶ - ۸

سینما فری (تلفن۳۷۸۹۳)
زیر ده پرچم - دوبله بفارسی با شرکت وان هفلین - چارلز لافتون. شروع ۳-۵-۷-۹ بعدازظهر .

سینما رزیتا - تلفن ۸۲۰۱۳۸
گاستون - رنگی - دوبله بفارسی با شرکت آلبرتوسوردی شروع ۴ر۳۰ ۶ر۳۰ - ۸ر۳۰ بعد ازظهر

سینما فردوسی تلفن(۳۵۷۸۴)
یکه بزن اکلاهما - سینما سکوپ- دوبله بفاسی باشرکت ماریتسیو آرنا شروع -۹ر۳۰-۱۲ر۳۰ -۲ر۳۰-۴ر۳۰ - ۶ر۳۰ -۸ر۳۰

سینما مشعل تلفن ۳۳۸۲۶
قلعه دوپس - باشرکت - کلیفت والکر- ویر جینیامایو شروع ۱۰ر۳۰ صبح ۲ - ۴ - ۶ - ۸ - بعد ازظهر

سینما شهناز
وایکینگها - سینما سکوپ -رنگی دوبله بفارسی باشرکت کرک دوگلاس تونی کرتیس شروع ۱۰ر۳۰ صبح- ۲ر۳۰-۴ر۳۰-۶ر۳۰-۸ر۳۰

تآترها

تآتر پارس - تلفن۳۸۸۱۱
دختر آتشپاره - بانضمام کنسرت بانو آفت • شروع ۸ر۳۰ بعد ازظهر

جامعه باربد - تلفن ۳۲۲۶۵
باباخارکن - شروع ۸ر۳۰

دنباله مدافعات آقای دکتر نقابت وکیل اسبق مجلس شورای ملی از خانم نیکخواه دولو در محاکمه شیلات

با این نامه‌ها ودلائل مسلم میشود که اقدام شرکت شیلات بر فسخ قرار داد موکلم یك اقدام مغرضانه وبی اساس و غیر متکی بدلیل و باطل بوده ومتضرر حق داشته اول بصاحب کل سهام شرکت شیلات یعنی وزیر دارائی و سپس بنخست وزیر شکایت کند.

اگر آنها توجه نکردند بمقامات قضائی برود.

ولی وزیر دارائی که ءاری از اغراض بوده بعد از وصول شکایت پرونده را خواسته و شخصا مطالعه کرده و قانع شده که دلائل و اعتراض موکلم صحیح است ومقرر داشته از ضبط ضمانت نامه خود داری شود و معاملات نقدی انجام شود و قرار داد تجدید شود بهمین جهت در فاصله فسخ غیر قانونی قرار داد تا عقد قرار داد ۶۱۷۱ - ۲۸ر۹ر۳۹ چندفقره‌خاویار درمقابل تقاضای مشتریان اروپائی با ارسال دلار واسعار بوسیله بانك بدست موکلم معامله شده است-متاسفانه قرارداد۶۱۷۱-۲۸ر۹ر۳۹ ومعاملات مزبور را آقای دادستان مبنی بر تدلیس معرفی کرده‌اند.

یقین دارم آقای دادستان خود واقف باین اسرار نبود والا چنین ادعائی طرح نمی فرمود - حالا هم پیشنهاد میکنم آقای دادستان بنام قانون این ادعا ر اپس بگیرند.

پنجم -دلیل دیگر بر بطلان‌فسخ وبطلان دعوی تصرف غیر قانونی ۷۵۰ هزار تومان وجه الضمانه حسن اجرای قرار داد این است که طبق تبصره ۵ذیل ماده ۱۲ قرار داد ۸۸۴۱- ۲۱ر۴ر۳۸ تصریح‌شده سابعا -طبق نامه‌های‌مزبور مسلم‌شد که ژرژ فیکسن با تصدیق سفارت سویس صلاحیت معامله نداشته‌و از ایران اخراج شده و خریدار نیست ومسلم شد که‌خاویار کالائی سریع الفساد است وباید هر چه زودتر فروخته شود ومسلم شد که مشتری حاضر سالها است با تحمل مخارج گزاف از حیث تبلیغات خارجی و ساختن سردخانه و سپردن ضمانت بانکی و باز کردن اعتبارات‌اسعاری حاضر به‌خریداری است-لهذاتصور اینکه مشتری بهتر موجود است مرتفع شده بود وشرکت از دعوی خود صرفنظر کرده و قرارداد جدید بسته و معاملاتی با وجه نقد انجام داده است این اعمال منطبق بتمام مقتضیات تجاری است اعمالی است مباح و متکی بماده ۱۰قانون مدنی و فصل بیع درقانون مدنی ونمیتواند جرم حساب شود-

ششم-دلیل دیگر بر بطلان فسخ و صحت تصمیم شیلات و وزارت دارائی بر قبول اعتراض موکلم در مورد عدم استحقاق انها بر توقیف ۷۵۰هزار تومان وجه‌الضمانه -این است که طبق ماده ۳۰۱قانون مدنی (کسی که عمدا یا اشتباها چیزی‌را که مستحق نبوده است دریافت کند ملزم است آنرا بمالك تسلیم کند) و طبق ماده ۳۰۳ قانون مدنی کسی که مالی را من غیر حق‌دریافت کرده است ضامن عین و منافع آن است اعم از این که بعدم استحقاق خود عالم بوده یا جاهل-این دو اصل قانون مدنی همان اصل‌انریتیسمان سان کوز در حقوق اروپائی است-

ومطابق ماده ۱۵۴قانون‌مجازات عمومی هریك‌ازمستخدمین دولتی‌که مامور اخذمالی بنفع دولت است برخلاف قانون‌یازیاده برمقرات‌وجه یامالی اخذکند یاامرباخذ آن‌نماید باختلاف مراتب‌به حبس‌تادیبی‌ازیك الی ۳ماه‌وبتادیه غرامت معادل‌دوبرابر آنچه گرفته محکوم خواهدشد-

بعلاوه آنچه را بدون حق گرفته است باید بصاحب آن رد نماید مجازات مذکور در این ماده‌درمورد اشخاص نیز که مامور اخذ مال بنفع بلدیه میباشند مجری خواهد بود.

بااین اصول‌مسلم قانونی پس‌از وصول اعتراض موکلم باینکه۷۵۰ هزارتومان وجه‌الضمانه‌اورابرخلاف اصول مسلم‌قانون‌وبرخلاف‌استحقاق گرفته‌اند و او بموجب این‌اصول‌حق دارد بمقامات قضائی متوسل شودو عمال شرکت. شیلات را از لحاظ جزائی وحقوقی تعقیب کند-

بنابراین خارج‌ازوظیفه دادستان‌است که‌مطالب حقوقی‌و اختلاف دربطلان یاصحت فسخ‌یاصلح طرفین‌دعوی‌را درتنازع حقوقی که‌دارای قوت‌قانونی است نادیده بگیرد و بصرف اینکه ایشان سلیقه دیگری دارند موکل بندهو هیئت مدیره شیلات رامجرم خطاب فرماید. این عمل از ناحیه دادستان‌نقض قانون استو دادگاه عالی جنائی احترام‌اصول وقوانین‌را بر احترام سلیقه شخصی آقای دادستان ترجیح خواهندداد.

هفتم - از دلائل بطلان فسخ - تخلفات‌شرکت‌شیلات ازمفادقرارداد است که این تخلفات ایجادخسارت برای موکل من نموده ودرموقعیکه فسخ مطرح شود باید بتخلفات‌طرف دیگر قرارداد نیز رسیدگی بعمل آید.

دلیل تخلفات تا آنجاکه اسنادی در دسترس بنده میباشد بعرض میرسد - این جمله را برای آن عرض کردم‌که موکلم ازاولین روز زندانی شده تا امروز - بهیچوجه دسترسی‌باسناد ومدارك خودنداشته و بتقاضای بنده فقط دو روز برای تحصیل اسناد خارج شده‌که آنهم ساعت‌کوتاه‌آزادی مجال نداداوقات مطالعه ما درپرونده ۵ نصفه روزبوده امید است خداوند ترحم کند و هیچکس‌را باین مضیقه دفاع‌گرفتار نسازد.

باری درخصوص دلیل تخلفات شیلات:

۱- نامه مورخه‌۲۴ فوریه۱۹۶۰ مطابق پنجم اسفند ۳۸ تجارتخانه پاریس (مزون دوخاویار) است (رونوشت ترجمه آن ضمیمه است) که وضعیت صندوقها وقوطی های خاویار گران قیمت است رقم ۱ را نوشته ومعلوم میشود درصندوقهای رقم ۱ قوطی های رقم ۲ گذاشته شده - ثانیا درداخل قوطی‌های رقم ۱ قسمت بالا جنس خوب و قسمت زیرمخلوط ازجنس پست‌تر بوده و این عمل ازطرف بنگاه بسته بندی شمال که بخوبی تحت کنترول‌دقیق قرار نمیگیرد انجام شده و همین اعمال باعث شده که مرغوبیت‌خاویار ایران دراروپا شکست خورده‌است.

۲- نامه مورخه ۸ ژوئن ۱۹۶۰ تجارتخانه فوق الذکر (رونوشت ترجمه آن ضمیمه است)که اطلاع میدهد در قوطی‌های خاویار رقم ۱ قسمت تحتانی خاویاررقم۲گذاشته شده واین عدم‌توجه درطرزبسته‌بندی بکلی مشتریان را عصبانی کرده‌است و تقاضا کرده‌اند مراتب بشرکت شیلات مذاکره شود.

۳- نامه تجارتخانه و رستوران برنارددرلو کزامبورك است(رونوشت ترجمه‌آن ضمیمه است)که مینویسد در صندوقهای خاویار رقم یك‌قوطی های خاویار رقم ۲ گذاشته شده ودر داخل قوطی‌های رقم یك قسمتی خاویار خوب و در زیر آن خاویار سیاه وپست و ازنوع دیگر است.

بنا بر این که خاویار رقم (۱) ۳۰ دلار و۳۵ دلارفروخته میشود و صدی ۶۵ حقوق‌گمرکی میدهد در شیلات بواسطه عدم توجه و عدم تفتیش این نوع خرابکاری‌میکنند.

نتیجه این‌کارها رنجش‌مشتریان وسقوط قیمت‌ها است بطوریکه تا امروز هیچکس زیاد تر از قیمت قرارداد۸۸۴۱ وقرارداد ۶۱۷۱حاضر بخریداری نیست.

۳- با آنکه قرارداد ۸۸۴۱بقوت خود باقی بود شرکت شیلات حق نداشت مصرف اروپا را بدیگری بفروشد -زیرا علاوه بروجه‌الضمان حسن انجام پیمان که معادل ۷ر۵ میلیون در اختیار شیلات بوده طبق مواد قرار داد تاخیر و تعطیل و خرابی جنس بعهده شرکت خاویار گذاشته شده و وجود چنین‌تصمیمی با مشتری دهساله مورد نداشت که آنها بدیگری بفروشند وبقرارمعلوم در همین خلال با همین قیمت ۵ تن بژرژ فیکسن و ۳ تن به آقای دکتر صفوی وکیل ژرژفیکسن فروخته‌اند که شیلات باید تحویلی به آنها را طبق قرارداد داخل در تحویلی موکلین بنده محسوب بدارد و حق العمل ومنافع معامله را بموکلم‌بدهد

۴- عذر شرکت شیلات براینکه اگر شرکت خاویار خریداری‌نکند اجبار دارند بشوروی بفروشند واز این راه ضرر میکنند مسموع نیست زیرا طبق سوابق موجود یك پارتی ماهی را که بعلت حاضر نبودن کشتی و گرمی هوا حمل آن به خرمشهر و صدور آن تاخیر شده و فاسد گردیده تمام قیمت را از موکلم گرفته‌اند وهمچنین یك‌پارتی فروش بشوروی را بعنوان اینکه متضرر شده‌اند از موکلم تفاوت قیمت گرفته‌اند که این سوابق در پرونده معاملات سال ۳۸ و ۳۷ منعکس است.

بنا بمراتب شرکت شیلات که خود در عمل بسته بندی و صندوق بندی و فروش مرتکب نقض مواد قرار داد شده و برای تاخیر چند روزی که واریزبروات تجارتی‌توسط بانك طول میکشد بهره دیر کرد بحساب میاورد نمیتواند بطور یك طرفه و بدون استماع دلائل و توضیحات موکل اقدام بفسخ نماید

هشتم - بنابراینکه دعوی فسخ یك دعوی حقوقی است و طبق‌ماده ۱۷ قانون آئین دادرسی کیفری تا وقتی که از دادگاه حقوق حکمی صادر نشود نتایج حاصله از فسخ در امور کیفری قابل استدلال‌نیست و نظر باینکه طبق توضیحات و دلائل تقدیمی تخلف از قرارداد از جانب شرکت شیلات بوده ازطرف موکل بنده نتیجه‌منطقی این‌مقدمات این است عمل شرکت شیلات برای توقیف ۷ر۵ میلیون وجه الضمانه موکل عملی لغو و باطل و یك‌جانبه وبی اساس بوده است

کما اینکه آقای دکتر حسینی

وکیل شیلات درجلسه رسمی‌دادگاه توضیح داد که نظریه ایشان این بود که در قرارداد بنویسند که بتشخیص شیلات بر تخلف قاطع باشد ولی شرکت قبول نکرد و نوشت (در صورت ثبوت تخلف) بنابراین تمام مقدمات و استدلال آقای دادستان چه در مورد تصرف غیر قانونی و چه در مورد معاملات و قرارداد بعدی باطل است.

از طرفی دیگر طرف معامله موکلم یك شرکت دولتی زورمند است که در راس آن یك تیمسار باقدرت و غرور موروثی نظامی‌نشسته است در مقابل تعهدات خارجی که موکلم با تجارتخانه های اروپائی دارد- و در مقابل مخارج انتفاعی گزافی که برای تبلیغات و مغازه و شاگرد و عضو و کارمند نموده و در مقابل ربحی که بوجه الضمانه و پرداختها مینماید چاره ندارد غیراز اینکه اوامر فروشنده را که گاهی امر میکند پول نقد بدهید و جنس ببرید و گاهی امر میکند قرارداد جدید ۶۱۷۱ راامضاء کنید تاجنس بدهیم اطاعت کند -زیرا خریدار است وگرفتار است - پس مسلم میشود خریدار داخل در تدلیس نبوده بلکه مورد تعدی وتجاوز وبی عدالتی بوده بهمین جهت موکل در دادگاه ضمن چند سطر عرض کرد که قرارداد ۸۸۴۱ بقوت قانونی خود باقی بود و آنچه جنس خریده بهمان قیمت و برطبق نرخ حاصل از مزایده ۲۰ تن خاویار بوده - و عرض کرد که وجه‌الضمانه راتصرف نکرده وتاحال نیز همان وجه‌الضمانه در اختیار شیلات است - جز اینکه شرکت‌شیلات‌باقرارداد۶۱۷۱ اعمال غیر قانونی قبلی خود را لکالیزه کرده است.

ملاحظه میفرمائید که این منطق طبیعی موکل چقدر با اصول وقواعد منطبق است وبی گناهی او محرز است.

فصل سوم - راجع بشخصیت حقوقی شرکت شیلات

اول-شرکت سهامی‌شیلات‌شمال با قانونی خاص‌بوجودآمد- آقای‌دکتر مصدق مطابق لایحه قانونی ۱۰۹۰۶ ۶ر۴ر۳۲ شیلات رابصورت شرکت سهامی‌قانونی‌باشخصیت‌حقوقی‌آزاددر آورد بسیاری از لوایح دیگر نیز تصویب شد- که بعضی دوام‌داشت و بعضی در حین تصویب مورد اجرا واقع و تمام شد - سپس ماده‌واحده ۲۹ر۸ر۳۳ مجلس شورایملی صفحه ۱۲۶ مجموعه‌قوانین ۳۳ مقررداشت که کلیه لوایح دکتر مصدق ملغی استودولت‌باید تاه۱۵روزلوایح‌ایشان راکه مورد حاجت میداند بمجلس معرفی نماید.

ماده واحده۱۶ر۵ر۳۴ مقررداشت ۳۴فقره لوایح‌دکتر مصدق‌پیشنهادی دولت بکمیسیون ارجاع شود.

ماده واحده ۵ر۱۰ر۳۴ مدت پیشنهاد لوایح دکتر مصدق را تا ۲۵ر۱۲ر۳۴ تمدید کرد

ماده واحده ۲۲ر۲ر۳۴مقرر داشت که‌به دولت اجازه داده میشود آن قسمت از لوایح دکتر مصدق که تاکنون بتصویب مجلس نرسیده است تا آخر آبان ۳۵ بموقع اجرا گذاشته شود و در صورت عدم تصویب آنها تا موقع تصویب‌اجرا شود.

ماده واحده ۱ر۹ر۳۵ مقرر داشت مدت مزبور تا آخر اسفند۳۵ تمدید شود.

قانون بودجه کل کشور مصوب ۱۷ر ۱ر۳۷ بودجه کل شرکت سهامی شیلات را جمعا و خرجا بدینصورت تصویب نمود

درآمد پیش‌بینی شده
۱۷۸۱۱۵۰۸۵ریال
مخارج ۱۴۸۳۸۴۷۵۴ ریال
جمع ۲۹۷۳۰۳۳۱ ریال
سود صاحبان سهام
۱۲۰۰۰۰۰۰ ریال

بعلاوه شرکت سهامی شیلات در زمان قدرت قانون بثبت رسیده‌است.

بنابراین شرکتی است تجارتی - دارای شخصیت حقوقی‌وامضاءو‌تعهدات آن در مقابل مشتریان و اشخاص‌ثالث واجد اعتبار قانونی است.

دوم - طبق ماده واحده مصوب ۱۸ر۳ر۳۹ - بوزارت دارائی اجازه‌داده میشود بمنظور بهره‌برداری از دریاها وورود خانه‌های ایران که محل عبور ماهی است شرکتی‌بنام شرکت‌سهامی شیلات ایران تشکیل‌داده‌وبهره‌برداری نماید.

تبصره ۱- وزارت دارائی اساسنامه آنرا تهیه میکند.

تبصره۲- شرکت‌سهامی شیلات شمال هم پس از تصویب این قانون‌ضمیمه این شرکت و تابع مقررات آن خواهد بود.

تبصره۶-وزارت دارائی وداد‌گستری مامور اجراء این قانون میباشند.

حال باید توجه کرد - شرکت سهامی شیلات شمال بالایحه دکتر مصدق تاسیس شده و ثبت شده و شخصیت حقوقی در زمان قدرت‌قانون پیدا کرده و دیگر حاجتی بمقررات لایحه‌قانونی‌نبوده که‌مجددا‌بمجلس‌تقدیم و تصویب شود زیرا مقصود از لایحه اجرا شده بود.

بهمین جهت حق مکتسب برای‌یك شخصیت حقوقی ایجاد شده و باقوانین بعدی محترم شناخته شده و بودجه‌آن جمعا و خرجا تصویب شده و قانون خرداد ۳۹ موجودیت آن را تصدیق کرده و ضمیمه شرکت جدید شیلات قرار داده است.

اصل غیر قابل عطف بسابق شدن قوانین‌در حقوق نیز موید‌صحت‌عرض من است زیرا حقوق مکتسب را با قانون بعدی نمی‌توان ابطال نمود - بسیاری امثال و نظایر قابل ذکر است.

پس شخصیت حقوقی شیلات ایجاد شده و قابل بحث نیست و لهذاطرف معامله و عقد وعهد و پیمان واقع شده است.

سوم - طبق ماده ۵۸۳ قانون تجارت شرکت دارای شخصیت حقوقی است وطبق‌ماده ۵۸۹ قانون تجارت تصمیمات شخص‌حقوقی بوسیله مقاماتیکه‌بموجب قانون با اساسنامه صلاحیت اتخاذ تصمیم دارند گرفته میشود وطبق ماده ۱۹۸ قانون مزبور اگر بعلت عدم‌رعایت **مقررات بطلان عملیات شرکت اعلام شود هیچیك از شرکا نمی‌توانند این بطلان را در مقابل** اشخاص ثالثی که با آنها معامله کرده‌اند عذرقرار دهند.

نتیجه منطقی مقررات فوق این‌است که معاملات شرکت شیلات تابع‌اصول مزایده و مناقصه و قانون **محاسبات عمومی** و آئین نامه معاملات دولتی نیست.

چهارم - شرکت سهامی شیلات طبق **ماده ۱۴ اساسنامه** خود آزادی در عمل فروش و خرید دارد.

پنجم - شرکت شیلات بموجب دو فقره تصویب نامه هیئت وزیران که طی نامه ۱۴۵۳ر۴- ۸ر۳ر۳۸ ابلاغ شده با عبارت (مادام که تصمیم‌دولت برای عقد قرار داد باروپا و آمریکا بشرکت شیلات ابلاغ نشده است‌هر نوع مقتضی و مصلحت است با درنظر گرفتن صرفه دولت اقدام لازم معمول دارند) آزادی عمل در معامله داشته و از قاعده مزایده و مناقصه برکنار بوده است.

ششم - قانون محاسبات عمومی - مصوب ۲۱ صفر ۱۳۳۹ هجری درماده ۲۳ مقرر میدارد (تمام معاملات از قبیل خرید و فروش و غیره‌باید‌باطلاع عموم و ترتیب مزایده و مناقصه‌صورت بگیرد سوای مستثنیاتی که قانون تعیین میکند) و درماده ۲۴ موارد استثنائی را مقرر داشته - منجمله است معاملاتی که فوریت آن نزدهیئت دولت ثابت باشد و دراین مورد دوفقره تصویب نامه هیئت دولت صادر شده که شرکت شیلات را در معاملات خود آزاد کرده که بهر کس میخواهد بفروشد.

ونیز ماده ۲۵قانون‌محاسبات عمومی مینویسد (معاملاتی که پس ازاعلان در ظرف مدت معین داوطلبی پیدا نکرده با اینکه داوطلبان شرایطی پیشنهاد نمایند که قابل قبول نباشد دولت می‌تواند آن معامله‌را با هرکس بخواهد انجام دهد مشروط براینکه‌از حدی که قبلا معین گردیده تخلف نشود).

و د راین معاملات خاویار ۱۸دلار و۱۹ دلار را تا ۳۵ دلار فروخته‌اندزیرا مزایده اردیبهشت ۳۸ وضعیتی پیدا کرد که عملی نبود و در این خصوص بتوضیحات بعدی بنده توجه‌فرمائید.

لهذا اولا عمل شیلات در فروش خاویار ۱۶ فقره بموکلم باوجه‌واسعار خارجی نقدی که اول پول گرفته و سپس جنس تحویل‌داده‌آنهم ببالاترین قیمتیکه احدی خریدار آن‌نبوده و تا امروز هم خریداری ندارد جرم نبوده

ثانیا - شیلات یك شرکت سهامی تجارتی است که بموجب لایحه‌قانونی ۱۰۹۰۶ -۶ر۴ر۳۲ مصوب آقای دکتر مصدق که‌بعداحاجتی بتصویب مجلس شورایملی نداشته ایجاد گردیده و شخصیت حقوقی آزاد داشته و مختار بوده بقاعده عرضه و تقاضا بهرکس و بهرقیمت بفروشد.

ثالثا - اگر بافرض غلط شرکت مزبور را مستخدم دولت بدانیم بازهم از ماده ۲۵ قانون محاسبات عمومی سال ۱۳۲۱ هجری تجاوز نکرده‌است- بنابراین هیئت مدیره مجرم نیست تا اینکه موکل بنده معاون مجرم‌باشد.

هفتم - ملاك اشتباه آقای‌دادستان این‌بوده که‌باعلان مزایده‌اردیبهشت ۱۳۳۸ توجه کرده‌اند و شنیده‌اند که آقای ژرژ فیکسن نام سویسی که خودرا گاهی مدیر شرکت گاسپیاو گاهی مدیرشرکت ایگلت معرفی می کرده و بالاخره معلوم شده از هیچکدام آنها عنوان و صلاحیتی نداشته واز ایران خارج شده است نوع خاویار بلوگا رقم ۱ را که بهترین نوع است آنهم بمیزان ۵ تن خالص بدون ماهی غضروفی هر کیلو ۳۸ دلار پیشنهاد داده است.

حالا ایراد می کنند که فروش های از تاریخ ۸ر۱ر۳۹ (بعد ازفسخ غیر قانونی قرار داد ۸۸۴۱ - ۳۱ر۴ر۳۸ تا قرار داد ۶۱۷۱ ۲۱ر۹ر۳۸ آنهم با پول نقد ارزان تر از ۳۸ دلار بوده و تفاوت دو قیمت رادر هر کیلو ضرب در حجم معامله بصورت ضرر و خسارت دولت جلوه داده‌اند و عجب‌تر آنکه آقای دکتر حسینی وکیل شرکت شیلات هم این رقم خیالی را بعنوان مدعی خصوصی مورد ادعاء خود قرار داد ویك خروار تمبر بعرضحال خود چسبانیده در دادگاه در کرسی ممتاز نشسته‌اند.

عجب تر آنکه همین مدعی خصوصی که برای تفاوت قیمت عرضحال داده بموجب نامه های ۳۱۳۳ ۱۷ر۷ر۴۰ و ۲۹ر۵ر۴۰ و۲۷ر۴ر۴۰ و ۲۵ر۴ر۴۰ و ۴ر۴ر۴۰ وبسیاری نامه های دیگر که تقدیم میکنم تا امروز مشغول است بهمان قیمت خاویار بموکلم تحویل می دهد و قیمت را دریافت می کند وخیال دارد بعد ها راجع بخسارت عرضحال بدهد واقعا ناهموار تر از این افعال اگر هر کس کاری در دنیای متمدن دیده است‌بمن بنویسد

هشتم - مزایده اردیبهشت۳۸ یك عمل حیله گری و غیر صادقانه بوده که هیئت مدیره شیلات در اردیبهشت ۳۸ به عمل‌آورده (البته در آنموقع تیمسار نویسی رئیس شیلات نبوده است) وخلاصه آن بدین قرار است :

اولا - شرکت شیلات گزارش محرمانه شماره ۱۳۰ مورخه ۳۰ر۱۱ر۳۷ را بمقام نخست وزیر صادر کرده و در این گزارش که در پرونده محرمانه صفحه دوسیه است (۵ر۳۹) توضیحات مشروحی داده براین که برنامه استحصال خاویار در فصل پائیز از شهریور تاآخر بهمن معادل یك چهارم اجرا وصید میشود ودر فصل بهار تا ۱۵ خرداد معادل سه چهارم اجرا میشود واضافه می کند یك فقره قرار داد تحویل ۴۶ تن خاویار با شوروی منعقد کرده‌اندویك قرارداد۱ر۵ر۳۵ باشرکت خاویار ایران بمدیریت بانو احسان دولو برای اروپا و یك قرار داد با شرکت رومانف برای امریکا ولی به شوروی زیاد تر از ۴۶ تن تحویل داده‌اند و در شق ۳ مراسله می نویسد :

درانجام تعهدات شرکت خاویار ایران و شرکت رومانف هیچگونه اشکالی پیش نیامده و تعهدات خود را عمل کرد اما در مورد معامله با شوروی دچار خسارات زیاد شده‌اند یعنی باید خاویار را به بادکوبه حمل کنیم و در آنجا طبقه بندی کنند ومتخصصین رقم یك را برقم ۲ تبدیل می کنند بطوری که از ۱۰۹۶۷ کیلو خاویار رقم ۱ تحویل بندر پهلوی بعد از رسیدن به باکو ۷۷۲۳ کیلو رقم یك تشخیص شده وبقیه۱۳۸۵۳ کیلورارقم ۲دانسته‌اند ولهذا ۱۲۹ر۸۶۸ دلار ۱۴۳ر۹۷۴۰ ریال ضرر کردیم در صورتی که مزایده شود ممکن است دلالهای بی سابقه وارد شوند زحمت تولید کنند بعلاوه احتیاج بکامیون های فریگوریفیك داریم که هردستگاه ۱۸۰ هزار تومان قیمت دارد خواهشمندیم تعیین تکلیف فرمائید

در جواب این نامه هیئت دولت تصویب کرده است که بهر طریق صرفه و صلاح را تشخیص میدهند عمل کنند.

ثانیا - گزارش محرمانه دیگری به شماره ۵۸ - م ۲ر۴ر۳۸ از طرف شیلات‌به نخست وزیر و وزیردارائی صادر شده که می نویسد (مصرف خاویار اروپا ۴۰ تن است و مصرف امریکا ۵۰تن و ما ۱۲۷ تن‌موجودی داریم لهذا ۴۶ تن با شوروی ها تعهد کردیم - و چون مدت قرارداد شرکت خاویار ایران (بانو احسان) قریباتمام‌میشودودرجلسه۱۶ر۱۲ر۳۷ هیئت دولت پیشنهادات ما بر آزادی فروش به تصویب رسیده اکنون مصلحت میدانیم برای ایجاد رقابت و شکستن قیمت های سابق یك مزایده اعلان کنیم باین ترتیب که پارتی اول ۲۰ تن خاویار بضمیمه ۲۰۰ تن ماهی غضروفی و چون‌ماهی غضروفی ضرر دارد و خاویار نفع دارد توام شدن آنها قیمت خاویار راتنزل میدهد -لهذا پارتی دوم را ۵تن خاویار مطلق اعلان می کنیم پارتی سوم ۲۰ تن خاویار بضمیمه ۲۰۰ تن ماهی برای امریکا وپارتی چهارم ۵ تن خاویار مطلق برای امریکا با این مزایده که فاقدقصد انشاء و یکنوع حیله تجارتی برای ایجاد رقابت بوده چند نفر شرکت می کنند منجمله است آقای ژرژ فیکسن که چهار پیشنهاد میدهد ولی بعد از آنکه اورا برنده مزایده می شناسند و باو ابلاغ می کنند برای عقد پیمان حاضر شود او می گوید پیشنهاد من چهار فقره نبوده بلکه یك فقره برای هر چهار رقم بوده ونباید سهمی امریکا را از او جدا کنند.

در صورتی که سیاست عالیه دولت اقتضا می کرده که سهمی امریکا را علیحده و سهمی اروپا جداگانه بدهد (توضیح آنکه قسمت سهمی امریکا بمراتب کمتر است از قسمت سهمی اروپا).

ناتمام

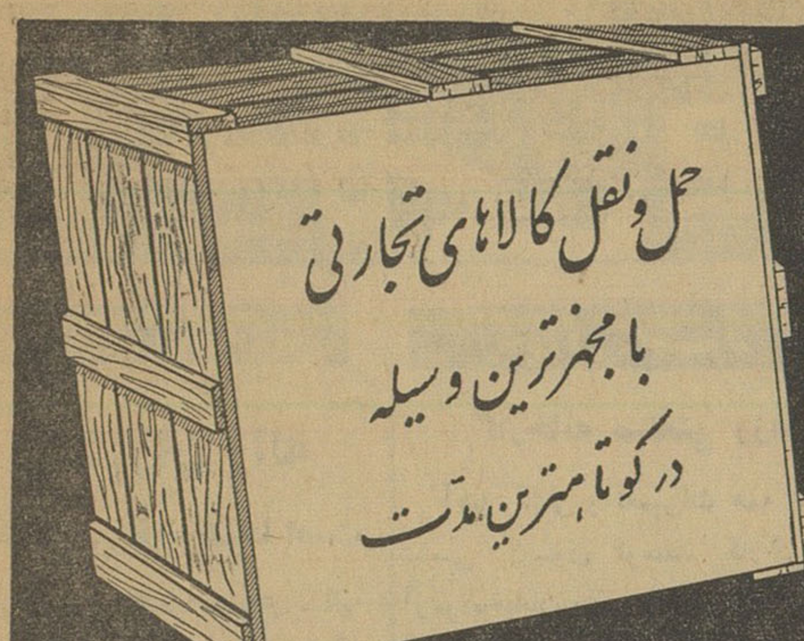

شرکت پرس‌ترانسپورت‌باربنمایندگی میلترمونش آلمان معظم‌ترین مؤسسه حمل‌و نقل بین‌المللی همه‌گونه کالاهای تجارتی را از طریق زمین - هوا - دریا حمل میکند. این شرکت با امکاناتی که‌در اختیار دارد برای ترخیص کالا و تسریع‌در حمل آن از بنادر نیز آماده است.

حمل و نقل کالا بوسیله پرس ترانسپورت‌بار بسراسر جهان بصرفه بازرگانان است.

بشعب مادر خرمشهر - اهواز - بندر شاهپور - تبریز و جلفا یادر تهران شرکت پرس‌ترانسپورت بار خیابان فردوسی - روبروی بانك ملی - ساختمان آفتاب شرق طبقه ۴ شماره ۴۰۴ تلفن ۳۰۳۳۱۵ مراجعه فرمائید.

PTB

کانون آگهی زیبا

آگهی مناقصه شماره ۳۷۵

اداره کارپردازی شهربانی کل کشور تعداد یکصد و بیست و هشت (۱۲۸) جفت چکمه طبق نمونه موجود و مشخصات مربوطه آن را از طریق مناقصه بموجب برك شرایط جداگانه خریداری مینماید.

۱- داوطلبان شرکت در مناقصه میتوانند برای دریافت برك شرایط و ملاحظه نمونه چکمه بدفتر کمیسیون خرید مراجعه و سپس پیشنهادات خود را در پاکت لاك ومهر شده که ظهر آن نوشته‌شده باشد مربوط به مناقصه شماره ۳۷۵ منتهی تاآخر وقت اداری روز ۲۲ر۹ر۴۰ پس از ثبت در دفتر نماینده توسط شخص پیشنهاد دهنده در صندوق مخصوص پاکت های مناقصه انداخته شود.

۲- پیشنهاد دهندگان بایستی مبلغ ده‌هزار ریال بابت سپرده حساب ۱۰۶۳ شهربانی به‌بانك مرکزی ایران شعبه فردوسی و اعلامیه بانکی را ضمیمه پیشنهاد خود نمایند چك بعنوان سپرده پذیرفته نخواهد شد ولی‌چك تضمین شده یاضمانت نامه بانکی معتبر لااقل بمدت اعتبار دوماه مورد قبول‌است به پیشنهادات‌فاقد سپرده‌مشروط -مبهم وهمچنین به پیشنهاداتیکه بعد از روز و ساعت مقرر درآگهی برسد بهیچ عنوان ترتیب اثر داده نخواهد شد.

۳- پیشنهادات واصله در ساعت ۱۰ صبح روز ۲۳ر۹ر۴۰ باز و قرائت خواهد شد حضور پیشنهاد دهندگان در جلسه مناقصه الزامی است و در صورت عدم حضور شرکت کمیسیون بر طبق مقررات تصمیم مقتضی اتخاذ خواهد نمود مالیات و عوارض و حق الطبع آگهی در جراید و هزینه حمل تا محل تحویل و همچنین حق الثبت قرار داد در صورتیکه مقتضی باشد بعهده برنده مناقصه است.

۴- دادن پیشنهاد و شرکت در مناقصه به منزله اطلاع کامل از مشخصات چکمه و شرایط مناقصه و رویت نمونه بوده و هیچگونه اعتراضی بعد مسموع نخواهد بود.

آ-۲۸۲۹۴ رئیس اداره کارپردازی - سرهنگ ناظمی افشار

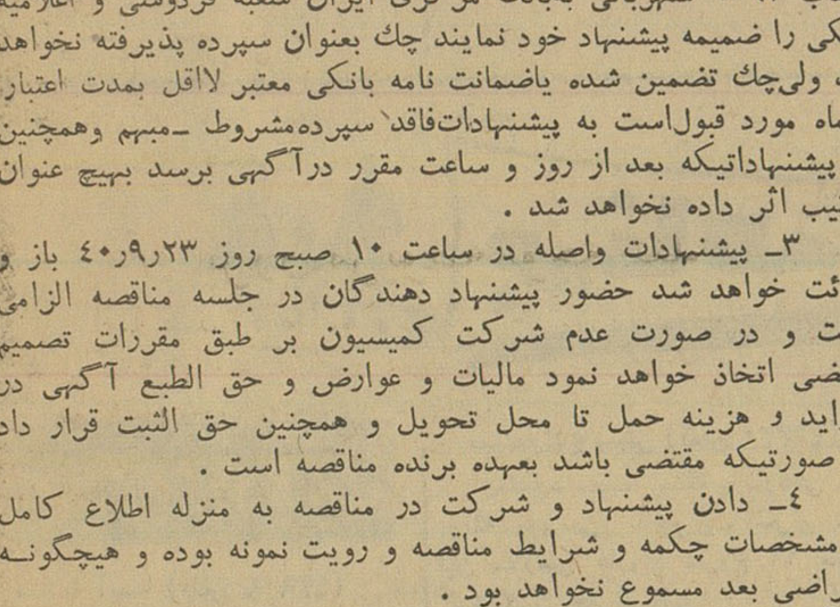

نمایشگاه : شرکت میلان اول ایرانشهر تلفن ۴۹۲۷۸

قدردانی

شب گذشته منزل اینجانب مورد سرقت واقع شد که مراتب‌را صبح‌باداره شهربانی اهواز اطلاع داده خوشبختانه در ظرف مدت‌دوساعت بوسیله مامورین آگاهی کشف و عینا باینجانب مسترد گردید.

لذابدینوسیله از زحمات سرکار سرهنگ محمد حسن پهلوان ریاست محترم شهربانی اهواز وریاست آگاهی وسایر کارمندان مربوط اظهار قدردانی مینمایم بویژه تقاضای تشویق آقای جواد کدخدائی کارمند اداره آگاهی رادارم. حاج مرتضی جواهریان

آستارا

سینما سعدی وقتیکه لك‌لك‌ها پرواز میکنند

بزودی کپیه جدید را بمعرض‌نمایش در می‌آورد

Luxaflex

لوکسافلکس کرکرهٔ بی رقیب

شرکت سهامی پخش لینولئوم ایران - چهارراه کالج - تلفنهای ۴۱۰۴۰ و ۴۷۰۷۰

آوازه

اجتماعی

گفتگوی تلفنی مردم

چه بیمه‌ای، چه حرفی!؟

*من یك فرهنگی هستم ، آموزگارم سه‌روز است مریضم بهردکتر بیمه که مراجعه میکنم میگوید سرنسخه‌نداریم‌میفرمایند بنده مریض‌نشوم بگذارم هروقت آقایان هوس فرمودند سرنسخه داشته باشند آنوقت مریض شوم پس چه بیمه ای، چه‌حرفی ؟

بانو شهین -رحیمی‌شایسته

پاسخ فرهنك قلهك

اداره محترم روزنامه اطلاعات بدینوسیله گفتگوی مندرج در شماره ۱۰۶۵۹ مورخه ۴۰ر۸ر۲۸ ستون گفتگوی مردم در باره کسری آموزگار دبستان عفاف تکذیب میشود سازمان آموزشی واداری دبستان مزبور کامل میباشد .

رئیس اداره فرهنك قلهك -رازانی

امیرآباد بالا را دریابید

*بدنیست شما و تمام مردم بدانند که تکلیف امیرآباد بالا از نظر داشتن شهرداری (برزن) کلانتری یاپاسگاه ژاندارمری هنوز تکلیفش روشن نیست ، نه‌بگرانی اجناس اینجا کسی میرسد نه به‌دادمردم ازدست ناامنی ، مردم این محل‌غروب که‌شد باید از ترس داخل خانه‌های خود شوند و در را محکم از پشت‌قفل کنند .

بانو عاملی

***

درددل کارمندان روزمزد شرکت‌تلفن

*راجع‌به‌کارمندان روزمزد شرکت تلفن بازهم بنویسید ، بنویسید که ماهنوز باماهی دویست الی سیصد تومان‌داریم کار میکنیم ، کارما مثل سایر دستگاههای دولتی نیست که هروقت کارمند هوس کرد کارش را ول کند و برود دنبال کار دیگر، کارمافنی است برای هرکس یکنوع‌مسئولیت مخصوص بخود او تعیین شده‌است که ذره‌ای مسامحه گوشه‌ای از کار مردم رافلج میکند هیئت مدیره شرکت تلفن و وزیرپست و تلگراف باین نکته باید توجه کنند که یك کارمند روز مزد شرکت تلفن چرا باید اینقدر مورد بی‌لطفی قرار گیرد .

کارمندفنی‌شرکت‌تلفن

این قرار چه شد ؟

*خبری‌در روز نامه خواندم که در وزارت پست و تلگراف شورائی تشکیل شده که بوضع کارمندان رسیدگی کنند ،بجای تشکیل این شوراها بیایند حقوق احکامی را که چندی است‌صادر کرده‌اند بپردازند قرار بود از محل اضافه کردن نرخ مرسولات بکارمندان پست و تلگراف اضافه حقوق بدهند ، این قرارچه شده ؟ چرابوعده‌ای که داده‌اند عمل نمیکنند و از این پول مقداری اختصاص به‌فرهنك داده‌اند پس آن صدی ۳ که از حقوق ماکسر می‌شود برای چیست ؟

کارمند پست و تلگراف

برزن مربوطه توجه کند

*بنویسید، آقای شهردار ترا بخدا بدادما برسید خیابان غربی شاهرخ درتاریکی بسر میبرد و اصلا چراغی دراین خیابان شبها روشن نیست زمینهای بایر مقابل قلعه ارامنه جای ناامنی‌است علاوه‌برآن زباله‌هارا ماموران برزنها دراین‌محل‌میریزنددراینصورت از لحاظ بهداشت هم امنیت نداریم .

جعفرملکی کارمند دولت

شر دوچرخه‌ها راکم کنید

* شما بگوئید ماخانمها از دست این دوچرخه سوارهای ولگرد و اوباش چه کنیم توی خیابان آدم سرش را انداخته‌پائین دارد میرود یکدفعه محکم‌توی سرش یاپهلویش میخورد تا روبرمیگرداند ببیند این چه صاعقه ایست فرودآمده ! متوجه‌میشود یك دوچرخه سوار از کنارش بسرعت ردشده دریك چشم بهمزدن دور می‌شود .اینها جزاینکه از اوباش وولگردان هستند که جز ایذاء و آزار مردم ورهگذری کاری از دستشان برنمی‌آید ، یك دوچرخه نه نشانی دارد ، نه‌شماره دارد و نه صاحب حسابی چرا اداره راهنمائی ورانندگی شرآنهارا از سرمردم کم نمیکند .

گیتی- ا

***

آن پرویز خطیبی من نیستم!

*از قول پرویز خطیبی مطلبی در روزنامه ذیل همین ستون خواندم که بدین‌وسیله اعلام‌میدارد پرویز خطیبی که بشما تلفن کرده و درد دل نموده من‌نیستم .

پرویز خط (نویسنده)

در انجمن های محلی

درنازی آباد:

آموزگارکم است

جلسه شورای معتمدین محلی نازی‌آباد بریاست‌آقای‌مهندس‌آذرهوش وبا حضور آقایان دکتر علائی رئیس درمانگاه و آقای دادگستر معاون شهرداری محل و آقایان هیئت - بزرگمهر - رئوف - صمصام‌نیا - پورعلمداری - غفاری - اطعامی - رشیدمنش - پایدار- امامی- برخورداری -وسایر اعضاء تشکیل‌گردید .

ابتدا نامه‌های صادره درمورد رفع نیازمندیهای اجتماعی و تهیه ذغال برای مستمندان و لباس زمستانی - برای دانش آموزان بی‌بضاعت ونامه‌های رسیده درموارد بالا و گرفتن دومیلیون تومان اعتبار باکمك شهردار محل برای اسفالت و جدول سازی بقیه خیابانها و کوچه ها مطرح شد .

آقای رئوف که برای بازدید از مدارس محل از طرف شورا ماموریت دارد گزارش مشاهدات خودرا درمورد کمی آموزگار بشورا تسلیم نمود سپس آقایان دکتر علائی درمورد درمانگاه و آقای دادگستر درمورد تنظیف و سایر امور دیگر بیاناتی کردند واز آقای شهردار تهران درمورد تشویقیکه از اهالی نازی‌آباد در روز دوشنبه ۴۰ر۸ر۱۵ درکرسی آزاد روزنامه اطلاعات کرده بود تشکر بعمل آمد .

نامه سرگشاده به هیئت‌سه‌نفری

هشت هزارنفر ساکنین علیای بهار تقاضای صدور سند مالکیت دارند

قضات باشرف دراین موقع‌که سالهاست برنامه خانه سازی و تهیه مسکن برای عموم بخصوص جهت کارمندان و مستخدمین دولت مورد توجه شخص شخیص اعلیحضرت همایونی است و بهمین نظر شاهنشاه معظم تمام املاك سلطنتی و موروثی خودرا به ملت واگذار نموده و مینماید جرم و گناه ما مردم فقیر و مستخدمین جزء دستگاههای دولتی سکنه علیای بهارکه حاضر نشده‌ایم پول اراضی دولت وبیت‌المال را بجیب زمینخواران ریخته و پس‌از چندین سال دوندگی و صرف مخارج زیاد و تحمل زجر و شکنجه فراوان توانسته‌ایم پول اراضی را بصندوق دولت وبیت‌المال برگشت دهیم چیست . چرا بعداز ۱۴ سال بلاتکلیفی و گذشتن پنج سال از تاریخ تصویب قانون اراضی موات شهریورماه ۳۵ بکارما رسیدگی نشده اگر میگوئید وجود بعضی اشکالات مانع رسیدگی است چرا موقعی‌که میلیونها متر اراضی دولت و موات اطراف تهران را بنام اشخاص ثبت وسند داده‌اند آن‌موقع هیچگونه اشکال وموانع قانونی در راه صدور سند دربین نبوده ولی اکنون برای صدور پنجاه الا یکصد متر زمین مورد خریداری ما مردم و مستخدمین جزء و بی‌بضاعت که سالها با نهایت محرومیت از حقوق حقه در دستگاههای دولتی مشغول انجام‌وظیفه بوده وبا امساك از خوراك و پوشاك وبا فروش تمام هستی زندگی آشیانهٔ برای اسکان عائله خود تهیه نموده‌ایم میگویند صدور سند ممکن نیست بطوریکه تابحال یك فقره سند برای سکنه این منطقه صادر نگردیده . اینك یك جمله از فرمایش امیرمؤمنان علی علیه‌السلام را برای یادآوری باستحضار قضات محترم میرسانم .

ولات‌الجور شرارالامت واضداد الائمه - میفرماید حاکمان جور اشرار ملتند و دشمنان پیشوایان البته درموقعی قضات شریف ومورد احترام واقع میشوند که مقید باصول واجرای قانون باشند درصورتی‌که خود قضات نسبت باجرای قانون بی‌اعتناء باشند از دیگران نباید کوچکترین انتظاری داشت . درهرصورت اگر مجری قانون و منویات شاهنشاه هستید واز کمونیسم ونارضایتی مردم جلوگیری مینمائید این ضربه‌ایکه درظرف ۱۴سال باین مردم وارد آورده‌اید لااقل کاری بکنید که آثار این ضربه خطرناك در روحیه ووجود اطفال فعلی این مردم وآیندگان آنهاباقی نماند .

عباس پروین ضمیر ساکن علیای خیابان‌بهار

جدول کلمات متقاطع شماره ۱۹۶۶

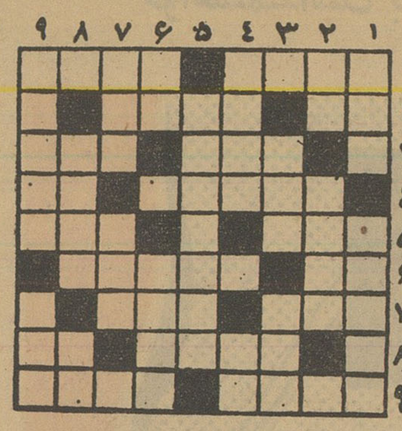

افقی : ۱ -محصول شیراز و اصفهان است ولی ممکن است شما هم بر انگشت داشته‌باشید - ماه اول ۲-شاعر گفته بود که‌در سیاهی روی به قیر نشسته است - علم بی‌معلم ۳- ظاهرا حق دارد - ازگازها ۴- قسمتی از تفنك -زینت‌رو ۵- این روزها هرچه هست فرومیریزد - از شهرهای جنوب فرانسه ۶- صورت - انشااله بهمین زودی فراغت حاصل خواهدکرد ۷- رویه - آغاز ۸- درخت بهشت - از خشم برلب آید ۹- آسیابدان است - ازگلها.

عمودی :۱- خوشه‌اش‌را اشتاین‌بك آفرید- ولایت گوجه۲-پدرتازی-از پولهای‌همسایه۳- گیج - خرمای تازه ۴- ازنگار - ضمیر واژگون ۵- معمولا درجوابش اگر کسی در خانه باشد سری بیرون می‌آید ۶- ضمیری است - کشوری در اروپا ۷- میگویند به‌چشم است - درکنار کوه وتپه می‌نشیند ۸- افسوس که لحظه‌ای بجانمیماند - شما هم می توانید برآب کبابش کنید ۹- در عشق سربصحرا گذاشت - کودك.

حل جدول شماره ۱۹۶۵

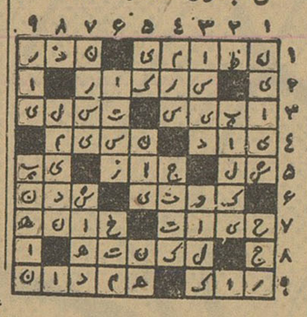

جشن درختکاری درتهران‌نو

عده‌ای از دختران پیش‌آهنك درجشن درختکاری در تهران‌نو

بدعوت شهردار تهران نوجمعی از اعضای انجمن عمران و آبادی تهران‌نو و معتمدین محلی ومدیران دبیرستان ها و دبستان‌های پسرانه و دخترانه و آقایان کیانی رئیس بخش فرهنگی و سرهنك خبیری عضو پیشاهنگی و ستوان دوم بهروز رئیس پاسگاه تهران نو و عده‌ای از اهالی در شهرداری این منطقه گرد آمدند .

آقای شاه حسینی شهردارتهران نودر باره اهمیت درخت‌و درختکاری صحبت کردو سپس آقای سپهر نماینده وزارت کشاورزی سخنرانی مبسوطی در باره ارزش نهال بیان داشت ، آنگاه آقای هاشمی عضو انجمن عمران و آبادی‌تهران نو اهمیت درختکاری را از نظر اسلام تشریح کرد و مدعوین دسته جمعی از شهرداری‌بطرف فلکه‌آشتیانی و خامنه‌پور آمدند دراین دو فلکه با کمك اهالی نهال غرس شد وبرنامه درختکاری شهرداری تهران نوبدین وسیله آغاز گردید .

نارمك و وحیدیه

همچنین بدعوت شهردار نارمك جمعی از متعمدین محلی و نماینده وزارت کشاورزی دراین منطقه حضور یافتند و پس از انجام‌مراسم درختکاری باتفاق همراهان بوحیدیه رفتند و بوسیله پیشاهنگان و مردم نهال هائی کاشته شد .

برزن ۱۱

بدعوت رئیس برزن یازده‌مراسم درختکاری با شرکت جمع کثیری از معتمدین محلی و نماینده وزارت کشاورزی آغاز شد .دراین مراسم رئیس برزن و آقایان نورالدینی‌و رحیم زاده وسرهنك گلکارصحبت کردند و مراسم غرس درخت آغاز شد .

مخارج‌کتاب ومجلات پزشکی

طبق طرحی که آقای دکترنبوی مشاور بهداشتی نخست وزیر تقدیم مقام نخست وزیرنموده پیشنهادشده که برای بالا بردن سطح اطلاعات پزشکی و مجهز کردن پزشکان‌به لوازم جدید هزینه مجلات و کتابها و لوازم جدید پزشکی‌مطب‌پزشکان طبق فاکتور از درآمد آنها درسال کسر وجزو مخارج مطب پزشکان حساب شود بقرار اطلاع این‌پیشنهاد مورد موافقت وزیردارائی قرارگرفته و برای گنجاندن درمالیات جدید پزشکان که در دست اقدام است ارسال گردید .

تلویزیون جنرال

باتصویرصاف، حسّاس وزیباست

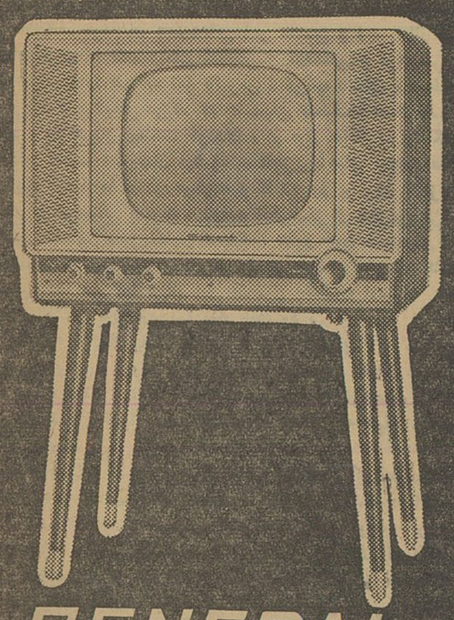

GENERAL

(آگهی مودت)

فروشگاه جنرال مقابل انبار توشه راه آهن تلفن ۲۳۳۶۵

آ-۲۰۹۱۵

اتوموبیل هائی که به باطری سیلور کلوراید مجهزند

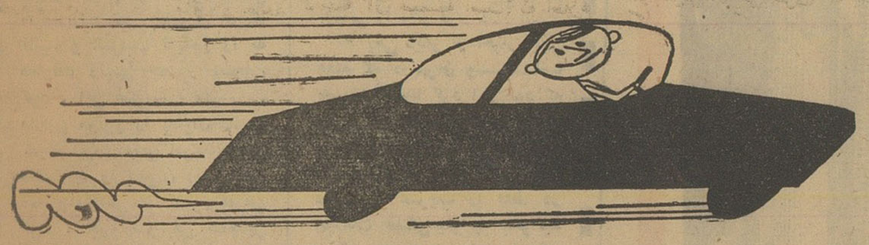

... هنوز براه خود ادامه میدهند

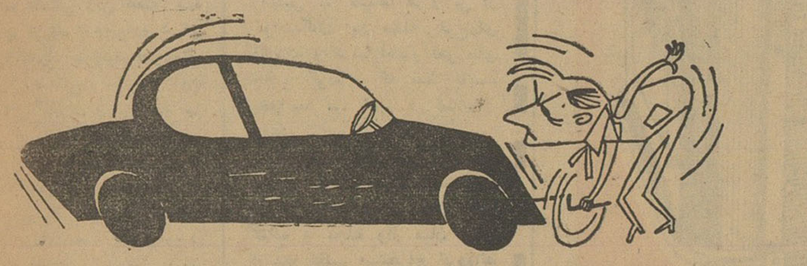

درحالیکه دیگران ازرفتن بازمانده اند

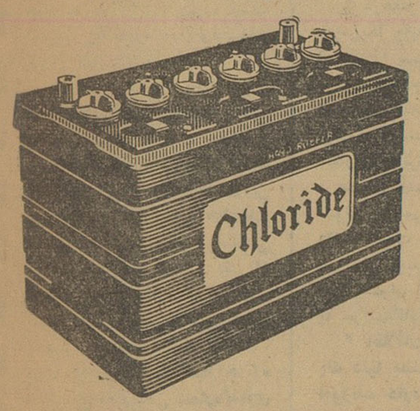

باطری‌سیلور کلوراید قوی ترین وپردوام ترین باطری جهان شناخته شده‌است.تضمین هر باطری سیلور کلوراید‌که فروخته‌میشود متکی به حسن سلیقه وشهرت‌سازنده آن‌که رهبرسازندگان باطری دنیا است‌میباشد.

Silver Chloride

نماینده انحصاری شرکت سهامی سیار خیابان‌سعدی تلفن ۳۰۵۳۸۴/۵/۶

در شهرستانها به نمایندگان این شرکت مراجعه فرمائید

آ-۲۰۹۳۵

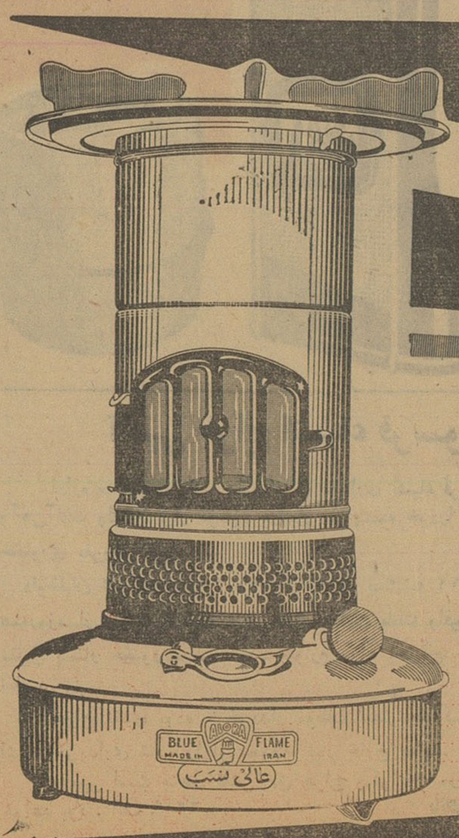

اجاق نفتی شعله آبی

عالی نسب

در سوخت و استحکام

از انواع مشابه خارجی بهتر و در قیمت بمراتب ارزانتر است

قضاوت با مصرف کنندگانست

BLUE FLAME

نزد تمام فروشندگان تهران وشهرستانها موجود است

حاشیه بر اخبار...

از: صفا

دنیای عجیبی است!..

مردم خبرهای تازه میشنوند . بعضی‌از آن خبرها مربوط بمملکت خودمان است و بعضی هم مال سایر گوشه‌های دنیا - عجیب اینکه مردم توی هردو دسته خبر حیران میمانند وبالاخره هم کمتر کسی‌است که درست و حسابی سراز کار این روزگار دربیاورد .

درمملکت خودمان ، پسر پدر را میکشد ، مهمان دخترصاحبخانه را تیر میزند . مردم ده بیست‌تائی زیر ماشین و زیر قطار میروند و خلاصه هرطرف را نگاه میکنی شلوغی و آدمکشی و مرگ‌ومیر است . آسمان سیاست را هم که نگو ونپرس . مرتب صدای «آسمان قرمبه» از آن می‌آید و برقهائی میزند که چشمهای ضعیف‌ما اصلا تاب دیدنش را ندارد . باز قربان مملکت خودمان ، از مرز به‌آنطرف را نگاه کنیم، آنوقت قدر عافیت معلوممان میشود - الجزیره‌ایهای بیچاره فقط برای اینکه گفته بودند ما آزادی میخواهیم تا دیروز پریروز ، نزدیك بود در زندان از گرسنگی بمیرند . دوقدم آنطرف‌تر از الجزیره ، سیاههای کنگو هنوز مشغول شیرینکاری هستند . هنوز خون خلبانهای ایتالیائی خشك نشده که زده‌اند و یکی‌از وزرای دولت کنگو را کشته‌اند . وحشیهای آنجا هم کما فی‌السابق مشغول «تناول» آدمیزاد هستند و اشتهای صافشان باین زودیها تمام نمیشود .

پائینتر ، درافریقای جنوبی ، هنوز دعوای «تو سیاهی ، من سفیدم» جریان دارد و روز بروز هم بدتر میشود . آقایان دراصل‌زیادی هستند وبا اینحال ، نه‌تنها مملکت سیاهها را گرفته‌اند بلکه حقوق انسانی را هم‌از آنها سلب کرده‌اند ومالك که هیچ ، انسان هم قبولشان ندارند .

در دومینیکن یکروز درمیان انقلاب میشود . از آنطرف‌کمونیستها مشغول تهیه و تدارك جنك هستند . اندونزی وهلند دوباره سرگینه جنگشان شده و خود وحشیهای گینه گویا بدون توجه باین مرافعه ، سرصبر مشغول نوش جان‌کردن پسر راکفلر میلیاردر آمریکائی‌هستند (اینجور موافقست که آدم خدارا شکر میکند و آرزو میکند که هرگز بجای پسر یك میلیاردر نباشد) . خلاصه دنیای عجیبی است .

شاید برای ما عادی شده باشد اما واقعا اینکه یکعده آدم یك آدم دیگر را بخورند تعجب‌آور است . خدارا شکر که ازین خبرها درمملکت ما نیست . درست است‌که ماهم اینجا مسائل عجیب زیاد داریم . خبرهائی که روی‌سر آدم بلافاصله تعدادی «شاخ» میرویانند کم‌نیستند. اما تقصیرماست که بیش‌از اندازه متعجب میشویم .

مگر ما توی همین دنیا نیستیم که دریك گوشه‌اش آدمها همدیگر را میخورند . ببینید چقدر خوب است که اینجا کسی ، کس دیگر را نمیخورد ! فکرش را بکنید که اگر بجای پسر راکفلر بودید چقدر بد میشد . اینجا مردم پول ندارند - این بهتراست تا اینکه پول‌داشته باشند اما خوراك وحشیها بشوند ! شاید همانقدر که ما از آدمخوری تعجب میکنیم وحشیهاهم از کارهای ما تعجب بکنند .

مختصر در دنیای عجیبی زندگی میکنیم که همه چیز درآن ممکن است و هیچ‌چیز دلیل هیچ‌چیز نیست . این تقصیرماست که خیلی زود تعجب میکنیم و حیران میمانیم . خیلی سنگین‌تر و محترم‌تر هستیم اگر یاد بگیریم که چطور ممکن است چیزهای عجیب‌تر را هم بشنویم و اصلا تعجب نکنیم ! آنطوری حتما آسوده‌تر زندگی خواهیم کرد.

چند خبر...

از یك مجله

* دراین هفته جری لوئیس هنرپیشه کمدی امریکا کابینهٔ خودرا معرفی کرد . جری‌لوئیس خودش‌را رئیس جمهوری امریکا نامید و الیزابت تایلور را به معاونت رئیس جمهور انتخاب کرد . این هنرپیشه مشهور ، مارلین مونرو را بعنوان رئیس کمیته انرژی اتمی امریکا وچین مانسفیلد را بعنوان رئیس‌اداره ضد جاسوسی آن کشور معرفی کرد . جری لوئیس همچنین پسرش را بوزارت دارائی‌امریکا برگزید زیرا بهتراز هرکس میتواند اورا تیغ بزند ! داستان خوشمزه معرفی کابینه جری‌لوئیس را باعکسهای جالبی در اطلاعات هفتگی این هفته که مجله برگزیده خانواده های ایرانی است میتوانید بخوانید.

* یکی دیگر از خبرهای این هفته که درتهران و شهرستانها بیش‌از هروقت صدا کرد جایزه اتوموبیل اطلاعات هفتگی بود. اطلاعات‌هفتگی مانند مجلات بزرك وارزنده جهان که بخوانندگان خود جایزه میدهند یك‌اتوموبیل لوکس و آخرین سیستم . بیکی از خوانندگان خوش‌شانس خود هدیه میکند و در این کار هیچگونه نظری ندارد زیرا مجله‌ایکه جای خود را درمیان خانواده ها باز کرده است احتیاجی به‌جاروجنجال وتبلیغات کاذب ندارد .

* آخرین روز پائیز برای همه خوانندگان اطلاعات هفتگی وکلیه کسانی که با مجله و روزنامه درایران سروکار دارند یك روز بزرك است . دراین روز جایزه اتوموبیل اطلاعات هفتگی نصیب‌خواننده خوشبختی خواهد شد که شماره یکی از مجلات او باشماره برنده اول بلیط های بخت‌آزمائی فصل پائیز مطابقت داشته باشد . باید توجه داشت که جایزه اتوموبیل مخصوص شماره‌گذاری سری «ج» اطلاعات هفتگی است وبرای سری های دیگر جوایز دیگری درنظر گرفته شده که اعلام خواهد شد .

* دراین هفته شایع شده بود که جایزه اتوموبیل اطلاعات هفتگی مال کسی است که برنده اول بلیط های بخت آزمائی فصل پائیز شود و حال آنکه این شایعه بی اساس است . جایزه اتوموبیل مال خواننده‌ای است که عین شماره برنده اول بلیط های فصلی بخت آزمائی را که در روز آخر پائیز قرعه‌کشی میشود درمیان شماره‌های سری ج اطلاعات هفتگی ارائه دهد . اطلاعات هفتگی برای رفع هرگونه سوء تفاهم شماره‌برنده اول بلیط های فصلی بخت آزمائی را ملاك قرار داده است.

* یکی دیگر از اخبار این هفته که درتهران وشهرستانها بمب‌آسا صدا کرد این بود که یکی‌از «فرزندان شیطان» پدرش را بطرز فجیعی بقتل رساند . جزئیات وحشت‌انگیز این خبر عجیب و غریب را فقط در اطلاعات هفتگی‌میتوانید بخوانید

* مجله فرانسوی « زندگی و خانواده » دراین هفته نتیجه اقتراح بزرك خودرا منتشر کرد. دراین اقتراح این سئوال طرح شده بود فرح زیباتر است یا ژاکلین ... صدها هزار تن از خوانندگان این مجله بفرح‌رای داده‌اند و ضمنا اظهار نظر های جالبی کرده‌اند که فقط باید بخوانید ... آنهم در اطلاعات هفتگی .

*سه‌تن از مترجمین زبردست دراین هفته ، سرگذشت بابا آدم و ننه‌حوا را از میان دهها کتاب و مجله واز میان یك آرشیو عظیم استخراج کرده‌اند و بطور خلاصه دراطلاعات‌هفتگی منتشر کرده‌اند که اگر بخوانید یك دنیا مطلب جالب دستگیرتان میشود .

* درهفته‌گذشته سخنان‌نهرو درامریکا یکبار دیگر شوروی و امریکا را بهم نزدیك کرد . این مرد صلح جوی بزرك که از افتخارات قاره آسیا محسوب میشود و شخصیت بزرك و انکار ناپذیرش هرمشکلی را درجهان آشفته و بحران زده کنونی حل می‌کند زندگی عجیبی داشته است ... شرح زندگی‌او خواندنی است واطلاعات هفتگی آنرا بعنوان یك اثر اختصاصی به خوانندگانش تقدیم میکند .

* اطلاعات هفتگی این هفته یك دنیا مطلب سرگرم‌کننده و آموزنده دارد . . . خبر های سینمائی جالب ... پاورقی‌های هیجان انگیز ... داستانهای برگزیده و تکان دهنده ... خبر های داغ روز ... ویك مسابقه جالب تازه بنام زن و شوهر نمونه ... اخبار و گزارشهای ورزشی‌راکه‌درهیچ جانخوانده‌اید فقط در اطلاعات هفتگی باید بخوانید ... وبازهم در دوصفحه دردل هفته این‌مجله سرگذشت های عبرت‌انگیز و حیرت آوری چاپ شده است .

روز جمعه فقط : اطلاعات هفتگی

تقاضا از کلیه هموطنان عزیزیکه تا بحال بخاری آزمایش خریده اند.

خواهشمنداست بافاکتور مربوطه به محلهائی‌که بخاری خریده‌اندمراجعه‌وکارت‌مخصوص ۱۰ دست مبل جوائز آزمایش را دریافت نمایند.

آیا شما زن شوهر دوستی هستید ؟

بقیه از صفحه ۷

پرسشهای «ب» سه امتیاز وبرای‌هر یك از پرسشهای «ح» یك امتیاز منظور کنید .

حال اگر تعداد امتیازهای شما به‌چهل وپنج‌می‌رسد شما زن‌نمونه وبی نظیری هستید ولی بدون‌شك به‌پرسشها درست‌جواب‌نداده اید !

اگر تعداد امتیازهای شما بین چهل وچهارو چهل قرار داردشما یك زن عالی برای شوهر خود هستید .

اگر تعداد امتیازهای شما بین سی ونه وسی قرار دارد زن بدی نیستید وشوهرتان حق شکایت‌از شما را ندارد .

اگر تعداد امتیازهای شما بین بیست‌ونه وبیست‌است‌بایدبهترازاین شوهر داری کنید .

اگر تعداد امتیازهای شما از بیست کمتر است‌بدون شك‌شوهر شما تحملش زیاد است .صبر و حوصله وگذشت شوهرتان باید سر مشق شما شود !

آگهی حراج اشیاء فرسوده

اداره ساختمان بانك ملی ایران مقداری اشیاء فرسوده ساختمانی وآهن‌آلات ولوازم برق موجود درانبار سرچشمه خودرا از طریق حراج حضوری بفروش میرساند.

داوطلبان شرکت دراین حراج از تاریخ یکشنبه ۱۲آذرماه میتوانند همه‌روزه از ساعت ۳ بعدازظهر درانبار این بانك واقع درخیابان برق مقابل پامنار حضور بهمرسانیده ولوازم مورد احتیاج خودرا خریداری نمایند.

حراج نقدی بوده و خریدار موظف است حداکثر تا ۴۸ ساعت اشیاء خریداری شده را از محوطه انبار خارج نماید.

بدیهی است صدی شش حق حراج وکرایه حمل بعهده خریدار خواهد بود . الف ۶۲۰۹

بانك ملی ایران

آ-۲۸۴۶۲

آگهی مزایده بشکه خالی

وزارت راه در حدود پنجاه هزار عدد بشکه خالی جای قیررا که‌در راههای اطراف تهران (کرج - ورامین -آبعلی -قم) موجود دارد و صورت تفصیلی آن در این اداره موجود است از طریق مزایده درنقاط مزبور بفروش میرساند .

خریداران وداوطلبان شرکت در مزایده میتوانند بادریافت شرایط ومشخصات مزایده از کارپردازی وزارت راه واقع در جنب میدان فردوسی پیشنهادات خودرا تاآخر وقت اداری روز سه‌شنبه ۱۴ آذرماه دریاکت مهروموم شده بدفتر این اداره تسلیم ورسید دریافت دارند پیشنهادات واصله درساعت ۹ روز بعد (چهارشنبه ۱۵ آذر) درکمیسیون مزایده باز وقرائت خواهد شد و حضور پیشنهاددهندگان در جلسه مزایده آزاد واداره دررد و قبول یك یاکلیه پیشنهادات مختار است.

الف ۶۲۱۶ **مدیر کل مالی وزارت راه شهیدی**

۱-۲ آ-۲۸۴۵۸

باچلو کباب گیرشمن وپیش غذای علاء

انجمن ایران وفرانسه پانزدهمین سال فعالیت خودرا آغازکرد!

این ایرانی هنرمند شش سال کار کرد و تخت جمشید را ساخت

دیشب تصاویر رنگی از آثار هفت هزار سال هنر ایران که در نمایشگاه بزرگ پاریس بمعرض نمایش گذاشته شده در سالن کنفرانس انستیتوی ایران و فرانسه بروی پرده سینما آمد.

در آغاز آقای لوسین پوئسل مستشار فرهنگی جدید طی نطق کوتاهی به میهمانان خوش آمد گفت و ضمن مقدمه کوتاهی در اطراف روابط فرهنگی و معنوی، متذکر شد که انجمن فرهنگی ایران و فرانسه باسخنان آقای علاء وزیر دربارشاهنشاهی پانزدهمین سال فعالیت خودرا آغاز میکند.

دراین هنگام آقای علاء وزیر دربار شاهنشاهی در پشت تریبون کنفرانس قرار گرفت و بزبان فرانسه اظهار داشت: سوء تفاهمی در روی کارت دعوت امشب پیداشده و مرا کنفرانس دهنده معرفی کرده‌اند، درحالیکه من فقط مقدمه کوچکی میگویم و این آقای «گیرشمان» هستند که کنفرانس را ایراد خواهند داشت، در حقیقت من دردوور «پیش‌غذا»ی مختصری تقدیم حضار می‌نمایم قبل از چلوکباب آقای گیرشمان! دانشمند ومستشرق برجسته فرانسه، آقای رمان گیرشمان که خودش اصلا رمانی است امشب باشما سخن خواهند گفت.

من از آقای رئیس انستیتوی ایران وفرانسه صمیمانه تشکر میکنم که امشب بمن فرصت دادند تا دراین مجمع صحبت کنم، این مجمع مظهری از دوستی واتحاد محکم و صمیمانه‌ئیست که بین ایران و فرانسه در خدمت صلح وبشریت وجود دارد.

آقای علاء سپس گفت: ضمن تشکر از خدمات انستیتو در توسعه روابط فرهنگی بین ایران و فرانسه میخواستم از آقای هنری کربن رئیس مطالعات مذهبی در دانشگاه سوربن که اخیرا قسمت ایران شناسی را تشکیل داده‌اند قدردانی کنم. متاسفانه آقای هنری کربن که‌سال پیش‌تالیف گرانبهائی راجع‌به تحقیق در اطراف تاریخ مذاهب مختلف در ایران‌انتشار داده‌اند در مجمع امشب ما حاضر نیستند و همسرشان، مادام کربن که اینجا هستند سلام‌و تشکرات ما را بایشان خواهند گفت.

ضمنا موجب خوشوقتی است که اجتماع امشب ما با جشن هفتادوپنجمین سال تولد استاد هانری ماسه، مستشرق وایران شناس‌نامدار وبرجسته‌فرانسوی مصادف شده و من ازاین فرصت استفاده کرده بهترین‌تبریکات وآرزو های خودرا باین دانشمند بزرگ وایران شناس ارجمند تقدیم میدارم.

آقای علاء اضافه نمود: آقای رومان گیرشمن احتیاجی بمعرفی ندارد، آقای گیرشمان نمایشگاه هنر ایران را در پاریس در مدت کوتاهی در نهایت تسلط ترتیب داد و آقای گیرشمان از باستان‌شناسانی است که شهرت بین المللی دارد و در کشفیات شوش، شهر پادشاهی دو هزار و پانصد سال پیش ایران نقش اول را داشته است. امشب ایشان برای کسانی مانند من که‌بخت همراهشان نبوده تا در پاریس از نمایشگاه هنر ایران دیدن کنند، صحنه هائی از این نمایشگاه را تشریح کرده و نمایش میدهند. این نمایشگاه را که شاهنشاه و شهبانوی ایران درپاریس گشودند، در حقیقت مقدمه جشنهای دو هزار و پانصدمین سال تاسیس شاهنشاهی ایران بشمار میرود و استقبالی که مردم فرانسه از آن بعمل آورده اند، تاکنون بی‌سابقه بوده است

مسافرت شاهنشاه‌وشهبانوی ایران بفرانسه تاریخی و فراموش نشدنی بود، میهمان نوازی صمیمانه و پرشکوه دولت و ملت نجیب فرانسه نشان داد که فرانسه شاهنشاه را جانشین شایسته ای برای کوروش کبیر می شناسد.

آنچه درخلال نمایشگاه هنر ایران در پاریس بیشتر قابل ملاحظه است، این روحیه و هنریست که هفت هزارسال دوام یافته وشخصیت روحی وهنری ملتی است که توانسته در خلال قرون و اعصار شخصیت و استقلال معنوی و هنری خود راحفظ کند. حالا سخن را به آقای‌گیرشمان مسپارم.

***

در این هنگام آقای گیرشمان اظهار داشت: کمتر کشوری در جهان‌هست که بتواند مانند ایران از چنین‌سابقه درخشان تاریخی بخود ببالد، فکر تشکیل نمایشگاهی از آثار هنری‌ایران در پاریس که اکنون در «پتی پاله» دائر است هنگام مسافرت آندره‌مالرو بتهران در سال ۱۹۵۸ بوجود آمد آندره‌مالرو هنگامی که‌بحضور شاهنشاه رسید فکر تشکیل نمایشگاه هنرایران را در پاریس باستحضار همایونی رسانید و اعلیحضرت، همکاری و مشارکت دولت ایران را وعده‌دادند، در ماه ژوئیه گذشته که من بتهران آمدم دو تن و نیم از آثار کلکسیون های موزه ایران باستان و آثار - کلکسیونر های خصوصی را با خود بپاریس بردم، بعد در امریکا موزه های بزرگ آن سرزمین را ازفیلا - دلفیاتاسین سینائی گشتم و همه این موزه ها در نهایت سخاوتمندی‌عرضه داشتن آثار ایران خود را درنمایشگاه پاریس پذیرفتند. کلکسیونر های خصوصی‌نیز آثارهنری قابل‌ملاحظه‌ای در اختیار نمایشگاه گذاردند و جمعا یکهزار و دویست قطعه در شانزده سالن «پتی پاله» گرد آوری شد. مدت دو ماه باستان شناسان، هنر مندان و کارگران برای تهیه ویترین های ای‌این نمایشگاه کار کردند.

آقای گیرشمان سپس بشرح آثار هنری که در نمایشگاه پاریس گر- آمده پرداخت و در حالیکه عکس هر اثری بروی صحنه بود، آنرا بحضار معرفی میکرد.

آقای گیرشمان هنگام نمایش‌ماکت بزرگ تخت جمشید اظهار داشت که یك جوان هنرمند ایرانی بنام زکاتعلی مدت شش‌سال برای ساختن این‌ماکت کارکرد و متاسفانه امروز زنده‌نیست تا موفقیت و پیروزی شاهکار خود را ملاحظه کند، او تخت جمشید را بمقیاس یك دویستم با همه‌جزئیات آن در این ماکت مشخص و نمایان ساخته است.

آقای گیرشمان در پایان معرفی آثار تاریخی و هنری ایران اظهار داشت: این نمایشگاه، بترتیبی که آثار ایران را از هفت هزار سال پیش بطور منظم در پی هم قرارداده نشان میدهد که هنر ایران حیوانات را در مرحله اول قرار میداده و این مشخصه هنر ایران طی هفت هزار سال تغییر نکرده است. وحدت و عظمت هنری ایران طی هفت هزار سال و روحیه ایرانی در این‌نمایشگاه بخوبی مجسم شده است.

در جلسه دیشب، گذشته ازسفیر کبیر و اعضاء سفارت فرانسه و عده زیادی از دیپلماتهای خارجی، نزدیك پانصد تن از فرانسویهای‌مقیم تهران و ایرانیان علاقمند شرکت داشتند.

محمد رضا عسکری

شورای بانوان منطقه یك یوسف‌آباد تشکیل جلسه‌داد

شورای بانوان بریاست خانم تربیت باحضور بانوان خانم نفیسی خانم میمندوخانم صادقی و خانم منوچهری، خانم دفتری، خانم جوانشیر خانم رامش، خانم وخشورپور، خانم تیزهوش تشکیل‌ابتدا خانم نفیسی دبیر شورا گزارش اقدامات سه‌ماهه را بشرح زیر بعرض‌اعضاءرسانیدند در روز سوم آبان‌ماه با کلیه اعضاء از بیمارستان شماره ۷ بیمه‌های‌اجتماعی بازدید ضمن توزیع چندبسته شیرینی وعیادت از بیماران بخواسته‌هریك توجه شد و به‌بعضی‌از اعضاء ماموریت داده شد که از خانواده بیماران که درخارج از بیمارستان می‌باشند رسیدگی و نظریه وخواسته بیماران را به‌آنان اطلاع دهند بهمین نحو هم عمل شد و درهمین‌ماه ا زدرمانگاه بهداری شهرداری واقع در منطقه بازدید و البسهٔ که توسط اعضاء شورا تهیه شده بود به‌آقای دکتر ثمربخش رئیس درمانگاه تقدیم شد که تحت نظر ایشان‌به‌بیماران بی‌بضاعت داده شود از کلاس سالمندان دبیرستان و دبستان مبارزه بابی‌سوادی بازدید بعمل آمد و در نتیجه قرار شد هریك از اعضاء نسبت بوقت و فرصتی که دارند در کلاسهای مزبور حاضر و تدریس نمایند و این عمل تاکنون توسط چندتن از اعضاء صورت گرفته است و تصور میرود همه وقت از اعضاء شورا در این جهاد مقدس شرکت نمایند پس از گزارش خانم نفیسی چندتن اعضاء بیاناتی نمودند پیشنهاد شد که لازم است جلسه عمومی تشکیل‌شود

تغییر محل فرهنك بخش ۱۰

جلسه هفتگی شورای همکاری مردم بافرهنك در دفتر کار آقای‌عزت‌اله‌والا رئیس اداره فرهنك بخش ۱۰ باحضور آقایان عباسقلی سرهنك پوررئیس شورا و باشرکت تیمسار باستی و آقایان بیگلر - نیکو سخن -دیلمقانی تشکیل گردید.

ابتدا درمورد تغییر محل کلاسهای تربیت معلم دخترانه و پسرانه بحث واقدامات بخش تائید شد سپس تیمسار باستی در زمینه تحویل گرفتن زمین و شروع ساختمان دبستان اعتماد صحبت کرد و مقرر گردید آقای والا ترتیب واگذاری زمین را بدهند.

دریایان مطالب عنوان شده از طرف آقای ناصر رهبری دائربراینکه اداره فرهنك به‌محله بدنام تغییر مکان داده بحث و استنادات وارده‌رد شد چون ساختمان فعلی اداره فرهنك تاسال جاری محل دبیرستان پسرانه بوده و دبیرستان مزبور بنابااحتیاج به‌خیابان نواب منتقل شده و محل دبیرستان مزبور دارای اطاقهای بسیار بزرگ و سالنی بگنجایش بیش از ۵۰۰نفر است و بخوبی سازمان اداره فرهنك بخش ۱۰را جاداده است و این انتقال اصولی و صحیح تشخیص داده شد.

دستگاه تهویه هوای گرم
برای شوفاژ ساختمانهای خصوصی و اماکن عمومی
Hot - Air - Furnaces
کاملا خودکار ساخت کارخانجات امریکن استاندارد
An American Standard product
بظرفیت ۱۵۶۰۰۰ الی ۳۳۸۰۰۰ B. T. U. درساعت
برای فروش موجود است
نماینده اختصاری ومحل فروش: شرکت سهامی رادکو
RADCO
خیابان شمیران شماره ۵۹۳ - ۵۴۷ تلفن‌های ۷۲۱۴۱ - ۷۲۱۴۲

مین‌روب کارکاس، بنیروی دریائی ایران تحویل شد

این کشتی مین روب، اخیرا بموجب برنامه کمك‌های نظامی امریکا بایران تحویل داده شد و مراسم نقل و انتقال آن طی تشریفات نظامی‌انجام شد و تیمسار رفعت از طرف دولت‌ایران‌اسنادمربوط را امضاء کرد. مین روب مزبور «کار کاس» نام دارد.

مشکلات صنف نانوا

بقیه از صفحه ۵

می‌کنم کسانیکه دراین سندیکا نماینده شده‌اند از نظر صنف‌نانوا شایستگی این مقام را دارند وبنده ماموریت دارم که فعلا بعنوان‌رئیس اتحادیه صنف نانوا درددل این‌صنف رابعرض برسانم.

صنف نانوا یك صنفی است از نظر بیمه واز نظر وضع مزایای کارگری و غیره. هیچگونه‌مخالفتی ندارد وحالا هم که جریان بطور عادی حل شده زهی سعادت ماماست بنده دراین قسمت عرضی ندارم. ولی اگر مشکلاتی هم در پیش‌باشد خیال می‌کنم موضوع نان را افکار عمومی توجه دارد، اگر ما دراینجا بخواهیم کوچکترین صحبتی در اطراف نان بکنیم یا باصطلاح بخواهیم درددلمان را بکنیم‌وبگوئیم نانوا امروز بچه زحمتی گرفتار است باعث تاسف میشود.

باتجربه‌ایکه دارم نسبت به نان همیشه بایستی کمیسیون‌های چند نفری تشکیل بشود خودشان‌بگویند خودشان بشنوند و بعد بیایندبیرون ویك کاری بکنند تا منافع مردم محفوظ بماند. وخیال‌نمیکنم‌مصلحتی باشد که ما نسبت باین جریان صحبتی بکنیم ولی استدعای بنده اینست از وزارت کار واز مدیریت کل غله ونان و شهرداری، ما گرفتاری زیاد داریم در صورتی که مقتضی بدانند کمیسیونی تشکیل بدهند که ما عرایض خودرا درآن کمیسیون طرح بکنیم..

ازهم پاشیدگی...

مطلبی که باید بگویم راجع بوضع از هم پاشیدگی صنف نانوا از نظر نداشتن حدود صنفی است دراینجا مطالبی راناچارم به‌عرض برسانم، بنده در شهر مونیخ تازه وارد شده بودم وقتی‌رفتم آنجابخیال اینکه در تهران هستم رفتم دردکان سلمانی را باز کردم که اصلاح بکنم، دیدم نه اینجا آنطورنیست گفتند که اینجا باید قبلا وقت بگیرید و سپس بیائید اصلاح کنید وبنده بعداز سی‌وسه ساعت وقت که گرفتم سر ساعت و دقیقه رفتم و اگر چند دقیقه هم دیرتر میرفتم ممکن بود دیگری بجای من‌اصلاح بکند و حقم از بین برود! اصلاح کردم وآمدم بیرون، ما همه‌اش فریاد میزنیم سطح زندگی بالا رفته، بنده خیال می‌کنم آقایان اولیاء امور محدودیت برای حرفه هائیکه جنبه عمومی دارد قائل‌شوند یعنی نانوائی که مردم احتیاج‌دارند سه‌مرتبه درروز نان میخرند.

محدودیتی که عرض کردم یعنی اینکه گرمابه‌دار که این آب را گرم، کرد ووسایل حمام را ازنظر وسیله‌ای که لازم دارد تهیه کردو صبح زود در حمام نشست چه پنج نفر دراین حمام برود چه پانصد نفر برای گرمابه از نظر مخارج وهزینه هیچ تفاوتی نمی کند.

آقایان اولیاء امور توجه باین موضوع داشته باشید که‌بامحدودیت یك دکان سلمانی روی حساب شما صدتا سر اصلاح می‌کند واز این صدتاسر که اصلاح می‌کندمیتواند صدتاقران کمتر بگیرد!

اگر ده تا سر اصلاح کردقطعا بایستی ده‌تا دو تومان بگیرد ولی اگر صد تا کرد صد تا یك تومان بگیرد. این مطلب باید کاملامورد توجه اولیای امور باشد، آقایان تصوبنامه اصناف می گوید: کلیه کار های اصناف اعم از چه و چه بااتحادیه و با تشکیلاتی است که مربوط به آنها هست. همه آقایان میدانید که دکان نانوائی در روز مبلغ ۱۵۰ تومان هزینه دارد، بخصوص وزارت کار که کاملا متوجه حقوق بگیران نانوائی ها می باشد از نظر این که اگر یك‌نفر کارگر رفت و شکایت کرد بدانند که چی باید بگیرد و چی باید بدهد اگر این نانوا یك خروارآرد بپزد ویا دو خروار آرد به پزد از نظر هزینه یکی است مثلا یك دکان در روز دوخروار آرد می پزد این دو خروار آرد را ۱۵۰ تومان اجرت میدهد اخیرا فرماندار شهر ری آمده و می گوید دو تا صدو پنجاه تومان حقوق بدهید، نانوا باید چکار بکند؟ این پول‌را نانوا یا باید تحمیل بمردم بکند و یا گران بفروشد. کسی نیست باین شهردار و فرماندار شهر ری بگوید که چرا شما جواز بدون حساب و بدون توجه به نظر اداره کل غله و نان و اداره توزیع نان میدهید وزارت دارائی و شهرداری که مسئول نان شهر تهران هستند ا زنظر پائین آوردن سطح قیمت نباید اجازه بدهند که صد تا دکان دویست دکان بشود وهزینه در روز دو برابر بشود.

دنباله مذاکرات ششمین جلسه کرسی آزاد اصناف در شماره‌آینده

دیپلماتهای ژاپنی تهران را ترك کردند

چهارده نفر ازدیپلمات های‌ژاپنی که روز جمعه قبل بمنظور شرکت در کنفرانس و مذاکره در مسائل مختلف خاور میانه بایران آمده بودند تهران‌را بقصد محل‌ماموریت خود ترك کردند.

دیپلمات های ژاپنی اغلب از سفرای کبار و وزرای مختار ژاپن در خاور میانه و کشور های ایتالیا، مسکو، لندن، بودند این‌دیپلماتها سه روز در ایران اقامت کردندو طی‌جلسات صبح و عصر که‌درسفارت ژاپن تشکیل دادند مذاکراتی پیرامون مسائل اقتصادی، فرهنگی و سیاسی کشور هائی که با آن روابط دوستانه دارند بعمل‌آوردند و در مورد تشیید روابط ژاپن بااین کشورها تبادل‌آراء کردند کنفرانس دیپلمات های ژاپنی هر سال در یکی از کشور ها تشکیل می‌شود این هفتمین کنفرانسی بود که در تهران تشکیل گردید.

ریاست دیپلمات های ژاپنی را آقای یوکاهاوانماینده وزارت‌خارجه ژاپن عهده‌دار بود.

۱۰۰ر۰۰۰ نفر

بقیه از صفحه ۵

۱۱ر۹۶۸ خانه خالی و ۳ر۷۳۷خانه نیمه‌تمام وجود دارد.

تعداد خانه‌های خالی نسبت به سالهای گذشته افزایش یافته‌است ازاینرو میتوان گفت ظرف‌چندسال اخیر فعالیتهای ساختمانی زیادشده است. رویهمرفته صدی ۵۲ اهالی تهران خانه شخصی دارند وصدی ۴۳ مستاجرند و صدی ۵ بطور مجانی از خانه های شهر استفاده میکنند.

مطابق همین آمار برای اهالی تهران ۱۳۴ مغازه مشروب‌فروشی و۶۸۱ اغذیه فروشی دایر است‌که در مقابل آن فقط ۲۰قرائت خانه و۲۵۹ کتابفروشی وجود دارد.

ضمنا در تهران ۸۳۹ دبستان، ۲۴۲ دبیرستان، ۷۴ سینما وتئاتر ۶۶۸ عمارت مخروبه، ۶۶بیمارستان ۸۴۵ اطاق گلی و چادری وجود دارد.

ناگفته نماند که در شهرتهران درحال حاضر باتمام ترقیات فرهنگ ۲ مکتب خانه قدیمی هنوز دائر است که عده‌ای از بچه‌ها در آنها درس میخوانند.

شهرتهران دارای ۱۷۶۹قهوه‌خانه میباشد.

از آمارهای جالبی که از اماکن شهرتهران توسط اداره آمار تهیه شده اینست که‌تهران دارای ۱۱۱ طویله میباشد و دراین طویله ها گاو وگوسفند نگه‌داری میشود.

اتوبوس رستم‌آباد مرتب است

امروز آقای کریم قادری سرپرست خط اتوبوسرانی رستم‌آباد بروزنامه مراجعه کرد و در باره خبر انجمن محلی رستم‌آباد گفت وضع‌اتوبوسرانی رستم‌آباد مرتب است و درخواست کرد که هرکس شکایتی دارد بخودوی مراجعه نماید.

انجمن‌جدید درخیابان‌سعدی

دراین هفته جمعی از سکنه دروازه دولت خیابان سعدی دور هم جمع‌شده وبرای تاسیس انجمن محلی اقدام کردند ودراولین جلسه این انجمن شرحی بشورایعالی انجمن های محلی نوشته شد و موجودیت انجمن اعلام گردید. قرار است این انجمن در خیابان سعدی برای رفع ناراحتی‌های سکنه و کسبه اقدام نماید.

توضیح شرکت ملی نفت درباره

تابوت چهل‌هزار تومانی!

در چند هفته اخیر درپاره‌ای از جراید پیرامون خرید «تابوت چهل هزارتومانی» از طرف شرکت‌ملی نفت مطالبی منعکس شده بود واین موضوع حتی از طرف یکی از روزنامه‌نگاران‌در یك‌مجلس میهمانی باحضور نخست‌وزیر ویکی ا زاعضای هیئت‌مدیره شرکت ملی نفت مسئله را مطرح ساخت که در رپرتاژ مربوط بهمان میهمانی، در روزنامه اطلاعات منعکس گشت.

شرکت ملی نفت، درباره این موضوع توضیحی بروزنامه اطلاعات نوشته است که درزیر چاپ‌میشود:

روزنامه‌گرامی اطلاعات

طبق قسمتی از ماده ۶اساسنامه شرکت ملی نفت ایران‌مصوبه‌دیماه ۱۳۳۳ وهمچنین قسمتی از ماده۶ اساسنامه مصوبه اردیبهشت ۱۳۳۹:

«بمنظور تشکیل کادر مجهز لازم برای صنعت نفت وبی‌نیازشدن صنعت نفت ازاستخدام کارکنان خارجی شرکت همه‌گونه برنامه های تعلیم و کار آموزی را که شایسته بداند مخصوصا اعزام تعداد کافی دانشجو بخارج تنظیم و اجراخواهد نمود.»

درراه اجرای این قسمت ازوظائف گوناگون که برعهده شرکت ملی نفت ایران محول است یادآور می‌شود که تاپایان روز نهم آبان ۱۳۴۰ تعداد دانشجویان و کار آموزان شرکت ملی نفت ایران در داخل و خارج کشور ۵۸۸ نفر بوده‌اند.

اما موضوع «خرید تابوت ۴۰ هزار تومانی» مربوط بسال های ۱۳۳۷و ۱۳۳۸ می‌باشد که‌خلاصه جریان آن بدین قرار است:

درشهریورماه ۱۳۳۷ آقای‌تقی نطاق‌پس از شرکت درمسابقه اعزام محصل بخارج که بین بیش از یکهزار نفر داوطلب انجام گرفت درمیان سی‌نفر اول قبول شدگان اعلام شد و سپس جزو دانشجویان منتخب شرکت ملی نفت ایران بلندن اعزام گردید تا در رشته الکترومکانیك تحصیل نماید.

در فروردین‌ماه سال ۱۳۳۸ گزارشی از دفتر نمایندگی شرکت در لندن درباره این دانشجو که جزو شاگردان برجسته شرکت ذکر شده بود واصل گردید که نامبرده دچار بیماری روحی شده است و سه روز بعدمتاسفانه گزارش تلگرافی دیگری حاوی خبرفوت او بشرکت رسید.

در لندن از طرف مقامات قانونی برای پیداکردن علت فوت ناگهانی تقی‌نطاق از جسد او کالبد شکافی گردید و معلوم شد که وی از دوسال قبل مبتلا به‌بیماری سرطان ریه بوده وهمین بیماری اورا ازپای درآورده‌است.

موضوع ضمن ابراز تاسف از طرف جناب آقای عبداله انتظام به آقای محمد نطاق پدر دانشجوی متوفی اطلاع داده شد و به‌تقاضای آقای محمد نطاق قرار شد جنازه فرزند ایشان به‌تهران منتقل گردد.

در تاریخ ۵اردیبهشت ۱۳۳۸ یعنی پنج روز پس از فوت، جنازه‌بتهران انتقال یافت و تحویل خانواده‌متوفی گردید و مراسم غسل باحضور بستگان او و نماینده شرکت انجام گرفت. هزینه‌ای که برای تهیه تابوت وهمچنین‌آ ماده‌کردن جسد برای انتقال بایران وسایرتشریفات پرداخت شده طبق اسناد موجود ۱۶۱ لیره و ۷ شیلینك و ۴ پنس می‌باشد و البته شرکت ملی نفت وظیفه خود میدانسته و میداند که جسد دانشجوئی‌راکه‌ازطرف‌شرکت بانگلستان اعزام شده طبق تقاضای والدین او بایران منتقل نماید.

بنابراین ملاحظه می‌فرمایند که ارقام دور از حقیقت و بی‌اساس که برای اینکار ذکر میکنند به هیچوجه صحت ندارد. ضمناشرکت ملی نفت مجال پاسخ گوئی به‌تمام مطالبی که در روزنامه های‌مختلف نوشته میشود و احیانا دارای جنبه های خیالی است ندارد. البته در این مورد نیز به‌سکوت اکتفا می‌نمود اما درج مطالبی درروزنامه اطلاعات پدر داغدیده این جوان را متاثر ساخت بطوریکه باحال پریشان بشرکت مراجعه کرد و بناچار برای رفع شبهه و تسکین آلام یك پدر داغدیده مبادرت باین توضیح گردید.

شرکت ملی نفت ایران

برای اجرای طرح تعلیم مربی

سخنگوی وزارت کار امروز بخبرنگار ما گفت آقای دولاتر کارشناس دفتر بین‌المللی کار از این هفته کار خودرا در وزارت کار شروع کرد. وی از طرف دفتر بین‌المللی کار ماموریت دارد که لیست تجهیزات و ماشین آلات مورد نیاز را جهت اجرای پروژه تعلیم مربی در قسمت آموزش حرفه‌ای تهیه نموده‌وبدفتربین‌المللی کار تسلیم نماید تا این لوازم خریداری وبرای اجرای پروژه مذکور در اختیار وزارت کار گذارده شود.

آگهی مناقصه شماره ۳۷۶

اداره کارپردازی شهربانی کل کشور یکصدو هیجده قلم تره‌بار ولبنیات (اجناس فاسدشدنی) مورد مصرف یکسال رابطور مستمربموجب یکبرك شرایط موجوده دراداره از طریق مناقصه خریداری مینماید.

۱- داوطلبان شرکت در مناقصه میتوانند همه‌روزه برای دریافت برك شرایط وسیاهه اجناس مورد مناقصه بدفتر کمیسیون خرید مراجعه وسپس پیشنهادات خودرا تنظیم و درپاکت لاك ومهرشده که ظهرآن نوشته‌شده باشد مربوط به‌مناقصه شماره ۳۷۶ پس‌از ثبت در دفتر نماینده اداره کارپردازی توسط شخص پیشنهاددهنده منتهی‌تا آخر وقت اداری روز ۲۷ر۹ر۴۰ به صندوق پاکتهای مناقصه انداخته شود.

۲- داوطلبان شرکت در مناقصه بایستی مبلغ دویست هزار ریال بابت سپرده به‌حساب ۱۰۶۳ شهربانی به‌بانك ملی شعبه فردوسی‌تودیع واعلامیه‌بانك راپیوست پیشنهاد خود نمایند چك بعنوان سپرده پذیرفته نخواهد شد ولی چك تضمین‌شده یاضمانتنامه بانکی معتبر لااقل بمدت اعتبار دوماه مورد قبول است به پیشنهادات فاقد سپرده - مشروط، مبهم وهمچنین به‌پیشنهاداتیکه بعداز روز وساعت مقرر در آگهی برسدبهیچ عنوان ترتیب‌اثر داده نخواهد شد.

۳- پیشنهادات رسیده درساعت ۹صبح روز ۲۸ر۹ر۴۰درکمیسیون مناقصه باز و قرائت خواهد شد حضور پیشنهاددهندگان در جلسه‌مناقصه الزامی بوده و در صورت عدم حضور کمیسیون طبق مقررات تصمیم مقتضی اتخاذ خواهد نمود. واداره دررد یاقبول یك یاکلیه پیشنهادات مختار است مالیات وعوارض وحق‌الطبع آگهی در جراید و هزینه ثبت پیمان (درصورتیکه مقتضی باشد) وغیره بعهده برنده مناقصه میباشد.

۴- دادن پیشنهاد وشرکت در مناقصه به منزله قبولی کلیه‌شرایط واطلاع کامل از مواد مندرج درآن و مشخصات سیاهه ۱۱۸قلم اجناس مورد مناقصه میباشد و هیچگونه عذری بعدا مسموع نخواهد شد.

رئیس‌اداره کارپردازی-سرهنك ناظمی افشار

آ-۲۸۴۶۰

از شهرستانها اطلاع میدهند

نمایندگان اطلاعات در خدمت مردم

مردم شهرستانها بوسیله نمایندگان اطلاعات خواسته‌های خود را شرح میدهند

فیروزآباد

عده‌ای ازاهالی فیروزآباد بدفتر نمایندگی اطلاعات آمدندو گفتند : زمستان درپیش است و ذغال و هیزم دراین شهر نایاب. تابحال هرچه تقاضا کرده‌ایم که‌لااقل اجازه‌دهید‌بمیزان مصرف سوخت اهالی هیزم و ذغال واردشود این اجازه صادر نشده است هرچه شهرداری دراین باره بااداره جنگلبانی مکاتبه کرده نتیجه نگرفته‌است. ماکه نمیتوانیم نفت مصرف کنیم .نه‌وسائلش راداریم ونه استطاعتش را لااقل بگذاریددر این روزهای سردوسیاه زمستان آسوده خاطرباشیم .

حسن کیاده

وضع‌نان ووضع پخت‌نان‌دربندر حسن کیاده‌تعریفی ندارد .

پریروز جمعی‌از اهالی بدفتر نمایندگی اطلاعات آمدند، و اظهارداشتند: صبح‌و ظهر وشب برای تهیه‌نان باید درمقابل نانوائیها صف بکشیم وتازه‌نانی که‌بعداز ساعتها معطلی بدستمان میدهند نصفش سوخته و نصفش خمیراست بشهرداری دراین‌باره کرارا شکایت کرده‌ایم و ترتیب اثری داده نشده‌است. همه‌نانوائیها یك جور نان میپزند آنهم نان‌سفید وباصطلاح درجه‌یك . در صورتیکه نانی که‌بدست ما میدهند از درجه ۳هم پائین‌تر است !

علی‌آباد

جمعی‌از کارمندان جنگلبانی علی‌آباد گرگان بدفتر نمایندگی اطلاعات آمدندو گفتند ازشهریور ماه سال‌جاری تابحال حقوق‌و مزایای ماپرداخت نشده است ازقول‌ما بنویسید که ماکارمندان جنگلبانی علی‌آباد گرگان برای دریافت حقوق ومزایای عقب افتاده خود از مسئولین مربوطه التماس دعا داریم !

تفرش

چندروز قبل عده‌ای از محترمین و معتمدین اهالی تفرش بدفتر نمایندگی اطلاعات آمدندو اظهار داشتند سه‌سال‌است تفرش تبدیل بشهرستان شده‌است ولی‌دراین مدت مردم تفرش خیلی‌از خود گذشتگی کرده و متحمل ضرر شده‌اند، برای‌ایجاد خیابان در این‌شهر ازبسکه‌نقشه کشیدند وعمل نکردند مردم خودشان حاضر شدند خانه های مسیر خیابان رابرایگان واگذار کنند. وقتی بازهم ازایجاد خیابان‌خبری نشداهالی بدست خود خانه‌هایشان راخراب کردندودراختیار شهرداری گذاشتند ولی‌بازهم برای اسفالت وجدول بندی خیابانها اقدام نشده است .

ادارات دولتی این‌شهرستان اغلب استقلال ندارندوهمین باعث رکود کار ها شده‌است وضع پست‌و تلگراف تعریفی نداردوسه سال است پول برای، نصب‌تلفن شهری گرفته‌اند وتاحالا نه‌تلفن نصب کرده‌اند ونه‌پولش راپس میدهند .

بانك‌کشاورزی درتفرش نیست‌و میگفتند بعداز تشکیل دادگاه ، بانك کشاورزی تاسیس میشود ولی دوسال است دادگاه تاسیس‌شده وازبانك خبری نیست .

شهرستان تفرش باداشتن بخشهای متعدد تابعه فقط یك‌پزشك داردواز دندانپزشك وقابله‌وداروساز اثری‌نیست چندوقت پیش آقای دکترضاالهی‌پناه پزشکی‌که یکماه قبل باین شهرستان آمده‌بود بجای دیگری منتقل‌شد . درمانگاههای رودبار و آشتیان تفرش‌پزشك وبهدارندارد .خوشبختانه ازطرف وزارت راه تعمیرات اساسی راههای تفریش شروع‌شده واگر سایر سازمان های‌دولتی هم‌مثل وزارت راه‌اقدام میکردند تفرش بسرعت آباد میشد .

سخن دوست ..!

خبرنگار مادرجهرم مینویسد: گردو خاکی‌کوچه‌هاومعابر جهرم بهداشت اهالی را بخطرانداخته ولی ماموربن شهرداری با کمال جدیت مشغول گرفتن عوارض هستند و عقیده دارند که‌از هر چه بگذری سخن دوست‌خوش‌تر است !و سخن دراین استکه دوست ماموربن شهرداری فقط «عوارض» میباشد .

درمهرماه مبلغ۷۰ هزارتومان عوارض شهرداری گرفته شده‌و لابد درماه گذشته این مبلغ افزایش هم یافته‌است ولی بااین درآمد قابل‌توجه کمترین‌توجهی بحفظ نظافت شهر نمیشود وباز هم همان عقیده ماموربن پابرجا استکه : سخن دوست خوشتر است !

آخر، این چند تا رفتگر و سپور که‌شهرداری‌با حقوق‌ناچیز استخدام کرده‌است بکدام‌قسمت شهر برسند ؟بالای‌شهر را تمیز کنند پائینش‌کثیف‌است. شمال راجارو کنند جنوب زباله دانی میشود وکسی هم‌نیست‌بگوید: برسشی ،ای‌هموطن!زخسته دلان کن ... .

بارندگی در آذربایجان شرقی شروع شد

خبرنگار ما در تبریز تلفنی گزارش داد از نیمه شب گذشته بارندگی نسبتا شدیدی در تبریز شروع شده‌است و ریزش باران که توام با وزش باد های شدیدی است هم‌اکنون ادامه دارد و هوای شهر نیز روبسردی نهاده است . ضمنا گزارشهای رسیده از خبرنگاران مادرآذربایجان شرقی‌حاکیست که ظرف بیست و چهار ساعت گذشته در بعضی از شهر های این استان بارندگیهائی رویداده است .

دوخبر ازشهر بابك

*براثر مساعی آقای نجفی مدیر کل فرهنك استان بمنظور تکمیل کادر آموزش فرهنك شهر بابك مبلغ چهل هزار ریال جهت‌استخدام آموزگار روزمزد ، بفرهنك این شهراختصاص داده شد و بااعزام سه نفر آموزگار تااندازه‌ای کادر آموزشی فرهنك شهر بابك تکمیل گردید اهالی از این اقدام اظهار خشنودی میکنند .

*کلیه اراضی شهر بابك بجز قسمت کوچکی از آن قابل‌کشت است ولی بعلت عدم توانائی اهالی زمینها لم‌یزرع مانده و اغلب کشاورزان این شهر راترك گفته‌اند تنها راه جلوگیری از مهاجرت کشاورزان و بهره‌برداری ازاراضی مزبور تاسیس بانك کشاورزی در این شهر است و بااینکه چندسال قبل اهالی تقاضای افتتاح آن را نمودند معهذا تاکنون ترتیب اثر داده نشده و اهالی بازهم تقاضا دارند هرچه زودتر بانك کشاورزی در شهربابك دایر شود .

باکمك بانك کشاورزی ایران

کشاورزی درشهرستانها مکانیزه میشود

خبرنگارما در آستارا گزارش میدهد ،دراجرای منویات شاهنشاه دائر به مکانیزه کردن کشاورزی تحولاتی درامور کشاورزی شهرستان مرزی آستارا پدید آمده‌است واهالی باکمك اعتبارات بانك کشاورزی‌ایران یکی پس‌از دیگری موفق‌بخرید تراکتور ومکانیزه‌کردن کشاورزی میشوند. چندروز قبل دومین دستگاه‌تراکتور که‌باکمك بانك کشاورزی تهیه شده‌بود طی مراسمی باحضور عده‌ای از روسای ادارات دولتی ومعتمدین‌محل آستارا دراین شهرستان بکار افتادوامیداست این شهر مرزی باکمك‌بانك کشاورزی روزبروزاز لحاظ‌کشاورزی پیشرفت شایانی نماید. درعکس بالا تراکتوری که بتازگی دراین شهرستان بکار افتاده است‌دیده میشود.

اگر شهرداری تاسیس شود ...

پیشرفت امورعمرانی بخش‌وسیع زرند دو چندان میگردد

دبیرستان مامونیه زرند از محل‌صدی‌پنج عمران باکمك مردم محصور خواهد شد

چندروز پیش آقای کاویانی فرماندارساوه آقایان قوامی رئیس فرهنك و سرهنك قهرمانی و سرهنك فامیلی روسای سازمان مقاومت ملی‌وحوزه‌نظام وظیفه وعده‌ای از روسای دوایر دولتی آن شهرستان برای بازدید وضع بخش زرند بمامونیه مرکز این بخش وارد شدند . فرماندار وهمراهان از دبیرستان دکتر مهران و دبستانهای شاهپورو پروین مامونیه زرند بازدید کردند و از پیشرفت وضع فرهنك دراین بخش اظهار خشنودی نمودند در جلسه‌ای که باحضور عده‌ای از معتمدین محلی مامونیه تشکیل گردید فرماندار ساوه اهالی رانسبت به‌پیشرفت امور عمرانی این بخش تشویق کرد و مخصوصا یادآور شد که چنانچه شهرداری درمامونیه زرند تشکیل شود و ساختمان مجهزی برای بهداری ایجاد گردد پیشرفت امور عمرانی این بخش وسیع دوچندان خواهدشد . آقای فرماندار ضمن بیانات خود در مورد دیوارکشی محوطه دبیرستان مامونیه اظهارداشت مبلغ قابل توجهی از محل پنج‌درصد عمران موجود است که دراختیار بخشداری مامونیه زرند گذاشته میشود تابکمك مردم‌و اولیای دانش‌آموزان باصرف این مبلغ محوطه دبیرستان این بخش محصور گردد. دراین مورد فرماندار ساوه به‌آقای ناصر حسینی بخشدار زرند دستوراتی صادر نمود . هم‌اکنون اهالی مامونیه بااعتماد و اطمینانی که به‌بخشدار زرند دارند امیدوارند هرچه زودتر دبیرستان دکتر مهران مامونیه محصور و آرزوی دیرینه آنان درباره تاسیس شهرداری درمامونیه تحقق‌یابد .

سارقی بقتل رسید

طبق گزارش خبرنگارما درخوی نیمه شب چند شب قبل مامورین گشت ژاندارمری خوی‌درکوهستان های «مارکان» بسه نفر اسب‌سوار برخوردکردند و به‌آنها فرمان‌توقف دادند سه نفر مزبور بدون توجه پابفرار گذاشتند و در نتیجه تیر- اندازی مامورین یکی از آنها بنام غلامحسین زمانی مقتول و دونفر دیگر موفق بفرار شدند . طی تحقیقاتی که بعمل آمد معلوم شد این سه نفر ،سارق پنبه بودند و سه عدل پنبه سرقت کرده وباخود میبردند و مامورین خیال کرده بودند قاچاقچی هستند جنازه سارق مقتول باانجام تشریفات قانونی‌دفن شد ...

ازمهمانسرای شاه عباس افتادوکشته‌شد

خبرنگا رمادر اصفهان اطلاع‌میدهد پریروز کارگری بنام بختیار عباسی که درساختمان نیمه تمام مهمانسرای شاه عباس اصفهان مشغول کار بود ناگهان از بالای ساختمان سقوط کرد و بسختی مجروح شد .

گرچه کارگر مجروح بلافاصله‌برای معالجه به بیمارستان ثریامنتقل‌گردید ولی بر اثر شدت جراحات وارده‌پس از ساعتی جان سپرد با اطلاع جریان بدادسرای اصفهان در این مورد پرونده ای تشکیل شد و قرار بازداشت مهندس مسئول ساختمان صادر گردید .

باتراکتور بجنك خوك رفت

ولی تراکتور واژگون شد ورانندە قربانی‌گردید

محمد یکی‌از جوانان قریهٔ «تجره» خلجستان ساوه باتراکتورمشغول خمیزدن زمین‌بود که‌باخوك عظیم‌الجثه‌ای روبروشد. محمد باتراکتور بجنك خوك‌رفت‌و چندین باربسرعت تراکتور رابطرف خوك‌راند تااو را ازپای‌درآورد ولی هنوز خوك‌عظیم‌الجثه ازپای درنیامده‌بود که ناگهان تراکتور براثر سرعت وافتادن دریك دست‌انداز واژگون گردید و محمد درزیر تنهٔ سنگین آن‌جانسپرد . جریان ازطریق دستهٔ ژاندارمری نوبران بدادسرای ساوه اعلام شد وبازپرس وپزشك قانونی بمحل رفتند طبق اظهار آقای دکترخلیلی صورت وقسمتی ازبدن محمد درزیر تراکتور له‌شده ولاشهٔ خوك‌هم‌در کناری افتاده‌است .هم‌اکنون پزشك قانونی بشهربازگشته ولی آقای فلاح‌بازپرس برای تحقیقات بیشتردر قریهٔ «تجره» مانده است .

ساوه

ردپای گوسفندهای مسروقه را تادرخانهٔ سارق تشخیص‌داد وگفت:

برەها یا بزمین یا به آسمان رفته‌اند ویا دراین‌خانه هستند

آنچه برای سارق ماند، سرشکستگی دزدی و سرشکستهٔ خودش‌بود!

خبرنگار ما در گرمسار گزارش میدهد: چندشب قبل «حسین بلبل» دوتابره ازخانه سیدرضا واقع درقریهٔ «سلمان» گرمسار دزدید و بخانه خودش‌در قریهٔ «مندولك» از توابع گرمسار برد. صبح‌روزبعد سیدرضا ازسرقت بره‌هایش‌مطلع‌شدو یکراست بسراغ رضامیرآخوری «ردزن»معروف این منطقه رفت. سیدرضا بتشخیص رضامیرآخوری ردپای بره‌های‌خودرااز درخانهٔ خودش تادرخانه حسین بلبل واقع‌در قریهٔ مندولك‌برداشت ودر آنجا رضامیرآخوری به سید رضا گفت : بره‌هایت یابزمین فرورفته و یاباآسمان رفته ویادر این خانه هستند !سیدرضا هم‌درخانهٔ حسین‌بلبل‌رازد ووقتی‌حسین دررا باز کرد جریان راباو گفت واز او خواست دوتابره ایراکه دزدیده است پس‌بدهد .

حسین بلبل هم‌بجای پس‌دادن‌بره‌ها چوبی‌برداشت وبجان سیدرضا افتاد، حالانزن و کی‌بزن !

بالاخره پسر سیدرضا بشهررفت وجریان رابژاندارمری گفت : حسین بلبل هم‌خودش سرخودرا شکست واز سیدرضا بژاندارمری شکایت کرد.

ولی وقتی مامورین ژاندارمری برای تحقیقات بخانه‌حسین بلبل‌رفتند صدای بع‌بع گوسفند ازصندوقخانه منزل‌وی شنیدند ومعلوم‌شد که : بعله !دزدن قابل‌گرمسار واقعا قابل‌است وتشخیص خطا نبوده‌است. بره‌های مسروقه‌بسید رضا تحویل‌گردیدو آنچه برای‌حسین بلبل باقی‌ماند سرشکستگی دزدی و سرشکستهٔ خودش بودو علاوه‌بر آن حالاباید چند وقتی هم‌درزندان آب خنك‌بخورد !

خانه عروس آتش گرفت

خبرنگار مادر گورآب‌زرمیخ گزارش میدهد ، چندشب پیش عده‌ای برای خواستگاری دخترآقای صفرحق‌پرست یکی‌از اهالی گوراب زرمیخ آمدندو پس‌از قرارداد عروسی وصرف شام بخانه‌برگشتند ولی نیمه‌شب همانشب صفر حق‌پرست براثر گرمای زیادازخواب بیدارشدوموجه‌گردید خانه‌اش آتش گرفته است .اهل‌خانه‌را ازخواب بیدار کرد و همسایگان راهم بکمك طلبید ولی هرچند تلاش کردند آتش‌خاموش نشدو تمام اثاثیه منزل وی باحاصل یکسال زحمت این کشاورز بیچاره سوخت وخانه‌ای که میبایستی چندروز دیگر درآن عروسی بپاشود تبدیل بعزاخانه شد .

طوفان دربروجن

طبق‌اطلاع رسیده از بروجن از عصر پریروز هوای این شهرستان بشدت طوفانی وسردشده ودرنتیجه‌این طوفان گرد و غبار قرمز رنگی فضای شهررا فرا گرفته و موجب وحشت عمومی‌شده است .

شدت طوفان باندازه‌ای است که کسبه و مغازه داران بناچار دست از کار کشیده‌اند وبخانه‌های خود پناه برده‌اند .

واژگون شد

بنابگزارش خبرنگارما درمامونیه زرند سه روز قبل کامیون بنزشماره ۲۲۲۹۱ حامل خیار برانندگی سید علی که بطرف تهران حرکت‌میکرد در کیلو متر ۹۰ جاده ساوه‌ـتهران بین حکیم‌آباد و آسیا بك از توابع مامونیه زرند واژگون گردید . این حادثه براثر در رفتن چرخ عقب کامیون اتفاق افتاد وخوشبختانه برانندەوکمك‌راننده کامیون آسیبی وارد نشد .

جشن درختکاری درشهرستانها

گزارش خبرنگار ما در شهرستانها حاکی استکه دیروز بمناسبت جشن درختکاری مراسم باشکوهی در کلیهٔ شهرستانها برگزار گردیده و پیشاهنگان ودانش آموزان باغرس نهال درخیابان های شهر دراین مراسم باشکوه شرکت‌کرده‌اند .درمراکز استانها اولین نهال‌را استانداران بنام شاهنشاه غرس کرده ودرسایر شهرها فرمانداران و بخشداران محل باغرس اولین نهال بنام شاهنشاه در این مراسم باستانی شرکت نموده‌اند. اجرای مراسم درختکاری که سنت نیاکان وآئین باستانی ماست درتمام شهرستانهای کشور بااستقبال گرم مردم روبروشد وحتی افراد عادی شهرستانها هم‌در این مراسم پابپای پیشاهنگان ودانش‌آموزان شرکت کرده ودرخت کاشته‌اند .

چند خبر از آشتیان

✦ چندروز قبل‌بدستورآقای مهندس عترت رئیس کشاورزی استان‌مرکزی، شعبه کشاورزی در آشتیان تاسیس شد اهالی ازاین اقدام اظهارخشنودی میکنند .

✦ چندروز قبل آقایان خلیلی‌رئیس بانك کشاورزی شعبه اراك ومهندس بهرام سلطانی بازرس بانك‌کشاورزی وارد آشتیان شدند و بامورنمایندگی بانك کشاورزی و صندوق تعاون روستائی رسیدگی کردند . اهالی آشتیان از مسئولین تقاضا دارند نمایندگی بانك‌کشاورزی‌اینشهرستان تبدیل‌بشعبه شودتا موجبات آسایش کشاورزان بیش از پیش فراهم‌گردد.

✦ چندروز قبل طی مراسمی آقای فامیلی رئیس فرهنك شهرستان‌تفرش کلاس چهارم‌دبیرستان مستوفی‌الممالك آشتیان را افتتاح‌کرد دراین مراسم رؤسای ادارات دولتی و معتمدین و معاریف آشتیان حضور داشتند چون محل دبیرستان مستوفی‌الممالك‌آشتیان فوق‌العاده کوچك بود آقای غلامرضا ذکائی آشتیانی حاضرشد ساختمان مناسبی را بمدت‌دوسال بطور رایگان دراختیار ادارهٔ فرهنك بگذارد .اهالی ازاین اقدام خیرخواهانه اظهارخشنودی میکنند

همسرم، بخانه برگرد

نه برای من، بلکه بخاطر بچه‌هایت بخاطر فرزندانمان!

زن این پیرمرد برای دیدن زیبائیهای تهران دست ازخانواده کشیده ورفته‌است

علی نبیره : همسرم بخانه برگرد

دخترم صدیقه بخانه‌اش رفتم ووقتی‌از آنجا برگشتم از همسرم «شوکت» اثری ندیدم . او کارگر حمام بودو معمولا میبایستی آنوقت‌بخانه برگشته باشد .ولی موقعی‌ازپسر کوچکم اصغر پرسیدم: مادرت هنوز نیامده است ؟ گفت: ممکن‌است امروز کارش زیادتر باشد . بدنبالش رفتم واز محل‌کارش سراغ‌اورا گرفتم ولی گفتند :شوکت خانم بخانه زنی ازآشنایانش رفت . بآنجاهم رفتم اما آشنای اوگفت :یك خانواده اصفهانی که‌بتهران میرفتند. اورا برای کلفتی بتهران بردند ... باورم نمیشد.خیال‌نمیکردم یك‌خانواده مرفه وآسوده آنقدر بیفکر وبیخیال باشند‌که خانواده‌ای رابرهم بزنند . گمان نمیبردم زنم بعداز چندین سال زندگی باچندین بچه قدونیم قد از خانواده‌اش صرفنظر کندو بزیبائی های تهران دل‌ببندد وبرای دیدن‌تهران بعنوان کلفتی برود . دوسه‌روز صبر کردم وازاو خبری نشد.من‌آن خانواده که‌همسرم رابرده بودند می‌شناختم . نشانیشان رامیدانستم‌و بدنبال«شوکت» بتهران رفتم وقتی بازحمت زیادخانهٔ آن‌خانواده راپیدا کردم ودرزدم‌شوکت خودش درراباز کرد ولی همینکه‌مرا دید دررابست و دوباره بداخل خانه رفت.چند لحظه‌بعد مرد آن‌خانواده که ماتو مبهوت مانده بودیم که‌این‌پیر مرد پنجاه شصت ساله چی‌میگوید ؟ ازکی حرف میزند ؟زنش چطورشده؟ کی‌رفته و کجارفته و چرارفته‌است...؟ هزاران سئوال بی‌جواب شیارهای مغزمان رامیخورد وازبسکه پیر مرد عصبانی بودجرات‌نداشتیم ازش‌سئوال کنیم .

..ننشست ،چپقش راچاق کردوبك محکمی بآن‌زد وبگوشه‌ای خیره‌ماند. سکوت پرحشمت تالار وسیع اداره سرپرستی اطلاعات را جزصدای پای مستخدم که‌چای می‌آورد برهم‌نمیزد. نمیخواستیم باسئوالات خود پیرمردرا ناراحت ترکنیم. شاید عصبانی تر میشد ...

کم‌کم اشك درچشمهایش حلقه‌زد و دانه دانه‌روی ریشهای جوگندمیش فرو ریخت. میخواست صحبت کندولی بغض راه گلویش راگرفته‌بود .خیلی سعی میکرد خودرا آرام سازد ولی کوشش اوبی‌نتیجه بود . شاید دلش میخواست برخیزد وفریاد بکشد و گریبان چاك کند اما چه‌حاصل‌داشت؟

بالاخره وقتی بغضش فروکش کرد وعصبانیتش فرو نشست سرصحبتش باز شد .

گفت: آقا، زنم‌را «قر»زدند، دزدیدند، فریبش دادند وبعنوان کلفتی بتهرانش بردند. رفتم ودیدم که‌در تهران کلفتی میکند واصلا بفکرخانه وخانواده و بچه‌هایش نیست . بهرکجا رفتم و بهرکس مراجعه‌کردم جواب‌دلخواهی نشنیدم حالا آمده‌ام ببینم از دست شمابرای من کاری برمی‌آید ؟.

ازماچه‌برمی‌آید جزاینکه درد دلش را بنویسیم و تقاضایش را منعکس کنیم. اومیخواست‌زنش‌بخانه بازآید. اومیگفت: همسرم : بخانه‌برگرد .نه برای من، بلکه بخاطر بچه‌هایت . بخاطر بچه‌هایمان که‌چشم‌براه‌بازگشت تو هستند ....

میگفت: اسمم علی نبیره‌است . ۵۹ساله هستم ودر کارخانه شهرضا اصفهان کارمیکنم. تقریبا دوماه پیش وقتی ازکارخانه بمنزل‌آمدم برای‌دیدار

شوکت دل‌بزیبائیهای‌تهران بسته است

ازاین مردم‌پست‌فطرت که حتی‌بناموس دیگران‌هم ابقاءنمیکنند،ازاین مردمی که‌زن آدم‌را از خانه‌اش «قر» میزنند ازاینها شکایت‌دارم. من‌زنم‌رامیخواهم، «شوکت» را بمن بدهید . اورا بخانه برگردانید .آخر،بچه‌هایم همه‌بی‌سر- پرست مانده‌اند.اوباید بخانه‌برگردد.

***

مردی که همسرش راکشته‌است محکوم شد تاابد در زندان بماند ...

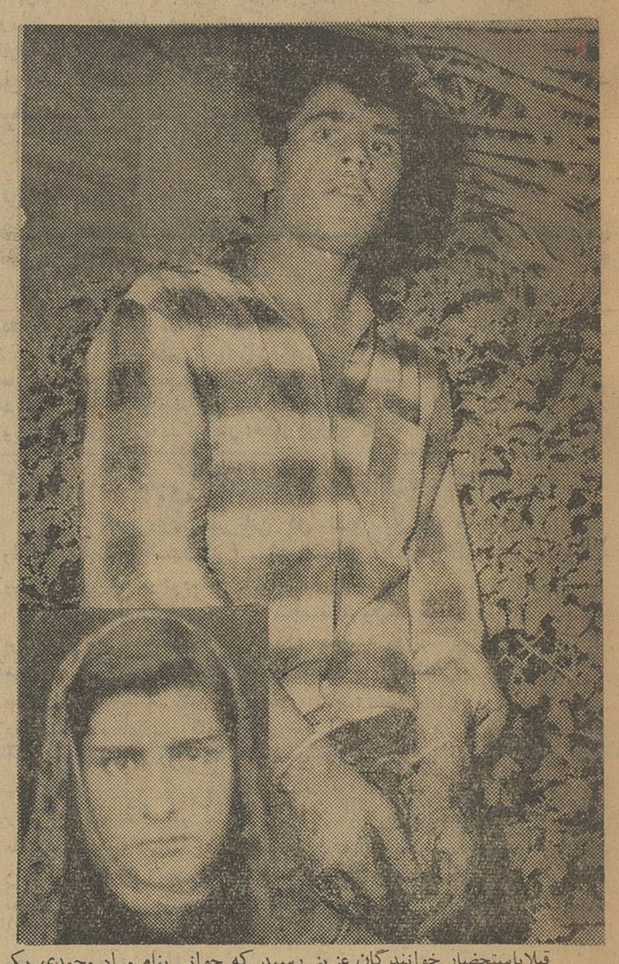

قبلاباستحضار خوانندگان عزیز رسید که جوانی بنام مراد محمدی یکی از اهالی اهواز بجرم قتل همسر سابق خود در دادگاه جنائی استان خوزستان بحبس ابد با اعمال شاقه محکوم شد عکس بالا مراد محمدی را که بحکم‌قانون باید تا آخر عمر در زندان باشد نشان میدهد . در قسمت پائین عکس نیز کبری همسر سابق محمد که حالا در زیر خروارها خاك خفته است دیده میشود .

اطاق حجله را آماده کرد و در رختخواب عروسی جانسپرد

چندشب پیش جوانی ازاهالی کرمان درشب عروسی خود براثر گاز ذغال درحجلهٔ عروسی جانسپرد. خبرنگار مادرکرمان گزارش میدهد، حسین باعینی ازاهالی کرمان‌یکسال پیش عاشق‌دختری از اقوام خودشد واز او خواستگاری کرد. بعداز جلب موافقت دختر وخانواده اش طی‌مدت یکسال وسائل عروسی را فراهم نمود و قراربود چندروز قبل پس‌از عقد ازدواج عروسی کند . تمام وسائل رافراهم نمود واز آشنایان ودوستانش دعوت‌کرد. حجله رازینت‌داد تافردا پس‌از عقد ازدواج عروس را بخانه بیاورد ولی آنشب هوا سردبود وحسین منقلی پراز آتش باخود باطاق حجله برد تنها درآن اطاق که‌قراربود فرداشب حجله عروسیش باشدخوابید صبح‌روز بعد هنگامیکه بسراغ حسین‌رفتند اورا دیدند که‌در رختخواب عروسی براثر گاز ذغال جانسپرده است .

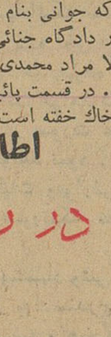

گرمان

طی زدوخوردی در آبهای شط‌العرب موتورلنج حامل‌کالای قاچاق‌توقیف‌شد

بنابگزارش‌تلفنی خبرنگار مادر آبادان نیمه شب‌گذشته مامورین‌ناو گروه مستقل ژاندارمری آبادان طی زدوخورد شدیدی در دهانه‌شط‌العرب موتور لنجی را که حامل مقدار زیادی کالای قاچاق بود توقیف کردند در این جریان عده ای از سرنشینان موتور لنج بقصد فرار خود را به‌آب انداختند ولی مامورین ژاندارمری با ناوچه «پیکار» آنها را تعقیب‌ودستگیر نمودند ا زاین موتور لنج ۳۴۸صندوق سیگار ، ۷۴۰ بسته محتوی تورماهی گیری و مقداری کفش و اجناس قاچاق دیگر کشف شد .

افتاد وقربانی‌شد!

طبق گزارش خبرنگارمادرلاهیجان پریروز بانو بمانی حقیقت شناس همسر چهل‌ساله تقی یکی ازاهالی قریهٔ حاجی‌آباد لاهیجان مقداری شالی بیکی‌از کارخانجات‌برنجکوبی اطراف شهر برد تاتبدیل به‌برنج نماید . بانو بمانی میخواست شالی هارا شخصا بماشینخانه کارخانه‌ببرد ولی هنگام بالارفتن‌از پله‌ها پایش لغزید و بروی تسمهٔ ماشین کارخانه سقوط کرد و بین چرخ و تسمهٔ کارخانه گیر کرد و بسختی مصدوم گردید .ویرایبهداری رساندندولی پس از ساعتی جانسپرد . جنازهٔ وی باانجام تشریفات قانونی دفن شد .

قاتلی که نمیتوان محکومش کرد

قضات فرانسوی نتوانسته‌اند زنی راکه متهم بقتل‌چندین نفر میباشد محکوم‌کنند

یك‌خانم شصت‌و پنج ساله‌فرانسوی برای سومین بار در عرض ده سال گذشته باتهام مسموم کردن فامیل و بستگانش با ارسنیك محاکمه شد خانم ماری لسفارو متهم است که شوهر اول و دوم و مادر و پدر و عده دیگری از بستگانش را بین سال های ۱۹۴۰ تا ۱۹۴۹ مسموم کرده است .

تاکنون دو مرتبه خانم مزبور به محاکمه کشیده شده و هربار هیئت قضات نتوانسته اند نظر صریحی در مورد او بدهند . این خانم ساکن یکی از شهر های مرکز فرانسه است

اولین بار در ۱۹۴۵ هنگامیکه شوهر دوم خانم لسفارو در بستر مرگ بود در آخرین لحظات زندگی ببکی از دوستان نزدیکش میگوید که ماری او را مسموم کرده است وبدین طریق زن او بپای محاکمه دعوت می شود در تحقیقات بعدی با کمال‌تعجب معلوم گشت تعدادی از بستگان ماری بعد از اینکه مدتی نزد او بوده اند مرده‌اند . در تحقیقاتی که درقبرستان شهردر موردمقتولین که علت مرگشان معلوم نشده بود بعمل آمد معلوم گشت که تمام آنها ارسنیك‌بدنشان زیاد است . اما وکیل مدافع ماری اظهار داشت که اصولا خاك شهرمقدار ارسنیك زیادی دارد بخصوص خاك اطراف قبرستان شهر . بعلاوه معلوم شد که در اطراف شهر مقدار زیادی گرد ارسنیك برای کشتن آفات‌نباتی بکار رفته است . بهر حال هنوز بین متخصصین جنجال برپاست که آیا بدن مرده میتواند ارسنیك خاك را جذب کند یا قادر باینکار نیست و بدین ترتیب بزودی معلوم خواهدشد که آیا ماری واقعا گناهکار است یا خیر ؟

فرانس سوار

پرستاری راز وحشتناکش را از ترس فاش نکرد

دزدها دوست این پرستاررا در برابر چشمانش ازپای درآوردند واورانیز مجبور بسکوت‌کردند

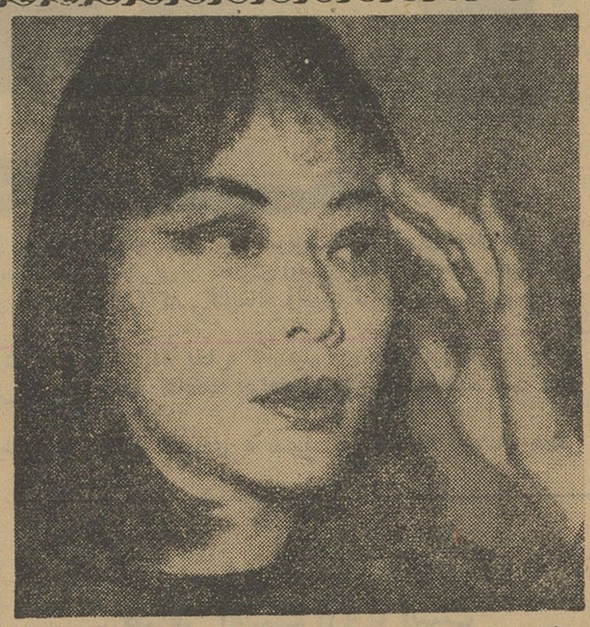

یك پرستار انگلیسی از یك سال و نیم پیش مدام با کابوس وحشتناکی دست‌بگریبان است وی روز ۱۹آوریل ۱۹۶۰ بخانه دوستش لوئیز وول رفت و دوست موقعی بآنجا رسید که دو راهزن دوستش را خفه میکردند . دزد ها فورا این پرستار را که لوسی نام دارد با ضربات مشت خود نقش برزمین کردند و زن بیچاره که قدرت حرکت نداشت اجبارا شاهد مرگ دلخراش دوستش گردید . دزد ها موقعی که میخواستند از منزل‌بیرون بروند گفتند :

اگر چیزی به پلیس بگوئی ترا خواهیم کشت .لوسی از ترس‌هیچگاه از این صحنه وحشتناك‌با کسی سخن نگفت .

ولی در این اواخر وقتی یکی از قاتلین مادموازل لوئیز دستگیر شد لوسی آنچه میدانست بمامورین‌پلیس گفت او افزود : باید مرا ببخشید من از دزد ها میترسیدم و نمی توانستم راز آنها را آشکار سازم .

موقعیکه وارد اطاق دوستم شدم از وحشت بر زمین میخکوب گردیدم قضات لوسی را گناهکار ندانستند و او را آزاد نمودند . ولی همسایه‌های لوئیز حاضر نشدند اورا ببخشند . و زن بیچاره مجبور گردید بخانه جدیدی برود تا از زخم زبان و نگاههای پرنفرت همسایگانش که او را به بزدلی محکوم میکردند در امان باشد .

فرانس سوار

رابطه یرقان ودندان

سه نفر از دانشمندان امریکائی بدنبال تحقیقات فراوان سه‌نوع ویروس مولد یرقان کشف کرده‌اند و اینك در صدد تهیه واکسن‌برضد آنها میباشند .

یکی از دانشمندان امریکائی نیز طی مقاله‌ای اعلام داشت که‌در بسیاری موارد ویروس یرقان درموقع دندان کشیدن بوسیله سرنك و سایر وسائل که خوب تمیز نشده‌اند وارد بدن میشود

پرندگانی که مرك بارمغان می‌آورند

فرماندار ایالت‌قجرات در هندوستان بمردم اطلاع داد که از کشتن و یا خوردن پرندگانی که‌از روسیه‌شوروی به‌پناهگاه‌پرندگان‌درقجرات‌پناه‌میآورند خود داری کنند زیرا این پرندگان حامل گرد رادیو اکتیو هستند .

معمولا هر سال در زمستانها تعداد زیادی پرنده از سیبری استرالیا و افریقا بطرف پناهگاه این شهر روی میآورند . متخصصین شهر قجرات به فرماندار اطلاع داده بودند که ممکن است این پرندگان حامل گرد رادیو اکتیو حاصل از بمب های جدید باشند .

ندیمه زیباروی کلئوپاتر

ژاکی شان دخترك زیبائی است که ندیمه الیزابت تایلور در فیلم کلئوپاتر خواهد بود ، ژاکی چند روز پیش وارد رم شد تا خودرابرای شرکت در فیلم کلئو پاتر آماده سازد . این فیلمی است که برای ستاره زیبای هالیوود بدبختی‌فراوان در برداشت و فیلم برداری از آن بارها بتاخیر افتاد ژاکی سابقا مدل عکاسی لوئی آرمسترانك جونز شوهر شاهدخت‌مارگارت بوده‌است

صاحب‌کافه زرنك

یکنفر آمریکائی برای خوردن مشروب بیکی از کافه‌های‌کنار خیابان پاریس رفت و بعد از خوردن چند گیلاس مشروب سبك متوجه شد که دیروقت است و مثل اینکه میخواهند کافه را تعطیل کنند واوتنها مشتری کافه است بجز مرددیگری که روی یکی از نیمکت ها خوابش برده‌است بدینجهت صاحب کافه را صدا کردو صورت حسابش‌را خواست .

صاحب کافه پرسید : دوست‌دارید یك گیلاس دیگر میل‌کنید؟

ـنه متشکرم تصور میکنم میخواهید کافه را ببندید چرا آن مردی راکه روی نیمکت خوابیده‌است بمنزل نمی‌فرستید ؟

مرد فرانسوی جوابداد : بله میبایستی اینکار را بکنم اما هر دفعه که اورا بیدار میکنم تقاضای صورت حساب میکند و پولش را می‌پردازد .

رم مرکز «بازارمشترك‌زیباروبان»میباشد

دونفر شیاد ایتالیائی یك مرکز «دختران تلفنی» برپاکرده بودند

رم مرکز بازار مشترك اروپاست آنچه در این بازار مشترك خرید و فروش میشد فولاد و اتومبیل و ... نبود این بازار مشترك متاعی جز «دختران تلفنی» نداشت .

پلیس ایتالیا بعد از ماهها جستجو و تلاش توانست دو نفر از بنیان ـ گذاران این‌تشکیلات عجیب رادستگیر کند . این دو نفر که یکی عکاس و دیگری فیلم بردار سینماست قصد داشتند نه تنها در شهر های بزرگ ایتالیا بلکه در پایتخت کشور های عضو بازار مشترك یك شبکه دختران تلفنی برپا سازند .

در منزل فیلم بردار مزبور پلیس سه نفر زن را دستگیر کرد . «بازار مشترك زیباروبان» صد و پنجاه زن‌و دختر زیبا در اختیار داشت که سن آنها بین ۱۷ تا ۲۳ سال میباشد . عکس رنگی تمام این عده در یك آلبوم زیبا گرد آوری شده بود تقریبا تمام این عده بامید اینکه بسینماراه یابند خود را در اختیار این دو شیاد قرار داده بودند .

این‌دو نفر ،دختران مزبور رابعداز مدتی کار آموزی بشهر های مختلف اروپا میفرستادند پلیس‌ایتالیا تمام‌این عده را دستگیر کرده و فیلم بردار وعکاس را نیز بزندان فرستاده است تا کیفر تجارت نامشروع خود را بپردازند .

فرانس سوآر

چهره‌هاو گفته‌ها

امروز سیگارهاآنقدر بهترشده‌اند وبخوبی تهیه میشوند که انسان‌تصور میکند هرکس سیگار نمی کشد به سلامتی اش علاقمند نیست .

فرانکلین جونز

خیلی خوبست که انسان بخودش ایمان داشته باشد اما نبایستی به آسانی متقاعد شد .

بورتون هیلبس

لذت جوانی در نافرمانی است اما مشکل این است که دیگر امر وفرمانی وجود ندارد .

ژان کوکتو

دو راه برای نور افشاندن وجود دارد : یا باید شمع بود یا آئینه

ادیت وارتن

وقتی مسافرت میکنید بخاطر داشته باشید که یك سر زمین‌بیگانه برای آسایش شما ایجاد نشده است بلکه ساخته شده است تا مردمان خودش را آسوده سازد .

گلیفتن‌فادیمن

در میان تمام حیوانات تنها انسان است که نمیداند هدف اصلی زندگی لذت بردن از آنست

ساموئل‌باتلر

بزرگترین ناو هواپیمابر جهان

بزرگترین‌ناوهواپیمابر جهان‌آخرین آزمایش خود را با موفقیت انجام داد.این ناوهواپیما برکه«انترپرایز» نامیده‌میشودامریکائی است.ودومین از چهار ناو هواپیما براتمی است‌که ایالات متحده امریکا تصمیم‌بساختن آنها گرفته است .

دراین عکس«انترپرایز» رادرآخرین آزمایش مشاهده میکنید .

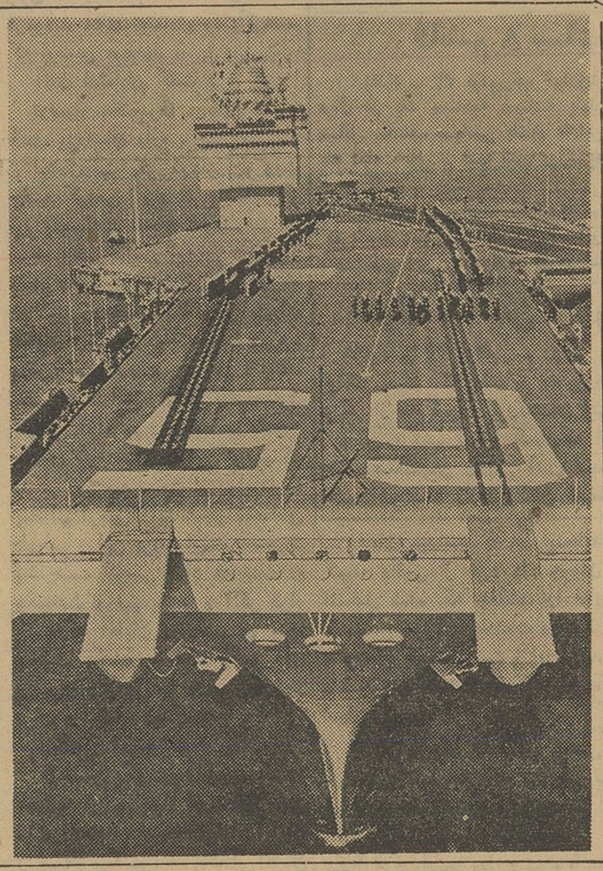

«بریژیت باردو» گناهکار است

مقامات آمریکائی فیلم بریژیت باردو را خلاف اخلاق تشخیص دادند وآنرا توقیف‌کردند

فیلم «فقط برای عشق» بواسطه داشتن صحنه های لخت و عریان از بریژیت باردو در امریکا توقیف شد. مقامات امریکائی ب . ب را بخاطر شرکت در این فیلم گناهکار میدانند.

تهیه‌کننده این فیلم که کمپانی‌فوکس قرن بیستم است اعلام داشت ـ دادخواستی در باره توقیف فیلم جدید ب . ب بدادگاههای واشنگتن داده است .

مقامات سانسور فیلم در امریکا موافقت کرده اند که باحذف قسمتی از صحنه ها حاضرند آن فیلم را از توقیف درآورند ولی کارگردان فیلم «فقط برای عشق» با این امر موافقت نکرده است .

مدیر کمپانی فوکس قرن بیستم اظهار داشت که قرار داد کمپانی با خریدار فیلم این است که هیچیك از صحنه های فیلم نبایستی سانسور شود وچنانچه مقامات‌سانسور اشکالی در این مورد تولید کنند برعلیه ـ خریدار فیلم مذکور بدادگاه فدرال امریکا که یکی از مهترین دادگاههای امریکا است شکایت خواهند کرد.

یونایتدپرس

عضله خلبان موتور هواپیماست

یك خلبان برجسته انگلیسی موفق بانجام یکی از آرزو های بشر شد .

این خلبان که جیم فیلیپز نام دارد توانست هواپیمائی را فقط باقدرت عضلات خود بمسافت صد متر بپرواز درآورد .

هواپیمای مزبور که دارای پدال هائی بود بیش از پنجاه کیلوگرم‌وزن نداشت . قیمت این هواپیمای جدید که مثل دوچرخه با حرکت پا پرواز میکند در حدود سیزده هزار تومان ارزش دارد احتمال میرود که بزودی شعاع پروازاین هواپیما به یك‌کیلومتر و نیم بالغ شود دانشمندان طراح نقشه این هواپیما از طرز عمل آن رضایت کامل دارند موتوری دراین هواپیما تعبیه شده که پس از پرواز آن را در ارتفاع دو متری سطح زمین قرار میدهد بنظر میرسد که بزودی سوارشدن براین هواپیمای پائی به صورت‌یك ورزش و تفریح مورد پسند در همه جا رواج یابد .

بدرود

اثر: بالزاك

ترجمه: منصورمصلحی

آنوقت توپچی دهانه اسب هارابدست گرفت وبمیان خفتگان تاخت فیلیپ‌فریاد زد: «نگاهدارید. نگاهدارید !» ولی بیچارگانیکه قادر نبودند خودرا یکناری بکشند درزیر ضربه سنگین چرخهای کالسکه ازپای درمی‌آمدند. سوسی فریاد زد :

«بدبختها !نگاهدارید» ولی توپچی فریاد زنان گفت :«مابدبختیم یاآنها؟» اینها سرانجام یابدست سرما ویا در برابر گلوله های‌توپ نابود خواهند شد.»

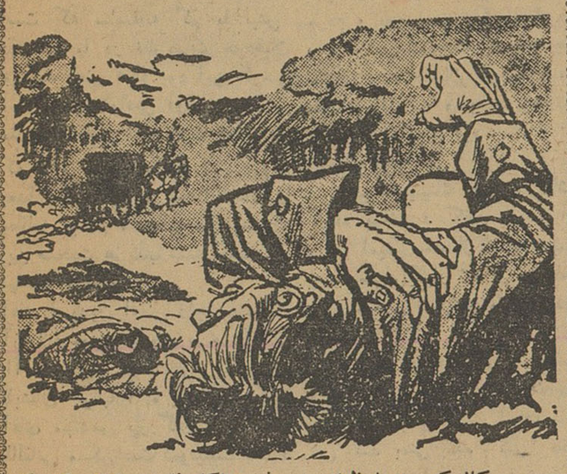

«کالسکه چند لحظه‌ای‌پیش رفت وناگاه فاجعه رخداد وکالسکه سرنگون شد .

توپچی بزیر جست نگاهی بدرون کالسکه افکند و گفت :

«افسوس دوست ماجان سپرده‌است » سوسی گفت :

«بیچاره لوران» آنوقت هردومرد ساکت بکار پرداختند اسبها راآزاد کردندو کالسکه رابروی چرخهایش قراردادند .

ضربه آنقدر شدیدبود که کنتس رااز رخوت بدرآورده بود . زن‌زیبا گفت: «فیلیپ ماکجاهستیم ؟» «فیلیپ گفت:» درپانصد متری‌پل. تواستراحت کن من یقین‌دارم که‌بزودی به‌ویلینا خواهیم رسید .»

ناگهان توپهای روسها دشت‌را درزیر آتش مرگبار خودگرفتند. فریاد های وحشتناك ازهرگوشه وکنار بگوش میرسید .

زنانو مردان وکودکان چون سیلی برروی پل درهم میغلطیدند ولی‌دیرشده‌بود سربازان شکست‌خورده فرانسوی که‌پایه‌های پل را آتش زده بودند تابتوانند از چنك روسها بگریزند بیهوده میکوشیدند تا فراریان رامانع ازآمدن بروی آن شوند . پل مدتی دراز تحمل نکرد وسرانجام درزیر وزنه سنگین این مردم درمانده‌ازهم گسیخت وهمه آنهارا درکام رودخانه خروشان فروریخت . دریك لحظه‌رودخانه از جنازه هابوشیده شد جمعیتی که‌هنوز قدم بریل نگذارده بودند وحشتزده عقب نشستندولی آنهاکه عقب‌تربودند وازماجرا خبرنداشتند آنهارا بجلو میراندند .

دراین گیرودار عده‌ئی درزیر دست‌وپای همراهان خود ازپای افتادند. خوشبختانه کالسکه فیلیپ خیلی ازاین ماجرا دوربود .اما سیلی‌از جمعیت که‌خودرا ازپل درهم کوفته واپس میکشید کالسکه رانیز درمیان گرفت فیلیپ باناامیدی فریاد زد: «این‌بار دیگر ازدست رفتیم. دیگر جزاینکه انتظار روسهارا بکشیم نمیتوانیم کاری بکنیم. یامرك ویا اسارت درسیبری !»

ناتمام

نوشته : نورالله لارودی

خورشید بی‌غروب

تجویز چند دارو وشربت برای مداوای بیمار کاریست که از عهدهٔ هر پیرزن چادرنشینی هم ساخته است . آیاعجیب نیست که معاینه ومداوای قریب پانزده نفراز معروفترین وپرمدعاترین پزشکان اینشهر کمترین تاثیری دروضع حال یك بیمار نکند ؟ ماهمهٔ دستورهای آقایان‌پزشکان را اجراء کردیم ـ هرچه خواستند فراهم ساختیم ، تمام مراقبتهای‌بالینی وپرستاری رابعمل آوردیم ولی با اینهمه کمترین نتیجه‌ای‌نگرفتیم.این چه‌وضعیست ؟ این چه ننگیست ؟ چه افتضاحیست؟ این‌شرم‌آور است. رسوائیست .

پزشك مخصوص رنك برچهره نداشت زیرا یکی از کسانیکه در تشخیص بیماری شهریار اظهار عجز کردخود اوبود. او بعداز چندبار عیادت و معاینهٔ بیمار چیزی نفهمید و مانند همکاران دیگرش‌نتوانست اندك‌تغییری در وضع حال بیمار بدهد .

زرین‌گیس از پزشك مخصوص خود پرسید :

ـ چه میگوئید ؟ جواب شهبانو راچه میدهید ؟ این جوان بکدام بیماری مبتلا شده؟

ـ بانوی بزرك . قبلا عرض کردم بطور دقیق نمیتوانم علت‌بیماری اینجوان را عرض کنم. باید پزشکان مجرب پایتخت جمع شوند ودر جلسهٔ مشاورهٔ طبی دربارهٔ این بیماری مرموز تبادل نظر کنیم.

شهبانو با تغیر گفت:

ـ یعنی چه ؟ تاکنون چهار جلسه مشاورهٔ طبی تشکیل داده‌اید که‌دردوجلسه خودتان حضور داشتید بااینوصف‌هیچیك نتوانسته‌ایدجواب صریح بدهید . جگرگوشهٔ من درحال مرگست و شما شروع بجدال‌و مبارزه بایك پزشك ناشناس کرده‌اید که‌چرا بساط شمارا با مداوای صحیح ودقیق بیماران درهم ریخته است . همه دارید برعلیه اینمرد غریب اسباب چینی وتوطئه میکنید.

ـ بانوی عزیز استدعا دارم خشمگین نشوید.

ـ کافیست آقا. کافیست . من حق دارم خشمگین شوم زیرااز تمام پزشکان اینشهر ناامیدم . ناامید .

لحظه‌ای بعد پزشك مخصوص سرافکنده وشرمسارازباغ‌سروستان خارج شد . در درون او آتش بغض و کینهٔ شدیدی نسبت به‌پزشك ناشناس که مسبب چنین اوضاعی شده بود شعله میکشید . باخود میگفت:

ـ باید بدیدن رئیس‌الاطباء رفت . بایدبکمك همکاران اینمرد فتنه‌انگیز راکه باعث اینهمه بدنامی وایجاد بدبینی ونفرت نسبت به‌پزشکان پایتخت شده از گرگان تبعید کرد. دیگر حیثیت مادرخطر است .

فصل بیست‌و نهم

انجمن داوری

برای رسیدگی بشکایاتی که‌له‌وعلیه پزشك بخارائی بشورای‌سلطنتی ودیوان عدالت و اصل گردیده بود برحسب تقاضای شهبانو جلسه‌ای در دیوانخانه عدالت‌تشکیل یافت .درین‌انجمن سه‌نفر از اعضای شورای‌عالی سلطنتی ـ قاضی‌القضاة باچهارتن از قضاة برجسته ـ پنج تن ازپزشکان که‌رئیس‌الاطباء در رأس آنان بود ـ سه‌تن از معتمدین شهر حضور داشتند . دونفر از دبیران دیوان عدالت مأمور ثبت جریان مذاکرات بودند .

وقتی تمام حضار درجاهای خود قرار گرفتند قاضی بزرك چنین گفت :

ـ منظور از تشکیل این‌انجمن رسیدگی بموضوعیست که امروز در سراسرپایتخت مورد بحث‌قاطبهٔ اهالیست . بطوریکه آقایان محترم‌اطلاع دارند باورود پزشك بخارائی باینشهر و عملیاتیکه اینمرد تاکنون انجام داده تشنج وهیاهوئی درپایتخت ایجادشده که تاحدی نظم عمومی را مختل کرده و حتی مناقشاتی هم بین مردم و برخی از پزشکان شهر درگرفته وهرروز شکایات تازه‌ای بدیوان عدالت میرسد که مضمون بیشتر آنها تعدیات پزشکان دربارهٔ بیمارانست . یکعده از این‌شاکیان مدعی هستند که پس از مراجعه بفلان پزشك نه‌تنها خسارات مالی‌زیادی بآنهاوارد آمده بلکه بیمارشان را نیز ازدست داده‌اند و انتظار ایندسته از متظلمان آنست که دست اینگونه پزشکان از مداخله در امور پزشکی وادامه کارشان کوتاه شود . از طرفی نیز کانون پزشکان پایتخت‌متقابلا شکایت دارند که علت اصلی بروز این اختلافات‌و مشاجرات ورودیك پزشك ناشناس باینشهر است و چون اینمرد از بیماران دستمزد و حق‌القدمی نمیگیرد لذا افکار مردم را برعلیه جامعه پزشکان برانگیخته و نظربااینکه اینشخص فاقد مدارك لازمه و پروانهٔ‌طبابت‌میباشدلذاصلاحیت اشتغال بحرفهٔ پزشکی را ندارد و باید باانجام آزمایش و رسیدگی‌بمیزان معلومات او و اینکه بچه مجوزی بدون دردست داشتن اجازه نامهٔ‌پزشکی بیماران‌رااینذبرفته ازادامهٔ کارش جلوگیری شود. درعین حال‌شاهدخت شهبانو همسر محترمهٔ امیر شاهین‌نامهٔ شکوائیهٔ مفصلی بدربار تسلیم نموده‌اند که‌درآن بصلاحیت آقایان پزشکان معالج فرزند خود اعتراض دارند و دلیل آن را هم عدم تشخیص بیماری پسرخود میدانند که مدت پانزده روز است در بستر بیماری افتاده و باوجودیکه یکعده از آقایان پزشکان معروف بیمارشان را عیادت کرده‌اند هیچیك بتشخیص نوع بیماری او موفق نشده و حتی از عهدهٔ تخفیف آثاربیماری و قطع تب و تجدید قوای بیمار برنیامده‌اند . بنابراین بفرمان شهریارداد گسترما و وظیفه‌ای که دیوان عدالت برای حفظ حقوق مردم برعهده دارد بمنظور رسیدگی باین شکایات جلسه مقدماتی داوری را تشکیل دادیم تاپس از تحقیقات و مطالعات لازمه تصمیم مقتضی دراینباب اتخاذ و باصدوررأی نهائی باین‌ماجراها خاتمه دهیم . ضمناً توضیح‌داده میشود که در طی این چند روز دوفقره شکایت هم‌از مراجعین پزشك بخارائی بمارسیده و باین ترتیب معلوم میشود بین بیماران اوهم کسانی وجود دارندکه از اینمرد ناراضی و شاکی هستند .

در گفته های نهضت ملی تناقض ...

بقیه از صفحه ۵

درج شد .

بنده حتی اصل روزنامه را برای اینکه ایشان ایرادی نداشته باشند وچون از ما مدارکی خواسته بودند حالا بنده اول صحبت های خود ایشان راآوردم که اگر مورداحتیاج واقع شد به‌آن جواب داده شود .

البته در اینجا یك مسئله دیگر هم مطرح خواهد شد و آن مسئله عبارت از موضوع سانسوری است که متاسفانه کم یا بیش دوستان ما در نظریات خودشان میکنند یعنی قرار بود این کرسی آزاد بمفهوم واقعی آزاد باشد ولی متاسفانه خیلی از صحبت ها موقعی که بنده حاضر بودم و شنیدم ولی بعدا موقعی که روزنامه اطلاعات را مطالعه میکنم متاسفانه می بینم که این صحبت ها قلب شده است .

نهضت آزادی

آقای فریدون امینی راجع‌به‌نهضت آزادی‌فرمودند وروی صحبت‌ایشان باآقای‌شکری دوست‌عزیزما بود که بایشان جواب داده بودند که‌چگونه آقای مهندس بازرگان و یا آقای طالقانی ممکن‌است کمونیست باشند و یاخیانت کنند ؟

البته در خاتمه صحبت هاشان ایشان مدرك خواسته بودند بنده راجع به آقای مهندس بازرگان و آقای طالقانی‌در باره‌خیانت یاخدمت ایشان صحبتی ندارم بلکه فقط میتوانم به نمونه‌ای از اعلامیه ای که در روز سی‌ام تیر نهضت آزادی منتشر کرده‌بود و همچنین‌نشریه‌ای که درتیر ماه بوسیله همین نهضت منتشر شده‌است اشاره کنم که‌آقای فریدون امینی باین اعلامیه ونشریه مراجعه بکنند و تضاد هائی که بین آنها هست ملاحظه بنمایند .

قابل قبول نیست

البته ممکن است که ایشان‌چیز هائی که‌موجود هست‌قبول بکنندولی چیزهائی که در آن میبینند چیزی نیست که برای‌همه قابل قبول‌باشد مثلا ایشان در اعلامیه سی ام تیر اینطور مرقوم داشتند .

«مردم شرافتمند تهران برای گرامی داشتن این روز مقدس و برای ادای احترام و تجدید بین‌آن با شهدای سی تیر که خون خود را وثیقه استقلال وطن قرار دادند جبهه ملی‌ازشما دعوت کرده است که‌در تظاهرات بزرگی که ساعت ۵ره بعد ازظهر روز جمعه سی‌ام تیر درمیدان جلالیه بر گزار میشود شرکت کنید .»

انرژی تراکم

البته‌این اعلامیه‌ایست که‌نهضت آزادی و بامضای نهضت آزادی در تاریخ سی‌ام تیر داده و مطلع آن یك آیه عربی است .

بعدا درنشریه ای که تحلیلی که همین‌نهضت‌آزادی درتیرماه ۱۳۴۰ کرده در صفحه هفت چنین نوشته: عمال هیئت حاکمه بدشان نمی‌آید که‌اولا انرژی متراکم هشت ساله ملت ایران را از راه تظاهرات غیر لازم و احیانا «در گیرهای‌مضر » و «جنجال های بیحاصل» بهدر بدهند ثانیا ازراه ایجاد همین جنجال های مردم و بخصوص کسبه خرده پا رابه هراس انداخته‌از اوضاع جدید منزجر و متنفرشان گرداند » ، من نمیدانم اینها را واقعا چه جور باید تطبیق یا مقایسه کرد .

میتینك جبهه ملی

راجع به‌میتینك جبهه ملی اشاره کرده بودند و گفته بودند آقای دکتر امینی بعد از اینکه میتینك جبهه ملی‌برگزار شد از همان‌موقع یك پشیمانی شدیدی بایشان دست داد .

البته در اینجا تذکر یك‌موضوع لازم است و آن عبارت‌است از اینکه نفی شیئی اثبات ماعدی نمی کند یعنی بنده اگر مخالف با جبهه ملی باموافق با جبهه ملی باشم دلیل مخالفت یاموافقت من با آقای‌دکتر امینی نمیتواند باشد .

ایشان راجع به میتینگ خیلی صحبتها کرده بودند و اشاره کردند که اگر اجازه انتخابات در ایران‌داده شود نود در صد وکلا از جبهه ملی خواهند بود اینجا یك موضوع خواه ناخواه مطرح خواهد شد و آن‌عبارت از اینست که آقای فریدون امینی قائل باین موضوع هستند که ملت ایران دارای نهضتی بوده یا دارای نهضتی نبوده است اگر قبول کردند که دارای نهضتی نبوده پس چگونه در جبهه ای که باسم جبهه ملی‌است فعالیت میکنند و معتقدند که سابقه قدیمی دارد پس خواه ناخواه ایشان پذیرفته‌اند که ایران دارای نهضتی بوده و این وقایعی که الان هست از همان نهضت است بعد از اینکه ایشان این موضوع را قبول کردند خواه نا خواه سه حالت برای ماپیش خواهد آمد . یا اینموضوع برای ما مطرح خواهد شد که نهضت مردم ایران شکست خورده یا نهضت ملت ایران متوقف شده و یا اینکه این نهضت به پیروزی گرائیده است اگر این نهضت به پیروزی رسید چرا آقای امینی با جریانات بعد ازبیست و هشت مرداد مخالف هستند در صورتیکه همین جریانات‌بود که‌ایشان را به پیروزی رسانید در دو صورت دیگر یعنی در صورت شکست یا در صورت توقف باز جبهه ملی و نهضت آزادی مدارکی دارد ونوشته هائی دارد که این نهضت متوقف نشده بلکه شکست خورده است .

قوس صعودی

بنده از ایشان میپرسم دردوره‌ای که نهضت قوس صعودی خودش را طی میکرد چند در صد از نمایندگان در موقعی که قرار بود آقای دکتر معظمی بریاست مجلس انتخاب شوند بایشان رای دادند ؟ و چهل و یك هفتاد و نهم چند در صد میتواند باشد و اکنون که نهضت ملت‌ایران از نظر ایشان شکست خورده چطور ممکن است که نود در صد از نمایندگان (اگر انتخابات آزادی در ایران انجام بگیرد) از جبهه ملی باشند ؟

مشروطیت ایران

بنده استدعائی که‌باید بکنم‌اینست که رفقای ما بیشتر به اعداد وارقام ولااقل آن مدارکی که‌خود شان‌منتشر کردند توجه بفرمایند .

راجع به مشروطیت چیز هائی گفتند که مشروطیت تعطیل بردار نیست مشروطیت کلاوجزئا دردولتی که ایشان از آن طرفداری میکردند عملا تعطیل شده بود مقداری جزئا تعطیل شدوبعدا کلا تعطیل شدیعنی مقداری از نمایندگان انتخاب‌نشدند و بقیه هم که انتخاب شدند دو صورت پیدا کردند . اول هشتاد در صد ملی بودند و بعدا از صورت هشتاد در صد بصورت کمتری درآمد وبعدا بطور کلی با رفراندوم مجلس بسته شد .

البته این نکته توضیحی بود که بنده میخواستم خدمت ایشان عرض کنم که فرموده بودند راجع بکسانی که آقای دکتر مصدق از خودشان راندند و ایشان آقای دکتر بقائی و دوستان ایشان بودند و کسانی که اکنون‌سازمان نگهبانان‌آزادی راتشکیل دادند .

انحراف

توضیحی که بنده میخواستم در اینجا بدهم این بود که اولا آقای دکتر مصدق غیر از این نمیتوانستند بکنند زیرا از اصل منحرف شدند و راجع به آقای‌دکتر مصدق که‌آقای دکتر بقائی رااز خودشان راندند بنده یك اعتراضی دارم بلکه‌عقیده شخصی خودم اینست که آقای دکتر بقائی بودند که آقای دکتر مصدق‌را بحریم خودشان راه ندادند و علت آن این بود که از اصول منحرف شده بودند موضوع دیگری که آقای فریدون امینی مطرح کرده بودند این بود که : من نمیدانم این سازمان نگهبانان آزادی چیست ؟ و آزادی چه چیزی‌میباشد ؟

آزادی چیست؟

جواب ایشان را بنده بطور خیلی مختصر عرض‌میکنم که آزادی‌آنچیزی است که ما در صدد آن هستیم که آنرا بدست بیاوریم چیزی است که شما نشناخته بآن حمله میکنید‌چیزی است که شما و دوستان شما تا آن اندازه ای که امکان دارد کوشش میکنید آنرا محدود بکنید .

نکته ای فرموده بودند راجع به «جام زدن آقای صالح با استالین » بنده نمیدانم راجع به این موضوع چه صحبتی بکنم و ایشان خوب بود خودشان فکر بکنند اشتباهی‌شده است.چون آقای اللهیار صالح هیچوقت بنده به خاطر ندارم که با آقای استالین جام زده باشند بلکه شاید باشخص دیگری بوده است وایشان گفته بودند که خوبست برای ما مدرك بیاورید بنده خدمت ایشان عرض میکنم .

عشق سعدی نه حدیثی است که پنهان ماند

این حدیثی است که بر هر سر بازاری هست .

این دیگر چیزی نیست که‌احتیاج بمدرك و دلیل داشته باشد اینرا از مردم کوچه وبازار هم می‌توانند بپرسند و آن مرد رهگذر به ایشان جواب خواهد داد و حقیقت مطلب‌را حتی از او هم میتوانند بپرسند .

مدرك خیانت

موضوع دیگر که مطرح کرده بودند گفته بودند که خیانت‌عده‌ای را بنده میتوانم برملا بکنم وفاش سازم ولی چون مدرك ندارم از آن صرفنظر میکنم .

استدعائی که بنده از ایشان‌دارم و امیدوارم این استدعا در پیشگاه ایشان مقبول واقع بشود اینست که همین ایرادات و اعتراضات‌بی‌مدرك را بیایند و بگویند و ما آنرا با مدرك جواب خواهیم دادو با ایشان همانطوری که مایل هستند و علاقمندند برای هر موضوعی که خواسته باشند بجای یك مدرك دو مدرك ارائه خواهیم داد ـ دیگرعرضی ندارم .

در اینموقع رئیس جلسه گفت : چون درباره مطبوعات آقایان‌صحبت فرمودند آقای اعتمادی وقت گرفتند که توضیح میدهند .

آقای اعتمادی گفت :

توضیح مختصری درباره‌پیشنهاد آقای یزدانیان دارم .

ایشان پیشنهاد کردند که وقت جلسه کرسی آزاد از یکساعت و نیم بدوساعت اضافه شود .

خواستم خدمت ایشان توضیح بدهم علاوه بر اشکالات فراوانی که در اینمورد هست بخصوص برای آقایان دانشجویان که بعلت شروع درس نمیتوانند زودتر در اینجا حضور پیدا کنند ازنظر چاپ‌مطالب کرسی آزاد در روزنامه هم مادچار مشکل خواهیم شد باین ترتیب که ما هر روز سه ستون از روزنامه را بمطالب کرسی آزاددانشجواختصاص داده‌ایم و این برابر است باصحبت یك جلسه کرسی آزاد که مدت‌آن یکساعت و نیم باشد و اگر قرار باشد که آقایان دوساعت در اینجا صحبت بکنند ما احتیاج به جای بیشتری درر وزنامه داریم که فعلا برای ما مقدور نیست .

سانسور نمیشود .

در ضمن یکی هم راجع‌به‌سانسور مطالب کرسی آزاد است اولا چون ما هر هفته در اینجا اظهارات‌آقایان را ضبط میکنیم . هر یك از آقایان که معتقد است که مثلا قسمتی از بیانات فلان ناطق چاپ نشده‌میتواند بما مراجعه بکند و ما عین مطالبی که ضبط شده برای آنها میگذاریم و مطابقت میکنیم و خواهند دید که چیزی سانسور نشده مگر .

آقایان میدانند که در اینجایك کمیته دائمی از خود دانشجویان تشکیل شده که جلسات را اداره میکنند و روزنامه اطلاعات درحقیقت ناظر این کرسی است و این‌آقایان دانشجویان هستند که گرداننده اصلی کرسی آزاد هستند .

آقایان فردای تشکیل کرسی آزاد بروزنامه اطلاعات تشریف می آورند و جلسه‌ای تشکیل میدهند که اگر مطالب زننده و نامربوط یا تکراری در اینجا مطرح شده باشند خودشان‌با توافق اکثریت حذف‌می کنند گاهی هم خود آقایانی که در اینجا بعنوان ناطق صحبت‌میکنند بما مراجعه میکنند و متنی را که از دستگاه ضبط صوت گرفته شده در اختیارشان میگذاریم و آنها نطق خودشان را تصحیح میکنند چون اغلب آقایانیکه‌در اینجاصحبت میکنند از روی نوشته صحبت نمی کنند نتیجه این میشود که بعضی ازمطالب تکرار مکررات‌است‌حذف میکنند و تازه اگر کمیته دائمی صلاح ندانست مطلبی چاپ نشود نظر موافق ناطق شرط است والا ما هیچگونه سانسوری نداریم وباز هم تکرار میکنیم که اطلاعات در این‌کرسی نقش ناظررا دارد و ما در کمال بیطرفی بیانات موافق ومخالف را چاپ میکنیم و مردم در باره این مطالب خودشان قضاوت خواهندکرد مسلما برخورد عقاید و آراء حقایق را روشن خواهد کرد .

دنباله مذاکرات دوازدهمین‌جلسه کرسی آزاد دانشجو درشماره‌آینده

بازدید دانش‌آموزان‌ازکتابخانه آبراهام لینکلن

روز گذشته دانش آموزان دبیرستان‌دخترانه بختیار تحت سرپرستی خانم پوران وردی دبیر خود از کتابخانه ابراهام لینکلن بازدید کردند . خانم پوران محمودی (وسط) معاون کتابخانه مزبورقسمت های کتابخانه را به دانش آموزان نشان داد و طرز کار کتابخانه وامور کتابداری را برای ایشان تشریح کرد

ضمنا یك حلقه فیلم آموزشی بنام «سالهای اثر بخش» که‌از فیلم های بخش کودکان و نوجوانان کتابخانه عمومی شهر نیویورك می باشد ودراختیار کتابخانه ابراهام لینکلن گذاشته شده است برای دانش آموزان نشان داده شد .

دانش آموزان در پایان بازدید خود اظهار علاقمندی به عضویت در کتابخانه نمودند و همگی در آنجا ثبت نام کردند .

اسپاك میگوید:

تشکیل نیروی مستقل اتمی اروپا ضامن امنیت اروپا است

واشنگتن ـ یونایتدپرس ـ ۲۱ نوامبر ـ پل هانری اسپاك وزیر خارجه بلژیك امروز در واشنگتن اظهار داشت که تشکیل نیروی مستقل اتمی ناتو بهترین راه‌تضمین امنیت اروپا و جامعه آتلانتیك‌شمالی میباشد .

خبرنگاران از اسپاك پرسیدند که آیا بلژیك نیز از تجدید تسلیحات آلمان غربی دچار وحشت شده‌است

اسپاك جواب داد که برای‌بلژیك نیز همان دلایلی که امریکا را به تجدید تسلیحات آلمان غربی قانع کرده قانع کننده است

یکی دیگر از خبرنگاران‌پرسید که آیا یك آلمان مسلح‌خطری‌برای آینده اروپا بشمار نخواهد رفت ؟

اسپاك گفت که اگر چه وی‌پیغمبر نیست تاآ ینده را پیش بینی کند معذلك اطمینان دارد که‌تا هنگامیکه دکتر آدنائر در آلمان غربی روی کار باشد آلمان غربی بهیچوجه متمایل به‌میلیتاریسم نخواهد گردید

اسپاك افزود که آلمان غربی در حال حاضر از طریق ناتو و سایر تعهدات بزرك دیگر دوست و متحد خوبی برای اروپائیان است

قاسم ۸ ساعت مصاحبه‌کرد

بغداد ـ ۲۲ نوامبرخبرگزاری‌فرانسه ـ ژنرال‌عبدالکریم‌قاسم‌نخست‌وزیر عراق در یك مصاحبه ۸ساعته بامدیر روزنامه الثوره به‌سئوالات وی‌درباره مسائل مختلف سیاسی پاسخ داداین مصاحبه که‌درنوع خود بی‌سابقه است یك ساعت قبل از نیمه شب روزشنبه آغاز شدودرساعت ۷ بامداد روزیکشنبه پایان یافت .

تنها استراحت ژنرال قاسم دراین مدت ۸ساعت گردش کوتاهی بود که باتفاق مدیر روزنامه الثوره باا توموبیل دریك محله مدرن‌بغداد بعمل آورد. متن این مصاحبه از امروز بتدریج در روزنامه الثوره انتشار می‌یابد .

اموال ۲۱ تن دیگر در مصر ضبط‌شد

قاهره ـ ۲۲ نوامبر ـ رویتر ـروزنامه الاهرام‌در شماره امروز خود نوشته است که مقامات جمهوری‌متحد عربی اموال و وجوه ۲۱ تن دیگر از ملاکین و ثروتمندان این‌کشور را ضبط نمودند .

بااین ترتیب تعداد کسانیکه ازابتدای برنامه سوسیالیستی کردن جمال عبدالناصر دارائی آنان ضبط‌شده به ۶۲۲ تن رسیده است . غالب کسانیکه دارائی آنان ضبط‌شده از اتباع مصر هستند .

برای زارعین و مالکین چغندرکار

چون تهیه بذر چغندر قنددر مناطق‌و حوزه‌هائی که در آنها‌زراعت چغندر کارخانه‌ای متداول است‌بعلل فنی غیرممکن بوده واز طرفی تامین و تحویل بذرچغندر موردنیاز کارخانجات قند کشور مخصوصا دراینموقع که صنعت قندرو بتوسعه وترقی گذارده امر فوق‌العاده مهم و ضروری است لذاطبق تصویب نامه شماره ۱۹۱۰۶ مورخه ۱۸ر۷ر۴۰ هیئت وزیران مستند بماده۴ قانون موسسه اصلاح و تهیه نهال وبذر مقرر گردیده است درمناطق مشروحه زیرین :

شهرستان اسفراین دراستان‌نهم

شهرستان اردبیل ،مشکین‌شهر ، خلخال ،سراب و مغان دراستان آذربایجان شرقی

شهرستان داراب و شهرستان آباده (بخشهای اقلید وچهاردانگه) در استان هفتم .

شهرستان بم‌ونرماشیر در استان هشتم

کشت و زراعت چغندر منحصر بزراعت چغندر بذری‌بوده و زراعت سایر انواع وارقام (اعماز چغندر کارخانه‌ای ،چغندر لبوئی وعلوفه‌وغیره) ممنوع‌باشد وضمنا مراتب فوق‌برای آگهی عموم همه‌ساله سه‌ماه قبل‌از تاریخ کشت چغندر اعلان شود.

اینك مراتب راباطلاع آقایان مالکین و زارعین چغندرکار میرساند تاچنانچه خواسته باشند مبادرت بکشت چغندر در مناطق مشروحه‌فوق نمایندفقط‌بزراعت چغندربذری‌ازطریق عقدقراردادمخصوص بااین بنگاه ویاشعبات تابعه آن‌در مناطق مذکور اقدام فرمایند . بدیهی‌است‌در غیر اینصورت کشت وزراعت ممنوع شده طبق قانون‌معدوم خواهد گردید.

بنگاه اصلاح و تهیه بذر چغندر قند

۱ـ۲ آ ـ ۲۸۲۹۶

تصحیح آگهی

درسطر ششم آگهی سازمان آب‌تهران‌که درصفحه ۹ شماره دیروز چاپ شده بود (ازطریق مزایده کتبی غلط و (مزایده حضوری) صحیح میباشد. آ ـ ۲۸۲۱۴

نامه دبیرستان شب آئین اصفهان

اداره روزنامه اطلاعات

خواهشمندم‌توضیحات زیررا درباره‌خودکشی دختردانش‌آموز امر بدرج فرمائید :

درشماره ۵۵۰۶ دوشنبه ۲۲ آبان یکی از روزنامه‌ها شرحی‌تحت عنوان (خودکشی این دختردانش‌آموز مردم اصفهان را دراندوه‌فرودبرد) درج شده است که درضمن آن‌شهلا کرمانشاهی رادانش‌آموزدبیرستان بهشت آئین معرفی کرده بودند . اینك برای روشن شدن موضوع شرح زیررا ارسال وتقاضای درج آنرا درآن روزنامه مینماید:

شهلا کرمانشاهی هیچگاه دانش‌آموز دبیرستان بهشت آئین نبوده است زیرا:

اولا طبق دفاتر آمار این دبیرستان که موجود است واگر آن نمایندگی یاهرکس دیگر که مایل باشد ممکن است مراجعه نمایدتا صحت این ادعا برای آنها ثابت شود .

ثانیا ممکن است کارنامه‌های تحصیلی اورا ملاحظه نمایند تامعلوم شود درکدام دبیرستان تحصیل میکرده است .

ثالثا ممکن است از اداره کل فرهنك استان دهم سئوال‌کنید که‌این دانش‌آموز از کدام دبیرستان بوده است .

اماعلت اینکه این‌دانش‌آموز اشتباها بدبیرستان بهشت‌آئین‌منتسب شده اینست که قریب ده‌پانزده روز پیش بامادرش مراجعه نمود وتقاضای ثبت‌نام کرد چون وقت‌نام‌نویسی گذشته بود اورا راهنمائی کردیم که باداره فرهنك مراجعه نماید و بابیان علل تغییر دبیرستان موافقتنامه کسب کند ـ ضمنا علت تغییر دبیرستان را از اوجویا شدیم مادرش اظهار کرد چون پدرش کارگر است و منهم روزها برای آرایشگری بخانه ها میروم این‌دختر بدون سرپرست است ولی درشهر خواهری دارم که این دختررا سرپرستی خواهد کرد ـ بعداز آنکه رفتند برای حصول اطمینان از خانم‌مدیر ودوستان سابق اوجویاشدم ایشان ازوضع اخلاق وکار او اظهار عدم رضایت کردند و گفتند امسال تغییر رویه داده است ،دوسه‌روز بعد که‌باز این دختر با مادر و پرونده تحصیلیش (بدون کسب اجازه از فرهنك) مراجعه نمود چون دیگر مایل به‌ثبت نام او دردبیرستان نبودیم اظهار داشتیم باید رضایت نامه هم ازدبیرستان سابق تحصیل نماید ـ دختر و مادر رفتند و دیگر مراجعه ننمودندباین ترتیب این دختر چون پرونده خودرا از دبیرستان سابق گرفته‌بود وبارفت‌وآمد مترصد وامیدوار بودکه در دبیرستان بهشت آئین ثبت نام نماید هنگام بازپرسی خودرا دانش‌آموز این دبیرستان معرفی‌کرده است در صورتیکه نه درسال تحصیلی جاری ونه در سال های سابق دراین دبیرستان نه ثبت‌نام کرده ونه دانش‌آموز بوده است .

آ ـ ۲۸۳۷۰ **رئیس دبیرستان بهشت آئین،تدین**

قابل توجه دارندگان
دوربین‌های
آگفا رولفلکس لایکا
لین‌هوف مینوکس الترونیك (فلاش پلاپونکت)
از روز بیست‌ونهم آبانماه
کارگاه تعمیر یاتعویض قطعات یدکی اصلی دوربین های فوق زیرنظر متخصص باتجربه آلمانی‌دائرشده‌است
شرکت: هـ ـ مارتین ـ خیابان روزولت
کوچه نجومی ـ تلفن ۶۹۲۰۹
آ ـ ۲۸۴۶۶

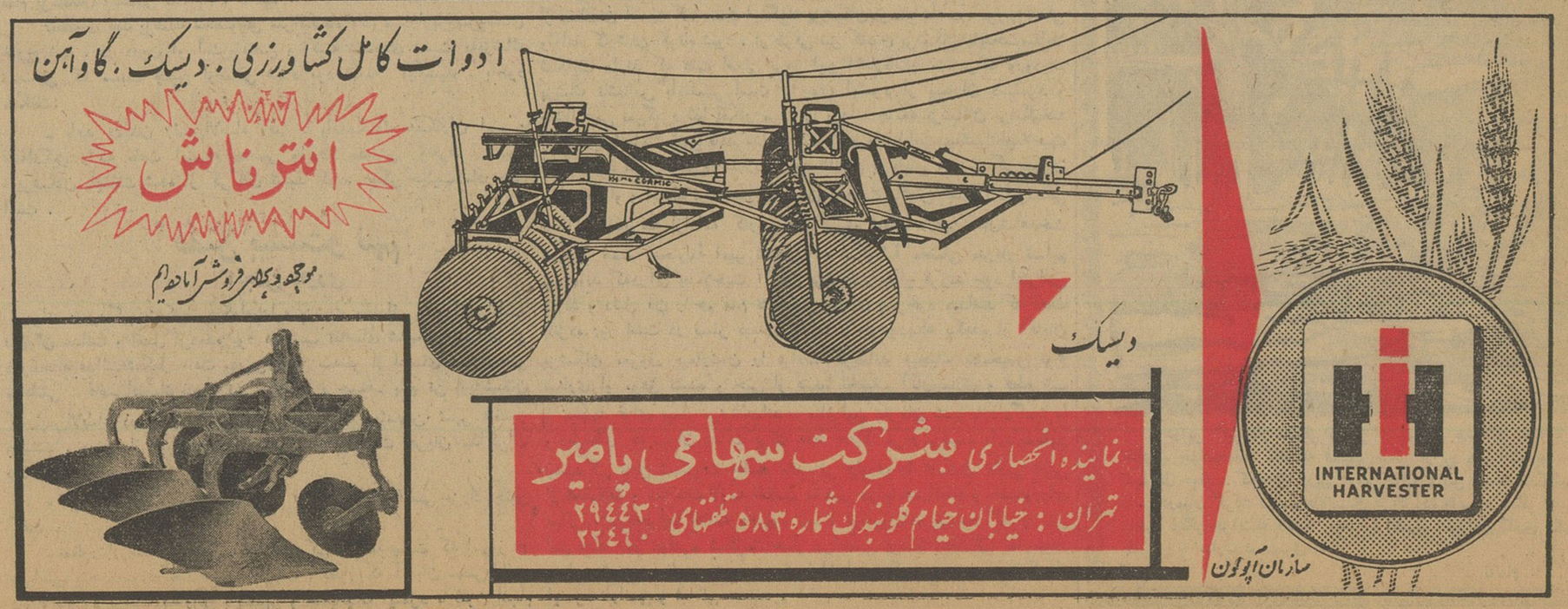

طوفان وانقلاب هوا

دربسیاری ازشهرها مردم راناچارکرد دست ازکاربکشند وبخانه‌های خود پناه برند

*** در همدان چند درخت کهنسال و شیروانیها از جاکنده شد**

*** در چند شهر خطوط تلفنی قطع گردید**

گزارش هائی که از خبرنگاران ما در شهرستان ها رسیده حاکی است که ظرف بیست و چهارساعت گذشته هوای مناطق آذربایجان شرقی و چهار محال بختیاری وقسمتی از لرستان واستان کرمانشاهان طوفانی بوده ودر بعضی نقاط خساراتی وارد آمده است .

در بروجن : بطوری که خبرنگار اطلاعات گزارش می دهد : ازصبح دیروز طوفان سهمگینی که باوزش باد های سرد توام بود در بروجن شروع شد و در مدت کوتاهی فضای شهر از کثرت گردو غبار قرمزرنك تیره وتار گردید . بطوری که مردم تا فاصله چند قدمی یکدیگر را تشخیص نمیدادند .

براثر همین طوفان و وزش باد های شدید سیمهای تلفن پاره شد وارتباط تلفنی قطع گردید وکسبه ومغازه داران بناچار دست از کار کشیدند وبخانه های خود پناه بردند. هم اکنون نیز هوای بروجن طوفانی است و چنانچه بارندگی نشود ، طوفان خسارات زیادی به بارخواهد آورد .

در همدان : طبق گزارش خبرنگار اطلاعات دیروز بدنبال انقلاب ناگهانی هوا طوفان در همدان برخاست ودرنتیجه تا عصر دیروز ادامه داشت ودرنتیجه انقلاب هوا چندین درخت کهنسال وتنومند و تعدادی از شیروانی های منازل مردم از جا کنده شد و خسارات زیادی به بار آمد . ضمنا به علت وجود گردو غبار زیاد که فضای شهر را تیره و تار کرده‌بود عبورو مرور وسائط نقلیه درخیابان ومعابر متوقف شد واهالی نیز به دشواری در خیابان ها رفت و آمد می کردند .

در اهر : خبرنگار اطلاعات گزارش میدهد طوفان شدیدی که از پریروز د راهروقراءتابعه‌شروع شده است هنوز هم ادامه دارد . هوای شهر نیز نسبت به روز های گذشته کمی سردتر شده است .

در باسمنج

بنا بگزارش خبر نگار اطلاعات از صبح پریروز هوای باسمنج از توابع شهرستان تبریز طوفانی شد و باد های شدیدی وزید براثر این انقلاب هوا وگردو غبار زیادی که برخاست تجار ، کسبه و پیشه‌وران شهر دست از کار کشیده‌ند وبخانه های خود پناه بردند .

چون تا کنون چنین طوفانی در باسمنج کمتر سابقه داشته اهالی این منطقه یکشبانه روز دراضطراب ونگرانی بسر می بردند .

دراصفهان : گزارش خبر نگار اطلاعات حاکیست که‌از صبح دیروز طوفان نسبتا شدیدی در اصفهان شروع شد و متعاقب آن ابر های تیره و متراکمی آسمان شهر را فراگرفت‌و براثر بارندگی‌مختصری که رویداد طوفان فرونشست .

سفیر کبیر جدید ایران درترکیه

هفته آینده بمحل ماموریت جدید خود عزیمت میکند

موسی نوری اسفندیاری

بطوریکه خبرنگار ما کسب‌اطلاع کرده است‌آقای نوری اسفندیاری سفیر کبیر جدید ایران در ترکیه که خبر ورود ایشان از پاکستان داده شده بود هفته آینده پس از شرفیابی و کسب اجازه مرخصی‌عازم محل ماموریت جدید خود خواهد شد .

امروز خبرنگار ما توانست با ایشان مصاحبه کوتاهی بعمل آورد آقای سفیر کبیر در مورد روابط ایران و پاکستان اظهار داشتند مناسبات بین دو کشور خوشبختانه در منتهی دوستی و صمیمت است‌و در مدت اقامت کوتاه خودم‌درآنجا نشانه‌های وداد میان‌دو مملکت کاملا محسوس بود . در حال حاضر مشکلاتی‌باکشوردوست‌خودپاکستان نداریم . یگانه مسئله‌ای که فعلا مطرح است و چندی است معوق مانده مسئله روابط بازرگانی‌است که قرار بود هیئتی از پاکستان به ایران برای انجام قراردادبتهران بیاید . در این فاصله پیشنهادات تازه‌ای از طرف وزارت بازرگانی ما بعمل آمد که فعلا مشغول مطالعه آن هستند . این قرار داد جنبه پایاپای دارد .

در آخرین‌ملاقات باوزیربازرگانی پاکستان بایشان متذکر شدم که روابط بسیار دوستانه بین دو کشورلازم است‌در مناسبات‌بازرگانی نیز انعکاس داشته باشد و ایشان خیلی اظهار اشتیاق برای عزیمت بتهران نمودند که امیدواری میرود بزودی این مسئله فیصله پیداکند آقای نوری اسفندیاری‌در خصوص ماموریت جدید خود اظهار داشت خیلی خوشوقت هستم باسابقه‌ای‌که در ترکیه دارم مجددا به اینکشور ماموریت دارم و درآخرین ضیافت دولت پاکستان‌نیزخاطر نشان‌ساختم اگر یك کشور برادر را ترك‌میکنم ولی خوشبختانه در کشور برادر دیگر ماموریت یافته‌ام که با هردو دولت علایق مشترك و روابط‌دیرینه بسیار دوستانه‌ای داریم .

واریته جمعیت‌های زنان ایران

درحضور والاحضرت شاهدخت اشرف پهلوی

ساعت ۸ بعد از ظهر دیروز در حضور والاحضرت شاهدخت‌اشرف پهلوی‌ریاست‌عالیه شورایعالی‌جمعیت های‌زنان ایران‌واریته‌ای اجرا گردید

این واریته از طرف شورایعالی جمعیتهای زنان‌ایران بمناسبت‌افتتاح سالن جدید سینما و نمایش در سلطنت‌آباد برگزار شد و عواید‌آن به‌نفع شورایعالی جمعیتهای زنان تخصیص داده شده است .

در این واریته ابتدا چند برنامه ازطرف هنرپیشگان تاتراجرا گردید و سپس هنرمندان ترکیه چندقطعه موسیقی اجرا کردند .

این برنامه همه هفته از طرف شورایعالی جمعیتهای زنان درسالن اداره مهمات سازی ارتش اجرا میگردد .

والاحضرت شاهدخت اشرف پهلوی هنگام تماشای یکی از قسمت‌های واریته شورایعالی جمعیت‌های زنان

دهقان فداکاری‌که جان دوهزار نفر را نجات داد بیمارشده و احتیاج بمعالجه دارد

امروز اطلاع حاصل شد که دهقان نجات دهنده‌جان‌دوهزار نفرمسافرین قطار تبریزتهران‌مریض‌و درآستانه مرك میباشد .

بطوریکه قبلا اطلاع‌دادیم چندی قبل این دهقان که ساکن قریه قلاچوك درمحال هشترود است‌هنگام بازگشت از صحرا مشاهده کردکه بر اثرریزش‌کوه خط آهن مسدود شده و در صورت اصابت قطاربتخته سنگهای کوه قطار متلاشی میشود ومسافرین نابود خواهند شد ، دهقان مزبور در آنموقع شب که هوا زیاد سرد بود لباس خود را ازتن در آورد و آتش زدو با شعله او وخیم شده است و مقتضی است بهداری راه آهن‌برای معالجه‌سریع این دهقان شریف‌و فداکار اقدامات عاجلی بنماید .

و دراثر این علامت راننده قطار رامتوقف‌ساخت وجان‌دوهزار نفر از خطرنجات یافت .

خبرنگار ما کسب اطلاع کرد که این دهقان فداکار از آنروز در اثر سرماخوردگی‌شدید دچارعارضه ذات الریه شده و اکنون بیماری او وخیم شده است و مقتضی است بهداری راه آهن‌برای معالجه‌سریع این دهقان شریف‌و فداکار اقدامات عاجلی بنماید .

ازمعاون وزارت راه بازپرسی شد

بقیه از صفحه اول

آقایان عامری و نیك‌نام نسبت‌به قرار صادره اعتراض کردند وپرونده برای رسیدگی به قرار بازداشت به دادگاه رفت.

تحقیق از متهمین وزارت راه

از ساعت ۹ونیم امروز آقای چرمچی بازپرس دیوان کیفر که پرونده های وزارت راه و راه آهن را رسیدگی میکند از آقای مهندس صوفی معاون وزارت راه تحقیق کرد .

صبح امروز قبل از اجرای‌مراحل جلب آقای مهندس صوفی معاون وزارت راه در حالیکه عده‌ای از کارمندان وزارت راه ودوستانش در مقابل شعبه بازپرسی اجتماع کرده بودند به دیوانکیفر آمد و پس از ورود باطاق بازپرس با بستن در تحقیقات شروع شد.

تحقیقات بازپرس تا پایان وقت اداری امروز ادامه داشت . ساعت نیم بعد از ظهر باتوجه به پایان‌وقت اداری آقای سرگرد خائف رئیس انتظامات کاخ دادگستری کسانیرا که بانتظار تعیین تکلیف آقای مهندس صوفی در راهروهای‌دیوان کیفر بسر میبردند متفرق کرد ولی‌تحقیقات‌همچنان ادامه داشت .

تقاضای تسریع

امروز آقای شریعت زاده وکیل آقای ابتهاج طی نامه‌ای از آقای نصیری بازپرس دیوان کیفر که پرونده آقای ابتهاج را رسیدگی میکند تقاضا کرد که بعلت کسالت آقای ابتهاج درادامه تحقیقات از وی تسریع نماید .

تحقیقات از مدیر کل سابق

صبح امروز آقای قائمی بازپرس پرونده آقای فرود بدنبال تحقیقاتیکه دیروز از آقای فرود بعمل آورده‌بود از آقای شاهق مدیر کل مالی سابق شهرداری تحقیقاتی بعمل آورد.

قرار ۹ میلیون تومان

یکساعت‌ودقیقه بعدازظهرامروز تحقیقات بازپرس دیوان کیفر از آقای مهندس صوفی خاتمه یافت . بازپرس قرار ۹میلیون تومان وجه الکفاله در باره آقای مهندس‌صوفی صادر کرد وپس از صدور این قرار دوستان وآشنایان آقای مهندس صوفی در صدد ارائه اسناد و پر کردن مبلغ۹میلیون تومان‌برآمدند تاوی آزاد گردد .

اعلامیه‌دولت

بقیه ازصفحه اول

اطلاعیه وزارت دادگستری

این اطلاعیه از طرف وزارت دادگستری انتشار یافت :

اخیرا در بعضی از جرائداخباری در مورد اقدامات دادگستری منتشر میشود که با حقیقت‌مقرون نیست و موجب تشویش اذهان میگردد بنا براین‌وزارت دادگستری باطلاع‌عموم میرساند که اخباری که از طرف سخنگوی وزارت دادگستری نباشد معتبر نیست .

امروز بدنبال صدور اعلامیه‌دولت درباره تکذیب توقیف دستجمعی اشخاص خبرنگارمابا آقای‌نورالدین الموتی وزیر دادگستری‌تماس‌گرفت وزیردادگستری‌گفت :صدوراعلامیه دولت برای جلوگیری از تشویش افکار عمومی است واز طرفی‌وزارت دادگستری را سادر توقیف اشخاص دخالتی ندارد بلکه دستگاهها طبق قانون کار خود را دنبال میکنند و مسلم است توقیف هر شخصی باستناد قوانین و کم و کیف پرونده های مفتوحه می‌باشد واین‌بازداشتها درچهار چوب قانون انجام میگیرد، بدینصورت که پس از احضار متهم وتحقیق ازاو در صورت ثبوت جرم قرار بازداشت ازطرف بازپرس‌صادر میشود .از طرفی پس از صدور هر قرار ،دادگاه صالحه در باره تصمیم قضائی بازپرس اعلام نظر میکند .

آشنائی قوه مجریه و قوه قضائیه

وزیر دادگستری در باره جلسه‌ای که عصر امروز با حضور آقای‌دکتر امینی‌نخست‌وزیر درکاخ‌دادگستری تشکیل میشود گفت : این جلسه بمنظور آشنائی دو قوه مجریه و قضائیه میباشد .

وزیر دادگستری اضافه کرد جلسه امروز بمنظور تشکر دستگاه قضائی از دستگاه نخست وزیری میباشد .

خبرنگار ماازآقای الموتی سئوال کرد در مذاکرات جلسه عصر امروز در باره اضافه حقوق قضات‌و تعیین اشل حقوق قضائی بحث خواهدشد؟ وزیر دادگستری گفت این قبیل مسائل در هیئت دولت بحث میشود ولی مسلم است که آقای‌نخست‌وزیر شخصا مسائلی را عنوان خواهند کرد .

خبرنگار ماضافه می کند باتوجه باظهارات آقای‌دکتر امینی‌درضیافت سفارت‌لبنان که‌بخبرنگاران گفته‌بود روزهنجشنبه یکدیگررادرداد گستری می بینیم استنباط میشود که درجلسه امروز نخست وزیر مطالب تازه‌ای‌را بیان خواهد کرد .

بازپرسها مطلع هستند

خبر نگار ما از قول منابع‌موثقی گزارش میدهد : که این روزها در همه جاشایع شده بود که عده‌ای دستگیر خواهند شد و حتی جسته گریخته نام اشخاص مختلفی‌برای بازداشت برده‌میشد واین امرموجب ناراحتی اذهان مردم گردیده بود در حالی که دولت بار ها تذکرداده است که نه توقیف اشخاص در گذشته بدستور دولت بود ونه در آینده چنین خواهد بود ، بلکه پرونده های متعددی مربوط بگذشته اینك‌درداد گستری‌در دست‌رسیدگی است وبازپرسان مربوطه‌درهر مورد که احتیاج باشد دستور توقیف متهمی را صادر می کنند و باین ترتیب اگر هم کسی از توقیف اشخاصی مطلع باشد بازپرس های مامور رسیدگی به پرونده هاهستند

پرچم ایران

بقیه ازصفحه اول

حل واجرای امر را عملی‌ساخته‌است این اولین بار است که بدین نحو پرچم ملتی بقطب شمال برده شده و اولین پرچم آسیائی است که بر فراز قطب با هتزاز در آمده‌است .

بانو فیروزه و چهاربانوی آسیائی دیگر از کشورهای پاکستان ،ژاپون تایلند وفیلیپین ساعت ۱۱ونیم‌امشب وارد فرودگاه مهر آباد میشوند وطی مراسمی ،نماینده ژاپن پیام ویژه بانوان ژاپن به پیشگاه علیاحضرت شهبانوی ایران را به‌آقای‌نبیل‌رئیس دفتر شهبانوی ایران تقدیم خواهد نمود . آقای نبیل پیام علیا حضرت‌را در پاسخ پیام بانوان ژاپن به بانو فیروزه خواهد سپرد که روز شنبه طی مراسم خاصی در توکیو ببانوان ژاپن تسلیم خواهد شد .در مراسم امشب نمایندگان رادیو ایران و مطبوعات و تلویزیون‌حضور خواهند داشت و بیادگار این افتخارتاریخی، بهریك از بانوان آسیائی‌یك‌سنجاق طلا با سنگهای فیروزه نیشابورداده خواهد شد و هواپیمای اس.آ.اس پرواز دور جهان خود را به توکیو ادامه خواهد داد .

دستور اجرای

بقیه ازصفحه اول

از طرف وزارت دارائی نیز بادارات حسابداری‌دانشگاه‌ودانشکده‌پزشکی دستور داده شدلیستهای مابه‌التفاوت ترمیم حقوق آقایان استادان‌ومعلمان دانشگاه را از اول شهریور ۱۳۴۰ صادر نمایندو برای تامین اعتبار بوزارت دارائی ارسال دارند .

باینترتیب تصور میرود مابه‌التفاوت ترمیم حقوق‌استادان‌ومعلمان‌دانشگاه تااواخر آذر ماه جاری پرداخت شود و اجرای لایحه استخدام‌تمام وقت استادان دانشگاه نیز آغاز گردد .

اشل‌های مالیاتی

بقیه ازصفحه اول

تومان درآمد فوق العاده‌ای نیست.

بهمین علت هم در قانون جدید بجای‌تا ۴۰۰ تومان درآمد تا۱۰۰۰ تومان درآمد از مالیات معاف‌میشود وبهمین ترتیب هم نسبت به در صد مالیاتی که‌از در آمد های گذشته گرفته میشد در آینده شامل درآمد های بیشتری خواهد شد .

مقامات مطلع مالیاتی معتقدند که تغییر این اشل یکی از ضروری ترین اقدامات اصلاحی و یك عمل عادلانه برای دریافت مالیات است چون وقتی فشار مالیات بالاتر از حد عادلانه خو دباشد مودی به فکر حساب سازی و فرار از مالیات خواهد افتاد ، در صورتی که اصلاح اشل‌مالیاتی موجب میشود که‌مودی در پرداخت مالیات عادلانه ترغیب شود .

استخدام کارمندان دولت

بقیه از صفحه اول

خانه ها و موسسات وابسته بدولت از دیپلم به‌بالا وسیله سازمان‌هدایت فارغ التحصیلان کشور در وزارت کار انجام خواهد گرفت .

آقای وزیر کار افزود در این سازمان که تحت ریاست‌آقای‌نخست وزیر و نیابت اینجانب انجام وظیفه مینماید با تصویب نامه مذکور از این پس فعالیت تازه‌ای شروع‌خواهد شدو اقدامات برجسته و مهمی در راه بهبود امور اداری مملکت آغاز خواهد شد . وزارت کار امیدوار است بتواند از معلومات و تخصص کادر تحصیلکرده و جوان برای پیشرفت امور فنی و اداری کشور حداکثر استفاده را بنماید .

در زمینه امور حرفه‌ای وتعلیماتی واحد های مختلف صنعتی واقتصادی کشور آقای وزیر کار اظهار داشت باتوجه ببرنامه‌ایکه جهت توسعه نیروی انسانی از چندی پیش در وزارت کار تهیه و تدوین گردیده وزارت کار خواهد توانست بتدریج نیروی انتظامی مورد احتیاج راجهت کسری کادر متخصص درطبقات پائین‌تر از دیپلم تامین کند برای حصول توفیق در اینکار مراکز تعلیماتی و آموزشگاههای حرفه‌ای توسعه و تامین خواهد یافت‌تانیروی فعاله کشور در هر رشته‌ای دارای متخصص کار آزموده باشدآقای وزیر کار همچنین‌خاطر نشان‌ساخت که از امروز وظایف کارمندان سازمان هدایت فارغ التحصیلان کشور سنگین‌تر خواهد بودوامید است با راهنمائیهائیکه در این خصوص خواهد شد این سازمان بتواند آن گونه که مورد نظراست وظایف خطیر خود را درجهت بکار گماردن واستفاده از وجود افراد جوان وتحصیلکرده‌کشور انجام‌دهد

جنگلهای رامسر آتش گرفت

وخوشبختانه براثر بارندگی آتش خاموش‌شد

آخر وقت امروز خبرنگار ما در رامسر تلفنی گزارش داد بعد از ظهر دیروز بژاندارمری رودسر اطلاع‌داده شدکه جنگل های «کسکوه» واقع در نزدیکی رامسر بعلت نامعلومی آتش گرفته است .

باوصول این گزارش بلافاصله ماموربن ژاندارمری وجنگلداری‌رامسر به محل مزبور عزیمت کردند وبرای اطفاء حریق که هر لحظه در حال توسعه بود اقدام نمودند گرچه فعالیت وتلاش ماموربن تا صبح امروز به نتیجه ای نرسیده بود ولی امروز براثربارندگی نسبتا شدیدی که در این منطقه رویداد حریق جنگل‌خاموش شد .

خبرنگار مادر گزارش خود اضافه می کند چند روز قبل نیزاین جنگل دچار آتش سوزی شد ولی پیش از آنکه ماموربن در محل حضور یابند، آتش خود بخود خاموش گردید .

بانك رهنی

بقیه ازصفحه اول

در حدود ۲۰۰۰ تقاضا پیش بینی میشود که حداقل باید جمعا ۱۰ میلیون تومان‌نیزباین‌وامها‌اختصاص داده شود. ضمنا شعبه مرکزی‌بانك باید سپرده هائی را که موعدواریز اقساط آنهاتاپایان سال جاری‌است مستهلك نماید و همچنین مخارج پرسنلی واداری خودرا در این مدت تامین کند با محاسبه‌ای که شده شعب سه‌گانه بانك رهنی در تهران تاپایان امسال در حدود ۱۰ میلیون تومان نیز باید باین امر اختصاص دهند .

اکنون منبع درآمد بانك اقساط وصولی وام های پرداختی است که پیش‌بینی میشود در شعبه مرکزی تاپایان فروردین ماه در حدود ۱۷ میلیون‌تومان وصول شود و وصولی شعب شرق و غرب نیز از حالا تا اواخر فروردین ماه در حدود ۱۴ میلیون تومان تخمین زده میشود ، درصورتیکه شعب‌شرق و غرب باید تاپایان فروردین‌ماه از بابت وامهای تعمیر و تکمیل خانه‌و وام قرض‌خانه در حدود۲۰ میلیون تومان بپردازند بدین جهت با محاسبه این اقلام مشاهده میشود که شعب سه‌گانه بانك رهنی‌در تهران تاپایان‌فروردین ماه به مبلغی در حدود ۶۵ میلیون تومان نیاز دارند- در صورتیکه‌جمع وصولی این سه شعبه در حدود۳۱ میلیون تومان‌میشود وبانك درحدود ۳۴ میلیون‌تومان فقط از بابت سه شعبه تهران کسردارد - درصورتی که وجوهی که شعب بانك در شهرستانها کسر دارند باین رقم اضافه کنید کل مبلغی که بانك رهنی تاپایان سال جاری کسردارد خیلی بیش از این رقم میشود که باید از طرق مختلف تامین شود بدیهی است تاکنون دولت اعتباراتی در اختیار بانك گذاشته ولی باتوجه باین اقلام بهیچوجه کافی نمیباشد .

بدین جهت انتظار میرود که هرچه زودتراعتباراتی در اختیاربانك گذاشته شود تا بتوان باین همه مراجعین بانك تا حدودی جواب مساعد داد - چون بانك رهنی تنها مرجعی است‌که میتواند در امرخانه بمردم این کشور کمك نماید و از این لحاظ باید این مرکز را مورد حمایت بیشتری قرار داد .

شاهنشاه کارخانه

بقیه ازصفحه اول

مساحت زیر بنای این قسمت ۳۱۲۰۰ متر مربع میباشد محصول کارخانه شماره۲نساجی شاهی‌سالیانه بین ۲۵ تا ۳۰ میلیون متر پارچه میباشد .

کارخانه تکمیل و رنگرزی سالیانه ۵۰ میلیون متر از محصول کارخانه یا کارخانه های دولتی و ملی دیگر را میتواند رنگرزی و تکمیل کند.

مساحت زیر بنای این قسمت‌نیز ۲۲۴۰۰ متر مربع است‌و برای‌تسهیل در امر حمل ونقل از ایستگاه راه آهن شاهی تا مدخل کارخانه ریل کشی شده و قطار میتواند محصولات و مواد اولیه را مستقیما بکارخانه بیاورد .

در کارخانه شماره ۲ شاهی و کارخانه تکمیل و رنگرزی متجاوزاز ۹۰۰ کارگر مشغول بکار است .تمام اعتبار کارخانه های مزبور بوسیله سازمان برنامه پرداخت شده است و قسمتی از تاسیسات کارخانه نیزاز بابت فروش نفت به ایتالیا بصورت تهاتری دریافت شده است .

وزیر بهداری درکرمانشاه

وعده داد سهمیه داروی بهداریهای این استان دو برابر میشود

طبق گزارش خبرنگار ما درکرمانشاه مقارن ظهر دیروز آقای دکتر ریاحی وزیر بهداری باتفاق آقای دکتربهرمان مدیر کل و مشاور وزارت بهداری‌از راه همدان بکرمانشاه وارد شد.

آقای وزیر بهداری در بخش صحنه که در چند کیلو متری کرمانشاه‌قرار دارد از طرف آقایان خراسانی‌فرماندار وروسای ادارات دولتی و معتمدین و معاریف کرمانشاه مورد استقبال‌قرار گرفت. آقای‌وزیربهداری‌ازبیمارستان صحنه بازدید بعمل‌آورد بعداز ظهر دیرو زآقای دکتر ریاحی باتفاق‌آقای دکتر صاحبقلم استاندار کرمانشاه از بهداری استان . و بیمارستان دکتر محمد کرمانشاهی‌بازدید کرد واعتباری بمبلغ سیصد هزاریال برای تعمیرات ضروری ساختمان های بهداشتی این استان اختصاص داد .

ضمنا وعده داد که بزودی میزان سهمیه داروی بهداری های استان کرمانشاه دو برابر خواهد شد .

حال معینی کرماشاهی خوب است

بقراریکه ازبیمارستان شهنازکسب اطلاع شده‌است حال آقای معینی کرمانشاهی سراینده رادیو رو به بهبودیست پزشکان معالج پس از آنکه پشت آقای معینی کرمانشاهی را گچ گرفته اند اظهار داشته اند که ایشان باید مدتی استراحت‌نموده و به معالجه ادامه دهد .

دو دانش‌آموزاز تحصیل دردبیرستانهای تهران‌محروم گردیدند

بطوریکه از وزارت فرهنك اطلاع میدهند :

چون دو نفر از دانش آموزان دبیرستان فخر رازی بعلت عدم موفقیت درامتحانات‌با وسائلی‌درصدد معدوم ساختن‌اوراق امتحانی برآمدند که‌سرانجام بااقدامات فرهنك تهران بوسیله پلیس دستگیر شدند ، از این نظر که ارتکاب باین اعمال و حرکات ، مغایر باشان و موقعیت دانش آموز است لذا طبق دستور آقای وزیر فرهنك و رای شورای دبیران هردو نفر دانش آموزاز دبیرستان اخراج و برای همیشه از تحصیل در دبیرستانهای تهران محروم گردیدند

لیست‌کلیه زندانیان قاچاقچی‌خواسته شد

امروز خبرنگار ما کسب اطلاع کرد که از طرف وزارت دادگستری وکمیسیون عفووبخشودگی بخشنامه زیر بکلیه دادسرا های استان و شهرستان فرستاده شده است :

در اجرای اعطای‌یکدرجه‌عفوملوکانه دستور فرمائید صورت اسامی کسانیکه تحت‌عناوین مختلفه قانون منع کشت‌خشخاش مصوب تیر ماه ۱۳۳۸ از قبیل سازنده ووارد کننده واستعمال کننده‌فروشنده خریدار ومخفی کننده محکومیت قطعی آنها تا بیست و چهارم مرداد ماه سال جاری صادر شده‌و عفو ملوکانه تاکنون در باره آنهااجرا نگردیده‌است باداره‌فنی‌وزارت دادگستری ارسال دارند .

زدوخورد درجلسه انجمن‌شهر بروجن

ناگهان عده‌ای بانجمن ریختند و یکی از اعضای انجمن شهر را مضروب‌کردند

گزارش خبر نگار ما در بروجن حاکیست ساعت ده‌صبح دیروزجلسه انجمن شهر بروجن بریاست آقای سعیدی تشکیل گردید و در این‌جلسه مسائل مختلف عمرانی و اصلاحی شهر مورد بحث و گفتگو قرار گرفت هنگامیکه دامنه صحبت و مذاکرات به تکمیل و افتتاح خیابان حائری رسید بین آقایان سلیمی و فرهمند دو نفر از اعضای انجمن شهر برسر این مسئله اختلافاتی رویداد و کار بمشاجره لفظی کشید و متعاقب آن ناگهان عده ای باطاقی که در آن جلسه‌انجمن تشکیل شده‌بود ریختند و آقای فرهمند را مضروب کردند جریان بلافاصله به فرمانداری و ژاندارمری بروجن اطلاع داده شد وبامداخله ماموربن نزاع خاتمه یافت وموضوع تحت رسیدگی قرار گرفت.

حبیبی بوطن بازگشت

درپاریس بوی‌پیشنهادکردند بعنوان مربی کشتی تیم فرانسه استخدام شود

دیشب نیمساعت بعد از نیمه شب امامعلی حبیبی قهرمان کشتی جهان که برای معالجه به کشور فرانسه‌رفته بود مراجعت کرد .

آقای حبیبی در پاریس بوسیله پروفسور «دوگوس» متخصص امراض پوست و جلدی تحت معالجه واقع شد و اینك‌باگرفتن یك نسخه‌ششماهه مراجعت نموده‌است .

ضمنا آقای حبیبی در مدت توقف خود در پاریس از طرف محافل‌ورزشی مورداستقبال قرارگرفته وبوی‌پیشنهاد شده‌است که بعنوان مربی در فرانسه بماند .

خبرنگار ورزشی ما در اینمورد مصاحبه‌ای با وی بعمل آورده است که در شماره آینده بنظر خوانندگان عزیز میرسد .

جلسه دعا

برای سلامتی حضرت‌آیت‌الله کاشانی روز جمعه سوم آذر ماه از ساعت۴ الی۶ بعدازظهر جلسهٔ در مسجد معظم له در پامنار منعقد خواهدبود .

درمسابقات‌کشتی فرنگی استان‌خراسان

تیم‌کشتی نیشابور قهرمان خراسان شد

خبرنگار ما در مشهد تلفنی‌اطلاع داد دیروز نتیجه مسابقات کشتی فرنگی قهرمانی استان خراسان‌که از روز یکشنبه گذشته در تربت جام انجام میشد باین شرح اعلام گردید :

دروزن اول آقایان کریم آبادی از نیشاپور اول - طاهری از مشهد دوم - جوکان از قوچان سوم -

در وزن‌دوم‌آقایان تازی از کاشمر اول - روحانی‌ازمشهد دوم - گوهری از تربت جام سوم .

در وزن سوم آقایان خادم از مشهد اول - سرور از درگز دوم - محمودی از نیشابور - سوم .

در وزن چهارم آقایان بهرامی از کاشمر اول - حاتمی از مشهددوم- رضوی از تربت جام سوم .

در وزن پنجم آقایان طاهر غلام ازبجنورد اول - فخاری از مشهد دوم - یعقوبی از تربت جام سوم .

در وزن ششم آقایان گلمکانی از مشهد اول - صنعتی از نیشابور دوم - صمدی از بیرجند سوم .

در وزن هفتم - آقایان وفادار از مشهداول - ناصر ازنیشابور دوم - مهدی زاده از بجنورد سوم .

در وزن هشتم آقایان شورورزی از نیشابور اول - قنبریان از مشهد دوم - فصیحی‌از سبزوار سوم‌شدند. درمجموع امتیازات بدون احتساب مشهد تیم کشتی نیشابور با ۲۸ درجه ونیم امتیاز عنوان قهرمانی خراسان را کسب کرد .

هوای اهواز فوق‌العاده سرد شده‌است

طبق گزارش تلفنی خبرنگار مادر اهواز بارندگی نسبتا شدیدی که از پریروز در اهواز شروع شده‌است هنوز هم بطور متناوب ادامه دارد براثر این‌بارندگی مداوم هوای شهرستان اهواز بطور غیر منتظره‌ای سرد شده ومیزان‌برودت‌هوابه ۱۳ درجه بالای صفردرسیده‌است و چنین سرمائی در اهواز کمتر سابقه دارد خبرنگار مادر گزارش خود اضافه میکند ضمنا این بارندگی مداوم باعث شده‌است که از شدت‌بیماری آنفلوآنزادر اهواز کاسته شود .

سرمای شدید درسواحل خلیج فارس

بیروت- ۲۳نوامبر- خبرگزاری فرانسه - از دیروز ناگهان سرمای شدیدی در سراسر سوریه و لبنان و مناطق شرقی مدیترانه و سواحل‌خلیج فارس حکمفرما شده است .

در لبنانو سوریه تمام کوهها ازبرف پوشیده و در اثر یخ بندان رفت وآمد وسائط نقلیه بین دمشق و بیروت متوقف گردیده است .

موج سرما از مرکز و شمال شوروی باین منطقه سرازیر شده است طبق پیش بینی اداره هواشناسی در عرض امروزو فردا بر شدت سرماافزوده خواهد شد .

یك حادثه شدید در جاده شمیران

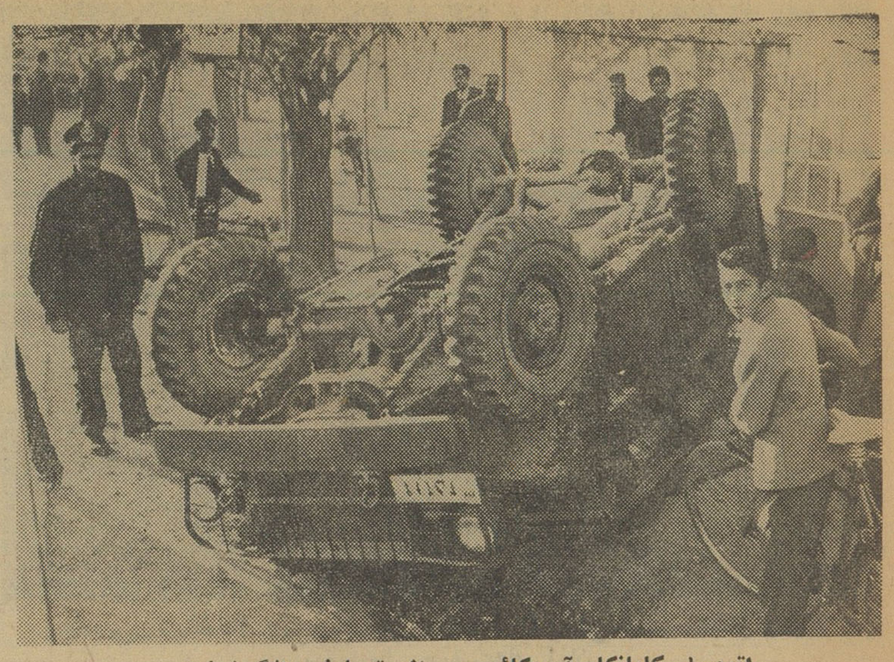

اتومبیل کامانکار آمریکائی پس از تصادف واژگون شد

طبق گزارش خبرنگار ما در قلهك دو ساعت بعد از نیمه شب گذشته اتومبیل سواری شماره ۳۰۴۷۲ که راننده آن باتهام‌سرقت همان اتومبیل تحت تعقیب مامورین کلانتری قلهك بود در حالیکه از ترس گرفتاری با سرعت زیادی در جاده شمیران حرکت میکرد در ایستگاه چاله هرز واقع در بالای‌سه راه ضرابخانه با اتومبیل کمانکار شماره ۳۵۶۱۹ متعلق بشرکت‌خلیج برانندگی یکنفر امریکائی بنام (لوئی - سیف - پاتریك) تصادف نموده شدت این تصادف باندازه‌ای بود که اتومبیل کامانکار واژگون شد و راننده امریکائی آن مجروح گردید . اتومبیل سواری نیز پس از منحرف شدن از جاده با درختی بر خورد کرد و قسمت جلو آن در هم شکست .

مامورین کلانتری قلهك پس از اطلاع براین‌امر درمحل واقعه‌حضور یافتندوراننده مجروح‌را به‌بیمارستان امریکائی منتقل کردند و برای دستگیری راننده اتومبیل سواری نیز که پس از تصادف متواری‌شد. بود اقدام نمودند .

فعلااز طرف کلانتری قلهك‌برای این‌جریان‌پرونده‌ای تشکیل گردیده و بشعبه آگاهی ارسال شده است.

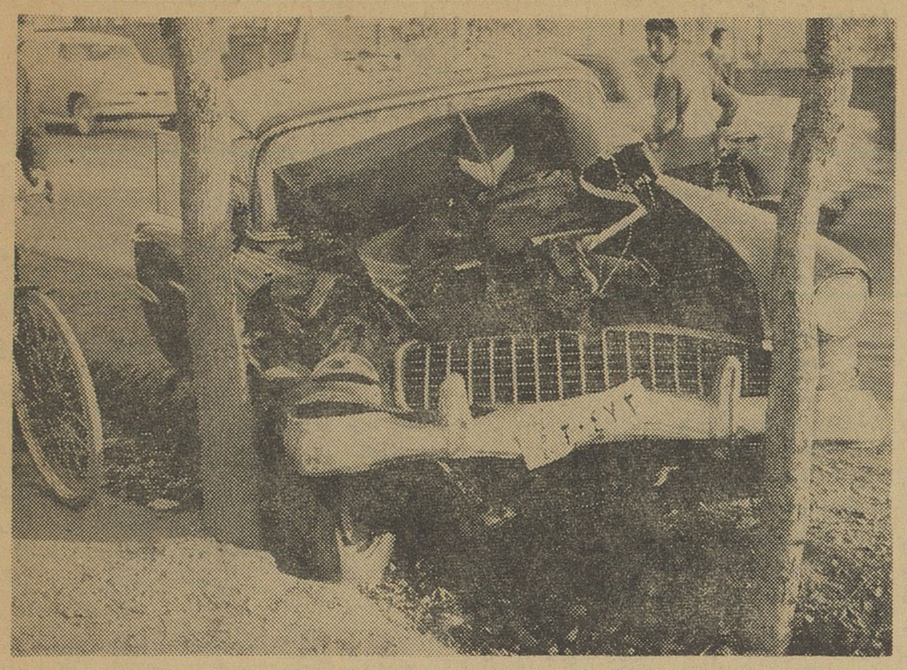

واتومبیل مسروقه نیز پس ازبرخورد بادرخت باینصورت درآمد

اعضای یك باند قاچاقچی هروئین مامورین را با گلوله بستند

اعضای این باند عده زیادی از دختران دانش‌آموز را معتاد به‌هروئین کرده‌وضمن‌زدوخورد یك مامورژاندارم را باگلوله مجروح ساختند

دیشب دریك زدو خورد شدید که میان مامورین تجسس ژاندارمری تهران‌و قاچاقچیان هروئین‌در دوشان تپه روی داد قاچاقچیان مامورین را بگلوله بسته ویك مامور تجسس بضرب گلوله قاچاقچیان زخمی شد ولی سر انجام مامورین توانستند با تیر اندازی شدید آنهارا دستگیر نمایند .

چند روز قبل زن ناشناسی نامه‌ای به تیمسار سرتیپ خسروانی فرمانده ناحیه یك ژاندارمری‌نوشت و گفت من دختر دانش آموزی‌بودم مردی بدنبال من افتاد و بمن‌اظهار عشق کرد و تقاضای ازدواج نمود چون او ظاهرا مرد ساده‌ای بود من فریب حرفهای اورا خوردم و با او آشنا شدم ولی اومرا معتاد بهروئین کردو چون خماری هروئین مرا زجر میداد مجبور بودم بهمه خواستهای‌او پاسخ مثبت دهم و بعد ها نیز برای نشئه کردن خود و گرفتن آن گرد لعنتی دختران دیگررا با این‌مرد آشنا می کردم واو آنهارا نیزمعتاد می کرد کم‌کم من نیز جزء فروشندگان هروئین در آمدم از مدرسه بازماندم واکنون یك زن بدنام هستم . این زن در نامه خود آدرس مرد فریبکار را داده بود.

دختران را معتاد کرده

بدستور فرمانده ناحیه یك مامورین هنك یك ژاندارمری این مردرا که نامش فاش نمی شود دستگیر کردند ودر تحقیقات بعدی متوجه شدند که او باتفاق عده‌ای دیگر که اعضای یك باند قاچاق فروش می باشند بسیاری از جوانان ومخصوصا دختران دانش آموز را معتاد و بیچاره کرده است . در تحقیقات بیشتری که بعمل آمد پاره‌ای از همدستان او نیز شناخته شدند و مامورین برای دستگیری آنها دست باقدام زدند .

گلوله باران شدید

دیشب موقعی که مامورین تجسس ناحیه یك ژاندارمری در جستجوی این عده بودند دردوشان تپه گذارشان به شیره کشخانه‌ای افتاد وارد شیره خانه شدند . در آنجا چند نفر را مشغول شیره کشی دیدند و آنهارا دستگیر کردند ولی عده‌ای با مامورین به زدو خورد پرداختند و به طرف مامورین تیر اندازی نمودند . مامورین که نمی خواستند آنهارا زخمی کنند فقط در برابر حملات مهاجمین دفاع می کردند ودر نتیجه یك گروهبان ژاندارمری که لباس دهاتی های سنگسر را پوشیده بود بضرب گلوله زخمی شدند بالاخره با تیر اندازی هوائی مامورین‌قاچاقچیان دستگیر شدند و گروهبان مجروح نیز در بیمارستان ارتش بستری گردید .

فرمانده ناحیه یك ژاندارمری آخر وقت امروز به خبر نگار ما گفت روز شنبه اطلاعات بیشتری در باره چگونگی اغفال دختران دانش آموز و چگونگی دستگیری سر دسته باند قاچاقچیان در اختیار خبرنگاران خواهد گذاشت .

این زن قربانی سوء ظن مادرشوهرش شد

پس از دوازده سال طاهره پسری‌بدنیا آورد ولی مادر شوهرش مدعی بود این‌بچه متعلق به‌پسرش نمیباشد

امروز دومین جلسه محاکمه ابراهیم برکاتی مردی که متهم است باتفاق مادرش همسرخود را بقتل رسانیده است درشعبه سوم دادگاه عالی جنائی ادامه یافت .

در این جلسه نماینده دادستان مفصلا از کیفر خواست صادره از دادسرای تهران دفاع کردو اظهار داشت . این زن با شوهر و مادر شوهرش مدینه در یك منزل اقامت داشتند . اصولا بودن مادرشوهر پیش عروس خود بخود حرفها و مناقشاتی رابوجود میآورد ومخصوصا که‌عروس بعد از دوازده سال زناشوئی صاحب اولادی نشده باشد طاهره همسر ابراهیم از وضع زندگی خود ابدا راضی نبود چون شبی نبود که با سخن چینی مادر شوهر کتك مفصلی از شوهرش نخورد . این وضع در خانه ابراهیم ادامه داشت تا اینکه یکسال پیش طاهره آبستن شد و پسری بنام محمد رضا بدنیا آورد از موقعیکه محمد رضا قدم بزندگی این‌خانواده گذاشت‌اختلافات ابراهیم و طاهره بیشتر شد مخصوصا که مدینه مادر ابراهیم ادعا میکرد این بچه از پسرش نیست و طاهره دراین اواخر بمنزل همسایه ها زیاد رفت و آمد میکند . مدینه آنقدر ازاین حرفها زده بود که بکلی ذهن ابراهیم را نسبت به طاهره مشوب کرده‌بود شبی که طاهره بقتل رسید یکی از همسایه های ابراهیم از پنجره ناظر زد و خورد و بقتل رسیدن طاهره بودو بطور مشروح جریان‌را بکلانتری محل گزارش داده که عینا در پرونده منعکس است . وی گزارش داده که من دیدم مردی پیراهن سفید زن جوانی را بشدت میزند، پیر زنی‌نیز در این نزاع شرکت داشت و دستهای زن جوان را گرفته بود . این نزاع مدت یك ربع ساعت ادامه داشت ، بعدا بعلت اینکه‌دیروقت بودخوابیدم و صبح وقتی از خواب بیدار شدم صدای گریه و شیونی از خانه ای که دیشب نزاع بود شنیدم وقتی علت‌گریه‌را پرسیدم گفتند زن‌جوانی دیشب در منزل همسایه فوت کرده

مدینه مادر شوهر طاهره باو سوء ظن داشت

اورا برای دفن کردن میبرند چون دیشب جریان نزاع را دیده بودم حدس زدم‌که ممکن‌است خون‌بیگناهی از بین برود مخصوصا که از جریان زندگی واختلافات آنها اطلاع داشتم لذا فورا لباس پوشیدم و جریان را بکلانتری محل (کلانتری ۱۸) اطلاع دادم و موقعی که باتفاق پاسبانی بمنزل مراجعت میکردم دیدم عده زیادی از زنها ی‌همسایه که از ماجرا بااطلاع بودند در کوچه جلو جنازه را گرفته‌اند و میگویند جنازه‌باید باداره پزشکی قانونی منتقل گردد . بالاخره پاسبان کلانتری ۱۸ که بمحل آمده بود جنازه را باداره پزشکی قانونی بردو ابراهیم وبرادر ومادرش را بکلانتری جلب کرد .

پزشك قانونی پس‌از معاینه طاهره اظهار نظر کرده بود که آثار ضرباتی در پشت و روی بازو ها و سر دیده میشود و علت مرگ شکستگی‌دنده‌ها و شوك وارده میباشد .

دادگاه پس از استماع مدافعات نماینده دادستان و متهمین وکلاء آنها ختم دادرسی رااعلام‌و واردشور شدند .

رای دادگاه

یك ساعت بعد از ظهر امروز دادگاه رای خودرا باین شرح صادر کرد ابراهیم برکاتی باتهام ایراد ضرب منتهی بفوت طاهره همسرش بادر نظر گرفتن گذشت شاکی خصوصی بده سال حبس با اعمال شاقه محکوم گردید مدینه مادر ابراهیم‌به علت‌فقد دلیل تبرئه‌گردید در موقع ابلاغ رای دادگاه‌ابراهیم اظهار داشت : تقصیر متوجه مادرم بود وسپس فرجام خواست .

مردی که‌چك‌بی‌محل کشیده بود دست‌بخودکشی زد

دیشب مرد ۲۹ ساله‌ای بنام‌عبداله که چهار چك بی محل کشیده بود دست بخود کشی زد عبداله پس از اینکه سم خورد با اتومبیل خود به جاده ساوه آمد و در کنار جاده اتومبیل را متوقف کرد و در داخل اتومبیل خوابید . ساعت یازده شب مامورین گشت شب ژاندارمری او را در داخل اتومبیل دیدند ،شیشه اتومبیل‌را شکستند و عبداله را که در حال اغماء بود با جیپ به بخش مسمومین رسانیدند .

عبداله پس‌از بهبودی دربازجوئی گفت من نجار بودم چهار ماه پیش یکی از دوستانم‌دریکی از بانکها برایم حساب باز کرد من دسته‌چك گرفتم‌و پس از چند بار معامله با صدور چکی بمبلغ نود هزار ریال یك اتومبیل خریدم وهمچنین دو چك وعده دار و ده هزار تومان‌پول نقد دادم و خانه‌ای خریدم . یکماه پیش‌نیز مغازه‌ام را فروختم و پول آنرا بانضمام یك‌چك‌ده‌هزار تومانی صرف عیاشی و مسافرت به شهر های مختلف ایران کردم .

حالا موعد پرداخت چکها نزدیك شده و نمیتوانم پول آنها رابپردازم بعلاوه کار خود را نیز از دست‌داده و از صورت یك نجار خارج شده و مرد عیاشی شده‌ام .

دیروز هر چه فکر کردم دیدم نمیتوانم زندگی سابق خود را ازسر بگیرم از اینرو تصمیم بخود کشی گرفتم و سم خوردم و به بیابان آمدم چون عبداله از کسی شکایتی نداشت آزاد شد .

باین خطرهم توجه‌کنید!

بطوریکه خبرنگاران سرویس حوادث از بیمارستان های سوانح شهر گزارش‌داده‌اند در ۲۴ ساعت گذشته هفت کودك که سن آنها از چهار سال کمتر است در اثر ریختن آب جوش ، ظرف غذا و یا علت نزدیك شدن به بخاری و دست‌زدن به‌پریموس‌یاچراغ خوراك پزی سوخته و در این بیمارستانها‌بستری‌شده‌اند.

مادران این اطفال گفته‌اند که چون هوا سرد است‌چراغ های خوراك پزی و سماور ها را باطاقها آورده‌اند ، تا ضمن پختن غذا هوای اطاق هم گرم شود و یا اینکه روی بخاری مشغول تهیه غذا شده‌اند و بچه‌هاهم‌که در اطاق مشغول بازی هستند در نتیجه اصابت به چراغ یا بخاری یا دیك غذا سوخته‌اند .

چون هوا اکنون سرد شده و از این خطرات وجود دارد خوبست اولیاء اطفال باین موضوع توجه کنند و این را هم بدانند که اگر بیش از ثلث بدن اطفال بسوزد نجات طفل غیر ممکن میشود.

مردی بخواستگاری دوست زنش رفته بود

هنگامیکه اسمعیل مشغول اثبات عشق وعلاقه خود بود ناگهان پرده تکان‌خورد ومشت محکمی برسروی فرودآمد!

دیروز پرونده جالبی دردادسرای ناحیه شش تهران رسیدگی‌میشد. همراه‌این‌پرونده‌مردجوانی‌بنام‌اسمعیل وزنی بنام شیده‌و دختری‌بنام‌صدیقه بدادسرا آمده بودند .

اسمعیل میگفت ۱۸ ماه پیش در اداره‌ام بازنی بنام شیده آشنا شدم شیده هر روز برای دیدن یکی از دوستانش که ماشین نویس اداره ما میباشد نزد او می‌آمد خانم ماشین نویس یك روز بمن گفت شیده زن متمولی است واز تو هم خیلی‌خوشش آمده و مرتب تعریف میکند . من گفتم اتفاقا من هم از او بدم‌نمی‌آید و حاضرم با او ازدواج کنم . همکار من جریان را به شیده گفت و ما باسادگی هرچه بیشتر باهم ازدواج کردیم . اما چند روز بعد ازازدواج فهمیدم شیده زن فوق‌العاده بداخلاق و افاده‌ای است این زن زندگی را بر من تباه کرده بود ولی چون مهریه‌اش ۲۰ هزار تومان بودجرئت نمیکردم او را طلاق دهم .

دل بدریا زدم

یك روز تصمیم گرفتم دل بدریا بزنم و او را طلاق دهم . ولی باخود فکر کردم که اول یك زن خوب پیدا کنم با او نامزد شوم و سپس شیده را طلاق دهم .

من به همه دوستانم گفتم تابرایم زنی پیدا کنند بالاخره یکی ازآنها چند روز پیش بمن خبر داد که‌دختر مناسبی که ضمنا کارمند دولت هم هست برایم پیدا کرده‌است من‌برای خواستگاری بخانه این دختر رفتم و او را پسندیدیم و قرار شد دو روز بعد حلقه نامزدی بخرم واو رانامزد کنم .

زنم پشت پرده بود .

من برای نامزد شدن با این دختر که صدیقه نام دارد ، بخانه آنها رفتم چند نفر کنار من‌نشسته و صحبت های مختلفی بمیان آمد اما دیدم او سئوالهای‌عجیب وغریبی از من میکند مثلا میپرسد حتماشما زن ندارید جواب دادم‌مطمئن باشید گفت هیچکس دیگر را هم دوست نداری ؟ گفتم نه . صدیقه دوباره پرسید مطمئنی که مرا خیلی‌دوست داری ؟ گفتم باندازه یك دریا دوستت دارم که ناگهان از پشت سرم مشت محکمی بر مغزم فرود آمد و چند لحظه سرم گیج رفت‌و بالاخره وقتی بعقب نگاه کردم‌زنم شیده‌را دیدم ولی او بمن مهلت‌نداد و بشقابی را که روی میزد بود برداشت وبرسر من کوبید‌بطوریکه سرم شکست چون دادو فریاد کردم پاسبان خیابان وارد خانه شد واو را بکلانتری آورد حالا بقیه ماجرا را از خودشان بپرسید .

بخواستگاری دوست زنش رفته بود .

صدیقه گفت من در وهله اول اسمعیل را پسندیدیم . او جوان بی سرو صدا وآرامی بود و بهیچوجه نمیشد تصور کرد که اوزن دیگری دارد ، و بهمین جهت حاضر شدم همسر او بشوم چون من از زمان طفولیت باشیده دوست هستم دراین باره با او مشورت کردم ، شیده‌من گفت من روز نامزدی بخانه‌ات می‌آیم واز نامزدت تحقیقاتی میکنم تا او را خوب بشناسم و نگذارم کلاه سرت برود .

صدیقه اضافه کرد شیده بخانه من آمد و پرسید اسم نامزدت را میدانی . اسم او را و محل کارش را گفتم شیده از شنیدن‌آن ناراحت شد، ولی چیزی نگفت و به طبقه‌دوم رفت و خیابان رانگاه میکرد که اسمعیل وارد خانه شد شیده نزد من آمد و گفت این مرد کلاهبردار است او الان شوهر منست بایدخوب او را بشناسی . شیده‌سپس‌سئوالاتی طرح کردو بمن گفت تا ازاسمعیل بپرسم . من کنار اسمعیل نشستم و سئوالاتی راکه شیده کرده بود از او پرسیدم که ناگهان شیده از پشت پرده با مشت و بشقاب به اسمعیل حمله‌کرد .

شیده اظهاراتی نظیر اظهارات این دو نفر کرد و پرونده نزد بازپرس فرستاده شد تا پیرامون‌این حادثه تحقیقاتی بعمل آورد

گاز ذغال، سه نفر را مسموم‌کرد

یکی از مسمومین فوت کرد ودونفر دیگربستری هستند

طبق گزارشی که خبر نگار ما درتبریزفرستاده پریشب آقای‌صباحی مامور بازدید وسائل نقلیه راه‌آهن تبریز باتفاق دونفر ازهمکاران خود باسامی مقدم و ایراندوست که در خارج تبریز آلات نقلیه راه آهن را پاسداری میکردند براثر برودت و سرمای شدید ناچار شدند که برای گرم کردن خود آتش تهیه کنند و بهمین جهت‌پس‌ازجمع آوری‌مقداری چوب‌و تخته ، آنها را در بشکه‌خالی گازوئیل ریختند و بعد از آتش زدن تخته ها ، بشکه گازوئیل را بداخل یکی از واگنهای راه آهن بردند و خود نیز دور آن نشستند و بصحبت و گفتگو پرداختند ولی هنوزساعتی از این جریان نگذشته بود که هرسه نفر بعلت‌استنشاق گاز ذغال و دود گازوئیل دچار مسمومیت شدیدی شدند جریان باطلاع بهداری و مامورین پلیس‌راه‌آهن رسیدومامورین بلا فاصله در محل حضور یافتند و مسمومین را به بهداری وبیمارستان راه آهن تبریز منتقل کردند ولی‌آقای صباحی که حالش وخیم بود در نیمه راه بیمارستان فوت کرد .

با اقداماتی که بعمل آمد ازطرف دادسرای تبریز برای دفن جنازه مرحوم صباحی اقدام شد و فعلا حال دو نفر دیگر رضایتبخش است.

۱۴ نفر درنتیجه تصادف مجروح شدند

در ۲۴ ساعت گذشته ۱۴ نفر به اسامی ناصر عزیزی فرزندشعبان منیریگانی فرزند جعفر ، یعقوبعلی پولادی فرزند عباس ، معصومه‌نیك زری فرزند یوسف ، مهدی رادفر فرزند عباسقلی ، الیاس زراعی‌فرزند غلامحسین ، جهانگیر ذوقی فرزند مجید ، فرج فلاح پور فرزندیعقوب منوچهر پروین فرزند محمد حسن، جهانگیر . علی اصغر خرم فرزند اسماعیل ، گیتی گرام فر فرزند حسن ، لوئیز و باقر باقری فرزند قاسم‌در اثرحوادث رانندگی ویکنفر بنام پولاد جبرئیل فرزند جبرئیل دراثر چاقو خوردگی زخمی شده‌اند

محکوم‌شد

امروز شعبه اول دادگاه عالی جنائی به پرونده مردی بنام عزیز خشنو فرزند احد رسیدگی کرد و او را باتهام قتل غیر عمد در اثر بی احتیاطی در رانندگی به یکسال زندان و پرداخت ، ۱۶۶ هزار ریال خسارت مالی محکوم نمود .

عزیز خشنو راننده یك اتومبیل کرایه بود واز میانه دو نفر خارجی را به کرمانشاه می برد در بین‌راه دراثر بی احتیاطی با اتومبیل‌سواری دیگری‌برانندگی‌رحمت‌اله‌اسکندری که عازم میانه بود تصادف کرد . دراین تصادف رحمت‌اله اسکندری کشته شد و خانم وی بشدت‌مجروح گردید که هنوز بعد از گذشت شش ماه در بیمارستان بستری‌است

دادگاه پس از بررسی پرونده و تحقیق ا زمتهم در مورد سرعت راننده را تبرئه کرد ولی به علت بی احتیاطی اورا بیکسال زندان و پرداخت ۱۶۶ هزار ریال خسارت مالی و غرامت محکوم کرد .

چندحریق

دیروز و دیشب درانبار ماشین آلات وزارت راه مقابل کشتار گاه، در هتل نیوپلازا در خیابان همایون، درمنزل‌مستراوپك‌تبعه امریکادرخیابان حافظ حریقهائی رخ داد که وسیله مامورین آداره آتش نشانی خاموش گردید . در حریق منزل مستر اوپك احمد عسلی ربیعی بشدت مجروح شد که اکنون در بیمارستان سینا بستری است .

بزودی در تهران!
توتو تارزان!!
آ-۲۸۵۵۴

سینما رزیتا
در یوسف‌آباد
افتتاح شد تلفن ۸۲۰۱۳۸

ازامشب آغاز دومین هفته نمایش فیلم
اورسوس
سینماسکوپ - رنگی
دوبله بفارسی باشرکت
ادفیوری
باموفقیت درسینماهای
سرهیلا-همای
ادامه دارد

وزیر کشاورزی گفت:

ازقطع درختان کاج برای شب‌ژانویه جلوگیری میشود

فرنگی بازی عده‌ای بقیمت از بین رفتن درختان کاج کشور تمام میشود

امروز آقای دکتر ارسنجانی وزیر کشاورزی بخبرنگار ما گفت چون قطع کاج برای شب ژانویه بابرنامه های ما در زمینه حفظ درخت و توسعه درختکاری و حفظ جنگلها منافات دارد سازمان جنگلبانی دستور داده‌ام که فورا با شهرداری تماس بگیرد و ترتیبی بدهد که جلوی قطع کاج باریشه یا بدون ریشه گرفته شود

وزیر کشاورزی بعد گفت من تصور میکنم که باین ترتیب هم توانسته باشیم قدمی در راه ممانعت از انهدام درختان کشور برداریم و هم بابعضی فرنگی بازیها که بیجهت عده‌ای یاد گرفته‌اند مبارزه کرده باشیم . چون این فرنگی بازیها به قیمت ازبین رفتن درختان کاج کشور تمام میشود .

مسیحیان و خارجیان که مراسم شب‌ژانویه رابرگزار میکنند میتوانند از سرشاخه های کاج استفاده کنند تا باین ترتیب بخود درخت وریشه آن صدمه وارد نشود .

آقای دکتر ارسنجانی در مورد

برنامه‌های تفریحی فرهنگیان

بامداد فردا ۵۰۰ نفر از معلمین مدارس تهران با خانواده های خود با وسیله نقلیه مجانی که از طرف اداره رفاه معلم در اختیار آنان گذاشته شده است از باشگاه مهرگان بمنظریه خواهند رفت و شب بتهران مراجعت خواهند کرد ، ضمنا از ۱۲۰۰ نفر از معلمین مدارس دخترانه و پسرانه دعوت شده است که ساعت ۸ و نیم بامداد فردا از برنامه‌های سینماهای مهتاب ادئون و پرسپولیس بطور مجانی استفاده نمایند .

ورود

*آقای دکتر ذبیح‌الله صفا استاد دانشگاه از دهلی

*آقای حسین قریشی ازاروپا

خروج

*آقای پل‌ویلن استاددانشگاه‌لئوپولد ویل باستانبول

*آقای یودو ایزنو سفیر کبیرژاپن در لبنان به بیروت

*آقای ایجی واجیماسفیر کبیرژاپن در مصر به بغداد

*آقای فارائویاگی سفیر کبیرژاپن در عراق به بغداد

برنامه امشب

تلویزیون ایران

ساعت ۶٫۰۰ ـ برنامه خردسالان
ساعت ۶٫۳۰ ـ برنامه شما و سینما
ساعت ۷٫۰۰ برنامه چهره‌های هنری
ساعت ۷٫۳۰ ـ برنامه ثانیه‌ای ۱۰ ریال
ساعت ۸٫۰۰ ـ برنامه هنرهای زیبا
ساعت ۸٫۰ ـ اخبار
ساعت ۸٫۴۵ ـ برنامه جام جهان نما
ساعت ۹٫۰۰ ـ برنامه گردونه هنرها
همکاری ارکستر ـ جازاربابی
ساعت ۹٫۳۰ برنامه فیلم سینمائی بنام کلئوپاترا
ساعت ۱۱٫۳۰ ـ پایان برنامه

برنامه فردا صبح

ساعت ۹ صبح ـ فیلم کارتن برای کودکان
ساعت ۹٫۳۰ صبح ـ برنامه بازی روز تولد
ساعت ۱۰٫۰۰ صبح ـ برنامه مخصوص هنر های زیبا
ساعت ۱۰٫۳۰ ـ صبح تآتر و سینما
ساعت ۳۰ ـ ۱۲ صبح ـ پایان برنامه

برنامه فردا شب

ساعت ۶٫۰۰ برنامه فیلم موزیکال
ساعت ۶٫۳۰ برنامه خرد سالان
ساعت ۷٫۰۰ ـ برنامه فیلم پانیک
ساعت ۷٫۳۰ ـ برنامه آنچه دراین هفته گذشت
ساعت ۸٫۰۰ ـ برنامه هنر های زیبا
ساعت ۸٫۳۰ ـ برنامه ۲۰ سئوالی
ساعت ۹٫۰۰ ـ برنامه ۵ ستاره
ساعت ۱۰٫۰۰ ـ آشنائی بیشتر
ساعت ۱۰٫۳۰ ـ پایان برنامه

پیش بینی وضع هوا

رگبار درتهران

وضع هوای ایران تا ظهر فردا طبق گزارش اداره پیش‌بینی کل‌هوا شناسی بدینقرار است :

هوای تهران بطور کلی ابری‌همراه با رگبار های پراکنده پیش بینی می شود .

هوای سواحل دریای‌مازندران ابری و بارانی ، شهرستانهای غربی‌و شمالی ایران و خوزستان و فارس بطور کلی ابری همراه با رگبار های پراکنده و در منطقه خوزستان دربعد از ظهر همراه با باد های نسبتاشدید در سطح زمین وهوای بقیه نقاط ایران صاف و کمی ابری پیش بینی می شود . ضمنا هوای شهرستان های غربی خوزستان ، آذربایجان و تهران و چندین درجه سرد تر خواهد شد .

حداکثر درجه حرارت هوای تهران در روز گذشته ۱۳وحداقل آن ۹ درجه سانتیگراد بالای صفر بوده است . گرمترین نقاط در ۲۴ ساعت گذشته بوشهر با حداکثر ۲۱ درجه بالای‌صفر و سردترین نقاط کرمانشاه‌با حداقل صفربوده است .

وزیر دفاع هند در تهران

ساعت یازده و نیم دیشب آقای کریشنامنون وزیر دفاع هند درسر راه خود از لندن به هندوستان وارد فرودگاه تهران شد و نیمساعت در فرودگاه توقف کرد .

وزیر دفاع هند پس از شرکت در جلسات مجمع عمومی سازمان ملل متحددر نیویورك از طریق‌لندن برای شرکت در جلسات مجلس‌ملی هند رهسپار هندوستان بود ، در فرودگاه مهر آباد از طرف اداره تشریفات‌وزارت امورخارجه واعضای سفارت هند در تهران از وزیردفاع این کشور استقبال شد .

بازدید از آثار تاریخی

سخنگوی وزارت فرهنك امروز بخبرنگار ما گفت ساعت ۶ بامداد فردا جمعه آقای وزیر فرهنك همراه با هیئتی از شخصیتهای فرهنگی و جمعی از مدیران‌وخبرنگاران‌جراید و فیلمبرداران اداره هنرهای زیبا بمنظور بازدید از کارهای انجام شده هیئت حفاری مارلیك «چراغعلی تپه» بطرف رودبار عزیمت خواهد کرد و پس از مشاهده آثارمکشوفه تاریخی عصر فردا بتهران مراجعت میکند .

خلیل ملکی طی مصاحبه‌ای بخبرنگاران گفت:

اگر یك درصد درآمدکشورهای غنی

بکمك کشورهای کوچك اختصاص داده شود میتوان امیدی به پیشرفت این کشورها داشت

شب گذشته آقای خلیل ملکی که اخیرا از کنگره جهانی سوسیالیستها بازگشته است طی مراسمی که باشرکت عده‌ای از اعضای جامعه سوسیالیستهای نهضت ملی ایران و مخبرین جراید در محل نشریات علم و زندگی برگزار گردید مطالبی ایراد کرد .

پس از خیرمقدم آقای دکتر غلامرضا وثیق عضو کمیته مرکزی جامعه سوسیالیست ها ، آقای خلیل ملکی ضمن تشریح جریان کنگره سوسیالیست ها و کنفرانس روسای احزاب سوسیالیست جهان که جهت بررسی وضع کشور های عقب مانده در وین تشکیل گردیده بود ، شخصیت بزرك و آگاهی رهبران احزاب سوسیالیست آفریقائی و آسیائی را در مسائل سیاسی واقتصادی ستود و از بسیاری از سوسیالیستهای اروپائی بعنوان عدم توجه به مسائل جهانی سوسیالیسم و پرداختن به رفاه هرچه بیشتر کشورهای خود بشدت انتقاد کرد و گفت آنچه را کشورهای غنی بعنوان کمك به کشور های فقیر میدهند از راه تجارت پس میگیرند و با خرید مواد اولیه بقیمت ارزان وفروش کالاهای ساخته شده بقیمت گزاف از روابط بازرگانی به‌نفع خود و زیان ممالك عقب مانده سوء استفاده میکنند . ولی چنانچه نظریه‌ای که برای اختصاص یك درصد درآمد ملی کشور های غنی جهت توسعه کشور های فقیر و کم رشد بوجود آمده تحقق یابد امید بیشتری به پیشرف کشور های توسعه نیافته میتوان داشت .

کمك های سازمان خوار بار جهانی بامور کشاورزی ایران اظهار داشت آقای دکتر «سن» مدیر کل سازمان خوار بار جهانی بمن وعده داده است که همه گونه کمك فنی و غیر فنی برای پیشرفت امور کشاورزی بایران بکند سازمان خوار بار جهانی طرح جدید دامپروری ما را نیز تایید کرد و قول مساعدت برای کمك باجرای آن را داد .

مراسم شب هفت درگذشت مرحوم علی بابالو

دسته ای از شرکت کنندگان درمراسم دیروزبا تاجهای گل و حجله عازم مزار مرحوم بابالو هستند.

بعد از ظهر دیروز فروشندگان جراید در تهران بمناسبت شب‌هفت درگذشت شاد روان علی بابالو فروشنده نشریات در خط ۸ توزیع تهران مراسم یاد بود مجلل و با شکوهی بر مزار آن مرحوم برپا کردند .

از ساعت دو بعد از ظهر به تدریج دستجات فروشندگان جراید در پایتخت و دوستان و آشنایان مرحوم بابالو و عده‌ای از مدیران و نمایندگان روزنامه ها و مجلات با دسته ها و تاجهای گل در محوطه امام زاده عبداله حضور یافتند و سپس بطور دسته جمعی بر مزار مرحوم بابالو گرد آمدند و مراسم سوگواری و یاد بود آن فقید با احترام و تجلیل خاصی بر گزارشد پس از پایان این مراسم ، عموم حاضرین در محوطه مقبره «بیدر» حضور یافتند ودراین محل از طرف آقایان سلحشور و عوض پور رئیس اتحادیه فروشندگان جراید در باره خصائل مرحوم علی بابالو سخنرانی شد واز شرکت کنندگان درمراسم مزبور پذیرائی بعمل آمد .

آقای سلحشور در پایان سخنرانی خود باحترام روح آن مرحوم یکدقیقه سکوت اعلام نمود .

بیش از ۶۰۰ میلیون تومان پول مردم

درحساب پس‌انداز بانکملی نگهداری میشود

امروز بانك ملی اطلاع داد که موجودی کل حساب‌های پس‌انداز مردم در بانك ملی ایران در پایان مهرماه ۱۳۴۰ بالغ بر ۶٫۱۲۶٫۲۸۸٫۰۰۴٫۶۵ ریال بوده است این مبلغ نسبت به جمع کل موجودی های پس‌انداز درآخر شهریور ماه ۱۳۴۰ مبلغ ۷۳٫۲۳۹٫۴۲۹٫۹۵ ریال فزونی داشته و نسبت به مانده آخر مهرماه ۱۳۳۹ که بالغ بر ۵٫۴۹۰٫۷۸۱٫۳۴۶٫۹۵۰ ریال بوده مبلغ ۶۳۵٫۵۰۶٫۶۵۷٫۷۰ ریال افزایش حاصل نموده‌است .

اتوموبیلهای موکب عروس اگر بوق بزنند متوقف میشوند

دو روز پیش اداره راهنمائی و رانندگی اطلاعیه ای منتشر ساخت که بموجب آن بوق زدن بهرعنوان ممنوع گردید . دیروز و امروز ماموران راهنمائی و رانندگی در اجرای اطلاعیه مزبور نسبت برانندگان اتومبیل هائی که در خیابانهای شلوغ مرکزی بوق میزدند شدت عمل به خرج دادند بطوری که تاکنون ۵۴ وسیله نقلیه که دستور اداره راهنمائی و رانندگی را رعایت نکردند متوقف گردیده است .

سخنرانی

ساعت یازده صبح امروز رانندگان وسائط نقلیه برای استماع سخنرانی پیرامون مضار بوق زدن به اداره راهنمائی دعوت شدند و ناطق اداره راهنمائی و رانندگی در باره مضرات این عمل سخنرانی جالبی برای آنها نمود .

بوق عروسی !

از طرف مقامات راهنمائی و رانندگی بماموران دستور داده شده است از حرکت اتومبیل هائی که د رموکب عروس پشت سر هم در خیابان های مرکزی گردش می کنند ومرتبا بوق میزنند جلوگیری شود ، مخصوصا در ساعات آخر شب که مردم در خواب هستند این دستور بیشتر باید مراعات شود .

جشن در تالار فرهنك

در ساعت ۴ وسی دقیقه بعد ازظهر فردا جشن سالیانه سازمان کوهنوردی واسکی دماوند (بوستان‌ورزش) در تالار فرهنك برگزار میشود .

از طرف سازمان مزبور ازشخصیت های ورزشی و فرهنگی دعوت بعمل آمده است که در این جشن شرکت نمایند .

بازدید تاسیسات ورزشی سپاه ششم

عصر فردا تیمسار سرتیپ حسین موحد معاون دانشکده افسری و سرپرست فدراسیونهای ورزشی ارتش جهت بازدید از تاسیسات ورزشی سپاه ششم عازم مشهد خواهد شد و مدت یك هفته از تاسیسات مذکور بازدید خواهد کرد .

بخششهای پیاپی ملوکانه ۱۳۴۰

عصر جمعه ۳ آذرماه بمناسبت بخششهای ملوکانه در انجمن‌جوانان اسلامی مجلس ادبی دائر ازدوستان علم و ادب ودانشمندان و فرهنگیان پذیرائی میشود .

مترجم نظام مدنی
آ ـ ۲۱۰۸۳

بعداز موفقیت دوفیلم **آواره ـ آقای ۴۲۰**
ازامروز هفته دوم موفقیت آمیزترین وعالیترین شاهکار سینمای هند درچندسال اخیر درچهارسینمای پرسپولیس ـ تهران ـ المپیا ـ سیلوانا آغاز میگردد

بیوفا
دوبله بفارسی
آخرین شاهکار زوج معروف
راج‌کاپور ـ نرگس
ASH. N. A. Co.
آ ـ ۲۸۵۶۲

ازامشب در سینما
آریا
یکی از بهترین آثار سینمائی جهان
وقتیکه خشم فریادمیکشد
سینماسکوپ ـ رنگی ـ دوبله بفارسی
باشرکت: ماریافلیکس ـ پدرو آلفانته
آ ـ ۲۸۵۶۰

هنرستان آزادموسیقی ملی
وابسته بهنرهای‌زیبای کشور
در کلاسهای پیانو و ضرب و سه‌تار و عود تحت نظر آقایان جواد معروفی و حسین تهرانی و زرین‌پنجه هنرجو می‌پذیرد همچنین در ساعات اضافی کلاسهای ویلن هنرجویان داوطلب میتوانند تا پانزدهم آذر ماه نام نویسی نمایند .
خیابان ارباب جمشید (از خیابان منوچهری) تلفن ۳۰۵۵۴۰
۱ ـ ۳ آ ـ ۲۸۴۷۰

تبریکات
دوست ارجمندو گرامی آقای هوشنك اخلاقی
باکمال خوشوقتی و مسرت انتصاب بجای جنابعالی را بریاست‌اداره کل امور کمیسیونهای مالیاتی تبریك گفته پیشرفت و موفقیت روز افزون شما را خواهانم .
ابوالقاسم مسعود نیا
آ ـ ۲۰۹۹۷

مفتاح خداحافظی میکند
ازدوستان‌وخویشان ارجمند پوزش میخواهم که بواسطه گرفتاری‌های گوناگون‌هنگام‌مسافرت‌ولزوم‌حرکت‌فوری بسوی ماموریت‌نتوانستم‌خدمت رسیده خداحافظی کنم این است که‌باین وسیله خداحافظی کرده‌تندرستی وسعادت همگی را از خداوند متعال خواستارم
عبدالحسین مفتاح
آ ـ ۲۱۰۳۷

شانسهای هفته ...
درساعت چهار بعدازظهر روزچهارشنبه‌اول آذرماه ۱۳۴۰ با نظارت عدهٔ بسیاری از مردم پایتخت قرعه‌کشی سری ۵۷۰ بلیط های بخت آزمائی ملی درمحل‌بنگاه (خیابان قوام‌السلطنه) انجام گرفت ونتیجه باین شرح از رادیو ایران اعلام شد :
بلیطهائیکه بشمارهٔ (هفت) ختم میشود برنده پنجاه ریال
بلیطهائیکه بشمارهٔ (سی) ختم میشود برنده یکصد ریال
بلیطهائیکه بشمارهٔ (پانصدونودوپنج) ختم میشود برنده یکهزار ریال
بلیطهائیکه بشمارهٔ (چهارهزارو ششصدو بیست‌وچهار(۴۶۲۴) ختم میشود برنده بیست هزارریال
بلیطهائیکه بشمارهٔ (چهل وسه هزار ودویست وهشتادوهفت)(۴۳۲۸۷)ختم میشود برنده سیصد هزاروپنجاه‌ریال
بلیطهای شمارهٔ (۴۳۲۸۶)و (۴۳۲۸۸)ماقبل و مابعد جوائز ممتاز هریك برندهٔ ده هزار ریال جایزه هستند.
ضمنا چون جوائز پنجاه ریالی‌وسیصدهزارریالی هرکدام باعدد(۷)مشخص‌میشوندبنابراین‌باینوسیله‌دارندگان‌محترم این قسمت‌از بلیطها رامتوجه‌میسازد که شانسهای خود را اشتباها تعویض نفرمایند.
باتقدیم احترام.
مسئول بخش تبلیغات بنگاه بخت آزمائی ملی: کمال‌الدین مستجاب‌الدعوه
آ ـ ۲۸۴۶۸

آگهی های تسلیت

دانش آموزان کلاس ششم طبیعی دبیرستان‌تمدن
فوت ابوی استاد گرامی آقای گویا را تسلیت عرض می‌کنند .
از طرف دانش آموزان ششم طبیعی ـ غریبیان .

جناب آقای رحمت‌الله رحمتی
با کمال تاسف درگذشت پدر گرامیتان را تسلیت‌عرض نموده دوام و بقای عمر شما را از خداوندقادرمتعال‌خواستارم
آ ـ ۲۱۰۱۹ **امین‌الله ـ نور**

مصیبت وارده را بخانواده محترم آقای دکتر فلسفی تسلیت عرض نموده سعادت و سلامت بازماندگان آنمرحوم را از خداوند متعال خواستارم .
از طرف خانواده فیروز گاهی و امید

جناب آقای اسپهانی
فدراسیون اسکریم کشور بانهایت تاثر و تاسف مصیبت وارده را به آنجناب و خانواده محترم تسلیت میگوید .
آ ـ ۲۱۰۲۵ **مهندس نیرنوری**

جناب آقای دکتر محمد خلعت‌بری
با قلبی مملو از تاثر مصیبت‌وارده را بدان شخصیت برجسته‌و خاندان محترم خلعت‌بری تسلیت عرض می نماید.
از کپورچال ـ دکتر موسی علامه ـ یوسف سلمان پور

سرکار سرهنك۲ دکتر منصور وزیری
بانهایت تاسف درگذشت پدر بزرگوارتان را تسلیت عرض می‌نمائیم .
سرتیپ دکتر پرمون ـ دکتر منوچهری ـ سرهنك‌دکتر نیك‌نژاد ـ سرهنك۲ دکتر پناهنده ـ سرهنك۲دکتر امیری ـ سرهنك ۲ دکتر عرفانی ـ سرهنك۲دکتر سجادپور ـ سرهنك ۲دکتر وجدانی ـ سرهنك ۲دکتر دفتری ـ سرهنك۲ دکتر معاصر ـ سرهنك ۲ دکتر اوژن ـ سرهنك ۲ دکتررحمانی ـ سرهنك ۲ دکتر بنی‌عامریان ـ سرگرد دکتر طواف .

همکار محترم جناب آقای گویا
کارکنان دبیرستان تمدن مصیبت وارده را بجنابعالی تسلیت می گویند **روشنی ـ سالك ـ علیزاده**

استاد ارجمند جناب آقای گویا
مصیبت وارده را از صمیم قلب بجنابعالی تسلیت‌عرض کرده بقای عمر شما را از خداوند متعال مسئلت می نمائیم
دانش آموزان ششم ریاضی دبیرستان تمدن

سرکار سرهنك ۲ دکتر وزیری و بانو
بانهایت تاسف مصیبت وارده‌را تسلیت عرض‌مینمایم.
مهین امیری ـ سرهنك ۲ دکتر حسین امیری

پزشکان و افسران و درجه‌داران بیمارستان شماره ۳ ارتش مصیبت وارده را به تیمسار سرتیپ دکترس بانوارفعی تسلیت میدهند . **سرتیپ‌دکتررمزی**

جناب آقای دکتر حسین تربتی
از شنیدن فوت آیت‌الله ابویتان بسیار متاثر شده‌تسلیت عرض نموده با غم شما شریکیم و از خدای بزرك صبرجمیل واجر جزیل برای بازماندگان آن فقید سعید خواستاریم .
آ ـ ۲۸۵۵۲ **محمدابراهیم آیةاللهی‌وبانو**

باکمال تاسف درگذشت مرحوم حسن نوروزی را ببازماندگان محترم خصوصا آقای اکبر نوروزی فرزند آن مرحوم و همکارادارای محترم خودتسلیت‌می‌گوئیم .
امیر حمزه رئیس اداره پست تهران ـ مهندس‌عبدالوهابی ـ حاج محمودی ـ کریمی ـ حسین پارسا ـ شکور ـ بقائی ـ پیر دوست ـ کروری ـ ظهیرالدینی ـ مهریار ـ

فوت ناگهانی استاد محبوب بزرگوار آقای‌سید جلال‌الدین جزایری موجب بهت و اندوه بی‌پایان همه ماگردید . این مصیبت بزرك را به خانم جزایری و سایر بازماندگان آن‌فقید سعید تسلیت عرض میکنیم . **عبدالله وزیری**

جناب آقای علی مسیحا
درگذشت نابهنگام مرحومه والده ماجده را بجنابعالی و خانواده محترمتان تسلیت عرض‌مینمایم .
آ ـ ۲۱۰۳۱ **علی اکبر ـ اصغریان**

افسران . درجه داران .و کارمندان اداره تسلیحات ارتش مصیبت وارده را بخانواده محترم خطیر بخصوص بسرکاران سرهنك ابوالقاسم خطیر و سرهنك علی اکبر خطیر تسلیت می‌گویند . **اداره تسلیحات ارتش**

مصیبت وارده‌رابخاندان محترم آرامین بخصوص‌جناب آقای مهدی آرامین معاون اداره‌کل بازرسی وزارت بهداری تسلیت گفته و خودرا در این مصیبت سهیم میدانیم .
دکتر شاهین ـ هاشمی ـ اتابیکی ـ صفائی ـ اصغرزاده شمس ـ صدیقی صنعگران ـ فلاحت چیان ـ صفی‌خانی .

تیمسار سرتیپ امیر انصاری
مصیبت وارده را به آن سرور معظم تسلیت عرض‌مینماید.
آ ـ ۲۱۰۷۷ **سرگرد منوچهر ظلی وبانو**

مصیبت وارده بخانواده محترم رحمتی را بدوست‌عزیزم آقای رحمت‌الله رحمتی و همسر محترمه تسلیت عرض نموده بقاء عمر و سعادت‌آن‌خانواده محترم‌راازخداوند متعال‌خواهانم
آ ـ ۲۱۰۸۷ **حسین‌علی مهرتاش**

سرکار سرهنك ستاد حسین توفیق
افسران و درجه‌داران دانشگاه نظامی‌درغم فوت مادرگرامی سرکار قلبا متالم و متاسف از خداوند بزرك آمرزش روح‌آن مرحومه و سلامتی آن خاندان را خواستارند .
آ ـ ۲۱۰۸۹ **سرلشکر فاضلی**

اطلاعات

پنجشنبه چهاردهم جمادی‌الثانی ۱۳۸۱ـ بیست‌وسوم نوامبر ۱۹۶۱

سال سی‌وششم ـ شماره ۱۰۶۶۳

شاهنشاه کارخانه قند نیشکر خوزستان را میگشایند

شاهنشاه روز هیجدهم آذر ماه کارخانه قند نیشکرواقع در هفت‌تپه خوزستان را افتتاح خواهند فرمود.

دراین‌مراسم آقای‌نخست وزیر، چند تن از آقایان وزیران وعده‌ای از شخصیت های برجسته کشور حضور خواهند داشت.

مطابق برنامه‌ای که تنظیم شده است مدعوین‌با قطار مخصوص بعد ازظهر روز جمعه رهسپار خوزستان خواهند شد و شاهنشاه صبح‌شنبه با هواپیما به خوزستان تشریف‌فرما خواهند گردید.

در این مراسم شاهنشاه پس از بازدید از مزارع نیشکر که بعد از مطالعات زیاد و تعیین بهترین و مناسب ترین نوع نیشکر جهان در هفت تپه کشت‌شده است ازکارخانه قند نیشکر دیدن فرموده واجازه بهره برداری از کارخانه را صادر خواهند فرمود.

مبادله تلگراف بین نخست‌وزیر ایران ولبنان

بمناسبت تشکیل کابینه تازه‌لبنان این شرح از طرف آقای دکتر امینی نخست‌وزیر به‌بیروت مخابره شده‌است:

جناب آقای رشید کارامه نخست‌وزیر لبنان

بمناسبت‌انتخاب جنابعالی به‌نخست‌وزیری خوشحالم تبریکات گرم خود را ابراز و آرزو می‌نمایم که در انجام وظیفه‌ای که بعهده دارید توفیق حاصل نمایند.

دکتر علی امینی نخست‌وزیر

پاسخ آقای نخست‌وزیر لبنان

ازطرف آقای نخست‌وزیر لبنان این شرح‌درپاسخ‌تبریک آقای نخست‌وزیر بتهران رسیده است.

جناب آقای دکتر امینی نخست‌وزیر ایران

احساسات محبت‌آمیز و تبریکات گرم جنابعالی صمیمانه اینجانب را تحت تاثیر قرار داد. تمنا دارم تشکرات خالصانه و آرزو های قلبی مرا بپذیرید.

رشید کارامه

جشن چهل وچهارمین سال‌استقلال‌لبنان

آقای علاء وزیر دربار شاهنشاهی جشن استقلال رابه‌آقای عبدالرحمن عدره سفیرکبیر لبنان تبریک میگوید

ساعت یازده و نیم صبح دیروز بمناسبت‌چهل‌وچهارمین‌سال‌استقلال لبنان از طرف سفیر کبیر لبنان وبانو مجلس ضیافتی مفصل درمحل سفارت ترتیب داده شده بود، دراین ضیافت آقای دکتر امینی‌نخست وزیر، آقای‌علاءوزیر دربارشاهنشاهی‌وعده‌ای از آقایان وزیران و رجال و دیپلماتهای خارجی مقیم تهران‌و روزنامه‌نگاران بابانوان خودحضور داشتند.

مجلس ضیافت مذکور، تا دوساعت بعد از ظهر ادامه داشت واز مدعوین پذیرائی شد.

دستگاه تصفیه آب
صنعتی شهری خانگی
شرکت هیدرولیک خیابان ایرانشهر ۲۰۰ ـ تلفن: ۴۹۰۵۶
آ ـ ۲۸۴۲۴ (طوطی‌نو)

چرا ازفرصت استفاده نمیکنید
شرح درصفحه نیازمندیهای همین‌شماره
۱ـ۵ آ ـ ۲۷۹۸۴

درمسابقه بهترین و تکمیل ترین ماشین دستبافت جهان این بار نیز پاساپ قهرمان ماشینهای‌دستبافت شناخته شد

باطلاع علاقمندان‌محترم ماشینهای‌دستبافت‌میرساند روز گذشته یك هیئت ژوری مرکب ازیك‌مهندس یك بافنده ـ یك‌متخصص ماشین‌ـ یك بازرگان و سه نفر ازبانوان خانه دار برای مسابقه انتخاب بهترین و تکمیل ترین ماشین دستبافت تشکیل گردید وکلیه ماشین های دستبافت موجود درایران را مورد بازدید وبررسی دقیق قرار دادند.

نتیجه رای ژوری همان بودکه از یکماه پیش به ثبوت رسیده است.

پاساپ این بار نیز قهرمان ماشینهای دستبافت شناخته شد

نماینده انحصاری: کاموافروشی توماجیان لاله زار
مقابل سینما ایران آ ـ ۲۸۵۰۸

اولین جلسه هیئت نظار موقوفات بنیاد پهلوی

نایب‌التولیه موقوفات‌گزارش امور بنیاد را باطلاع هیئت نظار رسانید

جلسهٔ‌هیئت‌نظاربنیاد پهلوی‌ازچپ براست آقایان دکتر مهندس ضیائی ـ سید جلال تهرانی ـ علاء وزیر دربار شاهنشاهی‌ـصدرالاشراف ـ دکتر امینی‌نخست‌وزیر ـاسدالله علم نایب‌التولیه بنیاد پهلوی ـ شهاب فردوس معاون وزارت دادگستری ـ عمادتربتی‌ودکترجهانشاهی

ساعت یازده و نیم بامداد امروز اولین جلسه هیئت نظار موقوفات‌بنیاد پهلوی در محل بنیاد تشکیل شد.

در این جلسه آقای دکتر امینی نخست‌وزیر، علاء وزیر دربارشاهنشاهی، علم نایب‌التولیه‌و سرپرست موقوفات‌بنیاد پهلوی، صدرالاشراف رئیس سابق مجلس سنا و آقایان دکتر جهانشاه صالح وزیر سابق فرهنگ،دکترجهانشاهی قائم‌مقام مدیر عامل بنیاد و دکتر طاهر ضیائی وزیر سابق صنایع و معادن سیدجلال تهرانی سناتور سابق و شهاب فردوس معاون وزارت دادگستری حضور داشتند.

دراین جلسه آقای علم گزارش مشروحی پیرامون امور مربوط به موقوفات باستحضار هیئت رسانیدوجلسه تایکساعت بعدازظهر ادامه‌داشت.

مشروح خبر جلسه مذکور و گزارش آقای اسدالله علم‌در شماره آینده باستحضار خوانندگان عزیز خواهد رسید.

کسالت آیت‌الله خمینی

بقرار اطلاع آیت‌الله آقای حاج آقا روح‌الله خمینی از مدرسین وعلمای بزرك حوزه علمیه قم دچار عارضه کسالت شده‌اند و بدستور آقای نخست وزیر یك پزشك مخصوص برای عیادت و معالجه ایشان به قم عزیمت کرد.

آخرین‌خبر ـ درآلمان شرقی:

شوروی

یك قطار نظامی امریکارا توقیف کرد

این قطار حامل سربازان و افسران آمریکائی است

برلن ـ آسوشیتد پرس ـ ۲۳ نوامبر ـ امروز نیرو های شوروی در آلمان شرقی یك قطار نیرو های امریکائی در برلن را به بهانه اینکه یك نفر از اهالی آلمان شرقی وارد آن شده تا به برلن غربی بگریزد توقیف کردند. سخنگوی ارتش‌امریکا در آلمان غربی امروز اظهار داشت که یك افسر امریکائی برای تحقیق در این باره به مارین بورن که محل توقیف قطار میباشد اعزام شده‌است قطار مذکور حامل ۷۴نفر از افراد و افسران ارتش ایالات متحده وافراد خانواده بعضی از آنها میباشد. بموجب گزارش‌منابع‌امریکائی فرمانده قطار ارتش مذکور تا کنون به‌هیچیك از سر نشینان آن اجازه خروج از قطار را نداده و موضوع توقیف قطار را نیز به اطلاع مافوق های خود رسانده است.

مقامات امریکائی‌تاکنون هیچ‌عکس‌العمل رسمی در این مورد نشان نداده اند.

بهترین کبریت بی‌خطرایران

کندی دکتر آدنائر را مطمئن کرد:

امریکا بشوروی امتیازی نخواهد داد که برای آلمان غربی‌خطرناك باشد

واشنگتن ـ یونایتدپرس ـ ۲۳ نوامبر ـ مقامات آمریکائی امروز گزارش دادند که کندی رئیس‌جمهوری آمریکا توانسته است دکتر آدنائر صدراعظم آلمان غربی را مطمئن‌سازد که هیچ وحشتی از مماشات آمریکا باشوروی نداشته باشد.

کندی به دکتر آدنائر قول داده است که آمریکا بهیچوجه امتیازی به شوروی نخواهد داد که برای آلمان غربی خطرناك باشد.

در عین حال دکتر آدنائر توانسته است این اطمینان را بدست آورد که آلمان غربی بدون کسب اجازه‌ازرئیس جمهوری آمریکا امکان استفاده از اسلحه اتمی را خواهدداشت.

واشنگتن ـ آسوشیتدپرس ـ ۲۳ نوامبر ـ کندی رئیس جمهور آمریکا وآدنائر صدراعظم آلمان‌غربی‌امیدوارند که مذاکرات دوگل رئیس جمهوری فرانسه‌بامك‌میلان نخست‌وزیر بریتانیا به توافق آنها منتهی گردد و بدین ترتیب زمینه شایسته‌ای‌برای‌مذاکرات غرب باشوروی در مورد سرنوشت‌برلن بوجود آید.

توافقی که در جریان مذاکرات کندی و آدنائر درواشنگتن حاصل شده براساس زیر قرار دارد:

۱ـ غرب‌بهیچوجه درخواست‌شوروی را برای تغییر وضع موجود برلن نخواهدپذیرفت.

۲ـ کشور های متحد غربی حاضر به دادن امتیازاتی به شوروی هستند که به حقوق مسلم آنهادربرلن‌لطمه‌ای واردنگردد.

ورود آدنائر به‌بن

بن ـ ۲۳ نوامبر ـ خبرگزاری‌فرانسه ـ دکتر آدنائر صدراعظم آلمان غربی‌پس از پایان مذاکرات سه روزه خود با پرزیدنت کندی در ساعت ده امروز از واشنگتن وارد بن‌شد.

قرار است عصر امروز جلسه‌فوق‌العاده کابینه آلمان غربی‌تشکیل‌شود.

دراین جلسه آدنائر گزارشی پیرامون مذاکرات اخیر خود بارئیس جمهوری آمریکا بهمکارانش‌میدهد.

احضار سفیرعربستان سعودی‌ازقاهره

ریاض ۲۳نوامبر ـ خبرگزاری فرانسه ـ عربستان سعودی بعنوان اعتراض نسبت به مبارزه تبلیغاتی مطبوعات ورادیو مصر بر علیه ملك سعود سفیر کبیر خود را از قاهره فراخواند این‌تصمیم را ملك سعود شخصا قبل از عزیمت بامریکا گرفته است.

قانون نفت عراق انقلابی است

بغداد ـ ۲۳نوامبر ـ خبرگزاری فرانسه ـ محمد سلمان وزیر نفت عراق امروز دریك مصاحبه مطبوعاتی اظهار داشت قانون مربوط به نفت‌که اکنون در دست تهیه است یك کار انقلابی خواهد بود بموجب این قانون بیك شرکت ملی نفت عراق در کلیه شرکت های نفتی اجازه فعالیت داده‌میشود قانون مزبور اکنون از طرف کمیته کارشناسان در دست تهیه‌است و بزودی متن آن‌برای تصویب به هیئت دولت تسلیم خواهد شد.

استخدام بانوان درکویت ممنوع شد

کویت ۲۳نوامبر ـ خبرگزاری فرانسه ـ بموجب تصمیم شورای عالی کویت‌از این پس استخدام بانوان جز در رشته های اجتماعی، بهداشتی و فرهنگی ممنوع گردید. باین ترتیب بانوان کویت فقط‌می توانند در رشته پرستاری بیماران و موسسات فرهنگی استخدام شوند.

وزارت‌کشور سیصدنفردیپلمه استخدام میکند

در جلسه دیشب هیئت دولت طبق پیشنهاد وزارت کشور باستناد ماده ۶۳ قانون استقلال شهرداریها تصویب نمودند که‌وزارتکشور می تواند برای تکمیل کادر فنی تاسیسات آب و برق شهرداریهای شهرستانها تعداد ۳۰۰نفر دانشجوی دیپلمه بطور مسابقه از طریق دانشکده فنی در سه دوره یکساله بهزینه سازمان برنامه بپذیرد و پس از اتمام دوره کار آموزی بطورقراردادی آنها را بامیزان هشت هزار ریال حقوق استخدام‌نماید.

پرداخت‌حقوق‌بازنشستگان‌ازتنخواه‌گردان

امروز وزارت دارائی طی‌بخشنامه ای بکلیه پیشکاریها و ادارات دارائی مستقل دستورالعملی درباره پرداخت حقوق بازنشستگان و موظفین داده است دراین دستورالعمل گفته شد که حقوق بازنشستگان و موظفین را باید از تنخواه‌گردان بازنشستگی که دراختیار آن اداره میباشد پرداخت نمایند و اگر کافی نباشد وجوه مورد نیاز باید درقبال اسناد مثبته و در حدودتنخواه گردان با امضاء مشترك ممیز حساب و ذیحساب تقاضا شود در همین‌بخشنامه دستورالعمل مفصلی درباره نحوه تامین تنخواه گردان و تقاضای کسری تنخواه گردان به پیشکاریها و ادارات دارائی مستقل داده شده‌است.

دیشب سفیر جدید ایتالیا وارد تهران شد

ساعت دوازده دیشب آقای ماریوپنیاکابونی سفیر کبیر جدیدایتالیا در تهران وارد فرودگاه مهرآباد شد.

در فرودگاه مهرآباد از طرف اداره تشریفات وزارت امور خارجه واعضای سفارت ایتالیا در تهران از وی استقبال‌شد.

آقای کابونی از اعضای قدیمی وزارت امور خارجه ایتالیا است وی‌مدتی معاونت مدیر کل وزارتخارجه ایتالیا و سپس مشاور سفارت ایتالیا درواشنگتن بود. سفیر کبیرجدید ایتالیا قبل از ماموریت جدید خود در ایران مشاور هیئت نمایندگی دائمی ایتالیا درواشنگتن بود.

دوشنبه این‌هفته

جلسه مهم نمایندگان مردم درتالار اطلاعات تشکیل میشود

موسسه اطلاعات بدین وسیله برای مشورت و مذاکرات لازمی از عموم انجمن ها و شوراهای محلات تهران و حومه دعوت میکند که هریك از انجمن ها و شوراهای محلی سه نفر نماینده تام‌الاختیار خودرا باردست داشتن معرفی‌نامه کتبی بمنظور شرکت در جلسه کرسی‌آزاد انجمن های محلی که‌درساعت پنج و نیم بعد از ظهر روز دوشنبه ۶ آذرماه در تالار موسسه اطلاعات تشکیل میشود اعزام دارند.

این مذاکرات باحضور نمایندگان دولت پیرامون انتخابات انجمن‌شهر تهران صورت خواهد گرفت.

بدیهی است نمایندگان فقط در صورتی میتوانند در جلسه شرکت نمایند که هنگام ورود بطالار معرفی نامه انجمن را ارائه بدهند.

قابل توجه بنگاه های باربری

بطوریکه ملاحظه میشود عده‌ای از بنگاه های‌باربری توجهی بمقررات مربوط بصدور بارنامه نداشته و محمولات خودرابدون بارنامه‌حمل‌مینمایند.

چون حمل بار بدون‌صدور بارنامه رسمی دولت بموجب تبصره (۳)از ماده (۲۷) قانون مشمول جریمه می‌باشد ببازرسان اداره کل مالیاتهای غیر مستقیم دستور داده شده که بکلیه محمولات بنگاه های باربری رسیدگی ودر صورتیکه باری بدون بارنامه رسمی حمل شده باشد متخلفین را برای اخذ جریمه تعقیب نمایند.

خواهشمند است مفاد قانون مورد رعایت کامل آقایان مدیران بنگاه های باربری قرارگیرد. **رئیس کل مالیات های غیر مستقیم ـ معدلی**

امروزهم ۵۰ درصد ترمیم حقوق معلمان پرداخت میشد

سخنگوی وزارت فرهنگ اظهار داشت: پرداخت ۵۰در صد ترمیم حقوق فرهنگیان بخشهای دوازده گانه فرهنگی که دیروز آغاز گردیدهمچنان ادامه دارد و معلمان ضمن دریافت حقوق آبانماه ۴۰پنجاه‌درصد ترمیم‌حقوق خودرا نیز دریافت مینمایند.

گزارش واصله از بخشهای فرهنگی حاکیست که اکثریت معلمین در ظرف دیروز وامروز برای دریافت پول به بخشهای‌مربوطه‌مراجعه‌نموده‌اند.

کمیسیون تجدیدنظر در سازمان وزارتکشور تشکیل‌شد

ساعت یازده‌صبح امروز کمیسیونی بمنظور تجدید نظر در سازمان اداری وزارت کشور در این وزارتخانه تشکیل‌گردید.

دراین جلسه که دو ساعت بطول انجامید معاون اداری، مدیران کل وزارت کشور وروسای ادارات تابعه شرکت داشتند.

باورود ۴۹قلم دارومخالفت شد

سخنگوی‌وزارت بهداری بخبرنگار ما اظهارداشت: ساعت هشت صبح امروز کمیسیون داروئی وزارت بهداری در دفتر آقای دکتر اعتمادی معاون ثابت اداری و با شرکت کلیه اعضاء تشکیل یافت و به پنجاه‌و یك‌قلم‌تقاضای ورود دارو رسیدگی شد. در نتیجه با ورود ۴۹ قلم آن مخالفت‌شد.

ده میلیون ریال جهت احداث بیمارستانها درنقاط کردنشین و مرزی

در جلسه دیشب هیئت دولت بنابه‌پیشنهاد وزارت بهداری و موافقت وزارت دارائی معادل‌ده میلیون ریال ازمحل درآمد عمومی سال جاری کشور جهت هزینه ساختمان بیمارستان سقز و موسسات بهداشتی شهرستانهای کردنشین و نوارمرزی در اختیار وزارت بهدرای گذارده‌شود.

اعتراض کسبه خیابان امیرکبیر به تخلیه گاراژ

امروز عده‌ای ازکسبه‌و مغازه‌داران‌خیابان امیر کبیر و سرچشمه وسه‌راه امین حضور بعنوان اعتراض به تخلیه گاراژی که در این خیابان واقع است دست ازکار کشیدند و مامورین اعلام کردند که ما بموجب حکم صادره ازشعبه دهم دادگاه‌شهرستان‌مامور تخلیه این گاراژ می باشیم.

مستاجرین ملك مورد تخلیه می گفتند مدت چهارده سال است که مادر این گاراژ کار می کنیم و اکنون‌بدون جهت حکم تخلیه صادر کرده اند. بااینکه مامورین‌اقدامات لازم‌را مبنی‌بر اجرای حکم بعمل آورده‌بودند در اثر دستورتلفنی رئیس پلیس تهران عملیات تخلیه متوقف گردید و ممکن است با اقداماتی که از طریق شورای اصناف و اداره پلیس‌برای گرفتن مهلت‌و توافق بین‌مالك‌ومستاجر بعمل آید کار باصلاح تمام شود.

خرید محصولات صنایع داخلی توسط ارتش

امروز در نخست‌وزیری مورد بررسی قرارگرفت

بدنبال نامه ای که سازمان‌تدارکات ارتش در مورد خرید کالاهای‌ایرانی به اتحادیه صنایع ایران ارسال‌داشته بود امروز در دفتر آقای نخست‌وزیر کمیسیونی‌در همین مورد با حضور نمایندگان اتحادیه صنایع و تیمسار سرلشکر صنیعی و سرتیپ کیهان خدیو و چند نفر از مسئولین اقتصادی دولت تشکیل شد.

در این جلسه درباره کالاهائی که مورد احتیاج سازمان تدارکات ارتش است بحث شد و صاحبان صنایع تامین قسمتی از این کالاهارا تعهد نمودند قرار است روز شنبه در اتحادیه صنایع جلسه ای باحضور نمایندگان رشته های‌مختلف صنعتی تشکیل شود تا دربارهٔ میزان تولید کارخانه ها و احتیاجات کشورومیزان کالاهائی که می توانند به سازمان تدارکات ارتش تسلیم کنند مذاکره نمایند. مسئله مرغوبیت و نوع‌جنس نیز مورد توجه اتحادیه صنایع‌است ودر جلسه آینده توصیه کافی در این زمینه بعمل‌خواهد آمد.

مدیرکل وزارت بازرگانی

آقای مهدی فرهودی حسابی بازرس دولت در بانك رهنی ایران بسمت‌مدیر کل اداری وزارت بازرگانی منصوب‌شد ومسئولیت ادارات‌بهبود ـ کارگزینی ـ بازرسی ـ کارپردازی بعهده وی‌خواهد بود همچنین وظایف معاون ثابت اداری هم بوسیله نامبرده انجام میگردد.

روزنامه فردا فردا منتشر میشود

سوپر کاخ
SUPER KAKH
علامت مخصوص سوپر

سوپرکاخ تنها مؤسسه تولید کننده ومجهز به قسمت‌های دام‌داری ـ پرورش طیور و محصولات کشاورزی ـ شیرینی سازی بابسته بندیهای مرغوب

قیمت های سوپرکاخ و نوع جنس و مشخصات آنرا باسایراجناس‌خریداری دیگر تطبیق و مقایسه نمائید.

چلوکباب بی‌نظیر را ظهرها وانواع اغذیه گرم و سرد سالم و مطمئن باضافه عالیترین جوجه کباب را شبها در سوپرکاخ میل فرمائید.

خواربار ـ لبنیات ـ شیرینی تازه‌روز ـ آجیل گرم ـ گوشت گوسفند شیشك یکدست ـ گوشت گاو و گوساله ـ گوشت مخصوص بیفتك ـ دل و قلوه ـ زبان‌ومغزوانواع‌میوه‌جات و سبزی مرغ وماهی وسایر طیور از عالیترین نوع مطمئن که‌بارعایت‌کامل اصول بهداشتی تهیه میشود باارزان ترین قیمت در دسترس شما است.

ازسوپر کاخ دیدن فرمائید

سوپرکاخ خیابان کاخ بین شاه وامیر اکرم
تلفن ۴۰۲۲۱ و ۶۱۹۶۹

آ ـ ۲۸۴۷۶ «موسسه خروس»

سوپر مارکت شاهرضا

بازار مدرن وزیبا روزشنبه‌چهارم آذر افتتاح میشود

وبمناسبت روز افتتاح خود بخریدهای‌بیش از سی تومان یك کیلو شکر ویاسه کیلو سیب زمینی بطور رایگان هدیه میکند

آدرس: شاهرضا ـ جنب سینمارویال‌شماره ۴۳۸ـ۴۴۰ تلفن ۶۹۱۲۹

آ ـ ۲۸۳۹۶ (طوطی‌نو)

قابل‌توجه افراد صنف محترم فرش

چون انتخابات قانونی هیئت مدیره اتحادیه صنف فرش قریبا انجام خوا هدشد افراد محترم صنف برای اخذ کارت عضویت میتوانند در ساعات صبح تا آخر وقت روز پنجم آذرماه ۴۰ به اطاق بازرگانی‌تهران مراجعه فرمایند و نظر باینکه شرکت در انتخابات فقط برای دارندگان کارت عضویت مجاز خواهد بود کسانی که تاتاریخ مزبور اقدام به‌ثبت نام و دریافت کارت ننمایند از این حق قانونی صنفی خویش محروم خواهند گردید.

اطاق بازرگانی تهران

خانم دکترفروزنده برلیان جهانشاهی
(متخصص در بیماریهای اطفال)
از دانشکده پزشکی تمپل آمریکا
پذیرائی: عصرها ۴ تا ۸ صبحها باتعیین وقت قبلی
خیابان نادری‌خیابان مسعود سعد ـ کاشی ۳۴ تلفن ۴۶۸۹۴

نمایندگی کداك
بمحل جدید
خیابان شاه شماره ۱۰۰
چهارراه آقاشیخ هادی
تلفن ۴۲۰۹۳ـ ۴۲۰۹۴
انتقال یافت

آ ـ ۲۸۵۱۰