اطلاعات

۳۲ صفحه

پنجشنبه ۲۳ خردادماه ۱۳۴۷ . . . . . شماره ۱۲۶۰۹
. . . . . سال چهل ودوم . . . . . تکشماره ۴ ریال

شاهنشاه ایران دیشب درضیافت‌شامی که ازطرف پرزیدنت‌جانسون وبانو بافتخار معظم‌له در کاخ سفید ترتیب داده شده بود شرکت‌فرمودند . این عکس پرزیدنت جانسون و بانو را هنگام استقبال از شاهنشاه‌در کاخ‌سفید نشان میدهد . عکس رادیوئی اطلاعات

«کره‌زمین» درخطر فاجعه؟

یك دانشمند آمریکائی گفت سیاره ایکاروس را بایدبابمب اتمی‌درآسمان منفجر کرد

خطر برخورد سیاره ایکاروس با زمین در سراسر جهان وحشت شدیدی ایجاد کرده

هیپی ها از ترس انهدام کره زمین به کوه پناه بردند !

یك سنك عظیم آسمانی باسرعت ساعتی ۱۰۰ هزارکیلومتر بطرف‌زمین می‌آیدوفردابه‌نزدیکترین نقطه بازمین میرسد

بقیه درصفحات۲و۲۹

دانشگاه تهران امسال ۵۷۳۷ دانشجو میپذیرد

تعداد دانشجوئی که در هریك از دانشکده ها پذیرفته میشوند ، اعلام شد

● از این پس ظرفیت هر دانشکده براساس مخارج سرانه دانشجو تعیین می‌گردد

در صفحه بیست‌ونهم

شاهنشاه وجانسون امنیت خاورمیانه‌رابررسی کردند

بیانیه مشترك مذاکرات شاهنشاه و پرزیدنت‌جانسون امروز انتشار یافت

● رئیس جمهوری آمریکا شاهنشاه را در جریان مذاکرات صلح پاریس قرار داد

● جانسون، تحولات‌اقتصادی و اجتماعی ایران را به شاهنشاه تبریك گفت

*شاهنشاه عزم راسخ ایران را برنگاهداری یك نیروی نظامی مدرن برای تامین امنیت ملی تاکیدفرمودند

● دانشگاه «هاروارد» به شاهنشاه دکترای‌افتخاری داد در صفحه بیست‌ونهم

نخست‌وزیر در جلسات امتحان

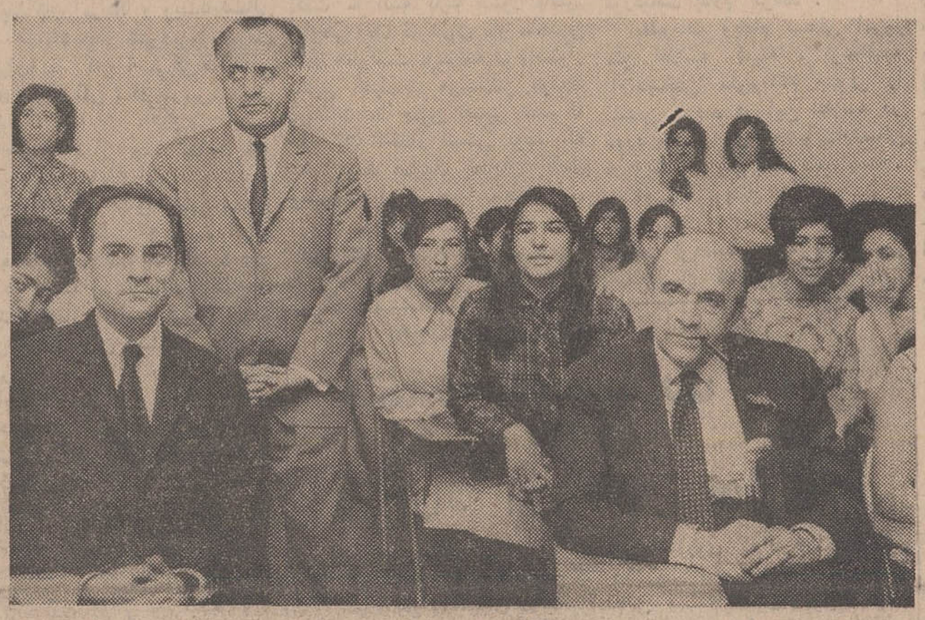

آقای نخست‌وزیر امروز ضمن بازدید از امتحانات شفاهی کلاس های ششم دبیرستانهای تهران ، در یکی‌از جلسات در کناردانش آموزان نشست وبسئوالات امتحانی گوش‌داد .درسمت چپ آقای دکتر هدایتی‌وزیر آموزش وپرورش‌دیده می‌شود .

در صفحه بیست‌ونهم

دو پاورقی‌جدید اطلاعات

بهار وخون وافیون

نوشته احمد احرار

صفحه ۱۶

اسرار زندگی کلنل لورنس

صفحه ۱۴

صدور کارت انتخابات شوراهای داوری تهران

از فردا در ۳۶ حوزه آغاز میشود

● بازارسفته‌رونق‌پیداکرده وسفته های هزار تومانی وارد معامله شده است

● خانمی برای جلب آراء مردم و انتخاب شدن در شورای داوری به‌قهوه‌خانه ها هم سر میزند !

در محلات تهران برای شرکت در انتخابات شورا های داوری و تعیین ریش سفیدان محل برای عضویت در این شورا ها جنب و جوشی آغاز شده است .

بقیه در صفحه‌چهارم

میلاد رسول‌اکرم(ص)

فردا هفدهم ربیع الاول و مصادف باميلاد باسعادت‌خاتم‌النبیین و سید المرسلین حضرت محمدبن عبداله(ص) پیامبر راستین‌وپیشوای‌مسلمین جهان است .

خواست پروردگار توانا چنین بود که این مولود فرخنده درپیش چشم‌جهانیان راهی بگشاید که تنها راه رستگاری ومسلم ترین‌طریقه ایمان‌بحق باشد

ما این عیدفرخنده اسلامی را صمیمانه بعموم مسلمین جهان خصوصا هموطنان‌عزیز تبریك گفته و از خدا می‌خواهیم که مسلمانان را در کنف حمایت خویش نگاه بدارد و آنان رادر پیروی از احکام شریعت موفق‌ومنصور بدارد .

ضمنا توجه خوانندگان را بمقاله آقای‌دکتر محمد رضا صالحی کرمانی که در همین زمینه نگاشته شده‌ودرصفحه ۱۳این‌شماره‌درج گردیده‌است جلب می کنیم .

توضیح

وزارت آموزش و پرورش درباره چهار نمره ارفاق بدانش آموزان

در صفحه ۲۹ چاپ شده‌است

مدیر بزرگترین کارخانجات «جان‌دیر» آمریکا بایران آمد

در صفحه‌چهارم

در جلسه امروز مجلس شورایملی گفته شد :

اجحاف «میدانداران» قابل تحمل نیست

● طبیت های جوان ناچارند علاوه بر خدمت‌درسازمان های دولتی ، در اطراف تهران هم مطب دایرکنند

● مردم‌ازسازمان‌های‌درمانی خواه‌دولتی، خواه‌خصوصی ناراضی هستند

در صفحه اخر

نشانی کامل حوزه‌های مالیاتی تهران

وحدود جغرافیائی کلیه حوزه های سرممیزی مالیاتی

درصفحه ۱۵ ملاحظه فرمائید

الف ۲۷۶۸

تیمسار سرلشگر خسروانی
معاونت محترم‌نخست‌وزیری

حسن انتصاب آن سرباز جانباز شاهنشاه آریامهر بمعاونت نخست وزیری موجب خرسندی قاطبه مربیان ورزش استان مرکز که همواره مجری اوامر و منویات رهبر عالیقدر خود شاهنشاه آریامهر در تعمیم و گسترش امر ورزش و هم آهنگی آن با انقلاب شاه و مردم بوده‌اند گردید . موفقیت تیمسار گرام را در راه خدمت به شاهنشاه و میهن عزیز از خداوند متعال‌خواهانند.

آ-۸۳۶۷ آموزگاران و دبیران‌ورزش استان مرکز

دکتر فضل‌الله فرشچیان

صبحها‌پذیرائی مینمایدتلفن۷۰۳۸۸ ، ۱-۳۷۹۲

مقارنه میلاد فرخ بنیاد حضرت رسول اکرم صلی‌اله علیه‌وآله‌وسلم بامولودمسعودپیشوای مذهب حقه جعفری امام صادق سلام‌اله علیه فرخنده و مبارك باد .

صندوق پس‌انداز بانك ملی ایران

باشرکت‌درانتخابات‌شوراهای‌داوری تهران‌بیکی از آرمانهای‌بزرگ ملی جامه‌عمل بپوشانید

مقررات مربوط‌به‌امتحانات ورودی و ثبت نام مدرسه عالی ادبیات و زبانهای خارجی برای‌سال‌تحصیلی ۱۳۴۸ - ۱۳۴۷

شرح در صفحه ۱۰

آ-۱۵۵۸۴

اطلاعیه بانك عمران

شعبه کورش بانك عمران درخیابان شمیران قدیم‌ایستگاه سیدخندان از شنبه ۲۵خرداد ماه افتتاح وبرای انجام امور بانکی وافتتاح حساب تشکیل‌سرمایه آماده است .

آگهی امتحانات ورودی دانشگاه ملی ایران

در صفحه ۱۲

امتحان‌ورودی‌هنرسرایعالی روزانه‌وشبانه

ازبین‌دیپلمه‌های ریاضی - طبیعی

دختروپسر وهنرستانی برای دورهٔ لیسانس روزانه چهارسال متوالی تربیت‌دبیرفنی وشبانه شش‌سال‌متوالی.

در صفحه ۱۹ چاپ‌شده‌است «نارمك»

گشایش بانك رهنی در همدان

بقیه در صفحه ۲۱

دومین دوره مسابقات اسب‌دوانی بهارسال ۱۳۴۷ ساعت ۳ر۳۰ بعد ازظهر دراسپریس باشگاه‌ورزشی شاهنشاهی باشکوه‌خاص برگزار میشود .

نشانی جاده پهلوی مقابل کارخانه بستنی‌الدورادو

آ-۱۵۶۸۸

«بخاریهای باغی(پلار) مورد بازدید باعداران‌قرارگرفت»

آ-۱۵۶۹۰ بقیه در صفحه ۱۴

مرکز پزشکی و تحقیقاتی و آموزشی فیروزگر در رشته پرستاری دانشجو میپذیرد

در صفحه ۲۴

رادمردی بزرك باخصائلی ملکوتی پس از گذراندن یك زندگی پرافتخار رخت‌از میان‌مابربست . این سوك بزرك وجبران‌ناپذیر رابه بازماندگان‌استاد عالیقدردکتر یوسف میر ایروانی بویژه بانوی گرامی و فرزندان ارجمند و برومند آن مرحوم تسلیت میگوید .

بمنظور بزرگداشت خاطره آن‌استاد عالیقدرمجلس یادبودی از ساعت ۹تا۱۱ روز یکشنبه ۲۶ خردادماه جاری در مسجد مجد منعقد خواهد بود .

دکتر جمشیدآموزگار

سرمقاله

مسیل و مسیل خواران

کمیسیون رسیدگی بامور شهر در مجلس سنا ، دیروز با حضور وزیر کشورو تنی چند از مسئولین امور شهر تهران مدتی پیرامون مسیل های پایتخت و خطرات ناشی از سیل وسیلاب که غالبا درفصل بهار تهران را تهدید میکند به‌شور ومذاکره‌پرداخت.

بارانهای اخیر تهران ، که باعث جمع‌شدن آب در معابر و جاری شدن سیلاب ووارد آمدن صدمات و خساراتی بخانه و زندگی مردم شد، یکبار دیگر توجه مقامات مملکتی را باین نکته جلب‌کرد که‌تهران هیچگونه وسیله دفاعی در مقابل خطر سیلاب وسیل ندارد و جائیکه باچند رگبار شدید اینهمه دردسر ونگرانی ایجاد شود خود پیداست که خدای نخواسته اگرسیل واقعی بطرف شهر سرازیر شود چه مصیبتی ببار خواهد آورد. درحالیکه میدانیم تهران در دامنه کوه‌قرار دارد و احتمال چنین خطری همیشه برای آن هست .

بهمین دلیل هم اهالی تهران درقدیم جهت مقابله باخطرسیل پیش‌بینی های لازم میکردند و علاوه بر مسیل های طبیعی ،خندق هایی حفر کرده بودند که‌سیلاب وسیل رااز سوی شهر برمی‌گرداند . اما بعد که هجوم بطرف تهران زیاد شد و شهر رو بتوسعه نهادو زمین‌هایی بی‌قیمت دراطراف شهر قیمت پیدا کرد زمینخواران روی مسیل های شهر نیز دست‌انداختند و بااستفاده از بی‌توجهی مردم، باکمک ماموراتی که حتما باید مانع اینکار میشدند و بعواقب آن توجه میداشتند ، مسیل ها را هکتارهکتار تصرف کردند و متر متر فروختند .

اینکه مقامات شهرداری میگویند هرصدمه‌ای از سیل وسیلاب بمردم برسد تقصیرش متوجه مسیل‌خوارهاست در اساس حرف بی‌منطقی نیست و ایکاش روزی که مسیل های شهر تصرف و معامله میشد شهرداری و ثبت وسایر مراجع ذیصلاحیت باهمین منطق جلوی آنها را میگرفتند ولی حالا دیگر مسئله سیل وحفاظت شهر در مقابل خطرات سیل یک‌چیز است ، رسیدگی به‌پرونده مسیل‌خواران یک‌چیز دیگر .

دیروز معاون شهرداری برای کمیسیون سنا توضیح میداد که یکصدو سی پرونده علیه مسیل خواران تنظیم و از طرف شهرداری بوزارت دادگستری تسلیم شده است و شهرداری تصمیم دارد مسیل هارا از غاصبین مسیل مسترد بدارد. درین چندساله مایخاطر داریم هر وقت سیلابی آمده این بحث هم پشت‌سرش آمده است که باید مسیل خواران را محکوم کرد و مسیل هارا پس گرفت ولی بفرض که شهرداری موفق شودبرای هرصدوسی پرونده مسیل خواری حکم محکومیت از مراجع قضائی بگیرد شهر تهران ازسرنو صاحب مسیل نمیشود . برای اینکه مسیل خواران اصلی مسیل‌های غصب شده را مثل مال دزدی ازسرباز کرده‌اند وتاحالا هرتکه از مسیل ها ده مرتبه دست‌بدست گشته و وجب بوجب آنرا مردم خانه ساخته ودر آن نشسته‌اند . مضافا که بعضی از مسیل‌خواران خودشان هفت کفن پوسانده‌اند ودرهرصورت غمشان نیست که‌محکوم بشوند یانشوند.

همین اراضی سید وخندان که در بارندگی های اخیرسخت صدمه دید یکی‌از مسیل های شهر تهران است که امروز بصورت یک‌شهر درآمده است وممکن نیست بتوان آنرا تخلیه کرد و دوباره بصورت مسیل درآورد :

پس، در عین‌حال که‌ما باهر اقدامی برای محکوم کردن و مجازات مسیل‌خواران بشود ولو بعداز سالها که آردشان رابیخته والکشان را آویخته‌اند مخالفتی نداریم وبلکه معتقدیم خطاکار ومتجاوز را هیچگاه نباید فراموش کرد، معهذا بنظر ما این پرونده بایداز پرونده امور شهری جداشود . چون تهران رابهر تقدیر نمیتوان بی‌دفاع در مقابل خطرسیل رها کرد. شهری مثل تهران همانطور که‌برای امنیت عمومی به‌پلیس و ژاندارم و پلیس راهنمائی نیازدارد جهت امنیت طبیعی نیز محتاج تدابیری است که‌در موضوع سیل منطقی‌ترین تدابیر ، پیاده کردن طرح ایجاد چهارسیل‌بند در چهار منطقه شمالی است . این طرح همانطور که‌قبلا باطلاع خوانندگان عزیز رسانده‌ایم در برنامه چهارم عمرانی کشور پیش‌بینی و اعتبار آن تامین شده است . تنهاازین طریق میتوان وسیله مطمئنی برای دفاع ازشهر درمقابل سیل فراهم ساخت و ضمنا همانطور که سناتور دکتر صدیق در جلسه دیروز کمیسیون امور شهر تذکر داد بهتر است شهرداری ، بجبران مافات، همین‌حالا از باقیمانده مسیل های شهر حراست کند که زمینخواران حی‌و حاضر دست تجاوز بسوی آن دراز کرده‌اند .

کره‌زمین در خطر یک فاجعه؟

● یک سنگ بزرگ آسمانی با سرعت‌ساعتی ۱۰۰هزار کیلومتر بطرف‌زمین‌می‌آید وفردا به نزدیکترین نقطه با زمین میرسد

هامبورگ ـ فردا (۲۴خرداد ۱۳۴۷) یک‌سنگ عظیم آسمانی به‌زمین نزدیک‌خواهد شد.

دانشمندان وستاره‌شناسان جهان با نگرانی از خود سئوال میکنند آیا این سنگ عظیم آسمانی‌بازمین تصادم خواهدنمود و در آنصورت آیا یک فاجعه‌بزرگ لئروی‌خواهد داد

این سنگ آسمانی که همان سیاره«ایکاروس»می باشدهم‌اکنون باسرعت ساعتی ۱۰۰ هزارکیلومتر بطرف زمین در حرکت است . وفردا (جمعه ۲۴خرداد ۱۳۴۷)به نزدیکترین فاصله خود با زمین میرسد .

این امر در سراسر جهان وحشت ونگرانی شدیدی بوجود آورده است .

اینک در سراسرجهان مخصوصا در رصدخانه های بزرگ امریکا، شوروی و ژاپن ستاره شناسان با تلسکوب های عظیم که لوله های آنها بسوی اعماق فضا رصد شده قرار گرفته و دقیقه‌ای یک توده بزرگ سنگ آسمانی یا سیاره‌ای که با سرعت سرسام‌آور یکصد هزار کیلو متر در ساعت بسوی کره زمین در حرکت است از نظر دور نمیدارند .

این توده سنگ آسمانی یاسیاره «ایکاروس» درسال ۱۹۴۹ کشف شده قطر ایکاروس یک کیلو متر و ۶۰۰ متر وزن آن بالغ برپنج میلیارد تن است .

این توده عظیم که از بقایای متلاشی شده‌یک کره آسمانی‌است بطوریکه دستگاه های الکترونیک رصدخانه‌فرانکلین‌درفیلادلفی‌حساب کرده‌اند ساعت ۱۸ و ۴۴ دقیقه‌فردا (بوقت امریکا) از فاصله ۶میلیون و ۳۶ هزار کیلو متری زمین‌خواهد گذشت .

● خطر برخورد

و ازاینجا است که خطر برخورد آن با کره خاکی در سراسرجهان وحشت شدیدی ایجاد کرده است بطوریکه در انگلیس موضوع در مجلس عوام مطرح گردید و یکی از نمایندگان از دولت کارگری هارولد ویلسون‌خواست‌که اطمینان بدهد برخوردی بین کره زمین و«ایکاروس»روی نخواهد دادودولت علیاحضرت ملکه نیز این موضوع را بعهده دانشمندان ستاره شناس گذاشت . « جی هاکینز » محقق انگلیسی اظهار نظر کرده است که کمتر احتمال میرود تصادمی‌بین زمین و سیاره ایکاروس روی‌دهد ولی در هرحال برخورد این سنگ آسمانی باکره‌زمین مصیبت بزرگی به بار خواهد آورد دانشمندان با محاسبات دقیق ریاضی دریافته‌اند، نیروئی که از تصادم ایکاروس بازمین آزاد میشود برابر قدرت انفجار چندین هزار بمب هیدرژنی خواهد بود و میتواند منطقه وسیعی را از روی کره زمین محو کند و حفره‌ای بمساحت چندین هزارکیلو متر مربع بوجود بیاورد.

بااینکه بسیاری از دانشمندان فرضیه تصادم ایکاروس را بازمین طرد میکنند معذلک گروهی از اخترشناسان بعید نمیدانند که این سنگ عظیم اسمانی در اثرقوه جاذبه‌زمین یا عوامل دیگر از مدار بیضی‌شکل‌درفضای لایتناهی‌منحرف شده و بابرخورد باکره زمین‌فاجعه وحشتناکی بوجود بیاورد .

ایکاروس هنگام حرکت درمدار خود بیش از هر جسم آسمانی‌دیگر به خورشید نزدیک میشود (۲۷ میلیون کیلو متر) و ازاین رویک کلوله عظیم آتش تبدیل میگردد و گاهی ۲۹۵ میلیون کیلو متر از آن فاصله میگیرد .

ایکاروس سالی دوبار مدارکره زمین را در فواصل مختلف قطع میکند ولی در هر ۱۹ سال یکبار به‌آن نزدیک میشود .

رابرت ریچارد سون دانشمند امریکائی معتقد است که سرانجام این سنگ آسمانی از مدار خود منحرف شده و بکره زمین سقوط خواهد کردواز این‌رو پیشنهاد کرده است که برای رفع خطر احتمالی‌با شلیک چند بمب اتمی این سنگ آسمانی از بین برده شود . اما دانشمندان شوروی وآلمانی معتقدند میتوان‌از این‌سیاره‌و دهها هزار سیارات کوچک دیگر که دراطراف منظومه شمسی ما در حرکت‌هستند بعنوان پایگاه یارصدخانه های فضائی برای مطالعه در احوال کرات دیگر استفاده کر دو حتی شورویها مسئله فرستادن یک هیئت عملی را به «ایکاروس» مورد بررسی قرار داده‌اند .

تصادم ایکاروس با کره زمین ممکن است امروز یافردا و یاحتی در همین ساعت بوقوع پیوندند مظاهر آن پیدایش یک برق عظیم و ظاهر شدن یک کره بزرگ آتشین بانور آبی و دنباله‌ای از جرقه های بیشمار خواهد بود .

تصویب قرارداد منع گسترش سلاحهای اتمی در سازمان ملل

***جانسون گفت این بزرگترین قرارداد عصر اتم است**

سازمان ملل متحد ـ ۱۲ ژوئن- خبرگزاری فرانسه ـ مجمع‌عمومی سازمان ملل متحد با ۹۵رای‌موافق و۴ رای مخالف (آلبانی ، کوبا، تانزانیا و زامبیا) و ۲۱ رای‌ممتنع از جمله فرانسه قراردادجلوگیری از پراکندگی و پخش سلاحهای اتمی را تصویب کرد وتوصیه‌کرد دول جهان سریعا‌الحاق خودرابااین قرارداد اعلام کنند .

این قرارداد قبلا در کمیسیون سیاسی مجمع عمومی سازمان‌ملل متحد تصویب شد و تصویب آن در مجمع عمومی سازمان ملل‌متحد واقعه مهمی تلقی میگردد .

پرزیدنت جانسون شخصا از واشنگتن به‌نیویورک آمده‌وبمناسبت تصویب این قرارداد نطقی‌درمجمع عمومی سازمان ملل‌متحدایرادنمود

رئیس جمهوری امریکا طی‌پیام خود طلب کرد سلاحهای‌استراتژی و دفاعی اتمی محدود شودوامریکا وشوروی بدون فوت وقت راه‌حلی برای‌جلوگیری‌ازمسابقات‌تسلیحاتی بیابند . پرزیدنت جانسن از تمام اعضای سازمان ملل متحدطلب‌کرد فورا به قرارداد جلوگیری از پراکندگی و پخش سلاحهای‌اتمی ملحق شوند. **وی گفت‌این‌مهمترین قرارداد بین‌المللی از آغاز عصر اتم است . معذلک این قرارداد کافی نیست و باید وسائل دیگر جهت از بین بردن تهدیداتمی‌پیدا کرد .**

رئیس جمهوری امریکا افشا کرد که‌شوروی وامریکادرتابستان آینده راه ژنو را پیش گرفته تابا عزمی راسخ و با حسن نیت کامل به مسابقه تسلیحاتی پایان دهند.

سفر پرزیدنت جانسون‌بنیویورک یک ساعت پیش از ورود او به نیویورک اعلام شد .

پرزیدنت جانسون افزود کشور های غیراتمی حق‌دارند که‌اطمینان یابند قدرتهای اتمی‌خصوصا امریکا وشوروی طرقی جهت جلوگیری‌از بکار بردن سلاحهای اتمی پیدا خواهند کرد . وی‌گفت قراردادی که امروز به تصویب رسید وقت ذیقیمتی به جهان داده است تاخود را در برابر یک فاجعه اتمی حفظ کند.

هریمن اخطار کرد با افزایش حملات ویت‌کنگها :

حوصله امریکا در ویتنام سر میرود

پاریس ـ ۱۲ ژوئن ـ رویتر ـ هشتمین جلسه مذاکرات رسمی نمایندگان امریکا و ویت‌نام‌شمالی درساعت یک‌بعداز ظهردیروز (بوقت تهران) در کاخ (مرکز کنفرانس های بین‌المللی) در پاریس‌تشکیل شد .

جلسه دیروز چهار ساعت طول کشید و در پایان آن اعلام شد که نمایندگان دو کشور بار دیگردر ساعت یک‌بعدازظهر چهارشنبه‌آینده با همدیگر ملاقات خواهند کرد .

در جلسه امروز باردیگرنماینده ویتنام شمالی قطع « بدون قید و شرط » بمباران ویت نام شمالی‌را پیش کشید و از رئیس هیئت نمایندگی امریکا پرسید : «ایالات متحده کی میخواهد از عملیات جنگی علیه دولت هانوی دست بردارد . »

«سوان توی » یادآور شد که هاریمن در جلسه ۵ژوئن گفته‌بود که امریکا هنگامی که اوضاع و احوال مساعد باشد بمباران های هوائی راقطع خواهد کرد وپرسید آیا هنوز موقع مناسب‌فرانرسیده است ؟

سوان‌توی گفت اگر مذاکرات رسمی بین نمایندگان دو کشور همچنان و بهمین نسبت باقی بماند امریکائی ها باید مسئولیت ان‌را بعهده بگیرند .

در جلسه دیروزبرای نخستین بار «دوک‌تو » مشاور هیئت‌نمایندگی ویت‌نام که به تازگی وارد پاریس شده است در مذاکرات شرکت داشت .

در جلسه دیروز هریمن اخطار کرد که‌اگر کمونیست هاعملیات نظامی خود را در ویتنام جنوبی افزایش دهند ممکن‌است حوصله امریکاس برود هریمن رئیس‌هیئت نمایندگی امریکادرمذاکرات‌پاریس گفت ما البته باید صبور باشیم اماوقتی جان سربازان ماو متحدین مادر خطراست باید محکم واستوار باشیم .اظهارات هریمن توسط دیپلمات ها چنین تفسیر شده که این یک اخطار ضمنی بوده که ممکن‌است امریکا بمباران کامل ویتنام شمالی از جمله منطقه‌هانوی را از سربگیرد.

● نظر ویت‌کنگ

برای نخستین بار از آغاز مذاکرات صلح‌پاریس ویت‌کنگها روش‌ونظر خود را در مورد مسائل موردبحث اعلام کردند .

مطبوعات ویتنام شمالی امروز متن اعلامیه کمیته مرکزی‌جبهه آزادیبخش ملی‌ویتنام جنوبی را منتشر کردند در این اعلامیه در مورد حضور نیرو های‌ویتنام‌شمالی در ویتنام جنوبی‌گفته شده‌است . ویتنام وملت‌ویتنام یکی‌است . امپریالیست های امریکابه جنوب حمله کرده‌اند وعلیه شمال نیز جنگ‌ویران کننده‌برپا کردند .ملت ویتنام حق دارد شانه به شانه یکدیگرعلیه دشمن واحد به جنگ جبهه آزادیبخش ویتنام جنوبی مخالف نظرامریکا درموردمشروط بودن قطع بمباران به ویتنام شمالی است تا زمانی که امریکابه‌ویتنام جنوبی حمله کندملت ویتنام‌جنوبی به نبرد ادامه میدهد جبهه‌آزادی بخش ویتنام جنوبی مداخله‌امریکا در ویتنام جنوبی را بیرحمانه‌ترین جنگ استعماری تاریخ خوانده‌در اعلامیه‌از روش ونظرات‌نمایندگان ویتنام شمالی در کنفرانس صلح پاریس دفاع‌شده‌است.

*** استعفا داد**

ژنرال کائوکی امروز ازریاست سازمان دفاع‌غیرنظامی ویتنام‌جنوبی استعفا داد درحالی‌که ده‌روزمتوالی ویت‌کنگها شهرسایگون‌را باراکت مورد حمله قرارمیدهند این ژنرال ۳۶ ساله از تعویض طرفداران‌خود از مقامات پلیس ونظامی ویتنام جنوبی که‌توسط «ون‌تیو» رئیس جمهوری صورت میگیرد ناراضی است‌و استعفای اوعلاوه برانعکاس این نارضایتی نشان میدهد که در مبارزه «ون تیو» کائوکی ، بتدریج «ون‌تیو» چیره میشود . کائوکی مدت ۱۰روزاست که‌عملاازسایگون خارج شده و در ویلای خود در خارج سایگون بسر میبرد .

همزمان بااین دولت ویتنام جنوبی امروز سانسور را درباره اخبار حمله به سایگون برقرار کرده وادعا نموده هدف از این سانسور آنست که کمونیست ها متوجه نشوندتا چه حد هدف های خود را دقیقا مورد شلیک قرار داده‌اند.

بحران تازه در برلین :

متفقین تصمیمات آلمان شرقی‌را بی‌اعتبار میدانند

لندن ـ آسوشیتدپرس ـ دول انگلیس .فرانسه‌وامریکا امروز طی اعلامیه‌ای در برابر بحران جدید برلن‌اعلام کردند که مقررات‌جدیدو محدودیت عبور از برلن غربی بمنزله نقض موافقت های بین‌المللی است که مدتها از اجرای‌آن می گذرد.

در اعلامیه‌وزارت‌خارجه انگلیس گفته شده ایجاد موانع‌دردسترسی آزاد به برلن غربی با هدف‌کاهش وخامت اوضاع در اروپاناسازگار است‌واقدامات آلمان‌شرقی درمورد برلن غربی بی اعتبار است .

اعلامیه حاکی‌است که سه دولت غربی‌با مشورت باآلمان غربی‌می کوشند نحوه مقابله باوضعی‌راکه در برلن‌ایجاد شده بررسی‌کنند. وباین منظور مراجعات لازم‌رابه دولت شوروی که نه فقط درتامین دسترسی به‌برلن بلکه در حل نهائی مسئله آلمان‌مسئولیت دارد انجام خواهند داد.

دیروز در حدود ۳۰۰۰ نفر از اهالی برلن غربی در خیابان های شهر راه افتادند و به ستاد فرماندهی متفقین رفتند تابه اقدامات جدید محدودکننده‌آلمان شرقی اعتراض نمایند . اعلامیه‌ای از طرف وزارت خارجه‌امریکانیز منتشر شده که‌حاکی است دولت امریکا با متفقین اشغال کننده آلمان مشورت میکند تا بابحران جدیدی که در آلمان درشرف وقوع‌است مقابله نماید و تاموقعی که‌نتیجه این مشورتها معلوم‌نشود دولت‌امریکا از هر گونه اظهار نظری در باره اقدامات دولت‌آلمان شرقی خودداری خواهدنمود .

سخنگوی وزارت‌خارجه امریکا حاضر نشد در این باره توضیح دهد که آیا آمریکا با دولت شوروی دراین باب تماس خواهد گرفت یانه در برلن اعلام شد ، کیزینگر صدراعظم آلمان غربی از بن‌وارد برلن غربی خواهدشد تابه‌مردم این شهر قول مساعدت وکمک در برابر محدودیت های آلمان شرقی بدهد . وی همچنین به مقامات حاکمه شهر برلن اطمینان خواهد داد که آلمان‌غربی حاضراست هرگونه کمک مالی‌را به آنان برساند دولت آلمان‌شرقی دیروز علاوه بر وضع مالیات و عوارض جدید بروسایل نقلیه و افرادی که بین برلن غربی و آلمان غربی‌رفت‌وآمد می کنند ، صدور روادید برای ساکنان آلمان و برلن‌غربی را دراین مورداجباری اعلام کرد.

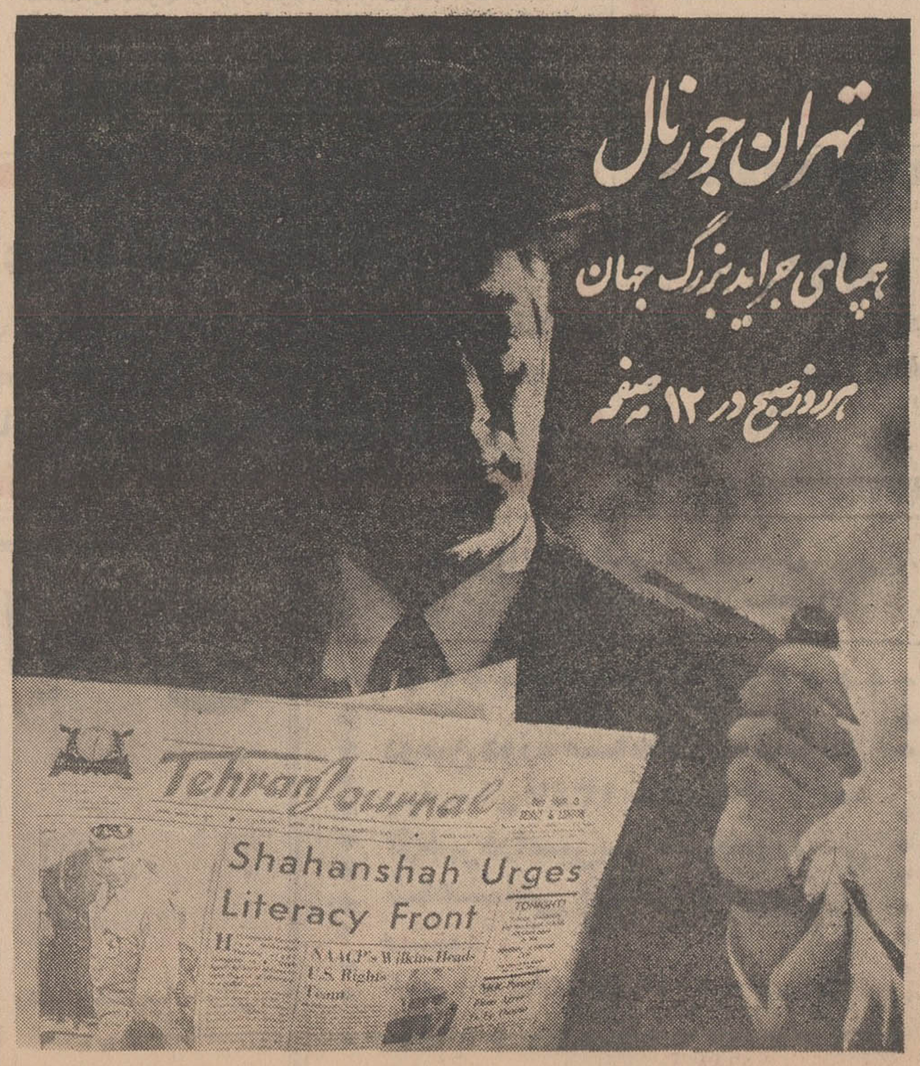

قاتل کندی : یک فیدل‌کاسترو لازم است

میامی ـ رویتر- یک‌افسرفراری ارتش کوبا بنام «خوزه روارت » امروز گفت سرحان بشاره‌سرحان قاتل رابرت کندی‌قبل ازقتل کندی باو گفته بوده‌است آنچه ما در امریکا لازم‌داریم یک‌فیدل‌کاسترو دیگری است وی گفته است مذاکرات درباره قاتل سه هفته پیش از ماجرای سوء قصد در خانه‌ای در هالیوود بوده وبعد از آنکه افسر سابق کوبائی عکس قاتل را در روزنامه ها دیده‌است متوجه شده که‌گوینده آن‌سخنان سرحان بشاره بوده است .

وی باین افسر مخالف کاسترو گفته بود آنچه شما تبعیدیان کوبا می کنید همان است که اسرائیل می کند و هردوتان از «سیا» کمک میگیرید وقتی او مرا به مزدوری سیا متهم کرد من عصبانی شدم و دعوائی بین ما در گرفت و بعدما را از هم جدا کردند و او از خانه خارج شد .

«خوزه» گفت بعقیده من یک توطئه جهانی کمونیستی موجب قتل کندی شده است .

دفتر وکالت آقای
حسین ـ دادپرور
وکیل پایه یک دادگستری
بخیابان شاه روبروی‌بانک
صادرات جنب ساختمان
الومینیوم ـ طبقه سوم انتقال یافته است .
تلفن ۷۹۱۲۰۸ـ۴
۱۴الی۸بعدازظهر آـ۸۳۵۱

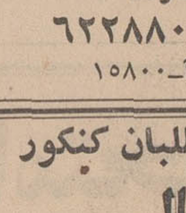

خرید و فروش
انواع ماشین آلات راه سازی و کشاورزی نو و کارکرده
تلفن ۹۴۲۴۳

اطلاعیه سازمان آب منطقه‌ای تهران در مورد استرداد وام سال ۱۳۴۷

بدینوسیله باطلاع مشترکان محترمی که درسال ۱۳۳۷ علاوه برهزینه قطعی انشعاب‌مبلغی بابت‌وام‌توسعه تاسیسات پرداخته‌اند میرساند اینک که ده‌سال از تاریخ وام پرداختی گذشته است سازمان برحسب وعده‌ایکه داده با سپاسگزاری ازمشترکان گرامی وام دریافتی را نقدا ویکجا میپردازد .لذا ازوام دهندگان سال مذکور خواهشمند است بادردست داشتن قبض و شناسنامه و سند مالکیت برای استرداد وام به باجه مرکزی آب تهران واقع در خیابان جنوبی‌پارک‌شهر (خیابان بهشت) مراجعه فرمایند.

سازمان آب منطقه‌ای تهران
۱ـ۲ آـ۱۵۷۰۰

توجه‌فرمائید

محل آبرومند ـ باغ بزرگ چمن زار ـ استخر باصفا هوای آزاد ـ غذای سالم ـ اول‌جاده ونک
پارک جوجه‌کبابی تلفن ۶۲۲۸۸۰
آـ۱۵۸۰۰

تخفیف فوق‌العاده برای دانشجویان و داوطلبان کنکور
تنزل بهاز ۱۵۰ ریال به ۷۵ ریال
کتاب روش نودردستورزبان انگلیسی
تالیف دکتر مسعود انصاری
شامل تمام نکات ومباحث‌گرامری و دقیق ترین متد آموزش‌زبان باتفکیک‌مطالب بطریقه رنگی ومشخص‌کننده مطالب کتاب در ۳۸۰ صفحه درتمام کتابفروشیهای تهران وشهرستانهادردسترس‌دانشجویان قرار دارد .
مرکزپخش ـ تهران خیابان لاله‌زار مقابل پیرایش پاساژاخوان‌انتشارات‌فرخی
۱ـ۲ آـ۸۲۸۷

حسینقلی
منتشر شد
ارزش : در تمام کتابفروشیهای تهران و شهرستانهاو خارج از کشور ۴۵۰ ریال‌مرکز عمده فروشی:خیابان‌روزولت شمال میدان ۲۵ شهریور مقابل خیابان اسفندیاری .
کتابفروشی سفینه
۱ـ۳ آـ۷۶۹۱

راهنمای کتاب
شماره ۱و۲و۳ در یک مجلد منتشر شد
تلفن : ۴۹۸۱۵
۱ـ۲ آـ۸۳۴۷

دوره
تاریخ ایران
تالیف : مشیرالدوله پیرنیا ـ عباس اقبال آشتیانی
این کتاب شامل دو قسمت قبل از اسلام (بقلم‌مشیرالدوله) و بعداز اسلام تاآغاز پهلوی (بقلم عباس اقبال) دو نویسنده‌شهیر قرن بیستم است که هریک به تنهایی خدمات ارزنده به‌تاریخ پرافتخار کشورایران کرده‌اند تصحیح وتنظیم فهارس‌ومقدمه این کتاب راآقایان دکتردبیرسیاقی ودکتر باستانی‌پاریزی بعهده گرفته و بجامعیت و صحت کتاب فوق افزوده‌اند : ارزش باکاغذ اعلا و صحافی لوکس در ۱۲۰۰ صفحه ۵۰۰ ریال‌ـناشر کتابخانه خیام شاه‌آباد تلفن ۳۰۰۶۹ .
آـ۱۵۷۵۴

تظاهرات سیاسی درفرانسه ممنوع شد

● با وجود این هزاران‌نفر از جوانان در پاریس‌دست به تظاهرات زدند

پاریس -۱۲ ژوئن خبرگزاری فرانسه-رویتر - شورای وزیران فرانسه شب گذشته بریاست ژنرال دوگل رئیس جمهوری فرانسه تشکیل جلسه داد دولت فرانسه در این جلسه که بطور فوق‌العاده تشکیل شده بود هر نوع تظاهراتی راممنوع‌اعلام‌کرد، دولت فرانسه تائید نمودچون باید انتخابات در محیط امنی صورت‌گیرد لذا هرگونه تظاهراتی تاپایان انتخابات ممنوع‌است.

چند لحظه پس‌از اعلامیه دولت در مورد ممنوعیت تظاهرات‌رهبران‌و سازمانهای سیاسی بشدت با این تصمیم مخالفت کرده و هزاران‌تن از مخالفین دولت به‌خیابانها‌ریختند سندیکای ث. ژ ت (تمایل به کمونیست) وسندیکای کارگران مسیحی طی اعلامیه هائی اعلام کردند دولت بدون آنکه مسائل طبقه کارگررا حل کند متوسل بزور شده‌و مصمم‌است طبقه کارگر راسرکوب کند. شب گذشته هزاران نفراز جوانان وکارگران درخیابانهای پاریس دست‌بتظاهرات زدند.

تظاهر کنندگان‌چندین‌اتومبیل را آتش‌زده وویترین بعضی‌مغازه‌ها راویران کردند.

همزمان با تظاهرات در پاریس در بسیاری از شهر های فرانسه نیز تظاهراتی برپا شد درشهرهای استراسبورك ولیون بین تظاهر کنندگان ونیرو های پلیس‌زدو - خوردهائی روی داد.

هیئت وزیران فرانسه در عین حال تصمیم گرفت سازمان های مختلف جوانان دست چپی رامنحل کند.

سازمان هائی که مشمول این تصمیم میشوند عبارتند از«سازمان جوانان کمونیست انقلابی» ، «صدای کارگر» ، «نهضت ۲۲ مارس» ، «گروه شورش» و «اتحادیه جوانان کمونیست مارکسیست لنینیست» اکثریت سازمان های منحل شده دارای تمایلات «تروتسکیستی» هستند و مهمترین آنها «سازمان جوانان کمونیست انقلابی» است که‌بقایای شعبه انترناسیونال چهارم (حزب کمونیست انتر ناسیونالیستی) در فرانسه است و رهبری آن را «پیر فرانك» بعهده دارد.

«گروه شورش» نیز طرفدارعقاید تروتسکی است که از انشعاب حزب کمونیست انترناسیونالیست بوجود آمده و قبل از حوادث‌اخیر ۱۵۰۰ عضو داشت.

«صدای کارگر» یك سازمان دیگر طرفدار تروتسکی است که بیش از دو هزار عضو نداشت ولی بیشتر در کارخانه ها فعالیت می کند.

هیئت‌وزیران فرانسه همچنین‌در جلسه امروز خود تصمیم گرفت که در دوران مبارزات‌انتخاباتی‌تظاهرات در سراسر این کشور ممنوع‌شود. به‌ماموربن پلیس دستور داده شده است که هرگونه اجتماعات را متفرق سازند کسانی که از رعایت این مقررات سرپیچی کنند تحت تعقیب قانونی قرار خواهند گرفت. همچنین کلیه کسانی که مردم را بتظاهرات و اقدامات تحریك آمیز ترغیب کنند قانونا تحت تعقیب‌قرار خواهند گرفت.

رهبران سازمان های منحل‌شده در صورتی که در صدد تشکیل اجتماعات برآیند دردادگاه‌محاکمه و از شش ماه تا دو سال زندان محکوم خواهند شد.

● یادگار تظاهرات

اتومبیلهای سوخته درخت های از جا کنده و تیر های شکسته چراغ‌برق‌امروزدرخیابانهای‌مرکزی پاریس‌دیده می شد همه این ها یادگار های تظاهرات دیشب‌پاریسی هابوده که در حدود نیمی از شهر رادر برگرفت.

حداقل ۷۵ اتومبیل شخصی‌یك موتورسیکلت پلیس ۸وانت پلیس ویك‌اتومبیل پلیس منهدم شده یاآسیب‌دیده‌اند وچندپاسگاه‌پلیس ویران گردیده است.

۲۵تنه درخت در بولوار ها از جا در آورده شده ودروسط‌خیابان افتاده است.

هزاران نفر از تظاهر کنندگان به کیوسکهای روزنامه فروشی چراغهای راهنمائی پاسگاههای‌آتش نشانی علائم راهنمائی حمله کردند حتی یك گروه بیل مکانیکی برای سرنگون کردن کیوسکهاودرختان بکار میبردند.

تشکیل نهضت مقاومت

«دانیل‌کن‌بندیت» آلمانی‌الاصل که رهبری جوانان افراطی‌فرانسه‌رادر بحران اخیر عهده‌دار است طی نطقی که درلندن‌ایراد نمود تشکیل نهضت مقاومت‌جدیدرااعلام کرد، «کن‌بندیت» بیش‌از چند روزاجازه ندارد که در لندن بسربرد.

او گفت من کلمه به کلمه آنچه را که ژنرال دوگل‌در ۱۸ ژوئن ۱۹۴۰ ازرادیولندن‌ایراد نمودبازگومی کنم زیرا اینك فرانسه همان وضعی‌رادارد که در سال ۱۹۴۰ داشت.

قراراست دانیل‌کن‌بندیت پس‌از آنکه در چند شهر انگلستان دربرابر جوانان نطقهائی ایراد کردبه‌استودیوی رادیو تلویزیون لندن رفته ونطقش‌رادر آنجا ضبط کنند. او امروز بعد از ظهر به مزار کارل‌مارکس رفته‌وبابیست تن از دانشجویان مدت ۳ دقیقه برمزار کارل‌مارکس سکوت کرد.

بارناردهمچنان نگران حال بلی‌برك است

کیپ‌تاون - یونایتد پرس - پروفسور بارنارد دیروز وارد کیپ‌تاون شدو شتابان به‌بالین دکتر بلی‌برك که اکنون از بد شدن ناگهانی حالش اندکی بخود آمده رفت وی‌با هواپیما وارد کیپ‌تاون شدوبه بیمارستان «گروت‌شور»رفت که بلی‌برك باعارضه کبدی در‌آنجا بستری است دکتر بوتا متخصص ایمنی‌شناسی نیزهمراه‌بارنارد بود. «بوتا»یك داروی ضد دفع قلب که در انگلیس تهیه شده همراه خود آورده است تادر صورت لزوم در بلی‌برك بکار برد.

مقامات بیمارستان‌گفتند بهبودی خفیفی در حال بلی‌برك دیده شده وفشار خون و جریان خون اوعادی است‌وی بهوش است اما پزشکان همچنان نگران او هستند. دیروز همسرش آیلین‌و دخترش جولی از اوعیادت کردند اما عیادت ازپشت شیشه صورت گرفت.

ایلین همسر بلی‌برك که مانند هزاران نفر دیگر از مردم افریقای جنوبی‌دچارسرماخوردگی‌شدیدشده (اکنون در افریقای جنوبی فصل زمستان است) پس از بازدید از شوهرش گفت من برای بهبود حال او دعا میکنم.

● داروی فرانسوی

یکی از آزمایشگاه های فرانسه بعداز ظهر امروز مقداری داروی مخصوص «ضد دفع» به آدرس بیمارستان «گروت‌شور» در کیپ‌تاون فرستاد تابه‌دکتر «بلی‌برك» بیمار پیوند قلبی افریقای جنوبی تجویز شود.

داروی مزبوردر پاکت‌مخصوصی قرار داده شده و جمعا ۵۰۰ گرم وزن دارد وباید همیشه درجای سرد نگهداری شود.

اغتشاشات مذهبی در لبنان

قاهره - خبرگزاری فرانسه، امروز بدنبال آتش زدن‌یك کلیسا تظاهرات بزرگی در بیروت برپا شد. روزنامه‌های مصر گزارش دادند که اعلامیه هائی منتشرشده و در آنها از مردم دعوت بعمل آمده که اعتصاب کنند. در حال حاضر بیشتر مغازه ها بسته‌اندو تظاهر کنندگان چنداتومبیل را اتش زده‌اندو در خیابان‌هاسنگر بندی کرده‌اند. نیروهای‌نظامی‌در نقاط حساس‌مستقرشده‌اندورهبران سیاسی و مذهبی میکوشند مردم را آرام کنند. عبدالله یافی نخست‌وزیر لبنان طی پیامی ازمردم خواست از روشن شدن آتش جنك بین مسلمانها ومسیحی ها جلوگیری کنند. این تظاهرات‌ظاهرا باتیراندازی به کامیل شمعون‌ارتباط داشته‌است.

۵۹ نامه تهدیدآمیز برای سرحان

لوس آنجلس -پلیس‌لوس آنجلس طی‌پنج‌روز اخیر۵۹نامه تهدیدآمیز دریافت کرده است. نویسندگان این نامه ها تهدید کرده‌اند که بزندگی «سرحان» متهم بقتل کندی پایان‌خواهد داد.

مقامات لوس آنجلس پس از دریافت این نامه هااقدامات‌احتیاطی فوق‌العاده شدیدی برای حفظ‌جان «سرحان» بعمل آورده‌وبر تعداد محافظین زندان‌متهم به قتل رابرت کندی افزوده اند.

اعتصاب خلبانان هواپیمائی انگلیس

لندن - رویتر - خلبانان‌شرکت هواپیمائی انگلیس بی.ای.او.سی بخاطر حمایت از تقاضاهای قبلی خویش‌برای افزایش‌دستمزدا‌عتصاب خواهند کرد.

سخنگوی اتحادیه خلبانان‌گفت اعتصاب بتصویب اتحادیه رسیده‌و اکنون فقط هیئت مدیره باید آنرا تصویب کند. وی افزود ۱۵ ماه است که خلبانان برای این منظور با مقامات مدیره شرکت مذاکره میکنند و اگر دستمزدها افزایش نیابد از نیمه شب شنبهٔ اعتصاب شروع خواهد شد.

ترك تریاك و هروئین بوسیله یك شورای پزشکی
مرکب ازپزشکان متخصص بیماریهای داخلی، اعصاب ترك‌اعتیاد و روان پزشکی بدون کوچکترین ناراحتی و عارضه بعدی بارابطه مستقیم بابیمار تاشش ماه پس از ترك.
دکتر طهمورث فروزین رئیس سابق بیمارستان و بخش مبارزه باتریاك سازمان شاهنشاهی، خیابان اسلامبول، روبروی‌داروخانه ناجی ۵ تا۷ بعداز ظهر تلفن ۳۳۷۲۲۲ آ ـ ۱۵۲۸۸

اطلاعیه باشگاه قصر یخ
بمناسبت‌شروع فصل تابستان اولین جشن تابستانی باشگاه در روزدوشنبه۲۷خرداد درساعت ۸٫۳۰ دقیقه باشام مخصوص و رقص برگذار خواهدبود.
برای‌کسب اطلاعات بیشتر بدفتر باشگاه ویا به تلفن ۶۲۸۳۹۱ مراجعه فرمایند.
آ ـ ۱۵۸۲۰

آب سردکن برقی
(مدلهای‌فشاری - لیوانی - پدال‌پائی‌وشیشه‌ای)
تهویه
بااواپراتور استنلس استیل که‌تا گرمای ۴۵ درجه‌حرارت کارمیکند.

برای:
سینماها، فروشگاهها، مدارس، مساجد
بیمارستانها، کارخانجات، ادارات دولتی
وکلیه اماکن عمومی که‌به‌آب خنك وتمیز احتیاج دارند
باتضمین پنجساله کارخانجات تهویه‌گرم وسرد
کارخانجات تولیدی شرکت تهویه‌گرم وسرد
خیابان کوروش کبیر (جاده قدیم شمیران) ایستگاه مورانی - تلفن ۷۶۰۷۳۶

پیك‌نیك را در
استخر شنای خانوادگی کاپ
جاده کرج کیلو متر ۱۴ مقابل جیپ ویلیز بگذرانیم

ازامشب درسینماهای
پولیدور
اروپا (شاه‌آباد) - کاپری ریولی

پل نیومن . سیلوا کوشینا
درفیلم رنگی
مبارزه سری هری فریگ

باشرکت: جیمز گریگوری ○ ورفرپیترز ○ جان ویلیامز
بکارگردانی: جک اسمایت
محصول ۱۹۶۸ کمپانی یونیورسال

نقل ازروزنامه اطلاعات مورخ پنجشنبه ۱۳۴۷٫۳٫۹
باپرداخت فقط ۴۰ تومان ونصب یکدستگاه رگلاتور
کنترل گاز برای همیشه ازبروزچنین حوادث
ناگوار وخانمانسوز جلوگیری خواهدشد
شرکت فنی رگلاتور کنترل گاز
نمایندهٔ انحصاری درایران وخاورمیانه
امیرآبادشمالی شیرازشرقی تلفن ۶۳۲۶۶

از صبح دوشنبه
«کالیدوسکوپ» چیست؟ «کالیدوسکوپ» کدامست؟
«کالیدوسکوپ» کجاست؟

وارن بیتی ○ سوزانا یورک
و اریک پورتمن
درفیلم رنگی

زن و قمارباز
محصول برادران وارنر-سون آرتز
پخش ازهتروگلدوین مایر
آ ـ ۱۵۸۱۰

سردخانه
ثابت ومتحرك
یخ‌سازی
نیم‌تن تا ۱۰۰ تن
سردخانه
کامیون وتریلی
شرکت مدرن تکنیک
خیابان شاه، کاخ شمالی شماره ۱۴۶ تلفن ۶۵۰۱۶

ازامشب در سینماهای
رویال
آسیا - سعدی - سهیلا
یك‌وسترن جدیدوبی‌سابقه پرده سینماها را بخاك و خون می‌کشد
نام پکوس‌لرزه بدلهامی‌انداخت - وخشم او خون‌رادررگها منجمدمینمودو دربرابرگبارگلوله او هیچکس رایارای مقاومت نبود.

رابرت‌وود در فیلم **خشم واسلحه**
PECOS CLEAN UP
سینماسکوپ رنگی
باشرکت: ارنوکریزا لوچیاناژیلی پدروسانچز
محصول مشترك آمریکا - ایتالیا - اسپانیاسال ۱۹۶۸

اخبار کوتاه

توکیو - دیشب زمین لرزه شدیدی مناطق شمال شرقی ژاپن را به سختی تکانداد.

مقامات هواشناسی ژاپن اظهار داشتندکه‌ممکن است‌این زمین‌لرزه طوفانهای شدیدی‌در سواحل اقیانوس‌آرام به وجود آورد‌وتلاطم آب‌دریابه تاسیسات بندری خسارات هنگفتی وارد سازد.

گزارش های رسیده حاکی است که دیشب‌نیزدر ارمنستان شرقی زلزله شدیدی روی داد خبرگزاری تاس‌گزارش داده است که زلزله صدها نفر را در این‌منطقه بی‌خانمان‌کرده است. و خسارات فراوانی ببار آورد.

مسکو - دانشمندان شوروی امروز دو ماه مصنوعی جدید از نوع کاسموس بفضا پرتاب کردند. خبرگزاری شوروی گزارش داد که کاسموس های ۲۲۵ و «۲۲۶» باموفقیت درمدار قرار گرفته و دستگاههای علمی آنها با موفقیت کار میکنند.

کاسموس ۲۲۵ در هر نودو دو دقیقه و دو ثانیه وکاسموس ۲۲۶ در هر ۹۶ دقیقه و ۹ثانیه یکبار بدورزمین گردش‌میکنند.

بروکسل - سوسیالیستها و سوسیال مسیحی های‌بلژیك توافق‌کردند که یك کابینه ائتلافی در این کشور تشکیل دهند.

باین ترتیب بحران سیاسی که از چهار ماه قبل دربلژیک آغاز شده بود پایان یافت.

بغداد - دیشب سوء قصدی علیه ژنرال عزیزالعقیلی وزیر دفاع سابق عراق صورت گرفت ولی آسیبی بوی وارد نیامد.

اتومبیلی که‌وزیرسابق دفاع عراق سوارآن شده‌بود درمحله «وزیری» منفجر گردید ولی ژنرال بطرز معجزه‌آسا از این حادثه جان سالم بدر برد.

رم - بحران سیاسی ایتالیا همچنان ادامه دارد. ساراگات رئیس جمهوری این کشور برهبرحزب دموکرات مسیحی ماموریت‌داده بود که موافقت سوسیالیست‌ها رابرای‌تشکیل‌یك کابینه‌ائتلافی جلب کند ولی کوشش وی در این راه با شکست روبرو شد.

یك معما
پا = نکن
بگوئید وجایزه‌بگیرید
آ ـ ۱۵۴۸۲

هرچند زمان یکبار فیلمی محبوب همگان میشود
امسال فیلم فارسی
عشق قارون

وزیر پست و تلگراف و تلفن گفت :

تهران ۱۸۰ هزار شماره تلفن کم دارد

● علت نارضائی مردم کمبود تلفن است

● مراکز تلفن بسرعت توسعه میابد

فراکسیون پارلمانی حزب ایران نوین عصر دیروز جسته داشت در این جلسه آقای پدرصالحیان از وضع برق تهران گله کرد واظهار داشت :متاسفانه برق تهران در مورد امر مشترکین ، بخصوص از نظر مراجعه به منازل وبازدید کنتور ودریافت مصرفی ماهانه تحرک لازم را ندارد .

ناطق افزود: ماموران برق بعداز ۹ماه برای بازدید کنتورو تشخیص مصرف به منزل بنده مراجعه کردند وششصد تومان مطالبه نمودند . تازه علاوه بر مطالعه مصرف برق چندماهه مبلغی نیز بابت مطالبات معوقه در ورقه تشخیص نوشته اند که برای مصرف کننده روشن نیست .

● تلفن

آقای دکتر دادفر در این جلسه گفت :بنده یك شماره تلفن می دهم اگر مدیر عامل شرکت تلفن توانست پس از نیمساعت این شماره را بگیرد وبا طرف صحبت کند من تمام حرفهایم را در مورد این شرکت پس می گیرم .

آقای سلیمانی درباره وضع تلفن صحبت کرد و گفت : جادارد که وزارت پست و تلگراف و تلفن باین مشکل اساسی مردم توجه لازم وعاجل بکند .

● رعایت نوبت

سپس آقای مصطفوی ضمن تشریح اهمیت نقش تلفن درزندگی روزانه مردم اظهار داشت: اگر در توزیع وتقسیم تلفن تبعیض نمیشد ورعایت نوبت می گردید مردم از شرکت تلفن گله ای نداشتند .

دراین هنگام آقای خواجه نوری رئیس فراکسیون پارلمانی گفت: بدنبال مذاکرات جلسه گذشته آقای وزیر پست وتلگراف و تلفن درجلسه امروز فراکسیون حاضر شده اند که به تذکرات نمایندگان پاسخ گویند .

وزیر پست و تلگراف گفت :من نیامده ام اینجا که از شرکت تلفن دفاع کنم و بگویم کاری که انجام می دهد بی عیب است . تهران ۴۰۰ هزار شماره تلفن می خواهد و ما فقط ۱۲۰ هزار شماره داریم یعنی ۱۸۰ هزار شماره تلفن کم داریم و این کمبود سبب خرابی تلفن وتیز نارضایتی مردم رافراهم می سازد آقای مهندس ستوده اضافه کرد: ماقرارداد خرید ۳۰۰ هزار شماره جدید را بسته ایم و مراکز تلفن رادر نقاط مختلف شهر گسترش خواهیم داد .

رئیس فراکسیون پارلمانی دراین هنگام خطاب به وزیر پست و تلگراف و تلفن گفت : متاسفانه اظهارات جنابعالی برای فراکسیون وبرای مردم قانع کننده نیست شما مسئول دستگاه تلفن هستید وباید بامقامات مسئول و طراحان برنامه عمران چهارم تماس بگیرید و در این باره اقدام کنید .

درپایان جلسه دیروز لوایح تشکیل شرکت سهامی نمایشگاههای بین المللی ایران ، واگذاری ۵ هزار متر از اراضی اوین بکانون وکلای دادگستری ،انتقال افسران ودرجه- داران ارتش شاهنشاهی به ژاندارمری کل کشور مطرح شد وموافقت شد که این لوایح تقدیم مجلس گردد.

حقوق کارمندان روزمزد کشاورزی اضافه شد

● افزایش حقوق ده درصد، بکارمندانیکه حقوقشان کمتراز ۵٦۰۰ ریال است تعلق میگیرد

بحقوق کارمندان وخدمتگزاران روزمزد وزارت کشاورزی ده‌درصد اضافه گردید .

اداره کل حسابداری وزارت کشاورزی در سال گذشته پس از تامین اعتبار لازم ، درخواست اضافه حقوق کارمندان روزمزد خود را به وزارت دارائی ارسال داشت و اخیرا موافقت وزارت دارائی ودفتر مرکزی بودجه را تحصیل کرد .

براساس تصمیم جدید بکلیه کارمندان روزمزدوزارت کشاورزی که حقوق آنان از ۵٦۰۰ ریال در ماه تجاوز نمیکند ده‌درصد اضافه می شود .

● از اول ٤٦

دیروز حسابداری وزارت کشاورزی طی بخشنامه‌ای بکلیه دستگاه های وابسته اعلام کرد که از اول فروردین ماه ٤٦ ، ده‌درصد اضافه حقوق به کارمندان روزمزد مشمول پرداخت خواهد شد .

کارمندان حکمی وزارتخانه مزبور نیز از ده‌درصد اضافه حقوق استفاده خواهند کرد .

خبرنگار ما اضافه میکند : سال گذشته وزارت دارائی موافقت کرد که بکارمندان غیررسمی که ازمحل «طرح» حقوق دریافت میدارند ده‌درصد اضافه پرداخت شود و این تصمیم نیز در اواخر سال گذشته بمرحله اجرا درآمد .

با این ترتیب کلیه کارمندان روزمزد و حکمی این وزارتخانه که از هر محل حقوقی ، حقوق دریافت میکنند از افزایش حقوق ده‌درصد استفاده کرده‌اند .

صدور کارت انتخابات

بقیه از صفحه اول

به‌انتخاب ساکنان محلات تهران جمعی لباس قضاوت بتن میکنند و برای رسیدگی به اختلافات مردم به حکمیت میپردازند اختلافات مردم با کدخدامنشی حل و فصل میشود و سازش پایه های اساسی شورا های داوری را تشکیل میدهد .

این مطالب را آقای پیشوائی مدیر کل دفتر مرکزی شوراهای داوری در اجتماع ساکنان کوی کارمندان دولت واقع در نزدیکی باغشاه عنوان کرد .

آقای پیشوائی ضمن تشریح تاریخچه دادگستری در دنیا و اهمیت امر قضاوت در پیشبرد جامعه وپیشرفت زندگی اجتماعی مردم وظائف شورا های داوری را تشریح کرد واز مردم خواست که در انتخابات این شوراها بطور موثر شرکت جویند و به شایسته ترین ساکنان محله خودرای بدهند و آنها را بعنوان «داور» در اختلافات خود برگزینند .

مدیر کل دفتر شورا های داوری گفت :

شرکت در انتخابات شورا های داوری یك وظیفه مهم ملی است .

● خانمی در قهوه‌خانه

در بعضی محلات تهران فعالیت های شدید انتخابات آغاز شده است درحوزه ۱۹ (خیابان شاه آباد) خانمی برای روشن ساختن مردم و جلب آراء آنها به نفع خودحتی به قهوه‌خانه ها هم سرمیزند و بامردم صحبت میکند .

در اجتماع ساکنان کوی کارمندان یکی از اهالی محل گفت :

مردم و کسبه و بازرگانان از چند روز قبل بجای سفته های بزرك تنها سفته های ۱۰۰۰ تومانی ردو بدل میکنند واهمیت سفته دوباره افزایش یافته است و علت آن تشکیل شوراهای داوری است چون دراین شوراها ظرف چند ساعت پول سفته وصول میشود در حال حاضر در دادگاه های دادگستری چند ماه وحتی چندسال طول میکشد تایك دعوای سفته حل و فصل گردد و به‌نتیجه قطعی برسد .

صدور کارت

خبرنگار قضائی ما گزارش می‌دهد: ازفردا صبح صدور کارت انتخابات شورا های داوری درتهران آغاز میشود اشخاصی که ۲۰ سال دارند اعم اززن و مرد میتوانند با ارائه شناسنامه خود کارت شرکت در انتخابات شوراهای داوری دریافت دارند .

صدور کارت ۱۵ روزادامه خواهد داشت یك هیئت نظارت به امر صدور کارت انتخابات در هر حوزه ازفردا صبح مشغول کار خواهدشد .

بعداز ۱۵ روز طی آگهی رسمی تاریخ انتخابات اعلام میشود و اشخاصی که قبلا کارت انتخابات دریافت داشته‌اند به پای صندوق های رای میروند و داوران محلی خودرا انتخاب میکنند .

مهندسی خط شاه لوله‌گاز بیك شرکت ایرانی واگذار شد

دیروز قراردادی بین یك شرکت خصوصی با دولت شوروی بامضاء رسید که به موجب آن شرکت مزبور گاز مهندسی راه خط شاه لوله گاز را ازساوه تاآستارا بعهده میگیرد عملیات نصب شاه لوله ساوه تا آستارا که قریب ٤۹۱ کیلو متر میباشد بعهده شوروی است .این شرکت خصوصی عملیات راهسازی و حفر کانال وخاك برداری وخاك ریزی وتمام عملیات ساختمانی مربوط به نصب لوله را بعهده گرفته است. در این قسمت از خط شاه لوله گاز، لوله های ۱۲٦ اینچی نصب خواهدشد که لوله آن توسط شرکت ملی نفت ساخته وتحویل شوروی میگردد.

با این ترتیب شوروی فقط نصب لوله و جوشکاری ونظایر آن را بعهده خواهد داشت و در ضمن نسبت به تمام عملیات ساختمانی شرکت خصوصی ایران نظارت فنی خواهد کرد . شاه لوله گاز تاسال ۱۹۷۰ آماده بهره‌برداری خواهد بود.

میز گرد سرطان در دانشگاه

امروز جلسه بحث میزگرد برای بررسی مشکلات درمانی و تدارك کادر فنی در سراسر کشور برای امر مبارزه با سرطان در محل انستیتو سرطان دانشگاه تهران گشایش یافت .

در این بحث میزگرد استادان دانشگاه ها و انستیتو سرطان و متخصصین وزارت بهداری در مرکز و شهرستان ها و جمعی دیگر از کارشناسان سرطان شرکت داشتند.

پیش بینی هوا

پیش‌بینی وضع هوای ایران تا ظهر فردا

هوای استان‌های آذربایجان و شهرستان های شمالی استان خراسان قسمتی ابری در بعداز ظهر و اوایل شب همراه با رگبارهای پراکنده خواهدبود.

هوای تهران و سواحل دریای مازندران کمی تا قسمتی ابری خواهد بود .

هوای بقیه نقاط صاف تا کمی ابری در بعضی نقاط غبارآلود پیش‌بینی میشود .

گرمترین نقطه در بیست وچهار ساعت گذشته بندر چاه بهار با حداکثر ٤۷ و خنك ترین نقطه شهر کرد باحداکثر ۳۰ درجه وحداقل ۹ درجه گزارش شده است .

حداکثر درجه حرارت تهران ۳۱ و حداقل ۱۹ درجه بوده است .

تقویم اطلاعات

پنجشنبه - بیست و سوم خرداد ماه ۱۳٤۷- شانزدهم ربیع‌الاول ۱۳۸۸ -سیزدهم ژوئن ۱۹٦۸

ساعات شرعی

استخراج دکتر ریاضی کرمانی

اذان صبح ساعت ۳و٤و۵ دقیقه

طلوع آفتاب ساعت ٤و٤٦ دقیقه

ظهر شرعی ساعت ۱۲و٤و۱۲ دقیقه

اذان مغرب ساعت ۷و٤۰ دقیقه

حسرت و ندامت بیهوده است !

فیلم وحدت را هنوز دارند نشان میدهند !

آنهائیکه طی دو هفته گذشته موفق نشدند جدیدترین کمدی **وحدت** را تماشا کنند لازم نیست احساس پشیمانی کنند چون

سینما حافظ

از امروز نمایش این اثر شیرین و تماشائی را آغاز کرده است

دومین هفته نمایش با موفقیت در

پلازا - پانوراما

فروزان ۰ ایرج قادری ۰ آذر حکمت شعار

سئانسها در سینما پلازا ۱۱ صبح ۳-۵-۷ر۱۵-۹ر۳۰

بعد ازظهر در پانوراما ۱۱ صبح ۳۰ر۱-٤-۶ر۳۰-۹ بعدازظهر

مدیر بزرگترین کارخانجات جان‌دیر امریکا بایران آمد

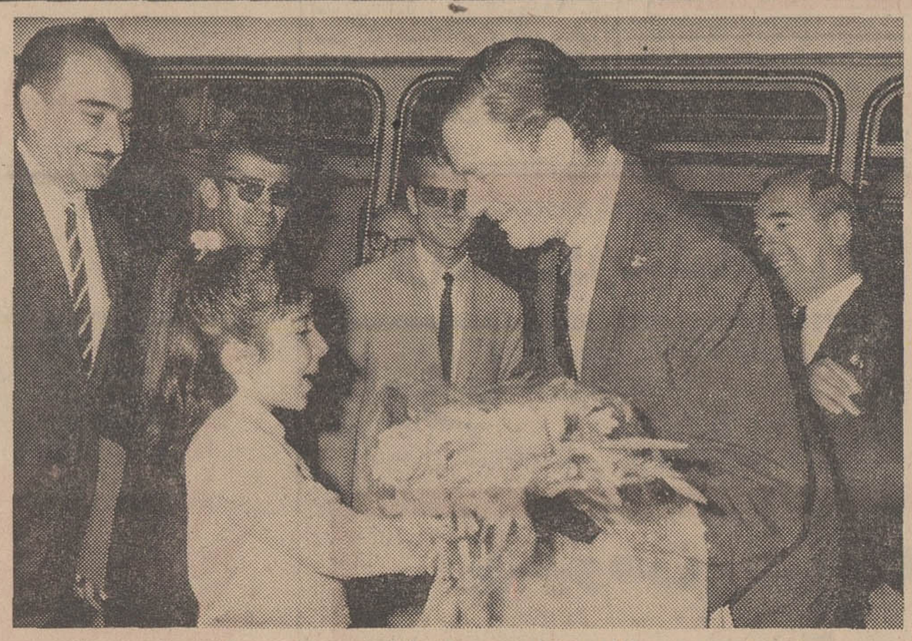

دوشیزه ادیت هوسپیان دسته گلی بمدیر کارخانجات جان‌دیر تقدیم کرد . آقای هوسپیان مدیر عامل شرکت ت.ث.ث و نماینده کمپانی جان‌دیر در ایران خیرمقدم گفت

آقای یوئیت مدیر عامل کارخانجات جان دیر امریکا بخبرنگاران گفت :

دولت و ملت آمریکا با یك احترام خاص پیشرفت عمیق وهمه جانبه شما را که برهبری شاهنشاه آریا مهر صورت گرفته مینگرند. ازدیاد محصول و نتایج مطلوب اصلاحات ارضی ثمره رهبری صحیح وخردمندانه بوده است .

ماشین آلات کشاورزی باید بکمك بیایند تا بشر از قحطی و گرسنگی نجات یابد .

مکانیزه شدن کشاورزی ایران در احیاء بیشتر کشاورزان اثرات مفیدی خواهد داشت .

وضع کشاورزی ایران بطور معجزه‌آسا رو بترقی است ومن تمام قدرت خودم و کارخانه‌ام را در اختیار دولت ایران می گذارم ما ازازدیاد فروش ماشین آلات در شعبه ایران خود به تحولات اخیر مملکت شما پی بردیم .

کارخانجات جان دیر پنجهزار شعبه در دنیا دارد و در امریکا این کارخانه بزرگترین کارخانجات سازنده ماشین آلات کشاورزی است .

بدعوت آقای هوسپیان نماینده کارخانجات «جان دیر» سازنده ماشین آلات کشاورزی و راهسازی امریکا و مدیر عامل «شرکت ت . ث . ث ، ث آقای ویلیام آیوئیت رئیس هیئت مدیره و مدیرعامل کارخانجات «جاندیر » ساعت ده و پنجاه دقیقه دیشب باهواپیما به ایران وارد شد .

همراه مدیر عامل بزرگترین کارخانجات امریکا آقای هنسون مدیر کل صادرات «جاندیر» در اروپا نیزدیده می‌شد . درفرودگاه استقبال گرمی ازصاحب کارخانجات «جاندیر» بوسیله کارکنان شرکت جاندیر در ایران بعمل آمد ابتدا دسته گلی توسط دوشیزه ادیت هوسپیان فرزند آقای هوسپیان به آقای یوئیت تقدیم شد و بوسیله نماینده این شرکت به مدیرعامل و همراهان خیر مقدم گفته شد.

بعد آقای یوئیت باتفاق آقای هنسون به‌رستوران فرودگاه دعوت گردیدند و در آنجا باچند نفر از خبرنگاران مطبوعات آشنا شدند.

ابتدا آقای هوسپیان اظهارداشت: جای بسی خوشوقتی است که پس از ۹سال فعالیت در امور شناسائی و فروش ماشین آلات کشاورزی «جاندیر» درایران امشب موفق بدیدار آقای یوئیت مدیر عامل این شرکت شدیم . کارخانجات «جاندیر» در اکثر کشور های جهان دارای کارخانجات متعدد بوده و ۱٤ کارخانه در ۱٤ شهر امریکا و کانادا دارد و ۸ کارخانه معظم دیگر نیز در کشور های آلمان ، فرانسه ،انگلستان ، اسپانیا، افریقا، آرژانتین ومکزیك دارا میباشد .

در کارخانجات «جاندیر» ۲ الی ۳شیفت کارگر و کارمند مشغول فعالیت وساختن ماشین آلات میباشند در حدود ۹ سال است که افتخار همکاری و نمایندگی این کارخانه را در ایران داریم وبدون اغراق باید بعرض آقایان برسانم که از سال اول تاسیس تاکنون یعنی درعرض این ۹سال بتدریج تا شصت برابر به‌فروش ماشین آلات این کارخانه درایران افزوده شده است

● یکی از ۱۳ کارخانه‌دار

آقای هوسپیان افزود : امروز بسیار خوشوقتیم که یکی ازبزرك ترین شخصیت اقتصادی امریکا که می توان او را جزو یکی از ۱۳ کارخانه‌دار معروف امریکا نام برد بعنوان رئیس هیئت مدیره و مدیر عامل کارخانجات «جاندیر »بدعوت ما بایران آمده است . البته دو نفر از همراهان ایشان یعنی معاون مدیر عامل و معاون صادرات اروپا بعلت مشکلات دررزرواسیون هواپیما هنوز نرسیده‌اند وشاید باپرواز بعدی بایران بیایند کارخانجات «جاندیر» دو مرکز صادرات دارد یکی در مولین الیوینز امریکا و دیگری در شهر مانهایم آلمان غربی مرکز شماره دوصادرات این کارخانجات برای صادرات اروپا ، افریقا ،خاور میانه و خاور نزدیك فعالیت می کند.

● متخصص برای ایران

آقای هوسپیان در پایان افزود: آقای یوئیت باتفاق همراهان خود ضمن این مسافرت بایران سه نفر متخصص که درایران اقامت خواهند کرد بما داده‌اند دونفر از این آقایان مهندس هستند که درپیشبرد کارمان در ایران بسیار موثر است .

● سئوال از مدیر عامل

سپس سئوالات مختلفی بـه وسیله خبرنگاران از آقای یوئیت مدیر عامل کارخانجات «جاندیر » بعمل آمد وجواب لازم موسیله ایشان داده شد.

ابتدا یکی ازخبرنگاران علت مسافرت آقای یوئیت و تشریح وضع کار- خانجات جان‌دیر امریکا را ازایشان سئول کرد.

آقای یوئیت اظهارداشت: گرچه سئوال بزرگی است ولی ناگزیرم جواب مساعدی به آن بدهم و نظر خود رانسبت به کشاورزی ایران اظهار نمایم.

● نجات بشر از گرسنگی

دنیا امروز احتیاج مبرمی به خوراك و آذوقه دارد و تهیه این آذوقه که بتواند مایحتاج مردم سراسر گیتی را فراهم نماید از قدرت حیوانات خارج است وبا وضع سریع پیشرفت وازدیاد جمعیت در سراسر جهان مطابقت ندارد بهمین دلیل ماشین آلات کشاورزی باید بکمك بیایند تا این آرزو برآورده شود که بشر از خطر قحطی وگرسنگی نجات یابد.

و ما باساختن ماشین آلات مدرن و مجهز کشاورزی هم از نظر کشش وهم ازنظر کشت وبرداشت وهمچنین از نقطه نظر ردیف کاری صحیح مکانیزه میتوانیم دراین امر مفید فایده باشیم تا کشاورزان بتوانند استفاده صحیح وبهره برداری لازم را از زحمات خود بنمایند.

● احترام بکشور شما

آقای یوئیت اظهارداشت : ملت و دولت امریکا بایك احترام خاص وعمیق به‌پیشرفت و ترقی روزافزون مملکت شما که تحت رهبری خرد- مندانه شاهنشاه آریامهر صورت گرفته است مینگرند .

مافکر میکنیم و مطمئن هستیم که همه این پیشرفت ها مدیون این رهبری صحیح وخردمندانه بوده است زیرا چنین نتایج ثمربخشی که در امر اصلاحات ارضی ونتایج مطلوب بعد از آن بوده جز باین طریق امکان پذیر نبوده است . ما به‌این نتیجه رسیده‌ایم که اکنون موقع آن فرارسیده که وضع کشاورزان ایران بامکانیزه کردن ، بیش از پیش احیاء شود ودراین رفرم اجتماعی نیز ما کشورهای دیگر ازنظر مکانیزه شدن همگام شویم.

ما باین جهت بایران آمدیم تا بتوانیم ماشین آلات و ادوات مجهز و آخرین سیستم خود را که ازهمه جهت بنفع مصرف کننده است در دسترس شما قرار بدهیم وبتوانیم با این عمل رونق بیشتری بکار کشاورزان و کشاورزی ایران داده باشیم .

طریقه‌ای که هم اکنون در تمام دنیا متداول است اینست که قدرت ماشین آلات را زیاد می کنند تا کار بیشتر ونتیجه بهتر از آن گرفته شود.

● ۱۳۱ سال سابقه

آقای یوئیت در مورد کارخانجات «جاندیر » توضیح داد که کارخانجات جاندیر سال ۱۸۳۷ میلادی تاسیس شدوامروز که بالغ بر ۱۳۱ سال از عمر تاسیس اولین کارخانه «جاندیر» میگذرد با تاسیس شعبات درسرتا سر امریکا و اروپا وافریقا وسایر کشور ها کار خود با موفقیت ادامه میدهد.

هدف وسیاست مدیران این کارخانجات در تکمیل ماشین آلات وادوات بتقاضای زمان میباشد . چندین سال است که آقای هوسپیان بعنوان نماینده ما در ایران با ما همکاری میکند ما ضمن رضایت کامل از ایشان تصمیم داریم راه های بهتری که بوسیله ایشان پیشنهاد شده است برای عرضه کردن این ماشین آلات در ایران انتخاب کنیم نظر ما اینست که با کمك دولت ایران وهمکاری آقای هوسپیان بنفع کشاورزان قدم هائی برداریم.

● ترقی معجزه‌آسا

آقای یوئیت درمورد وضع کشاورزی ایران اظهار داشت:وضع کشاورزی شما درچند سال اخیر وبعدازرفرم اصلاحات ارضی بطور معجزه‌آسائی رو به ترقی است و من از طرف کارخانجات «جاندیر» وباتمام قدرت شخصی ام مایلم بااین ترقی همگام شوم وتمام امکانات کارخانه وخودم را در دسترس واختیار دولت ایران میگذارم برای ما این مسئله تازگی ندارد وسال هاست که ما با آقای هوسپیان کار می کنیم وایشان در زمینه معرفی ماشین آلات ما در ایران زحماتی کشیده‌اند وبطور کلی باید بگویم که اصل پیشرفت غیر منتظره ما در مورد فروش ماشین آلات در ایران مدیون سیاست مدبرانه ورهبری خردمندانه شاهنشاه آریامهر میباشد .

یکی از خبرنگاران از آقای یوئیت سئوال کرد این اطلاعات شما در مورد اصلاحات ارضی وسایر امور مملکت ما از کجاست ؟

آقای یوئیت اظهار داشت :ابتدا مابوضع فروش خوددر نمایندگی ها توجه میکنیم و از آماریکه در این مورد بدست می آید ما را کنجکاو می کند تاعلت نوسانات را پیدا کنیم.

درسال های اخیر فروش ما در ایران به‌چندبرابر افزایش پیدا کرد و وقتی علت را جویاشدیم به‌نتایج ثمر بخش انقلاب شاه و مردم واصلاحات ارضی برخورد کردیم.

از آقای یوئیت سئوال شد . درتمام دنیا چند شعبه دارید ؟آقای یوئیت جواب داد : در کلیه امریکا چهار هزار شعبه ویکهزار شعبه هم در اروپا نمایندگی داریم . وکارخانجات جان‌دیر را در امریکا میتوان بزرك ترین کارخانجات سازنده ماشین آلات کشاورزی دانست .

خاویار را فراموش کردم .

از آقای یوئیت سئوال شد آیا تابحال بایران آمده‌اید درجواب گفت:

یکبار آنهم فقط عبوری درفرودگاه شما ماندم و متاسفم که چرا از خاویار شما نگرفتم .

در خاتمه آقای هوسپیان برنامه سه روز اقامت مدیر عامل کارخانه جاندیر و همراهان را برای خبر- نگاران تشریح کرد و اظهار داشت :

فرداساعت ۱۱ر۵ صبح ایشان باوالاحضرت شاهپور عبدالرضا پهلوی وعده ملاقات دارند ودرساعت یك و ربع بعدازظهر با آقای دکتر عالیخانی وزیر اقتصاد ملاقات میکنند.

و روز شنبه ۱۰ صبح نیز با آقای مهندس روحانی وزیر آب وبرق.

آشنائی و ملاقات آقای جاندیر باخبرنگاران نیمه شب پایان یافت.

آگهی

دعوت مجمع عمومی عادی سالیانه نوبت دوم

چون در جلسه مورخه ۱٤ خرداد ماه ٤۷ اکثریت لازم حاصل نگردید لذا از صاحبان محترم سهام شرکت سهامی کارخانجات مقدم یا وکلای قانونی ایشان مجددا دعوت میشود که ساعت ۵ بعداز ظهر روز چهار شنبه ۲۹ خرداد ماه ٤۷ در دفتر شرکت واقع در خیابان شاه پاساژ ٤۸ طبقه اول بارعایت مقررات اساسنامه حضور بهم رسانند .

دستور جلسه :

۱- استماع گزارش هیئت مدیره و بازرسان .

۲- تصویب ترازنامه عمل کرد سال ۱۳٤٦ .

۳- انتخاب اعضاء اصلی و علی‌البدل هیئت مدیره و بازرسان قانونی شرکت .

٤- شور و مذاکره در باره خط مشی آینده شرکت و تعیین حقوق و مزایای اعضاء هیئت مدیره و بازرسان .

۵- تصویب بودجه سال ۱۳٤۷ و اتخاذ تصمیم در باره سود سال ۱۳٤٦ .

رئیس هیئت مدیره شرکت سهامی کارخانجات مقدم

آ-۱۵۹۰۸

از مغزهائیکه استانداران و فرمانداران کل از تهران بشهرهای خود برمیگردند

در شماره گذشته قسمت اول مصاحبه هائی که خبرنگاران ما درتهران با استانداران و فرمانداران کل کشور ترتیب داده بودند درج شد.
اینک دومین قسمت آن ازنظر خوانندگان ارجمند میگذرد.

استاندار مرکزی :

شهر قم آباد خواهد شد

اقدامات لازم برای تامین رفاه مردم در شهرهای استان مرکزی بعمل می‌آید

نتیجه مطالعات و تجربیات ما طی چندسال گذشته اینست که شهر مذهبی قم با آنکه از نظر رفت و آمد زائران دارای اقتصاد متعادلی است ولی از جهت نداشتن آب کافی و معادن در واقع از دیدصنعتی نمیتوان طرح های بزرگی را در آنجا اجرا کرد.

شهرقم

اما باوجود این مسائل در شهر قم نیز باید طرح های مختلفی اجرا گردد تا مردم این شهر بتوانند ضمن کار جاری خود در کارگاه های صنعتی نیز سهامدار شده ویا کاری برای خود انتخاب نمایند.

*** اقدامات**

استاندار استان مرکزی گفت: دراین شهر اقدامات متعددی برای رفاه مردم انجام داده‌ایم . باساختمان و پارك های متعدد تعریض میدان های شهر و ساختن استخر جوانان این شهر علاقه خود را بامر ورزش و کسب علم و دانش نشان داده‌اند .

استاندار مرکزی گفت : در شهر های دماوند ،قزوین، قم ، گرمسار ، کاشان ،اراك، فیروز کوه و کرج طرح های متعددی اجرا میشود و دراین مناطق همکاری صمیمانه مردم برای پیشرفت برنامه های دولتی جلب شده‌است .

فرماندار مستقل یزد :

یزدی‌ها، مردم نمونه ایران هستند

در این شهر کار خلاف اخلاق و جنماع ، وجود خارجی ندارد

شهر یزد دومین شهر صنعتی ایران است .مردم این منطقه از دولت چیزی نمی‌خواهند . انها به فعالیت خود متکی هستند و با کار وفعالیت های خود ، واحد های صنعتی متعددی را در این شهر نصب کرده‌اند .

*** انبان پیشنهاد**

آقای نقابت فرماندار مستقل یزد گفت : با اینحال من بایك انبان پیشنهاد به تهران آمده‌ام و حالا باین فکر میکنم که‌با چه ارمغانی به یزد باز خواهم گشت .

مردم یزد نه تنها از لحاظ رشد صنعتی بلکه از هرحیث در سراسر ایران نمونه‌هستند. مردم این شهر هرگز مرتکب جرم نمیشوند . رعایت اصول زندگی در خانواده به افراد تدریس میشود و در واقع یك خانه‌یزدی مکتبی برای آموزش مقررات زندگی است .

*** مردم نمونه**

درسراسر شهر یزد یك یزدی در زندان دیده نمیشود . دادگستری ، شهربانی وزندان یزد همیشه خلوت‌وبدون‌مراجعه کننده است و این وضع نشان دهنده رشد کامل اخلاقی و اجتماعی مردم یزد میباشد .

دراین شهر گدا ، بیکاره، یزد و مجرم وجود ندارد واگر هم هست یزدی نیست و از شهر های دیگر آمده است . مردم یزد تحت این شرائط به کار و زندگی می پردازند ودر سراسر ایران مظهر انسانیت‌و بشر دوستی هستند .

فرماندار کل ایلام

پشتکوه مرکز پشم ایران است

دراین ناحیه باید صنایع پشم‌شوئی ایجاد گردد .

منطقه ایلام و پشتکوه مرکز تولید بهترین پشم ایران است. دراین منطقه قالی های نفیس وثابت رنگ بافته میشودوبرای تقویت صنایع قالی و پشم‌شوئی و رنگرزی دراین منطقه باید اقداماتی صورت گیرد.

● حشم داری

فرماندار ایلام و پشتکوه‌در کنفرانس استانداران گفت : مردم منطقه فرمانداری پشتکوه بامر حشم داری و گله داری و زراعت و باغداری مشغول هستند. مهمترین کالای‌صادراتی این منطقه پشم و قالی است و اگر در برنامه چهارم طرح های مطالعه شده‌ای در این زمینه اجرا شود بدون تردید صادرات پشم ایلام و پشتکوه رقم مهمی را در صادرات کشور تشکیل خواهد داد .

آقای رئوفی فرماندار ایلام و پشتکوه دراین کنفرانس گفت : پشتکوه‌وایلام منطقه‌ای مستعد برای حشم داری است. دراین ناحیه میتوان احشام گوشتی و همین گوسفند های مخصوص که از پشم آنها در صنعت استفاده میشود. پرورش داد .

فرماندار کل سمنان :

مردم سمنان پول ندارند

ولی حاضرند کار رایگان بکنند

منطقه فرمانداری کل سمنان در حاشیه مرز کویر و جلگه های اطراف کویر قرار دارد و در برابر شهر ها و مراکز فرمانداری کمبود ساختمان دولتی کاملا محسوس است .

*** ساختمان**

فرمانداریکل سمنان درخانه خشت‌و گلی مستقر است و علاوه بر این بخشداری ها و فرمانداریها نیزساختمان‌ندارند. دراین‌فرمانداری‌احداث‌ساختمان های دولتی از هر کاری‌ضروری‌تر است .

در شهر ها و مراکزفرمانداری باید طرح های نصب‌تاسیسات آب و برق و در شهر ها و روستا ها حمام و باشگاه کارمندان دولت و خانه‌جوانان ساخته شود .

*** کار رایگان**

مردم این منطقه بسبب کمبود درآمد برای اجرای برنامه ها نمیتوانند کمك‌مالی بکنند و روی این اصل در این منطقه دولت باید خود همه اعتبارات را پرداخت کرده و از مردم بخواهد که ضمن انجام کار رایگان با دولت همکاری‌نمایند.

*** صنایع**

فرماندار کل سمنان در مورد نصب واحد های صنعتی جدید در سمنان و افزایش دستمزد در کارخانجات‌این‌شهر و تقویت صنایع محلی‌وتوسعه کشاورزی منطقه سمنان‌مطالبی گفت و درخواست کرد تا در برنامه چهارم این تقاضا هامورد توجه قرار گیرد .

استاندار آذربایجان شرقی :

میانه و خلخال

حساس ترین منطقه برای نصب کارخانه‌قنداست

● صندوق ضمانت‌صنعتی باید کار خودرا از سر گیرد .

من از طرف مردم میانه‌تحت فشار هستم . دراینشهر مستعد و پرآب ، مسئله مشارکت‌مردم با دولت بیش از هر نقطه‌دیگر پیشرفت کرده ولی وزارت اقتصاد هنوز برای نصب کارخانه قند در میانه وخلخال اقدامی نکرده است .

*** میانه وخلخال**

مهندس سرلك استاندار آذربایجان شرقی در کنفرانس استانداران گفت : میانه و خلخال دو شهر مستعد و پر آب استان است و برای کشت چغندر بسیار مناسب هستند . بازرسان و کارشناسان وزارت اقتصاد نیز این مطلب راتایید وحتی منطقه میانه و خلخال را ازاین نظر حساس اعلام کرده‌اند . در شهر های میانه و خلخال و سایر شهر های آذربایجان مردم برای‌همکاری و مشارکت با دولت بسیار آماده هستند و بیش از هر نقطه‌دیگر میخواهند و میتوانند سرمایه گذاری کنند .

*** کشاورزی**

دراین استان باید مسئله مکانیزه کردن کشاورزی با تعمق صورت گیرد و برای پرورش دام و توسعه کشاورزی و صنایع دستی و درختکاری اقدامات وسیعی معمول گردد.

مسئله مهم دیگر مربوط است به صندوق ضمانت‌صنعتی که تا چندی پیش دراین‌استان اعتباراتی به صاحبان صنایع حرف پرداخت میکرد ولی اکنون این اعتبارات قطع شده و این خیلی مهم است که ما بتوانیم مجددا از این طریق اعتباراتی بمردم پرداخت کنیم.

*** اختیارات**

استاندار همچنین گفت :در مورد صنایع سبك اگرماموربن وزارت اقتصاد با اختیارات کافی به استان بیایند و بتوانند در آنجا تصمیم بگیرند برنامه‌ها سریع تر پیشرفت خواهد کرد.

معاون استانداری خوزستان گفت : با ایجاد دو سد

آب رودهای کارون وماروون

در دشت خوزستان جاری خواهد شد

شهر اهواز بصورت مرکز صنایع کشور در می آید

احداث سد بر روی کارون و ماروون از اقدامات برجسته دولت در استان خوزستان‌است. گو این که ساختمان سدمحمد رضاشاه در تنگه دزفول نیز عملا موجب عمران این دشت حاصلخیز شده‌است .

*** طرح‌ها**

معاون استانداری خوزستان طی مصاحبه‌ای با خبرنگار اطلاعات ، طرح های عظیمی را که‌دراین استان اجرا خواهد شد تشریح کرد و گفت : احداث سد بر روی رودخانه‌های کارون و ماروون از مهمترین اقدامات دولت دراین استان است معاون استاندار سپس‌در مورد افزایش سطح کشت‌مزارع نیشکر و ظرفیت کارخانه نیشکر هفت تپه مطالبی گفت‌و اظهار داشت که طرح کارخانه آلومینیوم سازی و لوله‌سازی در اهواز موجب خواهد شد که این شهر بصورت یك شهر صنعتی ایران درآید .

دشت سبز

معاون استانداری خوزستان در مورد جنگل کاری‌دراطراف شهر ها و تبدیل اراضی‌خالصه به باغات سبزو خرم درسراسر استان ، طرح های موجود را

در دوره تصدی من کوچکترین

فرماندار کل همدان :

همدان ییلاق ایران است

بارتفاع سد شهناز ، دو متر افزوده میشود

منطقه همدان سردترین نقطه ایران است و در مدت سال برای اجرای برنامه های‌عمرانی فقط پنج ماه وقت و فرصت داریم . اگر اعتبارات در اول سال ابلاغ نشود در این‌ناحیه کاری نمیشود انجام داد .

فرماندار همدان درکنفرانس استانداران باین مطلب اشاره کردو گفت برای بهتر شدن وضع زندگی مردم این منطقه باید واحد های صنعتی دراین شهر نصب گردد . فرماندار همدان درخواست کرد که‌به ارتفاع سد شهناز همدان جهت ذخیره بیشتر آب مصرفی‌مردم شهر و تولید نیروی برق دو متر افزوده گردد .

در کنفرانس استانداران فرماندار همدان پیرامون کشاورزی و حشم‌داری در این منطقه صحبت کرد و گفت : همدان شهر ییلاقی ایران‌است و در تابستان ها جمعیت کثیری از مردم خوزستان و تهران‌به این شهر میایند و باید استراحتگاههائی در مناطق مختلف همدان بوسیله بخش خصوصی و زیر نظرمسئولان دولتی ساخته شود .

استاندار آذربایجان غربی :

مهندسان، قضات وافسران

در مدارس شهر ها تدریس میکنند

در استان آذربایجان غربی طرح های پرورش دام اجرا میشود

فرماندار کل ایلام

پشتکوه مرکز پشم ایران است

دراین ناحیه باید صنایع پشم‌شوئی ایجاد گردد .

منطقه ایلام و پشتکوه مرکز تولید بهترین پشم ایران است. دراین منطقه قالی های نفیس وثابت رنگ بافته میشودوبرای تقویت صنایع قالی و پشم‌شوئی و رنگرزی دراین منطقه باید اقداماتی صورت گیرد.

● حشم داری

فرماندار ایلام و پشتکوه‌در کنفرانس استانداران گفت : مردم منطقه فرمانداری پشتکوه بامر حشم داری و گله داری و زراعت و باغداری مشغول هستند. مهمترین کالای‌صادراتی این منطقه پشم و قالی است و اگر در برنامه چهارم طرح های مطالعه شده‌ای در این زمینه اجرا شود بدون تردید صادرات پشم ایلام و پشتکوه رقم مهمی را در صادرات کشور تشکیل خواهد داد .

آقای رئوفی فرماندار ایلام و پشتکوه دراین کنفرانس گفت : پشتکوه‌وایلام منطقه‌ای مستعد برای حشم داری است. دراین ناحیه میتوان احشام گوشتی و همین گوسفند های مخصوص که از پشم آنها در صنعت استفاده میشود. پرورش داد .

فرماندار چهار محال بختیاری :

بن بست بختیاری و چهارمحال باساختمان راه اصفهان ـ خوزستان شکسته میشود

در دامنه زردکوه و کرکس ، آباد ترین وپر جمعیت ترین دهات کشور قراردارد .

چهار محال بختیاری بن‌بست است . این منطقه در دامنه زردکوه و کوه کرکس واقع شده و مدت چهار ماه از سال راه های انجا مسدودمیشود...

● خانه

دراین منطقه باید طرح‌های خانه سازی اجرا شود تا کارمندان دولت بتوانند به‌این منطقه منتقل شوند . در حال حاضر بعلت نبودن خانه، کمتر کسی حاضر به خدمت در این فرمانداری میشود .

دهستان های اباد و پر ـ جمعیت کشور در این ناحیه واقع است و روستا ها اکثرا دارای هفت هزار خانوار می باشند .

برای محل فرمانداری باید ساختمان نوی بنا کنند و در این منطقه نصب کارخانه پشم شوئی و تقویت صنایع محلی و کمك به کشاورزی و دامداری از مهمترین مسائل است .

*** راه**

فرماندار چهار محال بختیاری ضمن گفتگوی خودباخبرنگار اطلاعات گفت : ساختمان راه اصفهان و خوزستان موجب خروج این استان ازبن‌بست کنونی میشود و تغییرات‌مهمی در وضع اقتصادی واجتماعی و کشاورزی منطقه روی‌میدهد.

استاندار خراسان :

مشهد بصورت شهر نمونه درمیآید

حرکت کویر بسوی جلگه‌های سبز مهار میشود

شهر مشهدبصورت یك‌مرکز دادو ستد بین‌المللی وهمچنین شهر معروف مذهبی درمیاید . بدین منظور اقداماتی برای نو سازی محلات مرکزی شهر شروع شده است .

*** جنگل**

آقای پیرنیا استاندارخراسان طی گفتگوئی‌باخبرنگاراطلاعات گفت : در محل بولوارمشهد بیش از یك میلیون درخت کاشته شده و این منطقه به صورت یك جنگل درآمده است .

استاندار گفت :سرمهندس سوئدی همراه مهندسان ایرانی در شهر مشهد مشغول مطالعه طرح نوسازی محلات مرکزی شهر هستند . این محلات از صاحبان انها خریداری و پس از نوسازی باز به آنهاواگذار خواهد شد .

*** مرکز مبادلات**

نظر اینست که محلات نو سازی شده بزودی به صورت بزرگترین مرکز مبادلات‌وداد و ستد درآید . در شهرمشهد علاوه براین ،اقدامات‌دیگری در زمینه شهر سازی ،ساختمان سیل بند و توسعه معابر بعمل میاید و دراین استان باحرکت شن های روان بسوی دره‌های آباد خراسان مقابله و همچنین برای ترویج و تقویت حشم ـ داری اقدام خواهد شد .

*** شهرها**

علاوه بر شهر مشهد ، در سایر شهرهای خراسان نیز اقدامات نو سازی شروع شده و باتکمیل ساختمان راه هاو فرودگاه ها ، بیافه استان خراسان تغییر خواهد کرد .

استاندار کردستان :

در کردستان ۳ سد ساخته میشود

دامپروری در کردستان در درجه اول‌اهمیت قرار ردارد

وضع جغرافیائی کردستان طوری است که در آنجا می‌شود ده میلیون راس دام پرورش داد ولی در حال حاضر در سراسر این استان بیش از هشتصد هزار راس دام موجود نیست . این موضوع‌راسازمان برنامه مورد توجه قرار داده و دراین استان طرح های بزرگی برای پرورش دامداری اجرا خواهد شد .

*** علوفه وصنایع**

دراین استان سالهای خشك و مساعد پشت سر هم‌میرسد در سال مساعد علوفه بسیار فراوان است و میتوان در این قبیل شرائط مناسب مقدار کافی علوفه خشك برای سال های بعد جمع اوری و ذخیره کرددر کردستان‌صنایع‌روستائی‌و دستی نقش موثری ایفا می کنند و تقویت این رشته‌صنایع نیز جزو برنامه است که طرح هائی دراین استان اجرا خواهد شد .

*** گلیم**

بطور نمونه می‌گویم که‌گلیم های بافت کردستان شهرت جهانی دارد و از سراسر عالم خارجیانی که به ایران میایند از ماگلیم کردستان را سراغ میگیرند .

در استان کردستان روی‌دو رودخانه بزرگی که در این ناحیه جاری است دو سد بزرك ساخته میشود . یکی از این‌دو سد گاران و دیگری‌سدمریوان است که فوق‌العاده از نظرمردم کردستان اهمیت دارد. علاوه براین دو سد . سد سومی در دره قشلاق ساخته خواهد شد که از لحاظ اهمیت از دوسد دیگر پائین تر است .

*** راه**

در برنامه چهارم‌برای‌استان کردستان پانصد کیلو متر‌راه در نظر گرفته شده و درحال حاضر نیز دراین استان بیش از سایر نقاط دیدر راه های فرعی و اصلی ساخته شده‌است. محصولات کشاورزی کردستان گندم‌و جو است که امسال‌باید مقداری صادر گردد .روی‌همین اصل در سنندج و سقزدوسیلو ساخته میشود .

طرحهای خانه‌سازی

باید در منطقه چهار محال بختیاری اجراء شود .

کمك بکشاورزان و دامداران بسیار ضرورت دارد

*** در شماره گذشته«فرماندار کل لرستان » اشتباهافرماندار مستقل لرستان نوشته شده‌بود که بدین وسیله توضیح داده میشود .

نکاتی درحاشیه دیدار ازاتیوپی (۳)

ازپری‌اباصلتی فرستاده موسسه اطلاعات

موسیقی‌وهنردرسرزمین‌ملکه‌سبا...

از اشغال وآزادی اریتره تا آداب ورسوم شگفت‌انگیز...

دوروز آخر مسافرت ٦ روزه ما به اتیوپی ، در«آسمارا» مرکز«اریتره» گذشت . دراین‌شهر نیز ، همه‌جا نشانه‌هائی از ایراندوستی بچشم میخورد واحساسات‌شورانگیزی‌نسبت به‌شاهنشاه آریامهر و علیا حضرت شهبانو ابراز شد . دراینجا ، گذشته از شرکت درمراسم شهرداری و ضیافت باشکوه ولیعهد اتیوپی ، اعلیحضرتین‌ازیك مزرعه نمونه‌دیدن فرمودند و باشیوه کشاورزی‌وآبیاری دراین‌کشور افریقائی بیشتر آشنا شدند ...

هنگامیکه از فرودگاه بسوی اقامتگاه خود در «آسمارا» گام برمیداشتیم ، درنخستین برخودمان باشمالی‌ترین‌قسمت‌امپراتوری‌اتیوپی، احساس کردیم که دریك شهر ایتالیائی بس‌میبریم : شهرایتالیائی قرن بیستم... اغلب‌تابلوها ، علاوه برعربی واحمری، بزبان ایتالیائی‌بود. درحقیقت ، این شهر آثاری‌ازفرازو نشیب‌هائی که پشت‌سرگذاشته و مدتی راکه‌دراشغال ایتالیائی هابسر

میبرده ، حفظ کرده‌است .

* پیوند بادریا

اریتره ، درکنار دریای احمر ، اتیوپی را بادریائی ژرف پیونددادو خاجی بوجودآورده‌است . دراواسط درعین‌حال ، گذرگاهی‌برای‌تهاجمات قرن شانزدهم ، ترکهای عثمانی از این گذرگاه عبور کردندوبقسمتی‌از اتیوپی دست انداختند. درسال۱۸٦۸، مصری‌ها پای خودرا جای پای‌ترك‌ها گذاشتند و چون‌قصدگسترش‌دامنهٔ متصرفات خودرا داشتند ، دومرتبه نبردهای سهمگین درگرفت . دراین نبردها ، نیروهای‌اتیوپی‌پیروزشدند، اماخطر بزرگتری در انتظارآنهابود: خطر اشغال ایتالیائیها ...

ازسال ۱۸۸۹ تاسال ۱۹٤۱، اریتره قسمتی از متصرفات ایتالیا بشمار میرفت . درآن سال،درگیرو دارجنك جهانگیر دوم ، انگلستان که درافریقا منافعی داشت ، اریتره راتصرف کرد ودرسایه‌تلاش های امپراطور«هایل‌سلاسی»، درسال۱۹۵۰ درسازمان ملل قطعنامه‌ای‌به‌تصویب رسید که اریتره راقسمتی از خاك اتیوپی اعلام میکرد . این قطعنامه در۱۱سپتامبر ۱۹۵۲ بمرحله اجرا درآمد ودر ۱٤نوامبر ۱۹٦۲،بدنبال یك‌سلسله اقداماتی قانونی ،اریتره یکی ازایالات اتیوپی شناخته شد .

* دومین شهر

طبق تقسیمات کشوری ، اتیوپی به ۱٤ استان تقسیم شده است که هر کدام سازمان اداری مستقلی دارند . یکی‌از این استان ها ، اریتره‌است که دارای‌یك‌فرمانروای کل و همه نوع سازمان های‌اداری و حکومتی است . مرکزاین‌ایالت، «آسمارا» ،دومین شهر اتیوپی است که بعد از «آدیس آبابا» معروف ترین و مهمترین شهر این کشور افریقائی است .

در این شهر ، ۱۵۰٫۰۰۰ نفر زیست میکنند و در میان آنان ، ایتالیائی ،عرب ،هندی، امریکائی انگلیسی و یونانی فراوان دیده میشود . براین شهر ، اغلب روز های سال ، آفتابی درخشان و دلپذیر میتابد و هوای آن در همه فصول نه سرد است و نه گرم ...

در آسمارا ، از ساختمان های نوبنیاد چند طبقه که در آدیس آبابا زیاد دیده میشود ، چندان خبری نیست . اما در این شهر ، یکپارچگی بیشتری بچشم میخورد. خیابان ها آراسته و تمیز ، جاده ها بدون هرگونه صنت اندازو مغازه ها پر از اجناس مرغوب است .

در این شهر بود که علیاحضرت شهبانو ، بدون هیچگونه تشریفات در یکی از خیابانهابخریدپرداختند و آثاری از جلوه های هنری آن دیار را با خود بارمغان آوردند .

* نمودهای زندگی

در اریتره نیز همه نمود های زندگی هنری و طبیعی مردم اتیوپی بچشم میخورد .تابلو های‌قدیمی ، یا جنبه مذهبی دارد و جلوه‌بخش چهره مسیح و یارانش است و یا تصاویری است از عشق و زندگی ملکه سبا و حضرت سلیمان .... نقاشی عشق و زندگی ملکه سبا و حضرت سلیمان بقدری دراتیوپی رواج دارد که طرح بلیت های مسافرتی خط هوائی اتیوپی نیز ، نمایشگر صحنه هائی از آن‌است. تابلو های نقاشان جدید نیز،دارای رنك های چشمگیر ودرخشانی‌است رنگهائی هماهنك با آفتاب درخشان و آسمان روشن اتیوپی ...

در اریتره ، مثل آدیس آبابا ، انواع فلوت و طبل و نوعی چنك ، ساز های ملی را تشکیل میدهد و نوازندگان با این ساز ها آهنك های هیجان انگیز افریقائی را می نوازند و با نوای آنها ، زن و مرد رقص های تند و ریزی میکنند که «شیك» و «جرك» را بیاد می‌آورد.

روزی که در خارج شهر «آسمارا» بتماشای یك مزرعه نمونه میرفتیم ، از دور و نزدیك، کلبه‌های رنگارنك حصیری باحیوانات اهلی ووحشی اطراف آن که جلوه‌ای از زندگی این مردم افریقائی است ، بچشم میخورد. دردرون‌این کلبه‌ها،مردمی بارسومی عجیب زندگی میکنند که دامنهٔ آن بزندگی شهرنشینان نیز سرایت کرده است .

یکی از این رسوم ، ازدواج‌است که به‌سه صورت انجام میگیرد : قراردادی ، ساعتی و کلیسائی ... واز مقررات آن اینستکه عروس‌و داماد ، هفت نسل پشت‌سرهم ، هیچگونه خویشی و قرابتی نباید داشته باشند ...

***

برای‌انعکاس مسافرت شاهنشاه آریامهر و علیا حضرت شهبانوبه اتیوپی ، وزارت اطلاعات کوشش فراوانی بعمل آورده بود. پخش مستقیم جریان تشریف فرمائی اعلیحضرتین از آدیس‌آبابا ،تهیه فیلم با هلیکوپتر از مسیرملوکانه، گزارش‌های روزانه‌تلفنی وهمکاری نزدیك بامطبوعات ، از نشانه‌های این تلاش و کوشش همه جانبه‌بود که زیر نظر آقای دکتر زرنگار مدیر کل مطبوعات وزارت اطلاعات انجام میگرفت .

اندیشه

پایان سال تحصیلی را جشن گرفت

عصر دیروز مدرسه اندیشه که یکی از واحدهای خوب آموزشی تهران است پایان سال تحصیلی‌را جشن گرفت. عده‌ای از فرهنگیان‌و فرهنك‌دوستان ،همچنین اولیاءدانش آموزان درجشن‌پایان سال‌تحصیلی شرکت کردند.

در این جشن برنامه‌هائی اجرا گردید که مورد توجه مدعوین‌قرار گرفت وپس از پذیرائی گرم‌اولیاء مدرسه اندیشه از مدعوین مراسم جشن پایان یافت.

تلپسن‌کنستراکشن کمپانی مالك اختراع‌شماره ٤۲۷۵ مربوط به

(طریقه و دستگاه جوی‌کنی زیر دریائی برای لوله‌های زیر دریائی)میل دارد با صاحبان صنایع در ایران برای بهره‌برداری از اختراع خود وارد مذاکره شود برای‌اطلاع‌بیشتربه دفتر حقوقی دکتر آ. آقایان وهمکاران خیابان سوم اسفند ۱٤۹ مراجعه فرمائید . آ_۸۳۳۷

آگهی مزایده

اداره دارائی شهرستان شاهی تعداد سه دستگاه اتومبیل دوج استیشن ، شورلت ، وانت جیپ سواری که صورت مشخصات‌آن دراداره دارائی شهرستان شاهی موجود می باشد از تاریخ ۱٤٫۳ر٤۷ لغایت یکماه از طریق مزایده نقدی و کتبی بفروش میرساند اشخاصی که‌مایل بشرکت در مزایده باشند می‌توانند ازنزدیك وسایط فوق‌الذکر راکه در اداره کشاورزی و محوطه بیمارستان شاهی متوقف است ملاحظه نموده پیشنهادات خودرا تاساعت ده صبح روز ۱٦٫۱٤ر٤۷ بدفتر دارائی شهرستان شاهی تسلیم نموده و رسید اخذ نمایند شرکت کنندگان در مزایده بایدبرای هر دستگاه اتومبیل ۵۰۰۰ریال وجه نقد به حساب شماره ۱۵۰۰٦ سپرده بانك ملی شاهی پرداخت و رسید آنرا پیوست برك پیشنهادی‌خود نمایند پیشنهاد واصله در ساعت۱۲ همان روز با حضور اعضاء کمسیون باز و قرائت خواهد شد حضور پیشنهاد دهندگان در جلسه آزادخواهدبود .

ذیحساب و رئیس دارائی شهرستان شاهی شریعت زاده

آ_۱۵۸۲۸

تلویزیون ایران

برنامه امشب

۱۷ اعلام برنامه
۱۷٫٤ تقویم روز
۱۷٫۱۰ فیلم سینمائی (مردی از گان‌هیل) باشرکت‌آنتونی کوئین
۱۸٫۱۵ بررسی مطبوعات
۱۸٫۳۰ بعداً اعلام می شود
۱۹ فیلم خوشگل ها
۱۹٫۳۰ مشروح اخبار
۲۰ شانون
۲۰٫۳۰ بالا تر از خطر
۲۱٫۳۰ رنگین کمان‌باشرکت (عارف و مرسدس)
۲۲٫۳۰ آخرین اخبار
۲۲٫۳۵ در خلوت دل
۲۲٫٤۵ فیلم‌سینمائی(غارتگران مرزی)

برنامه فردا

۱۵ اعلام برنامه
۱۵٫٤ تقویم‌روز
۱۵٫۱۰ فیلم‌سینمائی
۱۵٫۱۵ اخبار هفته
۱۷٫٤۵ ۱_۲_۳
۱۸٫۱۵ تخت‌جمشید
۱۸٫۳۰ گلچین
۱۹ آقای منیکس
۲۰ فراری
۲۱ بعداًاعلام میشود .
۲۱٫۳۰ فیلم یکمیلیون‌دلاری
۲۳ پایان برنامه

بخش اول شنبه

۱۳ اعلام برنامه
۱۳٫٤ نیازمندیها
۱۳٫۱۵ بررسی برنامه های هفته
۱۳٫۳۰ بعداً اعلام میشود
۱۳٫٤۵ تمرین برای تناسب اندام
۱٤ لوسیل‌بال
۱٤٫۳۰ اخبار و پایان برنامه

تلویزیون آمریکا

برنامه امشب

۱۸ خلاصه اخبار جهان
۱۸٫۱۵ جهان خلبانان
۱۸٫۳۰ برنامه بابی‌لرد
۱۹ نمایش جری لوئیس
۱۹٫۳۰ دیك‌واندیك
۲۰ برنامه دانیل بون
۲۱ خلاصه اخبار جهان
۲۱٫۰۵ نمایش جکی‌گلیسن
۲۱٫۵۵ فیلم سینمائی

برنامه فردا

۱۴٫۱۵ نمایش مایك‌داگلاس
۱۵٫۱۵ فیلم سینمائی
۱۷ سرکار ستوان
۱۸ خلاصه اخبار جهان
۱۸٫۱۵ بزرگترین نمایشنامه ها
۱۸٫۳۰ برنامه شخصیت ها
۱۹ مرد سوم
۱۹٫۳۰ سرنوشت
۲۰ دره بزرك
۲۱ خلاصه اخبار جهان
۲۱٫۰۵ نمایش لارنس‌ولك
۲۱٫۵۵ فیلم سینمائی

برنامه روزشنبه

۱۴٫۱۵ برنامه مایك‌داگلاس
۱۵٫۳۰ فیلمهای کارتون
۱٦٫۳۰ دیداری از یك‌مجسمه ساز
۱۷ هنرمندان آماتور
۱۷٫۳۰ ماهیگیر برنده

برنامه امشب

۱۷٫۷ آغاز برنامه
۱۷٫۱۸ پخش مراسم قرعه کشی اتومبیل های آریا ـ شاهین
۱۷٫۵۰ خلاصه اخبار
۱۸ ریپرتاژ هنر برای مردم
۱۹٫۳۲ کهکشان
۲۰٫۳۰ اخبار
۲۱ ستارگان
۲۱٫۳۰ مسابقه برد باکیست
۲۲ فیلم آخرین فریاد (از سری فیلم های‌پنج‌دقیقه‌آخر)
۲۳٫۳۲ پایان

برنامه فردا

۱۸ صفحات درخواستی
۱۸٫۳۰ اعلام برنامه
۱۸٫۳۳ واریته
۱۹ معما
۱۹٫۲۲ فیلم مگیلاگوریل و مضحك قلمی
۲۰ روزهاوروزنامه ها
۲۰٫۳۰ مصاحبه با داریوش همایون
۲۰٫۳۰ اخبار
۲۱ نمایش مجلل
۲۱٫۳۰ موسیقی ایرانی
۲۲ غرب وحشی
۲۲٫٤۰ اعلام برنامه روز بعد وپایان

برنامه بامدادی شنبه

٦٫۳۰ آغاز برنامه
٦٫۳۲ نیایش
٦٫۳۵ ورزش
٦٫٤۵ مضحك‌قلمی
۷ زنگوله ها
۷٫۳۰ اخبار
۷٫۳۵ فرار
۸ پایان

تلویزیون آموزشی

تلویزیون آموزشی بمنظور استفاده داوطلبان کنکور ـ دانشگاهها از روز شنبه تا بیستم تیرماه‌برنامه‌مخصوصی بشرح زیر پخش میکند .

برنامه شنبه

۹ـ۹٫۳۰ جبر ششم ریاضی
۱۰ـ۱۱ زبان انگلیسی

یکشنبه

۹ـ۱۰ طبیعی
۱۰ـ۱۱ فیزیك
۱۱ـ۱۲ اطلاعات عمومی

دوشنبه

۹ـ۱۰ شیمی
۱۰ـ۱۱ دستور زبان‌فارسی

سه شنبه

۹ـ۹٫۳۰ جبر ششم طبیعی
۹٫۳۰ـ۱۰ هندسه ومخروطات
۱۰ـ۱۱ فیزیك

چهارشنبه

۹ـ۱۰ طبیعی
۱۰ـ۱۱ شیمی

پنجشنبه

۹ـ۹٫۳۰ مثلثات ششم‌ریاضی
۹٫۳۰ـ۱۰ حساب استدلالی
۱۰ـ۱۱ عربی

به لندن پرواز کنید

۱۳۵۰۰ ریال کمتر بپردازید

اگر ترتیبی بدهید که مسافرت شما فقط یك ماه طول بکشد وقبل از پایان ماه مراجعت کنید ۱۳۵۰۰ ریال کمترخواهید پرداخت بدین ترتیب شما میتوانید فقط با پرداخت ۲۷۸۹۰ ریال بلیط دوسره تهران لندن راخریداری نمائید.

فکر نمیکنید استفاده از این موقعیت عالی بنفع شما باشد ؟ قدری فکر کنید.

در سراسرجهان بی . او . اِ . سی ازشما مواظبت میکند

BOAC

برای‌کسب اطلاعات بیشتر به‌آژانس مسافرتی خودویا بی. او. ا. سی در تهران خیابان شاهرضا شماره ۳۲۳ تلفن ۹ـ۶۱۱۸۷۵ یا آبادان ـ سان شاین‌آرکاد تلفن ۳۱۵۴ ـ ۲۴۲۱ مراجعه فرمائید .

شرکت هوائی بریتانیائی ماوراء بحار با همکاری کانتاس و ایر اینڈیا

جهان صنعتی در گردونه بحران!

سراسر جهان صنعتی دستخوش هرج ومرج و بحران است . این بحران مبین آنست که غول‌های کمونیسم و سرمایه داری در جستجوی راهی تازه هستند . تسلط ماشین بر انسان، پیشرو ترین کشورهای صنعتی جهان را با دگرگونی نظام اجتماعی روبرو ساخته است

نویسنده : منصور تاراجی

از آغاز قرن بیستم ، جهان‌صنعتی هرگز با بحرانی نظیر امروزروبرو نبوده‌است . بحرانی که‌دموکراسی از حل آن عاجز مانده و به سرگیجه دچار شده است. آیااین پیش‌درآمد گرایش حکومت‌های دموکراسی ، بسوی‌نوع‌دیکتاتوری است؟

افلاطون در تشریح رژیم های سیاسی‌وحکومتی‌سخن گفته‌است که شاید پاسخگوی پرسش بالاباشد تعبیر گفته او چنین است :

در رژیم های دموکراسی ،مردم آزادانه به انتقاد ازرژیم‌می پردازند ورهبرانی در بین مردم ظهور می کنند که از حربه عوام فریبی استفاده کرده ، در صدد جلب حمایت مردم برمی آیند ، مبارزه قدرت و بدنبال آن هرج‌و مرج ، شدت می یابد مردم و رژیم از چنین روش حکومتی خسته می‌شوند وبسوی حکومت دیکتاتوری گرایش پیدامی کنند دیکتاتور هاپا بعرصه میدان می گذارند و امور را قبضه میکنند . لکن پس از آنکه‌مدتی از حکومت آنها سپری شد ، مردم از چنین روش حکومتی به تنگ می آیند و علیه دیکتاتورها قیام مینمایند .

رهبرانی از بین‌ملت پیدا شده ، مبارزات آنها را شکل میدهند ، دیکتاتورها سقوط میکنند و مجددا رژیم دموکراسی برقرار می شود. زمانی که گذشت دموکراسی‌نمی تواند تمام حوایج مردم رابرآورده سازد لذا مبارزات شروع میشود باز مردم از دموکراسی خسته‌شده بسوی دیکتاتوری روی می آورند و این‌دایره همچنان می چرخد .

از دموکراسی به دیکتاتوری و از دیکتاتوری به دموکراسی وقس علیهذا...

افلاطون رژیم های دیگری را که بین دموکراسی و دیکتاتوری وجود دارد ذکر کرده‌است . لکن حاصل کلام او آنست که در جمله بالا ذکرشد .

* گرایش حکومتها

اثبات نظریه افلاطون ، درگرایش حکومت ها از دیکتاتوری به دموکراسی و از دموکراسی به دیکتاتوری بانگاه کوتاهی به زوایای تاریخ هویدا می گردد .

از ۱۷۸۹ که انقلاب کبیرفرانسه رویداد تاکنون بارها کشورهای صنعتی و بیشتر از همه فرانسه، دستخوش چنین گرایشی‌بوده‌اند ناپلئون و ناپلئونهای دیگری که در تاریخ فرانسه ظهور کردند هر یك برای مدتی از حمایت ملت فرانسه برخوردار شدند ، لکن‌باز دموکراسی پیروز شد و این دموکراسی به‌هرج‌و مرج‌گرائید که نتیجه آن پدیدار گشتن دیکتاتوری‌های تازه بودودیکتاتور ها بنوبه خود جایشان را به رژیم های دموکراسی دادند : این‌جنگ و گریز همیشه ادامه داشته است به آلمان نگاه کنیم همین شکل رابه نحو دیگر داشته‌است . ابتدا جمهوری توام بادموکراسی سپس رژیم خفقان آور هیتلر ،مجددا دموکراسی و امروز این‌دموکراسی توسط عناصر حزب نئونازی‌تهدید میشود

* سیاست خشن

ایتالیا و سایر کشور های‌صنعتی ازاین امر مستثنی نبوده‌اند .حلول سیاست های تند و خشن‌درامریکا در دوران ماکارتی و جان‌فوستر دالس ،زائیده روش دموکرات اسلاف آنها چون روزولت بود و روش دالسها بنوبه خود موجب‌آن گردید مردی دموکرات منش و لیبرال چون کندی به کاخ سفید راه یابد روش کندی‌ودموکراسی او سبب گردید مردانی به‌خشونت وافراطی بودن گلدواتر درانتخابات ریاست جمهوری آمریکاخودرانامزد کنند و میلیونها نفر بوی رای دهند .

باز روش حکومت جانسون‌که موجب تشدید جنك ویتنام گردید مردم راتا آن حد خسته ساخت که بسوی مردی چون رابرت کندی‌که دموکرات تر از گذشتگان خود بودروی آورند . تردید نیست که بامرك کندی افکار اوکشته‌نخواهد شدو کس دیگری راه اورادنبال میکند ، زیرا که این وقایع ، تحولات اجتماعی و تاریخ است که شخصیت هارا بوجود می آورد نه شخصیت ها تاریخ را .

* دموکراسی بی‌بند وبار

نگاهی به اوضاع اشفته پس از جنك دوم در فرانسه بیافکنیم‌هرج و مرج سیاسی و اجتماعی ، تاآنجا کشیده شد که زندگی ملتی فلج گردید .

دموکراسی بی بندو بار درپارلمان فرانسه ، مهد دموکراسی ، آنجا که مردی قریب دو قرن پیش برخاست و گفت ، اینجا خانه ملت است و ما از آن خارج نمی‌شویم، آنچنان وضعی یافت، که هیچ جلسه‌ای بدون‌زودوخوردنمایندگان پایان نداشت

دوگل آمد که باین هرج‌و مرج پایان دهد و ضمن حفظ‌دموکراسی و جمهوری تحولاتی‌درزندگی مردم فرانسه پدید آورد .

* آرامش

دهسال حکومت او « ۱۹۵۶-۱۹۶۸»به آرامی گذشت اما او نیز نتوانست تمام حوایج‌ملت‌را برآورده سازد زیراکه‌نظام‌اجتماعی بادگرگونی های عصر فضا و الکترونیك هماهنگی نداشت .لذا به یکباره‌آرامش جای خودرا به طوفانی داد که تاریخ فرانسه در قرن بیستم نظیر آنرا ندیده بود: نیروها به‌خیابان ریختند و فریاد برآوردند باید نظام اجتماعی‌گرگون بشود .

حقیقت‌آنست که‌مندس فرانس، فرانسوآ میتران ویاوادك روشه نیز قادر به حل مشکلاتی که‌جامعه فرانسه باآن روبرو است نمی‌باشند این واقعیت راملت نیز به‌خوبی‌می داندزیرا که یك نطق دوگل،نطق کوتاه دوگل ، کافی بود بسیاری از گروه‌های سیاسی‌را موقتاآرام کند: چون‌مرفین برای‌تسکین دردسرطان

جهان صنعتی بارها با بحرانی که امروز باآن روبرو است‌مواجه بوده ،منتهی این‌بحران‌شدت‌وضعف داشته است و امروز در اوج خود می باشد .

مردانی چون مارکس ، انگلس و لنین بیجهت در تاریخ پیدا نشدند بحران‌های جهان صنعتی آنهارا بوجود آورد .

آنها اعلام کردند داروی این بحرانها کمونیسم است . اما آیا چنین بود؟ بررسی حوادثی که طی پنجاه سال تولد نخستین دولت سوسیالیستی جهان در دنیای کمونیسم روی‌داد این پاسخ رابه مامیدهد : نه ! اینطور نیست !

آنچه در چین ،رومانی ، چك اسلواکی ، لهستان و شوروی‌روی میدهد این اعتقاد رادر بین مردمی که در کشور های‌صنعتی زیست‌می کنند بوجود آورده که‌کمونیسم نمی تواند داروی رفع بحرانی باشد که با آن روبرو هستند . انقلاب سال ۱۹۵۶ مجارستان چیزی جز تظاهر این حقیقت نبود ، پیدایش مردانی چون «لیبرمن» در جامعه شوروی که تلاش میکنند نوعی مالکیت خصوصی و ابتکار درتولید و فروش ، ودر یك کلمه‌به‌اقتصاد شوروی شکلی از لیبرالیسم‌بدهند موید آنست که « کمونیسم - ارتدوکس قادر به حل همه‌مسایل یك جامعه صنعتی نیست .

درست در لحظه‌ایکه مردم کشور های صنعتی نه کمونیسم و نه سرمایه‌داری را قادر به رفع درد های خود نمیدانند ، مردی بپا می خیزد که راه سومی به آنها ارائه میدهد ، شرکت همه مردم دربهره گیری از منابع درآمد و تولیدملی او ژنرال دوگل است که برای تشریح نظرات خود میگوید : در جامعه امروز ماشین آقای مطلق شده و باید مردم در یك امر اقتصادی مشترك شرکت داشته باشند و هر کسی در سودبرنده‌از آن سهیم باشد . بهمین جهت در سال ۱۹۴۵من کمیته هائی در کارخانه ها بوجودآوردم و سپس در سالهای ۱۹۵۹و۱۹۶۷ بافرامینی تشکیل این کمیته ها را توسعه دادم . اینك فرانسه با لرزش و تکانی بزرك روبرو شده که باید چشم‌های بسیاری از مردم راباز کند.»

ژنرال دوگل در مصاحبه‌ای که‌با میشل‌دروآسردبیر هفتگی‌فیگاروی ادبی بعمل آورد کمونیسم وسرمایه داری را، راه حل بدی برای‌جامعه صنعتی امروزدانست و هیچیك را، داروی قطعی جامعه بیمار اروپا ندانست یکی‌را بخاطر یکتاتوری وسلب مالکیت خصوصی ودیگری رابدان سبب که از سرمایه فقط گروهی خاص بهره‌مند میشوندنه تمامی یك جامعه .

ژنرال پیر فرانسه که تنها بازمانده نسل رهبران بزرك جهان دردوجنك جهانی است به کمك سرمایه‌داران فرانسه بحکومت رسید و نماینده بورژوازی این‌کشور است بهمین جهت گفته او درمورد کمونیسم و سرمایه‌داری بسیار بامعنی‌است. او عامل اصلی بحران کنونی در جهان صنعتی را تسلط مطلق‌ماشین بر انسان میداند و بدرست چنین نظریه‌ای دارد سالها قبل مردی به نام فرانتز فانون « سیاه‌پوست انقلابی که در جنك الجزایر در کنار ملیون علیه‌فرانسویان جنگید وپیش از استقلال الجزایر به‌بیماری سرطان در گذشت »درآثارمتعددی که‌از خود بجای گذاشت گفت :

«جهان به دو اردو نقسیم شده . اردوگاه کشورهای صنعتی و اردوگاه کشورهای کم رشد »او نظریه اردوگاه سوسیالیستی و

بقیه در صفحه ۱۴

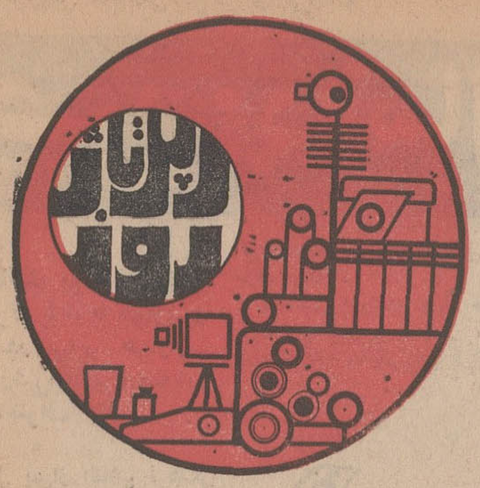

کولر
گریر
بی‌صدا.
کم مصرف ودارای
بزرگترین قدرت
خنك کننده با
سرویس فنی مجهز
Carrier
نماینده انحصاری .
شرکت شعله خاور
تخت‌جمشید
چهار راه بهار
تلفن ۷۵۶۱۴۱-۴۵

اطلاعیه
شرکت مهندسی ساراول
نظر به حسن شهرتی که سیستم تهویه مطبوع «ساراول‌ار» در این‌چندسال‌اخیر بدست آورده است‌ونظر باینکه حق استفاده از این سیستم در ثبت انحصاری این‌شرکت‌میباشد باطلاع‌میرساندکه متاسفانه بعضی‌از شرکت های‌تاسیساتی دستگاهی را بنام «ایرواشر» به‌صاحبان ساختمان بنام «سیستم ایرواشر» پیشنهاد مینمایند باوصف و گزارش اینکه این همان سیستم «ساراول‌ار» است .
«ایرواشر» (Air Washer) که معنی فارسی آن«هواشور» است جز یك کولر آبی تمام‌فلزی چیزدیگری نمیباشد واسم «سیستم» روی آن‌نمیتوان‌گذاردواصولا دستگاهی‌است که مورد استفاده آن فقط‌در کارخانجات نساجی است چون رطوبتی‌که ایجاد میکندمافوق‌رطوبت کولرآبی معمولی میباشد .
چون‌این‌شرکت‌وظیفه‌خودمیداند در این مورد‌جلوگیری‌از اغفال‌صاحب‌کاران بنماید لهذا اعلام‌میدارد که تهیه ونصب سیستم «ساراول‌ار» فقط با موافقت این‌شرکت‌میسر است‌واین شرکت هیچگونه‌مضایقه‌ای در همکاری و تامین جنسهای مربوطه و مشاوره درطرز نصب و غیره باشرکتهای تاسیساتی که‌با موافقت این شرکت‌مایل باستفاده‌ازسیستم«ساراول‌ار»میباشندندارد
شرکت مهندسی ساراول

چین: دوسال پس از انقلاب فرهنگی

● کسانیکه مورد حمله‌قرار میگیرند باید با خواری و ذلت در برابر هزاران «شورشی انقلابی»بجنایات خود اعتراف کنند

«دوسال پس‌از انقلاب فرهنگی چین کمونیست هنوز «شورشیان انقلابی»آخرین حرف‌خودرانزده‌اند وستاد «مائوتسه‌تونگ» همچنان از طرف مخالفان تهدید میشود.»

این مطلب از اعلامیه‌ای که بمناسبت دومین سال‌انقلاب‌فرهنگی در چین کمونیست انتشار یافته مستفاد میشود.

انقلاب فرهنگی چین‌کمونیست از ژوئن سال ۱۹۶۶ آغاز شد. در آن هنگام کمیته مرکزی حزب کمونیست چین فرمان حمله‌عمومی علیه «لیوشائوچی» و همه «پیروان راه سرمایه‌داری در حزب ودولت» راصادر کرد. دراین مدت انقلاب فرهنگی در کلیه شئون اجتماعی کشور حتی در امر ازدواج رخنه کرد، معذلك‌باوجود تصفیه های دامنه‌داری که در دوسال اخیر صورت گرفته هنوز هم«دیك‌انقلاب دائمی» چین در حال جوشش‌وغلیان است.

*** تهدید نه ایالت**

بسیاری از ایالات‌چین‌دستخوش ناراحتی و صحنه حوادث خونین هستند که کمتر درتاریخ‌این کشور سابقه داشته است.

گزارشهای رسیده نشان‌میدهد که‌اکنون ۱۹ایالت بشدت از طرف مخالفان «تهدید» میشود، در «هونان» «یونان» و چندایالت‌دیگر برخوردهای مسلحانه‌ای‌بین‌مخالفین و طرفداران مائو روی میدهد واز سه‌ماه قبل آتش جنك داخلی شدیدی در «سچوان» برافروخته شده‌است.

اما در این میان وضع ایالت «کوانگ‌سی» وخیم‌تر از قسمت‌های دیگر چین است. در نبردهای‌چند روز اخیر تعداد کشته‌شدگان‌در شهرهای«کولینگ» و «ووشو»آنقدر زیاد بوده که‌دیگر کسی بفکر دفن‌کردن‌اجساد وپرستاری‌ازمجروحین نبوده است.

در شهر «ووشو» چهار هزار روستائی مسلح به مسلسل، تفنگ نارنجك فتنه عظیمی برپا کرده‌اند. در نتیجه پیکارهای خیابانی وقتل وغارت سی‌هزارنفر از مردم این شهربی‌خانمان گردیده وعده‌زیادی بدیار عدم رهسپار شده‌اند. دامنهٔ این آشوب حتی در شهر پکن پایتخت چین کمونیست گسترش یافته و بسیاری از حومه‌های شهر بصورت میدان نبرد درآمده‌است. بسیاری از شیشه‌های پنجره های ساختمانها شکسته و سفال پشت بامها سطح خیابانها را پوشانیده است.

آواره ویتنامی بزنش : «من نمیدانم در این جنك برنده کیست اما میدانم بازنده ماهستیم !»
کاریکاتور از : هرالدتریبون

*** سازمانهای مجهز**

تمام حوادث بدست «گروههای فعال» صورت می‌گیرد که دارای سازمانهای مجهزی بوده و شماره آنها نسبتا زیاد است.

مهمترین گروههائی که‌اکنون در پکن فعالیت می‌کنند عبارتنداز: گروه «چن دن‌شان» گروه (۹۱۶) و گروه (٤١٤) که عموما درزمینه سیاست داخلی فعالیت می‌کنند آنها پیوسته علیه شخصیتهای عالیرتبه چین آگهی و روزنامه‌های بزرك دیواری انتشار داده و به‌درو دیوارشهر می‌چسبانند.

در این آگهی‌ها مخصوصا از «چونك‌شن» رئیس کمیسیون‌علمی ارتش، «ین‌شین» مارشال سابق و عضو «پولیت‌بورو» و «یوشیو-لی» رئیس کمیسیون‌برنامه‌ریزی‌ورارت نفت، نام برده میشود.

کسانی که مورد حمله قرار می‌گیرند باید باخواری و ذلت‌در برابر هزاران «شورشی انقلابی»به جنایات خود اعتراف کنند.

انقلابیون چندی پیش«شائولین» یکی از شخصیت‌های مهم چین را که‌بتازگی از کار برکنار شده مجبور کردند در برابر «توده‌های انقلابی» حاضر شود. او که‌سابقا در شمال شرقی چین پست مهمی بعهده داشت ناچار شد بسختی از خود انتقاد کند و بگوید که‌مرتکب چه «جنایات وحشتناك» شده‌است.

*** میتینك عجیب**

دراواسط ماه گذشته انقلابیون «شن‌یه» رئیس سابق‌کمیته حزب کمونیست شانگهای‌رابوسط‌میدان کشانیدند و اورا مجبور کردندکه بازبان خود شرح «جنایاتی» راکه مرتکب شده است برای «توده‌های انقلابی» بازگو کند. جریان‌این میتینك عجیب بوسیله دستگاه سیار تلویزیون مستقیما پخش میشد.

جوانان فعال چند روز پیش در یك میتینك دیگر یکی از اعضای کمیته انقلابی پکن را که تابلوی کوچکی بگردنش آویخته بودند مجبور کردند که روی زمین‌بزانو بیافتد و پیشانی خودرا بخاك بمالد ودر همین حال عکس‌های متعددی از این صحنه گرفته شد و روزبعد این عکس‌هارا در مغازه‌های بزرك پکن‌بمعرض تماشای‌عموم‌گذاشتند.

این‌عده عموما باتهام «توطئه‌های جنایتکارانه»، «خرابکاری علیه انقلابیون» این چنین مورد توهین وزجر و شکنجه قرار می‌گیرند. لیوشائوچی باآنکه از همان اوایل انقلاب فرهنگی عملا از کاربرکنار شده همچنان مسئول تمام جریانات شناخته میشود.

همین اقدامات افراطی است که اکنون سراسر کشور پهناور چین کمونیست رابخاك و خون کشیده است و معلوم نیست درآینده چه حوادثی ببار خواهد آورد.

نوشته : لطف‌الله ترقی

مسیل‌خوار اصلی در امان است!

● بمقتضای حس قوی دوستی قانون در کشور ما علیه طبقات ضعیف وضع میشود !

مسیل‌خواران واقعی میلیونهامتراراضی مسیل رابه‌ثبت رساندند و باشخاص فروختند و خریداران بی‌اطلاع در مسیر سیل خانه ساختند و حالا پس ازیك‌ربع قرن شهرداری بفکر تعقیب مسیل‌خواران افتاده در صورتیکه مسیل‌خواران دست اول و گربه‌های مرتضی‌علی که از هر طرف آنها راپائین بیندازند بادست وپا بزمین خواهند افتاد، وجوه ماخوذه رااز هشتم رابع گذرانیده و امروز نه‌ازلحاظ حقوقی و نه‌جزائی قابل تعقیب‌نمی‌باشند.

چند سال قبل سیل مهیبی در طهران جاری شد که بدرجات از سیل امسال فطیرتر و مخرب‌تر بود. امسال‌شهرداری بولدزر در اختیار داشت، شخص‌شهردار هم مردی جدی بود، ارتش هم کمك کرد و جلوخرابی سیل را گرفتند ولی ازآن سال شهرداری نشست و نگاه کرد و پس از آنکه صدهاخانه مردم در مسیل فیروزآباد و در مشرق تهران برسرشان خراب شد شهردار طهران مجالس ترحیم ترتیب داد و بانطقهای جگرخراش خانه برای سیل‌زدگان جمع کرد واین کارها هم تاروزی بود که‌هنوز سیل‌جریان داشت و بمحض آنکه آفتاب برخرابه‌های بینوایان سیل‌زده تابید تمام ناله‌ها آوازهای جگرخراش‌خاموش‌شد. گوئی آنکه نه‌سیلی آمده و نه‌خانه‌ای ویران شده است و من می‌ترسم امسال هم همان صحنه تجدید گردد.

فراموشی از خصائص روحی ملل‌مشرق زمین است و بهمین جهت است که عمروبن‌العاص سیاستمدار معروف عرب که خلافت معاویه باتدابیراوبنیان‌گذاری شد همیشه بمعاویه می‌گفت «لنیان‌الناس حصنی» (فراموشکاری مردم نگهبان‌من است) وبهمین دلیل است که میگویند «خونیکه یك شب از آن بگذرد رنگ ندارد»

*** حس قوی دوستی**

طبقات زرنك وقوی اجتماع مانیز که غالبا از شاگردان عمروبن‌العاص و معاویه‌بن ابوسفیان هستند همیشه ازاین فراموشی دولتها استفاده کرده و ازهر تله‌ای هرقدر سوراخهایش تنك وسخت بوده فرار نموده‌اند. چرا تاکنون در ظرف ربع قرن یکی از این‌مسیل‌خواران که‌بقول سرتیپ صفاری پانصد پرونده برای آنها تشکیل شده تعقیب نشده‌اند؟

برای اینکه اولا حس فراموشکاری‌اولیاء امور نگهبان آنها بوده و ثانیا بمقتضای حس قوی دوستی و ضعیف‌کشی که از خصائص روحی ما است وباید با آن مبارزه شود قانون از تعقیب آنها شرم نموده است.

به‌مقتضای همین حس قوی دوستی‌است که قانون در کشور ما یا مستقیما برعلیه طبقات ضعیف‌وضع می‌شود ویا اگر برعلیه این طبقات وضع نشد عملا برعلیه آنها اجراء میگردد.

یکی از بارزترین مظاهر ضعیف‌کشی‌در قوانین ما قانون کیفر گرانفروشان است بموجب این قانون که تقریبا در بیست سال قبل از مجلس گذشت اگر بقالی صدگرم روغن را از نرخ شهرداری یك ریال گرانتر بفروشد محکوم‌است‌باینکه در ملاء عام پنجاه الی صدضربه شلاق بخورد.

بااین قانون که باسلام و صلوات در دوره صدارت مرحوم صدرالاشراف از مجلس گذشت جلو تجاوز بقال و عطار گرانفروش گرفته شد (!!)تادیگرجرائت نکنند یك ریال به‌حقوق‌جامعه‌تعدی‌کنند ولی اگر تاجری یکصد تن روغن راهر تنی هزارتومان گرانتر میفروخت درامان بوده و امروز هم درامان است و هیچ قانونی آنرا قابل تعقیب نمیداند.

من از همان روزی‌که‌این‌قانون‌وحشیانه از مجلس گذشت این‌موضوع‌رادر یك مهمانی به‌یکی از وکلاء مجلس گفتم و از او پرسیدم چرا فلان‌تاجروگرانفروش راشلاق نمیزنند در جوابم گفت خیلی وقیح است که حاجی آقای میلیونر را بایك من‌ریش در ملاء عام شلاق‌بزنند.

البته وقیح است که حاج آقا را با یك من‌ریش‌ویك‌کیلو تسبیح در انظار عموم بخوابانند و شلاق بزنند این عمل رافقط باید نسبت به بقال و عطار بیچاره انجام داد زیرا حاج‌آقاقوی است و بقال‌ضعیف.

این قانون ظالمانه امروز هم در کشور ما مجری است منتهی ازبس شرم‌آور بود دوسه‌سال قبل شلاق زدن را از میان بردند ولی‌درعوض‌دادگاه بقال‌گرانفروش رامحکوم به پنجاه تومان جریمه نقدی میکند که برای بعضی از افراد این مجازات بدرجات شدیدتر از پنجاه ضربه شلاق است.

*** استیفای حق‌دزدی نیست**

بارزترین مظهر ضعیف‌کشی در قوانین تصرف عدوانی است اگر کسی سیبی از باغی بدزدد وبعنوان دزدی تحت‌تعقیب مامورین انتظامی قرار گیرد و عملش مشمول ماده‌ی ۲۲۶و سایر مواد قانون کیفر عمومی گردد فورا اورا دستگیر میکنندو اگر مقاومت کند دستبند به دستش میزنند و تحویل‌دادستانش‌میدهند اگر کفیل معتبر معرفی نکند بازپرس توقیفش میکند ولی اگر همین دزد تمام باغ راباتمام‌اشجار و سیب و گلابیهایش تصرف و صاحبش را بیرون کند دزد نیست بلکه عملش مشمول ماده یك‌ودو قانون تصرف عدوانی است و هیچ‌پلیس و هیچ بازپرس و هیچ دادستانی حق ندارد باین آقا بی‌احترامی کند.

سال قبل من روزی وکیل تسخیری متهمی بودم که باتهام سرقت یك‌قالیچه در دادگاه جنحه محاکمه میشد. این متهم مستخدم منزل حاج‌آقائی بودفرش فروش که در دادگاه حاضر شده بود من از این دزد پرسیدم چرا مرتکب‌این دزدی شده‌ای گفت برای اینکه حاج‌آقا چهارماه حقوق مراکه خیلی پیش از ارزش قالیچه است نداده حاج‌آقا به‌این امر اعتراف داشت ولی من بعلت‌اختلافاتی باو این چهارماه حقوق راگرفتم من در دفاع خود از این دزد گفتم عمل اودزدی نیست بلکه استیفاء حق است و اگر کسی برای استیفاء حق خود بهمان‌مقدار که محق‌است بهرطریق مال دیگری را تصرف کند دزد نیست و دادگاه این دفاع رامورد توجه قرار داد به‌عقیده من مقصر ارباب است که حقوق آن بیچاره را خورده است ولی چون ارباب قوی‌است هیچکس وحتی افراد جامعه چنین اربابی رادزد نمیشناسند و دزد فقط آن نوکری است‌که ضعیف است.

این رشته سردراز دارد. وجای بحث آن در این‌جا نیست. بهمان دلیل که فلان متصرف عدوانی‌وفلان تاجرمیلیونر قابل تعقیب نیستند مسیل‌خواران تهران نیز امروز قانونا قابل تعقیب نخواهندبود

از تمام زنان و مردان‌صاحبنظر دعوت میشود که عقاید خود را در تمام زمینه‌ها در ستون عقیده آزاد روزنامه اطلاعات منعکس کنند.

لطفا روی پاکت‌بنویسید: روزنامه اطلاعات ستون عقیده آزاد.

عقیده آزاد

از: اکونومیست (چاپ‌لندن)
ترجمه : هوشنك‌کوچك شوشتری

فرانسه: درجستجوی یک راه

● پس از نطق تاریخی دوگل‌واعلام ایستادگی در مقابل بحران‌فرانسه دو ارتش بزرك در مقابل هم قرار گرفتند

هفته گذشته موقعیکه کارگران‌وسائط نقلیه تصمیم به‌شکستن اعتصاب گرفتند انبوهی از اتومبیلهای مختلف‌درحال‌توقف خیابانهای پاریس را مسدود کردند، اما این‌بار علت آن اعتصاب نبود بلکه‌فقدان بنزین آنهارا مجبور به‌توقف کرده بود زیرا که هنوز اعتصاب در کارخانه های صنعتی و صنایع فرانسه ادامه‌داشت‌اما مقامات انتظامی به‌انحاء مختلف‌از توقف بیشتر اتومبیلها جلوگیری کرده و آنها راباه انداختند.

● تغییر جهت

پس از شکستن اعتصاب کارگران حمل ونقل، کارکنان وسائل ارتباطی مثل پست و تلگراف و تلفن نیزبه سر کارهای‌خود بازگشتند، اما این‌دلیلی نبود برای خاموشی آنها. درواقع نیرو های اعتصابی پس از پایان اعتصاب‌بسوی صندوقهای انتخاباتی تغییر جهت‌داده‌اند، رهبران هردوجناح‌دولتی و مخالفان‌دوگل دراین یك امر توافق کامل حاصل کرده‌اند که سرنوشت آینده فرانسه‌را دریك انتخابات عمومی تعیین کنند.

همانطور که انتظار میرفت‌اوضاع‌فرانسه پس از تخفیف بحران و پایان یافتن اعتصابات دیگر اوضاعی نخواهد بود که قبل از بحران وجود داشت، حالاهم‌نباید انتظار داشت در ارزیابی اوضاع پس از انتخابات اظهارنظر قطعی شود.

*** عکس‌العمل بازنده**

باپیروزی هریك از طرفین در انتخابات آینده عکس‌العملهای طرف بازنده غیرقابل پیش‌بینی است. آیا چنانچه دوگل موفق شود یکبار دیگر اکثریت آراء بدست آورده و مرد پیروز گذشته باشد، جناحهای چپ پیروزی او را پذیرفته و آنرا باآرامش تلقی خواهند کرد؟ اگر میخواستند بهمین سادگی گردن به‌پیروزی ژنرال دوگل نهند پس واکنش‌های شدید کنونیشان در مقابل جناح حکومتی فرانسه چه دلیلی دارد؟

اما طرف دیگر قضیه و امکان موفقیت جناب مخالف دوگل در انتخابات به‌چه صورت خواهد بود؟ آیا دوگل ازمیدان بدرخواهد رفت؟ آیا کشتی‌درهم‌شکسته فرانسه بدست جناحهای چپ و بخصوص کمونیستها بساحل مراد خواهد رسید؟ این سئوالات بسیار بغرنج‌تر از آنست که بتوان بسادگی جوابی برایشان یافت و یا تفسیری برآنها نوشت، انتخابات بیست‌وسوم ژوئن تاحدودی اوضاع‌فرانسه راروشن خواهد کرد.

● دو ارتش

شبی که دوگل تصمیم خودرا مبنی‌بر ایستادگی در مقابل بحران اعلام کرد در واقع ارتش فرانسه را در مقابل ارتش کارگران این کشور قرارداد و صبح‌روز بعد چنانچه کارگران بهمان شدت چند روز قبل دست‌به تظاهرات ناآرام خیابانی میزدند امکان برخورد این دونیرو و کشیده شدن فرانسه به‌یك جنك‌داخلی بسیار زیاد بود. اما رهبران اعتصاب‌در مقابل چنین اوضاعی صلاح رادر این دیدند که‌ازخونریزی‌تاحدامکان‌جلوگیری بعمل آید واز طرف دیگر تمرکز رهبری اعتصاب از اختیار آقای «سگوی» رئیس اتحادیه «ث-ژ-ت» که‌ازائتلاف‌وپشتیبانی کمونیستها نیز برخوردار بود خارج‌شد. از این روز دستجات اعتصابی به واحد های پراکنده تبدیل شدند وهرکدام با نظریات متفاوت در صدد تحصیل‌خواسته های خود بودند. بااین عدم هم‌آهنگی‌و تفرقه در دستجات اعتصابی‌مآلا بحران‌نیز در سراشیب قوس‌نزولی خود قرار می‌گرفت، بدین ترتیب جمعیتی که‌میرفت حکومت فرانسه‌را به‌واژگون‌شدن‌تهدید کند بصورت‌دسته‌های پراکنده‌کارگران اعتصابی باحداقل برخورداری از رهبری متمرکز تغییر شکل داد.

*** روش ملایمتر**

عدم توفیق‌دراعتراضات خیابانی‌خشونت‌آمیز و اعتصابات دسته‌جمعی رهبران جناحهای چپ رابرآن داشت که‌تدبیری دیگر بیاندیشند. آنها حالا دیگربدنبال روش‌های ملایمتری بوده و حتی بی‌میل به‌مذاکره و رسیدن به‌توافق باحکومت ازراههای مسالمت‌آمیز نبودند، اعلام انتخابات عمومی بوسیله دوگل مانند نوری بودکه آنها رادر تاریکی اوضاع ازهم گسیخته فرانسه هدایت کرد.

بااعلام تصمیم دستجات چپ مبنی بر شرکت آنها در انتخابات تدارکات و فعالیتهای همه‌جانبه‌ای برای کشاندن مردم ناراضی بپای صندوقها آغازگشته وهنوز ادامه دارد.

کمونیستها که دراین موقعیتهااکثریت شعارهای خودرا بروی جنبه‌های منفی اوضاع قرار میدادند پشتیبانی خودرا از شرکت وسیع در انتخابات اعلام‌کردند. درواقع سه‌دلیل عمده باعث شدکه‌حزب کمونیست فرانسه از تحریم انتخابات خودداری کند، اولا حزب کمونیست چنانچه برخلاف نظریات دستجات دیگر چپ اقدام میکرد ممکن بود در قبال آنها در اقلیت قرار گرفته و اعتبارش درمیان گروههای ناراضی کاهش یابد، ثانیااز دودستگی و تفرقه در داخل حزب‌بسختی وحشت داشته و ثالثا نمیتوانست‌نیروهای طرفدار دوگل رانادیده بگیرد. حزب کمونیست فرانسه در ارزیابی اوضاع میدانست که در صورتیکه مخالفت خود را با انتخابات عمومی اعلام کند درمیان دستجات مختلف سیاسی تنها مانده و نیروهای عضو حزب و طرفداران آن نسبت به دستجات مایل به‌شرکت در انتخابات در اقلیتی کوچك قرارخواهند گرفت.

بدین ترتیب‌حزب کمونیست‌بادستجات دیگر چپ همگام شده و در حال حاضر تمام قوا و امکانات خودرا برای پیروزی در انتخابات و توفیق از طریق پارلمان بکار گرفته است.

اصولا کشورهای مختلف جهان حتی آرامترین آنها بهنگام انتخابات در تب بحران میسوزند، مبارزات انتخاباتی فرانسه که خود گرفتار بحرانی مزمن است روز ۲۳ ژوئن صحنه‌های ازبحران در بحران رابمردم جهان بنمایش خواهد گذاشت.

آیا این بحرانها بار سنگینی بدوش قهرمان پیرفرانسه نخواهد بود؟

تفسیر سیاسی

جعفر مدنی

یك گام بجلودرویتنام

دیروز هشتمین جلسه کنفرانس صلح‌ویتنام‌درپاریس تشکیل شدو بی انکه‌مطلب تازه‌ای در ان عنوان شود پایان یافت. دراین جلسه باز هم رئیس هیات نمایندگی ویتنام شمالی از دولت‌امریکا خواست که هرچه زودتر به بمباران ویتنام پایان دهد وگرنه باید مسئولیت عدم پیشرفت مذاکرات صلح را قبول کند.

پاسخ هریمن نماینده‌امریکا تکرار همان حرفهای گذشته بود. چرا ویتنام شمالی هیچگونه گام موثری برای تخفیف عملیات جنگی‌برنمی‌دارد و چرا حتی سایگون در روزهای اخیر لاینقطع با موشك های ویت‌کنك کوبیده میشود؟ باین ترتیب کنفرانس صلح پاریس در حالت‌بن‌بست به پنجمین هفته خود نزدیك میشود. باآنکه هیچگونه پیشرفتی در مذاکرات حاصل نشده تحولا ت‌روز های‌اخیر مانع قطع کامل امید از آن میشود.

از آغاز نمی بایست به کنفرانس صلح و مذاکرات نمایندگان امریکا و ویتنام شمالی امید های بزرك بسته میشد. اما خود این حقیقت که دو طرف حاضر شده‌اند دور یك میز بنشینند گامی بوده‌است به جلو.

و حالا که بیش از یك‌ماه از شروع مذاکرات صلح‌می گذرد و هردو طرف نقطه نظر های خود را تشریح و تاکید کرده‌اند این نکته بیشتر روشن شده است نبایستی‌از کنفرانس پاریس انتظارداشت در آینده نزدیك در مورد جزئیات یك قرارداد صلح به توافق‌برسد. بیشترین‌انتظار از کنفرانس صلح پاریس‌این میتواند باشد که طرفین وضع موجود ویتنام و حضورقدرت یکدیگر را در کنار هم‌قبول کنند و تلاش کنند باملحوظ داشتن این حقیقت راه حلی برای پایان دادن به جنك بیابند این روز ها نشانه‌هائی بچشم میخورد که طرفین کم و بیش خود را آماده قبول و پذیرفتن وضع موجود نشان میدهند. هم اکنون درویتنام پایه های فکر قبول وضع موجود بالا میرود. درست است که با حملا ت‌موشکی وسیع و دامنه‌دار و مداوم‌خود عرصه زندگی را بر مردم و رژیم سایگون تنك کرده‌اند اما همانطور که قبلا گفتیم این حملات بمنظور تصرف کامل پایتخت نیست و اگر شرایط یکباره دگرگون نشود، این حملات را می توان تلاشی‌ازجانب ویت‌کنك هابرای پیشرفت این فکر دانست. بیجهت نیست که همزمان با افزایش و شدت دامنه این حملات در کادر حکومتی سایگون تغییرات پر معنائی صورت میگیرد. همین امروز گزارش رسید که ژنرال کاتوکی ازرهبران افراطی رژیم سایگون یکی از پست های حساس خود یعنی ریاست سازمان دفاع غیر نظامی سایگون را از دست داده است. این اولین ضربه بر آندسته از رهبران ویتنام جنوبی که بهیچوجه حاضر به قبول موجودیت و قدرت ویت‌کنك‌نیستند‌نیست. قبل از آن کابینه ویتنام جنوبی که رئیس آن از اعضای گروه کاتوکی بود بدستور « ون‌تیو » رئیس جمهوری حکومت سایگون برکنار شد و کابینه جدیدی روی کار آمد.

در کابینه جدیدنمایندگان بسیاری از گروههای سیاسی ویتنام جنوبی شرکت دارند و توجه باین نکته حائز اهمیت فوق‌العاده است که در این کابینه کسانی عضویت‌دارند که بار ها علنا از شروع مذاکرات مستقیم بین رژیم سایگون و ویت‌کنك هادفاع کرده‌اند. یك هدف عمده حملات موشکی ویت‌کنك‌قوی کردن دست این گروه از رهبران سایگون است در مقابل رهبرانی مانند دیوکی. امریکائیان که روزی کاتوکی و افکار تند و افراطیش امید بزرگشان بوداکنون شاهد افول ستاره او هستند بی‌ان که ازاین حسرت‌بخورند.

امریکائیان حتی علنا به رژیم سایگون گوشزد می‌کنند که دامنه تعهدات آنها در ویتنام نمیتواند نامحدود باشد. آنها خواه ناخواه روزی باید ویتنام را ترك کنند. ایا این حقیقت که جانسون علیرغم فشاررهبران نظامی امریکا و ویتنام‌جنوبی حاضر نشده است‌نفرات‌نظامی بیشتری به ویتنام بفرستدخود حاکی از این نیست که‌امریکا کم‌کم وضع موجود را قبول میکند؟ آیا اظهارات ژنرال وستمورلند سر فرماندهی سابق نیرو های مسلح امریکا در ویتنام در آخرین روز اقامتش دراین کشور مبنی‌بر اینکه پیروزی کامل نظامی ویت‌کنگها امکان پذیرنیست این ادعا را تائید نمیکند؟

شباهتهای پرنده

دانشمندان شوروی :

فرضیه پوچ و باطل !

ماجرای اجسام « پرنده مرموز » یا بشقابهای پرنده که مدتها در امریکا و اروپای غربی مورد بحث محافل علمی بوده اینك به شوروی نیز کشانیده شده است .

بیشتر دانشمندان شوروی این اجسام مرموزرا پدیده طبیعی‌دانسته و عقیده دارند فرضیه‌ای که بعضی ها پیش کشیده و میگویند این اجسام مرموز راپدیده طبیعی‌دانسته هستند که ساکنان یك کره دیگر با استفاده از آنها بزمین‌مامسافرت می کنند پوچ و باطل است .

اما ماجرائی که «بایدوکف» سرگرد نیروی هوائی شوروی ناظر ان بوده دانشمندان این کشور را دچار شگفتی کرده است .

خود « بایدوکف » نیز ابتدا نمی توانست به آنچه که بچشم‌می بیند باور کند .

* جسم ناشناس

آن شب که سرگرد نیروی هوائی مشغول یك پرواز شبانه‌بوده روی صفحه رادار هواپیمای خود بوجود جسم ناشناسی که بر فراز شوروی در پرواز بوده پی می‌برد.

این جسم مرموز بسرعت ارتفاع خود را کم میکرد بطوریکه ظرف چند دقیقه از ۵۰ هزار متری به ۲۰ هزار متری پائین می آمد . یك ربع ساعت جسم مزبور در ارتفاع ۱۷ هزار متری شروع بپرواز می کند .

* * اضطراب

سرگرد « بایدوکف » که - همچنان درصفحه رادار خودجسم ناشناس راتعقیب می کرده بلافاصله موضوع‌رابایستگاه‌های کنترل زمین نزارش میدهد و معلوم میشود که انها نیز بوجود این جسم اسرار- آمیز پی برده‌اند .

سرگرد « بایدوکف » که از ظهور ناگهانی و غیر عادی این جسم بر فراز شوروی مضطرب شده بود در صدد بر می آید به ماهیت آن‌پی‌ببرد ولی‌هرچه کوشش میکند به نتیجه نمی رسد .

این ماجرا که در چهارم آوریل در منطقه « ادسا » روی داده‌است بتازگی فاش شده است .

چندی بعد «والنتین اکوراتوف» یکی از ماهر ترین خلبانان شوروی نیز با ماجرای مشابهی روبرو می شود . خلبان شوروی که با یك هواپیمای « تی یو ٤ » مشغول‌پرواز بوده چنین تعریف کرده است .

ما تازه از میان ابر های انبوه گذشته و بمنطقه‌ای رسیده بودیم که میدان‌دیدروشنی‌داشت ناگهان جسم پرنده‌ای را دیدیم که در موازات هواپیمای ما مشغول پرواز بود .

این جسم شکل یك عدسی بزرك شفافی را داشت و اطراف آن موجدار بوده و مانند امواج بحرکت در می آید .

اول خیال کردیم که با یك هواپیمای جدید امریکائی که نظیر آن را ندیده‌ایم سرو کار داریم ولی چون نمی خواستیم با آن بر خورد کنیم دوباره بمنطقه ابر ها بازگشتیم . ده دقیقه بعد باز از میان ابرها خارج شدیم اما با کمال حیرت «عدسی عجیب» را در کنار خود یافتیم .

« اکوراتوف » موضوع را به ایستگاههای زمین گزارش میدهد و میگوید که میخواهدجسم‌مرموز را تعقیب کند ولی وقتی که هواپیمای «تی - یو » به‌جسم‌پرنده نزدیك میشود « عدسی»اسرارآمیز با سرعت سرسام آوری از نظر ناپدید میگردد .

این اجسام مرموز تاکنون‌بارها در آسمان شوروی دیده است مثلا در ۱۶ آوریل در منطقه قزاقستان ۸ دانشمند عضو هیئت ژئوفیزیکی جسم پرنده عجیبی را که نور

عبور از پنج قاره

خیره کننده‌ای از آن خارج‌میشده در آسمان مشاهده کرده‌اند .

در ماه ژوئیه سال ۱۹۶۷ نیز ده نفر از دانشمندان ایستگاه - ستاره شناسی آکادمی‌علوم شوروی در « کیزلوودسك » در قفقازاجسام پرنده رادرآسمان‌مشاهده کردداند که تا آن زمان نظیرش را ندیده بودند .

ابن اطلاعات‌را اخیرا پروفسور «فلیکس زیژل » عضو انستیتوی هواپیمائی شوروی فاش کرده‌است از آنجا که پروفسور « زیژل » دکتر در علوم تکنولوژی است بیش از هر کس دیگر صلاحیت اظهار نظر درباره مسائل علمی رادارد. دانشمند شوروی اصولا بوجود بشقابهای پرنده معتقد نیست ولی مایل است که از جنبه های علمی تحقیقاتی در باره این اجسام بعمل آید .

اظهارات پرفسور «زیژل» در آخرین شماره مجله « زندگی شوروی » انتشار یافته است .

سرویس علمی خبرگزاری‌فرانسه

برخورد سنگهای آسمانی با کره ماه

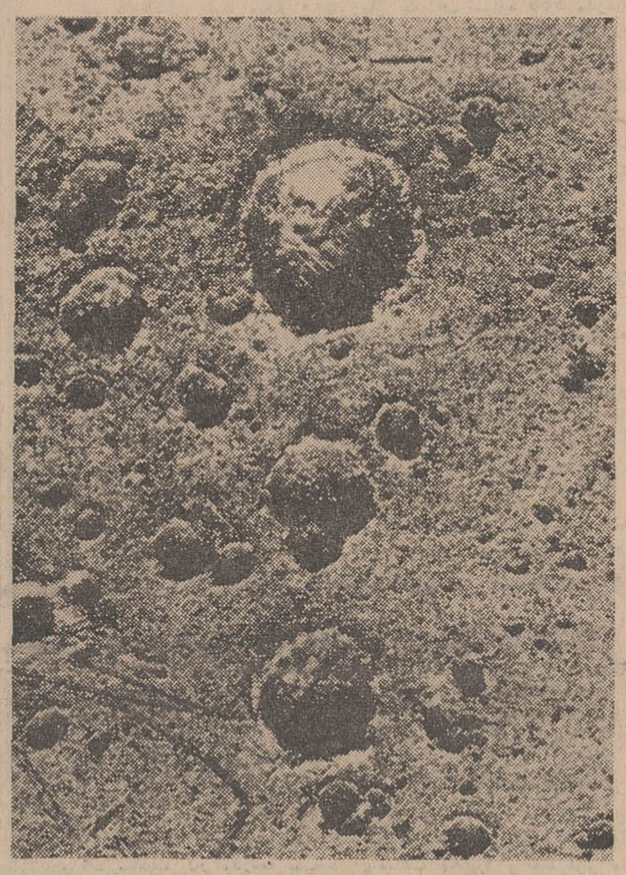

دانشمندان فرانسوی و آلمانی اخیرا در انستیتوی «فرانسه‌و آلمان در «سن‌لوئی» به بررسی های آزمایشگاهی فوق العاده جالب . توجهی در باره اثرات سرعت های زیاد دست زده‌اند در این آزمایشها مخصوصاتاثیر فرود آمدن سنك های آسمانی در کره ماه مورد توجه قرار گرفته است . برای این منظور گلوله های کوچکی را با سرعتی بیش از هفتاد هزار متر در ساعت بروی صفحه های آلومینومی پرتاب میکنند . نتیجه ای که از این آزمایش گرفته میشود فوق‌العاده جالب توجه است زیرا این گلوله ها در نقاط برخورد با صفحه های الومنیومی‌حفره هائی ایجاد میکند که شباهت زیاد به دهانه آتش‌فشانی کره ماه دارد وبین ترتیب معلوم میشود که حفره های‌کره ماه از برخوردسنگهای آسمانی ایجاد میشود .

در این عکس حفره هائی که در نتیجه آزمایش دانشمندان آلمانی در صفحه آلومنیومی پدید آمده است دیده میشود.

عکس از : خبرگزاری‌فرانسه

تازه‌ترین ارمغانهای علمی

* ۱۰۰۰ کیلومتر درساعت

شورویها بتازگی هواپیما های مسافربری جدیدی بنام «تی - یو ۱۵» ساخته اند که گنجایش ۱۶۴ مسافر را دارد.

این هواپیما که نقشه آن را «انتره توپولف» طرح کرده است میتواند با سرعتی بیش از هزار کیلومتر در ساعت در ارتفاع ۱۱ تا ۱۲ کیلومتری پرواز کند و در یك زمین ۱۶۰۰ متری فرود آید . بزودی نوع جدیدی از این هواپیما ساخته خواهد شد که گنجایش حمل ۲۵۰ مسافر را خواهد داشت.

● چند پیوند

پروفسور «بارنارد» پزشك جراحی که برای نخستین بار به عمل پیوند قلب دست زد معتقد است که مرك عده زیادی از بیماران قلبی که تحت عمل پیوند قرار گرفته‌اند نباید پزشکان را نسبت به نتیجه پیوند قلب مایوس کند .

پروفسور بارنارد عقیده دارد که برای پیشرفت سریع درجراحی عمل‌پیوند قلب باید پزشکان از تجربیات و آزمایش های یکدیگر آزمایش کنند .

بارنارد‌همچنین معتقد است که از این پس امکان‌خواهد داشت که یك نفر را دو سه بار تحت عمل پیوند قلب‌قرار دادباین ترتیب که اگر نتیجه عمل اول رضایت‌بخش‌نبودمیتوان قلب بیمار را برای دومین و سومین بار عوض کرد .

با اینحال بارنارد معتقد است که با رواج پیوند کمبود دهنده قلب محسوس خواهد بود بنابر این باید از هم اکنون در جستجوی «دهنده» جدیدی بود . بنظر او از قلب بعضی حیوانات از جمله خوك میتوان در عمل پیوند قلب انسان استفاده کرد .

مطبوعات جهان

چراغهای راهنمائی الکترونیکی

تجربیاتی که در مدت کمتر از سه سال با نصب چراغهای راهنمائی الکترونیکی در خیابانهای برلن‌غربی بدست آمده ، بسیار رضایت‌بخش است . در سال ۱۹۶۵ نخستین چراغ راهنمائی‌بادستگاه محاسبه‌الکترونیکی (کامپیوتر) در یکی از چهار راههای برلن نصب گردید . این چراغ ، با است .

توجه به تراکم وسائط نقلیه در هر جهتی ، نور سبز و زرد و سرخ را تغییر میدهد و بالنتیجه اگر درجهتی ازخیابان‌تعداد وسائط نقلیه‌ی‌کمتری باشد ، وسائط نقلیه در جهت دیگر معطل نمی مانند و عبور و مرور سریعتر و منظم تری حاصل می‌گردد.

از سال ۱۹۶۵ تا بحال بیش از یکصد چراغ راهنمائی در خیابان‌های برلن غربی نصب گردیده و نتایج حاصله مورد توجه کارشناسان- بین‌المللی عبور و مرور قرار گرفته

کلاه‌خود برای سال دو هزار

در کارگاههای تمام خودکار روزگاران آینده ، کارگران احتیاج‌به کلاه خود های‌صنعتی مخصوص‌خواهندداشت.پزشکان متخصص در امور کارگری هم اکنون «کلاه‌خود های صنعتی سال ۲۰۰۰» را تکمیل نموده و ساخته اند . این کلاه خود نه فقط‌سرکارگران را در برابر ضربتهای سخت احتمالی حفظ خواهد نمود ، بلکه همچنین از جهت روانی آنان را در برابر فعالیت یکنواخت دکمه های فشاری ودسته های کلیدماشین آلات و دستگاه های کنترل ایمنی‌خواهد بخشید . از اینرو در کلاه‌خود مزبور گوشیهای بیسیم برای شنیدن موسیقی‌و ادواتی برای پاشیدن مایع و ماساژ مو و پوست سرییشینی شده است .

همچنین یك ساعت خودکار برای اعلام پایان ساعت کار در کلاه‌خود مزبور نصب گردیده است . در نمایشگاه «حفظ - کارگران و پزشکی - کارگری» امسال در دوسلدرف کلاه‌خود نامبرده مورد توجه فراوان قرار گرفت.

حراج

اقسام گلهای مصنوعی گلدانی ، لباسی وتزئینی بقیمت مناسب

خیابان اسلامبول- ساختمان پلاسکو طبقه پائین شماره ۱۲

گالری گلسازی فردوسی

۱-٤ آ-۷۹۹۱

آگهی

عیادت بیماران بستری این بیمارستان در روزهای تعطیل وغیرتعطیل منحصرا صبح تاظهر مجاز میباشد .

بیمارستان روانی رازی

الف ۲۷۷٤

آ-۱۵۸۸۲

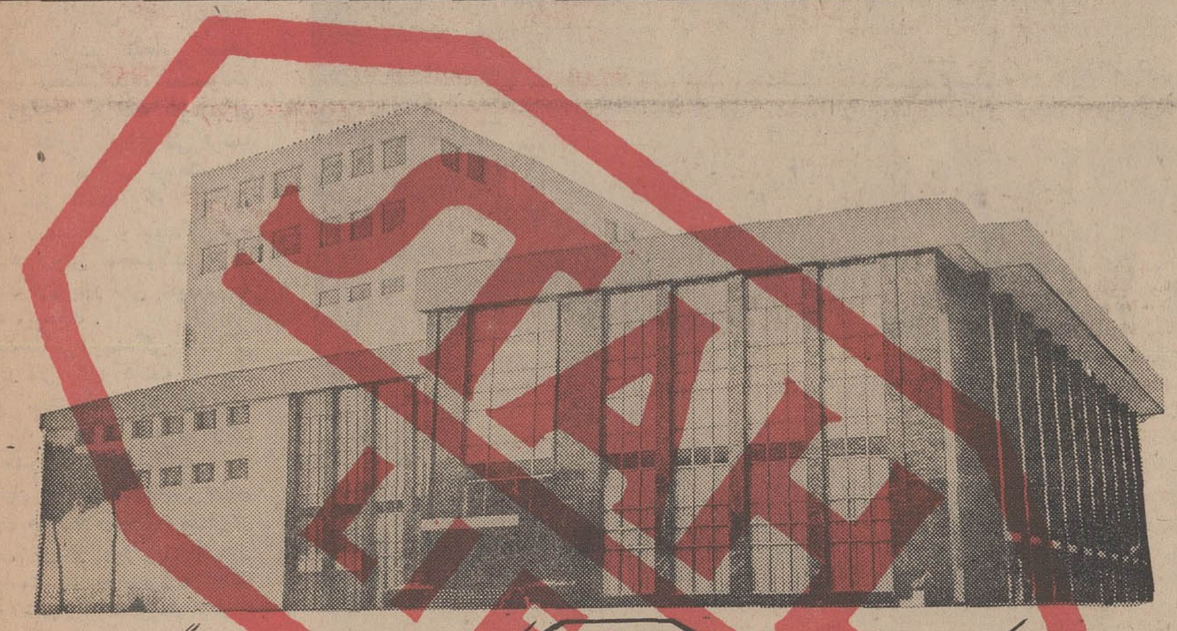

تالار رودکی مجهز به آسانسور اشتال STAHL LIFT که بوسیله اخترلیفت نصب گردیده است

اخترلیفت

۱۷ کریمخان زند تلفن ۴۷۶۳۵-۴۶۹۰۹

SANDER LIFT

R.STAHL LIFT

RATHGEBER

STANLEY

SILBER-HERTHEL

آسانسور ساندر آلمان

آسانسور اشتال آلمان

پله برقی کارخانه راتگبر آلمان

درهای اتوماتیک استانلی آمریکا

تجهیزات آشپزخانه زیلبرهرتل آلمان

آگهی مناقصه

شرکت سهامی کل معادن وذوب فلزات ایران مقدار چهار هزار تن‌سنك مس از معدن مزرعه اهریه کارخانه ذوب مس غنی‌آباد حمل مینماید داوطلبان شرکت در مناقصه میتواند برای دریافت برك شرائط همه روزه در اوقات اداری و حداکثر تاآخر وقت اداری روز ۴۷ر۴۸ (آخرین روز قبول پیشنهادات) بقسمت بازرگانی شرکت واقع درخیابان دانشگاه مراجعه فرمایند . پیشنهادات رسیده روزبعد بازوقرائت خواهد شد وبه پیشنهادات مشروط وفاقد سپرده و پیشنهاداتی که بعداز موعد مقرر برسد وهر نوع پیشنهاد اصلاحی دیگر ترتیب اثر داده نخواهد شد . حضور پیشنهاد دهندگان در جلسه مناقصه آزاد وشرکت دررد ویا قبول یك و یاکلیه پیشنهادات مختار است . الف ۲۷۹۵

شرکت سهامی کل معادن وذوب فلزات ایران

۲-۱ آ-۱۵۸۸۸

تجدید آگهی مناقصه یکهزار دستگاه سماور نفتی شماره ۱۳ تاریخ ۴۷ر۲ر۹

تعداد یکهزار دستگاه سماور نفتی ۲۲ لیتری را ازطریق مناقصه خریداری مینماید.

پیشنهاد دهندگان میتوانند بامراجعه به‌اداره سررشته‌داری‌نیروی زمینی شاهنشاهی و ملاحظه‌نمونه مشخصات اجناس ودریافت برك شرایط و مشخصات معامله پیشنهاد خودرا طبق مفاد مندرج در شرایط معامله تنظیم و تاساعت ۹ صبح روز ۴۷ر۴ر۲۳ بدفتراداره سررشته‌داری نیروی زمینی شاهنشاهی تسلیم نمایند. الف ۲۷۷۹

۱-۱۵۸۸۴ اداره سررشته‌داری نیروی زمینی

ایلفورد ILFORD

انواع فیلم وکاغذ عکاسی ایلفورد وارد شد

نماینده انحصاری شرکت سهامی نوراد

خیابان شاهرضا - ۱۵۶ جنب کالج - تلفن : ۶۶۲۲۱ - ۴۰۳۳۹

شرکت سهامی ریسندگی و بافندگی کرج سالیانه‌ده‌میلیون تومان ارز وارد کشور می کند

کلیه محصول تریکو که‌در کارخانجات شرکت سهامی ریسندگی‌وبافندگی کرج‌تهیه میگردد‌بشوروی‌صاد رمیشود

طی‌قرارداد مجددی‌که بین نمایندگان بازرگانی شوروی ومدیرعامل کارخانه بافت‌تریکوی‌شرکت سهامی‌ریسندگی وبافندگی کرج‌منعقد گردید محصول‌سال‌جاری نیز طی‌قراردادی بشوروی‌فروخته شد

خبرنگار ما گفت : جهت توسعه تارخانه برنامه هائی تنظیم گردیده تانتوان باازدیاد محصول کارخانه نسبت به درخواست های خریدی که از طرف ممالك‌خارجی و فروشگاه های داخله میشود جوب مثبت داد .

در حال حاضر کارخانه در دو محل بسیار وسیع مشغول کار می باشد و در این کارخانه ازآخرین ماشینهای بافت‌که با قیمت های گزافی خریداری شده است استفاده میشود ، این‌ماشین ها‌که بوسیله متخصصین کارآزموده ایرانی اداره میشود بهترین‌محصول تریکو را عرضه میدارند .

خریداران خارجی که پیوسته در جستجوی جنس مرغوب می‌باشند برای خرید باین کارخانه مراجعه مینمایند ، بطوریکه محصول‌فعلی کارخانه ریسندگی و بافندگی کرج قادر بتامین کلیه سفارش ها و پیشنهاد های خرید فعلی نمی‌باشد ودر نظر است باتوسعه کارخانه نسبت بسفارش های دیگر اقدام نماید .

خبرنگار ماافزوده میکند که مقامات بازرگانی شوروی در ایران که طرف معامله باشرکت سهامی ریسندگی و بافندگی کرج می باشند اظهار علاقه نمودند که از این کارخانه و محصولات‌آن از نزدیك بازدید نمایند .

دراین بازدید علاوه بر آقای بلینوف نماینده تجاری شوروی آقای اسمیرنف‌رئیس قسمت‌معاملات خارجی وزارت اقتصاد شوروی نیز شرکت نمود .

در هر یك از قسمت های کارخانه آقای اخوان مدیر عامل شرکت سهامی ریسندگی و بافندگی توضیحات لازم را به اطلاع آقای اسمیرنف میرساند . این بازدید که بمدت یکساعت طول کشید شامل قسمت های انبارو بسته‌بندی اطوکشی پارچه های تریکو ،محل پارچه بافی ، کارگاه دوزندگی ، کارگاه چرخکاران ، کارگاه‌دکمه دوزی و بالاخره کارگاه شماره۲ بود و در هر قسمت لوازم و وسایل کار و نوع جنس بدقت موردتوجه آقای اسمیرنف قرار گرفت .

در پایان بازدید قرارداد مجددخرید محصول کارخانه توسط مقامات تجاری شوروی ومدیر عامل‌شرکت سهامی ریسندگی و بافندگی‌کرج بامضاء رسید .

آقای اسمیرنف‌رئیس‌معاملات‌خارجی وزارت اقتصاد شوروی وآقای اخوان مدیر عامل شرکت‌سهامی ریسندگی و بافندگی‌کرج قرارداد فروش محصولات کارخانه مزبور را امضاء کردند . در عکس فوق از چپ براست آقای اسمیرنف وآقای اخوان دیده میشوند .

آقای اسمیرنف وبلینوف رئیس‌قسمت‌معاملات‌خارجی وزارت اقتصاد شوروی ازکارخانجات شرکت سهامی ریسندگی وبافندگی‌کرج بازدید نمودند وسپس قرارداد خرید برای سال آینده را امضاءکردند . درعکس فوق بازدیدکنندگان همراه مسئولین‌شرکت ازکارگاه شماره یك بازدید مینمایند .

کارخانه ریسندگی و بافندگی- کرج‌طی قراردادی که بامقامات بازرگانی دولت اتحاد جماهیر شوروی امضاء نمود، محصولات سال دیگر کارخانه خودرابرای صدور بکشور شوروی می فرستد

خبرنگار ما گزارش میدهد این دومین سال است که شرکت سهامی ریسندگی و بافندگی‌کرج قرارداد فروش محصولات خودرا بانمایندگان بازرگانی شوروی به امضاء میرساند .

شرکت‌سهامی ریسندگی‌و بافندگی کرج‌در طی سال گذشته از محل صدور محصولات خود که‌تریکو می باشد مبلغ ده میلیون تومان ارز بکشور وارد کرده‌است .

وهمچنین در چند ماهه سال جاری تاکنون مبلغ ۵ میلیون تومان‌دیگر اجناس تریکو بشوروی ازسال داشته‌است‌باید در نظر داشت‌که محصولات پارچه‌ای تریکو وانواع بلوز تریکو که در این کارخانه تهیه میشود در نوع‌خود بی نظیر بوده و نظر مقامات بازرگانی شوروی را بسوی خودجلب نموده است .

دراین کارخانه انواع بلور زنانه، مردانه و بچگانه از پارچه تریکو تهیه میگردد و به سبب استحکام و نقش‌های‌ارزنده آن و رنگهای ثابتی که در آن بکار برده می شود هر روز مشتریان جدیدی‌به این کارخانه مراجعه مینمایند .

• میزان محصول

یکی از مدیران کارخانه‌ریسندگی و بافندگی کرج به خبرنگار ما اظهار داشت که سالیانه دویست تا ۲۵۰ هزار ژاکت و بلوز در این کارخانه بدست کارگران ایرانی تهیه و بخارج صادر می گردد. همین‌مقام‌افزود که محصولات فعلی کارخانه بجز مقدار کمی‌که بفروشگاه‌های بزرك تهران‌تحویل میگردد بقیه‌که قسمت اعظم آن‌می باشد ، جهت‌ارسال بشوروی بسته بندی می گردد . بافت پارچه های تریکو شرکت سهامی ریسندگی‌و بافندگی کرج طوری است که‌ما محصولات تریکو سایر کشورهای پیشرفته رقابت مینماید و از این جهت است که هرسال کلیه محصولات کارخانه توسط‌بازرگانی شوروی یکجا خریداری می‌گردد

*** توسعه کارخانه**

یکی از مدیران کارخانه به

مدرسه عالی ادبیات وزبانهای خارجی

مقررات مربوط به امتحانات ورودی وثبت‌نام مدرسه‌عالی ادبیات و زبانهای خارجی
مدرسه عالی ادبیات و زبانهای خارجی برای‌سال تحصیلی ۱۳۴۸ ـ ۱۳۴۷ عده‌ای دانشجو با شرایط ذیل می‌پذیرد .

الف ـ شرایط اسم نویسی برای‌امتحان مسابقه ورودی

۱ـ داوطلبان باید دارای گواهینامه ششم‌متوسطه شعبه‌ادبی یا طبیعی ویا ریاضی باشند .
۲ـ داوطلبانی که در خردادماه ۱۳۴۶ درامتحانات‌نهائی قبول شده‌اند در موقع ثبت‌نام‌باید جواز قبولی خودرا که بتصدیق‌ادارات آموزش و پرورش‌محلی‌که امتحان‌داده‌اندرسیده باشدبدهند. سایر داوطلبان عین گواهینامه سال ششم خود راتسلیم نمایند .
۳ـدانش آموزان باید گواهی‌نامه حسن اخلاق‌ورفتار از مدرسه‌ای که درآن تحصیل کرده‌اند و کارمندان دولت و شهرداریها و شرکت‌ها وموسسات وابسته بدولت‌گواهی حسن اخلاق‌ورفتار از اداره کارگزینی‌محل خدمت‌خود وسایرداوطلبان گواهی حسن‌اخلاق بامضاء دونفر معرف بدفتر مدرسه تسلیم نمایند .
٤ـ داوطلبانیکه درسال تحصیلی ۱۳۴۷ ـ۱۳۴٦ در دبیرستان تحصیل میکرده‌اندرصورتیکه مشمول وظیفه باشند گواهی رسمی دبیرستان‌مبنی براینکه برای آنها کارت معافیت تحصیلی صادر شده در موقع اسم نویسی بدفتر بدهند .
سایر داوطلبان باید یابرك انجام خدمت‌نظام‌وظیفه و یابرك معافیت و یابرك معافیت تکفل و یا برك‌معافیت موقت خودرا تسلیم نمایند .
تبصره-دارندگان معافیت تکلف درصورتیکه‌درامتحانات ورودی قبول و درمدرسه مشغول‌تحصیل شوند برك‌تکفل آنها تبدیل به‌برك تحصیل خواهدشد .
۵ـ داوطلبان باید ۱۲قطعه عکس ٤×٦ که پشت آنها مشخصات خود را نوشته باشند و۲نسخه رونوشت مصدق شناسنامه خود را بدفتر مدرسه‌بدهند .
٦ـ داوطلبان باید برك تقاضا نامه چاپی رااز دفتر مدرسه گرفته و پس از تکمیل ضمیمه سایر مدارك بدفتر مدرسه تحویل نمایند .
۷ـ داوطلبان باید مبلغ ۵۰۰ ریال بحساب شماره ۵۵۵ مدرسه عالی ادبیات و زبانهای خارجی در بانك پارس شعبه تخت جمشید تهران و همین‌حساب در شعب بانك پارس در شهرستانها ریخته وقبض آنرا ضمیمه مدارك نمایند .
مبلغ فوق بهیچ عنوان مسترد نمیشود ولو دانشجو در امتحانات شرکت نکند .
۸ـ داوطلبان باید در امتحانات مسابقه‌ورودی بشرح ذیل شرکت نمایند .
الف ـ دوشنبه ۱۱ شهریورماه ۱۳۴۷انشاءو دیکته وتاریخ‌ادبیات‌فارسی هریك باضریب۲
ب ـ سه‌شنبه ۱۲شهریورماه ۱۳۴۷ گرامر زبان خارجه (انگلیسی ـ فرانسه ـ آلمانی)باضریب ۳و ترجمه از زبان‌خارجه بفارسی و بالعکس باضریب ۲ .
ج- چهارشنبه ۱۳شهریور ماه ۱۳۴۷- انشاءودیکته زبان‌خارجه هریك‌باضریب ۲وعربی‌با ضریب یك
د ـ پنجشنبه ۱٤ شهریور ۱۳۴۷ قرائت ودستور فارسی هریك باضریب یك و قرائت ومکالمه زبان خارجه با ضریب ۲.
تبصره ـ امتحانات همه روزه صبح‌ها ساعت۸ وعصرها ساعت ۵ بعدازظهر شروع میشودو داوطلبی که دیرتر از موعد مذکور بیایددرامتحانات پذیرفته نمیشود .
۹ـ داوطلبانی پذیرفته میشوند که معدل نمره‌امتحان مسابقه ورودی آنهابیش‌از ۱۲ باشدحق‌تقدم باداوطلبانی است که اولا نمره بیشتر داشته باشندو ثانیا معدل نمره قبولی آنهادر امتحانات نهائی ششم بیشتر باشد .
تبصره ـنتیجه امتحانات روز شنبه ۲۳شهریور ماه درمدرسه عالی ادبیات و زبانهای خارجی اعلام میشود .
۱۰ ـ داوطلبان میتوانند ازدهم تیرماه تاآخرروز پنجشنبه هفتم شهریورماه ۱۳۴۷ روز های یکشنبه و دوشنبه و سه‌شنبه و چهارشنبه ازساعت۸صبح الی ۱۱ و ۵بعدازظهر الی۷½ مراجعه نمایند.

ب ـ شرایط ثبت‌نام دانشجویانیکه درامتحانات‌ورودی پذیرفته شده‌اند .

۱ـ سی‌هزار ریال حق‌التعلیم سالیانه خودرابه‌حساب ۵۵۵ بانك پارس پرداخت نموده و قبض آنرا بدفتر مدرسه تسلیم نمایند .
۲ـ برك تائیدیه گواهی‌نامه ششم متوسطه‌خودرا از اداره امتحانات وزارت آموزش و پرورش گرفته بدفتر بدهند .
۳ـ پرونده آنها طبق قسمت الف تکمیل شده‌باشد .

ج- اطلاعات عمومی

۱ـ مدرسه عالی ادبیات‌و زبانهای خارجی برای‌قسمت صبح وعصر جداگانه دانشجو می پذیرد و کلاس های عصر بیشتر مخصوص کارمندان دولت‌وشهرداری ها و آموزگاران و دبیران و موسسات و شرکت ها و دارندگان مشاغل آزاد و کلاس های‌صبح بیشتر مخصوص دانشجویان میباشد .
۲ـ ساعات کار مدرسه صبح‌ها از ساعت ۸½ تا۱۲و عصرهااز ساعت۵تا ۸½ بعداز ظهرمیباشد.
۳ـ مدرسه عالی ادبیات‌و زبانهای‌خارجی برای‌رشته‌های زبان و ادبیات انگلیسی و ادبیات فرانسه وزبان و ادبیات آلمانی و زبان وادبیات‌فارسی ثبت‌نام مینماید .
تبصره ـ۱: در صورتی‌که داوطلب‌بحد کافی‌برای زبان و ادبیات‌عربی و ترکی و ایتالیائی باشد رشته های مزبور نیز تاسیس میشود .
تبصره ۲: تاسیس کلاسهای فرانسه‌و آلمانی‌موکول به‌آنست که داوطلب بحدکافی ثبت‌نام نماید .
٤ـدوره تحصیلی در مدرسه‌عالی ادبیات وزبانهای خارجی بموجب ماده۱٤اساسنامه که‌از تصویب شورای مرکزی دانشگاهها گذشته است چهارسال‌وبموجب ماده ۱٦ همان اساسنامه به فارغ‌التحصیلان دانشنامه لیسانس داده میشود .

د ـ امتیازاتی که دردوره تحصیل بموجب‌رای هیئت امناء بدانشجویان داده میشود .

۱ـبه ده نفر اول دانشجوئی که در امتحانات مسابقه ورودی قبول شده‌اندمبلغ ۷۵۰۰ ریال‌جایزه تحصیلی دارند .
۲ـ بدانشجویان هر کلاس که در یك سال تحصیلی درقسمت تحصیل یاحضور مرتب یا حسن اخلاق اول شده باشند مبلغ ۷۵۰۰ ریال جایزه‌داده‌میشود .
۳ـبه‌هریك از دانشجویان ورزشکار ویاهنرمند که‌در مسابقات ورزشی‌و یاهنری دانشگاهها شرکت کرده ودر مرتبه اول یادوم وسوم واقع شوندجایزه۷۵۰۰ ریال داده میشود .
٤ـ از حق‌التعلیم سه نفر برادر و یا خواهر که‌در مدرسه عالی تحصیل نمایند ازهریك مبلغ ۷۵۰۰ ریال کمتر گرفته میشود .
۵ـدانشجویانیکه چهار سال متوالی از جوائز نقدی استفاده کرده باشند به هزینه مدرسه از۳ تا ٦ماه بخارج فرستاده میشوند کلیهٔ هزینه رفت‌وآمدو توقف و مدرسه‌آنان در کشورهای خارج بعهده مدرسه خواهد بود .
٦ـ کلیه کتب تحصیلی مورد احتیاج دانشجو وجزواتی که پلی‌کپی میشود ازطرف مدرسه تهیه شده وبرایگان بدانشجویان داده میشود .
۷ـ کلیه هزینه ورزشی دانشجویان از قبیل‌وسایل ورزشی لباس‌ورزش دانشجویان‌مسافرتهای ورزشی و شرکت در مسابقات و اردوهای ورزشی و همچنین‌هزینه مسافرتها و گردش‌های‌علمی‌و دسته‌جمعی دانشجویان بعهده مدرسه میباشد .
۸ـ دانشجویان در تمام دوره تحصیلی از مزایای بهداری‌مدرسه‌استفاده نموده و مجانی‌معاینه و معالجه و مداوا میشوند .
۹ـ از کافه تریای ارزان قیمت مدرسه میتوانند استفاده نمایند .
۱۰ ـ دانشجویان سالهای اول و دوم و سوم‌مدرسه‌عالی ادبیات و زبانهای خارجی باید تاآخر روز پنجشنبه ۲۸ شهریورماه پس‌از پرداخت حق‌التعلیم‌سالیانه ثبت‌نام نمایند و پس‌از آن تاریخ دیگربهیچ عنوان از دانشجویان ثبت‌نام نخواهد شد .

رئیس مدرسه عالی ادبیات و زبانهای خارجی
علی اصغر حکمت

نشانی : تهران ـ خیابان اراك (بین‌ویلا و فیشرآباد) شماره ۳۵
تلفن : ٤۱۲٦۷ ـ ٦۸۲۹٤

جناب‌آقای شهردار محترم پایتخت

مامردم حقشناس جنوب تهران از زحمات شبانه روزی آن‌تیمسار معظم و جناب آقای پیروز قائم مقام ارجمند شهردار در هنگامی که‌خطرسیل مردم راتهدید مینمود ناظروشاهد آنهمه‌فداکاری بودیم بدینوسیله تشکر و سپاسگزاری نموده توفیق شما خدمت گزاران شاه و ملت را آرزومندیم و نیز مردم خیابان اردشیر از صدور نامه شماره ٤۷۳٤۱-۷ر۱۱ر٤٦ آن تیمسار معظم در مورد اسفالت خیابان اردشیر که درسال ٤۷ اسفالت شودسپاس گزاری نموده باطلاع‌میرسانند که در صورت اقدام سریع‌ماموران بمنظور اجرای دستور صادره هزاران نفر از مردم ساکن اطراف این خیابان که‌از گردوخاك ناشی از حرکت ماشین ها در خیابان ناراحت وسلامتی آنها در خطر می باشد آسوده‌خواهندشد
باتقدیم احترام . رئیس‌انجمن محلی سه‌راه آذرین واردشیر
ابراهیم خوشه‌چین
آ-۸۳۵۷

آگهی مناقصه شماره ۱٦ر٤۷ شرکت سهامی تلفن ایران

شرکت سهامی تلفن ایران ۲۰۰ تخته چادر برزنتی بابعاد ۳×۲ متر و ۵۰ تخته چادر برزنتی بابعاد ٤×٦ متر طبق نمونه تحویل تهران انبار شرکت سهامی تلفن ایران واقع در خیابان آرامگاه سرپل راه‌آهن از طریق مناقصه خریداری مینماید .
داوطلبان شرکت در مناقصه باید باداره تدارکات شرکت سهامی تلفن ایران واقع در خیابان شاه کوچه لاله مراجعه و اوراق شرایط معامله و نمونه‌قراردادومشخصات رادریافت وبارعایت کامل مندرجات اوراق مزبور امضاء نموده همراه پیشنهادهای‌خود برابر مقررات تاآخر وقت اداری دهم تیرماه ٤۷باداره دفتر کل شرکت سهامی تلفن ایران بنشانی بالا تسلیم ودریافت نمایند.
پیشنهادهای واصله در ساعت ده صبح روز یازدهم تیرماه ٤۷ باز و قرائت خواهد شد. حضور پیشنهاد دهندگان و یانماینده مجاز آنهادر کمیسیون مناقصه آزاداست. الف ۲۷۸۹
شرکت تلفن ایران
آ-۱۵۸٦۰
۲-۱

قابل‌توجه فارغ التحصیلان دبیرستان دررشته‌های ریاضی و طبیعی

۱ـ نیروی هوائی شاهنشاهی برای تعلیم و تربیت خلبان با شرایط زیر شمارا به‌خدمت دعوت مینماید.
الف ـشرایط نام نویسی
۱ـتابعیت دولت شاهنشاهی و متدین بیکی از ادیان رسمی‌کشور
۲ـ قبول شدن از معاینه جسمی و آزمایش استعداد خلبانی‌و زبان انگلیسی در حدود معلومات دبیرستان وداشتن حداقل قد ۱٦۳ سانتیمتر
۳ـ حداقل‌سن ۱۸سال تمام و حداکثر۲٤ سال تمام وبرای کسانیکه خدمت زیر پرچم را انجام داده‌اند ۲۵ سال میباشد.
ب- مدت تحصیل ـ حقوق‌و مزایا
۱ـ مدت تحصیل در دانشکده افسری خلبانی حداقل دوسال در داخل یاخارج کشور بوده و هزینه زیست و لباس بعهده نیروی هوائی شاهنشاهی است.
۲ـ دانشجویان سالهای یکم و دوم قبل از پرواز ماهانه ٤۳٦۰ ریال و پس از شروع پرواز ۸۱۱۰ ریال ودانشجویان سال سوم ۱۰۲۰۰ ریال حقوق دریافت مینمایند ضمنا چنانچه دانشجویان برای ادامه تحصیل بخارج اعزام شوند علاوه‌بر حقوق مذکور از فوق‌العاده تحصیل خارج از کشور نیز استفاده خواهند کرد.
۳ـ دانشجویانی که دوره تحصیلی رابا موفقیت طی‌نمایندبدرجه ستوان دومی مفتخر واولین حقوق‌آنان معادل ۲۳٦۵۰ ریال‌میباشد.
۲ـ داوطلبان میتوانند برای کسب اطلاع بیشتر و ثبت‌نام بادر دست داشتن فتوکپی گواهینامه‌تحصیلی عین‌شناسنامه (بفرم جدید عکس‌دار) ۱۰ برك رونوشت مصدق شناسنامه و ۲۲ قطعه عکس ٤×۳و برك عدم سوء پیشینه از تاریخ این آگهی تاتامین احتیاج مرکز آموزشهای هوائی واقع‌در جاده تهران‌نو ایستگاه‌فرودگاه جمعه نمایند. الف ۲۷۷۲
نیروی هوائی شاهنشاهی
۱۵۸۹۲
۱ـ٦

دختران و پسران ایران
روز سه‌شنبه هرهفته فقط
یك مجله می‌خوانند
اطلاعات
دختران و پسران

آگهی دعوت ازصاحبان سهام

بمنظور تشکیل مجمع عمومی عادی وفوق‌العاده شرکت سهامی توسل از کلیه صاحبان سهام شرکت دعوت می‌شود که درساعت ۵بعدازظهر روزشنبه پانزدهم تیرماه ۱۳۴۷ دردفتر شرکت حضور بهمرسانند
دستور جلسه
۱ـرسیدگی بترازنامه سال قبل
۲ـتجدید انتخاب هیئت‌مدیره
۳ـانتخاب بازرس
هیئت‌مدیره شرکت سهامی توسل
آ-۸۳٦۹

مبارزه باگرانی بی علت

۵ مدل یخچال آزمایش که قیمت یخچال را در ایران شکست و یخچال را از صورت یک وسیله تجملی بصورت یک وسیله ضروری زندگی درآورد.

وقتی یک کالای صنعتی در داخل کشور ساخته میشود بعلل زیر بایستی ارزانتر از کالاهای مشابه وارداتی عرضه شود:

۱- معافیت از پرداخت گمرک و سود بازرگانی
۲- حمایت بیدریغ دولت از صنایع داخلی و پائین بودن هزینه تولید
۳- صرفه جوئی در مخارج حمل و نقل

فقط تهیه محصول بمیزان کم ممکن است هزینه ساخت واحد کالا را بالا ببرد در صورتی که کارخانجات صنعتی آزمایش این مشکل را با تولید زیاد حل کرده‌اند.

بنابراین وقتی آزمایش یخچال یا کولر یا اجاق گاز خود را با تمام برتری‌های مسلم آن با قیمتی ارزانتر به هموطنان عزیز خویش عرضه میکند برای آنست که میخواهد باگرانی بدون علت مبارزه کند بخاطر اینکه تمام مردم ایران بتوانند از مزایای زندگی مدرن امروزی و وسائل ضروری زندگی برخوردار شوند و یک تناسب منطقی میان قدرت خرید آنها و قیمت محصولات صنعتی مورد نیاز آنها وجود داشته باشد.

آزمایش درانجام این خدمت پیشقدم شد و ملت ایران نیز با استقبال شایان و بیدریغ خود از محصولات آزمایش در مقام قدرشناسی برآمد.

ما امیدواریم سایر تولید کنندگان داخلی در این راه حتی از ما هم گوی سبقت را بربایند.

آزمایش

بزرگترین واحد صنایع فلزی ایران

پیشرو تقلیل قیمتها

آزمایش سازنده بهترین وسائل آسایش

چهره شاعران ، روزگار ما

نادر نادرپور شعر اجتماعی، سندی از زمانه ماست!

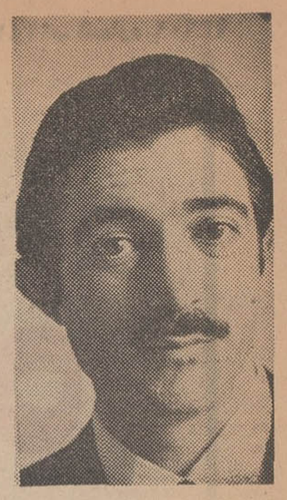

● من در خانواده‌ای با آئین کمابیش اشرافی بدنیا آمده‌ام ولی در آغاز خود آگاهی ، زمان من، مرا بسوی مسائلی راند که یکباره باآن آئین‌ها بیگانه بود

« در گفتو شنودی که با آقای نادر نادرپور داشتیم در باره شعر ایشان و تحولی که در آن به چشم میخورد حرفهائی درگرفت که بی ـ مناسبت ندیدیم پاره‌ای ازان گفتگو را به چاپ‌بسپریم :

زوبین

***

من بیشتر شما را شاعری تغزلی دیده‌ام که اندوه «فاصله ها » را دارید فاصله با معشوق ، فاصله‌با مرگ ، فاصله با آینده وهمواره «من » شما در برابر دنیا قرارمی گیرد نه در ان چه میگوئید ؟

ـ فاصله‌ای که در شعرمن‌دیده میشود «سالهانیست » که من نیاز های آنرا فراموش کرده بودم . این فاصله « جوانی » من بود که آنرا درپرشی از نودگی به‌پیری زودرس که بمعنای تفکر درمسائل جدی تری بود جاگذاشتم .

من درخانواده‌ای باآئینی کمابیش اشرافی بدنیا امدم ولی در اعار خود آگاهی زمان من مرابه‌سوی مسائلی راند که یکباره با ان آئین ها بیگانه بود :بسوی‌مردم . مسائل جدی که دور بر مابود مانع از آن شد که به «جوانی»بیاندیشم وطبعا فاصله بین زندگی عملی‌و خواستهای ذهنی من پدیدار شد، شورش جوانی تنها در شعر من‌می توانست مفری بیابد وظاهر شود که شد .

*** ایجاز**

در بعضی از شعرهای گذشته‌شما گاه نیمی از چارپاره‌ها تنها برای توضیح وتفصیل شعرآمده و بنظر میرسد که بخشی از شعرتمام‌حرف راگفته باشد بعبارت دیگر ایجاز شکلی دراینگونه اشعار پای دقت درانتخاب کلام و استعارات نمی رسد .

ـ در بسیاری از شعر های من ایجاز هست و شاید این اطاله‌کلام از آنجا مایه گرفته باشد که من همواره در بیان مافی‌الضمیر و یا هنگام سرودن شعر گرفتار حالت هیجانی بوده‌ام و ان شور درهم شکننده چندان مجال نمی داده‌که به ساختمان ظاهری شعر توجهی داشته باشم . اما همانطور که‌می بینید در شعر های آخر «سرمه خورشید »و کار های تازه‌ام به ساختمان شعری توجه بیشتری کرده‌ام وهمپای اندیشه به‌گزینش قالب مناسب بیانی کوشیده‌ام .

*** طبیعت**

شکل ظاهری اشعار قدیم شما چنانست که وصف طبیعتی ناب در آغاز می‌آید و سپس با تجربه همان طبیعت در «من شاعر »شعر پایان می‌یابد و تمامی شعر رااین گریز دگرگون می‌کند . در شعر های جدید این حالت نیست،چطور؟

ـ اگر در گذشته محیط در آینه « من » بازتابی داشت‌وجهان روزی دایره‌ای بسته بود اکنون به گونه‌ایست که هر بخشی از ان بابخش‌دیگر از نظر قدرت‌بیانی مساویست .

*** تغزلی**

شعراجتماعی شما بنظر من باز هم در همان حال‌و هوای تغزلی است یعنی پوسته غنائی‌آن‌همیشه مانع پرش اندیشه به سوی‌عینیت و واقعیت خشن است .

هنر امروز

ـ من ارام ارام پس از تاملی در شعر های گذشته‌ام به سوی تکامل پیش رانده‌ام و تفکر در حوادث دوروبرم مرا بر ان داشت که‌به مسائل دیگری‌توجه داشته باشم .

اگرچه هنوز برای مفاهیم‌ذهنی‌ام بیان دلخواه رانیافته‌ام این مساله هرچه در او را ، در خودمیدیدم باگذشت سالیان از « من آن‌سال ها » فاصله گرفته‌ام واکنون«من» در منشور محیط و عوامل خارجی تجزیه شده است .

بعبارت دیگر سالهاست که در ارتباط کلی انسانی « من » جزء ناچیزی است .

این فرانگری اکنون دیدگاه مرا به روی شعر اجتماعی‌وفلسفی گشوده است و فرم شعری من که آنرا دگرگون کرد ـخاصه‌زبانی که بدان‌حد شفافیت رسیده بود ـ باید زمانی دراز بگذرد تا زبان‌من پوسته تغزلی خود را بدور افکند و لحن تازه خود را بیابد . این را باسخت کوشی و شکیبائی میتوان یافت .

● شعر اجتماعی

شهید نمائی و حماسه سرائی‌در شعر نسل شما بسیار بوده است و همان ها هنوز هم الگوی شعر اجتماعی است ایا شما در این‌مورد با همنسلان خود هم‌سلیقه بوده‌اید و اگر چنین نیست بگوئید که شعر اجتماعی مورد نظر شما به‌چه مسائلی میتواند روی آرد ؟

ـ آنچه مرا از سلیقه همنسلان خود دور میکرده است توجه‌به‌نوعی « دید اجتماعی » در شعر بوده که شاید سالهای پیش در من‌وجود داشته است وامروز وقوف‌بیشتری نسبت به‌آن یافته‌ام .

آن « دید اجتماعی » بر پایه این اعتقاد قرار دارد که آگاهی شاعر بر محیط گرداگرد خود او را به همبستگی با انسان واشیاء میخواند و این مواجهه عوامل او را ناگزیر میسازد تا از یکی در برابر دیگری جانبداری نشان دهد.

اما این جانبداری بدین معنی نیست که شاعر بخواهد اندیشه‌از پیش ساخته شده خود را برخواننده تحمیل کند بلکه جبهه گرفتن شاعر در برابر تباهی هاو هرچه که پستی است و اندیشیدن در هرآنچه که انسانی واصیل است او را از حالت یك تماشاچی‌ولنگار بیرون میاورد و باو اعتبار «شاهد بودن » رامی بخشد

شعر اجتماعی اسنادی از زمانه ماست که به مردم و تاریخ سپرده میشود . گوش دادن به صدا های نارسا و پراکنده‌ای که در یك جامعه نجوا می کند شاعر را به وحدت و قدرت بخشیدن بدانها ، متعهد می‌کند . متشکرم .

پلی بین هنرمند ومردم

میز گردهنرمندان

اطلاعات میز گردی برای شناساندن سیمای هنرمعاصر ایران ترتیب میدهد که بیاری آن شاید چهره هنرمندان این سامان ، آنها که دررشته‌های مختلف(نقاشی ،موسیقی، مجسمه‌سازی ،سینما ، داستان نویسی ،تاتر ، معماری‌وشعر) راه بجایی برده‌اند به مردم شناسانده شوند .

این گفت و شنودها که راه گشاینده میتواند باشد از آن‌رو ضروری تشخیص داده شد که هنرمندان اصیل این ملك‌پیوند مستقیمی و آنچنان که باید ، بامخاطبان خود ندارند. باشد که این میز گرد کمك کند تا وظیفه اصلی هنرمند که راهبری ذهنی مردم‌است بانیروی‌مطبوعات دوچندان گردد .

چه خبر

*** باران ساز**

نمایشنامه «باران‌ساز» اثر معروف «ریچاردنش» در آمفی‌تئاتر انجمن ایران و آمریکا روی صحنه است .

داستان‌روی دختری روستائی دور می زند که‌روستای او دچار خشکسالی شده و مردی خارجی به آنها قول تولید باران می دهد .

این برنامه امشب و فردا شب هم ادامه دارد .

صحنه‌ای از نمایش «باران‌ساز»

*** در تالار رودکی**

کریستیان فراس

دوشنبه شب‌آینده«کریستیان فراس » ویلونیست مشهور فرانسوی بهمراهی ارکستر مجلسی تلویزیون ملی‌ایران برنامه کنسرتی‌درتالاررودکی اجراء خواهدکرد .

این برنامه بوسیله«توماس کریستیان داوید » رهبری خواهدشد .

«فراس » درهفت سالگی یك‌ویلن هدیه‌گرفته،درهشت سالگی وارد کنسرواتوار «نیس » شده و در ده‌سالگی جایزه اول‌ویلن‌رابرای اجرای «کنسرتوسانتسن » بدست آورده‌است .

وی دردوازده‌سالگی جایزه اول موزیك مجلسی را در کنسرواتوار پاریس گرفته و پس از آن مرتبا باارکسترها و رهبران بزرك موسیقی‌دنیا همکاری داشته است .

«کریستیان فراس » درحال حاضر سی‌وپنج‌ساله‌است

نمایشگاهی تازه دریك گالری جدید

آنسوی اشیاء در جستجوی روح وجوهر آن هستم

«رومیله گاندپاگو» :

● در این گالری‌ازهنرمندان پول نمیگیرند

اردشیر ارژنك نقاش و مجسمه ساز ـ گالری جدیدی در محل کارگاه خود گشوده است.ارژنك فرزند ارشد رحیم زاده مجسمه‌ساز ارزنده است وآثارش‌هنوز بهترین زینت میدانهای شهر ما و نامش آشنای علاقمندان باین هنر .

او آکادمی هنرهای زیبای رم‌را بپایان رسانده و هشت سالی‌است که بایران مراجعت کرده است‌و نمایشگاههای مختلف وی‌درتهران موفق بوده‌اند .

با ارژنك راجع به نقدو نسیه گالری و چند وچون مالی آن صحبت شد . میگفت :

این گالری برای هنرمندانی است که پولی برای پرداخت‌اجاره گالری ندارند ، برخلاف سایر گالریها سی در صدفروش تابلوها نیزاز نقاش نمیگیرم .

برای انجام تشریفات نمایشگاهی

رومیله کاند پاگو

نقاش نیز از جیب حاضرم خرج کنم واگر خواستم این گالری را توسعه بدهم مطمئن باشید که هرگز اعانه .. نخواهم خواست منتهی باید اضافه کنم که‌نمایش تابلوهای خیلی‌بزرك‌در توان‌گالری من نیست زیرا فاصله لازم برای دیدن تابلوها مستلزم وسعتی‌است که از عهده این محل خارج‌است. گالری کوچك ارژنك‌روزچهارشنبه پانزدهم خرداد با نمایش ۳۰تابلو ازخانم «رومیله کاندپاگو» گشایش یافت .

*** در سیزده سالگی**

رومیله کاند پاگونقاش‌ایتالیائی است ، در «بولونی» تحصیل‌کرده وکنسرواتوار موسیقی را بپایان رسانده و پیانیست قابلی است. از طفولیت به نقاشی علاقه فراوان داشته و بقرار اظهار وی نخستین نمایشگاه آبرنك وی در سیزده سالگی بوده است .

تابلو های رومیله کاندپاگو «فیگو راتیو » هستند و موضوع‌آن ها منظره و طیف بیمان گل‌وماهی ها هستند .

نقاش برای توضیح تابلوهایش میگفت : من آنسوی اشیاء در جستجوی روح و جوهر آن هستم. ولی ظاهرا این جستجو به ثمر نرسیده بود ! زیرا فیگو راتیوی معمولی بودند نه بیمایه از نظر دریافت رنك ، نور و هوا ، و نه کلامی تازه و اندیشه‌ای بدیع و گویا برای بیننده .

دکتر اسد

«آگهی امتحانات ورودی دانشگاه ملی ایران»

دانشگاه ملی ایران برای سال تحصیلی ۴۸ـ۱۳۴۷ از طریق مسابقه دانشجو می پذیرد. امتحانات دومرحله‌ای بوده وابتدا هردانشکده امتحان مواد مورد احتیاج خودرا بطور جداگانه و کتبی انجام‌خواهدداد وسپس از طریق مصاحبه عده لازم جهت هردانشکده انتخاب خواهدشد. نام‌داوطلبانیکه در امتحانات کتبی پذیرفته شوند در جرائد اعلام و برای مصاحبه در روزهای‌معین دعوت میشوند .داوطلبانیکه درامتحانات کتبی پذیرفته شوند بایدحق التعلیم سالیانه خودرایکجا بمبلغ چهل هزار ریال بانضمام یکهزارریال حق‌ورزش وبرای دانشکده های پزشکی، علوم ودندان پزشکی یکهزار ریال سپرده آزمایشگاه پرداخت کنندتا توانند در مصاحبه و معاینه پزشکی شرکت کنند.

امتحانات کتبی ورودی از تاریخ دوم شهریور ماه ۱۳۴۷ شروع میشود و در رشته های مربوط ازمواد مشروحه در مورد هریك از دانشکده ها بشرح زیر امتحان بعمل خواهدآمد :

۱ـ دانشکده علوم اقتصادی وسیاسی

رشته‌های اقتصاد، بانکداری، سیاسی، مدیریت (فارسی، انگلیسی، جبرومثلثات، معلومات عمومی) **دوم شهریورماه ۴۷**

۲ـ دانشکده معماری

(جبرومثلثات، طراحی، ترسیمی، رسم‌فنی. فارسی. انگلیسی) **۳و۴ شهریورماه ۴۷**

۳ـ دانشکده ادبیات وعلوم انسانی

رشته‌های زبان وادبیات خارجی، علوم اجتماعی، روانشناسی (فارسی، زبان‌خارجه، معلومات عمومی) **۳ شهریورماه ۴۷**

۴ـ دانشکده پزشکی

(بیولوژی‌حیوانی وگیاهی(طبیعی)، فیزیك، شیمی، فرانسه یاانگلیسی، معلومات عمومی) **۴ شهریورماه ۴۷**

۵ـ دانشکده دندانپزشکی

(ریاضی، انگلیسی، فیزیك ، شیمی. معلومات عمومی. بیولوژی حیوانی وگیاهی) **۵ شهریورماه ۴۷**

۶ـ دانشکده علوم

رشته‌های (طبیعی ، فیزیك، شیمی، ریاضی. انگلیسی یا فرانسه. معلومات عمومی) **۶ شهریورماه ۴۷**
شیمی ، فیزیك، زیست شناسی

۷ـ دوره لیسانس حقوق جزا

(فرانسه یاانگلیسی، انشاء ودیکته فارسی، معلومات عمومی) **۷ شهریورماه ۴۷**

کارت ورود به جلسات امتحانات‌کتبی در روزهای سی‌ام وسی‌ویکم مرداد ماه ۱۳۴۷ در دبیرستان البرزتوزیع خواهدشد . محل امتحانات کتبی درموقع‌توزیع کارت‌ورودی برای داوطلبان اعلام خواهد شد.

الف ـ شرایط ثبت‌نام

۱ـدارابودن گواهینامه ششم متوسطه ریاضی یا طبیعی برای دانشکده‌های علوم اقتصادی و سیاسی ، پزشکی ، دندان پزشکی‌وعلوم رشته شیمی و زیست شناسی .»

۲ـداشتن گواهینامه ششم متوسطه ریاضی برای دانشکده‌معماری ورشته فیزیك دانشکده علوم

۳ـداشتن گواهی‌نامه ششم ریاضی یا طبیعی یاادبی برای‌دانشکده ادبیات و علوم انسانی و دوره لیسانس حقوق جزا.

ب ـ مدارك لازم جهت ثبت‌نام

۱ـفتوکپی یارونوشت مصدق گواهی‌نامه ششم دبیرستان ویاپروانه قبولی امتحانات ششم متوسطه

۲ـدوبرك رونوشت مصدق شناسنامه .

۳ـرسیدحق ثبت‌نام بمبلغ پانصدریال برای شرکت درمسابقه هردانشکده

این‌مبلغ باید بحساب‌شماره ۷۶۱۰۱ دربانك‌ملی ایران شعبه‌مرکزی‌خیابان فردوسی تسلیم شود «حق‌ثبت‌نام بهیچ عنوان مسترد نخواهد شد»

۴ـچهار قطعه عکس ۴×۳«داوطلب باید شخصا نام ومشخصات خودرا از روی شناسنامه در پشت عکسها بنویسد .

۵ـاز لحاظ مشمولیت‌داوطلبان‌بایستی واجد شرایطی باشند که دانشگاه بتواند در دوران تحصیلی برای آنهامعافی بدست آورد .

از تاریخ‌نشر این آگهی داوطلبان‌می توانند مدارك خودرا بوسیله پست سفارشی دو قبضه تاروز بیستم مرداد ماه ۱۳۴۷ بدفتر دبیرخانه دانشگاه ملی ایران واقع دراوین ارسال دارند .

به تقاضاهای ناقص، و همچنین تقاضاهائی که پس از بیستم‌مرداد ماه ۴۷به پست تسلیم شده باشد رسیدگی نخواهد شد .

«درخواست ثبت‌نام برای شرکت در مسابقه ورودی دانشگاه ملی‌ایران»

اینجانب بامشخصات زیر :

نام خانوادگی ..... نام ..... نام پدر ..... شماره شناسنامه .....

صادره از ..... متولد سال ..... درشهر ..... فارغ‌التحصیل رشته .....

درسال ..... از دبیرستان / متفرقه ..... واقع‌در شهر / کشور .....

نشانی‌محل اقامت ـ تهران خیابان ..... کوچه ..... پلاك ..... تلفن .....

شهرستان ..... شهر ..... خیابان ..... کوچه ..... پلاك ..... تلفن .....

تقاضای شرکت درمسابقه‌ورودی دانشگاه ملی ایران دردانشکده .....

را دارم . زبان خارجه‌ای که‌امتحان‌حواهم‌داد: .....

امضاء داوطلب **تاریخ**

تذکر

۱ـدانشجویانیکه بخواهند درامتحانات ورودی بیش از یك‌دانشکده ثبت‌نام کنند باید برای‌هر دانشکده مدارك ثبت نام طبق بند«ب» بطور جداگانه ارسال دارند .

۲ـتغییر رشته‌درخواستی تاآخر وقت روز بیستم مرداد ماه ۴۷ امکان پذیر است ولی پس از توفیق در مسابقه و ثبت‌نام تغییردانشکده یر مقدور است .

۳ـمتولدین تاسال ۱۳۲۷ چنانچه پس از دریافت گواهی‌نامه‌ششم متوسطه ترك تحصیل داشته باشند قبل از ثبت‌نام بایستی وضع نظام وظیفه‌خودرا روشن نمایند .

۴ـهرگاه اطلاعاتی که‌دربرك درخواست نوشته شده کامل وخوانا نباشد و یامدارك ارسالی ناقص باشد بدرخواست داوطلب‌ترتیب اثر داده نخواهد شد .

۵ـپیش از آنکه‌این‌درخواست‌ومدارك ضمیمه آنرادرپاکت‌بگذارید دقت کنید که نقص نداشته باشد .

۶ـدر روی‌پاکت جمله«مربوط به ثبت‌نام» و«نام‌دانشکده‌ای که برای آن تقاضای ثبت‌نام شده باید قیدشود .

آ ـ ۱۵۵۸۲

دبیرخانه دانشگاه ملی ایران

دکتر محمدرضا صالحی کرمانی

محمد پیامبر عالیمقام اسلام

نخست میلاد رسول اکرم حضرت محمد صلی‌الله علیه وآله را بشما خوانندگان عزیز تبریك می‌گوئیم وآنگاه بنقل کلامی از «ژان ژاك‌روسو» می‌پردازیم.

می‌گوید:

«برای کشف بهترین قوانینی که بدرد ملل بخورد یك عقل کل لازم است که تمام شهوات انسانی را به‌بیند ولی خودهیچ حس نکند، باطبیعت هیچ رابطه‌ای نداشته باشد ولی آنرا کاملا بشناسد، سعادت او مربوط بما نباشد ولی حاضر بشود بسعادت ما کمك کند. بالاخره به افتخاراتی اکتفا نماید که بمرور زمان علنی گردد یعنی در یك قرن خدمت کند ودر قرن دیگر نتیجه بگیرد.

بنابرآنچه گفته شد فقط خدایان می‌توانند چنانکه شاید وباید برای مردم قانون بیاورند.»

ژان ژاك‌روسو که یك شخصیت بزرك علمی است و سخنانش در مطالب حقوقی دارای سندیت است، طبق گفتار بالا معتقد است که:

قانونگذاری فقط حق خدا است.

واین است پایه و اساس مکتب حقوقی اسلام.

اسلام قانون‌گذاری رافقط حق خدا می‌داند و معتقداست که بشر صلاحیت وضع قانون راندارد.

زیرا:

گرچه فطرت بشر ذاتا متمایل بحق وقوانین حق است ولی این خاصت هم در بشرهست که معمولا در مقام عمل، از مسیر حق منحرف میشودو اگر بشر خود همیشه در مقام عمل از احکام فطرت پیروی می‌نمود وازمسیر عدالت خارج نمیگردید دیگر لازم نبود که افراد برای ایمنی ازیکدیگر دست بتشکیل حکومت بزنند.

می‌دانند که اصولا پیدایش حکومت و تمرکز دادن قدرت دریك فرد و یا افرادی بنام دولت، برای اینست که آن قدرت جلو بی‌عدالتی افرادرا گرفته و همه‌را به‌انجام وظائف خویش در اجتماع ملزم سازد، در صورتیکه اگر مردم خود بطور طبیعی رعایت اصول حق وعدالت را میکردند، دیگر حکومت و دولت در اجتماع یك امر زائد و تشریفاتی بیش نمی‌بود.

واز این بالاتر آنکه: ماقبول داریم که بشر ذاتا متمایل بحق است ولی آیا همه ویا لااقل اکثریت قادر بتشخیص حق وقانون عدالت هستند. آیا تمام افراد اجتماع دارای این رشد فکری هستند که بتوانند عدالت را تشخیص داده سپس آنرا مورد عمل قرار دهند؟ ما می‌بینیم که حتی شخصیت‌های بزرك وعاقل اجتماع گاهی چنان تحت تاثیر محیط و عادات و آداب غلط اجتماع قرار می‌گیرند که حتی قدرت درك واضح‌ترین مطالب از آنها گرفته میشود.

مثلا:

در چهارده قرن قبل یك عادت زشت و یك رسم ناپسند دربین مردم عرب رائج بود آنان از روی تعصب ویااز ترس فقر ودرماندگی دختران معصوم خود را زنده بگور می‌کردند و عجب آنکه این عمل زشت و ناپسند دربرابر چشم رجال بزرگی که دنیا بعقل ودرایت آنها اقرار دارد انجام میگرفته است بدون اینکه این رجال بزرك و عقلاء قوم عکس‌العملی منفی در برابرآن از خودنشان دهند.

چرا؟

برای اینکه تاروپود مغز آنها تحت تاثیر محیط است و قضاوتشان در باره قضایا و مسائل اجتماعی از پشت عینك جامعه ومحیط انجام می‌گرفته. آنرا خوب می‌دانسته‌اند که جامعه آنرا خوب می‌دانسته وآنرا بد میشمردند که محیط آنرا بدمیشمرده است.

واما نمونه‌ای که باکمال تاسف در دنیای کنونی و در برابر چشم رجال عاقل و کاردان وبزرگان سازمان ملل طوری است که همیشه قضاوت او درباره امور از دریچه چشم اجتماع است، و این عینك تار اجتماع، بشر را از اینکه حقایق و واقعیتها را به‌بیند محروم می‌کند. وبه این جهت است که می‌گوئیم بشر نمی‌تواند وضع کننده قوانین صحیح و عادلانه باشد.

قانون گذار باید کسی باشد خارج از محیط جامعه، تابطوریکه گفتیم عادات و آداب غلط جامعه در اوبی‌اثر، باشد، و ثانیا دارای منافعی در اجتماع نباشد تابحکم تامین آن منافع در موقع وضع قانون از عدل روگردان شود و ثالثا باید دارای هوای نفس و شهوت ودوستی مقام و حب اولاد ونظائر اینها نباشد تااینکه این صفات اورا از اظهارحق بازندارد، باید عقلش کامل باشد تا حق را درست تشخیص دهد. باید برموز اجتماع، بروح آن، به سعادت آن، به‌بدبختی آن و بالاخره بهمه چیز آن آشنا باشد تابتواند عوامل سعادت وبدبختی آن را تشخیص دهد، باید مردم شناس باشد، کتاب روح بشر را خیلی خوب بفهمد تابتواند قوانینی منطبق باروح او وضع کند.

وآیا در اجتماع چنین شخص ویا این چنین شخصیتی پیدا میشود؟ و آیا اصولا درمیان بشر کسی یافت میشود که واجد تمام این خصوصیات و شرائط باشد.

ژان ژاك‌روسو جواب منفی می‌دهد و معتقداست که باتوجه به این شرائط فقط خدا میتواند وضع قانون کند واین است پایه و اساس مکتب اسلام.

جامعه اسلامی معتقد است که قانون را خدا وضع نموده است واو است که قوانین خود را بوسیله پیامبر عالیمقامش حضرت محمدبن عبدالله به بشر ابلاغ نموده است و با این ترتیب پیدا است که پیغمبر واسطه ابلاغ قانون است نه قانگذار.

واینك در آخر کار نیز لازم می‌دانیم که میلاد مسعود پیامبر عالیمقام اسلام حضرت محمدبن عبداله را بجامعه اسلامی تبریك گفته توفیق پیروی از قوانین او را برای همگان از خدای بزرك بخواهیم.

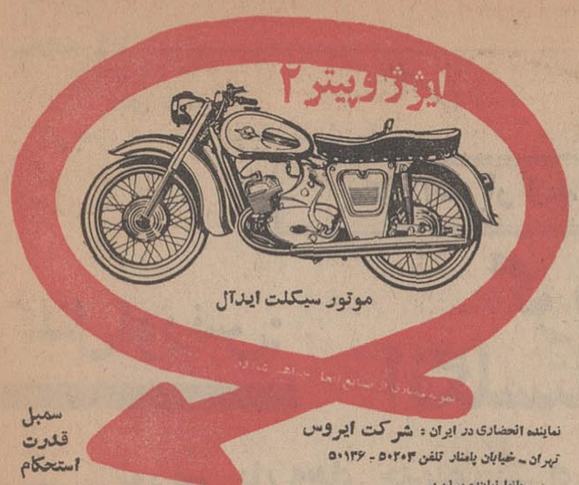

باران مصنوعی ایمز آمریکا
نماینده انحصاری شرکت باران خیابان آیرتماور تلفن ۹۵۰۱۰۹

شوئپس بنوشید

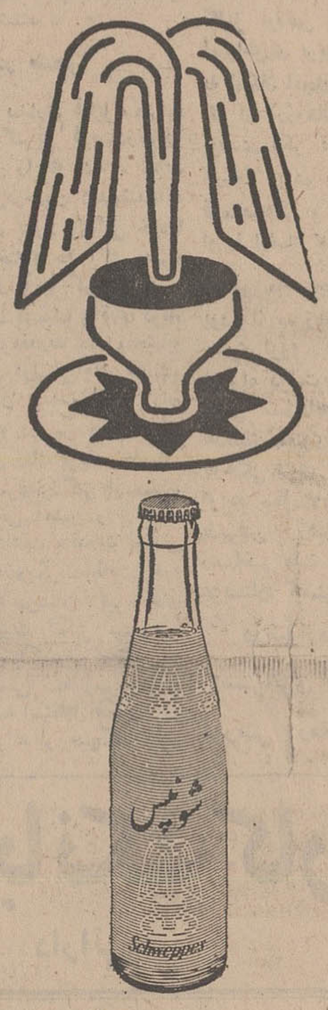

شوئپس پرتقالی

جینجرایل

تونیك

سودا

Schweppes
REGD. TRADE MARK

دبیرستان عبدالله مستوفی

با تکمیل کلاسهای چهارم ریاضی، طبیعی و ادبی و پنجم و ششم طبیعی و ادبی فعالیت فرهنگی خود را در سال تحصیلی ۴۷-۴۸ آغاز مینماید.

کلاسهای تقویتی علوم و مکالمه زبانهای فرانسه و انگلیسی در ایام تابستان نیز دائر است

تجریش ـ باغ فردوس مؤسسه فرهنگی صفی نیا ـ تلفن ۸۴۰۰۱

انجمن دوشیزگان و بانوان

بمناسبت فرارسیدن تابستان و تعطیل مدارس:

کلاسهای فشرده

(دوره ازیك ماه ونیم تاسه ماه)

خیاطی ـ آشپزی ـ ماشین‌نویسی منشیگری ـ انگلیسی ـ آرایش و زیبائی ـ گلسازی ـ گل آرائی ـ رقص وموسیقی ـ فارسی ـ کمك های اولیه ـ سنگدوزی و ....

برای نامنویسی بدبیرخانه انجمن دوشیزگان وبانوان (خیابان بهار شمالی ـ نبش نامجو ـ تلفنهای ۷۵۶۸۳۱ و ۷۶۴۹۸۴) مراجعه فرمائید.

از: سندی تایمز
ترجمه: هوشنگ کوچک شوشتری

۳- اسرار زندگی کلنل لورنس

کلنل لورنس: گرداننده سیاست انگلستان در خاورمیانه!

لورنس پایه‌های جدیدی برای سیاست انگلستان در خاورمیانه ریخت

زندگی کلنل لورنس از زمانی که وارد دانشگاه اکسفورد شدتا هنگامیکه بعنوان یك باستان - شناس بخاورمیانه و مصر اعزام گردید برکسی پوشیده نیست ، همچنین تماس او با مقامات‌مصری در زمان جنك‌بعنوان یك‌کارشناس امور خاورمیانه نیز برای همگان روشن بود . اما مسئله‌ایکه‌تاکنون کسی از آن اطلاعی نداشت این بود که کلنل لورنس از همان‌روز های اول ورودبدانشگاه آکسفورد بعضویت سازمان اطلاعات‌انگلستان «اینتلیجنت سرویس » درآمده‌ودر شعبه این سازمان در امور خاور- میانه مشغول مطالعا ت‌بود ،دراین سازمان لورنس تحت آموزش و تربیت سخت و دقیق قرار گرفته و آماده مشد تا بخاورمیانه اعزام گردد . بنابراین هنگامیکه‌لورنس در مصر و خاورمیانه بکار حفاری های باستانشناسی اشتغال داشت‌در ظاهر یك محقق جوان انگلیسی و باطنا یکی از مامورین سازمان اطلاعات انگلستان بوده و حضور وی در خاور میانه بمنظور بررسی اوضاع این منطقه و یافتن زمینه های مناسب برای اعمال مقاصد دولت انگلستان بود .

• نظامی باستانشناس

شخصی که کلنل لورنس تحت نظر او کار میکرد یکی‌ازمامورین برجسته اینتلیجنت سرویس بنام « دی . جی . هوگارت» بود که نیمی از عمر خود را در این راه گذرانده و ازپایه گزاران‌سرویس اطلاعات انگلستان در خاور میانه است . این سرویس بعدها به‌دفتر عربی تغییر نام داده و در قاهره سازمان یافت .

هوگارت در شناساندن خاور - میانه به کلنل لورنس و آگاه ساختن او از نحوه زندگی،عادات و سنن اعراب نقش عمده‌ای‌داشت، وی ترتیب مسافرتهای بیشماری‌را به کشورهای مختلف عربی برای کلنل لورنس داده و بالاخره‌اورا بمعاونت گروه باستانشناسان انگلیسی در حفاریهای باستان - شناسی شمال شرق سوریه‌باحقوق سالیانه صد لیره برگزید .

در فاصله حفاریهای باستان - شناسی او به تهیه نقشه‌های‌نظامی پرداخته و با همکاران خود بنام «لئونارد» که بعد ها لقب «سر» گرفت و سروان نیوکامب ازواحد مهندسی سلطنتی انگلستان ، امکانات نظامی خاورمیانه دانحت بررسی قرار داد ، بطوریکه در سال ۱۹۱۴ لورنس صاحب پرونده ذیقیمتی از اطلاعات مربوط به فعالیتهای آلمانها ، فرانسویها و عثمانیها شده و با شروع جنك . هر چند ظاهرا افسری جزء در سازمان اطلاعات انگلستان بود، عم لانمایندگی سرویس مخفی انگلستان در قاهره بعهده او گذاشته شد .

کلنل لورنس وظائف سرویس مخفی انگلستان را بخوبی انجام‌می داد ، او عملا باتمام جنبشهای ناسیونالیستی اعراب‌آشنائی‌وتماس نزدیك پیدا کرده و کلیه رهبران این جنبشها را بخوبی میشناخت و ضمنا عملیات عثمانیها رانیزتحت نظر داشته و با مطالعات فراوان، از تاکتیکهای جنگی و انواع‌سلاح های آنها آگاهی کامل‌یافته‌بود.

• تئوریسین امورخاورمیانه

گذشته از تمام دانشهای‌مربوط بخاورمیانه کلنل لورنس‌موفق‌شده بود صحیح ترین نظریه‌هارادرباره اوضاع‌واحوال خاورمیانه‌و جریانات حادی را که طی این سالها در این منطقه میگذشت تفسیر کندو این مسئله‌ای بود که نه هوگارت و نه هیچکس دیگر موفق بانجام آن نشده بودند .

نظریات و تئوریهای کلنل لورنس ازاین‌پس‌اساس تصمیمات‌امپراطوری انگلیس را برای خاورمیانه‌تشکیل داده و تا آخرین روزهای اقامت نیروهای انگلیسی در این‌سرزمین واقعیت و استحکام خود را حفظ کرد

اما کلنل لورنس شخصا هیچ گاه خود را بخاطر چنین بدعتی که برای امپراطوری انگلستان بمثابه رویائی شیرین بود در خورتحسین نمیدانست

تا این زمان سیاست عمومی انگلستان در قبال مستعمرات راهی جز آن بود که لورنس موفق به پایه گذاری آن شد ، انگلیسی هاهیچگاه برای‌جلب‌مردم‌مستعمرات معتقد نبودند ویا بفکرشان‌خطور نمیکرد که‌درصدد شناختن‌زندگی و آداب وسنن آنها بوده وبجای مقابله با آنها ، همگامشان شوندو بخاطر همین سیاست اکثرا یادر صحنه کشورهای عربی موفق‌نبوده ویا موفقیتشان نسبی بود .

لورنس دراعمال سیاست‌ومقاصد انگلستان از ابزارهای سیاسی دیگری استفاده کرد که دراوائل کار نه‌فقط موردقبول گردانندگان سرویس مخفی انگلستان درخاور- میانه نبود بلکه آنها عقیده‌بابطال این ابزار داشتند .

* جنبش در صحرا

جنبش و بیداری قبایل‌صحرای عربستان بزرگترین فرصت‌زندگی کلنل لورنس را باو داد ، شاید کمتر کسانی‌درجهان دیده‌شده‌اند که فرصتهای بزرك زندگی خودرا بدرستی شناخته و حد اکثر بهره برداری را از آنها کرده‌باشند . لورنس جثه‌ای ضعیف و قدی‌کوتاه داشت . کمبودقدرت بدنی‌واحتیاج بچنین قدرتی درصحراهای خشك‌و خشن عربستان بشدت او را رنج میداد ، اما او در پس چنین‌جثه‌ای نحیف‌وصورتی رنك پریده‌وچشمانی مضطرب و سری‌بزرگتر ازمعمول. استحکام روحی آهنین و اراده‌ای خلل ناپذیر داشت ، قدرت لورنس درواداركردن‌دیگران‌باطاعت‌ازخود و جلب اعتماد مردمان تیره های مختلف ، حیرت انگیز مینمود ، لورنس انگلوساکسونی معتقد و انگلیسی مومن به امپراطوری انگلستان بود، استقلال فکری و اعمال خودسرانه او هیچگاه دلیل برتزلزل ایمانش بامپراطوری‌نبوده بلکه با اعتقادی که به صحتشان داشت او را در راه خدمت‌بوطنش راغب‌تر و صادق‌تر میساخت .

با آغاز جنك بین الملل اول ، عملیات نظامی با اهمیتی درخاور- میانه به چشم نمی خورد ، کلنل‌از راه دور میشنید که‌فرانسه‌مغلوب شده است . او در فکر این بودو شاید دستور داشت که جنبش را در خاورمیانه در قبال دشمنان به نمایش گذارد .

اما او بدستورات خشك‌و کلاسیك اعتقاد چندانی نداشت ومیخواست اگر کاری انجام میدهدتمورآمیز وبا اهمیت باشد .

کلنل لورنس با اعتقاد به پیروزی امپراطوری بریتانیا درجنك‌واطمینان به امکان ایجاد اتحاد بین‌ملل‌عرب که از آرزوهای دیرینه انگلستان بود در فکر تحقق بخشیدن‌بچنین آرزوئی بوده و دستورات جزئی فرماندهانش و عملیات ناچیز نظامی او را ارضاء نمیکردند ،

لورنس ماجراجو نبود . اومجاهدی بود از سرزمین غرب که پیام معنوی لزوم اتحاد ملل عرب را بهمراه داشت . وی اعراب را به قیامی مسلحانه بخاطر رسیدن به هدفهای معنوی یعنی اتحاد و یك پارچگی فتوی داد ، اعراب بفتوای او در سال ۱۹۱۷ پاسخ داده وبا پذیرفتن رهبری خردمندانه اش رستاخیز ملت عرب را در سرتاسر عربستان گسترش دادند.

درشماره آینده

استراتژی جنگی کلنل لورنس درمقابل عثمانیها

بخاریهای باغی (پلار)مورد بازدید باغداران اصفهان قرار گرفت

آقای مهندس رهنما مدیر کارخانه پلار درموردبخاری های باغی بمدعوین‌توضیح میدهد .

بنابدعوتی که از طرف اداره کل کشاورزی و اداره کل‌اطلاعات رادیو بعمل آمده بود قریب پانصد نفر از باغداران ومعتمدین وروسای دوایر دولتی در محل باغ‌نمونه واقع در حسن آباد جنوب غربی اصفهان حضور بهم رساندند نااز میوه‌هائی که بوسیله بخاری باغی « پلار » بطور معجزه آسائی از گزند سرمانجات یافته بود دیدن نمایند ابتدا معاون اداره کل کشاورزی بیاناتی در موردنحوه مبارزه با سرما وطرز جلوگیری از آفات ایراد نمود و اضافه کرد بخاری‌های باغی پلار توانسته‌است درختهای میوه را که ملاحظه می فرمائید از گزند سرمای شدید امسال حفظ نمایند و اثرات [illegible] که از این طریق عاید کشاورزان میشود تشریح نمود . سپس نماینده کارخانه پلارسازنده بخاری‌های باغی پیرامون نحوه ساختمان وچگونگی کارو هزینه مصرفی هر بخاری و تعداد بخاری های لازم برای هر هکتار زمین‌را به تفصیل بیان نمود و باحساب دقیق استفاده از این بخاری‌ها را برای باغداران‌ثابت کرد . بعد آقای حاج کریم صیرفیان پور نتایجی که شخصا از بکاربردن بخاری‌های باغی در مبارزه باسرما بدست‌آورده یادآور شدو بازدید از قسمت هائی از باغ که بوسیله بخاری های باغی باسرما زدگی مبارزه شده شروع شدکه باقسمت دیگر که از بخاری استفاده نشده بود قابل مقایسه نبود . باین شرح که در قسمت اول هر یك درخت بطور متوسط قاصد کیلو بارداشت و در قسمت دوم بکلی فاقد میوه یایکی دودانه بچشم می‌خورد . این بازدیدبرای مدعوین بی نهایت جالب و تعجب آور بود چون با حساب دقیق و قیمت هر بخاری که هشتصد ریال بفروش میرسد و اقلا ده سال‌می توان با هزینه بسیار نازلی «برای هر درخت هشتاد ریال » از آن استفاده کرد و از طرف دیگریك درخت تا ۴۵۰۰ ریال سودویژه میدهد تعجب مشاهده کنندگان رایك برچند نموده بود بخصوص باوامی .که از طرف اداره کل کشاورزی دراین مورد به‌باغداران و کشاورزان میدهد تصمیم کلی میگرفتند که حتما برای سال‌آتی ازاین بخاری ها استفاده‌نمایند.

این بازدید قریب دو ساعت‌طول کشید .

مشخصات‌بخاری‌های‌باغی

۱-پلار باغی از ورق ضد زنك ساخته شده است .

۲-ظرفیت‌پلارباغی‌حدود چهل لیتر ومقدار سوخت آن یك تادو لیتر نفت سیاه در هر ساعت است .

۳-برای هر هکتار زمین بین ۷۰ تا صد عدد پلار باغی کافی است تا هوای باغ را ۵ تا ده درجه بالا برده درختان رااز خطر سرمانجات دهد.

۴-روشن کردن یکصد دستگاه پلار باغی بوسیله دو کارگر در ده دقیقه طول میکشد

مرکز فروش :
اصفهان شرکت پلاژ
تلفن ۳۶۴۱
تهران - فروشگاه ایوان
تلفن ۷۹۲۶۴۸ -۷۹۳۹۱۹

دختران و پسران ایران
روز سه‌شنبه هرهفته فقط
یك مجله می‌خوانند .
اطلاعات
دختران و پسران

جهان صنعتی ...

بقیه از صفحه ۷

سرمایه‌داری را مطرود دانسته و معتقد بود : کشور های صنعتی‌اعم از سوسیالیستی یاسرمایه داری دارای منافع‌مشترکی هستند و کشور های در حال رشد نیزدارای منافع واحد ، گروه اول روزبروز غنی‌تر میشوند و گروه دوم روز بروز فقیر تر ، جنك آینده بین این دو اردوگاه است نه‌اردوگاه سوسیالیستی وسرمایه داری.

جوامع صنعتی چه سوسیالیستی و چه سرمایه‌داری با بحرانوبیماری مشترکی روبرو هستند و جوامع کشورهای در حال رشدنیزبه‌بیماری واحدی مبتلا می باشند .

• حداعلای رشد

به عمق سخنان ژنرال دوگل و فرانتز فانون فروریم آن دواین سخن را میگویند .

وقتی کشورهای‌صنعتی‌بحداعلای رشد رسیدند و ماشین بر جامعه تسلط کامل یافت نیرو هاهماهنگی وتوازن خودرا از دست میدهند و جامعه که به مرحله نهائی رشد صنعتی رسیده دچار بحران مادی و معنوی می گردد .

ازگزند این بحران نه جامعه صنعتی سرمایه‌داری در امان‌است نه جامعه صنعتی سوسیالیستی .

حقیقت دیگر آنست که بحران های کنونی نشانه آنست که‌جوامع صنعتی در جستجوی راه سومی‌بین سرمایه داری و کمونیسم هستند . این راه سوم نباید باآنچه که‌بنام نیروی سوم در جهان شهرت دارد اشتباه شود ، زیرا که این‌نیروی سوم مطرح کننده یك سلسله نظرات سیاسی بدون زیر بنای اقتصادی بوده و پیدایش آنرا باید در جبهه بندی سیاسی جهان پس‌از جنك دوم دانست . بدین معنی که وقتی شوروی در راس بلوك شرق و آمریکا در راس بلوك غرب قرار گرفتند و ژدانف تئوریسین‌جهان کمونیسم گفت:جهان‌بدو اردوگاه شرقو غرب تقسیم شده،گروهی‌از کشورها چون هند و یوگسلاوی برخاستند و از نظر سیاسی خودرا غیر متعهداعلام کرده‌وتائیدنمودند که عضو پیمان های نظامی نبوده ووابسته به گروه بندیهای سیاسی شرقو غرب هستند.

بدین ترتیب یك نیروی‌سوم‌سیاسی که درواقع قیام کننده علیه‌پیمان های نظامی بود پا بعرصه وجود گذاشت . لکن این نیروی سوم از نظر اقتصادی اصولی را که باید بجای کمونیسم و سرمایه داری زیر بنای جامعه‌ای راتشکیل دهد ارائه نداد .

بهر حال سخن در اینست که تظاهرات‌مردم فرانسه ، آمریکا ، انگلستان ، اروپای شرقی ، ژاپن، اروپای غربی و ایتالیا همه و همه مبین آنست که این بحران مربوط به‌یك کشور بخصوص صنعتی‌نبوده ومردم این کشور ها اعم‌ازکمونیسم وغیرکمونیسم در تلاش یافتن‌سیستم اقتصادی یااجتماعی و دولتی‌جدید هستند که جایگزین آن دوسیستم گردد و پاسخ گوی نیازمندی‌های جامعه صنعتی در عصر تسخیر فضا باشد .

لکن اگر دراین میان کشورهائی که دچار بحران شده‌اند بعوض یافتن راه حل منطقی و اصولی‌برای توفق بر بحران، از دموکراسی به دیکتاتوری روی آورند تنهابرای زمانی کوتاه موفق به حفظ ثبات رژیم خودخواهند شد .

بانك کار

ترازنامه درپایان سال ۱۳۴۶

دارائی

شرح		مبلغ
اسکناس ومسکوك		۵۰ر ۶۲۵ر۶۵۰ر۱۱۵
سپرده نزدبانك‌مرکزی ایران :		
سپرده قانونی	۱۴۵ر۸۴۰ر۰۰۰-	
سایر سپرده‌ها	۲۸۸ر۳۶۰ر۴۸۹ر۹۰	۹۰ر ۴۸۹ر۲۰۰ر ۴۳۴
موجودی‌نزد بانکهای داخلی		۶۵ر ۸۴۲ر۰۳۷ر۶۵
اسناد خزانه		۲۷ر۵۹۰ر۰۰۰-
اسناد نزولی وبروات خریداری		۵۰ر۰۶۷ر۰۲۶ ر۴۷۵
وام‌ها وسایرمطالبات		۹۱۰ر۴۳۳ر۵۰۵-
سایر دارائیها		۱۵ر ۲۶۴ر۷۳۳ر۱۴
مشارکت		۱۷ر۹۲۵ر۰۰۰-
منقول پس‌ازاستهلاك		۳۵ر ۸۵۹ر۵۵۴ر۲
غیر منقول‌پس‌از استهلاك		۷۵ر۹۹۵ر۷۲۴ر۳۷
جمع		۸۰ر ۶۵۸ر ۸۷۶ر۱۹۵ر۱
تعهدات مشتریان بابت‌ضمانت‌نامه‌ها		۷۵ر ۳۴۴ر ۴۲۳ر۳۷۰ر۳
جمع کل		۵۵ر ۰۰۳ر ۳۰۰ر۰۶۶ر۵

بدهی

شرح		مبلغ
سرمایه		۳۰۰ر۰۰۰ر۰۰۰-
اندوخته‌ها:		
اندوخته‌قانونی	۱۷ر۳۸۰ر۰۷۲ر۵۵	
سایر اندوخته‌ها	۱۵ر۰۱۶ر۲۷۵ر۷۵	۳۲ر۳۹۶ر۳۴۸ر۳۰
بستانکاران :		
حسابهای‌جاری اشخاص‌وسایر		
سپرده‌های دیداری	۶۱۵ر۲۳۸ر۲۹۶ر۸۵	
حساب بانکها	۲۹ر۷۷۵ر۶۴۹ر۲۰	
سپرده‌های‌مدت‌دار	۵۸۷ر۳۷۸ر۵۱۱ر۵۰	۱ر۲۳۲ر۳۹۲ر۴۵۷ر۵۵
سایربدهی‌ها :		
سودقابل تقسیم	۳۳ر۰۰۰ر۰۰۰-	
سایر بستانکاران	۹۸ر۰۸۷ر۸۵۲ر۹۵	۱۳۱ر۰۸۷ر۸۵۲ر۹۵
جمع		۶۹۵ر۸۷۶ر۶۵۸ر۸۰
ضمانت‌نامه‌های‌صادره		۳ر۳۷۰ر۴۲۳ر۳۴۴ر۷۵
جمع کل		۵ر۰۶۶ر۳۰۰ر۰۰۳ر۵۵

حساب‌سودوزیان برای‌سال منتهی به۳۰اسفندماه ۱۳۴۶

بدهکار

شرح	مبلغ
هزینه کل	۴۷ر۹۱۹ر۳۷۷ر۸۰
پاداش کارکنان بانك	۵ر۸۷۹ر۰۹۶-
استهلاکات :	
منقول	۱ر۷۹۳ر۶۵۶-
غیر منقول	۹ر۴۶۳ر۳۲۸ر۵۰
ذخیره مالیات	۱۱ر۲۵۶ر۹۸۴ر۵۰
مانده نقل بحساب تقسیم سود	۳ر۱۰۶ر۶۵۰-
	۴۹ر۸۰۵ر۲۱۴ر۰۵
جمع	۱۱۷ر۹۶۷ر۳۲۲ر۳۵

بستانکار

شرح	مبلغ
بهره	۱۰۷ر۳۷۴ر۴۶۴ر۸۵
کارمزد	۳ر۳۴۴ر۶۳۳ر۹۵
درآمدمتفرقه	۷ر۲۴۸ر۲۲۳ر۵۵
جمع	۱۱۷ر۹۶۷ر۳۲۲ر۳۵

حساب‌تقسیم‌سود برای‌سال منتهی به۳۰اسفندماه ۱۳۴۶

بدهکار

شرح	مبلغ
اندوخته قانونی	۸ر۸۱۸ر۶۴۴-
سایراندوخته‌ها	۷ر۹۹۶ر۳۱۶ر۴۰
قابل تقسیم	۳۳ر۰۰۰ر۰۰۰-
جمع	۴۹ر۸۱۴ر۹۶۰ر۴۰

بستانکار

شرح	مبلغ
مانده‌سودنقل‌ازسال قبل	۹ر۷۴۶ر۳۵
نقل ازحساب‌سود وزیان	۴۹ر۸۰۵ر۲۱۴ر۰۵
جمع	۴۹ر۸۱۴ر۹۶۰ر۴۰

نشانی کامل حوزه‌های مالیاتی تهران
وحدود جغرافیائی حوزه‌های سر ممیزی مالیاتی

حدود حوزه‌های مالیاتی محدوده اداره دارائی منطقه یك تهران که شامل سه حوزه بشرح زیر میباشد .

حدود حوزه سرممیزی(۱) مالیاتی. که شامل حوزه های۲و ۳و٤ و٥ واقع درخیابان‌شاهرضا جنب پمپ بنزین جنب‌پلاك ۱۲٤ میباشد .

شمالا ـ الف ـ بر جنوبی خیابان دانشگاه جنك از خیابان سی‌متری باغشاه تا خیابان بوستان سعدی . ب- بر جنوبی خیابان بوستان سعدی . ج- بر شرقی خیابان خوش از خیابان بوستان سعدی تاسپه عربی . د ـ بر جنوبی خیابان سپه عربی از خیابان خوش تا خیابان جیحون .

شرقا ـ بر غربی خیابان سی متری باغشاه از خیابان دانشگاه تا خیابان قزوین .

جنوبا ـ بر شمالی خیابان قزوین از سی متری باغشاه تا سلیمانیه .

غربا .ا ل ف- برشرقی خیابان جیحون ازسپه غربی تاشاهرخ ب- بر جنوبی شاهرخ از خیابان جیحون تا کوچه میلانی . ج- بر شرقی کوچه میلانی تا خیابان حسام‌السطنه . د- بر شمالی خیابان حسام السلطنه از کوچه میلانی (نهر فیروز آباد) تا خیابان مقدم. ه ـ بر شرقی خیابان مقدم از حسام‌السطنه تا گلستان . ز ـ بر شمالی خیابان گلستان از مقدم تاسلیمانیه و بر شرقی خیابان سلیمانیه تا خیابان قزوین .

حدود حوزه سرممیزی ۲ مالیاتی‌که شامل حوزه‌های۱و ۷و۸ و۹ واقع درخیابان‌آیزنهاور جنب‌پمپ بنزین‌پلاك ۷٦٤ وتلفن ۹٥۲۸٥۰ میباشد

شمالا ـ بر جنوبی خیابان آیزنهاور از خیابان خاقانی(اسکندری) تاسه راه کاروانسرا سنك .

شرقا ـ ا ل ف. بر غربی خیابان خاقانی (اسکندری) از خیابان آیزنهاور تا خیابان بوستان سعدی . ب- برشمالی خیابان‌بوستان سعدی از خیابان خاقانی تا خیابان خوش . ج- بر غربی خیابان خوش از سعدی تاسپه غربی و بر شمالی سپه غربی تا خیابان جیحون . د ـ برغربی جیحون از سپه غربی تاشاهرخ و برشمالی شاهرخ تاکوچه میلانی و بر غربی کوچه میلانی تا خیابان‌حسام‌السلطنه و بر جنوبی خیابان حسام السلطنه تا خیابان مقدم . ه ـ بر غربی خیابان مقدم تا گلستان و بر جنوبی گلستان تا خیابان سلیمانیه و بر غربی خیابان سلیمانیه تا خیابان قزوین . ز ـ بر شمالی خیابان قزوین‌تاسه‌راه آذرین و بر غربی جاده ساوه از سه راه آذرین تا حد نهائی تهران بزرك .

جنوبا ـ حدنهائی‌تهران‌بزرك.

غربا ـ حد نهائی تهران بزرك تاسه راه کاروانسراسنك .

حدود حوزه سرممیزی (۳) مالیاتی‌که شامل حوزه های ۶ و ۱۰ و۱۱ واقع درخیابان آیزنهاور محل دارائی‌منطقه یك پلاك ۲۹۱ تلفن ۳۰٤۱٥٤ میباشد

شمالا ـ حد نهائی تهران بزرك تاوردآورد کاروانسرا سنك .

شرقا ـ الف . بر غربی خیابان سی متری باغشاه از خیابان دانشگاه جنك تا میدان ۲٤ اسفند . ب- بر غربی خیابان امیر آباد از میدان ۲٤ اسفند تاحد نهائی تهران‌بزرك.

جنوبا . ا ل ف- بر شمالی خیابان دانشگاه جنك از سی متری باغشاه تا بوستان سعدی . ب- برشرقی خیابان خاقانی ازبوستان سعدی تا آیزنهاور . ج- بر شمالی خیابان ایزنهاور از خاقانی (اسکندری) تاسه راه کاروانسراسنك .

غربا ـ حدنهائی تهران بزرك دەوردآوردتا کاروانسراسنك .

حدود حوزه‌های مالیاتی محدوده اداره دارائی‌منطقه دو تهران که شامل۲ حوزه بشرح زیر میباشد

حدود حوزه سرممیزی ٤ مالیاتی. که شامل حوزه های ۱۲و۱۳ واقع درخیابان شاه ابتدای خیابان ۲۰ متری پلاك ۱۱۹ تلفن ٤۲۰۸۳ میباشد .

شمالا ـ بر جنوبی خیابان شاهرضا از میدان فردوسی تا میدان ۲٤ اسفند .

شرقا ـ بر غربی خیابان حافظ از شاهرضا تا میدان حسن‌آباد.

جنوبا ـ بر شمالی خیابان سپه از میدان حسن آباد تامیدان باغشاه .

غربا ـ بر شرقی خیابان سی متری از میدان ۲٤ اسفند تا میدان باغشاه .

حدود حوزه سرممیزی ٥ مالیاتی. که شامل حوزه‌های ۱٤و۱٥ و۱٦ واقع درخیابان محمدرضاشاه خیابان‌سعادت پلاك ۳ تلفن ٦۲۲٥٦۳ میباشد .

شمالا ـ بر جنوبی خیابان ونك از سه راه ونك تا کارخانجات ونك حدنهائی تهران بزرك .

شرقا ـ بر غربی خیابان پهلوی شمیران از سه راه ونك تا چهار راه پهلوی بالا (خیابان شاهرضا).

جنوبا ـ بر شمالی خیابان شاهرضا از چهار راه پهلوی تا میدان ۲٤ اسفند .

غربا ـ بر شرقی خیابان امیر آباد از میدان ۲٤ اسفند تا انتها و ادامه آن تا حد نهائی تهران بزرك.

حدو حوزه‌های مالیاتی محدوده اداره دارائی‌منطقه سه تهران‌که شامل ۷ حوزه بشرح زیر میباشد

حدود حوزه سرممیزی ٦ مالیاتی‌که شامل حوزه‌های ۱۷ و۲۱ و۲۲و۲۳ واقع درابتدای خیابان تخت طاوس‌ازپهلوی پلاك ۲٥ میباشد

شمالا ـ بر جنوبی خیابان جهان کودك (خیابانی که جهان کودك در آن است) از سه راه ونك تاتپه های ممنوعه عباس آباد (حد فاصل تهران و شمیران) .

شرقا ـ الف- بر غربی خیابان غرب پادگان عباس آباد . ب- بر جنوبی خیابان عباس آباد از خیابان پادگان تا تقاطع خیابان روزولت . ج- بر غربی خیابان روزولت از خیابان عباس آباد تا خیابان شاهرضا (دروازه دولت).

جنوبا ـ بر شمالی خیابان شاهرضا از دروازه دولت تا چهار راه پهلوی بالا .

غربا ـ بر شرقی خیابان پهلوی شمیران از سه راه ونك تا چهار راه پهلوی بالا .

حدود حوزه سرممیزی۷ مالیاتی شامل حوزه‌های ۱۸و۱۹ و۲۰ واقع درخیابان بهار کوی مهتاب پلاك ۱۱ تلفن ۷۲٦٥۱ میباشد

شمالا . الف- بر جنوبی خیابان شهناز از خیابان شمیران‌قدیم (کورش)تاتپه‌های ممنوعه‌عباس‌آباد.

ب- بر جنوبی تپه های ممنوعه عباس آباد حد فاصل تهران و شمیران .

شرقا ـ بر غربی خیابان کورش (جاده قدیم شمیران) از سه راه ضرابخانه (خیابان شهناز) تا خیابان شاهرضا (پیچ‌شمیران)

جنوبا ـ بر شمالی خیابان شاهرضا ازپیچ شمیران تا ابتدای روزولت . (دروازه دولت)

غربا ـ الف . برشرقی خیابان غرب پادگان عباس آباد از تپه های ممنوعه تا خیابان عباس آباد . ب- بر شمالی خیابان عباس آباد ازغرب پادگان عباس آباد تا خیابان روزولت.ج- برشرقی خیابان روزولت ازخیابا ن عباس آباد تا دروازه دولت (شاهرضا)

حدود حوزه سرممیزی ۸ مالیاتی.که شامل حوزه‌های ۳۰ ۳۱ـ۲۱ـ۳۳ واقع درخیابان .نادری چهارراه قوام‌السلطنه میباشد

شمالا . بر جنوبی خیابان شاهرضا از میدان فردوسی تا خیابان حافظ (چهار راه کالج)

شرقا ـ بر غربی خیابان‌فردوسی از میدان فردوسی تامیدان سپه.

جنوبا ـ برشمالی‌خیابان سپه از میدان‌سپه تامیدان حسن آباد

غربا بر شرقی خیابان حافظ از میدان حسن آباد تا خیابان شاهرضا.

حدود حوزه سرممیزی (۹) مالیاتی که شامل حوزه‌های ۳٤ و۳٥ و۳٦ و۳۷ واقع درخیابان‌سعدی‌شمالی‌خیابان‌خانقاه روبروی باشگاه شهرداری پلاك۷۷ تلفن ۳۳۲۰۰۱ میباشد

شمالا ـ بر جنوبی خیابان اسلامبول از میدان مخبرالدوله (۲۸ مرداد) تا چهار راه اسلامبول .

شرقا ـ برغربی خیابان سعدی از میدان مخبرالدوله تاخیابان امیر کبیر (برق)

جنوبا ـ بر شمالی خیابان امیر کبیر از انتهای سعدی تا میدان سپه و برشمالی میدان سپه تا خیابان فردوسی .

غربا ـ بر شرقی خیابان فردوسی از میدان سپه تا چهار راه اسلامبول .

حدود حوزه سرممیزی (۱۰) مالیاتی. که شامل حوزه‌های ۳۸ـ۳۹ـ٤۰ـ٤۱ واقع درخیابان سیروس شمالی نزدیك مسجد سپهسالار شماره ۲۲ تلفن ۳۳۲۷۰٥ میباشد

شمالا ـ برجنوبی خیابان بهارستان از میدان بهارستان ابتدای خیابان مدرس (نظامیه) تاچهار راه مخبرالدوله .

شرقا ـ بر غربی خیابان مدرس (نظامیه) از میدان سیروس (سرچشمه) تا میدان بهارستان .

جنوبا ـ بر شمالی خیابان امیرکبیر از میدان سیروس تاانتهای خیابان سعدی .

غربا ـ بر شرقی خیابان سعدی از میدان مخبرالدوله تاانتهای سعدی .

حدود حوزه سرممیزی (۱۱) مالیاتی. شامل حوزه‌های ۲۷ـ۲۸ـ ۲۹ واقع درخیابان فردوسی‌شمالی کوچه کنوب پلاك ٤۰ شماره تلفن ۳۰٤۳٥٤ میباشد .

شمالا ـ بر جنوبی خیابان شاهرضا از دروازه دولت تا میدان فردوسی .

شرقا ـ بر غربی خیابان سعدی از دروازه دولت تا میدان مخبرالدوله .

جنوبا ـ برشمال خیابان اسلامبول از میدان مخبرالدوله تا چهار راه اسلامبول .

غربا ـ بر شرقی خیابان فردوسی از چهار راه اسلامبول تا خیابان شاهرضا (میدان فردوسی)

حدود حوزه سرممیزی(۱۲) مالیاتی. که شامل‌حوزه‌های ۲٤ـ۲٥ـ ۲٦ ابتدای خیابان هدایت. پلاك ٤۰ تلفن شماره ۳۰۳٤۰٥ میباشد

شمالا برجنوبی خیابان شاهرضا از پل چوبی تا دروازه‌دولت.

شرقا ـ بر غربی خیابان ابن سینا (دروازه شمیران) ازشاهرضا تا میدان بهارستان .

جنوبا ـ بر شمالی خیابان بهارستان (خیابان شاه) از میدان بهارستان تا میدان مخبرالدوله)

غربا ـ برشرقی خیابان سعدی از میدان مخبرالدوله تاشاهرضا (دروازه دولت).

حدود حوزه های مالیاتی محدوده اداره دارائی منطقه چهار تهران که شامل(٤) حوزه بشرح زیر میباشد

حدود حوزه سرممیزی (۱۳) مالیاتی‌که شامل حوزه‌های ٤۲ـ٤۳ـ ٤٤ـ٤٥ واقع درابتدای خیابان خواجه نصیر طوسی پلاك ۲٥٥ میباشد

شمالا ـ حد نهائی تهران بزرك (حد فاصل تهران و شمیران)

شرقا ـ بر غربی خیابان نظام آباد نارمك از مجیدیه تا شاهرضا .

جنوبا ـ بر شمالی خیابان شاهرضا از نظام‌آباد نارمك تا پیچ شمیران .

غربا ـ بر شرقی خیابان کورش کبیر (جاده قدیم شمیران) از پیچ شمیران تاسه راه ضرابخانه .

حدود حوزه سرممیزی (۱٤) مالیاتی‌که شامل حوزه‌های شماره ٤٦ـ٤۷ـ ٤۸ ابتدای خیابان ایرانمهر پلاك‌شماره ۱٥٥ر۲ میباشد

شمالا ـ بر جنوبی جاده لشکرك از گردنه قوچك تا جاده خاکی سوهانك .

شرقا ـ حد نهائی محدوده تهران بزرك .

جنوبا الف- بر شمالی جاده دماوند از دوراهی تلو تا میدان فوزیه .ب- بر شمالی شاهرضا از میدان فوزیه تا خیابان نظام‌آباد نارمك .

غربا بر شرقی سوهانك از تقاطع جاده لشکرك‌بطرف تهران تا انتهای خیابان نظام‌آباد شاهرضا .

حدود حوزه سرممیزی(۱٥) مالیاتی‌که شامل حوزه های مالیاتی٤۹ـ ٥۰ـ٥۱ ابتدای خیابان ایرانمهر پلاك ۱٥٥ر۲ میباشد

شمالا ـ الف . بر جنوبی جاده دماوند از دوراهی تلو تا میدان فوزیه .ب- بر جنوبی خیابان شاهرضا از میدان فوزیه تاپل‌چوبی.

شرقا ـ محدوده تهران بزرك برغربی تپه‌های فرح‌آباد‌شکارگاه سلطنتی و امتداد آن تا خیابان فرح‌آباد نیروی هوائی .

جنوبا ـ الف ـ بر شمالی فرح‌آباد از منطقه شکارگاه تا میدان ژاله .ب- بر شمالی خیابان ژاله از میدان ژاله تا سه راه ژاله

غربا ـ بر شرقی خیابان ابن‌سینا (دروازه شمیران) از سه‌راه ژاله تاپل‌چوبی تقاطع شاهرضا .

حدود حوزه سرممیزی (۱٦) مالیاتی‌که شامل حوزه‌های ۵۲ـ۵۳ـ۵٤ـ۵٥ واقع درمیدان ژاله جنب سینما سیلوانا میباشد

شمالا. الف- بر جنوبی خیابان فرح‌آباد از تپه های ممنوعه شکارگاه سلطنتی تا میدان فوزیه .ب- بر جنوبی خیابان ژاله از میدان ژاله تا سه راه ژاله .

شرقا ـ حد نهائی تهران بزرك .

جنوبا ـ حد نهائی تهران و شمیرری .

غربا ـ الف . بر شرقی خیابان مدرس ا زسه راه ژاله تا میدان سیروس (سرچشمه) .ب- بر شمالی خیابان ری ازمیدان سیروس تا خیابان ایران . ج- برشرقی خیابان ایران ازانتهای ایرا ن‌تا خیابان گوته . د ـ برجنوبی خیابان گوته ازخیابان ایران‌تاخیابان‌شمیرانات.ه ـ برشرقی‌خیابان‌شمیرانات‌ازانتهای گوته‌تاخیابان شوش . و ـ برجنوبی خیابان شوش از شمیرانات تا میدان شوش . ز ـ بر شرقی خیابان رزم‌آرا (جاده شمیرری) تا حدفاصل تهران و شمیرری .

حدود حوزه‌های مالیاتی محدوده اداره دارائی منطقه پنج تهران‌که شامل «٦» حوزه بشرح زیر میباشد

حدود حوزه سرممیزی «۱۷» مالیاتی. که شامل حوزه‌های ٥٦ ـ٥۷ـ٥۸ واقع درخیابان ناصریه کاخ دارائی طبقه فوقانی محل‌دارائی‌منطقه ٥ تهران میباشد

شمالا ـ الف . برجنوبی خیابان ادیب‌الممالك از خیابان شمیرانات تا خیابان ری . ب- برغربی خیابان ری از ادیب‌الممالك تاخیابان بوذرجمهری . ج- برجنوبی خیابان بوذرجمهری از خیابان‌ری تاچهارراه سیروس .

شرقا ـ برغربی خیابان شمیرانات از ادیب‌الممالك تا خیابان شوش .

جنوبا ـ برشمالی خیابان شوش از خیابان شمیرانات تا خیابان خیام .

غربا ـ الف . برشرقی خیابان سیروس‌ازچهارراه‌بوذرجمهری تامیدان مولوی . ب ـ برجنوبی خیابان مولوی از میدان مولوی تامیدان خیام . ج- برشرقی خیابان خیام از میدان خیام تا خیابان شوش .

حدود حوزه سرممیزی «۱۸» مالیاتی‌که شامل حوزه‌های شماره ٥۹ ـ ٦۰ ـ ٦۱ واقع درخیابان بوذرجمهری‌شرقی پلاك ۹٦٤ شماره تلفن ٥۹۱۲۷۸ می باشد

شمالا ـ الف ـ برجنوبی خیابان گوته از خیابان شمیرانات تا خیابان ایران . ب- برغربی خیابان ایران از گوته تا خیابان ری .ج- برجنوبی خیابان ری از خیابان ایران تا سه راه‌پامنار شرقا بر غربی خیابان شمیرانات از خیابان گوته تا ادیب الممالك

جنوبا ـ الف ـ برشمالی ادیب‌الممالك از شمیرانات‌خیابان‌ری.

ب- برشرقی خیابان‌ری‌ازخیابان‌ادیب‌الممالك‌تاسه‌راه بوذرجمهری نو. ج-برشمالی خیابان بوذرجمهری از خیابان ری تا انتهای پامنار .

غربا ـ برشرقی خیابان پامنار از خیابان امیرکبیر تا خیابان بوذرجمهری .

حدود حوزه سرممیزی «۱۹» مالیاتی که شامل‌حوزه های شماره ٦۲ـ٦۳ـ ٦٤ـ ٦٥ واقع در خیابان پامنار روبروی هتل ینا ضمیر می باشد

شمالا ـ برجنوبی خیابان امیر کبیر از سه راه پامنار تامیدان سپه .

شرقا ـ برغربی خیابان پامنار از امیرکبیر تابوذرجمهری

جنوبا ـ برشمالی خیابان بوذرجمهری از انتهای پامنار تا انتهای ناصرخسرو .

غربا برشرقی خیابان ناصرخسرو از میدان‌سپه‌تابوذرجمهری

حدود حوزه سرممیزی «۲۰» مالیاتی . که شامل حوزه های ٦۷ـ ٦۸ـ ٦۹ـ ۷۳ واقع درخیابان ناصر خسرو کاخ دارائی طبقه فوقانی محل دارائی منطقه ٥ میباشد

شمالا ـ برجنوبی خیابان بوذرجمهری از چهارراه سیروس تابازاربزرك .

شرقا ـ برغربی خیابان سیروس از چهارراه بوذرجمهری سیروس تا میدان مولوی .

جنوبا ـ برشمالی خیابان مولوی از میدان مولوی تابازارچه سعادت .

غربا ـ الف . برشرقی بازاربزرك از خیابان بوذرجمهری تا بازارعباس‌آباد . ب- برشمالی بازارعباس‌آباد از چهارسوق‌بزرك تاچهارسوق کوچك . ج- برشرقی‌بازار مسگرها از چهارسوق بزرك تاگذرلوطی‌صالح وبرشرقی بازارچه سعادت‌تاخیابان‌مولوی

حدود حوزه سر ممیزی «۲۱» مالیاتی . که شامل‌حوزه‌های شماره ۷۱ـ ۷۲ـ ۷۷ـ۷۰ واقع در انتهای خیابان خیام پائین‌تر از سید ناصرالدین شماره ۱۰٤ تلفن ۲۹۳۸۷ می باشد

شمالا . الف ـ برجنوبی بازار عباس آباد از چهار سوق بزرك تا چهار سوق کوچك‌وبرشرقی بازار بزرك از چهار سوق کوچك تاکوچه مسجد .

ب- برجنوبی کوچه مسجد وبازارچه پاچنار تاخیابان خیام و برشرقی خیابان خیام‌ازبازارچه پاچنار تاگذر قلی . ج- برجنوبی گذرقلی وبازارچه قوام‌الدوله از خیابان خیام تاخیابان شاهپور.

شرقا ـ برغربی بازار مسگرها از چهارسوق‌بزرك تاگذر لوطی صالح و بازارچه سعادت تا خیابان مولوی .

جنوبا ـ برشمالی خیابان مولوی ازبازارچه سعادت تاخیابان شاهپور (گمرك شاهپور)

غربا ـ برشرقی خیابان شاهپور از بازارچه قوام‌الدوله تا گمرك شاهپور

حدود حوزه سر ممیزی «۲۲» مالیاتی . که شامل حوزه‌های ٦٦ ـ۷٤ـ ۷٥ ۷٦ واقع در خیابان ناصر خسرو کاخ دارائی طبقه فوقانی محل دارائی منطقه ٥ تهران میباشد

شمالا ـ برجنوبی میدان سپه از ناصرخسرو تا ابتدای‌خیابان سپه وبرجنوبی سپه از میدان سپه تامیدان حسن‌آباد

شرقا ـ الف ـ برغربی خیابان ناصرخسرو میدان سپه تا بوذرجمهری وبرشمالی خیابان بوذرجمهری‌ازانتهای ناصرخسرو تابازار بزرك . ب- برشرقی‌بازار مسگرها از چهارسوق بزرك تاگذرلوطی‌صالح وبرشرقی بازارچه سعادت‌تاخیابان‌مولوی

جنوبا ـ الف ـ برشمالی کوچه‌مسجدازبازاربزرك تا پاچنار وخیابان خیام ـ برغربی خیابان خیام از بازارچه پاچنار تاگذر قلی .

ب- برشمالی گذرقلی وبازارچه قوام‌الدوله از خیابان خیام تا خیابان شاهپور .

غربا ـ برشرقی خیابان شاهپور از چهارراه حسن‌آباد تا بازارچه قوام‌الدوله .

حدود حوزه‌های مالیاتی محدوده اداره دارائی‌منطقه شش‌که شامل«۲» حوزه مالیاتی بشرح زیر میباشد

حدود حوزه سرممیزی «۲۳» مالیاتی‌که شامل حوزه‌مالیاتی شماره ۷۸ـ۷۹ـ ۸۰ـ۸۱ واقع در خیابان امیریه میدان منیریه شماره تلفن ٤۱۱۳۷

شمالا . الف ـ برجنوبی خیابان مولوی از خیابان خیام‌تاخیابان شاهپور .ب برغربی خیابان شاهپور ازخیابان‌سپه‌چهارراه‌حسن‌آباد تاگمرك شاهپور . ج- برجنوبی خیابان سپه از میدان حسن‌آباد تامیدان باغشاه

شرقا ـ برغربی‌خیابان خیام از میدان اعدام تاخیابان شوش

جنوبا ـ برشمالی خیابان شوش از انتهای خیابان خیام تا انتهای خیابان سی‌متری باغشاه

غربا ـ برشرقی خیابان سی‌متری باغشاه از میدان باغشاه‌تا خیابان شوش

حدود حوزه سرممیزی «۲٤» مالیاتی‌که شامل حوزه های مالیاتی شماره ۸۲ـ ۸۳ـ ۸٤ واقع در میدان راه آهن جنب کاخ جوانان تلفن شماره ٥۰۹٤۱ میباشد

شمالا . الف ـ برجنوبی خیابان شوش از میدان شوش تا میدان راه‌آهن وانتهای سی‌متری باغشاه . ب-برغربی خیابان سی‌متری باغشاه از خیابان قزوین تاراه‌آهن . ج- برجنوبی‌خیابان قزوین ازسی‌متری باغشاه تاسه‌راه آذرین .

شرقا ـ برغربی خیابان رزم‌آرا جاده شهرری از میدان شوش تاحدنهائی تهران حدفاصل تهران و شمیرری .

جنوبا ـ حد فاصل بین تهران و شمیرری .

غربا ـ برشرقی جاده ساوه ازسه‌راه آذرین تاحدنهائی‌تهران ـ زرك

حوزه سرممیزی(۲٥) مالیاتی

این حوزه برای مالیات بردرآمد شرکت های عامل نفت است که محل آن درکاخ وزارت دارائی است .

مدیرکل مالیاتهای تهران ـ دکتربهادری

الف ۲۷۸ آ-۱٥۸٤٦

بادبزن اوریانت
عالی ترین بادبزن سقفی

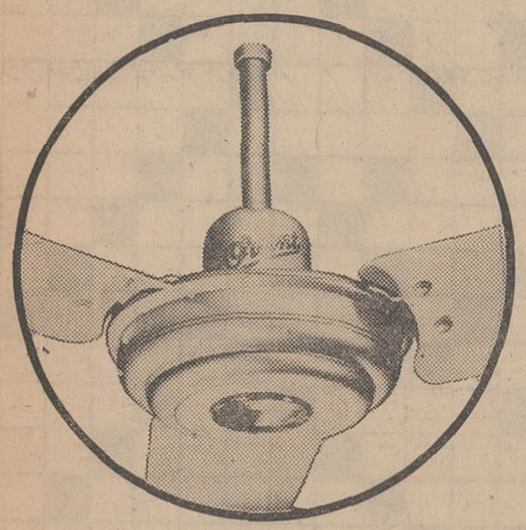

زیبا، محکم، باصرفه. باتضمین دوساله
اوریانت بی صدا کار میکند وگرم نمیشود . بادبزن اوریانت باداشتن مشخصات فنی مخصوص در تمام نقاط ایران قابل استفاده است
اوریانت جنرال ایندستریز کلکته ٤٥
نماینده انحصاری درایران شرکت بازرگانی گاشنیاب تهران ـ سرای چیت ساز
تلفن ۲۳۳۳۸-۲۲٦٦٥
Orient

اسپرت کلاب
شرق ضرابخانه تلفن ۷۷۰٤۱۹
ازامروز افتتاح شد ورود برای عموم همه روز بخصوص دانشجویان آزاد است. آ-۱٥۷٤۰

آگهی استخدام

نیروی دریائی شاهنشاهی تعدادی غیر نظامی مهندس دررشته های برق ومکانیك رابشرح زیرازطریق آزمایش جهت تدریس در مرکز آموزش مناطق دریائی شمال بطور رسمی برابر قانون استخدام کشوری با حقوق و مزایای مربوطه استخدام می‌نماید.

شرایط استخدام

۱ـ تابعیت ایران

۲ـ متدین بودن بیکی از ادیان رسمی کشور

۳ـ انجام خدمت زیر پرچم یا معافیت قانونی درصورت مشمول بودن .

٤ نداشتن سابقه محکومیت کیفری بگواهی مراجع قضائی.

٥ـ داشتن سلامت جسمانی بگواهی بهداری نیروی دریائی شاهنشاهی .

٦ـ داشتن حداقل سه سال سابقه خدمت در تخصص مربوطه داوطلبین واجد شرایط میتوانند همه روزه در ساعات اداری باستثناء روز های پنجشنبه و جمعه جهت ثبت نام وکسب اطلاعات بیشتر بادردست‌داشتن مدارك تحصیلی‌وگواهی‌دونوشت شناسنامه و شش قطعه عکس ٤×٦ تا تاریخ پانزدهم تیر ماه ۱۳٤۷ـ به آجودانی کل نیروی دریائی شاهنشاهی شعبه امور غیر نظامیان در تهران چهار راه قصر-خیابان نیروی‌دریائی شاهنشاهی مراجعه نمایند . الف ۲٦۷۹

نیروی دریائی شاهنشاهی

۱ـ۲ آ-۱٥٥٥٤

جدول کلمات متقاطع شماره ۳۷۶۱

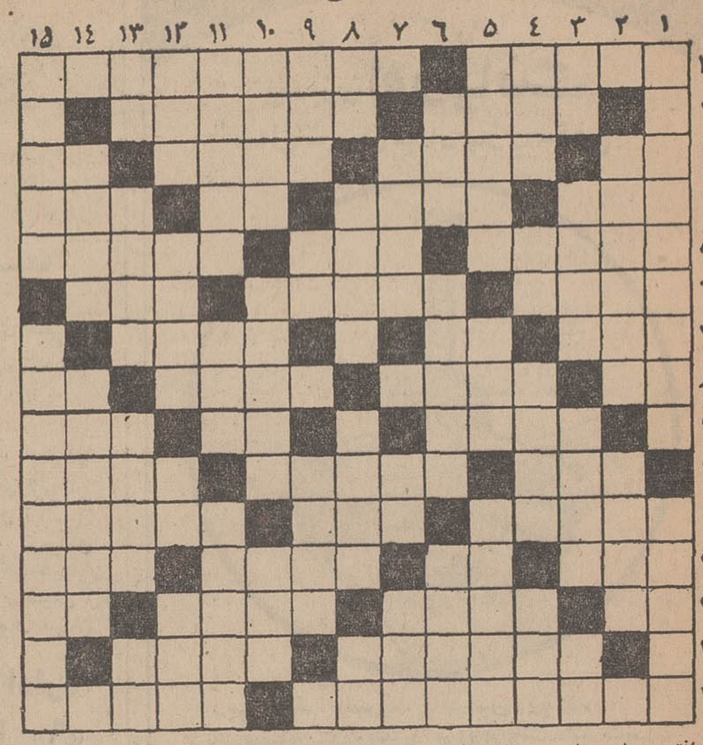

افقی : ۱- صاحب صفات‌بداست و صفتی برای‌نوعی‌زخم- بادتیائی اشکالات و اعتصابات روبرو شده است ۲ - از وسایل بنائی - درمدیریت لازم است ۳- هم دردهان است و هم در دریا - فرمان کشتی - احتیاج - آش ٤- مثلو مانند- دردهاورنجها - بچه دزدبینی گلی- حرف آرزو ٥- بیابان بی‌آب و علف -در جنگهای قدیم سربازان بتن میکردند - نازکوکم‌عرض ٦- درعلوم ادبی متبحر است - سخنی باواسطه به‌دیگری گفتن- صحرائی در عربستان ۷- باگذشت و فداکار - نت‌منفی - طردلغاتش از زبان فارسی‌از بحثهای روز است ۸- ضمیرو اسم اشاره - معاون - جنگلی بادرختان کوتاه - عدد ماه ۹- اوج و ضدپائین - گوشت به‌ترکی - صدائی دراپرا ۱۰ - رسوم و سنت ها - از عزیزان- از سبزی ها ۱۱- شاعر چشم‌دلدار خودرا به‌آن تشبیه کرده - مربوط به‌ملت - تفسیر اوستا بزبان پهلوی۱۲- عضونفس کش- از مدافعین دربازی‌فوتبال - دیوار قلعه - شاعر جهان‌را به‌کوه تشبیه کرده و فعل آدمی رابه‌این۱۳- بچه‌ها دربازی‌میزنند- مسافر است‌یارونده طریقت- موش‌خرما- چون بیاید شامل همه‌میشود ۱٤- مخلوط ماست واسفناج-بددهن‌و فحاش وپرده‌در ۱۵- آتش‌مرغوب برای تریاکی -التهاب و اضطراب از روی شادمانی .

عمودی : ۱- زمستان را فصل این دو میدانند - ستارهٔ مشتری ۲- باتجربه و ماهر - دیگر ، باقی و باقیمانده ۳- جای شراب - نجات یافت- غلام زرخرید - بیخو ریشه ٤- گل‌نومیدی - ازآن سو شامه‌نواز است- کتابی از امیل‌زولا - و اینهم از آن سو هوس است ٥- اخلاق وصفات ترک نشدنی - بی‌زبان است و سخن گفتن نمیتواند-بهرحال غلام‌شماست ٦-سرسرای‌فرنگی‌مآب- آبی که‌از مچ پا عمقش بیشترنباشد - خدانکند سر درگم شود ۷- مرامی که واژگون شده بود و اخیرا بازجانی یافته - شهر جاودان - از القاب اشراف اروپائی ۸- منقار کوتاه- تکه‌ای پارچه مثلثی درپشت شلوار-مورد توجه - زمین‌به ترکی ۹- قسمتی از پا- از علائم جمع - وطن - سرزمین ۱۰ - نژادما - وسیله‌سنجش - بی‌آن بجائی نمیشود رفت ۱۱- پر ولبریز - از شهر های شمال - قشرروی هرچیز ۱۲- محل دوخته شدن دوتکه پارچه - از میوه‌های جنوب - ضمیر متکلم‌مع‌الغیر - حرف درد و افسوس ۱۳- ضمیری است - قایق - شعبه‌شهرداری درمحل-ناراست ویکوری ۱٤- از کلمات شرط - بوجود آورنده و بنا ۱۵- آب‌آلوی خشک‌شده - درکتاب طبیعی‌به‌آنها اشاره شده ولی مثالش‌تنها کانگورو است .

حل‌جدول شماره ۳۷۶۰

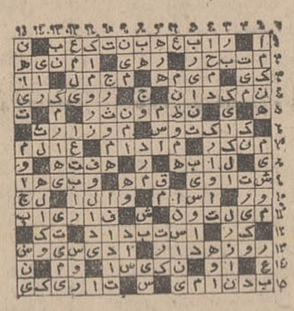

منع استعمال کوکائین و مشتقات شاهدانه

۵۰ سال قبل در همین روز *

لایحه ذیل از طرف رئیس صحیه کل مملکتی تقدیم مجلس گردید .

ساعت مقدس مجلس شورایملی - در تصویب قانون انحصار یك قدم عملی برای جلوگیری از استعمال تریاك و شیره که از سالهای‌متمادی‌درمملکت ایران‌تعمیم‌یافته‌بود برداشته شد و همچنین خرید و فروش مرفین و املاح مشتقه آن در تحت نظارت دولت قرار گرفت و از استعمال غیر طبی آن‌جلوگیری‌بعمل آمد ولی بطوریکه‌مشاهده میشود علاوه‌بر تریاك و مرفین مواد دیگری هم مانند کوکائین و حشیش و بنك مورد ابتلای عمومی است که عادت آنها نه تنها برای شخص مبتلا مضر بلکه برای جامعه نیز خطرناك است و معتادین را گرفتار پریشانی و سستی اراده نموده و عاقبت به اختلال مشاعر و جنون دچار میسازد لذا مواد ذیل تقدیم و تصویب آنرا تقاضا دارد :

ماده ۱- دولت مکلف است ورود و خروج و خرید و فروش - تهیه و ساختن و نگاهداری برك کوکا و کوکائین و املاح‌مشتقه آن و همچنین عصاره و تعفینات حشیش که در طب استعمال میشوند تحت نظارت و تفتیش خود قرار داده مصرف آنها را در داخله مخصوص موارد طبی قرار دهد .

ماده ۲ - تهیه و ساختن و خرید وفروش و ورود و خروج و استعمال بنك و حشیش و هرنوع مواد مشابه و مشتقه از آن که از شاهدانه استخراج و بهر اسم که نامیده میشوند بکلی ممنوع است .

ماده سوم - متخلفین از این قانون‌برطبق قانون جزای عمومی و مجازات مرتکبین قاچاق مجازات خواهند شد .

رئیس الوزراء . وزیر مالیه . وزیر داخله

* مراجعت از منطقه زلزله

تلگراف - مشهد - طهران - اطلاعات . پس از ۲۰ روز مسافرت در منطقه زلزله دیده‌وبازدید اوضاع و احوال آسیب‌دیدگان و ارسال اخبار مربوطه دیشب وارد مشهد شدم نظر باینکه در مخابره تلگرافات‌تاخیر زیادروی داده بعلاوه با طیاره یونکرس‌عازم طهران هستم از ارسال اخبار تلگرافی صرف‌نظر و بقیه وقایع این حدود را از هفته آتیه مبسوطا بعرض خوانندگان گرامی خواهم رسانید .

مسعودی

سد رودخانه ارس

در تعقیب مذاکراتی که بین مقامات‌دولت شوروی و وزارت فواید عامه برای ساختن سد ارس و استفاده از فشار آب و تاسیس استاسیونهای الکتریك بعمل آمده اخیرا موافقت شد که آقای مهندس امین بمعیت یك نفر متخصص فلاحت بمحل عازم شوند.

اراضی مسیل مسترد گردید

آقای سمیعی وزیر داخله برای سرکشی و بازدید نقاط سیل زده بقزوین حرکت کردند و باتفاق حکومت نقاطی را که‌بواسطه سیل خراب شده بود بازدید نمودند و چون قسمتی از خندق شهر را سردار سعید و امجدالوزاره در سنوات قبل تصرف و بنای باغ و عمارت نموده‌اند آقای وزیر داخله محل مزبور را شخصا ملاحظه و چند نفراز خوانین و ملاکین شهر که حضور داشتند تصدیق نمودند که این اراضی سابق خندق شهربوده است لذا دستور داده شد حدودی را که متعلق بخندق شهر بوده تصرف‌کنند وفورا بحالت اولیه در آورند .

در کلوب ورزش اجتماعیون

جشن‌ورزش و مسابقه‌درکلوب اجتماعیون با حضور آقایان وزراء و محترمین انجام یافت و اشخاص ذیل باخذ مدال از طرف آقای وزیر جنك نائل گردیدند در مسابقه والی‌بال : بهرام میرزا خاقانی . علیخان خرسندکنی . ابوالحسن خان ناظمیان . احمد خان مصلحی . بدیع‌الله خان مجذوب ، حاجی خان مقدم . حسنخان کاویانی . حسینخان گودرزی . فضل الله خان امیر حسامی . مرتضی‌خان کنی . علیخان یوسفی. سید حسن خان گوشه .

در سه پرش ارتفاع . پرش خرك . پرش نیزه. بارفیکس و پارالل نیز اشخاصی‌برنده تشخیص داده شدند و بدریافت مدال نائل گردیدند . از طرف هیئت کلوب نشان افتخار والی‌بال به آقای شایسته مدیرکلوب داده شد .

(نقل از اطلاعات ۲۳ خرداد ۱۳۰۸)

بهار و خون و افیون

نوشته احمد احرار

بهار سال ۹۷۵ هجری قمری دامان از روی تاکستانها ، باغها ، کشتزار ها و صحرا های سرسبز دارالسلطنه قزوین برمیکشید و جای خود را به پیك تابستان می سپرد .

با آنکه دو دهه از جوزا «خرداد» میگذشت ، مستی بهار هنوز در دماغ طبیعت باقی بود و نسیمی عطرآگین که از جانب صحرا برمیخاست کوچه بکوچه و خانه بخانه در گوش مردم شهر زمزمه میکرد و آنانرا به بزم بهاری فرامیخواند . اما بخلاف‌هر سال کسی باین پیام پاسخ موافق نمیداد و بزم بهار بی‌رونق بود، زیرا مردان قزلباش در تدارك بساط رزم بودند و گرم تیمارکردن اسبان و صیقل دادن تیغ ها .

عهد شاه طهماسب دومین تاجدار سلسله صفوی بود . شهریاری که در عنفوان جوانی وارث تخت و تاج پدری چون شاه اسمعیل شده و این میراث گرانقدر را علیرغم مشکلات داخلی و خارجی بقدرت تدبیر و شمشیر حراست کرده بود تا آنزمان‌که چهل و سه سال بردودان سلطنت و پنجاه و چهار سال از عمرش میگذشت و نوبتی دیگر سپاهیان قزلباش را برای نبردی در صفحات شمالی مملکت فرا خوانده بود .

بقیره جنك بقصد گوشمالی و سرکوبی خان احمد والی «بیه‌پیش» گیلان فروگوشته میشد . زیرا که والی بیه‌پیش حرمت نمك خوارگی و تربیت و حمایت مرشد کامل را نگاه نداشته از چندی‌باینطرف باد غرور و هوس سرکشی در دماغش افتاده بود .

ایالت گیلان در آن زمان به دو بخش «بیه‌پیش» و «بیه‌پس» تقسیم میشد . حکومت بیه‌پیش از سالها قبل زیر نگین کارکیائیان قرارداشت و شاه اسماعیل ، بنیانگذار سلسله صفوی ، هنگامی که در خردسالی خاندانش مورد نهب دشمنان قرار گرفته ،برادرش سلطانعلی در معرکه رزم بشهادت رسید و مابقی کسان و پیروان خاندانش هرکدام از سوئی گریختند و پراکنده گشتند ، در معیت گروهی از صوفیان معتقد و مخلص پنهانی اردبیل را ترك گفته بحالت اختفا روانه گیلان شد و در لاهیجان بخانه کارکیا میرزا علی عم احمد خان فرود آمد و تحت حمایت وی قرار گرفت .

طی چند سالی که صوفی زاده خردسال و همراهان وی در لاهیجان اقامت داشتند کارکیا میرزا علی و دوبرادرش سیدهاشم و سلطان حسن از هیچ خدمتی فروگذار نکردند و علیرغم تهدید سخت دشمنان که اسماعیل میرزا و برادر کوچکش را مطالبه داشتند آن سه جوانمرد در حفاظت و نیز تربیت میهمان خود اهتمام می ورزیدند تا آنکه اسماعیل خود را مستعد قیام یافت و با استعانت میزبانان خویش ، از همان بلده لاهیجان بقیامی آغاز کرد که منتهی به تاسیس سلسله صفوی و تبدیل پوست تخت‌فقر و خاکساری به تخت و تاج شاهنشهی گشت .

حق خدمات این خاندان ، بنا بسابقه ای که وصفش‌گذشت، نزدسردودمان سلاطین صفوی و جانشین وی شاه طهماسب‌همواره محفوظ و مرعی بود . بهمین سبب وقتی سلطان حسن «برادر کارکیامیرزاعلی» درگذشت‌شاه طهماسب منشور حکومت«بیه‌پیش» بنام فرزند او خان احمد کرد که این زمان طفلی شیرخواره‌بود.

شاه طهماسب چون میدانست حکومت کودکی شیرخوار برای جان او خالی از مخاطره نیست و مدعیان گردنکشی که حریفان شمشیر زن و قدرتمند را آرام نمیگذارند حاکم یکساله‌را بحال خود وانخواهند گذارد ، بصوابدید کیاخورکیای طالقانی وکیل سلطان حسن فقید و از جمله امرای بانفوذ و خردمندگیلان، بهرام میرزا برادر خود را به سرپرستی حاکم خردسال معین کرد و با فوجی از بهادران قزلباش به گیلان فرستاد تا از حکومت خان احمد پاسداری کنند .

بهرام میرزا درین ماموریت مرتکب اشتباهی شد و براثر سعایت و اسباب چینی مغرضان ، کیاخورکیا را گرفته به‌بند کشید کیاخورکیا سرداری لایق و مورد احترام و توجه اهالی گیلان‌بود. بدینجهت اقدام ناصواب و نامعقول بهرام میرزا تنفر مردم را نسبت بوی برانگیخت و دیری نپائید که مجبور شد سرزمین گیلان را ترك کند .

در تمامی این احوال ، خان احمد همچنان از محبت وحمایت شاه طهماسب برخوردار بود . حاکم خردسال رفته رفته رشدمیکرد و سررشته امور را در قلمرو خود بدست میگرفت . شاه‌طهماسب که او راهمچون اولادخویش گرامی میداشت دختر سرافراز سلطان را که در وجاهت ضرب‌المثل بود و «نی‌نی» خوانده میشد ، بعقد نکاح وی در آورد و جشن شاهانه‌ای در قزوین بپا داشت و پسری راکه در نتیجه این ازدواج چشم بدنیا گشود رسما فرزند خویش خوانده ، وعده داد که او را بمواصلت با خاندان شاهی مفتخر کند .

آگهی دعوت مجمع عمومی عادی

از صاحبان سهام شرکت سهامی تعاونی بوفه دادگستری‌دعوت می‌نماید درروز دهم‌تیرماه ۱۳۴۷ ساعت پنج‌بعدازظهر درسالن رستوران بوفه‌دادگستری حضور بهمرسانند

دستور جلسه :

۱-استماع گزارش هیئت‌مدیره و بازرسان .۲-رسیدگی به ترازنامه ۳-اجازه پرداخت سودسهام . ٤-انتخاب دونفر آقایان بازرسان

توضیح اینکه هیچیك از صاحبان سهام نمیتوانند باداشتن وکالت از صاحبان سهام بیش ازپنج‌رای داشته‌باشند

مدیرعامل شرکت‌سهامی تعاونی بوفه‌دادگستری - متین

آگهی تشکیل مجمع عمومی

بمنظور تشکیل مجمع عمومی فوق‌العاده شرکت سهامی‌اتوتوکل از کلیه صاحبان سهام دعوت مینماید که در ساعت ٥بعدازظهر روز چهارشنبه دوازدهم تیرماه ۱۳۴۷ در دفتر شرکت حضور بهمرسانند.

دستور جلسه .

۱- رسیدگی بترازنامه سال قبل شرکت

۲- تجدید انتخاب هیئت مدیره

۳- انتخاب بازرس

آ-۸۳۶۹ شرکت‌سهامی اتوتوکل

مجله‌جوانان

مظهر تکامل مجله نگاری در ایران

داستانها و رپرتاژ های مجله جوانان در نوع خود کم‌نظیر است .

استخدام

چندنفر راننده پایه دوم

باضمانت مورد نیاز است بشرکت ساراول وبلا خیابان‌دامغان شماره ٦ مراجعه شود

۱-۳ آ-۱۵۱٦۲

کارخانه جیپ بافراد زیر نیازمند است

۱- مهندس مکانیك آشنا بزبان انگلیسی بحد تکلم .

۲- ماشین نویس فارسی و لاتین آشنا بزبان انگلیسی .

۳- مترجم زبان انگلیسی آشنا بماشین نویسی لاتین .

٤- دیپلمه هنرستان صنعتی با سه‌سال‌سابقه کاردر رشته‌اتومکانیك

٥- نقاش اتومبیل با سه سال سابقه کار .

٦- قالب‌ساز درجه ۱ با حداقل پنج سال سابقه کار .

واجدین شرائط میتوانند بادردست داشتن مدرك تحصیلی و ورقه‌خاتمه خدمت یا معافیت دائم بکارگزینی کارخانه واقع در کیلو متر ۱٤جاده کرج بین ساعت ۹ صبح الی سه بعداز ظهر مراجعه نمایند .

۱-۳ آ-۱٤۹۸۸

آگهی استخدام

شرکت سهامی تهران فارما به منظور معرفی و فروش فرآورده های آرایشی و بهداشتی دراستان خوزستان احتیاج به یك‌نفرویزیتور مرد باشرایط زیر میباشد .

۱- دارا بودن دیپلم متوسطه.

۲- دارا بودن ورقه خدمت‌سربازی یا معافیت دائم از ان .

۳- سپردن تضمین کافی.

واجدین شرایط میتوانند از ساعت ۸و نیم الی ۱۰ صبح همه روزه بکارگزینی شرکت واقع‌در خیابان بزرگمهر خیابان فریمان شماره ٦۱ مراجعه نمایند .

۱-۲ ا-۱٥٥٦۸

دوشیزه یا بانوی

وارد به امور بلیط هواپیما و مسلط بزبان انگلیسی و ماشین‌نویسی‌لاتین مورد نیاز است . داوطلبان با ذکر مشخصات وحقوق‌درخواستی توسط صندوق‌پستی ۱٦۹ تهران مکاتبه نمایند .

۱-۳ ۸۲۲۳-۱

بچندنفر بانو یادوشیزه

که معلومات تا کلاس دهم داشته و ترك تحصیل نموده‌اندنیازمندیم تلفن ۷۲۵۰۷ آ-۱٥۸۲۲

گروه تولیدی پارس

استخدام مینماید

جهت تکمیل کادر فروش‌ومدیریت گروه تولیدی پارس تولیدکننده کالای درجه یك (روغن نباتی قو، پودر تاید و صابونهای معروف کامی ، یاس و مرمر) بعده‌ای جوان تحصیلکرده خوش بیان و متکی به نفس احتیاج داردداوطلبان واجدشرایط و علاقمندان بمدیریت فروش باحقوق کافی استخدام‌شده و ترفیعات بعدی بستگی بمیزان علاقه و فعالیت انان خواهدداشت. داوطلبان شرح کاملی ازبیوگرافی سوابق تحصیلی و کار خود را همراه بایك قطعه عکس با ذکر شماره تلفن (هر شماره تلفنی که بتوان با داوطلب تماس گرفت) و نشانی بعنوان کارگزینی به‌صندوق پستی شماره ۱۹۸۲ تهران ارسال فرمایند . به نامه های رسیده‌طبق تشخیص شرکت ظرف حداکثر۱۰ روز جواب داده خواهد شد .

۱-۳ آ-۶۳۰

بچندنفر آرایشگر

بانو یا دوشیزه با داشتن سابقه کار نیازمندیم تلفن ۶۱۲۳۱۳ آ-۶۳۱

۱-٤

آرایشگر

بیك بانو یا دوشیزه آرایشگر با سابقه نیازمندیم به تلفن ٥۱۷۰۹ مراجعه فرمائید .

۱-۲ آ-۸۲٦۹

شرکت معدنی سوژمیران

یك‌نفر سیم کش برق برای کارهای سیمکشی در کارخانه واقع در خارج از تهران که تحصیلات‌علمی در حدود دیپلم و حداقل دو سال سابقه کار داشته باشد استخدام مینماید . داوطلبان به ادرس شرکت واقع در خیابان پهلوی بالاتر از سینما مهتاب کوچه ملك شماره ٦ مراجعه فرمایند .

آ-۸۳۷٥

بیك خیاط مرد جهت خیاط خانه

زنانه مورد نیازاست.تلفن۷٦۰۱۲۰ آ-۱٥۲۰

ونوس فیلم

جهت شرکت در فیلم سینمائی به عده‌ای خانم و آقا نیازمند است . میدان فردوسی جنب لوان‌تور ساختمان آریا طبقه پنجم .

آ-۷۹۳۱

استخدام

بیکنفر دوشیزه یابانوی بلیط فروش نیازمندیم لطفا بعداز ظهر ها بدفتر سینما مونت کارلو مراجعه فرمائید .

آ-۸۲٥۹

سکرتر باسابقه

اشنائی کامل به زبان های‌فرانسه وانگلیسی تایپ فارسی و لاتین باحقوق‌مکفی استخدام میشودتقاضا بصندوق پستی ۱۹۸۹ تهران .

۱-۳ آ-۸۲٦۱

چندنفر آرایشگر

برای تمام روز یا نصف روز جویای کار است . تلفن ۳۳٥۰٤۰ آ-۷۸۹۳

۱-٥

بانوئی آرایشگر برای

نصف‌روز جویای کار در آرایشگاه آبرومندی میباشد تلفن ٦۰٥۷۷ آ-۸۱۸۳

۱-۲

اتومبیل با راننده

از ۲ بعداز ظهر تا ۱۰ شب اماده کار است به تلفن ۲٤٦۷۱ مراجعه شود .

۱-۲ آ-۸۳٤۹

گذرنامه شماره ۸۰٦٦۰۹

صادره کویت اینجانب اسداله کفاش مفقود شده یابنده‌درناصر- خسرو بمسافر خانه اعیان اطاق ۱٤ بدهد و مژدگانی دریافت‌دارد.

۱-۱۰ آ-۸۳۱۷

عباس عباسی

(عکس بالا) اهل‌شاهسواران(اراك) گم‌شده هر کس اطلاعی ازوی‌دارد برای خاطر خدا و خشنودی‌مادرش بنشانی خیابان ارباب‌مهدی(وحیدیه) کوچه سمیعی پلاك ٤۳ خبردهد .

برای استخدام فوری

در اموزشگاه فائز ماشین‌نویسی رابامتد جدید بیاموزید شاه‌آباد - اول اکباتان تلفن ۳۳٥۷٥۷

۱-۱۳ آ-٦۰۷

برای آزمایش سه ساعت‌درس مجانی

بعلاقمندان تعمیرات‌رادیوتلویزیون، یخچال. دفترداری‌دوبل،حسابداری، منشیگری و ماشین نویسی تدریس میگردد .

کانون بهروزنو - اول خیابان شاه‌آباد جنب سپهسالار ساختمان ده‌طبقه شماره ۲۳۳ تلفن ۳۳۳۱۰۰- ۳۳٥۹۹۳

۱-٥ آ-٤٤٤

اطلاعیه گروه فرهنگی

کودکستان و دبستان بنیادنو برای سال تحصیلی آینده ثبت نام میکند ضمنا کلاس های تابستانی شامل نقاشی زبان ، شنا برای کودکان۴ تا۱۳ ساله دایرمیباشدساعات ثبت نام ۹ تا ۱۲ صبح و ٥تا ۷ بعداز ظهر نشفی ، خیابان آناتول فرانس نبش ایتالیا تلفن ٤۳۸٥٥ .

۱-۱۳ آ-٦۲۱

کلاسهای حسابداری

علمی و عملی تلفن ۸٦۳۹۱

۱-٥ آ-۱۳۹۷٦

از ۸ صبح تا ۹ شب و باسی تومان شهریه

ماشین‌نویسی فارسی و انگلیسی در کلاسهای مجهز و تحت نظر استادان مجرب کار و اموزش فر گیرید تلفن ٤۹٤۹٤

۱-۲۰ آ-٤۷٦

موسسه فرهنگی سعادت ایران

کلاسهای تابستانی خود را زیر نظر دبیران مجرب شروع مینماید سیدخندان تلفن ۷۷۲۹۹۰

۱-٥ آ-٦۱۲

مکتب‌انگلیسی‌نژاد بنیادنو

انگلیسی فرانسه شورت هند کنتراتی سه ماهه توسط بانوان‌خارجی ماشین نویسی مجانی پهلوی مقابل کاخ مرمر تلفن ٤۲۰۸٦و٤۷۱٤۱

۱-۳۰ آ-٦۲۱

کلاسهای زبان انگلیسی کاوسی برومند

مجهز به لابراتوار زبان و دبیران مجرب امریکائی تلفن های۴۰۰۸۲ و٤٤٦۱۲

۱-۱۰ آ-٦۲۸

تدریس خصوصی

فقط با ٤۰۰ تومان

انگلیسی کنتراتی توسط بانوی انگلیسی‌خیابان‌پهلوی تلفن٤۲۰۸٦

۱-۲٦ آ-۳۸۷

ماهی سی تومان

زبان انگلیسی و آلمانی بطور خصوصی تلفن ٤۹٤۹٤, ٦۱۳۷٦۰

۱-۲۰ آ-٥۰۸

تدریس خصوصی توسط دبیران مجرب وخارجی

ریاضیات و ادبیات زبان انگلیسی و مکالمه، آلمانی توسط خانم خارجی بعداز ظهر هاتلفن۹٥۱۸۲۷

۱-۳ آ-٦۳۲

ادبیات زبان دانشجو ۹۱۱۰۰

۱-۳ آ-۷۹٤٥

پانسیون

دختری عیسوی

مایل است دریك خانواده ارمنی‌یا آشوری پانسیون شود . تلفن از ساعت ٦ ببعد ۷٥٦٥۲۰

۱-۲ ۱۷۷-۱

آرایشگاه مجهزی

در بهترین نقاط تهران جویای خریدار یاشریك‌است‌برای‌اطلاعات بیشتر با تلفن ۷۲٥۰۷ تماس بگیرید .

آ-۸۳۷٥

سازمانهای فنی و فرهنگی

فقط ٥ نفر دیگر

برای کلاسهای رادیو تلویزیون ترانزیستوری . نقشه کشی برق و فشار قوی که از اول تیر ماه‌صبح وعصر تشکیل میشود می‌پذیریم کار وآموزش تلفن ٤۹٤۹٤

۱-۱۰ آ-٦۰۰

تخفیف فوق‌العاده در آموزشگاه خیاطی طلوع جهان و آموزشگاه آرایش همایون

باعرض تشکر از استقبال بانوان ودوشیزگان محترمیکه در دوره اول این دو آموزشگاه ثبت نام کرده‌اند و از تخفیف مخصوص برخوردار شده‌اند باطلاع عموم بانوان ودوشیزگان‌محترم میرساند که‌دوره دوم تابستانی از ۱٥خرداد ماه شروع و ثبت‌نام همه روزه‌صبح و عصر ادامه‌دارد.تخفیف مخصوص بدانش آموزان و فرهنگیان داده میشود .

نشانی : خیابان سلسبیل(رودکی) چهارراه‌بوستان سعدی‌تلفن۹۲۷۸٤

۱-۱۰ آ-٥۳٤

٥ رقص معروف

ومتداول جهان را بادرجه عالی‌بطوز خصوصی باپرداخت ۱۲۰۰ ریال نزدما بیاموزید میدان فردوسی اول ایرانشهر شماره ۹ آموزشگاه‌رقص برلین

۱-٥ آ-٥۹۷

متفرقه

شماره جدید تلفن های بیمارستان بازرگانان

۳٥۲۰۰۰

۳٥۲۰۰۱

۳٥۲۰۰۲

۳٥۲۰۰۳

۱-٤ آ-۱٥۸٤۸

پکینك اکسپرس موسسه بسته‌بندی

وسایل منزل . یخچال . تلویزیون چراغ گاز . رادیوگرام . فرش و نوع مبلمان با تضمین و تحویل محل‌تلفن ۹٥۱۸۸۷

آ-۸۱٤۱

تانکرسازی لوپ

تانکر از٥۰۰تا ٥۰۰۰۰ لیترموجود سفارشات ٤۸ ساعته انجام میگردد حیابان قزوین تلفن ۹٤٤۱٤

۱-۲٦ آ-٥٦۳

اسپرت کلاب شرق ضرابخانه

درسال جاری باهواپیمائی ملی قرارداد ندارد برای آبونه فصلی و رزرو وقت جهت استفاده کودکستان ها و جشنها و استفاده از استخر ها و باغ‌زیبا میتوانید باتلفن ۷۷۰٤۱۹ تماس بگیرید

۱-٥ آ-٦۱۱

صاحب‌امتیاز و مدیر مسئول

عباس مسعودی

خیابان خیام ایران چاپ

چاپخانه اطلاعات تلفن۳۰۳۹٦٥

تلفنخانه ۲۰.۱۱ تا ۳۰.۱۹

از: دکتر حبیب چینی

مفهوم بعضی از بازدیدها

ده نفر از شهرداران ایران از آمریکا بازدید میکنند. انسان خیال میکند آقایان سخت سرگرم بازدید از تاسیسات شهری و سازمانهای مسئول اداره امور شهر میباشند. اما اگر آنچه نشریه سفارت آمریکا در باره کار و اظهار نظر های این گروه انتشار داده واقعیت داشته باشد باید از هم اکنون گفت سفر آنان اگر سودی داشته باشد یقینا در زمینه کمک به حل مساله شهرداری در ایران نخواهد بود، در یك بازدید ۵ نفر از آقایان بازدید از دانشگاه کالیفرنیا را بازدید از تاسیسات شهری ترجیح دادند. اما شاید بتوان گفت بهر حال دانشگاه نیز یکی از تاسیسات عمده و اساسی شهری است. بسیار خوب امادر باره سایر برنامه آقایان چه می‌گوئید؟

گزارش اداره اطلاعات سفارت آمریکا حاکی است: «شهرداران ایران بعد از خاتمه برنامه بازدید از لوس آنجلس به کالزبا در نیومکزیکو عزیمت کردند تا در آن شهر به مطالعه روش کشاورزی دیم و سیستم های متداول آبیاری بپردازند.»

لابد اگر بجای این عده گروهی از کارشناسان وزارت کشاورزی به نیومکزیکو میرفتند برنامه آنها طوری ترتیب داده میشد که در آنجا از برنامه های شهرسازی بازدید نمایند!

شاید هم فرض اینست که در ایران کلیه مسائل شهری و شهرداری حل شده است و اگر آقایان وقت خود را صرف برنامه های شهری و شهرسازی بنمایند، اوقات گرانبهای خود را تلف خواهند کرد. اتفاقا اظهار نظر های آقایان هم این مساله را تاکید میکند. زیرا صحبت از همه چیز حتی مسئله نژادی در آمریکا مطرح است، ولی صحبت از مسائل شهری در میان نیست.

مثلا شهردار قزوین که طبق گزارش مورد بحث برای سومین بار به امریکا مسافرت میکند در باره پیشرفت شهرسازی در امریکا طی سالهای ۱۹۴۵ که اولین بار به امریکا رفته و ۱۹۶۸ که سومین بازدید خود را بعمل میآورد سخن نمیگوید بلکه از بروز بحران تبعیض نژادی صحبت بمیان می‌آورد و میگوید:

«هنگامیکه برای اولین بار در سال ۱۹۴۵ در زمان جنگ جهانی دوم به امریکا مسافرت کردم

انتقاد

چنین مینمود که اصولا مساله‌ای بنام مسئله تبعیض نژادی در آن کشور وجود نداشت! ولی این مساله امروز پیش آمده!» ایشان لابد بعلت اینکه میهمان مردم امریکا هستند چشمشان داروی هم گذاشته و تاریخ این کشور را ندیده گرفته اند و فراموش کرده‌اند که مساله تبعیض نژادی از تاریخ پیدایش امریکا و مهاجرت مردم ٤ قاره جهان به قاره جدید شروع شده و جنگهای انفصال بخاطر رفع تبعیض نژادی بود. اما بهر صورت مردم امریکا و زمامداران این کشور از اینکه باین زودیها مساله نژادی در این کشور حل شود ناامید هستند ولی جناب شهردار قزوین بسیار خوشبین تشریف دارند و اظهار نظر می‌کنند که «شك نیست دیر یا زود دولت و ملت امریکا راه حل مناسبی برای آن پیدا خواهند کرد!»

بهر صورت، صرفنظر از اینکه این اظهار نظر ها تا چه اندازه صحت داشته باشد مساله تاسف آور اینست که آقایان برای بررسی مسائل نژادی و کشاورزی و دانشگاهی به امریکا نرفته‌اند. آقایان رفته اند مسائل شهری و شهرسازی و شهرداری را در امریکا مطالعه کنند! لابد بعد از برگشتن نیز هر کدام گزارش غلاظ و شدادی راجع به مطالعات عمیق خود در برنامه های شهرسازی و اداره امور شهر خواهند نوشت و به استناد آن مقامهای شهرداری را برای خودبه ثبت خواهند رسانید.

جای تاسف است که بسیاری از این برنامه های بازدید بهمین ترتیب از مسیر اصلی خود منحرف میشود و نتیجه ای که از آن ها باید عاید شود بدست نمیآید. حال گه سخن به اینجا رسید بگذاریدنتیجه ایهم ازگفته های خود بگیریم. بعقیده من در هرمورد که بورسی واگذار میشود یابرنامه بازدید از کشوری بمرحله اجرا گذاشته میشود باید جزئیات برنامه استفاده کنندگان از آن بورس یا برنامه خواسته شود و پس از اینکه بتصویب مقامات مربوطه رسید بورسیه یا بازدید کننده اعزام گردد و در هر مورد نیز پس از پایان دوره بورس و بازدید، استفاده کننده ملزم به تهیه گزارش فنی (و نه گزارش اجرای برنامه) گردد تا معلوم شود از سفر خود چه آموخته است.

هر مطلب از هزینده

در سالهای گذشته بحکم اجبار چندبار با ادارات مختلف راهنمائی و رانندگی سر و کار پیدا کرده بودم و هر بار نیز پشت دستم را داغ کردم که دیگر و لوباجبارهم بآنجا مراجعه نکنم ولی شنیدم که درمحل صدور گواهینامه و آزمایش رانندگی تغییراتی حاصل شده و همچنین در شماره‌گزاری اخذ جرائم نیز طرحهای جدیدی اجرا خواهد شد بدین صورت که صاحبان اتومبیل ها بدون مراجعه بمحل شماره گذاری میتوانند پلاك اتومبیل خود را تغییردهند ویا اینکه در مکانهای مختلف به تخلفات رسیدگی خواهد شد.

این بود که تصمیم گرفتم به صدور گواهینامه مراجعه کنم و ببینم که آنچه شنیده‌ام صحت دارد؟ یکی دو جلسه به محل صدور گواهینامه و آزمایش رانندگی رفتم و پس از تحقیق دیدم کار ها خیلی آسان شده و نظم و ترتیب خاصی نیز حکمفرما شده ووقت متقاضیان و مامورین مثل سابق بیهوده تلف نمیشود و کسانیکه واجد شرایط باشند دو ساعته گواهینامه میگیرند.

اقدام و طرحهای جدید

رئیس پلیس طرحهائی درقسمت های فنی دارد و با مذاکراتی که با معاون فنی راهنمائی که دوره تخصصش را در کشور های بزرك جهان گذرانیده است متوجه طرح های مفید آنان شدم و بخصوص مسئله مشکل گرفتن گواهینامه رانندگی به نسبت خیلی زیاد مرتفع شده و در قسمت های دیگر نیز بزودی طرحهائی پیاده می‌شود. اما موضوعیکه تذکرش در اینجا لازم است مسئله ترافیك شهر تهران است که هنوز لاینحل مانده و با تمام کوششی که مقامات راهنمائی می کنند بهبودی حاصل نشده است و علتش این است که افسران راهنمائی بیشتر وقت خود را صرف چسباندن ورقه جریمه باتومبیلهائیکه در محل توقف ممنوع ایستاده‌اند مینمایند.

درصورتیکه توقف در محل ممنوع ده تا بیست در صد به ترافیك تهران لطمه میزند و هشتاد در صد تخلفات رانندگی از قبیل عدم توجه به چراغ قرمز، علامات ایست سر چهار راه ها انحراف بچپ، سبقت ناصحیح و غیره میباشد.

در صورتیکه اوراق جریمه هشتاد در صد مربوط بتوقف ممنوع است و بیست در صد به خلافهای دیگر اختصاص میابد اگر راهنمائی نسبت جرائم و فعالیت مامورین خود را عوض کند بدون شك در وضع ترافیك تهران بمیزان محسوسی موثر خواهد بود.

فیروز مجللی

عامل اصلی بیکاری است

شروع تعطیلات تابستان و بسته شدن مدارس همه ساله پدران و مادران را درمقابل سئوالی بی جواب و مشکلی عظیم قرار میدهد.

«با فرزندم چه کنم، به چه ترتیب او تعطیلات تابستان را خواهد گذراند.»

نتایج تاسف‌آور این بیکاری و بی هدفی برای محصلان ما اعم از کودك دبستانی تا فارغ‌التحصیل دبیرستانی همه ساله مشهود است.

کودك دبستانی عاشق بازی فوتبال هم سالان خود را جمع میکند به خیابان های شهر میریزند و فوتبال بازی میکنند، در طی بازی توپ به وسط خیابان میرود کودك بدنبال آن، اتومبیلی، کامیونی با سرعت او را نقش زمین میکند. محصل بزرگتر به پرسه زنی خیابان هاوقت تلف میکند، بطورناخودآگاه به دختری مینی‌ژوپ پوشیده متلك میگوید، پاسبان محل دستگیرش میکند و دادسرا نمیداند با او چه کند. این نوع ماجرا ها راهرروزدرصفحه حوادث روزنامه خودمان میخوانید. عامل اصلی بیکاری است. چه عیب داشت دولت، شهرداری فکری بحال این محرومین خردسال و جوان میکرد پارك درست کردن پیش کشان زمین بی استفاده شهرداری را در هر محلی اجازه بدهید بچه ها در آن فوتبال بازی کنند، مسلما این اقدام نقش بیش از ضررش است. تسطیح آن، چمن کاری آن هم خرجی ندارد مطمئنا همین اطفال این نوباوگان اجتماع شخصا حاضرند خودشان بیل و کلنك بدست بگیرند و برای خودشان زمین بازی و تفریح درست کنند.

اجرای برنامه های دیگر سرگرم کننده و در عین حال آموزنده برای محصلان در ایام تعطیلات بدون شك از نیاز های فوری جامعه ماست.

جامعه ای که تصمیم گرفته به پیش برود و در دنیای متمدن امروز سربلند کند.

محمد پورداد

فوق‌العاده کثیرالاولاد

هارا بدهید

کارکنان شرکت تلفن طی نامه مشروحی می‌نویسند که ما کارمندانی که بیش از پنج فرزند تحت تکفل داریم طبق بند (ج) از ماده ۳۲ آئین نامه استخدامی شرکت که به تصویب کمیسیونهای استخدامی وزارت پست و تلگراف و تلفن مجلس شورایملی رسیده همه‌ساله برابر مقررات و رویه شرکت به میزان یکماه حقوق بلاعوض به عنوان فوق‌العاده کثیر الاولاد تا سال ٤۵ دریافت نموده‌ایم ولی در سال جاری از صدور احکام مربوطه خودداری شده است و شاید در تعبیروتفسیر مصوبات هیئت‌مدیره قبلی تردیدی ایجاد گردیده‌در حالیکه این مقررات به تصویب قوه مقننه رسیده استو از طرفی

کرارا درد ها و مشکلات امور بوسیله اینجانب و سایر همکارانم در این ستون عنوان شده است و بعضی از مسئولین امر نیز به پیشنهاد ما و انتقاداتی که در زمینه کار های مربوطه بآنان می شود کم و بیش توجه داشته‌اند. اصولا افراد تحصیل کرده و صاحب‌نظر با استفاده از انتقادات بجا و بیغرضانه درصدد چاره‌جوئی و مرتفع ساختن مشکلات کار برمیآیند وهیچ‌گاه از انتقاد درست آزرده و ناراحت نمیشوند.

وجود این افراد باعث میشود که نویسندگان و منقدین معایب را بیان کنند و اطمینان هم دارند که افرادبی‌نظر و صالح از انتقادات آنان برای بهبود وضع کار خود استفاده خواهند کرد.

برای نمونه مطلبی در باره

نقش انتقاد

زبان فارسی و زبان خارجی در این ستون نوشتم و یادآور شدم که اساتید فن و افراد بصیر، با حذف زبان فارسی و زبان خارجه ازمواد امتحان ورودی هنرسرای عالی مخالف هستند.

خوشبختانه این مطلب مورد توجه رئیس هنرسرایعالی قرار گرفت و او تلفنی در این باره گفت: دورس زبان فارسی و زبان خارجه دربرنامه کلیه مراحل تحصیلی هنرسرایعالی قرارداده شده است و زبان خارجه نیز قرار است با استفاده از لابراتوار مجهزی به هنرجویان تعلیم داده شود درئیس هنرسرایعالی توضیح داد که چون زبان خارجه دیپلمه ها اکثر اضعیف است برای اینکه لطمه ای به امتحانات دیگر آنان وارد نشود و نمره کم نیاورند تصمیم گرفتیم که آنرا از مواد امتحانی مسابقه ورودی حذف کنیم که البته در صورتیکه در آینده وضع تدریس زبان در مدارس بهتر شود و دیپلمه ها اطلاعات بیشتری در این زمینه پیدا کنند مجددا آنرا جزو مواد امتحانی قرار خواهیم داد. بهر تقدیر لازم دانستم اظهارات رئیس هنرسرایعالی را جهت اطلاع استادان و محققان که نسبت به حذف فارسی و زبان خارجه ایراد داشته اند، بنویسم و از توجه رئیس هنرسرایعالی نیز در این مورد باید به عنوان یك عمل پسندیده یادکنم.

محسن فتحی

نامه‌های مردم

چون اخیرا شرکت تلفن نامه‌ای جهت کسب تکلیف در مورد این پرداخت بکمیسیون استخدام‌ـ شورایملی ارسال داشته است امیدواریم که قوه مقننه همانطور که در گذشته منصفانه و عادلانه رسیدگی نموده‌اند در این مورد بررسی و تحقیق عاجل فرمایند و پاسخ کافی و وافی در مورد پرسش شرکت سهامی تلفن ایران ارائه شود تا بحقوق مکتسبه عده‌ای کارمند معیل که بحکم قانون سالیان متمادی از آن بر خوردار بوده‌اند لطمه‌ای وارد نشود.

بامضای عده‌ای از کارمندان شرکت سهامی تلفن ایران

پاسخ برنامه‌های مردم

رسیدگی میشود

دفتر اطلاعات و روابط عمومی وزارت دادگستری در مورد شرح مندرج در شماره ۱۲۱۳۹ درمورد فقدان پرونده در اداره ثبت زرند ساوه اعلام داشته که حسب اعلام اداره کل ثبت موضوع از طرف مقامات قضائی مورد رسیدگی قرار گرفته است.

آماده است

آقای ملك حسین سپهر رئیس اداره اطلاعات و مطبوعات وزارت کشاورزی در مورد شرح مندرج در شماره ۱۲۵۵۵ تحت عنوان بروز آفت گندم، اعلام داشته که از طرف سازمان حفظ نباتات وزارت کشاورزی برای مبارزه با سن گندم در منطقه گرمسار پیش بینی های لازم بعمل آمده و سازمان مبارزه در آن منطقه کاملا مجهز گردیده و آماده است تا بمجرد ریزش سن مبارزه را آغاز کند.

متعهد گردید

آقای منصور ذوالفقاری رئیس اداره اطلاعات و مطبوعات شرکت واحد در پاسخ شرح مندرج در شماره ۱۲۵۵۳ تحت عنوان «ترمز تندید» بامضای آقای اسمعیل آریااشعار میدارد که آقای علی رضا هندی راننده اتوبوس شماره ۲۷۹۸ خط ۱۱۴ احضار ضمن تذکر لازم نامبرده متعهد گردید که خلاف مزبور تکرار نشود

رئیس تعیین شد

دفتر اطلاعات و مطبوعات وزارت دادگستری در خصوص شکایت مندرج در شماره ۱۲۵۰۲ تحت عنوان رئیس دادگاه بخش سیاهکل تعیین نشده است اعلام داشته که آقای عطاءالله محسن مجادی به ریاست دادگاه بخش مذکور تعیین و مشغول کار گردیده است.

تامین خواهدشد

شرکت برق منطقه‌ای تهران در پاسخ شکایت مندرج در شماره ۱۲۵۵۴ تحت عنوان برق میهن جوادیه اعلام داشته که برای تحویل شبکه اختصاصی میان گل درناحیه جوادیه اقدامات مقدماتی انجام شده ودر حال حاضر بخش فارابی این شرکت مشغول احداث سر خط هاجهت تامین برق مشترکین و متقاضیان آن ناحیه می باشد و با انجام این کار مسلما نظر اهالی تامین خواهد شد.

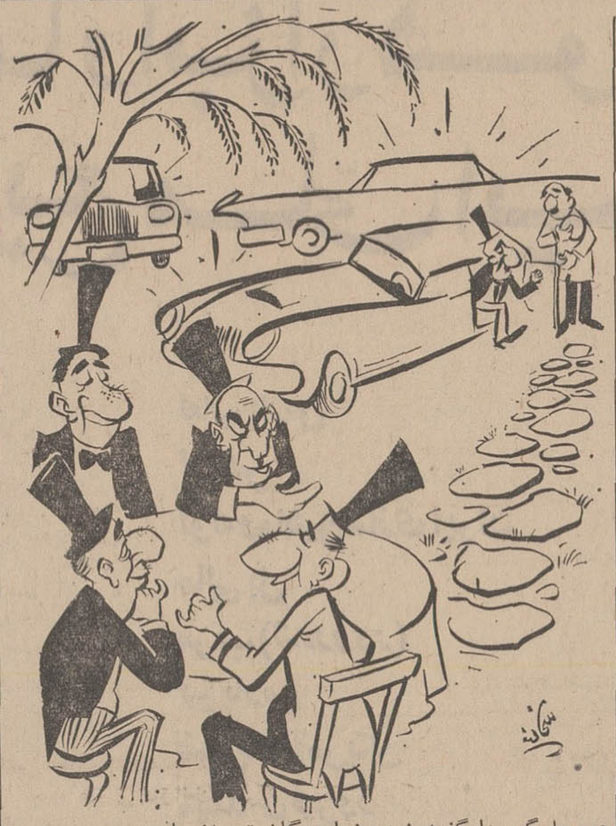

درمجلس سنا گفته شد: نمایندگان تهران باید دور هم جمع شوند وبرای اصلاح وضع اتوبوسرانی این شهر فکراساسی بکنند!!

۳۰۱۰

ازساعت ۶ تا ۷ بعدازظهر نظریات شمارا منعکس میکند

آرزو بدل ها

شبها حدود ساعت ده ناچارم با اتوبوس دوطبقه ۱۲۸ بمیدان شهناز بروم ولی آرزو بدل من و صدها مسافر این خط مانده که یکبار سوار اتوبوس شویم و نصف تنه کمك راننده را درون اطاقك راننده نبینیم و ناظر گفتگوی آندو نباشیم این مطلب را بخاطر این عرض میکنم که اولا صحبت کردن با راننده خطراتی ببار میآورد وخلاف است درثانی بعلت حواس پرتی کمك راننده. عده‌ای قاچاقی سوار اتوبوس میشوند و ثالثا اتوبوس مسیر بیست دقیقه‌ای را حد اقل در چهل دقیقه طی میکند.

جزایری

* چرا جمع شده

تاکسی های سرویس خط ۱۴۵ تهران‌نو را جمع آوری کرده‌اند ولی بجای آن مینی‌بوس نگذاشته‌اند، فلسفه بوجودآمدن این تاکسی ها کمبود اتوبوس و افزایش مسافر بوده، مگر مسافرین تهران‌نو به شهرستان‌ها منتقل شده‌اند و یا خداخواسته شرکت واحد برخلاف معمول مسافری را در انتظار نگذاشته که وجود این تاکسی‌های سرویس ضروری باشد؟

غلامعلی سهرابی

● مواخذه نمایند

خیابان اختیاریه یکسره دارای دست‌انداز شده و دستور ۱۴ ماده‌ای شهرداری بهیچوجه در این خیابان انجام نگردید و تحقیق کنند اگر درست بود مواخذه نمایند.

رضوان وتیقی

* دوسال است!

دوسال است که از طرف سازمان آب آمده‌اند، خیابان های مهر و مدائن نارمك را کنده‌اند و هنوز جای آنرا اسفالت نکرده‌اند و این وضع باعث شده که اتوبوس وتاکسی دیگر باین خیابانها نمی‌آیند چرا باید اسفالت بعداز دوسال هم انجام نگیرد.

علی والافر

● گوشت قاچاق!

میگویند در تهران گوشت نیست، وقتی میرویم ازقزوین مثلا کشتار مهر خورده‌را هم می‌آوریم، بعنوان قاچاق می‌گیرند، چرا مگر بهداشت تهران با بهداشت قزوین یا شهرری تفاوت دارد، مگر نظر آن نیست که گوشت فراوان باشد وسیاه بهار ازبین برود.

اکبر گلریز

● تعریض خیابان

چندی قبل گفتند، خیابان خواجه نظام‌الملك تعریض میشود، ماکه مدتهاست چشم براه مامورین تعریض‌مانده‌ایم واز آنان خبری نیست.

سید رضاحسینی

* کنترل سرعت

در خیابان تخت طاووس به قدری اتومبیلها تند حرکت می‌کنند که عابر پیاده که در داخل پیاده‌رو میرود دچار سرگیجه میشود از مقامات انتظامی می‌خواهیم سرعت رادراین خیابان کنترل نمایند.

خانم خانه‌دار

مدلهای جدید آگراندیسمانهای دِرست Durst

رسید. خواهشمند است برای مشاهده وخرید به نمایشگاه و فروشگاه شرکت سی بی مال

خیابان حافظ - بالاتر از چهارراه یوسف آباد - شمارهٔ ۳/۶۴ تلفن ۴۱۵۶۷

مراجعه فرمائید

بانك رهنی ایران

این امتیازات را در

صندوق پس انداز مسکن

برای هموطنان عزیز منظور نموده‌است

۱ـ افتتاح حساب بایکهزار ریال

۲ـ امکان استفاده از موجودی حساب درتمام مواقع

۳ـ حق واگذاری امتیازات حساب به یك شخص دیگر

۴ـ حق تقدم درمورد وام عادی بانك

۵ـ دوران مسدودیت حساب فقط ۱۸ ماه

۶ـ میزان وام تا یك برابر و نیم سپرده حساب

۷ـ حداکثر وام نهصد هزار ریال

۸ـ مدت استهلاك وام پانزده سال

۹ـ بهره ٤۵ درصد بتمام مبلغ سپرده دردوران مسدودیت

۱۰ـ استفاده از جوائز ممتاز و متعدد سالی یکمرتبه بقید قرعه

۱۱ـ بهره وام برای ساختمان خانه فقط ۷ درصد

از همین امروز برای خود و فرزندانتان دریکی ازشعب

بانك رهنی ایران

یك حساب پس انداز مسکن

افتتاح فرمائید الف ۵۰۹ ۲

بدعت

تصمیم دادگستری مبنی برگرفتن کمك از فرهنگیان (دبیران و آموزگاران) برای انجام انتخابات شوراهای داوری تهران بدعت تحسین آمیزی است.

همکاری طبقه منور و تحصیلکرده کشور در انجام انتخابات شوراهای داوری پایتخت هرگونه تردیدی رادر مورد صحت این انتخابات از میان برد اما بنظر میرسد که این انتخابات اکنون یك چیز کم دارد و آن توجه مردم تهران است. مردم جز آنهائیکه سر وکارشان به دستگاههای قضائی نیفتاده هنوز به اهمیت امر دادرسی در سرنوشت خود پی نبرده‌اند، تا از روی صمیم قلب در این انتخابات شرکت کنند وافرادی را برای عضویت شوراهای داوری برگزینند که آن صلاحیت وشایستگی راداشته باشند که احیانا درآینده به اختلافات خانوادگی آنها رسیدگی کنند ویا قضاوتشان در پرداخت خسارت حوادث رانندگی یا امور خلافی وکتك‌کاری ها صحیح و اطمینان بخش باشد

آنچه بنظر میرسد این است که دولت همه‌گونه وسائل لازم را جهت انجام این انتخابات فراهم ساخته و این دیگر برمردم است که کسانی را بعنوان قاضی خود برگزینند که لیاقت این مقام راداشته باشند. مردم باید از همین حالا اهمیت این شوراها را درك بکنند وگرنه پشیمانی آنها دیگر سودی نخواهد داشت و جبران آن تا ۳ سال دیگر ممکن نخواهد بود. امر قضاوت از آغاز پیدایش «تاریخ» (پیدایش خط در ۳ هزار و پانصد سال قبل از میلاد) مورد توجه مردم بود بطوریکه حمورابی در ۲۳۰۰ سال قبل امر قضاوت را در بابل (عراق کنونی) با تدوین قوانین جامعی نظم داد و قضات در یونان ودررم اهمیت قابل ملاحظه‌ای داشتند

تاریخ، این گنجینه تجربیات بشر، نشان میدهد تنها جوامعی در حفظ دستگاه های قضائی خود کوشیدند، که قضاوت در آنها باتوجه به مسائل روانی وعاطفی واز راه سازش وکدخدامنشی صورت می‌گرفت.

دستگاه قضائی ما که اقتباسی ناقص از دیار فرنك است، با توجه به سوابق تاریخی ملت ایران نمیتوانست جوابگوی خواستهای مردم باشد، به همین جهت فکر تشکیل خانه‌های انصاف وشوراهای داوری بمورد اجرا گذارده شد و ما باید با ابراز علاقه خود اینها را به صورت یك سازمان اجتماعی درآوریم.

نوشیروان کیهانی‌زاده

مشکلات تاسف‌آور

حمل و نقل صادراتی یکی از مشکلات قدیمی صادرات ما است که متاسفانه هنوز نتوانستیم آنرا حل و فصل کنیم. پریروز رئیس اتحادیه تجارت خشکبار انگلیس که اخیرا بایران آمد، وقتی مطمئن شد که روزنامه نگاران ومسئولین دولتی و خصوصی همه در اطاق بازرگانی جمعند پس از یك مقدمه که تعریف از خشکبار ما بود بالاخره عقده دلش را گشود و صورت سرخش سرخ‌تر شد و گفت شما استاندارد کشمش خودتان را خوب کردید، جنس خیلی بهتر از سابق شد، اما مادر معامله با شما هنوز دچار این مشکل هستیم که وقتی صد جعبه کشمش خریدیم معلوم نیست کی بدست ما میرسد تاجر جنس را برای فروش میخرد ولی اگر نداند کی بدستش می‌رسد ومطمئن نباشد چه موقع ببازار عرضه خواهد کرد چطور میتواند کار کند وخرید از ایران متاسفانه دچار چنین مشکلی است من فکر میکنم که طرف دارد به مرگ میزند که ما به تب راضی شویم اما بعد معلوم شد که تجار مادلی پرخونتر از تاجر انگلیسی دارند. وقتی بحث گرم شد کم کم معلوم گردید که کشمش استاندارد شده وتمیز ما بعلت آنکه چند ماه درگمرك خانه منتظر کشتی میشود تغییر جنس داده قندك وشیرینك میزند. من نمیدانم در این صورت استاندارد چه فایده‌ای دارد متاسفانه درآن جلسه جواب رضایت‌بخشی داده نشد فقط آقای خسروشاهی امیدواری داد که کشتی‌های ایرانی از امسال بکار خواهند افتاد. واین نوع مشکلات کاهش خواهد یافت. این حرف درآن جلسه بهترین حرف بود. چون بالاخره جلسه را از سردرگمی نجات داد اما من معتقدم که هنوز برای کشتیرانی ایران زود است یاحداقل امسال وسال دیگر زود است که بتواند بجنك چنین مشکلاتی برود تازه مشکل در نبودن کشتی نیست سر چیزهای دیگری است که باید حل شود والا زحمات تجار بخش خصوصی و استاندارد بخش دولتی همه برباد خواهد رفت از ده‌ها سال قبل همیشه این مشکل وجود داشت که ترکیه دوماه از مازودتر وارد بازار میشود در نتیجه ماهمیشه به‌بازار پراز جنس برمیخوریم. اما امروز که حمل ونقل سرعت وکیفیت عالی‌تر پیدا کرد و چندین راه ترانزیت برای صادرات ما درست شد، پذیرش چنین حرف یا حل نکردن چنین مشکلات تاسف‌آور است.

علی باستانی

Atlas Copco

افتخار بزرگ برای سازمان جهانی اطلس کوپکو- سوئد- کمپرسورها و ابزار هوائی اطلس کوپکو در خدمت صنایع ملّی ایران

ایران ناسیونال
آزمایش
ارج
ایران گاز
اپتیموس پریموس
اشتارد ایران
ایران سب
بی اف گودریچ
برق آلستون
بوتان گاز
پشم شیشه ایران
پلاسکوکار
پارس و امریکا

پارس الکتریك
پارس لوکس
پرسی گاز (آردل)
تولیدی تهران (ایرانا)
تکنوکار
جیپ و رامبلر
خرم
دنیای فلز
زامیاد (ولو)
سنتاب
سپنتا
شیشه مینا
شیشه ایران

شیشه امید
صنعتی جنرال
فیلور
فیلیپس
قند پارس (شیراز)
کفش ملی
کفش وین
کفش شادان پور
کاتر پیلار
کارتن سازی ایران
کابل سازی ایکو
کاشی وسرامیك سعدی
لیلاند موتور

لعاب پارس
لاتکس
لوله وماشین سازی ایران
مالی بل
مرتب (لندروور)
تیرپارس
نفت پان آمریکن
مهندس فیروز
نیروی هوائی
هواپیمائی ملی ایران
هانری

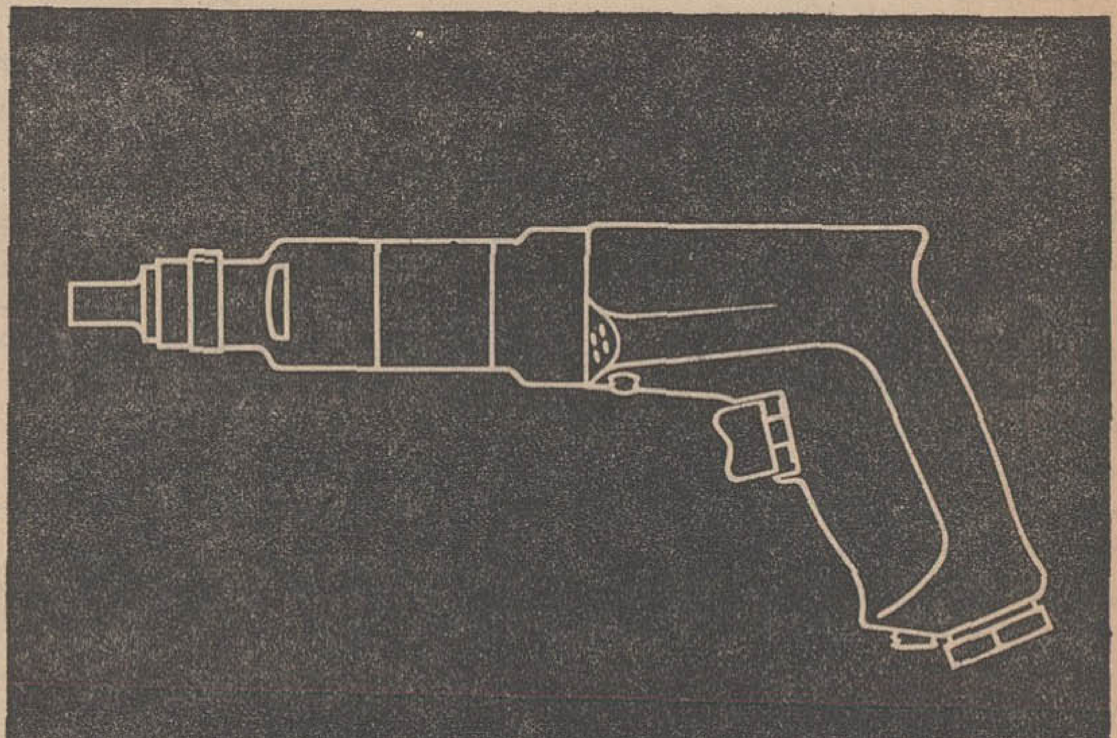
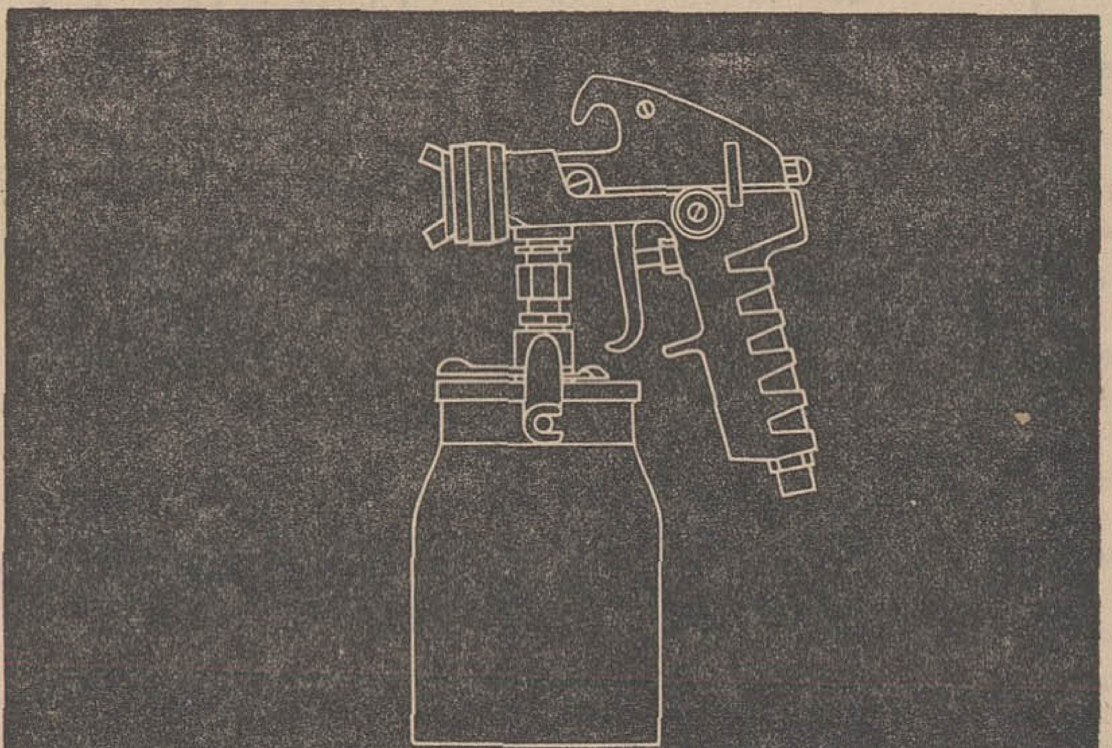
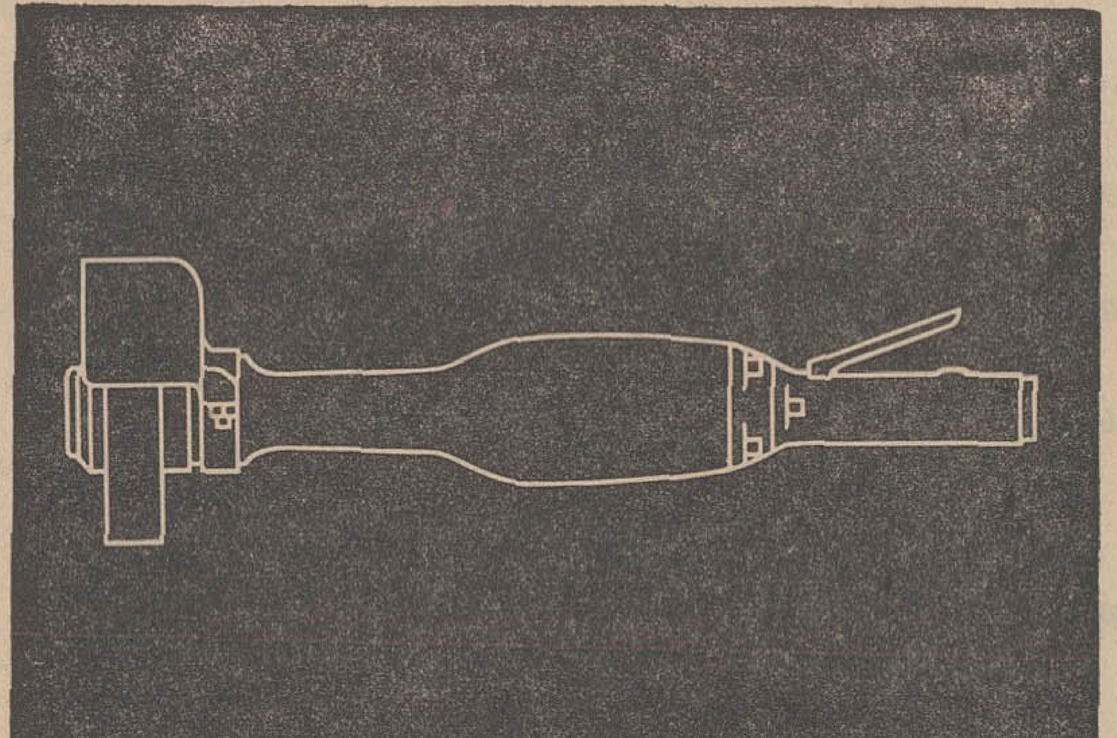
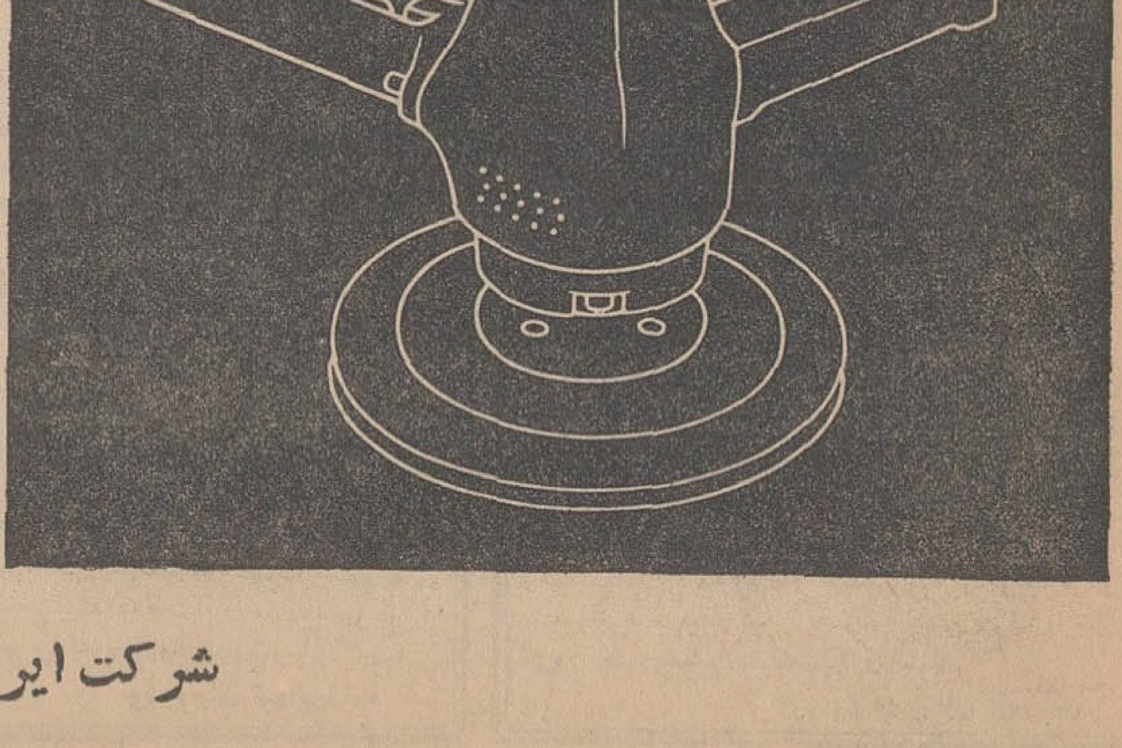

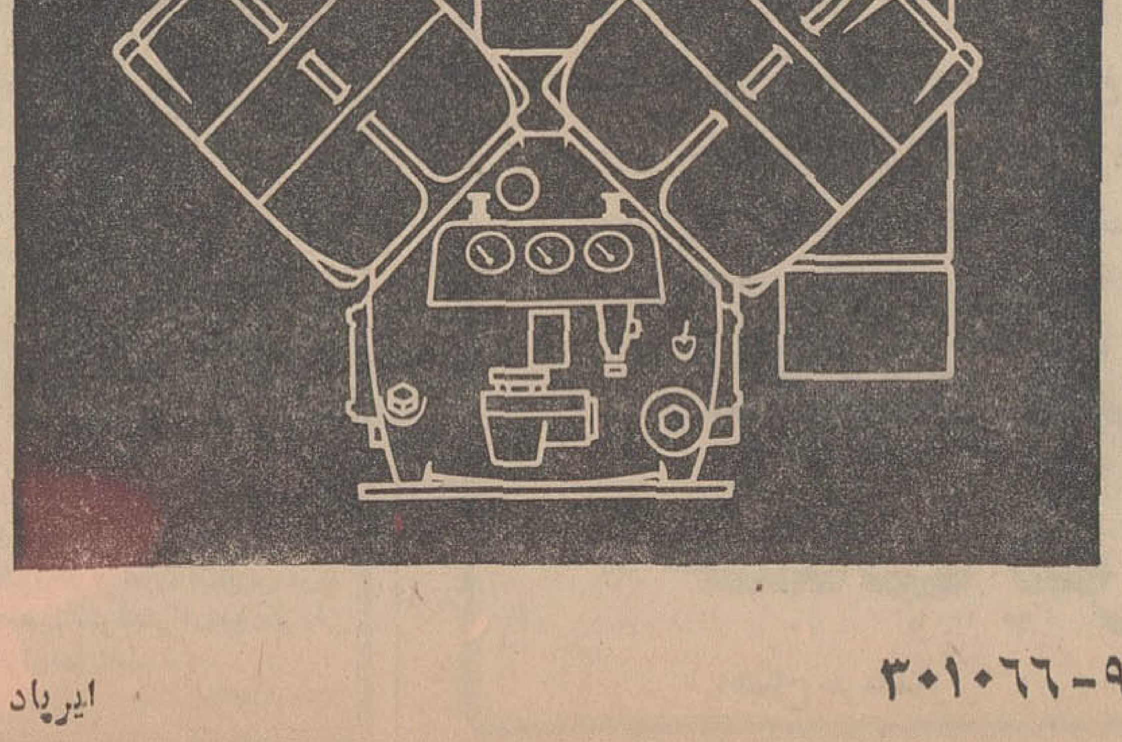

شرکت ایران وسوئد ـ قسمت اطلس کوپکو ـ خیابان سوم اسفند ۲۹ ، تهران : ۹-۳۰۱۰۶۶

ایریاد

ساختمان ورزشگاه داودیه بوسیله شهرداری شروع شد

● این زمین ورزش۶ماهه ساخته میشود ولی میدان زمین دوماهه آماده خواهد شد

* طرح واعتبار و زمین این ورزشگاه بوسیله شهرداری آماده‌شده‌است

ساختمان اولین زمین ورزش از ده زمین ورزشی که قرار است در شمیرانات ساخته شود امروز بوسیله شهرداری تهران شروع شد و قائم‌مقام شهرداری در مراسم آغاز عملیات ساختمانی شرکت کرد .

شاهنشاه آریامهر هنگام‌عزیمت به اتیوپی در مهرآباد دستور انجام اینکار را بشهردار تهران دادندو امر فرمودند که این دستور باید تا موقع بازگشت‌اعلیحضرتین اجرا گردد .

طرح

در این مدت بدستور تیمسار صفاری شهردار تهران همه واحد های شهرداری اقدامات لازم را در این زمینه انجام دادند و طرح‌اولین زمین ورزش بوسیله دفتر فنی شهرداری آماده شدوآقای مهندس هداوند رئیس این دفترما موراجرای طرح گردید .

زمین ورزش در قطعه زمینی بمساحت چهل‌و سه هزار مترمربع از اراضی داودیه ساخته میشود و دومیلیون و هشتصد هزار تومان اعتبار اجرای طرح‌ازطرف‌شهرداری پرداخت میگردد .

در این میدان زمین فوتبال ، میدان دو ، جایگاه پانزده هزار نفری ، دو استخر شنا ، سالن های سر پوشیده و محوطه سبزساخته میشود .

نمونه‌ای از فعالیت‌های ساختمانی‌ورزشگاه داودیه

ده زمین

آقای پیروز قائم مقام شهردار هنگام آغاز عملیات ساختمانی گفت : بمنظور اجرای اوامر شاهنشاه آریامهر اولین زمین ورزش از ده زمین ورزشی که طبق اوامر صادره میبایست ساخته شود با مساعی تیمسار صفاری - شهردار و همکاری همه واحد های شهرداری و شهرداری شمیرانات و ادارات امانی و فنی امروز شروع شد و نه زمین ورزش دیگر نیز بزودی و طبق همین رویه در - شمیرانات ساخته خواهد شد .

در این مراسم آقایان مهندس برمك معاون فنی شهردار و جناب‌زاده شهردار شمیرانات ، ناظمی رئیس اداره امانی وخواجوی رئیس انجمن محلی و جمعی از کارکنان و مهندسان شهرداری و صد ها نفر از مردم داودیه شرکت داشتند .

دستور شهردار

طبق دستور شهردار زمین‌ورزش های دیگری در آن منطقه درقطعه زمینی بمساحت هفتاد هزار متر مربع ساخته خواهد شد و ماموران شهرداری تهران‌وشمیرانات‌مشغول آماده کردن اراضی مورد نظر می باشند . این زمین ورزش حداکثر تا مدت ششماه آینده آماده می شود ولی زمین فوتبال میدان حداکثر تا دو ماه‌آماده‌خواهدشد.

ماشین‌آلات شهرداری درزمین شهرداری ساختمان بزرگترین‌ورزشگاه را درداودیه شروع‌کردند

آگهی امتحانات ورودی هنر سرایعالی‌روزانه و شبانه

برای دورهٔ لیسانس‌چهار ساله روزانه (تربیت دبیرفنی) و شش ساله شبانه

ازبین دیپلمه‌های‌طبیعی‌وریاضی‌دختر وپسروهنرستانی

هنرسرای عالی ۵۰۰ نفر دانشجوی دختر و پسر برای دوره‌روزانه و ۴۰۰ نفردانشجوی دختر و پسر برای دوره شبانه از بین دیپلمه های ریاضی - طبیعی‌وهنرستانی‌برای‌سال‌تحصیلی۴۸-۴۷ازطریق‌امتحانات ورودی برای دوره لیسانس در رشته های زیرمی‌پذیرد :

برق-مکانیك - ماشین‌سازی - ساختمان و تاسیسات.ذوب‌فلزات. طراحی ورسم‌فنی . علوم مهندسی و مقدمات‌حرفه‌وفن

۱-داوطلبان روزانه باید تقاضانامه‌خودرا طبق نمونه ذیل تنظیم و همراه بامدارك لازم باپست‌سفارشی‌به‌ادرس **هنرسرای عالی نارمك- تهران دوره روزانه** بنحوی ارسال دارند که‌تا اخروقت اداری روز۱۹تیرماه ۱۳۴۷ به‌هنرسرای عالی رسیده باشدمدار کی که بعد از این تاریخ برسد و یاناقص باشد ترتیب اثرداده‌نخواهد شد . ضمنا روی پاکت قیدشود **داوطلب روزانه**

۲-داوطلبان‌شبانه باید تاآخروقت اداری ۲۰شهریورماه ۱۳۴۷ مدارك خودرا باقید کلمه شبانه به‌آدرس فوق ارسال دارند

مدارك لازم برای ثبت نام :

۱-سه‌قطعه عکس ۴×۶باقید مشخصات درپشت‌آن

۲-یك‌برگ رونوشت مصدق‌شناسنامه

۳-فتوکپی دیپلم یاجواز قبولی یاگواهی دبیرستان یاهنرستان دائربه‌شرکت درامتحانات نهائی خردادماه۱۳۴۷

۴-فتوکپی معافی یاآماده بخدمت درصورتیکه‌داوطلب‌مشمول‌باشد

۵-رسید بانکی بمبلغ ۵۰۰ ریال که بحساب شماره ۱۹۳۶ هنرسرای عالی دربانك مرکزی ایران پرداخت شده‌باشد (این مبلغ بهیچ‌عنوان پس‌داده نخواهدشد)

علاوه‌برمدارك فوق داوطلبان بایستی از سلامتی کامل بدنی برای انجام کارهای فنی و عملی و احراز شغل دبیری برخوردار بوده‌و سن‌داوطلبان دوره‌روزانه درمهرماه ۴۷از ۲۴سال تجاوزننماید

مواد امتحانی :

از داوطلبان امتحان فیزیك - شیمی و ریاضی مربوط به‌هرزشته بعمل خواهد آمد ضمنا داوطلبان هنرستانی‌علاوه بردروس فوق بایستی امتحان رسم فنی ودرس فنی را بگذرانند

ساعت و تاریخ امتحانات ورودی دوره روزانه :

ساعت ۸ونیم‌صبح روزدوشنبه ۲۴تیر گروه ریاضی فیزیك- شیمی - ریاضی

ساعت ۸ونیم صبح روزسه‌شنبه ۲۵تیر گروه طبیعی فیزیك - شیمی - ریاضی

ساعت ۸ونیم صبح‌روزچهارشنبه ۲۶تیر گروه هنرستانی-فیزیك- شیمی -ریاضی

بعدازظهر - رسم فنی ودرس‌فنی

توضیح :

کارت ورودی برای شرکت درامتحانات روزهای شنبه ۲۲ و یکشنبه ۲۳تیرماه درمحل هنرسرای عالی ازساعت۸صبح‌الی۱ بعدازظهر توزیع میگردد

ضمنا نشریه مبنی‌برنحوه تحصیل درهنرسرای عالی و شرایط ثبت‌نام همراه باکارت ورودی توزیع‌خواهدشد

ساعت تاریخ‌امتحانات‌ورودی دوره‌شبانه:

ساعت ۵ونیم‌بعدازظهر روزیکشنبه ۲۴شهریور گروه‌ریاضی فیزیك - شیمی - ریاضی

ساعت ۵ونیم‌بعدازظهر روزدوشنبه ۲۵شهریور گروه طبیعی فیزیك -شیمی - ریاضی

ساعت ۵ونیم بعدازظهر روز سه‌شنبه ۲۶شهریور گروه هنرستانی فیزیك - شیمی - ریاضی

ساعت ۵ونیم‌بعدازظهر روزچهارشنبه ۲۷ شهریور گروه هنرستانی درس فنی ورسم فنی

توضیح :

کارت ورودی برای شرکت درامتحانات‌روزشنبه۲۳شهریورماه و روزهای امتحان قبل از ساعت ۵توزیع میگردد

کسانیکه مایلند درامتحانات ورودی دردودوره شرکت کنند بایستی دوسری‌مدارك درخواست شده راجداگانه ارسال نمایند

رئیس هنرسرای عالی- دکتر هنربخش

تقاضانامه

اینجانب :

نام . . . نام خانوادگی . . . شماره شناسنامه . . . صادره از . . .

متولد سال . . . فارغ‌التحصیل از دبیرستان هنرستان . . . یا مشغول تحصیل در دبیرستان . . . . هنرستان

درشته . . . . درشهرستان . . .

باارسال مدارك پیوست تقاضای ثبت‌نام در مسابقات ورودی روزانه - شبانه هنرسرای عالی را دارم

نشانی . . . محل امضاء داوطلب

شماره رسید بانکی . . . تاریخ ارسال . . .

نتیجه امتحانات ششم ابتدائی ارمغان تربیت اعلام شد

نظر بموفقیت درخشانیکه کلیه نو آموزان پسر این‌دبستان‌در امتحانات مزبور کسب کرده‌اند مراسم جشن پایان تحصیلی‌آنان ازساعت ۵بعداز ظهر روز شنبه ۲۵ خردادماه با حضور کلیه اولیاء نو آموزان‌دبستان ارمغان تربیت در محل دبستان برگزار خواهدشد . نتیجه امتحانات نوآموزان دختر پس از اعلام نتیجه باطلاع‌خواهدرسید اینك اسامی قبولشدگان بشرح زیر با ذکر معدل اعلام می گردد:

۱-مهران‌پویا	۱۹٫۷۵
۲-فواد ادیب	۱۹٫۳
۳-سینا حمزه	۱۸٫۹
۴-سهراب خوئی	۱۸٫۱۵
۵-سید جلال‌الدین شریف	۱۷٫۹
۶-امیر عبداله پردلی	۱۷٫۷۵
۷-جهانگیر رحمانی	۱۷٫۶
۸-شاهرخ علیخانی	۱۷٫۳۵
۹-ساسان اسکوئی	۱۶٫۸
۱۰-فرزان ارژم	۱۶٫۷۵
۱۱-فرهاد حمیدیه	۱۶٫۷
۱۲-مهرداد شفیعیان	۱۶٫۵۵
۱۳-بهرام فلاح	۱۶٫۵
۱۴-همایون بزرگمهر	۱۶٫۵
۱۵-داریوش امیری	۱۶٫۳۵
۱۶-حسین‌تهرانی	۱۶٫۳۵
۱۷-جعفر اسدزاده	۱۶٫۳۲۵
۱۸-محمد رضا اخباری	۱۶٫۲۲
۱۹-شهریار افراشته	۱۶٫۱۵
۲۰-محمد رضا محمدیان	۱۶٫۰۵
۲۱-دانیل اشتری	۱۶٫-
۲۲-عبدالرضا مهرابی	۱۵٫۷
۲۳-میشل‌اشتری	۱۵٫۲
۲۴-سیاوش پناهی	۱۵٫۲
۲۵-محمداسمعیل ابوترابیان	۱۵٫۱
۲۶-جوزف بشارتی	۱۵٫۰۵
۲۷-خچوآسارطوریان	۱۵٫-
۲۸-اکبر رحمانی	۱۴٫۹۵
۲۹-داود کلاهی	۱۴٫۸۵
۳۰-حمید علائی	۱۴٫۶
۳۱-جلیل کلاهی	۱۳٫۵۵
۳۲-سید جواد طباطبائی	۱۳٫۲۵
۳۳-کوهیار نریمانی	۱۲٫۹۵

آگهی تجدید مناقصه شماره ۳۹ر۴۷

راه‌آهن دولتی ایران ۵قلم مفتول آهن‌و سه قلم مفتول برنجی جوشکاری و ۱۱ قلم مفتول فولادی و فولاد گرد مختلف را برطبق مشخصات و شرایط مربوطه . از طریق مناقصه تحویل تهران انبار های مرکزی الف راه‌آهن خریداری می نماید .

داوطلبین شرکت در مناقصه میتوانند در ساعت اداری جهت دریافت اسناد مناقصه باداره کارپردازی مراجعه فرمایند .

شرکت کنندگان در مناقصه باید مبلغ معادل صدی پنج مبلغ کل پیشنهادی اسناد خزانه بعنوان‌سپرده شرکت‌درمناقصه و بصندوق راه‌آهن پرداخت و رسید آنرا بضمیمه پیشنهاد خود تا ساعت ۹ صبح روز ۴۷ر۴ر۱۵ در صندوق پیشنهاد ها واقع در اداره کارپردازی بیاندازند . پیشنهاد های واصله ساعت‌ده‌روز مزبو بازو قرائت خواهد شد . حضور پیشنهاد دهندگان یا نمایندگان مجاز آنها در جلسه مناقصه آزاد است راه‌آهن در ردو یا قبول هریك یا تمام پیشنهاد ها مادامی که قرارداد مبادله نشده است مختار می باشد . به پیشنهاد فاقد سپرده و مشروط و مبهم و پیشنهادی که بعداز موعد مقرر برسد ترتیب‌اثر داده نخواهد شد . سپرده برنده اول و نفر دوم مناقصه نگهداری و در صورت استنکاف از انجام معامله بدون هیگونه تشریفات بنفع راه‌آهن ضبط خواهد شد . هزینه درج آگهی ها درجراید و مالیات متعلقه و هرگونه عوارض دیگر بعهده برنده مناقصه می باشد . راه‌آهن میتواند تاحدود صدی بیست‌وپنج از میزان معامله را کسر یا اضافه نماید . الف ۲۵۲۴

راه‌آهن دولتی ایران

آ-۱۴۷۴۲ ۲-۱

ترازنامه شرکت‌گردوی‌ایران بامسئولیت محدود از اول فروردینماه لغایت ۳۰ اسفند ماه ۱۳۴۶

دارائی		بدهی	
موجودی نقد و بانکها	۹۱۹۳۹	سرمایه	۳۰۰۰۰۰
مطالبات	۸۷۵۲	ذخیره‌قانونی	۶۲۵۰۰
اثاثیه‌اداری و کار	۱۴۸۰۵	بستانکاران	۴۰۰۰۰
چوب گردو	۳۶۷۰۰۰	سودویژه	۷۹۹۹۶
جمع	۴۸۲۴۹۶		۴۸۲۴۹۶

حساب سودوزیان‌سال۱۳۴۶

هزینه‌های عمومی	۲۲۵۱۳۶	سودسال قبل	۷۴۴۵۶
مانده‌سود سال۱۳۴۶	۷۹۹۹۶	سود سال۱۳۴۶	۲۳۰۶۷۶
جمع	۳۰۵۱۳۲		۳۰۵۱۳۲

باشگاه تابستانی نهال نو

برنامه‌های تقویتی- انگلیسی - استخر شنا ازاول تیرماه شروع مینماید .

روزولت مقابل امجدیه‌کوچه اردلان تلفن ۶۲۳۶۰۶

آخربهار خیابان رزم‌آرا فرح جنوبی ۷۱۷۶۱

آ-۱۵۷۴۴ -۱-

انجمن دوستداران دوشیزگان و بانوان

نامنویسی برای دوره جدید :

کلاس منشیگری

شامل : حسابداری - بایگانی - نامه‌نگاری اداری - اصول منشیگری - ماشین نویسی - آشنائی باقوانین - آداب معاشرت -آشنائی با ماشین های حساب ...

زیر نظر دکتر سلطانی - دکتر حاج سید جوادی - خانم مهرانگیز علیزاده - دوره سه‌ماه- شهریه ۸۰۰ ریال

علاوه براین ، برای دوره جدید این کلاس ها نام نویسی میشود :

خیاطی - آشپزی - آرایش و زیبائی -ماشین نویسی - گلسازی - گل آرائی - زبان انگلیسی

برای نام نویسی بدبیرخانه‌انجمن دوشیزگان وبانوان (بهارشمالی -نبش نامجو - تلفن: ۷۵۶۸۳۱و۷۶۴۹۸۴) مراجعه فرمائید

برنامه تابستانی پردیس

شامل کلاسهای تقویتی (ریاضی- فارسی- انگلیسی) استفاده ازکتابخانه - پیك‌نیك . والیبال وسایر وسایل سرگرمی کودکان .

نام نویسی صبحها ازساعت ۸ تا۱۲

نشانی- امیرآباد چهارراه بلوار تلفن ۴۱۲۰۲

آ-۱۵۷۵۶ ۳-۱

تجدید آگهی مناقصه شماره ۳ تاریخ ۲۳ر۳ر۴۷

اداره مهندسی نیروی زمینی شاهنشاهی یك قلم اجناس مشروحه زیر را دستگاه تصفیه آب استخر شنا سه دستگاه از طریق مناقصه خریداری مینماید .

پیشنهاد دهندگان میتوانند با مراجعه‌به دفتر دایره لجستیك اداره و ملاحظه مشخصات اجناس و دریافت برك شرائط و مشخصات معامله پیشنهاد خودراطبق مفاد مندرج در شرایط معامله تنظیم و تا ساعت ۹ روز ۳ر۴ر۴۷ به دفتر اداره تسلیم نمایند . الف ۲۷۶۷

۳-۱ آ-۱۵۵۶۴ اداره مهندسی

آگهی مزایده کتبی

باشگاه خلبانی و فنی هواپیمائی کشوری ایران یکدستگاه اتوبوس مدل ۵۸ باموتور جمس شش سلندر ۳۳نفره را ازطریق مزایده کتبی بفروش میرساند.

طالبین جهت بازدید اتوبوس منظوربه‌پادگان قلعه‌مرغی آموزشگاه خلبانی مراجعه و پیشنهادات خود را تا تاریخ۲۰ر۴ر۴۷ به باشگاه خلبانی واقع در خیابان شاهرضا جنب سینما پلازا به اداره طرحها و برنامه ها واگذار نمایند .

باشگاه خلبانی و فنی هواپیمائی کشوری ایران

۳-۱ آ-۱۵۳۹۰

۲۸ صفحه
اطلاعات
پنجشنبه۱۶ خردادماه ۱۳۴۷ ..... شماره ۱۲۶۰۳
..... سال چهل‌ودوم ..... تکشماره ٤ ریال

روی
روز دیگر
های جدیدی
میکنند
صفحه آخر

کندی امرو

دقیقه کندی

اطلاعات - پنجشنبه۱۶ خردادماه ۱۳۴۷ - شماره ۱۲۶۰۳

صفحه ۱۸

مواد آلوده کرفته هنکامیکه
روی غذاهامی نشیند،موجب آلودگی بر
آنها میشود ، حتی غالبا
خود را نیز بزجائی که می نشیند
باقی میگذارد بدینجهت باید
مبارزه با مگس بسیار سرسخت
بود چه سهل‌انگاری دراین‌موضوع
موجب ابتلاء به‌بیماری های‌مختلف
میگردد .
در تهران وجود زمینهای بایر
که در آنها خاکروبه ریخته می‌
همچنین خرابه‌ها، و زباله
در فصل تابستان شهر باعث ازدیاد
مگس و بشه
است .

راههای اساسی مب
وپشه

مثلا چشم یک مورچه ممکن است
دارای ۱۲۰۰ تراش باسطح مختلف
باشد . همچنین چشم منجاتاک
دارای هفده هزار تراش می‌باشد.
مگس میکرب و کثافات را از

بهمچوجه نمیتواند چیزی را
همین حشره وقتیکه دو
نگاه کند میتواند بمراتب
بحرکاتیکه در
دهد توجه ویدا
شبیه ویتامین
چندین
و تعداد
آن

در هنگام
در ابتدای

اطلاعات - چهارشنبه ۲۲ خردادماه۱۳۴۷- شماره ۱۲۶۰۸
صفحه ۲۰
راههای مبارزه بامگس

ومورچه راحت میسازد ولی اینهم
وسیله بی است که تنها طبقه مرفه
میتوانند از آن استفاده کنند و
طبقات دیگر نیز برای آنکه ازشر
این حشرات مزاحم درفصل تابستان
رهائی یابند لازم است در پاکیزه
نگاه داشتن و نظافت محیط مسکونی
خود نهایت مراقبت را معمول دارند،
بخصوص صبح‌ها برای مدت کوتاهی
پنجره‌هارا باز گذاشته منیس بوسیله
امشی یاخارج ساختن مگسها اطاق
را از وجود این حشرات عاری‌سازند
و بعد پرده‌هارا بیاندازند تامگس

تابستان و حشرات

ابتدا باید این موضوع رابدانیم که مگس ها فقط در فصول بهاروو حشرات درازدیاد پشه و مگس
تابستان زندگی کرده سپس‌میمیرند ولی بعضی از آنهاخود را درزوایای
ساکت منازل یا اصطبل هاوانبارها
ومزارع پنهان ساخته طی این‌مدت بد تقاطی روزمره. مگس و حشرات تابستانی مثل
تغذیه نمیکنند. بلکه مانند منجاب بشه ، کك و بشه خاکی و مورچه
که در روز های مبرد در لانه خود نیست بیشتر تولید مثل میکنند و
میخوابند آنها هم بحالت بیهوشی. براثر همین
درآمده در یکی از روزهای زمستان
چنانچه استثنائا هوا گرم شود ، هیچ چیز
بطور گرما را حس کرده ازخواب
مگس و احساس گرسنگی
بیدار میشود و بجاحرکت میمانند ولی بسیار مشکل است .

در تابستان چگونه با حشرات موذی و مزاحم مبارزه کنیم ؟

کرده و برای پیدا کردن قوت‌خود احتیاج بیشتری به استراحت و آرامش
به فعالیت و تکاپو میافتند ، هنگامی که اعصاب دارد ، مانند پشه و مگس
که هوا مجددا سرد شود احتمال بهمین دلیل نیز
دارد مگس بار دیگر بناهگاهی برای گذشته ازمثل
خود پیدا کند لیکن بیشتر اتفاق
میافتد که بازگشت سرما موجب
مرك این حشره گردد . آن عده های
از مگسهائیکه در سرمای‌زمستان
جان بسلامت میبرند تخم گذاری
میکنندو بزودی شماره مگسها بتعداد
سابق میرسد اما با گشتن یك
مگس‌درفصل بهارمیتوان ازپیدایش
چند هزار مگس در فصل تابستان
جلوگیری کرد .

چه عواملی موجب دیگر حشرات

عوامل تولیدکننده مگس
اینرا هم باید بدانید که تنها
کثافت در تابستان باعث تولید
مگس نیست بلکه هر نوع آلودگی
از قبیل ویختن شیرینی و چیزهای

کارپل
کشنده حشرات

تبلیغات جنوب

شعبه جدید بانک رهنی ایران درهمدان

باحضور والاحضرت شاهدخت اشرف پهلوی گشایش یافت

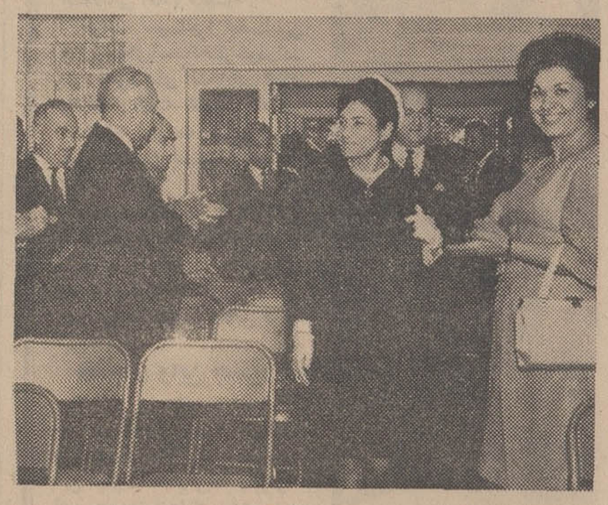

در مراسم گشایش این شعبه بگیرد .

آقای دکتر نهاوندی وزیر آبادانی ومسکن تشریف‌فرمائی والاحضرت را خیر مقدم گفت ، سپس آقای مهندس بهنیا مدیر عامل بانک رهنی سخنانی باین شرح اظهار داشت :

سخنان مدیر عامل

والاحضرتا برای چاکر و کلیه کارکنان بانک رهنی ایران مایه افتخار و مباهات است که افتتاح ساختمان جدید بانک رهنی ایران در همدان امروز بدست مبارك آن والاحضرت صورت میگیرد.

بانک رهنی ایران در اجرای منویات شاهنشاه آریامهر سعی بلیغ بعمل می‌آورد که سهم خود را دراجرای آن‌قسمت از انقلاب سفید شاه و ملت که باوظائف آنها تماس‌دارند بنحو مطلوب انجام داده واز این راه دین خودرا به‌شاهنشاه و قائد عظیم‌الشان و ملت‌ایران ادا نمایند.

بهبود وضع مسکن در ایران‌از راه احداث‌ساختمانهای جدید که‌با شرایط مهندسی‌و بهداشتی‌مطابقت داشته باشد مستلزم فعالیت دامنه دار وپی گیر میباشد آمارهائی که از وضع مسکن در کشور تهیه‌شده نشان داده است که‌در مناطق‌شهری ۷۸۶۱۴۰ خانوار که ۴۰٫۱٪ از کل خانوارهای شهرنشین را تشکیل میدهد در واحدهای یك اطاقه و ۲۹٫۸٪در واحدهای‌دو اطاقه‌سکونت دارند و اکثرخانه‌ها فاقد شرایط بهداشتی کافی میباشند .

تحولاتیکه در سالهای اخیر در امر بهداشت حاصل شده‌جمعیت‌را بطرز سریعی افزایش داده است بطوریکه هرسال بطور متوسط در حدود ۵۰۰۰۰۰نفر برجمعیت کشور افزوده میشود .

رشد اقتصادی‌سریع سطح‌احتیاجات وتوقعات راترقی داده و خانواده‌های جوان محل سکونتی بهتر ازآنچه که پدرانشان داشته‌اند میخواهند.

صنعتی شدن کشور واستفاده‌از ماشینهای کشاورزی هرسال تعداد بیشتری از روستائیان را بسوی شهرها میکشاند و آنها هم احتیاج به‌خانه‌دارند.

نتیجه کلیه این عوامل اینست که هرسال تعداد خانه‌های بیشتری در مناطق شهری باید ساخته‌شود تاجوابگوی تمام احتیاجات باشد.

طبق‌آمارهائیکه از طرف‌بانك مرکزی ایران تهیه شده در نه ماه اول سال ۴۶و مناطق شهری فقط ۴۶۵۹۷ ساختمان جدید انجام گردیده است که ۱۵۸۴۶ عددآن در تهران بوده است.

بانك رهنی ایران در این‌فعالیت سهم بسزائی داشته ودر سال۱۳۴۶ جمعا ۳۹۰۳۰ نفر وام بمبلغ ۲٫۸۷۸٫۰۰۰ ریال پرداخت کرده است که در حدود ۲۲٪ از کلیه اعتبارات مصرفی‌در خانه‌سازی میباشد .

هرچند این فعالیت فی‌نفسه‌قابل توجه‌است‌ولی باتوجه‌بتعدادخانه‌هائی که‌هرسال برای حل مشکل مسکن باید ساخته شود ناچیز است‌وبانك رهنی ایران برای اجرای وظایف خود ناگزیر است همه ساله حدود فعالیت خودرا گسترش دهد وبرای تامین اعتبارات بیشتر سعی‌بلیغ بنماید.

تامین اعتبارات بیشتر از دوراه میسر است یکی از راه اعتبارات بخش دولتی ودوم از اعتبارات‌بخش خصوصی.

در مورد اعتبارات نوع اول‌پیش‌بینی‌هائیکه در برنامه چهارم‌عمرانی شده است متناسب با احتیاجات نیست ولی چون فعالیت ساختمانی از نوع فعالیتهای تولیدی نیست نمیتوان انتظار داشت که دولت اعتباراتی را که لازمست در راه صنعتی کردن کشور ویا ترقی کشاورزی بمصرف برساند صرف ساختمان کند لذا ناگزیر افزایش فعالیت‌ساختمانی مانندسایر کشورها باید مخصوصا از طریق تجهیزپس اندازهای خصوصی‌صورت عمل‌بخود بتصویب رسید و امید است که آئین‌نامه‌های مربوط به‌آن که‌یکی در شورای پول و اعتبار و دیگری در شورایعالی تعاون مطرح‌میباشند زودتر تصویب و ابلاغ شوند تا بتوان مقدمات تاسیس‌این موسسات را فراهم نمود.

صندوق پس‌انداز مسکن که‌بر اساس آئین‌نامه جدید از پنجم اردیبهشت ماه ۴۴ مشغول بکارشده است تاپایان اردیبهشت ماه ۴۷ توانسته است مبلغ ۱٫۵۳۶٫۷۱۸٫۰۰۰ـ ریال ازپس‌اندازهای بخش خصوصی را جمع آوری کرده و آنرا در راه وامهای مسکن مورد استفاده قرار دهد . تعداد کل حسابهای پس‌انداز در تاریخ مذکور ۸۰۳۳۷ بوده است. صاحبان این حسابها میتوانند وام مسکن معادل‌یك برابرونیم‌پس‌انداز خود دریافت کرده‌و در مدت پانزده سال بابهره ۷٪ باقساط ماهیانه مستهلك نمایند.

بانك رهنی ایران علاوه برفعالیتهای اصلی خود که هر سال روبتوسعه میباشدبرای شعب خودساختمانهائی که حداقل تا بیست سال مناسب‌با میزان فعالیت شعبه باشد احداث مینماید وعلاوه بر ساختمان شعبه همدان که امروز افتتاح میفرمایند ساختمان شعب : کرمان ، اهواز، بابل‌وگرگان اخیرا باتمام رسیده وساختمانهای کرمانشاه رضائیه ، بیجار ، سقز ، مهاباد و شعبه‌غرب تهران در دست اقدام میباشد وقریبا هم ساختمان شعب قم ،بندرعباس، اراك ، بندربوشهرو یزد آمل‌شروع خواهد شد.

آقای بهنیا مدیرعامل بانك رهنی‌ایران هنگام صحبت

تشکیل شرکتهای تعاونی مسکن‌و شرکتهای سهامی وام وپس انداز مسکن اعتبارات بخش خصوصی‌را که بصورت پس‌اندازهای کوچك میباشد جلب کرده و درراه‌خانه سازی بکار اندازد.

دراجرای این منظور بود که‌سال گذشته بامر شاهنشاه آریامهر قانون تشویق پس‌انداز مسکن و

در پایان بعرض میرساند که ساختمان شعبه همدان و خانه‌رئیس شعبه مجموعا از ۱۲۰۰ متر مربع زیربنا تشکیل شده که با محوطه سازی و حرارت‌مرکزی کلا هفت میلیون ریال هزینه داشته است .

این مراسم درساعت‌چهار بعدازظهر پایان یافت .

اطلاعات
دختران وپسران
مجله‌ای برای‌تمام دخترهاو پسرها
مجله‌ای برای کلیه دانش آموزان
روز سه‌شنبه هرهفته فقط
مجله اطلاعات
دختران وپسران

انجمن دوستداران بانوان

نامنویسی برای دوره جدید :

کلاس‌های خیاطی

۲ ماهه ـ ٤ ماهه ـ ۹ماهه

زیرنظر ٤ دبیز مبرز خیاطی وبامتدگرلاوین

علاوه براین، برای دوره جدید این کلاسها هم نامنویسی میشود :

آشپزی ـ آرایش وزیبائی ـ منشیگری ـ ماشین نویسی ـ کمکهای اولیه ـ سنگدوزی ـ گلسازی ـ سبد بافی ـ رانندگی ـ انگلیسی .

برای نامنویسی بدبیرخانه‌انجمن‌دوشیزگان وبانوان (خیابان بهارشمالی ـ نبش ناصرخسرو ـ تلفن‌های ۷۵۶۸۳۱ و۷۶۴۹۸۴) مراجعه فرمائید.

آگهی پذیرش دانشجو در دانشکده بهداشت دانشگاه تهران

دانشکده بهداشت برای سال تحصیلی ۴۸ـ ۱۳۴۷ جهت دوره های مختلف زیر دانشجومیپذیرد

الف ـ دوره فوق‌لیسانس علوم بهداشتی دررشته‌های :

اداره‌امور بیمارستانها

برای‌دارندگان درجه لیسانس و یابالاتر در رشته‌های:

علوم اداری ومدیریت بازرگانی‌ـعلوم‌اجتماعی علوم تربیتی ، زیست شناسی ، اقتصاد ، علوم بهداشتی ،دارندگان درجه دکتری پزشکی ،دندان پزشکی ،داروسازی

۲ـبهسازی محیط

ـبرای دارندگان درجه لیسانس و یابالاتر در رشته های:

ریاضی ، فیزیك ، شیمی ، زیست شناسی ، زمین شناسی ، کشاورزی عمومی ، دفع آفات ، آبیاری و آبادانی ، علوم مهندسی و فنی «شیمی، راه و ساختمان »ـ علوم بهداشتی .

۳ـآموزش بهداشت

ـبرای دارندگان درجه لیسانس و یابالاتر در رشته های مختلف علوم تربیتی ، روانشناسی ، علوم اجتماعی ، فلسفه ، علوم ، کشاورزی، حقوق، علوم بهداشتی ودارندگان‌درجه دکتری در پزشکی دامپزشکی ، داروسازی ،دارندگان درجه لیسانس در سایر رشته‌های ادبیات و علوم انسانی .الهیات و معارف‌اسلامی بشرط‌داشتن تجربه کافی‌دررشته آموزش بهداشت .

٤ـتغذیه

ـبرای دارندگان درجه لیسانس و یابالاتر در رشته‌های :

شیمی، صنایع کشاورزی و دامپروری ،تغذیه و سایر رشته های علوم بهداشتی ودارندگان‌درجه دکتری پزشکی ،دامپزشکی ، داروسازی

۵ـحشره شناسی پزشکی و مبارزه باناقلین

ـبرای دارندگان درجه لیسانس و یابالاتر در رشته های :

زیست شناسی ، کشاورزی عمومی ،دفع‌آفات ودارندگان درجه دکتری‌پزشکی،دامپزشکی ،دارو سازی

ب ـ دوره ماستر بهداشت عمومی در رشته‌های

۱ـ مدیریت امور بهداشتی، برای دارندگان درجه دکتری پزشکی و دندان پزشکی

۲ـاپید میولوژی، برای دارندگان درجه‌دکتری پزشکی و دامپزشکی

۳ـپاتوبیولوژی ، برای دارندگان درجه‌دکتری پزشکی ـدامپزشکی و داروسازی

٤ ـ بهداشت حرفه‌ای ـ برای دارندگان درجه دکتری پزشکی

۵ـبهداشت‌مادر و کودك ، برای دارندگان درجه دکتری پزشکی

۶ـحرکات جمعیت و بهداشت خانواده،برای دارندگان درجه دکتری پزشکی یادرجه فوق لیسانس در علوم اجتماعی

۷ـبهداشت دامپزشکی برای دارندگان درجه دکتری دامپزشکی

۸ـتغذیه ، برای‌دارندگان‌درجه دکتری‌پزشکی داشتن حد اقل دوسال تجربه در رشته های مربوط یاپایان خدمت در سپاه بهداشت‌برای‌شرکت دررشته‌های مذکور ضروری است .

ج‌ـدوره تخصصی دربهداشت برای رشته های

۱ـمدیریت امور بهداشتی

۲ـ اپیدمیولوژی

۳ـپاتوبیولوژی

داوطلبان این دوره‌های بایستی واجد شرایط شرکت در دوره ماستر بهداشت عمومی مربوطه باشند ویادرجه ماستر بهداشت عمومی یامعادل آنرا کسب کرده باشند .

تذکرات :

۱ـکلیه برنامه های آموزشی فوق بصورت تمام وقت صبح و بعداز ظهر اجرا می گردد و کارکنان دولت باموافقت سازمان های متبوعه خود بشرط پذیرش در مصاحبه و مسابقه ورودی می توانند در برنامه های آموزشی مربوطه شرکت نمایند .

۲ـمتقاضیان می‌بایست به‌یکی از زبان های انگلیسی یافرانسه آشنائی کافی داشته باشد .

۳ـداوطلبان ذکور می بایست خدمت وظیفه‌را انجام داده و یامعافی دایم داشته باشند .

٤ـداوطلبان می توانند همه روزه از تاریخ نشر این آگهی تاآخر وقت اداری یکشنبه‌سیزدهم مرداد ماه ۴۷ برای کسب اطلاعات بیشتر در باره شرایط پذیرش و ثبت نام به‌اداره دبیرخانه دانشکده بهداشت دانشگاه تهران مراجعه و یا بوسیله صندوق پستی شماره ۱۳۱۰ تهران‌مکاتبه و پرسشنامه های مخصوصی راکه اداره دبیرخانه در اختیار داوطلبان خواهد گذاشت تکمیل نمایند

مسابقه و مصاحبه ورودی از تاریخ نوزدهم لغایت ۲۹ مرداد طبق برنامه‌ای که در دانشکده آگهی میشود در دانشکده بهداشت انجام‌خواهد گردید .الف ۲۷۸۴

آـ۱۵۸۷۶ رئیس دانشکده‌بهداشت . دکترشمس‌الدین‌مفیدی

آگهی استخدام

دبیرستان نظام تهران برای سال تحصیلی۴۷ـ۴۸تعدادی دانش‌آموز برای سال ٤ ریاضی باشرایط زیرمی‌پذیرد

۱ـتابعیت ایران

۲ـصحت مزاج و تناسب‌اندام‌بگواهی‌بهداری دانشکده افسری و اداره بهداری نیروی زمینی شاهنشاهی

۳ـحداقل سن ۱۶وحداکثر ۱۸سال تمام (درآخرین روز اسفند سال قبل)

٤ـصلاحیت خدمت برابر گواهی مقامات‌صلاحیتدار ارتش

۵ـ نداشتن سوءپیشینه طبق گواهی مراجع قضائی دادگستری

۶ـنداشتن ترك تحصیل و ارائه مدرك قبولی‌سال سوم باحداقل معدل ۱۴و قبولی‌درگروه‌ریاضی

۷ـارائه برك حسن اخلاق ازآخرین‌دبیرستان مربوطه .

۸ـداشتن معرفی‌نامه از یکی از مقامات‌زیر

استانداران . نمایندگان‌مجلسین . امرای‌ارتش . ژاندارمری . شهربانی یایکی از سرهنك های شاغل . فرمانداران‌بخشداران . شهرداریایکی‌از اعضاء انجمن شهر بگواهی شهردار باتوجه‌به محل سکونت .

۹ـسپردن تعهد خدمت بامعرفی ضامن معتبربرای تحصیل در دبیرستان نظام‌و دانشکده افسری وخدمت درارتش

۱۰ـموفقیت درآزمایشات ورودی

۱۱ـگواهی کلانتری محل‌دایربرحسن‌شهرت داوطلب وخانواده‌او

داوطلبین واجد شرایط میتوانند از تاریخ ۱٫۴۷ تااول مردادماه همه‌روزه از ساعت ۸الی ۱۲بادردست داشتن مدارك مورد لزوم بدبیرستان‌نظام تهران واقع درخیابان سی‌متری میدان پاستور مراجعه وثبت‌نام‌نمایند

آزمایش در روزهای ۵٫۶ـ۴۷ دوروزشروع آن درساعت ۸صبح هرروز خواهدبود

مواد آزمایش . ریاضیات . فیزیك . شیمی.فارسی . طبیعی . زبان‌خارجه

دانش‌آموزان تجدیدی حق‌ثبت‌نام و شرکت‌درآزمایش‌های ورودی دبیرستان نظام‌را نخواهند داشت

اولاد افسران و درجه‌داران شهید درصورتیکه‌واجد شرایط ورود بدبیرستان نظام‌باشند بدون کنکور پذیرفته خواهند شد از فرزندان افسران ودرجه‌داران شاغل و بازنشسته درصورت حائزبودن شرایط و داشتن معدل ۱۴ ببالاوحداقل نمره ۱۲ درگروه ریاضی بدون انجام مسابقات ثبت‌نام خواهدشد

دانش‌آموزان درتمام مدت تحصیل شبانه‌روزی بوده هزینه‌غذا . پوشاك ووسایل زیست و تحصیل آنان بعهده دبیرستان نظام‌خواهدبود و ضمنا ماهیانه مبلغی بعنوان کمك هزینه تحصیلی دریافت‌خواهند داشت

مدارك مورد لزوم

عکس پرسنلی ٤×۶ـ۸قطعه

زونوشت شناسنامه ٤ برك

عین مدارك تحصیلی

گواهی‌حسن‌اخلاق از دبیرستان مربوطه

ف ۱۷۷۵ دانشکده افسری

آـ۱۵۷۸

تبریکات

نیمسار سرلشگر پرویز خسروانی معاونت محترم نخست‌وزیر و ریاست سازمان تربیت بدنی و تفریحات سالم ایران

باکمال خوشوقتی انتصاب آنجناب را به معاونت نخست‌وزیر که بدون تردید در راه‌توسعه ورزش موثرخواهد بود تبریك میگوئیم.

مسعودی ـ جلایری ـ مهاجر ـ فرخ‌پور ـ سرآبادی ـ اردبیلی.

آـ۱۵۵۱۸

نیمسار سرلشگر پرویز خسروانی معاونت محترم نخست‌وزیر و ریاست سازمان تربیت بدنی و تفریحات سالم ایران

انتصاب آنجناب را بمعاونت نخست‌وزیر که بدون شك درگسترش ورزش بسیار موثر خواهد بود تبریك میگوئیم.

حسن‌زاده ـ خلج ـ سعیدی ـ وزیری زاده ـ داودپور ـ شاپوری ـ حسینی ـ میکائیل زاده .

آـ۱۵۵۲۰

نیمسار سرلشگر پرویز خسروانی معاونت محترم نخست‌وزیر و ریاست سازمان تربیت بدنی و تفریحات سالم ایران

بانهایت مسرت انتصاب جنابعالی را بمعاونت نخست‌وزیر تبریك عرض‌نموده و توفیق بیشتری را در راه خدمت بشاهنشاه آریامهرو میهن عزیز برای شما آرزو میکنیم .

دکتر پوراسدی ـ دکتر فراهانی ـ دکتر راستکار ـ دکتر قریب ـ دکتر نعیم

آـ۱۵۵۲۲

نیمسار سرلشگر پرویز خسروانی معاونت محترم نخست‌وزیر و ریاست سازمان تربیت بدنی و تفریحات سالم ایران

انتصاب آنجناب را بمعاونت نخست‌وزیر تبریك گفته : امیدواریم هرچه بیشتر درراه خدمت بشاهنشاه آریامهر و میهن عزیزموفق باشید.

آقاخانیان ـ سرژ ـ حمیدی ـ فرزانه ـ توفیقی.

آـ۱۵۵۲۴

نیمسار سرلشگر پرویز خسروانی معاونت محترم نخست‌وزیر و ریاست سازمان تربیت بدنی و تفریحات سالم ایران

انتصاب آنجناب را بمعاونت نخست‌وزیر تبریك گفته ،موفقیت جنابعالی را در راه خدمت بشاهنشاه آریامهر و میهن عزیز از خداوند متعال خواهانیم.

سروری ـ مشفق ـ تبریزی ـ پاك‌سرشت ـ دانائی ـ فریفته

آـ۱۵۵۲۶

سرکار سرهنك اصفهانی

انتصاب جنابعالی را بفرماندهی هنك اژاندارمری مرکز تبریك عرض نموده موفقیت شما را در راه خدمت به‌شاهنشاه آریامهر ومیهن عزیز آرزومندیم .

هیئت مدیره شرکت سهامی براش‌ـتهران‌پارس آـ۱۵۷۰۶

جناب آقای اسماعیل هنرمندی معاون محترم وزارت دادگستری

ارتقاء مقام را به‌آنجناب که از افراد شایسته ءقضائی این کشور میباشید صمیمانه تبریك عرض نموده و توفیق بیشتر جنابعالی‌رااز پیشگاه خداوند ذوالجلال خواستار است.

ارادتمند علی اکبر اسدپور ـ رئیس بانك کارگشائی کرمانشاه

آـ۱۵۶۷۸

آگهی شرکت سهامی تلفن ایران

شرکت سهامی تلفن ایران باتوجه به کثرت متقاضیان تلفن تهران اقدام باجرای برنامه توسعه تلفن‌های پیتخت دربعضی از مناطق تهران نموده‌است که اضطرارا ازنظر فنی مشترکانی که تاکنون بشماره‌های پنج‌رقمی زیر ارتباط داشته‌اند از تاریخ ۱٫۴۷ همان شماره فقط باضافه شدن یك صفر بعداً زرقم‌دوم از ست چپ‌بشرح زیرتبدیل میگردد :

شماره فعلی	شماره جدید
۷۹۴۹۹ـ۷۹۴۰۰	۷۹۰۴۹۹ـ۷۹۰۴۰۰
۷۹۵۰۹۹ـ۷۹۵۰۰۰	۷۹۰۵۰۹۹ـ۷۹۰۵۰۰
۷۹۶۹۹ـ۷۹۶۰۰	۷۹۰۶۹۹ـ۷۹۰۶۰۰

واضطرارا ارتباط بعضی ازمشترکان منطقه نارمك از ساعت ده‌بعدازظهر روز ۱٫۴۷ تاساعت ۷صبح روز ۲٫۴۷ موقتا قطع خواهدبود الف۲۶۷۷

آـ۱۵۵۵۸ ۲ـ۲ شرکت سهامی تلفن ایران

آگهی مناقصه

شهرداری زاهدان باستناد امریه شماره ۸ ـسیار ۱۶٫۳٫۴۷ مقام معظم استانداری بلوچستان و سیستان ساختمان‌اردوگاه‌جهانگردان رابر طبق نقشه و مشخصات فنی‌و دستور العمل و واحد بهای تنظیمی دفتر مهندسی شهرداری های استان موجود درشهرداری تامبلغ‌دو میلیون و پانصد هزار ریال با شرایط زیربمناقصه واگذار مینماید .

۱ـشرکت کنندگان بایستی دارای صلاحیت فنی‌ومالی باشند

۲ـپیشنهاد دهندگان باید قبلا بشهرداری مراجعه و باپرداخت مبلغ یکهزار ریال به صندوق شهرداری و دریافت قبض نقشه ومشخصات و فهرست احاد قیمت مربوطه رااز امور مالی‌شهرداری دریافت دارند .

۳ـپیشنهادات باید در دو پاکت الف و ب بوده و پاکت الف باید محتوی‌اسنادخزانه معادل صدی پنج کل کار و یابرابرمبلغ مذکور رابحساب ۱۶۴۶ سپرده شهرداری در بانك ملی‌ایران شعبه زاهدان پرداخت و فیش آنرا بانضمام مشخصات خریداری شده از شهرداری و مدارك صلاحیت فنی و مالی مقاطعه کار و پاکت ب محتوی پیشنهاد نمودار قیمت کار باشد .

۴ـپیشنهادات باید تاآخر وقت اداری روز یکشنبه۲٫۴۷ بدفتر شهرداری تحویل و رسید دریافت دارند .

۵ـپیشنهادات واصله درساعت ده صبح روز دوشنبه۳٫۴۷ در کمیسیون مناقصه مورد رسیدگی قرارمی گیرد و حضور پیشنهاد دهندگان یا نماینده قانونی آنان در کمیسیون موردبحث آزادخواهد بود .

۶ـشهرداری می تواند صدی بیست و پنج مبلغ کل کار را کسر یااضافه نماید .

۷ـمدت کار از تاریخ عقد قرارداد تاچهار ماه است و دوره تضمین حسن انجام کار از تاریخ موقت ۱۲ماه می باشد که‌ده در صد حسن انجام کار تا تحویل قطعی نزد شهرداری‌خواهدماند

۸ـشهرداری زاهدان دررد یا قبول یك یا کلیه پیشنهادات آزادخواهدبود .

۹ـشرکت کنندگان باید قانون منع‌مداخله کارمندان دولت را کاملا رعایت نمایند .

۱۰ـنتیجه مناقصات پس از انجام تشریفات مقرر به برنده مناقصه ابلاغ‌خواهد شد .

۱۱ـسپرده‌نفرات‌دوم‌وسوم تاانعقادقرارداد بانفراول‌نگهداری وسایرسپرده ها آزادخواهدشد و چنانچه پس از یك هفته از ابلاغ شهرداری برنده مناقصه حاضر به عقد قراردادنگردیدسپرده او به نفع شهرداری ضبط و بانفر دوم و یاسوم بهمین ترتیب رفتارخواهدشد .

۱۲ـکلیه هزینه هااعم از مالیات عوارض و چاپ آگهی و غیره بعهده برنده مناصه خواهدبود . الف ۲۷۸۷

آـ۵۸۷۴ ۱ شهردار زاهدان ـ خواجه نوری

ایتالیا: قحطی فیلم خوب!

افزایش تعداد فیلم و عدم توجه به کیفیت آنها خطری برای سینمای ایتالیا بشمار میرود

بازار سینما در ایتالیا همچنان رونق دارد . ایتالیا در فصل سینمای سال جاری توانست مقام سابق خود را حفظ کند با اینکه از شماره تماشاگران سینما درسال ۱۹۶۷ نسبت به‌سال ۱۹۶۶ سی میلیون‌نفر کاسته شده است معذلك درآمد سینماهای این کشور نسبت بسال قبل تغییری نکرده و در همان‌میزان سابق ۲۶۰ میلیون دولار باقی مانده است .

باین‌ترتیب ایتالیا با ۶۰۰میلیون تماشاگر نخستین کشور مصرف کننده فیلم در اروپای غربی است . کاهش تعداد تماشاگران‌با افزایش قیمت بلیط سینما های درجه اول جبران شده است .

رقم درآمد سینماهای ایتالیا در فصل سینما که از اکتبر ۱۹۶۷ شروع شده و به‌ژوئن ۱۹۶۸ پایان می‌یابد نشان میدهد که سال جاری نیز برای سینمای این کشور سال پربرکتی خواهد بود .

*** شانزده سینما**

این درآمد مربوط به شانزده سینمای درجه اول شهرهای‌مختلف شبه جزیره ایتالیا است که درآنها ۱۴۳ فیلم جدید بمعرض تماشا گذاشته شده‌است در حالیکه‌شماره فیلم های جدید که‌درفصل سینمائی گذشته‌دراین سینما ها نمایش‌داده شده بود از ۴۷حلقه‌تجاوز نمی‌کرد. درآمد حاصله ازنمایش این فیلم‌ها به ۳۱ میلیارد و۳۳۷ میلیون‌و ۲۸۱ هزار لیر بالغ میشد درحالیکه‌درآمد فیلم‌هائی که در فصل سینمائی ۶۷- ۱۹۶۶ نمایش داده شد نزدیك‌به۲۸ میلیارد و پانصد میلیون لیر بود .

از۴۴۳ فیلمی که بطور کلی در فصل سینمائی امسال در ایتالیا نمایش داده شد ۱۳۹ فیلم آن ایتالیائی و ۴۸ فیلم مشترك‌ایتالیائی و خارجی ، ۱۲۳ فیلم امریکائی ۴۳ فیلم انگلیسی ۳۵فیلم فرانسوی ده فیلم آلمانی و ۲۹ فیلم کشور های مختلف بود .

*** نگرانی**

درآمد ۲۲۳ فیلم ایتالیائی و ایتالیائی مختلط ۱۵ میلیاردو ۴۳۷ میلیون و پنجاه هزار لیر بود .

اما بااینکه بهربرداری از فیلم هابطور رضایت‌بخش صورت‌میگیرد معذلك ورود فیلم خارجی بیش از پیش موجبات تشویش‌خاطر مدیران انجمن تولید کنندگان فیلم میشود. «مونیکاویتی» بیکی از فیلم سازان ایتالیائی گفته است :

درسال ۱۹۶۷ از جنبه هنری برای سینمای ایتالیا سال خوبی نبوده است . » ازطرف دیگر شك نیست که باافزایش تعداد فیلم‌ها از کیفیت آنها کاسته میشود .

سال گذشته ایتالیا رویهم ۲۵۲ فیلم تولید کرده که ۱۳۲ فیلم آن صد درصد ایتالیائی بوده درحالی که درسال ۱۹۶۶ محصول فیلم‌ایتالیائی از ۸۹فیلم تجاوز نمی‌کرد .

فیلم‌سازان ایتالیا عقیده دارند که با ادامه این وضع ممکن است‌کشور دچار «انفلاسیون» فیلم شود . بنابراین بهتر است که از میزان محصول فیلم کاسته شود وبکیفیت فیلم‌ها توجه بیشتری مبذول گردد. و کشور از قحطی «فیلم خوب‌نجات» یابد درسال جاری‌نه‌تنها کوچکترین اقدامی برای ازبین بردن خطر انفلاسیون نشده است بلکه تولید فیلم باسرعت بیشتری ادامه یافته بطوریکه از اول تا۲۰ مه ۱۹۶۸ نود فیلم درایتالیا تهیه شده است.

اکنون مسئله‌همکاری کشورهای عضو بازار مشترك اروپا در زمینه تولید فیلم‌های سینمائی بیش‌ازپیش توجه مدیران‌انجمن تولیدکنندگان فیلم را درایتالیا بخود جلب کرده است .

آنها پیشنهاد کرده‌اند که سینما های شش کشورعضو جامعه‌اقتصادی اروپا مبالغی ازدرآمد خود را به ایجاد یك صندوق مشترك فیلم اختصاص‌دهد واین صندوق مخارج تهیه فیلم‌های‌جدیدرا بعهده بگیرد.

سرویس سینمائی خبرگزاری‌فرانسه

کتاب «ماندارن» ها نوشته «سیمون دبووار» سرانجام‌فیلم سازان آمریکائی را بوسوسه انداخت که فیلم جالبی ازرمان نویسنده فرانسوی که بدریافت جایزه «کنکور» نائل شده است تهیه کنند .

فیلم برداری از این فیلم در سال۱۹۶۹آغاز میشود وقسمت های مختلف آن در پاریس ، شیکاگو و مکزیك تهیه خواهد شد .

«دیوید فوستر» فیلم‌ساز آمریکائی که تصمیم به تهیه این فیلم گرفته امیدوار است موافقت «جیمز کوبورن» و «انوك‌امه» را برای ایفای نقش های اول این فیلم جلب کند. ولی هنوز معلوم نیست «انوك امه»این پیشنهاد را خواهد پذیرفت یا نه .

«انوك» اکنون در ایتالیا با عمر شریف نقش اول فیلم «ملاقات» را بازی می کند وپس از آن برای شرکت در یك فیلم به هالیوود خواهد رفت .

نامید شیطان است

این دختر که الکساندرا نام دارد ، اخیرا موفق گردیدکاری در فیلم های سینمائی آمریکا برای خود دست و پا کند .

الکساندراکه یك دخترزیبای انگلیسی است بلافاصله پس از شکست در تلویزیون به سینما روآورد و از کمپانیهای فیلم آمریکا درخواست نمود که‌بوی اجازه شرکت در فیلم داده‌شود الکساندرا بخبرنگاران اظهار- داشته‌است که برخلاف‌تلویزیون امیدواراست در سینما موفقیت بدست آورد و این شکست را جبران نماید .

استخر خانوادگی
پیمان
افتتاح شد اراج بالای سلطنت‌آباد سه راه اقدسیه
تلفن ۸۸۲۸۶۰ آ-۸۲۰۷

اخبار کوتاه سینما

سیناترا وهمفری

هنرپیشگان آمریکائی از هم اکنون‌خود را برای‌فعالیت‌های انتخاباتی آماده میکنند .

فرانك سیناترا نخستین هنرپیشه‌ای‌است‌که‌نظرخودرادر باره نامزد های انتخاباتی اعلام داشته و گفته است که در انتخابات ریاست جمهوری از هوبرت‌همفری پشتیبانی خواهد کرد .

همفری بلافاصله پس‌ازاطلاع از تصمیم فرانك سیناترا ازوی تشکرکرد واز هنرپیشه‌آمریکائی دعوت نمود که دو نفری در جلو دوربین خبرنگاران عکاس قرار گیرند .

● جان واین جسور

«جان‌واین» بزودی در فیلم جدیدی بنام «جسور» نقش‌اول را بازی خواهد کرد . سناریوی این فیلم را «مارگریت رابرتز» از روی‌رمان «چارلز پورتیسی» تهیه کرده است . فیلم برداری از ماه سپتامبر آغاز خواهد شد .

* خیابان پنجم

«روسانا پودستا» در فیلم آمریکائی جدیدی بنام «خیابان پنجم» شرکت میکند .

این فیلم در ایتالیا تهیه میشود و طبق معمول‌همسرش «مارکو» کارگردانی آن رابعهده دارد .

«بیب لونسر» هنرپیشه یوگوسلاوی نژاد در یك فیلم جدید نقش اول را بعهده‌دارد و کنار ساحل در انتظار قایق موتوری خود نشسته است .

بیب باید درون آن قایق دست به دلربائی بزند و عقل و هوش از یك مامور چهل صفر هفت خارج کند .

آیا میتواند ؟

دریا- جنگل- غذای سالم
خاطره‌خوش
«درپلاژ گلسرخ» وابسته به‌جوجه‌کبابی
چهارفصل بین محمودآباد وبوشهر
برای‌کسب اطلاع بیشتر از مزایای این پلاژ منحصربفرد
درتهران یوسف‌آباد جوجه‌کبابی چهار فصل
تلفن ۶۲۰۷۰۴ مراجعه فرمائید .

بادبزن ناسیونال
نسیم خنك کوهستان را
بخانه شما میآورد

باد بزن ناسیونال با طرحهای بسیار زیبا - بدنه پوشیده از لعاب آکریل پخته - چهار تکمه کنترل سرعت - باسویچ‌تنظیم وقت بمدت ۶۰ دقیقه باپره‌های پرقدرت وبی‌صدا - دارای پایه‌گردان برای خنك کردن هرگوشه اطاق .

ناسیونال برای زندگی بهتر
National

وانت وسه‌چرخه باربکش
مزدا
باصرفه، محکم، سریع، راحت

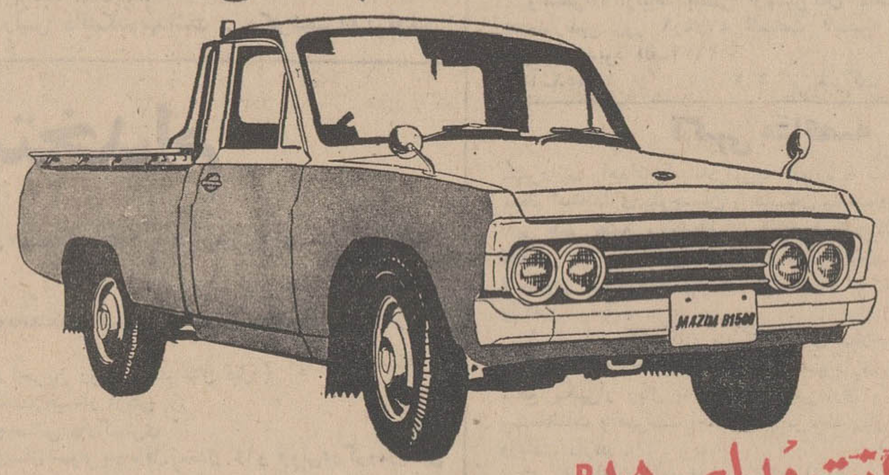

وانت مدل B۱۵۰۰
بقدرت ۷۲ اسب - ۴ سیلندر، بظرفیت استاندارد ۱۰۰۰ کیلو، ۳ مسافر، با سرعت ۱۲۰ کیلومتر در ساعت

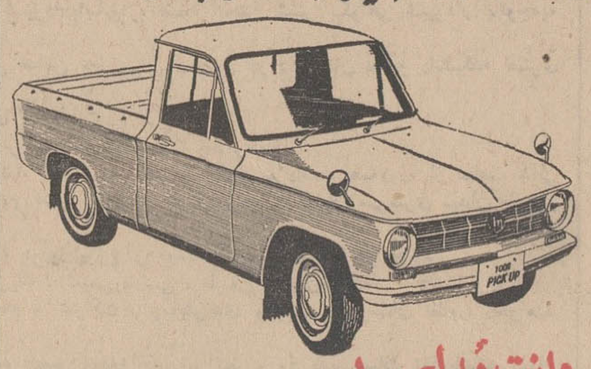

وانت مدل ۱۰۰۰
بقدرت ۴۸ - اسب - ۴ سیلندر - بظرفیت استاندارد ۵۰۰ کیلو ۲ مسافر، با سرعت ۱۰۰ کیلومتر در ساعت

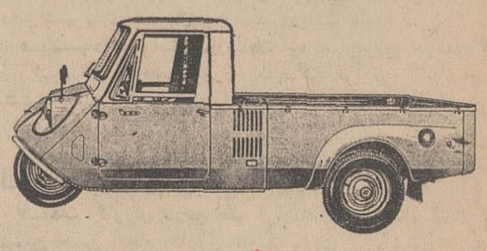

سه‌چرخه باربکش مدل T۶۰۰
بقدرت ۲۱ - اسب، ۲ سیلندر، سوپاپ‌دار، بظرفیت استاندارد، ۵۰۰ کیلو

From the world's most progressive automotive plant.
MAZDA
Toyo Kogyo Co., Ltd., Hiroshima, Japan

نماینده انحصاری درایران شرکت ایران کالا بامسئولیت محدود خیابان خیام - ۵۶۵ ساختمان صادقی - تلفن ۲۳۱۹۰ / ۲۷۹۹۳
نمایشگاه : خیابان بوذرجمهری نو - شماره ۱۲۹۳ - تلفن : ۲۳۵۷۱
لوازم یدکی درتمام ایران با قیمت مناسب و فراوان

اطلاعیه مؤسسه فرهنگی ایران جهانبانی

دبیرستان و دبستان شماره یك ایران‌جهانبانی ازروز دوشنبه بیستم خردادماه نام‌نویسی مینماید

دبستانهای ایران جهانبانی شماره۲ پسرانه ودخترانه

از روز اول تیرماه نام‌نویسی مینماید نشانی -دبیرستان و دبستان شماره یك خیابان مولوی تلفن ۲۶۳۱۵ نشانی - دبستان‌های شماره ۲ شمال پارك فرح‌خیابان شاه‌اسمعیل صفوی

آ-۱۵۷۷۶

گروه فرهنگی هدف

بانهایت مسرت باستحضار خانواده‌های مقیم شمیران میرساند که

دبستان شماره ۳ پسران هدف
دبستان شماره ۴ دختران هدف

در تجریش، خیابان پهلوی ، امانیه، کوچه مهناز
تلفن ۸۵۰۱۶۸ دایر گردیده است
نام نویسی همه روزه‌ازساعت۸ تا۱۲ در محل دبستانهای جدید و نیز در دبستانهای شماره ۱وشماره ۲ هدف در شهر تلفن ۶۵۰۰۸ - ۶۶۷۱۲

دبستانهای بهشت

پسران - دختران

نام‌نویسی‌دانش‌آموزان‌سال ۴۸- ۱۳۴۷ ازبیستم خردادتا دهم تیر همه روزه صبحها از ۸ تا۱۲ انجام میشود دوره تابستانی مشتمل بردروس فارسی و انگلیسی شنا و سینماهفته‌ای پنج‌روز - شروع برنامه اول تیرماه (بااتومبیل سرویس) خیابان شاه - بیست‌متری اول - چهارراه سزاوار ۴۳۵۱۴ آ-۱۵۳۰۸

مدارس بتی گاس

کودکستان شاه — دبستان ملی داریوش

زیر نظر مجرب‌ترین دبیران آمریکائی و با امتیاز رسمی وزارت‌آموزش وپرورش برنامه کلاسهای تابستانی وسال تحصیلی آینده خود را با تعلیم زبان انگلیسی - شنا - نقاشی و کار دستی - موزیك‌ورقص برای نصف‌یا تمام روز شروع و ثبت‌نام مینماید. وسیله ایاب و ذهاب آماده است تلفن ۷۷۱۳۸۶ آ-۱۳۸۰۸

استخر شنای کانون تربیت

زیر نظر فدراسیون شنای کشور مجهز بدستگاه های تصفیه همه روزه آماده پذیرائی خانواده های محترم میباشد .
یوسف‌آباد بالا انتهای خیابان بیمه تلفن ۶۲۶۸۲۵

گروه فرهنگی هدف

کلاسهای تقویتی وتجدیدی اول تاششم
متوسطه نام نویسی از۱۵ خردادماه هر روز
از۵ تا۹ بعدازظهر شروع کلاسها اول تیرماه
خیابان شاه محل دبیرستان شماره٤ هدف تلفن ٤٧٨٥٢

گروه فرهنگی آذر

کلاسهای کنکور تربیت معلم ودوره اول ودوم دبیرستان درشعبه بانوان
از اول تیر ماه دایر میگردد
نشانی - شاه‌آباد مقابل دبیرستان شاهدخت تلفن۳۳۶۷۵۵

گروه فرهنگی سهند

۱- کلاسهای تقویتی و تجدیدی

دوره اول ودوم متوسطه شعبه (ریاضی وطبیعی) را ازاول تیرماه .

۲- کلاسهای شبانه دبیرستان را از ۲۶ خرداد دایر مینماید .

ثبت‌نام همه روزه ازساعت ٤ر٥ ببعد در محل گروه خیابان میریه جنب مسجد فخریه میباشد تلفن ٤٧٦٨٣ آ-۱٤٥٩٨

دانشجوئی که برای وطنش کسب افتخار نمود

آقای هوتن تقوی دانشجوی دانشگاه (دیزرت) آمریکا در سال جاری در رشته علوم (فیزیك) بین کلیه دانشجویان رتبه اول راحائز گردید که در مجمع سالیانه دانشجویان بدریافت دوجایزه‌مفتخر شد . آ-۸۳۳۹

دختران و پسران ایران
روز سه‌شنبه هرهفته فقط یك مجله می‌خوانند .
اطلاعات دختران وپسران

آگهی شرکت سهامی تلفن ایران

شرکت‌سهامی تلفن ایران ازهرگونه ناراحتی که در نتیجه برگردان کابل طبعا متوجه مشترکان محترم میشود قبلا تاسف خود را ابراز داشته وبدینوسیله باطلاع میرساند ،قسمتی ازکابل های منطقه زیر :

۱- شمالابه زمینهای تپه‌ای و خیابان فرح و منبع لوله‌کشی داودیه .
۲- شرقا - به خیابان اطلس
۳- جنوبا به خیابان ششم بهمن
٤- غربا به موسسات پارس فیلم و رودخانه

بعلت ضرورت فنی از تاریخ شنبه ۱ر٤۷ برگردان میشود و ناگزیر اختلالاتی بمدت ٤٨ ساعت در ارتباط تلفنی مشترکان محترم روی خواهد داد . الف ۲۷۸۸
آ-۱۵۸٦۸ شرکت سهامی تلفن ایران

آگهی مناقصه شماره ۱۵ر۴۷ شرکت سهامی تلفن ایران

شرکت سهامی تلفن ایران ۱۰۰ دستگاه فرقان آهنی چرخ لاستیکی ۸۰۰ عدد سرند نیمو یك‌سانتیمتری ۳۰۰ عدد غربال ۱۰۰ عدد شاخ فلزی مخصوص بازکردن ۱۰۰ عدد پاشنه کش مفصل بازکن طبق نمونه تحویل تهران انبار شرکت سهامی تلفن ایران واقع در خیابان آرامگاه سرپل ازطریق مناقصه خریداری می نماید .

داوطلبان شرکت در مناقصه باید باداره تدارکات شرکت سهامی تلفن ایران واقع در خیابان شاه کوچه لاله مراجعه و اوراق شرایط معامله ونمونه قرارداد و مشخصات را دریافت و بارعایت کامل مندرجات اوراق مزبور امضاء نموده همراه پیشنهاد های خود برابر مقررات تاآخر وقت اداری هشتم تیرماه ٤۷ باداره دفتر کل‌شرکت سهامی تلفن ایران بنشانی‌بالاتسلیم و رسید دریافت نمایند.

پیشنهاد های واصله در ساعت ده صبح روز نهم تیرماه ٤۷ بازو قرائت خواهد شد .

حضور پیشنهاد دهندگان ویانماینده مجاز آنها درکمیسیون مناقصه آزاد است . الف ۲۷۹۰
۱-۲ آ-۱۵۸٦٤ شرکت سهامی تلفن ایران

آگهی اصلاحی

در تعقیب آگهی مزایده نوبت پنجم کارخانه قند ریزی‌متعلق به آقای اصغر حاج‌عبدالعلی ورشکسته استحضار میدهد که پلاك مورد مزایده۱٤۷۳فرعی‌از۱۲۳اصلی مفروزومجزی‌شده‌ازشماره ۱۱۵۰ فرعی از اصلی نامبرده واقع درقریه دولت آباد غار بخش ۱۲ تهران میباشد . الف ۲۶۹۵
آ-۳۵۸۸۰ مدیر کل اداره کل تصفیه

شبانه روزی کودک

واقع در یکی از خوش آب و هوا ترین نقاط شمیران برای تابستان ثبت‌نام میکند. استفاده از کلاس های تجدیدی (با تضمین موفقیت نو امور ان) زبان ،موسیقی و همچنین استفاده از استخر شنازیر نظر مربیان مربوطه برای ثبت‌نام کنندگان مجانی است .

اطفال از ۲سال تا ۱۲سال درتمام مدت شبانه روز و همچنین از ۷صبح تا۷ بعد از ظهر پاسیون میشوند وسیله رفت و آمد آماده است

آدرس : شمیران ، خیابان دربند ، ایستگاه اتحمی‌پانسیون کودك تلفن ۸٤۵۷۷ آ-۱۵٦۱۸

هنرآشپزی

از : رزا منتظمی

دستور تهیه ٦۰۰ نوع غذای ایرانی و فرنگی - انواع دسرها - سوپها - شیرینی ها - مرباها -ترشی‌ها و غیره .

در محل های زیر بفروش میرسد :
کتابخانه اقبال (خیابان شاه آباد) - ایران سوپر (خیابان تخت جمشید)-فروشگاه سینا (خیابان‌منوچهری)- کلاس آشپزی (خیابان شمیران ، شهناز اول - کاشی ۷۲) . ۱-۳ آ-۱٤۸۱۲

گروه فرهنگی هدف

کلاسهای تقویتی وتابستانی دبستانهای هدف برای اطفال کمتراز۱۲ سال
تعلیم ریاضی-فارسی-زبان-نقاشی- کارهای دستی شنا ثبت نام هر روز قبل ازظهرها
نشانی: خیابان سپه-روبروی بیمارستان نجات تلفن ۶۵۰۰۸

آ-۱٤۳۷۲

گروه فرهنگی هدف

کلاسهای کنکور تابستانی (پزشکی-فنی - کشاورزی- علوم-دامپزشکی-طراحی وحجم‌شناسی)
صبح وبعدازظهر
متوالیاً در دبیرستان شماره۱ هدف دایر مینماید
ثبت نام همه روزه ازساعت ۵ تا ۹ بعدازظهر
خیابان پهلوی جنب کلانتری مرکز تلفن ٦٦۸۲۳

کانون آموزش زبان وکلاسهای پروفیشنسی

برای کلاسهای زیر ثبت‌نام میکند

۱- کلاسهای فشرده‌کنکور هفته‌ای ۱۲ ساعت عصرها
۲- کلاسهای مقدماتی برای مبتدیان
۳- کلاسهای تقویتی دایرکت متد (یك تاپنج)
٤- کلاسهای پروفیشنسی دره سطح مختلف
ثبت‌نام - صبحها از ۸ تا ۱۲ عصرها از ٤ تا ۸
نشانی - خیابان پهلوی جنب‌رادیوسیتی تلفن ٤۲۷۹۷

گروه فرهنگی هدف

کلاسهای تقویتی و تابستانی دبستانهای هدف

برای اطفال کمتر از ۱۲ سال
تعلیم ریاضی - فارسی - زبان - نقاشی
کارهای دستی- شنا
ثبت نام هر روز قبل از ظهرها
نشانی - خیابان سپه-روبروی بیمارستان نجات دبستان های شماره ۱و۲ تلفن ۶۵۰۰۸
شمیران - خیابان پهلوی - امانیه-کوی‌مهنازدبستانهای شماره ۳ و٤ تلفن ۸۵۰۱۶۸

آ-۱۵۷۷٤

کارخانجات مهندس سیروس ارجمند در رشته صنایع سنگین

فلزی در ایران گام بزرگی برداشته است

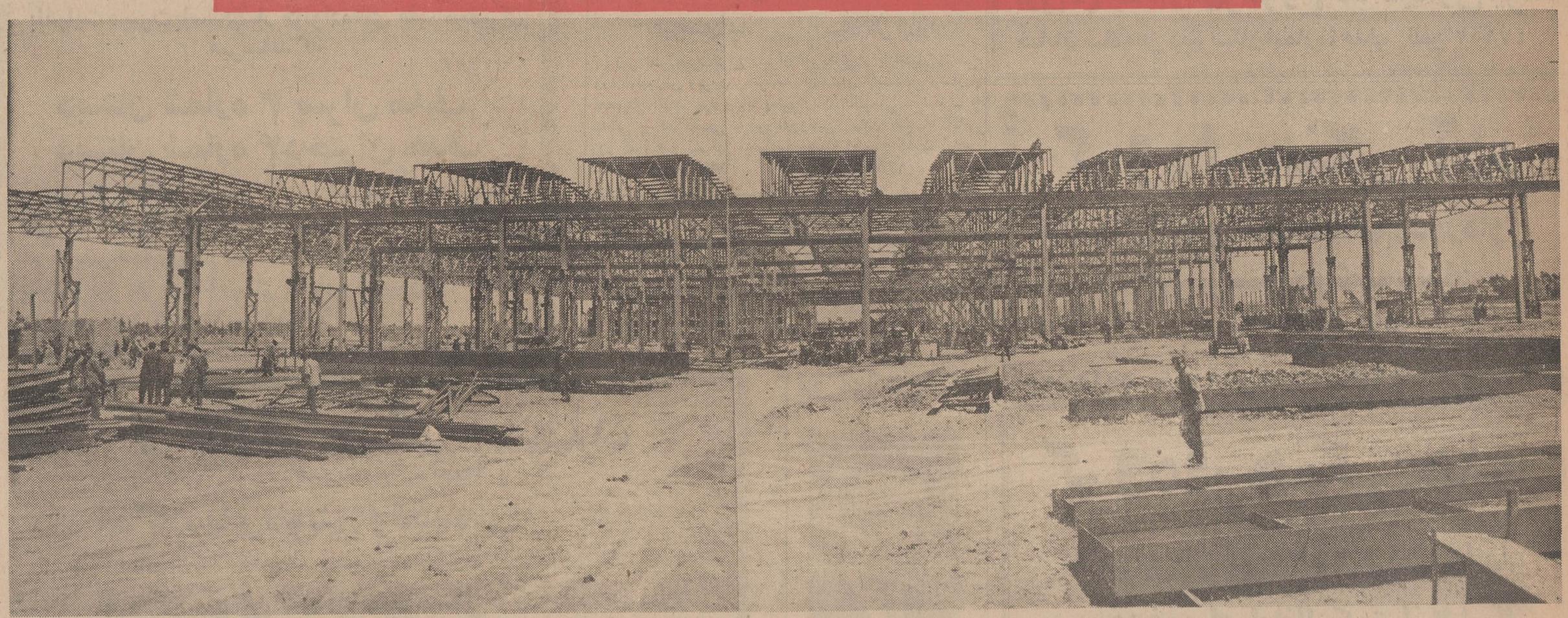

یکی از ثمرات انقلاب شاه و ملت بوجود آمدن کارخانه ماشین‌سازی تبریز در آذربایجان میباشد.
این واحد عظیم صنعتی که هم‌اکنون در تبریز ایجاد میشود تحت توجهات شاهنشاه آریامهر بمرحله عمل درآمده و نمودار عظمت نهضت صنعتی بزرگی در تاریخ کشور عزیز ما ایران است .
ما هم‌اکنون اثرات مثبت این انقلاب را بخوبی بچشم خود می‌بینیم زیرا مهندسین و کارگران غیور ایرانی با تلاش پی‌گیری در اجرای منویات خردمندانه پدر تاجدار خود میکوشند

روزیکه اولین کلنگ ساختمان کارخانه ماشین سازی تبریز بزمین زده شد محل آن بصورت دشت و زمین بایری نمودار بود و کسی فکر نمیکرد که روزی این زمینها بیك مرکز بزرك صنعتی و تولیدی تبدیل خواهد شد ولی هم‌اکنون ساختمان‌های فلزی این کارخانجات با فعالیت دامنه‌داری که وسیله کارخانجات مهندس سیروس ارجمند از یکسال قبل شروع شده ونزدیك باتمام است با عظمت فوق‌العاده‌ای بچشم میخورد .

اسکلت بندی ساختمان کارخانجات ماشین سازی تبریز که توسط کارخانجات مهندس سیروس ارجمند ساخته شده شهر قهرمان پرور تبریز را بصورت یك شهر صنعتی معظم در آورده است که هر بیننده‌ای را بتحسین وامیدارد .

عکس بالا گوشه‌ای از اسکلت بندی فلزی ساختمان ها و سالن های عظیم قسمت ۰۱ـ کارخانجات ماشین سازی تبریز را نشان میدهد.

آقای مهندس داریوش ارجمند درمصاحبه‌ای اظهار داشت مهندسین و کارگران کارخانجات مهندس سیروس ارجمند که عهده‌دار کار های ساختمانی فلزی کارخانجات ماشین سازی تبریز میباشند باتوجه بسرمای سخت زمستان سال گذشته آذربایجان ویخبندانهای شدیدی که تامنهای ۲۰ درجه سانتیگراد میرسید هرگز دست از فعالیت برنداشته و با پشتکار بکار خود ادامه دادند .

آقای مهندس داریوش ارجمند افزود ... با اینکه بارندگیهای سیل‌آسای دو ماهه بهار امسال در تبریز بی سابقه بود با این حال برنامه کار ما تعطیل نشده‌وعملیات ساختمانی مرتبا ادامه داشته است. تاکنون بیش‌از۱۴ هزار متر مکعب بتون فونداسیونها و ۵ هزار تن از کار های ساختمان اسکلت بندی فلزی ساخته‌ونصب گردیده است.

باتحقق یافتن و اتمام این واحد عظیم صنعتی در تبریز زندگی مردم این استان بیش از پیش بهبودیافته و تاثیر بسزائی در اقتصاد کشور عزیز ما خواهد داشت .

آقای مهندس داریوش ارجمند در پایان سخنان خود گفت ... در اجرای این برنامه عظیم صنعتی همکاریهای سازمان گسترش و نوسازی صنایع ایران و نظارت مستقیم مدیر عامل شرکت صنعتی وتولیدی ماشین سازی تبریز در پیشرفت کارها بسیار موثر بوده است .

کیف سازی مهران
از لاله‌زار نو به چهل‌متری کریم خان زند اوائل نادرشاه انتقال یافت . آ ـ ۱۵۸۲۴

مؤسسه انتشارات امیرکبیر
برای خرید هر کتاب در تهران به فروشگاههای مؤسسه انتشارات امیرکبیر و در شهرستانها به نمایندگان این مؤسسه مراجعه فرمائید

مرکز پزشکی و تحقیقاتی وآموزشی فیروزگر

دررشته پرستاری دانشجو میپذیرد

انستیتو عالی پرستاری فیروزگر

انستیتو عالی پرستاری فیروزگر درسال تحصیلی ۴۸ـ۱۳۴۷ تعداد سی (۳۰) نفر دانشجو از طریق مسابقه میپذیرد .

دوشیزگانی که دارای دیپلم کامل متوسطه دررشته طبیعی یا ریاضی بوده وسن آنها از سی سال متجاوز نباشد و دارای سلامت مزاج باشند میتوانند درخواست ذیل را حداکثر تا دهم مرداد ماه ۱۳۴۷ به‌آدرس تهران خیابان اسکندری ، چهارراه‌ساسان شماره ۲ر۵۹۲ انستیتو عالی پرستاری فیروزگر ارسال دارند .

برگ درخواست شرکت درامتحانات ورودی

انستیتو عالی پرستاری فیروزگر

درسال تحصیلی ۴۸ـ۱۳۴۷

نام نام‌خانوادگی متولد سال شماره‌شناسنامه

صادره دارای دیپلم کامل‌متوسطه در رشته بامعدل

تقاضای شرکت‌درامتحانات ورودی‌انستیتو عالی پرستاری فیروزگر را داشته ویکبرگ رونوشت‌شناسنامه‌ودوقطعه عکس۴×۶ و فیش بانکی بمبلغ پانصد ریال بحساب شماره ۲۰۹۹ بانك مرکزی نیزضمیمه‌درخواست‌میباشد

امضاء

تاریخ توزیع کارت ورود بجلسه امتحان بیست و دوم مرداد ماه ۱۳۴۷ در محل انستیتو میباشد .

ملاحظات : مدارك ووجوه دریافت شده مسترد نخواهد شد و این موسسه هیچ نوع مسئولیتی درقبال نامه‌های غیرسفارشی نخواهد داشت . الف ۲۴۳۹

آ ـ ۱۵۵۹۰ **مرکز پزشکی و تحقیقاتی وآموزشی فیروزگر**

اتومبیل خود را با کولر

ایتون مجهز کنید

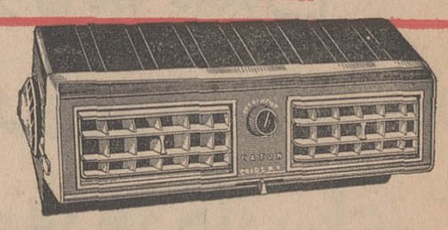

تابستان دگرمای طاقت فرسای تابستان نسیم بهشتی آن شما را شاداب و بانشاط نگاهدارد ، عرق بر پیشانی شما ننشیند و خستگی بشما راه نیابد .

ایتون برای اتومبیلهای آسیاند رآمریکائی ـ بنز و آریا و شاهین و جیپ

نماینده انحصاری ـ **شرکت شعله خاور**

تخت جمشید ـ چهارراه بهار ـ تلفن های ۴۵ـ۷۵۶۱۴۱

تیغ ضد زنگ

پرما

بهتر وارزانتر

از هر تیغ ضد زنگ خارجی

نیازمندیهای شما
تلفنهای ۳۰۱۵۳۳ و ۳۰۰۱۱

خرید و فروش اثاثیه

خرید

فرش کیهان تلفن **۷۶۳۷۷۶** - انواع قالی و قالیچه کهنه و نو مخصوصا قالی‌های سنگین قیمت را خریداریم بهتر است برای معاملات هر نوع فرش باسازمان فرش کیهان تماس بگیرید چون مشاورین ما مجانا در اختیار شما خواهند بود ۱ـ۳۰ آـ۴۱۲

فرش رضوی ۷۶۴۸۰۰
روزولت میدان۲۵ شهریور خریدار فرشهای نوو کهنه صادراتی تحت نظر کار شناس مطلع با قیمت منصفانه می‌باشدموقع خرید وفروش باتلفن ۷۶۴۸۰۰ مکالمه فرمائید.
۱ـ۲۶ آـ۵۷۶۰

فروشگاه‌حاجیان‌تلفن۳۵۱۸۳۸
قالی و قالیچه کهنه و نو شمارا جهت صادرات‌در منزل‌نقدا خریدار است همچنین یخچال - تلویزیون وسایر لوازم منزل - کارکنان این فروشگاه باوسیله مجهزی که در اختیار دارند بدون وقفه در محل اجناس راعادلانه‌خریداری مینمایند

قیمت یك کلام
شرکت فرش کاشانی
مرغوبترین فرشهای ایران را با دلپذیرترین نقشها تقدیم‌میدارد.
در نمایشگاه و فروشگاه فرش کاشانی
قیمت یك کلام است
فرشهای کهنه خریداری میشود خیابان پهلوی بین تخت‌طاووس و عباس آباد پلاك۵۳۱ تلفن۶۲۶۵۱۰
۱ـ۲۶ اـ۳۰۵

فرش گلشن تلفنهای ۶۲۱۴۱۵ و ۶۲۱۴۲۱
انواع فرشهای نو از تمام‌شهرستان های ایران موجود میباشد و قیمت یك‌کلام در ضمن فرش نو و کهنه خریداریم . ۱ـ۲۶ آـ۴۲۲

نمایشگاه فرش تاج تلفن ۶۸۱۳۸
قالی وقالیچه کهنه‌ونو برای‌صادرات خارج نقدا خریدار است خیابان شاه‌بین سیمتری و جمشید آباد.
۱ـ۲۶ آـ۵۸۳

فروشگاه خالقی
تلفن های ۳۰۳۰۸۰ و۳۵۲۰۹۰
فرش کهنه و نـ وو یخچال . تلویزیون و لوازم منزل شما را خریداریم .
۱ـ۳۰ آـ۵۶۱

فروشگاه ونمایشگاه آسیا
یخچال . تلویزیون . اجاق گاز و فرش عادلانه خریداریم . شاه چهار راه پیروز تلفن ۶۱۲۸۳۲
۱ـ۲۶ آـ۵۶۷

فروشگاه کالای مرکزی
تلفن ۶۵۰۵۷
خریدار یخچال . تلویزیون . فرش اجاق گازو سایر لوازم منزل ۱ـ۲۶ آـ۵۹۱

فروشگاه آرمان تلفن۶۹۶۲۳
بهترین خریدار تلویزیون فرش چراغ گاز و هرنوع یخچال نفتی ۱ـ۲۵ آـ۵۹۰

فرش شایان تلفن ۶۱۳۳۸۱
انواع قالی نوو کهنه در محل نقدا بقیمت عادلانه خریدار است .
۱ـ۲۶ آـ۵۲۹

فروشگاه سعید ـ سرچشمه
خریدار اثاث خانگی و فرشهای سنگین قیمت ۳۳۸۶۶۷و ۲۳۳۷۶
۱ـ۲۶ اـ۱۸۴

فروشگاه ماه تلفن۳۵۱۵۷۵
یخچال نفتی و کلیه لوازم خانگی شما را نقدا خریداریم
۱ـ۱۰ آـ۶۰۸

فروشگاه آریا ۴۹۳۹۳
بهترین خریدار یخچال برقی‌و نفتی فرش ـ تلویزیون خیابان شاه
۱ـ۱۵ آـ۵۶۲

فروشگاه نیك تلفن۷۵۷۵۴۶
منصف‌ترین خریدار قالی قالیچه کهنه وسایر لوازم منزل .
۱ـ۲۶ آـ۶۲۲

نمایشگاههای مبل

پیراهن مبل ۳۳۹۵۰۵
تعویض پارچه‌مبل ۳۳۹۵۰۵
پرده دوزی شهرزاد ۳۳۹۵۰۵

پرده‌دوزی ارجمند ۳۷۳۷۰
۱ـ۲۶ اـ۴۲۸

نمایشگاه‌مبل ابتکار ۹۵۳۷۲۶
همه نوع مبلمان مدرن نقدواقساط بفروش میرسدازاین‌نمایشگاه‌دیدن فرمائید سلسبیل مقابل سینماخرم
آـ۶۲۳

شستشوی مبل و فرش

شستشوی مبل و فرش کلین سرویس مبل‌مبتکر، پیشرو
نظافت مبل و فرش در جای خود بامواد آزمایش شده با دستگاه منحصر بفرد تلفن ۹۵۲۵۴۶

شستشوی مبل‌وفرش ادیب
مبل ، فرش ، تشك های ماشین در جای‌خودتمیز مینماید تلفن۹۵۲۴۵۴

شستشوی مبل وفرش‌ساحل
نظافت مبلمان‌و پلیش وسیله‌دستگاه برقی در جای خود تلفن ۹۱۵۶۵

دوراکلین سرویس
بین‌المللی آمریکا
وابسته بکارخانجات خشکشوئی تاول ماسترایران مبلمان و فرش و صندلی وسقف اتومبیل شما را در محل بدون شکافتن بامواد خارجی‌و دستگاه های اتوماتیك تمیز مینماید. تلفن های ۷۵۸۳۹۵ , ۷۵۸۳۹۶

تعمیرات

تعمیرگاه تلویزیون الکترون
تلفن ۷۶۳۶۸۲
آماده برای نصب کنورتور جهت فرستنده دولتی و آموزش وپرورش روی هر نوع تلویزیون و تعمیر تلویزیون آر،سی،آ، شاوب‌لورنس تلفونکن ، سیرا ،فیلیپس وسایر مارکها باسرویس مجهز سیار در منازل بویژه شمیرانات

شرکت سهامی رادیو
تلویزیون ایران
جهت نصب کنورتور وتعمیر تلویزیون های R.T.A.—R.C.A. که تحت نظر متخصصین کارآزموده انجام‌میگیرد وبه‌تعمیرگاه خودتان بشماره های ۹۰۳۱۹ و ۹۰۳۲۰ و ۹۰۳۲۱ مراجعه نمائید .

سرویس تلویزیون‌گارانتی
تعمیر تلویزیونهای سیبیرا R.C.A. ادا جنرال الکتریك تلفونکن ونصب کنورتور در تمام نقاط تهران بویژه شمیرانات تلفن ۶۲۸۳۷۱
۱ـ۲۶ آـ۴۵۱

نصب کنورتور
تعمیر انواع تلویزیون ، رادیو گرام در منزل شما فقط بایك‌تلفن
تلفن ۶۱۳۷۶۰

تلویزیون سرویس R.C.A.
آماده تعمیر انواع تلویزیون و نصب کنورتور میباشد تلفن۴۸۵۳۳
۱ـ۲۶ اـ۵۱۳

سرویس R.C.A. ویکتور
آماده تعمیرانواع تلویزیون۶۴۳۴۸
۱ـ۳۰ آـ۵۹۷

شرکت ایران تکنیك
یگانه تعمیرگاه مجهز تلویزیون تلفن ۶۹۵۱۴ و ۴۲۷۳۳
۱ـ۳۰ آـ۵۵۹

تعمیرگاه فریجیدر تلفن ۷۲۳۳۶
۱ـ۲۶ آـ۴۳۳

کارخانه رنك‌کاری ثابت
نسوز مخصوص بخاریها مستقیما تهران پشت‌اداره دخانیات اول‌سالار داخل پلاك ۵
۱ـ۸ آـ۶۰۳

کولر

کارگاه فنی طاهری
نصب و تعمیر کولر و کانال کشی ساختمان با تضمین تلفن ۷۶۵۲۶۴
۱ـ۱۵ آـ۵۵۸

نصب وتعمیرکولر
آبی و گازی تحت‌نظر مهندسین‌متخصص طبق‌آخرین متد تلفن ۶۱۳۸۴۱

معاملات املاک و مستغلات و اتومبیل

فروش

ویلا ـ مستغلات ـ زمین
۱ـ ویلای مدرن شخصی ساز ۱۰۰۰ الی ۵۰۰۰متری مشجر منطقه شمیرانات
۲ـ مستغلات مهندسی‌با مستاجر خارجی
۳ـ زمین تجارتی وساختمانی‌در شمال شهرو شمیرانات‌تلفن ۶۰۰۰۰
۱ـ۱۳ آـ۵۵۶

خریداران عجله فرمائید
فروش صددرصداوکازیون
یك مزرعه بر جاده اسفالته‌تهران ساوه با۳هزارهکتار اراضی‌مزروعی قابل کشت‌وچاه آباز قرارهکتاری پنجاه تومان می‌فروشیم .طالبین بتلفن ۶۲۸۷۰۶ آژانس اشراف مراجعه فرمایند.
۱ـ۵ آـ۵۸۷

زمین فروشی خیابان‌نادری
۷۰۰ متر متری ۷۰۰ تومان
برای فروشگاههای بزرك
نمایشگاه مبل‌تهیه مستقل
درب مقابل دیوار سفارت‌انگلیس درپاساژ محسنین برای دیدن‌نقشه رجوع فرمائید لاله‌زار نزدیك‌میدان سپه ۳۳۹۷۸۴ بنگاه کوشش
۱ـ۳ ۱ـ۱۴۸۲۲

فروش‌بدون واسطه ۹۵تومان
۴طبقه مستقل ۱۰ اطاق با تلفن وحیاط ۱۱۰متری‌اسکندری جنوبی کوچه هاشمی پلاك ۱۲
۱ـ۳ آـ۷۳۵۵

زمین فروشی در قلهك
زمینی بمساحت ۳۲۰۰ متردارای ساختمان دوطبقه مهندسی‌ساز ۸۵۰ متر دارای لوله‌کشی و شوفاژ وچاه و برق وآب سازمان و تلفن. بتلفن ۸۸۱۶۸۴ مراجعه شود
۱ـ۲ ۱ـ۸۱۹۱

باغ فروشی
۲۶ هکتار باغ ابید محصود و مشجر باچاه عمیق. ساختمان‌اصطبل وچنارهای کهن واقع در شهریار بفروش میرسد تلفن ۴۲۸۱۱
۱ـ۳ آـ۴۷۳۷

یك قطعه زمین در حدود
پانزده هزار متر مربع که برای محل کالا های بازرگانی و انبار بی نهایت متناسب و در نزدیك انبار کالای راه آهن و گمرك‌تهران میباشد برای فروش یا اجاره آماده است طالبین صبح ها با تلفن ـ ۲۳۸۷۵ و بعد از ظهر ها با تلفن ۷۶۴۴۰۴ تماس بگیرند .
۱ـ۲۰ آـ۷۰۵۳

ویلای مدرن پل رومی
ساختمان ۲ طبقه مهندسی ۱۰ اطاق باشوفاژ وکولر ۱۱۰۰ متر مشجر با استخر ۷۵۰ هزار تومان
۶۰۰۰۰ آـ۳۱ آـ۵۹۸

در بهترین نقطه فرح جنوبی مستغلات نوساز
۳طبقه هرطبقه شامل۴ اطاق بالوازم ۳۰۰متر ۶۰۰ متر بنا نقد و معاوضه ۳۳۲۹۷۱ و ۳۳۱۸۵۳
۱ـ۳ آـ۶۰۶

خانه شخصی تخت طاوس
ساختمان ۲طبقه ۱۲ اطاق باتهویه مطبوع ۸۰۰ متر فضابا استخر۷۲۵ هزار تومان تلفن ۶۰۰۰۰
۱ـ۳ آـ۵۹۹

خانه‌ای بزرك
مشجر ۱۳۰۰ متر با ۲۰ اطاق‌و گلخانه و گاراژ و آب وبرق و تلفن حوالی سیمتری پمپ بنزین لشکر بقیمت مناسب بفروش می‌رسد تلفن ۲۴۷۹۷ و ۷۶۴۴۸۳
۱ـ۱۰ آـ۵۳۳

خانه نوساز واقع در نظام‌آباد
سه‌راه عظیم‌پور کوچه متقی‌روکار سیمان سفید مقابل پلاك ۵۴ـ۱۱۴ متر دو طبقه شش اطاقی ۲سرویس ماهی ششهزار ریال در اجاره بعلت مسافرت بدون واسطه چهل وسه هزار تومان تمام‌روز بمحل مراجعه شود.
۱ـ۲ آـ۷۹۰۱

باغ در شهر کرج
باغ بادرخت میوه
شش و هفت ساله داخل شهر کرج زیر باغ کشاورزی مقابل اتوبان بابرق‌و آب و تلفن تفکیك شده بقطعات مختلف‌نقد و اقساط‌بفروش میرسد به‌تلفن ۷۴۴۹۹ مراجعه فرمائید .
آـ۱۵۷۶۴

مستغلات نوساز
با ۴ هزار تومان اجاره شاهرضا پیچ شمیران بعلت مسافرت ارزان ۳۰۰ هزار تومان تلفن ۳۳۲۹۷۱
۱ـ۵ آـ۶۲۶

بورس اراضی جنت‌آباد
باغ‌فیض ـحاجی‌آباد ـکن وهاشمی- جاده کرج تلفن ۶۱۱۷۷۱

بورس اراضی واملاك دفتر مرند میدان ۲۴اسفند اول آیزنهاورتلفن ۴۳۱۸۳ ـ۴۵۶۲۵
۱ـ۵ آـ۵۸۱

دفترپارس خریدار زمین
و خانه های ویلائی و مستغلات در عباس آباد وشمیرانات۷۶۱۵۵۸
۱ـ۲۶ آـ۴۵۹

اراضی‌پهلوی‌ولنجك‌زعفرانیه
فرمانیه خریداریم نراقی ۸۴۱۴۲
۱ـ۲۶ آـ۴۶۱

اراضی پونك حسین آباد
حاجی‌آباد خریداریم امین۴۲۳۲۷
۱ـ۲۵ آـ۴۶۰

پهلوی دره‌قشلاق‌داودیه
دروس مبارك اباد عابدی۷۷۰۴۷۷
۱ـ۲۶ اـ۵۵۰

دفتر مسعود ۷۷۰۲۴۱
خریدار اراضی دره‌قشلاق ـداودیه- دروس- مبارك‌آباد - مهران
۱ـ۲۶ آـ۵۱۶

زمینهای قلقلی و کیشا
خریداریم دفتر امیری ۶۳۱۵۲۴

ایران بورس ۷۷۰۱۲۶
خریدار اراضی مهران مبارك‌اباد داودیه اطراف جاده قدیم‌شمیران
۱ـ۲۶ اـ۴۰۱

بورس اراضی جنت آباد
حسن آباد باغ فیض‌پونك کاظم‌آباد سازمان برنامه خریداریم۹۵۲۷۱۰
۱ـ۲۰ آـ۴۹۲

دفتر برانی شمیران
خیابان پهلوی باغ فردوس۸۵۲۵۷۵
۱ـ۲۶ اـ۳۷۷

اراضی یوسف آباد
خریداریم‌دفتر سلامت ۶۲۰۷۹۳
۱ـ۲۶ آـ۵۵۳

اراضی طرشت باغ فیض
جنت آباد دفتر ۲۴ اسفند۴۸۴۶۳
۱ـ۱۵ اـ۴۲۶

قبل از خرید و فروش
اراضی تهرانسر باتلفن ۶۰۹۶۱ داخلی ۴۵مشاوره نمائید نشانی تهرانسر جنب مغازه ها بورس‌املاك تهرانسر و حومه .
۱ـ۱۰ اـ۶۳۲

دفتر دادوستد ۷۵۶۰۹۹
خریدو فروش‌خانه زمین مستغلات
۱ـ۲۴ اـ۶۱۹

اجاره داده میشود

یك آپارتمان طبقه دوم
نوساز مدرن ۵اطاقه یوسف‌آباد خیابان یوسفی اجاره داده می‌شود تلفنهای ۷۶۱۵۵۸ و ۶۲۴۳۳۷
۱ـ۴ ۱ـ۶۱۷

آپارتمانهای اجاره
واقع در برخیابان پهلوی مقابل دو راهی یوسف‌آباد
۱ـ یکدستگاه آپارتمان دارای ۴اطاق و سرویس کامل‌آشپزخانه حمام وان آب‌سرد و گرم
۲ـ دواطاق باسایر لوازم از یك آپارتمان برای سکونت یا شغل ، خواستاران به تلفن های ۶۲۰۹۲۰ و ۶۲۰۸۸۳ و ۶۲۰۵۳۹ مراجعه فرمایند

یکباب خانه مجهز
به‌تلفن هشت اطاق دو دستگاه سرویس کولر و ششصد متر فضا درتهران پارس که برای سکونت خارجیان مناسب‌است به اجاره واگذار میشود تلفن ۷۶۵۶۵۸
۱ـ۲ آـ۸۳۱۹

اجاره میشود

موسسه امور خارجیان
منازل شمارا بخارجیان اجاره میدهد تخت جمشید ۵۰۳ تلفن ۷۱۷۸۲
آـ۵۷۵ آـ۲۶

اجاره بخارجیان تلفن ۴۳۳۸۲
۱ـ۲۶ آـ۵۲۷

تلفن ۴۰۰۰۰ و ۶۰۰۰۰
مخصوص اجاره منازل بخارجیان
۱ـ۲۶ آـ۵۷۷

ساختمانی واقع‌درشمال‌شهر
که دارای در حدود چهل اطاق‌و کلیه وسائل و پارکینك بوده‌باشد مورد نیاز است لطفا باصندوق‌پستی شماره ۲۱۴ مکاتبه نمایند .
۱ـ۳ آـ۷۹۸۵

واگذار میشود

سالن آرایش زنانه ومردانه
مجهز بتمام وسائل در بهترین‌نقطه تهران بقیمت مناسب به علت مسافرت واگذار میشودتلفن۶۶۱۸۰
۱ـ۶ آـ۶۲۹

فروش اتومبیل

انواع فولکس‌واگنهای نورا
ازشرکت سهامی عباد خیابان امیر کبیر خیابان‌ملت‌تلفن‌های۳۰۴۱۸۱ و ۳۰۴۴۷۲ خریداری نمائید .
۱ـ۲۶ آـ۳۷۵

فولکس وانت تا مدل۶۰
خریداریم تلفن ۹۵۱۸۲۷
۱ـ۳ آـ۶۱۶

یکدستگاه اتومبیل بنز ۱۹۰
مدل ۶۵ مرتب بعلت مسافرت به فروش میرسد تلفن ۶۲۴۸۱۳
۱ـ۳ آـ۱۵۶۹۸

فولکس ۵۷ تلفن ۷۸۸۱۷
۱ـ۳ آـ۷۲۵۹

فروش اتومبیل
یکدستگاه ماشین شورلت سرمه نو ۶۸ دولوکس باکولر واضافات و یکدستگاه بیوك آبی رنك ۶۶ دنده اتوماتیك بدون عیب برای فروش آماده است باتلفن ۴۱۳۳۸ صبحها ۹ تا۱۲ و عصر ها ۵ تا۷ تماس بگیرید .
آـ۱۵۳۲۲

کرایه

اتولوکس
اتومبیل های تشریفاتی باراننده برای داخل و خارج تهران میدان فردوسی ۴۴۶۰۵و ۶۱۱۲۷۰
۱ـ۲۶ اـ۵۴۸

معاملات پول

چکهای برگشتی رانقدا خریداریم ۶۵۴۶۴
۱ـ۲۶ آـ۴۰۴

پول‌تومانی۲شاهی۶۲۸۰۹۰
پول شرطی موجود است بتلفن ۳۳۹۰۶۷و ۳۳۶۸۸۵ مراجعه‌نمائید
۱ـ۲۶ ـ۴۲۴

پول تومانی ۲ شاهی۷۳۵۴۱
۱ـ۲۶ اـ۵۷۸

پول شرطی در برابر مبیع
ارزنده بیمه ستنود ۳۳۲۹۷۱

قبوض اصلاحات ارضی

قبوض اصلاحات ارضی بیو ستطه خریداریم پاکپور۲۲۷۲۹و ۶۲۷۶۹۷
۱ـ۲۶ آـ۴۲۳

برای ساختمان شما

نقاشی ساختمانی جانفدا
فوری ارزان باقساط ۷۸۱۹۷۷
۱ـ۳۰ اـ۴۲۱

رفع گرفتگی لوله ساختمان
در ۲ دقیقه سازمان تراکم
تلفن ۸۸۱۶۸۱

کلیه کارهای تعمیرات
ونوسازی ساختمان‌بطور نقد واقساط انجام میشود تلفن ۳۳۱۸۶۹
۱ـ۲۶ اـ۳۶۸

لوله بازکنی فاضل آب
[illegible]
تلفن ۷۶۳۲۸۶

لوله بازکنی فاضل آب
دراسرع‌وقت باارزانترین
قیمت تلفن : ۹۲۹۲۲

کارخانه سنك تابناك
برای تحویل انواع سنك‌تزئینی ساختمانی حاضرو نصب را نیزقبول مینماید تلفن ۷۷۰۹۲۱
۱ـ۱۰ آـ۶۱۵

توجه
زیبائی ساختمان شما هنگامی جلوه گری خواهد نمود که توسط استادان مبرز شرکت ما ترنك رنك‌آمیزی‌شود تلفن ۴۹۳۷۳
۱ـ۲۶ آـ۱۵۹۰۴

رفع گرفتگی برنوع لوله ساختمانی
بادستگاه‌تراکم هوا- تلفن ۷۸۷۲۷

راهنمای پزشکی اطلاعات

بیماریهای آمیزشی مجاری ادرار
میدان‌بهارستان خیابان‌صفی‌علیشاه
دکتر یحیی صدری

دکتر نوری تلفن ۳۳۴۷۳۲
متخصص بیماریهای پوست و موی‌سرجاده‌قدیم شمیران باغ‌صبا ایستگاه سلیم پذیرائی ۳ تا ۶ بقیه با تعیین وقت قبلی .

دکتر جمشید کاوه
متخصص و جراح امراض زنان. زایمان و نازائی از آلمان تشخیص ودرمان زودرس سرطان خیابان پهلوی ـ چهارراه امیراکرم شماره ۱۴۵ تلفن ۶۵۰۶۷

دکتر گرجی۳۳۴۳۸۹متخصص
بیماری های خون وانواع کم‌خونیها ازدانشگاه پاریس دروازه دولت .

بیماریهای معده ،کبد، روده
بواسیر بدون عمل جراحی دکتر رفیعی متخصص از دانشگاه پاریس جامی اول کوچه پاریس ۴۸۱۸۹

بواسیر بدون جراحی ، فیستول، فیستور با متد موثر دکتر نیك‌نژاد گرگان جنوبی گرامی عصر ها ، تلفن ۷۵۵۷۷۵

دکتر رحمت‌اله سمیعی
متخصص و دیپلمه ناسیونال‌بیماری های پوست و آمیزشی از دانشگاه پاریس پذیرائی ۴تا ۸ بعداز ظهر تخت‌جمشید جنب چهارراه بهار

دکتر نبوی‌متخصص چشم
خیابان پهلوی پائین چهارراه شاه کوچه ملك ۲تا ۵ بعداز ظهر ها

دکتر عباس باقری
متخصص جراحی زنان و زایمان از امریکا سه راه شاه اول کوچه سیمرغ تلفن ۶۸۵۳۴

دکتر عباس جناب زاده
امراض مقاربتی و مجاری ادرار ، خیابان‌منوچهری‌مقابل کوچه‌ژاندارك

دکتر دانشگر
امراض مقاربتی و مجاری ادرار سپه مقابل پستخانه تلفن ۳۰۲۴۱۶

ترك تریاك و هروئین
دکتر صفائی با ۲۹سال سابقه ومتد جدیدبستری وسرپائی‌سعدی‌شمالی جنب بانك بیمه تلفن۳۰۴۱۵۳

متخصص بیماری پوست
دکتر خشنود
شاهرضا مقابل لاله‌زارنو تلفن ۴۹۶۳۲ پذیرائی با تعیین وقت‌قبلی

دکتر فرنوش تلفن ۴۸۵۵۵
داخلی .پوست . مقاربتی گواهی نامه از پاریس امیریه اول منیریه

ترك تریاك و هروئین
دکتر اسلام دوست‌حشمت‌الدوله چهار راه گلشن۴۸۳۲۳ و۶۱۳۰۶۷

بیماریهای آمیزشی مجاری
ادرار دکتر محمد رضا مسدد دیپلمه آمریکا دروازه دولت۳۳۴۳۸۹

مطب دکتر اسمعیل فریور
باپانزده سال سابقه در بیماریهای کودکان افتتاح‌شد . چهارراه‌پهلوی سپه - اول امیریه روبروی کوچه حسابی تلفن ۴۴۴۹۳
پذیرائی عصر ها و صبحها با اطلاع قبلی

بیماریهای آمیزشی مجاری ادرار
دکتر پولوسا تلفن ۴۶۵۸۹

معالجه فلج وفشار خون
باروش هموپاتیك منحصر بفرددر ایران دکتر حسن بهره‌مند از دانشگاه هندوستان با چهل سال سابقه سعدی کوچه شمالی بیمه (بخارا) ۳۰۱۶۱۷ و ۸۶۳۲۸

دکترسیدمحمدکاظم‌طباطبائی
تجریش متخصص واستادیاربیماری های داخلی . میدان سر پل اول مقصودبك تلفن ۸۵۳۵۶

داروخانه‌ها

داروخانه شبانه روزی تخت‌جمشید
درتمام ساعات شبانه‌روزی درخدمت شما است تلفن ۶۸۱۰۱ و ۶۷۸۲۳

داروخانه شبانه روزی پارس
جاده پهلوی شمال پارك ساعی تلفن ۶۲۰۲۷۹و ۶۲۹۳۹۱

داروخانه مهران تلفن۹۰۴۰۷
شیروخورشید چهارراه استخر

برنامه سینماها

● **انفجارعشق** ـ رنگی- دین‌مارتین- استلا استیونس
گلدیس (۶۲۸۷۱۳) ۳ـ ۵ـ ۷ـ۳۰ر۹ بزبان اصلی
● **برای پیروزی** ـ رنگی- سینه‌راما- هنری فاندا
آتلانتیك (۶۲۷۱۷۱) ۱۱ـ ۳ـ ۱۵ر۶ ـ۳۰ر۹
● **توپهای ناوارون** ـ رنگی ـ آنتونی کوئین ـگریگوری‌پك
ماژستیك (۶۸۴۶۱) ۱۱ـ ۳۰ر۳ـ ۳۰ر۶ـ ۳۰ر۹
● **توپهای‌سن‌سباستیان**ـ رنگی- ۷۰میلیمتری- آنتونی کوئین
گلدن‌سیتی (۶۱۳۲۶۹) ۱۱ـ ۳۰ر۲ـ ۵ـ ۳۰ر۷ـ ۱۰
● **حدس بزن چه‌کسی برای شام می‌آید** ـ رنگی ـ
پارامونت (۴۸۳۲۱) ۱۵ر۱۱ ـ۳۰ر۳ ـ۳۰ر۵ـ ۳۰ر۷ ـ۴۵ر۹
● **حماسه غرب** ـ رنگی- روری کالهون- رودکامرون
متروپل (۳۳۹۴۱۰) ۳۰ر۱۰ـ ۳۰ر۲ ـ۳۰ر۴ـ ۳۰ر۶ـ ۳۰ر۸
حافظ (۳۳۴۰۷۴) ۱۰ ـ۱۲ ـ۲ ـ۴ ـ۶ ـ۸ تراس نیاگارا ۳۰ر۷
۳۰ر۹
● **خشم واسلحه** ـ سینماسکوپ ـ رنگی- رابرت وود
سعدی (۳۳۶۴۶۸) سهیلا (۳۳۶۴۲۴) ۳۰ر۱۰ ـ۳۰ر۲ ـ۳۰ر۴ ـ
۳۰ر۶ـ۳۰ر۸ رویال (۴۹۷۸۵) آسیا (۴۲۹۰۹) ۱۵ر۱۱ـ ۱۵ر۳ـ
۱۵ر۵ ـ۱۵ر۷ـ۱۵ر۹ـ
● **۱۲ مرد خبیث** ـ پاناویژن ـ رنگی- لی‌ماروین
آستارا (۸۴۰۲۲) ۱۰ـ ۱۵ر۳ـ ۶ـ ۴۵ر۸ تاج (۳۳۳۰۶۴)
۳۰ر۱۰ ـ۳۰ر۱ـ ۱۵ر۴ـ ۷ـ ۴۵ر۹
● **دکتردولیتل**ـ رنگی-رکس‌هریسون- سمانتاایگار
دیاموند (۶۲۸۴۰۰) ۱۱ـ ۳ـ ۱۵ر۵ـ ۳۰ر۷ـ ۴۵ر۹
● **ستیزبااسلحه** ـ رنگی ـگلن‌فورد
آریا (۳۳۹۸۸۴) ۹ـ ۱۱ـ ۱ـ ۳ـ ۵ـ ۷ـ ۹ فردوسی (۳۳۵۷۸۴)
۳۰ر۱۰ـ ۳۰ر۲ـ ۳۰ر۴ـ ۳۰ر۶ـ ۳۰ر۸
● **شکوه عشق**- گلن‌فورد ـ هوپ لنج ـ شارل بوایه
تخت‌جمشید (۴۳۵۵۰) ۱۱ ـ۳ ـ۵ ـ۷ـ۹
* **قهرمان سرزمین طلا** ـ رنگی ـ سوران پله‌شت ـ
درایوین (۷۸۱۷۹۵) ۳۰ر۷ ـ۳۰ر۹
● **عملیات آقاموشه** ـ رنگی- تام ـ جری
سینه‌موند (۴۸۳۲۲) ۱۱ـ ۳ـ ۵ـ ۷ـ ۹
● **کارینه** ـ سینماسکوپ ـ رنگی- بزبان رامنی
ایفل (۴۵۳۷۷) ۳۰ر۱۰ ۳۰ر۳ـ ۴۵ر۵ـ ۸ـ۱۵ر۱۰
● **کلاهبردار**- رنگی- جرج سی‌اسکات ـ مایکل سارازین
امپایر (۶۲۳۹۴۲) ۱۵ر۱۱ ـ ۳۰ر۳ ـ۳۰ر۵ ـ۳۰ر۷ ـ۴۵ر۹
سانترال (۸۴۶۸۶) ۱۱ـ ۳ـ ۵ـ۷ ۱۵ر۹
● **گروهان‌آتش** ـ رنگی- تام ترایوان- سنتابرگر
مولن‌روز (۷۲۹۲۹) ۱۱ـ ۳۰ر۳ـ ۳۰ر۵ـ ۳۰ر۷ ـ۲۰ر۹ دیانا
(۴۷۳۶۵) ۱۱ـ۲ ـ۴ ـ۶ ـ۸ ـ۱۰ مهتاب (۴۷۷۷۷) ۳۰ر۱۰
۳ـ ۵ ـ ۷ـ ۹ کریستال (۳۳۷۶۷۵) ۳۰ر۱۰ ـ ۳۰ر۲ ـ ۳۰ر۴
۳۰ر۶ـ ۳۰ر۸ اسکار (۹۵۰۸۹۸) ۱۰ ـ۳۰ر۲ ـ۳۰ر۴ ـ۳۰ر۶
۳۰ر۸ برلیان (۳۳۳۵۳۵) ۱۰ـ۱۲ـ۲ ـ۴ ـ۶ ـ۸ زهره (۳۰۴۸۰۸)
۳۰ر۹ـ ۱۱ر۰ـ ۳۰ر۱ـ ۳۰ر۳ـ ۳۰ر۵ـ ۳۰ر۷
● **گرداب‌گناه** ـ بهروز وثوقی- پوری بنائی- مینا
اونیورسال (۶۶۹۵۳) پاسیفیك (۷۳۳۱۱) ۱۱ـ ۳ـ۵ـ۱۵ر۷ـ۱۵ر۹
تراس اونیورسال ۳۰ر۷ـ۱۰ ایران (۳۳۶۳۵۴) تهران (۳۳۸۱۶۵)
مونت‌کارلو (۷۹۷۴۱) نپتون (۷۶۰۱۳۶) پاسارگاد (۷۹۲۷۸۲)
۳۰ر۱۰ـ ۳۰ر۲ـ ۳۰ر۴ـ ۳۰ر۶ـ ۳۰ر۸ الوند (۵۵۰۳۸) لیدو
(۷۹۱۲۸۲) ژاله (۳۰۴۱۲۰) ۱۰ـ ۱۲ـ ۲ـ ۴ـ ۶ـ۸
● **مبارزه سری‌هری‌فریك** ـ رنگی- پل‌نیومن-
کاپری (۴۸۴۰۱) ۱۱ـ ۳ـ ۵ـ۷ ـ۱۵ر۹ اروپا (۳۰۳۱۷۹)
۳۰ر۱۰ـ ۳۰ر۲ـ ۳۰ر۴ـ ۳۰ر۶ـ ۳۰ر۸ریولی(۷۵۷۷۷۷)پولیدور
(۶۴۵۸۵) ۱۵ر۱۱ ـ۳۰ر۳ـ ۳۰ر۵ـ ۳۰ر۷ـ ۳۰ر۹ کیهان
(۹۲۳۶۰) ۱۵ر۱۰ـ ۱۵ر۲ ـ۱۵ر۴ـ ۱۵ر۶ـ ۱۵ر۸
● **هتل** ـ رنگی ـ رودتیلور ـ کاترین‌اسپاك
ادئون (۳۳۸۱۱۸) ۳۰ر۱۰ـ ۲ـ ۱۵ر۴ ـ۳۰ر۶
۴۵ر۸ رادیوسیتی (۴۳۳۲۰) ۱۵ر۱۱ـ ۳ـ ۱۵ر۵ـ ۳۰ر۷ ـ۴۵ر۹
ب.ب (۶۹۶۴۱) ۴۵ر۱۰ـ ۳۰ر۱ ـ۴۵ر۳ـ ۶ـ۱۵ر۸ ـ۳۰ر۱۰
نیاگارا (۶۵۳۰۷) ۱۵ر۱۱ـ ۴۵ر۲ـ ۵ـ ۱۵ر۷ـ۳۰ر۹
● **وقتیکه غنچه‌ای شکفته می‌شود** ـ رنگی- ششی کاپور-
رکس (۳۳۵۲۹۳) همای (۶۹۶۶۴) المپیا (۹۱۷۹۶) سیلوانا
(۳۳۳۷۷۷) ۳۰ر۱۰ـ ۱ـ ۳۰ر۳ـ۶ـ ۳۰ر۸ پلازا (۴۴۲۵۵) ۱۵ر۱۱
۴۵ر۲ـ۵ـ۱۵ر۷ـ۳۰ر۹ تیسفون (۹۳۸۸۲) پرسپولیس (۵۸۱۰۸۳)
پانوراما (۷۹۳۵۷۰) ۱۰ـ۳۰ر۱۲ـ ۳ـ ۳۰ر۵ـ ۸ میامی (۷۴۳۲۹)
ری (۲۲۵۷۸) ستاره (۵۸۷۲۱) ناتالی (۹۵۴۵۳۴) ۱۱ـ ۳۰ر۱ـ۴
۳۰ر۶ـ۹
● **وسوسه‌گر**- رنگی- آلن‌دلون ـ سنتابرگر
بولوار (۶۰۲۹۲) ۱۱ـ ۳ـ ۵ـ۱۵ر۷ـ۳۰ر۹
● **ماجرای ۷ دریا** ـ داراسینك ـ آمیتا
نادر (۳۳۹۰۹۵) ۹ـ ۱۱ ـ۱ ـ۳ـ۵ـ۷ـ۹
دنیا (۳۳۳۸۱۲)۳۰ر۱۰ـ ۳۰ر۲ـ ۳۰ر۴ـ ۳۰ر۶ـ ۳۰ر۸
مراد (۷۳۳۸۲)۳۰ر۱۰ـ ۳۰ر۲ـ ۳۰ر۴ـ۳۰ر۶ـ ۳۰ر۸
فلور (۲۸۰۹۶) ۹ـ ۱۱ـ ۱ـ ۳ـ۵ـ۷ـ۹
شرق (۵۴۰۲۴) ۳۰ر۱۰ـ ۳۰ر۲ ـ۳۰ر۴ ـ۳۰ر۶ـ ۳۰ر۸
کارون (۹۵۱۰۶۵)۳۰ر۱۰ـ ۳۰ر۲ـ ۳۰ر۴ـ ۳۰ر۶ـ ۳۰ر۸
رامسر (۵۲۰۶۰)ـ۱۰ـ ۱۲ـ ۲ـ ۴ـ ۶ـ ۸
جهان (۶۰۳۵۰) ۹ـ ۱۱ـ ۱ـ ۳ـ۵ـ۷ـ۹
جی (۹۱۲۰۷) ۳۰ر۱۰ـ ۳۰ر۲ـ ۳۰ر۴ ـ۳۰ر۶ ـ۳۰ر۸
● **بکت** ـ رنگی - پیتر او تول - ریچاردبرتن
کسری (۷۵۶۹۳۹) ۱۱ـ ۳ـ ۵ـ ۷ـ۹
● **پیوند دلها** ـ راجندراکمار ـ میناکماری
مشعل (۳۳۳۸۲)۳۰ر۱۰ ـ۳۰ر۲ ـ۳۰ر۴ ـ۳۰ر۶ـ ۳۰ر۸
● **خداحافظ تهران** ـ بهروزوثوقی - پوری‌بنائی
ماندانا (۷۹۹۸۲) ۳۰ر۱۰ـ ۲ـ ۱۵ر۴ـ ۳ر۶ـ۴۵ر۸
● **ساعت ۲۵** ـ رنگی ـ آنتونی‌کوئین ـویرنالیزی
فری (۹۵۳۳۳۶)ـ۱ـ ۳ـ ۵ـ ۷ـ۹
● **شبی سخت‌درجریکو** ـ **معما**
البرز (۳۰۴۲۵۸) ۳۰ر۸ـ ۱۲ـ ۳۰ر۳ـ ۷
● **کلبه عموتوم** ـ سینماسکوپ ـ رنگی- میلن دومونژو
پردیس ۳۰ر۱۰ـ ۱ـ ۳۰ر۳ـ ۶ـ ۳۰ر۸

زنان

گزارش از: سیما دبیرآشتیانی

نقش زنان در شوراهای داوری

مدیرکل شوراهای داوری گفت :

بافعالیت زنان شوراهای داوری منظم تری بوجود خواهد آمد هیچ مانع‌قانونی برای‌شرکت‌زنان در انتخابات شوراهای داوری وجود ندارد

موقعیت زنان در شوراهای داوری حساس تر از مردان است

در سفر اردیبهشت ماه امسال شاهنشاه آریامهر و علیاحضرت شهبانو به مشهد خانمهای عضو شورای داوری این شهرستان به حضور اعلیحضرتین معرفی شدند.

این روزها تشکیل شوراهای داوری یکی از مهمترین مسائلی است که در مجامع تهران مطرح استو بطوری که خبر یافته‌ایم تعدادی از زنان تهران خودرا برای شرکت درانتخابات این شورا هاکاندید کرده‌اند . زیرا از بامداد فردا یازده‌دادگاه‌بخش درتهران برای‌آمادگی‌شرکت افراد داوطلب‌درانتخابات‌شورا ها بازخواهدبود .

درحال حاضر ۴۹ حوزه شوراهای داوری درسراسر کشور فعالیت دارند که در بسیاری ازشوراهازنان‌عضویت داشته و به‌حل اختلافات مردم مشغول هستند .

● در شهرستانها

درمشهد هشت‌خانم ، درشهسوار یك‌زن ، دربندر پهلوی ۲زن ، در ساری یك‌زن دراهواز یك زن و دراصفهان‌دوزن درشوراهای داوری عضویت دارند و بطوریکه مقامات مسئول اظهارمیدارند آثار کارشان هم‌رضایتبخش است .

این‌خانمها ، زنانی‌ازطبقات‌مختلف هستند و اغلب فرهنگیانی هستند که سال‌های بازنشستگی رامیگذرانند و طرف اعتماد مردم هستند.

● در تهران

معلوم نیست که درتهران تاچه میزان خانمها درانتخابات شوراهای داوری‌موفق شوند و در ۱۸۰ چهرهٔ منتخب تهران تشکیل ۳۶ حوزه داوری چندخانم درردیف‌اعضای‌شورا هاقرار گیرند و چون‌قانون‌شوراهای داوری هیچگونه ممنوعیتی از نظر قانونی برای شرکت زنان درشورا های مذکور بوجود نیاورده که‌ضمنا عضویت این شوراها مستلزم داشتن تحصیلات قضایی‌نیست‌خانمها‌فرصت برای دستگاه دادگستری باشند.

به‌نسبت مردان وقت آزادبیشتری دارند و چون درآستانه تدارك حقوق اجتماعی هستند و درمقام اثبات این معنی ، مسلما امور تحت مسئولیت خودرا به‌بهترین نحوی به‌نتیجه میرسانند و تردید ندارم‌که اگر خانم‌هااین خدمت راقبول کنند ما شوراهای داوری منظم‌تری داریم که به‌اثبات شایستگی آنهاهم‌دراجتماع کمك خواهدکرد .

اما این مسئله نباید چنین تعبیر شودکه درنظر است خانم‌هایی گوشه‌نشین و کناره‌گیر وارد کار های داوری شوند فقط باین‌دلیل‌که درشوراها زنانی عضویت داشته باشند . مانمیگذاریم‌کسی را بما تحمیل کنند و تحمیل‌هم‌نمی‌کنیم. از قاطبه زنان آن کسانی به‌شوراها راه پیدامی‌کنند که از طرف مردم وبارای مردم انتخاب شوندو نباید منتظر باشند که ما کسی‌راازصندوق رای بیرون بیاوریم چون شوراها که‌تشکیل‌شددادگستری‌آن دعاوی درصلاحیت‌رسیدگی‌شوراهارانمی‌پذیرد و همه مجبورند باین شوراهامراجعه کنند و اینکه مردم فکر کنند که درانتخابات شوراهای داوری شرکت نکنند باین امید که اگر شورانشد دادگستری بکارشان‌رسیدگی‌خواهد کردتصوری غلط است.

*** صلاحیت کاندیداها**

البته مابرای آنکه کاندیداهای صلاحیت‌دار درانتخابات شرکت کنند از فرداتقاضا می‌پذیریم و کمیسیونی صلاحیت آنها را مورد تائید قرارمیدهدواسامی کاندیداهای دارای صلاحیت اعلام می‌شودوخیلی روشن است که زنان هم میتوانند باهمین شرایط ووضعیت درانتخابات شرکت کنند .

✪*✪

آقای پیشوایی باتائید این نکته که‌زنان فعال وواقعاموردا‌عتماد مردم باین شوراها راه پیداخواهند کردو اینکه بهیچوجه کسی‌موردنظر نخواهد بود که از صندوق رای بنام عضو شورا بیرون بیاید به‌آن‌گروه اززنانی که‌برای تشکیل‌این‌شوراها کاندید شده‌اندوازهم اکنون دست به‌فعالیت‌های وسیعی برای موفقیت درانتخابات زده‌اند یادآوری کردند که‌زنان درشورایعالی داوری دکور نخواهند بود و باید مثل سایراعضا برای کارمردم تلاش کنند و چون طبق ماده۱۰قانون تشکیل شوراهای داوری عضویت‌شورای‌داوری‌افتخاری ووزارت دادگستری برحسب فعالیت اعضای شورای داوری و علاقمندی آنان بحل اختلافات ساکنان حوزه پاداش مناسبی‌به‌آنان‌خواهدپرداخت بنابراین نفع‌مادی‌هم‌در این‌جریان عایدکسی نخواهد شد مگر آنکه واقعا زنی اهل تلاش بنفع‌مردم‌باشد واینکه گروهی از زنان که‌درفعالیت های اجتماعی فقط باین دلیل که بهرحال نامی از آنهادرهرکمیسیون وجمعیتی ذکرشود برای شرکت در این‌شوراهافقط‌به‌فعالیتی برای‌کسب آراء بیشتر بپردازندفکری‌غلط‌است چون عضو شورا باید کسی اهل تلاش برای حل اختلافات باشد .

فروشگاه قاسم کریم دلاور
سازندهٔ کلیه ـ لوله واتصالات چدنی وبورس آهن آلات لوازم لوله‌کشی ساختمانی
تهران خیابان خیام مقابل پارک شهر تلفن فروشگاه ۳۰۴۹۸۶ ۳۰۳۴۸۶

دکتر مصباح
ازمسافرت مراجعت و به آدرس زیر پذیرائی مینماید
صبح ازساعت۸ بعدازظهر باوعدهٔ قبلی.
خیابان فخررازی ـ روبروی دانشگاه ـ ۱۹۰ کوچه
مشتاق تلفن ۴۳۱۹۷ ۱ـ۵ آ ـ ۸۳۶۱

فرش ریتس میدان فردوسی نبش فیشرآباد
همه نوع فرش باقیمت واقعی نقد واقساط ۲۰ ماهه
دردسترس شما میگذارد . کاشان درجه ۱ متری ۴۹۰ تومان
درجه۲ متری ۳۸۰ تومان درجه۳ متری ۲۸۰ تومان .
قبل‌ازخرید فرش درقیمت‌های فرش ریتس دیدن فرمائید . ۱ـ۲ آ ـ ۸۰۸۱

مادری درانتظار دقیقه شماری میکند
یکماه انتظار چشم مادری رابراه گم شده دو سال‌ونیمه‌اش سپید ساخته‌است . شما ای انسان های با عاطفه . باین‌مادر ، باین از جگر گوشه‌دورمانده . باین مادر که تنها فرزند خودرا ازدست داده‌است کمك کنید .
خیال کنید این پسر بچه بی پناه فرزند شماست ایرج در ۴۷٫۲٫۲۹ گم‌شده و تلاش بی‌گیر بی نتیجه مانده است اگر خبری ازاو دارید به آدرس خیابان خوش چهار راه آذربایجان ، کوچه م تقی خانی پلاك ۸ـ یاتلفن ۶۹۷۷۵ اطلاع فرمائید .
آ ـ ۸۳۴۱

فرصت دارید
تا از
ده خانه مُدرن
جوائز ماهانه حساب پس انداز :
بانك اعتبارات تعاونی توزیع
استفاده فرمائید

شاگردان ممتاز

دوشیزه فرخ دخت خادم
دانش آموز کلاس اول دبستان بختیار در سال تحصیلی ۴۷ـ ۴۶ با معدل ۱۸٫۳ بین ۵۰ نفر رتبه‌وال گردیده است .
۸۲۹۱آ

دوشیزه‌الهٔ سعیدی
فرزند آقای نعمت‌اله‌سعیدی دانش آموز کلاس ششم ابتدائی دبستان مزرك شهسوار بامعدل ۱۶٫۱۵ در سال‌تحصیلی ۴۶ـ۴۷رتبه‌اول را احراز کرده است .
آ ـ ۱۵۵۳۶

آقای مسعود طاهر زاده
دانش آموز دبستان دکتر هوشیار در سال تحصیلی ۴۷٫۴۶ بین کلیه دانش ـ آموزان اهواز بامعدل۱۹٫۵۸ رتبه دوم را حائز گردید .
آ ـ ۱۵۷۰۸

سید یوسف کیمیاگر
دانش آموز کلاس چهارم دبستان دولتی صدر درسال تحصیلی ۱۳۴۶٫۴۷ بامعدل ۱۸٫۴۸ رتبه اول را حائز گردیده است .
آ ـ ۸۳۳۳

دوم شد

کولراتومبیل توشیبا

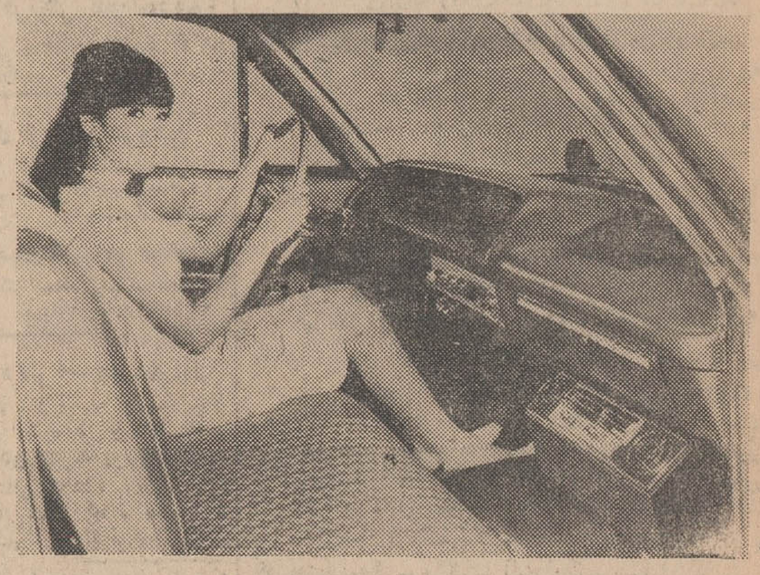

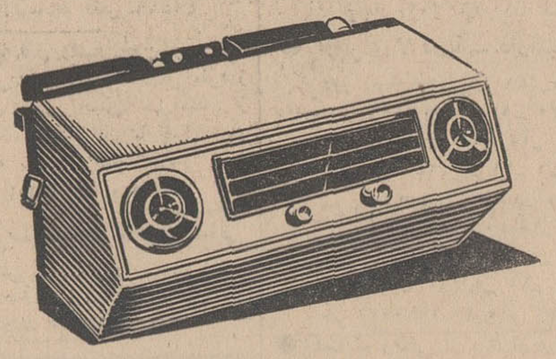

Toshiba
QUALITY SINCE 1875

توشیبا سازنده بیش از ۶۰۰۰ نوع لوازم الکتریکی والکترونیکی است

مراکز فروش :

فروشگاه رادار	تهران ـ خیابان شاهرضا . چهارراه‌کالج
فروشگاه کرمل	تهران ـ خیابان شاه . مقابل سینما نیاگارا
فروشگاه مناژ	تهران ـ خیابان سعدی جنوبی . مقابل بانك ملی سعدی
فروشگاه چاردیوار	تهران ـ خیابان شاهرضا . نبش‌کاخ شمالی
فروشگاه کیمیا	تهران ـ خیابان فردوسی . روبروی سفارت انگلیس شماره ۲۸۶
فروشگاه نادری	تهران ـ خیابان نادری . چهارراه یوسف‌آباد
فروشگاه برلیان	تهران ـ خیابان شاه چهارراه‌آقا شیخ هادی
فروشگاه دلکا	تهران ـ خیابان تخت جمشید چهارراه ملك‌الشعراء بهار
فروشگاه امیری	تهران ـ پیچ شمیران اول خیابان شمیران
فروشگاه آلستر	تهران ـ خیابان سعدی چهارراه سید علی
فروشگاه کلمن	تهران ـ چهارراه لاله زاد اسلامبول
فروشگاه بلوریان	تهران ـ خیابان شاه چهارراه، شیخ هادی
فروشگاه حمید	تهران ـ میدان رشدیه
فروشگاه شاهین	تجریش
فروشگاه الوند	آبادان ـ خیابان زند
فروشگاه فتحی	اهواز ـ خیابان ۲۴ اسفند

اقتصاد

متن آئین‌نامه استهلاک کارخانه‌ها

«۷»

هفتمین و اخرین قسمت آئین‌نامه استهلاک کارخانه ها در این‌شماره از نظر خوانندگان میگذرد .

مدت استهلاک وسایل مشاغل پزشکی و تجهیزات بیمارستانی و اموال و اثاثیه متفرقه و تبصره های این آئین نامه در این شماره چاپ میشود .

• وسائل دندانپزشکی

مدت استهلاک‌وسایل دندان‌پزشکی ۷ سال .کلیه وسایل پزشکی از قبیل دستگاه رادیولژی ،رادیو تراپی ،جراحی ، بیهوشی و غیره ۷ سال .وسایل آزمایشگاهی ۷ سال . تجهیزات بیمارستانی ۷سال.

• اموال واثاثیه متفرقه

اموال و اثاثیه هتلها و متل ها و مسافر خانه و رستورانها ٤ سال .اموال و اثاثیه‌موسسات‌تعلیم و تربیت ۵ سال .

تبصره ۱ـ درمواردیکه استهلاک بر اساس سال تعیین شده‌نسبت‌به مانده استهلاک نشده دارائیها در اولین سال مالیاتی مشمول قانون مالیاتهای مستقیم مصوب‌اسفند ماه ۱۳۴۵ طبق سنوات مندرج در این جدول استهلاک منظور خواهد شد بشرط اینکه جمع سنوات قابل استهلاک از تاریخ بهره برداری مال با سنواتیکه از نظر استهلاکی در این جدول برای آن مال مقرر شده از ۱ر۵ برابر سنوات مندرج در این جدول تجاوز ننماید و در صورت تجاوز حداکثر مدت کل استهلاک ۱ر۵ برابر سنوات‌مذکور در این جدول است .

تبصره ۲ ـ در مواردیکه استهلاک بر اساس درصد (نزولی) تعیین‌می شود ملاك عمل محاسبه مانده دارائیهای استهلاک نشده در اول سال ۱۳۴٦ با ضریب سال اول خواهد بود .

تبصره ۳ـ این جدول شامل موسسات و سازمانهائیکه برای میزان استهلاك اموال خود مقررات قانونی مخصوصی دارند نمیشودو این قبیل موسسات و سازمان‌هااز لحاظ میزان استهلاك تابع مقررات قانونی مخصوص بخود هستند .

تبصره ٤ـ نرخ استهلاك کوره هائیکه در صنعت بکار میرود بجز مواردیکه در این جدول در فصل راجع بصنعت خاص بخود پیش‌بینی شده است در هر مورد تابع حداقل نرخ استهلاك ماشین آلات‌مربوط بهمان صنعت خواهد بود . آجرها و مواد نسوز مورد مصرف درساخت یا تعمیر کوره هائیکه در این‌جدول پیش بینی نشده است در سال استفاده در حساب هزینه بهره ـ برداری پذیرفته میشود .

تبصره ۵ ـ هزینه تاسیس مطالعات فنی و تهیه برنامه های صنایع موضوع (بند ٤ ماده۱۲۵ قانون مالیاتهای مستقیم مصوب ـ ۲۸ر۱۲ر٤۵ در صورتیکه جمع آنها از این‌بابت‌از ۵۰ میلیون ریال و ۵در صد آخرین سرمایه پرداخت شده کمتر نباشدحداکثرظرف‌مدت ٦ سال از تاریخ‌شروع به بهره ـ برداری باقساط مساوی قابل ـ استهلاك خواهد بود .

تبصره ٦ ـ در مواردیکه مال قابل استهلاك پس از آمادگی‌برای بهره برداری بعلت تعطیل کار موسسه یا علل دیگر در مدت یك سال دوره مالی‌موسسه مورداستفاده و استعمال قرار نگیرد میزان استهلاك آن در هر یك از سال هائیکه مورد استفاده واقع نشده است معادل ۳۰درصدنرخ‌استهلاکی خواهد بود که در این جدول برای آن مال تعیین شده است . گذشت کمتر از یکسال در صورتیکه مال در ششماهه اول در اختیار و مورد استفاده موسسه باشد مشمول نرخ استهلاك آن مال برای تمام سال خواهدبود .

تبصره ۷ـ در صنایعی‌که آسیا های سنگی بکار میرود و در این جدول در فصل راجع به صنعت خاص خود پیش بینی نشده است بهای سنك آسیا در سال استفاده از آن درحساب هزینه‌بهره‌برداری پذیرفته میشود .

تبصره ۸ـ در موارد اختلاف‌بین مودی و مراجع تشخیص درآمد تشخیص بعهده کمیسیونی متشکل از سه نفر یکی از صاحبان صنایع عضو اطاق صنایع، یکنفر کارمند وزارت دارائی و یکنفر مهندس کارمند از طرف وزارت اقتصاد خواهد بود .

تبصره ۹ـ در مورد صنایع و ماشینها و هر گونه اموال قابل استهلاك دیگری که در این جدول پیش بینی نشده یا بفرض پیش‌بینی در فصل آن مورد ذکر نشده و بعنوان سایر ماشینها یا مشابه و نظیر آن نرخ استهلاك تعیین نگردیده است وزارت دارائی جدول استهلاك آنها را بعنوان جدول متمم‌تهیه‌وپس ازتصویب کمیسیون قوانین دارائی مجلس شورایملی بموقع اجرا میگذارد .

تبصره ۱۰ـ مقررات جدول‌ذکر شده شامل در آمد مشمول مالیات از سال ۱۳٤٦ به بعد خواهد بود ونسبت باموالیکه میزان استهلاك آنها بعدا در جدول متمم پیش‌بینی میشود مقررات جدول متمم نسبت به سالهای مالیاتی‌قبل از تصویب جدول متمم (که مشمول قانون مالیاتهای مستقیم است ومالیات‌آن سالها قطعیت نیافته)تسری داده خواهد شد .

دکترعالیخانی وزیراقتصاد درمراسم افتتاح نمایشگاه پاکستان گفت :

ثمرات همکاریهای جدیدایران‌وپاکستان بزودی آشکار میشود

عصر دیروز اولین نمایشگاه‌صنایع پاکستان در تهران بوسیله آقای دکتر عالیخانی وزیراقتصاد گشایش یافت .

دراین مراسم آقای دکتر اقبال رئیس هیات‌مدیره و مدیرعامل شرکت ملی نفت ایران ، آقای محمد خسروشاهی رئیس اطاق بازرگانی تهران ـ دکتر تدین معاون نخست‌وزیر در اموراقتصادی و چندتن‌از سفرای کشور های‌خارج حضور داشتند . در مراسم‌گشایش نمایشگاه پاکستان در تهران که تا ۹تیرماه دایر خواهد بود آقای‌دکتر عالیخانی اظهار داشت پیشرفت‌های اقتصادی پاکستان مخصوصاافزایش قابل‌ملاحظه صادرات آن کشور در سالهای اخیر قابل تقدیر است و ترقیات پاکستان در همه زمینه ها برای مردم و دولت ایران موجب نهایت خوشوقتی است . کشور مابا پاکستان علائقی دیرینه دارد علاوه برروابط فرهنگی و معنوی که طی قرون متمادی موجبات نزدیکی مارا فراهم ساخته است کاروان های بازرگانی بین این دومنطقه پیوسته دررفت وآمد بوده است لیکن‌روابط اقتصادی بین دوکشور پس‌ازجنك صورت‌جدیدی بخود گرفته‌است .با دوم جهانی بخصوص‌در سالهای‌اخیر ایجاد همکاری عمران منطقه‌ای دو

آقای دکتر عالیخانی وزیراقتصاد هنگام مشاهده محصولات نمایشگاه صنعتی پاکستان که دیروز افتتاح‌شد .

نمایشگاهها

کشور ماباتفاق کشور ترکیه‌اقدامات وسیعی جهت توسعه‌روا ط اقتصادی وبازرگانی سه کشور بعمل‌آورده‌اند. بسیاری از این اقدامات در مرحله اجراء بوده‌وثمرات آن‌بزودی‌نمایان خواهد شد . نمایشگاه کنونی از برنامه هائی است که در چهارچوب همکاری عمران‌منطقه‌ای تدوین‌شده است . ما بنمایشگاه پاکستان تنها از جنبه کالا وماشین های بیروح ننگریسته بلکه به‌آن‌عنوان نماینده ذوق‌وهنر و نیروی صنعتی برادران پاکستانی خود مینگریم .

دراین مراسم سفیر پاکستان‌نیز مطالبی پیرامون همکاریهای‌دوکشور بیان داشت .

دراین نمایشگاه که‌بمدت۱۸روز دایر خواهد بود انواع محصولات صنعتی ، فرآورده های کشاورزی و کالاهای مرسومی‌به‌نمایش گذاشته شده است .

مظنه میوه وتره‌بار درمیدانهای تهران

روزانه بین ۱۰۰ تا ۱۱۰ کامیون میوه و تره‌بار بتهران حمل‌میشود واین میوه‌هابرای مصرف‌اهالی‌تهران وشمیران ومحلات اطراف تهران میباشد . اغلب میوه‌هائی که‌بتهران وارد میشود صرفنظر از یکی دوقلم که از ورامین وارد میشود بقیه‌از شهرهای‌شمالی،شمال‌شرق،اصفهان، اهواز ،جیرفت وبندر عباس وارد میگردد .نرخ میوه درمیدان وبازار تهران نسبتاگران‌است بارندگیهای چند روز گذشته موجب این‌گرانی وتاخیر عرضه محصول شده است. از کلیه تره‌بار ومیوه تولیدی‌کشور بیش‌از دو سوم آن مصرف‌نمیشودو بعلت نبودن وسیله مرتب حمل گرانی‌قیمت در محلات مختلف شهرها و نبودن سردخانه بقیه‌آن خراب و فاسد میگردد .

یکی از بارفروشان در این‌مورد بخبرنگار ما اظهار داشت میوه‌در دکان‌ها به دو برابر قیمت میدان‌و بیشتربفروش میرسدو عقیده‌دارد که امر توزیع باین صورت بضرر مردم و تولید کننده است.

فروشندگان مغازه‌ها نیز میگویند بعضی از مراکزبارفروشی درمیدان احجاف میکنند و قیمت‌ها را به‌میل خوردهرطور که مصلحت آنهااجازه میدهد تعیین میکنند. در نتیجه قیمت‌ها بدون علت و جهت بالا میرود و بمردم اجحاف میشود .

در حال حاضر هندوانه و طالبی از جیرفت ، بادمجان ازخوزستان، خیار از اصفهان ، زردآلو ، گیلاس وسیب قندك‌ازاطراف تهران‌وگوجه فرنگی و پیاز از اهواز به تهران میرسد . ضمنا مقادیری گوجه از گرگان وارد میشود.

امروز بهای چند قلم از میوه‌ها در میادین بشرح‌زیر بود:

گیلاس دورشهر یك من ۳۰تا ٦۸ ریال و گیلاس‌درشت بین٤۵تا ٦۵ریال ، خیار قبلا ازجیرفت به تهران میرسید ولی بعلت کم‌شدن محصول دیگربرای تهران‌بارگیری نمیشود و خیار تهران از اصفهان وورامین تامین میشود و قیمت‌خیار اصفهانی صدعدد بین ٤۵تا ۵۵ریال وخیاروارامینی بعلت‌مرغوبیت‌وتازگی هرصدعد ۵۵تا ٦۵ ریال است کدوئی یزدی هر صد عدد۹۰تا ۱۲۰ ریال و کدوی ورامینی هرصد عدد ۱٤۰ ریال میباشد.

گوجه فرنگی درجه‌یك سه کیلو ۳۵تا٤۰ ریال ودرجات پائین‌تر آن بین ۲۰تا ۲۸ ریال است.

هندوانه جیرفت هر سه کیلو۱۲ تا۱۵ ریال میباشد.

طالبی اهواز هرسه‌کیلو ۵۵ریال ودرجه ۲آن هرسه کیلو ۳۰ ریال است.

زردآلو هنوز نوبرانه است‌وبیشتر بازارزردآلوی تهران‌ازطریق کاشان حمل میشود وزردآلو دماوند هنوز بتهران نرسیده است .وقیمت آن بین هر کیلو ۲۰تا ۲۵ ریال‌است.

گوجه سبز درختی قسمتی از گرگان وورامین تامین میشود و قیمت آن هرسه کیلو ۲٤تا ۳۰ ریال است.

توضیح

در مطلب دیروز که تحت عنوان برنامه‌تامین‌مسکن درایران چاپ‌شد اسم‌آقای ای.تی.ابلد رئیس کل شرکتهای تعاونی‌مسکن‌و بانك‌رهنی استرالیا که‌بنابدعوت بانك رهنی ایران بتهران آمده است ازقلم افتاده بود.

دختران و پسران ایران
روز سه‌شنبه هرهفته فقط
یك مجله می‌خوانند .
اطلاعات
دختران وپسران

قرارداد نفتی جدیدی بین فرانسه وشوروی منعقد شد

پترولیوم اینتلیجنس ویکلی‌ازقول منابع مطلع در لندن مینویسد که شرکت نفت فرانسه قراردادی‌برای خرید ۳ر۵ میلیون بشکه نفت خام باشوروی بسته است . مقدارمذکور از ماه ژوئن تاانتهای سال جاری تحویل داده خواهد شد و بموجب این قرار داد شوروی که در اجرای قراردادهای خود با کشورهای‌شرقی دچارمشکلاتی گردیده است‌بوسیله شرکت (نافعاموندیال)از ابوظبی‌نفت بدست می‌آوردتابتواند بژاپن‌برساند سوئز مواجه میباشند بازهم‌بیشتر در مقابل شرکت‌مذکور همان‌مقدار توسعه یابد.

نفت از شوروی در دریای سیاه تحویل میگیردتا بنوبه خودبشرکت فرانسوی تحویل دهد. این قرارداد مشابه قرار دادی است که ماه‌قبل بین‌شوروی وبریتیش‌پترولیوم‌بامضاء رسیده است. این دوقرار داد خط مشی جدیدی‌رادر مبادلات بازرگانی نفتی نشان میدهد و این خط‌مشی ممکن است‌تاوقتیکه صاحبان‌صنایع نفت در دو طرف دیوار آهنین با مشکلات ناشی از بسته شدن کانال سوئز مواجه میباشند بازهم‌بیشتر در مقابل شرکت‌مذکور همان‌مقدار توسعه یابد.

آگهی مناقصه

شهرداری شهرری. باستناد موافقتنامه شماره ٤۲۰۵ـ۲۲ر۲ر٤۷ مقام معظم‌استانداری استان مرکزی ساختمان انبار . بازار سرپوشیده روز . کانال فاضل آب مقابل آرامگاه رابراساس نقشه‌ها و مشخصات وواحد بهاء بمبلغ حداکثر ۱٤۰۰۰۰۰ریال بمناقصه واگذار مینماید.

۱ـ شرکتهائی که مایل بشرکت در این مناقصه باشند میبایستی پس از کسب گواهی فنی از دفتر مهندسی استانداری استان مرکزی شهرداری مراجعه وباپرداخت مبلغ یکهزارریال ارزش نقشه‌هاو مشخصات وواحد بهاءو شرائط‌شرکت درمناقصه آخذوذیل نمونه قرار داد را پاراف نمایند.

۲ـ پیشنهادات بایستی تاساعت ۱۰ صبح‌روز سه‌شنبه ٤ر٤۷ در مقابل اخذرسید تسلیم دفتر شهرداری گردد و در ساعت ۱۲ همان روز پیشنهادات رسیده در کمیسیون مربوطه باز وقرائت خواهد شد.

سرپرست شهرداری شهرری ـ محمود وزیرپور

درنوبت اول آگهی‌تاریخ قبول پیشنهادات ۳ر٤۷ چاپ شده بود که بدینوسیله تصحیح میشود

۱۵٦۰٦ـآ

نتیجه قرعه‌کشی بلیطهای اعانه‌ملی

شماره‌های برنده سری ۹۱۲ چهارشنبه ۴۷/۳/۲۲

۸	شصت ریال
۳٤	یکصد و بیست ریال
۱۲۸	یکهزار و شصت ریال
۳۷۵۰	ده هزار ریال
۷۳۷۹۲	بیست هزار ریال
۰۱۳۳۹۳۱	یکصد هزار ریال
۰۲۳۳۹۳۱	یکصد هزار ریال
۰۳۳۳۹۳۱	یکصد هزار ریال
۰٤۳۳۹۳۱	یکصد هزار ریال
۰۵۳۳۹۳۱	یکصد هزار ریال
۰٦۳۳۹۳۱	یکصد هزار ریال
۰۷۳۳۹۳۱	یکصد هزار ریال
۰۸۳۳۹۳۱	یکصد هزار ریال
۰۹۳۳۹۳۱	یکصد هزار ریال
۱۰۳۳۹۳۱	یکصد هزار ریال
۱۱۳۳۹۳۱	یکصد هزار ریال
۱۲۳۳۹۳۱	یکصد هزار ریال
۱۳۳۳۹۳۱	یکصد هزار ریال
۱٤۳۳۹۳۱	یکصد هزار ریال
۱۵۳۳۹۳۱	یکصد هزار ریال
۱٦۳۳۹۳۱	یکصد هزار ریال
۱۷۳۳۹۳۱	یکصد هزار ریال
۰۹۸٦٦۸۰	دویست هزار ریال
۱۰۲۸۹۰٦	یک میلیون ریال

شماره‌های ماقبل ومابعد جایزه یك میلیون ریالی هریك برنده بیست و پنجهزار ریال
شماره‌های ماقبل ومابعد جایزه دویست هزار ریالی هریك برنده پنجهزار ریال
شماره‌های ماقبل ومابعد جایزه یکصد هزار ریالی هریك برنده دوهزار ریال

برندگان جوایز یك میلیون ریالی، دویست هزار ریالی و یکصد هزار ریالی باید حداکثر تا روز چهارشنبه آینده برای دریافت جایزه خود به بنگاه اعانه ملی مراجعه کنند، ازمیان این برندگان دونفر بحکم قرعه قهرمان شانس میشوند که باولین قهرمان شانس یکدستگاه اتومبیل پیکان و به دومین قهرمان شانس هموزن‌خودش پول (سکه) اهداء میشود.

آگهی تجدید مناقصه

شعبه پشتیبانی خودروگاه دانشگاه نظامی ۱۲٤ قلم قطعات موتوری مورد نیاز سال ۱۳٤۷ دانشگاه نظامی را برابرصورت ریز و برك مشخصات موجود درشعبه پشتیبانی خودروگاه دانشگاه نظامی (واقع در پادگان فرح‌آباد) از طریق مناقصه خریداری مینماید . پیشنهاد دهندگان میتوانند بامراجعه بشعبه پشتیبانی خودروگاه وملاحظه نمونه‌ودریافت برك مشخصات وشرائط‌معامله پیشنهاد خودرا طبق مفاد مندرجه در برك شرائط تنظیم وتاساعت ۱۰ر۳۰ صبح روز دوشنبه ۱۰ر٤ر٤۷ بدفتر خودروگاه تسلیم نمایند.

شعبه پشتیبانی خودروگاه دانشگاه نظامی
۱۵۷۳۰آ

VEITH

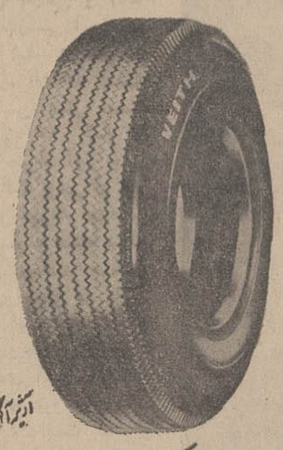

لاستیک وایت ساخت آلمان غربی

اتومبیل شما را بدون لرزش وباطمینان بیشتری بمقصد میرساند

نماینده انحصاری شرکت سهامی مگا ورز سه راه آذری مقابل تانکر سازی آذری ـ تلفن ۹۵۲۰٦۷

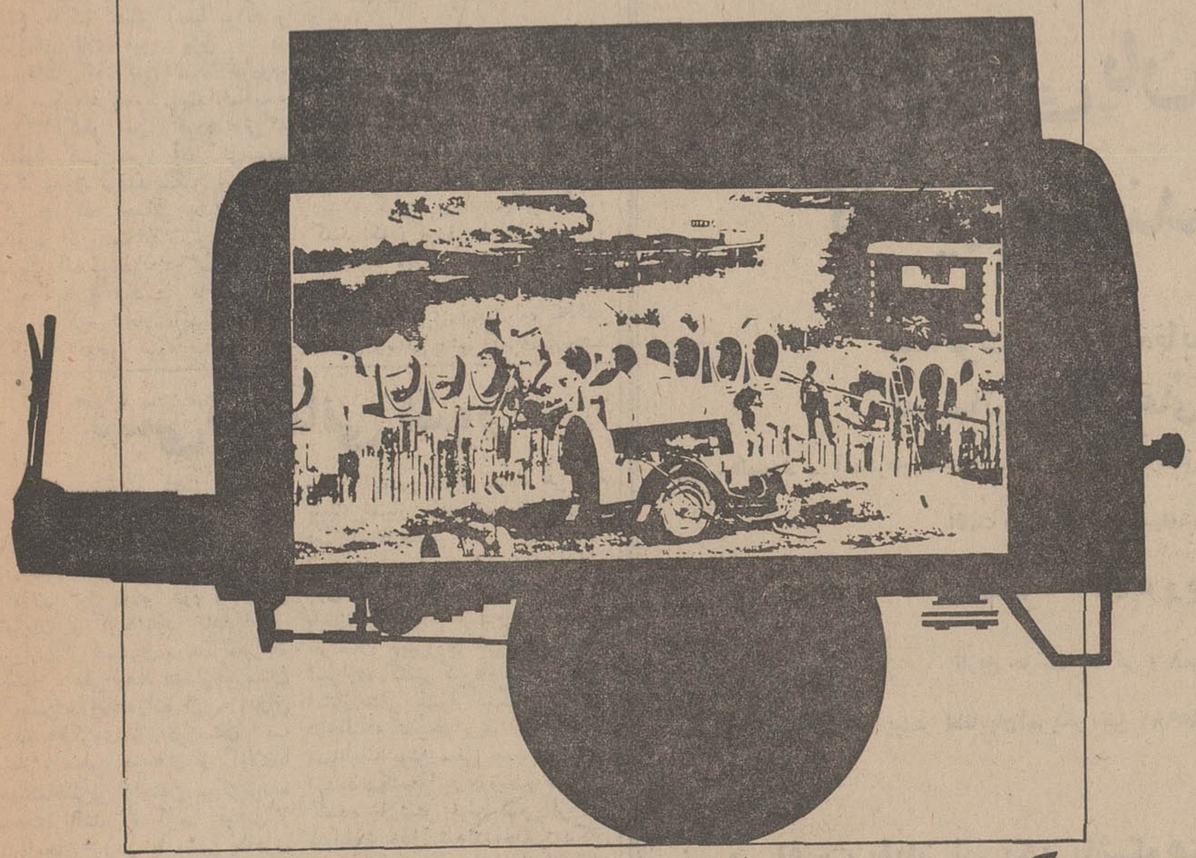

کمپرسورهای FMA POKORNY

نیرومند ـ کم‌خرج ـ بابازده فوق العاده

شما نیز از امکاناتی که کمپرسورهای ROBOT با قدرتهای از ۲ر۲ تا ۹ر۹ سترمکعب در دقیقه در کارگاهها برای کارهای حفاری ـ خردکردن ـ کوبیدن فراهم میسازد استفاده فرمائید

FMA POKORNY
شرکت سهامی خسکه و فولاد ـ خیابان خیام نبش خیابان شمالی پارک شهر تلفن ۷۳ ـ ۳۰٤۵۷۱

قابل توجه پلاستیک سازان محترم
پارتی جدید دستگاههای جوش پلاستیک وگرم کن لایستر رسید

دستگاه جوش پلاستیک با فتیله توربو هوا

دستگاه جوش پلاستیک بدون فتیله توربو هوا

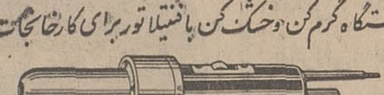

دستگاه گرم کن وخشک کن با فتیله توربرای کارخانجات

دستگاه گرم کن وخشک کن بدون فتیله توبر

مرکز پخش درایران وافغانستان
کمپانی تکنو پلاستیک ایران
خیابان شاه ـ ساختمان آلومینیوم طبقه ششم تلفن ۴۶۴۹۰

ورزش

قوی‌ترین مردان دوران دروزنه برداری آسیا

«منوچهر برومند» قوی‌ترین مرد آسیا با ۵۰۲٫۵ کیلو در مجموع و تنهاسنگین وزنی که در آسیا از مرز ۵۰۰ کیلو گذشته .

در مسابقات وزنه برداری جهانو اروپا چون دسته‌مگس وزن‌رسمیت ندارد ، رده بندی قوی ترین‌مردان دوران در هفت وزن صورت می - گیرد ولی دد آسیا به‌جهت رسمی بودن دسته مگس وزن‌درمسابقات آسیائی و بازیهای آسیائی‌درهشت وزن برگزارمیگردد ،دراین‌بررسی ضمن ارزیابی رکوردهای بدست آمده در مسابقات گوناگون قوی‌ترین مردان آسیا را در این بررسی مشخص میکنیم .

***

*** مگس وزن ۵۲ کیلو**

قوی‌ترین مردی که آسیادراین دسته دیده است چهره توانائی است بنام سوك چیندا از کشور تایلندهمان چهره‌ایکه درمسابقات آسیائی تهران شاهد قدرت وهنر تحسین آمیز او با آن‌پیکر کوچك بودیم ، تهران روزهای بزرك اورا نتوانست نمایشگر باشد ولی در دیدار آسیائی بانکوك چنان طوفانی روی تخته وزنه برداری‌برپا کرد که همه چشمها را به اندام ریز و لاغر خود خیره نمود، مدال طلای المپیك در تایلندآغازی‌برای روزهای پرشکوه‌تر او بود .

قبل از او ژاپن و کره در این رشته حاکم مطلق آسیا بودند و مدالهای طلای این وزن را در مسابقات گوناگون میان خوددردو بدل میکردند .سوك چیندابامجموع ۳۲۲٫۵ کیلو این رکورد عالی‌که تاکنون کسی بمرز آن نرسیده حاکم بدون تردید مگس وزن شد اگر در کادر جهانی نیز اندازه بگیریم این میتواند بهترین‌رکورد بدست آمده جهان در مگس وزن باشد ، باین ترتیب با ظهور او ژاپن و کره ناچار باید با امید سکوهای دوم و سوم بمیدان قدم گذارند .

*** خروس وزن ۵۶ کیلو**

در رده بندی بهترین قهرمان آسیا ایچی نوسکی معروف‌صاحب عنوان جهانی در این رشته‌درصدر رده بندی قرار دارد ، مقام او در سال ۱۹۶۴ بدست آمد ولی بعداز مسابقات قهرمانی تهران مدت دو سال با دنیای ورزش بدرود گفت، بعد از این‌زمان فراموشی‌با۳۵۷٫۵ کیلو در مجموع دوباره به میدان بازگشت ،رکورد جدیداو‌بخصوص اگر در نظر بگیریم که مدتها خارج ازجریان مسابقات بوده‌است بی نهایت با ارزش است و درسال ۱۹۶۷ بعدازرکورد معروف‌نصیری ۳۶۰ کیلو که در بازیهای‌مقدماتی مکزیکو بدست آمدبهترین‌رکورد آسیا است و در کنار «چیتسن»از شوروی مقام دوم را در اختیاردارد. تك حرکات او ۱۱۰ پرس، ۱۱۰، یکضرب و ۱۳۷٫۵ کیلو دو ضرب می‌باشد .

در این رده بندی‌نصیری‌ازایران بهترین خروس وزن سال ۱۹۶۷و نفر سوم جهان در مقام دوم وچین‌مانسین برادر کوچك چین‌جین‌کایا رکورددار سابق دو ضرب‌دنیا در خروس وزن پشت سراو قرار دارد .

*** دسته پروزن ۶۰ کیلو**

«ایشوبی میاکی» قهرمان‌معروف المپیك و جهان و رکورددار دنیا بدون تردید چهره ایست که پر وزن جهان کمتر نظیر او خواهد دید ، گرچه مردان دیگر ظهور کنند که رکورد او را زیر ورو نمایند ، میاکی یك وزنه بردار فوق تصور است ، حرکات،قدرت وانعطاف پذیری بدن او، به این ورزش زیبائی چشم گیری می‌بخشد ۳۹۸٫۵ کیلو مجموع برای دسته پر وزن اوج قدرت او است ولی اگر بیاد بیاوزیم که مرد برتر وزنه‌برداری‌چین«مینك‌نیز‌رکوردی» برابر با این مقدار دارد قدرت آسیا بیشتر در این وزن به چشم می خورد ، با این ارزیابی و قبول این واقعیت که در حال حاضرهیچ وزنه برداری از اروپا و آمریکا قادر نیست با این رکورد های آسیائی رقابت نزدیك داشته‌باشد، باید قبول کرد که بهترین‌پروزن های دنیا در آسیا حضور دارند.

« مینك » از چین با ۱۵۷٫۵ کیـلـو در دو ضـرب بهترین تك حرکت را در اختیار دارد ولی میاکی قهرمان‌ژاپنی ضمن آنکه در یکضرب ۱۲۷٫۵ کیلویك رکورد محیرالعقول‌برپا کرده‌درپرس به ۱۲۲٫۵ ۲٫۵کیلو بیشترازحریف چینی خود رکورد بدست آورده است .

*** سبك وزن ۶۷٫۵ کیلو**

شاید این سخت حیرت آور باشد که قبول کنیم ، مردی بنام «کویان» از چین با آن رنك زرد- چوبه‌ای و چشمان بادامی و تنك که وقتی میخندد بدرستی آنرانمی- بینیم با ۱۴۵٫۵ کیلو در حرکت پرس دنیا را بلرزه انداخته است، پرس «هاتای» ژاپنی بهتر است، رکوردی که حدود ۱۰ کیلو از قهرمان جوان و حیرت آوز چینی که بخصوص حرکت پرس او زیر وزنه ۱۴۵٫۵ کیلو حیرت آوراست بامجموع ۴۲۵ کیلو بردسته سبك وزن آسیا حکومت میکند ، سکوی دوم‌دراین رده‌بندی متعلق به هاتااز ژاپن و جلایر از ایران است که هردو ۴۱۵ کیلو در مجموع رکورد دارند ولی رده بندی آسیائی «هاتا» ژاپنی راروی سکوی دوم قرار داده وشاید اینبدان‌علت است که او قبل ازجلایر این‌رکوردرا برپاکرده می‌باشد .

*** میان وزن ۷۵ کیلو**

قهرمان خردسال‌ژاپنی«اوهوشی» که گذشته از بهترین مجموع در دسته خردسالان سکوی مسابقات جهانی را از چنك بزرگان وزنه- برداری خارج کرده است با ۴۶۵ کیلو در مجموع‌دومین رکورد عالی جهان رابجا گذارده و باین وزنه درصدر رده‌بندی قرار میگیرد بعد ازاو کره باچهره آشنائی چون «لی‌چون» صاحب سکوی دوم است واگر «میوار» ژاپنی را بعداز این دوبهتر از سایرین بشناسیم ومقام سوم رادر رده‌بندی به‌او بدهیم ژاپن روی این سکو دوعنوان دارد اول‌و سوم ، بهترین رکورد بدست آمده برای ایران دراین دسته متعلق به «تهرانی» است بمقدار ۴۲۰ کیلوو درردیف چهارم قرار میگیرد .

*** نیم سنگین ۸۲٫۵کیلو**

قوی‌ترین‌مرد آسیا در دسته نیم سنگین‌بازهم اوهوشی‌ازژاپن‌است‌که درمجموع ۴۷۰ کیلووزنه برمیدارد گرچه این رکورد درخور توجه‌می- باشد ولی درخشش‌او درتك‌حرکت ویك ضرب است که درشماربهترین رکوردهای جهان میباشد . بمقدار ۱۵۰٫۵ کیلوپوردژم چهره‌جوان و امیدوارایران که‌۵شنبه۱۹اردیبهشت ماه گذشته‌در سالن ورزشی‌دانشگاه تهران درمجموع بمرز ۴۵۲٫۵ کیلو رسید بعداز او جای دوم را دارد در حالیکه بازهم باید امیدداشت‌در روزهای نزدیك اورا بالاتر به‌بینیم. «چانك» قهرمان کره‌در این دسته جای سوم را دارد . و شاید تعجب آور باشد اگر بیاد بیاوریم همین قهرمان کره‌ای با مجموع ۴۵۰ کیلو دربانکوك صاحب مدال طلای آسیا شد ! چه حریف مستقیم او ابراهیم پوردژم روی انتخاب غلط در حرکت دوضرب از دور مسابقات حذف شدو «یوکایا»قهرمان چینی نیز دربازیها حضور نداشت .

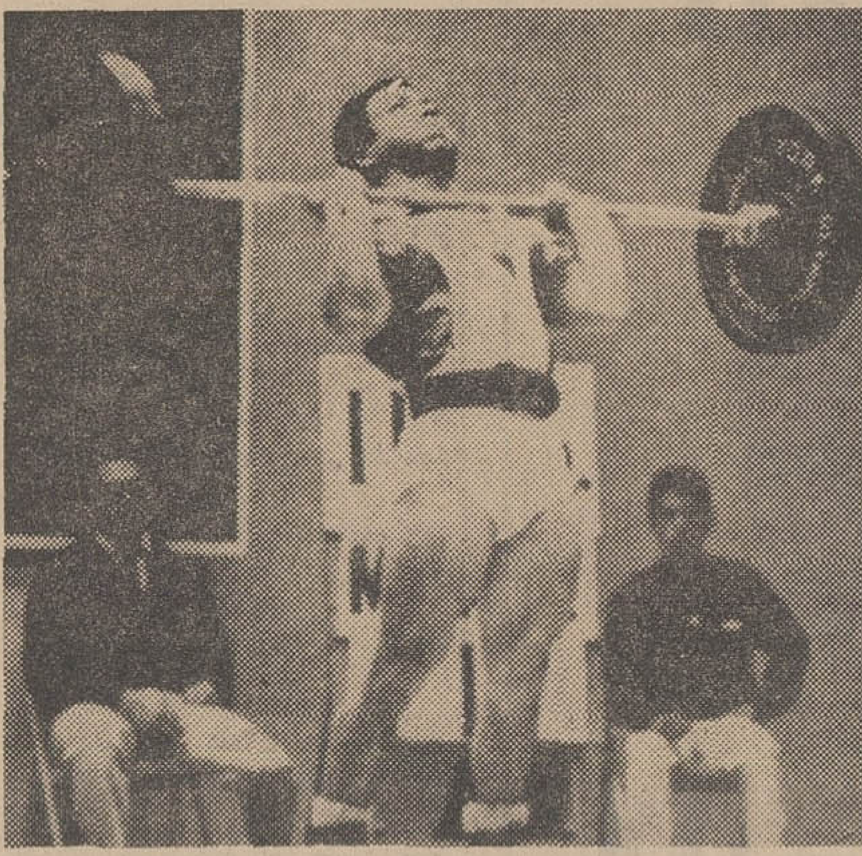

« ایشوبی‌میاکی» قهرمان بزرك ژاپن و رکوردار پروزن جهان با ۳۹۷٫۵ کیلو در مجموع .

● میان سنگین ۹۰ کیلو

ناصر درودیان چهره‌جوان و امید تیم ایران در انتخابی‌تیم‌ملی برای مسابقات دوجانبه ایران وارمنستان در این وزن‌با مجموع ۴۶۵ کیلو درصدر قرار دارد ، گرچه اندازه- گیری این مجموع در میان‌سنگین باوزنه ۴۶۵ کیلوئی «اوهوشی» ژاپنی در مجموع حرکات میان‌وزن وبارکورد۴۷۰کیلو همین‌قهرمان‌در نیم‌سنگین خیره کننده نیست ولی رویهم اگر بیاد بیاوریم سالهای شکوفان درودیان است میتوانیم به اوسخت امیدوار باشیم ،

بعداز درودیان «یوشوچینی» از چین و «فوجی‌موتو» ازژاپن به‌ترتیب با۴۵۵ و ۴۵۰ کیلو عنوانهای دوم وسوم رادراختیار دارند .

*** سنگین وزن ۹۰کیلوبالا**

ایران بادارا بودن چهره توانائی چون منوچهر برومند که در شمار وزنه‌برداران خوب‌سنگین‌وزن‌جهان می‌باشد و تنها قهرمانی است که‌از آسیا مرز ۵۰۰ کیلو را پشت‌سر گذارده ، دارای قوی ترین مرد آسیا است ، برومند با ۵۰۲٫۵ کیلو رکورد در مجموع صاحب رکورد و مدال‌طلای آسیائی است. ولی دراین وزن آسیا جز او چهره توانای دیگری ندارد و «هودونك» ازکره که در رده‌بندی بعد از برومند قرار میگیرد حدود ۲۵ کیلو درمجموع کمترازاووزنه‌بلندمیکند.

بعداز این‌دو جواد صفائی چهره امیدوار آبادانی که‌باید موردتوجه قرارگیرد دررده‌بندی قرارگرفته‌و چهارم این رشته «تسوگیوکا» از ژاپن است. واما بازمزمه‌ای که‌برای افتتاح دسته مافوق سنگین یعنی از ۱۱۰ کیلو ببالا در گرفته مسلما غولان سنگین‌را درآینده بسیار نزدیك بدو دسته تقسیم خواهند کرد بدین‌ترتیب که از ۹۰ کیلوبه بالا الی ۱۱۰ کیلو سنگین وزن و ۱۱۰ کیلو الی‌آخر مافوق سنگین و باداشتن این امر که برومند رکورد معروف ۵۰۲٫۵ کیلو خودرا باوزن ۱۱۵ کیلو بجای گذاشته‌پس بدینوسیله رکوردهای او چـه درتك‌حرکت و چه‌در مجموع باین کلاس جدید یعنی مافوق سنگین تعلق میگیرد و ضمنا آخرین‌رکورد او که در انتخابی جدید تیم ملی بمقدار ۴۸۵ کیلو وزن بدن ۱۰۹ کیلو بدست آوردمسلم برای‌دسته سنگین‌وزن ۹۰ کیلوببالا الی ۱۱۰ کیلو تعلق خواهد گرفت !

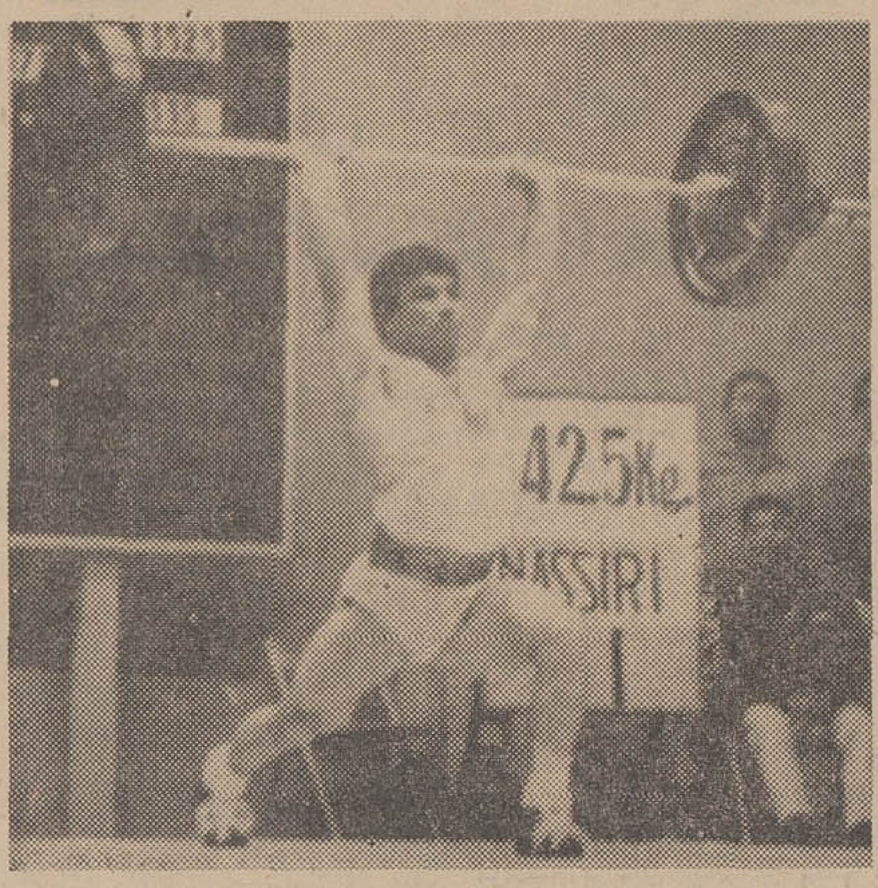

«محمد نصیری» با ۱۴۵٫۵ کیلو در دوضرب رکورددار خروس وزن جهان است .

کشتی قهرمانی کشور

دنباله مسابقات کشتی قهرمانی کشور که از سه‌شنبه‌بعدازظهردر ساری آغاز شده تاپایان دوره دوم وزن سوم باین شرح اعلام گردید.

وزن اول دوره دوم : عباس معیریان از کرمانشاه باعلی‌اصغر شیرازی از اصفهان برنده معیریان باامتیاز ، علی دهکردی ازخوزستان با حسن روح‌الله‌زاده از مازندران برنده دهکردی از خوزستان با امتیاز ، محمد موحدی از گیلان‌با احمدشاه‌علی‌لو ازاستان مرکز‌برنده موحدی باامتیاز ، کریم قوسی از آذربایجان شرقی با یحیی طاهری از خراسان برنده طاهری با امتیاز، فیروز جعفری از همدان‌باهوشنك سیف‌اللهی‌ازتهران برنده‌سیف‌اللهی باامتیاز، یوسف فروزانی‌ازکردستان استراحت داشت باین‌ترتیب در پایان دوره دوم عباس معیریان از کرمانشاه-علی‌دهکردی ازخوزستان و محمد موحدی از گیلان هرکدام بایك امتیاز منفی در صدر قرار دارند .

علی‌اصغر شیرازی شرکت‌کننده اصفهان ، حسن روح‌الله‌زاده از مازندران و فیروز جعفری از همدان هرکدام باهفت‌امتیاز منفی از دور جدول خارج شده‌اند . دروزن دوم تنها محمد ترابی از اصفهان بادو شکست ضربه‌فنی و هشت امتیازبه دنبال شکست ضربه‌فنی از احمد پورشکیبائی از دورجدول خارج‌شده است و سبحان‌خانیان از مازندران- صادق ایمانی از کرمانشاه هرکدام بایك امتیاز منفی شرایطی بهتراز دیگران دارند .

وزن سوم : در دومین دوره این وزن هفت‌کشتی برگزار شد و در پایان این دوره حسین معرب از خراسان باپیروزی فنی روی‌حسین شیرازی کشتی‌گیرمازندرانی بدون امتیاز منفی بهتراز دیگران‌میباشد، درحالیکه امیرجزایری از لرستان تنهابایك پوئن منفی به‌سختی او را تهدیدمیکنددراین دوره‌پنج شرکت کننده با شش پوئن منفی از دور مسابقات حذف شدند. حذف‌شدگان عبارتنداز:حسین‌شیرازی ازمازندران نعمت اولاد زاده از استان مرکز - حسن حسین‌زاده از گیلان - عباس خاکی از کردستان‌و سیروس‌بوربور ازهمدان .به‌این‌ترتیب ۹ کشتی‌گیر به‌دور سوم قدم گذاردند که ازاین جمع ایرج‌خروکیانی از خوزستان، خسروفرهنگی از فارس و عین‌الله گلشن از زنجان شرایط‌نامتعادلی دارند .

RIJEKA JUGOSLAVIJA
JUGOLINIJA

خطوط کشتیرانی یوگوسلاوی
ورود وحرکت کشتیها درسرویس ایران وعراق

کشتی ماکدونیا سفر ۲٫۶۸
حرکت تقریبی ازونیس ۱۳ خرداد ، از تریست ۱۴ خرداد، از ریبیکا (فقط برای بارگیری الوار) ۱۵ خرداد .
حرکت تقریبی از ریبکا ۱۷ خردادوبمقصد دمام، کویت ، بصره و خرمشهر

کشتی نیکلاتسلا سفر ۲٫۶۸
بارگیری دربندر بار۱۳ـ۱۴خرداد،اسپلیت ۱۵ـ ۱۶ خرداد ،
ریبکا ۷ـ۲۳ خرداد، پلوچه ۲۵ خرداد بمقصد دوها، کویت، خرمشهر . بصره و بندرعباس .

کشتی کوزوو سفر ۳٫۶۸
حرکت تقریبی از ماروگائو۸خردادبمقصد ادریاتیک .

کشتی ترچی‌های سفر ۲٫۶۸
ورود تقریبی به دمام ۱۱ خرداد، کویت ۱۳ خرداد، بصره ۱۸ خرداد ، خرمشهر ۲۰ خرداد .

کشتی اولیانیک سفر ۲٫۶۸
ورود تقریبی به دوها ۱۴ خرداد، بحرین ۱۸ خرداد ، دمام ۲۰ خرداد ، کویت ۲۴ خرداد ، بوشهر۲۷ خرداد . خرمشهر۲۹ خرداد .

کشتی توپچا سفر ۲٫۶۸
ورود تقریبی به دمام اول تیر و سپس عزیمت به‌کویت، بصره وخرمشهر.

سفرهای آتی:
کشتی ایوان وازوت ترث
نخستین سفر- بارگیری دربنادرادریاتیک ۲۰ خرداد ـ ٤ تیر بمقصد دمام، کویت ، بصره و خرمشهر .

برای‌هرگونه اطلاعات، ذخیره‌جا ، دستور تحویل و خصوصیات دیگر لطفا با نماینده کل ما در ایران : شرکت بار و کشتیرانی ، تماس بگیرید .

CARGO & SHIPPING S. A.

تهران :
خیابان سعدی ۱۶۸
تلفن ۳۰۴۵۴۰ـ۳۰۴۸۲۵
تلکس : ۲۰۵۳
تلگرافی: باب شیب - تهران

خرمشهر :
خیابان شاهپور
تلفن : ۳۶۷۷ـ ۲۹۶۰
تلکس : ۴۰۲۲
تلگرافی : باب شیب ـ خرمشهر

وبازرس خط کشتیرانی درخرمشهر

هواپیمائی پان امریکن
تقدیم میکند
مسافرت ۳۰ روزه‌تابستانی
به‌زیباترین شهرهای اروپا
وین -هامبورك - آمستردام - لندن - پاریس-ژنو- بارسلون -رم (ناپل -کاپری)
اقامت و پذیرائی در هتلهای درجه یك
قمت ۵۴۳۰۰ ریال
تاریخ حرکت ۱۱ تیر و ۸مرداد ۱۳۴۷
برای کسب اطلاعات بیشتر لطفاباپان‌آمریکن تلفن ۶۵۹۹۱ تماس بگیرید .
مسافرت باپان امریکن باشکوهتراست
IT/AP/1347N IT/AP/1347
PAN AM
مجرب‌ترین شرکت‌هواپیمائی جهان

قابل توجه مهندسین مشاور ـ مقاطعه کاران و مؤسسات چاپ نقشه
پارتی جدید ماشین های چاپ نقشه نوع آمونیاکی ساخت متئور METEOR آلمان غربی و بیز نوع بدون آمونیاك اوسه OCE ساخت هلند رسید
نماینده‌انحصاری : شرکت سهامی نوراد خیابان شاهرضا شماره ۱۵۶ - جنب کالج تلفن ۴۰۳۳۹ - ۶۶۲۲۱

خبرهای روز

سلطان پراك در اصفهان

والاحضرت آدریس، سلطان استان پراك مالزی که بطور خصوصی از ایران دیدن میکنند امروز باتفاق همراهان برای دیدار از آثار تاریخی اصفهان رهسپار این شهر شد.
سلطان پراك امشب بتهران باز خواهد گشت و فردا از تاسیسات سد امیرکبیر دیدن خواهد کرد.
شیراز و آثار تاریخی پرسپولیس روز شنبه مورد بازدید سلطان پراك قرار خواهد گرفت. سلطان آدریس روز یکشنبه تهران را ترك خواهد گفت.

جشن بازار بافتخار فوتبالیست ها

بعد از ظهر دیروز از طرف بازرگانان فرش تهران در تیمچه رحیمیه واقع در انتهای بازار کفاشها، مجلس جشنی به‌افتخار بازیکنان تیم ملی فوتبال ایران برگزار گردید. ابتدا آقای هوشیار نماینده بازرگانان فرش ضمن تشکر از حضور قهرمانان در جشن بازار سخنانی گفت و بعد از سخنرانی تیمسار خسروانی معاون نخست‌وزیر سرپرست سازمان تربیت بدنی، هدایای نفیسی که برای قهرمانان تهیه شده‌بود به آنان هدیه گردید، این مراسم حدود ساعت ۷ بعد از ظهر با تجلیل فراوان از قهرمانان پایان یافت.

پروتکل جدید ایران وشوروی

ساعت ده صبح امروز آقای اسکاچکف رئیس هیئت نمایندگی شوروی باتفاق کارشناسان و اعضای هیئت خود دروزارت اقتصاد حضور یافت و با آقای دکتر عالیخانی وزیر اقتصاد و مقامات آن وزارتخانه ملاقات و مذاکره کرد.
در این مذاکرات پیرامون مفاد پروتکل جدید ایران و شوروی تبادل نظر شد.
قرار است عصر امروز این پروتکل بوسیله آقایان اسکاچکف و دکتر عالیخانی بنمایندگی دولتهای شوروی و ایران بامضاء برسد.
گزارش خبرنگار ما حاکیست که مطالعات و بررسی های کمیته های اشتراك ایران وشوروی برای تهیه قرارداد جدیدی بین دو کشور ادامه دارد.
کارشناسان دو کشور در زمینه‌های مختلف عمرانی و طرحهای برنامه چهارم مذاکره میکنند.

عزیمت وزیر اصلاحات ارضی به رومانی

آقای دکتر ولیان وزیر اصلاحات ارضی و تعاون روستائی و همراهان پس از بازدید از کشور بلغارستان دیروز بکشور رومانی عزیمت کردند.
مدت اقامت وزیر اصلاحات ارضی در رومانی یکهفته خواهد بود. وی طی این مدت از ماشین آلات کشاورزی و کارخانجات تراکتور سازی رومانی ومزارع بازدید خواهد نمود.

برنامه هنرمندان در پادگانهای ارتش

بمنظور تقویت روحیه افسران و درجه‌داران ارتش که در پادگانهای دورافتاده کشور بانجام وظیفه مشغول می‌باشند دو گروه از هنرمندان موسیقی ورقص وزارت فرهنگ و هنر جهت اجرای مرحله اول و دوم برنامه های هنری سال جاری بمناطق شیراز - اصفهان - بنادر - آذربایجان غربی و شرقی عزیمت نمودند.

تعطیل دکان قصابی

شهرداری يك دکان قصابی را که گوشت را مخفی کرده بود بست این دکان در خیابان محمدرضاشاه واقع است.
مقامات شهرداری اعلام کردند که در سراسر تهران بیست نفر قصاب متخلف را تحویل دادگاه داده‌اند.

زلزله در جلفا

خبرنگار ما در جلفا گزارش داد: ساعت چهار وسی دقیقه بامداد روز گذشته زلزله نسبتا شدیدی در بخش مرزی جلفا حادث شد ولی خوشبختانه تلفات و خساراتی نداشت

انتصاب

آقای دکتر حسن رئیسی صوفی رئیس اداره امور بیمارستان های وزارت بهداری از طرف آقای وزیر بهداری به معاونت اداره کل نظارت برمواد خوراکی وآشامیدنی منصوب گردید.

خروج

آقای دکتر محمد حسین یزدان‌فر مدیر مجله ثروت ملل جهت بازدید از تاسیسات نفتی و مراکز صنعتی اروپا .

حائزین اکثریت
انتخابات کانون وکلاء

از ۶۹۰ رای ماخوذه چهاردهمین دوره کانون وکلای دادگستری تا ظهر امروز ۶۸۰ رای قرائت شد و این آقایان حائز اکثریت بودند:

۱- سید هاشم وکیل ۳۵۲ رای
۲- محمدرضا فیض مهدوی ۳۵۲ رای
۳- مسعود اعتصام ۳۳۷ رای
۴- ارسلان خلعتبری ۳۲۷ رای
۵- اسمعیل زاهد ۳۲۱ رای
۶- جعفر منصوریان ۳۰۷ رای
۷- دکتر احمد هومن ۳۰۲ رای
۸- عباس نراقی ۲۹۹ رای
۹- دکتر محمدحسین موسوی ۲۸۴ رای
۱۰- محمد رضا جلالی نائینی ۲۸۴ رای
۱۱- محمدحسن صابرزاده ۲۸۳ رای
۱۲- دکتر حبیب‌دادفر ۲۸۱ رای
۱۳- دکتر علی خادم ۲۶۹ رای
۱۴- علی شهید زاده ۲۶۸ رای
۱۵- محسن پزشکپور ۲۶۷ رای
۱۶- کاظم پگاه ۲۶۳ رای
۱۷- علی هاشمیان ۲۵۹ رای
۱۸- جلیل محسنین ۲۵۸ رای
۱۹- ابوالقاسم تفضلی ۲۴۵ رای
۲۰- اسداله صوفی ۲۴۳ رای
۲۱- فرجاله اکبر ۲۳۵ رای
۲۲- دکتر محمدشاهکار ۲۲۷ رای
۲۳- حسینقلی کاتبی ۲۲۶ رای
۲۴- دکتر محمد باقر شریعتزاده ۲۲۳ رای
۲۵- حسن صدر ۲۲۰ رای
۲۶- دکتر جوادواحدی ۲۱۴ رای
۲۷- دکتر علی اکبر امامی اهری ۲۱۰ رای
۲۸- حسن نزیه ۲۰۹ رای
۲۹- مهدی کاشانی ۱۸۱ رای

ضمنا بنابه تصمیم هیئت نظار مقرر گردید که ده رای باقیمانده صبح روز شنبه ۲۵ خرداد ماه قرائت شود.

توضیح
وزارت آموزش وپرورش درباره چهار نمره ارفاق بدانش آموزان

اداره روزنامه اطلاعات
خبر منتشره در شماره ۱۲۶۰۸ مورخ ۲۲ خرداد آن روزنامه دائر بر ۴ نمره ارفاق به دانش‌آموزان تجدیدی صحیح نیست و بهیچوجه چنین تصمیمی از طرف دستگاه آموزشی اتخاذ نگردیده خواهشمند است دستور فرمایند مطابق قانون مطبوعات این توضیح را در همان صفحه روزنامه درج نمایند.
از طرف رئیس اطلاعات ومطبوعات: دکتر مشیری

***

استنباط خبرنگار ما در نوشتن خبر دیروز براساس موارد ارفاقی است که در آئین‌نامه های امتحانات برای موارد خاصی پیش‌بینی شده و قبلا نیز عمل میشده است. تصمیم جدیدی برای ارفاق بدانش‌آموزان اتخاذ نگردیده است.

هنرمند کهنسال

ابوالحسن اقبال آذر (اقبال - السلطان) هنرمندی که در سن ۱۰۷ سالگی امشب قرار است در برنامه هنر برای مردم آواز بخواند، بی‌شك کهنسال ترین هنرمند ایرانی است.
ملاموسی پدر اقبال‌السلطان بااینکه اهل علم بود در دهی نزدیك قزوین زراعت میکرد و نمیخواست سربار جامعه باشد، ابوالحسن هفت سال داشت که پدرش درگذشت ووی همراه خانواده‌اش به قزوین آمدند.
صدای خوش ابوالحسن اورا به محضر حاجی ملاکریم جناب قزوینی استاد معروف آواز کشانید و پس از تکمیل هنر خود راهی تبریز شد ربه دربار محمدعلی‌میرزا ولیعهد وقت راه یافت.
پس از فوت مظفرالدین شاه همراه محمدعلیشاه بتهران آمد و در تکیه دولت خواننده معروفی شد و پس عزل محمدعلیشاه بدستور ستارخان مجددا به تبریز بازگشت.
در دوران سلطنت احمد شاه ملقب به اقبال‌السلطان شد و خواننده مخصوص محمدحسن میرزای قاجار (ولیعهد) گردید. وبامحمدحسن‌میرزا مجددا به تبریز رفت و در همان شهر مشغول خدمات دولتی شد. اقبال‌السلطان پس‌از آشنائی با درویش‌خان و سایر نوازندگان مشهور برای پر کردن صفحه سفری همراه آنان به تفلیس کرد وسالهای بعد باعلی‌اکبر شهنازی دوستی یافت و صفحاتی نیز با او ضبط کرده است.

نخست‌وزیر در جلسات امتحان دانش‌آموزان

● چند تن از دانش‌آموزان در نتیجه خوب‌جواب‌دادن سئوالات امتحان از نخست‌وزیر سکه تاجگذاری جایزه گرفتند

● نخست‌وزیر برای تاسیس لابراتوار در دبیرستان ها دستوراتی داد

● آقای هویدا به خانم های دبیر گفت: هنگامیکه بعضویت انجمن شهر درآمدید راه حلی برای اتوبوسرانی پیدا کنید

صبح امروز آقای نخست‌وزیر از جلسات امتحانات شفاهی دبیرستان های تهران بازدید کرد. وزیر آموزش وپرورش و عده‌ای از مقامات وزارت آموزش وپرورش نیز در این مراسم حضور داشتند.
دبیرستان دخترانه محمودزاده اولین دبیرستانی بود که مورد بازدید نخست‌وزیر وهمراهان قرار گرفت.
نخست‌وزیر هنگام ورود به مدارس باابراز احساسات پرشور دانش‌آموزان روبرو شد هنگام ورود به دبیرستان محمودزاده دختر دانش‌آموزی دسته گلی تقدیم آقای هویدا کرد و سپس نخست‌وزیر در تالار اجتماعات دبیرستان حضور یافت و دبیران و کارکنان دبیرستان بوی معرفی شدند.
نخست‌وزیر از دبیران درباره وضع تحصیلی دانش آموزان و مشکلات کار آنان سئوالاتی کرد و درباره لزوم ایجاد لابراتوار های مدارس دستوراتی داد.
وزیر آموزش و پرورش گفت: يك آزمایشگاه مرکزی در خیابان پارك شهر تاسیس میشود و درسایر نواحی ۱۱ گانه نیز آزمایشگاه‌هائی ایجاد میگردد. نخست‌وزیر پرسید ایجاد لابراتوار ها چه مدت بطول میانجامد، وزیر آموزش وپرورش در جواب گفت این کار درمدت دو سه سال بپایان میرسد. نخست وزیر گفت: دیراست وباید این کار رازودتر عملی کرد تا مدارس مجهز شوند.

*** جایزه نخست‌وزیر**
نخست‌وزیر سپس در کلاسهای امتحانی دانش‌آموزان حضور یافت و از آنان سئوالاتی درباره دروسشان نمود و بچند دانش‌آموز که بخوبی بسئوالات پاسخ میدادند يك سکه تاجگذاری جایزه داد، کار های هنری دانش‌آموزان نیز مورد بازدید نخست‌وزیر قرار گرفت.

*** نخست‌وزیر وسئوال جبر**
نخست وزیر ضمن بازدید از یکی از جلسات امتحانی دبیرستان محمودزاده که امتحان شفاهی جبر انجام میشد، بشوخی به وزیر آموزش و پرورش گفت:
- میخواهی بگویم از شما هم سئوال جبر بکنند ؟!
وزیر آموزش و پرورش جواب داد: فراموشم شده است مگر شما هنوز بخاطر دارید ؟
نخست‌وزیر جوا بداد: کم و بیش یادم مانده است !

● درباره اتوبوسرانی
یکی از نکات جالبی که ضمن بازدید از آثار هنری دانش آموزان عنوان شد مسئله اتوبوسرانی تهران بود. آقای هویدا ضمن مشاهده روزنامه دیواری دانش آموزان متوجه شد که دانش‌آموزان از وضع اتوبوسرانی تهران انتقاد کرده‌اند. نخست وزیر گفت: اتوبوسرانی یکی از مسائل بزرگ تهران است ما نمی توانیم قیمت بلیط را گران کنیم زیرا این کار را صحیح نمیدانیم و از طرفی خرید اتوبوس های جدید نیز مستلزم اعتبار زیادی است. نخست وزیر سپس بدبیران زن گفت: هنگامی که به عضویت انجمن شهر درآمدید راه‌حلی برای اتوبوسرانی پیدا کنید.
در يك مورد دیگر دانش‌آموزان نوشته بودند مردان بزرگ بتمام جهان تعلق دارند.
نخست وزیر خطاب به دختران گفت شما زنان را فراموش کرده‌اید.
دراین دبیرستان دختران بدور نخست وزیر حلقه زده بودند و از او میخواستند که با آنها عکس بگیرد. نخست وزیر نیز درمیان دختران ایستاد و با آنها عکس گرفت.

● در صحن دبیرستان
در صحن دبیرستان محمودزاده نخست وزیر مسابقه بسکتبال دختران را مشاهده کرد وحتی از کنار زمین توپ بسکتبال را بطرف حلقه پرتاب کرد. دبیرستان های محمودزاده، رهنما، ۱۵ بهمن و آزرم نیز امروز مورد بازدید آقای هویدا قرار گرفت و نخست وزیر در کلیه این مدارس بااستقبال گرم دانش آموزان روبرو شد.
نخست وزیر ضمنا از محل تصحیح اوراق امتحانات ششم متوسطه در دبیرستان رهنما بازدید کرد و به مصححین گفت کارشما بسیارسخت و دشوار است. آقای هویدا چند ورقه امتحانی را دید و به خط چند دانش آموز ایراد گرفت و گفت من وقتی این خط ها را می بینم به‌خط خودم امیدوار میشوم !

● گرفتار سیل
نخست وزیر هنگام ورود بدبیرستان آزرم و بازدید از جلسات امتحانی با منظره جالب توجهی روبرو شد.
دختر دانش‌آموزی در حالیکه در گوشه‌ای از مدرسه ایستاده بود بشدت میگریست این منظره نخست‌وزیر را تحت تاثیر قرار داد وعلت را از او سئوال کرد.
دختر دانش‌آموز به نخست‌وزیر گفت: من شاگرد برجسته این مدرسه هستم و در کلاس ششم امتحان میدهم ازعهده تمام امتحاناتم بخوبی برآمده‌ام ولی چون دیر به جلسه امتحان انشاء رسیده‌ام مرا محروم کرده‌اند، این دختر اضافه کرد که علت تاخیر من در جلسه امتحان بواسطه آمدن سیل بود که نتوانستم بموقع خودم را به جلسه امتحان برسانم.
نخست‌وزیر خطاب به مسئولین آموزش و پرورش گفت: مگر خود شما گرفتار سیل نشده‌اید، پس ترتیبی بدهید که نگرانی این دانش‌آموز مرتفع شود.

دانشگاه تهران امسال ۵۷۳۷ دانشجو میپذیرد

امروز خبرنگار ما کسب اطلاع کرد که دانشگاه تهران برای سال تحصیلی ۴۷-۴۸ پنجهزار و هفتصد وسی و هفت دانشجو برای دوره‌های لیسانس فوق لیسانس دکترا وفوق دیپلم خواهد پذیرفت.
دانشکده های دانشگاه تهران به دو گروه علوم انسانی و علوم تجربی تقسیم بندی‌شده اند که از این پس گروه دانشکده‌های علوم تجربی هرسال برتعداد دانشجویانش می‌افزاید و گروه دانشکده های علوم انسانی براساس احتیاجات مملکت، بقبول دانشجو اقدام خواهند کرد به‌ترتیبی که همیشه فارغ‌التحصیلان دانشگاه قابل جذب دربازار کار باشند.

*** تعداد دانشجویان**
تعداد دانشجویانی به دانشکده‌ها دردوره های مختلف خود در سال جدید دانشجو خواهند گرفت بدین شرح است.
دانشکده اقتصاد ۳۴۰ نفر، الهیات ومعارف اسلامی ۲۵۸ نفر دانشکده ادبیات وعلوم انسانی ۹۴۷ نفر، دانشکده حقوق ۲۶۰ نفر دانشکده علوم اداری ومدیریت بازرگانی ۴۳۶ نفر، هنر های زیبا ۲۷۰ نفر، موسسه تعاون ۵۰ نفر، دانشکده بهداشت ۱۲۵ نفر، دانشکده پزشکی ۴۷۸ نفر، جنگلداری ۵۵ نفر، دارو سازی ۱۲۵ نفر، دامپزشکی برای دوره دکتری ۷۰ نفر دندانپزشکی ۱۶۵ نفر، علوم ۶۲۰ نفر فنی ۴۰۵ نفر کشاورزی ۳۴۰ نفر علوم تربیتی ۴۴۵ نفر.

● مخارج سرانه
رئیس دانشگاه تهران درباره نحوه پذیرش دانشجو در هر دانشکده به خبرنگار ما گفت: ازاین پس در دانشگاه مخارج سرانه دانشجو محاسبه میشود وبراساس بودجه‌بندی جدید دانشکده‌ها دانشجو پذیرفته میشود.
خبرنگار ما میافزاید با وصف اینکه دانشکده های علوم بودجه بیشتری از دانشکده‌های علوم انسانی دارند معهذا فعلا نمیتوانند بیشتر از این دانشجو بپذیرد. زیرا هزینه سرانه يك دانشجو در دانشکده پزشکی بمراتب زیادتر از مخارج يك دانشجو در دانشکده های علوم انسانی می‌باشد.

شرکت تعاونی دانشجویان
امروز آقای دکتر صالح رئیس دانشگاه تهران به کلیه دانشکده‌ها دستور داد که شرکت تعاونی دانشجویان را تاسیس نمایند. تاکنون چند دانشکده منجمله دانشکده های پزشکی و اقتصاد این شرکت را تشکیل داده‌اند.
رئیس دانشگاه گفت: تاسیس شرکت تعاونی باین منظور است درصورتی که دانشجویی نیاز فوری بکمك داشته باشد، در پیچ و خم کار های اداری منتظر نماند و از صندوق این شرکت بانظر سرپرستی کمك بگیرد.

از ترس انهدام کره زمین:
هیپی ها بکوه پناه بردند !

کلورادو - یونایتدپرس - صدها تن از هیپی‌ها به يك منطقه کوهستانی واقع در کلورادو روآورده‌اند وادعا میکنند که این محل یکی از دو مکانیست که فردا براثر اصابت سنگ آسمانی به کره زمین منهدم نمیشود هیپی‌ها که بخاطر علاقه شدیدشان به گل فرزندان گل لقب گرفته‌اند، میگویند که فردا سیاره «ایکاروس» با کره زمین تصادم خواهد کرد و کره زمین منهدم خواهد شد واین امر سبب گردیده که هیپی‌ها دسته دسته به این منطقه کوهستانی پناه آورند.
یکی از هیپی ها اظهار داشت که باحتمال قوی سیاره ایکاروس روزشنبه با کره زمین تصادم خواهد نمود، وی اضافه نمود منطقه‌ای که که هیپی ها بدان پناه آورده‌اند احتمالا ازخطر ویرانی ونابودی در امان خواهدبود.
وی اضافه نمود که هیپی‌ها معتقدند اگراین حادثه رخ دهد ایالت کالیفرنیا دردریا فرو خواهد رفت و متعاقب آن زلزله های مهیب بوقوع خواهد پیوست وبراثر وقوع زلزله های شدید آب اقیانوس اطلس بالاآمده و تغییرات مهمی در کلیه جوامع بشری پدید خواهد آمد.

در هند
هواپیما با ۶۳ سرنشین سقوط کرد

*** در این حادثه فقط ۶ نفر کشته شدند**

دهلی نو- آسوشیتد پرس- امروز يك هواپیمای مسافری خطوط هوائی پان‌آمریکن در فرودگاه کلکته سقوط کرد.
يك سخنگوی خطوط مزبور گفت که هواپیما ۶۳ سر نشین داشت و بیشتر آنها نجات یافته اند.
آخرین گزارش حاکی‌است که در این حادثه فقط ۶ نفر کشته شده‌اند. هواپیمای مزبور از لوس آنجلس (امریکا) پرواز کرده ودر فرودگاه های هونولولو- توکیو- هنك کنك و بانکوك بزمین نشسته بود. این هواپیما که قرار بود بعدا در فرودگاههای کراچی، بیروت، استانبول فرانکفورت و لندن بزمین بنشیند در فرودگاه کلکته دچار سانحه شد. بلافاصله بعد از وقوع حادثه مامورین نجات بکمك سرنشینان هواپیما شتافتند و مجروحین را به بیمارستان منتقل کردند.

استخدام مجدد کارمند دولت

پس از مدت معینی صورت خواهد گرفت

برای جلوگیری از استعفاء و استخدام مجدد کارمندان شاغل دستگاه های دولتی و موسسات وابسته به آن ضوابط جدیدی بوجود می آید.
خبرنگار ما گزارش میدهد: دولت مشغول تهیه بخشنامه یادستور-العملی است تادرصورتی که کارمندی بخواهد ازیك دستگاه دولتی استعفاء کند، تا مدت معینی حق استخدام در موسسه دولتی دیگر از اوسلب شود. مسئولین کارگزینی تمام وزارتخانه ها وموسسات دولتی موظف برعایت این دستور خواهند بود.
در سال های اخیر بعلت نوسانات و تفاوت های قابل توجهی که درحقوق کارمندان درهریك از دستگاه ها بوجود آمده است، عده‌ای از کارمندان دولت برای گرفتن حقوق زیاد تر و یا کسب امتیازات دیگر کار خود را در يك دستگاه دولتی رها کرده و بلافاصله باستخدام دستگاه دولتی دیگر که دارای حقوق ومزایای بیشتری بوده است درآمده‌اند و بدین ترتیب تزلزلی در اجرای وظائف آنها فراهم شده است.
خبرنگار ما اضافه میکند: با اجرای این تصمیم چنانکه کارمندی بخواهد ازیك دستگاه دولتی استعفاء ودر دستگاه دیگری بخدمت گماشته شود دارای فاصله خدمت خواهد شد ومطابق قانون استخدام، سوابق خدمت گذشته کارمند ازبین خواهد رفت.

بسمه تعالی
بلغ العلی بکماله کشف الدجی بجماله
حسنت جمیع خصاله - صلوا علیه وآله
موسسه اسلامی نارمك خجسته میلاد مسعود محور عالم وجود علت‌غائی خلقت رهبر عالیقدر و پیشوای بشریت یگانه منجی و پرچمدار جهان انسانیت پیامبر اکرم ونبی معظم محمد مصطفی صلی‌الله‌علیه‌وآله رابه‌پیشگاه مقدس فرزانه‌فرزند بزرگوار او موعود منتظروبنیان گذار عدل ودادجهانی ولی‌عصر امام‌زمان عجل‌اله تعالی فرجه وعموم جهانیان خصوصا پیروان آئین محمدی صمیمانه تبریك وتهنیت عرض مینماید.
آ-۸۴۱۹

دعوت برای مطالعه در انتخاب شورای داوری
به پیروی از منویات شاهنشاه آریامهر اینك که مقرر است اعضای شورای داوری انتخاب گردد از عموم ساکنان محترم نارمك دعوت میشود برای تبادل نظر در اینمورد ساعت ۶ بعد از ظهر روزیکشنبه ۲۶ر۳ر۴۷ در دبیرستان ابن‌سینا چهارراه سرسبز حضور بهمرسانند.
شورایعالی عمرانی نارمك آ-۸۴۴۷

شاهنشاه وجانسون امنیت خاورمیانه را بررسی کردند

مذاکرات شاهنشاه آریامهر و پرزیدنت جانسون رئیس جمهوری امریکا با موفقیت پایان یافت و دیروز در پایان دور دوم مذاکرات رهبران ایران و امریکا يك اعلامیه مشترك از طرف کاخ سفید انتشار یافت.

بیانیه مشترك مذاکرات شاهنشاه آریامهر و پرزیدنت جانسون رئیس جمهوری امریکا آخروقت امروز بدین شرح از طرف وزارت امور خارجه انتشار یافت:

بیانیه مشترك
شاهنشاه و پرزیدنت جانسن در تاریخ ۱۲ ژوئن ملاقات نمودند و راجع به موضوعات مورد علاقه دو کشور ایران و آمریکا مذاکره کردند. این مذاکرات در محیطی سرشار از روح دوستی و همکاری صمیمانه که مشخص مناسبات ایران و ایالات متحده و همچنین روابط اعلیحضرت شاهنشاه و پرزیدنت جانسن می‌باشد صورت گرفت.
پرزیدنت جانسن پیشرفت های شایان توجه ایران را در زمینه‌های اقتصادی و اجتماعی به شاهنشاه آریامهر تبریك گفتند و معظم‌له را ازجریان مذاکراتیکه اکنون درپاریس صورت میگیرد مستحضر نمودند. سران دو کشور اظهار امیدواری کردند که این مذاکرات به برقراری صلح سریع وپایداری در منطقه جنوب شرقی آسیا منتج گردد.
رهبران دو کشور همچنین اوضاع خاورمیانه را مورد بررسی قرارداده وموافقت کردند که پیشرفت های منطقه درسایه صلح تنها ازطریق احترام به‌حق حاکمیت ملل خاورمیانه و همکاری کشور های این منطقه برای نیل به امنیت و استقلال امکان‌پذیر است. هردوطرف اراده خودرا مبنی برپشتیبانی از کوشش هائیکه از طرف سازمان ملل بمنظور تخفیف تشنجات دراین منطقه بعمل می‌آید ابراز داشته و پشتیبانی خود را در برقراری صلحی پایدار وعادلانه بر اساس قطعنامه ۲۲ نوامبر ۱۹۶۷ شورای امنیت سازمان ملل متحد بار دیگر تاکید فرمودند.

*** عزم راسخ ایران**
شاهنشاه آریامهر عزم راسخ ایران را مبنی بر نگاهداری يك نیروی نظامی کافی و مدرن بمنظور تامین امنیت ملی این کشور تاکید فرمودند و پرزیدنت جانسن نیز اشتیاق ایالات متحده را بادامه همکاری باایران در نیل به این هدف ابراز نمودند.
آنچه مورد توجه و علاقه خاص شاهنشاه آریامهر و پرزیدنت جانسن قرار گرفت تبادل مکاتباتی بود که اخیرا بین دولتین دو کشور انجام گرفت ودر آن آغاز يك برنامه همکاری علمی بین ایران وایالات متحده دررشته های مورد علاقه طرفین مورد موافقت واقع گردید. انتظار میرود که این برنامه موجب افزایش مبادله کارمند بین دو کشور گردد و تبادل اطلاعات علمی و فنی راتسهیل کند وطرحهای مشترك تحقیقاتی را بین دانشمندان ایران و امریکا تشویق نماید.
چنین تصمیم گرفته‌شد که ماموریت اجرای این موافقتنامه در ایران بر عهده وزارت علوم و تعلیمات عالیه و در ایالات متحده آمریکا برعهده موسسه اسمیت سونیان قرار گیرد.

*** تاثر عمیق**
اعلیحضرت شاهنشاه آریامهر تاثر عمیق خودرا نسبت بواقعه مرك سناتور رابرت کندی ابراز فرمودند: شاهنشاه آریامهر هنگام تودیع با پرزیدنت جانسن مراتب قدردانی خود رابخاطر پذیرائی گرم و دوستانه‌ای که از آن اعلیحضرت بعمل آمد اظهار فرمودند.
ملاحظاتیکه اساس انگیزه اشتراك مساعی بین ایران و ایالات متحده امریکا را بنیان گزاری میکند مورد تایید شاهنشاه آریامهر و پرزیدنت جانسن قرار گرفته و رهبران دو کشور این اشتراك مساعی را بیش از هرزمان بجا وشایسته تشخیص داده‌اند.

*** دکترای افتخاری**
گزارش خبرگزاری آسوشیتد پرس از واشنگتن همچنین حاکی است که شاهنشاه دیروز پس ازپایان دومین دور مذاکرات با جانسون واشنگتن را برای شرکت درمراسم دریافت دکترای افتخاری ازدانشگاه «هاروارد» در ایالت ماسوچوست ترك فرمودند.
شاهنشاه بوسیله هلیکوپتر از کاخ سفید به پایگاه نظامی «اندروز» تشریف فرماشدند. در مراسم بدرقه غیر رسمی از شاهنشاه دین-راسك وزیر خارجه امریکا «بیدول-دوك» رئیس تشریفات ریاست جمهوری «ولوسیوس باتل» معاون وزیر خارجه امریکا و گروه دیگری از شخصیت های برجسته امریکا حضور داشتند.

*** ضیافت شام**
همانطوریکه در شماره گذشته اطلاع دادیم شاهنشاه آریامهر روز سه‌شنبه دراولین شب اقامت خویش درواشنگتن در ضیافت شامی که از طرف پرزیدنت جانسون بافتخار معظم‌له ترتیب یافته بود شرکت کردند.
در سرمیز شام پرزیدنت جانسون ضمن گفتن خوش آمد به شاهنشاه اظهار داشتند پذیرائی ازشاهنشاه ایران افتخار بزرگی است که امشب نصیب من بعنوان رئیس جمهوری امریکا شده‌است. من مفتخرم که مقدم یکی از دوستان دیرین خودرا گرامی میدارم. معظم‌له تنها دوست من نیستند بلکه ملت ایشان باملت امریکا دوستی دیرینه دارند وتاسف من ازاینست که امشب افتخار پذیرائی ازشهبانوی محبوب ایران را دراینجا ندارم.

*** علائق مشترك**
حضرت رئیس جمهوری امریکا افزودند - مذاکرات من باشاهنشاه ایران انعکاسی است ازعلائق مشترك دو کشور دربهره‌مند شدن از نعمت هائی که خداوند بمارزانی داشته است.
حضرت رئیس جمهوری امریکا دربیانات خویش بثمرات انقلاب سفید ایران بخصوص درزمینه های پیکار بابیسوادی - اصلاحات ارضی و مبارزات ثمر بخش بابیماریهای مختلف و بهره‌مند ساختن روستائیان و کشاورزان از اصول این انقلاب اشاره نمودند و اظهارداشتند هنگامی که من درسال ۱۹۶۲ ازایران دیدن کردم دریافتم که رهبر فداکار این کشور سرانجام ملت خویش را بسوی ترقی وخوشبختی سوق خواهند داد.
حضرت رئیس جمهوری امریکا در پایان بیانات خویش شخصیت جهانی شاهنشاه آریامهر را مورد ستایش قراردادند و برای ملت ایران آرزوی سعادت وپیروزی بیشتر نمود.

● بیانات شاهنشاه
درپاسخ بیانات حضرت لیندون جانسون رئیس جمهوری امریکا، شاهنشاه فرمودند:
حضرت رئیس جمهوری - بانو جانسون - عالیجنابان - خانم‌ها و آقایان.
از اینکه درمدت کمتر از یکسال توانستم دوبار میهمان آن حضرت باشم خوشوقتم و از پذیرائی‌های محبت‌آمیز حضرت رئیس جمهوری وملت امریکا سپاسگزاری میکنم. من حتی قبل از مسافرت آنحضرت بایران به روحیات و خصوصیات اخلاقی شما و اینکه چگونه شما زندگی خود را وقف رفاه مردم خویش مینمائید واقف بودم وهنگامی که برای اولین بار فرصتی دست داد که شهبانو و من با شماو بانو جانسن ملاقات کنیم بخوبی متوجه شدم که اقدامات و فعالیتهای شما از روح و قلب مردم شما الهام می‌گیرد.

● خصائص اخلاقی
شاهنشاه افزودند: شما در دوران ریاست جمهوری خود این خصایص اخلاقی را بنحوی کاملا بارز بمنصه ظهور رساندید وآنها را باشهامتی آمیخته با غرور و افتخار متجلی ساختید و امیدوارم این خصوصیات الهام بخش رهبران سایر کشورها قرار گیرد تاآنان نیز بخیرو صلاح کشور ومردمشان گام بردارند.
شاهنشاه سپس فرمودند تجدید دیدار شماو بانوجانسن موجب خشنودی من است و امیدوارم این دیدارها باز هم تجدید گردد. اطمینان داشته باشید که بازدید شما از کشور ما باروئی گشاده و علاقه‌ای صمیمانه استقبال خواهد شد.
شاهنشاه سپس فرمودند: دو کشور ما دارای آرمانهای مشترك-هدفهای مشترك ورسالتهای مشترك هستند. این آرمانها - هدفها و رسالت هاعبارتنداز بالابردن ارزش وحقوق و احترام افراد و ایجاد جامعه‌ای شایسته تاریخ و تمدن و فرهنك ما که وجوه مشترك فراوان میان دو کشور ما بوجود آورده است.
شاهنشاه در پایان برای حضرت رئیس جمهوری و بانو جانسن و ملت امریکا آرزوی سعادت و پیروزی فرمودند.
بیانات شاهنشاه آریامهر باکف زدنهای ممتد و ابراز احساسات پرشور حاضران در میهمانی روبرو شد و شاهنشاه پس از صرف شام باتفاق حضرت رئیس جمهوری امریکا مذاکرات دوستانه‌ای انجام دادند.

حیرت‌انگیز و باور نکردنی است، اما واقعیت دارد:
این دختر ایرانی
از «بو» سرطان‌را تشخیص میدهد
آیا قدرت شگفت‌انگیز شامه این دختر جوان پرده از راز سرطان برخواهد داشت؟
گزارش کامل این کشف عجیب را که غوغائی در جهان پزشکی بپا میکند، صبح شنبه در اطلاعات بانوان بخوانید
اطلاعات بانوان
جالب‌تر و جامع‌تر از همیشه بابرگزیدهٔ آثار برجسته‌ترین نویسندگان ایران

جامعه‌شناسان دانشگاه
آماده کشف علل بزهکاری جوانان شدند

معاون طرح و بررسیهای وزارت دادگستری ریشه‌کن شدن جرائم اطفال و جوانان را از جامعه لازم میداند

«چنانچه مسئولان امر بخواهند، موسسه مطالعات تحقیقات اجتماعی دانشگاه تهران حاضر است مطالعات جدیدی درباره «بزهکاری جوانان» انجام دهد و پیشنهاد های لازم را جهت مبارزه قطعی با آن ارائه نماید.»

این مطلب را امروز آقای دکتر احسان نراقی مدیر موسسه مطالعات و تحقیقات اجتماعی دانشگاه تهران به خبرنگار ما گفت.

*** بزهکاری اطفال**

وی اضافه کرد که بزهکاری اطفال و جوانان در بیشتر کشور های جهان بخصوص کشور های پیشرفته، مورد توجه است و دسته قابل ملاحظه‌ای از جامعه شناسان این ممالک دائما به مطالعات خود در این باره ادامه میدهند تا موارد جدید آنرا کشف کنند و راه مبارزه را نشان دهند.

• تجدید مطالعات

آقای دکتر نراقی خاطر نشان ساخت که مدت ها قبل چنین مطالعه‌ای از جانب موسسه مطالعات و تحقیقات اجتماعی دانشگاه تهران آغاز شد و تجدید آن تا حدی مستلزم تجدید تقاضا از جانب مقامات ذیصلاح است.

*** تمجید**

مدیر موسسه مطالعات و تحقیقات اجتماعی دانشگاه تهران ضمن تمجید از تشکیل کانون اصلاح و تربیت اطفال بزهکار که روز دوم تیر ماه در تهران گشایش خواهد یافت گفت که این کانون مرکز مناسبی جهت کشف علل بزهکاری اطفال توسط جامعه شناسان کشور بمنظور ریشه کن کردن این جرائم از جامعه ایرانی است.

• گروه سوم

آقای دکتر نراقی در مورد نحوه کار موسسه مطالعات و تحقیقات اجتماعی دانشگاه گفت این موسسه طبق اساسنامه خود علاوه بر وظایف آموزشی و اداره کلاس های فوق لیسانس و تخصصی و تکمیلی علوم اجتماعی وظیفه تحقیقی و رایزنی نیز بعهده دارد و برای این منظور زیر نظر استادان و کارشناسان خود ۶ گروه اصلی و بیش از ۱۸ گروه فرعی مطالعاتی و تحقیقاتی تشکیل داده است که وظیفه گروه سوم بررسی «جرم جوانان» می باشد.

*** تحقیقات لازم**

خبرنگار ما که در این مورد با آقای صادق احمدی معاون مطالعات و بررسی های وزارت دادگستری نیز گفتگو کرد و نظر وی را جویا شد نوشته است.

آقای احمدی نیز انجام تحقیقات علمی دامنه‌داری را برای کشف بزهکاری اطفال و جوانان لازم میداند و عقیده دارد که تشکیل کانون اصلاح و تربیت کودکان بزهکار بهترین راه را جهت انجام این تحقیقات اجتماعی بدست میدهد.

آقای احمدی نیز عقیده دارد که برای ریشه کن شدن بزهکاری جوانان تنها اصلاح مجرمین خردسالی که به جنگ دادگستری (دادگاه‌های اطفال) میرفتند کافی نیست، باید مبارزه اجتماعی با این جرائم بشود.

• انتقال

پس از افتتاح کانون اصلاح و تربیت اطفال بزهکار این عده که هم اکنون در دارالتادیب نگهداری میشوند باین کانون که نظیر یك مدرسه شبانه‌روزی خواهد بود منتقل میشوند.

این کانون از محل عطیه علیاحضرت شهبانو فرح در کوی کن ساخته شده و تحت نظر وزارت دادگستری اداره میشود.

دکتر نراقی

فرمانها پی در پی می‌برند!

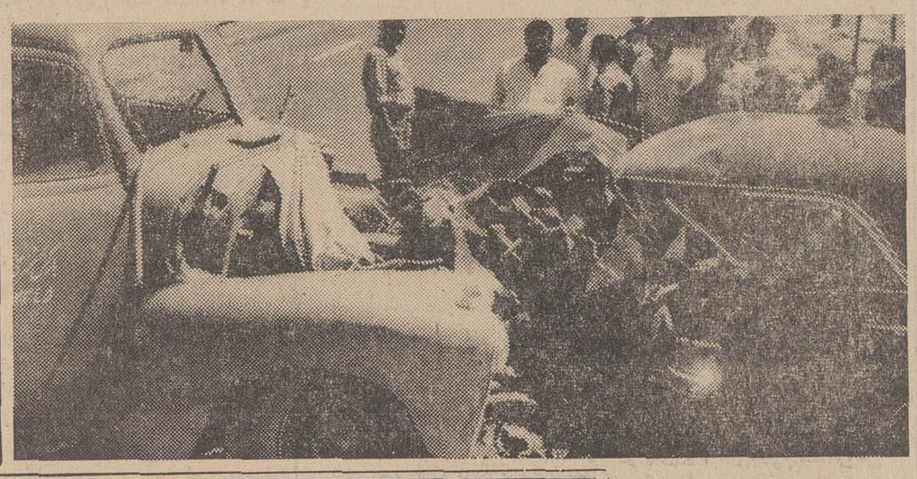

این حادثه دیروز در نزدیکی سه‌راه آذرین (ابتدای جاده ساوه) روی داد. وانتی که از تهران به سمت ساوه در حرکت بود بعلت بریدن فرمان از مسیر خود منحرف شد و با اتومبیل شماره ۲۶۸۹ ط ۲۸ تصادف کرد و آنرا در هم شکست. در این حادثه راننده اتومبیل سواری (تنها سرنشین آن) مجروح شد.

این سومین حادثه ای است که در چند روز اخیر در تهران و حومه براثر بریدن فرمان کامیون روی میدهد

در گوشه و کنار شهر

تهیه و تنظیم از: نوشیروان کیهانی‌زاده

کتك کاری در خیابان

* مستخدم یك چلوکبابی دیشب میان یك زن و شوهر اختلاف بزرگی انداخت، بطوری که باعث کتك کاری آنها در خیابان شد.

اسماعیل دیشب زنش را پس از تماشای یك فیلم به یك چلوکبابی که غالبا ناهار را در آنجا صرف میکند برد. او چند روز قبل با خانمی از همکاران اداریش به این چلوکبابی رفته بود و به مستخدم آن انعام قابل توجهی داده بود. دیشب همینکه چشم مستخدم به اسماعیل افتاد برای اینکه «خودشیرینی» کرده باشد گفت: خانم نیم ساعت پیش اینجا بود، از او خوب پذیرائی کردم.

زن اسماعیل که این حرف را شنید بقدری ناراحت شد که از خوردن شام صرفنظر کرد و بعنوان قهر از شوهرش جدا شد و از چلوکبابی بیرون رفت.

اسماعیل بدنبال او دوید تا حقیقت ماجرا را به او بگوید که در پیاده‌رو بین زن و شوهر زدوخوردی روی داد و سروکارشان به کلانتری محل و دادسرا افتاد.

توصیه مرد ۲ زنه

* یك مرد ۲ زنه امروز در دادسرای تهران به آنهائی که احیانا در فکر تجدید فراش هستند توصیه کرد که همسر دومشان را به خانه همسر اول نبرند!

این مرد که دیشب از دست دو همسرش که در یك خانه زندگی میکنند کتك خورد و بقول خودش شب را در مسجد گذرانید، گفت تا روزی که دو زنم جدا از هم زندگی می کردند دشمن خونی هم بودند و هردو برای جلب توجه‌ام، لطف بسیار به من میکردند، ولی پس از اینکه آنها را به یك خانه بردم روزگارم سیاه شد، چون باهم ساختند و بجان من افتادند و آخرین کارشان این بود که دیشب مرا بعلت دیر رفتن بخانه کتك زدند و بیرون کردند.

این مرد گفت که چون دلخوشی به خانه‌اش ندارد شبها دیر بخانه میرود.

او در برابر این سئوال که چرا ۲ زن گرفت گفت با داشتن زن، با دختری آشنا شدم خود را به او مجرد معرفی کردم و بدون اطلاع بستگانش اورا به گردش و سینما بردم و چون معاشرتمان آفتابی شد، بخاطر حفظ آبروی این دختر، اورا گرفتم و دردسر بزرگی برای خود درست نمودم!

سرقت زن

مردی که دو شب پیش زنش را دزدید امروز تحت تعقیب قرار گرفت.

این مرد که ۳۱ سال از عمرش میگذرد و شغل خود را بافسر نگهبان کلانتری ۱۵ مهندس معرفی کرده است گفت: سال قبل یك دختر ۱۶ ساله را عقد کردم، ولی عروسی ما به بعد از برگزاری یك جشن مفصل موکول شد اول قبول کردم، ولی اخیرا با شرکت در دو سه جشن عروسی متوجه شدم که برگزاری جشن عروسی عمل بیهوده‌ای است و باعث خالی شدن جیب داماد و گله مدعوین خواهد شد. واز طرفی نیز چون من ۱۰ سال قبل یك بار ازدواج کرده بودم از آن بیم داشتم که مبادا یکی از دوستانم در جریان جشن، ضمن حرفهای خود مطلبی بگوید که خانواده زنم متوجه ازدواج سابق من بشوند و آبرویم بریزد و حتی می‌ترسیدم که زندگی جدیدم قربانی توطئه‌ای شود و زن سابقم که هنوز شوهر نکرده از جریان اطلاع یابد و بجشن وارد شود و رسوائی بپاکند و باین لحاظ از برگزاری جشن صرفنظر کردم و در این مورد چند بار با زنم تبادل نظر نمودم، اما زنم که بعلت کمی سن شدیدا تحت تاثیر پدرش قرار دارد، حاضر نشد از خانه پدرش فرار کند و بخانه من بیاید.

وقتی وضع را چنین دیدم تصمیم گرفتم او را بدزدم! چند روز با او بمهربانی رفتار کردم و اعتمادش را جلب نمودم و سه شب قبل که اطلاع داشتم کسی، جز یك کلفت پیر و زنم در خانه پدرزنم نیست به آنجا رفتم از زنم خواستم برای من و خودش شربت آبلیمو درست کند. وقتی شربت آماده شد سرش را گرم کردم و داروی خواب آور قوی در لیوان شربت او ریختم، سپس کلفت پیر را بدنبال نخود سیاه فرستادم و پس از اینکه زنم از حال رفت او را در اتومبیلم که آنرا در حیاط خانه پارك کرده بودم انداختم و بخانه یکی از دوستانم بردم.

وقتی بیدار شد اعتراض کرد و به هیچ زبانی حاضر نشد عمل مرا تصدیق کند و براثر سر و صدای او و فریاد هایش که میگفت: چرا مرا دزدیدی؟ همسایه ها متوجه شدند و بتصور اینکه یك دختر غریبه را دزدیده‌ام مرا «لو» دادند و پس از ورود به کلانتری فهمیدم که پدر زنم نیز از من شکایت کرده و علاوه از دخترش، مرا بسرقت پولهایش نیز متهم کرده است، در حالیکه من فقط زنم را دزدیدم و باداشتن ماهی ۲۳۰۰ تومان حقوق احتیاجی به پول او ندارم که آنرا بدزدم.

برنامه امشب سینماهای

میامی - رکس - همای - ری
سیلوانا - تیسفون - المپیا - پرسپولیس
ستاره - ناتالی

فیلمی که بیش از پنجاه هفته است که بر پرده بزرگترین سینماهای بمبئی میدرخشد

رنگی

وقتیکه غنچه ای شکفته میشود

باشرکت: ششی کاپور - ناندا

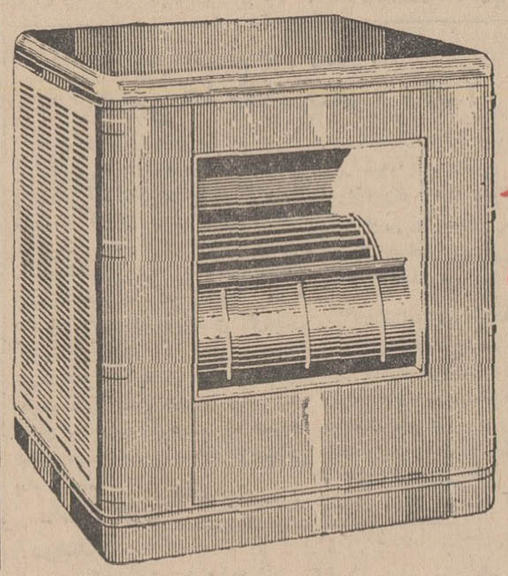

کولر آبی ایران مکث

با موتور

جنرال الکتریک

باپروانه آمریکائی ۵۶ عددی (بدون صدا و ارزان)

مرکز پخش: جنرال الکتریك چهارراه لاله‌زار تلفن ۳۳۴۶۳۳ - ۳۳۸۹۴۷ فروش در کلیه فروشگاه ها

آ-۱۵۷۶۲

با استفاده از بولدوزرهای غول پیکر

سازمان شماره ۱ فداج

اراضی بایر را تسطیح نموده با تبدیل آنها به مزارع پربرکت و باغات میوه منافع و سود کشاورزی خود را به چندین برابر افزایش دهید.

برای کسب اطلاعات بیشتر بدفتر مرکزی سازمانهای فداج خیابان شمیران مقابل آمل و یا تلفنهای ۷۶۲۰۷۴ - ۷۶۲۰۷۳ - ۷۶۲۰۷۲ - ۷۶۲۰۷۱ مراجعه فرمائید.

آ-۱۵۷۸۴

برنامه آینده سینما

آتلانتیک

اثری نو و پر احساس از یك عشق و یك تصادف

درک بوگارد
ژاکلین ساسار
استانلی بیکر

در فیلمی از جوزف لوزی

تصادف

سینماسکوپ رنگی

فیلم انتخابی انگلستان برای فستیوال کان

CINERAMA

فقط برای مدت چندروز دیگر در سینما

آتلانتیک

برای پیروزی

رنگی - بطریقه «سینه‌راما» تك لنزی با صدای استریو فونیك ۷ باندی

فیلمی از کمپانی برادران وارنر

سالها است که

پاناما

با عرضه عالیترین پیراهن بازار ایران را تسخیر کرده است

لطفاً در موقع خرید بمارك و کلمه

پاناما PANAMA

توجه بیشتری فرمائید

بی تا

شرکت بوخ

درخدمت خانواده‌ها

با دریافت کارت اشتراك سالیانه

تلویزیون - یخچال - کولر - رادیو و گرام شما با سرویس جهز مجانا تا یکسال تعمیر میشود.

خیابان بهار - خیابان بختیار شماره ۳۲ تلفن ۷۶۳۰۰۲

آ-۱۵۷۸۸

مجالس ترحیم

دانشگاه تهران باکمال تاسف درگذشت استاد ارجمند **دکتریوسف‌میر** راباطلاع عموم همکاران و دانشگاهیان میرساند . مجلس ختم فقیدسعید روز یکشنبه ۲۶ خردادماه ازساعت ۹الی ۱۱ صبح درمسجد مجد برقرار خواهد بود .

رئیس دانشگاه تهران - دکتر جهانشاه‌صالح

۱-۲ آ-۱۶۰۴۶

بهداری آرتش شاهنشاهی ایران باکمال تاسف درگذشت دکتر **یوسف‌میر** استاد دانشگاه‌تهران‌وجراح سابق بیمارستانهای آرتش را باطلاع همگان‌میرساند مجلس ختم فقید سعید روزیکشنبه ۲۶ خردادماه۱۳۴۷ از ساعت ۹الی ۱۱ صبح در مسجد مجد برقرارخواهد بود .

مدیر کل بهداری آرتش شاهنشاهی
سرلشگر دکتراصلانی

۱-۲ آ-۱۶۰۴۶

خانواده‌های : میر ، دفتری ، اسفندیاری ، پلات سیاسی ، نقدی

بااندوه فراوان درگذشت شادروان دکتریوسف‌میر راباطلاع بستگان و دوستان میرساند . مجلس ختم مردانه آن مرحوم روز یکشنبه ۲۶ خردادماه ۱۳۴۷ از ساعت ۹الی ۱۱صبح در مسجد مجد و مجلس ختم زنانه در همانروز از ساعت۵بعدازظهر در منزل آنمرحوم خیابان کاخ چهارراه سزاوار دایر خواهدبود .

۱-۲ آ-۱۶۰۴۶

هوالحی‌الذی‌لایموت

باکمال تاسف وتاثر فوت مرحومه بانو **خدیجه ماجدی** راباطلاع کلیه بستگان‌ودوستان‌محترم‌میرساند مجلس ختم مردانه از ساعت ۹تا۱۱ روز جمعه ۲۴خرداد ماه جاری در مسجد فخریه واقع در خیابان امیریه ومجلس ختم زنانه عصر همانروز از ساعت ٤ تا۷ در منزل واقع در خیابان صبای‌شمالی کوچه آبادیان پلاك ۱۰ منعقد است .

حسین ماجدی ، عفت ماجدی ، بدرالسادات ابطحی
خانواده‌های بیجاری‌پور ، ابطحی ، حسینی ، ملك ، اسماعیلی ، فیروزنیا ، ماجد

آ-۸۴۰۵

بعموم بازماندگان آنمرحومه مصیبت وارده‌راتسلیت میدهیم

در قریه قصبه شهریار

بانهایت تاسف فوت مرحومه مغفوره بانوخدیجه **سلطانی** همسر آقای عبدالحسین سلطانی (سلطان شهریاری) والده آقایان حسن ، رحمت‌اله ، قاسم ، محمود ، اکبر ، کیومرث ، احمد ، فرامرز ، علی‌اصغر محمدتقی ، محمد و اسداله سلطانی راباطلاع کلیه دوستان و آشنایان‌میرساند . مجلس ترحیم‌آن‌مرحومه از ساعت ۲الی ٦ بعدازظهر روز جمعه ۲٤ خردادماه جاری درقریه قصبه شهریار منعقد خواهد بود .

خانواده‌های : سلطانی ،خدادادی ، کاشیان، بختیاری ، وهابی،رضائی ، احمدی ، امینی ، واحدی‌راد قدرتی ، کریمی آ-۸۳۸۵

بعموم فرزندان و بازماندگان آنمرحومه مصیبت وارده راتسلیت میدهیم

باکمال تاسف درگذشت آقای **علی‌حیدری قانعی** پدر سرگرد عباس حیدری و محمد حیدری‌وامیرحیدری راباطلاع بستگان و آشنایان میرساند . مجلس ترحیم آنمرحوم در مسجد ولی‌عصر واقع در حشمت‌الدوله- ایستگاه کیوان از ساعت ٤نیم بعدازظهرتا۷ روزشنبه ۲۵ر۳ر۴۷ برگزار خواهد شد .

خانواده‌های : دکتر میزانی ، سرگرد افشار ، سرگرد امینی ، سرهنك گلستانه،سرگرد تاج‌الدینی سروان دبیری ، فیض‌اله‌زاده ، ستوان زرکش ، ستوان سماواتی ، زرگریان آ-۸۳۹۹

بعموم فرزندان و بازماندگان آنمرحوم مصیبت‌وارده راتسلیت میدهیم

خانواده‌های : ماهروئیان ، ماهروزاده ، رفتاری، صالحی ، زرنگین،ربیعی ، میخچی،ماهوتچی،همت‌آزاد، فخوری

بانهایت تاسف درگذشت شادروان‌حسین‌ماهروئیان را باطلاع کلیه دوستان و آشنایان میرسانند . مجلس ختم مردانه آنمرحوم روز شنبه ۲۵ خرداد ساعت٤تا٦ بعدازظهر در مسجد توتونچیان واقع در خیابان غفاری وختم زنانه همان ساعت در منزل آنمرحوم تجریش- خیابان خلیلی کوچه هدایت برقرار خواهد بود .

آ-۸۳۹۳

مصیبت وارده را بعموم بازماندگان آن مرحوم تسلیت میدهیم

خانواده‌های: خمان ، کاشانی ، اسلامی ، توکلی

درگذشت بانو زهراخمان والده آقای علی خمان وخاله حجت‌الاسلام والمسلمین آقای حاج شیخ‌حسین کاشانی راباطلاع میرسانند . مجلس ترحیم آنمرحومه از ساعت٤تا٦ بعدازظهر جمعه ۲٤ر۳ر در مسجدانصار- الحسین واقع در خیابان گرگان جنب کلانتری٦ کوچه مصداقی برگزار خواهد شد .

الاحقر محمدعلی لواسانی ، الاحقر باقر طباطبائی قمی ، محمدتقی کشفی ، صدرآل‌داود

آ-۸۴۱۵

بعموم بازماندگان آنمرحومه مصیبت وارده‌راتسلیت میدهیم

پرسه

بانهایت تاثر درگذشت ناگهانی **گیخسرو‌ماندگاریان** راباطلاع میرساند . پرسه آن مرحوم در روز یکشنبه ۲٦ خرداد از ساعت ٥تا۷ بعداز نیم‌روزدرمعبدزرتشتیان واقع در تهران‌پارس برگزار خواهدشد .

خانواده‌های : ماندگاریان،سنك ، مهرانی،اجباری آ-۸۴۱۷

بعموم بازماندگان آنمرحوم مصیبت وارده راتسلیت میدهیم

شهربانی کل کشور باکمال تاسف درگذشت شادروان سرهنك **علی‌اکبر هوشنك‌نیا** را که‌ازافسران لایق و صدیق بوده باستحضار میرساند . مجلس ختم مردانه ساعت ۱۷تا۱۹ روز شنبه ۲۵ خردادماه جاری و ختم زنانه همانروز از ساعت ۱۵تا۱۷ در خانقاه‌مرحوم صفی‌علیشاه منعقد می‌باشد .

آ-۸۴۳۷ **شهربانی کل کشور**

خانواده‌های : دکتر سعید مالك (لقمان‌الملك)، هوشنك‌نیا ، حمزاوی ، پوروالی ، دکتر کجوری ، اسمعیل تجویدی ، امیرشاهی ، ایجادی ، کریمی ، اسکوئی ، پورارین ، عامری ، بانکی ، شایگان

باکمال تاسف درگذشت شادروان سرهنك‌علی‌اکبر **هوشنك‌نیا** را باستحضار دوستان و آشنایان میرساند مجلس ختم مردانه ساعت پنج تاهفت بعدازظهر روز شنبه ۲۵ خردادماه جاری وختم زنانه همانروز ازساعت سه‌تاپنج بعدازظهر در خانقاه مرحوم صفی‌علیشاه‌منعقد می‌باشد .

آ-۸۴۳۷

بعموم افراد خانواده‌های عزادار بویژه بازماندگان آنمرحوم مصیبت وارده را تسلیت میدهیم

بانهایت تاسف درگذشت مرحومه بانو **رخساره میرزاحی** مادر آقای‌دکترمهدی آرمیان باطلاع‌میرساند مجلس تذکر آن مرحومه روز دوشنبه ۲۷ خرداداز ساعت ٦ بعدازظهر در منزل دکتر آرمیان خیابان خواجه‌نصیرطوسی کوچه مفیدی پلاك ۱۰و۳ منعقد خواهد شد .

آرمیان ، میرزاحی ، سرهنك سلیمانی ، صبی

۱-۲ آ-۸۴۴۵

بعموم بازماندگان آنمرحومه مصیبت‌وارده‌راتسلیت میدهیم

درمسجد نوآبادان

دفتر زرین وخوش‌نقش زندگی شکوهمندبرادربا جان‌برابر سروان شهربانی **مرتضی مهرگوسان‌افول** غم‌انگیز خورشید شامگاهی بسته‌شد .

مادوستان آن‌عزیزاز دست‌رفته باچشمی گریان‌و قلبی لرزان تلخ‌کامی این‌اندوه‌جانکاه را با تمام‌وجود خویشتن احساس مینمائیم‌وبرای شادی‌روح‌آن‌شادروان در روز شنبه ۲۵ خردادماه از ساعت ٥نیم تا۷نیم‌بعد ازظهر در مسجد نوآبادان گردهم خواهیم بود ونیاز داریم که خاندان محترم مهرگو و دبیروزیری تسلیت قلبی مارابپذیرند .

سرهنك مهین‌پی ، سرهنك دکتر یساری، سرهنك فقیه‌ثابت ، مویدی ، جهادی ، موسوی ، خرمی،احسانی نادری ، محی‌الدین ، پورمسعود، مشیری ، تهرانی ، سروان زند بیگلری ، سروان نعمت‌اللهی ، سروان سپهری‌پور ، ستوان یکم شهابی ، سروان افشار ، ستوان یکم خوشنام ، سرگرد انصاری،سرگرددانشور

آ-۱۶۰۵۰

بعموم بازماندگان آنمرحوم مصیبت وارده راتسلیت میدهیم

باکمال تاسف فوت شادروان **صدرالدین حسام‌نیا** فرزند مرحوم حسام‌الواعظین تهرانی راباطلاع بستگان وآشنایان میرساند . مجلس تذکر مردانه آن مرحوم روز شنبه ۲۵ خرداد از ساعت ٤ونیم تا٦ونیم درمسجد خان مروی واقع در خیابان ناصرخسرو ، شمس‌العماره کوی مروی و ختم زنانه در همانروز و همان ساعت در منزل آنمرحوم واقع‌درخیابان فرح‌آباد - انتهای‌خیابان پرواز - کوچه حنفیان منعقد است

خانواده‌های: حسام‌نیا ، حجارها ، گلکار،قدوسی شیرنظریان ، صفائی ، رفوگران ، نابعی ، هروی ، بافرزاده ، مشایخی

آ-۱۶۲۱۰

بعموم بازماندگان آنمرحوم مصیبت وارده‌را تسلیت میدهیم

خانواده‌های : بوستانچی ، اسعدی ، حسنی ، رجبی رضائی ، صفوی

بانهایت تاثر درگذشت مرحوم حاج‌عبدالقادر **بوستانچی** بزرك خانواده بوستانچی را باطلاع میرسانند

معصومه بوستانچی ، حاج جعفر بوستانچی محمد بوستانچی ، عبدالله بوستانچی ، عارف بوستانچی ، نجیبه بوستانچی ، فرزانه بوستانچی،خلیل بوستانچی ، جلیل بوستانچی ، محمد امین اسعدی، حسین حسنی ، عبداله رجبی ، رسول رضائی ، محمود اسدی ، دکتر ناصرالدین صفوی ، ناصر حسامی

بنابوصیت آن مرحوم مراسم دفن و ختم در سقز بعمل خواهد آمد

مصیبت وارده را بعموم بازماندگان آنمرحوم تسلیت میدهیم

یادبود

مراسم شب هفت مادر عزیزمان را روز شنبه۲۵ خرداد ماه از ساعت ٦تا۸ بعدازظهر در منزل هوشنك کسروی باطلاع بستگان و آشنایان محترم میرساند.

زیبنده ، عفت ، عصمت ، اقلیمه (حشمت) زهرا، رعنا ، زهره ، هوشنك و محمدباقر کسروی

نشانی - خیابان پهلوی میدان ولیعهد (بلوار)، خیابان شقاقی شماره ۱۰۷

آ-۸۴۵۱

مراسم شب هفت مرحوم علی عزیزی

روز جمعه (فردا) ۲٤ خردادماه ساعت ٤ بعداز ظهر در مقبره آن مرحوم دراین‌بابویه برگزارخواهد شد .

خانواده‌عزیزی

آ-۱۵۹۶۸

باکمال تاسف‌وتاثردرگذشت شادروان **گیریگوریس گالوسیان** (جی‌جی‌مارتین) راباطلاع دوستان وآشنایان میرساند . مراسم شب هفت آن مرحوم روز جمعه ۲۴ر۳ر۴۷ ساعت ده‌صبح در کلیسای ارامنه وبعداز ظهر از ساعت ٥ در منزل آن فقید سعید واقع در امیرآباد - خیابان نصرت کوی بهشت کاشی ۲۳ برگزار میگردد .

خانواده‌های : گالوسیان ، نصر ، حقوردیان، هاکوپیان آ-۸۴۱۱

بمناسبت هفتمین شب درگذشت‌مرحومه محترمه زوجه حضرت حاج‌سیدعبداله‌شیرازی **مجلس یادبودی** از ساعت ٥تا۷ بعدازظهر روز جمعه ۲۴ر۳ر۴۷ درمنزل شخصی واقع در خیابان سیروس کوچه حاج‌سیدمحمد شیرازی منعقد می‌باشد .

شرکت اقوام و دوستان در این مراسم موجب شادی روح آنمرحومه و تسلی بازماندگان می‌باشد.

خانواده شیرازی وخاندانهای وابسته

آ-۸۴۳۳

مراسم چهلمین روز درگذشت شادروان‌مهندس **ابوالحسن (داریوش)** منصور از ساعت ٥تا۷ بعدازظهر روز جمعه ۲٤خردادماه ٤۷ در امامزاده عبداله(آرامگاه صولت‌الدوله) برگزار میشود از فامیل و دوستان‌تقاضا میشود باشرکت در این مراسم موجب شادی روح‌آن مرحوم گردند وسیله حرکت در ساعت ٤در خیابان روزولت - جنب پمپ بنزین - کوچه‌درفش - کاشی٤۰ آماده می‌باشد .

خانواده منصور

آ-۸۴۰۱

روز جمعه بیست‌وچهارم خرداد مصادف باچهلم درگذشت فرزند معصوممان **بهزاد فرزان** است . بهمین‌مناسبت مراسم یادبودی از ساعت ٥بعدازظهردر منزل برگزار میگردد . شرکت سروران گرامی‌موجب تسلی خاطرمان خواهد بود .

ایران فرزان - احمد فرزان

۲-۲ آ-۸۱۷۹

بمناسبت تصادف روز جمعه ۲۴ر۳ر۴۷ بااولین سالگرد فوت شادروان سرهنك مهندس ستاد**خانبابا قادری** مجلس یادبودی از ساعت ٦ بعدازظهردر منزل آن مرحوم‌برگزار میگردد .

خانواده قادری

۲-۲ آ-۸۲۴۷

مراسم شب هفت شادروان سروان محمد جراحیان

از ساعت ۱۷ تا۱۹ روز جمعه (فردا) مراسمی‌در آرامگاه بدر (امامزاده‌عبداله) برسر مزار آنمرحوم برقرار است امید است دوستان باتشریف‌فرمائی خود روح آنمرحوم را شاد فرمایند در ساعت ۱٦ وسیله ایاب‌وذهاب از منزل فقید سعید حرکت مینماید .

آ-۸۴۲۹

تسلیت

جناب آقای مهندس نیوی‌پور

کارمندان سازمان اطلاعات تلفن درگذشت‌نابهنگام عزیزازدست‌رفته راباتاثر عمیق به‌بازماندگان بویژه جنابعالی تسلیت گفته و خودرا درغم جانگداز شما شریك میدانند .

کارمندان سازمان اطلاعات

آ-۱۵۹۸۰

سرکار سرهنك سیدمحمد سجادی

بانهایت تاثر از طرف افسران ، درجه‌داران‌وافراد شهربانی مراغه مصیبت وارده را تسلیت عرض‌مینماید

آ-۱۵۹۱٦ **سرهنك‌امیر خطیبی**

جناب آقای محمود درویش

مصیبت وارده را بجنابعالی تسلیت عرض‌مینمائیم

آ-۸۳۹۱ **یزدی - لواسانی**

آقای امیرحسین تاجر

فوت مادر بزرگوارتان را بجنابعالی و خانواده صمیمانه تسلیت عرض مینمائیم

آ-۸۳۹۷ **یاران دبستانی**

سرکار سرهنك سید محمد سجادی

درنهایت تاثر درگذشت مادر گرامتان‌راتسلیت عرض بقاء عمر بازماندگان محترم را از خداوند متعال مسئلت دارم .

آ-۱۵۸۲٦ **سرگرد منوچهری‌راد**

آقای ایرج کهن

باقلبی مملو از غم واندوه فوت نابهنگام‌خواهر عزیزتان را بشما و خانواده‌های کهن شوحط وذهابیان تسلیت میگوئیم و دوام بقای بازماندگان آن مرحومه راازخداوند متعال آرزومندیم .

امیرالیاسیان ، نورالدین بخشی ، آقاجان نسیمی ایرج‌منشور ، مراد ذهابیان ، فریدون جانان ، مرتضی یوسفی ، ایرج نورمند ، خسرو حکیمیان ، کیکاوس کفائی ، هوشنك پوریان

آ-۱۵۷٦٦

جناب آقای حکمت معاون محترم فرمانداری شهرستان ساوه

از خبردرگذشت شادروان آقای حاج‌خانقاهی باجناق گرامی شما بسیار متالم و بدینوسیله مراتب تسلیت خودرا حضور عالی و بستگان محترم معروض میدارد .

علی‌محمدی ، بیژن محمدی ، محمودی ، محتشمی، رضائی ، یوسفخانی ، حیدری

آ-۱۵۸۷۰

از طرف عموم همکارانم مصیبت وارده رابسرکار سرگرد دکتر شهیدی تسلیت میگویم

آ-۸۳۹۵ **سرتیپ‌دکترپروانه**

سرور گرامی جناب آقای شکراله بابان

باکمال تاسف مصیبت وارده را تسلیت عرض نموده وبقاء عمر وسلامت بازماندگان را از خداوند بزرك خواهانیم

رضائیه - روشن ، نوائی ، دئیری ، خسروفسائی لهونی ، قلندری ، افسرسیدعارفی ، آفاق منصوری ، روح‌انگیز بحرالعلومی

آ-۱۵۹۹٤

جناب آقای مهندس نیوی‌پور

بااندوه فراوان درگذشت همسر عزیزتان را تسلیت عرض نموده دراین غم بزرك باشما شریك‌هستیم

از طرف کارکنان تلفن گرگان‌و توابع- حداد

آ-۱۵۹۷٦

جناب‌آقای بابان

درنهایت تاسف مصیبت وارده راتسلیت عرض مینمائیم .

کارکنان دفتر نمایندگی روزنامه اطلاعات‌دررضائیه

آ-۱٦۰۰۰

جناب آقای شکراله بابان

در سوك واندوه بزرك جنابعالی قلبا غمین‌هستیم

رضائیه - جاوید جهانشاهی ، جانی‌مادو ، ترگس‌ایرانی فریدون‌شکیبی

آ-۱۵۹۹۸

جناب آقای تاجر

ازاین ضایعه اسفناك متاثر درغم شما شریك هستم

آ-۸۴۵۷ **هوشمند**

جناب آقای شکراله بابان

ضمن عرض تسلیت خودرادرغم واندوه شما سهیم میدانیم

رضائیه - اکبر گهرخانی ، جمشید یزدانبخش مرتضی فرزاد ، پرویز لشکری ، عسگر شاهین‌پر ، شمعون بت‌عیشو، ایرج اختری

آ-۱۵۹۹٦

جناب آقای مهندس شهیدی

ریاست محترم ادارة کل ساختمان وزارت‌بهداری

مصیبت‌وارده به‌آن‌جناب وفامیل محترم‌را صمیمانه تسلیت عرض مینماید .

مهندسین مشاور اوربان

آ-۸۴۸۹

تیمسار سپهبد فرخ‌نیا معاونت محترم ارتش یکم تیمسار سرلشگر رئیسیان معاونت محترم ارتش‌دوم جناب آقای صادق احمدی معاونت محترم وزارت دادگستری - جناب آقای قاسم رئیسیان ، ریاست محترم دادگاه استان تهران

مصیبت وارده را از طرف خود و کلیه کارکنان شرکت مسافربری اتوشاهین تسلیت عرض‌واز خداوند بزرك‌سلامتی و بقای عمر آن‌جنابان‌وسایر فامیل‌محترم راخواستار است .

مدیر شرکت مسافربری اتوشاهین کرمانشاه

آ-۱۵۹۸۲ **یداله‌رشیدی**

سپاسگزاری

بدینوسیله از ذوات معظم و سروران مکرم‌واقوام و دوستان عزیزیکه در ضایعه درگذشت مرحوم‌حسن **مشاری** ضمن شرکت در مجلس ترحیم ویادبود وشب هفتم ویاباارسال نامه و تلگراف ویابوسیله‌اظهارتسلیت در جرائد موجبات تسلی خاطر بازماندگان را فراهم فرموده‌اند صمیمانه سپاسگزاری مینمایند و چنانچه بعلت تالمات وارده درعرض تشکر حضوری‌تاخیرگردد امیدعفو دارند .

خانواده مشاری و خاندانهای وابسته

آ-۱٦۰٤٤

بدینوسیله‌از عموم سروران گرام - لشگری و کشوری - دوستان و منسوبین محترمیکه در مصیبت جانگداز فوت پدرم باتشریف‌فرمائی در مجالس ترحیم‌و تذکر - شب‌هفته ویابوسیله روزنامه - تلگراف‌و نامه چه‌در قم وچه‌درتهران اظهار همدردی و قبول زحمت فرموده‌اند سپاسگزاری نموده سلامتی و سعادت همه رااز خداوند متعال مسئلت دارم .

آ-۸۴۰۳ **خاندان فلاحیان**

تشکر و پوزش

بدینوسیله از فردفرد سروران عظام بانوان‌وآقایانی که در مراسم تشییع‌جنازه و مجالس ختم مرحوم‌آقای **کاظم نیکوکار** شرکت فرموده یا بوسیله تلگراف‌ونامه ودرج درروزنامه اظهار تسلیت و همدردی نموده‌اند صمیمانه سپاسگزاریم چنانچه بواسطه تالمات روحی موفق بعرض تشکر حضوری وجواب بیك‌یك بانوان وآقایان نگردیده‌ایم بدینوسیله پوزش میطلبیم‌توفیق سلامت همگان را از درگاه باری‌تعالی آرزومندیم.

خانواده‌های : نیکوکار ، سیاوش سمیعی،اسحق امینیان ، حسین سهرابیان ، باقر مشفق

آ-۱۵۹۷۸

خانواده‌های : اشرفی ، علی‌آبادی ، حسابی، وثیق، وخانواده‌های وابسته

از مراحم عالیه سروران گرا مو ذوات محترمی که‌باحضور وشرکت خود در مراسم تشییع - ختم و هفت مرحومه مغفوره بانو **ناصره‌اشرفی** ابراز لطف‌و تفقد فرموده ویابوسیله تلگراف‌ونامه باماداین‌مصیبت بزرك اظهار همدردی نموده‌اند از صمیم قلب‌سپاسگزار می‌باشد اگر در شرفیابی و عرض تشکر بعلت تالمات شدید روحی تاخیری رخ‌دهد استدعای عفو وپوزش دارند .

آ-۸۴۷۱

ابراز تفقد و عنایت والطافی که بوسیله تلگراف ونامه وحضورا در مجلس ترحیم‌همسرعزیزم‌ازتیمساران معظم وافسران ارجمند و عموم سروران و دوستان و بانوان محترم و منسوبان گرامی مبذول گردیدموجب نهایت امتنان و سپاسگزاری است چنانچه‌بعلت تالمات روحی در انجام وظیفه توفیق حاصل نشود امید عفودارد

آ-۸۴۷۵ **سرهنك‌دیباج**

درگذشت مرحومه بانو لیلا بوذری را به‌خانواده محترم رفیعی وبستگان تسلیت عرض نموده خودرادر این مصیبت سهیم میدانیم .

اصفهان - مهندس فهیمی‌وبانو

آ-۱٦۰۰۸

جناب آقای غلامرضا مهدوی استاد محترم سازمان مدیریت صنعتی

باکمال تاسف مصیبت وارده را بجنابعالی تسلیت گفته بقاء عمر شما وسایر بازماندگان رااز خداوند متعال مسئلت داریم .

ماموربن آموزش حسابداری و حسابرسی‌ازوزارت دارائی فریدون محمودی ، محسن چهاربخشی،اسمعیل کاتبی ، حسام‌الدین صوفی،عبدالمجید رمضانی،محمود طاهری

آ-۸۴۹۱

جناب آقای مسعود مدیر امانی

در غم نورچشمتان مارا شریك بدانید

تبریز - بهرام عبدی - علی‌عطائی

آ-۱۵۹۸٦

دعوت مجدد برای مجمع عمومی عادی

چون مجمع عمومی شرکت تعاونی تهیه و توزیع مواد اولیه صنف شیرینی‌ساز و کافه‌قنادی تهران وحومه روز چهارشنبه‌مورخ ۲۲ر۳ر۴۷ بعلت عدم حصول اکثریت رسمیت نیافت لذا جلسه مجدد مجمع عمومی عادی‌درساعت ٤بعدازظهر شنبه‌مورخ۸ر٤ر۴۷ در محل شرکت (اتحادیه) تشکیل خواهد شد وبرابر اساسنامه این جلسه باعده حاضر رسمیت خواهد یافت .

اینك از کلیه دارندگان سهام شرکت دعوت میشود درجلسه مذکور حضوربهمرسانند .

دستور جلسه :

۱- گزارش مدیر عامل و تصویب بیلان ۲- گزارش‌بازرسان ۳- تقسیم سود سهام سال ۱۳٤٦ - ٤-انتخاب هیئت مدیره‌واعضاء علی‌البدل ٥- تعیین خط‌مشی شرکت

هیئت مدیره شرکت تعاونی تهیه و توزیع مواد اولیه صنف شیرینی‌ساز وکافه قنادی تهران و حومه

آ-۸۴۲۱

آگهی دعوت مجمع عمومی فوق‌العاده

بدینوسیله از صاحبان سهام شرکت سهامی وهابزادگان‌دعوت میشود برای تشکیل مجمع عمومی فوق‌العاده شرکت در ساعت ۱۰صبح روز شنبه ۸ر٤ر۱۳۴۷ در محل شرکت‌حضوربهمرسانند.

دستور : اصلاح پاره‌ای از مواد اساسنامه شرکت

آ-۸۴۰۷ **هیئت مدیره شرکت سهامی وهابزادگان**

آگهی دعوت مجمع عمومی

بدینوسیله باطلاع کلیه دارندگان سهام شرکت سهامی وهابزادگان میرساند که طبق ماده ۲۸ اساسنامه مجمع عمومی عادی سالیانه شرکت در ساعت ۸صبح روز شنبه هشتم تیرماه۴۷ در محل شرکت تشکیل میگردد و دستور جلسه بقرار زیرخواهد بود :

۱- استماع گزارش هیئت مدیره وبازرس درباره عملیات سال گذشته

۲- تصویب ترازنامه وحساب سودوزیان

۳- انتخاب بازرس

آ-۷۴۰۷ **هیئت مدیره شرکت سهامی وهابزادگان**

درگذشت دکتر میر

بقیه از صفحه آخر

تا ۱۹۲۱در بیمارستان کانتونال با پروفسور «رو» استاد عالیقدر و معروف جراحی همکاری میکرد.

پس‌از مراجعت به‌ایران مرحوم دکترمیردربیمارستان نظامی‌احمدیه بکار مشغول گردیدو سپس در بیمارستان شماره ۲ و شماره یك ارتش بامسمت رئیس بخش جراحی مشغول خدمتگزاری شد در سال ۱۳۱۳ آن مرحوم در سازمان‌نوین دانشکده پزشکی به‌تدریس جراحی پرداخت ودر ضمن بتصدی بخش جراحی بیمارستان وزیری منصوب گردید .

در فروردین۱۳۲۱رسمابدانشگاه منتقل گردید واندکی بعد به‌سمت استاد کرسی بالینی جراحی انتخاب شد و پس از انتقال بخش جراحی بیمارستان‌وزیری‌به‌بیمارستان‌پهلوی وی نیز به‌بیمارستان پهلوی انتقال یافت‌تا هنگام بازنشستگی‌این‌سمت را عهده‌دار بود .

مرحوم دکتر میر بافضائل‌اخلاقی ومقام علمی شخصیتی ممتاز و کم- نظیر بود و بگردن جامعه پزشکی ایران حقی عظیم دارد .

درگذشت‌دکترمیر موجب‌نهایت تاسف استو ما این ضایعه را به دانشگاهیان و جامعه پزشکی‌ایران و شاگردان و بستگان آن مرحوم صمیمانه تسلیت میگوئیم .

اطلاعات ۱۳۰۴

پنجشنبه
● ۱۳ ژوئن ۱۹۶۸
● شانزدهم ربیع‌الاول ۱۳۸۸
● شماره ۱۲۶۰۹
● سال چهل ودوم

در جلسه امروز مجلس شورایملی گفته شد

اجحاف «میدانداران» قابل تحمل نیست

ساعت ۹ صبح امروز جلسه‌علنی مجلس شورایملی بریاست مهندس ارفع (نایب رئیس) تشکیل شد.

ابتدا آقای محمد علی آموزگار نماینده بندر لنگه بعنوان نطق‌قبل از دستور صحبت کرد و گفت: بدنبال‌سیل ،زلزله شدیدی سواحل جنوبی ایران بخصوص لار وحومه آنرا دچار ضرر وزیانهای فراوان نموده است که لازم است جمعیت شیر و خورشید سرخ و دولت کمك های فوری باهالی سیل زده و زلزله‌ده جنوب بنماید.

● **اجحاف میدان**

آقای مهندس عترت نماینده جیرفت ابتدا مولود پیغمبر اکرم «ص» را بملت ایران تبریك گفت‌و سپس‌درباره احتیاجات‌حوزه انتخابیه خود صحبت کرد.

ناطق سپس از اجحافاتی که در «میدان بارفروشها» به کشاورز و مصرف کننده میشود، بحث کرد و از دولت خواست که در کار «میدان داران» ضوابطی بوجودآید.

آقای مهندس عترت گفت: هندوانه‌ای که من و شما کیلوئی ۳۵ ریال میخریم، میدان‌دار از کشاورز تولیدکننده‌اش کیلوئی پانزده‌شاهی میخرد و این اجحاف قابل تحمل نیست.

* **ابراز تاسف**

آقای ابراهیم پردلی نماینده‌زابل ابتدا از سوءقصدهائیکه درامریکا بجان رجال و مردان بزرك آن کشور شده است اظهار تاسف کرد وازدولت امریکا خواست که نسبت به حفظ جان «دوارد کندی» تنها بازمانده‌خانواده کندی نهایت‌مراقبت را بنماید.

ناطق سپس در باره لزوم حمایت کامل دولت از کشاورزان ازطریق خرید محصولات کشاورزی آنان را یادآور شد و گفت: دولت یا باید گندم زارعین را بخرد و یا اجازه صدور گندم بخارج از کشور را بدهد.

● **سازمانهای درمانی**

آقای دکتر محمد رضا عاملی تهرانی نماینده مهاباد در باره‌نظام پزشکی و مناسبات پزشك و مردم صحبت کرد و گفت:

امروز مردم‌ازسازمان های‌درمانی خواه دولتی‌وخواه خصوصی ناراضی هستند. حالا باید دیدکه آیا با تشکیل «نظام پزشکی» به این نابسامانیها میتوان خاتمه داد وآیا این‌مرجع‌خواهدتوانست به‌شکایات رسیده سریعا و دقیقا رسیدگی کند؟

شرط موفقیت نظام پزشکی در اینست که بتواند به واقعیت‌هاتوجه کند. وقتی نماینده مجلس که حقوقش یکی از حقوق های خوب این جامعه است، با مشکل‌پرداخت مخارج درمانی خانواده‌اش مواجه است، چطور میتوان قبول کرد که اکثریت مردم این کشور که ثلث و حتی یکدهم یك نماینده درآمد ندارند، بتوانند مخارج درمانی خانواده خودرا بپردازند.

بنا براین تنها راه موفقیت نظام پزشکی در اینست که در این کشور خدمات درمانی همگانی بوجود آید و کسانیکه درآمد کم دارند از پرداخت حق بیمه درمانی معاف باشند، ولی مثل همه افراد دیگر از درمان همگانی بهره‌مند گردد.

وقتی ما طبیب را با ۸۱۰ تومان استخدام میکنیم،نباید انتظارداشته باشیم که بوسیله آنها خدمات درمانی لازم را تامین کنیم. در شهر های‌دورافتاده و کوچك امکان زندگی برای اطبا وجود ندارد.

طبیب های جوان ناچارند علاوه بر خدمت در سازمان های دولتی در اطراف تهران مطب دایر کنند تاچند صد تومانی هم از این راه بدست آورند و چه بسا که در این راه جان خود را فداکنند.

* **انحصار**

چرا میخواهند با اعتبارات‌دولت بعده معدودی وام بدهند که«گروه پزشکی» بوجود بیاورند و این تاسیسات درمانی مورد استفاده‌عده معدودی از افرادکشور قرارگیرد و اکثریت امکان استفاده از آنرا نداشته باشند.

چرا میخواهندانحصار بوجودآورند؟ این تنها نتیجه سرمایه گذاری دولت در امر درمانی خواهد بود. این طرز کار صحیح نیست .باید کاری کرد که همه مردم از درمان همگانی بهره‌مند شوند، نه اقلیت پولدار.

روابط مردم‌و پزشك‌وقتی اصلاح خواهد شد که حکومت مردم را توانائی بدهد که امکان پرداخت مخارج درمانی را داشته باشد وبه پزشکان مملکت قدرت و وسیله دهد که بتواند علم و دانش‌خودشان رادر راه درمان مردم‌بکاربرند.

* **در دستور**

در این موقع مجلس واردستور شدوچندلایحه دولت‌مطرح وتصویب گردید.

در این جلسه آقای قوام صدری معاون پارلمانی وزارت دارائی لایحه بودجه سال ۴۷ سازمان شاهنشاهی و معاون وزارت تولیدات کشاورزی و مواد مصرفی لایحه مربوط به اساسنامه سازمان گوشت را تقدیم داشت.

* **طرح سئوال**

در این موقع سئوال آقای پردلی از وزارت تولیدات کشاورزی ومواد مصرفی درباره کارخانه شیر پاستوریزه زابل مطرح شد و آقای رهبری معاون پارلمانی‌آن وزارتخانه به این سئوال پاسخ داد ولی‌نماینده سئوال کننده قانع نشد و سئوال وی برای رسیدگی به کمیسیون تحقیق ارجاع شد.

فرمانداری زنجان
به‌یك قریه منتقل شد

بدستور وزیر کشور فرمانداری زنجان به دهکده شناط منتقل شد و واحد های اداری و فنی و مالی و اجرائی فرمانداری درهمین قریه‌زیر چادر مستقر گردید.

قریه شناط درنزدیکی ابهرواقع است‌و براثرجریان‌سیل ویران‌شده است. طبق دستور وزیر کشور تا پایان اجرای طرح های آبادانی‌قریه مزبور، فرماندار و کادر فرمانداری درهمین منطقه وظایف خود را انجام خواهد داد و بوضع آسیب‌دیدگان و سایر اقداماتی که در این زمینه بعمل می‌آید نظارت خواهند کرد.

درگذشت دکتر میر

امروز با نهایت تاسف اطلاع حاصل کردیم که‌آقای دکتریوسف میر که‌ازبنیان‌گذاران جراحی‌نوین درایران بوده است بدرود حیات گفت.

مرحوم دکتر میر درسال ۱۲۶۰ شمسی درایران متولد شد و پس‌از تحصیلات متوسطه‌به لوزان سوئیس رفت‌و تحصیلات پزشکی‌را درسال ۱۹۱۴ در آن شهر بپایان رسانیده

بقیه‌در صفحه ۳۱

ضیافت بافتخار رئیس ستاد ارتش هند

دیشب از طرف تیمسار ارتشبد دکتربهرام آریانا رئیس‌ستادبزرك ارتشتاران ضیافتی بشام به‌افتخار تیمسار ارتشبد کومارامانگلام‌رئیس ستاد ارتش هند و بانو وهمراهان دریاشگاه افسران ترتیب داده‌شده بود.

دراین میهمانی جمعی از مقامات مملکتی وامرای ارتش شاهنشاهی باپانوانشان‌حضورداشتند.

نثار تاج گل

ساعت ۱۰ بامداد امروز آئین نثار تاج گل‌به‌آرامگاه اعلیحضرت رضا شاه کبیر از سوی ژنرال «کمادا مانگالام» رئیس ستاد کل ارتش هند وبانو وهمراهان‌برگزار گردید.

ساعت ۸ وچهل دقیقه بامداد امروز نیز رئیس ستاد کل ارتش هند در ستاد بزرك ارتشتاران از تیمسار ارتشبد دکتر بهرام‌آریانا رئیس ستاد بزرك ارتشتاران دیدن نمود.

کاشی سعدی
مهندسین کاشی سعدی را ترجیح میدهند

ایران پیما
اطلاعیه
سرویس ایران پیما با اتوبوسهای آخرین سیستم در خط کرمان-یزد افتتاح گردید
نمایندگی کرمان - فلکه مستانیه تلفنهای ۲۱۵۱ و ۳۳۵۴ کوچکی
تهران - خیابان فردوسی اول سوم اسفند تلفنهای ۳۳۱۷۵۶ و ۳۳۶۳۶۴
خیابان امیرکبیر تلفنهای ۳۰۲۱۷۲ - ۳۰۲۱۷۳ - ۳۳۷۵۷۸
۱_۵ آ_۱۶۰۱۸

وانت جمس
از کلیه خریداران محترم وانت جمس که‌حواله‌تحویل آنرا دردست دارندخواهشمنداست برای تحویل‌گرفتن‌وانت به‌قسمت‌سرویس شرکت‌تلفن ۷۷۲۸۶۶ واقع در جاده قدیم شمیران بین‌ایستگاه چالهرز و قلهك‌ویااداره‌مرکزی‌واقع‌در خیابان قزوین‌عمارت‌کاوه تلفن ۹۰۳۶۱ مراجعه‌فرمائید.
ضمنا خریداران محترم توجه داشته باشندکه‌وانتهای نامبرده رابابخاری و فندك و لاستیك یدك‌تحویل‌بگیرند.
آ_۱۵۵۲ شرکت سهامی ایران جمس

دومین شماره مجله کارگران
بامداد روز یکشنبه ۲۶ خردادماه انتشار مییابد ۱_۴

باغ گلستان تقدیم میکند
کنسرت دوشیزه ناهید خواننده ترانه‌های محلی و برنامه کمدین معروف رادیو و تلویزیون فکور جدی رقص و آواز محلی تروپ گرگامی ودهها برنامه‌های هنری بانضمام فیلم رنگی گوهرشب چراغ آ_۱۵۷۹۰
درباغ‌گلستان سه راه سلسبیل تلفن ۹۳۲۶۷

ارج ARJ
شماره‌های تلفن جدیدشرکت سهامی ارج - کیلومتر ۱۲ جاده کرج
دفاتر مرکزی
۹۵۴۹۱۷ ۹۵۴۹۱۸
۹۵۱۳۱۷ ۹۲۹۴۹
۹۵۲۹۳۳ ۹۵۲۹۳۴
۹۱۴۲۸ ۹۰۲۳۸
۹۱۵۶۰ ۹۴۲۱۸
۹۵۴۷۱۳ ۹۵۳۸۷۰
۹۵۲۰۵۸ ۹۲۵۲۴
۹۵۳۸۶۰
سرویس - تعمیرات و قطعات یدکی
۹۵۴۹۹۲ ۹۵۴۹۹۳
۹۵۰۷۲۴ ۹۵۴۹۹۷
۹۵۱۳۱۸

کریستیان فراس
CHRISTIAN FERRAS
ویولونیست مشهور
بهمراهی ارکستر مجلسی تلویزیون ملی‌ایران
تالار رودکی
دوشنبه ۲۷ خرداد ساعت ۸ر۳۰ بعدازظهر
قیمت بلیط: ۳۰۰ ریال ۲۰۰ ریال
۱۰۰ ریال ۵۰ ریال
محل فروش بلیط: گیشه تالار رودکی - تلویزیون ملی ایران (جاده پهلوی- خیابان جام‌جم)- قسمت‌بازرگانی تلویزیون ملی‌ایران (خیابان تخت جمشید، روبروی‌سفارت آمریکاشماره ۳۶۵طبقه‌دوم)- محل انجمن فیلارمونیك‌تهران خیابان ارفع شماره ۲۰ (مخصوص اعضاء) برای دانشجویان نصف قیمت.
آ_۱۵۲۶۲ ۱_۳

بزرگترین تولیدکننده لباس درایران
جنرال‌مد
تقدیم میکند.
مخصوص تابستان خانمها:
لباس گلدار ابریشمی محصول سویس وفرانسه ۶۵۰ ریال
« ساده‌کتان محصول‌فرانسه وانگلیس ۹۰۰ «
« دانتل ازپارچه ترویرا ۹۹۰ «
« تریکو ازجنس «سیبیولا» ۱۰۵۰ «
« تریکو از جنس ترویرا ۱۱۵۰ «
دوپیس‌گلدار و ساده سویسی ۱۲۵۰ «
« کتان ساده فرانسوی ۱۴۵۰ «
شلوار آمپرمابل رنگهای مختلف ۲۴۰ «
دامن آمپرمابل رنگهای مختلف ۲۴۰ «
انواع لباس دریا - انواع‌زیرپوش‌و شورت - انواع‌کرست وبند جوراب وبسیاری پوشاك جالب دیگر
پارچه‌ها عالی - استیل‌ها جدید - قیمتها مناسب
برای بهترپوشیدن جنرال‌مدرا انتخاب‌کنید.
کوچه برلن

سرویس سیار اتومبیل‌های پیکان
قابل‌توجه دارندگان پیکان
سازمان تعمیرگاه‌های ایران ناسیونال برای‌رفاه صاحبان محترم اتومبیل پیکان سرویس سیاری دائرنموده‌است‌که درتمام مدت شبانه روز درخدمت دارندگان‌محترم پیکان‌و آماده‌هرگونه‌کمك‌میباشد. شماره‌تلفنهای ۹۵۳۱۴۵ و ۹۱۹۸۱ درتمام ساعات، منتظر دریافت‌نشانی شما و فرستادن سرویس سیار است.
آ_۱۵۶۰۴

HAWI LUX هاویلوکس
معتبرترین نام‌در صنعت رنگسازی

جرثقیل‌های ۱۵ الی ۲۵ تن گردون
برای فروش و کرایه موجود است طالبین می‌توانند به تلفن های ۵۷۵۶۲ و ۵۲۲۷۴ تهران و ۴۸۷۴ اهواز محمد مقیمی‌زاده تماس حاصل فرمایند.

ناهارفردا جمعه‌در سلف سرویس فروشگاه بزرگ ایران
باقلا پلو باگوشت
بره و زرشك پلو
با مرغ
وچلو خورشت جوجه‌کاری با سایرغذاهادر سلف‌سرویس فروشگاه بزرك ایران.
فروشگاه جمعه ها تا اطلاع ثانوی تعطیل است.
آ_۱۵۷۹۲

باغ در شهر کرج
شرح در صفحه نیازمندیها
آ_۱۵۷۶۴