اطلاعات

۲۴ صفحه

یکشنبه ۲۶ خردادماه ۱۳۴۷ . . . . . شماره ۱۲۶۱۱
. . . . . سال چهل ودوم . . . . . تکشماره ٤ ریال

دانشگاه شیکاگو از شاهنشاه تجلیل کرد

● شاهنشاه در دانشگاه شیکاگو فرمودند : نظام شاهنشاهی ایران در خدمت مردم این کشور است

* شیکاگو به شاهنشاه لقب افتخاری همشهری داد

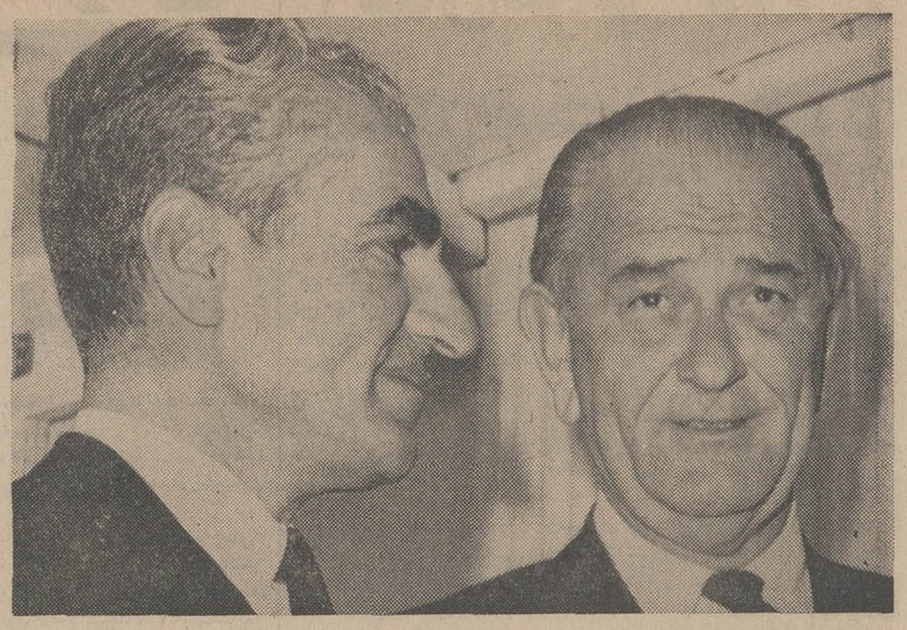

شاهنشاه در کاخ سفید ـ رهبران ایران وامریکا در سفرغیر رسمی اخیر شاهنشاه بایالات متحده‌پیرامون مسائل جهانی ومورد علاقه دو کشور گفتگوهائی بعمل آوردند .

پرزیدنت جانسون رئیس جمهوری امریکا برای شخصیت جهانی شاهنشاه و احاطه معظم‌له به امور بین‌المللی اهمیت فوق‌العاده قائل بوده وند چند سال گذشته بار ها شخصیت شاهنشاه‌را مورد ستایش قرارداده‌اند .

مطبوعات ایالات متحده نیز مناسبات رهبران ایران و امریکارا مناسباتی سرشار از روح دوستی‌و همکاری ذکر کردند .

● * سفر غیررسمی شاهنشاه به آمریکا پایان یافت و معظم‌له عصر امروز به‌رم تشریف فرما میشوند

بقیه در صفحه بیست‌ویکم

تغییرات جدید لایحه نوسازی وعمران شهری

ارتفاع ساختمانها بانظر شهرداری تعیین میشود

* ده درصد بهای املاك بلاصاحب بمصرف نوسازی شهر میرسد

* انجمنهای شهر اختیار دارند تا ۱۵۰۰ ریال عوارض را ببخشند

● ماموران ممیزی باحضور نماینده دادستان میتوانند وارد مستقلات اشخاص شوند

* شهرداری می تواند تاسه سال فعالیت ساختمانی یك منطقه را ممنوع‌سازد

در صفحه بیست‌ویکم

وزارت آموزش‌و پرورش‌اخطار کرد

شهریه مدارس‌ملی نباید اضافه شود

* اسم‌نویسی‌درهرمدرسه‌ملی که شهریه یاخرج ایاب‌و ذهاب را اضافه کند، زیر نظر وزارت آموزش و پرورش انجام میگیرد

در صفحه بیست‌ویکم

باوجود رفع‌خطر برخورد سنك آسمانی با زمین:

هیپی‌ها حاضر نیستند به‌شهر برگردند

هیپی ها از دولت خواستند که‌مقداری‌زمین کشاورزی دراختیارآنها بگذارد .

درصفحه۳

براساس مذاکرات جدید ایران وشوروی :

قرارداد توسعه ذوب‌آهن بامضاء میرسد

* ایران وشوروی‌یك‌قرارداد جدید بازرگانی برای‌مدت چهار سال امضاءخواهند کرد

* اعتبار جدید شوروی که بایرا نداده میشود حدود ۲۵۰ میلیون دلار است

* اسکاچکف و همراهان پیشرفت های ذوب آهن را ستودند

بقیه در صفحه‌چهارم

شرایط شرکت مشمولین دیپلمه درکنکور

ازطرف وظیفه عمومی اعلام میشود

تاکنون گروه کثیری از جوانان دیپلمه برای شرکت در کنکور دانشگاهها ثبت نام کرده‌اند ،برای اگاهی جوانان دیپلمه از شرایط معافیت تحصیلی و شرکت آنان‌در کنکور ودانشگاهها قرار است از طرف‌وظیفه عمومی اعلامیه‌ای انتشار یابد دراین اعلامیه شرایط شرکت دیپلمه‌ها درکنکورها از طرف‌وظیفه عمومی اعلام خواهدشد .

درحال حاضر گروهی ازدیپلمه‌ها هستند که طبق مقررات مجاز به ادامه تحصیل نیستند چون‌وضع‌نظام وظیفه آنان روشن نیست .

برك معافیت

منطقه‌وظیفه عمومی تهران امروز اعلام کرد که مشمولین عادی۱۳۱۲ تاپایان ۱۳۲۲بادردست داشتن۲برك رونوشت شناسنامه‌و ٦قطعه عکس میتوانند جهت دریافت برك معافیت دائم‌خوداقدام کنندواینگونه‌مشمولین اگر برای دریافت برك معافیت خود به‌حوزه مربوطه در شهرستان محل تولد خود مراجعه کنند زودترموفق بدریافت برك معافیت دائم خواهند شد.

من ازپاریس میآیم...

احمد شمیدی ،سردبیر ژورنال‌دوتهران ،که از آغاز بحران اخیر فرانسه درپاریس اقامت داشته و از نزدیك جریان وقایع را بررسی کرده، مشهودات‌خودرا توام‌باتجزیه‌و تحلیل حوادث از امروز طی چند مقاله از نظر خوانندگان می گذراند .

مرکز صنایع کوچك دستی دریك ساختمان٦طبقه متمرکز خواهدشد

در صفحه بیست‌ویکم

اگرآلمان شرقی به‌بحران برلن پایان ندهد

آلمان غربی احتمالا بسلاح اتمی مجهز میشود

هزاران اتومبیل دیروز مورد بازرسی ماموربن آلمان‌شرقی قرارگرفت

دین راسك یادداشت اعتراضی در موردبحران برلن به معاون وزارت خارجه شوروی داد

درصفحه ۲

بحران برلن پیش‌از پیش‌شدت میبابد این، بحران که بر اثر تعیین مقررات تازه ازجانب آلمان‌شرقی درمورد ورود اتباع آلمان غربی به برلین غربی بوجود آمده کم کم بصورت یك مسئله بین‌المللی درمی آید وپای کشور های بزرك شرق وغرب بسرعت به آن کشیده می شود . در حال حاضر بحران روی زندگی عده زیادی از مردم که بین آلمان‌غربی و برلین غربی رفت وآمد می کند تاثیر گذارد و کار آنها را با اشکال روبرو ساخته است . دراین عکس دیده می شود که چگونه تعداد زیادی اتومبیل در شاهراه بین آلمان غربی‌و برلن غربی‌در انتظار صدور اجازه مقامات کمونیست آلمان شرقی هستند .

درسمت راست عکس مجسمه خرس که سمبل شهر برلین‌است نیزدیده می شود .

عکس‌رادیوئی اطلاعات

ازاواخر سال جاری

گازمایع دولتی بباز ارمیآید

باعرضه‌گاز دولتی، قیمت‌گاز درتهران پائین می‌آید

● شرکت‌ملی‌گازبرای‌توزیع گاز در تهران‌دستگاههای مجهزی خریداری کرد

* مقررات خاصی از نظر توزیع گاز و امورحفاظتی آن تهیه و تنظیم خواهد گردید

شرکت ملی گازبرای توزیع گاز درتهران ، سفارش دستگاههای مجهز و مدرنی را بخارج داد و تا آخرسال جاری واحد توزیع‌شرکت ملی گاز بامجهزترین وسایل‌آماده توزیع گاز خواهد شد. برای این شرکت‌کامیونهای‌مخصوصی‌سفارش داده شده که همه‌مجهز به تلفن بیسیم میباشند، بطوریکه تقاضای تلفنی مشتری در همان لحظه به درتهران ، سفارش دستگاههای نزدیك‌ترین کامیون اطلاع‌داده‌شده وپس از چند لحظه سیلندر گاز تحویل متقاضی خواهدشد .دستگاه بزرك گاز پرکنی سیلندر شرکت ملی گاز ، تمام سیلندرها را بطور خودکار پر خواهد کرد، بطوریکه میزان گاز قابل کم و زیاد شدن نخواهد بود.

بقیه در صفحه‌چهارم

اولین پارتی صادراتی اتوبوسهاومینی بوسهای ساخت‌کارخانجات ایران ناسیونال :

عازم رومانی شد

بامداد روز شنبه بمناسبت‌صدور اولین پارتی اتوبوسهاومینی‌بوسهای ساخت کارخانجات ایران‌ناسیونال مراسمی در محل کارخانه‌برگزار شد .

در این مراسم نماینده کارخانجات ایران ناسیونال خطاب بهیئتی که از کشور دوست ما رومانی برای تحویل اتوبوسها و مینی‌بوسها بایران آمده اظهار داشت :

ـپس از انقلاب سفید شاه و مردم . باتوجهات خاص شاهنشاه آریامهر ، در کلیه شئون مملکتی تحولات و دگرگونی های بزرگی روی داد . یکی از ثمرات انقلاب سفید ، تحرك در صنایع ملی و بوجود آمدن کارخانجات صنعتی متعدد وبکارگماردن‌هزاران مهندس تحصیلکرده ، متخصص و کارگر بود . کارخانجات صنعتی ایران ناسیونال با الهام از نیات شاهنشاه آریامهر وباپشتیبانی همه‌جانبه‌ملت ایران آنقدر گسترش یافت که علاوه برساخت اتوبوسها ، مینی‌

بقیه در صفحه بیست‌ویکم

فعالیت شرکت های وابسته نفتی درخلیج فارس

سخنگوی شرکت‌ملی‌نفت‌ایران، اظهار داشت که عملیات شرکت های وابسته نفتی در خلیج فارس طبق برنامه تنظیم شده ، پیش می رود . شرکت نفت لاوان (لاپکو) قرار است،محصولات میدان‌ساسان واقع در حوزه فعالیت خویش را تا ماه مرداد روانه بازارهای جهان سازد.شرکت نفت‌بین‌المللی دریائی ایران (ایمینوکو) نیزسرگرم‌توسعه میدان نفتی «رستم» است و بدین منظور طرح لازم را تهیه ووسایل مورد نیازراسفارش کرده است .

شرکت نفت ایران و ایتالیا (سیریپ) هماکنون مشغول تهیه طرح توسعه و سرمایه گذاری جهت استفاده از میدان جدید نفتی نوروز است .

سخنگوی شرکت ملی نفت ایران اضافه کرد که بهره‌برداری‌ازمیدان های بهرگانسر (سیریپ)و داریوش و کوروش (یان‌امریکن)نیزهمچنان ادامه دارد .

مغازه بامحل فوق‌العاده درصفحه نیازمندیها

آ ـ ۱٦۰٦٤ ۱ ـ ۲

تشکر

درهفته‌گذشته تیغ‌پرما ساخت‌ایران‌درشهرستان های مرند ـ خوی ـ ماکو ـ شاهپور . به بازار عرضه شد ومورد استقبال فراوان قرار گرفت . بمناسبت احساسات قابل تقدیس اهالی محترم شهرستانهای فوق‌الذکر و بمناسبت استقبال کم‌نظیری‌که درمدت پخش دیده شد لازم میدانیم صمیمانه ترین مراتب تشکر را تقدیم داریم .

شرکت سهامی پرما

استودیو فیلمبرداری میثاقیه

با کمال افتخار باطلاع‌هم‌میهنان گرامی که‌همواره پشتیبان و مشوق صنعت سینمای ایران بوده و آنرا تقویت نموده‌اند ، میرساند : ازاول فصل سینمائی امسال (شهریورماه ٤۷) فیلمهای‌زیر که از بهترین آثار استودیو میثاقیه محسوب می گردد در بزرگترین گروه سینمائی پایتخت و سینماهای درجه لوکس شهرستان ها به ترتیب به روی پرده می‌آید.

۱ـ سلطان قلبها
۲ـ دزد سیاهپوش
۳ـ مردحنجره‌طلائی
٤ـ داستان‌یك‌عشق
۵ـ روسبی
٦ـ قاتلین هم گریه می‌کنند
۷ـ تاکسی عشق
۸ـ شهر گناه
۹ـ گاهی دروغ شیرین است
۱۰ ـ آدم وحوا

باشرکت : فردین ـ آذر شیوا ـ همایون ـ بهمنیار ـ ویکتوریا
کارگردان : فردین

باشرکت : بهروز وثوقی ـ پوری بنائی ـ بوتیمار ـ کتایون‌وظهوری
کارگردان : امیر شروان

باشرکت : اکبر گلپایگانی ـ سهیلا ـ همایون ـ پیشوائیان
مهین مسعودی سازنده : مهدی میثاقیه

باشرکت : بهروز وثوقی ـ پوری‌بنائی ـ آنوش
کارگردان : ساموئل خاچیکیان

باشرکت : آذرشیوا ـ بیك ایمانوردی
کارگردان : عباس شباویز

باشرکت : آذرشیوا ـ ایرج رستمی ـ جمشیدمهرداد
کارگردان : بهادری

باشرکت : وحدت ـ سهیلا ـ بهمنیار
کارگردان : وحدت

باشرکت آذرشیوا ـ کتایون ـ قائم‌مقامی ـ سعیدکامیار
کارگردان : محمدعلی زرندی

باشرکت : بهروز وثوقی ـ پوری‌بنائی ـ بوتیمار ـ پیشوائیان
کارگردان : بهادری

باشرکت : امامعلی حبیبی ـ فریبا حاتمی (سینماسکوپ‌ـرنگی)
کارگردان : ساموئل خاچیکیان

اطلاعیه فروشگاه ایرانیت چالوس

آ ـ ۱٦۵۱٦ درصفحه آخر

خیاطخانه‌ویلسن

واقع درخیابان‌نظامی‌عباس‌آباد

احتیاج به چند کارمند دوشیزه یا بانوی تحصیلکرده دارد . حق تقدم با کسانی است که بزبان انگلیسی یافرانسه آشنائی داشته باشند.

مدیر دوزندگی ویلسن ـ محمود خدادوست ـ

تلفن : ۷٦۳۷۹٦ آ ـ ۸٦۰۵

آگهی مسابقات ورودی دانشگاه تهران مردادماه ۱۳۴۷

درصفحه ۱۵

باشرکت درانتخابات شوراهای داوری تهران هموطنان خودرا بیش از پیش از نتایج ثمربخش انقلاب شاه و مردم برخوردار سازید

سرمقاله

دنیای بیمار قرن بیستم

«در آغاز قرن گذشته ، شاعر بزرگ انگلیسی ساموئل تایلر کلریج گفت:

اعلا حد ارتقاء بشری ،

اینست که بدانیم :

ما اجزای یك كل اعجاب انگیز میباشیم !

ولی آیا وجدانا میتوانیم قبول کنیم که آن‌فرد مرفه ، تندرست، سیر و باسواد بشری بااین آدم ناتوان ، گرسنه و بیسواد هردو عضو متساوی‌الحقوق یك واحد هستند ؟ اینست دورنمائی که یك فرد باحسن‌نیت در یك نظر کلی بسطح بین‌المللی جامعه بشری در مقابل خود می‌بیند».

این قسمتی از سخنان شاهنشاه ماست در دانشگاه‌هاروارد . سخنانی که نه فقط توضیح دکترین یکی از رهبران برجسته قرن بیستم درباره انسان این عصر ومسائل‌زندگی او شمرده‌میشود، بلکه درحد خود ادعانامه مستند و مستدلی است‌بر ضد روابط غیر عادلانه جوامع و افراد بشر در قرن بیستم .

پشت تریبون دانشگاه هاروارد ، شاهنشاه ایران را درکسوت مدافع وسخنگوی اکثریت عظیمی از مردم روی زمین ، زردها، سیاهان وسفیدها می‌بینیم که صرفنظر از اختلاف رنك پوست و زبان و مذهب و ملیت خود، در یك صف یعنی صف محرومان قرار گرفته‌اند و هرجا که هستند در وجوه گوناگون محرومیت ، محرومیت از وسایل وموجبات یك زندگی شایسته وفراخور قرن حاضر ، وضعیتی مشابه و رنجی مشترك دارند.

در شماره گذشته ، قسمتهائی از سخنان شاهنشاه راموردبحث وبررسی قرار دادیم ولی اهمیت موضوع بیش از آنست که دریك مقاله بتوان حق چنین خطابه پر مغز و جامع‌و شاملی را ادا کرد. شاهنشاه ، هنگامی که از جهان پرآشوب قرن بیستم و فجایع‌و دشواری‌هایی که علیرغم ارتقاء بشر بعالیترین‌مراحل پیشرفت‌علمی وصنعتی‌همچون‌زنجیر محکمی پای بشر این عصر را بسته‌و مانع از پیشروی نوع بشر بسوی یك زندگی منزه و مرفه و مبتنی بر معنویت وروحانیت میشود، سخن میرانند بجای آنکه مطابق‌مرسوم ازیك سیستم خاص سیاسی یا اقتصادی بعنوان علت‌العلل این آشفتگی یادکنند ویاآنکه رژیم وسیستم خاصی‌رابعنوان چاره‌ساز دردهای انسان این عصر برشمرده در باغ سبزی بمردم مضطرب ونومید ارائه دهند، جهان قرن بیستم رایك دنیای بیمار تلقی کرده بادید حکیمانه‌ای به‌تفحص و تشخیص ریشه‌های بیماری میپردازند ومیگویند : «اگر اجتماع امروزی ما از گذشته مضطرب‌تر و آشفته‌تر است برای اینست که در عین آنکه بدردهای خودپی برده بدین حقیقت نیز پی‌برده است که هیچ‌یك ازین دردهااجتناب ناپذیر نیستند . ولاجرم باید بعنوان یك بیماری راه درمان را جستجو کرد. نگرانی و اضطراب بشر امروز در واقع محرك‌آن تلاش مقدسی است که باید جامعه انسانی را در زمینه‌اجتماعی نیز مانند زمینه جسمانی بصورت جامعه‌یی تندرست درآورد .اما متاسفانه این تلاشها همیشه صورت سنجیده و منطقی ندارد و دربسیاری مواردبصورت‌عصبانیهاوخشونت‌هابا بصورت‌سرخوردگی‌ها وواکنش‌های منفی بروز میکند. این عکس‌العمل‌ها منعکس کننده این حقیقت است که این افراد ازهرزاویه‌ای بجامعه مانگاه‌کنند آنرا جامعه‌یی بیمار خواهند یافت . فی‌المثل در عالیترین‌سطح ، یعنی سطح جهانی یك جامعه بشری را می‌بینند که قانونا واخلاقا همه افراد آن باحق مساوی بدنیا آمده‌اند ولی عملا در آن عده کثیری از گرسنگی میمیرند و عده قلیلی نمیدانند از فرط سیری چه کنند. دنیائی رامی‌بینند که بین یکعده ملل مرفه ویك عده خیلی زیادتر ملل فقیر تقسیم شده است. دنیائی که در آن‌عایدی ملی پنجاه درصد جمعیت جهان فقط ده‌درصد عایدی جهانی است ودر مقابل عایدی ملی چهار درصد ازهمین‌جمعیت‌چهل‌درصد عایدی جهانی . دنیائی که در آن برای صدها میلیون مردم گرسنه. مسئله اصلی مسئله مرك و زندگی است»...

شاهنشاه به‌آمار وارقام رسمی و معتبر بین‌المللی درباره فقر ، درباره بیماری ، درباره گرسنگی ، درباره بیسوادی و مشکلات دیگری که همچون میکرب‌های موذی در زندگی بشرقرن بیستم ریشه دوانده و دنیای ما را بصورت یك دنیای بیمار درآورده‌است، استناد و اضافه میکنند : «ترازنامه مجموع این آمارها و این واقعیت‌ها چه نشان میدهد ؟در یکطرف یك عده از مردم جهان را که از رفاه اقتصادی ، از بهداشت کامل ، از غذای خوب ، از دانش پیشرفته ، از سطح زندگی‌عالی برخوردارند ودر طرف‌دیگر توده عظیم مردمی دیگر را که بافقر ، گرسنگی ، بیماری ،جهل وسطح زندگی کمتر از حداقل لازم دست بگریبانند »!

وشاهنشاه ایران، دربشت تریبون‌دانشگاه هاروارد، برای‌شکستن این دیوار بی‌عدالتی و تبعیض که میان دو گروه از ملل عالم ، گروه محروم و گروه متنعم، سربفلك کشیده است وهر روزبر ارتفاع وطول وعرض آن‌اضافه میشود صلادر میدهند . صلای عدالتخواهی .صلای مبارزه منطقی با توزیع بی‌منطق امتیازات‌و امکانات و ثروت‌های طبیعی بین توده‌های بشر که:«همه‌آفریدگان یك خدایند» ولی با این وضع : «آیابراستی میتوان گفت که‌دسته دوم نیز از همان افراد انسانی هستند که خداوند آنها را اشرف مخلوقات نامیده است»؟!

شایعه کودتا در ویتنام جنوبی

عده‌ای از وزرای کابینه ویتنام جنوبی بطرفداری از کائوکی استعفاء دادند

گفته میشود بزودی‌ارتش بنفع کائوکی کودتا میکند

سایگون- آسوشیتدپرس - صبح شنبه باردیگر ویت‌کنگها به سایگون وحومه آن حمله کردند در حالیکه درشمال سایگون ضمن نبردی بین تفنگداران امریکائی وقوای ویتنام شمالی که ٤ ساعت طول‌کشید ٥٤ نفر از سربازان‌کمونیست کشته شدند .

منابع امریکائی میگویند بیش‌از ده هزار سرباز کمونیست دراطراف سایگون متمرکز شده اند تلفات وارد برامریکائیان‌دراین نبردسبك‌توصیف شده است .

بعداز سه روز آرامش نسبی‌دوشب پی‌درپی‌است که ویت‌کنك‌ها حملات خودرا به سایگون از سر گرفته‌اند .

هواپیماهای ب- ٥٢ امریکائی برای سرکوب کردن قوای ویت-کنك در اطراف سایگون بین ۲تا۸ میلیون تن مواد منفجره در اطراف سایگون فرو ریخته‌اند در ٤٨ساعت روز جمعه و شنبه این هواپیماها که هریك قادر به حمل ۳۰ تن بمب است ۱۱ ماموریت جنگی علیه مواضع ویت‌کنك انجام‌دادند .هفت تا از این ماموریت‌ها بصورت‌خراب کردن جاده‌های اطراف سایگون بوده است تامانع‌پیشروی ویت‌کنك ها شوند .

اما علیرغم این حملات شلیك‌هر روزه ویت‌کنك‌ها با راکت وخمپاره به‌سایگون ادامه دارد.

پلیس ویتنام مدعی است‌اعلامیه‌هائی پیدا کرده که در آن ویت‌کنك‌ها گفته‌اند تا ۱۰۰ روز به‌سایگون حمله خواهند کرد.

ضمنا امروز در نبرد شدیدی که بین تفنگداران امریکائی وسربازان ویتنام شمالی دراطراف خه‌سان درگرفت۱۸۱سرباز کمونیست کشته شدند در دوماه‌اخیر این سخت‌ترین جنگ اطراف خه‌سان بوده است امریکائیها ۱٦ کشته و ٦۱ زخمی دادند .

روز شنبه ناوشکن «چندلر»امریکا ویك‌ناوشکن‌استرالیائی‌باآتشبارهای ساحلی ویتنام شمالی به‌تیراندازی متقابل پرداختند یك سخنگوی امریکائی اعلام کرد پس از مدتی نبرد آتشبارهای کمونیست خاموش شدند.

همزمان باشدت نبرد درسایگون وخه‌سان نمایندگان امریکا وویتنام شمالی وارد ششمین هفته مذاکره خود شدنددرحالیکه منابع‌امریکائی از شدت جنك در ویتنام جنوبی اظهار نگرانی میکنند و میترسند که این وضع برجانسون فشاروارد آورد و اورا به‌اتخاذ تصمیمات تندو تیز وادارد.

از جمله این تصمیمات ممکن است کامل‌کردن بمباران ویتنام شمالی و هدف قرار دادن مجدد مناطق هانوی و هایفونك باشد.

*** کودتا**

- چندتن از وزیران کابینه ویتنام جنوبی تهدیدبه استعفا کرده‌اندتا قدرت سیاسی «کائوکی» معاون رئیس جمهوری‌راباو برگردانند . ضمنا در سایگون شایع شده که طرفداران کائوکی در صدد کودتا هستند.شایعه کودتاتوسط عده‌ای‌از طرفداران‌نظامی کائوکی‌باحرکت نیروهای نظامی‌دراطراف کاخ‌ریاست جمهوری‌تقویت‌شده ممکن‌است‌این حرکات ارتباطی‌بامخالفت«ون تیو» و«کائوکی» نداشته باشدو صرفا برای دفاع در برابرویت کنك‌باشد.

مقامات دولتی گفتند هیچ وزیری تاکنون عملا‌استعفانداده‌است‌شایعه کودتا آنقدروسیع‌شده که کائوکی ضمن مصاحبه‌ای این شایعات را رد کردو بیهوده گوئی نامید.

از طرف دیگر«ون تیو» به‌پلیس خود دستور داده که او را ازرفت وآمد هاوتماس های کائوکی‌مطلع سازند کائوکی یك هفته‌است که در پایتخت نیست‌وظاهرا در ویلای خود در کنار دریا، در«نهاترانك» استراحت میکند.

یك خبرحاکی‌است که وزرای کشاورزی ودفاع استعفا داده‌اندو فرمانده منطقه چهارم نظام به‌نام ژنرال «نگون‌دوك‌تانك» استعفا داده‌است آنچه مسلم است‌برخورد شدیدی بین«ون‌تیو»رئیس‌جمهوری و کائوکی وجود دارد احتمالا در آینده نزدیك معلوم خواهدشد قوای کدام بردیگری میچربد.

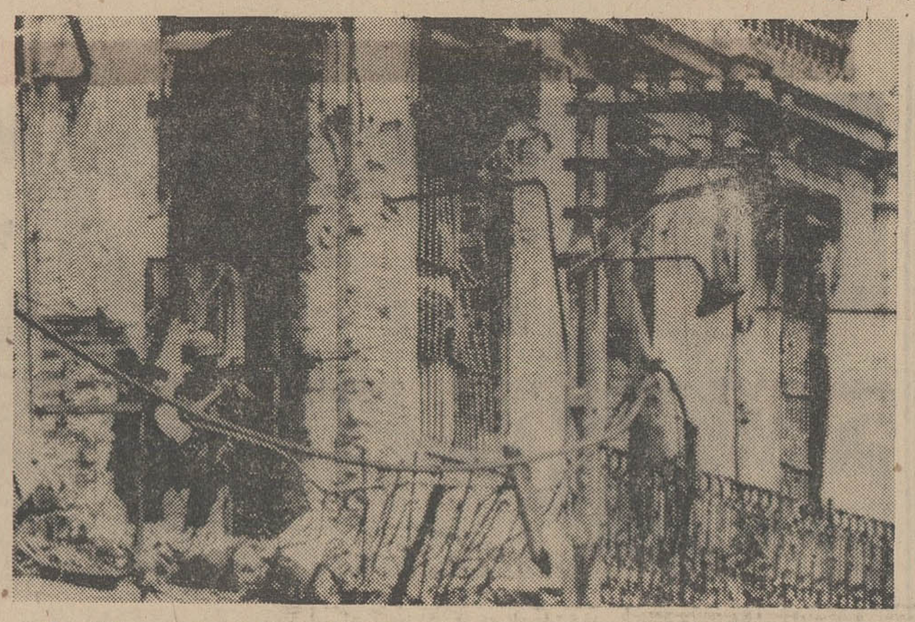

منظره یك خانه از خانه های سایگون پس‌ازحملات‌موشکی‌اخیر ویت کنك بر«شولون»منطقه‌چینی‌نشین سایگون از این خانه چیزی باقی نمانده است.

در عکس یك سرباز ویتنامی دیده می شود که از بالکن‌ویرانه ساختمان بطرف دشمن شلیك می کند .

اگرآلمان شرقی به بحران برلن پایان ندهد احتمالا :

آلمان‌غربی بسلاح اتمی مجهز میشود

واشنگتن - آسوشیتدپرس - رویتر - دین‌راسك وزیر خارجه امریکا یادداشت اعتراضی تسلیم کوزنتسف معاون وزارت خارجه شوروی‌کرد در این یادداشت به محدودیت هائی که از طرف آلمان شرقی در مورد دسترسی به برلن غربی ایجاد شده اعتراض گردیده است .

سه دولت غربی دولت‌شوروی‌را به عنوان متفق چهارم زمان جنك خود مسئول آزادی رفت و آمد به برلن غربی‌میدانند دیروز دولت انگلیس یادداشت مشابهی‌به‌دولت شوروی تسلیم کرده بود .

دیروزبا شروع تعطیلات‌آخر هفته هزاران اتومبیل اهالی برلین غربی که می خواستندبه آلمان غربی‌بروند . مورد بازرسی پلیس آلمان شرقی قرار میگرفتند در نتیجه راه اتوبان برلن غربی به آلمان غربی بندآمده‌بود در حدود ٤۰۰۰ اتومبیل در جاده مانده بودندوزنان باگرم‌شدن‌هوالباسهای روی‌خودرادرآورده‌بچه‌های‌خودرا به صندلی عقب فرستاده بودندومردان اظهارمیدارند درانتهای این‌اتوبان ۱۷۷ کیلومتری‌در آلمان غربی مزاحمتی‌برای‌اتومبیلهائی‌که می‌خواستند به برلن غربی‌بروندبوجود نیامد مقامات آلمان غربی‌همچنان در جستجوی راهی برای‌فشارآوردن به شوروی هستند و هم‌اکنون‌دارند با متفقین غربی مذاکره میکنند .

ازجمله وسایلی که آلمان غربی برای فشار آوردن به شوروی پیدا کرده خودداری از امضای پیمان عدم گسترش سلاح اتمی‌میباشد .

این پیمان که توسط مجمع عمومی سازمان ملل تصویب شده توسط امریکا وشوروی مشترکا پیشنهاد گردیده است شوروی بسیار خواهان امضای آن ازطرف آلمان غربی می باشد .

زیراخودداری آلمان غربی‌از امضای آن‌راه را برای‌مسلح شدن آن‌به سلاح اتمی‌بازخواهدگذاشت وهمین است که‌بشدت‌مورداعتراض شوروی است .

دربرلن گفته میشود کیزینگر صدراعظم آلمان غربی ممکن است برای بحث درباره بحران برلن بواشنگتن برودوباجانسون مذاکره نماید واز دول غربی بخواهد اقدام متقابل شدیدی در برابر محدودیت های وضع شده از طرف آلمان شرقی اتخاذ کنند .

هایل سلاسی در مصر

قاهره -۱٦ ژوئن- خبرگزاری فرانسه -هایل سلاسی امپراطور اتیوپی در ماه ژوئیه آینده وارد قاهره‌میشود تادر مراسم نوزدهمین قرن «سن‌مارك» شهید شرکت کند. روزنامه الاهرام می نویسدامپراطور اتیوپی مذاکراتی‌باجمال عبدالناصر بعمل می آورد و رهبران‌دوکشور مصرو اتیوپی در مراسم ساختمانی کلیسای جدید شرکت‌خواهند کرد

تهدید سوء قصد به مك کارتی

نیومکزیکو - سرویس‌مخفی‌اعلام کرده که تهدیدی بجان سناتور مك‌کارتی بعمل آمده است مك کارتی‌قراربوددیشب واردنیومکزیکو شوداما سفر خودرا بعقب‌انداخت روی کارتی که از زیر در درمرکز هواداران مك‌کارتی انداخته شده این مطلب نوشته شده است : بعداز کندی نوبت مك‌کارتی‌است پلیس اعلام کرد نتوانسته فرستنده کارت راشناسد . اما همه‌احتیاطات لازم را بعمل آورده‌است .

دکتر حسن باسقی

جراح ومتخصص گوش-گلو-بینی- استاددانشگاه تهران از مسافرت مراجعت‌ومطب خود را به عباس‌آباد خیابان میترا شماره ۳۰ انتقال داده است .

پذیرائی: عصرها با تعیین وقت قبلی تلفن ۷٦۲٤۲۲

۱-۲ آ-۸٥۳۷

اعتصاب درخطوط هوائی‌انگلیس

لندن - ۱٦ژوئن - خبرگزاری فرانسه -خلبانان شرکت هواپیمائی بی‌او.ای.سی از امروز برای مدت نامحدودی اعتصاب خواهند کرد . مذاکرات بین نمایندگان خلبانان هاووزیرکارو تولیدات که‌تمام دیشب ادامه داشت قطع گردیدبدون‌آنکه بین طرفین موافقتی صورت گرفته باشد . خلبانان بی.او. ای .سی که سالیانه شصت‌هزار فرانك حقوق دارند تقاضای اضافه حقوق کرده‌اند.

وسیله الکترونیکی برای شناختن صاحبان سلاحهای گرم

تگزاس - پرزیدنت جانسون از دانشمندان امریکائی خواست که تحقیق بمنظور ساختن یك وسیله الکترونیکی را که بتواند اشخاص حامل سلاحهای گرم را بشناساند سرعت وشدت‌دهند .

این وسیله وقتی ساخته شد در اماکن عمومی که‌مورد بازدیدروسای کشور قرار میگیرد کارگذاشته خواهدشد .

احتمال دارد که الیاژ طپانچه‌ها وقفنك‌ها نیز تغییر کند تاکشف‌آن هابوسیله دستگاه‌الکترونیك‌آسان‌تر گردد .

جانسون قبلا لایحه‌ای برای منع خرید اسلحه بایست و فروش آن بین‌ایالات به‌کنگره پیشنهاد کرده بود که به‌تصویب نرسیده‌ودرهمانجا مانده‌است .

سخنگوی کاخ سفید اعلام کرد درنامه‌های انبوهی که بکاخ سفید رسیده تعدادموافقان کنترل اسلحه ده‌برابر تعداد مخالفان آن‌بوده‌است

مذاکرات رهبران عراق وکویت

بغداد - ۱۵ژوئن - خبرگزاری فرانسه - مذاکرات سیاسی عراق‌و کویت شب گذشته درکاخ ریاست جمهوری عراق آغاز گردید شیخ صباح‌السالم‌الصباح امیرکویت‌دیروز درمیان استقبال گرمی وارد بغداد شد . بیست‌و یك تیر توپ بافتخار اوشلیك شد و رهبران‌دولت عراق ازاو درفرودگاه استقبال کردند . ناظرین امور سیاسی برای‌مذاکرات دوکشور عراق و کویت‌اهمیت‌خاصی قائل هستند .

ژنرال عبدالرحمان ریاست جمهوری عراق و چندتن ازوزرای عراق در مذاکرات شب گذشته شرکت داشتند .

خبرگزاری عراق اعلام کرد این مذاکرات پیرامون اوضاع کلی‌جهان عرب وخصوصا خلیج‌فارس است . مذاکرات امیرکویت باریاست جمهوری‌عراق روز یکشنبه پایان می‌یابد و یك اعلامیه رسمی منتشر خواهدشد .

خرید و فروش
انواع ماشین آلات راه‌سازی و کشاورزی، نو و کارکرده
تلفن ۹۴۲۴۳

تغییر محل آموزشگاه بهیاری دانشکده پزشکی

بدینوسیله باطلاع میرساند که آموزشگاه بهیاری دانشکده پزشکی به خیابان کاخ جنوبی اول خیابان مشتاق پلاك ٥ انتقال یافته است شماره تلفن آموزشگاه ٦۷۲۸۱.

الف ۲۸٥۱ **دانشکده پزشکی تهران**

۱-۲ آ-۱٦٤۳۰

دبستانهای بهشت

پسران - دختران

نام‌نویسی‌دانش‌آموزان‌سال ٤۸- ۱۳٤۷ ازبیستم خردادتا دهم تیر همه روزه صبحها از ۸ تا۱۲ انجام میشود دوره تابستانی مشتمل بردروس فارسی و انگلیسی شنا و سینماهفته‌ای پنج‌روز - شروع برنامه اول تیرماه (بااتومبیل سرویس) خیابان شاه - بیست‌متری اول - چهارراه سزاوار ٤۳٥۱٤ آ-۱٦۲۱۰

انستیتو گوته

هفته شعر در انستیتو گوته با صدای پنج‌شاعر معاصر

هنر معاصر ایران

دوشنبه ۲۷ خرداد نادرنادرپور
سه‌شنبه ۲۸ خرداد احمد رضا احمدی
چهارشنبه ۲۹ خرداد مهدی اخوان ثابت
پنجشنبه سی‌ام خرداد یدالله رویائی
جمعه ۳۱ خرداد احمد شاملو (ا.بامداد)
ساعت ۸ر٥ هرشب در باغ انستیتو چهارراه امیراکرم .
ورود آزاد آ-۱٦۳۱۸

شبانه روزی کودك

واقع در یکی از خوش آب‌و هوا ترین نقاط شمیران برای تابستان ثبت‌نام میکند. استفاده از کلاس های تجدیدی (با تضمین موفقیت نو اموزان) زبان ،موسیقی و همچنین استفاده از استخر شنازیر نظر مربیان مربوطه برای ثبت‌نام کنندگان مجانی است .

اطفال از ۲سال تا ۱۲سال درتمام مدت شبانه روز و همچنین از ۷صبح تا۷ بعد از ظهر پانسیون میشوند وسیله رفت و آمد آماده است

آدرس : شمیران ، خیابان دربند ، ایستگاه اخمی‌پانسیون
کودك تلفن ۸٤٥۷۷ آ-۱٦۲۰۸

کودکستان - دبستان - دبیرستان

فردوس برین

برای کلاسهای تقویتی ، فارسی و انگلیسی واستخرشنا وسال تحصیلی آینده ثبت‌نام مینماید

آدرس: جاده پهلوی- کاوسیه خیابان بهرون
تلفن ٦۲٥۸٥٤ آ-۱٦۳۹۸

مدارس بتی گاس

کودکستان شاد — دبستان ملی داریوش

زیر نظر مجرب‌ترین دبیران آمریکائی و با امتیاز رسمی وزارت‌آموزش وپرورش برنامه کلاسهای تابستانی وسال تحصیلی آینده خود را با تعلیم زبان انگلیسی - شنا - نقاشی و کار دستی - موزیك‌ورقص برای نصف‌یا تمام روز شروع و ثبت‌نام مینماید. وسیله ایاب و ذهاب آماده است تلفن ۷۷۱۳۸٦ آ-۱٦۳٤٤

استخر شنای کانون تربیت

زیرنظر فدراسیون شنای‌کشور مجهز بدستگاه های‌تصفیه همه روزه آماده پذیرائی خانواده های محترم میباشد .

یوسف‌آباد بالا انتهای خیابان بیمه تلفن ٦۲٦۸۲٥

آ-۸۱۰۷

کتاب الاجاره فی شرح الشرایع

تقریر بحث آیت.... مرحوم حاج شیخ مرتضی غروی آشتیانی ازطبع خارج شد بها ۸۰ ریال

آ-۷۸۳۱ ۱-٤

برنامه تابستانی پردیس

شامل کلاسهای تقویتی (ریاضی- فارسی- انگلیسی) استفاده ازکتابخانه - پیك‌نیك . والیبال وسایر وسایل سرگرمی کودکان .

نام نویسی صبحها ازساعت ۸ تا۱۲

نشانی- امیرآباد چهارراه بلوار تلفن ٤۱۲۰۲

آ-۱٥۷٥٦ ۱-۳

مدلهای جدید **آگراندیسمانهای دِرست Durst**

رسید . خواهشمنداست برای مشاهده وخرید به نمایشگاه و فروشگاه شرکت سی بی .ال خیابان حافظ - بالاتر ازچهارراه یوسف آباد - شمارهٔ ۳/٦۴ تلفن ٤۱٥٦۷

مراجعه فرمائید

گروه فرهنگی آذر

کلاسهای کنکور تربیت معلم ودوره اول ودوم دبیرستان درشعبه بانوان

از اول تیر ماه دایر میگردد

نشانی - شاه‌آباد مقابل دبیرستان شاهدخت تلفن ۳۳٦۷٥٥

نبرد اعراب و اسرائیل در سه جبهه

قاهره ــ ۱۵ ژوئن ــ خبرگزاری فرانسه ــ در سه جبهه اردن لبنان و مصر بین نیرو های اسرائیل واعراب نبرد سختی درگرفت.

در جبهه لبنان و اسرائیل یك دهكده لبنانی هدف خمپاره انداز های اسرائیل قرار گرفت و در جبهه مصر یك سرباز اسرائیلی مجروح گردید. تیراندازی بین نیرو های اردن و اسرائیل در جنوب پل النبی روی داد.

بموجب اعلامیه نیرو های مسلح مصر درساعت نوزده وچهل دقیقه بوقت محلی نیروهای اسرائیل در ناحیه «فرزان» بسوی نیروهای مصر تیراندازی كردند. در اعلامیه گفته شده است نیرو های اسرائیل مواضع سربازان مصر را زیرآتش مسلسل وتوپخانه خود قرار دادند و دوتن از سربازان مصری را مجروح كردند.

نیرو های مصری به آتش توپخانه اسرائیل پاسخ داده و متقابلا مواضع مصر را هدف قرار دادند. سرانجام با مداخله ناظرین سازمان ملل متحد تیراندازی بین نیرو های طرفین قطع گردید لكن یك انبار اسلحه اسرائیل طعمه حریق گردید. در اعلامیه گفته شده است تا ساعت بیست و پانزده دقیقه تیراندازی بین نیروهای مصر و اسرائیل ادامه داشت و نیرو های مصر موفق شدند یك پاسگاه نگهبانی اسرائیل را نیز منهدم كنند.

این دومین جنك طی دو روز اخیر بین مصر و اسرائیل بود.

نخستین جنك روز جمعه نزدیك بندر توفیق در منتهی الیه جنوب كانال سوئز روی داد.

پس از مدتی آرامش در مرز اسرائیل و مصر حوادث دوروز اخیر توجه ناظرین سیاسی را جلب كرده است خصوصا آنكه زمانی بین نیرو های مصر و اسرائیل تیراندازی می شود كه در مرز اردن و اسرائیل و لبنان و اسرائیل نیز بین نیروهای اعراب و اسرائیل تیراندازی میشود.

*** جریان حادثه**

عبدالله یافی نخست وزیر و وزیر امور خارجه لبنان امروز سفرای چهار كشور بزرك عضو دائم شورای امنیت را بحضور پذیرفت (شوروی، فرانسه، امریكا و انگلستان).

منابع موثق خاطر نشان میسازند نخست وزیر لبنان دیپلماتهای كشور های مزبور را در جریان حادثه ای كه امروز بین لبنان و اسرائیل روی داد قرارداد طی این حادثه دهكده لبنانی «مائیس الجبل» هدف خمپاره اندازهای اسرائیل قرار گرفت. عبدالله یافی توجه دیپلمات ها را به نتایج تكرار اینگونه حوادث جلب كرد.

پس از دوازده ماه مه گذشته این دومین حادثه مرزی لبنان و اسرائیل است در آن تاریخ نیرو های اسرائیل یك دهكده لبنانی نزدیك «مائیس الجبل» را هدف قرار دادند.

نمایندگان خبرگزاری های بزرك امروز بعد از ظهر از دهكده مزبور دیدن كردند. چهار تن از اهالی این دهكده مجروح شده اند كه حال دو تن از آنها بد است. به اهالی دهكده خسارت مالی قابل توجهی نیز وارد آمده است.

*** تیراندازی**

سخنگوی ارتش اردن شب گذشته اعلام كرد در ساعت ۱۸٫۳۰ بوقت محلی نیرو های اسرائیل بسوی مواضع اردن تیراندازی كردند. این تیراندازی تاساعت نوزده و پانزده دقیقه طول كشید.

اما سخنگوی ارتش اسرائیل اعلام كرد ابتدا نیرو های اردن بسوی مواضع اسرائیل در جنوب ساحل غربی اردن نزدیك پل «الن بی» در ناحیه جریكو تیراندازی كردند و توپخانه اسرائیل اجبارا به آتش توپخانه اردن پاسخ داد.

معامله اسرائیل و کندی

نیویورك ــ مجله «پارید» گزارش داد كه در سال ۱۹۶۱ ضمن مذاكراتی كه بین نماینده پرزیدنت جان كندی ودولت اسرائیل انجام شد اسرائیل موافقت كرده كه سلاح اتمی تولید نكند به شرط آنكه آمریكا قول بدهد وقتی موجودیت اسرائیل بخطر افتاد ناوگان ششم امریكا بدفاع از اسرائیل برخیزد مجله «پارید» همچنین نوشته است «دروزارت خارجه امریكا وشعبه خاورنزدیك آن تمایلات خصمانه نسبت به اسرائیل وجود دارد».

تیراندازی درسه جبهه لبنان اردن و مصر با اسرائیل نگرانی شدیدی در بین محافل سیاسی بوجود آورده است.

دربیروت گفته می شود احتمال دارد این حوادث منجر به نبرد جدید و بزرك بین اعراب واسرائیل گردد.

نماینده لبنان در سازمان ملل متحد امروز با اوتانت ملاقات كرده واورا در جریان حوادث مرزی لبنان واسرائیل قرارداد.

نماینده لبنان به تیراندازی سرائیل بروی دهكده مرزی لبنان اعتراض كرد.

ضمنا روزنامه های عربی گزارش دادند كه اسرائیل بیش از ۶۰ هزار نفر از سربازان خودرا در خطوط آتش بس با اعراب متمركز كرده است.

بعداز رفع خطر برخورد سنك آسمانی با زمین :

هیپی‌ها حاضر نیستند به‌شهر برگردند

ماساچوست ــ رویتر ــ دانشمندان انستیتو تكنولوژی ماساچوست اعلام كردند علائم بسیار ضعیف رادار حكایت از نزدیك شدن و دور شدن ایكاروس كرده است.

اما این علائم آنقدر ضعیف بوده كه كشف شرح جزئیات آن غیر ممكن است.

تنها یك نكته را میتوان مسلم گفت وآن اینكه «ایكاروس» درمدار پیش بینی شده خود حركت كرده و از زمین دورشده است. و دیگر نمیتوان بارادارآنرا تعقیب كرد.

در «كلورادو» درامریكا هیپی هائی كه برروی كوه رفته بودند تاشاهد پایان جهان دراثر برخورد ایكاروس بزمین نباشند دیگر حاضر نیستند این حقیقت را بپذیرند كه ایكاروس اززمین دور شده است عده ای از آنها نقشه هائی برای اقامت دائمی در كوهستان میكشند و میگویند دیگر به جامعه برنخواهند گشت.

یك گروه دیگر ازدولت خواسته اند زمین هائی به آنها بدهند كه آن ها بطور آزمایش دست به ایجاد مزارع بزنند فعلا دوهفته است كه هیپی ها در كوهستان جاخوش كرده اند و نكته جالب این كه باوجود رفع خطر ایكاروس برتعداد اردوهای هیپی ها در كوهستان افزوده میشود.

یكی ازرهبران هیپی گفت اگر دولت بما زمین برای مزرعه آزمایشی بدهد شهرهای امریكا ازشراین به اصطلاح هیپی ها خلاص خواهند شد

سردخانه

ثابت ومتحرك

یخ سازی

نیم تن تا ۱۰۰ تن

سردخانه

كامیون وتریلی

شركت مدرن تكنیك

خیابان شاه ــ كاخ شمالی شماره ۱۴۶ تلفن ۶۵۰۱۶

باآزادكردن ژنرال سالان :

دوگل و ارتش فرانسه بهم نزدیك میشوند

این عكس دیروز بعد ازمرخصی اززندان از سالان گرفته شد

پاریس ــ آسوشیتدپرس ــ پرزیدنت دوگل كه برای بقای رژیم خود میجنگد دیروز ۱۱ نفر ازرهبران شورش ۱۹۶۱ را كه علیه اعطای استقلال به الجزایر درگرفته بود آزاد كرد این شورشیان درهفت سال پیش میخواستند دوگل رابقتل برسانند و رژیم او را واژگون كنند.

هدف عفو این عده توسط دوگل بهبود روابط دوگل با ارتش و نزدیكی او با نیروهای مسلح بوده كه در حال حاضر یكی از نیروهای عمده است برجسته ترین آزاد شدگان سالان ۶۹ ساله ژنرال سابق ارتش است كه در راس شورش ضد دوگل قرار داشت.

سالان كه بیش از هر ژنرال دیگر در ارتش فرانسه مدال گرفته است پس از ۶ سال و یك ماه حبس از زندان «تول» آزاد گردید.

مونیك دختر سالان از پدرش دم در زندان استقبال كرد و او را بخانه برد. سالان سرراه دسته گلی برای همسرش كه از شنیدن خبر آزادی او دچار حمله خفیف قلبی شده خرید.

سرهنك سابق آنتوان آرگو كه بعد از دستگیری سالان رهبری شورش ضد دوگل رابعهده گرفت نیز آزاد شد او نیز مانند سالان به حبس ابد محكوم بود «آرگو» از مونیخ توسط افراد ناشناسی ربوده شده پاریس آورده شده بود.

دوگل حكم آزادی این یازده نفر را اندكی قبل از آنكه به خانه ییلاقی خود برود صادر كرد. دوگل مدتها در برابر آزاد كردن سالان كه فرمانده نیروهای فرانسه درجنك های هندوچین والجزایر بوده مقاومت میكرد و سرانجام به آن رضایت داد.

قبلا نیز ۴۸ نفر از افراد سازمان مخفی افسران از زندان آزاد شده بودند و با آزادی ۱۱ نفر دیروزی دیگر كسی از شورشیان ۱۹۶۱ در زندان باقی نمانده است.

وضع فرانسه نسبتا آرام شده و فقط ۵۰۰ هزار كارگر كه بیشتر كارگران اتومبیل سازی هستند به اعتصاب ادامه میدهند.

رائول سالان ژنرال سابق ارتش فرانسه در نخستین مصاحبه ای كه پس از آزاد شدن از زندان تشكیل داد گفت :

«نمی خواهم درباره آزادی خودم سخنی بگویم زیرا میدانم موضوع قبلا مورد تعبیر و تفسیر قرارگرفته است همینقدر میگویم از اینكه آزادی را بازیافته ام خوشحال هستم.

سالان گفت من روحا خسته نیستم فقط كمی احتیاج باستراحت دارم تا بتوانم باردیگر خود را بازندگی شما ها هماهنك سازم.

سالان حاضر نشد درباره مسائل سیاسی اظهار نظر كند و تنها از ژرژ بیدو نخست وزیر اسبق فرانسه كه پس از بازگشت به كشور درصدد تامین وحدت كشور برآمده است سپاسگزاری كرد. سالان گفت كه بزودی بنوشتن خاطرات خود آغاز خواهد كرد و كتاب خود را از هندوچین شروع خواهد نمود

ادوارد کندی : راه برادرم را ادامه میدهم

ماساچوست ــ رویتر ــ تنها برادر بازمانده كندی ها سناتور ادوارد كندی و مادرش دیروز طی پیامی ازمردم امریكا بمناسبت همدردیشان در مرك رابرت كندی تشكر كردند.

ادوارد كندی در سخنان خود قول داد راه و اصولی را كه برادر، رابرت كندی در راه آن كشته شد ادامه دهد وی از هواداران برادرش خواست كه بطور خصوصی تصمیم بگیرند كه با كندی ها چه باید بكنیم وی پس از تشكر ازجانسون همفری پاپ پل ششم واوتانت از مردم امریكا تشكر كرد.

خانم «رز» كندی مادر كندی ها ضمن پیام خود گفت ما همیشه از كار های خداوند متعال سر درنمی آوریم و نمیدانیم چه رنج هائی برای مامیفرستد وچه قربانی هائی از مامیخواهد اما مابه مهرولطف خداوندعقیده داریم وبا رضاو تسلیم اراده اورامیپذیریم.

بلی برك با مرك مبارزه میكند

كیپ تاون ــ امیدبه بهبودی دكتر «بلی برك» كه بیش ازهر بیمار پیوند قلبی درجهان زیسته است افزایش یافته ولی وی همچنان بابیماری كبد كه جان اورا به مخاطره انداخته بود مبارزه میكند بولتن بیمارستان حاكی است كه حال بلی برك بهتر شده وزن ودختر بلی برك كه از اوعیادت كرده اند به خبرنگاران گفتند بلی برك درجریان بهبودی است و پزشكان از حال او راضی هستند موفقیت دردرمان بلی برك ناشی از آن بوده كه پزشكان میكرب باعث بیماری را كشف كردند و آنتی بیوتیك مناسب رابراو تجویز نمودند.

فردریك وست بیمار پیوند قلبی انگلیس كه دچار ناراحتی كلیه شده همچنان بامرك دست و پنجه نرم میكند.

اخبار کوتاه

هالیوود ــ بوب هوپ هنرپیشه ۶۵ ساله سینما امروز دربیمارستان «شت‌ونسنت» هالیوود موردعمل جراحی چشم قرار گرفت.

سخنگوی بیمارستان اظهار داشت كه عمل با موفقیت انجام گرفته ولی بوب هوپ باید دست‌كم یك هفته در خانه خود استراحت كند.

راولپندی ــ محمد عباس یكی از نمایندگان پارلمان پاكستان وابسته بحزب دولتی امروز هنگامیكه بااتومبیل از پارلمان رهسپار هتل محل اقامت خود بود هدف گلوله قرار گرفت واز ناحیه ران زخمی گردید.

ضارب كه وابسته بحزب اقلیت پاكستان است از طرف مقامات انتظامی دستگیر شد.

قاهره ــ روزنامه های قاهره گزارش دادند كه جمال عبدالناصر رئیس جمهوری مصر در تابستان امسال از شوروی دیدن خواهد كرد.

گزارش این روزنامه ها حاكی است كه ناصر در سر راه خود به مسكو مدت كوتاهی در بلگراد توقف خواهد كرد تا با مارشال تیتو در باره مسائل مربوط به كشور های غیر متعهد گفتگو وتبادل نظر كند.

بیروت ــ كامیل شمعون رئیس جمهوری سابق لبنان كه روز ۳۱ مه در یك حادثه سوء قصد بشدت زخمی شده بود امروز بیمارستان را ترك گفت و بخانه خود بازگشت.

كینشازا ــ سفیر كبیر جدید شوروی دیشب وارد كینشازا گردید و باین ترتیب باردیگر میان شوروی وكنگو روابط سیاسی برقرار گردید.

مناسبات سیاسی دو كشور از سال ۱۹۶۳ در زمان حكومت «سیریل ادولا» قطع شده بود.

بریونی ــ مذاكرات مارشال تیتو با ذاكر حسین رئیس جمهوری هند پایان یافت و اعلامیه مشتركی در بلگراد منتشر گردید.

در این اعلامیه روسای جمهوری دوكشور اظهارداشته‌اند كه كشور های غیر متعهد باید بكوشش های خود برای تقویت اساسی صلح و ایجاد شرایط لازم برای پیشرفت ملت ها و حل مسائل بین المللی از راه مسالمت آمیز ادامه دهند.

نایروبی ــ امروز یك اتوبوس مسافربری حامل ۴۱ مسافر در نزدیكی دریاچه «ویكتوریا» برودخانه ای پرتاب شد و كلیه مسافران آن در این حادثه كشته شدند.

ترك تریاك و هروئین

بوسیله یك شورای پزشكی

مركب ازپزشكان متخصص بیماریهای داخلی، اعصاب

ترك اعتیاد و روان پزشكی بدون كوچكترین ناراحتی و عارضه بعدی بارابطه مستقیم بابیمار تاشش ماه پس از ترك.

دكتر طهمورث فروزین رئیس سابق بیمارستان و بخش مبارزه باتریاك سازمان شاهنشاهی، خیابان اسلامبول، روبروی داروخانه ناجی ۵ تا ۷ بعداز ظهر تلفن ۳۳۷۲۲۲ آ ــ ۱۵۲۸۸

شانس از ۳ جهت

هروسیله ای كه دارید برای حمل پول آماده كنید

اطلاعیه مؤسسه فرهنگی ایران جهانبانی

دبیرستان و دبستان شماره یك ایران جهانبانی ازروز دوشنبه بیستم خردادماه نام نویسی مینماید

دبستانهای ایران جهانبانی شماره ۲ پسرانه ودخترانه

از روز اول تیرماه نام نویسی مینماید نشانی ــ دبیرستان و دبستان شماره یك خیابان مولوی تلفن ۲۶۲۱۵ نشانی ــ دبستان های شماره ۲ شمال پارك فرح خیابان شاه اسمعیل صفوی

آ ــ ۱۵۷۷۶

تخفیف فوق العاده برای دانشجویان و داوطلبان كنكور

تنزل بها از ۱۵۰ ریال به ۷۵ ریال

كتاب روش نو در دستور زبان انگلیسی

تالیف دكتر مسعود انصاری

شامل تمام نكات ومباحث گرامری و دقیق ترین متد آموزش زبان باتفكیك مطالب بطریقه رنگی ومشخص كننده مطالب كتاب در ۳۸۰ صفحه درتمام كتابفروشیهای تهران وشهرستانها در دسترس دانشجویان قرار دارد.

مركز پخش ــ تهران خیابان لاله‌زار مقابل پیرایش پاساژ اخوان انتشارات فرخی

۲ ــ ۱ آ ــ ۸۲۸۷

یك معما

پا = نكن

بگوئید وجایزه بگیرید

ازفردا صبح درسینماهای

رادیوسیتی

نیاگارا ــ ادئون ــ ب.ب وآستارا (تجریش)

«كالیدوسكوپ» چیست ؟ «كالیدوسكوپ» كدامست ؟ «كالیدوسكوپ كجاست»

وارن بیتی

سوزانا یورك

و اریك پورتمن درفیلم

KALEIDOSCOPE

زن و قمارباز رنگی

محصول برادران وارنر ــ سون آرتز / پخش ازمترو گلدوین مایر

بزودی

بیك ایمانوردی درفیلم

رنگی ایستمن كالر

بهرام شیردل

كارگردان امین امینی فیلمبردار فریدون ری پور

فرانك شهلا عبدی یوری اخضرپور شهری رحیمی عباسی محصول عصرطلائی

CINERAMA

فقط برای مدت چندروز

دیگر در سینما

آتلانتیك

نبرد برای بیروزكا

رنگی ــ بطریقه «سینه‌راما» تك‌لنزی با صدای استریوفونیك ۷ باندی

BATTLE OF THE BULGE

فیلمی از كمپانی برادران وارنر

«تام وجری» گربه و موش شیطان، از اینكه درسه هفته نمایش فیلمشان موردتوجه كودكان و بزرگسالان قرارگرفت سیار خوشحالند واز كلیه علاقمندان خود صمیمانه تشكر میكنند

ازفردا ــ آغاز چهارمین

وآخرین هفته نمایش در

سینه موند

دنیای هنر

نمایش دهنده بهترین آثار سینمائی جهان

عملیات آقاموشه

رنگی محصول كمپانی مترو گلدوین مایر باشركت : تام و جری

ازصبح چهارشنبه

در سینماهای

سانترال

امپایر

وبرنامه افتتاحیه

تراس امپایر

فوكس قرن بیستم تقدیم میكند

پیتركوك ، دادلی مور

الینوربرون

و راكل ولش

BEDAZZLED

درفیلمی از

استانلی دانن

۷ گناه كبیره

پاناویژن و رنگی

قرارداد توسعه ذوب‌آهن امضاءمیشود

بقیه از صفحه اول

هیئت اقتصادی و فنی شوروی بریاست «سیمون اسکاچکف» رئیس کمیته برنامه‌ریزی و کمیته‌همکاری های اقتصادی خارجی شوروی‌دیروز از فعالیت های ذوب‌آهن در اصفهان دیدن کرد در این بازدید دکتر امیرعلی شیبانی مدیر عامل شرکت ملی ذوب آهن ایران نیز حضور داشت .

بازدید هیئت شوروی بیش از دوساعت بطول انجامید واسکاچکف و معاون وزارت ذوب‌آهن شوروی از پیشرفت سریع کارهای‌ذوب‌آهن اظهار خوشوقتی کردند .

در این بازدید مهندس دانش‌راد رئیس پایگاه اصفهان و سایر مهندسین جوان ایرانی توضیحاتی باطلاع بازدید کنندگان‌رسانیدند.

* **قرارداد دوم**

خبرنگار ما گزارش میدهد که در مذاکرات اخیر ایران و شوروی در زمینه ذوب آهن طرفین باین توافق رسیدند که قرارداد دوم را برای توسعه ذوب آهن به ظرفیت یك میلیون‌و دویست‌هزار تن‌بامضاء برسانند .

باید توجه داشت که طرحهای ذوب آهن براساس مرحله اول ششصد هزار تن ، مرحله دوم یك میلیون و دویست هزار تن تهیه شده بود و بعدا بنا به خواست دولت ایران این طرحها طوری تنظیم گردید که قابل توسعه تا دو میلیون و پانصد هزار تن‌باشد.

در قرارداد اولی ذوب آهن ، تاسیسات و ماشین‌آلات مربوط‌به ظرفیت ششصد هزار تن پیش‌بینی شد و اکنون در قرارداد دوم که ظرف همین هفته و یا هفته آینده بامضاء میرسد ماشین‌آلات مرحله دوم تا یك میلیون و دویست هزار تن تامین خواهد گردید .

* **متل ۱۲ طبقه**

مقدمات ساختمان یك متل ۱۲ طبقه درشهر پولاد (شهرذوب‌آهن) فراهم شد و کلنك اولین بنای اساسی در این شهر تا چهار ماه دیگر بزمین خواهد خورد .

قسمتهائی از ماشین‌آلات مربوط به ذوب‌آهن از جمله کارخانه‌بتن‌سازی بتدریج وارد اصفهان‌میشود.

خاکبرداری عظیم و تسطیح محل کارخانه ذوب آهن که قرار بود ظرف دوسال انجام گیرد ظرف ششماه پایان خواهد یافت و «فونداسیون» کوره بلندبکلی‌انجام گرفته و مسئولان مربوطه اکنون در انتظار لوازم و تاسیسات مربوطه میباشند که باید از شوروی وارد شود .

* **اعتبار جدید**

یك قسمت از مذاکرات‌دوکشور مربوط باعتبار جدیدیست که‌ایران ازشوروی دریافت میکند از محل اعتبار جدید که در حدود ۲۵۰ میلیون دلار خواهد بود شوروی برای اجرای چند طرح برنامه چهارم بایران کمك‌خواهد کرد .

طبق مذاکراتیکه درکمیته‌بازرگانی وترانزیت تاکنون‌انجام‌گرفت‌ایران وشوروی یك‌قرارداد‌جدیدبازرگانی برای مدت چهارسال‌بامضاءخواهند رسانید .

قرارداد فعلی دوکشور که در سال ۱۹۶۷ بامضاءرسید‌تاسال۱۹۷۱ قوت دارد وسپس از آنسال تاسال ۱۹۷۵ قرارداد دیگری بمرحله‌اجرا در می‌آید که اصول‌آن هم‌اکنون تهیه شده و حجم مبادلات دوکشور را در اینمدت به یك‌میلیارد دلار افزایش خواهد داد .

استاد و دانشجو ازهم گله کردند !

استادان و دانشجویان مرکزعالی مطالعات بین‌المللی دانشگاه تهران دیروز بمناسبت پایان سال تحصیلی فرصتی یافتند تا ضمن ارزیابی‌کار های سال پایان یافته ، از یکدیگر انتقاد نمایند ونواقص‌کار رابررسی کنند .

دراین بحث و انتقاد استادان گفتند:رویهم‌رفته دانشجویان«تنبل» هستند و حاضر نمیشوند آنطور که بایدوشایدوقت‌بیشتری صرف‌مطالعه نمایند . درحالی که در خارج دانشجویان علاوه بر ساعاتی که در کلاس ها بسر میبرند در خارج از کلاس نیز بمطالعه میپردازند .

دانشجویان گفتند : استادان ما همیشه از طرز تحصیلی دانشجویان خارجی تعریف میکنند و یا طرز تحصیل و درس خواندن خود را به رخ ما میکشند درحالی که شرایط تحصیل دانشجویان خارجی با ما متفاوت است .

دانشجویان میگفتند : برای‌مطالعه مداوم بایدبه منابع خارجی‌دسترسی داشته باشیم و برای اینکار باید زبان خارجی ما قوی باشد .بهمین منظور درتمام مدت اشتغال بتحصیل در دانشگاه ، باید کلاس زبان‌دایر باشد و یا بطور کلی تمام دروس بزبان انگلیسی تدریس شود .

مسئول کتابخانه مرکزمطالعات بین‌المللی باین ایراد دانشجویان پاسخ داد و گفت :

ما تعدادی از مجلات علمی‌خارج را که مربوط به رشته تحقیقی دانشجویان است آبونه هستیم ولی اکثر دانشجویان تابحال نمیدانند چنین منابعی را دراختیار دارند ، چون پا به کتابخانه نمی گذارند .

بعضی از دانشجویان این مرکزحتی روزنامه های خبری رامطالعه نمی کنند تا در جریان اخبار و مسائل بین‌المللی باشند .

در جلسه دیروز قرار شد که کتابخانه مرکز مطالعات عالی بین‌المللی از ساعت ٤ تا ۹ بعد از ظهر باز باشد تا دانشجویانی که صبح‌ها کار اداری دارند بتوانند از آن استفاده کنند . پس از خاتمه بحث بین استادان‌و دانشجویان تصمیمات جدیدی برای بهبود بیشتر نحوه تحصیل و تحقیق‌در این مرکزاتخاذ شدو سپس‌از مدعوین پذیرائی‌بعمل آمد .

بارندگی درشهرهای آذربایجان

ریزش باران ها و رگبار های شدید هنوز در شهرهای‌آذربایجان ادامه دارد ودر بیست وچهارساعت گذشته در چندنقطه‌سیل‌جاری شدو چهار نفر نیز طعمه سیل شدند

دیروز در تبریز و حومه ، در مشکین شهر ، در کلیبر و در قریه نور علی چای از توابع خلخال و قریه‌بیارا از توابع زنوزرگبارهای شدید موجب جاری شدن سیل گردید بر اثراین سیلها راه‌تبریز مراغه در منطقه بین «سردرود»و «خسروشاه »سه‌ساعت مسدودشد و راه کلیبر- اهر نیز مجددادچار سیل بزرگی گردید و بسته‌شد.

سیل در محله «چای‌پاره »،مشگین شهر موجب ویرانی چند خانه و مغازه گردید ، در کلیبر تعدادی از درختان کهنسال و پایه های برق شهر از جا کنده شد .

تعلت برخورد صاعقه باسیمهای برق‌خیابان پهلوی تبریز برق‌این منطقه‌ازدیروزقطع گردید .

در قریه‌نورعلی چای یك کارگر آجر پزی بنام داور ویکی‌اززارعین در قریه «زاویه» ٤ کیلومتری کلیبر دیروز طعمه سیل شدند . ضمنا کشاورزی بنام آقابابا بابائی درقریه بیارا در زیر آوار کشته‌شد.

جریان سیل در قریه «اشکه» از توابع‌مراغه نیز دو نفر به اسامی مجید فرزند عبدالعلی و اسماعیل فرزند محمود را طعمه خود ساخت. ضمنا صاعقه در قریه جهانگیر پنج کیلو متری مراغه شخصی را بنام مراد فرزند رحمان کشت .

پیش‌بینی هوا

هوای استانهای آذربایجان وشهرستانهای استان‌خراسان کمی تاقسمتی ابری در بعداز ظهر همراه بارگبار و رعدو برق در نواحی کوهستانی و باد نسبتا شدید خواهدبود.

هوای‌سواحل .دریای‌مازندران کمی تاقسمتی ابری ، هوای استان کردستان ، لرستان، خوزستان کمی تاقسمتی‌ابری دربعضی از نقاط همراه باباد نسبتا شدید وگرد و خاك‌و رگبار پراکنده در نواحی کوهستانی پیش‌بینی میشود.

هوای تهران صاف تا کمی ابری در بعدازظهر و امشب نیمه‌ابری گاهی همراه با باد نسبتا شدید خواهد بود.

گرمترین نقطه ایرانشهر باحداکثر ٤٦ درجه و خنك ترین نقطه همدان باحداکثر ۲۷وحداقل ۹درجه گزارش شده است .

تقویم اطلاعات

یکشنبه ـ بیست‌و ششم خرداد ماه ۱۳۴۷ـ نوزدهم ربیع‌الاول ۱۳۸۸ ـ شانزدهم ژوئن۱۹۶۸

ساعات شرعی

استخراج: دکتر ریاضی کرمانی

اذان صبح ساعت۳و۵۳ دقیقه

طلوع آفتاب‌ساعت٤و٤٦دقیقه

ظهر شرعی ساعت۱۳و۵ دقیقه

اذان مغرب ساعت۷و٤۰ دقیقه

۲۹ خرداد
FOROUSHGAHE BOZORGE IRAN
IRAN DEPARTMENT STORE
فروشگاه بزرگ ایران

گاز مایع دولتی ببازار می‌آید

بقیه از صفحه اول

شرکت ملی گاز با تسهیلات و امتیازات فوقاز اواخر سال جاری وارد بازار خواهد شد و پس از اعلام قیمت نرخ گاز را تحت‌تاثیر قرار خواهدداد. یك‌مقام‌شرکت ملی گاز امروز اعلام کرد که در حال حاضر برای گازمایع تهران، قیمت تثبیت شده خاصی‌تعیین نشده‌است، وحتی وقتی که شرکت ملی گاز هم ببازار آید باز برای گاز یك قیمت تثبیت شده اعلام نخواهد گردید بلکه هر شرکت میتواند قیمتی مخصوص بخود داشته‌باشد اما باید در نظر داشت که عملا قیمت گاز از دو طریق کنترل‌خواهد گردید ، یکی در موقعیکه گاز توسط شرکت ملی گاز درآبادان وتهران به‌توزیع کنندگان گاز فروخته میشود و مرحله دوم وقتی است که خود شرکت ملی گازبا احتساب تمام مخارج و سودعادلانه قیمت گاز خود را تعیین میکند.

تقلیل قیمت

شرکت ملی گاز معتقد است‌که شرکتهای توزیع گاز دیگر به آسانی میتواند باقیمت شرکت‌ملی گاز رقابت کنند، بهمین جهت از آنجائیکه ممکن است قیمت گاز شرکتهای خصوصی بنفع مصرف کننده کمتر شود لذا دلیلی ندارد که جلوی نفع مصرف کننده‌گرفته شود.

ودر حقیقت این بعهده مشتریان است که باتوجه به سرویس و تسهیلات‌و قیمت‌هر یك ازشرکتهای خصوصی وشرکت ملی گاز ،یکی را انتخاب کنند.

مقررات جدید

بقرار اطلاع برای تنظیم امور حفاظتی ومسائل دیگر توزیع گاز مقرراتی در دست تهیه است که‌در آینده پس از تصویب بموقع اجرا گذارده خواهد شد. این مقرراتاز کم فروشی جلوگیری خواهد کرد ومشتریان را از انحصار یك‌شرکت خارج خواهد ساخت و مشتری آزاد است که هر وقت‌ازشرکتی ناراضی بود پس از تسویه حساب مشتری شرکت دیگری‌شود. مقرراتمزبور رقابت را در قالب معقول‌و منطقی قرار خواهد دادوبسیاری ازمشکلات مصرف کنندگان را رفع خواهد کرد .این مقررات قبل از آنکه شرکت ملی گاز وارد بازار توزیع شود بموقع اجرا گذارده‌خواهدشد.

انجمن آرشیتکت‌ها اعلام کرد :

معماری امروز باید بعنوان مظهر دوره سازندگی به یادگار بماند

* **باید مهندسان جوان به جامعه شناسانده شوند و پیش کسوتان نیز اجرای طرح‌ها را بعهده گیرند.**
* تکامل سبك معماری عصر حاضر درصورت ارجاع طرحها به مسابقه قطعی است

دراین هنگام که جامعه‌ایران‌در همه زمینه ها به پیش‌گام برمی‌دارد وشالوده‌و تحولات چشمگیری را پی ریزی می‌نماید تحقق واقعی‌و اثرات ثمربخش آن به تلاش و کوشش عموم طبقات و مخصوصا گروههای تحصیلکرده و نیروی جوانان کشور بستگی و نیاز بسیار دارد .

تکامل

انجمن آرشیتکتهای ایران که بهمت عده ای از مهندسین‌معمار کشور بمنظور ایجاد همبستگی‌و تفاهم بیشتر و ترقی‌سطح‌معلومات حرفه معماری وشناخت بهتر مردم برای پاسخ بیك نیاز اجتماعی‌بوجود آمده وسعی خواهد کرد تامعماری دوره‌سازندگی رابه آخرین مرحله تکامل برساند.

هدایت

انجمن می‌خواهد وباید برنامه های عمران وآبادی کشور به طریقی هدایت شود که مظاهرآن درشان ومقام ایران باستان باشد واین خواسته اجتماع است که مهندسان معمار طوری عمل‌نمایند که چه در حال‌حاضروچه درآتیه، پدیده ها وطرح های آنها خود بصورت یك معماری اصیل برای قرنها بعنوان مظاهر معماری عصر حاضر به یادگار بماند .

انتقاد

مهندسین آرشیتکت که به دگرگونی معماری کشور ازنظر هنری‌و فنی انتقاد بسیار دارند آرزومندند که برای تجلی واعتلای هنر اصیل معماری بتوانند خدمات ارزنده‌ای را عرضه بدارند و روی این اصل دور هم جمع شده و انجمنی را بوجود آورده اند که این‌هدف رادنبال می کند . انجمن باید بتواند جوابگوی خواسته های عمیق اجتماع‌باشدوراه خودرا برای رفع مشکلات حرفه خود بگشاید .

این‌انجمن از همان آغاز بکار با استقبال گروه زیادی از مهندسین باتجربه وجوانان آرشیتکت روبرو شده وگشایش‌خودرا در اسفندماه ۱۳٤٦ که در آن عده زیادی از اعضاء انجمن شرکت نموده بودند جشن گرفت ودر مدت بسیار کم‌در پیشرفت هدفهای انجمن موفقیت‌هائی بدست آورد .

* **مسابقه**

موردی‌که امروز می تواند به عنوان یکی‌ازاقدامات‌این‌انجمن‌مورد بحث‌قرار گیرد موضوع بمسابقه گذاشتن طرحهای عمومی کشوردر بخش دولتی وبخش‌خصوصی‌است.

نباید وجود مهندسین‌ومتخصصین شایسته ای که دررشته‌های‌مختلف تخصص دارند نادیده گرفت و صحیح آنست‌که براساس‌مسابقه بایدابتکارات آنهابکارافتدوازآنها درحرفه های‌اختصاصی حداکثر استفاده بشود .

طرح گورستان ارتش شاهنشاهی

طرح آقای مهندس خسرو خزائی رتبه اول

مهندس خسرو خزائی
رتبه اول

مهندس ایرج کلانتری
رتبه سوم

مهندس منصور ماکابی
رتبه دوم

اولین طرح

اخیرا از طرف انجمن‌آرشیتکت های ایران طرح گورستان افسران وامراء ارتش شاهنشاهی که محل آن در جاده تهران‌ـورامین واقع است بین‌اعضاء انجمن بمسابقه گذارده شد . خوشبختانه این مسابقه که از طرف مقامات ارتش واگذار شده بود با حسن استقبال هیئت مدیره انجمن روبرو شد و ازکلیه اعضای انجمن ضمن‌ترتیب برنامه خواسته شد که در اجرای هدفهای انجمن وبحکم یك وظیفه اساسی دراین مسابقه شرکت نمایند .

درنتیجه عده ای از مهندسین معمار در مسابقه شرکت کردند و باارسال‌طرحهای‌پیشنهادی‌همبستگی واقعی‌خودرا درراه بثمر رسانیدن هدفهای انجمن باثبات‌رسانیدند.

* **مشخصات**

۱ مشخصات طرح مسابقه عبارت بوداز:سر درورودی ـ اطاق‌نگهبان‌ـ محل شستشو ـبنای یادبود ـمقبره افسران عالی رتبه‌ارتش شاهنشاهی‌ـ مسجد ومحل اجتماع برای‌برگزاری مراسم.

داوران مسابقه عبارت بودند از آقایان مهندسین محسن فروغی ـ مهندس حسن برمك ـ دکتر داریوش‌اعتصام ومهندس فریدون داورپناه که کلیه طرحهای پیشنهادی گروه شرکت کنندگان در مسابقه‌را بررسی‌نموده ودر نتیجه بهترین طرح انتخاب‌و برندگان مسابقه بترتیب زیرتعیین گردیده‌اند .

۱ـ آقای مهندس خسروخزائی نفر اول

۲ـ آقای مهندس منصورماکابی نفر دوم

۳ـ آقای مهندس‌ایرج کلانتری نفر سوم .

* **طرح جوانان**

اینك کلیه طرح‌های آنان در این صفحه چاپ میشود و بنظر خوانندگان‌عزیز میرسد که‌برندگان همه از طبقه جوان بوده و بااشتیاق فراوان‌درپیش‌بردهدف‌انجمن‌همکاری نموده‌اند .

انجمن عقیده داردکه امثال‌آقای مهندس خزائی و سایرین باید بیشتر تشویق و به جامعه‌شناسانده شوند تا بشود افرادی شایسته به جامعه تحویل نمود .

انجمن بانهایت مسرت به‌برندگان مسابقه صمیمانه تبریك میگوید‌و موفقیت آنانرا در جهت خدمت بمعماری و مردم آرزومند است.

* **تکامل**

این‌مصب ازنظرانجمن‌ارشیتکت‌های ایران مسلم است که ارجاع‌طرحهای عمومی واستثنائی کشور بمسابقه در ارشاد روحیه جوانان و کسب تجربه آنان بسیار موثر شده و استفاده از تجارب پیش کسوتان نیز ضمن شرکت دادن آنها در کارهای عام‌المنفعه‌و عمومی پیشرفت هنر اصیل معماری را در کشور تضمین خواهد کرد‌وبا‌ینطریق‌و از این رهگذر باشناخت بیشتر وبهتر این حرفه وبارائه بهترین طرحها در دوره سازندگی میتوان‌پدیده‌های عالیتری بیادگار باقی گذاشت .

* **فعالیت**

تردیدی نیست که‌آنچه به‌انجمن امکان فعالیت داده سعی ومجاهدت همه مهندسین‌ارشیتکت کشوراست امید است‌انجمن بتواندبا‌کوششهای ثمربخش آقایان وظایف خود را هرچه بهتر انجام داده‌ودین اجتماعی خویش را بطور کامل ادانمایند.

یقین حاصل است که‌مقامات کشور نیز باتوجه به‌آنچه که در جهان معماری میگذرد راه رابرای پیشرفت هدفهای این انجمن باز خواهند نمود و بابمسابقه گذاردن طرحهای عمومی و استثنائی کشور انجمن آرشیتکتهای ایران رادر اجرای هدفهای اساسی خود یاری خواهند نمود.

(روابط عمومی)

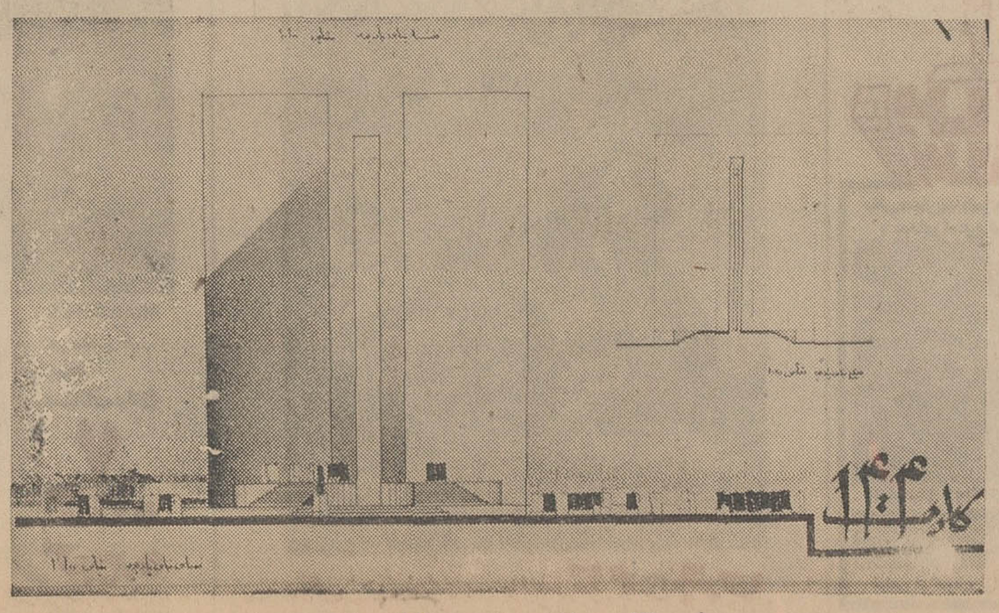

طرح آقای مهندس منصور ماکابی رتبه دوم

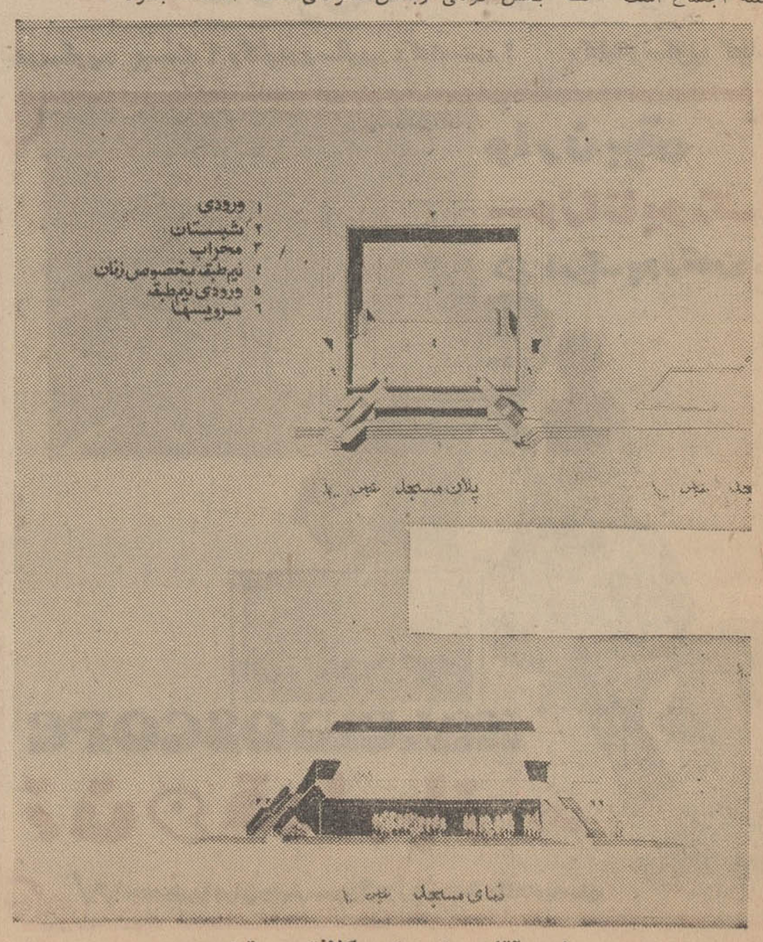

طرح آقای مهندس ایرج کلانتری رتبه سوم

تأسیس مرکز دامداری در «زرند» ضروری است

«زرند» کرمان باصدهزار نفر جمعیت همچنان بصورت بخش اداره میشود

بزرگترین ایستگاه دو خطه راه‌آهن در بخش «زرند» ساخته میشود

●✻●

موتور برق زرند پس از ۹ سال کار ، به دوره بازنشستگی رسیده‌است!

●✻●

چرا بخش یکصد هزار نفری و مستعد زرند تبدیل بشهرستان نمیشود ؟

●✻●

تاسیس بیمارستان پنجاه تختخوابی در زرنـد ضرورت دارد

●✻●

معادن بیکران ذغال‌سنگ، بر موقعیت بخش زرند افزوده است

●✻●

شروع ساختمان خانه‌های سازمانی در این بخش موردتقاضای اهالی میباشد

در بیستو یکمین جلسه هیئت مشورتی روزنامه اطلاعات در زرند کرمان که با حضور آقای دکترسیدعلی مرتضوی معاون بهداری زرند تشکیل گردید ، در باره احتیاجات عمومی ساکنین این منطقه‌از جمله ایجادیك‌مرکز دامداری و دامپروری درزرند، شروع ساختمان خانه های سازمانی جهت کارمندان دولت ،نصب دوموتور جدید مولد برق و شروع بهره‌برداری از آن و تاسیس بانك رهنی و تحویل یکدستگاه آمبولانس ببهداری این بخش بتفصیل بحث شد. چگونگی مذاکرات اعضای هیئت مشورتی در جلسه اخیر بنابگزارش خبرنگارمادر زرند بدینقرار است :

توجهی نشده

نمیدانم چرا هیچکس در فکر رسیدگی بخواستهای مردم زرند نیستو برای رفع احتیاجات عمومی یکصد هزار نفرساکنین این منطقه کمترین اقدامی از جانب متصدیان امر بعمل نمی‌آید ...

پورسیف‌الدینی

با ایراد مطلب فوق بوسیله آقای محمدباقر پورسیف‌الدینی عضو هیئت مشورتی ، بحث درباره نیازمندی های عمومی ساکنین زرند آغاز شد . آقای پور-سیف‌الـدیـنی ضمن سخنان خود گفت :

چندی پیش با حضور نماینده مردم استان کرمان‌در مجلس شورایملی، احتیاجات وخواستهای‌مردم کرمان، شهداد، کوك، راور و

«کوهبنان» مطرح شد اما گوئی دراین میان اصلا بخشی بنام«زرند» وجود نداشته زیرا بهیچکدام از خواستهای مردم این منطقه توجهی نشده است .

ناطق آنگاه بموقعیت خاص زرند اشاره کرد و گفت : معادن زغال سنك این منطقه بحدی است که میتواند احتیاجات اولین کارخانه ذوب‌آهن ایران را تامین نماید واز طرفی بزرگترین ایستگاه دوخطه راه‌آهن دراین بخش ساخته میشود. درچنین موقعیتی بنظرمن بایدنسبت برفع مشکلات عمومی مردم زرند اقدام فوری بعمل آید .

✻ مرکز دامداری

آقای جعفری

دومین سخنران جلسه آقای بیژن‌جعفری بود که در تعقیب سخنان آقای پورسیف-الـدینی پیـرامـون احتیاجات عمومی‌اهالی زرند گفت :

باتوجه به جمعیت زیاد زرند ، ایجاد یك مرکز دامداری‌و مرغداری جهت تامین مواد غذائی اهالی و مهندسین و متخصصین و کارگرانی که برای ساختمان ایستگاه‌راه‌آهن بهزرند می‌آیند از هر حیث ضروری بنظر میرسد . امیدواریم وزارت کشاورزی ووزارت تولیدات کشاورزی باین امر مهم توجه کافی معمول دارند .

✻ خانه‌های سازمانی

آقای عمرانی

سپس آقای سید محمد کاظم عمرانـی رئیس هیئت مشورتی بمسئله ساختمان خانه های سازمانی در زرند اشاره کرد و افزود:

قبلاهم در مورددلزوم ایجادخانه‌های‌سازمانی در زرند ،در جلسات هیئت‌مشورتی صحبت کرده‌ایم و مسئولین امر پاسخ داده‌اند که در فرصت مقتضی اقدام خواهد شد . باید عرض کنم که اکثر کارمندان دولت که در زرند خدمت میکنند ، از لحاظ مسکن شدیدا در مضیقه هستند و از طرفی اجاره منزل در این بخش روزبروز افزایش میيابد . بنابراین تسریع در ایجاد خانه های سازمانی یك امر ضروری است و بار دیگر توجه متصدیان امر را باین مسئله جلب میکنیم .

✻ موتور فرسوده

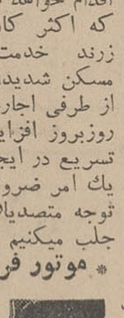

آقای ذکائی

موضوع دیگرمورد بحث جلسه در باره فرسودگی موتوربرق زرند بود که بوسیله آقای جواد ذکائی عنوان گردید .

عضوهیئت مشورتی در این مورد گفت موتور فعلی برق از ۹سال قبل‌بطور مداوم کارکرده و تدریجا فرسوده شده است بطوریکه الان باید آن را «بازنشسته»کرد . از آنجا که‌دو موتور مولد برق بقدرتهای پنجاه‌و جلسه گفته شد ، بخش زرنددارای یکصد کیلووات به‌رزند رسیده چا دارد نسبت به‌نصب این دو موتور جدید اقدام فوری بشود تا اهالی خصوصا در این فصل گرما که استفاده از نیروی برق جهت بکار انداختن یخچال ، پنکه و کولر معمول است، بامشکل برق وضعیف بودن نیروی آن مواجه نگردند . توسعه شبکه برق شهر نیز ازجمله تقاضا های عمومی ساکنین زرند می‌باشد .

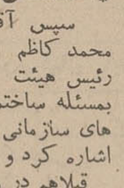

آقای سهرابی

● بانك رهنی

افشارزاده

آقای عباس‌افشار-زاده عضودیگر هیئت مشورتی در پایان سخنان آقای ذکائی گفت :

بااینکه چندین‌بار تقاضای اهالی مبنی‌بر تاسیس بانك رهنی در زرند در جلسات هیئت مشورتی مطرح‌شده، نمیدانم بچه‌علت تاکنون نسبت بایجادشعبه یا نمایندگی بانك مذکور در این بخش اقدامی صورت نگرفته‌است؟ باید عرض کنم که تاسیس بانك رهنی درزرند نهایت ضرورت رادارد واکثر اهالی در انتظار بذل توجه مقامات محترم بانك‌هستند .همچنین اعزام نماینده سازمان اصلاحات - ارضی و تعاون روستائی به‌زرندمورد تقاضای مردم است ...

✻ تاسیس بیمارستان

دراین هنگام‌آقای‌دکتر مرتضوی معاون بهداری زرند که در جلسه حضور داشت‌ضمن اشاره‌باحتیاجات بهداری زرند گفت : از آنجا که بخش زرند وروستاهای تابعه‌جمعیت زیادی دارد وبالطبع تعداد بیماران دراین منطقه زیاد است ، تاسیس یك‌بیمارستان پنجاه تختخوابی در زرند بسیارحائز اهمیت‌است .معاون بهداری زرندبتقاضای‌هیئت مشورتی کلیه احتیاجات بهداری راشرح‌داد وافزود: نبودن یکدستگاه آمبولانس دربهداری زرند ، مهمترین مشکل کادر درمانی‌این‌بخش‌است وچنانچه نسبت بتحویل آمبولانس ببهداری زرند اقدام شود، در انتقال بیماران دهات ببهداری ویا اعزام آنان به مرکز استان تسریع میشود .

● تبدیل بشهرستان

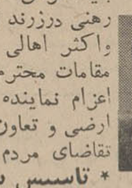

آقای سهرابی

آخرین سخنران جلسه آقای‌علی‌سهرابی بود که بلزوم تبدیـل بخش یکصدهزارنفری زرند به «شهرستان» اشاره کرد و یادآور شد :

همانطور که درآغاز موقعیت ممتازی است و جمعیت‌آنهم شود، در آینده نزدیك خیلی از نسبت بسایر بخشها زیاد است . نیازمندیهای عمومی مردم مرتفع چنانچه این بخش تبدیل‌بشهرستان خواهد گردید .

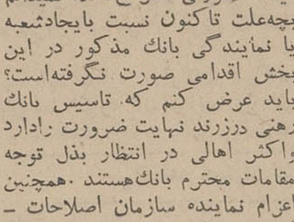

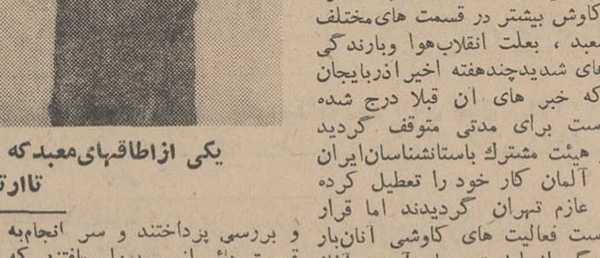

نمایندگان اطلاعات در خدمت مردم

دستمزد کارگران کوره‌های آجرپزی حوزی ترقی معکوس کرده؟

کارگران «قالب‌زنی» پنج‌کوره آجر پزی درخوی، بعنوان اعتراض به دستمزد خود ، دست‌از کار کشیده‌اند و ضمن تسلیم طوماری بفرمانداری‌این‌شهر ، تقاضای افزایش دستمزد روزانه خودرا کرده‌اند ...

نماینده کارگران کوره های آجر پزی دیروز با مراجعه بدفتر نمایندگی‌اطلاعات اظهار داشت :سال گذشته‌صاحبان کوره ها برای یکهزار قالب‌آجر ، یکصدو سی ریال بکارگر «قالب-زن» دستمزد میدادند و آجر ها را بمبلغ ۵۸۰ ریال میفروختند اما حالا قیمت هزار عدد آجر به ۶۲۰ ریال رسیده وبااینکه قاعدتا باید دستمزد کارگران‌هم‌زیاد شود متاسفانه‌در اینمورد بعکس‌عمل شده است و صاحبان کوره ها برای یکهزار قالب‌فقط یکصد وده‌ریال دستمزد میپردازند !

ساکنین «میگون» از گرانی نرخ برق ناراضی هستند

عده زیادی از اهالی میگون بامراجعه بدفترنمایندگی اطلاعات ، از گرانی نرخ‌برق در میگون اظهار نارضایتی کرده و گفتند :

تاسال پیش مشترکین از ضعیف بودن نیروی‌برق ناراضی بودند و حالاکه این نقص برطرف گردیده ، از گرانی نرخ‌آن مینالند . قیمت هر کیلووات برق‌در میگون‌بااحتساب عوارض شهرداری هفت‌ریال می‌باشد واین مبلغ با توجه بتوانائی مالی‌مردم خیلی زیاد است . امیدواریم مسئولین برق منطقه‌ای در نرخ‌برق میگون تجدید نظر نمایند.

کاوش در معبد سنگی «مادها»

ازاول تیرماه مجددا بوسیله هیئت‌مشترك باستانشناسان ایران وآلمان‌شروع‌میشود

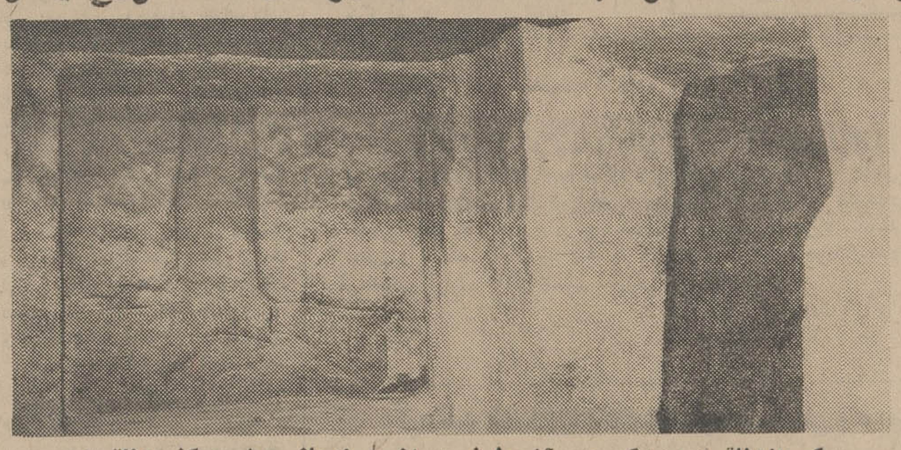

یکی ازاطاقهای‌معبدکه «در» آن بطرف ایوان بزرك باز میشود. کف اطاق‌را تاارتفاع یك متری آب فراگرفته است .

خوانندگان ارجمند مستحضرند که چندی پیش هیئت مشترك باستانشناسان ایران و آلمان ،در دهستان «سنگر» واقع در ده کیلو متری شمال غربی شهرستان‌ماکو، معبدی موسوم به «فرهاد» راکه گفته میشود در دوره ماد ها ساخته شده است کشف کردند .

✻ شروع فعالیت

فعالیت باستانشناسان به منظور کاوش بیشتر در قسمت های‌مختلف معبد ، بعلت انقلاب‌هوا وبارندگی های شدیدچندهفته اخیر اذربایجان که خبر های آن قبلا درج شده است برای مدتی متوقف گردید و هیئت مشترك باستانشناسان‌ایران و آلمان کار خود را تعطیل کرده و عازم تهران گردیدند اما قرار است فعالیت های کاوشی آنان‌بار دیگر از اول تیر ماه آینده آغاز گردد .

گزارش خبرنگار ما در ماکو حاکیست: در سالهای قبل چندین هیئت باستانشناسی از معبدفرهاد در دهستان سنگر دیدن کرده‌اند اما نتوانسته‌اندبدرستی تاریخ‌ایجاد معبد را تعیین نمایند تا این که اخیرا هیئتی مرکب از ۹ نفر باستانشناس ایرانی و آلمانی به سرپرستی آقای مهندس کلاویز بماکو وارد شدو عازم محل معبد گردید تا در مورد قسمت های مختلف معبد مطالعاتی را شروع کند .

افراد هیئت مذکور پس از عزیمت به دهستان سنگر ،مدت چهار ده روز در داخل معبد بکاوش و بررسی پرداختند و سر انجام‌به قسمت هائی از معبد راه یافتند که باحتمال قوی در دوره ماد هاساخته شده و بعد ها به «فرهاد »عاشق و دلباخته «شیرین» تعلق یافته است . این معبد حدود ۲۷ قرن پیش ایجاد گردیده و یکی از شاهکار های معماری دوران ماد بشمار میرود .

✻ حجاری

کلیه پنجره ها و پله های معبد بطرز زیبائی از سنك حجاری شده است و اعضای هیئت باستان - شناسان معتقدند که برای ایجاد این پله هاو پنجره ها ، از کلنك هائی استفاده گردیده که جنس آن از الماس بوده‌است .

«در» ورودی معبد نیز تماما از سنك استو بطرف شمال باز می شود . در کنار «در» ورودی‌معبد، بیست و هفت سنگی بچشم میخورد که برای رفتن به پشت بام معبد مورداستفاده قرار میگرفته‌است.

✻ ایوان بزرك

در داخل معبد ایوان بزرگی وجود دارد که دو اطاق در سمت چپ ایوان ساخته شده است .در این ایوان ، همچنین محلی برای نشستن ایجاد گردیده و در داخل اطاقهای سنگی آن طاقچه های کوچکی دیده میشود .

چون معبد مذکور دریك ناحیه کوهستانی است ، از دل کوه ، آب وارد اطاقهای آن شده و از کف اطاقها و راهرو ، آب بفاصله بیش از یك متر بالا آمده است بطوری که فعلا برای‌تماشای‌قسمت های مختلف معبد ، باید از قایق های لاستیکی استفاده کرد !

هیئت باستان شناسان ضمن کاوشهای چهارده روزه خود در معبد فرهاد ، همچنین تخته سنك های‌عظیمی که بسبك زیبائی‌حجاری شده است کشف کرده‌اند . هر تخته سنك حدود نیم تن وزن‌دارد و بنحوی در کنار هم چیده‌شده که در مجموع ، دیوار سنگی طویلی را تشکیل میدهد.

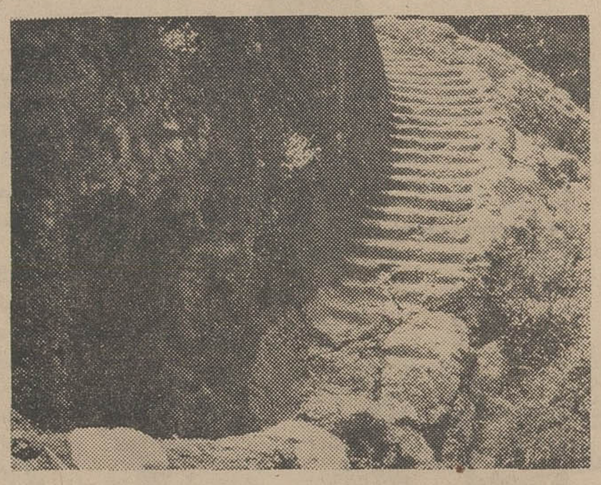

پله‌هائی‌که «در» ورودی معبد فرهاد را به پشت بام‌معبد مربوط میسازد .

ایجادمهمانسرا

بمنظور تامین رفاه جهانگردان، ازطرف سازمان جلب سیاحان یك مهمانسرای مجهز در بخش مرزی میرجاوه ساخته میشود . زمین مورد احتیاج میهمانسرا بمساحت ۳۲۸۹ متر مربع‌بوسیله‌شهرداری میرجاوه دراختیار سازمان جلب سیاحان‌قرار گرفته است .

بانوان عضو کلوب داوطلبان شیروخورشید رشت بکمك بیماران «فاویسمی» شتافتند

عده‌ای از بانوان عضو کلوب داوطلبان جمعیت شیر وخورشید سرخ رشت پریروزاز بخش مخصوص بیماران فاویسم‌دراین شهربازدید کردند و بانحوه‌ی معالجه بیماران مبتلا بفاویسم آشناشدند .

گزارش خبرنگار ما دررشت حاکیست :امسال جمعیت شیرو خورشید سرخ رشت علاوه براهداء چند دستگاه چادر و مقداری خون و مواد غذائی مورد نیاز جهت بیماران فاویسمی ، همه‌روزه عده‌ای ازبانوان عضو کلوب داوطلبان جمعیت رابه‌بخش مخصوص فاویسم اعزام میدارد و این بانوان نیکوکار، همکاریهای ذیقیمتی بامسئولان و کادر درمانی بهداری بعمل می‌آورند .

میهمان!

... پریشب جوانی بنام احمد نظری بکرمابه «سیاح» در شمیران مراجعه کرد وبه کارگران حمام گفت که‌امشب جاومکانی برای‌خوابیدن‌ندارم ودوروز است غذا نخورده‌ام . کارگران حمام برای کمك‌به وی مقداری غذا برایش تهیه کردند و اجازه دادند که‌شب را بعنوان «میهمان» نزدآنان بماند و در پشت بام حمام بخواید . صبح روز بعد که کارگران ازخواب برخاستند، اثری از میهمان خود نیافتند ومتوجه گردیدند که تعداد زیادی از لنك های حمام و همچنین لباس ها واثاثه خود کارگران مفقود شده استو سرانجام باین نتیجه رسیدند که میهمان سرشب ، نیمه شب لنگهای حمام و لباس ها واثاثه کارگران را جمع - آوری کرده و بسرقت برده است !

جالب اینکه مرد سارق هنگام فرار از محل گرمابه، مورد سوءظن مامور پلیس‌قرار گرفت‌و بکلانتری‌یك تجریش جلب گردیدو پس‌از تحقیقات معلوم شد که‌وی سابقه‌زیادی در کلاهبرداری وسرقت‌دارد. وسائل مسروقه‌توسط‌مامورین کلانتری بکارگران حمام تحویل گردید اما کارگران باخود عهد کرده‌اند که دیگر دلشان بحال میهمانهای‌ناخوانده نسوزد !

شمیران -خبرنگار اطلاعات

وزیر صنایع جنگلی رومانی درگیلان

آقای «می‌هایسودر» وزیر جنگل وصنایع جنگلی رومانی که‌درایران بسر میبرد ، بمنظور بازدید قسمتی از جنگلهای خلیفه‌آباد اسالم ، از طریق مازندران وارد رشت شد و بلافاصله عازم خلیفه‌آباد اسالم گردید .

گزارش خبرنگار مادر خلیفه-آباد حاکیست : آقای «می‌هایسودر» بعد از یکشب توقف در خلیفه - آباد، بامداد پریروز قسمتی ازجنگل های این منطقه را مورد بازدید قرار دادو خلیفه‌آباد را بمقصدبندر پهلوی ترك گفت :

بازرسان افتخاری

بروجرد - شهردار بروجرد طی نامه‌ای که‌باداره آموزش و پرورش این شهر نوشته و رونوشت آنرا در اختیار اعضای هیئت مشورتی روزنامه اطلاعات قرار داده است ، از کلیه فرهنگیان بروجرد تقاضا کرد برای کنترل نرخ مایحتاج و بهداشت‌عمومی باماموربن‌شهرداری همکاری‌نمایند. شهرداری‌بروجرددر نامه‌خود بمسئولین‌آموزش وپرورش بروجرد، همچنین نوشته است : در صورتیکه فرهنگیان‌حاضر بهمکاری باماموربن شهرداری باشند ، دو قطعه‌عکس خودرابشهرداری‌بفرستند تانسبت بصدور کارت بازرسی بنام آنان اقدام شود .

نان ارزان شد

بستان -باحضور آقایان‌بخشدار، شهردار، فرمانده گروهان‌ژاندارمری وجمعی از معتمدین بخش بستان واقع دراستان خوزستان ، جلسه‌ای تشکیل شدو وضمن آن‌پیرامون لزوم تقلیل نرخ‌نان در این بخش مذاکراتی صورت گرفت . درپایان جلسه ، در قیمت نان تقلیل داده‌شد وبهای هرکیلو نان در بستان ۶٫۵ ریال اعلام گردید .

۴۰ صندوق چای و ۴۷ کارتن سیگار قاچاق

ازعده‌ای قاچاقچی دراطراف بندر عباس کشف‌شد

ماموربن هنك و گروهان ژاندارمری بندر عباس دیروز از چندنفر قاچاقچی در اطراف بندر- چهل صندوق چای و ۴۷ کارتن سیگارقاچاق که بوسیله سیزده نفر شتر حمل میشد بدست آوردند .

بنابگزارش خبرنگار ما در بندر عباس : مقدار چایها دوهزار وهشتصدو هشتاد پاکت و تعداد سیگار ها چهارهزارو هفتصدنخ‌بود که باتنظیم‌صورتجلسه بمقامات مربوطه در بندر عباس تحویل گردید . قاچاقچیان نیز توسط ماموربن ژاندارمری دستگیر شدند و با پرونده تنظیمی روانه دادسرا گردیدند .

خلاصه‌ای از:
حوادث شهرستانها

مردی سم خورد

کرمانشاه - اتومبیل اداره مالاریا کرمانشاه برانندگی «فتح‌الله پنشی» در حالیکه از سقزعازم کرمانشاه بود براثر سرعت زیادواژگون‌شدو راننده آن آنا جان سپرد .

همچنین شاگرد یك معزه نانوائی در کرمانشاه بنام فتحی-شریفی باخوردن مقداری سم نباتی خود کشی کرد . علت خودکشی وی معلوم نیست .

۲۰ نفرمجروح شدند

شیروان -طی تزاعی که بین چندتن‌ازارعین قریه «الاباج» ازتوابع‌شیروان بابانو«ماکوپور» خرده مالك قریه برسر حلاجت قبلی‌رویدادماموربن‌ژاندارمری برای خاتمه‌دادن به‌نزاع ناجار بمداخله شدند . لکن زارعین باماموربن‌نیز بزدوخوردپرداختند درنتیجه دامنه نزاع بالا گرفت‌تا سرانجام عده‌ای مامور از ژاندارمری بجنوردبکمك‌ژاندارم ها شتافتند و بدعوا خاتمه دادند. دراین نزاع‌عده‌ای‌بسختی مجروح شدند و۲۰نفراز زارعین‌دستگیر و تحویل‌مقامات‌قضائی گردیدند.

لاله‌زار سقط‌جنین کرد

شمیران- دیروز درباغ نظر «دزاشیب» شمیران‌بین‌دو کودك خردسال نزاعی درگرفت وسر یکی از آنها شکست . دراین موقع مادران دوکودك باسامی لاله‌زار و فاطمه ابراهیمی برسر همین‌جریان‌بکتك کاری‌پرداختند و فاطمه بالگد بشکم لاله‌زار که حامله بود زد . در نتیجه این ضربه لاله‌زار سقط‌جنین کردو بیهوش شد .ماموربن وی رابه پزشکی قانونی انتقال دادند و فاطمه‌را بکلانتری‌بردند. جریان این واقعه تحت رسیدگی است.

راننده‌جیپ، درگذشت

رحیم راننده جیپ

شیراز - پریروز اتومبیل جیپی برانندگی رحیم سلمامی که‌از قریه قلات شیراز بطرف این شهر حرکت میکرد ، در بین راه بعلت سرعت زیاد از جاده منحرف شد و واژگون گردید . دراین حادثه راننده جیپ کشته شد و چهار نفر سرنشین آن باسامی طلعت ، جعفر ، عالیه و آذین صدرم مجروح گردیدند محروحین فعلادر بیمارستان شیراز بستری می‌باشند .

خفگی دراستخر

کرج -دیروز مرد۶۰ساله‌ای بنام‌یوسف «همدم‌دوست»هنگامی که در یکی از باغ های کرج مشغول کار بود بداخل استخر آب افتاد و خفه شد .

جنازه وی پس از بیرون کشیدن از آب با انجام مراسم قانونی دفن گردید .

مجروح، درگذشت

خرم‌آباد - بدنبال گزارش قبلی در مورد واژگون شدن کامیون کمپرسی در خرم‌آباد که منجر بکشته شدن ۲ نفر و مجروح گردیدن ۳۸ نفر شده بود خبرنگار ما اطلاع دادصبح امروز یکی دیگر از مجروحین بنام علی خاکپور فوت نمود و بدین ترتیب‌قربانیان‌این حادثه به ۳ نفر رسید .

دو برادر را آب برد

فشم - دو برادر باسامی غلامحسین ۱۶ ساله و محمدعلی ۱۴ ساله اهل رودهن هنگامی که میخواستند از رودخانه فشم عبور کنند طعمه آب رودخانه شدند .

بنابگزارش خبرنگار ما در فشم : برادر بزرگتر با تلاش فراوان خود را نجات داد ولی برادر کوچك تر را آب برد وجنازه‌وی‌صبح‌دیروز درنزدیکی فشم از آب گرفته شد .

مرك مرموز

شاه‌آباد غرب - زنی بنام فاطمه همسر شیخ صادق ساکن «قلعه‌شیان» شاه‌آباد باخوردن سم خود را کشت . چون مرك وی مشکوك بنظر میرسیدجنازه جهت کالبد شکافی بکرمانشاه منتقل شد .

مرك‌موتوسیکلت‌سوار

قاین- اتوبوس‌شماره ۸۴۴۴ برانندگی محمد بران‌زائی‌فرزند عیسی در خیابان پارك شهرقاین باموتوسیکلت سواری بنام‌حسن جعفری ۳۰ ساله فرزندابوطالب تصادف کرد و او را کشت .

زنده بگور شد

یزد - دیروز عباس ترکمن (سرکارگر) هنگامی که درتونل نزدیك قریه «فهرج» یزدمشغول کار بود ، قسمتی از تونل راه‌آهن یزد - بافق در نقطه مذکور ریزش کردوعباس زیر خروار ها خاك و سنك مدفون گردید .

قربانی تصادف

شمیران - اتومبیل شماره ۱۸۳۹تهران۳۱ برانندگی‌احمد مواج هنگام عبور از جاده‌پهلوی در ایستگاه «پسیان»با زن‌عابری بنام خدیجه ابراهیمی ۳۷ ساله بشدت تصادف کرد و او را مجروح ساخت . مجروح پس از انتقال به بیمارستان رضا پهلوی درگذشت . راننده اتومبیل دستگیر شد .

۳ نفر برودخانه افتادند

بیستون - سه دختر و یك پسربچه ۶ تا۱۱ساله ازساکنین بیستون هنگامی که در کنار رودخانه «گاماسیاب» سرگرم بازی بودند ، بداخل رودخانه افتادند و آب آنها را با خود برد. اهالی بمحض‌اطلاع بکمك کودکان شتافتد و آنها رانجات دادند . ولی یکی از دختربچه‌ها بنام اکرم فرزند خدامراد بعلت خفگی درگذشت .

اقدام بخودکشی

شیراز - مردی بنام عزیزی کارمند کارخانه‌قندکوار شیراز بعلت نامعلومی اقدام بخودکشی کرد ولی اطرافیان‌بموقع متوجه جریان شدندو اورابه بیمارستان انتقال دادند . فعلا حال وی رضایت بخش نمی باشد .

برنامه تلویزیون ایران

فرستنده آبادان

دوشنبه ۲۷ خرداد ۱۳۴۷

ساعت ۶-۰۰ سلام شاهنشاهی
ساعت ۶-۰۱ اعلام برنامه
ساعت ۶-۰۳ کارتون
ساعت ۶-۳۰ تاریخ
ساعت ۶-۴۵ در پیشگاه تاریخ
ساعت ۷-۱۵ شاکی
ساعت ۷-۳۰ خفاش
ساعت ۸-۰۰ موسیقی‌وزارت فرهنگ وهنر
ساعت ۸٫۳۰ تسخیرناپذیرها
ساعت ۹-۳۰ اخبار با فیلم
ساعت ۹-۴۵ مردیکه هرگزنبود
ساعت ۱۰-۱۵ برخورد اندیشه ها
ساعت ۱۱-۰۰ پایان

از : ساندی تایمز
ترجمه : هوشنگ کوچك شوشتری

اسرارزندگی کلنل لورنس

ـ٥ـ

کلنل لورنس درشکنجه گاه

من ضربات شلاق را که مثل نواری گداخته از آتش پشتم را تا حدغیر قابل تحملی بدردمی‌آوردبافشردن دندانهایم بروی یکدیگر تحمل می‌کردم

«بی» سر نیزه یکی از افراد خود را گرفت ، گمان کردم قصد دارد مرا بکشد ، احساس تاثر عمیقی میکردم. اما او فقط سرنیزه را روی سینه‌ام گذاشته‌و بعداز لحظاتی‌دردناك چرخشی به سر نیزه‌داد بطوریکه‌حس کردم ستون فقراتم دد جلو سینه بشدت بدرد آمد ، از شدت دردخود را کمی عقب کشیدم ، خون از پوست سینه‌ام سرازیر شده و بطرف پاهایم جریان یافته «بی»بدنبال این‌شکنجه ها با سرپنجه هایش به آزاد دادن پوست شکم پرداخت .

من عصبانی شده و کلماتی ازدهانم خارج شد ، این کلمات حالت صورت اورا تغییر داده و درحالیکه بانوعی خشم نگاهم‌میکردو سعی داشت‌کنترل خود را از دست ندهد گفت : «تو باید بدانی که من همه چیز را درباره تو میدانم ، بهتر است بمیل من‌عمل کنی ، دراینصورت اوضاعت خیلی بهتر خواهد بود.»

من جز سکوت جوابی نداشتم .

* لکنت زبان

ما برای دقایقی چند بیکدیگرخیره شدیم ، هنگام تعویض پست سربازان و وقوف باینکه سربازان از اطاق خارج خواهند شد بوحشت افتادم ، اماخوشبختانه فرمانده‌عثمانی متوجه ترس من نشد . من برای جواب دادن به «بی» زبانم به لکنت افتاده بود و اعتمادی بآن نداشتم ، بنا براین بنا بعادت شرقیها که در موقع مخالفت‌با چیزی بجای گفتن کلمه «نه» سرخود را بطرف بالا حرکت میدهند بااشاره سر مخالفت خود را با خواسته های «بی» باو فهماندم .

فرمانده عثمانی‌بروی‌تخت نشست و درحالیکه زمزمه های مبهمی ازمیان لبانش خارج میشد به گروهبان خود دستور داد مرا از اطاق بیرون‌برده و رفتار بایك‌فرمانده‌را بمن بیاموزد. من دراین‌فاصله‌و تامراجعت مجدد باطاق فرمانده توانستم قدری دعاکنم.

* شکنجه

سربازان عثمانی مرا به محوطه‌ای در طبقه بالای اطاق فرماندهی که خوابگاه سربازان بودبرده‌و باصورت بگوشه‌ای پرتاب‌کردند.مشتها ولگدهای سربازان بشدت تنم را بدرد آورده بود. دوتن ازآنها پاهای مرانگهداشته ودوتن دیگردستهایمرابه‌پشتم گذاشته وآنقدر بالا کشیدند که احساس کردم که‌هم‌اکنون مفاصلم از کنف خواهد شکست ، دنده‌هایم بروی گف چوبی زمین بصدا درآمده بودند .

در اینموقع گروهبان عثمانی با عجله از پله ها پائین رفته و باخود یك‌شلاق سواری‌که معمولا ژاندارمها بهمراه‌دارند آورد،شلاق‌مزبورازرشته هائی بلندکه بوسیله نوارهای چرمی سیاه رنك پوشیده شده و دسته آن درانتها ضخیم‌تر شده و به‌پوششی از نقره ختم میشد، ساخته شده بود.

من میلرزیدم . شاید هم یکی از علل لرزیدنم ترس نبوده بلکه‌احساس سرما بود ، باشنیدن نفیر شلاق که دربالای سرم‌هوای‌اطراف‌را میشکافت لرزشم شدت یافت .

گروهبان عثمانی تذکر داد که باده ضربه بایدازرفتارم نسبت‌به فرمانده عذرخواهی کرده و با بیست ضربه خواهش فرمانده را اجابت کنم .

بعد ازاین‌اخطار،گروهبان عثمانی، ضربات شلاق را باتمام قدرتی که در بازوان داشت بربیکرم فرود آورد.

من ضربات شلاق را که مثل‌نواری گداخته از آتش پشتم را تا حد غیر قابل تحملی بدرد میآورد با فشردن دندانهایم بروی یکدیگر بسختی تحمل میکردم .» ناتمام

از ماشین آلات راه‌سازی ساخت اتحاد جماهیر شوروی درحال کاردیدن کنید

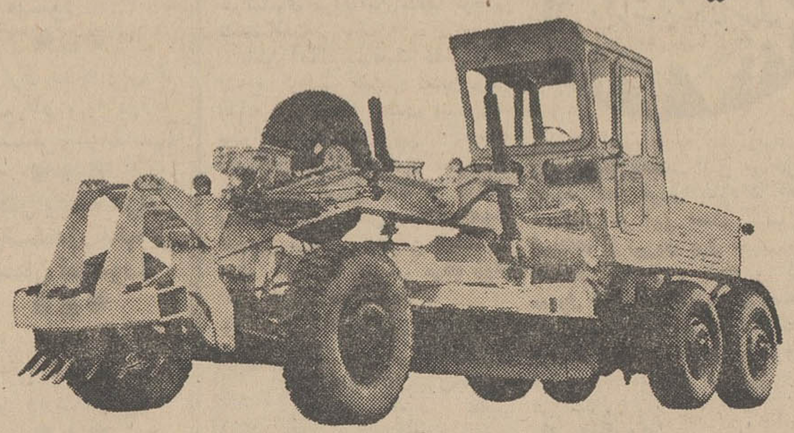

از سوم تیر ساعت ۸ الی ۱۲ صبح
و ساعت ۵ الی ۷ بعد از ظهر
بولدوزر ـ موتورگریدر ـ جاده صاف‌کن ـ غلطك
و سایر ماشین آلات راه سازی

محل نمایشگاه دائمی
جاده پهلوی جنب هتل هیلتون
نماینده انحصاری
شرکت آ. ال. آ. با مسئولیت محدود
تلفن ۶۲۸۳۳۳

IRAKTOROEXPORT

تجدید آگهی مناقصه شماره ۱۵

نیروی هوائی ٦ قلم وسایل فلزی زیست را بمناقصه‌میگذارد پیشنهاد دهندگان بامراجعه بستاد فرماندهی نیروی هوائی (خیابان فرح‌آباد) دریافت برك شرایط و مشخصات ، میتوانند پیشنهاد خود را طبق مفاد مندرج در برك شرایط ومشخصات مورد مناقصه تنظیم و تاساعت ١٤ روز دوشنبه ۱۰ر٤۷ بدفتر آجودانی‌ستاد فرماندهی نیروی هوائی تسلیم نمایند . الف ١٦٤٢٦

نیروی هوائی
آ_١٦٤٢٦ ـ ٢_١

آگهی مناقصه شماره ۱۷ر٤۷ شرکت سهامی تلفن ایران

شرکت سهامی تلفن ایران ۱۰۰عدد نردبام کشوئی ٦متری۲۰۰ عددنردبام چوبی ٤متری ۳۰۰ عدد نردبام ٥متری چوبی ٤۰ عدد نردبام سه‌متری چوبی ۱۵۰عدد نردبام۲ونیم‌متری چوبی و چرخ سیمکشی باطناب ۲۰ دستگاه طبق نمونه یامشخصات ضمیمه پیوست شرایط عمومی مناقصه تحویل تهران انبارشرکت سهامی تلفن ایران واقع در خیابان آرامگاه سرپل راه‌آهن از طریق مناقصه خریداری مینماید .

داوطلبان شرکت در مناقصه باید باداره تدارکات شرکت سهامی تلفن ایران واقع‌در خیابان شاه کوچه لاله مراجعه واوراق شرایط معامله‌و نمونه قرارداد و مشخصات را دریافت وبارعایت کامل مندرجات اوراق مزبور امضاء نموده همراه پیشنهاد های خود برابر مقررات تاآخر وقت اداری پانزدهم تیرماه ٤۷ باداره دفتر کل شرکت سهامی تلفن ایران بنشانی بالاتسلیم ورسید دریافت نمایند .

پیشنهاد های واصله درساعت ده صبح روز شانزدهم تیر ماه ٤۷بازو قرائت خواهد شد . حضور پیشنهاد دهندگان و یانماینده مجاز آنها در کمیسیون مناقصه آزاد است . الف ۲۸٤۹

شرکت سهامی تلفن‌ایران
آ_١٦٤۲۸ ـ ۲_۱

ترازنامه عملیات شرکت محصولات عکاسی وگرافیك‌محدود پایان سال ۱۳٤٦

دارائی		بدهی	
صندوق‌و بانکهاواسناد	۱۲۲۷۷۱۱ر٥۰	سرمایه	۲۰۰۰۰۰۰ر-
بدهکاران	۳٤۱۷۰۲ر-	سودویژه	۱۰٥۱۷۳ر٥۰
زیان سال ٤٥	٥۰۱۰ر-		
اثاثیه‌و تلفن	۹٥۰۰۰ر-		
کالای خریداری داخله	٤۳٥۷٥۰ر-		
جمع	۲۱۰٥۱۷۳ر٥۰	جمع	۲۱۰٥۱۷۳ر٥۰

سود وزیان

درامد		هزینه ها	
سود کالاهای داخله	۳٦٦۳۲۷ر-	کلیه هزینه ها	۲٦۱۱٥۳ر٥۰
		سودویژه	۱۰٥۱۷۳ر٥۰
جمع	۳٦٦۳۲۷ر-	جمع	۳٦٦۳۲۷ر-

شرکت محصولات عکاسی و گرافیك بامسئولیت محدود

ترازنامه عملیات شرکت تضامنی وتجارتی‌فتال پایان سال ۱۳٤٦

دارائی		بدهی	
صندوق‌و بانکهاو اسناد	۷٦۲۰٥۲٦ر-	بستانکاران اشخاص وبانکها	۲۰۹۸۹۸٦۳ر۲٥
بدهکاران	۱۰۱۳۰۸٥ر-	اسناد پرداختی	۷٥۰۰۰۰ر-
زیان سنواتی	٤٦۲۸۲ر۷٥	سرمایه	۱۰۰۰۰۰۰ر-
اثاثیه اداری	۹۳۰۰۰ر-	باقیمانده سود ٤٤	۱۳۱۹۰۳ر٥۰
گشایش اعتبارات	٤۲٤۳۸۷۸ر-	باقیمانده سود ٤٥	۳٦٦۸۱۹ر-
کالاهای وارداتی	۱۰۷۱٤٥٦۹ر٥۰	سودویژه سال ۱۳٤٦	٤۹۲۷٥٥ر٥۰
جمع	۲۳۷۳۱۳٤۱ر۲٥	جمع	۲۳۷۳۱۳٤۱ر۲٥

سود وزیان

درآمد		هزینه ها	
حق‌العمل	۱۷۰۲٦ر-	استهلاك	۷۹۰۰ر-
کارمزد	۳۸۷٦۰ر-	کلیه هزینه ها	۱۰۸۸۳۲۳ر-
سود کالا های وارداتی	۱٥۳۳۱۹۲ر٥۰	سودویژه سال ۱۳٤٦	٤۹۲۷٥٥ر٥۰
جمع	۱٥۸۸۹۷۸ر٥۰	جمع	۱٥۸۸۹۷۸ر٥۰

شرکت تضامنی و تجارتی فتال ـ یهود افتال و شرکاء

هواپیمائی کویت مدرن میشود

بله ، هواپیمائی کویت کاملا مدرن میشود . اونیفورمهای جدید ـ هواپیماهای جدید ـ غذاهای جدید و لذیذ و برنامه خطوط جدیدی که تحت مطالعه هستند . اونیفورمهای جدیدی که توسط کارون ، طراح معروف پاریسی برای هواپیمائی کویت طراحی شده مورد توجه مسافرین و دوستداران قرار گرفته است .

سه‌هواپیمای‌جدیدبوئینگ 707 320C از اوایل ژانویه ۱۹٦۹ برای تأمین آسایش کامل مسافرین ، با داشتن جای وسیعی برای‌حمل‌بار بخدمت‌هواپیمائی کویت وارد خواهند شد . برنامه‌های جدیدی‌برای‌ایجاد آشپزخانه‌ای مدرن در دست‌تهیه‌است تا با غذاهائی لذیذ، از مسافرین هواپیمائی کویت‌پذیرائی شایانی‌بعمل آید .

برای کسب اطلاعات بیشتر به آژانس مسافرتی‌یاتا یا شرکت‌هواپیمائی‌کویت خیابان ویلاشماره ۲۳ تلفن ٦۱۲۲۸۸ و ۸ـ٦۸٤٥۲ مراجعه فرمائید .

KUWAIT AIRWAYS

قدم نورسیده مبارك باد

خداوند به‌خانم محترم باقری و همسرشان نوزاد پسری‌عنایت‌فرمود نوزاد که دومین فرزند این‌خانواده است در زایشگاه مفرح متولد شد و هنگام تولد سه کیلو و٦۰۰گرم وزن داشت . دراین زایشگاه ٦ مورد زایمان دیگر نیز انجام‌گرفت که ضمن آن‌خانمها : اقدس‌عباسی هاجر همتی ، زهرا پیدایش ، زهره آذرپور و گلی مختاری هر کدام پسری زائیدند و خانم مرضیه‌رهبری مادریك‌نوزاد دختر شد .

طی بیست موردزایمان انجام‌شده در بیمارستان و زایشگاه نامداران هفت مادر صاحب فرزند پسرو ۱۳ مادر دارای نوزاد دختر گردیدند اسامی مادرانی که فرزند پسربدنیا آوردند ، به ترتیب موعد زایمان باین شرح می باشد :خانم ها ، بحرینی ، عباسیان ،خسرویان ، کاشفی ، یکتا ،حجازی‌و رعنائی . اسامی مادران نوزادان دخترنیز به قرار زیراست :خانم ها ، جباری ، فتاحی ، میرزائی ،ولی نژاد،رهائیان موسوی ، فلفلی ، صداقت ،خاکباز پژوهی ، محسنی ، عبداللهی و درخشان .

بدینوسیله تولد نوزاد دختر خانم مهرانگیز تسلیمی به‌اطلاع‌دوستان وبستگان این خانواده میرسدنوزاد که اولین فرزند خانواده می باشد، در بیمارستان و زایشگاه عیوض زاده بدنیا آمد وهنگام ولادت سه کیلووزن داشت .

خانم فاطمه اصغری،خانم حوریه جواهری ،خانم نسرین حسین پور ، خانم ژنیك سیمونیان ،وخانم اعظم شریفیان نیز درهمین بیمارستان اولین فرزندشان رابدنیا آوردند که نورسیده‌های خانم اصغری وخانم حسینی ، پسرو نوزادان دیگر مادران دختر می باشد .

خداوند به خانم مهین قاسمی و همسرشان نوزاد پسری عنایت فرمود ، زایمان‌در بیمارستان و زایشگاه عیوض زاده انجام‌گرفت و نوزاد هنگام تولد سه کیلو و یکصد گرام وزن‌داشت

ما بکلیه خانواده های نامبرده تبریك میگوئیم وامیدواریم قدم نورسیده مبارك باشد .

تلویزیون ایران

برنامه امشب

۱۷ اعلام‌برنامه
۱۷ر٤ تقویم روز
۱۷ر۱۰ برنامه سینمائی و کارتون
۱۹ بهداشت و تغذیه کودك
۱۹ر۱٥ انسانهای جاودان
۱۹ر۳۰ مشروح اخبار
۲۰ موسیقی کلاسیك
۲۰ر۳۰ مردی از انگل
۲۱ر۳۰ گوریل ها
۲۲ر۳۰ آخرین خبرها
۲۲ر۳٥ شهرشادی

بخش اول فردا

۱۳ اعلام برنامه
۱۳ر۱٤ نیازمندیها همراه با آهنگهای روز
۱۳ر۱٥ انسانهای جاودان یا (جام) جهان‌نما
۱۳ر۳۰ گلچین
۱٤ بی‌صفر یك
۱٤ر۳۰ اخبار وپایان برنامه

برنامه امشب

۱۸ صفحات درخواستی
۱۸ر۳۰ اعلام برنامه
۱۸ر۳۳ خلاصه اخبار
۱۸ر٤۳تدریس زبان‌فرانسه
۱۸ر٥٦ کمپانی خنده
۱۹ کودکان
۲۰ سازمان برنامه
۲۰ر۳۰ اخبار
۲۱ افسونگر
۲۱ر۳۰ امیرارسلان
۲۲ر۳۰ گیدئون
۲۳ر۰٥ پایان

برنامه بامدادی فردا

٦ر۳۰ اغازبرنامه
٦ر۳۲ نیایش
٦ر۳٥ ورزش
٦ر٤٥ مضحك‌قلمی
۷ موسیقی
۷ر۳۰ اخبار
۷ر۳٥ کنسرت پیانوائری از «کلودیوسی»
۸ پایان

تلویزیون آمریکا

برنامه امشب

۱۸ خلاصه اخبار جهان
۱۸ر۱٥شرح‌حال«بیلی‌میچل»
۱۸ر٤۰ چهارراه
۱۹ر۰٥ کارآگاه رسمی
۱۹ر۳۰ خانواده ادامز
۲۰ بونانزا
۲۱ خلاصه اخبارجهان
۲۱ر۰٥ کاخ‌هولیوود
۲۱ر۱٥ فیلم سینمائی

برنامه فردا

۱٥ر۳۰ کاپیتان کانگرو
۱٦ر۱٥ فیلم سینمائی
۱۷ر۳۰ کشف

دنباله این برنامه از ساعت ۱۸ر۰۰ در شماره فردا اعلام میشود

۳۶ رئیس جمهوری آمریکا طی ۱۸۰ سال چه کسانی بودند؟

●

وقتی جرج واشنگتن سوگند میخورد تمام بدنش میلرزید

آمریکا در آستانه انتخاب سی و هفتمین رئیس جمهوری

احزاب آمریکا چگونه بوجود آمد؟

●

رئیس جمهور آمریکا چه اختیاراتی دارد؟

●

رئیس جمهور آمریکا چقدر حقوق میگیرد؟

یکی از مهم ترین وقایع جهان در روزهای آینده انتخاب سی و هفتمین رئیس جمهوری آمریکاست روز سی آوریل ۱۷۸۹ یعنی روزی که جرج واشنگتن بعنوان نخستین رئیس جمهوری آمریکا در بالکن محقری ایستاد و سوگند یادکرد تا آوریل آینده سی و هفتمین رئیس جمهوری آمریکا نکاخ سفید محقری ایستاد و سوگند یادکرد دارد. بدین ترتیب ایالات متحده آمریکا ۱۸۰ سال است که رئیس جمهوری دارد. طی این مدت ۳۶ رئیس جمهوری برآمریکا حکومت کرده‌اند و در آینده نزدیکی سی و هفتمین رئیس جمهوری قدم به کاخ سفید خواهد گذاشت و حکومت خویش را بر بزرگترین و مقتدر ترین کشور های جهان آغاز خواهدکرد.

• واقعه بزرك در تاریخ بشر

وقتی آمریکا در نبرد انقلابی که منتهی به استقلال و رهائی از استعمار انگلستان بود پیروز شد هنوز مشکلات زیادی وجود داشت آنزمان، پیدایش انگیزه اجرائی راکه در سراسر کشور گسترش داشته باشد صریحا ایجاب می کرد، انگیزه‌ای که بتواند مردم را متحد گرداند و علاقه مشترك آنان رادر نیل بهدف های مشخص و معین بروز دهد و قادر باشد که قدرت ملی آنها را برای نیل به آن هدف ها بر انگیزد. جواب این خواست هامقام ریاست جمهوری بود که در سال ۱۷۸۷ توسط بنیان گذاران قانون اساسی آمریکا ابداع گشت و بر صفحه کاغذ نقش بست. این امر در افق آسمان بشریت تجلی تازه‌ای داشت و نظیرش در همه تاریخ بشر بیسابقه بود. بهمین دلیل نیز بسیاری از مردم متفکر جدا از اینکه چنین ابداع تازه‌ای بتواند در عالم واقعیت عملا نضج بگیرد و پیشرفت نماید مشکوك و مردد بودند.

مثلا گفته میشد که ریاست جمهوری به علت نظارت های بسیاری که قانون اساسی برقدرت آن دارد یك جلوه تو خالی وپوشالی کشور بیش نیست. بر عکس عقاید مخالف نیز وجودداشت و اظهار نظر میشد که ریاست جمهوری با آن قدرت جبلی و لاینفکی که دارد هنگامی که لجام بگسلد همه موانع و تضییقاتی را که توسط قانون اساسی بر آن تکلیف شده زیر پای خواهد گذاشت و به صورت یك دستگاه ظلم و بیدادگری در خواهد آمد. حتی خود جرج واشنگتن نیز که نمونه تهور جسمانی و سرمشق شجاعت اخلاقی بود در این باره شك و تردیدی خاص داشت زیرا هنگامی که سوگند ریاست جمهوری را یاد می کرد به تمام معنی کلمه میلرزید. همانطور که به یکی از دوستانش نیز باترس و لرز نوشت «من بر سر زمینی بکر و لگد نشده گام بر میدارم، قولی که میتوانم بدهم فقط صحت عمل است و پایداری»

*** چه کاری انجام داد**

هنگامی که وی در پایان دو دوره انتخاب ریاست جمهوری به میل خویش دست از کار کشید آیا بالفعل چه کاری انجام داده بود؟ کاری که بین همه این افراد که در زمان ما اصطلاحا «پدر» کشور مربوطه خویش نامیده می شوند بی سابقه بوده و هست.

جورج واشنگتن از مجمع اتحاد ایالات کشوری واحد بوجود آورد. وی مردم را بطرزی استوار باین عقیده که قانون اساسی قانون عالیه کشور است پیوند داد. وی سخص خودش را به صورت نمونه برجسته‌ای از مفهوم اصول اخلاقی قانون اساسی درآورد، او بر فراز نظم و ترتیب لشگری و نظامی، برتری بی‌چون و چرا و مسلم کشوری و مدنی را برقرار کرد.

احزاب آمریکا چگونه بوجود آمد؟

هنگام انتخاب اولین رئیس جمهوری آمریکا این کشور کابینه مشخصی نداشت و اصولا تشکیل کابینه در قانون اساسی پیش بینی نشده بود اما بدون وزیر ودستیار هم کار کردن امکان نداشت. در قانون بطور مبهم اشاره شده بود که رئیس جمهور باید با مدیران ادارات مختلف مشورت کند، و «واشنگتن» نیز ناگزیر بود همکارانی برای خود برگزیند اولین انتصاب مهمی که بدست جورج واشنگتن صورت گرفت دادن عنوان دبیر کلی دولت به جفرسن بود در آن هنگام نخست وزیر را دبیر کل می نامیدند و طرح و اجرای سیاست داخلی و خارجی کشور نیز با همین دبیر کل دولت بود. جورج واشنگتن سپس هامیلتون را نیز بعنوان مدیر خزانه‌داری برگزید انتخاب این دو شخصیت متضاد، و همکاری اجباری آنها تحت رهبری یك رئیس جمهوری بود که پایه های احزاب دوگانه دمکرات و جمهوریخواه را بالا برد. جفرسن وهامیلتون نماینده دو طرز تفکر متضاد، دو گروه متفاوت و دو دنیای جداگانه بودند.

این دو شخصیت از هر لحاظ بایکدیگر اختلاف داشتند، حتی از لحاظ لباس پوشیدن، هامیلتون معتقد بود که برای اداره کشور یك حکومت مرکزی مقتدری لازم است و جفرسن در مقابل می گفت که قدرت دولت باید تا کمترین

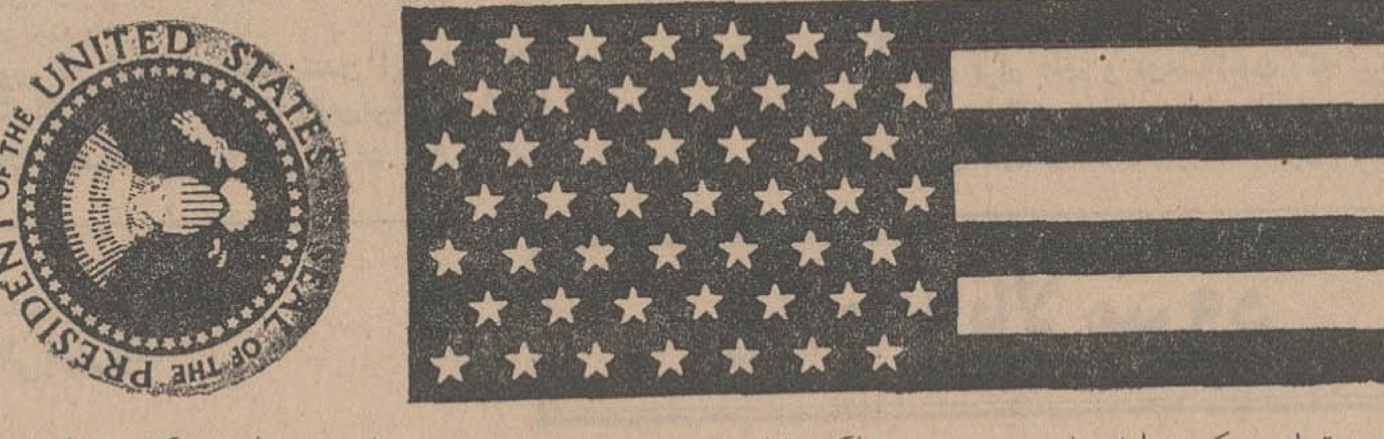

مقدار ممکن تقلیل یابد. هامیلتون از نظم و قدرت قانون حمایت میکرد و جفرسن می گفت انقلاب هر چند یکبار لازم است تاهوای سیاسی را پاك سازد.

هامیلتون ملت رانوعی حیوان میدانست و جفرسن انرژیك موجود متفکر بحساب می آورد.

هامیلتون مایل بود کار حکومت جهان در دست اشراف نجبا و بزرگان باشد و جفرسن میل داشت که افراد طبقات پائین امورحکومت رابدست گیرند.

هامیلتون از صنعتی شدن کشور و جفرسن از کشاورزی ماندن آن دفاع میکردند.

هامیلتون از ثروتمندان واشراف حمایت میکرد در حالیکه جفرسن کشاورزان را پشتوانه قدرت خود ساخته بود.

باهر نطقی که از طرف یکی ازاین دونفر ایرادمیشد در جامعه آمریکا صفها مشخص تر می گردید و آنها که با افکار یکی از آنها احساس دلبستگی بیشتری می کردند در پشت سروی جای می گرفتند. دراین هنگام دو دسته مشخص در آمریکا روبروی هم قرارداشت و روز بروز ازهم فاصله بیشتری می گرفت. دسته اول را فدرالیست و دسته دوم را ضد فدرال می‌خواندند و فدرالیست ها کسانی بودند که هوادار افزایش قدرت و اختیارات حکومت فدرال «مرکزی» بودند و در مقابل کسانی راکه طالب محدود بودن قدرت حکومت مرکزی بودند ضدفدرال می نامیدند، این دسته دوم اسم جمهوری خواه را روی خود گذاردند و منظورشان آن بود که رقیب آنها بارژیم جمهوری آمریکا مخالف و طرفدار تمرکز قدرت رژیم استبدادی است. این دسته بعدا تغییر نام دادند و آنچه اکنون از آن باقی مانده، حزب دمکرات است که بزرك‌ترین و مترقی‌ترین حزب سیاسی آمریکا بشمار می رود و آنچه در آغاز تاریخ جمهوری آمریکا گروه فدرال نامیده میشد امروز به حزب جمهوریخواه معروف است

*** اختیارات رئیس جمهوری**

اختیارات و مسئولیت های رئیس جمهوری بسیار است رئیس جمهور آمریکا مجموعه وظایفی راکه در دیگر کشور های جهان بین رئیس جمهوری یاپادشاه و نخست وزیر تقسیم میشود یکجا بعهده دارد.

رئیس جمهوری آمریکا بعنوان رئیس قوه مجریه مقامات مهم دولتی رامنصوب میکند و سالیانه بیش از یکهزار لایحه را که از تصویب کنگره می گذرد امضاء و یارد میکند و گزارش های سالانه‌ای درباره وضع کشور، اقتصادیات آن به کنگره میدهد و تصویب قوانینی راکه برای اجرای برنامه خود اساسی میداند به کنگره توصیه مینماید رئیس جمهور ریاست جلسات کابینه را بعهده دارد.

وپیوسته بانمایندگان کنگره در باره قوانین و مقامات دولتی پیرامون امور اداری مذاکره میکند شخص رئیس جمهور مسئول سیاست خارجی کشور است. قرارداد منعقدمیکند. نمایندگان دول خارجی رامی پذیرد و در کنفرانس هائی که بانمایندگان دول خارجی تشکیل میشود شرکت میکند.

وی بعنوان رئیس دولت وشخص اول مملکت در تشریفات و مراسم مختلف شرکت میجوید به مهمانی های رسمی میرود و از میهمانان برجسته خارجی پذیرائی میکند و کنفرانس های مطبوعاتی رادیوئی تشکیل میدهد. به عنوان رئیس و رهبر حزب سیاسی که وابسته به آن است به تعیین خط مشی و روش سیاسی حزب کمك میکند و کاندیداهای حزبی را دررسیدن بمقامهای مهم حمایت میکند.

رئیس جمهوری چه در زمان صلح و چه در زمان جنگ فرمانده کل قوای نظامی است و باین نحو سنت دیرینه آمریکائی را در برترداشتن مقام کشوری و لشگری حفظ می کند.

انتصاب وزیر دفاع رئیس ستاد مشترك اعضای شورای امنیت ملی بااو است و با همکاری آنها موقعیت دفاعی کشور را همواره برای روبروشدن باهر پیش آمد فوق العاده‌ای آماده و نیرومند نگاه می دارد. در زمان جنگ اتخاذ تصمیمات مهم سوق‌الجیشی با اوست.

اکثر وظایف رئیس جمهوری به موجب قانون اساسی تعیین شده است. علاوه بر این وظایف دیگری بمرور ایام بوی محول شده است

*** اسامی ۳۶ رئیس جمهوری**

از میان ۳۶ رئیس جمهوری که تاکنون برآمریکا حکومت کرده‌اند دوتن فدرالیست چهارتن محافظه کار ۱۴ تن جمهوریخواه و ۱۵ تن دموکرات بوده‌اند.

هشت تن از روسای جمهوری امریکا در حین دوران ریاست درگذشتند وبقیه بعد از دوران ریاست جمهوری بمشاغل خصوصی یا دولتی پرداختند اسامی ۳۶ رئیس جمهوری آمریکا بدینقرار است:

جورج واشنگتن رئیس جمهوری فدرالیست «۱۷۸۹_۱۷۹۷»
جان آدامز رئیس جمهوری فدرالیست «۱۷۹۷_۱۸۰۱»
توماس جفرسن رئیس جمهور دموکرات «۱۸۰۱_۱۸۰۹»
جمس مادیسن رئیس جمهور دمکرات «۱۸۰۹_۱۸۱۷»
جمس مونرو رئیس جمهور دمکرات «۱۸۱۷_۱۸۲۵»
جان کوینسی آدمز رئیس جمهور دمکرات «۱۸۲۵_۱۸۲۹»
آندروجکسون رئیس جمهور دمکرات «۱۸۲۹_۱۸۳۷»
مارتین وان بورن رئیس جمهور دمکرات «۱۸۳۷_۱۸۴۱»
ویلیام هنری هاریسون رئیس جمهور محافظه کار «۱۸۴۱_۱۸۴۱»
جان تایلر رئیس جمهور محافظه کار «۱۸۴۱_۱۸۴۵»
جمس پولك رئیس جمهور دمکرات «۱۸۴۵_۱۸۴۹»
زاکاری تیلور رئیس جمهور محافظه کار «۱۸۴۹_۱۸۵۰»
میلارد فیلمور رئیس جمهور محافظه کار «۱۸۵۰_۱۸۵۳»
فرانکلین پیرس رئیس جمهور دمکرات «۱۸۵۳_۱۸۵۷»
جمس بیوکنان رئیس جمهور دمکرات «۱۸۵۷_۱۸۶۱»
ابراهام لینکلن رئیس جمهور جمهوریخواه «۱۸۶۱_۱۸۶۵»
اندروجانسون رئیس جمهور جمهوری خواه «۱۸۶۵_۱۸۶۹»
اولیسس گرانت رئیس جمهور جمهوریخواه «۱۸۶۹_۱۸۷۷»
راترفوردهیز رئیس جمهور جمهوری خواه «۱۸۷۱_۱۸۸۱»
جمس گارفیلد رئیس جمهور جمهوریخواه «۱۸۸۱_۱۸۸۱»
چستر آرتور رئیس جمهور جمهوری خواه «۱۸۸۱_۱۸۸۵»
گرور کلیولند رئیس جمهور دمکرات «۱۸۸۵_۱۸۸۹» و ۱۸۹۳ «۱۸۹۷»
بنجامین هاریسن رئیس جمهور جمهوریخواه «۱۸۸۹_۱۸۹۳»
ویلیام مك کینلی رئیس جمهور جمهوری خواه «۱۸۹۷_۱۹۰۱»
تئودور روزولت رئیس جمهور جمهوری خواه «۱۹۰۱_۱۹۰۹»
ویلیام هوارد تافت رئیس جمهور جمهوریخواه «۱۹۰۹_۱۹۱۳»
وودروویلسن رئیس جمهور دمکرات «۱۹۱۳_۱۹۲۱»
وارن هاردینك رئیس جمهور جمهوری خواه «۱۹۲۱_۱۹۲۳»
کولوین کولیج رئیس جمهور جمهوریخواه «۱۹۲۳_۱۹۲۹»
اسامی ٤٦ رئیس جمهوری
هربرت هوور رئیس جمهور جمهوریخواه «۱۹۲۹_۱۹۳۳»
فرانکلین روزولت رئیس جمهور دمکرات «۱۹۳۳_۱۹۴۵»
هاری ترومن رئیس جمهور دمکرات «۱۹۴۵_۱۹۵۳»
دوایت آیزنهاور رئیس جمهور جمهوریخواه «۱۹۵۳_۱۹۶۱»
جان اف. کندی رئیس جمهور دمکرات «۱۹۶۱_۱۹۶۳»
لیندن جانسون رئیس جمهور دمکرات «۱۹۶۴_۱۹۶۸»

متل قو
برنامه خانوادگی
از ۲۲ خرداد تا ۱۵ تیر
۷ روز پانسیون کامل ۲۵۵۵ ریال
٤ روز پانسیون کامل (از شنبه تا چهارشنبه) ۱۳۳۳ ریال
تلفن دفتر رزرو ٦٤٤٤٩
آ_۱٦۱۹۲

اطلاعیه
شرکت مهندسی ساراول
نظر به حسن شهرتی که سیستم تهویه مطبوع «ساراول» در این چندسال اخیر بدست آورده است و نظر باینکه حق استفاده از این سیستم در ثبت انحصاری این شرکت میباشد باطلاع میرساند که متاسفانه بعضی از شرکت های تاسیساتی دستگاهی را بنام «ایرواشر» به صاحبان ساختمان بنام «سیستم ایرواشر» پیشنهاد مینمایند باوصف و گزارش اینکه این همان سیستم «ساراول» است.
«ایرواشر» (Air Washer) که معنی فارسی آن «هواشوی» است جز یك کولر آبی تمام فلزی چیزدیگری نمیباشد واسم «سیستم» روی آن نمیتوان گذارد واصولا دستگاهی است که مورد استفاده آن فقط در کارخانجات نساجی است چون رطوبتی که ایجاد میکند مافوق رطوبت کولر آبی معمولی میباشد.
چون این شرکت وظیفه خود میداند در این مورد جلوگیری از اغفال صاحب کاران بنماید لهذا اعلام میدارد که تهیه ونصب سیستم «ساراول» فقط با موافقت این شرکت میسر است و این شرکت هیچگونه مضایقه‌ای در همکاری و تامین جنسهای مربوطه و مشاوره درطرز نصب و غیره باشرکتهای تاسیساتی که با موافقت این شرکت مایل باستفاده از سیستم «ساراول» میباشند ندارد
شرکت مهندسی ساراول
آ_۱٦۳٤٦

بانك عمران
بدارندگان حساب تشکیل سرمایه بآسانی وام میدهد
۱- کسانیکه سه سال از افتتاح حسابشان گذشته است میتوانند سه برابر موجودیشان حداکثر تا مبلغ ۷۵۰٫۰۰۰ ریال وام دریافت دارند که بامبلغ موجودی خودشان ۴ برابر میشود.
۲- کسانیکه ۲ سال از افتتاح حسابشان گذشته است میتوانند ۲ برابر موجودیشان حداکثر تا مبلغ ۴۵۰٫۰۰۰ ریال وام دریافت دارند که بامبلغ موجودی خودشان سه برابر میشود.
۳- کسانیکه یکسال از افتتاح حسابشان گذشته است میتوانند ۱ برابر موجودیشان حداکثر تا مبلغ ۱۵۰٫۰۰۰ ریال وام دریافت دارند که بامبلغ موجودی خودشان ۲ برابر میشود.
مدت استهلاك این وام‌ها ۲ برابر مدت پس‌انداز خواهد بود.
بعلاوه از این مزایا نیز برخوردار می‌شوند.
۱- در برابر تصادف با وسائط نقلیه تا مبلغ یکصد هزار ریال مجانا بیمه میباشند.
۲- مجانا بیمه عمر بوده و بانك عمران بابت این بیمه ها دیناری از مشتریان دریافت نمیدارد.
و ضمنا از جوائز ارزنده آن من‌جمله جایزهٔ مادام العمر ماهی ۲ هزار تومان برخوردار میشوند.
پس انداز یعنی حساب تشکیل سرمایه بانك عمران

کناره گیری دوگل !؟

«مجله نیوزویك» چاپ نیویورك در آخرین شماره خود ضمن بحث درباره حوادث اخیر فرانسه نوشته است : ژنرال دوگل تصمیم گرفته است در جریان تابستان سال جاری شاید در ماه اوت از مقام ریاست جمهوری کناره گیری کند. واز هم اکنون پنهانی مقدمات استعفای خودرا فراهم میکند .

«نیوزویك» که این شایعه را از قول اطرافیان ژنرال دوگل نقل کرده افزوده است به انتخابات ریاست جمهوری درماه سپتامبر انجام خواهد شد .

***

«نیوزویك» اظهار عقیده کرده است که ازهم اکنون ژنرال دوگل تمام کوشش خودرا بکار می برد تا ژرژ پمپیدو ، بجای او بریاست جمهوری برگزیده شود و «موریس کوودمورویل» نخستین کابینه «پرزیدنت پمپیدو» راتشکیل دهد . البته درحال حاضر نمی توان گفت که این گزارش کاملا مقرون به حقیقت است اما از ظواهر امر چنین استنباط میشود که اکنون در کاخ الیزه و کاخ «ماتینون» حوادثی در پشت پرده در شرف تکوین است و مسلما درماه اکتبر هنگامیکه پارلمان فرانسه پس از تعطیلات تابستانی تشکیل جلسه میدهد اوضاع واحوال شباهتی بدوره های اجلاسیه قبلی نخواهد داشت .

● **کناره گیری**

ژنرال دوگل در آخرین مصاحبه تلویزیونی خود برای نخستین بار مسئله کناره گیری از مقام ریاست جمهوری رابیش کشید .

بنابا ظهار اطرافیان نزدیك ژنرال ، رئیس جمهوری فرانسه ظاهرا سه ماه قبل که هنوز بحران سیاسی واجتماعی کنونی پیش نیامده بود قصد داشته است از مقام خود کناره گیری کند و بیاران صمیمی خود گفته بود :

ـ من اکنون فرانسه را در راهی که شایسته آنست وارد کرده ام . ما دیگر دنباله رو هیچیك از سیستم های خارجی نیستیم اکنون که چرخهای کشور بحرکت درآمده همکاران من میتوانند بقیه کارهارا بسامان برسانند

حقیقت این است که اکنون ژنرال دوگل معتقد شده است سیاست خارجی اش ثمره مطلوب ببار نیاورده است، زیرا بین دوبلوکی که بدنبال قرارداد «یالتا» درجهان بوجود آمد پیدایش یك نیروی سوم «گلیسم» اکنون تصور باطلی بیش نیست باین ترتیب ژنرال میخواسته باکناره گیری از مقام خود آخرین جلد کتاب خاطراتش را در خانه ییلاقی خویش «کلیمی له دوز گلیز» بپایان برساند .

اوقبل از عزیمت به بخارست بیکی از وزیران خود گفته بود : «سفر رومانی آخرین سفر من است» ازاین رو علاقه زیادی باین مسافرت نشان میداد وحتی بابروز علائم بحران نخواست برنامه این بازدید را تغییر دهد زیرا او نمی خواست به هیچ قیمت ازاین سفر آخرین خود چشم بپوشد .

آیا حوادثی که در فرانسه روی داد تصمیم دوگل را به کناره گیری عوض کرد ؟ او هنوز هم خیال دارد الیزه را ترك گفته وبه «کلمی له دوز گلیز» نقل مکان کند ؟

● **کامیونی از اسناد**

از ظواهر امر چنین بنظر میرسد که پاسخ این سئوال مثبت است . روز ۲۹ مه ، روزی که رئیس جمهوری بطور اسرارآمیزی پاریس راترك گفت یك کامیون کوچك پراز پرونده ها و اسناد شخصی وی نیز از کاخ الیزه خارج گردید و محموله خودرا در «بواسری» مزرعه شخصی دوگل تخلیه کرده ، ازروی این اسناد وپرونده ها است که دوگل آخرین جلد کتاب خاطرات خودرا برشته تحریر درخواهد آورد .

اما ظاهرا مجله «نیوزویك» درباره تاریخ استعفای دوگل دوچار اشتباه شده است زیرا دوگل درماه اوت کاخ الیزه را ترك نخواهد گفت بلکه در ماه اکتبر هنگامی که اجلاسیه جدید پارلمانی فرانسه تشکیل میشود تصمیم خودرا عملی خواهد کرد .

در هرحال ژنرال حداکثر تاماه مارس ۱۹۶۹ یعنی چهارسال قبل از پایان دوره ریاست جمهوری خود کاخ الیزه را برای همیشه ترك خواهد کرد . اما قبلا میخواهد جانشینی برای خود تعیین کند .

او امیدوار است که در انتخابات آینده حزب دوگلیست اکثریت هنگفتی بدست آورده و پس از آن در مورد اصلاحات اجتماعی و اقتصادی که اخیرا درنظر گرفته شده است در سراسر فرانسه به آراء عمومی مراجعه کند، در صورتی که دراین رفراندوم اکثریت قابل توجهی بدست آورد آنوقت ژرژ پمپیدو» را بعنوان جانشین خود تعیین خواهد کرد وباین ترتیب باحتمال زیاد نخست وزیر فعلی بکاخ الیزه راه خواهد یافت .

ولی همانطور که گفته شد عملی شدن این نقشه ها در درجه اول بچگونگی نتیجه انتخابات ژوئن بستگی خواهد داشت واز هم اکنون نمی توان بطور قطع دراین باره اظهار نظر کرد .

چریکهای ویت کنك پس ازآغاز مذاکرات پاریس لبه تیز حملات خود را بطرف سایگون قرار داده و دوهفته است که این شهر را بزیر آتش خود گرفته اند، ازبعضی محلات سایگون بیش ازخرابه هائی باقی نمانده است. عکس فوق گروهی از ویت کنگها را در حملات اخیر به سایگون نشان میدهد . عکس از : خبرگزاری فرانسه

از : مطبوعات فرانسه
ترجمه : علی بهارلو

پرده ها بالا میرود

اسرار مذاکرات دوگل با نظامیان !

ژنرال دوگل درازاء آزادی نظامیان «ارتش سری» از زندان از ارتش فرانسه قول کمك گرفت

حوادثی که در ماه مه سال جاری فرانسه را بشدت تکان داد در صحنه سیاست این کشور تغییرات قابل ملاحظه ای بوجود آورده است.

«ژرژ بیدو» سیاستمدار کهن سال فرانسه پس از شش سال که درخارج کشور بحال تبعید بسر می برد چند روز قبل به پاریس بازگشت. سرهنگ «شارل لاشروی» که در سال ۱۶۶۱ غیابا محکوم بمرك شده بود پس از هفت سال دربدری در اسپانیا بعدازظهر روز پنجشنبه گذشته وارد پاریس گردید و بدنبال آن روز شنبه فرمان آزادی ژنرال سابق «رائول سالان» وسرهنگ سابق «آرگو» از طرف رئیس جمهوری فرانسه امضاء شد و چند نفر دیگر که بجرم شرکت در سوء قصد علیه ژنرال دوگل بزندان محکوم شده بودند مورد عفو قرار گرفتند .

بسیاری از فرانسویان از مدتها قبل انتظار فرارسیدن چنین روزی را داشتند ولی ژنرال دوگل کسی نبود که باین آسانی مخالفان خود نظیر «سالان» «مارگو» و «سوستل» را مورد عفو قرار دهد .

● **ارتش سری**

اما ناگهان اوضاع بکلی عوض شد و اینك در های زندانها به آهستگی بروی زندانیان سیاسی باز میشود وپنهانی از رهبران سابق «ارتش سری» دعوت میشود که بکشور خود باز گردند و درعین حال بطور تلویحی به آنها خاطرنشان میشود که نباید انتظار داشته باشند که از آنها با آغوش باز استقبال خواهد شد . علت این تغییر روش ناگهانی چیست ؟

مهمترین عاملی که دولت فرانسه راناچار کرد در سیاست داخلی خود تجدید نظر کند این است که در حوادث ماه مه به ضعف فوق العاده خود پی برد .

در این ماه دوبار (در روزهای ۱۳ و ۲۹ مه) وضع دولت فرانسه براثر شورش کارگران و جوانان دست چپی سخت متزلزل گردید .

● **«بادن ـ بادن»**

روز ۱۳ مه ژنرال دوگل بطور اسرارآمیز کاخ الیزه راترك گفت و رهسپار «بادن ـ بادن» مرکز ستاد نیروهای فرانسه درآلمان غربی گردید ودر آنجا با ژنرال «فورکه» رئیس ستاد ارتش فرانسه که جانشین ژنرال « ایره» شده است ملاقات کرد .

او یکی از افسران سابق فرانسه آزاد است که در زمان جنك دوم جهانی درانگلیس تشکیل شد وبعدا فرماندهی واحدهای نظامی «لورن» بعهده او واگذار گردید .

درسال ۱۹۶۱ هنگام کودتای افسران فرانسوی در الجزایر نیز ژنرال «فورکه» باهواپیمای کوچکی به الجزایر رفت واز فرماندهان فرانسوی بااصرار والتماس درخواست کرد که نسبت به ژنرال دوگل وفادار بمانند .

درکنفرانس نظامی که در «بادن ـ بادن» تشکیل شد ژنرال «ماسو» فرمانده نیروهای فرانسه در آلمان ، ژنرال بواسو داماد دوگل و فرمانده منطقه نظامی «متز» و هفت فرمانده عالیرتبه واحدهای زره پوش و نیروهای ضربتی فرانسه شرکت داشتند دوگل در این کنفرانس فقط یك مسئله را مطرح میکند و از افسرانی که درین جلسه حضور داشتند می پرسد :

«آقایان ، آیا بسربازان خود اعتماد و تسلط کامل دارید ؟ حوادثی که پیش آمده نشان میدهد که ممکن است بوجود آنها احتیاج داشته باشیم.»

● **خرابکاری**

سپس دوگل احتمال آغاز عملیات خرابکاری از طرف کمونیستها را برای آن ها تشریح میکند .

ژنرالها یکدل و یکزبان میگویند :

«بله ، مابمراتب وفاداری سربازان خود اعتماد داریم، همه افسران نسبت به دولت وفادار هستند ولی اگرواحد های جدیدی بخدمت زیر پرچم فراخوانده شوند ممکن است آسیب پذیر باشند .

از آنجا که ژنرال دوگل ظاهرا تصمیم گرفته بود که پای ارتش رادر یك ماجرای حساس بمیان بکشد یکی از افسران ارشد رشته سخن را بدست گرفته و خطاب برئیس جمهوری فرانسه میگوید :

ـ ژنرال درگذشته ای که چندان دورنیست ارتش یکبار دوچار یك فاجعه سیاسی شد وامروزه که شما بحق وبحکم قانون از ارتش استمداد می کنید مادرخواست می کنیم به کسانی که اینك به کیفر نافرمانی خود رسیده اند اجازه داده شود که از زندان ها خارج شوند وبه آنهائی که در خارج بسر می برند اجازه بازگشت به کشور داده شود.

باین ترتیب ارتش صریحا نظر خودرا اعلام میدارد و دوگل باین نتیجه میرسد که فرماندهان نظامی حاضرند قانونا از رژیم فعلی دفاع کنند ولی میخواهند که رفقای آنها یعنی افسرانی که درگذشته با استقلال الجزایر مخالفت می کردند وبهمین علت بزندان افتاده اند مورد عفو قرار گیرند .

سپس همان افسر ارشد دنباله سخنان خودرامی گیرد و این بار بطور صریح تر می پرسد :

ـ ژنرال ، رائول سالان چه وقت از زندان آزاد خواهد شد ؟

دراین هنگام ژنرال دوگل زمزمه میکند :

ـ شما حق دارید ،من باین موضوع می اندیشم و بموقع دراین باره تصمیم گرفته خواهد شد . مجلس ملی در دوره اجلاسیه آینده خودبه این مسئله رسیدگی خواهد کرد .

در آنموقع هیچکس نمی دانست که پارلمان فرانسه روز ۳۰ مه باصرار ژرژ پمپیدو منحل خواهد شد وانتخابات جدید در سراسر کشور اعلام خواهد گردید .

ولی حوادث بعدی نشان میداد که دوگل و دولت فرانسه میخواهند مسئله عفو «سالان» وسایر زندانیان سیاسی را مسکوت بگذارند .

روز ۲۹ مه که رژیم فرانسه در لبه پرتگاه مخوفی قرار گرفت ژنرال دوگل به ارتش فرانسه دستور میدهد که نقشه یك نبرد احتمالی را تهیه کرده و مقدمات انتقال وفادارترین واحدهای نظامی را از شهرهای مختلف به پایتخت فراهم کنند . سرانجام قرار میشود ۲۰ هزار تن از مورد اعتمادترین افراد از پنجاه هزار سرباز فرانسوی به بهانه مانور نظامی به «متز» منتقل شوند .

دراین هنگام بود که بار دیگر فکر آزادی سالان بمیان آمد و «رنه کاپیتان»، وزیر جدید دادگستری به ژنرال دوگل پیشنهاد کرد که روز ۱۸ ژوئن سالان را آزاد کند . اینك رئیس جمهوری فرانسه قبل از فرارسیدن این تاریخ فرمان عفو سالان و ده نفر دیگر اززندانیان را امضاء کرد.

از : پروفسور محسن هشترودی استاد دانشگاه

ابتدائی : سالهای سازندگی

من تا سال ششم ابتدائی پیوسته در ریاضیات کسر نمره داشته و حتی بخاطر این امر تنبیه بدنی میشدم

عقیده آزاد

فرصتی دست داد تا پیرامون یکی از مسائل پراهمیت و حاد اجتماعی یعنی «آموزش وپرورش» با دانشمند گرامی جناب آقای پروفسور محسن هشترودی استاد دانشگاه تهران به بحث وگفتگو پردازیم. باید متذکر شد که استاد بیش از ۳۰ سال از عمر خویش را در کار تدریس و تعلیم و تربیت جوانان گذرانده اند و حدود ۲۵ سال از این مدت را در مقام استادی در دانشگاه تهران و سایر دانشگاههای ایران صرف نموده اند.

وقتی ازاستاد خواستم تا بتجزیه و تحلیل مسائل آموزش و پرورش ایران بپردازند ایشان بانهایت گشاده روئی پذیرفتند و چنین آغاز سخن نمودند .

در آغاز باید عرض کنم که آموزش و پرورش در کشور ما به پیشرفت های مهمی نائل آمده است والبته مشکلات اساسی وپراهمیتی نیز بچشم میخورد .

● **ضعف روش تدریس**

مسئله اساسی و مشکل مهم تربیت آموزگار است . در موسسات تربیت معلم ما آموزگار آنطوریکه باید برای تدریس آماده شود تربیت نمی شود ، اشکال مهمی که اغلب نوآموزان مادر دوره ابتدائی در فهم و درك ریاضیات دارند معلول ضعف روش تدریس آموزگار است . زیرا که ریاضی عین فکر انسان است و منطق ریاضی خودبخود در ذهن همه افراد بشر از همان آغاز کودکی وجود داشته و در مراحل مختلف زندگی روزمره خودرا نشان میدهد .

آموزگار در سالهای دوم و سوم ابتدائی جمع و تفریق را بشاگرد میاموزد و شاگرد نیز که در زندگی خویش ودر برخورد بااشیاء گوناگون خودبخود به اعمال جمع و تفریق اشتغال میورزد این دوعمل ریاضی را به آسانی میاموزد و در آخرسال نیز با معدل بسیار خوب قبول میشود ، همین نوآموز درسال های چهارم وپنجم ابتدائی که زمان یادگیری یکی دیگر از اعمال ریاضی یعنی ضرب کردن است دچار اشکال فراوان میشود و آنطوریکه تجربه نشان داده است اغلب نیز در ریاضی بانمره بسیار ضعیف مردود میشوند .دلیل این امر آنست که کودك در زندگی روزانه هرگز بضرب کردن اقدام ننموده است واعمال ریاضی او که فرمانبردار منطق ریاضی اش بوده است تنها بهمان دوعمل جمع کردن وتفریق کردن خلاصه میشده است و بهمین سبب دریادگیری دوعمل فوق باشکالی برخورد نمی کند درحالیکه برای یادگیری ضرب کردن بدلیل اینکه معلم قبل از وارد کردن عمل ضرب کردن در زندگی روزمره کودك ابتدا بتدریس آن اشتغال میورزد دچار اشکال کامل میشود .معلم نیز که خود باین امر مهم وقوف ندارد شاگرد رابه تنبلی ، بی استعدادی و بازیگوشی متهم می کند بنابراین دراین مورد باید منصفانه قضاوت کرد و ضعفی راکه شاگردان مدارس مادر دروس ریاضی نشان میدهد معلول ضعف روش تدریس دانست نه بی استعدادی و تنبلی شاگردان . خودبنده تاسال ششم ابتدائی پیوسته در ریاضیات کمتر نمره داشتم و حتی بخاطر این امر تنبیه بدنی میشدم یك روز برادربزرگم بکلاس ما آمد و تدریس ریاضی رابعهده گرفت او که یك معلم کارآزموده و بصیر بود در مدت سه ماه ریاضیات سالهای چهارم و پنجم و ششم ابتدائی رابمن وچندنفر دیگر از شاگردان که آنها نیز بدردمن گرفتار بودند آنچنان آموخت که همگی در امتحان آخرسال ششم ابتدائی در نمرات عالی در ریاضیات قبول شدیم .بی شبهه اگر چنین حادثه ای بوقوع نمی پیوست امکان عقب افتادگی ما درکار تحصیل بسیار زیاد بود .

● **عامل اساسی یادگیری**

مسئله دوم که بیشتر مبتلا به محصلین دوره های متوسطه و عالی است و باید آنرا نیز یك مشکل بسیار مهم وکاملا اساسی نامید اینست که درکار تحصیل ذوق و شوق محصلین برای حرفه های مختلف درنظر گرفته نمیشود . همه افراد بشر از استعداد برخوردارند گو اینکه میزان این استعداد در افراد مختلف باهم تفاوت دارد ولی عامل اساسی دریادگیری وپیشرفت افراد همان پی بردن بعلائق و امیال درونی است یعنی باید دریافت که شاگرد بچه کار و حرفه ای علاقه بیشتر دارد وبعبارت دیگر برای متخصص شدن درچه حرفه یا صنعتی آمادگی نشان میدهد .

بنابراین باید ضمن کشف علائق وذوق شاگردان آنهارا راهنمائی و هدایت نمود تاازحداکثر استعداد خویش در مورد معین بهره وری نماید . البته این امر مهم تنها بعهده رئیس دبیرستان یا مربی نیست بلکه باید وزارت آموزش وپرورش براین امر یك نظارت کلی داشته باشد.

● **مسابقه عمومی**

بهترین روش برای شناخت علائق و اشتیاقات شاگردان برگزاری مسابقات عمومی است که لااقل سالی یکبار باید بین شاگردان برگزار شود این مسابقات در تمام رشته های درسی و هنری و غیره انجام گیرد ، باربرسی نتایج اینگونه مسابقات شوق وعلاقه شاگرد به رشته مورد نظرش شناخته شده و راهنمائی لازم صورت میگیرد . این کار از حدود ۴۰ سال پیش در فرانسه انجام میشود ونتایج آن درخشان بوده است .

یکی دیگر از مشکلات اساسی که با آن روبروست که ما ملاك وضابطه اساسی و مهم را برای اینکه بفردی شغل مناسب و حقوق کافی بدهیم مدرك تحصیلی قرار داده ایم وباین ترتیب عملا ارزش افراد تکنیسین و متبحر را که درکار خود کاملا متخصص ولی مدرك تحصیلی باصطلاح باارزشی ندارند انکار کرده ایم شبهه ای نیست که این امر کاملا بزیان دستگاه های مختلف مملکتی است . بنده معتقدم که قانون معروف عرضه وتقاضا که از قوانین مهم علم اقتصاد است باید در سایر موارد و بخصوص درکار تعلیم و تربیت رعایت شود بعبارت دیگر آنچه ملاك وضابطه اصلی برای تعیین شکل و میزان دستمزد است احتیاج است نه مدرك تحصیلی و لذا محدود کردن قوانین استخدامی بملاك وضابطه مدرك تحصیلی برای تعیین پست سازمانی کار درستی نیست .

فی المثل اگر مادر ایران احتیاج معلم دورهٔ ابتدائی داریم و افرادی نیز یافت میشوند که بادارا بودن مدرك تحصیلی ضعیف و تربیت در یکی از موسسات تربیت معلم تخصص وآمادگی کافی برای کار تدریس در دبستان ها دارند باید برای استخدام آنها بدون درنظر گرفتن مدرك تحصیلی برای تعیین میزان دستمزد اقدام کرد وبمصداق قانون معروف عرضه و تقاضا چون تعداد آنها کم و تقاضا برای استفاده از آنها زیاد است و بعبارت ساده تر چون بوجودشان محتاج هستیم باید باحقوق و مزایای کافی باستخدامشان اقدام کنیم .

اگر معلمی بکارش عشق میورزد وبه آن اعتقاد راسخ دارد و ضمنا برای کار تدریس بحد کافی تعلیم دیده استدیگر نباید بخاطر اینکه دیپلم ندارد باحداقل حقوق استخدام شود معلم ، بخصوص معلم دورهٔ ابتدائی کار بسیار حساس و پرمسئولیت بعهده دارد باید تمام امکانات رابرای جلب رضایت وحمایت از اوبکار انداخت . بقول معروف مربی واقعی آموزگار است ، بخصوص وقتی درنظر بگیریم که کثرت تعداد دانش آموزان در یك کلاس که گاهی تعدادشان به ۸۰ نفر میرسد کار تدریس و رهبری را برای معلم دشوار وشکنجه دهنده میکند .

هرچه زودتر باید به تربیت معلمان و دبیران کارآزموده اقدام کرد تا کثرت تعداد شاگردان و کلاس در دبستان و قلت تعداد دبیر در دبیرستانها مرتفع شود . مراکز تربیت معلم در تهران وشهرستانها باید گسترش یابد .متدهای جدید و پیشرفته باید اشاعه یابد و از وجود افراد متبحر و متخصص هرچندکه مدارك تحصیلی مهم نداشته باشند ولی بامور فوق وقوف کامل داشته باشند استفاده نمود . بی شبهه بسیاری از این اشکالات را هم اکنون زعمای امور دریافته اند و دررفع آن تلاشی را آغاز کرده اند ، باشد که باگسترش این اقدامات نگرانی نسلی برای نسل دیگر بطور کامل مرتفع گردد.

مصاحبه کننده : سعیدشیرزاد

از تمام زنان و مردان صاحب نظر دعوت میشود که عقاید خودرا در تمام زمینه ها در ستون عقیده آزاد روزنامه اطلاعات منعکس کنند.
لطفا روی پاکت بنویسید روزنامه اطلاعات ستون عقیده آزاد

تفسیر سیاسی

جعفر مدنی

بحران برلین وموجودیت آلمان شرقی

آلمان شرقی با محدود کردن مسافرت اتباع آلمان غربی به برلین غربی که نتیجه آن بحرانی شدن مجدد اوضاع برلین است در حقیقت می خواهد از موجودیت رژیم خود دفاع کند .

بحران برلین ممکن است عواقب وخیمی داشته باشد اما از لحاظ دولت آلمان شرقی که در ماه های اخیر حتی از جانب نزدیك ترین متحدین و هم پیمانان خود در اروپای شرقی در برابر آلمان غربی تنها گذارده شده بود .

خطر بحران در درجه دوم اهمیت قرار دارد . آلمان شرقی احساس میکند که موجودیت رژیم کمونیستی آن روز بروز بیشتر از جانب آلمان غربی تهدید میشود . آنچه برنگرانی این دولت می افزاید این حقیقت است که ملل اروپای شرقی و اعضای پیمان ورشو علیرغم مخالفت های مصرانه آن ، روابط دوستانه ای با آلمان غربی پیدا کرده اند . آلمان شرقی هیچگاه نتوانسته است از موقعیت چشمگیر سیاست تازه کابینه کیزینگر در جلب کشور های اروپای شرقی جلوگیری کند . رومانی خیلی زود با بن روابط سیاسی برقرار کرد و یوگسلاوی روابط قطع شده اش را با آلمان غربی تجدید کرد . چك اسلواکی و بلغارستان هم در همین راه گام برمیدارند .

آلمان غربی در عین حال روابط بازرگانیش را با چین گسترش میدهد و میکوشد که باشوروی مناسبات عادی داشته باشد آلمان غربی در همان حال که سعی دارد با یك یك کشور های کمونیستی روابط دوستانه برقرار سازد هیچ فرصتی را برای تاکید ادعای قدیمی خود مبنی براین که آلمان غربی تنها دولت قانونی آلمان و تنها نماینده تمامی ملت آلمان است از دست نداده است .

حالا آلمان شرقی به خاطر حفظ موجودیت خود و جلب توجه جهانیان به مسائلی که با آن روبرو است دست به اقداماتی زده که ناچار بحران تازه ای بوجود اورده است .

آلمان شرقی نمیداند از تلاشی که بدان دست زده چه نتایجی بدست میاورد اما انچه میخواهد اینست آلمان غربی ازاین ادعا که تنها نماینده قانونی ملت آلمان است دست بردارد و رژیم کمونیست شرق آنهان را به رسمیت بشناسد و در عین حال قبول کند که برلین غربی یك شهر آزاد و مستقل است نه بخشی از رژیم سرمایه داری غرب آلمان که مانند پایگاهی در افیانوس کمونیستی عمل میکند تنها باین ترتیب است که خیال آلمان شرقی راحت میشود .

اما بدون تردید آلمان غربی حداکثر تلاشش را به کار می برد تا در مقابل این هدفها مقاومت کند .

گیزینگر صدراعظم آلمان غربی ممکن است به پاریس، لندن و واشنگتن سفر کند تا رهبران این کشور ها را بمداخله موثر دراین مسئله وادارد و اگر ازاین طریق موفق نشود بدون تردید از امضای قرارداد منع گسترش سلاحهای اتمی خودداری خواهد کرد و این چیزی است که شوروی سخت نسبت به آن حساسیت دارد آنقدر که خود را ناگزیر به وارد کردن فشار بر آلمان شرقی وتعدیل رویه این دولت خواهد دید

در این سلسله مقالات تحولات بحران فرانسه ازآغازتابامروزتحلیل وبررسی شده‌است

نوشته : احمد شهیدی
(سردبیر ژورنال‌دوتهران)

تدارک یک بحران بزرگ!

آقای احمد شهیدی

و ..... به ناگاه گوئی در پاریس آتشفشان دهان باز کرده است!

من از پاریس می آیم...

من از پاریس می آیم. از پاریسی بحران دیده . از پاریس اعتصاب زده . سه هفته تمام ، عروس شهر های جهان در تب وحشتو ناآرامی می سوخت . هر روز از یك گوشه اش نوای ناسازی بلند میشد و تب پاریس را شدت میداد . مثل این بود که یك کوه آتشفشان زیر پایش دهان باز کرده باشد. با هر غرشی که از دل این برمیخاست وبا هرتکانی که میخورد یکی ازپایه های نظم دهساله را فرو میریخت. که میخورد ، یکی از پایه های نظم

● آن مه کجا و این مه کجا

کسانی که میخواستند یکبار دیگر ماه مه پاریس را به بینند ، ماهی که پاریس واقعا زیباودیدنی میشود ، ماهی که عروس خانم بهترین و زیباترین جامه‌های خود را می پوشد ، هیچوقت بخاطرشان نمی گذشت که پابه سومین روز این ماه نگذاشته ، گرفتار یکی از بزرك ترین بحران های تاریخ معاصر فرانسه بشوند .

آنهائی که دراین فصل درپاریس بوده‌اند میدانند که با فرارسیدن ماه مه ، یکمرتبه شکل وقیافه پاریس عوض میشود . هوا لطف خاصی پیدا می کند و گاهی نم نم باران بر این لطافت میافزاید . درختها لاغر وتکیده کنار خیابان ها وبولوارها با برك آوردن شاداب وتناور میشوند . مخصوصا شاه بلوط های «شانزه لیزه» وقتی برگ می نشینند وبلبلها از میان شاخسار های آنها به چهچهه در می آیند، هیچ لذتی برای آدم اهل دل بالاتر از این نیست که یا در سایه این درختها ، قدم بزند ویا در تراس کافه‌ها بنشیند و ساعتها سیر آفاق وانفس بکند .

اما افسوس که بحران واعتصاب امسال نگذاشت کسی این زیبائی ها را درست درك بکند. پاریس در ماه مه شهری شده بود پر آشوب و پرغوغا شور و هیجان زیاد بود، امانه از نوع شور و هیجان سال های پیش . خود فرانسویها می ـ گفتند . بجز زمان جنك ، این بدترین ماه‌مه‌ای بوده که پاریس بخود دیده . هر روزو هر شب، یا گروه ودسته‌ای ،درخیابانهاومحلات مختلف شهر به تظاهر میپرداختند وبرای پیش بردن هدفهای خود ، قدرت نمائی میکردند .یابرای شب وروز . بعد تهیه وتدارك تظاهرمی دیدند و همفکران و سمپاتیزانهای خود را به جمع شدن درفلان میدان یافلان محله میخواندند .

✻ چهره‌ای دیگر ...

من پاریس را در سالهای بلافاصله بعد از جنك دوم جهانی هم دیده بودم . در آن سالها باز گاهی تظاهراتی از طرف دسته‌هاو جمعیت های سیاسی و صنفی صورت می گرفت ، حتی برخوردهائی هم میان تظاهر کنندگان و قوای انتظامی رخ میداد . اعتصاب واز کارافتادن بعضی از دستگاهها مثل حمل‌ونقل برق ،آب و گاز ، کم یا زیاد زندگی اجتماعی و اقتصادی رافلج میکرد . اما هیچیك ازین‌وقایع در زندگی روزمره مردم پاریس زیاد، اثر بجای نمیگذاشت . بسیاراتفاق میافتاد که مثلا در محله «باستی» و«ریوبلیك» تظاهر و اجتماع وزدو خورد بود و در سایر نقاط مثل شانزه‌لیزه یا «کارتیه لاتن»هیچ کس خبر نداشت . همه فارغ وبی خیال ، بدنبال فکر و کارخودشان بودند و احیانا به سته شدن در ایستگاه های «مترو» وقعی نمی ـ گذاشتند و پیاده و یاباکامیون‌های ارتش از این سوی شهر به آنسو میرفتند . خنده بر لبشان بودوغمی بدل راه نمی دادند . واین از خصوصیات زندگی پاریس وپاریسی ها بود .

ندانستند بحرکت در آیند. چه غوغائی بود . بسیاری از کسانی که کار فوری داشتند ، جلوی اتومبیل های سواری شخصی را می گرفتند و بقول خودشان سعی میکردندبا «اتواستوپ» به محل کارشان برسند اما عده آنها بقدری زیاد بود که گاهی مجبور میشدند صفی ببندند وبه نوبت سوار بشوند . این وضع باز تا حدودی قابل تحمل بود.ولی روزی رسید که بنزین هم درگردونه اعتصاب افتاد واتومبیلها خوابید . هفت هشت کیلومتر پیاده روی در روز لازمه زندگی مردم پاریس شد. بهمین جهت شما درآنروزها بهرجا میرفتید و با هرکس روبرو می ـ شدید ، قیافه‌اش را خسته ونگران میدیدند. هنوز بمحل کارنرسیده عزای برگشتن را میگرفتند .

● هجوم بخواربارفروشیها

بیشك دلتان میخواهد بدانیدوقتی بحران باین‌درجه شدت یافت،ارزاق عمومی وخورد و خوراك چه‌صورتی پیدا کرد .

خانه‌دارها ، مخصوصا آنهائی که هنوز خاطره ایام جنك اخیر را فراموش نکرده‌اند ، هنگامی که سایه یك جنك داخلی را بالای سر خود احساس کردند . برای روز مبادا ، هجوم بدکانهای خوار بار فروشی بردند و فروش بعضی مواد خوراکی نظیر روغن ، برنج، شکر ، مواد خمیری و حتی الکل وشمع چند برابر شد . دولت و متصدیان امر توزیع خواربار مرتب بمردم اطمینان میدادند که ازین بابت هیچگونه مضیقه‌ای پیش نخواهد آمد . اما آنها گوششان بدهکار نبود و دائم در فکر ذخیره آنوقه بودند بطوری که در بحبوحه بحران بعضی مواد خوراکی کمیاب شد و در نتیجه قیمتها بالا رفت . جوانها زیاد نگران نبودند و بیشتر از میزان عادی خریدنمی کردند وبهمین جهت موردسرزنش مادرها و بزرگهایشان قرار می ـ گرفتند .

درین میان وسائل تفریح‌وسر ـ گرمی نیزروزبروز محدودترمیشدو اعتصاب به تئاترها و تماشاخانه‌ها نیز رخنه کرده بود ، کارکنان تله‌ویزیون هم‌دست ازکارکشیدند. حتی مسابقه‌های اسب دوانی‌وقرعه کشی بلیط های بخت آزمائی هم تعطیل شد . تنها وسیله تفریحی که برای مردم پاریس باقی ماند سینما بود و کتاب .

مطبوعات نیز از اثرات اعتصاب در امان‌نماند .صفحات روزنامه‌های خبری بحداقل تقلیل یافت وفقط خبرهای مربوط به بحران و اعتصاب وتظاهرات منعکس میشد . ازسایر مطالب خبری نبود . انتشارمجلات هم تقریبا دستخوش تاخیر شد ، چون نه امکان چاپ آنها بود،نه کسی رغبت بخواندن مطالب غیر جدی داشت .

این بود خطوط اصلی چهره پاریس در روزهای ماه مه امسال. دردورانی که فرانسه یکی‌ازدشوار ترین مراحل تاریخ خود را می ـ گذراند. دردورانی که هر لحظه امکان در گیرشدن یك‌جنك‌داخلی در میان بود و همه از خود می ـ پرسیدند : عاقبت این وضع بکجا خواهد انجامید . در مقالات بعد خواهم کوشید که این خطوط را روشن تر و پررنگتر در نظرتان مجسم کنم .

شانس از ۳ جهت

هروسیله ای که دارید برای حمل پول آماده کنید

قابل‌توجه فارغ التحصیلان دبیرستان دررشته‌های ریاضی و طبیعی

۱ـ نیروی هوائی شاهنشاهی برای تعلیم و تربیت خلبان با شرایط زیر شمارا به‌خدمت دعوت مینماید.

الف ـ شرایط نام نویسی

۱ـ تابعیت دولت شاهنشاهی و متدین بیکی از ادیان رسمی کشور

۲ـ قبول شدن از معاینه جسمی و آزمایش استعداد خلبانی و زبان انگلیسی در حدود معلومات دبیرستان وداشتن حداقل قد ۱۶۳ سانتیمتر

۳ـ حداقل سن ۱۸ سال تمام و حداکثر ۲۴ سال تمام وبرای کسانیکه خدمت زیر پرچم را انجام داده‌اند ۲۵ سال میباشد.

ب ـ مدت تحصیل ـ حقوق و مزایا

۱ـ مدت تحصیل در دانشکده افسری خلبانی حداقل دوسال در داخل یاخارج کشور بوده و هزینه زیست و لباس بعهده نیروی هوائی شاهنشاهی است.

۲ـ دانشجویان سالهای یکم و دوم قبل از پرواز ماهانه ۴۳۶۰ ریال و پس از شروع پرواز ۸۱۱۰ ریال ودانشجویان سال سوم ۱۰۲۰۰ ریال حقوق دریافت مینمایند ضمنا چنانچه دانشجویان برای ادامه تحصیل بخارج اعزام شوند علاوه‌بر حقوق مذکور از فوق‌العاده تحصیل خارج از کشور نیز استفاده خواهند کرد.

۳ـ دانشجویانی که دوره تحصیلی رابا موفقیت طی‌نمایندبدرجه ستوان دومی مفتخر واولین حقوق آنان معادل ۲۳۶۵۰ ریال میباشد.

۲ـ داوطلبان میتوانند برای کسب اطلاع بیشتر و ثبت‌نام بادر دست داشتن فتوکپی گواهینامه تحصیلی عین‌شناسنامه (بفرم جدید عکس‌دار) ۱۰ برك رونوشت مصدق شناسنامه و ۲۲ قطعه عکس ۴×۳ و برك عدم سوء پیشینه از تاریخ این آگهی تاتامین احتیاج بمرکز آموزشهای هوائی واقع‌در جاده تهران‌نو ایستگاه‌فرودگاه مراجعه نمایند. الف ۲۷۷۲

نیروی هوائی شاهنشاهی

۱ـ۶ ۱۵۸۹۲

آگهی استخدام

دانشکده مهندسی دانشگاه پهلوی برای خدمت در بخش های مختلف بافراد زیر نیازمند است :

الف ـ تکنیسین ورزیده با داشتن حداقل پنج سال سابقه کار در کارخانجات شیمیائی و معلومات کافی (مدرك تحصیلی حداقل دیپلم متوسطه ریاضی)و تسلط بزبان انگلیسی .

ب ـ ماشین نویس ورزیده انگلیسی باتسلط کامل بزبان انگلیسی و سه سال سابقه کار در موسسات معتبر (مدرك تحصیلی دیپلم متوسطه).

ج ـ ماشین نویس فارسی و لاتین با حداقل یکسال سابقه کار در موسسات معتبر (مدرك تحصیلی دیپلم متوسطه).

شرایط استخدام :

۱ـ تابعیت ایران .

۲ـ نداشتن سوء پیشینه .

۳ـ انجام خدمت وظیفه یا در دست داشتن معافیت غیر بیماری (برای آقایان).

۴ـ داشتن صحت کامل باگواهی بخش بهداشت دانشگاه.

داوطلبان میتوانند تقاضای خودرا باذکر مشخصات حداکثر تا آخر وقت اداری روز پنجشنبه ۳۰ خرداد ماه ۴۷ باداره دبیرخانه دانشکده مهندسی تسلیم و رسیددریافت دارند.

آ ـ ۱۱۸۷۸ ۱ـ۳

تشکر و قدردانی

بدین‌وسیله از آقایان دکتر احمد رحیمی دکتر درمانگاه آذرشهر و خانم صدیقه روشنپور وآقای حاج‌حسن خیاطی که در امر سوختگی فرزندم مصطفی نقی‌زاده کمال‌فداکاری ودلسوزی راباعلاء درجه رسانده‌اند و جان فرزند عزیزم را از مرك حتمی نجات داده‌اند تشکر نموده و موفقیت‌ایشان رادر انجام وظیفه خطیری که بعهده دارند ازخدای بزرك مسئلت می‌نمایم و همچنین ازکلیه کارمندان شیرو خورشید سرخ‌آذر شهر کمال امتنان رادارم .

آذرشهر ـ حاج‌احمدنقی‌زاده

آ ـ ۱۶۲۷۴

این برای اولین‌بار است که شما زیباترین کف پوش ساختمان را با ارزانترین قیمت تهیه میکنید

هر متر مربع از ۱۲۵ ریال ببالا

و این تحولی است که :

فاپکا

پیشتاز صنایع ساختمانی ایران

با بکار افتادن کارخانجات جدید و تولید فراوان خود

موزائیك مرمری فاپکا

را در صدها نوع و طرح متنوع و با ارزانترین قیمت بلافاصله در محل ساختمان شما تحویل میدهد .

باین محاسبه ریاضی دقت کنید:

هرمتر مربع موزائیك معمولی حداقل با هزینه نصب ۱۰۵ ریال

هر متر مربع ارزانترین پوشش روی موزائیك ۱۸۰ ریال

جمع هزینه کف پوش شما در هر متر مربع ۲۸۵ ریال

ولی باتوجه باینکه نصب موزائیك مرمری شما را از نصب پوشش مجدد بی‌نیاز میکند هر متر مربع ۱۶۰ ریال صرفه‌جوئی میکنید و صاحب

زیباترین کف پوش میشوید

موزائیك فاپکا نسل‌ها بشما خدمت میکند

قبل از اخذ هر تصمیمی برای انتخاب کف‌پوش ساختمان خود از

نمایشگاه فاپکا : خیابان قدیم شمیران ـ شماره ۶۶۱ دیدن کنید. تلفن‌های : ۷۵۸۷۰۰ ۷۲۰۶۷ ۷۱۷۵۴

کاپین

بانک تهران

ترازنامه پایان اسفندماه ۱۳۴۶

۱۳۴۵ ریال	دارائی		۱۳۴۶ ریال
۱۵۴،۲۰۶.۰۸۶	اسکناس و مسکوك		۱۸۵،۶۱۴،۷۷۶
	سپرده نزد بانك مرکزی ایران:		
۲۷۴،۳۰۲،۴۰۰	سپرده قانونی	۳۲۸٫۳۶۴٫۰۰۰	
۳۹،۹۸۵،۱۱۸	سایر سپرده‌ها	۵۵،۴۲۳٫۷۸۹	۳۸۳،۷۸۷،۷۸۹
۲۲۱،۸۸۰،۲۰۴	موجودی نزدبانکهای داخلی		۱۹۹،۹۲۴،۷۳۰
۱۵،۲۷۱،۵۸۷	نقودبیگانه‌وموجودی‌نزدبانکهای‌خارجی		۱۷،۸۷۵،۰۷۱
۲۳،۸۸۰،۱۵۶	اسنادخزانه‌وقبوض‌اصلاحات‌ارضی		۲۴،۲۳۸،۶۵۷
۷۲۹.۵۲۵،۵۵۱			۸۱۱،۴۴۱،۰۲۳
۱،۰۳۶،۵۹۰،۴۲۰	بروات تنزیلی		۱،۳۲۶،۱۶۳،۶۹۸
۵۷۰،۰۱۳،۹۷۴	وامها و سایر مطالبات		۷۳۳،۲۶۶،۱۰۴
۱۰۵،۱۲۸،۴۱۲	سایر دارائیها		۱۵۵،۱۴۵،۱۵۵
۸۸،۹۸۰،۴۲۷	وثائق تملیك شده		۷۶،۱۰۵،۴۵۴
۷۵۰،۰۰۰	مشارکت		۷۵۰،۰۰۰
۱۲،۱۳۴،۳۲۲	منقول پس از کسر استهلاك		۱۲،۹۱۶،۵۸۸
۵۵،۴۸۱،۳۳۹	غیر منقول پس از کسر استهلاك		۵۳،۱۴۴،۱۱۳
۵،۵۶۶،۳۱۹	اقلام در راه		۲۶۳،۲۷۸
۱۵،۳۸۸،۹۴۲	هزینه های تاسیساتی پس ازکسراستهلاك		۱۸،۴۰۶،۹۳۱
۲،۶۱۹،۵۵۹،۷۰۶			۳،۱۸۷،۶۰۲،۳۴۴
۱،۴۳۲،۰۷۸،۲۴۱	تعهدات مشتریان بابت ضمانت‌نامه های صادره و اعتبارات باز شده		۱،۶۲۰،۷۸۶،۵۳۳
۴،۰۵۱،۶۳۷.۹۴۷			۴،۸۰۸.۳۸۸٫۸۷۷

۱۳۴۵ ریال	بدهی		۱۳۴۶ ریال
	سرمایه :		
۱۵۰،۰۰۰،۰۰۰	تبت شده ۱۵۰۰۰ سهم۱۰۰۰۰ ریالی		۱۵۰،۰۰۰،۰۰۰
۲۱،۲۶۳،۳۶۸	اندوخته‌ها:		۲۷،۹۹۹،۶۶۵
۱۴،۰۰۰،۰۰۰	اندوخته قانونی	۱۴،۰۰۰،۰۰۰	
۵،۹۴۲،۷۴۸	اندوخته هائیکه میتوان بمصرف افزایش سرمایه رساند مخصوص	۸،۱۸۸،۱۸۰	
–	عمومی	۲،۸۱۱،۸۲۰	
۱۹،۹۴۲،۷۴۸	افزایش سرمایه گذاری		۲۵،۰۰۰،۰۰۰
–	سایر ذخائر	۶،۱۰۰،۰۰۰	
۶۷،۶۱۱	عمومی	۱۸۲،۷۱۸	
۶۷،۶۱۱	مانده حساب سود و زیان		۶،۲۸۲،۷۱۸
۱۹۱،۲۷۳.۷۲۷			۲۰۹،۲۸۲،۳۸۳
	بستانکاران		
۱،۱۲۹،۳۷۱،۳۹۶	حسابجاری اشخاص و سپرده‌های دیداری	۱،۳۴۹،۷۷۶،۹۶۴	
۴۲،۳۶۵،۴۷۶	حساب بانکهای داخلی و بانکهای خارجی	۱۰۶،۴۹۶،۹۹۶	
۵۲۹،۹۲۵،۹۰۶	سپرده های مدت‌دار	۶۹۶،۸۲۷،۸۸۲	
۶۴۸،۲۰۹،۰۸۲	حسابهای پس انداز	۷۲۸،۱۷۰،۶۹۶	
۲،۳۴۹،۸۷۱،۸۶۰			۲،۸۸۱،۲۷۲،۵۳۸
۶۲،۴۱۱،۳۷۷	سایر بدهیها :		
۴،۰۰۲،۷۴۲	مبالغ پرداختی و سایر حسابها	۷۴،۳۷۳،۲۱۳	
۱۲،۰۰۰،۰۰۰	ذخائر مالیا ت	۱۰،۶۷۴،۲۱۰	
۷۸،۴۱۴.۱۱۹	سود قابل تقسیم	۱۲،۰۰۰،۰۰۰	
۲،۶۱۹،۵۵۹،۷۰۶		۹۷،۰۴۷،۴۲۳	
			۳،۱۸۷،۶۰۲،۳۴۴
۹۱۳،۳۵۹،۵۵۷	پذیرشها و ضمانت نامه‌های‌صادره و اعتبارات باز شده		
۵۱۸،۷۱۸،۶۸۴	ضمانت نامه‌های صادره	۸۸۰،۸۶۲،۷۶۱	
۱،۴۳۲،۰۷۸،۲۴۱	اعتبارات بازشده	۷۳۹،۹۲۳،۷۷۲	
۴،۰۵۱،۶۳۷،۹۴۷			۱،۶۲۰،۷۸۶،۵۳۳
			۴،۸۰۸،۳۸۸،۸۷۷

رئیس هیئت مدیره — مصطفی فاتح
مدیر عامل — مهدی لاله
بازرسان قانونی بانك — آقای مهندس محمدسهیلی
آقای مهندس فاروق فرمانفرمائیان

حساب سود و زیان سال منتهی به ۳۰ اسفند ۱۳۴۶

۱۳۴۵ ریال			۱۳۴۶ ریال		۱۳۴۵ ریال		۱۳۴۶ ریال
۱۳۰،۶۱۱،۰۰۸	هزینه کل		۱۴۵،۰۷۶،۱۲۱	بهره‌وکارمزددریافتی پس‌ازکسرپرداختی‌ها	۱۷۵،۸۹۷،۶۱۷		۲۱۱،۲۴۲،۶۴۲
	ذخیره‌های متفرقه			درآمدهای متفرقه	۷،۴۶۰،۹۷۴		۹،۱۶۱،۴۹۵
۲،۰۰۰،۰۰۰	اضافه کار هیئت مدیره	۲،۰۰۰،۰۰۰					
۴،۰۰۲،۷۴۲	ذخیره مالیات سال جاری	۱۰،۱۶۴،۴۷۲ر					
–	ذخیره سال قبل	۵۰۹،۷۳۸					
۶،۹۷۶،۲۵۳	سایر ذخائر	۱۱،۹۵۸،۶۹۵					
۱۲،۹۷۸،۹۹۵			۲۴،۶۳۲،۹۰۵				
	استهلاکات:						
۲۲،۲۱۸،۹۵۵	شامل منقول‌وغیرمنقول‌وهزینهٔ تاسیساتی		۲۵،۷۸۶،۴۵۵				
۱۷،۵۴۹،۶۳۳	سود خالص نقل بزیر		۲۴،۹۰۸،۶۵۶				
۱۸۳،۳۵۸،۵۹۱			۲۲۰،۴۰۴،۱۳۷		۱۸۳،۳۵۸،۵۹۱		۲۲۰،۴۰۴،۱۳۷

حساب تقسیم سود برای سال منتهی به ۳۰ اسفند ۱۳۴۶

۱۳۴۵ ریال			۱۳۴۶ ریال		۱۳۴۵ ریال		۱۳۴۶ ریال
۱۲،۰۰۰،۰۰۰	سود قابل تقسیم		۱۲،۰۰۰،۰۰۰	نقل از سال قبل	۱۱۵،۰۴۲		۶۷،۶۱۱
	اندوخته‌ها:			سود خالص	۱۷،۵۴۹،۶۳۳		۲۴،۹۰۸،۶۵۶
۴،۱۹۷،۷۹۸	اندوخته قانونی	۶،۷۳۶،۲۹۷					
۱،۳۹۹،۲۶۶	اندوخته عمومی	۲،۲۴۵،۴۳۲					
–	سرمایه گذاری آینده	۲،۸۱۱،۸۲۰					
–	سایر ذخائر عمومی	۱،۰۰۰،۰۰۰					
۵،۵۹۷،۰۶۴			۱۲،۷۹۳،۵۴۹				
۶۷،۶۱۱	مانده نقل بسال بعد		۱۸۲،۷۱۸				
۱۷،۶۶۴،۶۷۵			۲۴،۹۷۶،۲۶۷		۱۷،۶۶۴،۶۷۵		۲۴،۹۷۶،۲۶۷

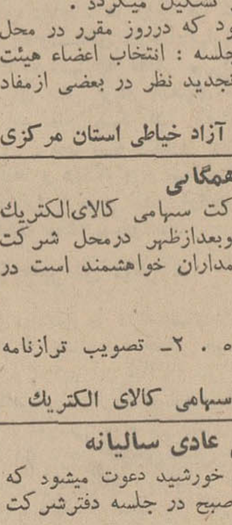

اینجانبان امضاء کنندگان زیر رانندگان و کمك رانندگان آجر فشاری بهمن در مورد اقدامات و فعالیت های مثمرثمری که آقای جواد دبیریان (عکس مقابل) دبیر سندیکای رانندگان کمپرسی‌تهران درراه احقاق‌حق فدویان نموده است ازطرف‌خود و فردفرد رانندگان و کمك رانندگان کمپرسی تهران سپاسگزاری بی‌پایان خود را اعلام‌واز مسئولین‌امور خانه کارگر حزب ایران نوین خواستاریم مشارالیه را مورد تشویق قرار دهید .
حجت‌الله اسدزاده ـ نادعلی شهرودی ـ خاچاطور بالیانس

کود بیولوژیک
«هوموس‌رژنور» ساخت فرانسه
در ازدیاد و بهبود محصول بی‌نهایت موثر
تهران خیابان سپه کاشی ۵۲۴ تلفن ۳۰۳۷۰۶ عسگرنیا

آگهی تشکیل مجمع عمومی فوق‌العاده

بموجب‌ماده ۱۲ اساسنامه سندیکای مدیران آموزشگاه های آزاد خیاطی استان مرکزی مجمع فوق‌العاده در روز پنجشنبه ۴۷٫۶ ساعت ۴بعداز ظهر در محل سندیکا واقع در میدان بهارستان مقابل کلانتری لقانطه‌سابق تشکیل میگردد .
ازکلیه اعضاء سندیکا دعوت می‌شود که درروز مقرر در محل سندیکا حضور بهمرسانند . دستور جلسه : انتخاب اعضاء هیئت مدیره وبازرسان واعضاء علی‌البدل ـ تجدید نظر در بعضی ازمفاد اساسنامه .
سندیکای مدیران آموزشگاه های آزاد خیاطی استان مرکزی

آگهی تشکیل مجمع همگانی

مجمع همگانی صاحبان سهام شرکت سهامی کالای‌الکتریك روز پانزدهم تیرماه ۱۳۴۷ ساعت دوبعدازظهر درمحل شرکت تشکیل میگردد از کلیه آقایان سهامداران خواهشمند است در جلسه مزبور حضور بهمرسانند .
دستور جلسه
۱ـ استماع گزارش هیئت مدیره . ۲ـ تصویب ترازنامه سال ۱۳۴۶ . ۳ـ انتخاب بازرس .
۱ـ۳ آ_۸۶۰۳ شرکت سهامی کالای الکتریك

آگهی دعوت مجمع عمومی عادی سالیانه

ازکلیه سهامداران شرکت سهامی خورشید دعوت میشود که درروز چهارشنبه ۲۶٫۴۷ ساعت ۸ صبح در جلسه دفترشرکت خیابان سپهسالار حضور بهمرسانند .
دستور جلسه
۱ـ استماع گزارش مدیران شرکت .
۲ـ تصویب ترازنامه عملکرد ۱۳۴۶
۳ـ انتخاب بازرسان
۴ـ تعیین خط‌مشی آینده شرکت شرکت سهامی خورشید

ترازنامه‌عملکرد سال ۱۳۴۶ شرکت‌پیشین‌بامسئولیت‌محدود

دارائی		بدهی	
موجودی‌صندوق‌و بانکها	۲۲۴۴۶۰	بستانکاران	۴۸۳۳۰۳
گشایش اعتبارات	۱۲۴۰۳۶۳	سرمایه	۱۰۰۰۰۰۰
زیان‌حاصله ۴۶	۱۸۴۸۰		
جمع	۱۴۸۳۳۰۳ جمع		۱۴۸۳۳۰۳

سود و زیان

درآمد		هزینه‌ها	
بان حاصله۴۶	۱۸۴۸۰	هزینه عمومی	۱۸۴۸۰
جمع	۱۸۴۸۰ جمع		۱۸۴۸۰

شرکت پیشین با مسئولیت محدود

آقایان وحید زرگری و نوید رضا زرگری
دو برادرند که در کلاس دوم‌واول‌دبستان عنصری گرگان هریك‌به‌ترتیب بامعدل۱۹٫۴۹ و ۱۹٫۶۰ مابین همکلاسان خود رتبه اول را حائز گردیده‌اند و از شاگردان ممتاز شناخته شده‌اند . آ_۱۵۷۳۲

دفتر وکالت عبدالله آزرمی
وکیل پایه یك دادگستری بخیابان‌اسلامبول‌ساختمان پلاسکو طبقه سوم شماره ۲۰۹ انتقال یافته است .
تلفن ۳۰۱۳۹۶ ۱ـ۲ آ_۸۴۵۹

آگهی

دراجرای آئین‌نامه فروش عینکهای طبی باطلاع متقاضیان پروانه مربوطه میرساند که لازم است مدارك خود را قبل ازپایان تیرماه ۴۷ به‌بهداری شهرستان مربوطه تسلیم نمایند تارسیدگی ودر صورت ضرورت ترتیب شرکت آنها در امتحانی که برای این منظور دروزارت بهداری بعمل خواهد آمد داده شود تاریخ انجام امتحان مزبور بعدا اعلام خواهد شد. الف ۲۸۵۰
وزیربهداری
۱ـ آ_۱۶۴۴۲

قدردانی وتشکر

اینك که براثر توجهات و مراقبتهای ریاست محترم بیمارستان هدایت دروس و پزشکان دانشمند، و پرستاران مهربان ووظیفه شناس و کارکنان نوعدوست آن بیمارستان بخصوص پزشك عالیقدر جناب آقای‌دکتر مهدی اخوین تحت‌عمل جراحی قرار گرفته‌وبهبود کامل یافته‌وبیمار ستان راترك نموده‌ام‌بدینوسیله مراتب سپاسگزاری خودرا نسبت بعموم کارکنان آن بیمارستان اظهار داشته واز خداوند برای آن‌افراد بشردوست طول عمر و توفیق بیشتر درراه خدمت بجامعه آرزو مینمایم بهجت کاردار
۸۶۱۹ـ۱

وزارت کشور
شهرداری اهواز
آگهی
بدینوسیله باطلاع کلیه اهالی محترم شهرستان اهواز (بخصوص مالکین اتوبوسهای شهر) میرساند

برابر ماده واحده قانون تاسیس اتوبوسرانی مصوب۱۷٫۸۳۴ ازتاریخ خردادماه ۴۷ مقدمات تاسیس شرکت واحد اتوبوسرانی اهواز و حومه فراهم گردیده و بموجب تبصره یك قانون مذکور شهرداری پنجاه‌ویك درصد سهام آنرا تعهدو تقبل نموده‌وچهل ونه درصد بقیه سهام‌متعلق باشخاص خواهد بود. مدت‌شرکت هشت‌سال و هرگاه یکی‌از سهامداران بخواهدسهم خودرا بفروش برساند شهرداری اولویت دارد . مالکین اتوبوسهای شهری و حومه که هنگام تقدیم لایحه دولت‌اجازه اتوبوسرانی داشته‌اند ازتاریخ اعلام تاسیس تادوماه حق تقدم درخرید سهام قابل‌انتقال شرکت خواهندداشت ودرصورتیکه از واگذاری وسائط و خرید سهام خودداری کنند راسا بتاسیس شرکت واحد اقدام ضمنا ارزیابی اتوبوسها و احتساب بهای‌آن در مقابل سهام برطبق آئین‌نامه ارزیابی انجام خواهد شد .
بهنگار ـ سرپرست شهرداری اهواز

مصاحبه‌ای با «رودلف‌موسبائوتر» برنده جایزه نوبل د رمورد شرایط تحقیقات علمی

فرار «مغزهای» اروپا بامریکا!

● شرایط نامناسب تحقیق در اروپا موجب‌فرار مغزها بامریکا شده است

● درکارتحقیق باید به «بوروکراسی» پایان داد

رودلف موسبائوتر

«رودلف موسبائوتر» دانشمند فیزیکدان آلمانی که ۳۹ سال دارد در ۱۹۶۰ بعلت عدم کفایت شرایط مطلوب کار برای محققین در اروپا از آلمان غربی به امریکا مهاجرت کرد . یکسال‌بعد،در۱۹۶۱ بدریافت جایزه نوبل در رشته فیزیك نایل آمد . این پیروزی مقامات آلمان غربی را وادار کرد که برای بازگرداندنش به زادگاه خودتلاش کنند ولی او جز تا سال ۱۹۶۴ ، یعنی پس از آنکه بعضی اصلاحات زیروزبر کننده مورد پیشنهادش از طرف آلمانی ها پذیرفته شد دعوت بازگشت به آن کشور را نپذیرفت. اصلاحاتی که «موسبائوتر» از آن پشتیبانی میکند عبارت است از یك سلسله تغییرات اساسی در شرایط فعالیت محقق اروپائی (و عدم اجرای آنها موجب فرار مغز های اروپا به امریکااست) که‌دراین‌مصاحبه‌خطوط برجسته‌اش را برایمان توضیح داده است .

***

*** اروپا یا آمریکا ؟**

سئوال : شما وقت خود را بین آزمایشگاه های کالیفرنیا و مراکز تحقیقاتی‌آلمان‌غربی تقسیم کرده‌اید. ممکن است توضیح بدهید که‌کار کردن در کدامیك ازآنها راترجیح میدهید ؟

جواب : برای کسی که به‌انجام تحقیقات علمی اشتغال دارد شرایط کار کردن در امریکا از اروپابهتر است و بهمین جهت مغز های اروپا به امریکا فرار میکنند . با اینحال جائی که من از مدتی پیش‌بانظرف نمیتوانم ازمیان امکانات پرتنوع تحقیقی بدون تردید یکی‌را انتخاب کنم پلی‌تکنیك «مونیخ» است که نه در امریکا ، بلکه‌در کشورخودم، آلمان غربی قرار دارد .

میتوان پیش‌بینی کرد که وضع ما در فعالیت های تحقیقی ـلااقل دربرخی از زمینه‌های معین وبلحاظ برخی جنبه های معین در آینده نزدیك حتی از آنچه در امریکا وجود دارد نیز رضایت بخش تر خواهد شد .

سئوال : شما از هنگام ورود به مونیخ تاکنون در پلی‌تکنیك آن شهر منشاء،چه اصلاحاتی بوده‌اید؟

جواب: من‌در سال ۱۹۶۴تدریس در آن دانشگاه راقبول نکردم مگر باین شرط که‌سیستم‌قدیمی انستیتو برچیده شود و سیستم «دپارتمان» امریکائی جای آن را بگیرد .

سیستم انستیتو که هنوز هم بر محیط اکثریت دانشگاه‌های آلمانی حاکمیت دارد در اصل سیستم بدی نبوده است . طبق این سیستم یك استاد به تنهائی کرسی معینی راکه چندین سازمان اداری ، و مقداری تجهیزات علمی و فنی و تحقیقی بوسیله آن یدك کشیده میشوند اشغال میکند . اینها مجموعاانستیتو را که در آن استاد با معدودی از دانشجویان کار میکند تشکیل‌می دهد .

اما امروز افزایش قابل ملاحظه عده‌دانشجویان‌ماهیت سیستم‌انستیتو را دگرگون کرده است . استادی که به تنهائی بر مسند رهبری یك انستیتو تکیه‌زده سروکارش باانبوه دانشجویانی است که او آنها رانمی شناسد .

این‌موضوع کثرت شماره‌دانشجویان ناگزیر تعهدات اداری بزرك و بی‌قاعده‌ای ایجاد میکند و درنتیجه از وقتی که برای کار های سالم علمی و تحقیقی‌و آموزش‌و پرورش‌صحیح باقی میماند میکاهد .

پلی‌تکنیك مونیخ اکنون دیگر یك جامعه فئودال نیست که اربابی بزرك برآن فرمانروائی مطلق‌داشته باشد . جای نظام کهنه سابق را دمکراسی ـکوچکی که از همکاری چندین استاد بجای یك استاد برخه‌دار است گرفته است .

● پول

سئوال : از نظر یك محقق علمی چه فرق های عمده‌ای بین امریکا و اروپا وجود دارد ؟

جواب : محققین امریکائی‌ازلحاظ امکانات اداری و مالی امتیاز بزرك وبی چون‌و چرائی برهمگنان‌اروپائی در اروپا ، وقتی ما پول رابدست آوردیم تازه مبارزه آغاز میشود . محقق ناچار است قسمت بزرگی از وقت‌خودرا درسروکله‌زدن‌باماموران ادارات ، مقررات بیروح ، توصیه هائی که بیکسره ارزشی ندارند تلف کند. اینهاهمه‌و همه مشکلاتی هستند که بصورت قوانین ومقررات بوروکراتیك طی سالیان متمادی بوسیله حقوقدانان گرد آمده و انباشته شده‌اند و دست‌و پای‌محقق را میگیرند .

● ضعف بودجه

سئوال : آیا ضعف‌نسبی‌تحقیقات رادر کشور های اروپائی- درمقایسه باامریکا و شوروی - میتوان معلول ضعف بودجه های نظامی اروپائیان دانست ؟

جواب : این یك واقعیت است . در امریکا و مسلما در اتحادشوروی هزینه های نظامی نقش بزرگی در تعیین سرنوشت تحقیقات علمی‌بازی میکنند . من نمی فهمم که بودجه های تحقیقی‌چرا بایدهمیشه ازطریق اعتباراتی که بوسیله وزارت دفاع تحصیل میشوددراختیار سازمان‌های تجسسات قرار گیرد .

بعقیده من دانشمندان اروپائی باید برای ازبین بردن اولویت‌مطلق و ظالمانه «وزارت دفاع» در بدست آوردن پول مورد نیازجهت تحقیقات علمی مبارزه کنند .

رئالیته

رادیوآکتیو

پرفسور کورت ارنست شئر استاد پزشکی علوم هسته‌ای در هایدلبرك تائید نمود ، که میتوان با تزریق ماده‌ای عاوی مواد رادیو اکتیو در غده های سرطانی ریشه‌ای بیماری‌مزبور را کاملا قطع نمود بدون اینکه به انساج همجوار صدمه‌ای محسوس وارد آید .

پس از اینکه با عمل جراحی غده‌ی سرطانی را از بدن بیمار خارج نمایند ، بیمار کاملا سالم تلقی خواهد گردید. ماده‌ی ایزوتوپ مزبور در بدن پخش میشود و اشعه‌ی خود را در همه جا منعکس میسازد . بنابراین اگر غده های دیگر سرطانی دربدن وجود داشته باشند ، در اثر تشعشع میسوزند و از بین میروند .

پرفسور شئر اعلام داشت ، که این موضوع یك رویا و یافرضیه‌نیست ، بلکه واقعیتی است که در چند موردآزمایش گشته و نتایج بسیار رضایت بخش ببار آورده است .

انگلیسی‌هارومل‌را انتخاب کردند!

● وقتی که روباه صحرا محبوبترین مرد جنگی قرن‌بیستم شناخته‌میشود

در زیر قشر کم اهمیت تحولاتی که باوضع سیاسی اروپای غربی همراه است، گاه‌به خبرهای کوچکی میتوان برخورد که کمی تعمق لازم دارد تا ناظر بیطرف را راهنمایی کند که تاریخ‌چگونه تکرارمیشود، یکی از مجلاتی که تقریباارگان رسمی وزارت خارجه ویا حداقل صاحبان صنایع آلمان غربی‌بشمار میرود در شماره آوریل سال‌جاری خبری باین شرح چاپ کرده‌است:

اخیرا در کالج نظامی سلطنتی «سند هوست» واقع در انگلستان ضمن یك آمارگیری از دانشجویان خواسته شد تا نظر خودرا در باره محبوبترین سرداران جنگی قرن بیستم ابراز کنند.

این آمارگیری نشان داد که افسران جوان انگلیس وفرماندهان نظامی آینده‌این‌کشور فیلدمارشال «اروین‌رومل» معروف‌به روباه‌صحرا ویکی از یاران هیتلر راکه درجنك جهانی دوم فرماندهی کل سپاه آفریقایی‌آلمان نازی در صحرابر عهده وی قرار داشت بزرگترین‌و محبوبترین نابغه نظامی قرن‌حاضر میشناسند.

طبق گزارش‌مجله یادشده‌دانشجویان کالج نظامی سلطنتی سندهوست محبوبترین سرداران نظامی قرن بیستم رابترتیب زیر تعیین کرده‌اند:

۱ـفیلدمارشال رومل (۴۳رای)
۲ـفیلدمارشال لرداسلیم(برمه)- ۳۶ رای
۳ـ فیلدمارشال لردمونتگمری - (مدیترانه و شمال غربی اروپا) ۱۶ رای .
۴ـ مائوتسه‌تونك ـ ۱۲ رای
۵ـ مارژورژنرال اردوین‌گیت- ۷رای .
۶ـ فیلدمارشال لردویول ـخاور میانه ـ۷رای .
۷ـ ژنرال موشه‌دایان ـ(اسرائیل) ۴رای.
۸ـ ژنرال جیاپ(ویتنام شمالی)- ۴رای .
۹ـ فیلدمارشال لردالکساندر- مدیترانه ـ۴رای .
۱۰ـ ژنرال دوگلاس مك‌آرتور (کره وجنوب غربی اقیانوس‌آرام)- ۳ رای.

مجله آلمانی اعتراف میکند که نادیده گرفتن «چهره‌های بزرك فرماندهان نظامی جبهه‌شرق ازقبیل «فن ماشتاین» و «گودریان» ـ و همچنین سرداران بزرك‌روسی مانند مارشال ژوکوف فاتح معروف‌برلن، مارشال راکاسوفسکی و یامارشال واتوتین ، ژنرال هوفمان فاتح‌نبرد عظیم تانن‌برك و بالاخره لورنس عربستان، از طرف افسران جوان انگلیس بسیار حیرت‌آور است.

این عکس که اخیرا ازپروفسور بارنارد و دختر ۱۸ ساله وی دیدر در انگلستان برداشته شده . بارنارد را در حال تماشای تمرینات ورزش‌اسکی آبی دخترش نشان‌می دهد . دختر دکتر بارناردقراراست بزودی در یك مسابقه بین‌المللی اسکی آبی شرکت‌جوید .

هنگامی که بارنارد محوتماشای عملیات دخترش بر روی اب بود ناگهان بوی اطلاع دادند که حال بیمار پیوندی وی‌روبوخامت گذارده است و دکتر بارنارد بی درنك راه کیپ تاون را در پیش‌گرفت .

بارنارد محو تماشای هنرنمائی دخترش !

عبوراز پنج قاره

تازه ترین ارمغانهای علمی

اخیرا دو نفر آماتور آمریکائی که در نیوجرزی مشغول جمع آوری سنك های قیمتی هستند ضمن کاوش در بین انبوهی از سنگهای کهربا موفق به کشف قدیمی‌ترین مورچگان جهان شدند .

کشف دانشمندان آمریکائی در باره فسیل این مورچگان مربوط به دورانهای بسیار کهن زمین یعنی یکصد میلیون سال قبل میباشد که نخستین حشرات زندگی اجتماعی داشتند ـ و این مقارن عصری است که نسل « دنیوسور » روبه انقراض میرفت .

حشراتی که وجودشان فسیل شده است عبارتند از دو مورچه کارگر که قدمت وجود آنها ۴۰ میلیون سال بیشتر از هر نوع مورچه دیگری است که تا حال فسیل آنها کشف شده است . این فسیلها را زن و شوهری بنام ادموند فری درکلیف‌وود از ایالت نیوجرزی در ساحل خلیج « رادنیان » کشف کرده‌اند .

● حرکت چشم و حرکت سفینه

یکی از شرکت های آمریکائی موفق به اختراع دستگاه کنترلی شده‌است که با استفاده از آن یك نظر فضانورد میتواند مواضع خود را در فضا تنها با حرکت دادن چشمهایش تغییر دهد .

کلید این تغییر راکه «اوکلومتر» مینامند توسط یك شرکت «امریکائی » در بستون از ایالت‌ماساچوستس برای اداره علوم فضائی و هوانوردی آمریکا اختراع و ساخته شده‌است .

بابکار بردن این کلید ماشین آلات و سایر دستگاه های مختلف الکترونیك را میتوان تحت کنترل قرار داد و ضمنا از نظر فیزیولوژی و روانشناسی ازمایشاتی روی متصدی دستگاه کنترل اعمال کرد .

دستگاه« اوکلومتر » بطور مداوم قسمتی که در حدبین مردمك چشم و عنبیه قرار دارد ردگیری میکنند و با انعکاس منبع نور در قرنیه چشم به کار خود ادامه می دهد .

● حرکت رسوب

دانشمندان زمین شناس آمریکا بمنظور ردگیری حرکت رسوب در بستر نهر ها از ذرات کوچك موادمعدنی و همچنین لعابی از رنك‌فلورسنت استفاده می‌کنند ذرات فلورسنت زیر پرتو ماوراء بنفش بخوبی خود- نمائی میکنند ، بطوری که یك ذره فلورسنت را وقتی با تقریبا ۱۰ میلیون عدد ذره رسوب معمولی آمیخته کنند بخوبی قابل رویت و کشف است . منظور ازاین پژوهش آنست که معلوم گردد ذرات الوده کننده چگونه در نهر ها جریان می‌یابند . در حال حاضر مطالعاتی دراین زمینه دریکی از کانالهای آبیاری در نزدیکی البوکوریك نیومکزیکو دنبال میشود .

آگهی استخدام

نیروی هوائی شاهنشاهی تعدادی راننده غیر نظامی پایه یکم جهت مرکزو خارج از مرکز استخدام مینماید داوطلبان حائز شرایط استخدام میتوانند از تاریخ ۴۷ر۴ر۱همه روزه باستثناء ایام تعطیل با دردست داشتن مدرك مربوطه از ساعت ۸۰۰ صبح الی ۱۲۰۰ به آمادگاه هوائی واقع در خیابان فرح‌آباد(دوشان‌تپه) مراجعه نمایند.

حقوق ماهیانه برای مرکز ۷۰۰۰ ریال و شهرستانها تا حداکثر ۹۰۰۰ ریال میباشد . الف ۲۷۷۳
۱ـ۳ آ ـ ۱۵۹۵۰ نیروی هوائی شاهنشاهی

آگهی مناقصه حمل سیمان

راه‌آهن دولتی ایران حمل دوهزار تن سیمان که روزانه در حدود بیست تن از کارخانه سیمان تهران واقع در غنی‌آباد (شهرری) بکارخانه تراورس بتونی راه‌آهن در کرج باید حمل شود برطبق شرایط مربوط بمناقصه میگذارد .

داوطلبین شرکت در مناقصه میتوانند در ساعات اداری جهت دریافت اسناد مناقصه باداره کارپردازی مراجعه فرمایند . شرکت کنندگان در مناقصه باید مبلغ ۲۰۰۰۰ریال اسنادخزانه بعنوان سپرده شرکت درمناقصه‌بصندوق راه‌آهن پرداخت‌و رسید آنرا بضمیمه پیشنهاد خود تا ساعت ۹صبح روز ۱۹ر۴ر۴۷ در صندوق پیشنهاد ها واقع در اداره کارپردازی بیاندازند . پیشنهاد های واصله ساعت ده روز مزبور بازو قرائت خواهد شد .حضور پیشنهاد دهندگان یا نمایندگان مجاز آنها در جلسه مناقصه آزاد است و راه‌آهن دررد و یا قبول هریك یا تمام پیشنهاد ها مادامی که قرارداد مبادله نشده است مختار می باشد . به پیشنهاد فاقد سپرده و مشروط و مبهم و پیشنهادی که بعداز موعد مقرر برسد ترتیب اثر داده نخواهد شد . سپرده‌برنده اول و نفر دوم مناقصه تگهداری و در صورت استنکاف ازانجام معامله بدون هیچگونه تشریفات بنفع راه‌آهن ضبط خواهدشد. هزینه درج آگهی در جراید و مالیات متعلقه و هرگونه عوارض دیگر بعهده برنده مناقصه می باشد . راه‌آهن میتواند تاحدود صدی بیست‌وپنج از میزان معامله را کسر یا اضافه نماید .

الف ۲۸۴۶ راه‌آهن دولتی ایران
۱ـ۲ آ ـ ۱۶۴۲۲

آگهی مناقصه نوبت دوم

شماره ۱۵۰۰۴ر۳۰۱۴ تاریخ ۲۱ر۳ر۴۷

اداره سررشته‌داری ژاندارمری کل کشور جهت مصرف ۱۱ قلم اجناس مشروحه زیر را

ردیف	نوع	میزان جنس
۱	دیك‌مسی طرح قابلمه ده‌منی‌بادرب مربوطه	۵۰ عدد
۲	پاطیل مسی ۵۰ کیلوئی	۵۰ عدد
۳	بادیه برنج خیس‌کنی ده‌منی	۱۰۰ عدد
۴	آبکش مسی بزرك	۲۵۰ عدد
۵	ماهیتابه مسی بزرك	۱۰۰ عدد
۶	آبگردان مسی بزرك	۱۵۰ عدد
۷	کفگیر مسی دسته بلند	۳۰۰ عدد
۸	کفگیر مسی دسته کوتاه	۵۰۰ عدد
۹	ملاقه مسی بزرك	۳۰۰ عدد
۱۰	ملاقه مسی دسته کوتاه	۵۰۰ عدد
۱۱	مجموعه مسی بزرك	۵۰ عدد

از طریق مناقصه خریداری مینماید .

پیشنهاد دهندگان میتوانند بامراجعه به شعبه خرید اداره سررشته‌داری ژاندارمری کل کشورو ملاحظه‌نمونه مشخصات اجناس‌و دریافت برك شرایط و مشخصات معامله پیشنهاد خود را طبق‌مفاد مندرج در شرایط معامله تنظیم و تا ساعت ۹ صبح روز۲۴ر۴ر۴۷ بدفتر کل ژاندارمری واقع در ستاد ژاندارمری میدان ۲۴ اسفند تسلیم نمایند . الف ۲۸۵۵

سررشته‌داری ژاندارمری کل کشور
۱ـ۲ آ ـ ۱۶۴۵

تبریکات

تیمسار سرلشگر خسروانی معاونت محترم نخست‌وزیر و ریاست سازمان تربیت‌بدنی و تفریحات سالم ایران

انتصاب جنابعالی را بمعاونت نخست‌وزیر تبریك گفته‌موفقیت تیمسار معظم‌را در راه خدمت به‌شاهنشاه آریامهر و میهن‌عزیز مسئلت داریم .

ایروانی ـ منوچهری ـ سعیدزاده ـ پرتوزاده ـ منشی ـهدایت.

تیمسار سرلشگر پرویز خسروانی معاونت محترم نخست‌وزیر وریاست سازمان تربیت‌بدنی و تفریحات سالم ایران

انتصاب جنابعالی بمعاونت نخست‌وزیر موجب بسی‌خوشوقتی است‌موفقیت روزافزون آن تیمسار معظم‌را درراه بثمر رساندن انقلاب شاه و مردم ازخدای بزرك خواهانیم .

عبدالحسینی ـ شریعتمدار ـ سپاسی ـ رفعت‌جاه ـحشمتی- درودیان ـ ایمانی . آ ـ ۱۶۱۶۰

تیمسار سرلشگر پرویز خسروانی معاونت محترم نخست‌وزیر و ریاست سازمان تربیت‌بدنی و تفریحات سالم ایران

انتصاب آن تیمسار معظم را بمعاونت نخست‌وزیر تبریك گفته و توفیق جنابعالی را در راه اجرای‌منویات شاهنشاه آریامهر از خدای بزرك مسئلت داریم .

کیارشی ـ قیصر ـ فرهی ـ عطائی ـ شرقی
آ ـ ۱۶۱۶۶

تیمسار سرلشگر پرویز خسروانی معاونت محترم نخست‌وزیر وریاست تربیت‌بدنی و تفریحات سالم ایران

بانهایت خوشوقتی انتصاب آن‌تیمسار معظم را بمعاونت‌نخست‌وزیر تبریك میگوئیم .

قریب ـ سلطانی ـ حمیدزاده ـ ارفع ـ ممقانی زاده ـ کیاستی.

تیمسار سرلشگر پرویز خسروانی معاونت محترم نخست‌وزیر وریاست سازمان تربیت‌بدنی و تفریحات سالم ایران

انتصاب شایسته و بجای‌جنابعالی‌را بمعاونت نخست‌وزیرتبریك عرض نموده توفیق روزافزون آن تیمسار معظم‌رادر راه‌خدمت‌به شاهنشاه آریامهر و میهن عزیز از خدای بزرك خواهانیم .

معین‌پور ـ فیروزمند ـ عقیلی ـ شهیدی ـ سعادت‌وند

تیمسار سرلشگر پرویز خسروانی

انتصاب شایسته تیمسار عزیز رابمقام معاونت نخست‌وزیری باحفظ سمت قبلی صمیمانه تبریك میگوییم و توفیق و کامیابی آن‌نور چشم عزیز خودرا در اجرای منویات مقدس شاهنشاه آریامهر از خدا میخواهیم .

پروفسورمنوچهر وارسته‌رئیس کتابخانه‌اختصاصی‌شاهنشاه آریامهر
آ ـ ۸۶۴۱

جناب آقای دکتر مهندس فخرالدین گلستانه

ورود افتخارآمیز شمارا به خاك‌وطن از صمیم قلب تبریك میگوییم .

آ ـ ۸۵۸۱ غلامرضا . کیامهر

جناب آقای دکتر شاهقلی وزیر محترم بهداری

انتصاب بجا و شایسته جناب آقای دکتر طباطبائی را که از خدمتگزاران صدیق شاهنشاه و مردم میباشد بسمت مدیر کل بهداری استان خوزستان بحضور آنجناب تبریك میگوئیم .

از طرف فارغ‌التحصیلان سال ۳۳ دانشکده پزشکی تهران
دکتر امیر عبدالوهابی . آ ـ ۸۵۷۵

نام خانوادگی اینجانب از مجمع صنایع به شادفر تغییر یافت .

دکتر پرویز شادفر
آ ـ ۱۶۴۹۲

از فرداصبح نمایش میدهد

آ ـ ۱۶۳۷۴

جدول کلمات متقاطع شماره ۳۷۶۳

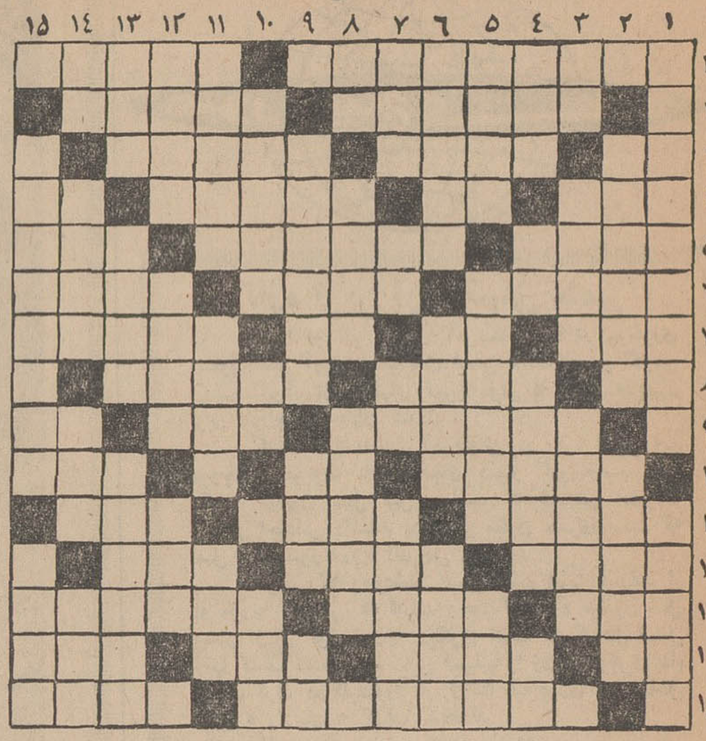

افقی : ۱ـ نمایشنامه‌ای از شکسپیر مملو از قتل و خونریزی و جنایت ـ عذرش حتما پذیرفته شده است ۲ـ جائی برای باده نوشی ـ یکی از آنهانزدیک بود بزمین برخورد کند ۳ـ دانه خوش بو ـ پیروزی ـ نوشیدن شربتش چندان آسان هم نیست ٤ـ محلی در فارس ـ حرف فاصله ـ بخارج جسم مورد نظر مربوط است ـ حرف فك كننده ٥ـ بلا و مصیبت ـ قاعدتا اسم آدم کور است ـ قماربازدر جلو مینهد ٦ـ چه‌آرام داد نمیدانیم ـ پرچم ـ از انقلابیون معروف فرانسه ۷ـ خاطر ـ ضمیر اشاره ـ علامت مفعول صریح ـ بیضی دو تا دارد ۸ـ سنك ریزه ـ نژادما ـ تخت روان آخرت ۹ـ دودزای قلیان ـ از فلزات ـ بیکارو بیعار ۱۰ـ محکم و خلل ناپذیر ـ مادر عرب ـ گاهی در جیب افراد میگذارند ۱۱ـ هنگام کار وزمان تعیین شده و موضع احرام بستن حاجیان ـ تازه و نوظهور ـ نارسیده ۱۲ـ همیشه خندان است ـ احتیاج ـ روی لباس جنگجوی قدیم را می‌پوشاند ۱۳ـ حرف تعجب ـ از اقسام شمشیر بازی ـ ضیافت ۱٤ـ بد و بدخواه ـ پیش بینی برای جبران خسارت احتمالی ـ کوشش و سعی ـ پدر پدر ۱۵ـ قهرمانان ایرانی در این رشته برای حریفان جهانی خود خیلی خطرناکند ـ گارش رسیدگی باسب و استر است .

عمودی : ۱ـ راه‌بین‌المللی قدیم که از ایران می‌گذشت ـ همه کاره ارباب ۲ـ منطقه‌ای در رشت ـ آسان و راحت ۳ـ باخم همراه است ـ بیش از اندازه ـ پاك کردن قنات ٤ ـ اشاده به نزدیك ـ خسته میزند ـ پایان و آخر ـ پنج ترکی ٥ـ اجازه خواستن ـ درخت مو را روی آن میخوابانند ـ گوشه کج کمان ٦ـ از توابع کاشان ـ غلاف شمشیر ـ مشهور و معروف ۷ـ رسم قدیمی ـ طرف و پهلو ـ عیب و نقص ـ بی‌ارزش و مجانی ۸ـ حرف تحسین ـ برادر مازندرانی ـ مجبورشده ۹ـ درس دین در مدرسه ـ شاید هم اکنون پشت آن نشسته باشید ـ محل و مکان ۱۰ـ آسانی و راحتی ـ صد متر مربع ـ از اینجا آموختن را باید آغاز کرد ۱۱ـ انگشتی در دست ـ رنك پوست پس از ضرب دیدگی ـ پارسائی وعبادت کردن ۱۲ـ معمولی ـ پناهگاه وجاومکان ـ بخشش ۱۳ـ یکی از غلات ـ فیلسوفی از دیار فرنك ـ کاری بروش شاهان ۱٤ـ از آن سو جواب «ها» است ـ دیوار قلعه ـ پارچه نازك ـ قصد وفکر نهائی ۱۵ـ آراء این دادگاه شهرت تاریخی دارند ! ـ پرنده .

حل جدول شماره ۳۷۶۲

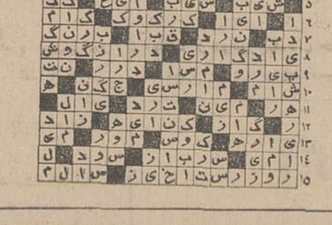

۵۰ سال قبل در همین روز

جمعیت شیر و خورشید سرخ مشهد بدنبال اقدامات خود برای کمك به آسیب‌دیدگان زلزله خراسان گاردن پارتی باشکوهی در باغ ارکان حرب تشکیل داد درچادر هائی که برپا شده بود تیراندازی ، گل فروشی . ماهی‌گیری و اقسام لاتار دایر گردیده بود وخانم های خارجی و دخترهای با عاطفه آنها این خدمت نوع‌پرورانه راانجام میدادند صاحب منصبان قشون و جمعی از روسای ادارات و تجار شرکت‌کرده بودند ولی با کمال تاسف کسبه و اصناف و مردم حضور پیدا نکرده بودند و میتوان گفت دلیل آن بی‌اطلاعی و بیسابقه بودن این قبیل کارها درمشهد بود والانمیتوان گفت که مردم احساسات همدردی ندارند .

آقایان تقی‌زاده والی ، دکتر امیراعلم . امیرلشگر امان‌الله میرزا فرمانده لشگر ، اسدی ، رئیس نظمیه و رئیس امنیه همه برای اجرای یك نیت مقدس کوشش میکردند ساعت ۸ بعداز ظهر نمایشاتی درسالن ارکان حرب ترتیب داده شده بود که از طرف مسیو یارلوس اداره میشد وقتی پرده بالا رفت آقای نادری که از شعرای خوش قریحه مشهد هستند در صحنه آمده وقصیده‌را که در باب زلزله شیروان و گیفان سروده بودند قرائت نموده و بعدمادام اپرسوف و مسیو گورویچ قدری پیانو و ویالون زده پرده دیگر مادام (بی‌نمان) آواز های درسی با پیانو خواند وبعداز تنفس موسیقی‌ایرانی درآهنگ ماهورنواخته شد اعضای این ارکستر را نظامیان تشکیل‌داده بودند و از همه‌مهمتر سنتور آقای حبیب‌آقا سماعی بود که بطرز دلچسبی بااشعار ذیل که آقای دانش بزرك‌نیا ساخته بودند نواخته میشد :

کسی ز جور فلك در امان نخواهد ماند
بغیر ذات خدا جاودان نخواهد ماند
ز جور زلزله شیروان بروی زمین
باطف هموطنان یك نشان نخواهد ماند
ز میرلشگر و خورشیدسرخ و والی‌شرق
در این بلیه یکی ناتوان نخواهد ماند
بعهد شاه جهان پهلوی و گردانش
کسی در ایران بی‌خانمان نخواهد ماند

گاردن پارتی درمشهد

راپورت علاء و خلع‌سلاح

آقای علاء نماینده دولت ایران درکنفرانس خلع سلاح اطلاع میدهد که پروتکل راجع به ممنوعیت استعمال گاز های خفه کننده و مسموم و یاامثال آن و همچنین ممنوعیت استعمال مواد میکروبی درایام جنك درتاریخ ۱۷ ژوئن ۱۹۲۵ درژنوتهیه گردید و بسیاری از دول اروپائی و امریکائی و آسیائی آنرا امضاء کردند و چون نظر دولت ایران همیشه رفاهیت عامه و جلوگیری از اجحافات و تجاوزات جنك میباشد بااساس پروتکل مذکور موافقت حاصل گردید و قرار شد پس از تصویب دولت ایران بوسیله آقای علاء یا آقای فروغی پروتکل امضاء گردد .

بلدیه اصفهان وشهرهای تابعه

۱ـ بودجه بلدیه اصفهان درسال جاری ۱۲۰۸ عبارت از سی و هشت هزار تومان خواهد بود که ۸۹۰۰ تومان برای امور ساختمانی تخصیص داده‌شد بعلاوه اعتباری در حدود هزار و ششصد تومان در سال برای تاسیس یك باب دارالمجانین که گنجایش ده نفر مجنون راداشته باشد منظور گردیده است همچنین برای نگاهداری اطفال رضیع موسسه‌ای تاسیس خواهد شد که در حدود ۱٦٤ تومان در سال اعتبار آن منظور گردیده است .

۲ـ بودجه بلدیه شهرضا دوهزار و هفتصد و پنجاه تومان که معادل ۳۲٤ تومان آن برای امور ساختمانی تخصیص داده‌شد.

۳ـ بلدیه جدیدالتاسیس ده کرد نهصد و هشتاد تومان که معادل ۲۱۰ تومان آن برای امور ساختمانی معین گردیده است .

٤ـ بلدیه جدیدالتاسیس نجف‌آباد با هشتصد تومان بودجه که یکصد تومان آن بمصرف ساختمانی میرسد .

٥ـ بودجه بلدیه جدید ساوه نهصد و نود ودوتومان که ٤۷۱ تومان آن برای مخارج آوردن آب بشهر در هرسال اختصاص داده شده .

(نقل از اطلاعات ۲٦ خرداد ۱۳۰۸)

بهار و خون و افیون

نوشته احمد احرار

ـ۳ـ

کمتر هفته‌ای میگذشت که مکتوبی سر بمهر دائر بر نصیحت و دلالت از قزوین به رشت ارسال نشود و شاه‌طهماسب ازسر خیرخواهی ، برای نرم کردن خان‌احمدو براه آوردن‌او بزبانی تازه سخن نراند . لکن در حرکات خان احمد اثری از تعدیل و ملایمت بچشم نمیخورد . سرانجام شاه ملایمت را بی فایده دید و محض گوشمالی‌حریف ،تصمیم گرفت حکومت «بیه‌پس» را از وی مسترد داشته به جمشیدخان نبیره امیر دیباج ونوه خواهر خویش که از کودکی در حرم شاهی تربیت یافته و رشد کرده بود بسپارد .

فرمان قضا جریان بنام جمشیدخان شرف صدور یافت و صدرالدین خان سردار قزلباش مامور شد که بهمراه جمشیدخان رهسپار گیلان شده ایالت «بیه‌پیش» راازخان‌احمد منتزع و به جمشیدخان مسترد بدارد. خان احمد ناگزیر از «بیه‌پیش» دست کشید اما ولایت کوچصفهان را برای خود نگهداشت و از تسلیم آن امتناع ورزید .

شاه طهماسب اهل اینگونه شوخی ها نبود . مع‌الوصف چون محبت خان‌احمد هنوز در دلش باقی بود و تصمیم داشت تا جائی که مقدور است بروی خاندان کارکیا میرزاعلی‌شمشیر نکند ، علیرغم اصرار و تاکید سران قزلباش که تنبیه اکید خان‌احمد را لازم دانسته بشاه توصیه میکردند و باوجود آنکه میدانست حوصله همگان از افراط در مماشات باخان‌احمد بسر آمده است ، برآن شد تا نوبتی دیگر اثر خیراندیشی و دلالت و ارشاد را برخان احمد بیازماید .

بدین منظور یولقلی‌بیك ذوالقدر را مامور مذاکره با خان‌احمد و راهی گیلان کرد .

یولقلی‌بیك از جمله ریش سفیدان و معمران باآبرو و صاحب نفوذ دربار صفوی بود که انتساب او بطایفه ذوالقدر چیزی از احترامش نزد سایر قبایل و طوایف قزلباش نمی‌کاست . در اوایل سلطنت صفویه ، یعنی تا زمان قدرت شاه‌عباس ، سران طوایف و عشایر و اویماقات و ایلاتی که جمعا قزلباش خوانده میشدند از اختیارات و اقتدارات وسیعی برخوردار بودند و در امور مملکت مداخلات نامحدود داشتند و مشکل بزرگتر این بود که آنها درمیان خودشان کمترین تفاهم و توافقی نداشتند و خصومت طوایف را با یکدیگر حدی نبود . باهمه این احوال یولقلی‌بیك بواسطه کهولت و باعتبار عمر پرماجرائی که با شجاعت و شهامت پشت‌سر نهاده بود ، یکی از سران معدود قزلباش شمرده میشد که در «عالی‌قاپو» یا دربار صفوی از احترام و اعتماد همگان برخوردار بود .

قامت بلند استخوانی ، چشمان نافذی که زیر ابروابروان برق میزد و ریش سفیدی که از زیر کلاه سرخ دوازده ترك برگونه ها و از دو گونه برروی سینه‌اش افشان شده بود ، سیمای پیرمرد راوقار و ابهتی بخصوص می بخشید

با چنین خصوصیاتی ، یولقلی‌بیك مامور شده بود تا خان‌احمد را از توسن سرکش غرور پیاده کند و شاه طهماسب اطمینان داشت که پیرمرد خواهد توانست ماموریت خود را با موفقیت بانجام رساند .

اما هنگامی که چند هفته بعد از عزیمت یولقلی‌بیك بسمت گیلان ، پیراهن آغشته بخون او را بقزوین بازگردانیدند ، شاه طهماسب باشتباه خود پی برد .

یولقلی‌بیك که ماموریتی جز صلاح اندیشی و کدخدامنشی نداشت ، با همراهانی معدود از قزوین رهسپار گیلان شده بود و باخود فقط خلعت و نشانی همراه داشت که از شاه برای خان‌احمد تقاضا کرده و دریافت داشته بود . او قصد داشت که هرگاه خان‌احمد قیافه ملایم و دوستانه‌ای از خود نشان داد خلعت و نشان مرحمتی را بعنوان نشانه محبت و علاقه شاه تسلیم وی کند . اما رویای او هرگز تعبیر نشد و حتی پیش‌از آنکه خان‌احمد را ملاقات کند ، هدف حمله فوجی از سپاهیان خان‌احمد قرار گرفت و کاروان کوچك و بی‌دفاع وی‌بوسیله شاه منصور ، یکی از امیران خان‌احمد درمعرض نهب‌و غارت و قتل‌عام قرارگرفت . ازآن کاروان صلح‌و آشتی تنها یکنفر توانست نیمه‌جانی بدر برده ، پیراهن خون‌آلود یولقلی‌بیك و بقچه محتوی نشان و خلعت را باخود به قزوین بازگرداند .

***

قتل ناجوانمردانه قزلباش پیر و کشتار فجیع همراهان‌او که هیچکدام قصد جنك درسرو وسائل رزم باخود نداشتند ، قطرات خون را بدامان سبز بهار سال ۹۷۵ پاشید و درمیان بهاردان قزلباش موجی از نفرت و خشم پدید آورد .

بهار دیگر جلوه‌ای نداشت . از آن شورو حال که بهار بهمراه می آورد و همانند شکوفه ها دردل مردو زن شکوفان میساخت اثری نبود . در کف باده‌پیمایان و ستایشگران بهار، بجای ساغر و صراحی تیرو شمشیر و تفنك دیده میشد که سرگرم تیز کردن و صیقل دادن و سنبه زدن آن بودند . نفرت همچو خونی تیره رنك و گندیده در رك ها میجوشید وبه قلب‌ها سرازیر میشد .

استخدام

دوسیزه دیپلمه

آشنا بزبان انگلیسی و تسلط کامل به تایپ فارسی و لاتین برای تمام وقت مورد نیاز است تلفن۳۳٤۷٤٤
۱ـ۲ آ_۸۲٦۳

بچندنفر دوشیزه یا بانو

جهت دست‌دوزی تریکو نیازمندیم بادری ـ مقابل تولیدارو کوچه شاهرخ کاشی ۱۷
کشباف آلما تلفن ٤۲٤۵۱
۱ـ۳ ۱ـ۸٤۸۷

کارخانه جیپ بافراد زیر نیازمند است

۱ـ مهندس مکانیك آشنا بزبان انگلیسی بحد تکلم .
۲ـ ماشین نویس فارسی و لاتین آشنا بزبان انگلیسی .
۳ـ مترجم زبان انگلیسی آشنا بماشین نویسی لاتین .
٤ـ دیپلمه هنرستان صنعتی با سه‌سال‌سابقه کاردر رشته‌اتومکانیك
۵ـ نقاش اتومبیل با سه سال سابقه کار .
٦ـ قالب‌ساز درجه ۱ با حداقل پنج سال سابقه کار .
واجدین شرائط میتوانند باداردست داشتن مدرك تحصیلی و ورقه‌خاتمه خدمت یا معافیت دائم بکارگزینی کارخانه واقع در کیلو متر ۱٤جاده کرج بین ساعت ۹ صبح الی سه بعداز ظهر مراجعه نمایند .
۱ـ ۳ آ_۱٤۹۸۸

شرکت سهامی زیمنس‌ایران

بیك‌دیپلم مهندس تلفن ومحابرات که تحصیلات خودرا در یکی از دانشگاههای آلمان باتمام رسانده وبه‌زبان آلمانی کاملا مسلط باشد احتیاج دارد . متقاضیان میتوانندبه قسمت کارگزینی شرکت واقع در خیابان تخت‌جمشید ۳۲ مراجعه فرمایند .
۱ـ۲ ۱ـ۱۵۵۳۰

آگهی استخدام

شرکت سهامی تهران فارما به منظور معرفی و فروش فرآورده های آرایشی و بهداشتی دراستان خوزستان احتیاج به یك‌نفرویزیتور مرد باشرایط زیر میباشد .
۱ـ داران بودن دیپلم‌متوسطه.
۲ـ دارا بودن ورقه خدمت‌سربازی یا معافیت دائم از آن .
۳ـ سپردن تضمین کافی.
واجدین شرایط میتوانند از ساعت ۸و نیم الی ۱۰ صبح همه روزه بکارگزینی شرکت واقع‌در خیابان بزرگمهر خیابان فریمان شماره ٦۱ مراجعه نمایند .

سکرتر باسابقه

آشنائی کامل به زبان های‌فرانسه وانگلیسی تایپ فارسی و لاتین باحقوق‌مکفی استخدام میشود تقاضا بصندوق پستی ۱۹۸۹ تهران .
۱ـ۳ آ_۸۲٦۱

کلاسهای حسابداری

علمی و عملی تلفن ۸٦۳۹۱
۱ـ۵ آ_۱۳۹۷٦

اوپراتور باتجربه

برای ماشین های (NCR) وارد به امور حسابداری و ماشین‌نویسی استخدام می شود .
سعدی ساختمان تقی‌نیا طبقه پنجم شرکت سهامی مرکز تجارت چاپ .

استخدام میشود

۸ نفر که در تعمیر اتومبیل‌سابقه داشته باشند برای یك تعمیرگاه بزرك اتومبیل استخدام میشوند .
۲ نفر مکانیك اتومبیل
۲نفر نقاش اتومبیل
یك نفر متخصص برق اتومبیل
یك نفرکارشناس معایب‌اتومبیل
۲ نفر گلگیرساز
لطفا بعداز ظهر ها از ساعت ۳ الی ۵ر۳۰ به تلفن۷۷۰۱۸۹ مراجعه فرمایند.
۱ـ٤ آ_۱٦۲۸۸

ویزیتور داروئی

دکتر در طب یا دارو ساز با سابقه طولانی و تجربه کافی درامرویزیت دارووآشنائی کامل بزبان‌انگلیسی جهت همکاری و ویزیت علمی‌برای معرفی چند قلم داروی جدید مورد احتیاج است خواهشمند است عصر ها به آدرس کوچه برلن ساختمان گوهر طبقه ٤ تلفن ۳۳۸۵۹۲ مراجعه فرمایند.
۸۳۸۳ آ_

آگهی استخدام

یکی از کارخانجات بزرك واقع در نزدیکی تهران بافرادزیرنیازمند است .
۱ـ مهندس برق فارغ‌التحصیل هنرسرایعالی یا پلی‌تکنیك‌تهران .
۲ـ مهندس ماشین فارغ التحصیل هنرسرایعالی یا پلی تکنیك‌تهران
۳ـلیسانسیه شیمی با سابقه کار در لابراتوار های رنگرزی .
داوطلبان مشخصات و سوابق خود را ضمن نشانی کامل‌براهنمای شماره ۱۱۰ روزنامه اطلاعات‌ارسال دارند .
۱ـ۳ آ_۸۵٦۱

شرکت‌سهامی‌سیتروئن‌ایران

چند نفر انبار دار ورزیده و با تجربه که آشنائی کامل به‌سیستم کاردکس داشته باشند و سن آنها بیش از ۳۵ سال نباشد با حقوق مکفی استخدام مینماید .
علاقمندان میتوانند روز های‌زوج بین ساعات ۵ تا ۷ بعد از ظهر به دفتر مرکزی‌شرکت واقع‌درخیابان آیزنهاور شماره ۵۵۳ مراجعه فرمایند .
۱ـ۲ آ_۱٦۲۸٦

بچندنفر آرایشگر

بانو یا دوشیزه با داشتن سابقه کار نیازمندیم تلفن ٦۱۲۳۱۳
۱ـ٤ آ_٦۳۱

اتومبیل با راننده

از ۲ بعداز ظهر تا ۱۰ شب اماده کار است به تلفن ۲٤٦۷۱ مراجعه شود .
۱ـ۲ ۸۳٤۹ـ۱

راننده پایه دوشخصی

متاهل با هفت سال‌سابقه‌جویای کار است بتلفن ۷۷۲٦۹٦ مراجعه فرمائید .
۸۵۹۷ آ_

جوانی ۲۵ ساله

خدمت کرده تحصیلات سوم متوسطه وارد بامور دادگستری و ماشین نویسی جویای کار میباشد لطفا براهنمای شماره ۱۱۲روزنامه اطلاعات مراجعه فرمایند .
۱ـ۲ آ_۸٦٤۷

گم شده

دسته چك اینجانب محمد حبیب‌زاده دارای ٦ قطعه چك سفید و بدون امضاء بشماره های ۲۳۱۳۹ر ۲۳۱٤٦ر۲۳۱٤۷ و ۲۳۱٤۸ ر۲۳۱٤۹ و ۲۳۱۵۰ از شماره حساب ۲٦۸۲ بانك ایران و هلند شعبه سعدی مفقود گردیده و از درجه اعتبار ساقط است.
۸۵۳۳ آ_

یکبرك چك سفید بشماره

۵۹۵۸۹۰ بانك تجارت خارجی شعبه نادری از حساب جاری‌شماره ۷۱۲٦ چند روز قبل مفقود شده و از درجه اعتبار ساقط است .
فرج تقی زاده فرهمند
۸ ۵۸۵ آ_

گروه فرهنگی مجد

چند نفر معلم زن ایرانی‌خارجی برای تدریس‌زبان‌انگلیسی‌استخدام میکند داوطلبان میتوانند ازساعت ۱ تا ٤ بعد از ظهر روز های سه شنبه ۲۸ و چهار شنبه ۲۹ خرداد ماه بنشانی زیر مراجعه فرمایند .
خیابان شاه ـ چهارراه‌شاه‌وسیمتری
آ_ ۱٦۳۲۰

شستشوی مبل وفرش

شستشوی مبل‌وفرش ادیب

مبل ، فرش ، تشك های ماشین در جای‌خود تمیز مینماید تلفن۹۵۲٤۵٤

شستشوی مبل وفرش‌ساحل

نظافت مبلمان‌و پلیش وسیله‌دستگاه برقی در جای، خود تلفن ۹۱۵٦۵

شستشوی مبل و فرش کلین سرویس مبل‌مبتکر، پیشرو

نظافت مبل و فرش در جای خود باموادآزمایش شده با دستگاه منحصر بفرد تلفن ۹۵۲۵٤٦

دوراکلین سرویس بین‌المللی آمریکا

وابسته بکارخانجات خشکشوئی تاول ماستر ایران مبلمان و فرش و صندلی وسقف اتومبیل شما را در محل بدون شکافتن باموادخارجی‌و دستگاه های اتوماتیك تمیز مینماید. تلفن های ۷۵۸۳۹۵ و ۷۵۸۳۹٦

دیپلم ریاضی اینجانب

حسن کامبیز مصور مفقودشده از یابنده‌تقاضا میشود‌بتلفن٦۲۸٦۷ اطلاع داده و مژدگانی دریافت دارد .
۸۵۷۳ آ_

چکهای شماره ۳۱۸۱۷۷ ـ ۳۱۸۱۷۸ ـ ۸ر٤ر٤۷ و ۳۱۸۱۷۹ ـ۱۰ر٤ر٤۷ و ۳۱۸۱۸۰ ـ ۱ر٤ر٤۷ عهده بانك صادرات‌شعبه دروازه شمیران بامضای این‌جانب حسن علیزاده جمعا بمبلغ ۸٦٤۰۰ ریال مفقود شده و از درجه اعتبار ساقط است .

چهاربرك سهام کشتیرانی

بشماره ۱۵۵۵۱ تا ۱۵۵۵٤ بنام اینجانب حسنعلی شصتی ساکن شهر ورامین‌مفقود گردیده کسانیکه پیدا کرده‌اند خواهشمند است به آدرس دفتر نمایندگی اطلاعات در ورامین مراجعه نمایند .

چك شماره ٤۷۱۹۵۵

حساب شماره ٦۵٦۱۸ بانك تهران بمبلغ چهار هزار ریال‌مفقود شده و از درجه اعتبار ساقط است.

راهنمای پزشکی اطلاعات

معالجه‌فلج، فشارخون باروش هموپاتیك

منحصر بفرد درایران دکتر حسن بهره‌مند ازدانشگاه هندوستان باچهل سال سابقه‌سعدی کوچه‌شمالی بیمه (بخارا) ۳۰۱۷۱۷ و ۸٦۳۲۸

بیماریهای آمیزشی مجاری ادرار

میدان‌بهارستان خیابان‌صفی‌علیشاه
دکتر یحیی صدری

دکتر نوری تلفن ۳۳٤۷۳۲

متخصص بیماریهای پوست و موی‌سرجاده‌قدیم شمیران باغ‌صبا ایستگاه سلیم پذیرائی ۳ تا ٦ بقیه با تعیین وقت قبلی .

دکتر جمشید کاوه

متخصص و جراح امراض زنان. زایمان و نازائی از آلمان تشخیص ودرمان زودرس سرطان
خیابان پهلوی ـ چهارراه امیراکرم شماره ۱٤۵ تلفن ٦۵۰٦۷

دکتر گرجی۳۳٤۳۸۹متخصص

بیماری های خون وانواع کم‌خونیها ازدانشگاه پارس دروازه دولت .

بیماریهای معده ،کبد، روده

بواسیر بدون عمل جراحی دکتر رفیعی متخصص از دانشگاه پاریس جامی اول کوچه پاریس ٤۸۱۸۹

بواسیر بدون جراحی ، فیستول، فیستور با متد موثر دکتر نیك‌نژاد

گرگان جنوبی گرامی عصر ها ، تلفن ۷۵۵۷۷۵

دکتر رحمت‌اله سمیعی

متخصص و دیپلمه ناسیونال بیماری های پوست و آمیزشی از دانشگاه پاریس پذیرائی ٤ تا ۸ بعداز ظهر نخت‌جمشید حد چهارراه بهار

دکتر بیوی‌متخصص چشم

خیابان پهلوی بائیر چهارراه شاه کوچه ملك ۲ تا ۵ بعداز ظهر ها

دکتر عباس باقری

متخصص جراحی رفان و زایمان از امریکا سه راه شاه اول کوچه سیمرغ تلفن ٦۸۵۳٤

دکتر عباس جناب زاده

امراض مقاربتی و مجاری ادرار ، خیابان منوچهری مقابل کوچه ژاندارك

دکتر دانشگر

امراض مقاربتی و مجاری ادرار سیفه مقابل بستخانه تلفن ۳۰۲٤۱٦

ترك تریاك و هروئین

دکتر صفائی با ۲۹ سال سابقه ومتد جدیدبستری وسرپائی سعدی‌شمالی جنب بانك بیمه تلفن۳۰٤۱۵۳

متخصص بیماری پوست دکتر خشنود

شاهرضا مقابل لاله‌زارنو تلفن ٤۹٦۳۲ پذیرائی تا تعیین وقت‌قبلی

دکتر فرنوش تلفن ٤۸۵۵۵

داخلی .پوست . مقاربتی گواهی نامه از پاریس امیریه اول منیریه

ترك تریاك و هروئین

دکتر اسلام دوست‌حشمت‌الدوله چهار راه گلشن٤۸۳۲۳ و٦۱۳۰٦۷

بیماریهای آمیزشی مجاری

ادرار دکتر محمد رضا مسدد دیپلمه آمریکا دروازه دولت۳۳٤۳۸۹

مطب دکتر اسمعیل فریور

باپانزده سال سابقه در بیماریهای کودکان افتتاح‌شد . چهارراه‌پهلوی سپه ـ اول امیریه روبروی کوچه حسابی تلفن ٤٤٤۹۳
پذیرائی عصر ها و صبحها با اطلاع قبلی

بیماریهای آمیزشی مجاری ادرار

دکتر بهلوسا تلفن ٤٦۵۸۹

دکترهادی فرزانه

متخصص در جراحی عمومی و بیماریهای زنان‌درمان سریع‌وارسم رامی‌پذیرد نشانی‌ویلا دامغان‌روبروی هواپیمائی ملی تلفن ٦۷۱۳۹ اوقات پذیرائی ٤تا۸

دکترسیدمحمدکاظم‌طباطبائی

تجریش متخصص و استاد یار بیماریهای داخلی میدان سر پل اول مقصودبك تلفن ۸۵۳۵٦

داروخانه ها

داروخانه شبانه روزی تخت‌جمشید

درتمام ساعات شبانه‌روزی درخدمت شما است تلفن ٦۸۱۰۱ و ٦۷۸۲۳

داروخانه شبانه روزی پارس

جاده پهلوی شمال پارك سعی تلفن ٦۲۰۲۷۹و ٦۲۹۳۹۱

داروخانه مهران تلفن۹۰٤۰۷

شیروخورشید چهارراه استخر

قبوض اصلاحات ارضی

قبوض اصلاحات ارضی نیو رسیده خریداریم پاکپور۲۲۷۲۹و٦۲۷٦۹۷
۱ـ۲٦ آ_٤۲۳

کلاس رادیو تلویزیون رادیوی مجانی

دوره جدید کلاس رادیوتلویزیون از پنجم تیرماه با استفاده ازمدرن‌ترین وسائل الکترونیکی در کاخ دانش تشکیل میشود . بهر یك از شاگردان یك‌دستگاه رادیوی کامل ۵لامپ دوموج مجانا برای مونتاژ داده‌میشود. یکنفرازفارغ‌التحصیلان باهواپیمای‌جت‌بوئینك۷۲۷هواپیمائی ملی ایران (هما) برای بازدید از آثار تاریخی به شیراز اعزام خواهد شد. قبلا نامنویسی کنید .

کلاس نقشه‌کشی

دوره جدید کلاس نقشه کشی‌از اول تیرماه با استفاده از میز های مدرن و لوازم جدید نقشه‌کشی در کاخ‌دانش تشکیل میشود. یکنفر از فارغ‌التحصیلان با هواپیمای جت بوئینك ۷۲۷ هواپیمائی ملی ایران (هما) برای بازدید از آثار تاریخی بمشهد اعزام خواهد شد .

کاخ دانش

خیابان نادری . پاساژ معتمد خیابان فرانسه . کوچه مرجان
آ_۱٦۲۵۰

مفقودالاثر ـ مجهول‌المکان!

انتقاد

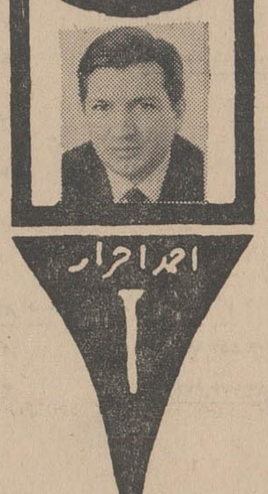

یکی از مهندسان مسئول در اداره راههای فرعی دیروز فاش کرد که یکصدو پنجاه شرکت مقاطعه کاری و راهسازی مفقودالاثر شده‌اندو تلاش‌اداره راههای فرعی‌برای پیدا کردن آنها طی یکسال گذشته بجائی نرسیده است.

خبرنگار اطلاعات‌درتوضیح این خبر مینویسد : «هرکدام ازین شرکتها در بخشی از مملکت قرار داد ساختمان راههای فرعی با دولت‌بسته‌اند وپس از دریافت پیش پرداخت یاکار را ترك کرده و یاآنکه بعلت ورشکستگی قادربه‌ادامه کار نشده‌اند .بهمین جهت‌در حال حاضربافراد مقاطعه‌کاران ومفقودالاثر شدن شرکتهای مذکور ساختمان دهها رشته راه فرعی در سراسر کشور بلاتکلیف مانده است »!

گفتند سه نفرکور برکنار رودخانه‌ای نشسته بودند و نمیتوانستند از آن‌بگذرند . مردی حاضر شد که آنها را از آب گذرانده در مقابل‌از هرکدام یك‌درهم بستاند.اولی ودومی را بردوش گرفت و از آب عبور داد . سومی را در وسط رودخانه بزمین‌انداخت وغرق کرد . کورها صدا به اعتراض بلند کردند که این چه کاری بود کردی ؟ مرد گفت: یك درهم بمن ضرر رسیده ، سروصدای شما از چه بابت است ؟!

من تعجب میکنم از اداره راههای فرعی که اصلا چرا دنبال این‌شرکتهای ورشکسته وزیان‌دیده را رها نمیکند. در حالیکه اگر حقیقتش را بخواهید اداره راههای فرعی نه فقط باعث ورشکستگی و سربه‌نیست شدن یکمشت‌ادم آبرو دار و خدمتگزار شده بلکه به اقتصاد مملکت هم صدمه رسانیده است . شما فکرش را بکنید ، صحبت صدو پنجاه شرکت است.اگر فرض کنیم هرکدام ازین شرکتها یکنفرموسس‌داشته‌اند میشود صد و پنجاه نفر ،صدو پنجاه تن آدم فعال علاقمندبه آب و خاك وطن که پیش خودشان خیال کرده بودندبا تشکیل‌شرکتهای مقاطعه کاری و راهسازی خواهند توانست اولا بطور موثر درفعالیت‌های عمرانی مملکت سهیم شوند. ثانیاعده‌یی کارگروسرکارگر ومهندس وکارمند دفتری را بکار و نان برسانند . با این نیت خیر شریکی گرفته ، سرمایه‌ای گذاشته ،اساسنامه وآئین‌نامه‌یی نوشته وشرکتی رابه‌ثبت رسانیده‌اند که خود این مقدمات مستلزم پشتکار وجدیت و علاقمندی فراوان است. بعد هم‌لابد ماشین‌آلاتی فراهم کرده و دفتر ودستگی روبراه ساخته و بانتظاررجاع خدمتی نشسته‌اند تا اینکه‌از تصادف روزگار ،به‌پست اداره راههای فرعی برخورده‌اند . یعنی در مناقصه ساختمان راههای فرعی شرکت جسته وباتحمل مشقاتی که در راه برنده‌شدن یك مناقصه‌وجود دارد . فرض بفرمائید مناقصه ساختمان چند تکه راه فرعی رابرده‌اند .

برای حسن نیت آنها چه دلیلی بارزتر ازین که حتی مبلغ پیش پرداخت را هم بعنوان علی‌الحساب از اداره راههای فرعی گرفته‌اند تاکار را شروع کنند . حالا دیگر چه پیش آمده است که‌چنین مردمی با چنان علاقه و همت وپشتکارمیدان‌راخالی گذاشته و فرار برقرار ترجیح داده‌اند من نمیدانم. لابد اداره‌راههای فرعی توقع داشته‌است مقاطعه کاران‌در جاده‌های‌بزرومال‌رو حاشیه کویر و کوهستانهای الموت ورودبار «اتوبان» بسازند یااینکه در پرداخت پیش‌قسط ناخن خشکی بخرج داده وبهر تقدیرباعث‌شده‌است‌صدوپنجاه شرکت ازبین برود ومدیران آنها که علی‌قول علمای‌اقتصاد سرمایه‌های‌واقعی هرکشورند، خودشانرا اینطور سربه‌نیست کنند . حالا یك چیزی هم طلبکار است و بشرحی که ملاحظه فرمودید از یکسال پیش تاکنون مقاطعه کاران مفقودالاثر را جستجو میکند!

این عقیده بنده است در باره ماجرای مفقودالاثر شدن صدوپنجاه‌شرکت‌مقاطعه‌کاری وساختمانی. ولی ممکن است آدمهای بدبینی در میان ما باشند که مطابق معمول‌دلشان نخواهد قضایا را چنین صاف و ساده تعبیر کنند.من باطرز فکر اینگونه آدمها زیاد ناآشنا نیستم ومیدانم که خواهند گفت‌مفقودالاثر شدن صدوپنجاه شرکت ساختمانی‌و مقاطعه‌کاری چیزیست شبیه ماجرای‌مودیان مجهول‌المکان مالیاتی . چند روز قبل جائی صحبت یك شخصیت خیلی معروف بود که‌ازقرار مسموع عرضحال افلاس و اعسار به دادگستری داده است و در حالیکه بنده ارادتمند جگرم بخاطر آن‌شخص محترم‌کباب شده بود شنیدم که یکی از حاضران میگفت‌این عرضحال برای فرار از پرداخت سفته‌ها وچك‌هایی است که حریف‌م دست این و آن دارد .

فرق‌میان‌خوشبینی وبدبینی همین است .آدم خوشبین هیچوقت درجائی که بحث از ورشکستگی‌صدوپنجاه‌شرکت ومفقودالاثر شدن لااقل صدو پنجاه نفر از مدیران بخش خصوصی وبیکار شدن عده‌ای کارمند وکارگر و معطل ماندن کارهای عمرانی‌در میان است وارد اینجور گفتگوها نمیشود که مثلاروی چه‌سابقه واعتباری باین صدو پنجاه شرکت کار مراجعه‌شد و حالا گرفتیم واین صد و پنجاه شرکت‌سابقه و اعتبارداشته‌اند یاخیر ، اصلا همانروز اعلام مناقصه بوجود آمدند و در مناقصه شرکت کردندو بارعایت تمام‌تشریفات برنده شدند .آیا رسم‌اینست که در چنین مواردی سازمان مناقصه دهنده برای تضمین حسن جریان کار و اجرای موضوع مناقصه از برنده مناقصه ودیعه‌و وثیقه‌یی‌بگیرد یااینکه هنوزخشتی روی‌خشت نیامده مبلغی بعنوان علی‌الحساب وپیش پرداخت‌بپردازد تابعد از دریافت این مساعده، زمین دهان باز کند ومقاطعه کار را ببلعد و مناقصه‌دهنده در بدر میان گمشدگان‌دنبال او بگردد.

اگر رسم اینست ـ که خیلی رسم خوبی هم‌هست ـ پس چرا بنده اینجا نشسته باشم و قلم صدتایك‌غاز بتخم چشم بزنم؟ یاایهاالناس ،عجلوا به تشکیل شرکتهای مقاطعه کاری و دریافت پیش پرداخت وبیوستن بجمع مفقودالاثران مجهول‌المکان !

هر مطلب از هر پنجره

فکر نمیکردم که سئوال‌سناتور شمس‌الملوك مصاحب در مورد شهریه مدارس ملی درمجلس سنا دنباله پیدا کند ودر صورتیکه معاون پارلمانی‌وزارت آموزش‌آب پاکی را روی دست همه ریخت و گفت : وزارت آموزش و پرورش نظارتی در امور مربوط بشهریه مدارس ملی ندارد ، ولی باز هم در حزب ایران نوین و وزارت‌آموزش و پرورش کمیسیونی تشکیل گردید که گویا در نظر است که بهر طریقی که ممکن‌باشد وضع دریافت‌شهریه مدارس ملی را سر و سامانی بدهند .

همینقدر که موضوع دنبال می میشود. خودش جای امیدواری است ولی باید دانست که‌مدارس ملی از حالا که نه بدار ونه به باراست مشغول‌ثبت نام‌محصلینی برای سال آینده هستند که البته مطابق مقررات جدید ثبت نام میشود ، من هرچه جستجو کردم که مقررات جدید ثبت نام در مدارس ملی را پیدا کنم نشد ، تااینکه دیشب برحسب اتفاق آقائی تلفن‌کرد و گفت : مثل‌اینکه شما بمشروطه‌خودرسیدید، گفتم: چطور ؟گفت : در مقالات خود به مدارس ملی حمله کردید وشاید نتیجه آن‌ثبت نام مجانی آقازاده در مدرسه باشد ! گفتم : اگر کسی چنین مدرکی بمن ارائه دهد پول یکسال تحصیلی فرزندم را بایشان پاداش میدهم . گفت : اگر این نتیجه را هم نداده پس این چه دستورالعملی است که مسئولین بعضی از مدارس ملی مورد استفاده قرار داده‌اند .چرا روزنامه را بوالدین اطفال نشان میدهند ومیگویندطبق مطلب‌گفته شده در مجلس سنا مدارس ملی،

دستورالعمل جدید

جنبه اقتصادی عرضه و تقاضارا دارد ، اگر کسی نمیتواندشهریه زیاد این‌مدارس را بپردازد بهتر است از ثبت نام طفل خود در مدرسه ملی صرفنظر کند ! وبدین ترتیب‌میزان‌شهریه‌را بالابرده‌اند، اگر شما این مطالب را ننویسید، مطمئن باشید مستمسکی بدست این حضرات نداده‌اید !؟

گفتم : منکه از بیانات شمامات و متحیر مانده‌ام ، ولی بعقیده شما چه باید کرد ؟

گفت : وقتی وزارت آموزش‌و پرورش نمیتواند شهریه راتقلیل دهدلااقل یك بخشنامه بمدارس ملی بفرستد که تا تعیین آئین‌نامه ومقررات جدید هیچیك ازمدارس ملی حق اضافه نمودن برشهریه را ندارند ، شاید این تنها کاری باشد که بتواند جلوی این بی‌نظمی فعلی را بگیرد .

سیاوش سیروس

ازدواج‌های زودرس

عده‌ای سن ازدواج دختران را ۹ سال میدانندو به همین علت بامراجعه به دادستان تقاضا مینمایند که دستور صدور صیغه عقد به دفترخانه های ازدواج صادر گردد .

در ایران سن ازدواج برای دختران ۱۵ سال تمام وبرای پسران ۱۸ سال تمام تعیین شده ولی قانون اجازه داده است که اگر دختری آمادگی جنسی داشته باشد با تشخیص پزشك‌قانونی میتواند در سن ۱۳سال تمام ازدواج کند و برای پسران نیز ۳ سال ارفاق نموده و دادستان میتواند اگر پسری ۱۵ سال تمام داشته باشد دستور لازم برای ازدواج صادر کند.

انجام ازدواج های زودرس هم مزایائی دربر دارد وهم دارای مضاری است که ضرر آن بیش از فوائد آنست از هر صد ازدواج زودرس فقط بیست ازدواج دائمی است و هشتاد ازدواج پس ازچند ماه یا حداکثر یکسال منجر به جدائی میگردد .

تنها مزیت وفایده‌ای که‌اینگونه ازدواجهای زودرس دارد اینست که چنانچه پدری دارای فرزندان بیشمار باشد باازدواج یکی دو فرزند از مخارج او کاسته میشود .

ولی مضار اینگونه ازدواجها بسیار است . همانطور نگارنده متذکر شد دختر ۱۳ ساله که هنوز افکار کودکانه دارد قادر نیست پی به مسئولیت شوهرداری ببرد و از لحاظ خانه‌داری ، شوهرداری ، تهیه غذا، بچه‌داری وسایر امور درخود احساس مسئولیت کند.

مثلا شوهر دختر ۱۳ ساله‌ای که بنا برضایت پدرو موافقت دادسرای تهران ازدواج نموده پس از انجام کار روزانه خسته و وامانده بخانه میآید . وقتی غذای خودرا آماده‌ندید ، آشیانه‌خودرا درهم ریخته ونامرتب دید و همسر جوان وکم سن وسال خودرا بجای آنکه بکارهای خانه بپردازد سرگرم گفتگو باهمسایگان و بازی مشاهده نمود چه حالی بوی دست میدهد ؟ در اینجا است که‌نزاع ومشاجره آغاز میگردد وپس ازچند روز کار به جدائی و متارکه میرسد .

چنین دختری که تاچند ماه قبل تحت نظر مستقیم پدر ومادر بود هنگام بازگشت بخانه پدر دیگر حاضر نیست باتوجه به‌چندماه شوهرداری اوامر پدرومادر را اطاعت کند وناراحتی های بسیاری برای اولیای خود فراهم میسازد .

مضار اینگونه ازدواجهای زودرس مخصوصا برای دختران بسیار است که دراین مطلب کوتاه نمیتوان درباره آنها به‌بحث پرداخت .

فردوس قربانی

سختی با اصناف

این جامعه‌عظیم اصناف تا کی باید درگیر حدودصنفی واختلاط امور کسبی باشند معلوم نیست. یکمرتبه‌یك کتابفروش سرمایه‌دار با پارتی‌بازی میآید و میخواهد عرف حدود صنفی بازار را که طی صدها سال گذشت زمان معتبر مانده‌است بی‌اعتبار سازد .

این مطلب خیلی جالب است که حریم و اعتبار عرف جامعه‌ای رامی‌شکنند ومیخواهند دربیست سانتیمتری دکان دیگری کاسبی کنند و چون خلاف بودن کار را به آنها تذکر میدهند در جواب میگوید در دوران مبارزه با بی‌سوادی نباید از دایر شدن کتاب فروشی جلوگیری شود !

واما این روز ها بحث بستنی فروشها وکافه قنادی ها از آنهم جالبتر است افزایش گرمای تهران و هوس بندگان خدا به‌میل بستنی افراد این دو صنف را به جان هم انداخته وهردو پای در یك کفش کرده‌اند که‌یا شما ویا ما.

بستنی فروش میگوید کافه قنادی نباید بستنی‌تقلبی بفروشد وبااقدامات خود چند کافه‌قنادی را که در این شهر شهرتی دارند محدود کرده‌اند و در مقابل به فروشنده آش ومسقطی اجازه میدهند بستنی بمردم بدهند . کافه قنادی‌ها هم میگویند که بستنی فروشی و کافه قنادی هردو درواقع‌صنف واحدی‌هستند وحالا چه‌عیب دارد بستنی فروش ها شیرینی بفروشند و کافه ـ قنادی‌ها نیزبستنی‌بمردم بدهند، زیرا که نمیشود به مردمی که برای چند لحظه استراحت ببیك کافه قنادی میآیند بصرف اینکه فروش بستنی کار حرفه‌ای کافه قنادی نیست جواب رد داد .

درحال حاضر که بقال شیرینی میفروشد و عطار سرگذر دارو و نفت و مواد تقلبی بمردم عرضه میکند بنظر منطقی نمیآید که پیشه‌وران تهران‌روی‌اصل مسائل کوچك برسر حرف بیایند و ازاین اختلافات ، آنها که نمیخواهند جامعه اصناف تشکل و اتحادی داشته باشد بهره‌برداری میکنند.

شریف ـ مشگین

گرفتاریهای شهرهای شمال

نقشه جامع شهر ضمن آنکه مزایائی دارد و شهر های کهنه و کثیف را مبدل به شهر زیبا ومرفه میسازد . مضاری هم دارد که متاسفانه این مضار نقد ولی آن مزایا نسیه است .

اینکه عرض کردم مضار نقد است باین جهت است که نقشه جامع بعضی شهر های شمال مدتها است در دست تهیه است خبرش‌راقبل ازاینکه از روزنامه درز پیدا کند خود شهرداری با بوق و کرنا باطلاع عموم رسانیده باوجودیکه شهرداریهای شهرستانها مثل شهرداری تهران پروانه ساختمانی نمیدهند معهذا بعلت آنکه خود شهردار و کارمندان شهرداری و مقامات «صالحه» نزدیك به نقشه جامع شهر ،اینجا و آنجا راجع به خراب کردن این‌خیابان و آن خیابان ، صحبت کردند . پس از چند روز تقریبا معلوم شد که اکثر خیابانها و ساختمانها و تقریبا تمام شهر زیرورو میشود .

اولین عکس‌العمل مردم این شد که از دست زدن به ساختمان و خرید و فروش خانه خودداری کنند در نتیجه نوسازی در این شهر مدتهاست مسکوت مانده است اگر عوارض منفی همین بود ، شاید قابل تحمل بود . اما متاسفانه مردم حتی از تعمیر و اصلاح خانه ودروپنجره هم خودداری میکنند . و هر روز توی روزنامه دنبال خبر تصویب نقشه جامع شهر خود هستند و وقتی از روزنامه‌ها خبری‌نمیرسد بدنبال مقامات «صالحه» میروند آنها هم با آخرین خبر موثقی که از تهران دارند اطلاع میدهند هفته دیگر نقشه جامع شهر بتصویب‌خواهد رسید . و وقتی هم تصویب نشد باز ازآخرین تلفن موثقی که از تهران بدست میآورند میگویند گویا بعلت گرفتاری آقای وزیر جلسه بتعویق افتاد و بزودی بتصویب خواهد رسید این اوضاع و احوال مدتها است که مردم این شهر ها را مشغول کرده و صد ها و شاید هزاران نفر بنا و کارگر و آجرساز و آجر فروش و همه آنهائیکه در مصالح ساختمانی وخودساختمان فعالیت دارند را معطل ساخته‌است

انتظار مردم این نیست که با تصویب نقشه جامع‌شهر یك مرتبه فعالیت ساختمانی عظیمی‌شروع شودبلکه‌انتظار آنها این است که اقلا تکلیف‌خیابانها و خانه هاروشن شود تا تعمیر و ترمیم خانه هاآغاز گردد .

فعلا این توقع مردم شمال بزرگترین توقع ازنقشه جامع شهر است .

علی‌باستانی

برای این رابطه عقده‌ای حکم‌فرماست

مسئله قابل توجهی اخیرا فکر مرا بخودمشغول داشته است که هر روز بیشتر بآن میاندیشم‌و برنگرانیم افزوده میشود .

ممکن است این مسئله فقط جنبه‌خیالی‌داشته باشد ، اما با هرکس که صحبت میکنم آنان نیز بروجود آن واقفند و نگرانند.

این مسئله اجتماعی ومربوط به‌رابطه مردم بطور اعم‌ورانندگان بطور اخص با ماموران و افسران راهنمائی است بر این رابطه «عقده‌ای» حکمفرماست که‌منشاء آن‌بدرستی معلوم نیست ولی با انجام یك سلسله تحقیقات نسبتا کوتاه میتوان بدان پی برد .

من شخصا شاهد دو صحنه مقاومت از این‌رابطه و برخورد ها بانتایج متفاوت بودم . افسر راهنمائی درگرمای نسبتا غیر قابل‌تحمل بعد از ظهر جمعه‌در خیابان‌قدیم‌شمیران‌برای عبور دادن عابرین‌بآنطرف خیابان با اشاره «غیرمفهوم» دستور توقف میدهد راننده «خودمن» متوجه نمیشوم و بحرکت خود ادامه میدهم افسر جوان راهنمائی در حالیکه عرق از سروروپش میریزد با عصبانیت جلو میآید و با لحن «مخصوص» شروع به بازخواست میکند . اما در مقابل تمام حرفهای او من خونسردم و از کار انجام‌شده و «ناخودآگاه»مدر میخواهم او درمقابل این معذرت خواهی برخلاف من با دیده اغماض مینگرد وموضوع فیصله پیدا میکند .

نظیرهمین‌اتفاق برای اتومبیل دیگری درجای دیگر اتفاق میافتد بهمان ترتیب افسر راهنمائی جلو میآید اما راننده در مقابل بازخواست مامور راهنمائی شاخ و شانه میکشد و در نتیجه ۲۰ تومان جریمه میشود و عقده ای میان دو فرد از افراد اجتماع بوجود میآید که رفعش آسان نیست و عواقبش‌تاسف آور . من مطمئن نیستم که این راننده مقصر بود یانه ولی ایمان دارم چنانچه اینبار افسر راهنمائی مثل من قدری خونسردی و گذشت ازخودنشان‌میداد هیچ‌گاه این عقده اجتماعی‌بوجود نمیآمد .

چنین بحث مهم و طولانی در این مختصر نمیگنجد ولی همین اشاره کوتاه خود کلیدی برای گشایش کار و مشکلات مربوط به ترافیك جهت مسئولان راهنمائی است .

محمد پورداد

احتیاجات منطقه وسیعی بنام خیابان طوسی

نامه‌های مردم

اهالی خیابان‌طوسی طوماری که بروزنامه ارسال داشته‌اند مطالبی پیرامون احتیاجات اهالی آن‌منطقه را یادآور شده‌اند .

مردم خیابان طوسی طی‌نامه خود نوشته‌اند که این منطقه اصولا فراموش شده‌است ، سالهای‌متمادی است که جدول این‌خیابان جهت اسفالت ریخته شده و خراب‌شده ، ولی هنوز از اسفالت آن خبری نیست، حتی ازوسط خیابان اصلی طوسی هم بعلت پستی‌وبلندی های زیاد آن قابل عبور نمی‌باشدوبدین جهت وسائل‌نقلیه هم ازاین‌خیابان عبور نمی‌کندوازاین موضوع گذشته مسئله‌برق این‌ناحیه‌هم‌کم ازاسفالت خیابان نیست مدتی خاموش‌میشودو وقتی هم‌که روشن است ، بسیار ضعیف است ، درصورتیکه خیابان طوسی ، جنوب ایزنهاور واقعشده و بموازات‌آن‌تامیدان بزرك‌شاهنشاهی امتداد پیدا میکند ازنظر ساختمان دوطرف خیابان‌و اطراف‌آن و داخل کوچه‌های اصلی‌وفرعی کاملاتکمیل گردیده و دارای سکنه بسیاری می باشد حتی برای نمونه یك تلفن عمومی وجود ندارد و شاید یك تلفن خصوصی‌هم نصب نشده‌باشد؟! بدین‌ترتیب اهالی این منطقه نه وسیله نقلیه درآمدورفت دارند ونه وسیله تلفنی برای مواقع ضروری. ازمقامات مسئول تقاضا داریم لطفی باهالی منطقه‌مزبور بنمایند .

بامضای اهالی

دوریال گرانتر از سابق

اخیرا انحصار دخانیات سیگار جدیدی بنام اشنو طلائی درپاکت ۲۰ عددی بقیمت ۱۲ ریال (دوریال از اشنوویژه گرانتر) ببازار عرضه‌کرده که محتوی آن همان توتون اشنوویژه است . تنها فرقی که دارد زرق وبرق پاکت‌آن میباشدوبنظر میرسد(دهوا سرلحاف ملا بوده) نه عرضه محصول بهتر ؟! ـ اینجا بود یاد فرمایش‌آقای نخست‌وزیر افتادم که چندی قبل گفته‌بوداجازه‌نمیدهیم بقیمت‌اجناس چیزی اضافه شود .

سیگارکش

تجدید آگهی مزایده

پیرو آگهی شماره ۹۱۲۳ ـ ۲ر۳ر۴۷ موسسه انحصار دخانیات ایران‌در مرکز مقدار حدود هیجده تن (۱۸۰۰۰ کیلو) دنبه حاصله از گوشت مصرفی سفره‌خانه را از طریق مزایده کتبی بفروش می ـ رساند . طالبین شرکت در مزایده مذکور باید قبل از تسلیم پیشنهاد برای دریافت مشخصات و شرایط معامله باداره بیمه و اموال این موسسه مراجعه و پیشنهاد خود را بارعایت کامل مفاد مشخصات و شرایط معامله که امضاء خواهند نمود تهیه وتسلیم نمایند تاریخ‌قبول پیشنهادات تا ساعت ۱۰ صبح روز شنبه ۱۵ تیر ماه ۱۳۴۷ بوده و در ساعت یازده صبح همان روز پیشنهادات رسیده در اداره بیمه و اموال باز و قرائت خواهد شد .

الف ۲۶۸۶

مدیر کل موسسه انحصار دخانیات ایران

۱ـ۲ آ ـ ۱۵۵۴۸

معاملات پول

پول تومانی ۲ شاهی ۶۲۸۰۹۰

پول شرطی موجود است دلار ۳۳۹۰۶۷ و ۳۳۶۸۸۵ مراجعه‌نمائید

۱ـ۲۶ آ ـ ۴۲۴

پول تومانی ۲ شاهی ۷۳۵۴۱

۱ـ۲۶ آ ـ ۵۷۸

پول شرطی در برابر مبیع ارزنده بیمه میشود ۳۳۲۹۷۱

نیمه‌شب گذشته سنك آسمانی از نزدیکی‌زمین رد شد !

بانك رهنی ایران

این امتیازات را در

صندوق پس‌انداز مسکن

برای هموطنان عزیز منظور نموده‌است

۱ـ افتتاح حساب بایکهزار ریال

۲ـ امکان استفاده از موجودی حساب درتمام مواقع

۳ـ حق واگذاری امتیازات حساب به‌یك شخص دیگر

۴ـ حق تقدم درمورد وام عادی بانك

۵ـ دوران مسدودیت حساب فقط ۱۸ ماه

۶ـ میزان وام تا یك‌برابرونیم سپرده حساب

۷ـ حداکثر وام نهصد هزار ریال

۸ـ مدت استهلاك وام پانزده سال

۹ـ بهره ۴۵ درصد بتمام مبلغ سپرده دردوران مسدودیت

۱۰ـ استفاده از جوائز ممتاز و متعدد سالی یکمرتبه بقید قرعه

۱۱ـ بهره وام برای ساختمان خانه فقط ۷درصد

از همین امروز برای خود و فرزندانتان‌دریکی ازشعب

بانك رهنی ایران

یك حساب پس‌انداز مسکن

افتتاح فرمائید الف ۲۵۰۹

۳۰۱۰

ازساعت ۶ تا ۷ بعد از ظهر نظریات شما را منعکس میکند

● نان بربری

نانوائی بربری‌پزی واقع در چهار راه صفا خیابان شهناز‌دو عدد نان‌بربری میدهد و ده ریال میگیرد ، وقتی نان وزن میشود دوعدد آن ۷۵۰ گرم است،آیاما بایدنانرا کیلوئی همین مبلغ آردبنانوایان تحویل ۱۴ریال بخریم ، آیا دولت‌هم میدهد .

مشتری

● تقویت شود

من فکر میکنم اگر در نارمك پست ترانسفورماتور بگذارند ضعیفی برق دراین‌محل برطرف خواهد شد، زیرادر حال‌حاضر بابرق موجود نمیتوانیم از وسائل الکتریکی خود استفاده کنیم .

اکبر آخوندی

* شش سال است

خیابان ده‌متری ثقفی واقع در میدان شوش‌مدت شش سال است که امروز و فردا میکنند که اسفالت خواهد شد ، چرا مارا ازاین‌کثافات‌و خاك‌خوردن نجات نمیدهند .

داود مظاهر کلهرودی

* وجدان کار

ساعت ۱۲و ۵۶ دقیقه به اداره پست و تلگراف مقابل دانشگاه مراجعه کردم و تلگرافی دادم ، متصدی از دریافت خودداری‌کرد و گفت: وقت گذشته درصورتیکه در همان مدت چهار دقیقه این تلگراف را میشد قبول کرد، اینجاست که‌وجدان کاروجود ندارد .

وجدانی

* ۸ ماه است

۸ ماه است که بخیابان فرحناز منشعب از خیابان‌فرح جنوبی نقل‌مکان نموده‌ایم ، ولی دراین مدت هنوز قبض برق مصرفی مارا نیاورده‌اند؟ تکلیف ما چیست .

منزل شماره ۱۳ـ۱

بی مهری

ما درخیابان امیراتابك در جوار خیابان روزولت سکنی داریم، هرچه خیابان‌روزولت روشن‌است ، خیابان ماتاریك است ، در صورتیکه این خیابان ۳۰متری میباشد و خیابان ۴۰متری لقمانیه را هم درجوار ما بافلورسنت روشن کرده‌اند ، دلیل اینکه ما را شامل بی‌مهری نموده‌اند چیست ؟

اسدالله پنبه‌چی

شاگردان ممتاز

آقای علی محمد اقتداری
دانش آموز کلاس ششم‌دبستان فردوسی شهرستان گنبد کاوس در امتحانات ششم ابتدائی خرداد ماه ۴۷ مابین ۸۲۱ نفر شرکت کننده در امتحانات با معدل ۱۹٫۱۰ رتبه اول را حائز گردیده است .
آ-۱۶۳۸۲

دوشیزه نوشین پژمان
فرزند عبدالعزیز پژمان سن۸۰ نفر شاگردان کلاس دوم دبستان رضا پهلوی بندرعباس رتبه اول را حائز گردیده است .
آ-۱۶۲۹۰

آقای امیر رضا گیوی
یکی از دانش‌آموزان ممتاز کلاس‌اول دبستان‌ملی کمال‌تربیت.
آ-۱۶۳۴۰

آقای حمید اروانه
دانش‌آموز کلاس ششم دبستان سعیدی اسلامی در امتحان نهائی بین دانش‌آموزان این دبستان‌ممتاز شناخته شد.

آقای غلامحسین قدیمی
دانش‌آموز کلاس ششم دبستان سعیدی درامتحان نهائی بین دانش آموزان این دبستان ممتاز شناخته شد .
آ-۸۶۳۷

آقای کاظم فرهومند
دانش‌آموز کلاس ششم دبستان سعیدی درامتحان نهائی بین‌دانش آموزان این دبستان ممتاز شناخته شد .
آ-۸۶۳۷

ترازنامه بانک ملی ایران در پایان اسفند ماه ۱۳۴۶

دارائی

	پایان سال ۱۳۴۶ ریال		پایان سال ۱۳۴۵ ریال	
طلا	۸,۸۶۹,۲۳۳/۶۰		۱۶,۱۶۵,۹۸۱/۳۰	
اسکناس و مسکوک	۳,۳۰۷,۹۱۵,۲۷۰/۶۰		۳,۰۶۵,۴۹۸,۲۸۰/۸۰	
بانک‌مرکزی‌ایران-سپرده‌قانونی	۶,۵۱۹,۵۳۴,۰۰۰/۰۰	۲۰ ۹,۸۳۶,۳۱۸,۵۰۴	۶,۰۶۱,۲۱۵,۳۹۵/۰۰	۱۰ ۹,۱۴۲,۸۷۹,۶۵۷
نقود یگانه و موجودی نزد بانکهای خارجی		۰۵ ۹۷۴,۳۳۶,۵۴۹		۷۰ ۲,۳۸۶,۶۰۷,۳۱۶
برگهای بهادار :				
اسناد خزانه	۱,۲۲۲,۹۰۰,۰۰۰/۰۰		۱,۰۵۰,۰۰۰,۰۰۰/۰۰	
سایر برگهای بهادار	۱۷۷,۳۹۳,۴۰۶/۴۵	۴۵ ۱,۴۰۰,۲۹۳,۴۰۶	۷۴,۴۲۸,۰۳۹/۳۰	۳۰ ۱,۱۲۴,۴۷۸,۰۳۹
اسناد نزولی و بروات خریداری		۵۰ ۱۳,۴۴۲,۷۷۹,۱۶۱		۴۰ ۱۱,۸۷۱,۸۲۴,۹۴۹
وام و سایر مطالبات		۱۵ ۳۷,۱۹۳,۵۰۸,۲۵۸		۲۵ ۳۳,۰۵۳,۶۷۸,۸۴۹
سایر دارائیها		۴۵ ۶۸۶,۳۵۱,۴۴۳		۹۵ ۶۴۱,۰۴۲,۸۵۱
وثائق تملیک شده		۵۰ ۸۳۵,۸۷۹,۲۰۸		۰۵ ۷۵۶,۷۳۰,۶۵۸
سهام و مشارکت		۷۰ ۱,۰۹۸,۴۱۴,۶۹۴		۰۰ ۱,۰۵۰,۸۷۷,۰۰۰
اموال منقول	۷۰۶,۷۲۳,۷۰۳/۴۵		۵۸۳,۲۴۵,۶۱۴/۹۵	
کسرمیشود : استهلاک تا پایان سال ۱۳۴۶	۵۷۰,۳۶۶,۰۱۳/۹۵	۵۰ ۱۳۶,۳۵۷,۶۸۹	۴۷۰,۹۳۹,۳۹۶/۹۵	۰۰ ۱۱۲,۳۰۶,۲۱۸
غیر منقول	۲,۶۹۸,۱۸۳,۱۲۱/۱۵		۲,۴۲۴,۱۵۸,۲۹۸/۲۰	
کسر میشود : استهلاک تا پایان سال ۱۳۴۶	۱,۷۵۱,۲۵۲,۸۲۸/۳۰	۸۵ ۹۴۶,۹۳۰,۲۹۲	۱,۵۶۴,۰۷۴,۱۵۸/۹۰	۳۰ ۸۶۰,۰۸۴,۱۳۹
تعهدمشتریان بابت‌ضمانت نامه‌ها و اعتبارات بازشده		۳۵ ۶۶,۵۵۱,۱۶۹,۲۰۸		۰۵ ۶۱,۰۰۰,۵۰۹,۶۷۹
وجوه امانی بانک مرکزی ایران بابت حسابهای دولتی		۳۰ ۱۰,۴۵۸,۰۷۹,۶۷۳		۷۵ ۸,۹۸۹,۲۲۹,۷۴۷
		۱۵ ۶,۰۴۳,۵۱۶,۸۴۴		۱۵ ۶,۰۳۷,۲۳۵,۶۲۰
		۸۰ ۸۳,۰۵۲,۷۶۵,۷۲۵		۹۵ ۷۶,۰۲۶,۹۷۵,۰۴۶

بدهی

	پایان سال ۱۳۴۶ ریال		پایان سال ۱۳۴۵ ریال	
سرمایه ثبت شده و تماماً پرداخت شده		۰۰ ۲,۰۰۰,۰۰۰,۰۰۰		۰۰ ۲,۰۰۰,۰۰۰,۰۰۰
اندوخته ها :				
اندوخته قانونی	۱,۳۲۵,۵۰۰,۰۰۰/۰۰		۱,۲۱۵,۵۰۰,۰۰۰/۰۰	
سایر اندوخته‌ها	۵۰۵,۰۰۰,۰۰۰/۰۰	۰۰ ۱,۸۳۰,۵۰۰,۰۰۰	۴۳۱,۵۰۰,۰۰۰/۰۰	۰۰ ۱,۶۴۷,۰۰۰,۰۰۰
مالیات بر درآمد		۱۵ ۳۷۷,۷۶۴,۷۸۴		۵۰ ۲۶۴,۴۷۸,۷۹۱
سود صاحبان سهام		۰۰ ۱۷۰,۰۰۰,۰۰۰		۰۰ ۲۳۸,۵۰۰,۰۰۰
مانده سود ویژه نقل سال بعد		۷۰ ۲۶۳,۱۹۲		۶۵ ۲۰۱,۲۰۲
بانک مرکزی ایران :				
حساب شماره ۱	۳,۰۰۹,۸۵۳,۱۷۶/۸۵		۳,۰۰۹,۸۵۳,۱۷۶/۸۵	
حساب شماره ۲	۲,۱۱۶,۷۷۶,۶۷۴/۷۵	۶۰ ۵,۱۲۶,۶۲۹,۸۵۱	۲,۰۵۳,۵۲۰,۷۶۷/۰۰	۸۵ ۵,۰۶۳,۳۷۳,۹۴۳
بستانکاران :				
حسابجاری اشخاص و سایر سپرده‌های دیداری	۲۰,۰۲۹,۰۲۱,۲۶۲/۴۰		۱۷,۴۳۱,۱۹۸,۷۱۵/۵۰	
حساب بانکها	۳,۴۶۳,۰۱۴,۹۵۸/۰۰		۶,۲۱۷,۵۶۲,۹۳۱/۵۵	
سپرده‌های مدت‌دار ازهرقبیل	۱۲,۹۲۶,۱۶۴,۴۶۸/۵۰		۱۰,۶۰۳,۰۸۹,۶۰۷/۶۰	
حسابهای پس‌انداز	۱۶,۳۱۹,۸۵۴,۹۵۷/۲۵	۱۵ ۵۲,۷۳۸,۰۵۵,۶۴۶	۱۴,۳۷۵,۷۰۴,۶۲۸/۳۵	۰۰ ۴۸,۶۲۷,۵۵۵,۸۸۳
سایر بدهیها		۰۰ ۱,۰۳۰,۹۷۲,۹۹۸		۲۰ ۸۶۳,۹۷۷,۵۲۷
متفرقه و اقلام در راه		۷۵ ۳,۲۷۶,۹۸۲,۷۳۵		۸۵ ۲,۲۹۵,۴۲۲,۳۳۰
ضمانت نامه های صادره و اعتبارات باز شده		۳۵ ۶۶,۵۵۱,۱۶۹,۲۰۸		۰۵ ۶۱,۰۰۰,۵۰۹,۶۷۹
		۳۰ ۱۰,۴۵۸,۰۷۹,۶۷۳		۷۵ ۸,۹۸۹,۲۲۹,۷۴۷
حسابهای دولتی نزد شعب		۱۵ ۶,۰۴۳,۵۱۶,۸۴۴		۱۵ ۶,۰۳۷,۲۳۵,۶۲۰
		۸۰ ۸۳,۰۵۲,۷۶۵,۷۲۵		۹۵ ۷۶,۰۲۶,۹۷۵,۰۴۶

هیئت نظار بانک ملی ایران پس‌از رسیدگی بدفترها و موجودیهای صندوق و اسناد و بروات مرکز دریایان سال ۱۳۴۶ و رسیدگی به ترازنامهٔ سال ۱۳۴۶ که مشتمل برترازنامهٔ ادارهٔ مرکزی و شعبه‌های بانک میباشد وکسب اطلاعات لازم و شنیدن توضیحات بانک‌گواهی میدهدکه موجودیهای مزبور وکلیه ارقام مندرج در ترازنامه و حساب سود و زیان با مانده‌های دفاتر بانک مطابقت‌مینماید.

صادق وثیقی — دکتر احمد مقبل — نظام‌الدین امامی — خسرو طباطبائی دیبا — محمود معدل

هیئت عامل

یوسف خوش‌کیش، مدیرکل — ابوالقاسم گلشن بزرگ، قائم مقام — ابوالقاسم مؤدب، معاون — محمود رئیس، معاون — یحیی سهامی، معاون

سود و زیان سال ۱۳۴۶ و سنجش آن با سال ۱۳۴۵

بدهکار

	سال ۱۳۴۶ ریال		سال ۱۳۴۵ ریال	
هزینه کل و متفرقه	۲,۲۱۳,۹۱۶,۴۴۴	۵۰	۱,۹۸۲,۱۷۲,۴۶۶	۳۵
بهره و کارمزد پرداختی	۱,۱۴۸,۱۹۳,۶۲۶	۰۵	۹۶۹,۵۲۹,۹۸۵	۲۰
استهلاک :				
منقول (اثاثیه)	۱۰۰,۱۸۰,۶۷۳/۱۵		۸۱,۹۱۲,۳۷۷/۱۰	
غیرمنقول	۱۸۷,۱۷۸,۶۶۹/۴۰	۵۵ ۲۸۷,۳۵۹,۳۴۲	۱۶۷,۵۷۵,۱۰۵/۴۰	۵۰ ۲۴۹,۴۸۲,۴۸۲
سود ویژه قابل تقسیم		۲۰ ۷۳۱,۳۲۶,۷۷۴		۱۰ ۷۲۳,۲۷۱,۹۷۸
		۳۰ ۴,۳۷۹,۹۹۶,۱۸۷		۱۵ ۳,۹۲۹,۴۶۱,۹۱۲

بستانکار

	سال ۱۳۴۶ ریال		سال ۱۳۴۵ ریال	
بهره وکارمزد وسود حاصل از معاملات ارزی	۴,۱۳۷,۲۵۵,۳۲۵	۲۵	۳,۷۴۶,۶۸۳,۵۷۲	۰۰
سود معاملات فلزات	۸۳,۹۶۴,۷۲۰	۱۵	۱۰,۵۳۲,۳۹۸	۰۵
سود سهام و متفرقه	۱۵۸,۷۷۶,۱۴۱	۹۰	۱۷۲,۲۴۵,۹۴۲	۱۰
	۴,۳۷۹,۹۹۶,۱۸۷	۳۰	۳,۹۲۹,۴۶۱,۹۱۲	۱۵

پیشنهاد تقسیم سود

بدهکار

	سال ۱۳۴۶ ریال		سال ۱۳۴۵ ریال	
مالیات بردرآمد	۳۷۷,۷۶۴,۷۸۴	۱۵	۲۶۴,۴۷۸,۷۹۱	۵۰
اندوخته قانونی	۱۱۰,۰۰۰,۰۰۰	۰۰	۱۰۸,۵۰۰,۰۰۰	۰۰
سایر اندوخته‌ها	۷۳,۵۰۰,۰۰۰	—	۱۱۲,۰۰۰,۰۰۰	۰۰
سود صاحبان سهام	۱۷۰,۰۰۰,۰۰۰	۰۰	۲۳۸,۵۰۰,۰۰۰	۰۰
مانده سود ویژه نقل بسال بعد	۲۶۳,۱۹۲	۷۰	۲۰۱,۲۰۲	۶۵
	۷۳۱,۵۲۷,۹۷۶	۸۵	۷۲۳,۶۷۹,۹۹۴	۱۵

بستانکار

	سال ۱۳۴۶ ریال		سال ۱۳۴۵ ریال	
مانده سود ویژه نقل از سال پیش	۲۰۱,۲۰۲	۶۵	۴۰۸,۰۱۶	۰۵
سود ویژه نقل از حساب سود و زیان	۷۳۱,۳۲۶,۷۷۴	۲۰	۷۲۳,۲۷۱,۹۷۸	۱۰
	۷۳۱,۵۲۷,۹۷۶	۸۵	۷۲۳,۶۷۹,۹۹۴	۱۵

اسپرت کلاب

شرق ضرابخانه تلفن ۷۷۰۴۱۹

ازامروز افتتاح شد ورود برای عموم همه روز بخصوص دانشجویان آزاد است. آ-۱۵۷۴۰

دکتر مصباح

ازمسافرت مراجعت و به آدرس زیر پذیرائی‌مینماید صبح ازساعت ۸ بعدازظهر باوعدهٔ قبلی.

خیابان فخررازی ـ روبروی دانشگاه ـ ۱۹۰ کوچه مشتاق تلفن ۴۳۱۹۷ ۱ـ۵ آ-۸۳۶۱

آگهی مناقصه شماره ۸

سازمان غله کشور حمل مقدار پانزده هزار تن گندم از کرمانشاه به بندر شاهپور رابمناقصه می گذارد ودیعه سیصد هزار ریال فقط اسنادخزانه که باید باداره امور اسناد امانی در بانک مرکزی سپرده شده و فیش آنرا ضمیمه پیشنهاد فرمایند طالبین باید قبلا باداره دفتر سازمان غله کشور روبروی وزارت دادگستری مراجعه‌وپس‌از حصول‌اطلاع کامل‌از شرایط مناقصه و طرح‌پیمان و امضاء آنها پیشنهادا تخودرا تاساعت ده صبح رو نهم‌تیرماه ۴۷ باداره دفتر سازمان تسلیم رسیددریافت دارند پیشنهادات‌واصله درساعت یازده همانروز با حضور کمیسیون باز و قرائت خواهد شد الف ۲۷۹۶

احمد برومندمعاون سازمان غله کشور

۱ـ۲ آ-۱۶۱۶۸

اولین کنگره سازمان شکاربانی و نظارت برصید تشکیل شد

آقای مهندس اسکندر فیروز رئیس سازمان شکاربانی و نظارت بر صیدهنگام سخنرانی در کنگره سازمان‌شکاربانی .

اولین کنگره روسای ادارات و سرشکاربانی سازمان شکاربانی و نظارت برصید روز گذشته در ساختمان مرکزی سازمان‌شکاربانی ونظارت بر صید تشکیل گردید.

این کنگره همه ساله ،بمنظور ایجاد هماهنگی بین کلیه واحد های شکاربانی و اجرای صحیح قوانین و مقررات شکار و صید تشکیل خواهدشد دراین کنگره نسبت به بهبود فضای حیاتی‌شکار برای رشد و نمو همچنین‌نسبت به حیات حیوانات وحشی‌و آبزیان کشور مذاکرات مفصلی بعمل‌می آید .

این کنگره روز گذشته کارخود را آغاز کرد و درابتدا آقای‌مهندس اسکندرفیروز رئیس سازمان‌شکار بانی و نظارت بر صید مطالبی‌راجع به‌خط مشی کنگره اظهار داشت‌و ضمن‌آن‌تاکید نمود که برنامه‌های جدید کنترل حوزه های‌استحفاظی وبرطرف نمودن مشکلات‌مسئولین امر واصلاح و اعلام‌برنامه های‌سال آینده مطالبی است که باید در این کنگره مطرح شود .

پس از سخنان آقای مهندس اسکندر فیروز رئیس سازمان شکاربانی و نظارت بر صیدکنگره کارخودرا شروع کردو بمدت سه روز ادامه خواهد داشت .

اطلاعات دختران و پسران روز های سه‌شنبه‌درسراسر ایران منتشر میشود

آگهی مسابقات ورودی دانشگاه تهران ـ مرداد ۱۳۴۷

نام‌نویسی داوطلبان شرکت در مسابقات ورودی بوسیلهٔ مکاتبه وبا رعایت نکات‌زیر انجام خواهدشد:

۱ـ داوطلبان باید مطابق نمونهٔ ذیل در خواست نامهٔ خود را تنظیم کرده فیش رسید بانکی و عکس‌ها ورونوشت شناسنامه خودرا بشرح زیر به‌آن‌ضمیمه نمایند و باپست سفارشی دوقبضه بدانشگاه تهران (مرکز نام‌نویسی مسابقات ورودی‌ـ اداره کل آموزش دانشگاه)ارسال دارند .

الف‌ـ درخواست نامه که باید بخط خود داوطلب و مطابق نمونه تنظیم شده باشد .

ب‌ـ ٤قطعه عکس ۳×٤ برقی داوطلب که‌در سال جاری گرفته شده است .

داوطلب‌باید‌شخصاً‌نام‌و مشخصات خودرا از روی رونوشت شناسنامه درپشت آنها بنویسد .

ج‌ـ یك برگ رونوشت مصدق شناسنامه .

د‌ـ رسید بانك ملی یا یکی از شعب وباجه های آن دائر بپرداخت مبلغ پانصد (۵۰۰) ریال بحساب جاری شماره ۱۰۸٤ بانك مرکزی ایران بنام دانشگاه تهران .

۲ـ فقط‌دارندگان گواهینامه‌های متوسطه ریاضی وطبیعی و ادبی حق شرکت درمسابقات‌ورودی‌راخواهند داشت .

تبصره ۱ـ دارندگان دیپلم کامل نقاشی‌و مجسمه سازی‌فقط میتوانند در مسابقه ورودی این دو رشته و دارندگان دیپلم کامل موسیقی‌فقط در رشتهٔ موسیقی‌و دارندگان‌دیپلم کامل هنر های دراماتیك فقط در رشته هنر های دراماتیك شرکت کنند .

تبصره ۲ـ دارندگان دیپلم دبیرستان معقول و منقول سنندج منحصرا میتوانند در مسابقه‌ورودی دانشکده الهیات و معارف‌اسلامی شرکت کنند .

تبصره ۳ـ فارغ‌التحصیلان‌سال های گذشته بایددر خواست‌ومدارك خودرا تاپایان روز نهم خردادماه و فارغ‌التحصیلان خرداد ماه ۱۳۴۷ تاپایان روز ۲۰ تیرماه ۱۳۴۷ به پست‌خانه محل تسلیم کنند .

٤ـ تاریخ و محل توزیع کارت شرکت در مسابقات ورودی و نیز تاریخ امتحان هر یك از گروه ها که‌در مرداد ماه ٤۷ انجام خواهد گرفت بوسیله جراید باطلاع داوطلبان خواهد رسید .

۵ـ نکات ذیل باید از طرف داوطلبان مورد توجه قرار گیرد:

الف‌ـ درخواست‌نامه‌ای که‌ناقص باشد یاقبض رسیدبانکی ورونوشت شناسنامه و ٤ قطعه عکس بدان ضمیمه نباشد بی‌ارزش است و به اینگونه درخواست ها ترتیب اثر داده نخواهد شد .

ارسال مدارك تحصیلی دوره دبیرستان بهیچوجه همراه‌درخواست ثبت‌نام ضرورت ندارد ولی در موقع مراجعه برای اخذ کارت ورود به جلسهٔ مسابقه ارائه مدرك قبولی دورهٔ کامل متوسطه ضروری است.

ب‌ـ دانشکده های دانشگاه از لحاظ مواد امتحانی ونوع گواهینامه تحصیلات متوسطه بشرح‌زیر تقسیم میشود :

گروه اول

این گروه‌شامل‌دانشکده‌های‌پزشکی ـ دندانپزشکی ـ داروسازی ـ دامپزشکی و آموزشگاه عالی فیزیوتراپی و آموزشگاه عالی پرستاری می‌باشد.

شرط شرکت در مسابقهٔ ورودی این گروه داشتن دیپلم کامل متوسطه رشتهٔ طبیعی یا ریاضی است . مواد امتحانی این گروه به شرح زیر است :

زبان فارسی ـ زبان خارجه ـ فیزیك (ضریب دو) ـ شیمی ـ رسم فنی (مخصوص داوطلبان دانشکده فنی)ـ حجم شناسی (ضریب سه) ـ طراحی (ضریب سه) (مخصوص داوطلبان رشتهٔ معماری دانشکدهٔ هنر های زیبا)

گروه سوم

این گروه شامل دانشکده‌های کشاورزی ـ جنگل و رشته های شیمی ـ زیست شناسی و زمین شناسی ـ دانشکده‌های علوم‌وعلوم تربیتی وموسسه آموزش‌و تحقیقات تعاونی می‌باشد .

شرط شرکت در مسابقه‌ورودی این گروه داشتن دیپلم کامل متوسطه طبیعی یا ریاضی است .

مواد امتحانی این گروه بشرح زیر است :

زبان فارسی ـ زبان خارجه ـ فیزیك (ضریب ۲)ـ شیمی(ضریب ۲)ـ طبیعیات (ضریب ۳)ـ ریاضیات (ضریب ۲)

این مواد درحدود برنامه رشته طبیعی است .

گروه چهارم

شامل دانشکده ادبیات و علوم انسانی‌ورشته های قضائی وسیاسی دانشکده حقوق و علوم سیاسی و دانشکده‌های علوم اداری‌ومدیریت بازرگانی و علوم تربیتی و علوم اجتماعی است :

شرط شرکت در مسابقهٔ ورودی این گروه‌داشتن دیپلم کامل‌متوسط ریاضی یا طبیعی یا ادبی است .

مواد‌امتحانی این گروه بشرح‌زیر است:

الف‌ـ مواد مشترك : زبان‌فارسی (ضریب ۲)ـ زبان خارجه ـ فلسفه ومنطق ـ تاریخ وجغرافیا .

این مواد در حدود برنامه‌رشتهٔ ادبی است .

ب‌ـ مواد اختصاصی دانشکدهٔ حقوق و دانشکده‌های ادبیات و علوم تربیتی : عربی .

ج‌ـ مواد اختصاصی دانشکده های علوم اداری و علوم اجتماعی و علوم تربیتی : ریاضیات درحدود برنامه رشته ادبی .

تبصره ـ از میان داوطلبانی که در مواد مشترك این گروه پذیرفته شوند عده‌ای که ازعهده امتحانات خاص تربیت‌بدنی برآیند میتوانند دررشته تربیت‌بدنی دانشکده علوم تربیتی نام‌نویسی کنند .

گروه پنجم

دانشکده الهیات ومعارف اسلامی شرط شرکت در مسابقه ورودی این دانشکده داشتن دیپلم کامل متوسطه ادبی ویا دیپلم دبیرستان معقول و منقول سنندج می باشد.

مواد امتحانی این گروه بشرح زیر است :

زبان فارسی (ضریب ۲) ـ زبان خارجه ـ عربی (ضریب۲) ـ تاریخ وجغرافیا ـ منطق‌و فلسفه ـ تعلیمات دینی و اخلاقی .

این مواد درحدود برنامه رشتهٔ ادبی است .

گروه ششم

شامل رشته‌های‌نقاشی‌و مجسمه سازی و موسیقی و تاتر و رشته تزیینات داخلی دانشکده هنرهای زیبا و رشته موسیقی دانشکده علوم تربیتی می باشد .

شرط شرکت در مسابقهٔ‌ورودی این گروه داشتن دیپلم کامل متوسطه ریاضی یا طبیعی یاادبی است .همچنین دارندگان دیپلم کامل نقاشی و مجسمه سازی می‌توانند منحصرا در مسابقه ورودی این‌دو رشته‌و دارندگان‌دیپلم کامل موسیقی فقط در رشتهٔ موسیقی‌و دارندگان دیپلم کامل هنر های دراماتیك فقط در رشتهٔ‌تاترشرکت کنند .

مواد امتحانی رشته های این گروه بقرار زیر است .

الف ـ مواد امتحانی‌رشته‌نقاشی و مجسمه سازی و رشته تزیینات داخلی :

زبان فارسی ـ زبان خارجه ـ طراحی (ضریب سه)

ب‌ـ مواد امتحانی رشته‌موسیقی: زبان فارسی ـ زبان خارجه‌ـ ساز تخصصی (ضریب سه) ـ سلفژو دیکته و تئوری ـ

موسیقی (ضریب‌سه)ـ هارمونی (ضریب‌دو)

ج‌ـ مواد امتحانی رشتهٔ تاتر: زبان فارسی (ضریب‌دو) ـ زبان خارجه (ضریب‌دو) تاریخ هنر (ضریب دو)

اجرای نقش و فن بیان(ضریب سه)

*** یاد آوری**

۱ـ نظر به محدود بودن عده گروه‌های امتحانی‌هر داوطلب‌فقط میتواند یکی‌از گروه‌های مذکور را انتخاب کند .

۲ـ داوطلبانی‌که معدل‌نمره‌های امتحانی آنان در مسابقهٔ ورودی دانشگاه با احتساب ضرایب‌به ده (۱۰)نرسد فقط میتوانندیکباردیگر درمسابقات ورودی دانشگاه‌تهران شرکت کنندبنابراین داوطلبانی‌که درسال گذشته در مسابقات ورودی دانشگاه شرکت کرده‌ومعدل آنان به۱۰ نرسیده میتوانند در مسابقه ورودی مردادماه ٤۷ شرکت کنند لکن برای آنکه حق شرکت در مسابقه ورودی سال ۱۳٤۸ داشته باشند باید در مسابقه‌ورودی‌مرداد ماه٤۷ معدل‌آنان‌به‌ده (۱۰)برسد.

۳ـ پذیرفته‌شدگان هرگروه‌بر حسب تقدم جمع‌نمرات امتحانی‌و گنجایش دانشکده های آن‌گروه میتوانند دانشکده مورد علاقهٔ‌خود را انتخاب کنند .این عده بایدبا توجه به‌آگهی مربوط‌درموعدمقرر شخصا بدانشگاه مراجعه کنند.

معاون تعلیماتی و تحقیقاتی دانشگاه دکتر عبدالله شیبانی

کانون آموزش زبان
وکلاسهای پروفیشنسی

برای کلاسهای زیر ثبت‌نام میکند

۱ـ کلاسهای فشرده‌کنکور هفته‌ای ۱۲ ساعت عصرها
۲ـ کلاسهای مقدماتی برای مبتدیان
۳ـ کلاسهای تقویتی دایرکت متد (یك تاپنج)
٤ـ کلاسهای پروفیشنسی دره سطح مختلف
ثبت‌نام ـ صبحها از ۸ تا ۱۲ عصرهااز ٤ تا ۸
نشانی ـ خیابان پهلوی جنب‌رادیوسیتی تلفن ٤۳۷۹۷

گروه‌فرهنگی هدف
کلاسهای کنکور تابستانی
(پزشکی‌ـفنی ـ کشاورزی‌ـ علوم‌ـدامپزشکی‌ـطراحی وحجم‌شناسی)
صبح‌وبعداز ظهر
متوالیاًدردبیرستان
شماره۱هدف‌دایرمینماید
ثبت‌نام‌همه‌روزه‌ازساعت ۵ تا ۹ بعداز ظهر

خیابان پهلوی جنب‌کلانتری مرکز تلفن ٦٦۸۲۳

درخواست ثبت نام برای شرکت درمسابقه ورودی دانشگاه تهران ـ مردادماه ۱۳٤۷

اینجانب امضاکننده بامشخصات زیر

نام خانوادگی ... نام ... شمارهٔ شناسنامه ... صادره از ... متولد سال ...

در ... فارغ‌التحصیل دورهٔ دوم متوسطه رشتهٔ ... درسال ... بامعدل کل ... ازدبیرستان ...

واقع درشهر ...

نشانی محل اقامت { درتهران خیابان ... کوچه ... شماره پلاك ... تلفن ...
{ درشهرستان ...

با اطلاع ازمقررات مسابقه ورودی دانشگاه تقاضای شرکت درمسابقه ورودی دانشگاه تهران درگروه ... را دارد

زبان خارجه‌ای که امتحان خواهم داد ... است .

ضمناً قبض رسید بانک ملی بمبلغ پانصد (۵۰۰) ریال که بحساب شمارهٔ ۱۰۸٤ اختصاصی دانشگاه تهران بشعبه ... بانك ملی ایران پرداخته‌ام وهمچنین ٤ قطعه عکس ٤×۳ که درسال جاری گرفته‌ام ومشخصات خودرا درپشت آن نوشته‌ام ویك برگ رونوشت مصدق شناسنامه را بضمیمه درخواست ارسال میدارم .

امضاء داوطلب ... تاریخ ... ماه ... ۱۳٤

تذکر

۱ـ هرگاه اطلاعاتی که دراین برگ خواسته شده است کامل نوشته نشود یدرخواست داوطلب ترتیب اثر داده نخواهد شد .

۲ـ پیش‌ازآنکه این درخواست رادرپاکت بگذارید دقت کنید که بطور کامل تنظیم شده باشد وهمچنین رسید بانك ملی ورونوشت شناسنامه وعکسهای خودرا ضمیمه کرده باشید .

۳ـ هیچگونه مدرك تحصیلی یاگواهی قبولی راهمراه این درخواست نفرستید .

۴ـ تغییر گروهی که داوطلب دراین برگ انتخاب کرده غیرمقدوراست .

۵ـ وجه نام نویسی هیچ عنوان مسترد نمیشود .

«اشتاین برگ» برنده جایزه: شوالیه هنر و ادبیات!

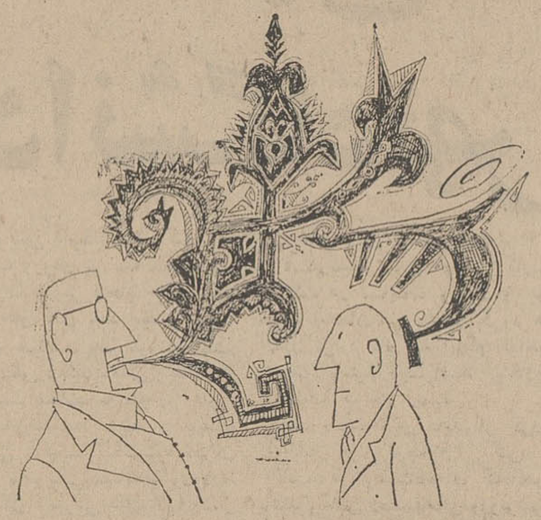

اثر اشتاین برگ (بدون شرح)

● مردم درباره آثار یکی از بزرگترین طراحان زمان ما میگویند:

معنای این طرح لعنتی چیست؟ آن تمساح زیر پای مجسمه آزادی چکار دارد؟

هر سال حداقل ، سی باریکی از طرحهای « ساموئل اشتاین برگ» در « نیویورکر » مجله معروف آمریکائی چاپ میشود ، و هربار، تلفنخانه اداره این نشریه با هیاهوی سرسام آور مراجعین بصورت یك دارالمجانین واقعی در می آید . همه خوانندگانی که تلفن میکنند مشکل بیش و کم واحدی دارند که نجس گرافتی » سر دبیر هنری نیویورکر» باید آن را حل کند:

- معنای این طرح لعنتی چیست؟

- چرا ابوالهول یك کلاه شاپو بر سر گذاشته ؟

- آن تمساح زیر پای مجسمه آزادی چکار دارد ؟

- این خطوط مزخرفی که از دهان پرستاژ مخلوق ذهن طراح درآمده و بعقیده من ابدا معنی ندارد ، میخواهد چه هدفی را بیان کند ؟...

● نوعی متافیزیك

«گرافتی » که تقریبا از ۲۵ سال پیش تا کنون با «اشتاین برك» همکاری مداوم دارد ، دیگر باین قماش پرسشهای حیرت آلود و گاهی خشمگین خو گرفته است . حتی همکاران زیر دست او نیز عنوان کردن این جواب را یاد گرفته‌اند که « یك طراح» «اشتاین برك» میخواهد همان چیزی را بیان کند که باید بیان کند ».

● معمایی بشکل طرح

آنچه که « اشتاین برك »مخصوصا بیشتر بکار میگیرد سمبولها هستند ایده هایی که بنوبه خود موجب باز یافتن ایده های دیگر میشوند.

او میگوید :

اثر من معمایی است که به هیبت طرح در آمده و در زیر آن پنهان شده است. گاه اتفاق میافتد که خود منهم این معما را درك نمی کنم !.

و یا بطور ساده حق تفسیرش را برای خودم محفوظ نگه می دارم . »

* تاثیر معماری

« اشتاین برك » بسال ۱۹۱۴ در «رومانی » زاده شد و در ۱۷ سالگی برای دنبال کردن تحصیلاتش در رشته معماری به میلان در ایتالیا رفت .

در ۱۹۳۶ ، وقتی نخستین طرح خود را در ایتالیا کشید آن را ۱ر۵ دلار بیکی از نشریات میلان فروخت! پرداختن این طرح برای او فقط ۱۰ دقیقه طول کشید ،امابطوریکه بعد ها میگفت « وقتی طرح چاپ شده‌ام را در نشریه ایتالیایی دیدم، ساعتها مثل کسی که هیپنوتیزم شده باشد نگاهش کردم . »

● تابعیت آمریکا

« اشتاین برك » کار خود را در ایتالیا دنبال کرد و طرحهایش رفته رفته در آمریکا نیز انتشار یافت . در سال ۱۹۴۱ بمنظور فراهم کردن مقدمات پذیرفته شدن به تابعیت آمریکا راه «سان دومینکو » را درپیش گرفت. در اینجا بود که بعضی از « کاتون هایش » توجه گروهی از اعضاء کنجکاو هیئت اعزامی مجله «نیویورکر» را که دربدر بدنبال استعداد های گمنام میگشتند جلب کرد .

نیویورکر اولین بار یکی از طرحهای « اشتاین برك » را در شماره ۲۵ اکتبر ۱۹۴۱ انتشار داد و از آن زمان تا کنون این همکاری که برای « نیویورکر » از ۳۰۰ تا ۲۰۰۰ دلار بعنوان بهای هر طرح هزینه در بر دارد ، ادامه یافته است .

● ملاقات با پیکاسو

چندی پیش وقتی برای نخستین بار ملاقاتی بین او و پیکاسو ، پیامبر بزرك نقاشی مدرن معاصر پیش آمد ، هنرمند بزرك فرانسوی بسادگی اظهار تعجب کرد و گفت: شما ابدا به تجسمی که قبلا در ذهنم از یك «اشتاین برك» ساخته بودم شباهت ندارید ».

اخیرا « دیلون ریبلی » دبیر انستیتوی آمریکایی « اسمیت - سونیان » اشتاین برك را دعوت کرد تا بعنوان یك« هنرمند مقیم »مدت یکسال در موسسه نامبرده کار کند . لازم است یادآوری شود که قبل از او هیچ هنرمندی بدریافت چنین دعوتی از « اسمیت سونیان» نایل نشده و مدعوین منحصرا از دانشمندان و یا مورخین بزرك معاصر بوده‌اند .

احساسات دوستانه اشتاین برك - نسبت به فرانسه بالو اعطاء کرد .

در مراسمی که هنگام اعطاء این نشان در پاریس برگزار شد ، پروفسور «دواردمورووسر» دانشمند بزرك فرانسوی « اشتاین برك » را بعنوان هنرمندی که آثارش آمیخته‌ای از تعقل و درك وطنزاست مورد تجلیل شایسته‌ای قرار داد.

مطبوعات جهان

علاوه بر این دولت فرانسه نیز نشان ارزنده «شوالیه هنر وادبیات» را بعنوان ابراز حقشناسی از

هنر امروز

در آنسوی مرزها

● کالج هنری

طبق قرار قرار دادی که بین شهرداری «کاردیف » واقع در انگلستان با یك شرکت پیمانکار بسته شده تاسیسات کالج هنری کاردیف در - «هوارد گاردن » با صرف هزینه‌ای بالغ بر(۲۴۵۶۰۰) لیره استرلینك توسعه خواهد یافت .

علاوه بر این بوجود آوردن استودیو های اصلی برای عکاسی و تجهیزات عمومی باضافه یك موزه نیز ضمن پروژه‌ای که انتظار می رود ظرف ۱۸ ماه آینده تکمیل شود مورد پیش بینی قرار گرفته است .

نمایشگاه جواهرات

این دختر ۱۸ ساله ، انگلیسی الیزابت مورل نام دارد و مسئول یکی از نمایشگاه هائی است که برای جواهرات در استرالیا معمول میگردد .

پدر وی که مدیر عامل این نمایشگاه است دختر خود را با حرفه جواهر سازی آشنا ساخته است . در عکس وی یکی از - جواهرات گرانقیمت این نمایشگاه را بدست دارد که قرار است در نمایشگاه مزبور بمعرض تماشا گذارده شود . پرنسس مارگارت و دیگر اعضای خانواده سلطنتی انگلستان از طرفداران پر و پا قرص این نمایشگاه هستند و همه ساله از نخستین کسانی هستند که از آن دیدن می کنند.

زن و شعر

لعبت والا: شعر باید صادقانه گفته شود

● آنچه از زبان یك زن گفته میشود طبعا زنانه است

● فروغ فرخزاد شعری در حد عالی و شهامتی قابل تقدیر داشت

لعبت والا شاعره پر احساس و توانای معاصر چهار شنبه گذشته سخنرانی جامعی تحت عنوان « زن و شعر » در کاخ جوانان ایراد کرد .

فرصتی پیش آمد برای گفتگوئی کوتاه با لعبت که مطلب زیر فشرده آن است .

*

- آیا به شعر زنانه معتقدید ،

لعبت والا

شعری که فقط در باره احساسات زنانه یا بهتر بگوئیم دنیای زنان سروده شده باشد ؟

- بنظر من شاعر باید صادقانه شعر بگوید ولی هر چه از زبان یك زن گفته میشود طبعا زنانه است !

- در باره فروغ و کار های او چگونه عقیده دارید ؟

- فروغ درخشانترین شاعر زن ما است و شعرش در حد عالیست او هر روز جلو تر می رفت غیر از شعرش ، شهامت قابل تقدیر داشت با مطالعه کتابهایش می بینیم که او دائما در حال پیشرفت بوده و بحد کمال رسیده است .

- آیا به شعر اجتماعی معتقدید؟

- فرد جزئی از اجتماع است . شاعر اگر صداقتی داشته باشد ، می تواند در عین سرودن شعر فردی ، شعر او شعر اجتماعی هم بحساب آید .

- در باره کار های خودتان چه نظری دارید ؟

- سیزده سال قبل وقتی اولین کتابم را چاپ کردم زنان کمتر شعر می گفتند ، اولین قدم را برداشتم ، اما اکنون پیشرفتی در کار خود نمی بینم ! مشغله زیاد وقت سرودن شعر برای من باقی نمی گذارد .و اگر شعری هم بگویم منتشر نمی کنم ؟

بهر حال کتابهائی که تاکنون از من بچاپ رسیده است عبارتنداز: رقص یادها ، گسسته و (تا وقتی که خروس می خواند) ، کتاب سوم به نثر نوشته شده است .

امشب چه خبر؟

نمایشگاه « هنر معاصر ایران » در انستیتو گوته شامل تابلو های بهمن محصص حسین زنده رودی ، سهراب سپهری ، پرویز تناولی و معصومه سیحون .

*

نمایشگاه « شیشه‌نگاری» شامل نقاشی های آنتیك از مجموعه خانم منیر فرمانفرمائیان در انستیتو فرهنگی ایتالیا .

*

نمایشگاه تصاویر وماکت های دکور شامل کار های جالب توجه « تئولاو » - دکوراتور هنرمند تالاررودکی در محل هنرکده هنر های تزئینی .

*

نمایشگاه «نقاشان معاصر» در گالری انتشاراتی « روزن»

*

نمایشگاه آثار نقاشی «جعفر زوحبخش » در گالری بروجنی .

نمایشگاه آثار نقاشی کیاندخت صاحب و توران لطیف تحت عنوان « دو دختر» در گالری سپید .

نمایش «انقلاب هیپی»

« بر رسی فیلم های ممالك خارجی» که برنامه رسمی آن در نشریه‌ای بهمین عنوان در برلن غربی انتشار یافته حاصل زحماتی است که بااشتراك مساعی عده کثیری از منتقدان سینمائی ، هنرمندان ، وتهیه کنندگان تکمیل شده است. از این جمله است آثار - بدعت آمیز نظیر« کارا آکارا» از « ژولیو برسان » -وابسته به گروه سینمایی برزیلی «نوو »و «انقلاب هیپی » از «جك اوکونل » کارگردان و تهیه کننده امریکایی

یخچال ارج

۱۵ فوت

۱۲ فوت

۹ فوت

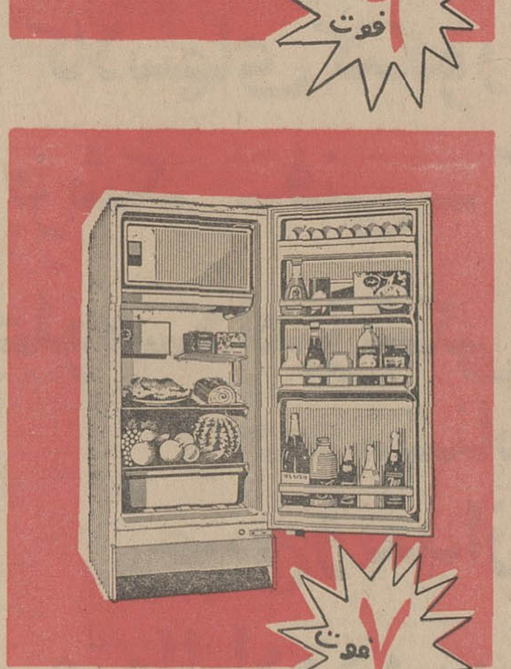

۷ فوت

• ارج ۴ مدل یخچال به ظرفیتهای ۷، ۹، ۱۲، ۱۵ فوت در رنگ های گوناگون تولید می کند.

• یخچال مدل ۶۱۵ بظرفیت ۱۵ فوت دارای دو در و سردخانه مجزا است و غذاهائی را که برای مصون ماندن از فساد به سرمای حداقل ۱۸ درجه زیر صفر نیاز دارند می توان در این سردخانه (فریزر) نگاهداری کرد.

• یخچال ارج بالاترین وجدیدترین سیستم ایروولاسیون یعنی « بلی اورتین فوم » عایق بندی شده است و بدینجهت سرما را بیش از هر یخچال دیگری در خود نگهمیدارد.

• یخچال ارج حاصل بیش از سی و یکسال تجربه و تحقیق بزرگترین سازمان تولید کننده لوازم صنعتی خانگی در کشور ماست.

روابط عمومی ارج

وقتی میوه و سبزی را نشسته میخورید - یا به شستشو با آب تنها اکتفا میکنید سلامتی شما واقعاً در معرض خطر قرار میگیرد. آب بهیچوجه قدرت مقابله با میکرب را ندارد و فقط کثافات و آلودگیهای ظاهری را پاك میکند وهمه خیلی خوب میدانیم که سبزی ومیوه ازمزرعه تا بساط فروشنده ومنزل - مراحلی را طی میکند که قدم به قدم به آلودگی آن اضافه میشود.

روکال - با خاصیت ضد میکربی شدید - درکشتن میکربهای موجود در سبزی ، میوه ، البسه و اماکن آلوده و بطور کلی هرچیزی که وجود میکرب در آن جان شما را تهدید نماید به شما یاری میدهد روکال تنها ماده ضد عفونی است که بدون رنگ بدون بو و بدون طعم میباشد.

روکال
میکرب را میکشد وشما را زنده نگهمیدارد

روکال محصول استرلینك پروداکتس امریکا در کلیه داروخانه‌ها و سوپرمارکتها موجود است

ساعت ۹/۵ بعد از ظهر روزهای سه شنبه هرهفته به سری فیلمهای هیلی بیلی‌ها - برنامه جالب تلویزیونی روکال از تلویزیون ایران (کانال ۳) حتماً توجه فرمائید

گویا

نیازمندیهای شما

تلفنهای ۳۰۱۵۳۳ و ۳۰۰۱۱

خرید و فروش اثاثیه

خرید

فرش کیهان تلفن ۷۶۳۷۷۶ - انواع قالی و قالیچه کهنه و نو مخصوصا قالی‌های سنگین قیمت را خریداریم بهتر است برای معاملات هر نوع فرش باسازمان فرش کیهان تماس بگیرید چون مشاورین ما مجانا در اختیار شما خواهند بود ۱ـ۳۰ آـ۴۱۲

فرش رضوی ۷۶۴۸۰۰
روزولت میدان۲۵ شهریور خریدار، فرشهای نوو کهنه صادراتی تحت نظر کار شناس مطلع با قیمت منصفانه می‌باشدموقع‌خرید وفروش باتلفن ۷۶۴۸۰۰ مکالمه فرمائید. ۱ـ۲۶ آـ۵۷۶۰

فروشگاه‌حاجیان‌تلفن۳۵۱۸۳۸
قالی و قالیچه کهنه و نو شمارا جهت صادرات‌در منزل‌نقدا خریدار است همچنین یخچال - تلویزیون وسایر لوازم منزل - کارکنان این فروشگاه باوسیله مجهزی که در اختیار دارند بدون وقفه در محل اجناس راعادلانه‌خریداری مینمایند

قیمت یك کلام
شرکت فرش کاشانی
مرغوبترین فرشهای ایران را با دلپذیرترین نقشها تقدیم‌میدارد.
در نمایشگاه و فروشگاه
فرش کاشانی
قیمت یك کلام است
فرشهای کهنه خریداری میشود خیابان پهلوی بین تخت‌طاووس و عباس آباد پلاك۵۳۱ تلفن۶۲۶۵۱۰ ۱ـ۲۶ اـ۳۰۵

فرش گلشن تلفنهای
۶۲۱۴۱۵ و ۶۲۱۴۲۱
انواع فرشهای نو از تمام‌شهرستان های ایران موجود میباشد و قیمت یك‌کلام در ضمن فرش نو و کهنه خریداریم . ۱ـ۲۶ آـ۴۲۲

نمایشگاه فرش تاج
تلفن ۶۸۱۳۸
قالی وقالیچه کهنه‌ونو برای‌صادرات خارج نقدا خریدار است خیابان شاه‌بین سیمتری و جمشید آباد. ۱ـ۲۶ آـ۵۸۳

فروشگاه خالقی
تلفن های ۳۰۳۰۸۰ و۳۵۲۰۹۰ فرش کهنه و نـو و یخچـال . تلویزیون و لوازم منزل شما را خریداریم . ۱ـ۳۰ آـ۵۶۱

فروشگاه ونمایشگاه آسیا
یخچال . تلویزیون . اجاق گاز و فرش عادلانه خریداریم . شاه چهار راه پیروز تلفن ۶۱۲۸۳۲ ۱ـ۲۶ آـ۵۶۷

فروشگاه کالای مرکزی
تلفن ۶۵۰۵۷
خریدار یخچال . تلویزیون . فرش اجاق گازو سایر لوازم منزل ۱ـ۲۶ آـ۵۹۱

فروشگاه نیك تلفن۷۵۷۵۰۴۶
منصف‌ترین خریدار قالی قالیچه کهنه وسایر لوازم منزل . ۱ـ۲۶ آـ۶۲۲

فروشگاه ماه تلفن۳۵۱۵۷۰
یخچال نفتی و کلیه لوازم خانگی شما را نقدا خریداریم ۱ـ۱۰ آـ۶۰۸

فروشگاه آرمان تلفن۶۹۶۲۳
بهترین خریدار تلویزیون فرش چراغ گاز و هرنوع یخچال نفتی ۱ـ۲۵ آـ۵۹۰

فرش شایان تلفن ۶۱۳۳۸۱
انواع قالی نوو کهنه در محل نقدا بقیمت عادلانه خریدار است . ۱ـ۲۶ آـ۵۲۹

فروشگاه سعید ـ سرچشمه
خریدار اثاث خانگی ، فرشهای سنگین قیمت ۳۳۸۶۶۷و ۲۳۳۷۶ ۱ـ۲۶ آـ۱۸۴

فروشگاه آریا ۴۹۳۹۳
بهترین خریدار یخچال برقی‌و نفتی فرش ـ تلویزیون خیابان شاه ۱ـ۱۵ آـ۵۶۲

فروشگاه صفا تلفن ۳۵۲۸۷۶
کلیه لوازم منزل شما را دراسرع وقت‌بااطلاع تلفنی در محل نقدا - عادلانه خریداریم . ۱ـ۲۶ آـ۶۴۴

فروش ملك تلفن ۷۶۴۶۱۷
فرش کهنه نقدا خریداریم
فرش‌های نوموجود است فرش ملك خیابان باغ صبا مقابل ملك تلفن ۷۶۴۶۱۷ ۱ـ۲۶ آـ۶۴۵

فروش

مزایده
سفارت کبرای ایالات متحده آمریکا در تهران اثاثیه منزل و اداری از طریق مزایده بفروش می رساند :
اثاثیه را میتوان روز های ۲۷، ۲۸ ،۲۹ خرداد ماه ۱۳۴۷ بین ساعات ۸ الی ۴ بعد از ظهر در محوطه گاراژ سفارت کبری واقع در خیابان تخت جمشید رویت‌نمود. ۱ـ۲ آـ۸۶۱۱

مناسبت مراجعت به آمریکا
پیانو (کتابی ،استیل فرانسوی) پاراوان چینی قدیم ، دوربین‌عکاسی و فیلم برداری با لوازم مربوطه ، دستگاه ضبط صوت- صندلیهای راحتی ـ فرش آمریکائی و غیره بفروش میرسد . از ساعت ۲ بعد از ظهر بشماره ۸۸۱۲۵۰ رجوع نمائید . ۱ـ۳ آـ۸۶۴۵

تعمیرات

تعمیرگاه تلویزیون الکترون
تلفن ۷۶۳۶۸۲
آماده برای نصب کنورتور جهت فرستنده دولتی و آموزش وپرورش روی هر نوع تلویزیون و تعمیر تلویزیون آر،سی،آ، شاوب‌لورنس تلفونکن ، سیرا ،فیلیپس وسایر مارکها باسرویس مجهز سیار در منازل بویژه شمیرانات

شرکت سهامی رادیو
تلویزیون ایران
جهت نصب کنورتورو‌تعمیر تلویزیون های .R.T.A.—R.C.A که تحت نظر متخصصین کارآزموده انجام‌میگیرد وبه‌تعمیرگاه خودتان شماره های ۹۰۳۱۹ و ۹۰۳۲۰ و ۹۰۳۲۱ مراجعه نمائید .

سرویس تلویزیون‌گارانتی
تعمیر تلویزیونهای سیبرا.R.C.A ادا جنرال الکتریك تلفونکن ونصب کنورتور در تمام نقاط تهران بویژه شمیرانات تلفن ۶۲۸۳۷۱ ۱ـ۲۶ آـ۴۵۱

نصب کنورتور
تعمیر انواع تلویزیون ، رادیو گرام در منزل شما فقط بایك‌تلفن
تلفن ۶۱۳۷۶۰

تلویزیون سرویس .R.C.A
آماده تعمیر انواع تلویزیون و نصب کنورتور میباشد تلفن۴۸۵۳۳ ۱ـ۲۶ آـ۵۱۳

سرویس .R.C.A ویکتور
آماده تعمیرانواع تلویزیون۶۴۳۴۸ ۱ـ۳۰ آـ۵۹۷

شرکت ایران تکنیك
یگانه تعمیرگاه مجهز تلویزیون تلفن ۶۹۵۱۴ و ۴۲۷۳۳ ۱ـ۳۰ آـ۵۵۹

تعمیرگاه فریجیدر تلفن ۷۳۳۳۶ ۱ـ۲۶ آـ۴۳۳

کارخانه رنك‌کاری ثابت
نسوز مخصوص بخاریها و کلیه اشیاء تهران‌پشت اداره دخانیات اول سالارداخل‌پلاك۵ تلفن۹۵۲۷۸۴ ۱ـ۸ آـ۶۰۳

کولر

کارگاه فنی طاهری
نصب و تعمیر کولر و کانال کشی ساختمان با تضمین تلفن ۷۶۵۲۶۴ ۱ـ۱۵ آـ۵۵۸

نصب وتعمیر کولر
آبی و گازی تحت‌نظر مهندسین متخصص طبق آخرین متد تلفن ۶۱۳۸۴۱
آـ۸۵۷۱

معاملات املاک و مستغلات و اتومبیل

فروش

ویلا ـ مستغلات ـ زمین
۱ـ ویلای مدرن شخصی ساز ۱۰۰۰ الی ۵۰۰۰متری مشجر منطقه شمیرانات
۲ـ مستغلات مهندسی بامستاجر خارجی
۳ـ زمین تجارتی وساختمانی‌در شمال شهرو شمیرانات‌تلفن۶۰۰۰۰ ۱ـ۱۳ اـ۵۵۶

مستغلات نوساز
با ۴ هزار تومان اجاره شاهرضا پیچ شمیران بعلت مسافرت ارزان ۳۰۰ هزار تومان تلفن ۳۳۲۹۷۱ ۱ـ۵ اـ۶۲۶

در تهران شرق
خانه‌های ویلائی مدرن و مجهز آماده فروش ۷۸۹۷۲ و ۷۸۹۷۳ ۱ـ۲۰ آـ۶۳۷

عکاسخانه‌ای باتمام
وسائل بفروش‌میرسد تلفن۹۵۱۶۵۹ ۱ـ۳ ۱ـ۸۴۹۳

زمین فروشی تخت جمشید
۴۸۵متر ۳۳۹۷۸۴ بنگاه کوشان ۱ـ۲ ۱ـ۱۶۰۵۴

در بهترین نقطه فرح
جنوبی مستغلات نوساز
۳طبقه هرطبقه شامل۴ اطاق باللوازم ۳۰۰متر ۶۰۰ متر بنا نقد و معاوضه ۳۳۲۹۷۱ و ۳۳۱۸۵۳ ۱ـ۳ آـ۶۰۶

خانه ۲۲۰ متری دو نبش بقیمت زمین ۷۶۱۱۱۷ دکتر مطهری۲تا۶ ۱ـ۲ آـ۸۶۳۵

فرصت عالی
خانه‌ای بمساحت ۶۰ متر مربع نو ساز ۴ اطاق آب و برق وتلفن مبلغ۳۵ هزار تومان تلفن۷۵۹۵۴۱ ۱ـ۳ آـ۸۵۳۱

مستغل فروشی شمال شهر
مشتمل بر هشت باب مغازه‌شش دستگاه آپارتمان سه اطاقه وچهار اطاقه که همگی ماهیانه سه هزارو ششصد تومان در اجاره میباشد. سیصد و هفتاد هزار تومان برای فروش قیمت گذاری شده ۳۳۹۷۸۴ بنگاه کوشان آـ۱۶۳۲۸

سه خانه خیلی ارزان
اولی بمساحت ۲۵۲ متر شامل ۷ اطاق و آب و برق و گاراژ‌ـحمام گرم بضمیمه سه مغازه واقع در خیابان شعاع‌السلطنه مقطوعایکصد وپانزده هزار تومان . دومی‌مساحت ۳۳۰ متر شامل ۹ اطاق آب وبرق واقع در خیابان امیریه کوچه حجازی بمبلغ شصت و شش‌هزار تومان و سومی تقریبا ۱۲۰ متر شامل چهار اطاق آب و برق واقع در خیابان حق شناس بیست هزار تومان فروخته میشود وسیله تلفن ۵۰۴۳۵ عصر ها باسر گردبنی‌صدر مذاکره شود . آـ۸۵۴۵

فروشی سه طبقه مجزا
۲۷۰ متر هرطبقه پنج‌اطاق‌نزدیك پهلوی ۳۳۹۷۸۴
بنگاه کوشان
۱ـ۲ ۱ـ۱۶۰۵۶

محل مرغداری فروشی
کیلو متر ۳۰ تهران کرج۷۷۰۲۸۷ ۱ـ۱۰ آـ۶۳۶

خریداری میشود

بورس اراضی جنت‌آباد
باغ‌فیض ـحاجی‌آباد- کن وهاشمی- جاده کرج تلفن ۶۱۱۷۷۱

دفترپارس خریدار زمین
و خانه های ویلائی و مستغلات در عباس آباد وشمیرانات۷۶۱۵۵۸ ۱ـ۲۶ آـ۴۵۹

اراضی‌پهلوی‌ولنجك‌زعفرانیه
فرمانیه خریداریم نراقی ۸۴۱۴۲ ۱ـ۲۶ آـ۴۶۱

اراضی پونك حسین آباد
حاجی‌آباد خریداریم امین۴۲۳۲۷ ۱ـ۲۵ آـ۴۶۰

پهلوی دره‌قشلاق‌داودیه
دروس مبارك اباد عابدی۷۷۰۴۷۷ ۱ـ۲۶ اـ۵۰۰

دفتر مسعود ۷۷۰۲۴۱
خریدار اراضی دره‌قشلاق ـداودیه- دروس- مبارك‌آباد ـ مهران ۱ـ۲۶ آـ۵۱۶

ایران بورس ۷۷۰۱۲۶
خریدار اراضی مهران مبارك‌آباد داودیه اطراف جاده قدیم‌شمیران ۱ـ۲۶ آـ۴۰۱

زمینهای فلقلی و کیشا
خریداریم دفتر امیری ۶۳۱۵۲۴

بورس اراضی جنت آباد
حسن آباد باغ فیض‌پونك کاظم‌آباد سازمان برنامه خریداریم۹۵۲۷۱۰ ۱ـ۲۰ آـ۴۹۲

دفتر براتی شمیران
خیابان پهلوی باغ فردوس۸۵۲۵۷۵ ۱ـ۲۶ اـ۳۷۷

اراضی یوسف آباد
خریداریم دفتر سلامت ۶۲۰۷۹۳ ۱ـ۲۶ آـ۵۵۳

اراضی طرشت باغ فیض
جنت آباد دفتر ۲۴ اسفند۴۸۴۶۳ ۱ـ۱۵ اـ۴۲۶

قبل از خرید و فروش
اراضی تهرانسر باتلفن ۶۰۹۶۱ داخلی ۴۵مشاوره نمائید نشانی تهرانسر جنب مغازه ها بورس‌املاك تهرانسر و حومه . ۱ـ۱۰ آـ۶۳۲

دفتر دادوستد ۷۵۶۰۹۹
خریدو فروش‌خانه زمین مستغلات ۱ـ۲۴ اـ۶۱۹

اراضی‌جنت‌آباد و هاشمی
باغ‌فیض ،خرگوش‌دره، حاجی‌اباد وجاده کرج ۹۴۰۶۹ ۱ـ۱۵ اـ۵۳۶

عباس آباد جنت آباد
خریداریم تهران‌سیتی ۷۵۴۸۵ ۱ـ۲۴ آـ۶۳۸

اجاره داده میشود

یك آپارتمان طبقه دوم
نوساز مدرن ۵اطاقه یوسف‌آباد خیابان یوسفی اجاره داده می‌شود تلفنهای ۷۶۱۵۵۸ و ۶۲۴۳۳۷ ۱ـ۴ ۱ـ۶۱۷

اجاره
چند دستگاه آپارتمان نوساز ۷ اطاقه کامل با شوفاژ و کولر برای محل کار و دفاتر شرکت ها اجاره داده میشود تلفن ۴۷۳۷۱ خیابان پهلوی خیابان زردشت شماره ۸۸ ۱ـ۳ آـ۱۵۹۷۰

یك دستگاه آپارتمان
در بهترین نقطه خیابان تخت‌جمشید فوق‌العاده مدرن هر طبقه دارای ۵ اطاق و یك سالن بزرك قابل تقسیم و دو هال با بهترین تهویه مطبوع‌و دو دستگاه مدرن ترین آسانسور . هر طبقه دو شماره تلفن مستقیم کف اطاق ها پارکت و دارای پارکینك مستقل‌و مشخصات فوق‌العاده‌همچنین یك نیم آپارتمان با مشخصات فوق برای‌اجاره‌موجوداست تلفن۶۵۵۹۸ـ ۶۱۳۱۴۰ ۱ـ۳ آـ۱۶۰۶۲

بخارجیان اجار ه‌میدهیم
درشهر و شمیرانات ویلاهای‌مدرن درصورت پسند مستاجر برای آماده شدن تایکماه مهلت امکان‌پذیر است بتلفن های ۶۱۲۹۶۴و۴۹۷۱۳ تماس بگیرید . ۱ـ۲۶ آـ۳۴۸

یك باب مغازه ۶ دستگاه
آپارتمان مجهز به شوفاژ وتهویه و آسانسور دارای چهار اطاق‌ویك هال واقع در چهار راه شاه بعد از سینما آسیا باجاره داده میشود . طالبین به تلفن ۴۲۳۳۰ مراجعه فرمایند . ۱ـ۴ آـ۸۲۵۳

اجاره میشود

موسسه امور خارجیان
منازل شمارا بخارجیان اجاره میدهد تخت جمشید ۵۰۳ تلفن ۷۱۷۸۲ آـ۵۷۵ آـ۲۶

اجاره بخارجیان تلفن ۴۲۳۸۴ ۱ـ۲۶ آـ۵۲۷

تلفن ۴۰۰۰۰ و ۶۰۰۰۰
مخصوص اجاره منازل بخارجیان ۱ـ۲۶ آـ۵۷۷

ساختمانی واقع‌درشمال‌شهر
که دارای در حدود چهل اطاق‌و کلیه وسائل و پارکینك بوده‌باشد مورد نیاز است لطفا باصندوق‌پستی شماره ۲۱۴ مکاتبه نمایند . ۱ـ۳ آـ۷۹۸۵

مورد نیاز برای اجاره
یکدستگاه آپارتمان ۴ تا ۵ اطاقه با تلفن مستقل در طبقه اول یا دوم ساختمانی که در خیابان‌های اصلی شمال شهر واقع باشد برای محل کار مورد نیاز است‌دارندگان لطفا باتلفن ۶۶۷۳۷ مذاکره‌فرمایند

واگذار میشود

سالن آرایش زنانه ومردانه
مجهز بتمام وسائل در بهترین‌نقطه تهران بقیمت مناسب به علت مسافرت واگذارمیشودتلفن۶۶۱۸۰ ۱ـ۶ آـ۶۲۹

«مغازه‌هائی بامحل فوق‌العاده‌یعنی در خیابان تخت‌جمشید در یکی از مهمترین‌ساختمانها بابعاد ۲۰ × ۵ و ۲۰ × ۴ مترنوساز بابهترین تهویه مطبوع‌واگذارمیشودتلفن۶۱۳۱۴۰ـ ۶۵۵۹۸». ۱ـ۱۶۰۶۴ آـ۱۶۰۶۶

مطب دندانپزشکی
درتخت‌جمشید فروشی تلفن۶۸۳۲۴ ۱ـ۲ ۱ـ۸۴۲۹

فروش اتومبیل

فولکس ۵۷ تلفن ۷۸۸۱۷ ۱ـ۳ آـ۷۲۵۹

«یکدستگاه اتومبیل ولوی
۶۶ تمیز - بدون واسطه‌بفروش میرسد .خواستاران‌باتلفن۶۱۱۳۰۱ آقای اظهاری تماس بگیرند. ۱ـ۲ آـ۱۶۱۷۴

یکدستگاه اتومبیل بنز ۱۹۰
مدل ۶۵ مرتب بعلت مسافرت به فروش میرسد تلفن ۶۲۴۸۱۳ ۱ـ۳ آـ۱۵۶۹۸

انواع فولکس‌واگنهای نورا
از شرکت سهامی عباد خیابان امیرکبیر خیابان ملت تلفن های ۳۰۴۱۸۱و ۳۰۴۴۷۲ خریداری نمائید . ۱ـ۲۶ آـ۶۴۶

اپل رکورد ۶۷ بفروش
میرسد تلفن ۴۰۳۰۲ آـ۸۵۸۹

دو دستگاه فولکس‌استیشن
مدلهای ۵۷ و۶۱ بفروش مـی رسد از ظهر تا ۳ بعد از ظهر تلفن ۴۶۲۷۶ آـ۸۶۳۳

کرایه

اتولوکس
اتومبیل های تشریفاتی باراننده برای داخل و خارج تهران میدان فردوسی ۴۴۶۰۵و ۶۱۱۲۷۰ ۱ـ۲۶ اـ۵۴۸

برای ساختمان شما

نقاشی ساختمانی جانفدا
فوری ارزان باقساط ۷۸۱۹۷۷ ۱ـ۳۰ اـ۴۲۱

رفع گرفتگی لوله ساختمان
در ۲ دقیقه سازمان تراکم
تلفن ۸۸۱۶۸۱

کلیه کارهای تعمیرات
ونوسازی ساختمان‌بطور نقد واقساط انجام میشود تلفن ۳۳۱۸۶۹ ۱ـ۲۶ اـ۳۶۸

لوله بازکنی فاضل آب
بهشت کلنگها
تلفن ۷۶۳۲۸۶

توجه
زیبائی ساختمان شما هنگامی جلوه گری خواهد نمود که توسط استادان مبرز شرکت ما ترنك رنك‌آمیزی‌شود تلفن ۴۹۳۷۳ ۱ـ۲۶ آـ۱۵۹۰۴

رفع گرفتگی برنوع لوله ساختمانی
بادستگاه تراکم هوا- تلفن ۷۸۷۲۷

کارخانه سنك تابناك
برای تحویل انواع سنك‌تزئینی ساختمانی حاضرو نصب را نیزقبول مینماید تلفن ۷۷۰۹۲۱ ۱ـ۱۰ آـ۶۱۵

صاحب‌امتیازو مدیر مسئول
عباس مسعودی
خیابان خیام ایران چاپ
چاپخانه اطلاعات تلفن۳۰۳۹۶۵
تلفنخانه ۳۰۰۱۱ تا ۳۰۰۱۹

نمایشگاههای مبل

پیراهن مبل ۳۳۹۵۰۵
تعویض پارچه‌مبل ۳۳۹۵۰۵
پرده دوزی شهرزاد ۳۳۹۵۰۵
پرده‌دوزی ارجمند ۳۷۳۷۰
۱ـ۲۶ اـ۴۲۸

سازمانهای فنی و فرهنگی

فقط ۵ نفر دیگر
برای کلاسهای رادیو تلویزیون ترانزیستوری . نقشه کشی برق و فشار قوی که از اول تیر ماه‌صبح وعصر تشکیل میشود می‌پذیریم کار وآموزش تلفن ۴۹۴۹۴ ۱ـ۱۰ آـ۶۰۰

مکتب‌انگلیسی‌نژاد
انگلیسی فرانسه شورت هند کنتراتی سه ماهه توسط بانوان‌خارجی ماشین نویسی مجانی پهلوی مقابل کاخ مرمر تلفن ۴۷۱۴۱و۴۲۰۸۶

کلاسهای زبان انگلیسی
کاوسی برومند
مجهز به لابراتوار زبان و دبیران مجرب امریکائی تلفن های۴۰۰۸۲ و۴۴۶۱۲ ۱ـ۱۰ اـ۶۲۸

کودکستان مهرمادر
واقع در شمیران ـ خیابان‌پسیان کوچه اسدبا محیط مشجرتجهیزات کامل ـ استخر شنا مربیان‌ایرانی وخارجی برای دوره تابستانی از۱۵ خرداد ثبت‌نام مینماید تلفن۸۵۵۹۶ ۱ـ۸ آـ۶۴۱

اطلاعیه گروه فرهنگی
بنیادنو
کودکستان و دبستان بنیادنو برای سال تحصیلی اینده ثبت نام میکند ضمنا کلاس های تابستانی شامل نقاشی زبان ، شنا برای کودکان۴ تا۱۲ ساله دایرمیباشدساعات ثبت نام ۹ تا ۱۲ صبح و ۵تا ۷ بعداز ظهر نشانی ، خیابان آناتول فرانس نبش ایتالیا تلفن ۴۳۸۵۵ .

از ۸ صبح تا ۹ شب
و باسی تومان شهریه
ماشین‌نویسی فارسی و انگلیسی‌را در کلاسهای مجهز و تحت نظر استادان مجرب‌کار و آموزش فرا گیرید تلفن ۴۹۴۹۴ ۱ـ۲۰ آـ۴۷۶

موسسه فرهنگی
سعادت ایران
کلاسهای تابستانی خود را زیر نظر دبیران مجرب شروع مینماید سیدخندان تلفن ۷۷۲۹۹۰ ۱ـ۵ آـ۶۱۲

برای استخدام فوری
در آموزشگاه فائز ماشین‌نویسی رابامتد جدید بیاموزید شاه‌آباد ـ اول اکباتان تلفن ۳۳۵۷۵۷ ۱ـ۱۳ آـ۶۰۷

با ۵۰۰ ریال
ماشین‌نویسی فارسی و لاتین را بیاموزید میدان رشدیه ماشین ـ نویسی رشدیه ۹۵۰۳۰۲ ۱ـ۳ آـ۶۱۸

کلاس تعمیرات رادیو
تلویزیون مخصوص
فرهنگیان
از روز اول تیرماه همه ساله تشکیل میگردد قبلا ثبت‌نام نمائید کانون‌فنی بهروزنو- مخبرالدوله‌اول شاه‌آبادجنب سپهسالار ساختمان ده‌طبقه تلفن ۳۳۳۱۰۰ـ ۳۳۵۹۹۳ ۱ـ۴ آـ۶۰۴

تدریس خصوصی

تدریس خصوصی توسط
دبیران مجرب وخارجی
ریاضیات و ادبیات زبان انگلیسی و مکالمه، آلمانی توسط خانم خارجی بعداز ظهر هاتلفن۹۵۱۸۲۷ ۱ـ۳ آـ۶۳۲

فقط با ۴۰۰ تومان
انگلیسی کنتراتی توسط بانوی انگلیسی‌خیابان‌پهلوی تلفن۴۲۰۸۶ ۱ـ۲۶ آـ۳۸۷
۱ـ۱۳ آـ۳۳۹

ماهی سی تومان
زبان انگلیسی و آلمانی بطور خصوصی تلفن ۴۹۴۹۴و ۶۱۳۷۶۰ ۱ـ۲۰ آـ۵۰۸

زبان ادبیات دانشجو ۲۷۲۲۳ ۱ـ۳ آـ۸۶۱۳

تدریس خصوصی تلفن ۷۹۹۶۸ سیکل اول ۱ـ۲ آـ۸۵۸۷

برنامه سینماها

● **انفجارعشق** ـ رنگی- دین‌مارتین- استلا استیونس گلدیس (۶۲۸۷۱۳) ۳ـ ۵ـ ۷ـ۳۰ر۹ بزبان اصلی

● **برای پیروزی** ـ رنگی- سینه‌راما- هنری فاندا آتلانتیك (۶۲۷۱۷۱) ۱۱ـ ۳ـ ۱۵ر۶ ـ۳۰ر۹

● **بسترهای‌جداگانه** ـ فروزان- ایرج قادری پلازا (۴۴۲۵۵) ۱۱ـ ۳ـ۵ ـ۱۵ر۷ ـ۳۰ر۹ پانوراما (۷۹۳۵۷۰) ۱۱ـ ۳۰ر۱ ـ۴ـ۳۰ر۶ـ۹

● **توپهای‌ناوارون** ـ رنگی ـ آنتونی کوئین ـ گریگوری‌پك، ماژستیك (۶۸۴۶۱) ۱۱ـ ۳۰ر۳ـ ۳۰ر۶ـ ۳۰ر۹

● **توپهای‌سن‌سباستیان‌**ـ رنگی- ۷۰میلیمتری- آنتونی کوئین گلدن‌سیتی (۶۱۳۲۶۹) ۱۱ـ ۳۰ر۲ـ ۵ـ ۳۰ر۷ـ ۱۰

● **ترن** ـ برت‌لنکستر تخت‌جمشید (۴۳۵۵۰) ۱۱ ـ۳ ـ۵ ـ۷ـ۹

● **حدس بزن چه‌کسی برای شام می‌آید** ـ رنگی ـ پارامونت (۴۸۳۲۱) ۱۵ر۱۱ ـ۳۰ر۳ ـ۳۰ر۵ـ ۳۰ر۷ ـ۴۵ر۹

● **حماسه غرب** ـ رنگی- روری‌کالهون- رودکامرون متروپل (۳۳۹۴۱۰) ۳۰ر۱۰ـ ۳۰ر۲ ـ۳۰ر۴ـ ۳۰ر۶ـ ۳۰ر۸ حافظ (۳۳۴۰۷۴) ۱۰ ـ۱۲ ـ۲ ـ۴ ـ۶ ـ۸ تراس نیاگارا ۳۰ر۷ ۳۰ر۹

● **خشم واسلحه** ـ سینماسکوپ ـ رنگی- رابرت وود سعدی (۳۳۶۴۶۸) سهیلا (۳۳۶۴۲۴) ۳۰ر۱۰ ـ۳۰ر۲ ـ۳۰ر۴ ـ ۳۰ر۶ـ۳۰ر۸ رویال (۴۹۷۸۵) آسیا (۴۲۹۰۹) ۱۵ر۱۱ـ ۱۵ر۳ـ ۱۵ر۵ ـ۱۵ر۷ـ۱۵ر۹ـ

● **۱۲ مرد خبیث** ـ پاناویژن ـ رنگی- لی‌ماروین آستارا (۸۴۰۲۲) ۱۰ـ ۱۵ر۳ـ ۶ـ ۴۵ر۸ تاج (۳۳۳۰۶۴) ۳۰ر۱۰ ـ۳۰ر۱ـ ۱۵ر۴ـ ۷ـ ۴۵ر۹

● **دکتردولیتل**- رنگی-رکس‌هریسون- سامانتاایگار دیاموند (۶۲۸۴۰۰) ۱۱ـ ۳ـ ۱۵ر۵ـ ۳۰ر۷ـ ۴۵ر۹

● **ستیزباسلحه** ـ رنگی ـگلن‌فورد آریا (۳۳۹۸۸۴) ۹ـ ۱۱ـ ۱ـ ۳ـ ۵ـ ۷ـ ۹ فردوسی (۳۳۵۷۸۴) ۳۰ر۱۰ـ ۳۰ر۲ـ ۳۰ر۴ـ ۳۰ر۶ـ ۳۰ر۸

* **قهرمان سرزمین طلا** ـ رنگی ـ سوزان پله‌شت ـ درایوین (۷۸۱۷۹۵) ۳۰ر۷ ـ۳۰ر۹

● **عملیات آقاموشه** ـ رنگی- تام ـ جری سینه‌موند (۴۸۳۲۲) ۱۱ـ ۳ـ ۵ـ ۷ـ ۹

● **کارینه** ـ سینماسکوپ ـ رنگی- بزبان ارمنی ایفل (۴۵۳۷۷) ۳۰ر۱۰ ۳۰ر۳ـ ۴۵ر۵ـ ۸ـ۱۵ر۱۰

● **کلاهبردار**- رنگی- جرج سی‌اسکات- سولاین سانترال (۴۸۶۸۶) ۱۱ـ ۳ـ ۵ـ ۷ـ۱۵ر۹ امپایر (۶۲۳۹۴۲)۱۵ر۱۱ ۳۰ر۳ ـ۳۰ر۵ـ ۳۰ر۷ـ ۴۵ر۹

● **گروهان‌آتش** ـ رنگی- تام ترایوان- سنتابرگر مولن‌روژ (۷۲۹۲۹) ۱۱ـ ۳۰ر۳ـ ۳۰ر۵ـ ۳۰ر۷ ـ۳۰ر۹ دیانا (۴۷۳۶۵) ۱۱ـ۲ ـ۴ ـ۶ ـ۸ ـ۱۰ مهتاب (۴۷۷۷۷) ۳۰ر۱۰ ۳ـ ۵ ـ ۷ـ ۹ کریستال (۳۳۷۶۷۵) ۳۰ر۱۰ ـ ۳۰ر۲ ـ ۳۰ر۴ ۳۰ر۶ـ ۳۰ر۸ اسکار (۹۵۰۸۹۸) ۱۰ ـ۳۰ر۲ ـ۳۰ر۴ ـ۳۰ر۶ ۳۰ر۸ برلیان (۳۳۳۵۳۰) ۱۰ـ۱۲ـ۲ـ۴ـ۶ ـ۸ زهره (۳۰۴۸۰۸) ۳۰ر۹ـ ۱۱ر۰ـ ۳۰ر۱ـ ۳۰ر۳ـ ۳۰ر۵ـ ۳۰ر۷

● **لایم لایت**- چارلی‌چاپلین تراس دیانا ـ۷و نیم بعداز ظهر

● **گرداب‌گناه** ـ بهروز وثوقی- پوری بنائی- مینا اونیورسال (۶۶۹۵۳) پاسیفیك (۷۳۳۱۱) ۱۱ـ ۳ـ۵ـ۱۵ر۷ـ۱۵ر۹ تراس اونیورسال ۳۰ر۷ـ۱۰ ایران (۳۳۶۳۵۴) تهران (۳۳۸۱۶۵) مونت‌کارلو (۷۹۷۴۱) نپتون (۷۶۰۱۳۶) پاسارگاد (۷۹۲۷۸۲) ۳۰ر۱۰ـ ۳۰ر۲ـ ۳۰ر۴ـ ۳۰ر۶ـ ۳۰ر۸ الوند (۵۵۵۳۸) لیدو (۷۹۱۲۸۲) ژاله (۳۰۴۱۲۰) ۱۰ـ ۱۲ـ ۲ـ ۴ـ۶ـ۸

● **مبارزه سری‌هری‌فریك** ـ رنگی- پل‌نیومن- کاپری (۴۸۴۰۱) ۱۱ـ ۳ـ ۵ـ۷ ـ۱۵ر۹ اروپا (۳۰۳۱۷۹) ۳۰ر۱۰ـ ۳۰ر۲ـ ۳۰ر۴ـ ۳۰ر۶ـ ۳۰ر۸ریولی(۷۵۷۷۷۷)پولیدور (۶۴۵۸۵) ۱۵ر۱۱ ـ۳۰ر۳ـ ۳۰ر۵ـ ۳۰ر۷ـ ۳۰ر۹ کیهان (۹۲۳۶۰) ۱۵ر۱۰ـ ۱۵ر۲ ـ۱۵ر۴ـ ۱۵ر۶ـ ۱۵ر۸

● **هتل** ـ رنگی ـ رودتیلور ـ کاترین‌اسپاك ادئون (۳۳۸۱۱۸) ۳۰ر۱۰ـ ۲ـ ۱۵ر۴ ـ۳۰ر۶ ۴۵ر۸ رادیوسیتی (۴۳۳۲۰) ۱۵ر۱۱ـ ۳ـ ۱۵ر۵ـ ۳۰ر۷ ـ۴۵ر۹ ب.ب (۶۹۶۴۱) ۴۵ر۱۰ـ ۳۰ر۱ ـ۴۵ر۳ـ ۶ـ۱۵ر۸ ـ۳۰ر۱۰ نیاگارا (۶۵۳۰۷) ۱۵ر۱۱ـ ۴۵ر۲ـ ۵ـ ۱۵ر۷ـ۳۰ر۹

● **وقتیکه غنچه‌ای شکفته می‌شود** ـ رنگی- ششی‌کاپور- رکس (۳۳۵۲۹۳) همای (۶۹۶۶۴) المپیا (۹۱۷۹۶) سیلوانا (۳۳۳۷۷۷) ۳۰ر۱۰ـ ۱ـ ۳۰ر۳ـ۶ـ ۳۰ر۸ تیسفون (۹۳۸۸۲) پرسپولیس (۵۸۱۰۸۳) میامی (۷۴۳۲۹) ری (۲۲۵۷۸) ستاره (۵۸۷۲۱) ناتالی (۹۵۴۵۳۴) ۱۱ـ ۳۰ر۱ـ: ۳۰ر۶ـ۹

● **وسوسه‌گر**- رنگی- آلن‌دلون ـ سنتابرگر بولوار (۶۰۲۹۲) ۱۱ـ ۳ـ ۵ـ۱۵ر۷ـ۳۰ر۹

● **ماجرای ۷ دریا** ـ داراسینك ـ آمیتا نادر (۳۳۹۰۹۵) ۹ـ ۱۱ ـ۱ ـ۳ـ۵ـ۷ـ۹ دنیا (۳۳۳۸۱۲)۳۰ر۱۰ـ ۳۰ر۲ـ ۳۰ر۴ـ ۳۰ر۶ـ ۳۰ر۸ مراد (۷۳۳۸۲)۳۰ر۱۰ـ ۳۰ر۲ـ ۳۰ر۴ـ۳۰ر۶ـ ۳۰ر۸ فلور (۲۸۰۹۶) ۹ـ ۱۱ـ ۱ـ ۳ـ۵ـ۷ـ۹ شرق (۵۴۰۲۴) ۳۰ر۱۰ـ ۳۰ر۲ ـ۳۰ر۴ ـ۳۰ر۶ـ ۳۰ر۸ کارون (۹۵۱۰۶۵)۳۰ر۱۰ـ ۳۰ر۲ـ ۳۰ر۴ـ ۳۰ر۶ـ ۳۰ر۸ رامسر (۵۲۰۶۰)۱۰ـ ۱۲ـ ۲ـ ۴ـ ۶ـ ۸ جهان (۶۰۳۵۰) ۹ـ ۱۱ـ ۱ـ ۳ـ۵ـ۷ـ۹ جی (۹۱۲۰۷) ۳۰ر۱۰ـ ۳۰ر۲ـ ۳۰ر۴ ـ۳۰ر۶ ـ۳۰ر۸

● **ببررینك** ـ بیك ایمانوردی مشعل (۳۳۳۸۲۶) ۳۰ر۱۰ـ ۳۰ر۲ـ ۳۰ر۴ـ ۳۰ر۶ـ ۳۰ر۸

● **خداحافظ تهران** ـ بهروزوثوقی - پوری‌بنائی ماندانا (۷۹۹۸۲) ۳۰ر۱۰ـ ۲ـ ۱۵ر۴ـ ۳۰ر۶ـ۴۵ر۸

● **زوربای یونانی** ـ آنتونی‌کوئین کسری (۷۵۶۹۳۹)۱۱ـ ۳۰ر۲ـ ۴۵ر۴ ـ۷ ـ۳۰ر۹

● **فرمان‌گمشده** ـ نسل بی‌قانون البرز (۳۰۴۲۵۸) ۳۰ر۸ ـ۱۲ـ ۳۰ر۳ـ۷ـ۱۰

● **کنتسی از هنك‌کنك** ـ رنگی ـ مارلون‌براندو پردیس ۳۰ر۱۰ـ ۳۰ر۱۲ـ ۳۰ر۲ـ۳۰ر۴ـ ۳۰ر۶ـ۳۰ر۸

● **یوکانچو** ـ استوارت ویتمن فری (۹۵۳۳۳۶)۱ـ ۳ـ ۵ـ ۷ـ۹

کودکان را از آب نترسانید

در اولین جلسه انجمن زنان اهل قلم چه گذشت ؟

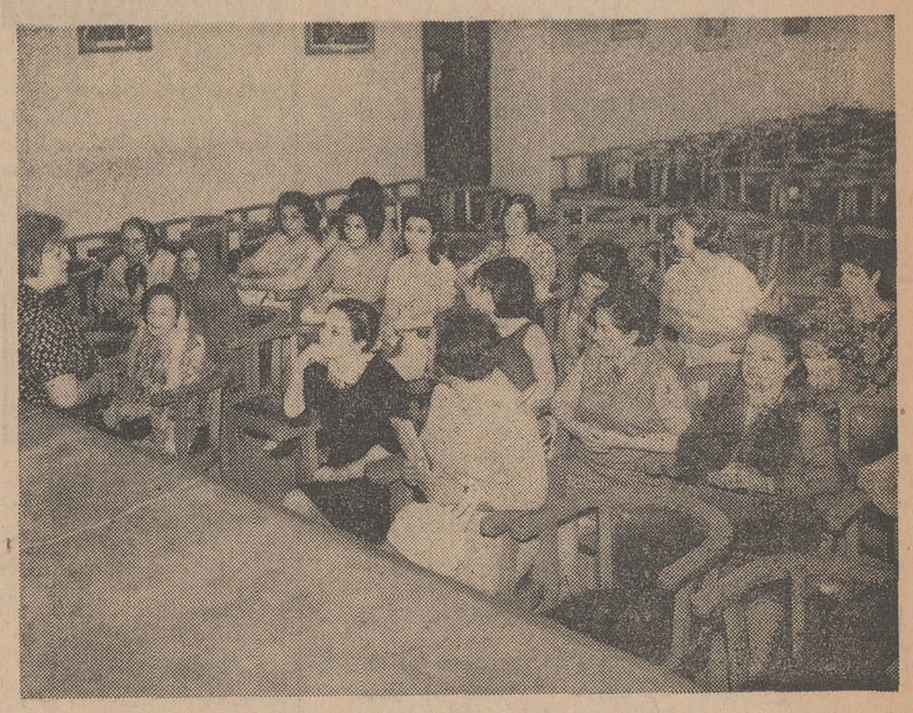

و این تصویری از جلسه دیروز انجمن زنان اهل قلم است که خانم نیر سعیدی را در حال سخنرانی نشان میدهد .

تعداد کثیری از صندلیها خالی است . هر چند جلسات اولیه است انتظار میرفت خانمهای اهل قلم با اشتیاق بیشتری از جلسات این انجمن استقبال کنند !

بعد ازظهر دیروز عده‌ای اززنان اهل قلم بدور هم جمع شدند و جلسه‌ای در سالن سخنرانی موزه ایران باستان تشکیل دادند که برای اجتماع ۴۰ نفره آنها سالن بزرگی بود!

سرآغاز فعالیت های هرگروهی معمولا گویای همبستگیها و تلاش برای آرمانهایی است که جهت دسترسی به آن جمع شده‌اند و متاسفانه جلسه روز شنبه زنان اهل قلم آنطور نبود که انتظار میرفت .

جلسه رور شنبه با گزارش کوتاه خانم سعیدی آغاز شد . نیر سعیدی شاعرو مترجمی است که درگذشته از تمام تلاشهایی که برای آزادی زنان انجام داده در بین آنها که اهل قلم هستند زنی شناخته شده است و خودش میگفت :

هدف ازاین اجتماع ، متشکل کردن خانمهای اهل قلم است که شاید بنحوی از انحاء در مجالس آقایان شرکت نمیکنند و خوب چه بهتر که زنان شاعر و یا به نثر از زنانی که اثری به نظم یا به نثر از آنها به‌چاپ رسیده است بدور هم جمع میشوند تا بایکدیگر آشنایی بیشتری پیدا کنند ودر پایان مطالبش به‌ایجاد این انجمن اظهار امیدواری کرد باین دلیل که خانمهای شاعر هم اهل ذوق هستند و چون دلشان یکی است بنابراین خوب میتوانند برای شناساندن اجتماعشان سودمند باشند .

خانم مهناز آذرنیا سخنران جوان جلسه با گردآوری مطالب وپیش کشیدن بحثی پیرامون شعر و احساس شاعر و نظریه‌ای پیرامون شعرنو درواقع باعث بحثی شد که پایان نامطلوبی داشت .

مطالبی که این دختر خانم جوان با زحمت تهیه کرده بود در حد حوصله مجلس نبود. خانمهای حاضر اکثرا علاقمند بودند بجای بحث اصولی و جالب اشعاری را که سروده بودند بخوانند ویا پیرامون فعالیت های شخصی وشخصیت های ادبی خودشان صحبت کنند .

بحث های خانم قریب و خانم لیلا کسری برای حاضرین جالب بود و بااین توضیح خانم لعبت والا که هریك از حاضرین که میل داشته باشند میتوانند داوطلب سخنرانی بشوند ناراحتیها آرام شد وخلاصه خانمها شعر هایی را که سروده بودند خواندند و مجلس را پس از یکساعت و نیم بحث پرجنجال ترك کردند .

کیسوی صد در صد طبیعی کوماچی
تنها گیسوی بهداشتی در ایران
KOMACHI HAIR
نمایشگاه گیسوی کوماچی : خیابان شاه ساختمان آلومینیوم طبقه دوم تلفن ۶۵۲۴۲ ـ ۶۱۲۱۲۵
نماینده فروش گیسوی کوماچی در تهران فروشگاه بزرك ایران. فروشگاه فردوسی ، دراك استور تخت جمشید. مغازه آرا تخت جمشید آرایشگاه الی عباس‌آباد خیابان فرح شمالی چهارراه پالیزی و نمایندگان فروش آن در شهرستان‌ها : آبادان فروشگاه ستاره ـ آبی، اصفهان ، فروشگاه نورسته ، شیراز موسسه زیبائی وکالیز ، کرمانشاه فروشگاه پروین ، رشت کادوئی درخشان ، مشهد فروشگاه ونوس ۱ـ آ ـ ۱۶۲۱۴

زنان

درخانواده های ایرانی اغلب کودکان از آب وحشت دارند از شست و شوی دست و صورت میترسند و این وظیفه مادر است که طفل را از همان روزهای نخستین به نحوه استفاده از آب آشنا کند .

در حال حاضر در اغلب خانواده‌ها نوزادانی که بدنیا می آیند تا حدودی ازاین لحاظ آماده میشوند زیرا مادران سعی دارند که هر روز طفل را حمام کرده و شستشو دهند و مطمئنا وحشتی که امروره در بین کودکان وجود دارد در آینده نزدیکی از بین بچه ها رخت برخواهد بست .

خوشبختانه بااقداماتی که درمورد حوضهای منازل بعمل آمده میزان خفگی اطفال در آب بطرز قابل ملاحظه‌ای کاهش یافته است ولی معهذا باز هم روری نیست که پزشك قانونی خصوصا در روزهای گرم تابستان برای یکی دو مورد خفگی در حوض جواز دفن صادر نکندو دلیل این موارد هم‌بسیار روشن است بعلت غفلت و سهل انگاری مادر و عدم آشنائی طفل‌به طرق استفاده از آب این وقایع بوقوع‌می پیوندد ولی اینها دلیل قاطعی برای جلو گیری از ایجاد ترس از آب در اطفال نخواهدبود در مقاله‌ای که آقای دکتر پریور برای مادران نوشته است این‌نکته مورد بررسی قرار گرفته که‌چطور کودك را از همان روزهای اول طفولیت می توان باآب و نحوه استفاده از آن آشنا کرد که مشکل ترس ازآب در سنین بالاتر در او بوجود نیاید .

*** چه وقت کودك را میتوان حمام کرد**

معمولا وقتی بعنوان آب تنی وارد آب سردی میشوید احساس‌سردی مختصری میکنید که با لرزش اولیه همراهست ولی بتدریج‌لرزش ازبین می‌رودوبدن‌باهجوم خون به سطح جلد بدفاع در مقابل‌سرمای آب می پردازد و خودرا گرم می کند ولی اگر اقامت در آب زیاد تر طول بکشد دوباره احساس لرزش تجدید میشود و این اعلام خطر مهم ترین، نشانه برای‌خروج از آبست .

درباره کودکان نیز این قانون را باید مراعات کرد.بدین معنی‌که لرزش اولیه هنگام ورود در آب رابایدنادیده گرفت ولی اگرپس از مدتی آب تنی باز کودك‌احساس سرما کرد علامت اینست که‌مراکز دفاعی بدنش بخوبی نمی توانند مقاومت کنند بنابراین باید کودك راازآب خارج کرد .

*** کودك را چه وقت آب‌تنی دهیم**

بعضی عقیده دارند که شست و شوی‌صبحانه‌قبل‌از صرف‌ناشتائی بصرفه کودك است و علاوه براین که آب باو نشاط می بخشد اشتهایش را نیز بغذا باز نرمی سازد ولی باید در نظرگرفت که همیشه این حالت عمومیت‌ندارد و بعضی از کودکان باشست‌و شوی صبحانه بسر درد مبتلا می شوند و لذا باید ازاین عمل اجتناب کنند آب تنی و شنای بعد ز غذا نیز از قدیم‌الایام نهی شده است و بخصوص اگر غذا حاوی مقدار زیاد چربی ، شوکولات وشیرینی باشد چون برای هضم احتیاج به فعالیت بیشتری در دستگاه گوارش داردخون را متوجه آن نقاط می سازد و ممکن است کم خونی و وقفه قلبی روی دهد ولی صرف مقدار کمی غذا بقسمی که معده بکلی خالی نباشد ، عیبی ندارد .

*** چه دسته از کودکان را نباید آب‌تنی داد**

کودکانی که گرفتار عوارض قلبی هستند بایداز آب‌سرد‌پرهیز نمایند چه آب تنی در آب سرد علاوه براینکه‌بعلت ایجاد حالت شوك ممکن است بقیمت جانشان تمام شود حداقل‌سبب‌سرماخوردگی شدید و عوارض ریوی می گردد. اگر کودکی باشنای در آب سرد بدنش کهیر می‌زند یاشدت‌سرخ میشود باید از آب اجتناب کند کودکانی که بگوش درد یا ورم سینوس های صورت نیز گرفتارند بهتراست از شنای در آب سرد بپرهیزند چه آب سرد عوارض آنها رازیادتر می کند و بیماریشان شدت می یابد .

● زمان مناسب

کودکانی که از بستر بیماریهای عفونی‌و یاریوی‌وقلبی‌نیز برخاسته‌اند بهتراست از آب سرد بپرهیزند تا بکلی سالم و قوی شوند .

وقت حمام‌دادن کودك بهتر است آخر شب قبل از صرف شام‌باشد تاپس از آن هم خوبتر و بااشتها ترشام بخورند و هم بهتر بخوابند.

آب سرد برای استحمام کودك زیادمتناسب نیست بهتراست‌همیشه از آب نیم گرم استفاده کرد تا سبب تحریك شدید کودك نشود ولی در کودکان بزرگتر یاآنها که استقامت بهتری‌دارند‌استحمام با آب سرد بدنیست .

بادبزن اوریانت
عالی‌ترین بادبزن سقفی

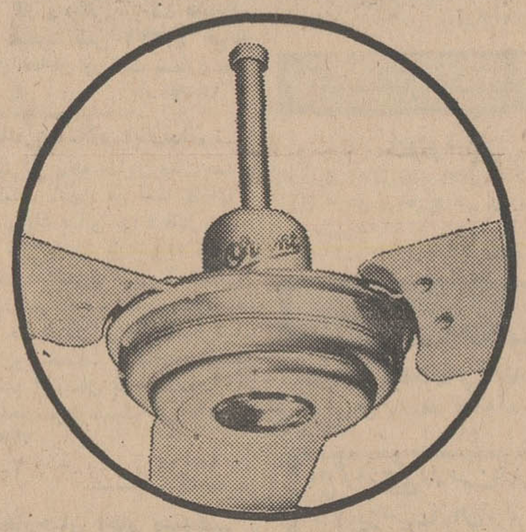

زیبا، محکم، باصرفه. با تضمین دوساله
اوریانت بی صدا کار میکند وگرم نمیشود. بادبزن اوریانت با داشتن مشخصات فنی مخصوص در تمام نقاط ایران قابل استفاده است
اوریانت جنرال ایندستریز کلکته ۴۵
نماینده انحصاری در ایران شرکت بازرگانی کاشانیان تهران ـ سرای چیت ساز
تلفن ۲۳۳۳۸-۲۲۶۶۵
Orient

بانک اعتبارات تعاونی توزیع
DISTRIBUTORS COOP CREDIT BANK
فقط ۴ روز دیگر
فرصت دارید
تا از
ده خانه مُدرن
جوائز ماهانه حساب پس انداز ؛
بانک اعتبارات تعاونی توزیع
استفاده فرمائید

نقل از روزنامه اطلاعات مورخ پنجشنبه ۱۳۴۷/۳/۹
با پرداخت فقط ۴۰ تومان ونصب یکدستگاه رگلاتور کنترل گاز برای همیشه از بروز چنین حوادث ناگوار و خانمانسوز جلوگیری خواهد شد
شرکت فنی رگلاتور کنترل گاز
نماینده انحصاری در ایران وخاورمیانه
امیرآباد شمالی شیراز شرقی تلفن ۶۲۰۲۶۹

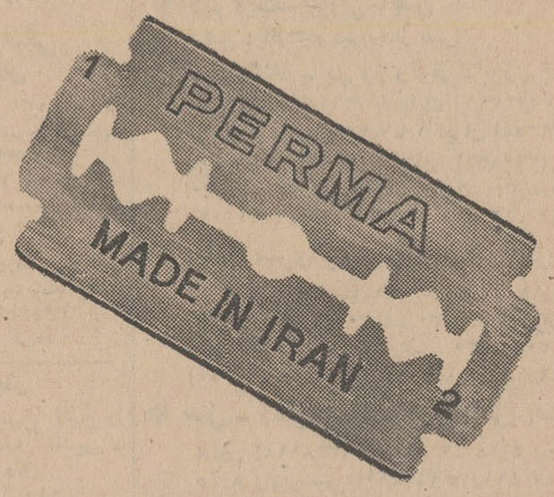

تیغ ضدّ زنگ
پرما
بهتر وارزانتر
از هر تیغ ضدّ زنگ خارجی

اقتصاد

تفسیر اقتصادی روز

لژیون خدمتگزاران بشر

دکترینی که شاهنشاه در مراسم دریافت دکترای افتخاری دانشگاه هاروارد طرح نمودند یکبار دیگر جامعه بشری را متوجه مسئولیتی که در قبال افراد بشر دارند نمود .ایجاد سازمانی بین‌المللی ، مرکب از افراد خیرخواه ـ تحت نظارت سازمان ملل متحد برای غلبه جهانی برفقر ، جهل ، بیماری ، گرسنگی و تعصبات ناصحیح ، عصاره دکترین انسانی شاهنشاه میباشد . این پیشنهاد برای دنیای ما که سخت از این مصیبتها رنج میبرد بعنوان ندای انسانی و امیدبخش طنین پرشکوهی دارد ودر عین حال برای هیاتهای حاکمه کشور های مختلف جهان آنقدر تازگی دارد که مسلما مدتی طول خواهد کشید تا بدرستی عظمت این دکترین راارزیابی کنند ونسبت به آن تصمیم بگیرند .

آنچه شاهنشاه دردانشگاه هاروارد عنوان نمودند درمقیاس ملی در مملکت ما بمرحله اجرا درآمده ونتیجه موفقیت‌آمیزی داشته است. سپاهیان دانش ، بهداشت ـ آبادانی و ترویج‌در کشور ما در حقیقت لژیون خدمتگزار ملت هستند . در زمینه بین‌المللی ، دلیلی ندارد که اجرای چنین برنامه‌ای با موفقیت همراه نباشد ، مگر اینکه فرض کنیم خودخواهیاو تعصبات بیجا مانع تشکیل چنین لژیونی شود . والا ازیک طرف نیازبه‌نیروئی جهانی‌برای از بین بردن فقر ـ بیماری ـ جهل وگرسنگی‌بصورت شدیدی وجود دارد و از طرف دیگر آنچنانکه شاهنشاه فرمودند افراد نوعدوست در تمام جهان وجود دارند . افرادی که ازرنج همنوع خود عذاب میکشند و میخواهند در حد توانائی‌منشاء اقدامات انسانی باشند کم نیستند . مساله مهم تلاقی‌دادن این عرضه و تقاضاست. تردید نیست در چهار چوب تعصبات بیجای بین‌المللی امکان تشکیل چنین لژیونی که بتواند بمنزله یك نیروی‌بین‌المللی و صرفنظر از وابستگی افراد آن به این‌یا آن کشور اقدامات نوعدوستانه را عملی کند وجود ندارد وبه همین جهت پیشنهاد شاهنشاه درردرجه اول متوجه‌از بین بردن تعصبات بیجا است . شاهنشاه دنیا را بمثابه یك جامعه بزرك درنظر میگیرند که در آن‌هرکس دو وظیفه دارد . وظیفه ملی‌و وظیفه بین‌المللی .واین خود در تاریخ افکار واندیشه های‌بشری تازگی دارد . در چهار چوب‌ملی هردولت آنچه به خیر و صلاح افراد ملت خود میداند بکار میبرد و البته چه بهتر که «رهبران جهان قدرت را وسیله‌ای سازنده برای تحقق انقلاب اجتماعی‌و اقتصادی‌بکار برند» .

در چهار چوب بین‌المللی‌فکر شاهنشاه اینست که افرادی از هر کشور ،هر طبقه ـ هر نژاد هر مذهب ـ هرجنس ـ هرسن در هروضع‌اقتصادی‌و اجتماعی فقط با داشتن وجه مشترك انسان دوستی برای خدمت به همنوعان خود درهر گوشه‌جهان بسیج شوندو سازمان‌ملل متحد نیز اداره این لژیون را بعهده بگیرد .

تردید نیست با اجرای این دکترین فقر و تنگدستی و عقب ماندگی بمقیاس زیاد از بین خواهد رفت و این عامل خود پدید آورنده‌روحیه جدیدی در بین کشورهای مختلف میباشد روحیه‌ای که صلح و دوستی‌را برجنك و دشمنی ترجیح‌خواهد داد .

روحیه‌ای که‌آبادانی وعمران را بر ویرانی و تخریب رجحان میدهد . آیا این خود کلید بسیاری از مشکلات اقتصادی و اجتماعی دنیای ما نیست ؟

دکتر حبیب چینی

هیاتهای اقتصادی

هیات اقتصادی فرانسه بتهران می‌آید

پاریس ـ خبرگزاری فرانسه ـ وزارت اقتصاد فرانسه اعلام داشت که بزودی یك هیئت اقتصادی بسرپرستی «چاپل» مدیر روابط اقتصادی خارجی فرانسه‌ازپاریس رهسپارتهران خواهد شد .

اعضای این هیئت درباره شرائطی که صادر کنندگان فرانسوی میتوانند در اجرای چهارمین برنامه‌توسعه‌اقتصادی ایران پیشنهاد کنند بامقامات ایرانی مذاکراتی بعمل‌خواهند آورد .

در ۱۱ ماه اول سال گذشته :

واردات کشور به ۷۷/۹ میلیارد ریال رسید

۲۲ر۴۸۰ در صد واردات ایران از آلمان غربی صورت گرفته است

۲۳ر۵۰ درصدواردات کشوررا ماشین‌آلات و قطعات منفصله آن تشکیل داده است

براساس آمار بازرگانی خارجی ایران که امروز انتشار یافت جمع کل واردات ایران در یازده ماه منتهی به آخر بهمن ۴۶ ازنظروزن به ۲ر۴ میلیون تن‌واز نظر ارزش به ۷۷ر۹ میلیارد ریال رسید . که ازاین‌مقدار ۴۹۰ هزار تن کالا بارزش ۱۷ر۵ میلیارد ریال بـ تنهائی از آلمان غربی واردشده است‌واین مقدار رویهم ۲۲ر۴۸ در صد کل واردات ایران را تشکیل داده‌است . در مقابل دریازده ماهه سال ۱۳۴۶ اتحاد جماهیرشوروی بزرگترین وارد کننده از ایران بدون مواد نفتی بود و حجم‌واردات شوروی ازایران‌در این مدت‌به ۷۶ر۵ هزار تن و از نظر ارزش‌به ۱۹۳۰ میلیون رسید که این مقدار رویهم ۱۶ر۱۴ در صد کل‌صادرات ایران بوده‌است .

● اقلام مهم وارداتی

ماشین و قطعات منفصله در یازده ماهه سال گذشته ۲۳ر۵ در صد کل واردات ایران‌را تشکیل داده وپس از آن آهن و آهن آلات با ۱۶در صد ، موادشیمیائی ودارویی ۸ر۱در صدولوازم الکترو تکنیك و قطعات آنها ۷ر۱در صد شاسی اتومبیل با ۸۷ر۲ در صد کل واردات به ترتیب حائز اهمیت می باشد . بررسی وضع واردات کشور نشان میدهد که سه کشور آلمان غربی ، ایالات متحده و انگلستان در یازده ماهه سال ۱۳۴۶ رویهم ۷ر۵۱ در صد کل واردات ایران رابعهده داشته‌اندو آمریکا و انگلستان پس از آلمان غربی مقام دوم و سوم را دارا می‌باشند ژاپن با هشت‌در صد ، فرانسه ۵ر۵۸ در صد و ایتالیا با ۲۴ر۵در صد صادرات به‌ایران مقام های بعدی را دارا می باشند .

محصول جدیدزیره به‌بازار عرضه‌شد

بازارتهران

محصول زیره امسال به بازارتهران عرضه شد و بعلت فراوانی آن‌بین کیلوئی ۱ر۵ تا دو ریال تنزل‌کرد

محصول زیره امسال رضایت بخش است و بطوریکه برآورد می شود میزان آن به حدود ۱۵هزار تن بالغ می گردد .

یکی از صادر کنندگان زیره به‌خبرنگار ما گفت محصول‌امسال در نتیجه بارندگی های مساعدو بموقع موجب شد که محصول خیلی خوب بعمل آید ولی بازار صادراتی آن همچنان ساکت‌است وباوجود عرضه محصول‌جدیدرونقی ندارد .

زیره در حال حاضر درتهران کیلوئی ۱۸ ریال و در سبزوار کیلوئی ۱۶۰ریال است

باوجود موجودی دو الی سه هزار تن زیره از سال قبلو عرضه محصول جدید احتمال دارد بازهم زیره کیلوئی یکریال تنزل‌نماید. احتمال دارد ظرف چند روزآینده با عرضه محصول زیره بیشتربازار صادراتی آن رونق گیرد. درحال حاضر بعضی از خریداران‌امریکائی فقط هفته‌ای حدود بیست الی چهل تن زیره خریداری میکنند .

کمك به حل مشکل تغذیه بین‌المللی

«ویلیام گود» رئیس سازمان عمران بین‌المللی آمریکا دیروز گفت که آن موسسه قراردادی با کنسرسیوم سازمان های علمی آمریکا منعقد کرده که بموجب آن به کشور های در حال توسعه کمك کند تابه حل مسائل فنی خویش در مورد تامین خواربار مصرفی مردم و برنامه های تغذیه کودکان بپردازند .

سازمان عمران بین‌المللی‌امریکا مبلغ ۱۳۰۰۰۰ دلار در دو سال‌اول به برنامه های مجمع آموزش‌غذائی بین‌المللی کمك خواهد کرد.

کنسرسیوم مزبور نیز بعنوان مشاور و راهنما در امور مربوط به فرمولهای غذائی ، تهیه کنسرو ، بسته بندی ، بازار یابی، توزیع و انبار کمك خواهد کرد و همچنین در مورد جنبه های تغذیه‌بهداشتی و استفاده از دستگاه‌های‌ارتباطی‌به آنها نظر خواهد داد .

فرش ایران در نمایشگاه صنایع دستی فلورانس از کالاهای پرفروش بود

گوشه‌ای ازغرفه ایران درنمایشگاه صنایع دستی فلورانس

نمایشگاهها

از سی و دو سال قبل‌همه‌ساله نمایشگاه بین‌المللی کارهای دستی وصنایع ظریفه در فلورانس ایتالیا تشکیل میشود و اجناس قدیمی و همچنین تحولات جدید نوسازی صنایع دستی را که از نقاط‌مختلف دنیا در آنجا جمع‌آوری میشود به معرض تماشا قرار میدهد .

امسال نمایشگاه مذکور در ساختمان شهرداری در میدان آزادی شهر فلورانس برپاشد . در این نمایشگاه ۳۶۰۰ نوع کالای مختلف بمعرض تماشا گذاشته شدو ۴۲ کشور ازجمله‌ایران دراین‌نمایشگاه شرکت کردند .

نکته جالب در نمایشگاه این‌بود که تمام کلاه گیسها و مو های مصنوعی درهفته اول نمایش بفروش رسید و بقرار آمار معامله فرش ایران نیز درردیف ارقام درجه اول قرار داشت این نمایشگاه بمدت یکماه دایر بود و تولید کنندگان صنایع دستی و کشور های شرکت کننده در طول مدت نمایشگاه با تجار متوسط آشنائی‌و تماس‌حاصل نموده و مشتریان فراوانی برای اجناس خود جلب نمودند و خرید وفروش مهمی نیز صورت گرفته است .

مردم انگلیس باورود این کشور به بازار مشترك مخالف هستند

اقتصاد جهان

مردم انگلستان از ملکه‌الیزابت درخواست میکنند دولت انگلستان را از ورود این کشوربه‌بازارمشترك اروپا باز دارد .

سه حزب بزرك‌سیاسی‌وسازمان های کارگری انگلستان تقاضا ـ نامه‌ای را بامضاء مردم میرسانند که در آن از الیزابت دوم پادشاه انگلستان را از هر تلاشی که برای عضویت در بازار مشترك‌بعمل میاورد باز دارد . تاکنون ۱۰۰هزار نفر از مردم انگلستان تقاضانامه مزبور را امضاء کرده‌اند .

پیش بینی میشود اکثر مردم انگلستان با عضویت این کشور در بازار مشترك مخالف باشند .

اطلاعیه کاخ جوانان

بمنظور آماده نمودن دانشجویانی که قصد ادامه‌تحصیلات عالیه در کشور های خارج را دارند کاخ‌جوانان با همکاری انجمن های ایران امریکا ـ ایران‌فرانسه ـ شورای فرهنگی بریطانیا قسمت فرهنگی سفارت ایتالیا ـ انستیتو گوته ـ گروه صلح و جامعه امریکائی دوستداران خاورمیانه مبادرت به تشکیل کلاس های زبان و راهنمائی نموده است . این کلاسها که زیرنظر اساتید خارجی و متخصصین ایرانی اداره میشود از اول مردادماه ۴۷ آغاز بکار میکند علاقمندان میتوانند جهت کسب اطلاعات بیشتر بکاخ‌جوانان‌واقع‌درجاده‌قدیم‌شمیران‌بالای سه‌راه‌ضرابخانه مراجعه نمایند .

آ ـ ۸۶۲۹

آگهی تغییر مکان

شرکت سهامی صنعتی و تولیدی میبد از محل سابق‌بمیدان فردوسی ساختمان ۳۵۳ طبقه چهارم آپارتمان سوم انتقال یافته است .

مدیرعامل ـ تمدن‌دوست

آ ـ ۸۶۲۱

کنفرانس خطوط کشتیرانی اروپا و خاورمیانه کنفرانس خطوط کشتیرانی مدیترانه و خاورمیانه کنفرانس خطوط کشتیرانی آمیمو اخطار بحمل کنندگان کالا

خطوط کشتیرانی زیربراساس قراردادی‌که با راه‌آهن دولتی ایران منعقد نموده‌اند خوشوقتند از اینکه آمادگی‌خود را برای قبول حمل کالا بتهران از طریق خرمشهر تحت بارنامه‌مستقیم اعلام دارند . باترتیب خاصی که داده شده است کشتیرانیها قادر خواهند بود محمولات را در مدت کمتر وباصرفه‌بیشتری بتهران حمل نمایند . اضافه کرایه برای محمولاتیکه تحت بارنامه مستقیم حمل میشود ۱۲ دلار برای هر ۱۰۰۰کیلو میباشد که برکرایه دریائی‌علاوه‌خواهد شد . این اضافه‌کرایه شامل هزینه ترانشیپ در خرمشهرو حمل بار بایستگاه راه‌آهن تهران (انبارکالا) خواهد بود. بعضی محمولات مشمول قرارداد حمل مستقیم بار نخواهد شد واز صاحبان کالا دعوت میشود که‌برای کسب اطلاعات بیشتر در این مورد با خطوط کشتیرانی یانمایندگی های مربوطه تماس حاصل فرمایند .

شرکت کشتیرانی پارس ـ خط کشتیرانی آلمانی « هانزا » خط کشتیرانی فرانسوی هاورز خط‌کشتیرانی هلند و خلیج‌فارس ـ خطوط کشتیرانی اسکاندیناوی ـ خط‌کشتیرانی‌بلژ ـ خط‌کشتیرانی‌کنکوردیا ـ خط‌کشتیرانی‌کویت ـ خط‌کشتیرانی عراقی ـ خط کشتیرانی لمبوردیالیگوره

سمپاش کوبوتا

سمپاش کوبوتا با سابقه درخشان چندین ساله بهترین سمپاشی است که تابحال در خدمت کشاورزان پنبه کار و کارخانجات قند ایران برای مزارع چغندر قند مورد استفاده قرار گرفته است .

نماینده انحصاری در ایران

شرکت سهامی بازرگانی پیروزان

تهران ـ خیابان بوذرجمهری شرقی

تلفن ۲۲۳۸۶ ـ ۵۴۲۸۸

KUBOTA
IRON & MACHINERY WORKS, LTD.

برندگان جایزه داروگر در بازار مکاره شیراز

بدینوسیله باطلاع میرساند که دارندگان کارت‌های‌شماره ۱۷۳۵۱ و ۱۱۱۸۱ و ۲۰۵۰۰ که‌ازغرفه‌داروگر دربازارمکاره شیراز بازدید نموده‌اندهریك بقید قرعه برنده ۱۵ روز اقامت‌برای‌دونفر درمتل‌زیبای پرواقع‌درجاده چالوس رامسر میباشند

از برندگان خواهشمنداست برای‌دریافت کارت‌استفاده‌از جایزه مزبور بادردست‌داشتن کارت قرعه‌کشی بشرکت کف (داروگر) تهران میدان ژاله‌مراجعه و با مکاتبه فرمایند .

کولر کریر

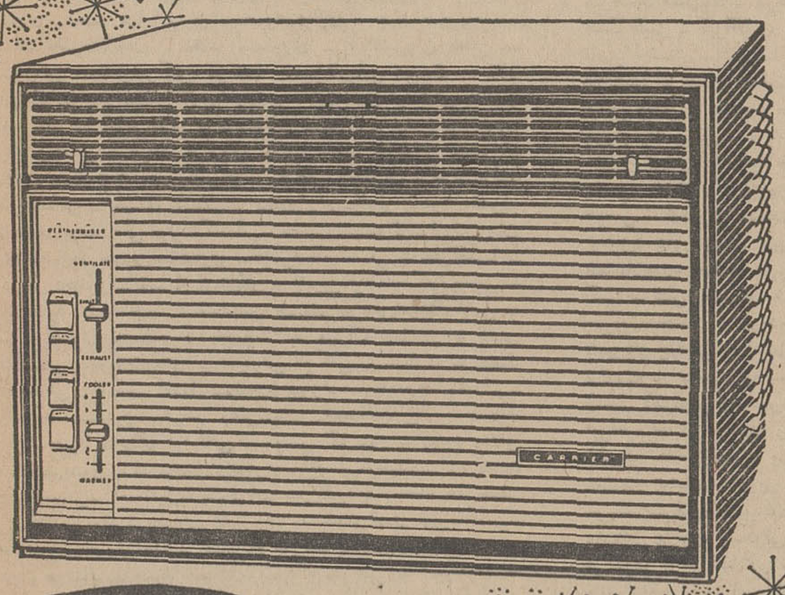

Carrier

کولرکریر بدست کسانی ساخته شده که صنعت تهویه مطبوع را بوجود آورده و بیش ازنیم قرن رهبری کرده‌اند

نماینده انحصاری : شرکت شعله خاور ـ خیابان تخت جمشید ـ چهارراه بهار ـ تلفن : ۵ـ۷۵۶۱۴۱

1-43

نمایندگان جوانان تهران، در یك جشن پرشکوه درموسسه اطلاعات پیروزی فوتبالیستها را تهنیت گفتند

جشن «جوانان» برای فوتبالیستها

سناتور مسعودی ضمن توزیع یادبود هائی بین‌فوتبالیستها گفت نشریات موسسه اطلاعات مخصوصا مجله جوانان همیشه در خدمت ورزش است

دکتر مسعود برومند نائب رئیس فدراسیون گفت : آنچه از این پیروزی جاویدان باقی‌میماند بناو لوحه‌طلائی افتخارموسسه‌اطلاعات درابستادیوم امجدیه خواهدبود .

جوائز ارزنده کارخانجات صنعتی «جنرال»و«توشیبا»درتالارموسسه اطلاعات به قهرمانان هدیه شد .

پس‌از پایان‌مراسم جشن،اعضای تیم ملی فوتبال به اطاق سناتور مسعودی رفتند ودر آنجا عکس بالا رابیادگار این جشن گرفتند. دروسط عکس سناتور مسعودی ودر سمت چپ ایشان آقای دکتر برومند دیده می شوند .

ما معتقدیم که در کار پیروزی چشمگیرفوتبالیست‌های ایران‌عوامل بسیاری بودند اما یك واحد بظاهر کوچك اما پراهمیت نقش بسیار حساس و دقیقی را در این پیروزی بزرك داشت و آن مطبوعات بود .

این قسمتی از بیانات آقای دکتر مسعود برومندنایب رئیس‌فدراسیون فوتبال درمجلس جشنی‌بود که‌برای آشنائی نمایندگان نسل‌امروز وتیم موفق فوتبال ایران در مسابقات آسیائی ، بوسیله مجله جوانان در تالار اجتماعات موسسه اطلاعات ترتیب یافته بود .

*** تبریك به نسل پیروزمند**

پیروزی بزرك تیم فوتبال ایران در مسابقات جام آسیائی موجب آن شد که موسسات‌مختلف‌از قهرمانان این پیروزی بزرك دعوت‌های‌متعددی بنمایند و شوق دیدار اعضای تیم را که درقلب هر ایرانی بودتسکین دهند اما از آغاز این جشن ها ، هرگز چنین جلسه‌ای سابقه نداشت زیرا در این جلسه نمایندگان‌نسل امروز ، صدها دختر و پسر شرکت داشتند و آنها بودند که به نسل پیروزمند خود تبریك و تهنیت می گفتند .

این‌عده‌بوسیله کوپن های‌مخصوصی که در مجله‌جوانان‌چاپ شده‌انتخاب گردیدند و برای شرکت در این دیدار شادیبخش دعوت شدند

◉ ورود تیم فوتبال

مدعوین از ساعت چهارونیم‌بعدازظهر با اشتیاق فراوان در تالار اجتماعات موسسه اطلاعات حضور می یافتند و دختران و پسرانی که آرم مخصوص مجله جوانان را بر سینه داشتند آنها را بداخل تالار راهنمائی میکردند .

گروه موزیك معروف «لیتلز» که در این جشن نمایشگر شادی های نسل امروز ایران از پیروزی‌دلپذیر برادران خود بود آهنك های روز را مینواخت و دهها نفر مشغول پذیرائی از مدعوین بودند .

در ساعت پنجو چهلو پنج دقیقه درحالی که موزیك آهنك شادی را می نواخت و غریوشادی نمایندگان نسل امروز تهران فضای سالن را بلرزه انداخته بود اعضای تیم ملی فوتبال ایران وارد سالن شدند .در اینجا بود که هیجان‌جوانان ،دختران و پسران باوج رسیده بود و همه صمیمانه مقدم پیشقراولان پیروزی راتبریك میگفتندو شادی میکردند.

◉ دوستان مهربان

هنگام ورود اعضای تیم مسئول روابط عمومی مجله جوانان با پخش شعار ها بهیجان جشن کمك میکرد و از جانب دختران و پسران حاضر در جلسه ورود قهرمانان را بتالار اجتماعات تبریك میگفت .

قهرمانان نیز که در این محیط ساده‌و بیریا و باموجی از احساسات جوانان نسل امروزروبرو شده‌بودند بزودی چون دوستانی مهربان با آنها گرم گفتگو شدند .

آقای بیژن رفیعی مسئول قسمت ورزشی موسسه اطلاعات ۲۷ تن قهرمانان را باین شرح بجوانان معرفی نمود .

محمد بیاتی ، حسن حبیبی ،مصطفی عرب ،عزیزاصلی، همایون بهزادی، مهراب شاهرخی،پرویز خلیج‌خانی، اکبر افتخاری ، حسن کلانی ، عبدالله ساعدی ، فریبرز اسماعیلی، اصغر شرفی ، فرامرز ظلی ، غلام وفاخواه ، محمود یاوری ، حمید امینی‌خواه، لواسانی ،پرویز میرزا‌حسن ، هادی طاووسی ، رحیمی ، کارو حق‌وردیان ، فریدون معینی .

با معرفی هریك از اعضای تیم غریو هورا و کف‌زدن های ممتد جوانان سالن را بلرزه می افکند . صدها دفترچه‌یادبود بدست‌قهرمانان داده شد تا با امضای دفترچه ، یادگاری ازیك‌قهرمان‌دردفترچه‌شان ثبت شود .

*** سخنان صمیمانه مدیر موسسه**

دراین هنگام مدیر موسسه‌اطلاعات، سناتور مسعودی که‌خوداز علاقمندان به ورزش میباشد باین جمع پرشور و علاقمند پیوست تا شادمانی زایدالوصف خود و کارکنان موسسه اطلاعات‌ومجله جوانان را ازپیروزی افتخارآمیز جوانان اعلام دارد .

سخنان مدیر بسیار صمیمی و گرم و درخوز همان مجلس بود . او از چهل سال پیش یاد کرد که باتفاق عده‌ای از رجال علاقمند ، در تشکیل سازمان تربیت بدنی تلاش کرده زیرا معتقد بود ، و هست که نسل جوان ایران باید از جسم‌سالم برخوردار باشدتا به‌عقل سالم‌برسد.

سناتور مسعودی گفت : ما نیز مانند همه مردم ایران از پیروزی افتخار آمیز شما قهرمانان بهیجان آمدیم‌وتصمیم گرفتیم‌بنحوشایسته‌ای از این پیروزی بزرك تجلیل کنیم‌و بهمین جهت طرح بنا ولوحه یادبود را پیشنهاد کردیم‌و امیدواریم‌هرچه زود تر آنرا پیاده کنیم باشد که آیندگان بدانند ایرانی همیشه‌پاس پیروزی ها را نگه میدارد وآنرا ارج مینهد .

*** فدراسیون متشکر است**

دکتر مسعود برومند که روزگاری خود مایه افتخار فوتبال ایران‌بوده واینك در پست‌معاونت فدراسیون کار میکند رشته سخن رابدست گرفت و از تشکیل این مجلس پرشور که فقط بدیدار جوانان اختصاص یافته اظهار خوشحالی کردو گفت: موسسه‌اطلاعات‌در کنار ده نشریه بزرك وآبرومند خودبرای تحکیم موقعیت قهرمانان‌و شناسائی مقام قهرمانی نهایت تلاش را کرد و فدراسیون از موسسه اطلاعات و مجله جوانان‌بخاطر اینهمه‌علاقمندی متشکر است .

دکتربرومندگفت: برای‌بزرگداشت پیروزی تیم ما در مسابقات جام آسیائی مجالس متعددبرگزار شده و میشود ، اما آنچه باقی میماند و آیندگان را از این پیروزی خبر میدهد و نام قهرمانان ما را زنده نگه میدارد لوحه طلائی موسسه اطلاعات است که بزودی‌در امجدیه نصب میگردد .

*** عکس‌ها ودست‌ها**

ازاین‌لحظه جوانان بیشترفرصت یافتند تا با قهرمانان خود عکس بگیرند ، امضاء بگیرند و با آنها حرف بزنند .

سخنان و جملاتی که‌بین اعضای تیم‌ملی فوتبال‌و جوانان مبادله‌میشد همه حاکی از روح ملی و ورزش‌دوستی جوانان بود ...

ـ راستی آقای بهزادی شما گل اول را چگونه زدید ؟ آقای کلانی شما آسیب زیادی دیدید ... آقای اصلی بازی شما شاهکار بود ... و اعضای تیم که غرق اینهمه محبت و هیجان شده بودند به سئوالات یکایك‌آنان پاسخ‌میگفتند.

در تمام این مدت مدعوین پذیرائی میشدند و موزیك‌با نواختن واجرای آهنك های دلپذیر بجشن جوانان رونق بیشتری می بخشید .

توزیع هدایا

در پایان برنامه ، توزیع‌هدایای اعضای تیم ملی فوتبال ایران آغاز شد و سناتور مسعودی حواله ها و جوایز اعضای تیم را در محیط پرشوری که هرلحظه اوج میگرفت توزیع نمود .

جوائز عبارت‌بود از ۲۸دستگاه اجاق‌گاز جنرال هدیه شرکت معظم صنعتی جنرال که همواره دربرنامه های‌پیروزی‌جوانان‌مملکت نقش موثری داشته وبا رهاباجوائز گوناگون علاقمندی و صمیمیت‌خود رابه عالم ورزش نشان‌داده است‌و ۲۸دستگاه پلوپز اتوماتیك«توشیبا» از طرف نمایندگی کارخانجات توشیبا ، همچنین در این مجلس جوائز برندگان پیش‌بینی‌مسابقات فوتبال در فوق العاده‌های ورزشی اطلاعات توزیع گردید ودو ساعت گالو بین حاضرین بوسیله حسن حبیبی کاپیتان تیم ملی فوتبال و همایون بهزادی قرعه کشی شدکه خانم پروین پرتوی وآقای هاشمی برنده شدند .

در ساعت هفت بعدازظهر مجلس آشنائی جوانان با اعضای تیم ملی فوتبال پایان گرفت و جوانان با خاطرات خوب و دلپذیری از این دیدار ، موسسه اطلاعات را ترك گفتند .

لندن

دو دنیای متفاوت دریک جا
وبایک قیمت ـ بوسیلهٔ پی.آی.اِ

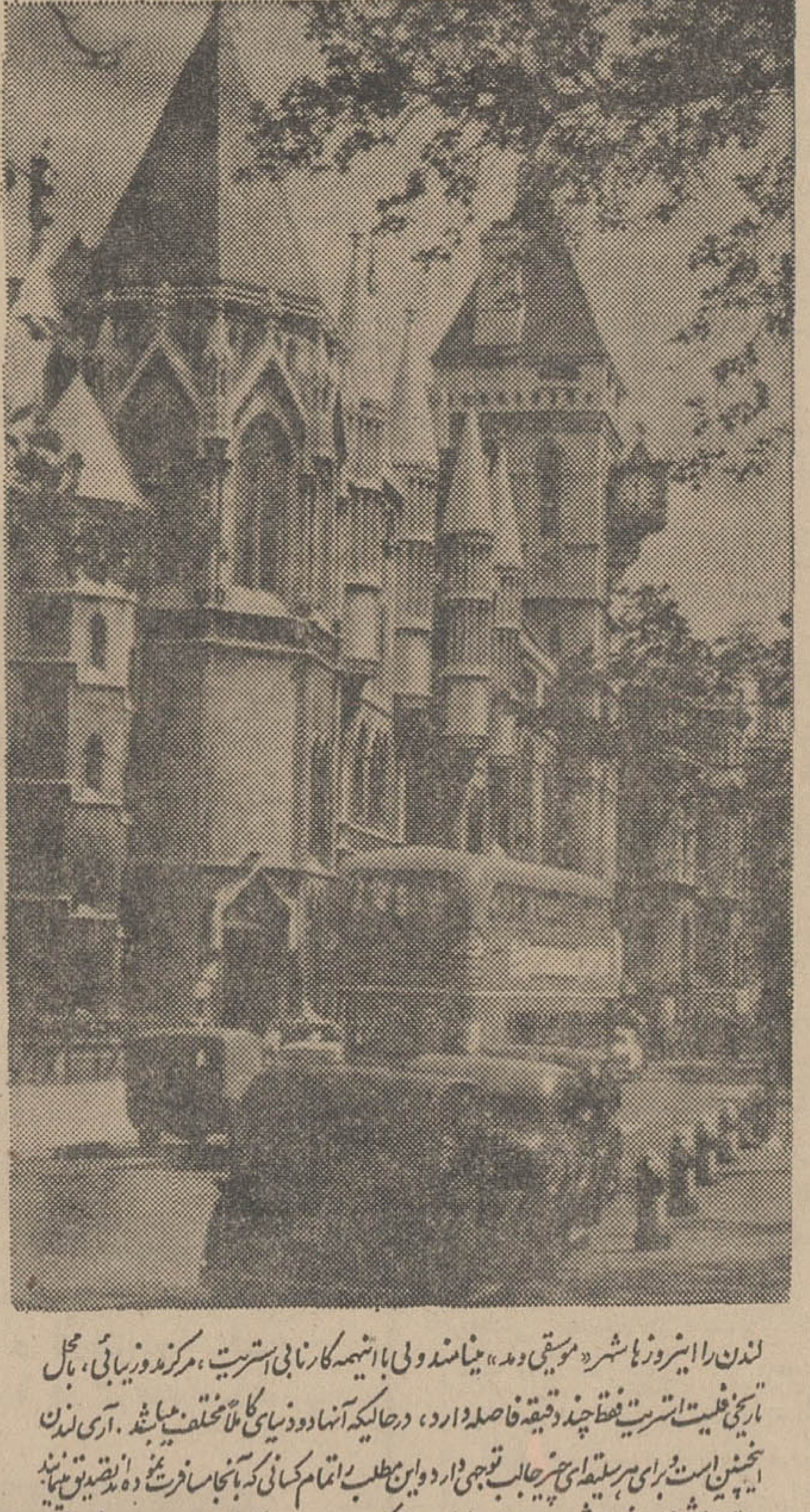

لندن را امروز ها شهر «موسیقی و مد» مینامند ولی با اینهمه کارنابی استریت ، مرکز مد و زیبائی ، با محل تاریخی فلیت استریت فقط چند دقیقه فاصله دارد ، درحالیکه آنها دو دنیای کاملاً مختلف میباشند . آری لندن اینچنین است برای هر سلیقه‌ای چیز جالب توجهی دارد و این مطلب را تمام کسانی که بآنجا مسافرت نموده‌اند تصدیق مینمایند . البته لندن بهشتی برای خرید بشمار میرود و بهترین اجناس و پوشاک را با مناسبترین قیمت نسبت بهمه اروپا بمسافران عرضه میکند .

پی آی اِ

هواپیمائی بین المللی پاکستان

اسامی قبول‌شدگان کنکور دانشکده‌افسری نیروی دریائی شاهنشاهی

که عدهٔ مورد نیاز بترتیب ارجحیت ازبین‌اسامی‌زیر تعیین‌و لازم است تا تاریخ ۱ر۴ر۴۷ جهت مصاحبه حضوری خود را به دایره آموزش ستاد نیروی دریائی شاهنشاهی معرفی نمایند .

مسعود جهان‌بیگلو ـ سیامك فروهر ـ حشمت‌الله صالحی ـ مهران فرهنگ‌مهر ـ علیرضا زرین قلم‌جمشید وزیرزاده ـ مسعود مرتضوی ـ محمدرضا احسان ـ محمود نمازی ـ جمشید پرویزی ـ سلیمان نصرت‌آبادی ـ محمد منصوری ـ انوشیروان لطفی ـ پرویز بابائی ـ محمودبرکتی موحد ـ حسین‌فاریابی دوست ـ نادر یزدان‌پناه ـ احمد معمارزاده ـ اردشیر گشتاسبی اردکانی ـ احمد محقق ـ علیرضا امامی‌خوئی ـ محمدنادر نعیمیان ـ عباس‌خجندپور ـ شهرام رحمانی ـ فرهاد فرازیان ـ سید حمید طباطبائی ـ مهرداد بزرك‌زاده ـ محمد شفیعی‌رودسری ـ مصطفی رسائیان ـ هرمزدژك ـ فرهاد حسامی ـ مهدی یاسائی ـ بیژن‌آرام ـ قاسم مسعود منشی‌زاده‌سمیعی ـ سیدعلی تولیت کاشانی ـ حسین شیشه‌گر ـ انوشیروان غفاری ـ شاپور حسین‌مستشاری ـ غلامرضاابراهیمی ـ علی‌اقلیما ـ پرویز مرادحقگو ـ شهرام فرهنگی ـ کامبیز اولادی کلاریجانی ـ فرزاد وحید ـ سیداحمد مستخدمین حسینی ـ علی‌شیخ‌الاسلامی ـ هاشم مرتضوی ـ اسفندیار معصومی ـ مهران صفاپور ـ قدیر نجات‌اسکی ـ بهمن‌شیبانی ـ سیاوش توکلی مستشاری ـ حمید میرارمندهی ـ منصور افضل ـ محمود میرزاد ـ محمدرضا بلورانی ـ عبدالمجید مهدیون ـ بهادر زعفرانیان ـ سیداعلاءآریا ـ مسعود آروین ـ حمید ماجدی اردکانی ـ موسی گل‌بهار ـ سعید محقق منتظری ـ فریدون‌نوری ـ خدایارجعفری ـ سیدعلی‌توحیدی ـ میرمحمد رضوانی‌همدانی ـ اسماعیل‌ذریت‌خواه ـ علی‌نقی‌تاجیك‌خاده ـ علی‌جعفر الجزایری ـ داریوش‌درخشان ـ ناصرزعیر ـ سیدعلی‌اصغر میرسپاسی ـ احمدقانعان ـ منصورزاهدی ـ حسین‌توکلی ـ محمدرضا راتی‌عطری ـ فریدون خوشاب ـ حمید سجادی ـ شهرام منوچهری ـ امیرهوشنك زعفرانلو ـ محمدزوارزاده ـ وحیدعلویان ـ بهمن خوشنودفر ـ محمودذاکری ـ بهرام رضازاده خامنه ـ عزیزالله رضائیان ـ سعید بنائی ـ مسعود میمند ـ سید غفورمحسن کلهرودی ـ محمدنصیر حقیقت ـ رحمت‌الله ابوالقاسم فیروزکوهی ـ امیرحسین‌خوشبخت ـ مجیدیزدی‌فر ـ میرهمایون غفاری تبریزی ـ یوسف‌طاهباز صالحی ـ ژوزف صالح ـ محمدبهزادمولائی ـ احمد جناتی ـ سید حاتم‌خالصی طارم ـ محمدجعفر کرمتی ـ ایرج‌سلامت‌زاد ـ بهروز یوسفی ـ سیدمحمدحسین کلانتر ـ شادان‌کیوان لاریجانی ـ مهدی سبهانی ـ کامران‌صدوقی ـ پرویز آریانی‌نژاد ـ سعید قوامی‌کیا ـ ابوالحسن سبهان ـ محمدرضا جابرانصاری ـ فرهاد سلطانی‌آزاد ـ شاهرخ نورمنصوری ـ داریوش سیامکی ـ سهراب رحیم‌زاده ـ پرویز عزت‌یار ـ حسین امیرحسینی ـ بهروز رئوف ـ مهدی عبدالهی‌فر ـ جواد قاسمی ـ احمد شکوهی ـ علی اولیاء ـ محمدحسن جلیلی ـ شهریار قدوسی ـ حسن‌قنبرپور ـ سید عباس علیزاده ـ کیومرث دروی ـ امیرعلی اصغری ـ جمشید روشن تبریزی ـ کامران سخنور ماهانی ـ سیدعلی نقی بهرام‌عمید ـ غلامعلی خاکی ـ حسین بینا ـ علی ریاحی ـ مصطفی مویدی عراقی ـ مرتضی ضیاء قزوینی ـ حسین‌امین‌الهی ـ همایون درخشان ـ محمدعلی‌اخلاقدوست ـ محمود فرشادی‌نژاد ـ قربان علی اسفندیاری ـ شهرام انوری ـ سیدعلی هاشمی مدنی ـ شهرام ترابی ـ سیامك مهماندوست‌بصیر ـ کورش زنجانی‌تبار ـ اسماعیل توکلی‌هندوانه‌پرده‌سری ـ محمدباقر میوه‌چی ـ احمدعلی شام‌بیاتی ـ محمدرضا قرنی ـ فریدون‌سعادتمند رضوی ـ شاهرخ ذکاوتی ـ مهبود فقیه ـ فرخ آیرم ـ عبدالمجید جزایری مقدس ـ بیژن افتخار ـ مسعود درودیان ـ محمدرضا شجاعی ـ مرتضی شفیعی موسوی ـ محسن هاشمیان ـ علی دولت‌آبادی ـ ابوالفضل حقیقت ـ عبدالحسین کوچکان ـ جواد ژاله‌دوست ـ ارسلان خالص حسینی ـ عباس کرمیان ـ حسن خجسته‌پی ـ غطاءالله محمدی جوشقانی ـ بهرام کشفیان ـ میرحمید نسل‌پاك ـ مرتضی امام‌جمعه ـ محمود عظیمی بلوریان ـ همت طیبی ـ ابوالقاسم وصالی ـ پرویز غلامی ـ سید علی هاشمی ـ ناصر ارشدی ـ علیرضا نُبری ـ مسعود جهرودی ـ بیژن محمدجعفر علاقه‌بند ـ خسرو هدایتی ـ فریدون سلطانی لطف‌آبادی ـ علیرضا عباس دشتی ـ محمود حیرت ـ مرتضی سلطان ـ مهدی صنعتی ـ بهرام زند بیگلری ـ ناصر منصوری ـ غلامرضا پیرزاد ـ محمدتقی گلرخ نودهی ـ مجید خاوری ـ هرمز قازیارمن ـ احمد کبریائی ـ منصور خاکزاد ـ پرویز مدنژاد ـ مسعود وفائی ـ مهدی رضوی طوسی ـ شاهرخ معتمدی ـ موسی خلیلی ـ سیدرضا ذوالفقاری ـ محمود دادرسی ـ بهرام محرز ـ مجتبی معصومی ـ شهرام همزمان‌پور ـ محمد معین‌انصاری ـ فرخ‌بخش‌سیف ـ مهرداد مجبی کنی ـ علی درودیان شجاع ـ محمد فاتحی ـ کامبیز رفیعی ـ بهرام درخشان ـ فریدون احمدی نامقی ـ محمد حسن دشتی ـ شهریار بهشتی ـ اسماعیل غیاثیان ـ مجیدطاهری ـ امیرسعید نیازمند ـ منصور پارسا ـ برزین بیات‌ماکو ـ فرخ فولادوند ـ رسول آذرنوش ـ خسرو طالوئی ـ علی محتشمی ـ فرشیدشاهرخی ـ ابراهیم خلیل محمدی زیادی ـ ابوالحسن‌قرائی ـ کامران برادران ـ آلبرت کلانی‌زاده ـ بهروز رشدیه ـ نوروز توانا ـ سید هادی هاشمی ششده ـ عزیز گوهرانی ـ محمد حسن همتی ـ سیاکزاد مویدی ـ فتح‌الله پیکای قمی ـ کارن اولادی کلاریجانی ـ سید مصطفی پرتوی اسکوئی ـ حمزه برزگر ـ علاءالدین رفیعی‌تهرانی ـ فریدون مراد اسلامی ـ مهدی دارابی ـ داود شاکر ـ محمود فیاض‌زاده ـ بهرام روائی ـ سیدعلی موسوی بهبهانی ـ کامبیز شیرخان بیله ـ عبدالرضا برزیان ـ محمد فرامرزی ـ جواد فرجائی رضائی ـ دانی حکیمی لاله‌زار شمیرانی ـ جلیل پیامی ـ حسین دانش‌زاده مقدم ـ محسن امامی ـ وحیدشریك ـ غلامحسین شیمی ـ همایون صمدیان ـ علی شکرلب ـ جواد محمدپورساوجی ـ بهروز مشایخی ـ محمدرضا یغمائی ـ بهرام صفائی خرم‌رودی ـ سید حسین باقری ـ حمید بهاء ـ محمدرضا نوبری تبریزی ـ دامنی قاطان ـ هوشنك خلیل تهرانی ـ فرهاد شهروزی ـ محمود زرفرشان ـ سید احمد حسینی ـ سید حسین امید ـ شهرام حکیم‌زاده ـ عبدالامیر ساعتی ـ محسن نادر اصفهانی ـ عبدالله عینکی ـ سعید شهنواز ـ محمود قدسی اصفهانی ـ علی ذوالفقاری‌پور ـ مهدی سیف طلوعی ـ محمد سخاوت ـ همایون معتمد ـ علیرضا اردلان ـ میشا روشنائی بابائیان ـ اسماعیل‌مقدم ـ سید عبدالله سلیمی ـ قاسم رحیمی ـ حسین شجاعی ـ جلال‌الدین رشدیه ـ سید مهدی حجازی برهان ـ فرزاد اربابیان ـ رحمت‌الله عامری جزن‌آبادی ـ میر خسرو جمالی ـ شهرام پورسعید ـ بهرام‌پورناظری ـ حمید باقری ـ فرامرز همجوار ـ مهشاد متقیان ـ مجید قلی‌زاده‌مقدم ـ حسین افخمی ـ شاهرخ‌مسلمی زنوزی ـ جواد سلطانی ـ احمد علیزاده قدیمی . الف ۲۸۵۶

آ ف ۱۶۴۴۶ ۱ـ ۲

خبرهای روز

آثار نقاش فرانسوی از مراسم تاجگذاری

آثار نقاشی «ایوابرایر» نقاش معروف فرانسوی از مراسم فرخنده تاجگذاری اعلیحضرتین در گالری «وانیه» در ژنو گشایش یافت.

در مراسم گشایش این نمایشگاه آقای خسروانی وزیر کار، رئیس تشریفات ایالت ژنو کارکنان سفارت ایران در برن، سرکنسول شاهنشاهی در ژنو و گروه کثیری از هنردوستان شرکت کردند.

خاورمیانه درخطر ملخ

عدن ـ ۱۶ ژوئن ـ آسوشیتدپرس انورخلیدمدیرکل وزارت کشاورزی یمن جنوبی اعلام نمود که دسته های عظیم ملخ صحرائی از عربستان سعودی بحرکت درآمده و به یمن جنوبی نزدیک میگردند.

وی افزود که یمن شمالی ـ افریقای شمالی خلیج فارس ـ قاره هندوستان وبطور کلی تمام خاور میانه در خطر حمله این ملخ هاقرار دارند.

مدیرکل وزارت کشاورزی عدن سپس اعلام نمود که این اطلاعات را مرکز تحقیقات ضدملخ در لندن تلگرافی بوی اطلاع داده است.

شهریه مدارس ملی نباید اضافه شود

امروز از طرف وزارت آموزش وپرورش به کلیهٔ مدارس ملی ابلاغ شد که بهیچ عنوان نباید میزان شهریه و هزینه های مربوط به ایاب و ذهاب دانش آموزان را نسبت بسال قبل افزایش دهند.

وزیر آموزش وپرورش به مدیر کل استان مرکز دستور داد هریك از مدارس ملی که مبادرت به افزایش شهریه یا سایر هزینه های خود نسبت به سال قبل بنمایند بلافاصله مدیر مسئولی از طرف وزارت آموزش وپرورش برای آن منصوب وثبت نام این مدارس زیر نظر وزارت آموزش وپرورش انجام گیرد.

در صورت لزوم نسبت به لغو امتیاز مدرسه متخلف نیز اقدام و اداره امور مدرسه را اداره کل آموزش وپرورش استان راسا در دست خواهد گرفت.

کنفرانس وزارت علوم به شهریورماه موکول شد

امروز ازوزارت علوم و آموزش عالی اطلاع داده شد که کنفرانس این وزارتخانه به دوم تا هفتم شهریور ماه موکول گردید.

تعویق تشکیل کنفرانس وزارت علوم باتقاضای عده‌ای ازاستادان و متخصصین وهمچنین تشکیل کنفرانس های متعدد در تهران و خارج در تیرماه می‌باشد.

دبیرخانه کنفرانس وزارت علوم از استادان و محققان و صاحبنظران خواسته است که مقالات و نظرات خودرا راجع بکنفرانس تا پانزدهم تیرماه ارسال دارند.

هدف کنفرانس وزارت علوم بررسی کمیت و کیفیت نیازمندیهای کشور درسال‌های آینده درجهت کادر علمی و فنی ومطالعه و بررسی مسائل آموزشی و ادامه روش های برنامه ریزی آموزش علمی و فنی منطبق بانیازمندیهای کنونی و آینده کشور است.

هواپیماهای بی. او. ای.سی تا بازگشت بلندن بکار ادامه میدهند

خلبانان شرکت هواپیمائی بی. او. ای. سی از امروز برای مدت نامحدودی اعتصاب کردند

یك سخنگوی شرکت مذکوردر تهران امروز به خبرنگار ما گفت که هواپیما های این شرکت که هم‌اکنون در خارج از لندن درحال پرواز می باشند تا بازگشت به لندن بکارخویش ادامه خواهند داد.

بهمین جهت امروز نیز دو پروا شرکت لندن از طریق تهران انجام گردید.

استفاده مجانی از کلوپها و آموزشگاهها

وزارت آموزش‌وپرورش امروز اعلام کرد:

بدنبال اختصاص ۱۰۰ باب کلوب و آموزشگاه مجهز برای استفاده دانش‌آموزان در ایام تعطیلات تابستان باطلاع میرساند که استفاده از این کلوب‌های ورزشی و مدارس که از اول تیر ماه جهت استفاده دانش آموزان باز است مجانی خواهدبود و دانش‌آموزان می‌توانند از کلیه وسائل ورزشی و میز پینگ‌پنگ و کتابخانه واستخر شنای کلوبها و مدارس به‌رایگان استفاده نمایند.

«آفتاب اقبال» در تهران

«آفتاب اقبال» پسر ارشد علامه اقبال که درراه سفربار وپا چندروزی ازایران دیدن میکند دیشب درمجلس معارفه‌ای که درانجمن فرهنگی ایران وپاکستان ترتیب یافته بود شرکت کرد و از علاقه خاص پدرش نسبت بایران زمین سخن گفت.

دراین جلسه که باحضور گروهی از شخصیت‌های ادبی تشکیل شده بود دکتر رازانی درباره شخصیت علامه اقبال سخن گفت و از مسافرت فرزند اقبال بایران اظهار خوشوقتی نمود.

آفتاب اقبال درپاسخ اظهارات دکتر رازانی طی سخنانی گفت که علاقه ومهر پدرش بایران زاید الوصف بوده وعلامه اقبال بعد از سفر باروپا تصمیم براین داشت بخاطر همین علاقه بایران مراجعت کند اما اجل باوچنین فرصتی نداد.

ضیافت سفیرکبیر رومانی

شب گذشته از طرف آقای «پاول سیلاردو» سفیرجمهوری رومانی در تهران، ضیافتی بافتخار هیئت پارلمانی ایران که قرار است روز ششم تیر ماه آینده بدعوت پارلمان رومانی به آن کشور عزیمت کند، داده شد.

دراین ضیافت آقای مهندس شریف امامی رئیس مجلس سنا که ریاست هیئت پارلمانی ایران را درسفر رومانی برعهده خواهد داشت و همچنین اعضای این هیئت پارلمانی و جمعی از رجال و نمایندگان مجلسین شرکت داشتند.

کنکور کلاسهای شبانه دانشگاه روز ۲۲ شهریور انجام میشود

دانشجویان دوره علم وهنردانشگاه تهران چنانچه پس از گذراندن ۷۰ واحد درسی میانگین (معدل) نمرات آنان از «دو» کمتر نباشد میتوانند با گذراندن هفتاد واحد دیگر درجه لیسانس بگیرند.

صبح امروز سخنگوی دانشگاه تهران اطلاع داد که کنکور کلاس های شبانه دوره علم و هنردانشگاه تهران دررور بیست ودوم شهریور ماه انجام میگردد.

داوطلبان تحصیل دراین دوره میتوانند تادهم شهریور ماه ثبت نام نمایند روز جمعه پانزدهم شهریور ماه کارت‌های این عده توزیع خواهد شد. مسابقات ورودی دوره شبانه در سه گروه ریاضی، طبیعی، ادبی برگزار میگردد و در هر گروه دیپلمه‌های همان رشته میتوانند ثبت نام نمایند مواد امتحانی رشته ریاضی عبارتست از زبان فارسی، زبان خارجه، ریاضیات، فیزیك و شیمی، رشته طبیعی، زبان فارسی و خارجه، طبیعیات فیزیك وشیمی.

رشته ادبی زبان‌های فارسی و خارجه، تاریخ، جغرافیا، فلسفه و منطق.

سئوالات هرسه گروه درحدود برنامه کامل دوره متوسطه طرح میشود.

زبان خارجه اختیاری و یکی از دوزبان انگلیسی و فرانسه خواهد بود کسانیکه پس از گذراندن ۷۰ واحد درسی در کلاس های شبانه معدلشان کمتر از دونباشد میتوانند دردوره لیسانس مواد، ریاضی، فیزیك، شیمی، اقتصاد، مدیریت اداری و بازرگانی و زبان انگلیسی به تحصیلات خود ادامه دهند.

درانجمن ایران وامریکا

فیلم «ملافات باسرنوشت» فردا دوشنبه ۲۷ خردادساعت ۶ بعد از ظهر درمحل انجمن واقع درعباس آباد

برنامه هفتگی

ساعت ۸ بعدازظهر امروز آقای دکتر «پیره‌سرمس» در باره تاریخ ادبیات آشوری در کانون جوانان آشوری سخنرانی خواهد کرد.

سخنرانی درباره قانون حمایت خانواده

ساعت هفت بعدازظهر امروز آقای دکتر قدرت‌الله واحدی سخنگوی کانون پژوهش‌های علمی درانجمن ایران و پاکستان پیرامون مطالعه تطبیقی طلاق درسیستم های مختلف حقوقی و قانون حمایت خانواده سخنرانی خواهد نمود.

دانشگاه شیکاگو از شاهنشاه تجلیل کرد

سفر غیررسمی و موفقیت‌آمیز شاهنشاه آریامهر باایالات متحده امریکا امروز پایان میابد وبنا بر گزارش خبرگزاری های خارجی، معظم‌له عصر امروز نیویورك را به قصد رم ترك خواهند فرمود.

شاهنشاه آریامهر پس از یك توقف کوتاه‌در رم باتفاق علیاحضرت شهبانو فرح برای یك دیدار عبر ـ رسمی یك هفته‌ای بدعوت اعلیحضرت ملك‌حسن دوم پادشاه مراکش رهسپار آن کشور خواهند شد.

* بازگشت به نیویورك

بعداز ظهر دیروز شاهنشاه با هواپیمای مخصوص پرزیدنت جانسون پس از یك دیدار کوتاه ازشیکاگو و دانشگاه آن شهر به نیویورك بازگشت فرمودند.

دانشگاه شیکاگو در طول اقامت کوتاه شاهنشاه در این شهر بنحو شایسته‌ای ازشخصیت معظم‌له تجلیل کرد.

شاهنشاه عصر جمعه پس از ورود به شیکاگو در یك میهمانی شام که از طرف دانشگاه شیکاگو بافتخار معظم‌له ترتیب یافته بود شرکت کردند.

قبل از شرکت در این ضیافت تالار ایران در موزه مشرق زمین مورد بازدید شاهنشاه قرار گرفت.

* پیشرفت‌های ایران

در ضیافت شام دانشگاه شیکاگو دکتر پولك رئیس انستیتوی امور بین‌المللی دانشگاه شیکاگو تشریف‌فرمائی شاهنشاه را به آن دانشگاه خوش‌آمد گفت و از پیشرفت های ایران در سال های اخیر که برهبری شاهنشاه صورت گرفته سخن گفت.

دکتر پولك ازفعالیت‌های گرانبهای رهبر ملت ایران در راه تامین صلح خاورمیانه تجلیل کرد و از عطیه همایونی برای ایجاد بنای پهلوی که بمنظور تمرکز مطالعات خاورمیانه خصوصا ایران اختصاص یافته است تشکر کرد.

شاهنشاه آریامهر چندی قبل مبلغ سه میلیون دلار برای ایجاد مرکز مطالعات خاورشناسی بدانشگاه شیکاگو اهداء فرمودند.

رئیس انستیتوی امور بین‌المللی دانشگاه شیکاگو این عطیه شاهانه را درخشان ترین و سخاوتمندانه ترین کمك یك دوست خارجی بیك موسسه فرهنگی و آموزشی امریکائی برشمرد و افزود دانشگاه شیکاگو با این عطیه برآن شد تا دوکرسی برای مطالعه درباره تمدن خاورمیانه بازکند.

* علائق عمیق

آنگاه دکتر بدال رئیس دانشگاه شیکاگو رشته سخن را بدست گرفت وطی سخنانی به اهمیت پیشرفت های درخشان ایران برهبری شاهنشاه اشاره کرد و از علائق عمیق وپایدار دو ملت ایران و امریکا سخن گفت.

ناطق گفت: «یکی از مظاهر این علائق، عطیه شاهنشاه ایران، میهمان عالیقدری که امشب افتخار پذیرائی ازمعظم‌له را داریم بدانشگاه شیکاگو میباشد. من از این عطیه بسیار پرارزش سپاسگزاری میکنیم. این عطیه‌ایست که دامنه ثمرات آموزشی و فرهنگی آن از محدوده دانشگاه شیکاگو بسیار وسیع تر است.»

«دانشگاه شیکاگو در زمینه مطالعات مربوط به خاورمیانه در امریکا همیشه پیشقدم بوده و ایجاد بنای پهلوی بما امکان خواهد داد که پیشرفت عمده‌ای در زمینه پژوهش های مربوط باین منطقه بدست آوریم و برآگاهی اجتماعات و فرهنگ های کشورهای خاورمیانه بیافزائیم.

رئیس دانشگاه شیکاگو در پایان سخنان خود گفت: ابتکار خردمندانه شاهنشاه ایران و عطیه شاهانه معظم‌له بدانشگاه شیکاگو امکان خواهد داد که در راه پژوهش های مربوط باین منطقه بدست آوریم و برآگاهی اجتماعات و فرهنگ های کشورهای خاورمیانه بیافزائیم.

رئیس انستیتوی امور بین‌المللی دانشگاه شیکاگو این عطیه‌شاهانه را درخشان ترین و سخاوتمندانه ترین کمك یك دوست خارجی بیك موسسه فرهنگی و آموزشی امریکائی برشمرد و افزود دانشگاه شیکاگو با این عطیه برآن شد تا دوکرسی برای مطالعه درباره تمدن خاورمیانه بازکند.

* علائق عمیق

آنگاه دکتر بدال رئیس دانشگاه شیکاگو رشته‌سخن را بدست گرفت وطی‌سخنانی به‌اهمیت پیشرفت های درخشان ایران برهبری شاهنشاه اشاره کرد و از علائق عمیق‌وپایدار دو ملت ایران‌و امریکا سخن گفت.

ناطق گفت: «یکی از مظاهراین علائق، عطیه شاهنشاه ایران، میهمان عالیقدری که امشب افتخار پذیرائی ازمعظم‌له‌رادارایم بدانشگاه شیکاگو میباشد. من از این عطیه بسیار پرارزش‌سپاسگزاری میکنیم. این عطیه‌ایست که دامنه ثمرات آموزشی و فرهنگی آن از محدوده دانشگاه شیکاگو بسیار وسیع تر است.»

«دانشگاه شیکاگودر زمینه‌مطالعات مربوط به‌خاورمیانه‌در امریکاهمیشه پیشقدم بوده‌و ایجاد بنای پهلوی‌بما امکان خواهدداد که‌پیشرفت عمده‌ای در زمینه پژوهش های مربوط باین منطقه بدست آوریم و برآگاهی اجتماعات و فرهنگ های کشورهای خاورمیانه بیافزائیم.

رئیس دانشگاه شیکاگو در پایان سخنان خود گفت: ابتکار خردمندانه شاهنشاه‌ایران و عطیه شاهانه‌معظم‌له بدانشگاه شیکاگو امکان خواهد داد که در راه پژوهش های مربوط باین منطقه بدست آوریم و برآگاهی اجتماعات و فرهنگ های کشورهای خاورمیانه بیافزائیم.

بسیاری مسائل مربوط به عصر حاضر را مورد مطالعه قرار خواهند کرد.

* بیانات شاهنشاه

در پاسخ اظهارات آقای دکتر پولك رئیس انستیتوی امور بین‌المللی دانشگاه شیکاگو شاهنشاه فرمودند.

«شاید انسان در باره اینهمه آثار ارزنده، هنر وتمدن گذشته احتیاجی به توصیف و تعریف نداشته باشد و باید لب از سخن فروبندد و به خاموشی گراید ولی وجود اینهمه آثار پرمایه هنری مرا بر آن میدارد که کلماتی چند بر زبان رانم. آنچه در میان اینهمه مظاهر ذوق و دانش انسان را به سکوت دعوت میکند عظمت این عصر و وسعت فکر ودانش خلاقه است و آنچه که الهام بخش سخن‌گوی میگردد، نیروی تازه ای است که انسان با دیدن این ثمرات ذوق و فکر بشر در خود احساس میکند.»

«زیرا این آثار شخص را به تفکر و تعمق وامیدارد و معرف سیمای تمدن و هنر مشرق زمین و آثار باستانی و فرهنگ ایران است. **هدف ما جاودانی ساختن این آثار گذشته و زنده نگاهداشتن مظاهر ذوق، هنر و تمدن پیشینیان است. ما ایرانیان نه تنها بداشتن آثاری غنی از فرهنگ و تمدن گرانقدر افتخار میکنیم بلکه در عین حال بخود می بالیم که در تکوین تمدن و فرهنگ کشور های‌دیگر نیز نقش موثری بعهده داشته‌ایم تاریخ کشور ما تاریخی کهنسال است. ما قریب سه هزار سال تاریخ مدون داریم و بزودی دو هزار و پانصدمین سال شاهنشاهی خود را جشن می‌گیریم. نظام شاهنشاهی ایران در خدمت مردم این کشور است.**

* سپاهیان انقلاب

شاهنشاه آنگاه به اظهارات دکتر پولك در باره تحولات اخیر ایران اشاره کردند و فرمودند: **آنچه‌من میخواهم به بیانات آقای دکتر پولك اضافه‌کنم این‌است که ما در رستاخیز ملی‌خود از سپاهیان انقلاب مددگرفتیم به زنان خود آزادی و تساوی‌حقوق سیاسی دادیم و حال آنکه تا پنجسال پیش زنان حق رای دادن هم نداشتند و قبل‌از سلطنت پدرم حتی بدون چادر از خانه بیرون نمی‌آمدند.**

من شخصا به‌آزادی و دموکراسی واقعی بسیار پایبندم زیرا به آزادی ودموکراسی اعتقاد و ایمان دارم و بهمین علت هم در کشور ما همه نوع آزادی‌جز آزادی خیانت‌به‌وطن وجود دارد. زیرا آزادی خیانت بوطن جز زیان چیزی ببار نخواهد آورد و به مفهوم‌روح‌آزادی خدمتی نمی‌کند و بشریت نیز از آن‌طرفی نبسته است.

پس‌از پایان بیانات شاهنشاه رئیس دانشگاه شیکاگو بار دیگر از تشریف‌فرمائی شاهنشاه به آن دانشگاه سپاسگزاری نمودو آنشب را شبی فراموش‌نشدنی در تاریخ آن دانشگاه خواند.

* همشهری افتخاری

شهردار شیکاگو جمعه‌شب افتخار شرفیابی بحضور شاهنشاه را یافت و ازپیشگاه معظم‌له تقاضا کرد عنوان «هم‌شهری افتخاری» شیکاگو را قبول فرمایند.

آقای دیلی شهردار شیکاگو ضمن تقدیم لوحه مخصوص از عطیه ملوکانه به دانشگاه شیکاگو برای‌تاسیس‌بنای‌پهلوی‌سپاسگزاری کرد.

ارتفاع ساختمانها بانظر شهرداری

لایحه نوسازی و عمران شهری که بموجب آن عوارض شهرداری از مستغلات و املاك و مستحدثات تعیین شده است به تصویب کمیسیون دارائی مجلس شورایملی نیز رسید و برای تصویب کمیسیون دادگستری ارسال شد.

در کمیسیون دادگستری این لایحه باحضور آقای عبدالرضا انصاری وزیر کشور مورد بررسی قرار می‌گیرد.

خبرنگار پارلمانی ما گزارش‌می‌دهد:

درکمیسیون دارائی مجلس شورای ملی تغییراتی در متن مواد لایحه نوسازی و عمران شهری داده شده است که اهم این تغییرات بشرح زیر میباشد:

در ماده ۲ لایحه گفته شده‌است برکلیه اراضی و ساختمان ها و مستحدثات واقع در محدوده شهر عوارض خاص سالیانه بماخذ ۵ در هزار بهای آنها تعیین خواهد شد (قبلا نیم در صد بود وبرای اینکه میزان عوارض مشخص تر گردد ۵ در هزار عنوان شده است).

معافیت

در تبصره ۳ ماده ۲ میزان معافیت پرداخت عوارض بشرح زیر مشخص شده است:

انجمن های شهر میتوانند باتائید وزارت کشور تمام یا قسمتی از عوارض املاك آن دسته از مودیانی را که مجموع عوارض آنها طبق مقررات این قانون در سال تا مبلغ یکهزار و پانصدریال باشد با توجه به‌مقتضیات خاص‌اقتصادی شهر مشمول‌بخشودگی قرار دهند.

باین ترتیب به انجمن های شهر اختیار داده شده است که برحسب موقعیت اقتصادی هر شهر میزان بخشودگی عوارض را تا املاکی به ارزش ۳۰ هزارتومان که عوارض‌سالانه آنها طبق قانون ۱۵۰۰ ریال میشود بالا ببرند:

برای تجهیز کادر فنی و اداری و تامین هزینه های اداری و وصول موضوع ماده ۱۲ این قانون شهرداریها مجازند حداکثر تا میزان ده در صد وصولی را بمصرف برسانند (این‌رقم تا قبل از اصلاحات کمیسیون دارائی ۱۵ در صد بود.)

زمین بایر

در تبصره ۲ ماده ٤ پیش‌بینی شده است که در مناطقی از محدوده شهر که آب مشروب لوله‌کشی و برق یا یکی از آنها در دسترس ساکنین آن منطقه گذارده نشده باشد بابت هر یك از آنها که تامین نشده ۲۵ درصد از عوارض مقرر کسر میگردد ولی زمین های بایر واقع در آن مناطق مشمول این بخشودگی نخواهندشد.

نماینده دادستان

درتبصره ۳ ماده ٤ گفته شده‌است که مالکین مکلفند در ممیزی اراضی وساختمانها و مستحدثات با مامورین ممیزی همکاری نمایند و هرگاه از انجام این تکلیف خودداری کنند، مامورین ممیزی‌در مورد اراضی بایر یا تشخیص علی‌الرأس و در مورد ساختمان های مسکونی با حضور نماینده‌دادستان‌وارد ملك شده‌اوراق ممیزی را تنظیم خواهند نمود.

*** معافیت باغ**

تبصره ٤ ماده ۱۰ لایحه بشرح‌زیر اصلاح شده است:

باغهای موجود یا جدیدالاحداث واقع در محدوده شهر در صورتیکه سطح باغ کمتر از هزار متر نباشد و از لحاظ تعداد درخت و فضای سبز و سایر مشخصات در عرف باغداری‌شهری‌به آن باغ اطلاق گردد، سی‌درصد از عوارض متعلقه بمساحت مازاد برهزار متر عرصه معاف می باشد.

ماده یازده لایحه باین صورت اصلاح شده است:

نسبت به اراضی واقع در محدوده شهر که فاقد ساختمان اساسی باشد در صورتیکه تا یکسال بعد از پایان مهلت مقرر در ماده ۵ مالکین یا نمایندگان قانونی آنان مشخصات بهای ملك خود را بشهرداری اعلام ننمایند شهرداریها مکلفند اینگونه املاك را تملك نموده در صورت عدم احتیاج آنرا ازطریق مزایده با رعایت آئین‌نامه معاملات شهرداری بفروش برسانند و مطالبات خود را بانضمام جرائم و هزینه های متعلقه باضافه ۱۰ درصد قیمت ملك بسود برنامه نوسازی از محل بهای ملك برداشت نموده مابقی رادرحساب سپرده مخصوص نگهداری کنند که در صورت مراجعه مالکین یا نمایندگان قانونی آنان پس از احراز مالکیت یا در مقابل اخذ رسید به آنها پرداخت شود و هر گاه ظرف ده سال مالك ملك یانمایندگان‌قانونی آنان مراجعه ننمایند وجوه مذکور بحساب درآمد نوسازی منظورخواهد شد.

ماده ۲۳ لایحه باین شرح اصلاح شده است:

شهرداریها دارای اختیار نظارت برطرزاستفاده‌از اراضی‌داخل‌محدوده و حریم شهر از جمله تعیین تعداد طبقات و ارتفاع و نماسازی و کیفیت ساختمان ها براساس نقشه جامع‌شهر و منطقه بندی آن با رعایت ضوابط ومعیار هائی که از طرف شورایعالی شهرسازی تعیین و وسیله وزارت کشور ابلاغ خواهد شد هستند و با استفاده از اختیارات فوق مکلف به مراقبت در رشد موزون و متناسب شهر ها و تامین تسهیلات لازم برای زندگی اجتماعی خواهند بود.

*** ممنوعیت**

بموجب اصلاحات تبصره ۲۳، شهرداری مجاز است مادام که نقشه جامع شهر تهیه و تنظیم نشده است ایجاد ساختمان و احداث هرگونه‌بناو تاسیساتی را در قسمتی از محدوده شهر از تاریخ اجرای این قانون حداکثر برای مدت سه سال ممنوع نماید و پس از تهیه و تصویب نقشه جامع مکلف است ظرف یکسال‌اراضی و املاکی را که براساس نقشه‌مذکور در معرض طرحهای عمرانی و نوسازی واقع میشود مشخص نموده و احداث هرگونه بنا و تاسیسات را دراینگونه اراضی ممنوع اعلام کند.

مرکز صنایع کوچك دستی

دریك ساختمان ٦ طبقه متمرکز خواهد شد

قرارداد ساختمان مرکز صنایع کوچك دستی وابسته به وزارت اقتصاد، میان وزارت آبادانی و مسکن و پیمانکار مبادله شد و عملیات پی‌کنی ساختمان بلافاصله آغاز گشت.

بمنظور توسعه صنایع درکشور، سازمانی بنام «مرکزصنایع کوچك دستی» بوجود آمده و طرحهائی از طرف کارشناسان تدوین گردیده است.

یکی از این طرحها احداث ساختمان جدیدی مخصوص این صنایع و متناسب با فعالیتهای این مرکز در آینده است. برای اجرای این طرح، قطعه زمینی بوسعت ٤۰۰ متر مربع در انتهای خیابان ویلا در نظر گرفته شده که عمارتی ٦ طبقه در آن بنا خواهد گشت.

در این ساختمان که قریب ۲ هزار متر مربع زیربنا خواهد داشت، تمام آزمایشهای لازم بمنظور بهبود جنس و نوع و شکل صنایع کوچك دستی تمرکز خواهد یافت و زیر نظر کارشناسان انجام‌خواهد گرفت.

نقشه این عمارت یکماه پیش تکمیل شد و طرح مربوط به آن‌از تصویب هیئت عامل برنامه گذشت و اعتباری در حدود ٤٤ میلیون‌ریال جهت اجرای آن تامین گردید.

پس‌از آن مرحله مناقصه به انجام رسیدو طی هفته گذشته‌پیمانکاری که تعیین شده‌بود عملیات‌ساختمانی را آغاز کرد.

دعوت از کارشناسان

در حال حاضر در عین حال که فعالیت زیادی در زمینه بهبودوضع صنایع کوچك توسط کارشناسان داخلی در مرکز صنایع کوچك دستی در جریانست، از چندین کارشناس خارجی نیز که در باره سرامیك، کارهای روی چوب‌تبحری دارند دعوت بعمل آمده تا به‌ایران بیایند و باتوجه به حفظ اصالت طرحهای ایرانی. در توسعه‌صنایع مزبور با کارشناسان ایرانی به همکاری پردازند.

یك مقام عالیرتبه در مرکز صنایع کوچك دستی ایران که این اطلاعات رادراختیار خبرنگار ما گذاشت، در مورد ساختمان جدید این مرکز هنری و صنعتی اظهار داشت: این ساختمان ٦ طبقه طبق مواد قراردادی که با پیمانکار بامضا رسیده میبایستی تا ۱٤ ماه دیگر خاتمه یابد و آماده برای بهره‌برداری شود. طبقه اول اختصاص به قسمت فروش خواهد داشت و در طبقات دوم و سوم، آزمایشگاه و محل کارکارشناسان ایرانی و خارجی بوجودخواهدآمد.

شرکت در کنگره

آقای دکترفریدون سمیعی متخصص چشم پزشکی امروز جهت شرکت در کنگره چشم پزشکان باروپا عزیمت کرد.

تشییع‌جنازه آیت‌الله بیگدلی

بعدازظهر دیروز جنازه مرحوم آیت‌الله حاج سید جعفر بیگدلی که ازروحانیون‌مورداحترام‌خوزستان بوده و در تهران دارفانی را وداع کرده بود باهواز منتقل گردید. بمنظور تشییع جنازه آنمرحوم‌بازار و اکثر مغازه‌های اهواز تعطیل‌شد.

فوق‌العاده کارمندان اضافه و هزینه‌سفر کم‌شد

متن کامل آئین‌نامه جدیدفوق‌العاده ماموریت کارمندان دولت که‌دیروز در روزنامه اطلاعات منتشر گردید مورد بحث مقامات حسابداری و کارگزینی دستگاه های دولتی‌قرار گرفته است.

مطابق آئین‌نامه جدید فوق‌العاده روزانه‌ای که‌پرداخت میگردد براساس و حقوق و مزایائی است که کارمند دولت دریافت میدارد و هزینه سفر نیز برای کارمندان دولت یکسان گردیده است.

خبرنگار ما گزارش میدهد در آئین‌نامه قبلی برای کارمندان پایه های ۱ و ۲ و ۳ روزانه ۱۵۰ ریال، برای توقف یکشبه درخارج ازحوزه خدمت پرداخت میگردید که‌حداقل دوری آن ۳۰ کیلو متر بود وبرای کارمندان پایه ٤ و ۵ روزانه ۲۰۰ ریال و ٦ـ۷ روزانه ۲۵۰ ریال و ۸و۹ روزانه ۳۰۰ ریال پرداخت‌می گردید که هزینه وسیله نقلیه نیز بمیزان ۵۰ درصد فوق‌العاده مزبور (در صورت استفاده) به آنان‌پرداخت میشد و کسانی که از وسیله نقلیه استفاده نمیکردند بادرنظر گرفتن پایه آنان هرکیلو متریك ریال‌ونیم تا سه ریال پرداخت میگردید، ولی درآئین‌نامه‌جدید فوق‌العاده‌ماموریت هزینه سفر برای تمام کارمندان یکسان گردیده و برای‌هرکیلومتر یك ریال پرداخت میگرددودر عوض کلیه کارمندان‌از فوق‌العاده‌ای‌برابر یك سی‌ام حقوق و مزایای مستمر یا یك‌چهلم حقوق و مزایای مستمر فوق‌العاده استفاده خواهند کرد. تفاوت دیگری که در این آئین‌نامه دیده میشود مربوط به مدت توقف کارمند در محل ماموریت میباشد که سابقا تا مدت شش ماه ازچنین فوق‌العاده استفاده میکردند ولی در حال حاضر برای مدت یکماه یك‌سی‌ام حقوق و مزایا و بیشتر ازآن یك چهلم حقوق ومزایا استفاده خواهند نمود.

فوق‌العاده ثابت

خبرنگار ما اضافه میکند در آئین‌نامه جدید فوق‌العاده ماموریت برای نخست‌وزیر و استانداران و سایر مقامات عالیه‌ماخذ ثابتی‌درنظر گرفته شد، درصورتی که سابقا هریك ازهیئت‌های‌فوق که‌بماموریت میرفتند طبق تصویب‌نامه خاصی که بتصویب دولت میرسید فوق‌العاده دریافت میکردند.

نکته دیگری که‌دراین آئین‌نامه برای اولین‌بار بچشم میخورد موضوع پرداخت فوق‌العاده مقطوع به‌بورسیه های خارج از کشور بمدت شش‌ماه میباشد که تاکنون غیر از پرداخت حقوق ریالی بورسیه و تقبل‌هزینه هائی که کشور بورس‌دهنده می‌پرداخت فوق‌العاده‌دیگری به‌بورسیه تعلق نمیگرفت.

آغاز مسابقات کشتی آزاد قهرمانی

بعداز یکروز استراحت بدنبال مسابقات کشتی فرنگی قهرمانی ایران، شب گذشته بیست‌وهشتمین دوره مسابقات کشتی آزاد قهرمانی ایران‌درفضای باز روی‌دو تشك در ساری آغاز گردید.

بعلت نزدیك بودن تیم ها درتمام اوزان کشتی ها فشرده و غیرقابل پیش بینی است‌ولی بااین همه در وزن هشتم ابوالفضل انوری نفر سوم‌جهان از آغاز مدال طلای مسابقات را بگردن دارد.

دراین دور ۱۰۳ شرکت کننده از ۱۶ استان و فرمانداری کل‌حضور دارند

مسابقات در محیطی آرام‌وصمیمانه برگزارمیشود و قضاوت ها تاکنون بدون نقص و درخور تحسین بوده در جمع تیمهای حاضر مازندران، استان مرکز و تهران چهره‌ای استوار تر از دیگران دارند ولی خراسان بنظر میرسد بر عکس رشته فرنگی در آزاد زیاد توفیق نداشته باشد.

دروزن اول اسدی چهره آشنای تیم تهران لطف‌الله نسب از کردستان و جعفری از استان‌مرکز برتراز دیگران به چشم می‌خورند رمضان خدر ملی‌پوش مازندران‌با سابقه درخشان گذشته این باردر حالیکه از طرف همشهریان خود مدد میشود امید مسلم وزن دوم است ضمن آنکه کوهدره‌ای از کرمانشاه و گلزار از اصفهان‌به شدت اورا تهدید میکنند

وزن سوم: بهشتیان چهره قدیمی تیم‌ملی در حالیکه ازجانب‌منوچهری امید مازندران و وحسینی از تیم کرمانشاه تهدید میشوداما امید دارد بار دیگر در سکوی بلند قهرمانی جا گیرد. مومنی ازمازندران و جعفری ازاستان مرکز امید های وزنهای چهارم و پنجم هستند، در وزن ششم عقیلی چهره ملی در حالیکه مازندرانی است پیراهن تهران را به تن دارد و ازجانب دقت‌پور کشتی گیر استان مرکز می تواند آسوده‌باشد. صحرائی، امیری همچنانکه در فرنگی وزن هفتم رادر اختیار داشتند در آزاد نیز شانس برای دیگران باقی نخواهند گذارد به‌این ترتیب تنها وزن هشتم از شب آغاز انوری قهرمان سوم جهان را بعنوان شانس مطلق می شناسد.

مسابقات‌ساعت ۵ بعدازظهر شروع شد و در دوره اول این نتایج بدست آمد.

مرد ۹۵ ساله‌ای بحجله رفت

دیشب طی جشن باشکوهی یك بازرگان ۹۵ ساله با خانمی پنجاه ساله ازدواج کرد. داماد «کنستانتین ویکو» نام دارد و اصلا یونانی ولی مسلمان وتبعه ایرانست ـ وی سالهاست در کرمان به‌تجارت فرش اشتغال دارد.

گزارش خبرنگار مادر کرمان حاکیست «کنستانتین» پس از مرك همسرش که از او یك پسر بیادگار دارد سالها بطور مجرد زندگی میکرد.

در مراسم جالب عروسی دیشب هدایای گرانقیمتی از طرف داماد بعروس اهدا شد.

اولین پارتی صادراتی اتو بوس‌ها و مینی‌بوس‌ها

کاروان مینی‌بوسها واتوبوسهای ساخت‌ایران‌ناسیونال که به‌کشور رومانی صادرشده هنگام عزیمت از کارخانجات ایران ناسیونال واقع درجاده‌کرج.

بقیه از صفحه اول

بوسها، آمبولانس و غیره، اتومبیل سواری پیکان را نیز بازار عرضه کرد.

نماینده کارخانجات ایران‌ناسیونال سپس اظهار امیدواری کرد که به اعضای هیئت فنی رومانی‌طی‌اقامتشان در ایران خوش گذشته باشد واز نزدیك با پیشرفتهای این مملکت کهنسال آشنا شده باشند. آنگاه بهرکدام از اعضای هیئت هدیه‌ای اهداء شد و اتوبوسها و مینی‌بوسهای فروخته شده بدولت‌رومانی تحویل آنها گردید. کاروان اتوبوسها و مینی‌بوسهای ایران ـ ناسیونال هنگام عزیمت بکشور رومانی از بسیاری از خیابانهای مرکزی تهران عبور کردند و همه جا با استقبال مردم روبروشدند.

بقرار اطلاع کشور رومانی از اتوبوسها و مینی‌بوسهای ساخت ایران‌ناسیونال برای‌هدفهای توریستی استفاده میکند و حاصل دسترنج کارگران ایرانی بطور مرتب در اکثر کشورهای اروپائی در گردش خواهد بود.

این صادرات که پیرو قراردادی باکشور دوست مارومانی‌انجام‌گرفت برای صنایع ملی یك موفقیت بزرك و مهم شمرده میشود و شك‌نیست که سرآغاز راهی‌است‌برای‌صادرات بعدی بسایر کشورهای دوست.

دختری پس از ۴۰ سال سکوت خود را شکست

وحقوقش را از شوهر بی‌اعتنایش مطالبه کرد

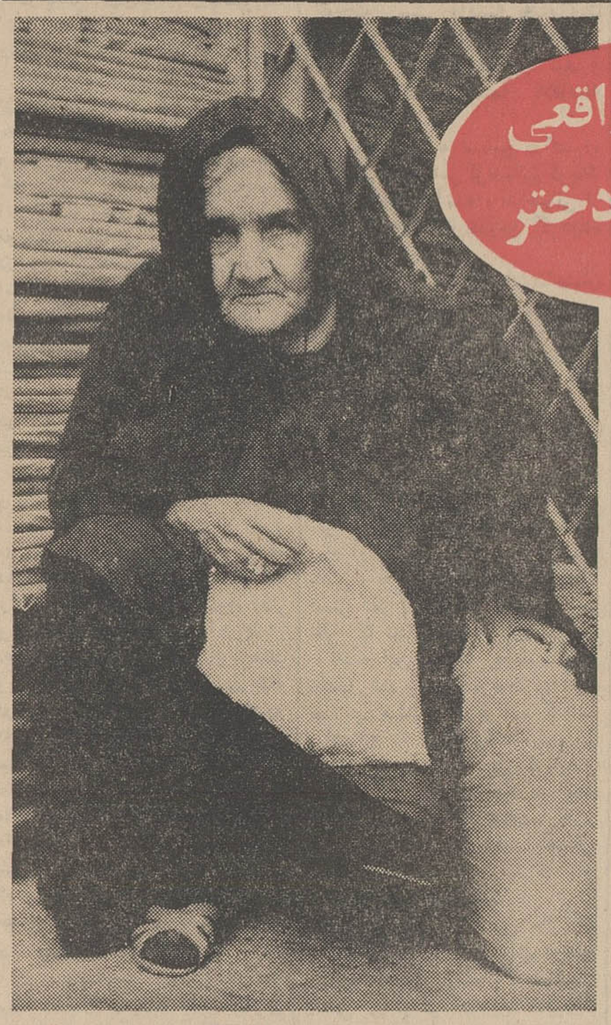

ماجرای واقعی از غرور یک دختر

«آمده‌ام پس از چهل سال حقم رابگیرم»

این پاسخی بود که یك زن ۵۵ ساله که برای ملاقات با دادستان کل کشور به دادگستری آمده بود به سئوال خبرنگار ما داد.

او که زهرا خسروی نام دارد و اهل نهاوند است ضمن تشریح ماجرای زندگی خود گفت:

در ۱۵ سالگی مرا به مرتضی صفاری یکی از همشهریهایم ، شوهر دادند هنوز به خانه شوهر قدم نگذارده بودم که شنیدم او دارای همسر است با این اطلاع غرورم اجازه نداد به خانه مردی بروم که نیمی از او متعلق بدیگری بود . تصمیم گرفتم آنقدر به او بی اعتنائی کنم تا از عمل خود پشیمان شود ، زنش را طلاق بدهد و با التماس و درخواست مرا به خانه‌اش ببرد.

من یقین داشتم که اگر «ناز» کنم و وقار خود را حفظ نمایم سرانجام مرتضی اهمیت مرا درك خواهد کرد و به‌سراغم خواهد آمد، اما مرتضی از آن بید هائی نبود که با این باد بلرزد.

سال ها گذشت و من در خانه پدرم در انتظار روزی بودم که مرتضی از «در» وارد شود و بر دست و پایم افتد و طلب عفو کند . در آنموقع زیبائی من زبانزد خاص و عام بود و مقاومتم در برابر مرتضی باعث شهرتم در نجابت نیز گردید . سالها پی در پی می گذشت و انگار که مرتضی مرا فراموش کرده بود. تا روزی که خانواده‌ام ثروتی داشت و من نیز آبرنگی داشتم و غرورم باقی بود اعتراض نکردم ، یعنی به خودم اجازه ندادم که به خاطر تصاحب شوهرم و در حقیقت رسیدن به حقم به نظمیه و عدلیه بروم و در آنجا بگویم که شوهر میخواهم.

همین اعتقاد که نمیدانم درست بود یا غلط سبب شد که تا ایام اخیر در خانه بنشینم و دم نزنم ، اما اخیرا که مویم سپید شد دندان هایم ریخت و ثروت پدری نیز تمام شد غرورم ، غروری که هر زن دارد و همان باعث حفظ عفتش می باشد ، نیز از میان رفت و همین امر سبب شد که در صدد احقاق حق خود برآیم شوهرم اکنون فرزندان بزرك و نوه دارد، ولی با وجود این من او را میخواهم . من به او احتیاج دارم .

دادگستری نهاوند نتوانست او را راضی کند که مرا آخر عمری به خانه‌اش ببرد و مخارجم را تامین کند ، او وجدان خود را فراموش کرده و هنوز میخواهد قربانیش ستم بکشد و به او جفا کند و چون من نمیخواهم بیش از این در رنج باشم به تهران آمده‌ام تا از دستگاه عدالت بخواهم میان من و شوهر جفاکارم داوری نمایند و اکنون نیز منتظرم تا به اطاق دادستان کل کشور بروم و داد خود را از او بخواهم.

این دختر ۵۵ ساله که ۴۰ سال پیش عقد شده و هنوز عروسی نکرده میگوید :

صبر من از ایوب هم گذشت

یك موتو سیکلت سوار پلیس راه کشته شد

دیشب یك موتوسیکلت سوار پلیس راه در راه کرج در یك حادثه رانندگی کشته شد او که جواد همدانی نام داشت نخستین موتوسیکلت سوار پلیس راه است که در راه انجام وظیفه‌اش کشته شده است جواد با اتوبوس شماره ۲۲۳۱ برانندگی حسن خلج تصادف کرد و کارشناس تصادفات راننده اتوبوس را در وقوع این حادثه مقصر شناخت.

پلیس راه اخیرا به موتوسیکلت سوار مجهز شده و این موتوسیکلت سوارها نقش موثری در کاهش تخلفات و حوادث رانندگی داشته‌اند.

سرقت بخاطر جراحی پلاستیک !

احترام

یك دختر جوان دیروز به اتهام سرقت یك آب میوه گیری از فروشگاهی واقع در کوی سلیمانیه دستگیر شد او که خود را احترام بوستان منش معرفی کرد به سرکار ستوان صادقی‌پور رئیس پاسگاه ژاندارمری سلیمانیه گفت : اهل خوزستان هستم چندی پیش موقعیکه با اتوبوس برای دیدن خاله‌ام از خوزستان به تهران می‌آمدم اتوبوس واژگون شد و آتش گرفت و دست چپ من در این حادثه سوخت و پس از معالجه قیافه زننده‌ای پیدا کرد ، بطوریکه اطمینان دارم با این وضع «بخت» خود را از دست داده‌ام با خاله‌ام پیش یك جراح پلاستیك رفتیم گفت معالجه دست من در حدود ۱۰ هزار تومان خرج دارد و چون خانواده من نمیتواند این پول را تامین کند من بدون اطلاع آنها تصمیم به دزدی گرفتم .

کار من اینست که وارد فروشگاهها میشوم و موقعیکه سر فروشنده گرم است مرتکب دزدی میکردم :

کشف ۶ کیلو هروئین

ماموران اداره مبارزه با مواد مخدره شهربانی دیشب در خیابان گرگان ضمن دستگیری سه قاچاقچی، مقدار ۶ کیلو و چهل گرم هروئین از آنها بدست آوردند.

این مامورین هنگام تعقیب یك قاچاقچی فراری به‌نام رضا این سه را که از همدستان او بودند دستگیر کردند و پس از تحقیق از آنها رضا را نیز دستگیر نمودند.

تحقیقات مامورین نشان میدهد که رضا پس از فرار از تهران، در دهکده رودبنه لاهیجان به‌ساختن هروئین مشغول شده بود.

حبس ابد برای مردی که شمشیر کشید

رضا قلی عرب حلوائی امروز در شعبه ٤ دادگاه جنائی مرکز به ریاست آقای دکتر حسینعلی صفائی به اتهام قتل رمضان تاجیك به حبس ابد محکوم شد .

قتل در چهار مرداد ماه سال گذشته در دهکده فیلستان ورامین روی داد و رضا قلی با شمشیر به رمضان و پدر او محمد ابراهیم حمله برد و به هردو ضرباتی وارد نمود که رمضان براثر شدت جراحات وارده جان سپرد . اختلاف رضا قلی با رمضان بسیار جزئی و برسر خالی کردن باد دوچرخه بود رضا قلی شنیده بود که رمضان باد دوچرخه‌اش را خالی کرده بهمین جهت کینه اورا به دل گرفت و با یك شمشیر قدیمی که سالها قبل در «تعزیه» از آن استفاده می‌شد به رمضان و پدرش حمله برد .

دریك حادثه رانندگی در نزدیکی کرج

۲ زن امریکائی کشته شدند

منظره‌ای از تصادف راه کرج

ساعت ۷ بعدازظهر دیروز استیشن شماره «۳۶۱۶ سرویس آمریکا» که باشش سرنشین و برانندگی یك زن از کرج عازم تهران بود در شش کیلومتری کرج واژگون گردید ، دراین حادثه خانم راننده و زن دیگری از سرنشینان استیشن کشته شدند و چهارنفر دیگر مجروح گردیدند .

گزارش خبرنگار ما در کرج حاکی است که مجروحین به بیمارستان‌های شیروخورشید و کمالی کرج منتقل شدند و حالشان رضایتبخش نیست .

کارشناس تصادفات علت تصادف را سرعت زیاد و بی‌احتیاطی راننده تشخیص داده‌است .

مقتولین حادثه کرج هلن ۶۵ ساله و «مری» ۳۵ ساله میباشند و مجروحین نیز که هم اکنون در بیمارستان شیرو خورشید سرخ کرج بحال اغماء بسر می برند عبارتند از «واتراستر» دمبی‌ستیا ریچارد وان اینچارتی.

بزودی

سینما ارانوس افتتاح خواهد شد

چهارراه مختاری شاهپور- تلفن ۲۷۹۷۱

الاخاء

منتشر شد

ازروزنامه فروشها خریداری فرمائید

بزودی

هر چند زمان یکبار فیلمی محبوب همگان میشود

امسال فیلم فارسی

عشق قارون

آ-۱٤٦٦٤

کمیك ترین زوج هنرمند و موفق سینمای انگلستان بهمراه یك فوج از سکسی ترین زنان عالم سینما دو ساعت برای شما خنده و شادی وتفریح می آورند .

اریک مورکامب و ارنی وایز

درفیلم رنگی

دو مرد و اینهمه جسارت

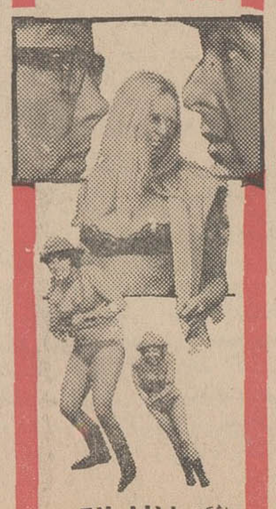

باشرکت : ایزابل بلاک

محصول آرتور رانک

آگهی دعوت به مجمع عمومی

از کلیه آقایان صاحبان سهام شرکت سهامی کلار دعوت میشود که درساعت شش بعدازظهر روز سه‌شنبه ۲۵ر٤ر٤۷ برای تشکیل مجمع عمومی عادی در محل شرکت خیابان تخت جمشید شماره ۱۱۰ حضور بهمرسانند.

دستور جلسه

۱- تصویب ترازنامه سودوزیان سال ۱۳٤٦

۲- انتخاب هیئت مدیره برای مدت دوسال

۳- انتخاب بازرسان قانونی برای مدت یکسال

هیئت مدیره شرکت سهامی کلار

آ-۸٦۸۹

بنا باستقبال فوق‌العاده‌ای که از فیلم «وقتیکه غنچه‌ای شکفته میشود» بعمل آمده است

نمایش این فیلم باموفقیت درسینماهای

میامی- رکس- همای

سیلوانا- ری- تیسفون- المپیا

ستاره- پرسپولیس- ناتالی

فیلمی که بیش از پنجاه هفته است برپرده بزرگترین سینماهای بمبئی میدرخشد

وقتیکه غنچه‌ای شکفته میشود

رنگی

باشرکت: ششی کاپور ناندا

افتتاح

رستوران تابستانی

هتل دربند

پنجشنبه ۳۰ خردادماه ٤۷

باارکستر مشهور ایتالیائی «پپینونگری»

***

کلبه دربند

همه‌شب از ساعت ۱۰ تا یك بعدازنیمه‌شب بابهترین صفحات روز آماده پذیرائی است از ساعت یك تاسحرگاه ادامه ارکستر ایتالیائی پپینونگری در کلبه دربند

رزرومیز

تلفن ۳-۸۳٤۲۲

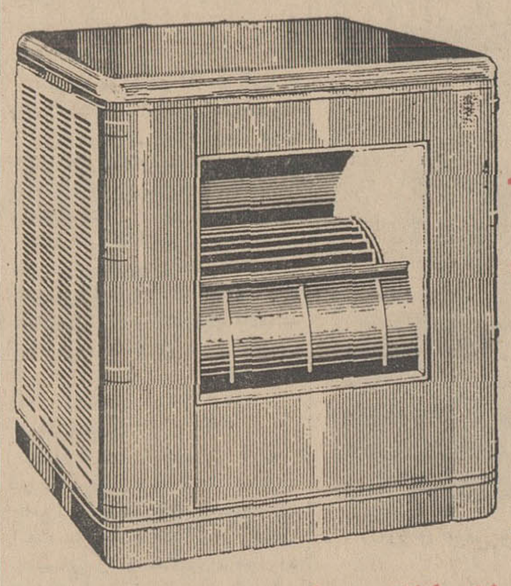

کولر آبی ایران مکث

با موتور

جنرال الکتریک

باپروانه آمریکائی ٥٦ عددی (بدون صداوارزان)

مرکز پخش : جنرال الکتریك چهارراه لاله‌زار تلفن ۳۳٤٦۳۳ - ۳۳۸۹٤۷ فروش در کلیه فروشگاه ها

آ-۱٥۷٦۲

سئوالات نمونه کنکور مرداد ۴۶

برای استفاده تمام پشت کنکوریها بلطف وهمکاری دانشگاه تهران

از فردا در مجله جوانان

دوشنبه‌ها روز جوانان است

برنامه آینده سینما

آتلانتیک

اثری نو وپر احساس از یك عشق و یك تصادف

درک بوگارد

ژاکلین ساسار

استانلی بیکر

ACCIDENT

درفیلمی از جوزف لوزی

تصادف

سینماسکوپ رنگی

فیلم انتخابی انگلستان برای فستیوال کان

بزودی

بیک ایمانوردی درفیلم

رنگی ایستمن کالر

بهرام شیردل

کارگردان: امین امینی

فیلمبردار: فریدون ری پور

فرانک شهلا عبدی یوری اخضرپور

شهری رحیمی عباسی محصول عصرطلائی

برنامه آینده

سینماهای

تاج- کیهان

متروپل

لورل و هاردی

درفیلم

دنیای لورل و هاردی

باشرکت مشاهیر تاریخ سینمای آمریکا

جین هارلو

چارلی چیس . ادگار کندی

اسناب پولارد

پخش از فوکس قرن بیستم

این فیلم مخصوص تمام خانواده‌هاست . بچه های خود را با خیال راحت به تماشای آن بیاورید .

از فردا صبح

فقط درسینما

ماژستیک

شورانگیز ترین فیلم عشقی تاریخ سینمای امریکا

ویلیام هولدن

نانسی کوان در

دنیای سوزی وانگ

رنگی

مجالس ترحیم

بانهایت تاسف درگذشت بانو **بتول‌حسینی** راباطلاع اقوام وآشنایان میرساند . ختم مردانه‌روز دوشنبه۲۷ خردادماه ازساعت ٤تا٦بعدازظهر در مسجدسادات‌هندی واقع در خیابان مولوی نزدیک چهارراه گمرک‌شاهپور وختم زنانه همان روز در منزل آن مرحومه خیابان امیریه کوچه دلبخواه پلاک٤٦ منعقدمی‌باشد .

خانواده‌های : حاج‌محمدحسینی ، حسینی ، منصوری نخعی ، سطوت ، ایمانی ، رمضانی و خانواده‌های‌وابسته
آ_۸۷۱۹

به‌آقای رمضانی و سایر بازماندگان آنمرحومه مصیبت‌وارده را تسلیت میدهیم

بانهایت تاسف فوت مرحومه مغفوره بانو **گلشوم پدری** والده آقایان مهدی و محمدحنیفه پدری‌راباطلاع بستگان و دوستان وآشنایان میرساند . مجلس ختم آن مرحومه روز دوشنبه ۲۷ر۳ر۴۷ از ساعت ٤الی٦ بعدازظهر در خانه جمیعت خیریه بنیس‌واقع‌در خیابان شاه‌آباد کوچه آسیدهاشم کاشی ۷۱ منعقد است.

خانواده‌های : جهانگیری ، پدری ، بخشنده‌یار، پیشوازی ، حبیلی ، جفائی ، تقی‌زاده علامه
آ_۸۶۵۱

بعموم بازماندگان آنمرحومه مصیبت وارده‌راتسلیت میدهیم

بانهایت تاسف فوت مرحومه مغفوره بانو **سکینه اشرفی خوانساری** والده آقایان محمدحسین و محمد جواد اشرفی راباطلاع دوستان و آشنایان‌وهمشهریان عزیز میرساند . مجلس ترحیم مردانه روزدوشنبه ۲۷ر۳ر۴۷ازساعت ٤تا٦ بعدازظهردرمسجدامام‌حسن(ع) واقع در میدان شهناز (فوزیه) و مجلس ختم زنانه در همانروز وساعت در منزل‌واقع‌درخیابان نظام‌آباد سه‌راه عظیم‌پور آخر کوچه متقی کوچه آهنگی پلاک۱۱منعقد است .

خانواده‌های : اشرفی خوانساری ، مومنی ، مشکوة رضوی ، بنی‌هاشمی ، صدری ، انصاری،قاضی‌سعیدی، احمدیان ، شیخ‌الاسلامی ، فاضلی ، چهارباغی،مهدوی فرجی ، قدوسی
آ_۸۶۰۷

بعموم بازماندگان آنمرحومه مصیبت وارده‌راتسلیت میدهیم

بانهایت تاثر و تاسف درگذشت مادر عزیزمان بانو **طوبی‌خسروی** راباطلاع دوستان و آشنایان میرسانیم. مجلس ترحیم زنانه ازساعت ۱۰تا۱۲صبح‌روزدوشنبه۲۷ خردادماه در خانقاه صفی‌علیشاه خیابان صفی‌علیشاه منعقد میگردد .

ملکه حیدری ، نزهت‌الملوک‌سعد ، پروین اعظم زنگنه
آ_۸۴۸۵ ۲_۲

بانهایت تاسف وتاثر باطلاع میرساند آقای **احدصفری** که یکی از مدیران و پیش کسوتان شرکت های ساختمانی بود وزحمات زیادی دراین راه کشیده‌اند دارفانی‌راوداع گفت :

سندیکای شرکت‌های ساختمانی خودرا شریک این مصیبت میداند و از خداوند متعال خواستاراست که‌روح پرفتوح آن‌فقید سعیدرا قرین رحمت فرماید وبه‌فرزندان برومند آن مرحوم آقایان مهندس چنگیز صفری و تیمور صفری و دوستان وآشنایانش صبر جمیل عطا فرماید . مجلس ختم آن‌فقیدسعیدروزدوشنبه ۲۷ خردادماه از ساعت ٤ونیم تا٦ونیم بعدازظهر در مسجد مجد برگزار میشود .

سندیکای شرکت‌های ساختمانی
آ_۸۶۴۳

باقلبی متاسف واندوهگین فوت مرحوم‌**احدصفری** بزرگ خاندان صفری را باطلاع بستگان و دوستان میرساند . مجلس ختم مردانه آن مرحوم از ساعت چهارونیم تاشش‌ونیم بعدازظهر روز دوشنبه ۲۷ خرداد ماه ۱۳۴۷ در مسجد مجد و مجلس ختم زنانه در همان روز وساعت در منزل آنمرحوم واقع در انتهای‌شمالی خیابان ویلا کوی ده‌متری لیلا پلاک ۱٦ منعقد خواهد بود.

چنگیز صفری ، تیمور صفری ، بهبود صفری، یعقوب‌صفری ، وخانواده‌های:ایروانی ، صالح،اصغرزاده آلپاتوتی ، پناه‌پور ، ایمان‌زاده ، بینا ، فکرت،قره‌باغی قاسم‌زاده ، موسی‌خانی ، میرتقوی ، مرزبان ، بهشتی، مصطفی‌زاده ، مهدوی ، ولی‌زاده ، زینال‌پور ، نوروزی
آ_۸۵۲۷ ۲_۲

خانواده‌های : درخشان‌پور ، پرنیان ، دانشور، تکه ، صبائی ، بیگدلی ، تاج‌بخش ، امام ، حبیبی

بانهایت تاسف وتاثر فوت مرحوم **حسین‌درخشان‌پور** بزرگ خاندان درخشان‌پوررا باطلاع خویشاوندان و دوستان میرسانند بنابوصیت آنمرحوم مجلس ختم مردانه برگزار نمیشود وهزینه آن بمصرف امورخیریه میرسد . مجلس ترحیم وتذکری بیاد آنمرحوم روز دوشنبه ۲۷ر۳ر۴۷ از ساعت ٥تا۷ بعدازظهر در منزل جعفر دانشور واقع در خیابان تخت‌جمشید جنب بانك تجارت خارجی ایران کاشی ۳۱۰ منعقد میگردد .
آ_۸۶۹۱

بعموم بازماندگان آنمرحوم بویژه آقای دانشور برادر آنمرحوم مصیبت وارده را تسلیت میدهیم

درگذشت ناگهانی مرحوم **حاج‌محمدحسن‌اخوی عراقی** مردتقوی‌وفضیلت رااز طرف اهالی یوسف‌آبادیه فامیل محترم اخوی و منسوبین خصوصا فرزندان آن مرحوم تسلیت عرض نموده برای شادی روح آن‌مرحوم مجلس تذکری در مسجد سادات (یوسف‌آباد انتهای خط ۱۰۳) روز دوشنبه از ساعت ٤تا٦ بعدازظهر از طرف اهالی برقرار است .
آ_۸۷۱۱ **حاج‌سیدعلی‌هاشمی گلبایگانی**

درگذشت همکار عزیز مرحوم مغفور **حاج‌حسن قراگزلو** راباطلاع همکاران و دوستان میرساند. مجلس ترحیم فقیدسعید روز دوشنبه ۲۷ر۳ر۴۷ از ساعت ٤تا۷ بعدازظهر در مسجد مرحوم حاج‌ابوالفتح واقع درمیدان شاه منعقد امیداست باشرکت دراین مجلس تسکین آلام بازماندگان وشادی روح‌آنمرحوم را فراهم‌فرمائید.

هیئت مدیره اتحادیه صنف حمل‌ونقل
آ_۸۷۳۷

درگذشت همکار عزیزمرحوم مغفور آقای حاج **حسن قراگزلو** راباطلاع دوستان و همکاران محترم میرساند . مجلس ترحیم آنمرحوم روز دوشنبه ۲۷ خردادماه ۴۷ ازساعت ٤تا۷ بعدازظهر در مسجد حاج ابوالفتح خیابان ری میدان شاه منعقد می‌باشد . تشریف‌فرمائی آقایان محترم باعث تسلی بازماندگان خواهد بود .

بنگاه باربری توکلی ـ قاسم توکلی‌زاده
آ_۸۷۳۹

بانهایت تاسف درگذشت ناگهانی آقای حاج‌حسن **قراگزلو** پدر آقای محمدقراگزلو راباستحضار عموم بستگان وآشنایان میرسانند . مجلس ترحیم آنمرحوم ساعت ٤تا۷ عصر دوشنبه ۲۷ر۳ر۴۷ در مسجد حاج ابوالفتح خیابان ری میدان شاه و ختم زنانه درهمانروز وساعت در منزل آنمرحوم واقع در خیابان خراسان کوچه زیبا شماره ۳۸ منعقد است .

مهندس محمد قراگزلو ، رضا قراگزلو،مهندس علی‌اکبر قراگزلو ، محمد قراگزلو ، ناصر موحدپور، جعفر بنی‌اسد ، منوچهر الوندی ، حاج‌تقی قراگزلو حاج‌جعفر قراگزلو ، ابراهیم قراگزلو ، حاج‌ابوالقاسم توکلی‌زاده و خانواده‌های بنی‌اسد ، اوحدی ،موحدپور لطفی ، مهمانچی ، مینا ، معتمد ، حسینی ، حاجیان، فرشچی ، بامداد ، روانیار، طاهری،شریف‌زاده،صلواتی
آ_۸۷۳۵

بعموم بازماندگان آنمرحوم مصیبت وارده راتسلیت میدهیم

بدینوسیله فوت ناگهانی مرحوم **ابوالقاسم‌قزوینیان** راباطلاع فامیل ودوستان آنمرحوم میرساند . مجلس ترحیم ایشان از ساعت ٥تا۷ بعدازظهر روز دوشنبه۲۷ خردادماه در مسجد توتونچی واقع در بخش ۱۰ دروازه قزوین خیابان غفاری و مجلس زنانه در همانروزوساعت درمنزل شخصی واقع در خیابان غفاری کوی‌شادشماره ۲۵ منعقد خواهد بود از برادران دینی و آشنایان‌آن مرحوم انتظار میرود باشرکت در مجلس ترحیم نامبرده روح‌ایشان‌را شادوتسلی خاطر بازماندگان آنمرحوم‌را فراهم نمایند .

باقر قزوینیان ، قدرت‌اله قزوینیان ، محمدقزوینیان سرگرد ناصر صحرانورد ، یوسف صحرانورد ،دکتر حمید یوسفی ، نیرکلانتری ، اکبر نریمانی ، یعقوب سلیمانی ، منوچهر نریمانی ، اسداله وصالی،مصدقی، نوزاد
آ_۸۶۹۳

باکمال تاسف و تاثر درگذشت ناگهانی رضا سروش‌فررا باطلاع میرساند . مجلس ترحیم مردانه دوشنبه ۲۷ خردادماه از ساعت٥تا۷ بعدازظهر درمسجد حاجی‌حسن خیابان ارامنه و مجلس ختم زنانه‌عصرهمان روز در منزل آن مرحوم منعقد است .
آ_۸۷۰۳

مصیبت وارده را بعموم بازماندگان آن مرحوم تسلیت میدهیم

بدینوسیله فوت ناگهانی مرحوم **ابوالقاسم‌قزوینیان** راباطلاع فامیل ودوستان آنمرحوم میرساند . مجلس ترحیم ایشان از ساعت ٥تا۷ بعدازظهر روز دوشنبه۲۷ خردادماه در مسجد توتونچی واقع در بخش ۱۰ دروازه قزوین خیابان غفاری و مجلس زنانه در همانروزوساعت درمنزل شخصی واقع در خیابان غفاری کوی‌شادشماره ۲۵ منعقد خواهد بود از برادران دینی و آشنایان‌آن مرحوم انتظار میرود باشرکت در مجلس ترحیم نامبرده روح‌ایشان‌را شادوتسلی خاطر بازماندگان آنمرحوم‌را فراهم نمایند .

باقر قزوینیان ، قدرت‌اله قزوینیان ، محمدقزوینیان سرگرد ناصر صحرانورد ، یوسف صحرانورد ،دکتر حمید یوسفی ، نیرکلانتری ، اکبر نریمانی ، یعقوب سلیمانی ، منوچهر نریمانی ، اسداله وصالی،مصدقی، نوزاد
آ_۸۶۹۳

باکمال تاسف و تاثر درگذشت مرحوم **آسیه خدیور** مادر گرامی آقای هرمز خدیور رئیس اداره دوم کل کارگزینی وزارت دارائی راباستحضار همکاران و آشنایان میرساند مجلس ترحیم آنمرحومه روز دوشنبه ۲۷ خردادماه‌از ساعت ٥الی۷ بعدازظهر در مسجد ارك برقرارمی‌باشد.

مدیر کل کارگزینی وزارت‌دارائی ـ هوشیدر
آ_۸۶۷۹

جامعه لیسانسیه‌های کادر اداری‌دولت باکمال تاسف فوت مرحومه مغفوره مادر گرامی جناب آقای هرمز خدیور عضو این جامعه راکه از صاحب‌منصبان وزارت دارائی می‌باشند باطلاع اعضاء ودوستان میرساند مجلس ترحیم آن مرحومه از ساعت ٥تا۷ بعدازظهروز دوشنبه ۲۷ خردادماه جاری در مسجد ارك برگزار میگردد .

وکیل مجلس شورای ملی و رئیس جامعه‌ابوالقاسم قاضی‌زاده ـ دبیرجامعه مصطفی پیروزیان
آ_۸۶۸۱

باتاثر فراوان وعرض تسلیت بحضور دوست‌عزیز وارجمند جناب آقای هرمز خدیور فقدان مادر گرامی ایشان‌را باستحضار دوستان میرساند . مجلس ترحیم آنمرحومه روز دوشنبه ۲۷ خرداد ازساعت ٥تا۷ بعداز ظهر در مسجد ارك برگزار میشود .

گروه دوستان وزارت دارائی
آ_۸۶۸۳

باکمال تاسف ضمن عرض تسلیت خدمت دوست عزیز وارجمندآقای **هرمز خدیور** درگذشت‌مادر گرامی ایشان را باستحضار دوستان میرساند . مجلس ختم آن مرحومه از ساعت ٥تا۷ بعدازظهر روز دوشنبه۲۷ خردادماه در مسجد ارك برگزار میشود .

ابوالحسن بیکدلی ، محمود.درود. محمدخوشخلق عبداله یارمحمدی ،هوشنك میرهادی ، عزیزحبیب‌زاده رشید امیرنیا ، غلامحسین زرمهر ، جمشیدبدر،اسمعیل فکری ، محمدحسن تحصیلی ، منصور اسدالهی،حسن سعیدی ، رضا طوسی ، احمد حمیدی

باکمال تاسف فوت شادروان بانو‌آسیه خدیور مادر گرامی آقای هرمز خدیور و مادر خانم آقایان اصغر مومن سیداسداله میرهاشمی ، مهدی‌تهرانی راباطلاع دوستان و آشنایان وبستگان میرساند. مجلس ختم آن مرحومه از ساعت ٥تا۷ بعدازظهر روز دوشنبه ۲۷خرداد در مسجد ارك‌برگزار میشود خ مزنانه طبق وصیت آن مرحومه بمصرف امور خیریه خواهدرسید.

منیره خدیور ، پوران خدیور ، پروین خدیور، هرمز خدیور ، اصغر مومن ، اسدالله میرهاشمی، محمد مظهری ، مهدی تهرانی ، علی جهانگیری،حبیب جهانگیری ، مجید جهانگیری ، محسن میرهاشمی ، احمد میرهاشمی ، مهرداد مظهری
آ_۸۶۸۵

به‌آقای هرمز خدیور وسایر بازماندگان آنمرحومه مصیبت وارده را تسلیت میدهیم

خانواده‌های : خوئی ، فروتن ، مرتضوی ، حسنی هاشمی ، تیموری ، رسولی ، مهدی‌زاده ، فرونچی ، فخری ، شهیری ، کاظمیان ، فرزام ، ضیائی ، ریاضی عارفی ، ریاحی ، صالحی ، نازکی،کاظمی ،حسین‌دوست صراف ، چاوشی‌نیا، بهبهانی ، صدیق‌آذر ، ملکی ، همتی ، نقیبی ، صباغی ، حسینی ، غفارزاده اصل ، آثاری‌اردبیلی ، زراعتی ، موسوی

باکمال تاثر درگذشت مرحوم آقای کربلائی **حاجی‌قلی‌زاده** راباطلاع دوستان و همشهریان عزیز میرسانند . مجلس ترحیم آنمرحوم روز دوشنبه ۲۷ خرداد از ساعت ٥ تا۷ بعدازظهر در مسجدولی‌عصرواقع در خیابان حشمت‌الدوله برگزار میگردد.
آ_۸۷۶۵

بعموم افراد خانواده‌های عزادار بویژه بازماندگان آنمرحوم مصیبت وارده را تسلیت میدهیم

باکمال تاسف وتاثر درگذشت مرحوم آقای کربلائی **حاجی‌قلی‌زاده** بزرك خاندان قلی‌زاده راباطلاع همشهریان و دوستان گرام میرساند . مجلس ترحیم آنمرحوم روز دوشنبه ۲۷ خردادماه از ساعت ٥ تا۷بعد ازظهر در مسجد ولی‌عصر واقع‌در خیابان حشمت‌الدوله برگزار میگردد .

الاحقر حاج‌سیدعلی‌اصغرخوئی ، العبدسیدابراهیم علوی ، الاحقر حاج‌سیدمحمدحسین خوئی ، الاحقرحاج سیدخلیل علوی ، الاحقرشیخ‌عبدالصمدخوئی ، الاحقر حاج‌شیخ‌ابوطالب فاضلی ، الاحقرحاج‌میرزاخلیل‌قبله‌ای الاحقر شیخ‌محمدخوئی
آ_۸۷۶۵

باتالم واندوه فراوان درگذشت پدر ارجمندمان آقای **کربلائی حاجی‌قلی‌زاده**راباطلاع همشهریان‌ودوستان گرامی میرساند . مجلس ترحیم مردانه از ساعت٥تا۷ بعدازظهر روز دوشنبه ۲۷ خردادماه در مسجد ولی‌عصر واقع‌در خیابان حشمت‌الدوله وزنانه همانروز درخیابان بهارباالاتراز بیمارستان شهربانی کوچه صارم کاشی ٤۳ برگزار خواهدشد .

قلی‌قلی‌زاده ، یوسف‌قلی‌زاده ، علی‌قلی‌زاده،ایران
آ_۸۷۶۵ **قلی‌زاده ، توران قلی‌زاده**

باکمال تاسف وتاثر فوت ناگهانی مهندس‌**جمال نیك‌نیا** یکی از کارشناسان صدیق‌وباسابقه خود را باطلاع دوستان و آشنایان آن مرحوم میرساند.مجلس ترحیم آن شادروان روز دوشنبه ۲۷ خردادماه ازساعت ۹الی ۱۱صبح در مسجد فخرالدوله‌واقع در دروازه شمیران منعقد خواهد بود .

وزارت منابع طبیعی
آ_۸۷۷۱

باکمال تاسف وتاثر فوت ناگهانی مهندس **جمال نیك‌نیا** یکی از کارشناسان صدیق وباسابقه‌سابق‌وزارت کشاورزی راباطلاع دوستان و آشنایان آن مرحوم میرساند . مجلس ترحیم آن شادروان روز دوشنبه۲۷ خردادماه ازساعت ۹الی ۱۱ صبح‌در مسجد فخرالدوله واقع در دروازه شمیران منعقد خواهدبود .

وزارت کشاورزی

بادلهائی آکنده از اندوه درگذشت نابهنگام‌و جانگداز مهندس **جمال‌نیك‌نیا** کارشناس عالیقدروزارت منابع طبیعی را به‌بازماندگان آنمرحوم تسلیت عرض مینمائیم . مجلس ختم آنمرحوم از ساعت ۹تا۱۱ صبح روز دوشنبه ۲۷ خردادماه در مسجد فخرالدوله واقع در دروازه شمیران و مجلس ختم زنانه عصر همان‌روز از ساعت ٤تا۷ در منزل آنمرحوم واقع در خیابان عشرت‌آباد (سپاه) کوچه ستاره شماره ۲۱ منعقد میباشد .

مهندس بهبودی ، دکتر شریف ، مهندس اشتری، دکتریوسف فریب ، مهندس میرزایانس ، مهندس کلالی ، شاپور مجیب ، مهندس فریب ، مهدی واعظی، دکتر آگه ، مهندس میرصلواتیان ، مهندس دزفولیان مهندس وثوق ، مهندس سلطانی ، مهندس حقیقی، اصغر غفاری ، مهندس مظاهری ، مهندس ایرانشهر، مهندس دهیار ، دکتر دریادل ، مهندس کشکولی، مهندس زالپور ، مهندس درویش ، مهندس بهزادی، صمداسدی ، مهندس خاشابی ، مهندس مهدوی
آ_۸۷۷۷

خانواده‌های : نیك‌نیا ، ایکانی (ایکانج)، شازاد، محمودیانی ، اخلاقی ، نصیری ، امینی ، شاهیده‌پور، نعنائی ، احمدی ، افقهی ، رهرونیا ، صفائی ، کشتکار شجاع ، نراقی ، آزاد ، حبیبی ، پیامی ، پذیرفته ، طاهری ، جوهرچی ، غیائی ، مشاط

بانهایت تاسف وتاثر درگذشت نابهنگام شادروان مهندس **جمال‌نیك‌نیا** راباطلاع میرسانند . مجلس‌ترحیم مردانه روز دوشنبه ۲۷ر۳ر۴۷ از ساعت ۹تا۱۱ صبح در مسجد فخرالدوله و مجلس زنانه بعدازظهر همانروز ازساعت ٤ در منزل شخصی واقع در خیابان عشرت‌آباد کوچه ستاره پلاك ۲۱ منعقد خواهدبود.
آ_۸۷۷۵

بعموم افراد خانواده‌های عزادار بویژه بازماندگان آنمرحوم مصیبت وارده راتسلیت میدهیم

خانواده‌های : خانقاهی ، مجدی ، فتوحی،بنی‌هاشمی قائم‌مقامی ، فتحعلیخانی

بانهایت تاسف وتاثر درگذشت آقای حاج‌میرزاآقا **خانقاهی** را در اراك باطلاع بستگان ودوستان میرسانند مجلس ترحیم مردانه روز سه‌شنبه ۲۸ خردادماه از ساعت ٤تا٦ بعدازظهر در مسجد سجاد واقع درخیابان شاه ـ سه‌راه گیتی و مجلس ترحیم زنانه در همان‌روز وهمان ساعت در خیابان دامپزشکی چهارراه‌قصرالدشت ده‌متری کیانوری پلاك شماره ۱۲ منزل علی‌اکبرفتوحی منعقد می‌باشد .
آ_۸۷۲۸ ۱۶۵۲۸

مصیبت وارده را بعموم بازماندگان آنمرحوم تسلیت میدهیم

بانهایت تاسف درگذشت شادروان بانو **ملوك والی‌زاده‌افشار** همسر مرحوم احمد ثنائی راباطلاع دوستان و آشنایان میرساند . مجلس ترحیم‌آنمرحومه از ساعت ٤الی ٦ بعدازظهر رو زدوشنبه (فردا)درمسجد (علی ع) انتهای آذربایجان و مجلس زنانه همان وقت در منزل شخصی واقع در چهارراه خوش‌فوقانی مطب دکترفاضلی برقرار است .

خانواده‌های : دبیر ، ثنائی ، والی‌زاده ، شفیعی
آ_۸۷۸۷

بعموم بازماندگان آنمرحوم بویژه آقای محمود ثنائی مصیبت وارده را تسلیت میدهیم

تسلیت

دوست عزیز دوشیزه مینوبالوئی

بانهایت تاسف واندوه مصیبت وارده را تسلیت گفته و خودرا در غم توشریك می‌دانیم

آ_۱۶۵۰۸ **میناومیترا روحانی**

درگذشت دکترمیر استاد عالیقدر جراحی‌ایران رابه‌بازماندگان آنمرحوم خصوصا به‌آقایان دکترمحمد علی‌و علیمحمدمیر تسلیت میگوئیم

عصری‌منش ، وارث‌زاده ، باتر ، طهیری ، زنگنه
آ_۱۶۴۹۶

بدینوسیله درگذشت شادروان حاج‌سیدمحمد علوی بزرك خاندان سلسله سادات علوی اصفهان و شهرکرد رابه‌بازماندگان آنمرحوم مخصوصا جناب آقای مهندس علوی ـ سیدعباس‌مرتضوی‌نژاد و آقای آقاکمال علوی ودکتر علی مصطفوی ـ دکتر کریم مصطفوی ـمهندس رسول مصطفوی تسلیت گفته خود راشریك غم شما میدانیم

آغاجاری ـ حاج‌سیدمحمدآل‌علی ـ حاج شیخ فضل‌اله مطلق ، شیخ‌محمدحسن صادقی ، حاج جواد زواره ـ حاج‌صفرعلی رحمتیان ، واخوان ، مراد وناصر رحمتی ، تیموردوباش ، کریم اقتصاد ، حاج عبدالله کاظمی‌واخوان ، سیدعبدالوهاب موسویان ، مصطفی کاظمی واخوان ، نادربنی‌اسدی ، عبدالرحمن محمدیان واخوان
آ_۱۶۲۶۰

یعقوبی عزیز

مرك جانگداز خواهر گرامت را باقلبی مملواز تاسف وتاثر تسلیت‌گفته وخودرا در غمت شریك میدانیم .

محی‌الدین معین‌وفا ، اسمعیل سهرابی موید ، محمود ریولی، علی‌آمهدی ، عباس آمهدی ، محمد سهرابی‌موید
آ_۸۶۳۱

جناب آقای مدیرامانی وبانو

مصیبت جانگداز فرزند عزیزتان را تسلیت‌عرض مینمائیم

بابل ـ امیری وبانو بیکائی
آ_۱۶۲۷۶

سرکار سرهنك دوم کتانی

مصیبت وارده را از طرف خود و همکارانم صمیمانه تسلیت گفته بقاء عمر برای بازماندگان آنمرحوم از خداوند بزرك مسئلت مینمایم .

آ_۸۶۷۳ **سرلشگر عباس‌قره‌باغی**

آقایان حاجی‌داود میزراحی ، سلیمان میزراحی، دکترآرمیان ، خانم رضوان میزراحی

بانهایت تاسف مصیبت وارده را تسلیت عرض نموده دوام آن خاندان محترم را مسئلت داریم .

خانواده‌های : حزانی ، لاوی ، مهدی‌زاده
آ_۸۶۶۱

جمعیت جراحان مکتب عدل

باکمال تاسف وتاثر درگذشت استاد بزرگوارشادروان دکتر یوسف‌میرکه از اساتید مسلم جراحی ایران بوده‌اند بعموم بازماندگان وجراحان کشور بخصوص همکاران محترم آقایان دکتر علیمحمد میرود کترمحمد علی‌میر تسلیت عرض مینماید .

دکترمحمد حسین منصور
آ_۸۶۵۷

دوست عزیز سرکار سروان مهدی‌افشار

فوت نابهنگام همشیره گرامتان را بجنابعالی‌و فامیل‌های وابسته تسلیت عرض مینمائیم .

آبادان ـ سروان سمنانی وبانو
آ_۱۶۴۱۲

باکمال تاسف وتاثر مصیبت وارده را به‌خانواده محترم معتمد تسلیت میگوئیم .

ملك‌موحد ، مهندس مرتضی بصیروبانو
آ_۱۶۴۱۴

پزشکان و کارمندان بخش جراحی زنان بیمارستان پهلوی

درگذشت استاد ارجمند جناب آقای دکتریوسف میرایروانی رابخاندان محترم بخصوص فرزندان‌برومند ایشان از صمیم قلب تسلیت عرض می‌نمایند .
آ_۸۶۴۹

دوست عزیز جناب آقای هرمز خدیور

بانهایت تاسف فوت مادر گرامی را به‌جنابعالی وخانواده محترم تسلیت عرض نموده واز خداوند برای بازماندگان آنمرحومه صبرجمیل مسئلت‌دارد .

آ_۸۶۷۷ **جمال بزرگمیر**

درگذشت مرحوم جواد سهیلی موجب‌تاثراینجانبان شد بدینوسیله مراتب همدردی خودرا بعموم فامیل محترم بویژه جناب آقای سهیلی ریاست محترم‌دارائی خمین ابراز و تسلیت عرض میشود .

مشایخی ، امیدی ، نوربخش،صفری
آ_۱۶۴۶۶

همکاران گرامی آقایان دکتر علیمحمد و دکترمحمدعلی‌میر

پزشکان بخش جراحی بیمارستان رازی باکمال تاسف درگذشت استاد عالیقدر آقای دکتریوسف‌میررا تسلیت میگویند .

آ_۸۶۷۵ **دکترباقرنصیرپور**

همکار گرامی سرکار سرهنك جلیلی

اعضاء هیئت مدیره انجمن محلی تهران‌ویلا درگذشت مادر گرامتان رااز صمیم قلب تسلیت‌عرض می‌نمایند .

رئیس انجمن محلی تهران‌ویلا ـ سرهنك‌ستاد‌میرفخرائی
آ_۸۶۹۹

بانهایت تاسف فوت مرحومه مغفوره بانو **مفرح‌نوبان** مادر آقای دکتر ملك منصورنوبان دانشیار دانشگاه تهران راباطلاع میرساند . مجلس ترحیم مردانه روز سه‌شنبه ۲۸ خردادماه جاری از ساعت ۹تا ۱۱صبح در مسجد مجد برگزار خواهدشد .

رئیس دانشگاه تهران ـ دکترجهانشاه صالح
آ_۸۷۲۷ ۱_۲

بدینوسیله درگذشت تاثرانگیزبانو **فرح‌مفرح‌الدوله نوبان** مادر گرامی آقای دکتر ملك‌ناصر نوبان‌وکیل ومشاور حقوقی این وزارت راباستحضارمیرساند. مجلس ترحیم مردانه روز سه‌شنبه ۲۸ خردادماه جاری‌ازساعت ۹تا۱۱ صبح‌در مسجد مجد و تذکر زنانه همان روزاز ساعت چهار تاشش بعدازظهر در منزل شخصی آن مرحومه برگزار خواهد شد .

وزارت اصلاحات ارضی وتعاون روستائی
آ_۸۷۲۹ ۱_۲

دانشکده دندانپزشکی دانشگاه تهران باکمال تاثر وتاسف فوت مرحومه بانو **مفرح نوبان** مادرگرامی آقای دکترملك منصورنوبان دانشیار و پزشك مشاور این دانشکده راباطلاع همکاران میرساند . مجلس‌ختم مردانه از ساعت ۹الی ۱۱ روز سه‌شنبه ۲۸ خردادماه در مسجد مجد برگزار میگردد .

رئیس دانشکده دندانپزشکی ـ دکتر سیاح
آ_۸۷۳۳ ۱_۲

بانهایت تاسف فوت مرحومه **مفرح‌الدوله نوبان** والده آقای دکتر ملك‌ناصر نوبان وکیل پایه یك دادگستری راباطلاع آقایان قضات و همکاران‌وبستگان ودوستان آن مرحومه میرساند . مجلس ترحیم فقیده سعیده از ساعت نه تایازده روز سه‌شنبه ۲۸ر۳ر۱۳۴۷ در مسجد مجد منعقد است . خواهشمنداست‌باشرکت دراین مجلس روح آن مرحومه را شاد فرمایند.

رئیس کانون وکلاء دادگستری ـ هاشم وکیل
آ_۱۶۵۳۴ ۱_۲

خانواده‌های : نوبان ، آموده ، گیلانشاه، کسروی، سالور ، سرهنك ملکیانی ، دکتر طوسی ، اشراقی، امین ، احمد سرتیپ، باوند ، بهاری ، فخیمی،انصاری آهی ، قهرمانی ، موقر ، کریمی ، موثقی ، پاشاخان ملك ، باقرزاده

بانهایت تاسف درگذشت اسف‌انگیز بانوی نیکوکار مرحومه **مفرح‌الدوله نوبان** همسر مرحوم شاهزاده اسداله‌میرزا نوبان ووالده مکرمه آقایان دکتر ملك ایرج ، دکتر ملك‌ناصر ، ودکتر ملك‌منصور نوبان راباطلاع خویشان و دوستان و آشنایان‌میرسانند .

مجلس ترحیم زنانه روز دوشنبه ۲۷ خردادماه جاری ازساعت ٤تا٦ بعدازظهر در منزل آنمرحومه واقع‌در خیابان نادرشاه جنب پمپ‌بنزین خیابان شاهین شماره ٥۷ وختم مردانه روز سه‌شنبه ۲۸ خردادماه از ساعت ۹تا۱۱ صبح در مسجد مجد منعقد خواهد بود . ضمنا مراسم شب‌هفت ـ روز چهارشنبه ۲۹ خردادماه‌ازساعت ٤ونیم تا٦ونیم بعدازظهر برمزار آنمرحومه در امامزاده عبداله برقرار خواهدبود .

آ_۸۷۳۱ ۱_۲

بعموم فرزندان گرامی آنمرحومه وسایربازماندگان مصیبت وارده را تسلیت میدهیم

یادبود

مادران و خواهران و برادران داغدیده شادروان **ناصرانوری** سالروز مرك جوان‌ناکام وازدست‌رفته خود راروز دوشنبه ۲۷ خردادماه ازساعت ٥تا ۷ بعدازظهر دراماامزاده عبداله آرامگاه‌صولت‌الدوله‌برگزارمینمایند شرکت دوستان و آشنایان واقوام در مراسم مذکور موجب شادی روح‌آن‌شادروان‌وسپاسگزاری‌بازماندگان خواهد بود .

عذرا انوری ، منصور انوری ، رضا انوری،سروان امان‌الله‌انوری
آ_۱۶۳۷۸

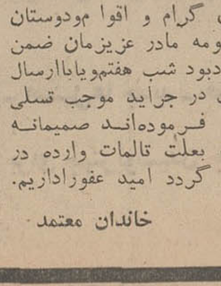

چون روز دوشنبه۲۷ر۳ر۴۷ مصادف با اولین سال درگذشت شادروان **رضوان‌اله ورقائی** می‌باشد برحسب رضایت خاص و شادی روح آن‌فقید سعید مخارج مراسم و تشریفات صرف امور خیریه خواهد شد .

خانواده ورقائی
آ_۱۶۴۵۶

سپاسگزاری

ازمراحم عالیه و عنایات سروران گرام ،دوستان ارجمند وبستگان عزیز که در مراسم تشییع ، ختم‌و هفته مرحوم پدر بزرگوارمان مرحوم حاج شیخ‌محمد **مصطفائی** شرکت فرموده یابوسیله‌تلگراف ، نامه‌ودرج درروزنامه بذل تفقد فرموده و موجبات‌تسلیت‌اینجانبان وسایر بازماندگان رافراهم فرموده‌اند صمیمانه سپاسگزاری نموده و بدینوسیله‌ازتاخیرتشرف‌حضوری پوزش طلبیده وتوفیق وسلامت همگان را از درگاه باریتعالی آرزومندیم .

خانواده‌مصطفائی
آ_۸۷۰۵

بدین‌وسیله از سروران گرام و اقوا ءودوستان عزیزی‌که در درگذشت مرحومه مادر عزیزمان ضمن شرکت در مجالس ترحیم ویادبود شب هفته‌یاباارسال نامه و تلگراف واظهار تسلیت در جراید موجب تسلی خاطر بازماندگان رافراهم فرموده‌اند صمیمانه سپاسگزاری نموده و چنانچه بعلت تالمات وارده در عرض تشکر حضوری تاخیر گردد امید عفورادارایم.

آ_۸۷۸۱ **خاندان معتمد**

اطلاعات هفتگی
۱۳۰۳
یکشنبه
* ۱۶ ژوئن ۱۹۶۸
● نوزدهم ربیع الاول ۱۳۸۸
* شماره ۱۲۶۱۱
* سال چهل‌ودوم

بدستور نخست وزیر باهمکاری دولت

شرکت تعاونی مسکن با کمک مردم تشکیل میشود

شرکت «سامان» در تهران، اصفهان و شیراز و مشهد آپارتمان ارزان‌قیمت میسازد

● کلنك آپارتمانهای بلوار الیزابت بنام شاهنشاه آریا مهر بزمین زده شد

* رئیس اوقاف تعهدواگذاری زمین در تهران و شیراز کرد

ساعت ۹ صبح امروز کلنك آسمانخراش ۲۶طبقه‌شرکت‌سهامی سامان با حضور آقای نخست‌وزیر توسط آقای دکتر نهاوندی وزیر آبادانی و مسکن بزمین زده‌شد.

در این مراسم آقایان مهندس زوحانی وزیر آب و برق و نصیر عصار معاون نخست‌وزیر و رئیس سازمان اوقاف و مهندس آموزگار معاون کل وزارت آبادانی و مسکن وخوش‌کیش مدیر کل بانك ملی ایران و عده‌ای از نمایندگان جراید حضور داشتند.

* ساختمان ارزان قیمت

آقای نخست‌وزیر در ساعت ۹صبح بمحل کلنك زدن وارد شد. اولین حرف نخست‌وزیر این بود که کی و چه وقت ساختمانهای ارزان قیمت‌را شروع خواهید کرد؟

آقای احمدعلی ابتهاج رئیس هیئت مدیره شرکت سامان گفت: همانطوریکه قبلا گزارش دادم‌هدف ماساختمان برای مردم مرفه ونیمه مرفه هردو است منظور از رفاه‌این است که هر خانواده در خانه خود حمام و آشپزخانه کامل وتجهیزات دیگر را که دنیای امروز می‌پسندد داشته باشد وخانه او از بهداشت کافی برخوردارباشد. مابرای‌مرحله اول ساختمان بزرك و مدرن‌وزیبائی درنظر گرفتیم تادر خور پیشرفتها وترقیات ایران و بخصوص شهر پرشکوه تهران باشد. ما مایل بودیم که این ساختمان نمونه‌عالی از ساختمانهای شهر تهران باشد.

* آمارگیری

آقای ابتهاج اضافه کرد اماهمه هدف‌وبرنامه ما ساختن این نوع ساختمانها نیست هم‌اکنون از متقاضیان ومراجعه کنندگان‌مشغول آمارگیری هستیم تا تمایل آنهارا ارزیابی‌وطبقه بندی کنیم‌وبرنامه‌های بعدی رابراساس این تقاضاهاتنظیم واجرا کنیم طبیعی است که دربلوار زیبای الیزابت وبرروی زمین متری ۲تا ۲٫۵ هزار تومانی نمیشد خانه ارزان قیمت درست کرد، امامطمئنا بزودی ساختمانهای۴طبقه که احتیاج به‌آسانسور نداشته باشد و مخارج تهویه نیز بر قیمت آن سنگینی نکند در نقاط مختلف کشورخواهیم ساخت تا در برنامه نوسازی کشور سهمی کافی بعهده داشته باشیم. ساختمانهای بعدی ما «پرفابریکه» یعنی از نوعی است که قطعات آن قبلا ساخته شده و سپس در محل بیکدیگر نصب خواهد شد. این وضع‌بما اجازه میدهد که ازتهران قطعات ساخته شده را بتمام نقاط کشور حتی در نقاطیکه جاده درجه یك هم ندارد ببریم ودر آنجاها ساختمان کنیم.

برای تهران وحومه وشمیران نیز برنامه‌هائی داریم که بتدریج موقع اجرا خواهیم گذارد.

● شیراز واصفهان

آقای نخست‌وزیر مجددا تاکید کرد که شرکت سامان باید هرچه زودتر کار ساختمانهای ارزان‌قیمت راکه مردم نیمه مرفه به آن‌احتیاج دارند شروع کند و باخنده به آقای مهندس ابتهاج گفت آپارتمانی که من بتوانم بخرم. آقای‌ابتهاج گفت: مابزودی در شیراز کارخود راشروع خواهیم کرد. بعد آقای مهندس روحانی متذکر گردید که اصفهان احتیاج زیادی به این نوع آپارتمانها دارد.

آقای ابتهاج گفت هر کجادولت ضروری بداند ما کار خود را از همانجا شروع خواهیم کردسرانجام قرار شد که برای شیراز واصفهان ومشهد برنامه‌ای تنظیم گردد.

* واگذاری زمین

در اینموقع آقای عصار آمادگی خود را برای واگذار کردن زمین در شیراز اعلام داشت.

آقای نخست‌وزیردر مورد تهران گفت: بیاید یك شرکت تعاونی مسکن درست کنید و مردم را در سرمایه گذاری اولیه ان شریك نمایید وزیر آبادانی و مسکن این نظر آقای نخست‌وزیر را تائیدکرد وقرار شد در همین هفته جلسه‌ای‌با حضور آقایان دکتر نهاوندی و عصار که تعهد زمین آنرا نمود. وآقای مهندس بهنیا رئیس هیئت مدیره بانك رهنی تشکیل شود و پایه اولین شرکت تعاونی مسکن ندارده شود.

* زدن کلنك

در اینموقع آقای مهندس ابتهاج از آقای نخست‌وزیر تقاضا کرد که اولین کلنك آسمانخراش رابزمین بزند و آقای نخست‌وزیر دست‌وزیر آبادانی و مسکن را گرفت و گفت این‌کار حق شمااست. وزیرآبادانی ومسکن گفت: امیدوارم که‌شرکت سامان در سرعت عمل مثل وزارت آبادانی و مسکن باشد و بعد کلنك رابنام‌نامی شاهنشاهی آریامهربزمین زد. مقارن ساعت نه‌ونیم مراسم فوق پایان یافت.

آقای ابتهاج‌در پایان بخبرنگاران گفت:

فروش آپارتمانها در همان‌سه‌روز انجام گرفت اما از آنجائیکه‌از مسئولین شرکت تجانس‌افراد را یکی از هدفهای خود قرار داده‌اند بهمین جهت ماهنوز تقاضامیپذیریم تابعد از بین متقاضیان‌افرادمتجانس را انتخاب کنیم.

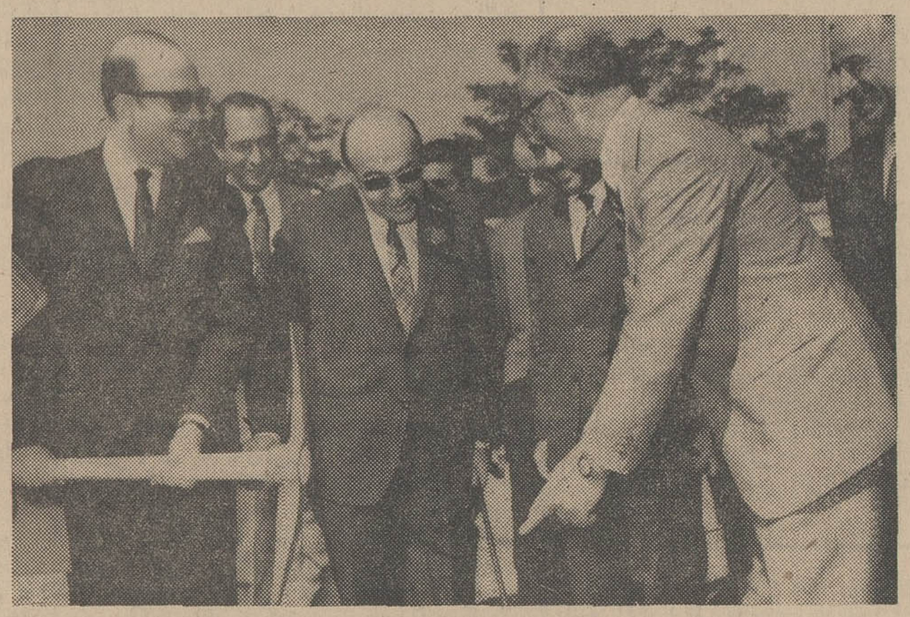

آقای دکتر نهاوندی کلنك‌اولین آسمانخراش۲۶طبقه‌تهران‌رابزمین‌زد آقای مهندس‌ابتهاج درسمت‌راست عکس محلی‌را که باید کلنك‌زده شود نشان‌میدهد. آقایان نخست وزیرو مهندس روحانی وزیر آب‌و برق‌وخوش‌کیش مدیر کل بانك ملی‌ایران نیزدر عکس دیده‌میشوند

نطق شاهنشاه دردانشگاه‌هاروارد

بزبان انگلیسی چاپ وتوزیع میشود

دفتر فرهنگی دربار شاهنشاه امروز اعلام کرد که بنا بتقاضای نمایندگی های سیاسی و فرهنگی خارجی درایران‌وتقاضا های‌تلگرافی متعددی که از خارج از کشوربرای دریافت متن کامل نطق تاریخی شاهنشاه آریامهردر دانشگاه‌هاروارد رسیده، در این هفته متن کامل انگلیسی و ترجمه فارسی این نطق بصورت نشریه‌ای مستقل از طرف دفتر فرهنگی دربار شاهنشاهی‌چاپ و دراختیار مراکز مختلف داخلی و خارجی گذاشته خواهد شد.

آقای شجاع‌الدین شفا معاون وزارت دربار شاهنشاهی که این‌خبر را اعلام داشت توضیح داد که در چندین تلگرام اشاره شده که از لحاظ اهمیت جهانی و معنی‌ی نطق شاهنشاه ایران‌مهم‌ترین نطقی‌است که در تاریخ ۳۰۰ ساله دانشگاه هاروارد ا.راد شده است.

رئیس ستاد ارتش هند در باشگاه بانك ملی

رئیس ستاد ارتش هند که بدعوت تیمسارارتشبد آریانا از ایران‌دیدن میکند درباشگاه بانك ملی ایران بانحوه انجام ورزش های باستانی ایران آشنا شد هنگام دیدار وی از باشگاه بانك ملی ایران آقای کاظمینی رئیس باشگاه مذکور پیرامون تاریخچه ورزش‌های‌باستانی اطلاعاتی به‌رئیس ستاد ارتش‌هنددادند

هیئت رئیسه نظام پزشکی

نظام پزشکی تهران دیروز با انتخاب اعضای هیئت رئیسه و اعضاء کمیته های فنی بطوررسمی کار خود را آغاز کرد.

* هیئت رئیسه

در جلسه دیروز نظام پزشکی آقایان دکتر علوی و دکتر محمد علی ملکی بسمت‌نواب رئیس و آقایان دکتر کمال الدین آرمین بسمت‌دبیر، دکتر حضرتی‌بسمت خزانه‌دار انتخاب شدند.

قبلا آقای دکتر منوچهراقبال از طرف هیئت مدیره‌نظام پزشکی بریاست نظام پزشکی مرکزانتخاب شده بود.

● شورای انتظامی

از طرف نظام پزشکی مرکز پس از تنظیم آئین نامه‌داخلی که مقدمات آن در جلسه دیروز مورد بررسی قرار گرفت نسبت به‌تعیین اعضای شورای نظام پزشکی اقدام خواهدشد این شوراتخلفات‌پزشکی رازیر نظر خواهد گرفت.

* تنظیم آئین‌نامه

یك هیئت حقوقی از اعضای هیئت مدیره هم‌اکنون‌مشغول‌تنظیم آئین نامه‌ای هستند که تخلفات پزشکی‌و مجازات های مربوط‌به آن را روشن می کند این آئین نامه‌پس از تصویب هیئت مدیره نظام پزشکی باید تسلیم کمیسیون های مجلسین شورا و سنا گردد.

خبرنگار اطلاعات مینویسد: رسیدگی به تحقیقات پزشکان و تبلیغات بی‌اساس بعضی از آنان و مجازاتی که برای این کاردر نظرگرفته میشود از مواد قابل توجه این آئین نامه خواهدبود.

کاشی سعدی
مهندسین کاشی سعدی را ترجیح میدهند

قابل‌توجه اهالی محترم کرمانشاه
ازامروز
تیغ پرما در فروشگاههای معتبرکرمانشاه در اختیار عموم قرار خواهدگرفت.
فروشگاهها ومغازه داران میتوانندا‌حتیاجات‌خود را ازمرکز پخش پرما
تجارتخانه آقای یوسفی-کرمانشاه تامین نمایند.
آ-۱۶۴۸۰ شرکت سهامی پرما

فروشگاه ایرانیت در چالوس
بمنظور رفاه شرکت های ساختمانی ومقاطعه‌کاران و اهالی‌محترم استان‌های مازندران و گیلان انواع ورقهای موج‌دار جهت پوشش سقف و لوله‌کشی آب و فاضل آب کلیه فرآورده‌های تولیدی کارخانجات ایرانیت رامطابق بانرخ تعیین شده از طرف اداره تثبیت قیمتها و بدون‌منظور نمودن هزینه حمل ازمرکزدراختیار مصرف کنندگان محترم میگذارد، همچنین این‌فروشگاه بخاطر سرعت عمل درکار و استفاده وراحتی مراجعین خود درتمام ایام حتی روزهای تعطیل نیز دایرو آماده کار می‌باشد لطفا برای کسب اطلاع بیشتر باتلفن ۶۶درچالوس تماس بگیرید آ-۱۶۵۱۶

تصحیح آگهی
در آگهی خطوط کشتیرانی مندرج در صفحه اقتصادی امروز نام کشتیرانی استریك والرمن از قلم افتاده که بدینوسیله تصحیح می شود.

روزنامه فردا
چهارشنبه ها منتشر میشود

اطلاعیه
دبستانهای ملی‌ویژه
دبستانهای ملی ویژه باطلاع اولیاء محترم دانش‌آموزان میرساند: شاگردان کلاس های ششم که تعدادشان۶۴ نفرمیباشددر امتحانات‌نهائی عموما با نمرات عالی موفق شده‌اندافتخاربزرك‌ما این‌است که دوشیزگان الهه رقابی‌و کاملیا فرزان هر دو از این دبستان‌بامعدل۲۰ازشاگردان اول‌درسراسر کشورمیباشند
آ-۱۶۳۱۴

باغ گلستان تهران شادی آفرین بچه‌هاوخانواده ها.
آ-۱۶۳۴۲

بامشاد
هفته گذشته منتشرنشد بامشاد با تغییرات تازه و تجدید نظر کلی در کادر نویسندگان و سازمان.
این هفته‌منتشر میشود
منتظر آگهی فردا باشید
آ-۸۶۳۹

بزرگترین تولیدکننده لباس درایران
جنرال‌مد
تقدیم میکند.
مخصوص تابستان آقایان:

کت شلوار انگلیسی	۱۸ رنك	۲۲۵۰	ریال
کت شلوار ژاپونی	۵ رنك	۲۴۵۰	«
کت شلوار ممتاز انگلیسی	۱۲رنك	۳۲۵۰	«
کت شلوار دیولن آلمانی	۹ رنك	۳۴۵۰	«
شلوار آمپرمابل مخصوص پیك‌نیك		۲۴۰	«
شلوار پلیستر (۱۰۰٪)		۴۸۰	«
شلوار توری پیگال نازك		۸۴۰	«
شلوار ممتاز انگلیسی		۹۷۰	«

انواع پیراهن وزیرپوش- انواع کفش - انواع لباس دریا وبسیاری پوشاك دیگر
پارچه‌ها عالی - استیل‌ها جدید - قیمتها مناسب
برای بهترپوشیدن جنرال‌مدرا انتخاب‌کنید.
کوچه برلن

فقط ۵ روزدیگر
برای شرکت درقرعه‌کشی
نیم‌تن پول
فرصت دارید
عجله‌کنید، عجله‌کنید
در بانك بیمه بازرگانان
پس‌انداز کنید، بهره بگیرید و نیم‌تن‌پول جایزه ببرید
یکم تیرماه آخرین فرصت برای شرکت درقرعه‌کشی میباشد