اطلاعات

سال سی‌وششم- شماره ۱۰۷۳٤ تکشماره ۳ ریال
شنبه بیست‌وهشتم بهمن‌ماه ۱۳٤۰

درباره روابط ایران باسنتو وبازارمشترك درلندن

دکتر امینی با مك‌میلان مذاکره میکند

روابط ایران وکشورهای‌عضو بازارمشترك ازنظر صادرات وواردات کالامورد گفتگو قرارخواهدگرفت

ممنوعیت واردات‌کالا های غیر اساسی حداقل تا سه سال دیگر ادامه خواهد یافت

دستور پرداخت پاداش بکارمندان دولت

امروزطی بخشنامه‌ای بوزارتخانه‌ها و سازمانهای‌دولتی ابلاغ‌شد

* حداکثر پاداش ۱۵ هزار ریال تعیین شد و نباید از یکماه حقوق کارمند تجاوز نماید ـ بمستخدمین کماکان یکماه حقوق بعنوان عیدی داده میشود

امروز آقای دکتر امینی‌نخست‌وزیر طی بخشنامه جدیدی اجازه پرداخت پاداش بکارمندان دولت در آخرین‌ماه سال را داد .

چندی قبل بخشنامه‌ای در همین زمینه تهیه شده بود که‌پرداخت‌پاداش را منع‌میکرد .

دستور جدید آقای‌نخست‌وزیر این منع را ازبین بردووزارتخانه ها را مجاز به پرداخت پاداش نمود. در دستور جدید گفته شده که میزان پاداش‌نباید از ۱۵هزار ریال بیشتر باشد و این مبلغ حداکثر پاداش کارمندان عالی رتبه و معاونین و مدیران کل وزارتخانه‌ها و موسسات دولتی خواهدبود .

طبق دستورآقای نخست‌وزیرپاداش درسال جاری عمومی نخواهد بود . یعنی همه کارمندان از آن استفاده نخواهند کرد شرط پرداخت پاداش اینست که از کار کارمند در مدت سال رضایت کامل حاصل باشد در صورت وجود رضایت ، رئیس کارمند مزبور میتواند مبلغی پاداش پیشنهاد کند .

بموجب دستور سال قبل ،پاداش نمی‌بایستی از حقوق یکماه کارمند تجاوز کند این دستور امسال هم بصورت خودباقی است ـ یعنی بهر کارمندی که پاداش تعلق گیردحد اکثر معادل یکماه حقوق خواهد بود بشرط آنکه از ۱۵ هزارریال‌تجاوز ننماید .

بادستور جدید پیش بینی میشود همه کارمندان موفق‌بدریافت پاداش نگردند و در صورت موفق‌شدن‌باندازه یکماه حقوق نباشد در صورتیکه‌مانند سال قبل تقریباقسمت اعظم کارمندان موفق بدریافت پاداش بشوند اعتباری در حدود صد میلیون ریال برای‌چنین کاری‌مورد احتیاج است .

در دستور جدید پرداخت پاداش در صورتی برای ادارات مقدور است که قبلا برای آن تامین اعتبار شده‌باشد ودر حال حاضر هم اعتبار لازم در اختیار آن اداره باشد ـ اگر اعتبار محدود باشد پاداش در حدود همان اعتبار باید پرداخت گردد .

عیدی مستخدمین

این دستور شامل حال عیدی مستخدمین و خدمتگذاران نیست به مستخدمین و خدمتگزاران رسمی کماکان یکماه حقوق‌عیدی داده‌خواهد شد . بخشنامه مزبور امروز از طرف‌نخست‌وزیری بکلیه ادارات‌ابلاغ گردید . بقیه در صفحه هفدهم

برای جلوگیری ازهرگونه حوادث احتمالی هنگام امضای موافقتنامه آتش‌بس:

سراسر الجزایر اشغال نظامی شد

شورای ملی انقلاب الجزایر برای تصویب موافقتنامه‌آتش‌بس تشکیل گردید

درصفحه ۶

کفیل وزارت دارائی

آخر وقت روز پنجشنبه آقای محمد علی هنجنی معاون پارلمانی و سرپرست وزارت دارائی از طرف آقای نخست وزیر بکفالت وزارت ـ دارائی انتخاب شد آقا هنجنی یکی بقیه در صفحه هفدهم

وام جدید امریکا بایران

امریکا باپرداخت ۲۰ میلیون دلاروام بایران موافقت کرد

وام جدید بمصرف‌راهسازی وتامین کسری اعتبارات برنامه عمرانی دوم خواهد رسید شرح درصفحه ۱۷

برلن و هامبورك

راآب فراگرفت

براثر طوفان و سیل وحشتناك اروپا ۱۵ کشتی دردریاناپدید شدند وعده زیادی‌بقتل رسیدند

درصفحه ۳ وآخر

میهمانی سفیر آلمان بافتخار نخست‌وزیر وهمراهان

نخست‌وزیر وسفیرکبیر آلمان در میهمانی شب‌جمعه‌گذشته

شب جمعه گذشته از طرف آقای اونگرن فن اشترنبرك سفیر کبیر دولت جمهوری فدرال آلمان در ایران میهمانی عصرانه ای بافتخار آقای نخست وزیر وهیئت اعزامی ایران ، به آلمان واروپا در محل سفارت پل رومی برپا بود که درآن جمعی از رجال ومعاریف شرکت داشتند آقای نخست وزیر و همراهان روز چهارشنبه دوم اسفند بسوی آلمان حرکت خواهند کرد .

* نخست‌وزیر گفت‌علت‌سردی روابط ایران و شوروی اینست که روسیه از پیوند های نزدیك ایران باغرب ، خشنود نیست
* تسهیلات‌لازم برای‌سرمایه گذاری‌خارجی‌فراهم‌خواهد شد . لکن اگر ایران بتواند کالا باروپا صادر کند، نخواهد توانست از کشور های اروپائی‌چیزی بخرد
* در مورد نفت هدف ما همیشه این بوده که‌تولید آنرا افزایش دهیم و بر درآمد خود بیفزائیم
* بانك جهانی پیشنهاد کرده است که برای‌کمك مالی‌بایران‌یك‌کنسرسیوم مرکب از دول امریکا ـ انگلیس ـ کانادا ـ فرانسه ایتالیا و آلمان تشکیل شود

بقیه در صفحه هفدهم

سفیر شوروی با وزیر کشاورزی ملاقات کرد

ترتیب اجرای قانون اصلاحات ارضی در میاندوآب نیز داده شد و آگهی آن صادر شد

امروز آقای دکتر ارسنجانی وزیر کشاورزی گفت اجرای‌قانون اصلاحات ارضی در میاندوآب انتشار یافت . طبق این آگهی شهرستان میاندوآب و بخش های تابعه آن که میزان مالکیت آنان از حد نصاب مقرر در ماده ۲قانون تجاوز نماید باید بمراکز سازمان اصلاحات ارضی مراغه مراجعه و اظهارنامه های مربوط را اخذ و پر کنند . اجرای قانون اصلاحات ارضی در هشترود نیز به زودی آغاز می گردد .

وزیر کشاورزی بعد گفت: امروز آقای پکوف سفیر شوروی در دفتر کار من حاضر شد و ضمن‌مذاکره در اطراف اقداماتی که در اجرای قانون اصلاحاتی‌ارضی می کنیم اطلاعاتی بدست آورد .

باید دانست اغلب سفرای کشور های بزرك و حتی کشور های‌غیر بزرك بامن تماس گرفته واطلاعاتی پیرامون کار بزرگی که ما در پیش گرفته‌ایم اخذ می کنند .

به همین نحو است وضع‌روزنامه ها و خبر گزاری های خارجی و بقیه در صفحه هفدهم

بدنبال محاصره هواپیماهای امریکائی‌در‌دالانهای هوائی برلن توسط جت‌های شوروی:

غرب دربرلن بشوروی اعلام خطر کرد

جنگنده‌های غرب برای مقابله باتهدیدجت‌های شوروی بحال آماده‌باش درآمدند

دول‌غرب بشوروی اخطارکردندمسئولیت‌هرگونه‌حادثه‌وخیمی‌که دردالانهای هوائی برلن روی‌دهد، بعهده آن‌دولت‌خواهدبود درصفحه سوم

دانشکده پلی‌تکنیك و بازرگانی شروع بکارکرد

* دانشجویان سال تهیه و سال چهارم در کلاس های درس حضور یافتند
* تا روز شنبه سایردانش جویان در کلاسهای‌درس حضور مییابند
* مهندس نفیسی رئیس‌پلی تکنیك در دانشکده بازرگانی بخبرنگار ما گفت:
* برای جبران عقب ماندگی دانشجویان ، دانشکده‌را یکماه دیرتر تعطیل می‌کنیم

ازصبح امروز درهای انستیتو تکنولوژی ، پلی تکنیك تهران و دانشکده بازرگانی بروی دانشجویان گشوده شد .

امروز دانشجویان کلاس تهیه و سال چهارم پس از یك تعطیل موقت درکلاسها حضور یافتند .

فردا دانشجویان سال سوم ـ روز سه‌شنبه دانشجویان سالهای اول ـ چهارشنبه دانشجویان سال دوم رشته ساختمان‌وبرق. پنجشنبه‌دانشجویان سال دوم رشته‌های‌شیمی‌ومعدن و روز شنبه دانشجویان‌سال‌دوم رشته های‌مکانیك ونساجی نیز بکلاس میروند .

بقیه‌در صفحه آخر

پاسخ استاد

مقاله استاد محترم آقای دکتر رضا زاده شفق تحت عنوان:

سخنی درباب دانشگاه

درصفحه پنجم چاپ‌شده‌است

بدنبال فروریختن تونل شماره ۷ وقتل ۸ نفر

دوتونل‌دیگرفروریخت‌وه‌نفر کشته‌و هشت نفرمجروح شدند

هنوز خاطره فروریختن تونل شماره ۷ و کشته شدن ۷نفر کارگر ایرانی از یاد نرفته ، بفاصله ۲٤ ساعت دو حادثه نظیر آن در جاده‌هراز اتفاق‌افتاد. در نتیجه‌فروریختن دو تونل دیگر پنج نفر کشته و جمعی مجروح‌شدند

کشته شدگان چهارتن ایرانی و یك کمك مهندس ایتالیائی می باشند . مشروح این دو حادثه تاثر انگیز در صفحه حوادث چاپ شده است . ما ضمن تسلیت به بستگان مقتولین انتظار داریم که‌برای‌نگهداری بازماندگان مقتولین از طرف مسئولین شرکت مقاطعه کار و در صورت بیمه بودن از طرف سازمان بیمه های اجتماعی کارگران اقدام‌لازم بعمل‌آید

بموجب طرح جدید وزارتفرهنك امکان تغییر رشته تحصیلی از دانشجویان سلب شد

* دانشجویان ایرانی که‌فعلا در خارجه تحصیل می کنند ناگزیرند پس از طی دوره تحصیلات خود فورا بایران بازگردند

همانطورکه اطلاع‌دادیم‌طرح جدیدی از طرف اداره کل تعلیمات عالیه وزارتفرهنك درمورد دانشجویان‌ایرانی که قصد تحصیل در کشورهای‌خارجی را دارند تهیه شده و مورد تائید آقای درخشش وزیر فرهنك‌قرارگرفته وآماده‌برای تسلیم به هیئت وزیران میباشد.

دراین طرح‌رشته‌هائی که‌دانشجویان ایرانی بادرنظر گرفتن‌احتیاجات‌مملکت بقیه در صفحه هفدهم

عده‌ای ازطرفداران عبدالکریم قاسم

بگروه شورشیان شمال کشورعراق پیوسته‌اند

* دانشجویان غیرکمونیست عراق تصمیم دارندرهبری ا تحادیه دانشجویان را از دست کمونیست ها خارج سازند در صفحه هفدهم

شماره ۳۵۳۸۲
بیست‌وهشتم بهمن‌ماه ۱۳٤۰
وزارت‌کشاورزی

(آگهی نوبت اول)

«مربوط باجرای قانون اصلاحات‌ارضی» درشهرستان میاندوآب

دراجرای ماده هشتم قانون اصلاح قانون اصلاحات ارضی کلیه‌مالکین شهرستان میاندوآب وبخش‌های تابعه آن که‌میزان مالکیت‌آنان ازحدنصاب مقرر درماده ۲قانون فوق‌و تبصره های مربوط بآن‌تجاوز مینماید‌موظفند‌بسازمان اطلاعات ارضی منطقه میاندوآب که‌مرکز آن درمراغه‌است مراجعه‌و وضعیت املاك خودرا اعم ازحدنصاب و مستثنیات مقرر درماده ۳قانون مذکوردراظهار- نامه‌های چاپی که‌از طرف سازمان‌مزبور دراختیار آنان گذارده خواهد شد دردونسخه نوشته و بانضمام دونسخه‌از رونوشت مصدق اسنادمالکیت یامستند تصرف خود حداکثر ظرف یکماه از تاریخ‌صدور آگهی نوبت دوم‌بسازمان اصلاحات ارضی منطقه میاندوآب که‌مرکز آن درمراغه است تسلیم‌ورسید دریافت دارند .

مالکینی که‌از تنظیم اظهارنامه درموعد مقرر خودداری ویاعالما وعامدا برخلاف حقیقت مطالبی قیدکنند علاوه‌براینکه اداره کشاورزی محل راسا مبادرت به‌تنظیم وضعیت املاك آنان‌خواهد کرد طبق تشخیص‌شورای‌اصلاحات ارضی بپرداخت یکصد هزار ریال جریمه نیز ملزم خواهند شد .

آگهی نوبت دوم ده‌روز پس‌از تاریخ‌صدور این‌آگهی منتشر خواهد شد منطقه عمل‌این آگهی شامل کلیه دهاتی است که‌درتاریخ صدور این آگهی ازلحاظ تقسیمات کشوری تابع حوزه فرمانداری شهرستان میاندوآب می باشند .

وزیر کشاورزی

سرکاران افسران و درجه داران بازنشسته ارتش ـ ژاندارمری ـ شهربانی از فرصت استفاده فرمائید.
۱ـ۲ آ ـ ۳۸۰۰۸ شرح‌درصفحه ۱۹

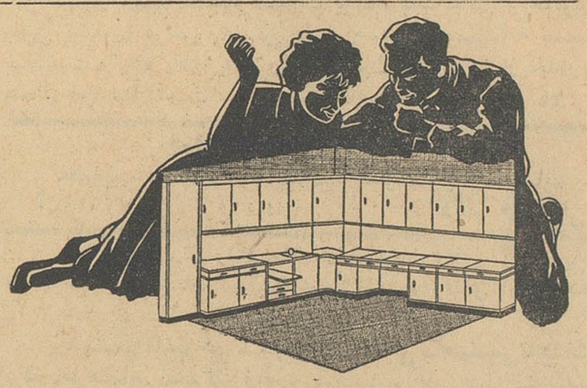

نقشه کشی برای خانه آینده ... زن و شوهر ها ، آشپزخانه‌های خود را با قفسه ها و کابینت های فلزی ساخت ریالکو مجهز‌میکنند. ریالکو سازنده زیباترین و محکم ترین قفسه های آشپزخانه است . نمایشگاه میدان کاخ تخت جمشید .

تافرصت باقی است
ازاولین
نمایشگاه پتو
درایران دیدن‌کنید
درطول مدت نمایشگاه پتو بقیمت کارخانه میباشد

فقط ۲ روز
ازتمدید مهلت بخشودگی ۳۰ درصدعوارض‌شهرداری باقی است که ساکنان محترم پایتخت از این فرصت بنفع خود استفاده فرمایند. آ ـ ۳۸۰۱٦

پشمبافی جهان
فروشگاه : بوذرجمهری غربی

آگهی شرکت هواپیمائی ایران

درشماره ۱۰۷۲۹ مورخ ۲۲ بهمن ۱۳٤۰ روزنامه اطلاعات وشماره ۵۵۸۲ مورخ ۲۳ بهمن ۱۳٤۰ روزنامه کیهان تحت عنوان شرکت هواپیمائی ملی ایران درشرف تاسیس آگهی بامضای جناب آقای اربابی رئیس‌اداره کل هواپیمائی کشوری‌منتشر گردیده و در آن از جمله اشاره بفروش سهام باشخاص و اینکه شرکت مزبور دارای حق پرواز انحصاری‌خواهد بودشده‌است . چون اصولا تصویبنامه‌هیئت‌وزیران نمیتواند ناقض قانون اساسی و قوانین موضوعه کشورباشدوتصویب‌نامه‌شماره٤ر۱۰۱۵۲ر۱۲۹۱ هیئت محترم وزیران مغایر اصول ۲۳و۲٤ قانون اساسی‌وقوانین‌هواپیمائی کشوری مصوب ۲۸ر٤ر۲۸ وماده واحده مصوب ۱۳۳۷ می‌باشد علیهذا بموجب این آگهی به‌موسسات داخلی و خارجی و کلیه اشخاصی که درصددخرید سهام شرکت در شرف تاسیس هواپیمائی ملی‌ایران‌میباشند اعلام میدارد مدلول آگهی منتشره برخلاف قانون اساسی و قوانین مصوبه وباالضروره فاقد اعتبار قانونی می‌باشد .

بدیهی است شرکت هواپیمائی ایران برای احقاق‌حق خود ومطالبه زیانهای وارده از طریق محاکم صالحه اقدام خواهد نمود .

شرکت سهامی هواپیمائی ایران

آ ـ ۳۸۰۲۸ ۱ـ۲

شرکت پالادار
متخصص مبلمان و دکوراسیون منازل
لاله‌زار ـ روبروی مغازه روسی
تلفنهای
۳۸٦٦۸ ـ ۳۰٤۰۷۱

روغن نباتی

جهان

حتی نهر فیروز آباد!

درست چندسال پیش بود که‌دراین روزنامه برای اولین بارفریاد وگله سکنه کوی نازی‌آباد وجادیه‌تهران منعکس شد که‌باید مقامات شهرداری ودولتی وبانك ساختمانی که‌درآن حوالی خانه‌ساخته استروی نهر فیروز آباد راپوشانند تامردم جنوب شهر ازشرپو، گند وکثافت وپشه ومگس وسایر عوارض این‌جوی باصطلاح فاضل آب شهر آسوده شوند . . .

ازهمان وقت هرکه مارادید گفت که‌چه تذکر بموقع و بجاولازمی داده‌اید وماهم هرکه‌راازمقامات شهرداری‌ودولتی وسایرمراجع‌ذیصلاحیت دیدیم ویابهر مناسبتی که‌درروزنامه فرصت بدست‌آمد گفتیم ونوشتیم که‌روی‌این نهرراپوشانند ومردم راازاینهمه آزار بیهوده‌برهانند . . .

البته همان‌موقع‌هم کسی ضرورت انجام این پیشنهاد را منکرنبود ولی کسی هم‌اقدام به پوشش آن نکرد ، تااینکه اخیرا شنیده میشود که‌بدنبال همان تذکرها خاصه شکوه‌هائی که‌در کرسی آزاد انجمنهای محلی ایراد گردید ببانك ساختمانی ماموریت داده شده‌است که‌این کار راانجام دهد . . . یعنی روی‌نهر راباطاق آجری وسنگی بپوشانند وبرروی آن‌خیابانی احداث کنند وچه..وچه کنند ...

بهرحال ماازاینکه پس‌ازسالهافریاد مردم وکاغذ سیاه کردن مادولتی حاضر شد که‌اینکاررافیصله‌بدهد ممنونیم ،ولی در این مقاله نظری باین موضوع نداریم بلکه نکته جالب اینست که‌بااانتشار این تصمیم دولت ومعلوم شدن اینکه گویا چندمیلیون آجربرای پوشش این‌نهر موردنیاز است ، بگو مگوئی بین صاحبان کوره‌های آجر پزی بوجود آمده وهر کوره‌ای‌ازاین خرید آجر سهمیه میخواهد . . .این‌درخواست سهمیه،انسان رابیادسهمیه‌وجیره بندیهائی میاندازد که‌بهنگام مضیقه هرکالائی بوجود می‌آید . .امادراینجا مضیقه آجر دربین نیست بلکه مضیقه (کاروپول) است که‌صاحبان کوره‌ها رابفکر انداخته تا سهمی دراین معامله آجر داشته‌باشند .

این نمودار کوچك ولی بارزی از فشاربی‌کاری وبی‌پولی دربین افراد وطبقاتی است که‌ناچارند بابکاراناداختن نیروی بازو ویاسرمایه خودامرار معاش کنند و ضمنا چرخ وپرکارهای مملکت راهم بگردانند . . .

این بی‌پولی وبیکاری مدتهاست که‌قیافه کریه‌خودرا دربازار و محیط اقتصادی کشورنشان داده و میدهد منتها از یك طرف وعده‌ها و کوششهای پی‌گیر دولت واز طرفی عاقبت مردم ازشدت کراهت‌آن‌کاسته است ، والاصل موضوع بهمان حال باقی است وبازار واقتصادیات‌کشور نیازمند یك تکان و تحرك شدید ومداومی است که‌چرخهای اقتصادی بگردش‌بیفتد . . .

درست‌است که پاره‌ای اقدامات و زحمات دولت در رفع این مضیقه تاحدی مفید و مؤثر بوده و باصطلاح فرادسیدن بازار عید و اینگونه موقعیت هاکم وبیش نیم‌جانی به کالبد بی‌رونق اقتصاد و بازار میدهد ، اما این کارها کافی نبوده و کشور در انتظار کارهای اساسی اقتصادی است که محققا جز با آغاز واجرای برنامه سوم امکان‌پذیرنخواهدبود.

اکنون دیگر برنامه سوم بصورت تنها نقطه امید بهبود وضع کشور درآمده و حقا هم‌میبایستی‌چنین‌باشد ... برروی آن گفتگو و تبلیغ و معرفی زیاد صورت گرفته و ماخود بنوبه خویش از اظهار امیدواری و تشویق آن هرگز باز نایستاده‌ایم ، ولی قدر مسلم اینست که آنچه در آن باده گفته‌وشنیده شده‌موردقبول‌خاص و عام بوده‌است ، وخصوصا از آن جهت که قسمت هائی از آن موجب عمران و آبادی دوستاها و بهبود زندگی دهقانان و کارگران و بالابردن سطح‌تولیدات و رفع‌بیکاری خواهد شد مورد حسن استقبال قرار گرفته . بهمین دلیل است که ما معتقدیم دولت باوسایل و امکاناتی که هم‌اکنون دراختیار دارد هرچه زودتر شروع به اجرای قسمتهائی از آن نموده‌و بانتظار فرارسیدن مهرماه سال آینده‌فرصت گرانبها را ازدست ندهد تمام عناصر مملکت تشنه کار و آغاز فعالیت اقتصادی اجرای اصلاحات است ، خصوصا اینکه در زمینه عمران دهات و راه‌سازی‌ها که یقینا طرح های آن حاضر و آماده است لازم‌است که‌دولت از هم‌اکنون دست بکار شود تا هم عمران وآبادی صورت گیرد و هم اینکه بازار و اقتصادیات کشور ازاین رکود وزنك زدگی نجات پیدا کند .

البته باید دستگاهها و ادارات دولتی و سازمان های مجریه برنامه سوم راهم تجهیز و آماده برای انجام کاری چنان خطیر و مهم ساخت . ولی باید دانست که‌این‌بار دیگر مملکت‌نه‌تاب‌تحمل برباد رفتن یك دوره برنامه سوم را دارد و نه دیگر چنین امکاناتی داروزگاربار دیگردر دسترس ملت قرار میدهد ... پس هرچه زودتر بایددست‌بکارشد و هرچه بیشترو بهتر باید کار کرد و کوشید ..

حراج کتاب

در فروشگاه فردوسی باتخفیف صدی ۶۷ از بهاء پشت جلد

آ_۲۷۲۹۵

قصر

شاهکار فرانتس کافکا

باموخره‌ای ازماکس برود

ترجمه از متن آلمانی ـ دکترعبدالرحمن صدریه

منتشرشد ازکتابخانه ابن‌سینا بخواهید

دکتر یحیی شهردار متخصص جهاز هضم

از بیماران محترم متمنی است که برای مراجعه بمطب ۲۴ ساعت قبل طرف صبح توسط تلفن ۳۷۰۳۵ وقت بگیرند.

خیابان باغ سپهسالار شماره ۱۵۴

GUITA INTERNATIONAL TRAVEL CO.

گیتا

آژانس بین‌المللی هوائی بار ومسافرت

برای مسافرت بهرنقطه جهان باهریك از شرکت‌های بزرك هوائی آژانس گیتا باکارمندان باسابقه و مجرب درخدمت شماست

راهنمائی و اطلاعات لازم‌را از تلفنهای ۶۱۷۹۳ـ ۶۰۰۸۱ بخواهید

میدان فردوسی اول خیابان ایرانشهر ساختمان دانشگاه ملی

بیماریهای آمیزشی ـ مجاری‌ادرار ـ سستی و ناتوانی مردان. خیابان صفیعلیشاه .دکتر یحیی صدری.

دکتر معانی

امراض مقاربتی مجاری ادرار معالجه قطعی سوزاك تازه و کهنه- ورم پروستات و سستی و ناتوانی ـ ضیق مجرا امراض زنانه خیابان فردوسی مقابل‌بانکملی مرکز

درمان قطعی سوزاك تازه و کهنه

وتقویت قوای تناسلی دکتر جناب زاده دارای گواهینامه از دانشکده طب فرانسه .صبح .عصر خیابان منوچهری مقابل کوچه ژاندارك .

مجالس ترحیم و یاد بود

باکمال تاسف فوت مرحومه مغفوره **بانو هاجر شریف کاشانی** متعلقه خلد مقام مرحوم حاج محمدابراهیم شریف کاشانی را باطلاع میرساند مجلس ختم آنمرحومه از ساعت ۳ الی ۵ بعدازظهر روز دوشنبه ۳۰ر۱۱ر۴۰ درمسجد ارك منعقد خواهد بود امید است برادران دینی باتشریف‌فرمائی خود روح آنمرحومه را شاد خواهند فرمود

سیدابوالقاسم کاشانی

خانواده‌های : **شریف کاشانی ـ تفضلی ـ شریف‌الحسینی تراقی ـ مصطفوی ـ رضوانی ـ شیردل ـ شیرازی ـ اشرف**

باکمال تاسف فوت مرحومه مغفوره **بانو هاجر شریف کاشانی** همسر خلدمقام مرحوم حاج محمدابراهیم شریف کاشانی را باستحضار میرساند مجلس ترحیم از ساعت ۳ الی ۵ بعدازظهر روز دوشنبه ۳۰ر۱۱ر۴۰ درمسجد ارك‌منعقد خواهد بود امید است باتشریف‌فرمائی خود روح آنمرحومه را شاد فرمائید آ_۲۷۳۱۵

بخانواده‌های محترمی‌که دراین ضایعه عزادارند بویژه بازماندگان آنمرحومه مصیبت‌وارده را تسلیت میدهیم

بدینوسیله درگذشت شادروان **صادق مولوی** عضو عالیرتبه ثبت‌کل راکه ازافراد باتقوی وبافضیلت بودباطلاع میرساند مجلس ختم آنمرحوم روز دوشنبه ۳۰ بهمن ماه ازساعت ۹ تاساعت ۱۱ در مسجد مجد منعقد میباشد

معاون وزارت دادگستری و سرپرست ثبت کل

۱ـ۲ آ_۲۷۳۳۹

خانواده‌های : مولوی ـ حکیمی ـ صولتی شاقی ـمقدم ـ مالك ـ آصف‌دولو ـ امینی‌افشار ـ اردوبادیان ـ سینائی ـ مقبول ـ دولت‌خانی ـ جزایری ـ امیرامجدی ـ خواجوی ـ پاد ـ رادپور ـ وکیلی ـ لیقوانی ـ خطیب‌شهیدی ـبهبودی ـ نصیری ـ اژدری ـ نوبری ـ سریع‌القلم

باکمال تاسف فوت مرحوم مبرور **صادق مولوی** عضو عالیرتبه بازنشسته اداره‌کل ثبت اسناد واملاك وابوی مکرم آقایان مهندس عزت‌اله مولوی ـ نعمت‌اله مولوی ـ علی‌محمد مولوی ـ رحیم مولوی واخوی آقای مهدی سردار مولوی را درتهران باطلاع فامیل و دوستان میرساند مجلس ترحیم مردانه آنمرحوم روز دوشنبه ۳۰ بهمن ماه از ساعت ۹ تا ۱۱ درمسجد مجد وختم زنانه درهمانروز (بعدازظهر) در منزل شخصی واقع درخیابان هدایت خیابان علائی شماره ۹۳منعقد خواهد بود

علی مولوی (نظام‌الاسلام)

۱ـ۲ آ_ ۲۷۳۱۳

بخانواده محترم مولوی بویژه بازماندگان مصیبت‌وارده را تسلیت میدهیم

مراسم هفته

بانهایت احترام باطلاع خویشاوندان و آشنایان میرساند چون روز دوشنبه ۳۰ بهمن ۱۳۴۰ مصادف باروز هفته مادر ارجمندمان مرحومه مغفوره **آمنه‌بیگم شمس احمدی** میباشد بدین مناسبت مراسمی از ساعت ۲ تا ۵ بعدازظهر همانروز درمحل آرامگاه آنمرحومه (قم) برگزار خواهد شد از سروران گرامی که مایل بشرکت درآن مراسم باشند تمنی دارد ساعت یازده صبح درمنزل خلبان شمس‌احمدی حضور بهمرسانند تا باوسائل آماده شده بقم عزیمت فرمایند

عباس و محمدعلی و احمد شمس احمدی

آ_ ۲۷۲۸۵

باکمال تاسف درگذشت شادروان **میرسید علی‌خان نصر** را ببازماندگان آنمرحوم مخصوصا جناب آقای دکتر محسن نصر تسلیت‌گفته برای شادی روح فقیدسعید مجلس تذکری از ساعت ۸ تا۱۰ بعدازظهر روزیکشنبه ۲۹ر۱۱ر۴۰ درمسجد لرزاده واقع درخیابان خراسان (لرزاده) منعقد است .

شورای همکاری برزن ۶ ـ کارمندان و کارکنان برزن۶ انجمن محلی‌صفاری‌ـ انجمن‌محلی‌شوش شرقی‌ـکریم‌شیرازی

بانهایت‌تاسف وتالم درگذشت **اسداله کبیری** را باطلاع دوستان و آشنایان میرساند مجلس ترحیم مردانه روزیکشنبه ۲۹ر۱۱ر۴۰ از ساعت ۹ الی یازده‌ونیم صبح درمسجد انبار واقع درخیابان ری مقابل چهارراه صفاری منعقد خواهد بود مجلس زنانه درهمان روز درمنزل شخصی آن مرحوم واقع درخیابان ری کوچهٔ مقارهٔ‌کاشی۱۴ از ساعت۳ الی ۵ بعدازظهر برگزار خواهد شد .

عزت‌اله‌کبیری ـ عبداله‌کبیری ـ محمدکبیری ـ مهدی مسلکی ـ حسین‌مسلکی ـ پرویزمسلکی ـ علی‌اصغر فیروزی ابراهیم فیروزی ـ جمشید نجف‌زاده دریانی ـ حاج حیدر کوهپائی‌ها ـ حاج غلامحسین‌کوهپائی‌ها ـ اصغر پی‌سپار ـ محمدرضا کشاورز ـ اسماعیل کفائی‌پور ـ حاج‌یوسف‌الفتی

نمایندگی شهرری مصیبت وارده را بعموم بازماندگان تسلیت میگوید

بسمه تعالی

بمناسبت فوت مرحومه علویه **عفت‌السادات نخجوانی** صبیه‌مرحوم آیة‌اله آقاسیدعلی نخجوانی‌رحمة‌اله علیه‌همشیره حضرت حجة‌الاسلام‌والمسلمین آقای حاج‌سید احمدنخجوانی دام‌عمره‌الشریف روزیکشنبه ۲۹ بهمن‌ماه برابر دوازدهم ماه مبارك رمضان از ساعت ۳ الی ۵ونیم بعدازظهر مجلس ترحیم آنمرحومه درمسجد مرحوم حاج‌شیخ‌عبدالحسین (معروف به آذربایجانیها) منعقد است انشاءاله تعالی عموم طبقات محترم خاصه حضرات آقایان علماء اعلام کثراله امثالهم شرکت خواهند فرمود

العبد محمدالموسوی البهبهانی عفی‌عنه

بعموم بازماندگان آنمرحومه مصیبت وارده‌راتسلیت‌میدهیم

آگهی اتحادیه صنف فخار

بمناسبت فوت مرحوم مغفور آقای **حاجی‌میرزا عبداله رفقا** که یکی‌از افراد برجسته این صنف بوده‌اند مجلس ترحیمی از ساعت ۷ونیم بعدازظهر تا ساعت ۱۰ روزیکشنبه ۲۹ بهمن ماه‌جاری درمسجد حاج‌ابوالفتح واقع درمیدان‌شاه دائرمیباشد از همکاران محترم متمنی است برای شادی روح آنمرحوم در این مجلس تذکر وطلب‌آمرزش حضور بهمرسانند

رئیس اتحادیه صنف فخار ـ گورنگی

باطلاع خویشاوندان ودوستان میرساند مراسم شب هفت درگذشت شادروان **مرحوم علی مذهبی** روزدوشنبه ۳۰ر۱۱ر۴۰ از ساعت ۳ تا ۵ بعداز ظهر در امامزاده عبداله آرامگاه فتوحی برپا میباشد

آ_ ۲۷۲۶۵ **خانواده مذهبی ـ غفاری**

نظر باینکه روزیکشنبه ۲۹ر۱۱ر۴۰ مصادف با هفتمین روز درگذشت مرحومه **بانو رقیه احمدی** میباشد از ساعت ۱۵ الی ۱۷ مجلس یادبودی درامامزاده عبداله مقبره فتوحی برقرار است بدینوسیله باطلاع کلیه آشنایان میرساند با تشریف‌فرمائی خود روح آنمرحومه را شاد و بازماندگان را قرین امتنان فرمایند

زهرا احمدی ـ شوکت احمدی ـ محمدحسین احمدی ـ ابوالقاسم مهدوی

شورای همکاری بابرزن ۱۵ بانهایت تالم درگذشت ناگهانی **جناب آقای سیدعلی نصر** را ببازماندگان آنمرحوم بالاخص به‌آقای دکتر محسن‌نصر شهردار محترم تهران تسلیت عرض نموده و مجلس ترحیمی جهت شادی روح آن مرحوم در روزیکشنبه ۲۹ بهمن‌ماه جاری از ساعت ٤ الی ۵ وسه‌ربع درسرقبرآقا واقع دربخش ۱۵ میدان امین‌السلطان برگزار میباشد ازکلیه انجمن‌ها وساکنین تقاضا میشود که دراین مجلس ترحیم شرکت فرمایند

رئیس شورای همکاری بابرزن ۱۵ تهران

آ_ ۲۷۲۶۹ **حسین اسمعیلی‌پور**

بانهایت تاسف درگذشت **علی ولی‌خانی** کارمند بازنشسته وزارت کشور را که از مامورین صدیق وزارت کشور بودند باطلاع میرساند مجلس ختم آن مرحوم در روزیکشنبه ۲۹ بهمن‌ماه از ساعت ۳ الی ۵ بعدازظهر درمسجد ارك منعقد خواهد بود .

از طرف وزیرکشور

خانواده‌های : **ولیخانی ـ ایزدی ـ هراتی ـ حکمت ـ خادمی ـ صالحی ـ هاشمی ـ کبیر ـ بقائی ـ رضیان ـزنگی عرب ـ واحدی ـ عبدالخالقی ـ رحیمی ـ بزرك ـ شایان ـ عرب‌زاده ـ کرمی ـ عاصم‌پور**

بانهایت تاسف درگذشت **علی‌ولیخانی** کارمند بازنشسته وزارت‌کشور را باطلاع فامیل و آشنایان میرسانند . مجلس ترحیم مردانه روزیکشنبه ۲۹ بهمن از ساعت سه الی پنج بعدازظهر درمسجد ارك و مجلس زنانه درهمان روز و ساعت درمنزل آن مرحوم واقع درمیدان شهناز خیابان شهناز کوچه اول دست راست کوچه رستگار پلاك ۱۸ منعقد است .

درگذشت نابهنگام شادروان علی‌ولیخانی همسر فاطمه ولیخانی و پدر بزرگوار مهوش ـ پری ـ جمشید ـ هما و مهین ولیخانی را تسلیت میگوئیم

آ_ ۲۷۲۵۹ **زاهدی ـ سعادتی ـ صفاری**

خانواده‌های : وثوق ـ قوام ـ مهنا ـ امیرمعتضدی ـ مغروری ـ ارفع قوامی ـ فولادوند ـ کیهان ـ امیرطهماسب ـ قزل‌ایاغ

بانهایت‌تاسف درگذشت شادروان **رضا وثوق‌معتضدالملك** را باستحضار دوستان و خویشاوندان میرسانند مجلس‌ترحیم مردانه روزیکشنبه ۲۹ بهمن از ۳ تا ۵ بعدازظهر درمسجدمجد و مجلس ختم زنانه درهمانروز و ساعت درمنزل شخصی‌واقع درخیابان امیرکبیر (خیابان‌برق) کوچه میرزا محمود وزیر شماره ۲۶ منعقد میباشد

عبداله وثوق (معتمدالسلطنه) ـ شمس‌الدوله وثوق ـ علی‌وثوق ـ محمدقوام ـ محمد وثوق ـ محمدرضا وثوق ـ عباس وثوق ـ تاج‌الملوك مهنا ـ علی اکبر امیرمعتضدی ـ سرلشکر اسداله‌ارفع قوامی ـ اختر‌الملوك‌مغروری ـ (بدرالدوله) سرلشکر میرمحمدمهنا ـ سرلشکر فولادوند ـ مسعودکیهان حاج سیدباقرمهنا ـ میرغلامحسین مهنا ـ شمس‌الملوك‌مهنا (مبصر) میرغلامعلی مهنا ـ سرهنك میرغلامرضا مهنا ـ میرشمس‌الدین مهنا ـ فخرالملوك مهنا (مقربی) ـ میرمنصور مهنا ـ سرتیپ حسینعلی مغروری ـ محمود مغروری ـ سرتیپ امیرطهماسب ـ سرتیپ احمد قزل‌ایاغ

بخانواده های محترمی که دراین ضایعه عزادارندبویژه بازماندگان آنمرحوم مصیبت‌وارده را تسلیت میدهیم

خانواده های امیر مختاری ـعضدی ـ موسی گودرزی ـ ناصری ـلطفی باوند ـ دادخواه ـ امیرعلائی (سهم‌السلطنه) سرلشگر معزی ـ سرلشگر رکنی ـفولادوند ـ داود پیرنیا ـ مهدی فرهودی حسابی ـحسابی ـاسکی ـ آهی ـ ملك‌زاده آملی ـ هیرکان ـلیتکوهی ـ دادار ـ محمود طهماسبی ـتقوی لاریجانی ـ احمد زاده ـفرزین ـروشن طبری ـ فریدونفر ـ ابری ـ ملکشاهی ـ والا

بانهایت تاسف درگذشت **فرج‌الله امیر مختاری(اعظام‌الدوله)** فرزند مرحوم‌سردار لاریجانی (امیرمکرم)راباستحضار دوستان و آشنایان میرساند مجلس تذکر فقید سعید از ساعت ۹ونیم الی ۱۱ونیم صبح روز یکشنبه ۲۹ر۱۱ر۴۰ در مسجد مجد و مجلس زنانه در همانروز در منزل شخصی‌واقع در خیابان امیرشرفی بدر کوچه نو پلاك ۱۹ منعقد می‌باشد .

تسلیت

جناب آقای رضا دیانت

بدینوسیله خودرا درغم واندوه شما شریك میدانیم

حاج عبدالله‌کاظمی ـ اسدالله کاظمی

گروه فرهنگی هدف

فوت برادر همکار محترم خود آقای علی‌اکبر صبحی‌دبیر محترم‌دبیرستان شماره ۱ هدف‌را بایشان و سایر بازماندگان آن مرحوم تسلیت میگوید آ_۳۸۰۳۰

جناب آقای دکتر محمدکوثری

بدینوسیله مصیبت وارده را بعموم خانواده‌های محترم بخصوص بجنابعالی تسلیت عرض مینمایم

آ_ ۳۷۹۸۴ **دکتر زین‌العابدین عباسی**

فوت مرحوم جناب آقای سیدعلی نصر را به‌فامیل‌محترم ایشان مخصوصا جناب آقای دکترنصر شهردار معظم تهران تسلیت عرض مینمائیم

محمدعلی بهزادی ـ صفانیا ـ افضلی ـ ملایری ـیاسان لسانی ـ شاه‌حسینی ـ رزاقی ـ شفیعی ـ ایلخانی ـایران‌نژاد

سیاسگزاری

جناب آقای دکتر ارسنجانی وزیر محترم وزارت کشاورزی

خانواده‌های انشائی وعامری عموما وصغار خلبان‌شهید **حسین انشائی** خصوصا ازآنجناب‌که درمراسم تشییع‌ومجلس ترحیم فقیدسعید تشریف‌فرما واظهار تفقد و همدردی فرموده وباکمك و مساعدتهای ذیقیمت وبی‌شائبه‌تان روح آن شهید را شاد وقلب جریحه‌دار بازماندگان را تسلی بخشیده‌ایـد صمیمانه سپاسگذار بوده و از خداوند قادریکتا توفیق‌خدمت وبقاء عمر و عزت جنابعالی را مسئلت مینمایند

انشائی ـ عامری

از تیمساران معظم وافسران معزز ومعاونان و مدیران‌کل وکارمندان محترم وزارت کشاورزی بخصوص واحد هوائی دفع آفات نباتی و همچنین ازکلیه سروران عظام و بانوان‌گرام وآقایان محترم و درجه‌داران ارتش شاهنشاهی که درمراسم تشییع ومجلس ترحیم وشب هفت شادروان خلبان شهید **حسین انشائی** قدم‌رنجه فرموده ویا بوسیله تلگراف و یادرج درجراید ابراز تفقد و همدردی نموده و موجبات تسلی قلب داغدار بازماندگان را فراهم آورده‌اند صمیمانه تشکر توفیق وبقاء و عزت کلیه سروران را از خداوند بزرك وعادل مسئلت مینمائیم چنانچه دراثر تالمات روحی قصوری در شرفیابی حضوری حاصل آید امید عفو داریم

آ_ ۲۷۲۹۷ **خانواده‌های انشائی ـ عامری**

تشکر

بدین وسیله از ذوات معظم آقایان علمای اعلام و روسای محترم دوائر و فرهنگیان و کارمندان و دوستان و آشنایان و اقوام گرام وهمکاران محترم و بانوانی که درمراسم تشییع و تدفین و ترحیم هفته مرحوم **عباس معارفی** شرکت نموده ویا کتبا و تلگرافا اظهار لطف و همدردی فرموده‌اند **بویژه جناب آقای کشاورز ریاست محترم اداره اوقاف اصفهان که با حق شناسی خود و همکارانشان مجلس ترحیم جداگانه ای‌در مدرسه چهار باغ تشکیل داده** و موجبات تسلی خاطر بازماندگان را فراهم و روح آن مرحوم را شاد فرموده‌اند بی نهایت سپاسگزاریم چنانچه به‌علت تالمات‌روحی توفیق شرفیابی حضوری‌حاصل نشود امید عفو داشته سعادت و سلامت عموم راازدرگاه حضرت‌باریتعالی خواستاریم . **از طرف خانواده های معارفی ، مهندس بهمن معارفی ، عباس معتمدی ، طه معارفی ، حسین معین زاده ، عباسعلی ضیاء ، صادق ضیاء ، دکتر نهاوندیان ، دکتر معتمدی ، مهندس عباس ستار ، علی ستار .**

آ_۳۸۰۰۴

بدین‌وسیله از عموم خویشاوندان و دوستان وسروران گرام‌که بمناسبت فوت جانگداز مرحوم **صالح‌صدر** حضورا و باشرکت درتشییع جنازه ازتهران تا قم و همچنین بوسیله تلگرافات عدیده و نامه قلب جریحه‌دارم را تسکین داده‌اند سپاسگزاری نموده سعادت همیشگی آنان را از خداوندمتعال خواهانم هرگاه بواسطه تألمات روحی درشرفیابی و عرض پاسخ تاخیری شده پوزش می‌طلبم **محمدعلی جلیلوند**

جناب آقای مهندس نفیسی

باکمال تاسف‌مصیبت وارده را به‌آنجناب تسلیت‌میگویم

مهندس عباس گرمان

دبیران و کارمندان دبیرستان دارالفنون مصیبت‌وارده را به همکار گرامی آقای ابوالقاسم حکیمیان و خانواده محترم ایشان تسلیت عرض مینمایند

آذرنوش ـ افتخاری ـ تبریزی ـ خسروی ـ رضوانی سن‌ونسان ـ شریفیان ـ شهبازی ـ شیخان ـ صدرالغروی صهبا ـ قمی‌نژاد ـکوشا ـ لاهیجی ـ محمدی ـ مشرف‌رضوی دکتروفائی ـ نماینده‌فرد ـ بهرامی

باکمال تاسف فوت مرحوم حکیمیان پدر آقایان‌ابوالحسن وابوالقاسم حکیمیان دبیران محترم طبیعی دبیرستان البرز را که در زنجان اتفاق افتاده است بایشان و خانواده محترم حکیمیان تسلیت عرض مینمائیم **کارکنان دبیرستان البرز**

خاندان محترم نصر

بانهایت تاسف مصیبت وارده را که خود درآن شریك هستم تسلیت میگویم **دکتر سید رضا حجازی**

جناب سرگرد شکوهی ریاست محترم اجرائیات کل شهرداری تهران

باکمال تاسف مصیبت وارده به‌آنجناب را از طرف‌خود وکارکنان برزن ۱۴تسلیت عرض و ضمن اظهار همدردی صمیمانه بقای عمر بازماندگان جلیل را از خداوند متعال خواستار است . **محمد بخت‌یار ـ رئیس برزن ۱۴**

جناب آقای دکتر نصر شهردار محبوب تهران

باکمال تاسف وتاثر از طرف خود وکارکنان برزن۱۴ و انجمن‌های محلی و عموم قاطبه اهالی این سامان درگذشت شادروان جناب آقای سیدعلی‌نصر راکه از رجال محبوب شرافتمند و مایه افتخار مملکت بودند بجنابعالی و خانواده جلیل تسلیت عرض و ضمن اظهار همدردی صمیمانه نسبت بمصیبت وارده بقای عمر وبازماندگان محترم را از خداوند متعال خواستار است **محمدبخت‌یار ـ رئیس‌برزن ۱۴**

جناب آقای دکتر محمدکوثر

مصیبت وارده را بجنابعالی تسلیت عرض مینمایم

آ_ ۲۷۲۶۷ **دکتر فریدونی**

مصیبت وارده را بهمکار ارجمندمان آقای اکبر اربابی وخانواده محترمشان تسلیت عرض نموده وبقای آن خاندان را از حضرت‌منان مسئلت داریم

مهندس گلسرخی ـ مهندس وجدانی ـ مهندس تاجبخش دکتر خرمشاهی ـ دکتر زنوزی ـ مهندس امین‌مدنی ـمهندس شیخ‌الاسلامی ـ دکتر اسداللهی ـ دکتر پورداد ـ مهندس خاویاری ـ یوناتان ـ خانم سپهری ـ خانم فیروزی ـ خانم آق‌اولی ـ خانم ایران شیخ ـ مهندس توسلی ـ مهندس بنی‌صدر کاشانی ـ دهستانی ـ مهندس‌فقیه ـمهندس هاشمی ـمهندس شمس‌نیا ـ مهندس معرفت ـ مهندس‌یحیی‌پور ـ مهندس باوند ـ مهندس‌شاهی ـ سبزواری ـ میربهاءالدین ـ علی‌اکبر ابدی ـ حسین‌ابدی ـ ابوالفضل مستقیم وبانو ـ مهندس محمودی ـ شهابی ـ قائنی ـ بزرگزاد ـ مهندس معتمدی ـ مهندس هرمزدیاری

بقیه آگهیهای ترحیم وتسلیت در صفحه ۱۷

دردالانهای هوائی برلن صلح تهدید میشود

* هواپیما های جنگنده غرب برای مقابله با تهدید هوائی شوروی بحال آماده باش درآمدند

برلن ـ یونایتدپرس ـ ۱۵ فوریه شب گذشته چهار هواپیمای میگ جنگی شوروی یك هواپیمای «گلوپ ماستر» امریکائی را در دالان هوائی برلن محاصره کردند ودرحالیکه بیش از ۲۰ پا باآن فاصله نداشتند هواپیمای امریکائی را مورد تهدید قرار دادند.

این تهدید خطرناك به عقیده ناظران غربی پاسخی از طرف شوروی به بی‌اعتنائی غرب نسبت به درخواست اخیر شوروی دایر برقرقشدن دو دالان هوائی برلن برای هواپیماهای شوروی بوده است.

مقامات شوروی درخواست کرده بودند که هواپیما های نظامی غرب تنها از دالان هوائی امریکائی ها در برلن پرواز کنند اما این درخواست ازطرف متحدین غربی رد گردید.

اخطار غرب

دولتهای امریکا ـ فرانسه و انگلیس اندکی پس از وقوع این حادثه بدولت شوروی اخطار کردند که از مداخله در رفت و آمد هواپیماهای غربی در کریدورهای هوائی برلن حذر کند.

یك سخنگوی امریکائی امروز اظهار داشت که متحدین غربی هرنوع مسئولیت نتایج وخیم احتمالی مداخلات شوروی را در دالان های هوائی برلن متوجه دولت شوروی خواهند دانست.

سخنگوی مذکور اضافه کرد که اعتراض سه دولت غربی ضمن یك یادداشت کتبی مشترك در مسکو تسلیم وزارت خارجه شوروی شده است.

کریدور اختصاصی

برلن ـ یونایتدپرس ـ ۱۵ فوریه ـ دولت شوروی امروز علیرغم اخطار سه دولت غربی اشغال کننده برلن دایربراینکه هواپیماهای روسی دست‌ازایجاد محدودیت برای رفت‌وآمدهواپیما های غربی از کریدور های هوائی برلن بردارند بار دیگر درخواست کرد که یکی از کریدورهای مذکور بطور اختصاصی دراختیار شوروی قرار داده شود.

سخنگوی سفارت شوروی در برلن امروزظاهرا داشت که تا آنجا که وی اطلاع دارد پرواز هواپیماهای روسی درتمام دالان های هواپیمائی برلن ادامه خواهد یافت وی افزود که این کریدورها تنها متعلق به غرب نیستند بلکه بدولت شوروی نیز تعلق دارند.

سه دولت غربی ضمن یادداشتی که به‌شوروی تسلیم کرده‌اند با لحن بسیار شدید اخطارنموده‌اند که دولت شوروی باید متوجه عواقب بسیاروخیم مداخله در کریدور های هوائی برلن‌باشد.

علاوه براین یادداشت مشترك دولت انگلیس نیز بطورجداگانه یادداشت اخطارآمیزجداگانه‌ای بدولت شوروی تسلیم کرده است.

آماده باش

دراطلاعیه وزارت خارجه امریکا دراین باره گفته شده است که تمام اقدامات لازم برای حفظ امنیت هواپیماهای غرب دردالان هوائی برلن بعمل آمده است. باوجود آنکه دراین اطلاعیه چگونگی اقدامات مذکور تشریح نشده، گفته میشود دول غرب به‌هواپیما های جنگی خود آماده‌باش داده‌اند تاچنانچه یکی ازهواپیما های آنها مورد تهدید قرار گرفت به‌پرواز درآیند. میخواهد مجبور کند

واشنگتن ـ یونایتدپرس ـ ۱۵ فوریه ـ مقامات رسمی آمریکا امروز اظهار نظر کردند که ممکن است هدف خروشچف نخست‌وزیر شوروی از اقدامات تهدیدآمیز جدید وی در برلن مجبورکردن پرزیدنت کندی رئیس جمهور امریکا به شرکت در کنفرانس سران ۱۸ کشور شرق وغرب در ژنو باشد.

امریکا وانگلیس پیشنهاد خروشچف را دایر براینکه روز چهاردهم مارس سران ۱۸ کشور شرق وغرب برای بحث پیرامون خلع‌سلاح در ژنو اجتماع کنند رد کرده‌اند.

طوفان در اروپا کشتار میکند

لندن ـ خبرگزاری فرانسه ـ بر اثر طوفان شدیدی که چند روز است از ۱۶۰ هزار شیفیلد در (یورکشایر) ۷۰ هزار خانه آسیب دید.

درسراسر انگلستان تاکنون ۸ نفر براثر طوفان کشته‌شده‌اند یك سخنگوی شهرداری «شیفیلد» اعلام کرد یکصد خانه کاملا ویران شده همچنین یکصدمدرسه نیز خسارت دیده و کودکان بمنازل خود فرستاده شدند.

طوفان در شیفلید شدیدتراز سایر نقاط انگلستان بود وسرعت آن ۲۸۰ کیلومتردر ساعت برآورد شده است.

درسایر نواحی انگلستان سرعت طوفان ۱۶۰ کیلومتر در ساعت بود. دراین طوفان درختان از ریشه کنده شدند، کامیونها واتومبیلها درجاده هاواژگون گردیدندو پرواز هواپیماها وحرکت ترنها به‌تعویق افتاد.

علاوه برانگلستان سایرکشور های اروپائی نیزهنوز گرفتارطوفان شدید هستند.

در هلند «سدی» که قسمت‌جنوبی شهر «مونیکو» را محافظت میکند سوراخ‌شد و دسته های کمکی با سرعت مشغول اقدام هستند تا احشام رانجات دهند.

صدها کامیون مملواز کیسه های شن بطرف سد در حرکت است وآب هزاران هکتار ازمزارع را تهدید میکند.

درفرانسه، بلژیك و سواحل مدیترانه نیز طوفان همچنان ادامه دارد وخسارات زیادی وارد آورده است.

اعلامیه مذاکرات ادنائر ـ دوگل

بادن بادن ـ خبرگزاری فرانسه ـ مذاکرات ژنرال دوگل رئیس جمهوری فرانسه و دکتر ادنائر صدر اعظم آلمان غربی که مربوط به‌مناسبات بین‌دو کشور بود پایان یافت و در اعلامیه نهائی که بدین مناسبت انتشار یافت خاطر نشان شده‌است:

روسای دولتین فرانسه و آلمان غربی نظریات خودرا پیرامون مسائل سیاسی بخصوص مناسبات شرق و غرب، مسئله برلن، مسئله آلمان و همچنین مسئله خلع سلاح برای یکدیگر تشریح کردند.

دراعلامیه همچنین تاکید شده است که مهمترین قسمت مذاکرات آنها مربوط به‌وحدت سیاسی اروپا بود.

ملك حسین گفت:

هلال خصیب یك واقعیت جغرافیائی است

بیروت ـ خبرگزاری فرانسه ـ روزنامه‌الزمان چاپ بیروت درآخرین شماره خود مصاحبه اختصاصی دوتن از دبیران خودرا بامللك حسین پادشاه اردن درج کرده‌است. در این مصاحبه ملك‌حسین بروزنامه‌نگاران اردنی خاطر نشان ساخته است:

سوریه و عراق هیچگونه هراسی از مقاصد اردن ندارند زیرا اردن هرگز طرح تجاوز علیه یك دولت عربی تهیه ندیده‌است.

هلال خصیب

پادشاه اردن در مورد هلال خصیب اظهار داشته است هلال خصیب یکی از اشکال وحدت اعراب است.

این وحدت بدون خواست اعراب تحقق نخواهد یافت. هلال‌خصیب یك واقعیت جغرافیائی است که بعضی از کشور های عربی را در قسمتی از دنیای بزرك عرب درخود میگیرد.

درمجمع عمومی سازمان ملل متحد

قطعنامه کشورهای کمونیست درباره کوبا رد شد

سازمان ملل متحد ـ خبرگزاری فرانسه ـ کمیته سیاسی سازمان ملل متحد قطعنامه پیشنهادی چك‌اسلواکی ورومانی را در مورد شکایت کوبا از امریکا رد کرد.

مهمترین ماده قطعنامه رومانی وچك‌اسلواکی این بود که ازدولت امریکا درخواست شده‌بود فورا به مداخلات خود در امور داخلی جمهوری کوبا و هرگونه تجاوزی به تمامیت ارضی و استقلال سیاسی این کشور پایان دهد.

باین ماده فقط بلوك شوروی و کوبا رای موافق دادند. ۵۰ کشور از جمله ۳۰ کشور عضو گروه آسیائی وافریقائی باین ماده رای ممتنع و بقیه رای مخالف دادند.

زورین نماینده شوروی پس از اخذ رای گفت اینك روشن شد که چه کسانی موافق صلح‌وچه کسانی مخالف آن هستند.

بارد قطعنامه رومانی وچکسلواکی کمیسیون سیاسی‌سازمان ملل‌متحد آخرین ماده دستور جلسه خود را پایان داد وتاپائیز آینده‌یعنی‌هنگام تشکیل هفدهمین دوره اجلاسیه مجمع عمومی سازمان ملل متحد تشکیل جلسه نخواهد داد.

برنامه پرتاب گلن بازهم بتاخیر افتاد

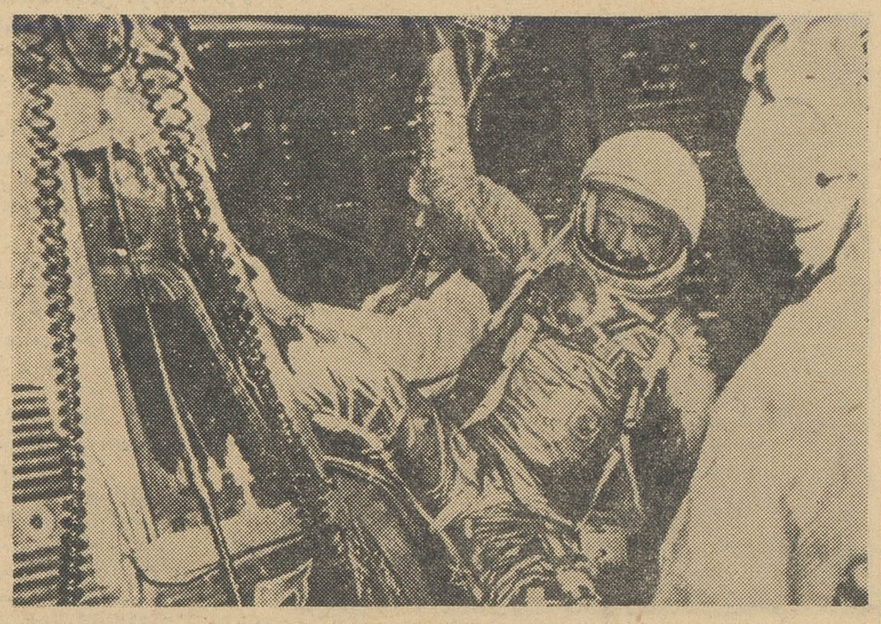

پرتاب سرهنك جان‌گلن‌فضانورد آمریکا بمدارکره زمین برای دهمین‌بار بتعویق افتاد. سازمان ملی فضائی آمریکا اعلام داشت‌که وجود طوفانهای‌شدید دراقیانوس‌اطلس برنامه سفرفضائی جان‌گلن را بهم‌زده است. این عکس گلن را هنگام آخرین آزمایش از کپسول‌فضائی خویش نشان میدهد.

پزشکی زن و چهارفرزندش راکشت

کولومبیا ـ یونایتدپرس ـ ۱۶ فوریه ـ شب گذشته پلیس جنوبی اجساد زن‌وچهار فرزندیك پزشك ارتش‌امریکارادر حالیکه دربستر خود بوسیله گلوله به قتل رسیده بودند کشف کرد و بلافاصله پزشك ارتشی را بازداشت نمود.

پلیس کولومبیا گزارش‌داده است هنوزهیچ اطلاعی از علت این قتل فجیع دردست ندارد.

نام پزشك ارتشی که‌در مظان اتهام قتل افراد خانواده‌اش‌قرار گرفته «ونسنت مادیسون» است

مادر مادیسون امروز به خبرنگاران اظهارداشت که پسر وی نمیتوانسته است مرتکب‌قتل زن‌و فرزندانش شود.

معذالك تاکنون‌هیچکس‌دیگر متهم‌به‌این قتل نگردیده است.

تظاهرات وسیع در «گویان انگلیس»

ژئورژتون ـ دیروز درسراسر گویان انگلستان آشوب واغتشاش برپا بود و پلیس برای‌متفرق‌کردن تظاهر کنندگان ۷ بار متوسل به‌گازاشك آور شد.

تقریبا ۳۰ هزار تن برضد بودجه جدیدی که «جدی‌ژاگان» نخست‌وزیر آن کشور تهیه کرده است دست به تظاهرات زدند.

بودجه جدید براساس افزایش مالیات و محدودیتهای اقتصادی تهیه شده است.

تظاهر کنندگان که از اعضای دو حزب مخالف «نیروی متحد» و «کنگره ملی ملت» بودند در صدد برآمدند به مقر «سررالف گری» حکمران انگلیسی حمله کنند تظاهر کنندگان سپس بسوی پارلمان بحرکت درآمدند.

کمی بعد تظاهر کنندگان که تمام مغازه های سرراه خود را بسته بودند بسوی مرکز برق پایتخت گویان حمله‌ور شدند.

بین تظاهر کنندگان ونیروهای پلیس زدوخورد های شدید روی داد. که‌عده زیادی مجروح شدند.

در همین‌مدت یك فرستنده‌خصوصی بنام «صدای گویان آزاد» از دکترژاگان کودك و، همسراو تقاضا میکرد فورا گویان را ترك کند.

درچنین وضعی «سررالف گری» حکمران انگلیسی از دولت انگلستان تقاضا کرد که‌فورا به‌گویان نیروهای کمکی بفرستد.

اینك در سراسر گویان اعتصاب عمومی است. حکومت گویان‌انگلستان از آغاز سال ۱۹۶۰ تاکنون یك‌نوع خودمختاری‌داخلی‌داردو «سررالف گری» نماینده حکومت انگلستان مسئولیت سیاست خارجی‌ودفاعی راعهده‌داراست.

وحدت کنگو در پارلمان کاتانگا تصویب شد

الیزابت‌ویل ـ یونایتدپرس ـ مجلس ملی کاتانگا روز گذشته موافقتنامه دوماده‌ای «کیتونا» رابرای الحاق به دولت مرکزی کنگو با احتیاط فراوان تصویب کرد.

پارلمان کاتانگا توصیه کرده است که واگذاری پست وزارت دفاع دولت مرکزی کنگو به یك وزیر کاتانگائی وقطع نفوذسازمان ملل در کنگو باید از جمله‌شرایط الحاق کاتانگا به کنگو تلقی‌شود.

واشنگتن ـ یونایتدپرس ـ ۱۵ فوریه ـ وزارت خارجه امریکاامروز اعلام کرد که در شرایط حاضر مسافرت موئیز چومبه رئیس‌جمهور کاتانگا بامریکا موجب مختل‌شدن مساعی جاری برای وحدت کنگو خواهد گردید.

بیانیه وزارت خارجه امریکا در محافل سیاسی رد آشکاردرخواست ویزای مسافرت بامریکا از طرف چومبه تلقی شده است. چومبه‌قریب یکماه پیش از کنسولگری امریکا در الیزابت‌ویل در خواست ویزای مسافرت بامریکا راکرده بود.

لئوپولدویل ـ آسوشیتدپرس ـ پلیس دولت مرکزی کنگو امروز یك دختر ۲۲ ساله امریکائی را که هنگام قتل وابسته نظامی امریکادر لئوپولدویل بانامبرده‌بوده تحت بازجوئی قرارداد.

تاکنون سه‌نفر که مظنون به‌دست‌داشتن در قتل وابسته نظامی‌امریکا درلئوپولدویل بوده اند بازداشت شده‌اند.

بلگراد ـ یونایتدپرس ـ ۱۵ فوریه ـ دولت یوگسلاوی به هیئت‌نمایندگی خود درسازمان ملل دستور داده است تادر سازمان ملل از آنتوان گیزنگا معاون زندانی نخست‌وزیر کنگو دفاع کند واقدامات لازم را برای تعیین حفظ‌جان‌وی‌بعمل‌آورد.

حمله به‌سفارت هلند در توکیو

* دانشجویان اندونزی دانشگاه توکیو سفارت هلند راسنگباران کردند

توکیو ـ یونایتدپرس ـ ۱۵ فوریه ـ روز جمعه گروهی از دانشجویان اندونزی دانشگاه توکیو فریادکشان و سرود ـ خوانان به سفارت هلند درتوکیو حمله کردند وپس‌از آنکه با ضربات سنك شیشه های آن سفارتخانه را شکستند سه نفر پلیس ژاپنی را نیز زخمی نمودند

تظاهرات‌دانشجویان اندونزی بعنوان اعتراض به تصمیم دولت ژاپن دایر برعدم جلوگیری از فرودآمدن هواپیماهای هلندی‌در فرودگاه های ژاپن انجام شد.

یکی از اعضای سفارت هلند به‌خبرنگاران اظهار داشت که سنگباران کردن آن سفارتخانه از روی نقشه قبلی بوده است. عده‌ای از دانشجویان که‌موفق شده بودند خودرا بداخل‌سفارت خانه برسانند سعی کردند تا پرچم هلند را پاره کنند اماپیش از اینکه در اینکار توفیق یابند دستگیر شدند.

این اغتشاش مدت ده دقیقه طول کشید و درجریان آن‌علاوه برزخمی شدن سه‌نفر پلیس‌ژاپن تعداد زیادی از اتومبیل های متعلق به سفارت هلند نیز براثر اصابت سنك و چوب و بطری های خالی خسارت دید.

سفیر هلند در ژاپن امروزبه خبرنگاران اظهار داشت که دولت ژاپن شدیدا از طرف دولت هلند مورد اعتراض قرار خواهد گرفت.

ورود هواپیمای نیروبر

توکیو ـ ۱۶ فوریه ـ یونایتد پرس ـ روز جمعه گذشته یك هواپیمای دیگر هلندی با ۴۱ نفر سرباز و افسر که لباس شخصی دربرداشتند ازهلندوارد فرودگاه بین‌المللی‌توکیو گردید

مقامات ژاپنی هیچ اقدامی برای جلوگیری از پرواز این هواپیما به فرودگاه توکیوبعمل نیاوردند. سرنشینان این‌هواپیما به‌گینه جدید خواهند رفت.

وزارت خارجه ژاپن امروز اعلام کرد که دولت ژاپن‌بزودی رسما بدولت هلند بخاطر پرواز هواپیماهای نیروبر آن کشوربه ژاپن برای حمل نیروبه گینه جدید اعتراض خواهد کرد.

نهرو مایل بشرکت در کنفرانس سران نیست

لندن ـ یونایتدپرس ـ ۱۵ فوریه ـ « هارولدمك‌میلان » نخست‌وزیر انگلستان امروز اظهار داشت که پاسخ غرب به‌پیشنهاداخیرخروشچف نخست‌وزیر شوروی طوری بود که درضمن آنکه منکر ارزش بزرك کنفرانس سران شرق و غرب‌برای مذاکره درباره خلع سلاح نمیشد ارزش اقدامات عملی مورد پیشنهاد غرب را نیز توجیه میکرد و آنهارا بایکدیگر ترکیب می‌نمود.

مك‌میلان گفت که تاهنگامیکه خروشچف پاسخی به‌جواب اخیر غرب نفرستاده بهیچوجه معلوم نیست که تاچه‌اندازه امکان‌تشکیل کنفرانس سران شرق و غرب‌وجود خواهد داشت.

نهرو مایل نیست

لندن ـ یونایتدپرس ـ ۱۵ فوریه ـ بموجب گزارش‌هائی که‌ازهندوستان به‌لندن رسیده جواهر لعل نهرو نخست‌وزیر هندوستان مایل نیست طبق دعوت خروشچف نخست‌وزیر شوروی در کنفرانس سران ۱۸ کشور شرق و غرب در ژنو برای بحث پیرامون مسئله خلع سلاح همگانی شرکت کند.

در محافل سیاسی لندن انتظار میرود که نهرو دعوت خروشچف‌را مودبانه رد کند. دیپلمات های کمونیست پیش‌بینی کرده‌اند که امتناع نهرو از شرکت در این کنفرانس ممکن است خروشچف‌را مجبور کندتاازیافتاری‌برای‌پیشنهاد خویش دست بردارد.

از سران ۱۸ کشوری که‌خروشچف برای شرکت در کنفرانس سران دعوت نموده تاکنون تنها جمال عبدالناصر رئیس جمهور متحده‌عرب پاسخ مثبت داده‌است.

پیشنهاد «راپاکی»

مسکو ـ یونایتدپرس ـ ۱۶ فوریه ـ آدام‌راپاکی وزیر خارجه لهستان امروز اظهار داشت که دولت لهستان ممکن است باردیگر پیشنهاد تشکیل یك منطقه آزاد و غیراتمی در مرکز اروپا را در کنفرانس سران ۱۸ کشور شرق و غرب در ژنو مطرح نماید.

راپاکی گفت که دولت لهستان از پیشنهاد خروشچف دایربرشرکت سران ۱۸ کشور شرق و غرب در ژنو برای گفتگو پیرامون خلع‌سلاح پشتیبانی میکند.

امیدواری (گیت‌اسکل)

نیویورك ـ خبرگزاری فرانسه ـ هیو گیت‌اسکل رهبر حزب کارگر انگلستان دیروز بعد از ظهر با هواپیما از لندن وارد نیویورك‌شد.

گیت‌اسکل در ورود به‌نیویورك بروزنامه‌نگاران گفت امیدواراست درمورد جلسه وزیران امورخارجه و یاتشکیل کنفرانس سران نظریات مك‌میلان و کندی از یك طرف و نظریات خروشچف از طرف دیگر نزدیك شود.

گیت‌اسکل قبل از آنکه برای شرکت در کنفرانس بین‌المجالس انگلستان و امریکا به‌برمودا برود رهسپار واشنگتن خواهد شد. وی درپایتخت امریکا باکندی و دین راسك مذاکره میکند.

از فردا صبح در سینماهای

متروپل ـ حافظ

انتقام جنگجویان الامو

سینماسکوپ ـ رنگی ـ دوبله بفارسی

باشرکت: جوئل‌مك‌گری ـ ملیسیافار ـ جف‌مارو

ایزنهاور گفت خروشچف صلح‌میخواهد

نیویورك ـ ۱۶ فوریه ـ خبر گزاری فرانسه ـ ژنرال ایزنهاور رئیس جمهوری پیشین امریکا طی یك مصاحبه تلویزیونی نظر خود را در باره مردان بزرگی که در زمان ریاست جمهوری بااوملاقات کرده‌اند بیان نمود.

ایزنهاور در ضمن ستایش از ژنرال دوگل گفت وی اطمینان زیادی بخودش دارد و معتقد است که فقط او در طی سالهای اخیر می‌توانست افتخارو پیروزی فرانسه را بدین کشور بازگرداند و من دراین مورد بااو هم عقیده هستم.

ایزنهاور در باره ادنائر گفت: بعقیده‌من‌ادنائر کوششهائی انجام داده که برای آلمان جنبه حیاتی داشته است. مشکل است که بتوان جانشینی برای او یافت، چه ادنائر حقیقتا مرد محکمی‌است

رئیس جمهور پیشین امریکا هنگامی که از خروشچف سخن‌می گفت اظهار داشت: رهبر شوروی بدون شك خواهان صلح جهانی است من گمان نمیکنم خروشچف مرد خشنی باشد لکن در محیطی آکنده از تمایلات قدرت طلبی تربیت شده است.

طفل ۱۳ ساله مدرسه راآتش زدو ۹۵ راکشت

شکاگو ـ یونایتدپرس ـ ۱۶ فوریه ـ یك پسر بچه سیزده ساله امریکائی‌امروز اعتراف کرد که‌در تاریخا ول دسامبر ۱۹۵۸ یکی‌از مدارس مختلط دخترانه‌و پسرانه «لس‌آنجلس» را او آتش زده بوده است.

دراین حادثه ۹۵ نفر دانش آموز ومعلم به قتل‌رسیدند. کودك سیزده ساله‌امریکائی ضمن یك‌شهادتنامه‌چهارصفحه‌ای به کار خود اعتراف کرده‌است.

برای جلوگیری ازحوادث احتمالی هنگام امضای موافقتنامه آتش‌بس:

سراسر الجزایر اشغال نظامی شد

از چپ براست به‌ترتیب پرزیدنت دوگل‌رئیس جمهوری و کودوموروپل وزیرخارجه فرانسه ، گرهارد شرودر وزیرخارجه و دکتر ادنائر صدر اعظم آلمان‌غربی در مذاکرات کنفرانس «بادن بادن».

تونس ـ خبر گزاری آلمان‌ـ ۱۵ فوریه ـ منابع موثق تونس امروز گزارش دادند که مذاکرات سری مقامات فرانسوی والجزایر آزاد با چند مشکل بزرك روبرو شده است .

بموجب این گزارش نمایندگان مسلمانان انقلابی الجزایر حاضر نشده‌اند پس از استقلال کشور خود اروپائیان دست راستی‌الجزایر را که دشمن استقلال این کشور می باشند به تابعیت الجزایرمستقل آینده قبول کنند .

در همین گزارش گفته شده که فرانسه و مسلمانان الجزایری در مورد نحوه اشغال پایگاه مرسی الکبیر از طرف ارتش فرانسه نیز بایکدیگر اختلاف دارند و راهی برای رفع این اختلاف پیدا نشده است .

پیشرفت میکند

پاریس ـ یونایتد پرس ـ ۱۵ فوریه ـ منابع مسئول فرانسوی امروز گزارش دادند که‌مذاکرات صلح الجزایر و فرانسه به خوبی پیشرفت می کند .

از طرف دولت فرانسه لوئی ژوکس وزیر امور الجزایر در کابینه این کشور در مذاکرات صلح بانمایندگان دولت مسلمانان الجزایر شرکت دارد . انتظار می رود که این مذاکرات تا چندروز دیگر طول بکشد .

منابع مذکور گزارش داده‌اند که تا اعلام آتش بس حد اقل ۱۰ روز دیگر طول خواهد کشید .

اقدامات احتیاطی

پاریس ـ یونایتد پرس ـ۱۵ فوریه ـ میشل دبره نخست وزیر فرانسه‌امروز موضوع اتخاذاقدامات احتیاطی بسیار وسیع رابرای حفظ آرامش در فرانسه والجزایر مورد مطالعه قرار داد .

منابع موثق فرانسوی‌امروز گزارش دادند که قرار داد آتش بس در الجزایر ممکن است روز ۲۵فوریه ویا حداکثر چند روز پس ازاین تاریخ بین دولت فرانسه وانقلابیون مسلمان الجزایری بامضاء برسد.

پیر مسمر وزیر دفاع‌فرانسه امروز به خبرنگاران اظهار داشت که فرانسه درحال حاضر ٤٤۱هزار سرباز در الجزایر دارد که پس از استقلال الجزایردر چندپایگاهی که کماکان در اختیار فرانسه خواهند بود مستقر خواهندگردید.

مقامات رسمی فرانسه گزارش داده‌اند که لوئی ژوکس وزیرامور الجزایر در کابینه فرانسه ممکن است امشب و یا فردا به پاریس بازگردد و گزارش مذاکرات‌خود را با مسلمانان انقلابی الجزایر به ژنرال دوگل رئیس جمهورفرانسه بدهد .

روز گذشته یك تروریست ناشناس به مدرسه ای واقع درقریه فرناندویل نزدیك اوران رفت و یك معلم اروپائی را جلوی چشم شاگردانش با گلوله به قتل‌رسانید

قتل این معلم اروپائی بانتقام قتل یك معلم مسلمان الجزایری بدست تروریست های دست‌راستی در ماه گذشته بوده است .

الجزایره ـ یونایتد پرس‌ـ براثر اعتصابات وسیع کارخانه های تولید برق و گاز در شهر الجزیره و اوران خاموش شده است .

اعتصابات بزرك فوق الذکر به عنوان اعتراض نسبت به قتل چند نفراز فعالین اتحادیه‌های کارگری الجزایر بوسیله تروریست های دست راستی اروپائی بعمل آمده بود . براثر این اعتصابات تقریبا تمام الجزایر از ساعت ۱۰ صبح تا ظهر روز گذشته دچار خاموشی برق و قطع جریان گاز شد .

در ۱۲ ساعت گذشته بیش از ده فقره انفجار بابمب پلاستیکی در قسمت های مختلف الجزایر به وقوع پیوست و ٦نفر مسلمان و۲ نفر اروپائی دراین حوادث به قتل رسیدند .

تغییر نخست وزیر

پاریس ـ خبر گزاری‌فرانسه‌ـ حل قریب الوقوع ماجرای الجزایر آیا یك تاثیر مستقیم و فوری در صحنه سیاست داخلی فرانسه‌خواهد داشت ؟

این سئوالی است که اینك محافل سیاسی فرانسه از خود می کنند .

روزنامه فرانس سوآر علناًاعلام کرده است سیاست جدید الجزایر که بر اساس موافقتی با ملیون الجزایر استوار است موجب‌تغییر نخست وزیر فرانسه خواهد شد.

گفته می شود ژاك شبان دلماس رئیس کنونی مجلس ملی فرانسه ویا لوئی ژوکس وزیر الجزایر که از طرفداران دو آتشه صلح در الجزایر و انعقاد موافقتنامه آتش بس با ملیون هستند جانشین‌میشل دبره خواهند شد .

اما گفته می شود کسی که بیش از همه شانس جانشینی‌میشل دبره را دارد ژرژ یومپیدو است که ۵۰ سال دارد ودر ژوئن۱۹۵۸ رئیس دفتر ژنرال دوگل بودواولین کسی بودکه‌در مذاکرات محرمانه‌با ملیون الجزایر شرکت کرد .

اکثر مطبوعات فرانسه درتغییر نخست وزیر فرانسه متفق القولند.

زمینه کودتا

مسکو ـ رویتر ـ ۱۵فوریه ـ ایلیا ارنبورك نویسنده معروف شوروی در شماره اخیر روزنامه پراودا نوشته است که ارتش‌سری دست راستی های فرانسه می کوشد تا زمینه یك کودتای نظامی دیگر را برضد دولت فرانسه فراهم‌نماید

ارنبورك نوشته است که آنچه فرانسه را تهدید می کند تشکیل یك دولت شبه فاشیستی است که اکنون گروهی از زمامداران‌سابق ارتجاعی فرانسه بشدت برای روی کارآمدن آن فعالیت می کنند و بسیاری از آنها در دولت کنونی فرانسه نیز نفوذ و شرکت دارند.

شورای ملی انقلاب

تونس ـ خبرگزاری فرانسه ـ عزیمت یك وزیر اسبق و دوتن از شخصیت‌های ملیون‌الجزایری‌بسوی طرابلس پایتخت لیبی این‌شایعه‌را که در یکی دو روز آینده شورای ملی انقلاب الجزایر در پایتخت لیبی تشکیل جلسه میدهد تقویت کرده‌است.

ناظرین امور تشکیل شورای‌ملی انقلاب الجزایر را بااهمیت تلقی کرده و معتقدند احتمال دارد در شورای مزبور انتقاداتی به‌روش حکومت موقت الجزایر در نحوه مذاکرات آن بافرانسه بعمل‌آید.

این انتقادات بیشتر در زمینه‌آن خواهد بود که‌چرا حکومت موقت الجزایر در طول مذاکراتش نرمش بیش از حد از خود نشان داده‌است. گفته‌می‌شود اگرمذاکرات‌باشکست روبرو شود بجای دولت موقت کنونی حکومت خشن‌تری روی کار خواهد آمد .

ناظرین امور سیاسی معتقدند تنها سازمان صلاحیتداری که‌بتواند آتش‌بس را در الجزایر اعلام کند شورای ملی انقلاب الجزایراست.

برای تصویب موافقتنامه فرانسه و ملیون الجزایر دراین شوراچهار پنجم‌آراء لازم است .

اعضای شورای ملی انقلاب‌الجزایر دارای اختیارات کامل هستند و تعداد آنها ظاهرا ٦۰تن می‌باشد.

اعضای کنونی حکومت موقت الجزایر و همچنین دوتن از وزیران سابق از جمله فرحات عباس و عبدالحمید مهری عضو شورای ملی انقلاب الجزایر هستند . این‌شورا درواقع پارلمان ملیون‌الجزایر است و ناظرین امور معتقدند برای تصویب‌موافقتنامه‌ای که‌بین‌فرانسه و حکومت موقت‌الجزایر پاراف شده تشکیل گردیده است .

نقل وانتقالات نظامی

الجزیره ـ آسوشیتد پرس ـ ۱۷فوریه ـ از امروز هزاران تن از نیرو های فرانسوی از پادگان های خود در شهر های مختلف الجزایر خارج شدند و به طرف شهر های این‌سر زمین براه افتادند تااز هر نوع تظاهرات واغتشاشات بوسیله عناصر دست راستی وابسته به ارتش سری فرانسه‌و یامسلمانان الجزایری جلوگیری کنند .

در ۲٤ ساعت اخیر ارتش سری چندین باراز هواخواهان خوددعوت کرده است تابا نهایت خونسردی منتظر دریافت دستورات از این ارتش باشند .

مقامات نظامی فرانسه گزارش داده‌اند که ممکن است تا پایان هفته جاری مسیحی روز دوشنبه آتش بس در الجزایر اعلام گردد ونقل و انتقالات نیرو های‌فرانسوی نیز به همین منظور است .

شهر های الجزیره ـ اوران و بن ازامروز بتدریج تحت محاصره ارتش فرانسه قرار گرفته‌اند . انتظار می رود که شورای عالی انقلاب الجزایر پیش از روزیکشنبه این هفته موافقتنامه مربوط به‌آتش بس در الجزایر را تصویب کند.

ارتش دست راستی فرانسه دیشب تهدید کردکه جلوی‌اجرای قرارداد آتش بس را با هر نوع خرابکاری که ممکن باشد خواهد گرفت .

خلاصهٔ اخبار

آنکارا ـ مقامات رسمی ترکیه امروز گزارش‌دادند که وضع مزاجی جلال‌بایار رئیس جمهوری سابق‌ترکیه کاملا رضایت بخش است .

***

لندن ـ منابع موثق لندن‌پیش‌بینی کردند که‌هارولد مك میلان نخست‌ـ وزیر انگلیس در اواخر ماه اوریل آینده برای ملاقات‌باکندی بواشنگتن خواهدرفت .

***

دمشق ـ مجلس سوریه‌با اکثریت هنگفتی لایحه مربوط به غیر ملی کردن شرکت های صنعتی را تصویب کرد .

***

واشنگتن ـ سفیر پاکستان در آمریکا امروز گفت که‌مناقشات هندو پاکستان برسر کشمیر یکی‌از عوامل بزرك عدم ثبات اوضاع در خاورمیانه وآسیا است .

***

عمان ـ نخست‌وزیر اردن دستور دادکه قیمت بنزین ، گازوئیل ونفت وسایر مواد سوختی بمیزان ده درصد تنزل یابد .

***

رم‌ـدولت ایتالیا دیروز قراردادهای بازرگانی خودرا باعراق وسوریه تمدید کرد .

***

واشنگتن ـ سازمان عمرانی جهانی اعلام داشت که باپرداخت ۱۸میلیون وپانصد هزار دلار وام بدولت هند موافقت کرده‌است .

***

مسکو ـ خروشچف نخست وزیر شوروی عمردانی رئیس ستاد نیروی هوائی اندونزی راکه اخیرا بشوروی سفر کرده‌است در اقامتگاه ییلاقی‌خود بحضور پذیرفت و مدتی باوی گفتگو کرد .

***

مسکو ـ روزنامه ستاره سرخ‌ارگان ارتش شوروی امروز قسمتی ازکتابی راکه سی سال پیش بوسیله مارشال توخاچووسکی قربانی معروف تصفیه های استالینی چاپ شده بود منتشر کردو از او پشتیبانی نمود .

***

واشنگتن ـ فرانسیس والتر رئیس کمیته‌فعالیت‌های ضدآمریکائی‌کنگره آمریکاامروز اظهارداشت که‌فرانسیس گاری‌پاورز خلبان هواپیمای یو ـ۲ جاسوس نبوده‌است .

***

لندن ـ دولت‌انگلستان‌در تذکاریه‌ای که‌امروز تسلیم کاردارسفارت شوروی درلندن کرد اتهامات شوروی‌رامبنی‌بر اینکه افزایش تشنج در جنوب‌ویتنام براثر مداخلات اتازونی است رد کرد.

بابازداشت‌گروهی از رهبران رژیم سابق ترکیه‌گفته شد:

دادگاه یاسی آدا فعالیت خودرا تجدید میکند

پاریس ـ خبرگزاری فرانسه ـ بازداشت های اخیر بحرانی در داخل حزب‌عدالت ترکیه بوجود آوردو ژنرال‌گوموشپالا رهبر این حزب مورد انتقادات زیادی از طرف دوستان خود قرار گرفته‌است.

این انتقادات ممکن است او را مجبور باستعفا کند .اینك تنهانگرانی حکومت ترکیه حفظ حکومت ائتلافی است .

اکنون بودجه دولت درمجلس‌مطرح استو چنانچه بودجه به‌تصویب‌نرسد دولت از نظر مالی فلج خواهد شد .

ازطرف‌دیگر محافل قضائی خاطرنشان میسازند که دادگاه عالی یاسی آدا ۱۷۵ پرونده دیگر را مورد مطالعه قرار داده است .

بعضی محافل‌ترکیه ازاینکه دادگاه یاسی‌آدا مجددا فعالیت خودرا تجدید کرده است‌سخت اظهار نگرانی‌میکنند ودولت تصمیماتی گرفته است تابه تحریکات محافل سیاسی‌برضد تجدید فعالیت دادگاه «یاسی‌آدا» پایان‌دهد .

آنکارا ـ خبرگزاری فرانسه کمیسیون عالی تحقیقات که به جنایات‌رهبران رژیم سابق ترکیه رسیدگی میکند حکم بازداشت عده دیگری ازترکها راصادر کرد.

سلیمان وابسته بازرگانی سفارت ترکیه دربرن ومدیر سابق بازرگانی خارجی وکمال مدیر سابق بانك‌ملی ترکیه وچندنفر دیگر باتهام سوء استفاده از مقام خود بازداشت شدند باین ترتیب باردیگر فعالیت تازه‌ای برضد رهبران رژیم سابق آغاز شده است . رهبران نظامی بدقت این فعالیت‌های انقلابی را تعقیب می‌کنند

درگذشت ملکه حبشه

آدیس آبابا ـ ۱۵ فوریه ـ خبرگزاری فرانسه ـ منن ملکه حبشه و همسر هیلاسلاسی امپراتور آن کشور بر اثر بیماری طولانی درسن ۷۱سالگی درگذشت .

منن از افراد قدیمی خانواده سلطنتی حبشه بودو هنگامی که هیلاسلاسی پس از جنك ایتالیا و حبشه به لندن پناهنده شد باوی بانگلستان رفت .

مارشال تیتو رئیس جمهوری یوگسلاوی شب گذشته برای یك‌دیدار رسمی‌وارد خرطوم پایتخت سودان شد و مورد استقبال ژنرال عبود رئیس جمهوری این کشور قرار گرفت . این عکس تیتورا در فرودگاه خرطوم باتفاق رئیس جمهوری سودان نشان‌میدهد (عکس رادیوئی اطلاعات)

کتابهای خروشچف

نیویورك ـ آسوشیتدپرس ـ ۱۵ فوریه ـ نیکیتا خروشچف نخست وزیر شوروی درشماره امسال‌نشریه «هوایزهد» چاپ نیویورك که به معرفی شخصیت های بزرك جهان اختصاص دارد ضمن یك‌بیوگرافی به‌قلم خودش نوشته است که وی فرزند یك کارگر معدن فقیر است واکنون زندگی خودرا وقف حفظ صلح کرده است .

خروشچف دراین مقاله نوشته است که وی در ماجرای شکست برنامه های کشاورزی شوروی بری‌الذمه است وگناهی دراینکار ندارد .

در نشریه «هوایزهد» که ماه آینده انتشار خواهد یافت نوشته شده است که خروشچف تاکنون دوکتاب تحت عنوان های«بخاطر یك صلح‌پایدار وهمزیستی‌مسالمت‌ـ آمیز» و «بیائید در صلح و دوستی زندگی کنیم»برشته‌تحریر درآورده است.

انتخابات هند آغاز شد

دهلی جدید ـ ۱٦ فوریه ـ خبرگزاری فرانسه ـ انتخابات عمومی هند ازامروز آغاز شد .

قرائت آراء در ۲۵ فوریه آغاز می شود و نتایج آن در روزهای اول‌ماه مارس‌اعلام خواهد شد .

دویست وده میلیون رای دهنده هندی طی این انتخابات ٤۹٤ نماینده پارلمان مرکزی و۲۹۳۰ نفر اعضای شورای قانونگزاری ایالات مختلف‌هند را انتخاب میکنند . دردو ایالت «اوریلا»و «کرالا» انتخابات شورای محلی چندی پیش‌انجام شد .

توافق

برای تشکیل دولت متمایل بچپ ایتالیا

رم ـ خبرگزاری فرانسه ـ «آلدوموروو» دبیر کل حزب دموکرات مسیحی پس ازپایان‌آخرین جلسه‌کنفرانس‌رهبران سه‌حزب دموکرات مسیحی،سوسیال دموکرات وجمهوریخواه اعلام‌کرد بین سه‌حزب مزبور برای‌شرکت درکابینه ائتلافی آینده «فانفانی» و همچنین در مورد برنامه او توافق شده‌است .

وی افزود نمایندگان سه حزب سیاسی مذکور درمورد تشکیل یك کابینه ائتلافی توافق کامل دارندو آنها معتقدند که حزب سوسیالیست «ننی» از آنها حمایت خواهد کرد.

«مینتوره فانفانی» امروز نیزاعلام کرد با «پیترونینی» رهبر حزب سوسیالیست ملاقات کرده و توافق احزاب سه‌گانه ایتالیا را باطلاع‌وی میرساند .

«فانفانی» ضمنا گفت پس‌ازتوافق احزاب دموکرات مسیحی ، جمهوری خوا هوسوسیال دموکرات وی درظرف یکی دوروز آینده کابینه‌معتدل‌متمایل بچپ خودرا تشکیل خواهد داد .

تظاهرات ضد امریکائی در «دومینیکن»

سانتودومی‌نیگو ـ یونایتدپرس‌ـ ۱۵ فوریه ـ دولت جمهوری دومینیکن امروز از دولت‌فرانسه درخواست کردتا ژنرال «رافائل تروخیلو» فرزند دیکتاتور سابق آن کشور راکه اکنون در فرانسه اقامت دارد به جمهوری دومی‌نیکن تحویل دهد.

«تروخیلو» و دو سرهنك سابق ارتش جمهوری این کشورمتهم به‌قتل وزجر عده‌ای از زندانیان سیاسی شده‌اند . سفارت «دومی‌نیکن» در پاریس ازدولت فرانسه درخواست کرده است که تاهنگامیکه ترتیب اخراج تروخیلو از فرانسه داده نشده مقامات فرانسوی وی را تحت نظر قرار دهند .

حمله به خبرنگار

سانتودومی‌نیگو ـ یونایتدپرس شب گذشته گروهی از عناصر ضدامریکائی جمهوری‌دومینیکن که در پایتخت این کشور یك میتینك بزرك ضد امریکائی‌برپا کرده وشعار های : (امریکائی بخانه‌ات برگرد) میدادند،بیکی از خبرنگاران امریکائی رسوخ کرده‌اند، خبرگزاری یونایتدپرس حمله کردند و اورا باسنك مضروب نمودند.

خبرنگار مزبور که بزحمت توسط افراد پلیس نجات یافت برای تهیه رپورتاژ از تظاهرات ضد امریکائی به‌محل‌برگزاری تظاهرات رفته بود.

متهم

سانتودومی‌نیگو ـ آسوشیتد پرس ـ۱۵ فوریه ـ فدراسیون دانشجویان جمهوری دومینیکن امروز دودیپلمات آمریکائی را متهم به‌مداخله درامور داخلی کشور خود کردند .

فدراسیون مذکور اعلامیه‌ای صادر کرده وطی آن‌خاطرنشان ساخته است که دو وابسته سفارت امریکا در جمهوری دومینیکن در امور مربوط به اتحادیه های صنفی این کشور مداخله کرده‌اند.

دیپلمات های مذکور اخیرا اظهار داشته بودند که کمونیستها در اتحادیه های کارگری و صنفی «دومینیکن» رسوخ کرده‌اند.

تبریکات

جناب آقای امیر تیمور معینی

انتصاب بجای آن جناب را باستانداری کرمان صمیمانه تبریك گفته موفقیت روز افزون شمارا درراه خدمت بشاهنشاه و مملکت از درگاه احدیت خواهانم .

آ ـ ۳۸۰۰۲ **شهردار کاشان ـ ابراهیم راشدی**

جناب آقای ملایری معاونت محترم وزارت کشورومدیریت‌معظم‌عامل شرکت واحد اتوبوسرانی

انتخاب آقای محمدباقر بیات را که از جوانان فعال و پاکدامن می‌باشند بمعاونت آنمقام تبریك عرض مینمایند .

از طرف کارکنان تعمیرگاه شماره ٤ کرملو

آ ـ ۲۷۲۸۷

تیمسار سر لشکر دکتر ایزدپناه

ورزشکاران باشگاه آرارات تهران و شهرستان ها انتصاب مجدد آن تیمسار معظم را به ریاست سازمان تندرستی و تربیت بدنی ایران صمیمانه تبریك عرض می نمایند .

رئیس باشگاه آرارات تهران و شهرستان ها سواك ساگینیان

آ ـ ۲۷۳۰۵

جناب آقای محمدباقر بیات

انتصاب حضرت‌عالی‌را بسمت معاونت شرکت واحد صمیمانه تبریك عرض مینمایم .

میشل

آ ـ ۲۷۳۲۷

جناب آقای الموتی وزیر محترم دادگستری ـ تیمسار سرلشگر نصیری ریاست محترم شهربانی کل‌کشور

درمورد سوءاستفاده‌و تقلید از نامهای ثبت شده علائم تجارتی عینك سازی ایران که از طرف دادستان محترم تهران دستوررسیدگی به‌دادیار محترم اقتصاد ملی فرمودند تلافاصله جناب آقای دکترقوامی‌زاده دستور توقیف نمونه‌برداری از اسناد جعل شده را به‌اداره آگاهی ارسال و مامورین شعبه چهارم آگاهی از محل معاینه و در حضور اینجانب از هرنمونه اسناد تقلیدی را جمع‌آوری و صورت مجلس و ضمیمه پرونده نمودند سرعت و دقت درانجام وظیفه قانونی کارمندان مورد تقدیر بوده بدین‌وسیله داشتن چنین مامورین شایسته و شریف را بحضوروزیرمحترم دادگستری و تیمسار ریاست محترم شهربانی کل کشور و همچنین ریاست محترم‌اداره آگاهی تبریك عرض مینمایم

عینك سازی ایران جنب پیرایش ـ عباس طلیائی

آ ـ ۲۷۲۷۹

دورنمای آرامش پایدار

درسیاست رویهمرفته آنچه اهمیت دارد نتایج است و از این رو آمریکائیها حق دارند اگر سیاست خودرا در کنگو باموفقیت همراه بدانند .باهمه اشتباهات ودشواریهای یکسال‌ونیم گذشته طرح عمومی آمریکا برای‌کنگو درنهایت امربه کرسی نشسته است . باآنکه در کنگو نمی‌توان ازدوام و ثبات سخن گفت درلحظه کنونی هیچ مانع عمده‌ای برسر راه استقرار آدامش پایداری در آن سرزمین به نظر نمی‌رسد.

آنتوان گیزنگادر ایالت‌اورینتال با هواداران پرشورش در ایالت «کیوو»و درخود لئوپولدویل مایه نگرانی دائمی مقامات آمریکائی بود. استیونسون در مجمع عمومی حتی کوشید اورا باچومبه در یك ردیف قرار دهد .درواقع گیزنگا پنهان نمی‌کردکه‌می‌خواهداز پایگاه خود در شمال‌شرقی کنگو برنقاط دیگر مسلط شودو اگر پای پشتیبانی قدرتهای کمونیست ازاو درمیان نبود چندان اهمیت‌نداشت که‌او یاآدولا فرمانروای‌کنگوباشند اما گیزنگا به تنهائی نمی توانست آن قطب نیرومندی باشد که چومبه‌رادرکاتانگا و«کازاووبو» و «آدولا»را در لئوپولدویل از قدرت بیندازد . فعالیتهای او اگر چه‌به منظور تامین وحدت کنگو براساس نظریات لومومبا بود در پایان کارجز برپا کردن آشوب های بیشتر و قتل کشیشها و خلبانان کشوری و بومیان کنگو وسوختن خانه‌های آنان نتیجه‌ای نداشت . ضعف شخصی گیزنگا مانع ازآن شد که نهضت اوبه سطح بالاتری از کشتارو غارت مخالفان ومردم بیدفاع برسد .

گیزنگا که هیچیك ازصفات بزرك رهبر مقتول خود لومومبارا ندارد در انزوای خودجز بهم‌بافتن تارهای توطئه کاری نداشت . او نتوانست احساسات مردم کنگورا برضد بیگانگان و عوامل آنان برانگیزد . سلاح او دد مبارزه همان اسلحهٔ سیاست‌پیشگان‌دیگر کنگوبود و روشهای او همواره‌باك نبود .در نتیجه مغلوب نیروهای قویتر شدو سقوط و دستگیریش هیچ موج بلندی از مخالفت در کنگوبرنیانگیخت .برخلاف‌لومومبا اونتوانست مظهر ارادهٔ استقلال طلبانهٔ قوم خودشود ، در برابر استعدادات پیامبرانه لومومبا او توطئه‌گری وحسابهای سردسیاست پیشگان را به پیروانش عرضه میداشت .هرگز خودرا به خطر نینداخت و در پناه ژاندارمهای مسلح خود آنقدر منتظرماند تا از پادرآمد .

در قطب مخالف او چومبه وضع بهتری ندارد. شکست نظامی اودر دسامبر آثار سیاسی‌پردامنه‌بهمراه داشته است .درهمان ماه دسامبر او زیر فشار آمریکاو سازمان ملل متحد در«کیتونا» باآدولا نخست‌وزیر کنگو قراردادی‌امضا کرد که به موجب آن «استقلال» کاتانگا پایان می‌یابد . از آن هنگام تاکنون کوششهای او و وزیران متنفذ کابینه‌اش‌برای‌برهم زدن این قرارداد به جائی نرسیده است .مجلس کاتانگا برای‌تصویب آن قرارداد آماده می‌شود وتجزیهٔ کاتانگا رسما پایان می‌یابد اگر چه تا استقرار عملی قدرت‌مرکزی کنگو درآن سرزمین زمان درازی مانده است .

ولی نخستین قدم حتی در این زمینه نیز برداشته می‌شود . کمپانی بین‌المللی که امتیازات معدنی کاتانگا را در دست دارد اکنون مسئله پرداخت مالیات به حکومت مرکزی کنگو را مورد مطالعه قرار داده‌است و همچنین امکان تغییر راه صادراتی‌کاتانگا را. اکنون محصولات‌کاتانگاازراه رودزیا و آنگولا به دنیای خارج می‌رسد . از این پس شایدراهها وبندرهای خود کنگو از عوارض وکرایه قابل ملاحظه این کالاها بهره‌مند شوند . برای گشودن مشکل اقتصادی کنگو از این فوری‌تر چاره‌ای نمی‌توان یافت . در عین‌حال برای حکومت آدولا شناخته شدن‌ازطرف «اونیون‌مینیر» بیشتراهمیت دارد تاازجانب‌مجلس کاتانگا .

بدین ترتیب کنگو اندك اندك از صورت مرکز توجه بین‌المللی درآفریقای سیاه خارج می‌شود و باثبیت اوضاع درآن سرزمین کابوس «سرروی ولنسکی» و «سالازار» بیشترواقعیت می‌یابد . ولنسکی در رودزیا وسالازار در آنگولا وموزامبیك تاکنون هرج ومرج کنگو را دلیلی بر ادامهٔ استعمار سفید پوستان می‌آورند . آرامش کنگو این بهانه را از دستشان بیرون‌خواهد کردو یك کنگوی مستقل متحد تبدیل به کانون تحریك احساسات ملی مردم رودزیا و مستعمرات پرتقالی خواهد گردید .

داریوش همایون

اطلاعات
۱۳۰٤
شنبه بیست‌وهشتم بهمن‌ماه ۱۳٤۰ ـ شماره ۱۰۷۳٤

با همت نیکوکاران

دختری بسوی آینده درخشان رفت

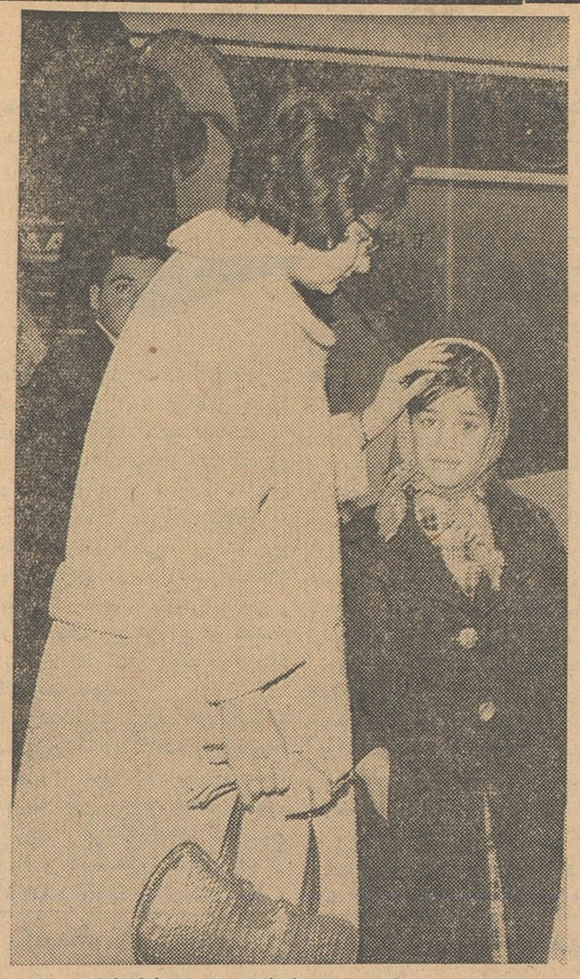

خانم سپهر خادم ، از طرف سازمان نیکوکاری موسسه اطلاعات دوشیزه سروری را در فرودگاه مهرآباد بدرقه کرد

لبخندی بر لبان معصوم دختری نقش بست ولحظه‌ای قلب کوچکش طپید و سپس در آرامشی که آینده امید بخش پاو هدیه کرده است فرو رفت .

چشمان آرزومند پدر و مادری که حتی برای درمان ابتدائی فرزندشان توانائی ندارند از اینکه جگر گوشه آنها بهمت مردان‌خیر خواه‌برای معالجه‌به انگلستان‌میرفت از اشك شوق لبریز بود وباخلوص نیت‌به بانیان این امر خیر دعا میکردند .

ساعت هفت و نیم بامداد روز پنجشنبه دوشیزه فخرالملوك‌سروری اولین بیمار سازمان نیکو کاری اطلاعات‌باهواپیمای شرکت‌هواپیمائی پارس تهران را بقصد لندن ترك کرد .

درایران ممکن نبود

دوشیزه فخرالملوك سروری که به ورم مفاصل پا و کجی زانو ها دچار است چند ماه قبل بوسیله نامه‌ای از مجله اطلاعات هفتگی تقاضای کمك نسبت به معالجه‌خود نمود و در همانموقع عکس وی در اطلاعات هفتگی چاپ شد و سپس خانم سپهر خادم سر پرست‌سازمان نیکوکاری اطلاعات در صدد تهیه وسایل معالجه وی برآمدند .

پس از آن در یك شورای‌پزشکی که تحت نظر آقای دکتر نبوی مشاور عالی پزشکی نخست وزیر تشکیل گردید‌معلوم شد که‌معالجه دوشیزه سروری در ایران ممکن نیست و بایستی در یکی از کشور های اروپائی تحت معالجه و عمل جراحی قرار گیرد .

با اعلام این نظریه سازمان نیکو ـ کاری بوسیله روزنامه اطلاعات از مردم نوعدوست و نیکو کار دعوت کرد تا جهت اعزام دوشیزه‌سروری با آن سازمان همکاری کنند .

شرکت هواپیمائی پارس

بمجرد اعلام این موضوع‌درروزنامه اطلاعات عده‌ای از اشخاص خیر و نیکو کار مراجعه نموده هر یك بقدر خود استطاعت خویش مبلغی جهت معالجه دوشیزه سروری در اختیار موسسه اطلاعات گذاردند و همچنین شرکت هواپیمائی پارس یك بلیط دوسره هواپیما (تهران ـ لندن) جهت اعزام دوشیزه مزبور برایگان تحویل‌سازمان‌نیکو کاری نمود .

طبق تحقیقی که از طرف‌موسسه اطلاعات بعمل آمد معلوم شد که بهترین ومجهز ترین بیمارستان و بهترین متخصص برای این عمل جراحی در لندن میباشد باین جهت روزنامه اطلاعات‌طی مکاتباتی‌بوسیله نماینده خود در لندن در بیمارستان مورد نظر محلی برای دوشیزه ـ سروری ذخیره کرده و سپس به تهیه گذرنامه و سایر مقدمات‌سفر وی پرداخت تا اینکه پس از انجام کلیه مقدمات صبح روز پنجشنبه دوشیزه سروری عازم لندن شد .

آقای دکتر احتشام در تمام‌مدتی که دوشیزه فخرالملوك سروری در لندن تحت معالجه میباشد سمت سر پرستی و راهنمائی وی رابعهده خواهد داشت .

بقیه در صفحه ٦

از : آقای دکتر رضازاده شفق ـ استاد دانشگاه

سخنی درباب دانشگاه

اداره محترم روزنامه اطلاعات از اینجانب درخواست میکندسخنی چند درباب دانشجو و دانشگاه بروجه تذکر برشته تحریر در آورم . ناچار این درخواست بملاحظه سوابق فرهنگی بنده است که عمری در خدمت فرهنك گذرانده و درمدارس ممالك مختلف هم تحصیل کرده‌ام هم تدریس . تحصیلات متوسطه و قسمتی عالی را در ایران بپایان‌بردم در کنفرانسهای دانشگاههای استانبول و (سربن) پاریس شرکت‌نمودم (رابرت کالج) امریکایی را بادرجه لیسانس و دانشگاه برلین را با درجه دکتری تمام کردم در دانشگاههای (کلمبیا) و (میشیگان) امریکا و دانشگاه (مگیل) کانادا تدریس کردم و در چند دانشگاه دیگر امریکایی مانند (هارورد)و (پرنستون) مطالعاتی بعمل آوردم ودر تمام این مدت با دانشجویان و استادان مختلف مشاوره و معاشرت کردم ودرمدارس خودمان بخصوص از قریب سی سال باینطرف در دانشگاه طهران بتدریس پرداختم پس میارزد منهم در اینگونه امور اظهارنظری کنم تاخواننده چه قضاوتی نماید البته چون متکی به حسن نیت و خلوص عقیدت وآزمایش و تجربت خود هستم و مسلما و بدون اندك خدشه‌ای جوانان میهن خود را دوست دارم و عمر پراز سوانح خود را به‌آنان ارزانی داشته‌ام و از ته دل سعادت و کامیابی آنان را ، که بسی نخواهد گذشت جای نسل حاضر شاغل را خواهند گرفت ، از خداوند مسئلت میکنم پس گویا حقی هم داشته باشم که انتظار بدارم آنان هم نظر مرا اگر هم نپذیرفتند لااقل با اهمیت تلقی کنند و در اینباب بیندیشند . باشد که خود در نتیجه اجتهاد خودحقیقت‌رادریابند کلمه دانشگاه چنانکه میدانیم از کلمات تازه وضع شده فرهنگستان ایرانست. در سابق دارالفنون میگفتند که باولین مدرسه عالی که حدود صدو ده سال پیش باهمت مرحوم میرزا تقی خان امیرکبیر وبدستور ناصرالدین شاه در طهران ایجاد گشت اطلاق میشد و آن کلمه در ردیف تعداد دیگری از کلمات از ترکیه آورده شد و آنچه من‌میدانم

بقیه در صفحه ١٦

کاروان اسکی
اطلاعات ـ تهرانجوان
روزهای جمعه و یکشنبه به آبعلی میرود

۱۲۵ حادثه در تهران

بنابا‌ظهارسخنگوی شهربانی کل کشور بر اثر بی احتیاطی رانندگان و رهگذران هفته گذشته یکصدو بیست و پنج حادثه رانندگی در شهر تهران روی داد .

در این‌حوادث یکنفر درگذشت وبیست تن مجروح شدند .ویك‌ـ میلیون و سیصد و هفتاد و نه‌هزارو هشتصد و پنجاه ریال از رانندگان و رهگذران متخلف جریمه گرفته شد .

۲۹ پیشه‌ور متخلف تعقیب شدند

طبق گزارش اداره کل بهداری شهرداری طی پنج روز اخیر پرونده ۲۹ نفر از پیشه‌وران که متهم به فروش مواد غذائی مشکوك وتقلبی یا تخلف از مقررات بهداشتی بوده‌اند از طرف این اداره به‌دادگاه ودادسرا فرستاده شده است .

همچنین در پنج روز گذشته ۱۰۵۸ نفرازپیشه‌وران برای‌آزمایش خون ورادیوگرافی به بیمارستان نجات‌ومرکز مبارزه‌بابیماریهای‌ریوی اعزام شده‌اند از این عده نتیجه آزمایش خون ده نفر مثبت بوده‌و ۷نفر نیز مشکوك به بیماریهای ریوی بوده‌اند که تا خاتمه معالجه به‌آنان کارت تندرستی داده نخواهد شد واز کارشان جلوگیری بعمل می‌آید.

ضمنا در اینمدت برای ۷٤۳نفر از پیشه‌وران که سالم تشخیص‌داده شده‌اند کارت تندرستی صادر شده است .

برای اصلاح امور اداری دستگاههای دولتی بدستور آقای نخست وزیر

در کلیه وزارتخانه ها و مؤسسات دولتی دفتر تشکیلات ایجاد میشود

* دفتر تشکیلات وزارت ـ خانه‌ها و موسسات دولتی زیر نظر شورایعالی اداری کشور مطالعاتی برای‌اصلاح اداری دستگاههای خودانجام خواهد داد .

بدنبال معرفی آقای‌دکترمنوچهر گودرزی بسمت معاون نخست وزیر و دبیر کل شورایعالی اداری‌کشور امروز آقای دکتر امینی‌نخست‌وزیر طی بخشنامه‌ای بکلیه وزارتخانه‌ها و موسسات دولتی دستور داد برای همکاری باشورایعالی اداری کشور در اصلاح وضع ادارات وسازمان های دولتی ورفع نواقص آنهاهرچه زودتر واحدی بنام «دفتر تشکیلات» تشکیل دهند .

متن بخشنامه آقای نخست‌وزیر بشرح زیراست :

پیرو تصویبنامه شماره ۳۰٦۰۰ـ ب‌مورخ ۱۲ر۱۰ر۱۳٤۰ اکنون که شورای‌عالی‌اداری کشورشروع‌بکار نموده و برای کسب اطلاعات وآمار های مورد نیاز احتیاج بتماس‌دائم باوزارت‌خانه‌ها و سایر سازمانهاو موسسات دولتی دارد مقتضی است هرچه زودتراقدامات زیر بعمل‌آید:

۱ـهرچه زودتر در کلیه وزارت‌ـ خانه‌ها واحدی بنام«دفتر‌تشکیلات» تحت نظر مستقیم معاون ثابت‌اداری ودرسایر موسسات و سازمان‌های دولتی تحت‌نظر مدیر و یا رئیس مربوطه تشکیل خواهدشد .

۲ـدروزارتخانه‌ها و یاموسساتی که ادارات و یاواحدهائی بنام بهبود امور اداری وجود دارد ادارات‌مزبور منحل ووظائف آن را دفترتشکیلات انجام خواهد داد.

۳ـوظائف دفتر تشکیلات بطور کلی عبارتست از :

الف‌ـمطالعه مداوم در سازمان ووظائف و طرز تقسیم کار بین ادارات وواحدهای مختلف بمنظور جلوگیری از تکرار و ارجاع امور به متخصصین یاواحد های تخصصی

ب‌ـ مطالعه اختصاصی هر یك از واحدهای سازمانی بمنظور سنجش کار و تشخیص احتیاجات آنها از لحاظ افراد وتجهیزات تا کاربهتر‌ـ سریعتر ـ منظمتر و با صرفه تر انجام گردد .

ج‌ـمطالعه درامور مربوط بطبقه بندی و تهیه شرح مشاغل وشرائط احراز شغل .

د‌ـ تهیه دستورالعمل‌ها وبخشنامه ها و مقررات لازم برای بهبود سازمان و ایجاد هم‌آهنگی ووحدت عمل و نظر

هـ بررسی و اظهار نظر درباره بودجه اداری قبل از تنظیم وارسال آن به‌وزارت دارائی ویاسایرمراجع ذیصلاحیت برای تصویب .

وـانجام بررسی‌های مخصوص وهمکاری باادارات وواحد های مختلف برای رفع مشکلاتی که در اجرای دستورهای اداری صادره با آن مواجه میشوند .

زـتعیین روابط بین واحد ها و حدود مسئولیت آنها .

حـ بررسی و تعیین فرمها و اوراق مطبوعاتی

طـ مطالعه در مورد گردش کار بمنظور حذف امور زائد .

یـ رسیدگی دقیق بروش‌های انجام کار .

کـ مطالعه و اظهارنظردرباره یکنواخت نمودن وسائل وتجهیزات سازمان .

لـ مطالعه در استفاده ازساختمان وبناومکان و ترتیب قراردادن‌وسائل واظهار نظر در مورد لزوم ساختمان های جدید اداری .

مـ بررسی واظهار نظر در باره کلیه اقدامات و تصمیماتیکه بنحوی از انحاء در امور اداری وبابودجه اداری و هزینه‌های غیر عمرانی آن وزارتخانه ویاسازمان موثر واقع میشود قبل از اجرای آن تصمیمات

٤ـ دفاتر تشکیلات فعلا تازمانی که مطالعات واجرای پیشنهادات

بقیه در صفحه ١٦

شاپکار ویلیام ۳ وایلر
دوبله بفارسی در استودیو مولن روژ
شبی در رم ۳
گریگوری پک
ادری هپبورن

آگهی احضار

بدینوسیله بغیرنظامی غلامحسین فرزند تقی شهرت آقاجانی که سکونت خودرا سلسبیل خیابان آریانا ایستگاه قنات منزل استوار کوهبانی تعیین نموده وفعلا مجهول‌المکان میباشد ابلاغ میشودکه‌در این دادگاه تحت تعقیب میباشید لازم است در ظرف دوماه از تاریخ درج اولین آگهی دراین‌دادگاه حاضر چنانچه در موعد معینه حاضر نشوید درمورد شما دادنامه شایستهٔ صادر خواهد شد این آگهی در سه‌نوبت متوالی درروزنامه رسمی کشور شاهنشاهی ویکی از جرائد کثیرالانتشار مرکز درج میگردد.

رئیس دادگاه تیپ ۲نادری ـ سرهنك سوار آصف جاه
۳ـ۱ آـ۳۷۵۹٤

موتور پمپ دیزل پیکسون انگلیسی
PEGSON PUMPS
باندازه‌های ۲ الی ٦ اینچ کوبله شده در انگلستان
باموتورهای پتر ـ لیستر ـ رستون وارد شد
نماینده انحصاری درایران ـ شرکت تهرانشهر ـ
محدود خیابان سعدی تلفن ۳٤۳۵۳ـ ۳۰۲۱۱۵
۱ـ۱۵ آـ۳۳٤۸۸

آگهی نوبت دوم

نظر باینکه جلسه شرکاء شرکت فنی‌اتومبیل با مسئولیت محدود که‌قرار بود در تاریخ ۲۵ر۱۱ر۱۳٤۰ ساعت ده صبح تشکیل شودبعلت حاضر نشدن کلیه شرکاء یانمایندگان آنها تشکیل نگردید مجددا بدین وسیله دعوت مینماید که در تاریخ ۱۰ر۱۲ر۱۳٤۰ کلیه شرکاء یانمایندگان تام‌الاختیار آنها درساعت ده صبح برای موضوعات زیردر محل شرکت حاضر شوند چنانچه کلیه شرکاء یانمایندگان آنهاحاضر نشدند جلسه تشکیل و طبق مواد ۳و۹ اساسنامه با اکثریت آراء تصمیمات مقتضی اتخاذ خواهد شد :

موضوع جلسه :

۱ ـ بحث درباره امور جاری و آینده شرکت

۲ـ تمدید مدت شرکت

از طرف شرکت سهامی فنی اتومبیل با مسئولیت محدود
نعمان صیقلی ـمدیر عامل
آـ۲۷۲۵۵

خرید زیاد باپول کم
حراج
شروع شد
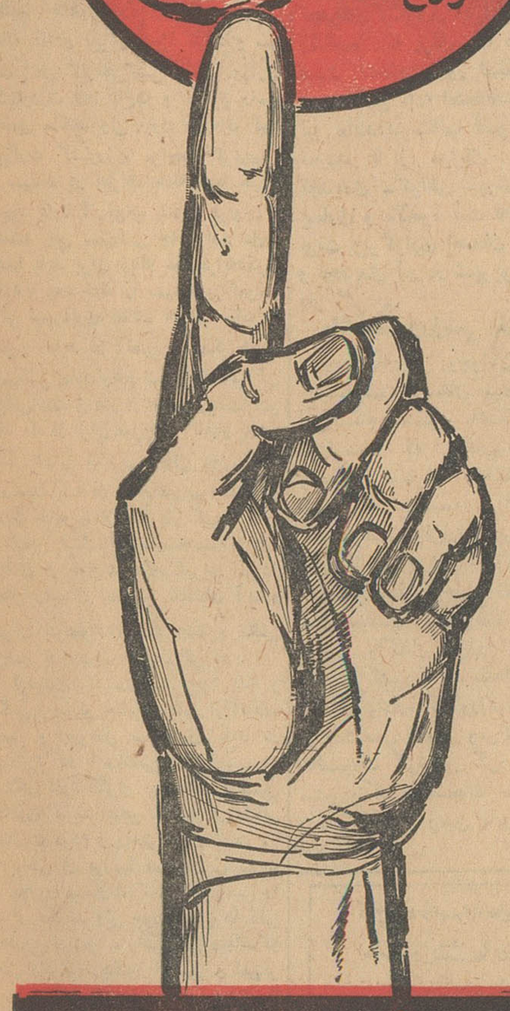
فروشگاه فردوسی
خرید زیاد باپول کم
فروشگاه فردوسی حراج بزرك خودرا آغاز نمود . نتیجه ماهها کوشش و تلاش برای بوجود آوردن این‌حراج بزرك۱۵هزار نوع کالای دلخواه و موردنیاز شماست . پنجاه در صد تخفیف حراج فروشگاه فردوسی‌فرصت بسیار خوبی است برای خرید زیاد با پول کم .

بریجستون
رهنورد سرسخت
جاده‌های ناهموار کوهستانی

BRIDGESTONE
BS
آـ۳۷۸۸٤

انتقاد

دکتر حسن صدر حاج سیدجوادی

پشه‌ها و آدمها

چند روز قبل برای خریدن چندلیتر امشی به پمپ بنزین مراجعه کردم . از این مراجعه قدری خجل و شرمنده بودم چون تصور میکردم در این فصل که سرما بنهایت شدت خود رسیده و در جنگلهای افریقاهم از پشه و مگس خبری نیست من تنها کسی هستم که برای خرید امشی مراجعه میکنم ! پیش خود میگفتم اولا ممکن است در این فصل امشی برای فروش در دسترس نباشد وثانیا برفرض که وجود هم داشته باشد آیا فروشنده پیش خود چه فکر خواهد کرد ؟ آیا نخواهد گفت من در کدام خرابه زندگی میکنم که در این سوز سرما از گزند پشه و مگس در امان نیستم ؟!

باری بهر ترتیب بود وارد محل پمپ بنزین شدم و بقسمت فروش امشی رفتم . باکمال تعجب مشاهده کردم که شخص دیگری هم مشغول خریدن امشی است . گفتم تصور میکردم من تنها مشتری امشی باشم ! فروشنده گفت :

ـ به ! از صبح تاحالا بیشتر از پنجاه لیتر امشی فروخته ایم !

مشتری قبل از من سردرد دلش باز شد و گفت :

ـ ای آقا ، غالب مردم در این سوز سرما هم از دست پشه و مگس درامان نیستند . علتش هم وجود زمینهای ساخته نشده در تمام نقاط شهر است که بواسطه ریختن زباله و کثافت به صورت خرابه در آمده و منبع تولید و پرورش پشه و مگس شده است .

وی آنگاه گفت : تصورنکنید من در جنوب شهر زندگی میکنم ، منزل من در شمالی ترین نقطه شهر است، اما چون زمین های ساخته نشده که بصورت خرابه درآمده در شمال شهر بیشتر از جنوب است مگس و پشه مخصوصا پشه های خاکی در شمال فراوان تر است . حالا که فصل زمستان است پشه ها خواب راحت را از ما سلب کرده اند . تابستان چه خواهد شد ؟

بدبختی در آنست که پشه ها در مقابل امشی نیز مقاومت پیدا کرده اند و به آسانی از بین نمیروند ، بدین جهت تصمیم گرفتیم خانه راسم پاشی کنیم . ظاهرا اداره ای برای سم پاشی خانه ها در تهران وجود ندارد و سم پاشی هم کار هرکسی نیست .وزارت کشاورزی فقط باغ‌ها و مزارع راسم پاشی میکند ولی چون چاره‌ای نبود بوزارت کشاورزی مراجعه کردیم ، پرسیدند در اطراف خانه شما خرابه وجود دارد ؟ جواب دادیم فراوان ! گفتند پس سم پاشی چه فایده دارد. ابتدا باید برای زباله های خرابه فکری کرد و بعد خانه را سم پاشی نمود . اگر شهرداری نظافت اطراف خانه را تامین نماید در آنصورت ممکن است سم پاشی مفید واقع شود والا اثر آن موقتی است و پس از چندروز یاحداکثر یك ماه از میان میرود . ناچار بازهم بفکر امشی افتادیم . ولی باور کنید از دست پشه ها میخواهم بهروسیله‌ای هست خانه را از سر باز کنم .

تصور میکنم وجود پشه مبتلا به عده زیادی از خانواده های تهران حتی در فصل زمستان است . تابستان آینده تهران بدینقراد از نظر پشه و مگس بوضع بدی دچار خواهد گردید .

تردیدی نیست که وجود پشه و مگس و سایر حشرات ناشی از کثافات است و بهرحال شهرداری باید در اینمورد که با سلامتی و آسایش مردم بستگی دارد فکری بیاندیشد . سهل انگاری نسبت باین مسئله بی‌اعتنائی بسلامت مردم و راحتی آنان است .

برخی از برزنها صاحبان زمین ها را مجبور میسازند که اطراف زمین را دیوار بکشند ولی چون زمین ها بکلی محصور نمیشود ، راهی باقی میماند که محل را برای ریختن زباله بهتر و امن تر میسازد . دیوار کشیدن خرابه ها کافی نیست . شهرداری باید فکر منطقی تر و عملی تری بیاندیشد .

صاحبان خانه هائی که مورد حمله پشه و مگس هستند .

حاضرند برای سم پاشی مبالغی بدهند و خرج آنرا شخصا تقبل نمایند ولی متاسفانه مرجعی نیست که به تقاضای آنها رسیدگی نماید و پاسخ مثبت دهد . شهرداری باید نسبت باین مسئله نیز توجه نماید و برای مبارزه با مگس و پشه و سایر حشرات در شهر شعبه یا دایره ای بوجود آورد زیرا در زمانی که درختان وحیوانات را از شر آفات و حشرات محفوظ میدارند روانیست که عده‌ای ازمردم در تمام فصول سال گرفتار پشه و مگس باشند .

گفتگوی هفته

تقاضای انتقال

آقای حاجعلی نظم رفتار از میانه مینویسد ده سال است در راه‌آهن انجام وظیفه میکنم چون شش نفر عائله‌ام در تهران بی سر پرست مانده‌اند و خود در این شهرغربت مریض و بی پرستار مانده‌ام تقاضا میکنم با انتقال من به مرکز موافقت شود .

هزینه مرمت معبر

آقای محمد محمد خواه از رشت می نویسد از مزاحمت شخصی که هزینه مرمت معبرعمومی‌را از من مطالبه می‌نمود شکایت کردم با آنکه شاکی بودم پرونده ای که در شعبه ٥ دادسرا تشکیل شد مرا باسپردن بیست هزار ریال کفیل پس از پنج روز زندانی مستخلص نمودند تقاضا می کنم باین پرونده دقیقا رسیدگی و احقاق حق شود .

معاملات کنف

از بابل آقای موسی موسوی مینویسد چندی قبل نیز شکایت شد که مامورین جلوی معاملات آزاد زارعین ـ وکشتکاران کنف را میگیرند و از حمل آن ممانعت میکنند وکنفهای محموله را در پاسگاهها تخلیه می‌نمایند مقتضی است چنانچه معاملات کنف در انحصار است اعلام دارند والا از دلسرد نمودن کشتکاران ممانعت نمایند .

قبوض پیش فروش

آقایان سلیمی ـ پروری ـ اسعدی ـ عبداللهی وانیس الوجود از کارمندان بندر لنگه مینویسند سال گذشته یك شرکت مطبوعاتی بوسیله نمایندگان خود بعنوان پیش فروش کتاب قوانین ایران قبوضی که ارزش هر یك هشتاد ریال بود در بندر لنگه بفروش رسانده است با آنکه بیش از یکسال از پرداخت وجوه میگذرد هنوز موفق بدریافت آن کتاب نشده‌ایم.

امتحانات متفرقه

اهالی وبخصوص فرهنگیان طالقان مینویسند اکثر فرهنگیان که در قراء وقصبات خدمت میکنند دارای تحصیلات عالیه هستند ودر اثر فعالیت وزحمت مدام به تحصیلات خویش ادامه میدهند متاسفانه در تبعیضی که اخیرا بین امتحانات متفرقه ومحصلین دبیرستانهای کشور قائل شده‌اند ادامه تحصیل را برای فرهنگیان مشکل نموده تبعیض در امتحانات واوقات آن وتداشتن تجدیدی دشواری این امر را بحدی رسانده که برای یك معلم بدون غیبت امتحان مقدور نیست مقتضی است آئین نامه امتحانات متفرقه را نیز مانند دبیرستانها تصویب واجرا نمایند تا از مزایای تك ماده ـ تجدیدی ـ گواهی پزشك هنگام بیماری و بالاخره ثبت نام در یك نوبت وبرگزاری امتحان در خرداد و تجدیدی آن در شهریور برخوردار گردیم.

باشگاه ورزشی لرستان

ورزشکاران وجوانان واهالی ورزشدوست لرستان مینویسند در این هنگام که مدیر باشگاه ورزشی در لرستان که از کارمندان جدی ولایق وخوشنام فرهنگ لرستان است یك موسسه بزرك ورزشی تاسیس نموده وقراراست برای تکمیل این کانون ورزشی از زمین های خالصه قطعه‌ای جهت احداث یك محل مناسب وآبرومند بباشگاه مزبور واگذار گردد واز طرف وزارت کشور وفرمانداری کل لرستان واداره کشاورزی خرم آباد موافقت بعمل آمده ومراتب باداره خالصجات گزارش گردیده تقاضا میشود بنگاه خالصجات موافقت خود را باواگذاری زمین باین باشگاه اعلام دارد .

کتابخانه

حقوق جزا و جرم شناسی

نگارش: دکتر علی صدارت

در این کتاب که از شاعر و قاضی دانشمند آقای دکتر علی صدارت به رشته تحریر درآمده است ضمن یك سرآغاز بادلائل بیشمار انتشار اینگونه کتاب توجیه شده و در آن از وضع حقوق جزای جدید ایران سخن رفته است .

پس از سرآغاز مقدمه‌ای مبسوط مشتمل بر دو قسمت از نظرخواننده میگذرد.

قسمت اول توضیحاتی است در پیرامون موضوع حقوق جزا و جرم ـ شناسی یعنی پدیده جنائی و جرم و عکس العمل اجتماع دربرابر این پدیده و بعبارت دیگر در این مبحث از فلسفه مجازات و اقدامات تامینی سخن رفته است که خود از مباحث تازه جزائی است .

قسم بت دوم ـ بحث در باره تحول و تکامل حقوق جزا از قدیم ترین اعصار تاعصر حاضر است وحاوی تطورات و تحولاتی است که در مجازات ها بدید آمده و نیز در این قسمت بیان شده است که مقصود از اجرای مجازات چیست ؟

در پایان راجع به حقوق جزای ایران و برکنار ماندن آن از تجدد و تکامل حقوق جزادر دنیای نوبحث شده است

متن کتاب بسه بخش جرم ـ مجرم و مجازات منقسم گردیده و بخش اول اختصاص به بحث درباره جرم از نظر حقوقی و جرم از لحاظ جرم شناسی داده شده است .

در قسمت اول درباره اقسام و عناصر جرم بحث میشود و باذکر مثالهای زنده از قوانین جزائی ایران سخن میرود و نویسنده محترم روش محاکم ایران را با قوانین خارجی بویژه قانون جزای فرانسه که شباهت فراوان با قوانین و سیستم جزائی مادارد بخوبی بخواننده عرضه میکند

در قسمت دیگر ، جرم از نظر جرم شناسی مورد بحث واقع شده و در آن در موضوع جرم شناسی و روشهائی که جرم شناسان در یافتن انواع جرم و مبارزه با جرائم بکار رمیبرند گفتگو بمیان میآید و سپس عوامل گوناگون جرم یعنی عوامل ذاتی (وراثت و حالات عارض بر جنین و نوزاد و اختلالات روانی) و عوارض عارضی الکلیسم و اعتیاد بمواد مخدره و علل طبیعی و اجتماعی و اقتصادی و غیره بیان میشود .

در پایان بحثی انتقادی و فنی از انواع اقدامات تامینی در قوانین ایران بخصوص قانون اقدامات تامینی مصوب سال ۱۳۳۹ کمیسیون مشترك مجلسین بمیان آمده است

از آنجا که تاکنون تالیف جامعی در جرم شناسی بزبان فارسی انتشار نیافته است این کتاب جالب و جامع بنظر میرسد

کتاب «حقوق جزا و جرم شناسی» بوسیله کانون معرفت انتشار یافته است .

چکیدهٔ اندیشه‌ها

گردآورنده: سیدیحیی برقعی

چکیده اندیشه ها نام کتابی است که کتابفروشی خیام بتازگی آنرا انتشار داده است .

بطوریکه از مطالب و مضامین این کتاب آشکار است در جمع آوری آن حوصله و سعی فراوان بکار رفته است .

در این مجموعه درباره موضوعهای مختلف از قبیل یکتا پرستی ، اخلاق ، اراده ، هنر ، تجارت ، آرزو ، دانش و حکمت ، عدل ، عفو ، استغنای طبع ، اعتماد بنفس ، جوانمردی ، جود و سخاوت ، میانه روی ، تواضع ، مشورت کردن ، شاد زیستن ، خموشی دنیا داری ، دوست ، توانگری ، سخنوری ، تشکیل خانواده ، پدر و مادر ، تندرستی و ورزش ، اغتنام فرصت ، میهن دوستی و غیره سخن رفته است

در انتخابات عمومی سندیکای داروسازان گفته شد :

دکترهای جوان که باید در آزمایشگاه بتحقیق مشغول باشند

بایك کیف ۲۰ کیلوئی از این کوچه بآن کوچه میروند !

مدتهاست که کارخانه‌ها، بجای داروخانه‌ها کار نسخه پیچی را انجام میدهند ...

انتخابات عمومی سندیکای دارو ـ سازان کشور بعد از ظهر دیروز در سالن « کیت کات» انجام شد .

از دو ساعت بعد از ظهر بتدریج دکتر های دارو ساز ، مدیران داروخانه ها ، مدیران لابراتوار ـ های سازنده داخلی ، پزشکان و دارو سازان کارمند دولت وابستگان علمی کارخانجات داروئی خارجی و دکتر های ویزیتور برای انجام انتخابات در سالن اجتماع کردند.

انتخابات نمونه

پزشکان و سازندگان دارو و مسئولین آزمایشگاهها وویزیتورها انتخابات نمونه ای انجام دادند ، محیط سالن با وجود اجتماع گروه کثیری از پزشکان دارو سازبسیار آرام و ساکت بود و هر یك از آقایان و بانوان دکتر دارو ساز ، وظایفی را که برای آنها معین شده بودانجام میدادند با این‌ترتیب اجتماع کوچکی از طبقه باسواد مملکت بانجام یك انتخابات نمونه پرداختند .

بازدید صندوق

قبل از اخذ آراء یکی از آقایان پزشکان صندوق آراء راکه خالی بود بکلیه حاضرین ارائه داد وسپس صندوق را بر روی میز قرار دادند و پس از لاك و مهر نمودن آن اخذ آراء آغاز شد .

جنبش جدید

آقای دکتر هاشمی نژاد یکی از پزشکان حاضر در جلسه پشت تریبون قرار گرفت و گفت :جنبش جدیدی ایجاد شده و دارو سازان حرکت را آغاز کرده‌اند .

این جنبش و حرکت بخاطر بهبود وضع دارو و پزشکان دارو ساز ایران است .

البته در اجتماع ما اقداماتی گاه و بیگاه در این مورد معمول شده ولی باین صورت که همه استقبال عمومی بکنند تابحال ندیده‌ایم . بنا براین ما با احساس احترام و فراموشی نسبت بگذشته مینگریم و به‌آینده تکیه میکنیم .

شخصیت هر جامعه ای را باید در تاریخ و سیر گذشت آن جامعه جستجو کرد و باید باین نکته توجه نمود که روی چه اصلی در جامعه ما عده‌ای تحصیل کرده که رنج برده‌اند متناسب با شخصیت واقعی خود شغلی ندارند ، علت این کار در کجا است، نظام کهنه جامعه دواساز موجب آن شده‌است که حرکت طبیعی پزشکان دارو ـ ساز بطرف جلو متوقف شود .

امروز ما بدین لحاظ از افراد رشته های مختلف دواسازی داروخانه لابراتوار و سایر صفوف دعوت کرده‌ایم ، ضمن شرکت در این انتخابات مقدمات حرکت را در جهت تکامل جامعه آماده سازند ، رشته ما هرگز نمیتواند منحصر بیك فرد و یا افراد یك طبقه‌خاصی باشد زیرا همه مردم از ما استفاده میکنند وهمین عامل محرك اجتماع ما در این جلسه است همه‌ما کوشش خواهیم کرد که حیثیت دکتر دارو ساز را حفظ کنیم و محرومیت ها را جبران نمائیم .

من بیك دسته با ارزش که اکنون در میان ما هستند اشاره نکردم ، آنها وابسته های علمی ـ داروئی میباشند ، این دسته از زحمت کش ترین افراد طبقه ما هستند و بعد از فراغت از تحصیل بعلت فراهم نبودن وسائل لازم به شرکت های داروئی پناه میبرند ما معتقدیم که این همکاران ما باید در محیط کار مطالعه جدیدی را آغاز کنند، نه آنکه یك کیف بیست کیلوئی را زیر بغل بگیرند و از این کوچه به آن کوچه و از این خیابان به آن خیابان بروند ، ما باین دکتر های جوان و باارزش اجتماع خود احترام قائلیم و بایداز شخصیت علمی اینها درآزمایشگاهها و مراکز تحقیق استفاده کرد ولی چون این مقدمات تابحال فراهم نشده بناچار پزشکان جوان ما باین مراکز رفته‌اند .

واردات دارو

ناطق افزود: واردات دارو مشکل بزرك مملکت ما است در کشور ما که احتیاج بداروی خارجی داریم بدون توجه باینکه چه نوع دارو مورد نیاز است دروازه ها بازاست و از تمام ممالك دارو وارد میشود، داروخانه های مارنج بزرگی را تحمل میکنند وناچارند از انواع این دارو ها در داروخانه نگاهداری نمایند ، با در آمد ناچیزی که داروخانه دارد زندگی دکتر دارو ـ ساز تامین نمیشود و بهمین لحاظ است که از جنبش ایجاد شده در میان ما دکتر های داروخانه ها استقبال شایانی کرده‌اند .

در این فرصت مناسب من از تمام همکارانم در خواست دارم که هیئتی را که شایسته رفع این مشکلات است انتخاب نمایند .

کارخانه وداروخانه

وقتی که کار نسخه پیچی از داروخانه بکارخانه محول شده و «اسپسیالیته» جای نسخه پیچی را گرفته است و با تقلید کورکورانه که ازخارج کرده‌ایم رنج این کار را بدوش میکشیم ما دارو سازان مملکت بطورجمعی باید برای حمایت از پزشکان داروساز پیکار کنیم ، در مورد همکاران ما که کارمند ادارات و دانشگاه هستند بایدبگویم بعلت وضعی که در ادارات و در دانشگاه وجود دارد دکتر های دارو ساز تامین ندارند ، این دکتر ها پس از چند سال کوشش وتحمل مسئولیت بطور ناگهانی از پست خود تغییر میبابند ، چه کسی باید از این دکترها حمایت کند ؟ ما سندیکا رابرای این منظور تشکیل میدهیم که همه جا با ما باشد و از دارو ساز حمایت کند ، وقتی یك دکتر داروساز بنفع جامعه‌ای رای میدهد آن جامعه باید بنفع آن دکتر کار کند .

تعیین رئیس و نظار

پس از پایان اظهارات آقای دکتر هاشمی نژاد، آقای دکتر سید مهدی کیمیا بسمت رئیس سنی جلسه تعیین شد وسپس آقایان دکتر دلاوری ، دکتر داروئیان ، دکتر هاشمی ، دکتر بابا خانیان ، دکتر قدیشاه ، دکتر یزدی ، دکتر نامور ، دکتر ربانی ، دکتر رهبری ، دکتر هاشمی ـ نژاد بسمت هیئت نظار انتخاب گردیدند .

اخذ آراء

آنگاه اخذ آراء آغاز شد و دکترهای داروساز به ترتیب و با آرامش قابل تحسینی آراء خودرا بصندوق ریختند.

در این اجتماع دویست و چهل نفر از داروسازان رای دادند و نمایندگان وزارت بهداری و وزارت کار و شهربانی کل کشور درمراسم انتخابات داروسازان حضور داشتند. قرائت آراء تانیمه شب ادامه داشت.

انتخابات نمونه سندیکای داروسازان کشور

اصطرلاب نادر ایرانی در نمایشگاه لندن

یگانه اصطرلاب کروی و کره سماوی عهد اسلامی که در اوایل قرن ۱٦ میلاد مسیح ساخته شده در اواخر ماه جاری در لندن بمعرض تماشا گذارده خواهد شد .

اینها دو قطعه از آثار مهم نبوغ علمی و صنعتی مسلمین میباشد و در حراج سالیانه سوبتی که شهرت جهانی دارد ،در روز ۲٦ فوریه جاری بمزایده گذارده میشوند .

اصطرلاب کروی که بر روی کرهٔ آن نقوشی دیده میشود، کارموسی (۸۸٥ هجری) میباشد. کره مزبور از مفرغ ساخته شده و نصف ـ النهارات ، قاچهای نجومی و مدار های عرضی بانقره بر روی آن نشانده شده‌اند ،عنکبوت یاجدول دوار ستاره ها نیز از مفرغ ساخته شده و بر روی قسمتهای استوا و مدار خورشید و قسمتهای مهم دیگر ورقه نازکی از نقره کشیده شده است .

کارشناسان معتقدند که این اصطرلاب ممکنست در ایران ساخته شده باشد تا هنگام کشف این دستگاه فقط در آثار دوره اسلامی از این اصطرلاب کروی نام برده شده بود .

این وسیله را برای حل مسائل نجومی و اختر بینی بکار میبردند . بعقیده کارشناسان این کره سماوی باستانی که همراه با اصطرلاب مزبور بفروش میرسد درایران ساخته شده کره مزبور که از مفرغ میباشد و در آن نقره نشانده شده است دارای امضاء و تاریخ میباشد و بر روی آن جمله «ساخته محمد بن جعفر اصطرلابی سال ۸۱۳ هجری» حك شده است .

فقط دو وسیله دیگر از ساخته های سازنده این کره شناخته شده است .یکی از ساخته‌های این سازنده اصطرلابی است که در موزه ادایا در رباط میباشد و دیگر کره‌ایست که در موزه بریتانیا است .

و بحث درباره این موضوع ها ساخته و پرداخته فکر مولف نیست بلکه گرد آورنده بازحمات فراوان در جمع آوری این کتاب از کتاب آسمانی ما قرآن کریم و بیانات نغز پیغمبران و سخنان درخشان پیشوایان مذهبی واقوال دانشمندان ونویسندگان و شعرا و فلاسفه ایران و جهان باذکر نام و ماخذ استفاده کرده است.

وقتی در این مجموعه دقت کنیم می بینیم که متفکرین و نوابغ روزگار هر یك در لباس ارشاد و رهبری با لحن پدرانه و مشفقانه بما حکمت زندگی مادی و معنوی میآموزند . آنان را می بینیم که چون مشعلداری مهربان چراغ دانش فراراه ماگرفته‌اند تا خواننده را از کوره راههای رذالت ها و مهلکه های انحطاط اخلاقی بسوی افقی روشن رهبری کنند . همگی بسان خضری بدون توقع پاداش دست رهروان رامیگیرند وبسوی آب حیات سوق میدهند .

کتاب چکیده اندیشه ها مشحون از دانش و حکمت است و قابل استفاده ارباب بصیرت .

بهر صورت زحمات مولف درخور ستایش و خدمت کتابخانه خیام در انتشار این کتاب شایسته قدردانی است .

دختری بسوی آینده

بقیه از صفحه ٥

باز گشت

سازمان نیکوکاری موسسه ـ اطلاعات ضمن تشکر از شرکت هواپیمائی پارس و کلیه نیکوکارانی که در فرستادن این کودك دوازده ساله که مدت پنجسال است با درد و رنج دست بگریبان میباشد و با ناراحتی شدید بمدرسه میرفته ، کمك نموده‌اند امیدوار است که دوشیزه فخری سروری کاملا بهبود یافته و بسلامت بایران باز گردد ودر آغوش خانواده خود زندگی شیرین و پر امیدی را آغاز کند

از هر چشمی که بنگرید.
فیات زیبا و مدرن است.
فیات ۱۱۰۰ محصول ارزنده ایست از جهان صنعت
فیات ۱۱۰۰ در ۱۲۰ کشور دنیا به فروش میرسد.
فیات ۱۱۰۰ از مدرنترین وسائل آسایش برخوردار است
فیات در اکثر شهرستانها دارای نماینده فروش ولوازم یدکی میباشد

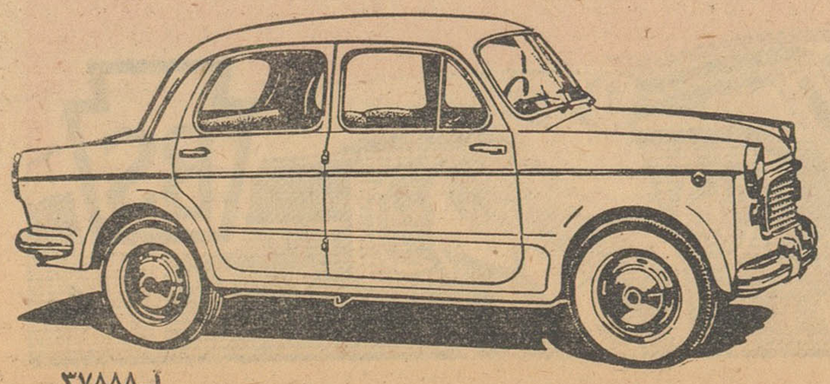

آ ـ ۳۷۸۸۸

سدر صحت
بهترین سرشوی گیاهی

باجت
به فرانکفورت
پرواز کنید،
با کومت ٤ سی
برای اطلاع بیشتر بآژانس مسافرتی خود دیابه :
شرکت ایرتوک ـ خیابان فردوسی شماره ۷۱ تلفن ٦ ـ ٥ ـ ٦۳۹٦٤ مراجعه فرمائید
شرکت هواپیمائی میدل ایست

آ ـ ۳۷۹۳۰

بانو

گامی در راه تحکیم سعادت خانواده ها

یك صفحه از روزنامه بمسائل مربوط بخانواده و زندگی خانوادگی ، تعمیم و وسعت بخشیدن بخدمات اجتماعی مجله اطلاعات بانوان است و منظور ما اینست که مرد ها و پسران جوان نیز بتوانند ازراهنمائی های مفید متخصصین ومشاورین امور زناشوئی و خانوادگی اطلاعات بانوان استفاده ببرند بهمین دلیل هم اداره این صفحه بهیئت تحریریه مجله اطلاعات بانوان واگذار شده است .

ما از عموم زن و شوهر ها و دختران و پسران جوان دعوت می کنیم که مشکلات خانوادگی و روحی و اجتماعی خودرا با مادر میان بگذارند و مطمئن باشند که مشاورین مخصوص مادر حل مشکلات آنان از هیچگونه راهنمائی سایقه نخواهند داشت .

امید است باهمکاری صمیمانه خوانندگان عزیز در انجام این وظیفه بزرگی که بعهده گرفته ایم موفق و موید باشیم .

بررسی اوضاع اجتماعی موجود حقیقت تلخی را از پرده برون می افکند وآن تزلزلی است که در ارکان خانواده ها پیدا شده ونامرادی هائی است که سعادت خانواده ها را تهدید می کند.

اگر صفحه حوادث روزنامه را مرتب مطالعه کنید ، هر شب شرح چند حادثه یا جنایتی را که از اختلافات زناشوئی و سوءظن ها سرچشمه می گیرد میخوانید و خودرا با این واقعیت روبرو می بینید که هرروزکه می گذرد روابط خانوادگی در اجتماع ما سست تر وپیوند ها ناپایدار تر می گردد .

اگر علت اصلی این فاجعه را فقر اقتصادی عمومی ، که دامنگیر جامعه ما شده و در تمام شئون اجتماعی ما ایجاد اخلال نموده است ، بدانیم نباید از علل دیگری که آتش اختلافات را تیزتر می سازد غافل بمانیم .

درمیان این علل باید از عدم توجه مردها و زنها بوضع روحی همدیگر، تقلید های کورکورانه ، بی اطلاعی از آئین شوهر داری و اصول شوهری و ازدواجهای بی مطالعه وغیر اصولی نام برد

عدم حمایت قانون از خانواده مخصوصا در زندگی زناشوئی باعث شده است که مردها بمحض احساس کوچك ترین ناراحتی از زندگی خانوادگی و یا پیدایش هوس تازه ای در مخیله شان بفکر گسستن پیوند زناشوئی بیفتند و هیچ رادع و مانعی هم در راه ارضاء هوی وهوس خود نبینند و در این میان زن محروم و بیدفاع با چند فرزند بیکس و بی پناه در اجتماع رها میشود وچه بسا که همین مسئله موجب پیدایش مفاسد زیادی در اجتماع می گردد.

ملاحظه این پدیده های وحشت انگیز وبررسی وضع ناپایدار خانواده هاما رابرآن داشت که صفحه ای ازروزنامه را به بررسی مسائل مبتلا به خانواده ها و امور مربوط بزناشوئی وروابط خانوادگی اختصاص دهیم و در این صفحه بگشودن عقده های مزاحمی که عامل بروز بسیاری از ناروائیهاست همت گماریم .

البته موسسه اطلاعات با انتشار مجله اطلاعات بانوان که منشاء خدمات بسیاری برای جامعه زنان ایران بوده ودر مدت پنجسال عمر خود گره از مشکلات بسیاری از خانواده ها گشوده وبمعنی واقعی کلمه راهنمای خانواده ها بوده است ، در راه تحکیم و استوار ساختن اساس خانواده ها وراهنمائی جوانان بتشکیل خانواده سالم وعاری از اختلافات قدمهای موثر و مفیدی برداشته است واین گام جدید که از امروز برداشته می شود ، یعنی اختصاص

الفبای آداب معاشرت

در این ستون سعی میکنیم اصول اولیه واساسی آداب معاشرت را که رعایت آن از ضروریات زندگی اجتماعی است برای خوانندگان عزیز خود بیان کنیم .

مطالب این ستون بترتیب حروف الفبا تنظیم شده است ودر هرشماره چند نکته جالب و مفید باختصار درج خواهد شد.

الف

اب ـ همیشه باید قبلا روی میز عدا آماده باشد وحتی اشکالی نخواهد داشت که قبلا در لیوان ها ریخته شده باشد.

ابزار ـ ابزار ووسائلی را که وجودش در خانه ضروری است تهیه ودر جعبه مخصوصی جمع کنید تا هر ساعت برای گرفتن چکش و گازانبر و قند شکن بدرخانه همسایه نروید و ضمنا از شرمندگی شکستن وخراب شدن ابزار همسایه درخانه خود در امان باشید.

اتاق پذیرائی ـ اگر دوستی از شهری دیگر برای چندر وز بشهر شما می آید و میخواهد یك یا چند شب را مهمان شما باشد ، خواه ناخواه باید اتاقی را برای پذیرائی از او در نظر بگیرید . قبل از اینکه این دوست بخانه بیاید حتما سری باین اتاق بزنید ، چند شاخه گل، زیر سیگاری و چند سیگار روی میز بگذارید . یك صابون تازه و یك حوله تمیز در روشوئی وسایر حوایج ضروری آماده باشد . فراموش نکنید : روی میز کنار تختخواب باید یك تنك آب و یك لیوان تمیز گذاشته شده باشد .

اتوبوس ـ آیا هیچ توجه کرده اید که هنگام سوار شدن باتوبوس تا چه حد مراعات آداب و نزاکت را می کنید ؟

*موقعیکه آماده سوار شدن هستید راهی برای آنها که میخواهند پیاده شوند باز بگذارید.

*اگر چه جا برای نشستن همه باشد معذلك شما صبر کنید تا آنها که جلوتر سوار شده اند بنشینند.

*وقتی در راهرو اتوبوس حرکت میکنید برای اینکه حتی الامکان کمتر مزاحم دیگران شوید یك پهلو حرکت کنید.

*موقع نشستن روی صندلی مواظب باشید که بیش از نصف صندلی را اشغال نکنید.

*اگر شمادر سمت خارجی صندلی نشسته اید (طرف وسط)وقتی مسافر پهلو دستی شما میخواهد در ایستگاه وسط راه پیاده شود ازجای خود بلند شوید ودر کنار صندلی بایستید تا او براحتی بتواند ازمیان دو صندلی بگذرد و پیاده شود.

*از گوش دادن بصحبتهای خصوصی اطرافیانتان خود داری کنید.

شیر مایه حیات انسان است

دنیای امروز شیر را خوب میشناسد

ورزشکاران

بحث امروز ما متوجه ورزشکاران است . ورزشکاران آن دسته از افراد اجتماع هستند که

راز تقویت بدن واستخوان در شیر پاك نهفته است

در دوران کودکی شیر کامل و سالم خورده اندوبعلت رشداستخوان بندی و سلامت و صحت بدن میدانها وسالنهای ورزشی شاهد قدرت نمائی وپیروزیهای آنان است .

ذخیره غذائی

بدن ورزشکاران بیش از سایر افراد بغذای کامل وانواع ویتامین ها نیازمند است و فقط شیر میتواند انرژی و توانائی را در عضلات نیرومند ورزشکاران ذخیره نماید.

سیر شدن

سیر شدن دلیل برفع احتیاجات غذائی بدن نیست آبگوشتی که ما مصرف میکنیم گواینکه شکمی را سیر میکند ولی از هیچ لحاظ غذای کامل برای بدن مانیست زیرا هرگز با صرف این غذا مواد مورد نیاز بدن وویتامین ها جذب نخواهدشد.

مایه حیات

شیر مایه حیات است وبا مصرف آن کوچکترین ناراحتی برای بدن بوجود نمی آید بجای آب و سایر نوشابه ها میتوان شیر خورد زیرا

آرام پاك بر روی شیر علامت اطمینان است.

راز تقویت عمومی بدن واستخوان بندی و عضلات در شیر نهفته است

در گذشته

در ادوار گذشته بعلت عدم وجود تاسیسات تولید کننده شیر پاستوریزه ساکنین شهرها از لحاظ مصرف همه جانبه شیر در زحمت بودند زیرا بعلت نبودن یخچال ووسایل مدرن امروز نگاهداری شیر در ظروف سر بسته وجای سرد خالی از اشکال نبود وبهمین لحاظ اکثر مردم به غذای یکنواخت که همان انواع غذاهای روز مرهٔ اجتماع ما است میگرویدند مصرف این غذاها بیشتر از لحاظ کمیت مورد توجه بود تا از نظر کیفیت زیرا هنوز اجتماعات به

ورزشکاران بیش از همه بشیر احتیاج دارند

آن پایه ازر شد اجتماعی نرسیده بودند که با نقش ویتامین ها وارزش غذائی وکالری خوراکی ها آشنا شوند .

می شناسند

امروز دنیای متمدن وافراد شیر را خوب میشناسند صبح و ظهر و شب غذای افراد مترقی و متمدن اجتماعات امروزی شیر است وبا مصرف این غذای کامل زندگی ماشینی خودرا به پیش میبرند مصرف

شیر پاك غذای صبح و ظهر وشب خانواده هاست

شیر دردسر وناراحتی برای هیچکس وبخصوص برای خانواده ها ندارد شیربهترین غذای سر سفره شب و صبح خانواده ها است زیرا نه نیازی بشستن ظرف آن دارند و نه باید ساعتها برای آماده شدن آن در آشپزخانه بسر برند . مصرف شیر پاستوریزه پاك را فراموش نکنید زیرا این شیر بوسیله شعبه کارخانه ای که در سراسر جهان معروفیت دارد در تهران تهیه میشود.

پاسکال پتی، هنرپیشه معروف وزیبا میگوید

در آرایش خود از طبیعت پیروی کنید

«پاسکال پتی» در مصاحبه ایکه یکی از ازخبرنگاران فرانسوی با او بعمل آورد درباره آرایش و زیبائی در سال ۱۹۶۲ گفت :

«امسال هم مثل سال ۶۱ آرایش بازهم بیشتر بطبیعت نزدیك شده است . ابروان خط طبیعی خود را باز یافته اند وآرایش گیسو نیز ساده تر شده است و این نشان میدهد که کم کم بشر باین واقعیت که «بزرگترین زیبائیها را در طبیعت باید جست» ایمان میآورد .

من همیشه بزنان و دختران دوست و آشنای خود توصیه کرده و میکنم که در آرایش از طبیعت پیروی کنند و خودم نیز میکوشم این اصل را همیشه رعایت نمایم زیرا معتقدم که طبیعت اجزاء هر قیافه و اندامی را متناسب با قالب خود ساخته است و وظیفه آرایشگر اینست که زیبائیهای نهفته این اجزاء قیافه واندام را جلوه و جلای بیشتری ببخشد نه اینکه مطابق ذوق و سلیقه خود و یا مطابق «مد» (که معلوم نیست از کارخانه کدام آدم پیدوقی صادر میشود !) ماسکی بر چهره و اندام زیبای ما بکشد .

مثلا ابرو یکی از اجزاء صورت است که طبیعت برای هر صورت و قیافه متناسب آن خط ابروئی کشیده است . آرایشگران دو سال پیش آمدند و این کار طبیعت را «دمده» تلقی کردند و آنرا نپسندیدند و زنها را واداشتند که ابرو های طبیعی خود را بتراشند و دو خط راست یا کج ومعوج وسر بالا بجای آنها بکشند . البته آنرور چون «مد» چنین بود همه از آن تقلید میکردند و کسی هم جرات مخالفت با «مد» روز را نداشت . ولی حالا وقتی قیافه ای را با ابرو های تراشیده که بجای آن دوخط نیمه عمودی تاوسط پیشانی بالارفته درنظر مجسم کنید قطعا خنده تمسخر برلبهایتان نقش می بندد و یاد شیطانهای روی صحنه تآتر میافتید !

خوشبختانه سال گذشته و مخصوصا امسال این «مد» کذائی لغو شد و ابرو ها خط و رنگ طبیعی خود را باز یافتند .

موضوع دیگری که هنوز بازار گرمی دارد رنگ کردن گیسوان است . البته من اشکالی در این نمی بینم که خانمی بخواهد رنگ طبیعی گیسوی خود را روشنتر و شفافتر و پر جلاتر بسازد ولی آنها که بدون توجه برنگ پوست و چشم و ابروی خود وتنها بتابعیت از «مد» مو های خودرا برنگهای عجیب و غریبی درمیآورند واقعا فقط بدرد سیرکها میخورند !

باز هم تکرار میکنم که آرایش فقط وقتی میتواند بر زیبائی شما بیفزاید که از خطوط اصلی طبیعت پیروی کند و هدفش جلوه گر ساختن زیبائیهای طبیعی شما باشد نه گریم کردن چهره شما !.

گفته ای نغز

زن

* زن بایکدست گهواره و با دست دیگردنیارا تکان میدهد .

«ناپلئون»

* اگر میخواهید زن لال حرف بزند ، اسرار خودرا باو بگوئید !

«لیمونان»

* سلاح زن زبان اوست ...و زن هرگز نمیگذارد این سلاح زنك بزند !

«لی یونك»

*خورشید می تواند آبهای اقیانوس هارا خشك کند ولی نمی تواند اشك های زن را بخشکاند !

«سقراط»

*زن زیبا یك گوهر گرانبها ، ولی زن خوش قلب گنج بزرگی است .

«ژرژ ساند»

*زنها برای این آفریده شده اند که نگذارند ثروت تمرکز پیدا کند .

«فرمون»

دوشنبه ها اطلاعات بانوان

درخدمت شما وخانواده شماست

آیا وقت ازدواج شما رسیده است ؟

بحثی برای جوانان

بزرگترین وظیفه ایکه اجتماع به عهده هر جوانی واگذاشته ازدواج ، وتشکیل خانواده است ولی آیا بمحض سبز شدن پشت لب و کلفت شدن صدا باید اقدام بازدواج نمود ؟ و آیا بهمین سادگی میتوان همسرانتخاب کرد و تشکیل خانواده داد ؟ مسلما نه ؟

برخلاف تصور غلطی که در بعضی اذهان پیدا شده و متاسفانه در اثر حمایت قوانین جاریه نیز شیوع زیادی یافته است ، ازدواج تعهدی نیست که بتوان بسادگی زیر آن زد و همه چیز را از سر شروع نمود .

آیا وقت ازدواج من رسیده ؟ این سئوالی است که برای هر پسر و دختری که بسن بلوغ رسیده مطرح میشود و اغلب هم جواب درستی بدان داده نمیشود .

گاهی یکدختر شانزده ساله خیال میکند میتواند مسئولیت شوهر داری و همسری را قبول کند و یك پسر بیست ساله هم خود را آماده برای تشکیل خانواده میداند

گاهی هم قضیه درست بر عکس است . یك پیر دختر سی و پنجساله خود را بچه بحساب میآورد و یك مرد چهل ساله ازدواج را برای خود زود میداند !

شتابزدگی دسته اول در اثر شدت هوسها و امیال و «خواب سنگینی» دسته دوم در اثر ضعف شخصیت و ترس از مسئولیت است .

اما جواب صحیح این سئوال چیست ؟

شما قبل از اینکه بفکر ازدواج بیفتید باید ببینید از لحاظ جسمی، روحی و اقتصادی آمادگی لازم و کافی برای قبول این مسئولیت خطیر دارید

۱ ـ آمادگی جسمی ـ با آنکه اقتصاد و مسئله مالی در ازدواج رل تعیین کننده دارد معذلك باید آمادگی جسمی را در درجه اول اهمیت قرار داد .

سن ، در آمادگی جسمی بسیار

وتراست زیرا یك جوان بیست وهشت ساله مسلما بیشتر از یك جوان ۱۸ ساله برای ازدواج آمادگی دارد ولی تنها سن را نمیتوان ملاك عمل قرار داد بلکه سلامت جسم شرط اول موفقیت در زندگی زناشوئی است .

برای یك جوان سالم سنین بین ۲۵ تا ۳۵ سالگی بهترین دوره برای ازدواج است . زیرا در این سنین تمام قوای جوانی در کمال رشد خود هستند و میتوانند شالوده محکمی را

برای یك زندگی سعادت آمیز بریزید .

روانشناسان و دانشمندان سنین ۱۶ تا ۲۲ سالگی را خطر ناکترین سنین عمر یك جوان شناخته اند ما باتوجه بنظرات مختلفی که دراین باره ابراز شده ، این فصل خطرناك را سنین بین ۱۸ تا ۲۵ سالگی میدانیم

اما همانطور که عجله در قول تعهد زناشوئی روانیست تاخیر زیاد هم از صلاح بدوراست. هرچه انسان ازسن سی و پنجسالگی بالاترمیرود حرارت و احساساتش کمتر میشود و مسلما برای جوش خوردن پیوند زناشوئی حرارتی لازم است که در این سنین بسردی گرائیده است .

۲ ـ آمادگی روحی ـ ممکن است جوانی بسن ازدواج رسیده باشد و از لحاظ جسمی نیز کاملا سالم و نیرومند باشد ولی از نظر روحی آمادگی لازم را برای ازدواج نداشته باشد . مثلا جوانی که مبتلا بکمروئی مفرط یا انزوا طلبی شدید و یا عقده حقارت باشد امکان موفقیتش درزندگی زناشوئی بسیار ضعیف است و باید قبلا بمعالجه خود بپردازد .

۳ ـ آمادگی اقتصادی ـ هر جوان سالمی در سنین ۲۶ و ۲۷ سالگی از لحاظ جسمی و روحی معمولا آمادگی کافی برای ازدواج دارد ولی اغلب جوانان از لحاظ اقتصادی و مالی قادر بقبول مسئولیت زناشوئی نیستند .

آمادگی اقتصادی و مالی بیش از هر مسئله دیگری باید مورد توجه قرار گیرد زیرا ضعف جسمی یا بیماری روحی را میتوان با تحمل خرج و صرف مدتی وقت معالجه کرد ولی ضعف بنیه مالی با سطح هزینه فعلی که روز بروز بالاتر میرود بدشواری علاج پذیر است و مشکلات فراوانی تولید میکند .

البته این ، بدان معنی نیست که یك جوان تا بثروت فراوانی نرسیده و صاحب خانه و ماشین و وسایل مدرن زندگی نشده نباید ازدواج کند بلکه منظور ما از آمادگی اقتصادی تامین حد اقل معاش برای دو نفر در خور شان خود شان است .

تامین حد اقل معاش یعنی اینکه جوان یك کار ثابت و قابل اعتماد و اتکا داشته و عایدی او برای یك زندگی ساده دو نفری کافی باشد .

آخرین نکته ای که در اینجا لازم بتذکر است اینکه جوانان تا روزی که تحصیلات خودرا بپایان نرسانیده و خود صاحب کار و درآمد مستقلی نشده اند ، باتکای ثروت پدر نباید اقدام بازدواج کنند زیرا زندگی زناشوئی که دارای پایه اقتصادی مستقلی نباشد همیشه متزلزل و درمعرض خطر انهدام و درهم پاشیدگی است .

نادهم

استخدام میشود

کارخانه کانادا درای چندنفر فروشنده مرد

با شرایط زیر استخدام می کند :

۱ـ خدمت سربازی انجام داده باشند یا برك معافی دائم ارائه دهند .

۲ـ تحصیلات آنان کمتر از پنجم متوسطه نباشد .

۳ـ سابقه فروش (عرضه کردن کالا) داشته باشند .

۴ـ ضامن معتبر معرفی کنند

۵ـ سن آنان کمتر از ۲۵ سال و بیشتر از ۳۵ سال نباشد

واجدین شرایط می توانند روز ها بجز جمعه بین ساعت ۳ تا ۵ بعد از ظهر بدفتر کارخانه کانادا درای جنوب فرودگاه مهرآباد مراجعه کنند .

۱ـ۳ آ ـ ۳۷۹۲۶

پیدا شده

یك ساك زردرنك زیپ دار

در ایستگاه راه آهن اهواز در تاریخ ۱۰ر۱۰ر۴۰ پیدا شده صاحب آن به آدرس بازار آهنگران کوچه مسجد جمعه منزل حاجی خانم مراجعه نموده در صورت دادن نشانی محتویات ساك آنرا از آقای حسین حاج هاشمی تحویل گیرد .

آگهی استخدام

یك نفر دکتر طب ـ داروساز ـ ویا شیمیست که آشنائی کافی بیکی از زبانهای فرانسه ـ انگلیسی ـ یا آلمانی داشته باشد برای تمام روز جهت تبلیغات داروبرای تهران و شهرستانها مورد احتیاج است .

شرکت نسبی برادران شکور ـ خیابان سعدی بالا ـ کوی یاسمی

۱ـ۲ آ ـ ۲۷۱۳۹

۱۲۸۵ شمسی

سلطانعلی وزیر بقایا (وزیر افخم) اولین نخست وزیر دوره مشروطیت

پنجاه وپنجسال فاصله

نام ـ عکس ـ مقام

۲۹۱

تن از نخست وزیران ووزیرانیکه از بدو مشروطیت تاکنون در بیش از

۱۰۰

کابینه شرکت کرده اند بضمیمه برنامه کار هریك از دولتها ، همه در شماره سوم

اطلاعات سالانه

بطرز جالبی تهیه شده است .

۱۳۴۰ شمسی

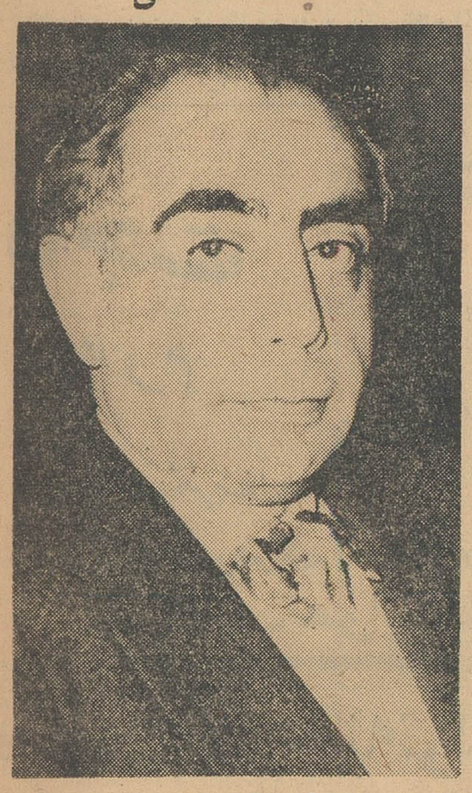

دکتر علی امینی نخست وزیر کنونی

ازهم اکنون در فکر تهیه اطلاعات سالانه باشید تاازداشتن یك آلبوم ارزنده محروم نمانید

کنترل اعتبارات

هفته گذشته اداره تعهدات بانك مرکزی ایران رسماکارخودرا شروع کرد ،درحالیکه حقاین بود اداره مزبور سال ها پیش تشکیل میشد .

یکروز دولت وقت تصمیم گرفت تاسیس بانك و بانکداری‌راتشویق کند ،زیرا ظاهرا احساس میکرد که ، چند بانك محدود آنروز ، کافی برای رفع احتیاجات مملکت و متناسب با حجم فعالیت های بازرگانی مملکت نیست .

دیری نگذشت که هرکس پولی دربساط داشت بفکر تاسیس بانك و بانکداری افتاد .اگرجسارت‌نباشد، هدف اصلی اغلب موسسین بانکهای تجاری هم‌بیشتر ، صرافی بود ، کاری نداریم که دادن اجازه تاسیس بانکهای مختلط ، کار غلط یا درستی بوده‌است . نتیجه سیاست دولت این شد که بفاصله کوتاهی ، بانك‌های قدونیم قد ، یکی بعداز دیگری شروع بکار کردند. کسی هم نبود که فکر کند ، اینهمه بانك آیا متناسب با حجم‌فعالیت های اقتصادی مملکت ، هست یانه . فقط روزی که آب از سرگذشت و تعداد بانکها از حد معقول تجاوز کرد و کم‌کم مشکلاتی ظاهر شد ، گفتند ، تعداد بانکها زیاد است ، ما اینهمه‌بانك میخواهیم چه کنیم ! .

خوب طبیعی‌است . وقتی بانکی تشکیل شد ، احتیاج بمشتری دارد، چون هم میخواهد سرمایه اش را بکار بیاندازد ، و هم باپول مردم کار کند . دلال های بانکها توی تجارتخانه ها و شرکت ها راه افتادند . بانکها برای قاپیدن مشتریهای هم ، بانواع حیله ها متوسل شدند و تسهیلات عجیب و غریب فراهم کردند . یك مسابقه جدی در دادن اعتبار بین بانکها درگرفت ، درست مانند کسانی که درمزایده شرکت کرده باشند ، وقتی یك مشتری دیدند ، رقم اعتبار او را برقابت هم ، بالا بردند تا بالاترین اعتبار را باو بدهند ، بدون اینکه بصلاحیت واستطاعت مالی واقعی او توجه کرده‌باشند . یکنفر کافی بود که یك‌کارت‌بازرگانی در جیب بگذارد ، بلافاصله همه بانکها حاضر بودند باو اعتبار بدهند. شاید اگر این بی‌بندو باری بوجود نمی‌آمد ، اصولا حالا حالاها ، بانك مرکزی تشکیل نمی‌شد . بهرحال نتیجه ای که این وضع بوجودآورد، همه دیدیم . اگر همین اداره تعهدات ، که امروز شروع بکار میکند، آنروز تشکیل میشد ، عده‌ای فریب رقابت بانکها را نمی‌خوردند واز هستی‌ساقط نمی‌شدند . کسانی که آنروز ، افزایش‌تعداد بانکها را بعداز مطالعاتی که لابد انجام دادند تجویز کردند باید بفکر کنترل کاربانکها هم میبودند و باصطلاح اول چاه را می‌کندند و بعد منار را می‌دزدیدند! چون ، وضع تاسف انگیزی که در نتیجه بی‌بندو باری امور بانکی کشور پیش آمد ، چیز تازه‌ای نبود که غیر قابل پیش‌بینی باشد . کشور های دیگر ،سال ها پیش به آن برخورده و آنرا حل کرده‌اند و دراین‌زمینه، ما میتوانستیم ازتجارب آنها استفاده کنیم .

منظور ما از اشاره بگذشته ، بیشتر برای این است که‌واقعااهمیت وظیفه‌ای که بر عهده اداره تعهدات میباشد معلوم شود ، چون این اداره دستگاهی‌است که ، کار بانکها راازنظر اعتباراتی که بمردم میدهند ، کنترل خواهد کرد و وضعی بوجود خواهد آورد که دریافت اعتبار از بانکها و دادن اعتبار بمردم، تحت اصول منظم و قاعده‌صحیحی‌درآید .

باتقویت کار این اداره توسط دولت و مردم و بخصوص بانکهای تجارتی ، دیگر گرفتن اعتبار ازچندبانك‌و یا دادن اعتبارات غیرمتناسب بافراد ، عملی نخواهد بود . از همه مهمتر ، کنترل و منظم ساختن‌وضع اعتبارات درکشور ، مانند منظم بودن وضع پول قانونی و اسکناس منتشره کشور دارای اهمیت است .

تربیت راننده تراکتور

چهارمین دوره کلاس رانندگی تربیت و در اختیار صاحبان ماشین تراکتور بنگاه توسعه ماشین های های کشاورزی وابسته بسازمان برنامه در اهواز پایان یافت و چهل و یك‌راننده دیگر تراکتور در اختیار صاحبان ماشینهای کشاورزی گذارده شد.

تاکنون در بیست و نه دوره کلاس هائیکه از طرف بنگاه‌در شهرستانهای تهران، کرج، گرگان، اهواز، شیراز، تبریز وهمدان دائر گردیده است بالغ بر۹۷۰ نفرراننده «کاشت وبرداشت» و۶۰نفرمکانیسین ماشینهای‌کشاورزی تربیت شده است .

دوره کلاسهای مزبور بین چهار تا شش ماه است و به کارآموزان در مدت تحصیل ماهانه مبلغی کمك‌هزینه داده میشود .

دومین دوره کلاس تربیت راننده در شهرستان تبریز و همچنین دوره در شیراز و همچنین دومین دوره در شهرستان همدان نیز تااواسط اسفند ماه پایان خواهد یافت .

باپایان این سه کلاس در سال‌جاری بیش از ۲۰۵ راننده ماشین آلات کشاورزی از طرف بنگاه توسعه‌ماشین های کشاورزی وابسته‌بسازمان برنامه

رئیس اعتبارات بانك رهنی اظهار داشت:

کلیه وامهای‌درخواستی‌مردم ازبانك رهنی

قبل از عید رسیدگی شده و پرداخت خواهدگردید

تاکنون به دوسوم ازتقاضاهای وام که تسلیم بانك‌شده بود رسیدگی شده وترتیب پرداخت وام درخواستی‌آنها داده شده است

شعبه مرکزی بانك رهنی درتهران از اول آذرماه تا کنون بالغ بر۳۹۹۸ تقاضای وام از مردم دریافت داشته است .

آقای معماری رئیس‌اداره اعتبارات بانك رهنی در این مورد اظهارداشت کهشعبه مرکزی‌بانك‌رهنی‌ازاول آذرماه شروع بدریافت تقاضای وام نمود و اخذ تقاضا تا اوائل بهمن ماه‌ادامه داشت طی این مدت بالغ بر ۲۳۱۳ فقرهٔ تقاضای وام قرض خرید خانه مربوط بسنوات ۳۷ تاپایان ۳۹وتعداد ۱۶۸۵ تقاضای وام تعمیر و تکمیل بشعبهٔ مرکزی‌بانك رهنی تسلیم شد.

کل مبلغ درخواستی این تقاضاها در حدود ۳۰۰ میلیون ریال می‌باشد رسیدگی به تقاضا های رسیده تا پایان نیمه اول اسفند امسال بطول خواهد انجامید . اکنون روزانه بطور متوسط هفتاد پرونده از این‌تقاضاها مورد رسیدگی قرار می گیرد .

تاکنون در حدود دو سوم تقاضا های رسیده رسیدگی شده و وام های معینه به آنان پرداخت شده است . قیه تقاضاها نیز تا اواسط اسفند رسیدگی شده ووام مربوطه بمتقاضیان پرداخت می گردد ،برای آنکه تا قبل از عید کلیه تقاضاهای رسیده‌رسیدگی شده و وام باین قبیل متقاضیان‌زودتر پرداخت شود ، رسیدگی بتقاضانامه‌ها افزایش یافته است .

بعضی‌تقاضاهای رسیده مربوط بقبل از آذرنیز اکنون در جریان‌است در بین تقاضا ها تعدادی متقاضی وام کارگشائی و متفرقه دیده میشوند .

حد متوسط وامهای کارگشائی در حدود ۳۰۰هزار ریال می باشد .

چون اخذ تقاضا در ماههای‌پائیز و زمستان صورت گرفت ، بدین‌جهت طبق‌آمار منتشره ، تعداد تقاضا های وام قرض خرید خانه دریافتی بیشتر ازسایر تقاضا هابوده است .

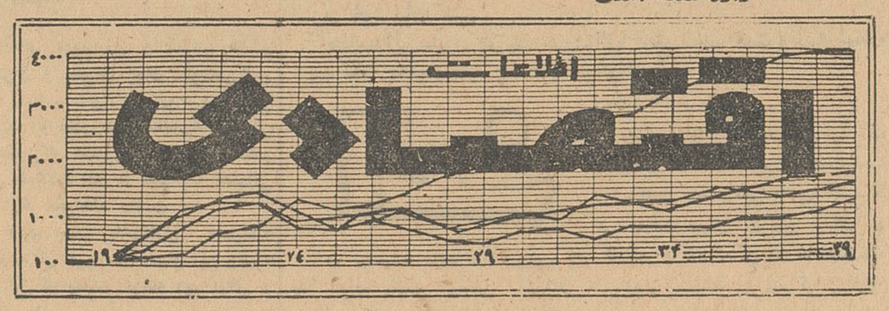

معاون نخست‌وزیر ودبیرکل شورایعالی اداری کشور امروزگفت:

جوانان ایرانی تحصیل کرده مقیم خارج

راجهت همکاری‌باشورایعالی‌اداری برای اصلاح وضع ادارات کشور بایران دعوت میکنیم

امروز آقای دکتر گودرزی معاون نخست وزیر ودبیر کل شورایعالی اداری کشوردر مورد اقدامات‌جدیدی که برای آغاز کار شورا صورت گرفته است اظهار داشت در دومین جلسه هیئت رئیسه شورایعالی اداری‌کشور که با حضور آقای نخست وزیر و چند تن‌از وزراء تشکیل گردید بودجه تا آخر امسال شورایعالی بتصویب رسید ضمنا آقای نخست وزیر برای بودجه سال آینده شورایعالی اداری کشور دستوراتی دادند .

در حال حاضر کمیته های پنجگانه کم و بیش کار خودرا شروع کرده‌اند ولی‌تاتمام مطالعه‌آئین نامه‌استخدامی و انتقالی کارمندان مورد احتیاج از سایر دستگاهها بشورایعلی ، نمیتوان کار رسمی کمیته ها را آغاز نمود.

در این مدت در حدود بیست نفر از مطلع ترین و متخصص ترین افراد واجد صلاحیت برای همکاری باشورا انتخاب شده اند ، ضمنا بمنظور استفاده ازمحصلین‌وفارغ التحصیلان ایرانی که درخارج هستند ومطالعات و کار ایشان میتواند مورد استفاده شورایعالی اداری کشور باشد صورت هائی از وزارت فرهنگ و شرکت ملی نفت ایران گرفته شده است صورت های مزبور ، وضع محصلینی را که تحصیلاتشان نزدیك باتمام است یا کارشان تازه آغاز شده است و همچنین فارغ التحصیلانی که در کشورهای خارجی‌بکار مشغول‌شده‌اند نشان میدهد ما از میان این افراد با کسانی که واجد شرایط باشند مکاتبه خواهیم کرد و ایشان را به همکاری با شورایعالی اداری کشور دعوت میکنیم تابا کمك آنها اصلاحات اساسی در وضع اداری مملکت بعمل آوریم .

دبیرکل‌شورایعالی‌اداری کشوردرپایان گفت تصور میرود تا ده روز آینده محل مناسبی برای کار شورایعالی انتخاب شود .

مزایده و مناقصه

*اداره حمل و نقل ارتش حمل کلیه محمولات ارتش در سال ۱۳۴۱ تا ۲۱ر۱۲ر۱۳۴۰

*اداره حسابداری کل کارخانجات ارتش خرید شش قلم مواد شیمیائی خمیاره تا ۱۵ر۱ر۱۳۴۱

شرکت ها

* شرکت تولیدی پولتری بین‌المللی برای انجام امور مرغداری وتولید وتربیت نژاد اصیل باسرمایه شش میلیون‌ریال بمدیریت آقایان دکترباقر فخرنیا وحاج سید حسین شاهمرادی تشکیل گردید .

*سرمایه شرکت سهامی استودیو خاورمیانه از شش میلیون ریال‌به دوازده میلیون ریال افزایش یافت .

*به سرمایه شرکت‌سهامی کارخانجات‌خانه(اهواز) دو میلیون وششصد هزار ریال افزوده شد و کل سرمایه آن به ده میلیون و دویست هزار ریال رسید .

*سرمایه شرکت ساختمانی هموارباً مسئولیت محدود از ده میلیون ریال‌به هشت میلیون وپانصد هزارریال تقلیل یافت .

*سرمایه شرکت سهامی آب معدنی‌ایران نیز از ده میلیون ریال به هشت میلیون وپانصد هزارریال تقلیل پیدا کرد .

* شرکت صنعتی‌کارخانه جاسی بامسئولیت محدود منحل شد وآقای مهندس طوماس ـ طوماس سیمونیان بسمت مدیر تصفیه آن تعیین گردید .

آگهی تاسیس باجه بانك

از تاریخ ۲۲ بهمن ماه ۱۳۴۰ باجه‌ای از طرف بانك ملی ایران بنام باجه خیابان خوزستان در چهار راه خیابان کمالی و اول خیابان مخصوص سابق دائر و شروع بکار نموده است .

آ ـ ۳۷۹۷۲ بانك ملی ایران

تنزل بهای طلا در بازار

بیشتر بعلت واردات طلا بصورت قاچاق میباشد

خروج طلا ازکشور بصورت شمش‌های‌کوچك طلا همچنان ادامه دارد

بررسی وضع معاملات طلا و ارز در بازار تهران در طول هفته گذشته نشان میدهد که بهای پهلوی وانواع آن دو این هفته دائما در تغییر بود، محافل مطلع در بازار آزاد علت این تغییرات را بواسطه معاملات قاچاق آن میدانند ، بطور کلی از بهای پهلوی و شمش طلا کاسته شده ولی زمینه پهلوی چندان زیاد نیست و زمینه شمش طلا فراوان‌تر از گذشته میباشد وعلت آنرااشخاص مطلع در امر طلا واردات قاچاق آن میدانند ، از طرفی همین شمش‌های قاچاق مجددا بصورت انواع کوچك آن بطور قاچاق بکشور های همسایه نظیر ترکیه‌و افغانستان صادر میشود.

معذلك زمینه شمش زیاد است و بیشتر مورد استفاده زرگر ها برای ساختن طلا های زینتی قرار میگیرد ضرب سکه نیز فقط برای دولت (بانك مرکزی) آزاد است، بدین‌جهت شمش دربازار مصرفی برای ضرب ندارد ، قرار است در اسفند ماه بانکملی مقدار محدودی سکه های پهلوی برای مصارف عیدی بمعرض فروش بگذارد معاملات طلاهای ساخته شده دربازار عادی است . بازارسکه های نقره جریان دارد ودر نقره‌سازی استفاده میشود . بطوریکه همین اشخاص میگویند در هفته گذشته دربازار تهران از کلیه انواع ارز درحدود ۹ میلیون ریال یعنی متجاوز از ۱۰۰ هزار دولار معامله شده ، معاملات در درجه اول روی‌دلار وپوند و سپس بترتیب روی مارك و فرانك سوئیس بوده‌است اکنون بیشترروی انواع نقدی معامله میشود و بدین جهت در بعضی موارد بهای آن از حواله بیشترو زمینه آن کمتر است.

تابلوهای نئون

تلفن ۳۰۳۰۳۰

افزایش‌مصرف چای

موجب ترقی قیمت چای شده‌است

ممکن‌است۲تا۲ر۲ هزار تن چای‌ازسیلان واردشود

بازار چای در هفته گذشته گرمتر شده و علت اساسی آن هم فصل مصرف آنست این وضع تا عید ادامه خواهد داشت و مصرف باز هم بالاتر خواهد فت‌زیادی مصرف همیشه‌روی قیمت تاثیر دارد بهمین جهت در قیمت چای هم ترقی دیده شده اما میزان آن خیلی زیاد نیست زیرا زمینه چای فراوان است و بخصوص نقش چای قاچاق هنوز در بازار از بین نرفته و بفرض کم شدن باز قسمتی از موجودی های فعلی را چای قاچاق که قبلا وارد شده تشکیل میدهد در حراج اخیر سازمان چای قریب یکصد تن‌چای‌مورد معامله قرار گرفت ومعاملات مزبور برای اختلاط چای داخلی با چای خارجی بوده است .

بازار چای در حال حاضر منتظر نتیجه مذاکرات ایران و سیلان در مورد قرار داد بازرگانی دو کشور است . آنچه مسلم است اساس مذاکرات روی میزان چائی است‌که سیلان میتواند بایران صادر کند این موضوع تابع میزان خریدی است که سیلان میتواند از ایران بکند .

در حال حاضر ایران بعلت صدور کالا های مختلف بخصوص خشکبار در سال قریب ۶ تا ۷ هزار تن چای از هندوستان وارد میکند .

اگر سیلان بتواند این خرید رادر ایران داشته باشد مسلما بهمان میزان هم میتواند چای بایران بفروشدپیش بینی محافل مطلع اینست که‌مذاکرات روی ۲ تا ۲ر۵ هزار تن چای سیلان دور میزند در حال حاضر زمینه چای سیلان در ایران کم است و آنچه موجودی انبار ها را تشکیل میدهد قسمتی مربوط به چای قاچاق است و قیمت ها هم در سطح قیمت های قبلی است . ترقی قیمت بین ۲ تاه ریال‌در یك کیلو است .

ورودوخروج کشتی ها

*کشتی«موریستان»انگلیسی روز ۲۵ بهمن با مقدار ۱۰۸تن کالای تجارتی‌به بندر خرمشهر وارد و پس‌از تخلیه کالا های خود روز ۲۶بهمن از آن بندر خار ج‌گردید .

*کشتی «داریا » انگلیسی روز ۲۵بهمن با مقدار ۵تن کالای تجارتی به بندر خرمشهر وارد وهمان روز پس ازتخلیه کالای خود از آن بندر خارج گردید .

*کشتی های «میسه‌ماه‌مارو» ژاپنی و «تورتوگاس » نروژی و «کنکوردیاتارك» نروژی روز ۲۵بهمن از بندر خرمشهر خارج شدند .

*کشتی «سیریوس» نروژی روز ۲۵بهمن پس از بارگیری ۲۵تن‌کالای تجارتی از بندر خرمشهرخارج شد .

*کشتی «پیونر» شوروی‌روز ۲۴بهمن پس‌از بارگیری ۵۳تن کنجد و مغزبادام از بندر پهلوی بمقصد باکو عزیمت کرد .

*کشتی « فلورستان » انگلیسی‌روز ۲۵بهمن از بندر بوشهر بمقصد بصره خارج شد .

مشاورین حقوقی

بمنظور تمرکز کلیه امور حقوقی وزارت صنایع و معادن و شرکتهای حقوقی در یك محل بدستور آقای مهندس سرلك وزیر صنایع و معادن شورائی بنام شورای عمومی مشاورین حقوقی و وکلای دادگستری وزارت صنایع و معادن در اداره حقوقی آن وزارتخانه تشکیل گردید .

اولین جلسه شورای حقوقی روز پنجشنبه سوم اسفند ماه در محل اداره حقوقی تشکیل خواهد شد .

در جلسه مزبور نحوه تمرکز کار ها و ایجاد سرعت بیشتر در امور مورد مذاکره قرار میگیرد .

تا کنون هر یك از شرکتهای‌وابسته بوزارت صنایع و معادن مستقیما دارای مشاورین حقوقی بودند و کار های مربوط بخود را حل و فصل میکردند .

شن و ماسه شسته

طبق اصول فنی
خلیج مرکزی خیابان ثبت شماره ۹
تلفن ۳۲۲۹۵-۳۰۴۳۷۴

آ ـ ۳۷۳۵۶

مظنه عمده فروشی منسوجات شرکت سهامی جهان چیت بشرح ذیل است :

چیت جهان عرض ۷۰ سانت	۱۷ الی ۱۸ ریال
چلوار جهان عرض ۱۴۰ سانت	۳۱ ریال
فاستونی ریون عرض ۱۴۰ سانت	۱۱۰ ریال
کودری جهان عرض ۹۰ سانت	۳۰ الی ۳۷ ریال
رومیزی جهان عرض ۱۴۰ سانت	۵۰ ریال
کرکی گلدار جهان عرض ۹۰ سانت	۳۵ ریال
دبیت ۱۳۱ جهان عرض ۹۰ سانت	۲۱ ریال
دبیت ۲۰۲ جهان عرض ۱۴۰ سانت	هریارد ۴۵ ریال

انجمن های شهری

در انجمن محلی خیابان نوروزی

برق واسفالت نیازمندی مردم

جلسه انجمن محلی‌جنوب دخانیات بریاست آقای احمدیان وباحضور آقایان نورمحمدی بهبودی صمیمی تهرانی آذرپیرا فرزانه امیری حاج حسین خانلو جورابی اسد آبادی تشکیل شد آقایان نیکوکار و احمدیان‌درباره نیازمندیهای محلی صحبت کردند و سپس شکایت‌اهالی از برق‌یاب‌مطرح شد ونامه بنگاه برق که درپاسخ نامه‌انجمن نوشته شده‌بود برای اعضاء قرائت گردید دراین جلسه پیرامون اسفالت‌خیابان نوروزی مطالبی بیان شد وشرحی بکمیسیون اسفالت‌شهرداری نوشتند .

درانجمن محلی دلارام تفرش

باکمك مردم درمانگاه ساخته شد

جلسه انجمن محلی دلارام تفرش‌با حضور کلیه اعضاء تشکیل‌شد آقای دکترپارسا گفت درمانگاه دلارام طبق نقشه وزارت بهداری و با کمك نیکوکاران باتمام رسید ناطق افزود که اتحاد و اتفاق اهالی‌دلارام بایدسرمشق همه‌باشد زیرادر شرائطی که قراءو قصبات ایران به ضروری ترین نیازمندی ها دسترسی‌ندارند براثر اقدامات انجمن درمانگاه در این قریه احداث شده است . انجمن در پایان اعلام کرد هزینه کل ساختمان درمانگاه و لوازم‌آن بالغ‌بریك میلیون‌ریال شده است که‌این مبلغ‌را اهالی پرداخت کرده‌اند.

درخیابان حسام السلطنه

مردم بر روی رودخانه پل میسازند!

در این هفته اهالی و ساکنین خیابان شاهرخ ـ حسام السلطنه دولت ـ علائی ـ میلانی (حجت) تحت نظارت اداره کل فنی شهرداری بهزینه خود اهالی اقدام بساختمن یك پل روی نهر فیروز آباد جهت تامین حوائج عمومی و ایجاد آسایش در امر ایاب و ذهاب ساکنین محل و.در آوردن خیابانهای داخل محل از بن بست نهر فیروز آباد نمودند.

این پل که در حدود سی متر طول دارد طبق نقشه شهرداری و اداره فنی ساختمان خواهد شد و کمك ـ فراوانی بآسایش عمومی و رفت و آمد وسائل نقلیه در خیابانهای تنگ این محل خواهد کرد .

شعرا و فضلا

را کجا می‌توان یافت ؟

روزهای یکشنبه ساعت ۶ بعد از ظهر در انجمن ادبی نصر خیابان شاهپور جنب خیابان ارامنه دفتر انجمن ادبی نصر .

خانه‌ای در باغ صبا

دارای چهار اطاق و لوازمات برق و لوله‌کشی آب تهران به‌نصف‌قیمت (۴۲۰۰۰ تومان) بفروش میرسدرهن وتصرف نیز داده میشود .

۳ـ۱ آ ـ ۱۵۶۹

آگهی مناقصه خرید لوازم واثاثیه اتومبیل ازنوع آهن

اداره کل تدارکات وزارت کشاورزی خرید۱۴ قلم لوازم و اثاثیه دفتری ازنوع آهن وهمچنین یك دستگاه جای فیش کتابخانه از نوع چوب راطبق‌نقشه موجود بمناقصه برگذار مینماید .

داوطلبان شرکت در مناقصه میتوانند بادریافت‌برك شرایط و مشخصات و نقشه قفسه چوبی از دفتر این اداره واقع در میدان فردوسی ومطالعه‌آن پیشنهاد خود را تاآخر وقت‌اداری روز چهار شنبه ۱۶ر۱۲ر۱۳۴۰ باداره کل دفتر وزارت کشاورزی واقع در انتهای لاله زار نو جنب خیابان شاهرضا تنظیم و رسید دریافت دارند .

پیشنهادات واصله درساعت ۱۱ روز شنبه۱۹ر۱۲ر۱۳۴۰ در کمیسیون مناقصه باز وقرائت میشود حضور پیشنهاد دهندگان یانماینده آنهاکه کتبا معرفی شده باشند در جلسه مناقصه آزاد و کمیسیون در رد و قبول یك یاکلیه پیشنهادات مختار است .

۲ـ۱ آ ـ ۳۷۹۷۶ رئیس اداره کل تدارکات

کشتیرانی میتسوئی لاین MITSUI LINE

کشتی آزوچیسان‌مارو "M/S "AZUCHISAN MARU

در تاریخ ۲۷ بهمن ماه در خرمشهر پهلو گرفته‌ودر ضمن تخلیه برای بنادرذیل بارگیری مینماید.

سنگاپور ـ هونك‌کونك ـ کوبه ـ اوساکا ـ ناگویا ـ یوکوهاما

ضمنا باترانشیپ برای بنادر ذیل بارصادراتی قبول‌خواهدنمود .

کولومبو ـ سانفرانسیسکو ـ لوس آنجلس و بنادرمهم‌استرالیا

برای کسب اطلاعات بیشتر وتامین‌جا بنمایندگی کل درایران

شرکت‌سهامی لوانت‌اکسپرس ترانسپورت(ایران)

خیابان سعدی کاشی ۴۴۷ تلفنهای۳۰۵۳۱۳ـ۳۰۵۳۱۴ـ۳۰۵۳۰۵ ـ ۳۹۰۵۸ ویا بشعبات این شرکت در خرمشهر و تبریز مراجعه فرمائید.

آ ـ ۳۷۹۶۸

از همین حالا

کارتهای ویزیت و تبریك عید را به بنگاه بنفشه (آخر امیریه) سفارش بدهید که تا فرصت بیشتری است طبق دلخواه انجام شود

آ ـ ۲۷۰۱۱

۳۰۴۵۹۱
تلفن مستقیم سرویس اقتصادی

باجت به رم

پرواز کنید!

برای اطلاع بیشتر بآژانس مسافرتی خود ویا به :

شرکت ایرتوک ـ خیابان فردوسی شماره ۷۱ تلفن ۶ـ۵ـ۶۳۹۶۴ مراجعه فرمائید

شرکت هواپیمائی میدل ایست

فروش کارخانه‌تولیدقالب فلزی یخ

یك سری کامل ماشین آلات برای تهیه قالبهای فلزی یخسازی دست دوم ولی بدون عیب واز هر حیث قابل استفاده بقیمت بسیار نازل ۱۵۰۰۰ مارك فوب در آلمان غربی برای فروش موجود است اشخاص وکارخانجاتی که بکارهای تولیدی علاقمند وداوطلب خرید ماشین آلات‌فوق میباشند به :

شرکت سهامی رادکو ـ خیابان شمیران شماره ۵۹۳ تا ۵۹۷ تلفن های ۷۳۱۴۲ـ۷۳۱۴۱ ـ مراجعه ومذاکره فرمایند .

آ ـ ۳۷۹۴۴

نخستین برنامه همکاری

سینمای ایران و پاکستان

مادو ملت هستیم ولی وجوه مشترك ما فراوانست ومیتوانیم همکاری خودرا ازطریق مناسبات هنری شکوفان سازیم تهیه‌کنندگان فیلمهای فارسی گام تازه‌ای برای بالابردن ارزش فیلمهای فارسی برمیدارند

چند روز پیش بمناسبت ورود هنرمندان پاکستانی بتهران بدعوت آقای جمشید شیبانی عضوسندیکای تهیه کنندگان فیلمهای فارسی و مدیر عامل استودیو تخت جمشید ضیافتی در باشگاه فرهنگی ایران جوان ترتیب داده شده بود . دراین ضیافت آقایان دکترارسنجانی وزیر کشاورزی، سناتور مطیع‌الدوله حجازی اخترحسین سفیر کبیر پاکستان ، دهلوی رئیس بانك ایران وانگلیس، هنرمندان پاکستانی ،ارباب جراید، مدیران سینماهای تهران وعده‌ای از هنرمندان شرکت داشتند .

ابتدا آقای جمشید شیبانی خیرمقدم گفت واظهار داشت قرار است فیلم مشترکی بوسیله آقای دکترکوشان و «وزـاحمد» تهیه کننده معروف پاکستانی تهیه شود و بامذاکراتی که با آقای دکتر ارشنجانی بعمل آورده‌ایم قرار است دولت نیز در این زمینه همکاری کند وتسهیلاتی فراهم آورد ناطق سپس از آقایان دکتر ارسنجانی وآقای دهلوی رئیس بانك ایران‌وانگلیس که قول داده است سهم تهیه کنندگان ایرانی‌را تقبل کند تشکر کرد .

آنگاه آقای دهلوی در مورد روابط حسنه بین ایران و پاکستان سخن گفت و شروع این همکاری رابین دو ملت ایران و پاکستان تبریك گفت و قول همکاری داد .

پس از آن آقای «وزـاحمد» رئیس سندیکای تهیه کنندگان فیلمهای پاکستان‌ضمن معرفی‌سینمای‌پاکستان افزود ملتهای ایران و پاکستان‌دو برادر هستند که از نظر فرهنگی وجوه مشترکی دارند . قصد ما از تهیه این فیلم جمع‌آوری پول نیست بلکه منظور معرفی کشورو پیشرفت فرهنگمان میباشد و مسلما جبران تسهیلاتی را که فیلمسازان ایران برای مافراهم کرده‌اند خواهیم کرد.

وی با تشکر از میهمان نوازی ایرانیان بیانات خود را خاتمه‌داد .

سپس آقای دکتر ارسنجانی ازتوجه دولت در این زمینه سخن گفت و اضافه کرد :

دولت ایران به پیشرفت سینمای فارسی علاقمند است ولی ما جلوی همه فیلم های خارجی را نخواهیم گرفت چون هم مردم از دیدن محصولات باارزش جهان محروم‌می شوند و هم رکودی در ذوق وسطح فکرشان حاصل خواهد شد .

در این وقت آقای اختر حسین‌سفیر کبیر پاکستان رشته کلام رابدست گرفت و گفت من نه‌هنر پیشه‌هستم ونه کارگردان و نه تهیه کننده‌ولی عکاسی را خوب میدانم و بهمین جهت بکار فیلمبرداری نیز علاقمندم وخوشحالم که برادران‌هنرمندایرانی وپاکستانی در نظر دارند باهمکاری یکدیگر فیلمی تهیه کنند .

مثلی است معروف که میگویند تا تنور داغ است باید خمیر راچسباند من صبح امروز با آقای نخست‌وزیر تماس گرفتم و آقای دکتر امینی قول همکاری و مساعدت دادند و من که باین کار خیلی علاقمندهستم حداکثر کوشش را خواهم کرد .

آقای اختر حسین سپس از آقای جمشید شیبانی بمناسبت ترتیب این ضیافت تشکر کرد .

این مراسم دوساعت بطول انجامید.

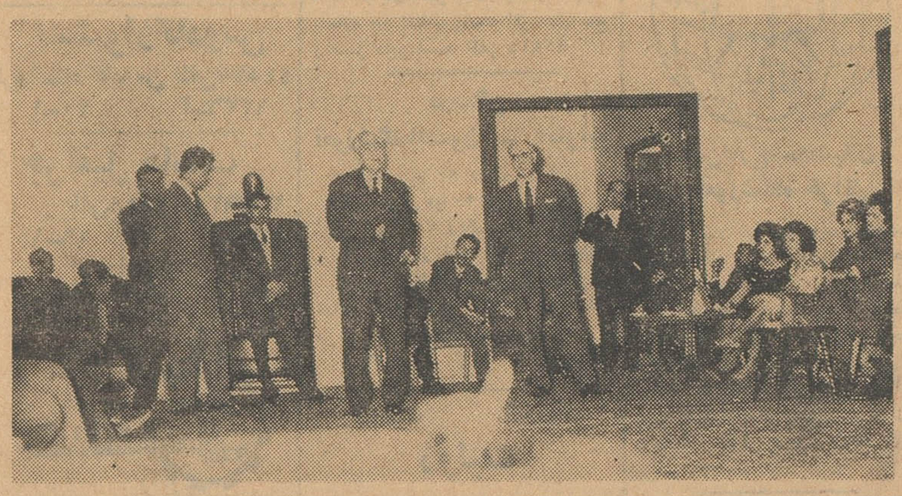

رئیس سازمان تندرستی درملاقات وزنه برداران گفت:

من طرفدار اتحاد وصمیمیت درمحیط ورزش هستم

بعضی فدراسیونها پول بیشتری گرفته اندوکار کمتری کرده‌اند

ساعت ۱۰صبح‌روز پنجشنبه‌قهرمانان مربیان‌و داوران‌وزنه‌برداری‌بمدیریت سرکار سرهنك رحیمی نایب رئیس فدراسیون وزنه برداری کشور در اطاق کار تیمسار سر لشگر دکتر عباس ایزدپناه ریاست سازمان تندرستی جوانان حضور یافتند .

ابتدا تیمسار سرلشگر ایزدپناه گفت شاهنشاه اوامراکیدی فرمودند که‌در محیط ورزش آرامش وصمیمیت به وجود آید واین از هم گسیختگی تبدیل به صمیمیت و یگانگی گردد حال منهم ازقهرمانان عزیزمیخواهم که بامن همکاری کنند درسابق‌بمن ایراد میکردند که به فدراسیونهای وزنه برداری وکشتی بیشتررسیدگی میکنی ولی باید اذعان نمایم هر فدراسیونی که بهتر باشد بیشتر مورد توجه خواهد بود .

بعضی فدراسیونها با پول زیادی که گرفتند پیشروی کمی کرده‌اند باید این وضع نیز عوض شود .

پس از اظهارات تیمسار ایزدپناه سرکار سرهنك رحیمی بنمایندگی از طرف فدراسیون وزنه برداری خوش آمد گفت واظهار داشت با حس همکاری و صمیمیت که بین قهرمانان کادر فدراسیون‌وزنه‌برداری بوجود آمده فدراسیون تبدیل به یك محیط گرم و صمیمی شده‌است البته اذعان مینمایم که مقام جهانی بدست نیاورده‌ایم ولی پس از این همکاری نزدیك امیدوارم بزودی دارای مقام جهانی شویم .

ضمناساعت ۱۱صبح‌امروزروسای تربیت بدنی بخشهای‌فرهنگی نیزدر دفتر تیمسار ایزدپناه حضور یافتند ضمن تقدیم سبد گل زیبائی تبریك گفته واظهارخوشحالی‌نمودند

اطلاعات برای جوانان

مسابقه بزرگ صحرانوردی اطلاعات کودکان

۱۲۰ دونده دراین‌مسابقه‌شرکت داشتند

نفرات اول تاششم این مسابقه درجشن مخصوص اطلاعات کودکان جایزه خواهند گرفت

اداره راهنمائی ، فدراسیون پزشکی ، پلیس‌مدارس‌وموسسه‌آگن در برگزاری مسابقه همکاری نمودند

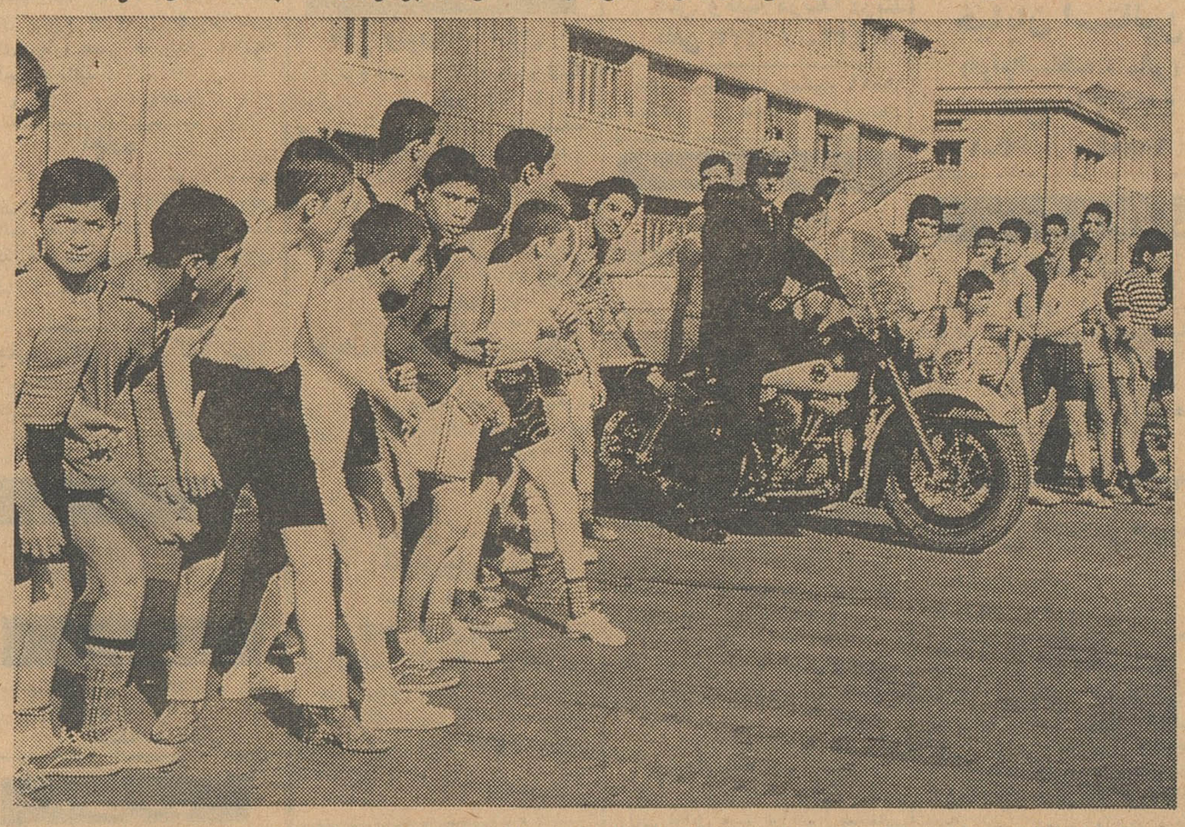

دونده ها منتظر سوت داور میباشند که مبارزه‌را آغاز نمایند دراین‌عکس سرکار ستوان مومنی نیز در وسط دونده ها دیده می شود مشارالیه از طرف اداره راهنمائی باسرویس ورزشی روزنامه همکاری‌نمود .

ساعت ۹ صبح دیروز مسابقه بزرك دوصحرانوردی مجله اطلاعات کودکان در خیابان شمالی پارك شهر انجام گردید .

این مسابقه در مسافتهای یك و دو کیلو متر بین پسران ۱۳ تا۱۷ ساله بر گزار شد .

از ساعت ۸ ونیم صبح شرکت کنندگان دسته دسته به موسسه اطلاعات وارد میشدند و پس ازنشان دادن کارت معاینه خود بسالن باشگاه اطلاعات راهنمائی میشدند پس از جمع شدن کلیه شرکت کنندگان که در حدود ۱۲۰ نفر بودند در ساعت ۹ صبح ابتدامسابقه یك کیلو متر در جلوی در شمالی پارك شهر آغاز گردید ودر جلوی در ورودی اطلاعات ختم شد و علی پاکیزه تن سعید دری و جمشید تبریزیان مقامهای اول تا سوم این مسابقه را بدست آوردند.

۲کیلو متر

پس از پایان مسابقه یك کیلو متر مسابقه دو صحرا نوردی ۲ کیلو از شمالغربی پارك شهر آغازگردید و ولی‌اله عبادی جلوتر از سایرین بخط پایان که جلوی در اطلاعات بود رسید ومقام اول این مسابقه‌را بدست آورد وخسرو قوامی و محمد علی یزدی مقامهای دوم و سوم این مسابقه را بدست آوردند.

پذیرائی اومالیتن

پس از خاتمه مسابقه شرکت کنندگان در سالن باشگاه اطلاعات حضور یافتند واز طرف موسسه آگن

بقیه درصفحه ۱۶

انجمن فرهنگی ایران وفرانسه

خیابان شاهپور علیرضا ـ شماره ۵۸

سخنرانی بزبان فارسی وفرانسه

پنجشنبه ۳ اسفندماه ۱۳۴۰ ساعت شش و نیم‌بعد از ظهر «قدیمترین داستان عامیانه فارسی» .

بتوسط آقای دکترپرویز ناتل خانلری

استاد دانشگاه تهران

ضمنا عکسهای رنگی نیزبنمایش‌گذاشته خواهدشد.

۱ـ۴ آ ـ ۳۷۱۳۵

آگهی حراج

اداره فروش کالای متروکه و ضبطی کل گمرك کالا های مشروحه زیر را از طریق حراج همگانی بفروش میرساند :

۱ـ ۱۳ صندوق پیچ مهره آهنی

۲ـ ۳۲ کارتن مواد غذائی وادوکلن و بریانتین وشامپو

۳ـ ۴۳ قلم لوازم اتومبیل و قماش و کالای متفرقه

۴ـ یکصندوق محتوی ۲۳۰ عدد ساعت مچی مردانه

۵ـ یکصد دستگاه لوازم رادیو فیلیپس

۶ـ دو صندوق لوازم آب میوه گیری

۷ـ یك بسته محتوی ۹ طاقه قماش چاپ شده نخی

۸ـ پنج بسته محتوی ۱۸ طاقه قماش ابریشم مصنوعی (کشباف مخصوص زیر پوش زنانه)

۹ـ بیست کارتن محتوی ۲۳۵ بطری مشروباب خارجی

طالبین میتوانند کالای مورد این آگهی را قبلا در انبار متروکه اداره فروش واقع درخیابان آرامگاه جنب انبار کالا محل اداره گمرك ایستگاه رویت نموده و در جلسه حراج همگانی که‌از ساعت ۵ر۵ روز چهارشنبه ۲ اسفند ماه جاری ببعد درسالن اداره گمرك امانات پستی تهران واقع در خیابان سپه (باغملی) تشکیل خواهد شد شرکت‌فرمایند

از طرف مدیر کل گمرك ـ بهگو

۱ـ۲ آ ـ ۳۶۳۱۰

B&W

بور مالیستر ـ واین عظیم ترین ومجرب ترین سازنده موتورهای دیزل درجهان با ساختن مولدهای از ۷۰ تا ۲۵۰۰۰ قوه اسب زمینی و دریائی در سردترین وگرمترین نقاط دنیا شهرهای چندمیلیون نفری وقصبات راروشن نموده و به آبادانی جهان کمک میکند .

نماینده انحصاری

شرکت ناب با مسئولیت محدود

خیابان شیراز ن شماره ۵۰۴

تلفن ۷۰۰۰۳ ـ ۷۰۰۰۲

کانون آگهی پارس

BURMEISTER & WAIN B&W

آ ـ ۳۷۱۲۸

باطری برك

BEREC TRADE MARK

قوی ـ بادوام

برك پرفروش‌ترین باطری جهان

برك در کلیه فروشگاههای معتبر

آ ـ ۳۷۸۹۴

مسابقات بوکس

مسابقات بوکس بین ارامنه تهران

که‌ازروز چهارشنبه ۲۵ بهمن‌شروع شد، بعلت کثرت شرکت‌کنندگان درمسابقه امشب وفرداشب دنباله‌آن باحضور ریاست‌سازمان تندرستی جوانان‌وتربیت بدنی ایران‌در

باشگاه ورزشی سرپوشیده آرارات انجام‌خواهد گردید

O-So BEVERAGES O So Good

بابل آب Bubble UP ایران

اطلاعات نیازمندیها

استخدام

استخدام میشود

متصدی دیك بخار باحداقل ۵ سال سابقه کار ومدارك معرف سابقه .
داوطلبان میتوانند همه روزه بین ساعات ۳ تا ۵ بعداز ظهر در محل پالایشگاه شرکت سهامی نفت‌پارس به آقای مهندس آزاریانس مراجعه نمایند .
آدرس : جاده مخصوص‌کرج یك کیلو متر پس‌از کاروانسرا سنگی پالایشگاه شرکت سهامی نفت‌پارس
۱ـ۳ آ ـ ۳۷۶۹۲

استخدام

جوانی‌که بسیستم اتومبیلها‌آشنائی داشته و تحصیلات آن سیکل اول متوسطه‌باشد نیازمندیم بتلفن۳۱۵۳۳ مراجعه شود .
۱ـ۲ آ ـ ۱۶۰۹

هنرپیشگی ـ دوبلاژ

برای شرکت درفیلمهای فارسی‌ـ تاتر ـ تلویزیون ـ دوبلاژ باشرایط ساده‌ای در تروپ اسکار ـ خیابان منوچهری رو بروی ارباب جمشید نام‌نویسی نمائید
آ ـ ۱۵۹۴ ۱ـ۵

استخدام میشود

دکتر داروساز که سنش بیشتر از ۲۶سال نبوده و مانع قانونی استخدام از نظر نظام وظیفه نداشته باشدبرای تمام وقت بمنظور ویزیت واقامت در یکی از شهرستانها استخدام‌میشود.
داوطلبان درساعت ۹ صبح روزیك شنبه ۲۹ر۱۱ر۴۰ در خیابان فردوسی شمالی شماره ۱۳۶ بشرکت تولید دارو مراجعه فرمایند .

موسسه‌ریشه پخش‌محصولات

شیمیائی ۲۰ نفر دوشیزه باسواد رابرای فروشندگی با حداقل حقوق ۳۰۰۰ ریال استخدام می نماید داوطلبان می توانند همه روزه از ساعت ٤ الی ۸ بعد از ظهر به دفتر موسسه خیابان شاهرضا پیچ شمیران کوچه نواب شماره ۷۳۸ مراجعه نمایند .
۱ـ۶ آ ـ ۱۶۳۲

آموزشگاه بهیاری

انجمن ملی ایرانی حمایت کودکان عده‌ای دوشیزه داوطلب برای دوره آینده آموزشگاه که از ۱۵ فروردین ماه ۱۳۴۱ شروع میشود با شرایط زیر میپذیرد :
۱ـ سن کمتر از ۱۶ و زائد بر۲۵ نباشد .
۲ـ صحت کامل جسمانی و دارا بودن استعداد .
۳ ـ داشتن گواهینامه ۳ ساله متوسطه .
٤ ـ گواهی حسن اخلاق از آموزشگاهی که درآن مشغول تحصیل بوده‌اند .
۵ـ آموزشگاه شبانه روزی بوده و کلیه هزینه مربوط از قبیل منزل خوراك ـ تحصیل و پول جیب را عهده‌دار خواهد بود .
۶ـ عده لازم از بین داوطلبین پس از مصاحبه بطور مسابقه انتخاب می‌شوند .
۷ـ قبول‌شدگان‌درمسابقه ومصاحبه پس‌از سپردن تعهد نامه لازم به آموزشگاه پذیرفته خواهند شد .
واجدین شرایط میتوانند با در دست داشتن مدارك لازم بانضمام دو برك رونوشت مصدق شناسنامه وچهار قطعه عکس همه روزه تا پایان بهمن ماه از صبح تا ظهر برای ثبت نام بدفتر آموزشگاه واقع درخیابان‌پهلوی روبروی پمپ‌بنزین کوچه غفاری‌مراجعه نمایند .
موقع مصاحبه و تاریخ امتحان ورودی بعدا اعلام خواهد شد .
مدیر عامل ـ دکتردفتری

آگهی استخدام

شرکت ملی نفت ایران برای خدمت در جنوب بافراد زیر نیازمند است :
۱ـدبیر رشته برق دارای دیپلم فنی با ۳سال سابقه کار
۲ـ مهندس ساختمان یا مکانیك با چند سال سابقه کار در طرحها و پروژه های فنی .
۳ـکارمند فنی تعمیرات برق‌دارای دیپلم متوسطه و ۵سال سابقه کار در یك موسسه معتبر .
متقاضیان باید بزبان انگلیسی آشنا باشند .
داوطلبان می توانند با در دست داشتن مدارك لازم همه روز از ساعت ۸ الی ۱۱تاپایان روز ۷ر۱۲ر۱۳۴۰ باداره استخدام و کاریابی شرکت ملی نفت ایران واقع در خیابان‌پهلوی تزدیك‌بلوارکرج‌مراجعه نمایند .
۱ـ۲ آ ـ ۳۷۹۷۴

صاحب امتیاز ـ مدیر مسئول : عباس مسعودی
نشانی اداره خیابان خیام چهارراه اطلاعات

فروش اتومبیل

هر نوع اتومبیل

خرید وفروش‌اتومبیل تلفن۶۶۲۰۳
۱ـ۳۰ آ ـ ۱۲۲۵

فروشگاه جبهه‌دار

اتومبیل و لاستیکهای کهنه شما را بعنوان پیش نها قبول و بجای آن اتومبیل و لاستیکهای نو تحویل میدهد سپه نرسیده بپاغشاه ۶۱۰۰۳
۱ـ۲۶ آ ـ ۱۳۴۲

لوازم یدکی اصلی فورد

تجارتخانه شالچی فروشگاه لوازم یدکی فورد خیابان امیرکبیر ساختمان شالچی تلفن ۳۰۵۳۶۵ ـ ۳۰۴۵۷۰
۱ـ۲۶ آ ـ ۱۳۸۹

انواع کاسه‌نمدولامپ

فروشگاه سامی ناظم‌الاطباء ۶ و۱۲ و ۲٤ولت تلفن ۳۰۲۲۴۹
۱ـ۳۰ آ ـ ۱۴۹۲

برای خرید یا معاوضه

اتومبیل ببازرگانی هنر چهارراه کالج مقابل پمپ بنزین تلفن ٤۲۵۰۱ مراجعه فرمایند .
۱ـ۶ آ ـ ۱۶۰۸

فروشگاه اتومبیل یوسفی‌سیمتری

انواع‌اتومبیل نقدواقساط ۶۷٤۰۰
آ ـ ۱۶۲۱

کارمن ۵۹ با رادیو گرام

آماده فروش تلفن ٤۱۶٤۸
۱ـ۲ آ ـ ۲۷۱۱۷

خرید اتومبیل

هرنوع اتومبیل خریداریم ۵۲۶۵۹
۱ـ۵ آ ـ ۱۵۹۹

اتومبیل خریداری میشود

یك دستگاه اتومبیل اسپورت کارکرده کاملا تمیز و بی عیب دست دوم احتیاج است که در درجه اول سان بیم آل پاین و در درجه دوم سایر مارکها باشد .
فروشندگان‌قیمت قطعی‌ومشخصات ورنك ماشین خود را به‌آدرس‌صندوق پستی ۲۶۹۷ مرقوم فرمایند .
۱ـ۲ آ ـ ۳۷۸۶۶

واگذار میشود

در بهترین نقطه شهر

مغازه بزرك ومجزائی در بهترین نقطه شهرکه‌برای شرکتهای‌هواپیمائی یاشعبات بانکهاوبخصوص سوپرمارکت بسیار مناسب است واگذار میشود تلفن ٤۲۵۰۱
۱ـ٤ آ ـ ۱۶۰۷

اطاق میدان فوزیه

دواطاق بزرك‌بانضمام یك‌انبار بابرق وآب برمیدان فوزیه‌مناسب برای‌مطب آرایشگاه دارالوکاله خیاطی‌دندان ـ پزشکی وبسیاری از مشاغل دیگر با شرایط مناسب واگذار میشود باتلفن ۷٤۶۵۰همه روزه صبحها تماس‌بگیرند
۱ـ۱۰ آ ـ ۱۶۰۵

واگذارمیشود

یکباب مغازه بزرك بازیر زمین در خیابان‌منیریه‌جنب آموزشگاه‌دانندگی کافه رستوران باآب ـبرق ـ تلفن یافه‌هرستوران با آب ـ برق ـ تلفن واگذار میشود بتلفن ۲۵۸۸۸ مذاکره فرمائید .
آ ـ ۱۶۰۲ ۱ـ۳

جریای کار

شخصی باسابقه۲۲ سال

کار اداری بامعلومات کافی وهمچنین برای رانندگی حاضر است با اتومبیل شخصی خود درشرکتهای ساختمانی ویا هرمؤسسه ملی دیگر انجام‌وظیفه نماید طالبین بتلفن ۵٤٤۲۶ مراجعه فرمایند .
۱ـ۲ آ ـ ۱۶۱۲

مترجم فنی زبان انگلیسی

باتجربه کامل در امور فنی‌ـمکاتبات تجارتی ترجمه کاتولوك های فنی و اداری ، تعیین شماره قطعات ، از ساعت ۳تا ۹ بعد از ظهر حاضربکار است .براهنمای شماره ٤۷۳اطلاعات مراجعه شود .
۱ـ۲ آ ـ ۲۶۹۲۵

آموزشگاههای رانندگی

آموزشگاه رانندگی نهران

حیابان‌منیریه‌زیر نظر کاوه‌محلاتی۲۵۸۸۸
۱ـ۲۶ آ ـ ۱۴۹٤

هنرکده فنی وراننگی‌صبا

شمیران سه راه زندان ۷۱۲۰۸
۱ـ۲۶ آ ـ ۱۳۱۸

آموزشگاه‌رانندگی‌وفنی‌فرهنك

ئن‌رانندگی‌را تا اخذ گواهی نامه با بهترین متد بشما می آموزد شاهرضا پل چوبی تلفن ۳۸۲۸۳

مستغلات

نارمك ـ تهران پارس

تهران نو ـ نیروی‌هوائی
برای‌خرید و فروش ومعاوضه‌زمین و خانه و ساختن منزل بطور نقد واقساط ببازرگانی‌امینی اول سی متری نارمك تلفن ۷۹۰۰۹۰ مراجعه‌فرمایند

چند دستگاه ساختمان

مستغلاتی نقد و زمین معاوضه می شود بازرگانی نخجوانی خیابان‌شمیران چهارراه حقوقی تلفن ۷۲۶۷۸ مراجعه فرمائید .

اراضی نارمك را خریداریم

بازرگانی حمید ـ تلفن۷۹۱۰۹٤
۱ـ۲۶ آ ـ ۱۵۲۵

خانه‌برای اجاره

تعدادی منازل‌مدرن دربست درداخل شهرمورد اجاره فوری است خیابان شاهرضا پیچ‌شمیران دفتر اردیبهشت تلفن ۷۲۸۸۱ به آقای نظری مراجعه فرمایند .
۱ـ۵ آ ـ ۱۶۱۱

جهت سکونت یك خانواده خارجی

یك منزل مدرن با استخردر شهر، زعفرانیه ، محمودیه ، الهیه ، دروس ویانیاوران برای اجاره مورد نیاز است تلفن ۳۲۳۶۸
۱ـ۳ آ ـ ۲۷۱۴۹

اجاره داده می شود

اجاره خانه

چهار اطاق باتمام لوازم ماهیانه ٤۰۰۰ ریال جاده شمیران روبروی دانشسرای‌عالی تلفن ۷۳۱۰۶
۱ـ۳ آ ـ ۲۷۰٤۳

آپارتمان شش اطاقه

مدرن با حرارت مرکزی برای اجاره و رهن تصرف تلفن ۸۲۰۲۶۵ بعداز ظهرها
۱ـ۳ آ ـ ۲۷۰۷۹

خانه اجاره‌ای

دارای ۷اطاق‌بابرق و آب و حمام به مساحت ۲۰۰ متروقع در پیچ شمیران پشت زایشگاه زنان کوی سردار مخصوص شماره ۳ طالبین در محل ملاحظه و با تلفن ۲۱۰۶۱ مذاکره نمایند .
۱ـ۲ آ ـ ۱۶۲۵

در شاهرضا برای اجاره

خانه بسیار مجلل مقابل لاله زار نوباساختمان جدید دارای بیست اطاق وسیع در زمین یکهزار متری برای اجاره عصر ها بتلفن ۶۹۱۹۰ مراجعه فرمائید .
۱ـ۳ آ ـ ۱۶۳٤

اجاره

سه‌باب اطاق در خیابان سعدی پائین مناسب برای بازرگانی و یادفتر وکالت یك‌جا و یا بطور جداگانه واگذار می شود اجاره هر اطاق یکهزار ودویست ریال‌به‌تلفن ۳٤۵۱۱ مراجعه فرمائید .

اجاره برای دفاتر تجارتی

بالاخانه‌ـجبهه خیابان ناصرخسرو مقابل درب اندرون تلفون ۳۸۸۵۹
۱ـ٤ آ ـ ۲۱۸۸۹

نوزاد

خداوند متعال به آقای بیوك‌فقیر دختری عنایت فرمود ونامش‌رانرگس نهادند .

تبریك

قدم نورسیده را بخانواده بیوك فقیر تبریك میگویم .
ماشاءالله قدرتی

ساختمان

خانواده‌های محترم

اگر چنانچه تصمیم گرفته‌اید که زمینهای‌خودرا ساختمان نمائیدمیتوانید بامراجعه بشرکت تامین مسکن وبستن یك قرارداد و پرداخت مبلغ جزئی پیش قسط و بقیه باقساط چهارساله دارای یك خانه چهار الی شش‌اطاقی شوید . برای کسب اطلاع بیشتر بدایره مهندسی شرکت تامین مسکن مراجعه فرمائید نشانی خیابان‌فردوسی کوچه تاتر فردوسی تلفن ۳۶۶۲۵
آ ـ ۱۵۵۲ ۱ـ۲۰

موسسه فنی متره

تحت‌نظر دکترومهندسین فن پیمانکاری ساختمان‌ـاسفالت‌ـنقاشی‌و دکوراسیون طراحی ـنقشه کشی‌ـ نقشه برداری ـمحاسبه فنی ونظارت با اسرع وقت و استادان ماهر انجام می شود . خیابان اسلامبول‌ـپاساژ پلاسکو طبقه سوم شماره ۲۳ تلفن ۳۰۳۰۵۰

بفروش میرسد

لوازم دوار حفاری با قیمت

مناسب نقدا بفروش میرسد بشماره ٤۷٤ راهنمای اطلاعات مکاتبه‌فرمائید
آ ـ ۲۷۲۳۳ ۱ـ۳

نقد ومعاوضه

چند دستگاه خانه در شمال شهر نقد و معاوضه بفروش میرسد خیابان شمیران چهارراه حقوقی بازرگانی‌سایه تلفن ۷۲۸۹۶
۱ـ۲۶ آ ـ ۱۵۲۱

سه‌راه هاشم آباد

۵۰ دستگاه خانه دواطاقی بمساحت ۶۰متر به مبلغ ۷۵۰۰ تومان یك‌سوم نقد بقیه اقساط ۱۲ ماهه بفروش میرسد طالبین بجاده خراسان‌سه‌راه هاشم‌آبادجنب‌حمام‌نیك دفترساختمانی روشن تلفن ۵۵۵۵۶ مراجعه فرمایند
آ ـ ۱۵۹۸ ۱ـ۵

شرکت سمنتیشن ماشین‌آلات

ولوازم یدکی اضافی خود را بفروش میرساند بتلفن شماره ٤٤۶۲۱مراجعه فرمائید .
۱ـ۳ آ ـ ۲۷۲۳۳

فروش اثاثیه

فروشگاه شرکت مبل عظیمی

نقد واقساط با تخفیف مخصوص و ضمانت ۵سال خیابان شمیران پائین تر از چهارراه قصر پلاك ۱۰۱۵ تلفن ۷۰۳۳۲
۱ـ۱۵ آ ـ ۱۴۹۳

تعدادی میز و صندلی آموزشگاه بفروش میرسد میدان رشدیه‌آموزشگاه رشدیه
۱ـ۵ آ ـ ۱۵۲۰

سالن مبل‌شیك

نقد و اقساط معامله میکند خیابان شمیران بالای سه راه زندان۷۰۵۴۷
۱ـ۲۶ آ ـ ۱۲۸۲

خانواده های محترم

اگر چنانچه تصمیم بخرید‌تلویزیون یخچال ضبط صوت قالی مبل وسایر لوازم زندگی را دارید متمنی است قبلابه نمایشگاه ایران کالا مراجعه فرمائید چون مقداری از اجناس فوق را که از منازل و دست دوم خریداری نموده ایم بقیمتی که شما هرگز باور نمی فرمائید بفروش میرسانیم نشانی تهران خیابان شاه چهارراه گلشن نمایشگاه ایران کالا تلفن ٤۵۶۸۹

خرید اثاثیه

قالی ولوازمات منزل

هرنوع قالی نو کهنه وسایراشیاء ولوازمات دیگر منزل شما را نقدا خریداریم خواهشمنداست به‌نمایشگاه ایران کالاخیابان شاه‌چهار راه‌گلشن تلفن ٤۵۶۸۹ مراجعه فرمایند .
۱ـ۲۶ آ ـ ۱٤۲۰

فرش کهنه و نو

درمنزل‌خریداریم ۸۲۱۸۵۵ رضوی
۱ـ۲۲ آ ـ ۱٤۶۷

یخچال ـ تلویزیون ـ قالی

ضبط صوت‌ـرادیو گرام ـ مبل شما را نقد خریداریم امیر کبیر سه‌راه امین حضور فروشگاه خالقی ۵۱۲۷۶
آ ـ ۱٤۶۸ ۱ـ۲۵

قالی
یخچال
تلویزیون
ضبط صوت
رادیو گرام وسایر
لوازمات برقی واشیاءعمنزل
شمارا بقیمت عادلانه خریداریم لطفا به نمایشگاه ایران کالا خیابان شاه چهارراه گلشن تلفن ٤۵۶۸۹ مراجعه فرمائید .
۱ـ۳۶ آ ـ ۱٤۶۶

وفاتر اسناد رسمی

دفتر اسنادرسمی ۳۶

سیدعلی‌اکبر موسوی نشانی امیریه چهار راه معزالسلطان تلفن دفتر ۲٤۱۶٤ منزل ٤۶۰۷۶
۱ـ۲۶ آ ـ ۱۵۶۷

شرکت فرازنو

تهیه‌کننده نقشه های ساختمانی منوچهری پاساژ ساعتچی تلفن۳۰۲۶۰۱
۲ـ۲۶ آ ـ ۱۵٤۳

تابلوسازی ونقاشی‌فردوسی

تهیه تابلوهای اعلانات و نقاشی ساختمان وانواع قابهای کوچك و بزرك بایکمرتبه تماشا ازهنرگاه‌تجربه ما ثابت میشود . خیابان پهلوی‌مقابل سینما مهتاب هنرگاه فردوسی
۱ـ۳ آ ـ ۱۵۹۶

آگهی های متفرقه

رادیو تلویزیون مامبو

تعمیرات رادیو و تلویزیون درمنازل ونصب رادیوگرام اتومبیل اکباتان سه راه وزارت‌فرهنگ تلفن۳۳۰۷،

سشوار کادوس

فروشگاه کادوس تلفن٤٤۵۷۷
۱ـ۳۰ آ ـ ۱۳۳۶

جرثقیل جاسب

تلفن۲۷۸۱۸ و۲۵۷۶۳
۱ـ۲۶ آ ـ ۱۳۳۵

کارخانجات صنعتی طلوع

تولید کننده انواع میز و صندلی تاشو و سایر مصنوعات فلزی از شهرستانها نماینده فعال پذیرفته میشود .
نشانی خیابان خیام جنب وزارت بهداری فروشگاه طلوع تلفن۵۷۹۳۱
۱ـ۶ آ ـ ۱٤٤۱

جرثقیل توکل

میدان شاه تلفن ۵۵۸۳۸ـ۵۰۶۹۱

حراج نهال سیب‌لبنانی

وبهترین انواع میوه پیوندی تحویل آدرس تهران تلفن ۳٤۸۸۷
۱ـ۶ آ ـ ۲۶۷٤۵

پذیرش‌از آمریکا

پذیرش درسی و پذیرش زبان و دعوت‌نامه ازکالج وانستیتو های‌آمریکا برای لیسانسیه ودیپلمه در مدت‌پانزده روز الی یکماه نشانی لاله‌زار (پائین) بالای شیرینی فروشی لاله‌زار ـسرای طاهباز جنب عکاسی پرتوی شماره ۵ (شبها مراجعه شود)

هتل ها ورستورانها

رستوران مهرآبادطبقه‌فوقانی فرودگاه تلفن ٦٤٤۸۷

هتل ونك سه‌راه ونك تلفن ۸۲۲۵۱۳ ـ۸۲۲۶۷۰

رستوران لارزیدانس‌خیابان ویلا تلفن ٤٦٤۱٤

هتل وکلبه دربندا دربند تلفن ۸۲٤۲۳ ـ۸۳٤۲۲

هتل سپید تخت جمشید ۶۹۰۱۱
دیسکو تك رقص با جدیدترین صفحات

رستورانهای خانوادگی

رستوران ژاله

چلوکباب سلطانی ٤۵ ریال
سایر اغذیه لذیذ و متنوع ایرانی وفرنگی نیز با بهای مناسب عرضه می شود .
مخصوص خانواده ها است .

سرویس هم دریافت‌نمیشود

لاله‌زار نو جنب سینمامترو پل تلفن ۳۲۳۳۱

معاملات پول

پول شرطی موجود است

هرمبلغ پول بخواهید حاضر است فقط در مقابل مبیع ارزنده ٤۵۱٤۲

از ده الی صد هزارتومان

پول شرطی موجود است تلفن ۷۰۲۵۲
۱ـ۱۰ آ ـ ۱۶۰٤

پول شرطی

ازیك میلیون تا ده میلیون ریال پول‌در مقابل مبیع ارزنده معامله‌می شود بتلفن ٤۱۹۳۹ مراجعه فرمایند.

معاملات تلفن

هرنوع شماره تلفن

خرید وفروش‌می شود تلفن۶۰۱۸۳
۱ـ۲۶ آ ـ ۱٤۳۶

هرنوع شماره تلفن برای هر محل که بخواهید با شرایط آسان واگذار می شود تلفن ٤۰۶۸۰

تقویم اطلاعات

شنبه یازدهم رمضان ۱۳۸۱
شنبه ۲۸ بهمن ۱۳٤۰
شنبه ۱۷فوریه ۱۹۶۲
توپ سحر : ساعت ۵ و ۱۸ دقیقه
طلوع آفتاب: ساعت ۶ و۵۰ دقیقه
ظهر شرعی :ساعت ۱۲و۱۹ دقیقه
۸ثانیه
توپ افطار : ساعت ۱۸و ۵ دقیقه

آموزشگاه فرهنگی

انجمن‌فارغ‌التحصیلان آموزشگاه خزائلی

ازبانوان وآقایانیکه بوسیله‌تحصیل درآموزشگاه های خزائلی به‌اخذ هر گونه مدرك تحصیلی وتوفیق علمی نائل شده‌اند دعوت میشود بمنظور استفاده از مزایا و امتیازات انجمن فارغ‌التحصیلان آموزشگاه خزائلی در هرکجا که هستند باین‌نشانی شاه‌آباد کوچه ظهیرالاسلام‌آموزشگاه خزائلی یا صندوق پستی شماره ۲۵۱۸ مکاتبه نمایند .

کلاس مکالمه انگلیسی

کلاس مکالمه انگلیسی تحت‌نظر یکنفر بانوی انگلیسی درآموزشگاه خزائلی دائر گردیده برای کسانیکه بخواهند بخارج مسافرت‌کنند این کلاس بسیار سودمند است
۱ـ٤ آ ـ ۱۶۱۵

کلاسهای صبح

درآموزشگاه خزائلی برای‌داوطلبان متفرقه کلاسهای صبح از ساعت۸ الی ۱۱½ دایر است آقایان وبانوان داوطلب دوره اول متوسطه در این کلاسها میتوانند تحصیل‌کنند وقریبا کلاسهای زبان هم درساعات صبح دائر خواهد شد .
۱ـ٤ آ ـ ۱۶۱٤

کلاس ویژه زبان انگلیسی

کلاس ویژه زبان انگلیسی در آموزشگاه خزائلی دائر است و هر دوره آن درمدت سه‌ماه پایان‌میپذیرد
۱ـ٤ آ ـ ۱۶۱۳

امتحانات دوم

بمنظور اینکه بانوان و آقایان داوطلب ۶ماه کامل تحصیل کنندو برای امتحانات نوبه دوم کاملا مجهز باشند آموزشگاه خزائلی کلاسهای دبیرستانی و ششم ادبی دومین نوبه را دراسفند ماه دایر میکند داوطلبان جهت نام‌نویسی هرروز صبح و عصر بدفتر آموزشگاه‌خزائلی‌مراجعه‌فرمایند شاه‌آباد کوچه ظهیرالاسلام

نقشه‌کشی و استخدام

دوره جدید کلاس نقشه کشی روز پنجم اسفند ماه زیر نظر مهندسین تحصیل‌کرده‌تشکیل‌ونام نویسی میشود فارغ التحصیلان با معرفی ما درشرکتها و ادارات‌استخدام میشوند .

کاخ دانش

۱ـ خیابان فرانسه کوچه مرجان
۲ـ خیابان نادری پاساژ معتمد
آ ـ ۳۷۹٤۲

کلاسهای شبانه کامیاب

کلاسهای انگلیسی و آلمانی و دروس عمومی زیر نظر میس گلدنر و با شرکت‌استادان ایرانی‌و خارجی دیگر از دهم اسفند ترم جدید خود را شروع می نماید داوطلبان‌جهت شرکت در کلاسهای مذکورمیتوانند فقط تا دهم اسفند ماه ثبت نام نمایند .
نشانی خیابان شهبازدروازه‌دولاب اول‌کوچه‌آبشار .
۱ـ۱۰ آ ـ ۱۶۳۳

کلینك دندانپزشکی شبانه روزی
دکتر محمود دادفر

با تجهیزات مدرن طبق جدید ترین متد آماده پذیرش بیماران دندانپزشکی ودندانسازی است‌دروازه دولت تلفن ۳۹۱۶۷

کلینیك دندانپزشکی خصوصی حکیم پور

تحت‌نظر دکترهای متخصص در دندان پزشکی ودندانسازی مجهز به نورین های ۳۰۰ هزار دور در دقیقه

درمان دندان بدون درد

شاه‌آباد خیابان باغ‌سپهسالار کوچه مهندس الممالك تلفن ۳۲٤۸۱ اوقات پذیرائی قبل‌از ظهر بطور آزاد ـبعداز ظهرها تعیین وقت قبلی جمعه تا ظهر

راهنمای پزشکی اطلاعات

دکتر آسایش

بیماریهای آمیزشی ومجاری‌ادرار خیابان منوچهری ـابتدای کوچه‌ارباب جمشید ـشماره ۱۱ پذیرائی عصرها

دکتر در طب پولوسا

متخصص‌بیماریهای مقاربتی‌ـمجاری ادرار ـتناسلی امراض زنانه ـنازائی‌ـ خیابان فردوسی شمالی کوچه صادق پذیرائی ۹تا ۱۲ـ۵تا ۸ تلفن٤۶۵۸۹

دکتر خطیبی

معالجهٔ فلجها ـ فلج اطفال ـ درد و عوارض بعد از اعمال جراحی و شکسته بندی تهیه دست مصنوعی خیابان پهلوی روبروی سینما مهتاب تلفن ٤۵۳۶۶

دکتر دانشگر

امراض مقاربتی و جلدی و سوزاك تازه و کهنه ورم پرستات ضیق مجرا مستی و هواسیر امراض زنانه ونازائی خیابان سپه مقابل پستخانه تلفن ۳۰۲٤۱۶

ترك تریاك دکتر رحمانی

متخصص امراض اعصاب وروح از دانشگاه لندن خیابان پهلوی بالاتراز چهارراه امیراکرم تلفن : ٤۵۱۱٤ پذیرائی صبح‌و عصر

متخصص معده ، کبد، روده

دکتر رفیعی از دانشگاه پاریس پذیرائی ٤تا ۸ بعداز ظهر خیابان‌جامی اول کوچه پاریس تلفن ۶۳۰۶۰

دکتر محمد رضا مسدد

رزیدنت سابق‌بیمارستانهای امریکا دارای گواهینامه از پروك مدیکال امریکا ـ درمان‌قطعی‌بیماریهای مقاربتی دروازه دولت روبروی ساختمان قیات تلفن ۳۰۲۵٤۸ پذیرائی عصرها از ساعت ۵الی ۸بعداز ظهر

پلی کلینیك
دکترصدیقی ـ دکترمجاهدی

رزیدنت سابق‌بیمارستانهای امریکا پزشك بیمه کارمندان دولت‌و فرهنگیان پزشك سازمان بیمه های اجتماعی کارگران بیماریهای داخلی اطفال ـ مقاربتی ـترك‌تریاك وسایر موادمخدره ترك‌الکل مجهز به‌دستگاه‌های‌رادیو ـ اسکپی ـآئروسل ترایی «بخورینی‌ـ سیلین وغیره» دیاترمی‌پذیرائی بعداز ظهر ها
خیابان شاه روبروی مسجد مجاد تلفن ٤۹۵۲۶

دکتر فضل‌الله معتضدی

استاد دانشگاه متخصص امراض داخلی شاهرضا مقابل لاله‌زار نوکوچه فتوحی پذیرائی از ٤ تا۶بعداز ظهر تلفن ۸۶۵۷۵

دکتر معانی

امراض مقاربتی مجاری ادرارمعالجه سوزاك تازه و کهنه‌ـ ورم پروستات وسستی و ناتوانی ـضیق مجرا امراض زنانه خیابان فردوسی مقابل بانك‌ملم مرکز .

دکتر محسن سلطانی

پزشك بیماریهای کودکان ـ تلفن ۶۶۵۰٤ چهارراه دروازه دولت ـصبح وعصر

دکترعباس نیك‌نژاد

متخصص از دانشکده پاریس بیماریهای معده ـروده ـ کبد ـ لوزالمعده ـ درمان بواسیر بدون‌عمل فیستول فیسور بامتد موثر دروازه ـ شمیران خیابان گرامی
درمانگاه خصوصی‌فارمك ٤۶متری غربی تلفن ۷۹۵۵۵

دکتر واثقی

با ۳۰ سال سابقه طبابت دربیماری کودکان از مسافرت مراجعت مطب‌خود را درخیابان سلسبیل چهارراه وثوق دائر نموده همه روزه صبحها آماده پذیرائی میباشد

دکتر حبیب اسعدی

سی‌متری بالای چهارراه حشمت‌الدواء کوچه آیرم تلفن ٤۷۲۰۰

دندانپزشکان

دکتر جهانگیر جراح‌دندانساز از اروپا مراجعت کرد

کاملترین و مجهزترین‌دستگاههای دندانپزشکی و عکسبرداری تهیه‌نموده پر کردن دندان برای اشخاصی که اعصابی حساس و ضعیف دارند بدون چرخ کردن بوسیله دستگاه جدید ارتور بدون کوچکترین دردوناراحتی در یك یا دو جلسه ساختن پلاك‌کرومه و پلهای طلا بدون دیده شدن طلا از خارج دهان مطابق آخرین متد اروپا تخت جمشید چهارراه ویلا جنب‌بربکا ۳ الی ۸ونیم بعد از ظهر
آ ـ ۱۶۲۹

آخرین ساعات عمر رایش سوم

دستوری که دنیارا لرزاند

ترجمه : مرتضی فکور

هیتلر میخواست زندانها را با زندانیان منفجر کند ...

–دکتر، اصلا حرف آنها را هم نزن،اینها از آنهائی هستند که‌حتما بایستی بنابر خواسته هیتلر از بین بروند و اگرمن آنها را آزاد کنم هیتلر بدون تامل دستور اعدام مرا خواهد داد ! ولی‌کرستن ازمیدان درنرفت وبیشتر سماجت کردوبالاخره هیملر گفت : فقط با آزادی دوهزار نفر وحداکثر ۳۰۰۰ نفر میتوانم موافقت کنم و این مقداریست که می شود از نظر هیتلر مخفی کردوخواهش میکنم تقاضای تعداد بیشتر نکنی چون مقدور نیست .

وچند روز بعد که‌هیملر قول‌خود را درباره آزادی این عده فراموش کرده بود باو گزارش داده شد که ۲۷۰۰ نفر یهودی که در اردوگاه «سورت»زندانی هستند و دستور مرگشان هم قبلا صادر شده موقع اعزامشان بطرف محل اطاقهای گازو کوره های آدم سوزی رسیده و افسریکه مامور حمل‌و نقل آنان و فرمانده قطار حامل آنان بود بوسیله تلفن‌به هیملر اطلاع داد که اکنون کلیه آنان که عبارت از مردوزن و بچه هستند در قطار مربوط سوارو آماده حرکت بمحل میباشند و در صورت اجازه آنان راحرکت دهیم :

هیملر کمی مکث کرد و گفت :

–این تعداد کاملا در حدودیست که مامیخواستیم ،خوب ،بجای‌اعزام این قطار بطرف مشرق آنان رابطرف مرز سویس حرکت بدهید ومراتب را نیز بمقامات مرزی سویس گشتاپو و نگهبانان مرزی خودمان اطلاع‌بدهید وبلافاصله بعد از آنکه گوشی‌تلفن رابزمین گذاشت سر خودرا تکان داده وگفت :

–دوهزارو.... هفتصد نفر ...چه کسی فکرمیکند که اینکارروی‌غرض ومقصودی انجام شده ، این تعداد نه خیلی زیاداست که جلب نظرکند ونه‌کم ... بلکه درست به اندازه‌ای است که‌دکتر کرستن عزیزمارااراضی کند .وچندساعت بعد اینعده بجای اطاق گاز ازمرز عبور داده شده و درخاك سویس باتبسم و خوش‌آمد مامورین صلیب سرخ روبرو شدند.

***

د رایامیکه برای هیتلر مسلم گردیده بود که جنك راباخته ونیرو های متفقین شب‌وروز فشار رابرارتش آلمان زیادترکرده وخط‌محاصره‌برلن راتنك تر میکردند هیتلر بمنظور انتقام از متفقین ازستاد خود دستوری برای هیملر صادر کردکه برای‌دنیا لرزاننده بود، او طی یك دستورنظامی به‌هیملر ماموریت داد که‌هر موقع فاصله متفقین از هشت کیلومترکمتر شد کلیه زندانها را مین گذاری کرده وبازندانیان منفجر نمایند، متفقین بوسیله جاسوسان خود از این‌دستور هیتلر مطلع شده و بینهایت نگران بودند چون بطور دقیق درآن ایام۸۰۰ هزار نفر تحت عناوین مختلف در زندانهای تحت اشغال آلمانها وجود داشتند .متفقین برای جلوگیری از اجرای این دستور وحشت آور دست بدامان دولت سوئد شدند و وزیر امورخارجه آن کشور نیز بنوبه خود دست بدامان دکتر کرستن گردید .

در این اوقات هیملر از دردمعده خود زیاد رنج میکشید زیرا فشار اعصاب و ناراحتی هائی که بعلت شکست های پی در پی آلمان او را میفشرد بیش از گذشته بود و‌دکتر کرستن اغلب اوقات بر بالین او بود و در یکی از دفعات در حالی‌که کرستن مشغول ماساژ و مداوای هیملر بود پرسید :

– آیا صحیح است که بشما دستور داده‌شده‌تا در صورت‌نزدیك شدن متفقین کلیه زندانها را با زندانیان منفجر کنید ؟

هیملر در جواب گفت :

آری ، اگر قرار باشد ما جنك را به بازیم . دشمنان ما نیزبایستی باماونابود شوند .

کرستن در جواب گفت :

– مردان بزرك آلمان در گذشته اینطور رفتار نکرده‌اند وشماامروز بزرگترین رهبر آلمان هستید و در حال حاضر قدرت شما از هیتلر بیشتر است ، کشور شما در حال حاضر روبه نابودیست و ارتشی – های شما در همه جا عقب نشینی میکنند و شکست میخورند و از ژنرال های شماکاری ساخته‌نیست و تنها قدرت و نیروی فعالی که باقیمانده نیروی اس اس است که تحت فرماندهی‌و رهبری شماست.

هیملر به تمام گفته های دکتر کرستن گوش داده‌و جوابی‌نمیداد. او میدانست که کرستن همه را راست میگویدو در عین حال‌اشتیاق بکف‌گرفتن کلیه اختیارات وقدرت و در عین حال مسئولیت او راسخت در فکر و تشویش انداخته بود ، کرستن اینطور ادامه داد :

– بیائید و در آخرین فرصت نبوغ وسخاوت خودتان را برای‌دنیا ثابت کنید .

هیملر پرسید :

– آنوقت چه کسی از من قدردانی خواهد کرد ؟

دکتر کرستن بالحن‌نافذ و موثری گفت : تاریخ ! و شما این‌افتخار را نیز دربیشگاه تاریخ دارید که جان۸۰۰٬۰۰۰ نفررا نجات‌داده‌اید.

دراینجا هیملر بدون آنکه‌جوابی بدهد شانه های‌خود را بالا انداخت و دکتر کرستن دیگر حرفی نزد و سماجت بیشتری را جایزندانست و گذاشت برای فرصت بعدی ، روز بعد مجددا موضوع را پیش کشید و گفت آیا شما فکرمیکنید از قتل ۸۰۰ هزار نفر بیگناه‌چیزی جز نفرین و لعنت‌عایدآلمان بشود و آیا فکر نمیکنید که این کار باعث سر افکندگی نسل های‌آینده آلمان در مقابل دنیا خواهد شد و من اکنون بنام یك پزشك‌باسوابقی که از بیماری هیتلر دارم تصدیق میکنم که افکار و مغز شما خیلی صحیح تر و دقیق تر از هیتلرکار میکند و نبوغ و حس بشر دوستی و آرامش طلبی شما از هیتلربیشتر است ، در شرایط موجود چرا نمی خواهید سرنوشت بعدی آلمان را در دست بگیرید و چرا نمیخواهید بجان ۸۰۰ هزار نفر رحم کنید ؟

این اصرار و کوشش دکتر– کرستن در ایامی انجام میشد که دستورات قبلی و طرح های مربوط به منفجر کردن زندانها صادرشده بود و روز موعود خیلی نزدیك و شاید همین امروز یا فردا میبود .

ناتمام

دستهای معجزه آسا

دو شب در حلقه ما قصه گیسوی تو بود
تا دل شب سخن از سلسله موی تو بود

دلتان میخواهد هر دقیقه به آئینه نگاه کنید تا ببینید آرایش موی شما زیبا است یا نه همه خانمها دلشان میخواهد .

یک فشار انگشت به تافت شمارا مطمئن می سازد . آری صد در صد مطمئن که گیسوان قشنگ‌تر از همیشه شما آنطوریکه شما میخواهید ، آنطوریکه شوهر عزیز شما میخواهد ، آنطوریکه نامزد جوان شما میخواهد مثل تاج زیبا مرتب و منظم فرم و شکل زیبای خود را حفظ کرده است .

تافت سبز برای موهای چرب و معمولی
تافت بنفش برای موهای خشک

بهاء ۱۲۵ ریال

تافت یکی از لوازم ضروری میز آرایش هر خانم

تافت یک محصول ممتاز دیگر از شوارتسکف آلمان بزرگترین متخصص بهداشت و آرایش مو در جهان

آ ـ ۳۷۹۱۸

آگهی های کوچک

سرویس جنرال برای نصب و تعمیر آب گرم کن در اختیار شماست تلفن ۴۷۴۸۹

انواع الکتروموتور و پمپ برقی و نفتی
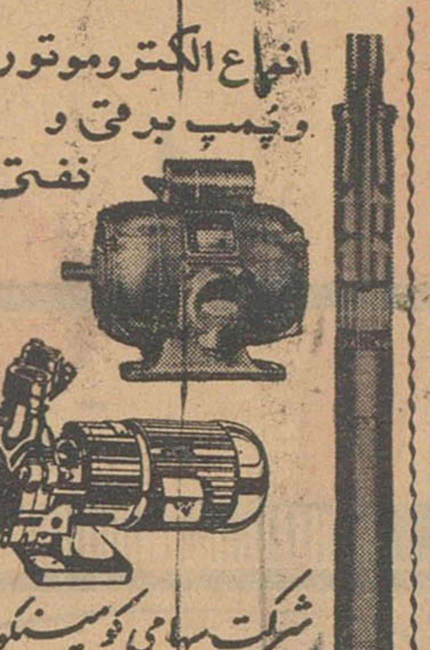
شرکت سهامی کومینسکو خیابان سعدی مقابل کوچه تهران پلاک ۵۷۲

پیشقدم دراجرای دستور شماره ۲٫۹۴۶۲ – ۸ر۸ر۴۰ ریاست محترم کل بهداری شهرداری

محل فروش بلوری خواربار ولبنیات فروشی های معتبر
آ ـ ۲۷۰۶۹

چلوکباب نریمانی
در ایام ماه مبارك رمضان فقط شبها دایراست خیابان شاهرضا پیچ‌شمیران
تلفن ۷۴۷۷۷

گمشده

(عکس بالا) غلامحسین ملاموسی زاده از روز شنبه ۲۱ بهمن ماه تا کنون گمشده است هرکس اطلاعی دارد خواهشمند است بنشانی کلانتری شهرری خبر دهد وخانواده ای را از نگرانی نجات بخشند .

HOUSING تهیه مسکن AGENCY
مطلع ترین موسسه درباره خرید فروش بخصوص اجاره منازل و ویلاهای مدرن در شهر و شمیرانات بخارجیان تلفن ۶۰۰۰۰

نادر فروشنده مدرن ترین پارچه های پشمی ، ابریشمی ، نخی ساده و گلدار
تهران ـ چهارراه شاه (سی متری نظامی) کاشی ۴۴۶ تلفن ۴۹۱۸۳
محصولات کارخانجات مقدم و ممتاز

ازکفشهای مدل ایتالیائی فروشگاه کودک دیدن کنید

فروشگاه کودک خیابان شاه چهارراه بهرامی
تلفن ۶۴۲۶۶

برای اولین بار در ایران
اگر از ساعت ۷ شب تا ۷ صبح در هر نقطه تهران هستید و وسیله در اختیار ندارید
نمایشگاه داریوش
با اتومبیلهای آخرین سیستم با رانندگان باسواد و مؤدب احتیاجات شما را برطرف مینماید
خیابان شاهپور چهارراه گمرک جنب دبیرستان شرف
تلفن : ۵۴۳۵۵

آزبست ـ پنبه نسوز ـ مقوای نسوز
مصرف کنندگان میتوانند به تلفن ۲۲۳۰۶ مراجعه فرمایند

سالن آرایش زیبائی زینا ـ روزا دیپلمهٔ پاریس
هنرجو برای تعلیم پذیرفته میشود
لاله‌زار نو روبروی ساختمان خاچیک کوچه مصباح کریمی تلفن ۳۲۵۸۶

برنامه سینماها

سینما ادئون – تلفن ۳۸۱۱۸
پلی بسوی خورشید – پانوراميك – دوبله بفارسی با شرکت کارول بیکر جمس شگیتا شروع ۱۰ر۳۰ صبح – ۲ر۳۰ – ۴ر۳۰ – ۶ر۳۰ – ۸ر۳۰ بعد از ظهر

سینما آسیا – تلفن ۴۳۹۰۹
بن‌هور – رنگی – دوبله بفارسی باشرکت چارلتون‌هستون – یا هاراریت شروع ۱۰ صبح ۳ر۳۰ – ۷ر۳۰ بعد ازظهر

سینما امپایر – تلفن ۴۹۰۸۱
محاصره خیابان سیدنی – سینماسکوپ دوبله بفارسی باشرکت دوناسیندن – نیکل برژه . شروع ۱۱صبح – ۳ر۳۰ – ۵ر۳۰ – ۷ر۳۰ – ۹ر۳۰ بعداز ظهر

سینما ایران – تلفن ۳۶۳۵۴
دختری فریاد میکشد – فارسی با شرکت‌فردین – نارملا – مصدق – سپهرنیا شروع ۱۰ر۳۰ صبح – ۲ر۳۰ – ۴ر۳۰ – ۶ر۳۰ – ۸ر۳۰ بعد ازظهر

سینما اسکار – تلفن ۴۵۷۹۷
اسکورت غرب – سینما سکوپ – دوبله بفارسی با شرکت ویکتورماتیور الین استوارت شروع ۱۰ر۳۰ صبح ۲ر۳۰ – ۴ر۳۰ – ۶ر۳۰ – ۸ر۳۰ بعد از ظهر

سینما ایفل – تلفن ۳۷۳۷۷
علامت زورو – وایداسکرین – دوبله بفارسی باشرکت گای‌ویلیامز شروع ۱۱صبح ۳ – ۵ – ۷ – ۹بعدازظهر

سینما پلازا – تلفن ۴۴۳۵۵
شیر بابل – رنگی – دوبله‌بفارسی باشرکت هلموت‌اشنایدر – جانس کی. شروع ۱۱ صبح ۳ – ۵ – ۷ – ۹بعدازظهر

سینما تخت جمشید تلفن۴۳۵۵۰
گرگهای جوان – رنگی – دوبله بفارسی با شرکت تاتالی‌ود – وبرت واگنر شروع ۳ – ۵ – ۷ – ۹ بعداز ظهر

سینما چارلی – تلفن ۶۸۴۶۱
توپهای ناوارون – سینما سکوپ – رنگی – دوبله بفارسی. با شرکت : گریگوری پك – آنتونی کوئین. شروع ۱ر۴۵ – ۴ر۱۵ – ۶ر۴۵ – ۹ر۱۵ بعدازظهر

سینما حافظ – تلفن ۳۴۰۷۴
شیر بابل – رنگی – دوبله‌بفارسی باشرکت هلموت اشنایدر – جانس کی شروع ۱۰ر۳۰ صبح – ۲ر۳۰ – ۴ر۳۰ – ۶ر۳۰ – ۸ر۳۰ بعد از ظهر

سینما دنیا – تلفن ۳۳۸۱۲
مردی در سایه – سینما سکوپ – دوبله بفارسی باشرکت جف چندلر – اورسن ولز شروع ۱۰ر۳۰ صبح – ۲ر۳۰ – ۴ر۳۰ – ۶ر۳۰ – ۸ر۳۰

سینما دیانا – تلفن ۴۲۰۱۰
دختری فریاد میکشد – فارسی با شرکت فردین – نارملا – مصدق – سپهرنیا شروع ۱۱ صبح ۳ – ۵ – ۷ – ۹ بعد از ظهر

سینما رادیو سیتی – تلفن۴۳۳۲۰
پلی بسوی خورشید – پانوراميك – دوبله بفارسی با شرکت کارول بیکر جمس شگیتا شروع ۱۱ صبح ۳ – ۵ – ۷ – ۹ر۱۵ بعد از ظهر

سینما رکس – تلفن ۳۴۱۶۹
محاصره خیابان سیدنی – سینماسکوپ دوبله بفارسی باشرکت دوناسیندن – نیکل برژه . شروع ۱۰ر۳۰ صبح – ۲ر۳۰ – ۴ر۳۰ – ۶ر۳۰ – ۸ر۳۰

سینما رویال – تلفن ۴۹۷۸۵
محاصره خیابان سیدنی – سینماسکوپ دوبله بفارسی باشرکت دوناسیندن – نیکل برژه . شروع ۱۱ صبح – ۳ – ۵ – ۷ – ۹ بعدازظهر

سینما سعدی – تلفن۳۶۴۶۸
المپیك شوهران – پانوراميك – دوبله بفارسی با شرکت اگوتونیاتسی دلیا اسکالا شروع ۱۰ر۳۰ صبح – ۲ر۳۰ – ۴ر۳۰ – ۶ر۳۰ – ۸ر۳۰ بعداز ظهر

سینما سهیلا – تلفن ۳۶۴۳۴
المپیك شوهران – پانوراميك – دوبله بفارسی با شرکت اگوتونیاتسی دلیا اسکالا شروع ۱۰ر۳۰ صبح – ۲ر۳۰ – ۴ر۳۰ – ۶ر۳۰ – ۸ر۳۰ بعداز ظهر

سینما کریستال – تلفن۳۷۶۷۵
اسکورت غرب – سینما سکوپ – دوبله بفارسی با شرکت ویکتورماتیور الین استوارت شروع ۱۰ر۳۰ صبح ۲ر۳۰ – ۴ر۳۰ – ۶ر۳۰ – ۸ر۳۰ بعد از ظهر

سینما متروپل – تلفن ۳۹۴۱۰
شیر بابل – رنگی – دوبله‌بفارسی باشرکت هلموت اشنایدر – جانس کی شروع ۱۰ر۳۰ صبح – ۳ – ۵ – ۷ – ۹

سینما مولن روژ – تلفن ۷۳۹۳۹
اسکورت غرب – سینما سکوپ – دوبله بفارسی با شرکت ویکتورماتیور الین استوارت شروع ۱۱ صبح ۳ – ۵ – ۷ – ۹ بعد از ظهر

سینما میامی – تلفن ۷۴۳۳۹
دختری فریاد میکشد – فارسی با شرکت‌فردین – نارملا – مصدق – سپهرنیا شروع ۱۰ر۳۰ صبح – ۲ر۳۰ – ۴ر۳۰ – ۶ر۳۰ – ۸ر۳۰ بعد ازظهر

سینما مهتاب – تلفن ۴۷۷۷۷
اسکورت غرب – سینما سکوپ – دوبله بفارسی با شرکت ویکتورماتیور الین استوارت شروع ۱۱ صبح ۳ – ۵ – ۷ – ۹ بعد از ظهر

سینما مونت کارلو (میدان نارمك (تلفن ۷۹۷۴۱)
فریاد وحشت – دوبله بفارسی با شرکت جمس میسون – رداستایگر – شروع ۱۰ر۳۰ صبح ۲ر۳۰ – ۴ر۳۰ – ۶ر۳۰ – ۸ر۳۰ بعد از ظهر

سینمانیاگارا – تلفن ۶۵۳۰۷
محاصره خیابان سیدنی – سینماسکوپ دوبله بفارسی باشرکت دوناسیندن – بیکل برژه – شروع ۱۰ر۳۰ صبح ۳ – ۵ – ۷ – ۹ بعدازظهر

سینما همای – تلفن ۳۰۲۱۶۹
مردی درسایه – سینما سکوپ – دوبله بفارسی باشرکت جف چندلر – اورسن ولز شروع ۱۰ر۳۰ صبح ۲ر۳۰ – ۴ر۳۰ – ۶ر۳۰ – ۸ر۳۰ بعد از ظهر

سینما آریا – تلفن ۳۹۸۸۴
ولگردان ساحل – سینماسکوپ رنگی‌دوبله بفارسی شروع ۱۰ر۳۰صبح ۲ر۳۰ – ۴ر۳۰ – ۶ر۳۰ – ۸ر۳۰ بعدازظهر

سینما برلیان – تلفن ۳۳۵۳۵
اسکورت غرب – سینما سکوپ – دوبله بفارسی با شرکت ویکتورماتیور الین استوارت • شروع ۱۰ صبح ۲ – ۴ – ۶ – ۸ بعد از ظهر

سینما تاج – تلفن ۳۳۰۶۴
توپهای ناوارون – سینما سکوپ – رنگی – دوبله بفارسی. با شرکت : گریگوری پك – آنتونی کوئین. شروع ۱۰ر۳۰ صبح – ۱ – ۳ر۳۰ – ۶ – ۸ر۳۰ بعد از ظهر

سینما المپیا – تلفن ۶۵۷۹۸
مرد طپانچه طلائی – رنگی – دوبله بفارسی باشرکت آنتونی‌کوئین شروع ۲ر۳۰ – ۴ر۳۰ – ۶ر۳۰ – ۸ر۳۰ بعداز ظهر

سینما پرسپولیس – تلفن۸۱۰۸۳
علامت زورو – وایداسکرین – دوبله بفارسی باشرکت گای‌ویلیامز شروع ۱۰ – ۱۲ صبح ۲ – ۴ – ۶ – ۸ بعدازظهر

سینما پارك – تلفن ۳۵۰۴۷
انسانیت – دوبله بفارسی‌باشرکت دلیپ‌کمار – دیوآنند. شروع۱۰ر۳۰صبح ۲ر۳۰ – ۴ر۳۰ – ۶ر۳۰ – ۸ر۳۰ بعدازظهر

سینما تهران – تلفن ۳۸۱۶۵
دختری فریاد میکشد – فارسی با شرکت‌فردین – نارملا – مصدق – سپهرنیا شروع ۱۰ – ۱۲صبح ۲ – ۴ – ۶ – ۸

سینما پردیس
شوخی کردم دلخور نشو – سینما سکوپ – دوبله بفارسی با شرکت : ادی کنستانتین – لینونتورا. شروع ۱۰ر۳۰ صبح – ۲ر۳۰ – ۴ر۳۰ – ۶ر۳۰ – ۸ر۳۰ بعد از ظهر

سینما زهره – تلفن ۳۰۴۸۰۸
اسکورت غرب – سینما سکوپ – دوبله بفارسی با شرکت ویکتورماتیور الین استوارت • شروع ۱۰ صبح ۲ – ۴ – ۶ – ۸ – بعد از ظهر

سینما سیلوانا – تلفن ۳۳۷۷۷
دختری فریاد میکشد – فارسی با شرکت‌فردین – نارملا – مصدق – سپهرنیا شروع ۲ر۳۰ – ۴ر۳۰ – ۶ر۳۰ – ۸ر۳۰

سینما کارون – تلفن ۴۰۰۶۵
دوچشم ۱۲دست – هندی – دوبله بفارسی باشرکت‌شانتارام شروع۱۰ر۳۰ صبح ۲ر۳۰ – ۴ر۳۰ – ۶ر۳۰ – ۸ر۳۰

سینمامراد (تلفن ۷۳۳۸۳)
مردان‌مبارز – دوبله بفارسی‌سینما سکوپ رنگی با شرکت چلوآلنسو شروع ۱۰ صبح ۲ر۳۰ – ۴ر۳۰ – ۶ر۳۰ – ۸ر۳۰ بعد از ظهر

سینما البرز
سلاطین پیش‌میروند – دوبله‌بفارسی باشرکت فرانك‌سیناترا تونی‌کورتیس شروع۱۰ – ۱۲صبح ۲ – ۴ – ۶ – ۸ بعدازظهر

سینما ونوس (تلفن ۳۵۱۱۵)
علامت زورو – وایداسکرین – دوبله بفارسی باشرکت گای‌ویلیامز شروع ۱۰ر۳۰ صبح ۲ر۳۰ – ۴ر۳۰ – ۶ر۳۰ – ۸ر۳۰ بعدازظهر

سینما فری – تلفن ۲۷۸۹۳
ده فرمان – ویستاویژن – رنگی – دوبله بفارسی با شرکت یول برینر – چالتون هستون شروع ۱ر۳۰ – ۵ – ۸ر۳۰ بعد از ظهر

سینما رزیتا – تلفن ۸۳۰۱۳۸
برهنه وسرگردان – سینماسکوپ – دوبله‌بفارسی باشرکت‌جینالولوبریجیدا شروع ۳ – ۵ – ۷ – ۹ بعد ازظهر

سینما فردوسی – تلفن ۳۵۷۸۴
مبارزات هرکول – سینماسکوپ – رنگی – دوبله بفارسی – باشرکت‌میکی هارگیته – جین مانسفیلد شروع ۹ – ۱۱صبح۲ – ۴ – ۶ر۳۰ – ۸ر۳۰ بعد از ظهر .

سینما مشعل – تلفن ۳۳۸۳۶
او نباید بمیرد – دوبله بفارسی – باشرکت ادی کنستانتین – والتر کیاری شروع ۱۰ر۳۰ صبح ۲ – ۴ – ۶ – ۸

سینما شهناز
یورش تاتارها – سینماسکوپ – رنگی – دوبله بفارسی باشرکت‌ویکتور ماتیور – اورسن‌ولز شروع ۱۰ر۳۰ صبح ۲ر۳۰ – ۴ر۳۰ – ۶ر۳۰ – ۸ر۳۰

تئاترها

تاتر پارس (تلفن ۳۸۸۱۱)
بخاطر دخترم – باانضمام کنسرت بانو آفت شروع ۸ر۳۰ بعد از ظهر

جامعه باربد (تلفن ۳۲۲۶۵)
باباایواللّه – شروع ۸ر۳۰ بعدازظهر

آخرین تغییرات برنامه سینماها را در صفحه ماقبل آخر ملاحظه فرمائید

از : فیگارو (چاپ پاریس)

شبح «فیدلیسم» بر فراز امریکای لاتین

فیدل کاسترو و رژیم او مسئله اساسی کنفرانس پونتا- دل-است را تشکیل داده بود . درباره این کنفرانس سخن بسیار رفته‌است . نتیجه ئی که از تمام این گفته‌ها بدست می‌آید اینستکه «فیدلیسم» پیش‌از پیش بصورت یك عامل موثر در تحول کشورهای‌آمریکای لاتین در می‌آید . وجودفیدلیسم بمسائل آمریکای لاتین -فاره‌ئی‌که تحولات آن اهمیت فراوان دارند جنبه فوریت داده است .

جزایر آنتیلهای انگلستان درماه های آینده طرف توجه فراوان خواهند بود .دولت انگلستان‌بدانها وعده داده است که درسال ۱۹۶۲ استقلال خواهند یافت از نظر جغرافیائی آنتیلهای انگلستان‌سر- زمینهای پراکنده‌ئی هستند و عبارتند از بیست جزیره که سه گروه تشکیل میدهند (مجمع- الجزایر باهاماس درشمال شرقی ، جامایکا در غرب وترینیداد که‌در نزدیکی ونزوئلا قرار دارد .) . انگلستان در ابتدا پیشنهاد کرده بود که تمام این جزایر (بجز باهاماس) یك دولت یا یك «فدراسیون آنتیلها » تشکیل دهند. ولی سیر حوادث بنفع این نظریه نیست و جامائکا غنی ترین و پر جمعیت ترین (یك میلیون و پانصد هزار نفر) این جزایر اعلام کرد که مایل‌بشرکت دراین فدراسیون نیست و ترینداد که منابع نفت مهمی دارد نیز نظری مشابه جامائیکا اعلام داشت .

در آنتیلها فقط انگلستان‌ذینفع نیست . چه فرانسه ، هلندوامریکا نیز قسمتی از جزایر این منطقه‌را تحت نظر دارند. بعلاوه ونزوئلا تاسیسات پالایشگاههای خود رادر یکی‌از این جزایر مستقر ساخته است .

دومین قسمت از قاره آمریکای لاتین که تحولات آن اهمیت دارد برزیل میباشد برزیل در شمار وسیعترین سرزمین های آمریکا است . وسعت آن تقریبابرابر با وسعت کاناداست و درسال گذشته حوادث سیاسی عجیبی‌برآن گذشت

در آغازاین سال ژانیوکادروس با استفاده از آراء دست راستی ها پست ریاست جمهوری برزیل را اشغال کرد. ولی کسی از سیاست او باخبر نبود . بهمین جهت کمی بعد تمایل اوبیطرفی و تجدید روابط با شوروی گروهی ازکسانی را که باو رای داده‌بودند نگران ساخت .

کادروس بطور ناگهان دراواخر ماه اوت تصمیم باستعفا گرفت .

بنظر می‌آمد که این اقدام او راه را برای یك دیکتاتوری‌نظامی خواهد گشود . معاون او گولار که قانونا میبایستی جانشین او شود در آن زمان در چین سرگرم مسافرت بود. گولار عجولانه‌بسمت برزیل حرکت کرد ولی بعضی از امرای ارتش میخواستند از ورود او ببرزیل جلوگیری کنند .دراین حال برزیل در آستانه جنك‌داخلی قرار گرفته بود. ولی نتیجه کار آن شد که‌گولاربریاست جمهوری رسید.لکن‌هنوزاوضاع‌این کشورمبهم است و انجام انتخابات در پائیز آینده باین ابهام خواهد افزود . کادروس که در انتخابات آینده کاندید سناتوریست هم اکنون به استرالیا رفته است .

دومینیکن . ناپایدارترین کشور آمریکای لاتین میباشد . در طی سی سالیکه بسال گذشته پایان پذیرفت . تروخیلو دیکتاتورمآبانه براین کشور حکومت میکرد و انحرافات او آنچنان بود که‌امریکا رانگران ساخت .واشنگتن‌هراسان بود که مبادا نفرت مردم ازتروخیلو یك انقلاب نظیر کوبا درآنجابوجود آورد .

قتل تروخیلو در ماه مه گذشته امید بدمکراسی را در این کشور زنده‌کرده لکن‌هنوز هم ابرهای‌تیره آسمان سن دومینیك پایتخت این کشور را ترك نگفته‌اند .

در ماه نوامبر نزدیك بودفامیل تروخیلو قدرت رابخود منحصر سازند و در نیمه ژانویه اتحادیه‌ئی مرکب از نظامیها و غیر نظامیها بقدرت رسید ولی قدرتی‌که‌دو روز بیشتر نپائید . انتخابات ماه مه سرنوشت این کشور را روشن‌می کند. گویان انگلستان نیزمانند آنتیلهای این کشور در انتظار استقلال میباشد شدی ژاگان‌رهبر ناسیونالیست گویان سیاستمدار فعالیست .او هرگز تمایل خود را بکاسترو پنهان نکرده است . تحولات گویان انگلیس در گویان هلندو گویان فرانسه نیزانعکاس خواهد داشت .

برای انگلستان این‌سئوال‌مطرح است که آیا گویان پس‌از کسب استقلال در عضویت‌کامنولث‌خواهد ماند یاخیر ؟

سرنوشت هندوراس انگلستان نیز شایان توجه است. این‌کشور کوچك که چون حاشیه باریکی‌در جنوب مکزیك قرار گرفته از مدتها پیش مورد ادعای گواتمالا است .

گواتمالا بابدست آوردن هندو- راس راهی بسوی اقیانوس اطلس خواهد یافت درسال ۱۹۴۷ ادعای گواتمالا میرفت که جنبه عملی پیدا کند واز آن پس هر چند که صحبتی در این موردنمیشودادعای گواتمالا بر هندو راس همچنان پابرجاست .

این مسائل و تمایلات سیاسی تند مردم آمریکای لاتین روزهای پرتبی بوجود خواهد آورد .

مقالات سیاسی

از نیویورك هرالد تریبون ـ چاپ نیویورك

نوشته: والتر لیپمن

غرب نمیخواهد خروشچف شکست بخورد

درمحیط روابط شرق و غرب نشانه‌ای امید بخش

بچشم میخورد

واشنگتن – برای آنکه به پیشنهاد خروشچف نخست وزیر شوروی‌دایر بر اجتماع سران ۱۸ کشور شرق و غرب‌در ژنو ، بمنظور مذاکره پیرامون خلع سلاح همگانی پاسخ موفقیت - آمیزی داده شود نهایت درجه دقت و حساسیت لازم است .این کنفرانس روز چهاردهم‌ماه مارس‌در ژنوگشایش خواهد یافت و خروشچف مایل‌است که دست کم در جلسه افتتاحیه آن روسای ۱۸کشور شرکت کننده‌حضور داشته باشند .

پیشنهاد خروشچف برای غرب ناراحت کننده است زیرا دلایل‌قانع کننده و نیرومندی وجود دارد که قبول آن برای غرب ممکن نیست و در عین حال دلایل قانع کننده و محکمی نیز وجود دارد که ثابت می کند پیشنهاد خروشچف را نباید به نحوی رد کرد که جراحت التیام ناپذیری بوجود آورد، زیرا غرب‌علاقه فراوانی دارد که خروشچف در مبارزه ای که‌اکنون درجهان کمونیست جریان دارد دچار شکست نشود .

اشکال عمده‌ایکه در قبول‌پیشنهاد خروشچف وجود دارد همان اشکالی است که برای هر کنفرانسی ازسران شرق و غرب موجود است ، حتی در صورتیکه در این کنفرانس تنها سران دو دولت شرکت داشته باشند، خروشچف از آنجهت به کنفرانس سران شرق و غرب علاقمند است که قدرت حل و فصل بلا واسطه مسائل را در تماس های شخصی دارد . در حالیکه هیچکدام از سران غربی دارای چنین قدرتی نیستند زیرا هیچکدام از آنها توانایی توافق های شخصی و مستقیم را بدون صوابدید متحدین و یا گروه های ذیعلاقه داخل کشور خود شان‌ندارند

دو خطر

مادر غرب یاد گرفته‌ایم که چگونه باید از کشیده شدن به کنفرانس‌های سران اکراه ورزیم و در نهایت‌دقت و احتیاط به این مسئله نزدیك شویم .نخست بدان جهت که ازتوافق های شخصی و بدون تدارك شایسته قبلی، که ممکن است پس از حصول توافق ما قابل تایید و تقویت‌نباشد، هراس داریم . و ثانیا بدان خاطر که همواره کنفرانس های سران‌سطح توقعات ملی و عمومی را تا درجات فوق العاده ای نسبت به ضرورت حل و فصل مسایل بالا مبرد وبدین ترتیب خطربالا گرفتن نارضائی‌عمومی پس از بی نتیجه ماندن و یاکم‌نتیجه دادن تماس های سران افزایش‌میابد.

علی ایحال نکته خلاقه ای در پیشنهاد خروشچف وجود دارد که قابل انکار نیست . در همان حالیکه ماحق داریم استدلال کنیم که در اوضاع واحوال کنونی اجتماع سران شرق و غرب‌در ژنو ازدحام آشفته‌ای خواهد بود ، در همان حال نیزنباید فراموش کنیم که اجتماع وزیران خارجه ۱۸ کشور شرق و غرب در ژنو نیز ارزش بیشتر از یك اجتماع آشفته‌ای خواهدداشت. مضافابااینکه وزیران‌خارجه ۱۸ کشور این‌باو نیز تنها در باره‌یك موضوع ـ موضوع‌خلع سلاح ـ صحبت خواهند کرد که طی ۴۰ سال گذشته مانند آدامسی بوده که از بس جویده شده دیگر شیره و طعمی در آن نمانده و پوك شده است .

مسئله مهمی که در حال حاضر حایز اهمیت فوق العاده ای‌میباشد این است که پرزیدنت کندی و خروشچف چه میتوانند بکنند تا در مورد الزام و امکان ادامه آمادگی دایمی برای حل و فصل اختلافات بحرانی شرق و غرب از طریق بهترین راه ها هیچ جای شبهه ای وجود نداشته باشد . آنچه مسلم است چند روزی به ژنو رفتن سران شرق و غرب وسپس با زگشتن آنها به خانه هایشان هیچ فایده ای برای این منظور نخواهد داشت شاید جز اینکه امریکا و شوروی‌و انگلیس قسمت هایی از توافقات حاصله در تماس های سری سابق را فاش و منتشر کنند ،هیچ‌چاره بهتر وتشویق کننده تری برای تشیید تفاهم شرق وغرب وجود نداشته باشد، تردیدی نیست که چنین اقدامی میتواند جلا و صفای تازه ای به منظره زیر و زبر شده مناسبات شرق و غرب و تجسم ناخوشایندی که افکار عمومی ازاین منظره دارند ، ببخشد .

تغییر هوا

جای هیچ گفتگویی وجود ندارد که مبادله اخیر جاسوسان امریکا و شوروی ودعوت مسافرت‌پیر سالینجر سخنگوی مطبوعاتی کاخ‌سفید به‌مسکو درمقابل‌مسافرت‌اخیر دامادخروشچف به واشنگتن و بالاخره مبادله برنامه های تلویزیونی خروشچف و کندی در امریکا و روسیه هیچ تاثیرعاجلی درآب شدن یخ مناسبات شرق وغرب نداشته است .

معذلك تمام این اقدامات وبسیاری اقدامات مشابه دیگری که قبلاصورت گرفته و قرار است در آینده‌صورت گیرد نشانه های امید بخشی از تغییر آ ب‌و هوای روابط شرق هستند .

هرگاه از خود سئوال کنیم که‌این تغییرات آب و هوای روابط شرق و غرب بچه معنی است و چه جنبه هایی دارند ، من جواب خواهم داد که امریکا و شوروی بعد از ۱۹۵۸ تاکنون که مکررا شاهد قطع ووصل شدیدترین بحرانهای مناسبات‌خویش بوده‌اند اکنون همزمان با یکدیگر و بطور تدریجی در راه تلفیق افکار و آراء خود با حالت تعادلی که از لحاظ وحشت اتمی‌دو میانشان بوجود آمده پیشرفت میکنند .

معهذا مسئله برلن هنوز درد سری برای خروشچف است. برلن غربی مانند چراغ پرنوری که چراغ کم- نور تری را تحت الشعاع قرار دهد منظره برلن شرقی را که تحت‌تسلط حکومت کمونیست والتر اولبریخت قرار دارد کدر و تاریك جلوه میدهد آلمان شرقی با فرار عده زیادی از افراد کاردان و ماهر به برلن غربی ازلحاظ اقتصاد ملی زیانهای گزافی متحمل گردید . برلن غربی سالیان دراز پنجره گشوده ای بود که به مردم آلمان شرقی منظره باغ‌جنت‌را نشان میداد و آنها هر لحظه وضع خود را با وضع ساکنان برلن غربی مقایسه میکردند .

اما خروشچف بدون استفاده از راه‌خطرناك استالین در سال ۱۹۴۸ شهر برلن را محاصره نمود قسمت عمده ای از این مسئله وخیم راحل کرد ، بطوریکه از ماه اوت گذشته تاکنون حالت تورم بحران برلن (برای شوروی) تا حدود زیادی فرو نشسته و کوچك تر شده است آنطوریکه من م ی‌بینم جریان تحول تدریجی جاری در جهت تخفیف بحران روابط شرق و غرب از ۱۹۵۳ پس از مرگ استالین آغاز شده است . اجتماع شوروی و دولت شوروی از آن تاریخ تاکنون بیش از پیش برای توجیه خود در برابر ضرورت تجدد های بیشتر کوشیده است و خروشچف در جریان این کوشش بزرگ نقش‌بارزی داشته است . باید پرسید که در پس پرده این ضرورت چه عوامل و دلایلی وجود دارد ؟ بزرگترین این عوامل و دلایل ، چنانکه‌قبلا یادآوری کردم وقوف و اذعان رهبران جدید شوروی به این حقیقت است که عصر کنونی ، عصر اسلحه اتمی است و یك جنگ احتمالی اتمی‌شاید به استثنای نیش ها و گزند های غیر مستقیم چریکی که تازه از این به بعد هیچ ارزش سوق الجیشی فوق العاده ای ندارد . مطلقاو **البته متقابلا** محکوم به شکست و فاجعه و مصیبت خواهد بود . وقوف دولت وجامعه شوروی بر این مراتب‌حائز نتایج بسیار عمیقی است که ماهنوز اطلاع زیادی از آنها نداریم .

اما عمق جریان تکامل و تجدد جامعه و دولت شوروی خیلی‌عمیق‌تر از این حرف ها است . این جریان تکاملی انلك اندك ماهیت حکومت شوروی راازصورت یك‌رژیم خودکامه عصربیزانس بصورت‌رژیمی درمیآورد که ممکن بیش و کم آنرا با سیستم حکومت های غربی ـ منتهی در قدیمی ترین دوره های تکاملی آن شبیه دانست .

جرثومه‌های مرئی

اقتصاد و اجتماع شوروی باچنان سرعت وچنان درجه‌رفیعی به‌یغرنجی و پیچیدگی میگراید که دیگر امکان اداره و کنترل آن بایك دیکتاتوری مرکزی وجود ندارد .

همان شرایط و احوال تجربی و عملی که قرنها بعد از نشر وقطعیت ایده های آزادیخواهانه جامعه‌غربی را به آزادی سوق داد ، حالا در اتحاد شوروی موجود است ، و چه کسی نمیداند که یك جامعه بفرنج بدون آنکه آزادیهای وسیع فردی و محرك های پردامنه شخصی وجود داشته باشد یارای پیش رفتن وکار کردن نخواهد داشت ؟ جرثومه های آزادی از دیر باز برفراز منظره زندگی روسیه رویت پذیرشده‌است، اما تردید نیست که این جرثومه ها در آینده بسیار نزدیك به جنگلی انبوه تبدیل نخواهند شد . گرچه شتاب تحولات تجدد خواهی خیلی سریع تر از میزان شتاب های معمولی این قماش تحولات است ، ولی‌نباید فراموش کنیم که برای سازمانهای آزاد ما در غرب چقدر طول کشید تا از آغاز پیدایش خود به مرحله کنونی تکامل تمایل گردند .

(پایان)

مشکلات دامپروران کشور ما

آنهائیکه بجای شیر آب بمردم میدادند

سلسله مقالاتی که از این شماره در روزنامه اطلاعات منتشر میشود نوشته دامپروران عزیز کشور ما است این افراد زحمتکش و تولید کنندگان اصیل که شب وروز در تلاش تهیه و تولید شیر ومحصولات لبنی هستند نقش عمده‌ای را در تامین سلامت و بهداشت اجتماع بعهده‌دارندوچون‌در کارخود مواجه‌با مشکلاتی هستند از نظر ارتباط مستحکمی که بین اتحادیه‌ها و روزنامه اطلاعات موجود است‌مقالات وارده بتدریج در روزنامه چاپ‌خواهد شد تا ضمن طرح مشکلات کارراه حل مناسبی برای پیشرفت کار دامپروران پیدا شود .

نگاهی بگذشته

در چند سال پیش که در تهران شیر پاستوریزه وجود نداشت دامداران‌تهران‌بافروشندگان‌لبنیات آنزمان قرار داد می‌بستند و شیر خود را به آنها میفروختند.

شیر وکره وماست وخامه وسرشیر وپنیر مغازه‌ها ازشیری‌که دامداران تهیه میکردند بدست می‌آمد و تا حدودی نیز نظر مردم وفروشندگان تامین میگردید زیرا غیر از لبنیات فروش افراد دیگری در این کار دخالت نداشتند و تهیه و عرضه محصولات لبنی دامی‌از مسیراصلی منحرف نشده بود.

یك چرخ‌و یك دکان

در همانموقع‌بعلت افزایش‌جمعیت تهران زمینه مساعدی برای فروش لبنیات بدست آمدوچه بسااشخاصی که اصولا از لبنیات فروشی‌اطلاعی نداشتند با تهیه دکان و خرید چرخی در صف فروشندگان لبنیات در آمدند و شروع بخرید شیر و فروش‌محصولات آن بمردم ومصرف کنندگان کردند.

آب بجای شیر

این فروشندگان که بر حسب احتیاج زمان بوجود آمده بودنددر کسب وکار دچار اشتباه شدند و برای تامین نفع آنی خود مدتها بجای شیر و محصولات سالم و پاکیزه شیر آب بخورد مردم دادند ودر نتیجه با فروش جنس تقلبی‌به مردم ورقابت مکارانه با لبنیات فروشان اصیل ،مردم تهران‌رامتوجه حقیقتی نمودند که‌آگاهی از آن ضروری واجتناب ناپذیر بود. این حقایق را ما ضمن سلسله مقالاتی منتشر خواهیم کرد و مطالعه آنرا بعموم خوانندگان و مخصوصا به فروشندگان لبنیات ،کارخانجات تولید شیر پاستوریزه و کلیه‌افرادی که بنحوی از انحاء باشیر سروکار داشته وبه‌آن احتیاج دارند توصیه میکنیم.

تلویزیون رافنا باقساط

ماهه

قیمت ۲۳۷۰ تومان

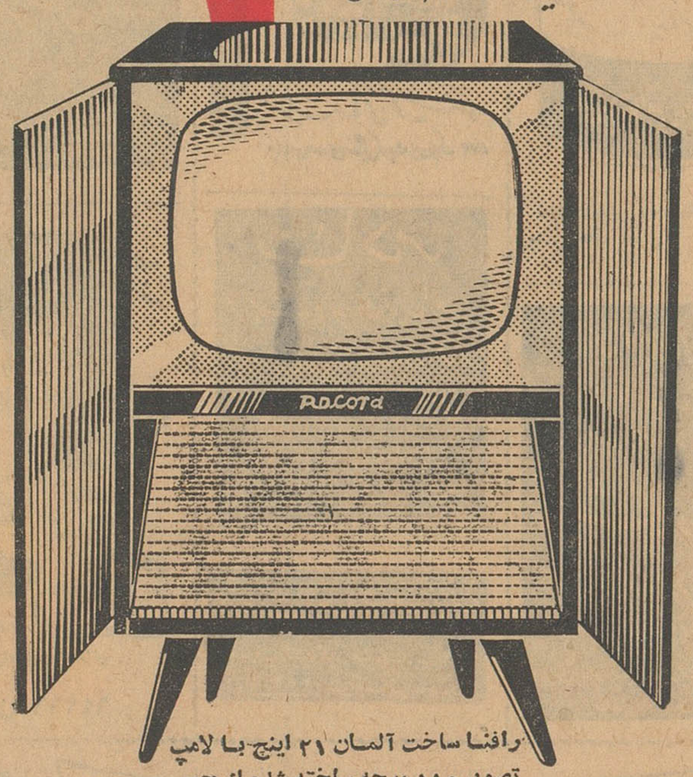

رافنا ساخت آلمان ۲۱ اینچ با لامپ
تصویر ۱۱۰ درجه ساخته شده از چوب
گردو . مبلی دارای درو قفل مخصوص
تعمیرات تا ۱۸ ماه و لوازم یدکی آن
تا ۶ ماه مجانی است .

برای ملاحظه و خرید به‌قسمت فروش شرکت سهامی پخش رادیو خیابان فردوسی مراجعه فرمائید
تلفن ۳۶۸۸۸

در اطلاعات بخوانید:

رنج ها و نبردهای جمیله قهرمان

مظهر مبارزات استقلال طلبانه ملت الجزایر

«جمیله» نام یك دختر الجزایری است که مردم سراسر جهان باآن آشنا هستند .

از نظر خوانندگان «کوریه دلاسرا» در ایتالیا تا مشترکین روزنامه «انقلاب» در کوبا ، «جمیله بوپاشا» بعنوان مظهر مبارزات استقلال طلبانه مردم الجزایر معرفی شده‌است .

این دختر شجاع زیبای الجزایری اینك‌درزندان فرانسه بسرمیبرد.ابتدا قرار بود اعدام شود ولی‌فریاد میلیونها تن‌ازمردم سراسر جهان مانع از اجرای حکم اعدام گشت .

دراین هفته کتابی‌تحت‌عنوان «جمیله» در فرانسه انتشار یافت که حاکی از رنج‌ها و نبردهای او است . این کتاب را بانو «سیمون دوبووآ» یکی از نویسندگان مشهور فرانسوی و همکار ژان‌پل‌سارتر نوشته است. خواننده ، با مطالعه داستان «جمیله» درمییابد که‌چرا میلیونها تن‌ازمردم جهان جنك الجزایر را جنگی‌ظالمانه میدانند و چرا هر روز جمیله تازه‌ای در صحنه جنك الجزایر میشکوفد .

آگهی ابلاغ دادخواست پرونده ۳۵۱ـ ۴۰مدنی

آقای حاج علیرضا فاطمی دادخواستی بخواسته افراز پلاك های ۱۸و۹ـ۸ـ۶ـ۴ بخش ۱۲ غار باستناد رونوشت سند مالکیت مربوطه بطرفیت آقایان :

۱ـ حسن سلطانی ۲ـ حاج زین‌العابدین امین ۳ـ حاج میرزا علی آقا جعفری ۴ـ سرکار سرهنك احمد کیان ارثی ـوبانوان:۵ـحاجیه‌ربابه خانم امین ۶ـ خانم رباب کازرونی باین دادگاه تقدیم داشته که‌بکلاسه ۳۵۱و۴۰ مدنی ثبت گردیده و تقاضای افراز سهم هریك از مالکین‌رابا جلب نظر کارشناس نموده استو نیز اخطار خواندگان رابوسیله‌درج آگهی در مطبوعات خواستار شده اینك حسب تقاضای خواهان ودستور دادگاه طبق ماده ۱۰۰ قانون آئین دادرسی مدنی مراتب در سه نوبت متوالی درروزنامه رسمی کشور شاهنشاهی‌ایران و روزنامه‌اطلاعات آگهی میشود که خواندگان فوق‌الذکر که فعلا مجهول المکان میباشند جهت رسیدگی ودریافت نسخه ثانی دادخواست وضمائم برای روز شنبه ۲۹و۲و۴۱ ساعت ۹ صبح درشعبه اول دادگاه بخش کرج‌حاضر ودر مقابل دعوی اقامه شده هر اظهاری دارند بنمایند . در غیر اینصورت دادخواست ابلاغ شده محسوب ودادگاه اقدام قانونی معمول خواهد داشت و چنانچه من بعد ابلاغی بوسیله آگهی لازم شود فقط‌یکنوبت‌در روزنامه آگهی خواهد شدو مدت آن ده روز است .

۳ـ۳ مدیر دفتر دادگاه بخش کرج- علی سیف

دکتر جمال‌الدین نوربخش

متخصص دربهداشت و بیماریهای کودکان
ازدانشگاه پاریس

معتادین به الکل، تریاك، مرفین، کوکائین و هروئین

را باآخرین متد درمدت‌کوتاهی بدون هیچگونه عارضه درمان مینماید

نشانی: خیابان شاهرضا چهارراه پهلوی
پذیرائی ٤ تا ٨ بعدازظهر تلفن مطب ٦٥٥٥٧
تلفن منزل ٤٤٧٨٩ (۱)

باجت به لندن

پرواز کنید/

برای اطلاع بیشتر بآژانس مسافرتی خود و یا به :

شرکت ایرتوک ـ خیابان فردوسی شماره ۷۱ تلفن ۶ـ۵ـ۶۳۹۶۴ مراجعه فرمائید

شرکت هواپیمائی میدل ایست

اجتماعی

گفتگوی تلفنی مردم

به شماره ۳۰۰۱۰

همه روزه غیر از روزهای تعطیل بین ساعت ۶ تا ۷ ونیم بعد از ظهر تلفن کنید و باما مشکلات و دردلهای خودرا در میان بگذارید مادر همین ستون حرفهای شمارا بگوش مسئولین امور میرسانیم

کره پاستوریزه بقیمت فروخته نمیشود

*درمیدان پاستور کره پاستوریزه بقیمت تعیین شده بفروش نمیرسد یعنی بجای ۱۸ ریال ۴۰ ریال ازما میگیرند جای چانه هم برای گران فروشی وجود ندارد . ناصر ـ ه

حوصله‌ام سر رفته

*برق فروزان هفته‌ای ۷ شب خاموشی دارد !دیگر دارد حوصله‌ام از برق داشتن وروشنائی سرمیرود ، تلفن میکنم گوشی را کسی برنمیدارد گویا از مشترك حساب میبرند ، منزل بنده درسرآسیاب آذربایجان است . رضاامیری

عیدی امسال را زودتر بدهید

*بکارمندان بانکها هرسال عیدی میدهند میخواستم تقاضا کنم بنویسید امسال عیدی‌مارا زودتر بدهند که اقلا برای بروبچه هادست وپائی کنیم ونونوارشان سازیم . کارمند بانك

بلیت بخت‌آزمائی تقلبی !!

*بلیت بخت‌آزمائی تقلبی هم پیداشد دوروز پیش من ۵ عدد بلیت از یك بلیت فروش درخیابان نادری خریدم ، تاکردم و توی کیفم گذاشتم امروز که بازکردم ببینم شماره بلیتهایم برنده‌است یانه متوجه شدم که‌این بلیت مربوط به‌سری قبل بوده وفروشنده آن تقلب کرده‌است . میخواستم‌بمردم‌ازاین‌طریق توصیه کنم که هرگز به‌بلیت‌فروشها اعتماد نکنند و بلیت را بعنوان اینکه‌شماره‌اش را نبینند کنترل نمایند !اینکار ضرری از قبیل آنچه بنده متحمل شدم دربردارد . زهرا ـ اصلانی

پاسخ شرکت بیمه بخوانندگان ما

*مقامات شرکت بیمه درپاسخ دونفر از خوانندگان روزنامه اطلاعات که مطالب آنها درهمین ستون درج گردیده است اظهار میدارند ساختمان خانه‌هائی که وعده‌داده شده بود روبه‌اتمام است و ظرف چندماه آینده نمونه‌هائی از این خانه‌ها بمعرض بازدید گذاشته می‌شود ضمنا کسانی که مایلند بیمه خودرا فسخ نمایندو پول سپرده خویش را پس بگیرند میتوانند بشرکت بیمه مراجعه کنند و تمام پول خودرا باضافه ۴ درصد سود مسترد دارند . بخصوص خانم طاهره صمدی که دراین مورد شکایتی درهمین ستون کرده بود، پول ایشان حاضر است بفرمایند وپس بگیرند .
شرکت بیمه ایران

دزدی در نارمك

*من پرستار یك بیمارستان هستم ازمال دنیا چندتکه اثاث زندگی داشتم که آنهم وسیله‌دزدنامردی تاراج‌رفت‌خانه‌ام‌درنارمك واقع‌است مقامات‌ژاندارمری میگویند درنارمك دزدی نمیشود اما من میگویم دزدی میشود و حتی منزل امثال منهم مورد چپاول دزدان قرار میگیرد . بانو گوهر ـ آبروشن

دزدی زیر نور لامپهای نیم‌سو

*خیابان خوشبختی واقع در فروردین ازخیابانهای خوب و معروف تهران است و پارتی‌هم دارد !اما باتمام پارتی‌هایش‌شبها این‌خیابان‌در تاریکی‌فرومیرودو«بدبختی»بارمیآورد!،لامپهاکم‌سواست، چندشب‌پیش‌دزدهاازتاریکی‌استفاده‌کردند وخانه پیرزنی را درمقابل چشمان خود او درحالیکه دهنش را بسته بودند خالی کردند . باقر اکبری

شهرداری فورا اقدام کنید

* درخیابان عباس آباد روبروی خیابان تلویزیون محل‌لوله آب را کنده‌اند که گویا اسفالت کنند، اما اینکار را نکرده‌اند سر لوله از سطح خیابان کمی بالا است درنتیجه هر روز در این محل حادثه تاسف آوری روی میدهد لازم است‌از طرف مسئولین مربوطه فورا اقدام شود و تا چند نفر زخمی نشده‌اند روی آنرا بپوشانند . مجید رشیدزاده

حق‌القدم پستچی‌ها

*دنیای عجیب وغریبی‌است ، آدم‌باید برای سلام وعلیکی که در نامه‌یکی‌از اقوامش‌می‌کند ده‌ریال به پستچی بدهد اگر هم از اینکارطفره برود پستچی با پرروئی‌آنقدر درخانه‌می‌ایستد تا آدم مجبور شود حق‌القدم اورابدهد ! نادره شریفی

در بانك ملی کارمندان روزه‌میخورند!

*دربانك ملی شعبه‌بازار روزه‌میخورند ، مسئولین بانك باتوجه باینکه مراجعین‌این شعبه اشخاص متدین و متعصبی هستند لازم‌است دستوری صادر کنند و از روزه‌خواری علنی جلوگیری نمایند .
حاج سید عبدالله ـ م

انجمن‌های خانه و مدرسه

در دبستان و دبیرستان دردشت

جلسه انجمن همکاری‌خانه ومدرسه دبستان ودبیرستان دخترانه دردشت برریاست آقای کاظم بیرشك و با حضور خانم رئیس فیروز رئیس ـ مدرسه و آقایان سرهنگ دیباج ـ آذرکلاه ـ شهرستانی ـ صدرائی ـ مطیعا ـ بنائی ـ سرهنگ گیتی بان تشکیل شد و تصمیمات زیر اتخاذ گردید :

تعداد پنجاه جفت کفش در اختیار رئیس مدرسه گذارده شد که بین دانش آموزان بی بضاعت توزیع نمایند .

یکدوره نقشه‌های‌جغرافیا ازمناطق پنجگانه که بدبیرستان اهداء شده بود بخانم رئیس فیروز تحویل شد که بین کلاسها توزیع نمایند .

موافقت شد محلی برای فروشگاه شرکت تعاونی مدرسه ساخته شود تاوسائل مورد نیاز دانش آموزان ـ بنازلترین قیمتها در اختیارشان قرار گیرد . اداره امور این فروشگاه در صورت‌امکان بعهده خود دانش‌آموزان واگذار خواهد شد .

دردبستان دخترانه پارس

در جلسه انجمن خانه ومدرسه دبستان دخترانه پارس که با حضور جمعی از اولیای دانش آموزان در دبستان تشکیل یافت ابتدا خانم ابوفاضلی مدیره دبستان از بانوان و آقایانیکه دعوت دبستان را اجابت ودر جلسه شرکت کرده‌اند ابراز تشکر نمود سپس آقای ابوفاضلی رئیس انجمن گزارش اقدامات و خدماتیکه از طرف انجمن در سال ۳۹ برای پیشرفت تحصیلی وبنفع دانش آموزان بی بضاعت وتامین بعضی‌احتیاجات‌دبستان‌را باستحضار رسانید و بعدا نسبت بانتخاب ثلث از اعضاء انجمن که هر ساله بموجب اساسنامه مربوط بایستی‌باقید قرعه خارج وبجای آنان‌عده دیگری‌انتخاب شوند اقدام وبلافاصله از طرف‌اعضاء منتخب برای تعیین هیئت رئیسه جدید اخذ رای بعمل آمده ونتیجه بدین شرح اعلام شد .

آقایان‌ابوالحسن ابوفاضلی‌مجددا به سمت رئیس

سرهنگ فتح‌اله لیتکوهی نائب رئیس

حاج حسن اسحق لاریجانی منشی

سید شمس الدین فخرزاده‌خزانه‌دار

دکتر محمد حسن درافشان‌عضو

پرویز غیاثی عضو

وآقای سعید زاده نیز به عنوان معتمد محل تعیین شدند.

کنفرانس عمومی کمیسیون اقتصادی آسیا و خاور دور (مربوط بسازمان‌ملل‌متحد)

هیئت نمایندگی ایران در هیجدهمین دوره کنفرانس عمومی اکافه در توکیو عبارتند از :

۱ـ آقای حسنعلی منصور معاون نخست وزیر و دبیر کل شورای عالی اقتصاد رئیس هیئت

۲ـ آقای دکتر ضیاءالدین قهاری معاون اداره سازمانهای بین‌المللی وزارت امور خارجه دبیر کمیسیون دائم اکافه ـ عضو هیئت .

۳ـ آقای‌هوشنگ انصاری‌مستشار اقتصادی ایران در توکیو ـ عضو هیئت .

کمیسیون اقتصادی آسیاوخاور دور بمسائل اقتصادی مبتلا به کشور های منطقه آسیا وخاور دورمنجمله وضع مالی ـ برنامه‌های‌اقتصادی اوضاع بازرگانی وهمکاریهای اقتصادی درزمینه‌های مختلف‌مربوط به راهسازی ـ صنعت ومنابع‌ـطبیعی کشاورزی و امور دیگر اقتصادی آنها رسیدگی مینماید .

مدیر کل امور مالی وزارت خارجه

بدستور آقای‌نخست‌وزیر آقای‌مرتضی تجدد رئیس حسابداری وزارت‌امور خارجه بمقام مدیر کلی امور مالی وزارت امور خارجه ارتقاء یافت.

جدول

کلمات متقاطع شماره ۲۰۳۷

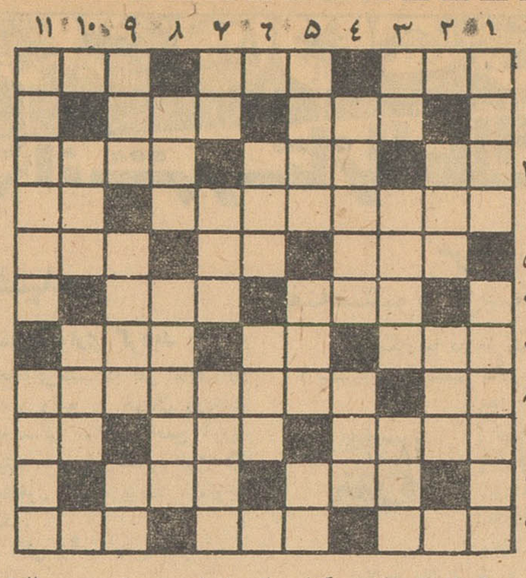

افقی : ۱ ـ هم با لبو همنشین میشود هم با بادمجان ـ از دشمنان پشم ـ عمارت رفیع و مجلل ۲ـ یکی از انبیاء ـ از لوازم جنگی قدیم ۳ـ عدد وارونه ـ شهری در ایران ـ از آهنگسازان فرانسوی ٤ـ فیلسوف بدبین آلمانی که میگویند بدبینی او در نتیجه کسالت مزاجش بوده است ـ حیوانی است ۵ـ سفیدش‌در مازندران بسر میبرد ـ از القاب فرنگی ـ چاره درد ٦ـ صاحب‌چند کیلو گوشت اضافه !ـ گونه ۷ـ اسباب سفر ـ علم الابدان ـ ازاقسام مو ۸ـ و از انواع خاك ـ کتاب جالبی از نویسنده زن سی ساله۹ـ خاموش می‌نشیند و خون میخورد ـ شل وول ـ معمولا به جگر میزنند۱۰ـ واحدی کمتر از دانك ـ دارد کم کم از راه میرسد ۱۱ـ یك نصف کم از یك ـ ضعیف به سر د اشت ـ در ره دلدار به جان میدهند.

حل جدول شماره ۲۰۳۶

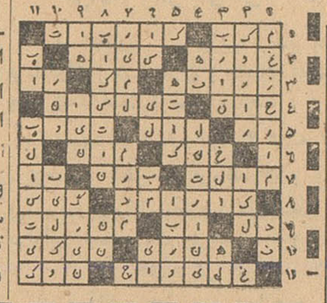

عمودی ـ۱ـ از اقسام دامن ـ سلاح نادر۲ـ لوله پیمای آسمان نورد ـ سردترین سمت خانه در زمستان ۳ـ قریه‌ای نزدیك تهران ـ چهره‌را از دیده نامحرم میپوشاند ـ گوشت از مال و منال دنیا تهی است ـ گاهی دو سرش هم طلامیشود ۵ـ کارمن را بصورت اپرادرآورد ـ از امام‌نشین‌های خلیج فارس ـ دانه معطر ٦ـ شباهتی باماه نو دارد ـ از اصطلاحات‌موسیقی ۷ـ دست شکسته است وشاید وبال گردن باشد ـ از وسائل اولیه قمار ـ قوت گوش کم قوت !ـ۸ـ احترام او واجب‌است ـ اهل سیاست ـ۹ـ قایق ـ هم در کله میتواند باشد هم در صورت ـ ازطبقات تحت الارضی ۱۰ـ بی بارش کله بی عشق‌است ـ منطقه‌ای در فرانسه ۱۱ـ شهر راشبکه شبکه کرده است ـ بی شك وتردید .

انجمن‌های شهری

درانجمن‌محلی‌حسام‌السلطنه وجی‌علیا

این محل‌ازاقدامات‌شهرداری بهره‌ای نبرده!

جلسه انجمن خیابان حسام‌السلطنه جی علیا سی متری امیری با حضور آقای نفیسی معاون شهرداری تشکیل شد در این جلسه بیش ازهزار نفر ازمردم محل شرکت کردند آقای تقی حاجیان رئیس انجمن خیرمقدم گفت و نیازمندیهای محلی را بیان داشت وی درباره پرداخت عوارض و فرهنك و عمران و آبادی مطالبی بیان داشت .

آقای ثقةالاسلامی گفت در این محل متجاوز ازیکصد خیابان وجود دارد که‌از اقدامات شهرداری بهره‌ای نبرده‌اند وی‌در مورد پوشش نهر فیروز آباد و فرهنك و اتوبوسرانی مفصلا صحبت کرد و گفت روزنامه اطلاعات درسال گذشته نوشت که بعلت خرابی وضع خیابانها زنی در اتوبوس وضع حمل کرد و سپس ازشهرداری درخواست نمود که نسبت به بهبود وضع اتوبوسرانی این محل اقدام نماید .

درشورای معتمدین محلی نازی‌آباد

عنوان نازی آباد به همایونشهر تبدیل میشود

جلسه شورای معتمدین محلی نازی آباد و حومه سابق (همایون شهر فعلی) به ریاست آقای آذرهوش و با حضور آقایان رئوف ـ جلالی ـ هیئت ـ غفاری ـ بزرگمهر ـ اطعامی ـ صمصام نیا ـ فرادی ـ دادگستر ـ امامی ـ پور علمداری ـ حقیقی ـ شهبازی ـ فاطمی ـ طبیب‌زاده ـ نیکخو ـ امیری و جمعی دیگر تشکیل گردید ابتدا آقای آذرهوش اقدامات انجام شده را در خصوص ملاقات با آقای مهندس غفاری مدیر کل فنی شهرداری و برای انجام عملیات اسفالت و جدول سازی بیان داشت و همچنین در خصوص تهیه کتاب برای کتابخانه ملی و اقدام برای جلوگیری از ترقی وام برق که بانك ساختمانی از ششصد تومان به‌هزار تومان ترقی داده و تعقیب در تسریع امر لوله کشی آب‌که از طریق سازمان برنامه بعمل آمده باطلاع حضاررسانید دراین موقع‌ازطرف ساکنین تقاضاشد که برای تغییر نام نازی آباد به‌همایون شهر اقدام شود و در خصوص گرانی بهای برق‌مصرفی مغازه ها که بانك ساختمانی با مالیات شب و حق‌اشتراك ازقرار کیلوواتی شش ریال وصول مینماید مطالبی بیان شد و قرار شد شورا اقدام نماید .

درانجمن محلی نواب جنوبی وسینا

همکاری برزن وانجمن

چندی قبل آقایان جمشید محمدی ـ داود آقازاده ـ جواد لاکانی ـ علی اکبر بابائی ـ دکتر ابوالفضل مبینی تهرانی ـ دکترمحمدتقی اخوان ـ روح‌اله اکبرشاهی ـ بزرگ‌دریابادی ـ ماشاءاله‌بیگلر ـ علی اکبر مروجی ـ ابریشمکار ـ سرهنك حسن راسخ نیساری ـ عباس کاتبی عباسقلی سرهنك پور اعضاء هیئت مدیره انجمن محلی نواب جنوبی و سینا برای تسریع درکار عمران وآبادی محدوده انجمن باآقایان رزاقی رئیس برزن ۱۰ و آشتیانی معاون برزن ملاقات و مشکلات موجود محل را مطرح کردند آقای رئیس برزن برای انجام امور زیر دستورات لازم صادر کرد که بمورد اجرا گذارده شود .

انتقال دستفروشها از چهار راه اناری و رضائی و دستور دیوار کشی اراضی حاشیه خیابان نواب جنوبی از طرف مالکین .

دستور قطع درختان خشك شده برای تامین زیبائی خیابان ، تسطیح و شن ریزی خیابان خاکی ناهید تاشروع برنامه اسفالت ، اخطار بمالکین و اقدام به برداشتن ناودانهای شره‌ای ، معاینه بهداشتی مرتب فروشندگان‌مواد غذائی مخصوصا قصابها ، کبابپیها ، نانواها ، تامین برق خیابانها و کوچه‌های تاریك ، نصب سنگهای دال در چهار راهها‌بمنظورجلوگیری از افتادن‌اتومبیل‌ها در چالها ، دستور انتقال گاوداری آخر خیابان سینا و بستن کارخانه دباغی و صابون پزی خیابان خرمشهر ، برداشتن مرتب زباله ها از چهار راه رضائی اناری و خاکباز ، اقدام باسفالت پیاده روهااز طریق سازمان آب و برق‌تهران

در انجمن محلی شمالغرب تهران

برق و درمانگاه مشکل مردم

جلسه انجمن محلی شمالغرب تهران باحضور آقایان حاج‌امامی‌خلخالی سرهنك گلکار ـ افشارتور ـ جعفرزاده ـ دکتر سپاه منصور ـ عسگری ـ شمس بروجردی ـ عطائی ـ سرهنك ملك‌مرزبان ـ سرهنك‌لاهوتی ـ حاج‌خضرائی حاج آزادان ـ یداله عامری ـ کریمی‌تفرشی ـ نیك اختر ـ علامه ـ غفاری عباس آزادان ـ حاج محمدنور محمدیان ـ افزار ـ حاج کرمانشاهی ـ علی اکبر آزادان ـ خان محمدی درمنزل آقای عزت‌اله اوزار تشکیل ابتدا راجع به تجدید پروانه از طرف‌شهربانی کل کشور صحبت شد وباتفاق آراء قرار شدپروانه اجازه تشکیل‌جلسات انجمن‌باسم ده نفرباقی باشد بعد برای تعیین یکنفر دبیرانجمن ودونفر منشی اخذ رای‌بعمل آمد و آقای پرویز افشارتور بسمت دبیرانجمن وآقایان غفاری ونیك‌اختر بسمت منشی تعیین شدند سپس درباره وضع خراب برق‌محلات شمالغرب صحبت شد و تصمیم گرفته شد آقای مهندس اسکندانی مدیر عامل بنگاه مستقل برق تهران در جلسه آینده انجمن دعوت وروشنائی محل حضورا باطلاع ایشان برسد همچنین درباره نبودن‌درمانگاه برای‌ساکنین خیابانهای آذربایجان ـ ۲۹ اسفند کارون قرارشد شرحی به‌بهداری شهرداری نوشته شده و تقاضای تاسیس درمانگاه شود .

نیازمندیهای چهارراه سالار ورضائی

جلسه شورای معتمدین محلی ـ رضائی و چهار راه سالار و خیابانهای مقتدری و بریانك و عسکری شمالی مرکب از آقایان تیمسار سرتیپ مجلسی ، اشرفی ـ رحمت الله‌رضائی مهندس بهپور ، نشاطی ، عسکری حسن حسن زاده ، حاج عزت نافع ، سروان‌افشار، حاج‌خیابان ،طهماسبی حریری پور ، مرندی ، رنجبران ، پیکانیان ، فروتن ، بیانی ، سهیلائی عبدالله زاده ، رشیدی ، کمالی قرشی ، خمجانی ، مهین پور برحسب معمول تشکیل پس از استماع گزارش تفصیلی‌آقای مهین پور و بیانات‌جامع تیمسار سرتیپ مجلسی ـ و تذکرات اصلاحی آقایان‌مهندس‌بهپورو مرندی و طهماسبی و عسکری و شور در طرح پیشنهادی آقای رضائی در باره ـ احتیاجات فرهنگی‌وعمرانی وبهداشتی وسایرامور محلی وتشکیل‌انجمن‌محلی که متکی بخواسته مردم و صریح مواد اساسنامه باشد جلسه ختم گردید .

درجلسه هیئت موسسین عمران و آبادی کوی نو

دراین منطقه کوچك ترین اقدام عمرانی صورت نگرفته

جلسه هیئت موسسین عمران و آبادی کوی‌نو توابع باشرکت آقایان سیف الله مسیب مطلق محسن عاطمی احمد ناظم ، ولی الله صرافی عبدالرحیم کامه‌خوش ،بیاض‌شیدان‌فر موسی تیرابی ،فرخ جلایش، الهوردی سلیمی ، احمد شفیعی ، حسن امیر حسینی ، حبیب امیر حسن تشکیل شد . آقای فاطمی در باره فعالیت انجمن مطالبی بیان داشت . آقای سلیمی گفت این منطقه با اینکه از تهران نو ، نارمك ، وحیدیه زودتر تاسیس شده تاکنون کوچکترین اقدام عمرانی از لحاظ اسفالت ، آب ، جدول ، بهداری ، فرهنگ در آن نشده است در این موقع آقای رضا هدایتی رئیس شورای انجمن های شمال شرق تهران گفت : شورای محلی همیشه آماده برای همکاری و مساعدت به‌انجمن ها بوده و هر وقع هریك از آقایان اعضاء انجمن های محلی‌شمال شرق تهران بشورامراجعه نموده اند برای انجام خواسته‌های آنها کوشش ولی موضوع مهم مودت و صمیمیت اعضاء انجمن و اتحاد آنها میباشد که در پیشرفت کارتاثیر بسزائی دارد در این جلسه قرار شد که برای اسفالت و جدول بندی خیابان شارق بشهرداری مراجعه و اقدام‌لازم معمول گردد . آقایان امیر ـ حسینی ،ناظم در باره احتیاجات زیاد مردم نسبت بدبیرستان دخترانه و پسرانه و درمانگاه اشاره نمودند ودر این خصوص نیز نامه های لازم تهیه و بدوایر مربوطه ارسال گردید .

اصناف

دراتحادیه کاشی سازان

بکاشی سازان باید کمك شود

جلسه اتحادیه سازندگان کاشی و مصالح ساختمانی لعابی با حضور جمعی از سازندگان کاشی در محل اتحادیه تشکیل شد آقای باوفا گفت اقدام دولت در مورد ممنوعیت ورود کاشی و لوازم لعابی خارجی موجب بهبود وضع سازندگان شده استولی باکمال تاسف با آنکه دولت قدم مفیدی برداشته ولی بعلت تعطیل کارهای ساختمانی اصولا کاشی بازار نداشته ووضع تولید کنندگان و فروشندگان کاشی بسیار بد است. کارگران کاشی سازدرشرائط سختی زندگی میکنند و کارگاهها اکثرا تعطیل گردیده آقای باوفا درپایان گفت باید باین صنف کمك شود تابتوانند صنعت باستانی را که همان کاشی‌سازی میباشد مجددا احیا سازند .

دراتحادیه صنف خیاط

موضوع پارچه فروشان و کلاس مطرح‌شد

جلسه اتحادیه صنف خیاط بریاست آقای روستا «لگاه» تشکیل شد در این جلسه جمعی از خیاطهای‌تهران شرکت داشتند آقای روستاپیرامون اقدامات اتحادیه درباره تشکیل کلاس خیاطی و ترقی سطح معلومات خیاطهای‌تهران مطالبی بیان داشت و سپس‌درباره تاسیس شرکت تعاونی مصرف و سایر اقدامات صنفی مطالبی بیان داشت در این جلسه مسئله انتخابات صنفی خیاطهای تهران وموضوع دخالت وواسطه‌گری پارچه فروشان خیابانها مطرح گردید و قرار شد از طرف اتحادیه در این مورد اقدام لازم و قانونی بعمل آید .

دراتحادیه کامیونداران

ورود کامیون بس است‌دروازه‌هارا ببندید

بارهای دولتی را بما بدهید که ارزان‌میبریم

جلسه شورایعالی کامیونداران ایران بریاست آقای آذرفر وبا شرکت آقایان ربیعی ،حداد، ناظمی ، قندچی ، جانسپار و دهمانفر از کامیونداران تشکیل شد. آقای آذرفر گفت: هم اکنون بیش‌ازهشتصد کامیون سنگین در خرمشهر بعلت نبودن بار متوقف است ورانندگان وکمك رانندگان این وسائط نقلیه بلاتکلیف مانده‌اند رئیس کامیون‌داران اعلام کردکه پس‌از ملاقات‌باآقای نخست وزیر این مطلب مورد توجه دولت قرار گرفته و قرار است مسئله کمبود بار در جلسه‌ای با حضور آقای نخست وزیر مورد بررسی قرار گیرد . رئیس‌کامیونداران گفت راه حل رفع بحران کنونی دو چیز استو دولت میتواند وبایدبا توجه باین دو مورد نسبت برفع مشکل کامیونداران اقدام نماید .ناطق توضیح دادکه ورود بی‌بند وبارکامیون باین مملکت یکی از مشکلات بزرك کامیونداران است و دولت آقای دکتر امینی باید ورود کامیون را محدود نماید . یکی از کامیونداران گفت ما نمیدانیم که در این بحران اقتصادی چرا باآنکه ما حاضریم بارهای دولتی را بنصف قیمت حمل کنیم معهذا کامیونداری را دستگاههای دولتی ترك‌نمیگویند و بنظر مادراین کار سری هست که صرفه دولت فدای‌نظرافراد میشود وی‌افزود که مصلحت مردم و مملکت ایجاب میکند چهل‌وچند هزار کامیون از کار باز نماند و برای انجام اینکار باید دولت ورود کامیون را ممنوع کند و حمل بارهای دولتی رابانصف قیمت بکامیونداران واگذار نماید .

دراتحادیه داروخانه‌ها

کارت‌کارمندی داروخانه‌ها

در جلسه اتحادیه داروخانه های ایران موضوع صدور کارت کارمندی‌برای کارکنان داروخانه ها مطرح شد در این جلسه آقای دکتر آدیب محرابیان اقدامات خود را در مورد تنظیم اوراق کارمندی بیان داشت . در این جلسه گفته شد که هیئت‌مدیره اتحادیه داروخانه هاباید قدر این همکاری را بدانند وبا اقدامات خود حقوق مدیران داروخانه ها و کارکنان این مراکز بهداشتی را تامین نمایند .

آگهی مناقصه خرید پوشه فنردار

سازمان بیمه های اجتماعی کارگران جهت مصرف سازمان مرکزی و شعب تابعه خود احتیاج‌بیکصد هزار عدد پوشه فنردار دارد که ازطریق مناقصه خریداری مینماید طالبین میتوانند جهت ملاحظه شرایط‌شرکت در مناقصه و نمونه پوشه و فرم قرار داد همه روزه در اوقات کار اداری و حد اکثر تا آخر وقت اداری روز ۷ر۱۲ر۴۰ که آخرین روز دریافت پیشنهادات است به اداره تدارکات سازمان واقع در میدان ۲۴ اسفند مقابل ستاد ژاندارمری کل کشور مراجعه نمایند .

دکتر مهدی صفویان مدیر اداره کل امور اداری

۱ـ۲ آ ـ ۳۷۸۶۸

آگهی مناقصه خرید گوشت

سازمان بیمه های اجتماعی کارگران جهت مصرف یکساله‌بیمارستان های خود ماهانه در حدود ۱۴ هزار کیلو گوشت گوسفند (شیشك یکدست) گوشت بی استخوان وراسته و همچنین مقداری قلم گاو و جگراحتیاج‌دارد که ازطریق مناقصه خریداری مینماید طالبین‌میتوانند جهت دریافت شرائط شرکت در مناقصه و ترتیب تحویل همه روزه در اوقات کار اداری و حد اکثر تاآخر وقت روز چهار شنبه ۱۲ر۹ ر۴۰ که آخرین روز پیشنهادات است به اداره کل امور اداری سازمان‌واقع در میدان ۲۴ اسفند مقابل ستاد ژاندارمری کل کشور مراجعه‌نمایند.

دکتر مهدی صفویان‌مدیر اداره کل امور اداری

۱ـ۲ آ ـ ۳۷۸۷۰

تمدید و تغییر مناقصه حمل سیمان به سد شهناز

پیرو آگهی مناقصه شانزدهم بهمن ۱۳۴۰ تغییرات زیر رااطلاع میدهد :

۱ـ تحویل سیمان باید از بیستم فروردین ۱۳۴۱ شروع وروزانه یکصد تن تحویل گردد .

۲ـ مدت مناقصه تا بیستم اسفند ۱۳۴۰ تمدید میگردد.پیشنهادات باید در پاکت ممهور تاساعت ده بیستم اسفند ۱۳۴۰ بدفتر مرکزی شرکت سهامی آبیاری همدان (تهران خیابان فروردین ۱) در مقابل رسید تسلیم گردد .

بقیه شرائط آگهی مناقصه قبلی بقوت خود باقیست .

شرکت سهامی آبیاری همدان

۱ـ۲ آ ـ ۳۷۹۰۰

باجت به ژنو

پرواز کنید/

برای اطلاع بیشتر آبازانس مسافرتی خود ویا به :

شرکت ایرتوک ـ خیابان فردوسی شماره ۷۱ تلفن ٦ـ۵ـ٦۳۹٦٤ مراجعه فرمائید

شرکت هواپیمائی میدل ایست

چند خبر از سرپل ذهاب

● چند روز قبل کمیسیونی با شرکت نماینده کشاورزی استان کرمانشاه و مالکین بخش سرپل ذهاب در اداره عمران تشکیل‌شد وپس ازمذاکرات مفصل برای‌حفر چاه های نیمه عمیق ژهکش و عمیق وسایر امور کشاورزی تصمیماتی اتخاذ شد و علاقمندان جهت دریافت وام اقدام کردند .

● چند روز پیش واحد سینما سیار اداره‌بهداشت استان کرمان‌ـ شاهان بسرپرستی آقایان ملك و منشی زاده وارد سرپل ذهاب شد و بتقاضای اداره عمران این بخش چند حلقه فیلم بهداشتی وفرهنگی جهت استفاده اهالی بمعرض‌نمایش گذاشت .

● اخیرا براثر اقدامات مسئولین فرهنگی واهالی قریه دوازده امام قلعه شاهین ، ساختمان یك‌دبستان ٤ کلاسه در این قریه شروع شد. ضمنا با همکاری دهیاران حوزه عمران در کلیه دهاتی که فاقد دبستان میباشد اهالی اقدام به ساختمان نموده‌اند اهالی ازمساعی آقایان موحد رئیس فرهنگ قصر شیرین و مهاجر پور رئیس‌فرهنگ سرپل ذهاب اظهار خشنودی می‌کند .

● چندی قبل کنفرانس ماهیانه دهیاران حوزه عمرانی سرپل ذهاب باشرکت آقایان متوجه‌رئیس‌حوزه عمرانی و عالیخانی سردهیارتشکیل شد. در این جلسه درباره تشکیل شرکتهای تعاونی وپیشرفت‌عمرانی دهات مذاکره وتبادل نظرگردید .

● چند روز قبل طی جلسه‌ای آقایان زیر بسمت اعضای شورای پیشاهنگی سرپل ذهاب انتخاب شدند :

صلاحی ، مهاجر پور ، دهقانی زنگنه ،روشنی ،پاشائی،سلطانمراد ذوالفقاری ، ابوالفتح ایلخانی ، شاهرخ ایلخانی ، علی اشرف‌کیائی شکری و ولابیگی

تیراندازی در قلهك

سارقی دستگیرشد و همدستش متواری گردید

خبرنگار ما در قلهك گزارش میدهد : پریشب دو نفر سارق‌وارد منزل یك افسر آمریکائی بنام بیل کاندرو واقع در خیابان زردشت «دروس» شدند و پس از شکستن شیشه سالن ،مشغول جمع آوری اثاثیه گردیدند براثر صدای شکستن شیشه ماموربن شماره ۲و۲۵۸۰ کلانتری رستم آباد که در آن حدود مشغول گشت بودند ، متوجه جریان شدند و به تعقیب سارقین پرداختند .

درنتیجه پس از شلیك ۸ تیر هوائی یکی ازآنها را بنام‌سیدمحمد محمدی دستگیر کردند .

پرونده امر از طریق آگاهی بدادسرا ارسال شد و سارق دیگر تحت تعقیب قرار گرفت .

مردی دو کودك را ربودو بخرمشهر آورد

گفته‌میشود این‌شخص قصدفروش کودکان‌مزبور راداشته است

خبرنگار ما در خرمشهر طی گزارشی اطلاع داد ساعت یك بعد از ظهر دیروز پاسبان شماره ۷ شهربانی خرمشهر بنام محمد نظام لاسلامی‌حین گشت در خیابان میلانیان این شهرستان دو پسر بچه سرگردان را که بشدت‌میگریستند مشاهده کرد این دو کودك که باسامی اکبرو غلام بودند دربارهٔ علت‌سرگردانی وگریستن خود اظهار داشتند که چند روز قبل شخصی بنام محمد عیدانی مارا از فلکه باغ ملی میدان راه آهن‌تهران ربود و باقطار بخرمشهر آورد و در خانه خود زندانی کرد پس‌ازدو سه روز محمد مجددا بطهران مراجعت نمود و ما با استفاده از فرصت از خانه او گریختیم وحالا پناهگاهی نداریم .

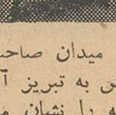

فعلا جریان از طریق مقامات قضائی وانتظامی خرمشهر تحت رسیدگی استو عده‌ای از اهالی این شهرستان معتقدند که محمد عیدانی این دو کودك را از تهران ربوده و قصد داشته است که آنهارا بفروشد .

دو نفر زیر آوار جان سپردند

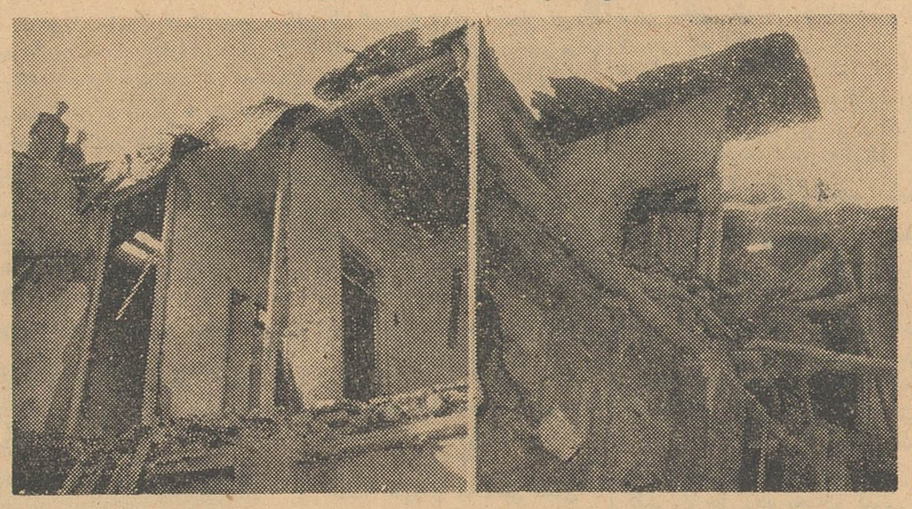

قبلا اطلاع داده شد که ساختمان‌یك‌مسافر خانه و چند مغازه در میدان صاحب الامر تبریز فرو ریخت‌و در این واقعه دو نفر مسافر قزوینی که برای فروش کشمش به تبریز آمده بودند زیر آوار ماندند و جان سپردند . عکس بالا دو قسمت‌از ساختمانهای فرو ریخته را نشان میدهد .

توضیح اتحادیه شهرداریها

درباره کنفرانس فرمانداران وشهرداران فارس

از اتحادیه شهرداریها راجع به مطلبی که دربارهٔ کنفرانس فرماندران و شهرداران و رؤسای انجمن شهرستان فارس در این‌صفحه چاپ شده است توضیح میدهند :

چون در شماره روز ۳ شنبه ۱۷ بهمن ماه آن روزنامه خبری مربوط به کنفرانس فرمانداران و روسای انجمن شهر و شهرداران درشیراز بچاپ رسیده بود لازم بنظر رسید که تذکرات زیر برای درج دراولین شماره آن جریده محترم ارسال شود .

۱ـ نام آقای دکتر فتح‌الله جلالی که دارای درجه دکترای‌حقوق میباشند آقای جلالی وسمت ایشان هم رئیس اتحادیه شهرداریها درج شده بود و حال آنکه آقای دکتر جلالی وزیر اسبق کشور رئیس هیئت مدیره اتحادیه شهرداریها و آقای رحیمی لاریجانی مدیر عامل اتحادیه مزبور میباشند .

۲ـ آقای پویان مهندس نیستند و همکار ایرانی آقای مهندس فایل آلمانی مشاور خارجی اتحادیه شهرداریها میباشند .

۳ـ کنفرانس فرمانداران و روسای انجمن شهر و شهرداران بنام نامی اعلیحضرت همایون شاهنشاه وبنمایندگی از طرف وزیر کشور وسیله آقای استاندار فارس افتتاح شدو حال آنکه در خبر مزبور کنفرانس را مربوط به وزارت کشاورزی درج کرده بودند .

نمایندگان اطلاعات در خدمت مردم

اردستان

جمعی از کارمندان اداری فرهنك اردستان بامراجعه بدفتر نمایندگی اطلاعات گفتند :هرکدام از مادارای ده دوازده سال سابقه خدمت‌درفرهنك میباشیم‌وطی‌اینمدت درانتظار تصویب لایحهٔ قانون استخدام کشوری بسر برده‌ایم تاکنون این انتظار ما پایان نیافته است ولی اینك که کلیهٔ معلمین وزارت فرهنك ازترمیم اشل جدید وسایرمزایای قانونی استفاده میکنندخوب است مارا هم که‌مدتها سابقه خدمت آموزشی داریم مشمول لطف قرار داده‌و حقوقمان راترمیم کنند .

بندرپهلوی

عده‌ای از ساکنین مناطق «قارور»، «نویر» و «کلویر» بندر پهلوی بدفتر نمایندگی اطلاعات آمدند و گفتند : طبق تصمیم شورای شهرستان بندر پهلوی این سه محل هم جزء شهرستان بندر پهلوی شده واز این پس جزء محله‌های این شهرستان محسوب میگردد. ولی فاصله این محله ها تاشهرتقریبا دوکیلو متر وساکنین آنجا بیش‌ازپنجهزار نفراست. تقاضا داریم‌حالا که لطف فرموده ومارا جزء شهر ساخته‌اید خطوط اتوبوسهای شهری را تاآنجا ادامه دهید تاساکنین این سه محل به آسانی بتوانند رفت‌و آمد نمایند .

میناب

نمایندگان اهالی و اولیای دانش آموزان میناب بدفتر نمایندگی اطلاعات آمدند و گفتند : چندین سال است میناب تبدیل بشهرستان شده و هنوز هم وضع ارتباط این شهرستان سرو سامانی نگرفته است . تلفنخانه میناب‌بجز دردسر فایده‌ای ندارد ووقتی بعداز هزار سلام وصلوات ارتباط تلفنی‌با سایر شهرستانها برقرار میشود تازه کابین تلفن وجود ندارد !

اولیای دانش آموزان هم میگفتند : دبستان «تی‌آب» میناب هم عدمش به ز وجود است زیرا ساختمان این دبستان از یك کهنه کپر پوشالی و پوسیده تشکیل شده استکه‌نه در فصل باران ونه در موقع باد قابل استفاده است . از آب آشامیدنی در این مدرسه خبری‌نیست و مستراح هم ندارد اسمش اینست که دبستان مزبور شش کلاسه‌است ولی فقط یکنفر معلم دارد که آنهم ماهیانه بیش از ده روز بر سر کار حاضر نمیشود .

آبکنار

جمعی از اهالی و اولیای دانش‌آموزان‌آبکنار بدفتر نمایندگی اطلاعات آمدند و گفتند : در آبکنار دبستان و دبیرستان سه‌کلاسه تاسیس کرده‌اند و ما هم از این توجه مقامات فرهنك یکدنیا متشکر و ممنونیم‌ولی باور کنید که ۹۵ درصد از دانش آموزان آبکنار پس‌از پایان تحصیلات ابتدائی و بقیه هم پس از پایان سیکل اول متوسطه سرگردان میشوند زیرا در این منطقه مدرسهٔ حرفه‌ای وجود ندارد و ما هم استطاعت آنرا نداریم که فرزندان خود را برای ادامه تحصیل بشهرهای دیگر بفرستیم . معلومات ناقص بچه درد میخورد ؟بهتر نیست یك دبستان حرفه‌ای در آبکنار تاسیس شود ؟

بفرمائید سر سفره ..!؟

خبرنگار مادر بنادر جنوب گزارش میدهد : چند روز قبل دوشیزگان عضو سازمان جوانان شیرو خورشید سرخ‌مدارس بندر بوشهر بسرپرستی آقای سید محمد صادق یزدانی رهبر سازمان جوانان و مربیان خود در محل نسیم پهلوی چهار کیلومتر جنوب بندر بوشهر اردوی یکروزه ای درعلفزار هاتشکیل دادند وبرنامه‌های جالب تعلیماتی ، تفریحی و سرگرمی اجراکردند در عکس‌بالا چندنفر از شرکت کنندگان در اردو سرسفره‌ناهار دیده‌میشوند

قربانی غفلت راننده

کامیون در سراشیبی جاده خودبخود براه‌افتاد

خبرنگار ما در مرزان آباد گزارش میدهد : پریروز کارگریك شرکت پیمانکاری در فاصلهٔ ۱٤ کیلو متری مرزان آباد قربانی غفلت یك‌راننده بی‌احتیاط شد .

صحبت الله دانائی راننده کامیون کمپرسی شماره ۹٦۲۱٦ یك شرکت پیمانکاری در محل «ازارك» ۱٤ کیلو متری مرزان آباد کامیون را در سراشیبی کنار جاده متوقف کردو برای استراحت رفت . کامیون باصطلاح «خلاص» بود و رانندهٔ بی احتیط ترمز دستی را هم نکشیده بود در سراشیبی جاده کامیون خود بخود براه افتاد و موقعی که سرعت آن زیاد شد از جاده منحرف گردید وبا کارگری بنام دلاور منصوری کارگر همان شرکت پیمانکار تصادف کرد و آنگاه بادرختی برخورد نموده متوقف گردید. درنتیجهٔ این تصادف دلاور منصوری بین سپر کامیون ودرخت قرار گرفت ولهو لورده شد جنازه کارگر مقتول باانجام تشریفات قانونی مدفون گردید ورانندهٔ بی‌احتیاط نیز دستگیر شد و تحت تعقیب قرار گرفت .

بازدید آثار تاریخی جزایر قشم وهرمز

بین ورزشکاران لار وبندرعباس مسابقاتی انجام‌شد

خبرنگار ما در بندر عباس گزارش میدهد چند روز پیش ورزشکاران یکی از دبیرستانهای لار بسرپرستی آقای تابع محمدی رئیس دبیرستان و چندتن از دبیران برای بازدید آثار تاریخی جزایر قشم و هرمز و انجام مسابقه با ورزشکاران دبیرستان ابن سینا بندر عباس‌باین شهرستان وارد شدند. در مسابقاتی که بین تیم بسکتبال لار با تیم دبیرستان ابن سینا وتیم‌منتخب بندرعباس انجام گردید در مسابقه اول ورزشکاران لارو در مسابقه‌دوم ورزشکاران بندر عباس پیروز شدند .

ورزشکاران لار پس‌از بازدید آثار تاریخی جزایر قشم و هرمز ونقاط دیدنی بندر عباس بسوی لار عزیمت کردند .

تقاضای مردم

خبرنگار ما درساوه گزارش میدهد چند روز پیش آقای دکتر صباحی رئیس بهداری‌آموزشگاه های ساوه بمحل دیگری انتقال یافت .فعلاامور بهداری آموزشگاه ها بوسیله آقایان دکتر بهنیا رئیس بیمارستان‌فرح وجوادسعیدی مدیر دفتر بهداری آموزشگاهها انجام میشود واهالی از مقامات مسئول تقاضا دارند برای انتخاب و اعزام رئیس بهداری آموزشگاه های این شهرستان تسریع شود.

در سقز مدرسه دینی وجود ندارد

طلاب ، درگوشه های مساجد وتکایا درس‌میخوانند

خبرنگار ما درسقز مینویسد باآنکه فرهنك کشور تحت توجهات عالیه شاهنشاه بسرعت پیشرفت میکند وایجاد دبستان و دبیرستان حتی در قراء و قصبات نیز عملی شده است معهذا در شهرستان سقز طلاب علوم دینی در گوشه های تکایا و زوایای مساجد به تحصیل مشغول هستند در حالیکه در شهرستانهای دیگر از قبیل مهاباد و سنندج برای ایندسته از طالبان دانش مدارس مخصوصی تاسیس گردیده و هزینه تحصیلی و خوراك و حتی پوشاك آنان نیز تامین شده است . جادارد برای طلاب علوم دینی سقز که‌بحق محتاج کمك‌ومساعدت هستند توجهی مبذول گرددوبرای آنان‌مدرسه‌ای ایجاد شود تابا فراغت بال و آسودگی خیال بیشتری بکسب فیوضات معنوی بپردازند .

سقز

کلاس آموزشی

گزارش خبرنگار ما درسنندج حاکی استکه از چند روز قبل کلاس آموزش کارمندان ریشه کنی مالاریا باهمکاری ادارهٔ بهداشت کردستان درسالن‌آموزش بهداشت سنندج تشکیل شد .در این کلاس که‌بمدت دو ماه‌تشکیل خواهد بود دربارهٔ بهداشت‌عمومی، ریشه کنی مالاریا و طرز مبارزه با مالاریا های واگیر تدریس‌میگردد معلمین این کلاس‌پزشکان‌بهداشت وسایر متخصصین مبارزه بامالاریا میباشند .

نوزاد سرراهی

یکی‌از ماموربن ژاندارمری پاسگاه سید خندان شمیران‌نوزادی راکه در گودالی انداخته بودندپیدا کرد .

نوزاد سر راهی از طریق‌دادسرا تحویل شیرخوارگاه حمایت مادران شد .

برای تدریس دردهات

خبرنگار ما در بندر عباس گزارش میدهد اخیرا از طرف فرهنك بندر عباس آموزشگاه‌تربیت معلم در این شهرستان‌تاسیس گردیده است بنابظهار آقای‌داودی رئیس فرهنك بندر عباس چون افرادی برای تدریس در مدارس دهات درنظر گرفته شده‌اند واین افراد آمادگی برای تدریس‌ندارند باینجهت داوطلبان تدریس دردهات در این آموزشگاه یکدوره کار آموزی انجام خواهند دادو پس از امتحان استخدام میشوند و در مدارس دهات بتدریس میپردازند .

آفتاب پرست .. چشم به‌آفتاب میدوزد وساعتها بقرص خورشید خیره میشود

این جوان ۲۷ ساله‌هرچند روزیکبار باینوضع‌دچار میگردد

... در خیابان پهلوی بهبهان ازدحام غریبی بود و عده زیادی اجتماع کرده یکنفر را که چشم‌به آفتاب دو خته و بیحرکت ایستاده بود و مژه بر هم نمیزد تماشا می کردند .خیال کردم شخص‌مزبور که چشم بقرص خورشید دوخته است شرط بندی کرده و حالا دارد شرط خود را اجرا میکند جلو رفتم تابهتر بتوانم تماشا کنم شخص مزبور مانند مجسمه‌ای بی‌ـ حرکت ایستاده و بی آنکه مژه‌بر هم زند حدقهٔ چشمانش را به‌آفتاب

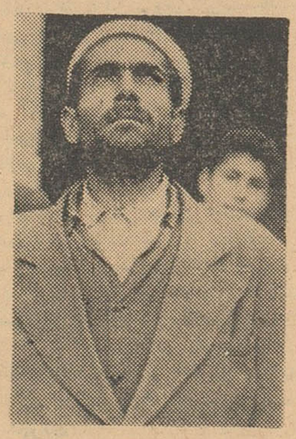

آفتاب پرست

دوخته و بخورشید خیره شده بود. در حدود نیمساعت همانجا ماندم و این شخص همچنان آرام‌و ساکت چشم بخورشید داشت و به کار خود ادامه میداد. جلوتررفتم‌وهرچه باو گفتم که :آخر، چشمانت‌خراب میشوداین چه شرط بندی است؟ چرا باوجود نور خیره کنندهٔ‌آفتاب چشم به‌آن دوخته‌ای ؟ مگر از بینائی خود چشم پوشیده‌ای ؟

ولی او همچنان بخورشید خیره شده بود و انگار نه انگارکه کسی اطرافش هست یاسئوالی ازاومیشود جمعیتی که در آنجا بودواطرافیان شخص مزبور میگفتند : بیش از یکساعت استکه او بهمن حال ایستاده‌و چشم‌بخورشید دوخته‌است هرچه تابحال او را از مقابل آفتاب دور کرده‌ایم مجددابطرف خورشیدبرگشته و بقرص‌خورشید خیره شده است. میگفتند : حتی چند نفر سر او را از سوی آفتاب برگردانده‌اند تاچشمانش ازشعاع خورشید صدمه‌ای نبیند ولی این شخص مثل آنکه عاشق آفتاب باشد با اصرار عجیبی سرش را برگردانده و دوباره بخورشیدخیره شده است ...

پرسان پرسان کسان‌وبستگانش راکه درآن گوشه‌و کنار ایستاده بودند پیدا کردم و جریان را از آنان سئوال‌نمودم یکی ازبستگانش گفت: این جوان ۲۷ ساله‌ای از عشایر کهکیلویه استو هر چند روز یکبار باینوضع گرفتارمیشود چندین ساعت بیحرکت چشم‌بقرص خورشید میدوزد وساکت وصامت به آفتاب خیره میشود پس از چندین ساعت کم‌کم بحال طبیعی‌بر میگردد .

کولی فراری

نیمه شب از خانه بیرون رفت و سر به‌بیابانها گذاشت

رفت ،تا گذشته شیرین رافراموش کند وسرنوشت مبهم آینده را درکف‌دست‌جوانان دیگر جستجونماید

حالا پدر و پسر عموی این کولی‌فراری‌را بباز‌پرسی گرفته‌اند

خبرنگار ما درزوایه زرند می نویسد : چند شب قبل دختری از یك خانوادهٔ کولی ساکن زاویه زرند که دلش در یك جا آرام و قرار نمیگرفت وسرش سودای بیابانگردی داشت چشم از خانه وخانواده خود که در زاویه زرند اطراق کرده بودند پوشید ونقدینه واثاثیه و طلا آلات خود رابرداشت وبه پیروی از خوی آزاده و طبع آزاد خود شبانه سر به بیابانها گذاشتو متواری شد . البته در این جریان پای عشقی سوزان هم درمیان بود و شما میدانید که عشق کولی عمیق ترین‌وسوزانترین عشقها است کولی عاشق، گرمتر مینالد و سوزانتر میگرید و بیشتر دوست میدارد . سکینه را هم شایدهمین عشق سوزان سبب شد که سر به بیابانها گذارد. او از مدتها پیش محبت پسرعمویش‌احمد را در دل میپرورانید . اصلا ازآن وقتی که خودراشناخت پسرعمویش احمد را هم در کنار خود دیدوجود احمد برای سکینه از هوا، آب ، غذا و هرچه بگوئید لازم تر بود اما ...

پدر سکینه با این وصلت‌موافقت نداشت. خانوادهٔ آنها موقعی که‌در «تخت ییلاق» قزوین محل اصلی سکونت خود اقامت داشتند با یکدیگر ناسازگاری میکردند و گاهگاه اختلافاتی جزئی میانشان پیدا میشد . بابروز هر اختلافی رشتهٔ خانوادگی آنان سست ترو لرزان‌تر میشد و سایه کدورتی‌که هربار بر این دو خانواده سایه می‌ـ افکند تیره تر و سیاه تر میگردید

وقتی احمد هم که دور ازسکینه روز و روزگار نداشت‌بخواستگاری دختر عمو فرستاد و جواب یاس شنید ناچار با دختری دیگرازدواج کرد اما شعلهٔ‌عشق‌سکینه‌دردل این جوان کولی‌آتشی نبود که به این زودیها فسرده شود وبه خاموشی گراید .

آنروز که خانوادهٔ سکینه از «تخت ییلاق» قزوین کوچ کردند تا اختلافات موجود را باخانوادهٔ احمد فراموش کنند احمد هم که دلی از عشق دختر عمو مالا مال‌داشت طاقت نیاورد و زن و زندگیش را گذاشت و با مادر پیرش به‌دنبال سکینه‌وخانواده‌اش افتاد .

شهر بشهر و دیار بدیارآمدند تابزاویه زرند رسیدند دراینجابود که این دختر عمو و پسر عموی عاشق یکدیگر را پیدا کردند و مدت یکماه دور از چشم اغیارباهم رفت‌و آمد و راز ونیازداشتند .آن شب احمد و مادرش اختلافات خانوادگی را کنار گذاشته عمو و زن عمویش را بافطار دعوت کردند ولی سکینه در چادر ماند ..

با استفاده از غیبت مادر و پدرش نقدینه و طلا آلات‌ولباس هایش را جمع آوری کرد و سربه بیابان گذاشت ، رفت . تاعشق‌پسر عمو را درسایه صخره ها ،در پهن دشت بیابانها ، در تاریکی شبها و روشنائی روزها فراموش کند ... رفت ،تا نام احمد را باگذشت روزگار و خاطرات شیرین گذشته را با روزهای تاریك و مبهم آینده خود در هم آمیزد و سرنوشت آینده‌اش را جای دیگر در کف دست مردان و جوانان‌دیگرجستجو کند ...

حالا احمد و عمویش راماموربن انتظامی ببازپرسی گرفته‌اندتااثری از سکینه بدست آورند ولی‌هرچه کرده‌اند نتوانسته‌اند ازکولی‌فراری اثری بیابند .

تودیع با رئیس سابق شهربانی

خبرنگار ما درآبادان گزارش میدهد چند روز قبل بمناسبت تودیع با تیمسار سرتیپ فرمند رئیس سابق شهربانی و آشنائی با تیمسار سرتیپ افضلی رئیس‌جدید شهربانی آبادان از طرف آقای غفاری فرماندا راین شهرستان مجلسی برگزار شد در این مجلس از خدمات چند ساله تیمسار سرتیپ فرمند اظهار قدردانی بعمل آمدو هدایائی برسم یادبود بایشان اهداء گردید عکس بالا گوشه‌ای از این مراسم را نشان میدهد .

چند خبر خلاصه از چند شهر

سیرجانـ طی جلسه شورای جشنهای دو هزارو پانصد مین‌سال شاهنشاهی ایران در سیرجان نسبت به شناساندن اهمیت این جشن بمردم تصمیماتی گرفته شد .

زابل ـ آقای دکتر پسیان بنابه پیشنهاد آقای دکتر سلامتی رئیس بهداری زابل بسمت رئیس بیمارستان این شهرستان منصوب‌شد

رفسنجان ـ آقایان حائری رئیس فرهنك و هجری عضو انجمن شهر همراه باعده‌ای از دانش آموزان ناهار خوردند .

قم ـ آقای هاشمیان رئیس اداره دارائی قم بمناسبت جدیت در انجام وظیفه از طرف معاون وزارت دارائی تقدیر شد .

بازرسی میکنند

خبرنگارما در جهرم گزارش میدهد چند روز قبل هیئت بازرسان شاهنشاهی که‌بجهرم واردشده‌بودند از آموزشگاههای فرهنگی وادارات دولتی این شهرستان‌بازدیدنمودند. تاکنون از طرف اهالی جهرم‌متجاوز از ۳۰۰ شکایت و تقاضا تحویل هیئت بازرسان شاهنشاهی گردیده است که در بیشتر این نامه ها اهالی از گرانی نرخ برق شکایت کرده‌اند .

عبور از پنج قاره

ترجمه : دکتر سیروس طغرائی — از : سرویس علمی خبرگزاری فرانسه

آغاز و پایان جهان

تازه‌ترین تحقیقات پیرامون اتم و اجراء آن

خلاصه

لابراتوار «بروخان » در نیویورك مشغول ساختن دستگاه عظیمی بوزن ۱۰تن است که بوسیله آن میتوان ذراتی از ماده را که تاکنون برای قوی‌ترین ودقیق‌ترین اسبابهای‌اندازه گیری ناشناس بوده ، مورد مطالعه قرارداد. این ذرات نامرئی نوترنیو نام دارد .

«ولفانك‌پااولی» دانشمند سویسی درسال ۱۹۳۱ وجود «نوترنیو»را پیش‌بینی کرده بود:**ولی تاکنون هیچکس نتوانسته‌است عملانوترنیو را از هسته اتمی مجزانماید.شکست دانشمندان دراین مورد دوعلت‌دارد:**

ـ اولا هسته اتمی از یکعده‌ذراتی تشکیل شده است که ذرات‌ابتدائی نامیده میشوندومعروفترین وشناخته ترین آنها پروتون و نوترون است. تا بامروز در حدود ۳۰ ذره جزئی‌از میان ذرات هسته‌اتمی کشف گردیده است . بدین ترتیب تشخیص یك ذره ازمیان‌این جنب وجوش ذرات کار آسانی نیست . بعلت نداشتن بار الکتریکی نوترنیوبا مهارت‌خود را درتمام گوشه وکنار هسته اتمی جامیکند ودر آنجا بسختی بادیگر ذرات متصل میشود.

خواص نوترنیو

خوشبختانه اتفاق و تجربیات دانشمندان توانستند اطلاعاتی‌درباره نوترنیو بدست آورند . در حالت کنونی ثابت شده است که نوترنیو باسرعتی نزدیك بسرعت نور (۳۰۰ر۰۰۰) کیلو متر در ثانیه حرکت میکند.نداشتن بارالکتریکی مانع از این میشود که نوترنیو با دیگر ذرات متفق شود واین عالی ترین ذره مجردی است که درعالم هسته اتمی وجود دارد . ازاینجهت نوترنیو میتواند به‌آسانی از درون اجسام وبطور کلی موانع عبورنماید واین خودبرای بشر فعلی غیر قابل تصور میباشد و همین خاصیت‌همه جاگذراوست که وقت دانشمندان‌را بخود جلب نموده است .

عالم شوروی «ولادیمیر کلر» گفته است:**ضخامتی برابر میلیاردها خورشید لازمست تابتوان کمی از شدت جریان نوترنیو کاست .**

تمام ذراتی که مابرای تحریك دستگاهها واحساس خود به‌کار میبریم کم‌وبیش بوسیله موانع طبیعی متوقف میشوند . چنانکه‌میـ دانیم الکترونهای امواج رادیوئی درهوا برد محدودی دارند و جریان فوتون که‌نوررا تشکیل میدهدبوسیله اجسام کدر متوقف‌میشود.

علاوه بر این این الکترونها و فوتون‌ها بخط مستقیم انتشار پیدا میکنند حال آنکه مادر سیاره‌ای کروی زندگی میکنیم این وضعیت از نظر ارتباطی اشکالاتی بوجود می‌آورد . اولا غیرممکن است که بتوان ارتباط رادیوئی مستقیم بین اروپا واسترالیا ویا امریکای‌شمالی و استرالیا برقرار نمود.

زیرا برای برقراری این ارتباط لازمست که امواج رادیو الکتریك از دوران کره زمین عبور کنندحال آنکه این امواج دراثر برخورد با زمین‌ویا هرمانع دیگری جذب و منحرف میشوند .

در حقیقت ارتباط رادیوئی بین دونقطه خیلی دور از هم فقط بطور اتفاقی امکان دارد ورل اساسی‌را در اینمورد طبقات یونیزه جو بنام یونسفر انجام میدهد. چگالی این طبقات (ازنظر تعدادیون)و وضع جغرافیائی آنها مرتبا در حال‌تغییر است . این طبقات یونیزه امواج الکترو مغناطیسی راکه مثلا یك آنتن فرستنده منتشر میکندمنعکس نموده وبسوی آنتن گیرنده مورد نظر متوجه میکند.

در نتیجه میتوان گفت که الکترون نمیتواند ارتباط بین‌دونیم کره مارا کاملا تامین نماید . در آینده عکاسی فیلم انتشار امواج رادیو و تلویزیونی بوسیله نوترنیو انجام خواهد گرفت هرگاه بخواهیم کلیشه‌ای از درون زمین تهیه نمائیم کافی است یك دوربین نوترنیوئی رامتوجه زمین کنیم و بدین ترتیب از خطوط مشخصه این منطقه از زمین که ۶۰۰۰ کیلو متر زیر پای ماقرار دارد آگاه شویم همچنین میتوان مجموعه عظیمی از رادیو سکپی های خورشید سیارات وعده زیادی ستارگان که مارا احاطه کرده‌اند بدست آوریم ولی‌افسوس که این خیالی بیش نیست ودرحالت فعلی انجام چنین کاری غیر ممکن بنظر میرسد .

نوترنیو جانشین الکترون

در عالم نجوم ما وسائل‌محقرتری دردست داریم ما از آنچه که‌در درون خورشید میگذرد کاملا بی‌ـ اطلاع هستیم تنها کمی‌به‌پدیده‌هائی که در سطح خورشید روی‌میدهد آشنائی داریم . در حالت فعلی دانشمندان عقیده دارند که بایستی ازنوترنیو بجای الکترون استفاده نمود. اگر روزی بتوان بانوترنیو مانند الکترون رفتار کرد انقلاب عظیمی در ارتباطات شناسائی کره زمین و علم نجوم روی خواهد داد. واساس وپایه این علوم درهم فرو خواهد ریخت زیرا نوترنیو ذره‌ای رام‌نشدنی است و برای همین‌منظور دانشمندان امریکائی لارمن، اسوارتزواستنبرگر از دانشگاه کلمبیا تصمیم گرفته‌اند که باکمك ماشین عظیم لابراتوار بروخادن کاوش خودرا دراین باره ادامه‌دهند ودر نتیجه پرده از اسرار زندگی این ذره‌عجیب و مرموز بردارند.

بررسی خورشید هنگام غروب آفتاب

از طرف دیگر دوتن از دانشمندان شوروی کامانتسکی وپونتکورو و تصمیم گرفته‌اند . گزارشی در باره اصول نجومی نوترنیو منتشر کنند فکر اساسی این گزارش اینست که نوترنیو از فعل وانفعالات هسته‌ای که در درون ستارگان‌انجام میگیرد پدید می‌آید . بدین‌ترتیب با ساختن یك گیرنده نوترنیوئی درروی زمین میتوان از میزان‌قدرت ونوع اینگونه فعل و انفعالات آگاه شد. درباره مطالعه وبررسی خورشید .دانشمندان براین عقیده هستند که بهترین موقع‌برای این منظور هنگام غروب آفتاب است، چون دراینموقع تمام تشعشعات خورشید بجز اشعهٔ نوترنیوئی‌بوسیله زمین منحرف ویاحذف میگردد.ودر اینصورت رصدخانه های مجهز گیرنده های نوترنیوئی از نظر بررسی وشناسائی خورشید در بهترین شرایط قرار گرفته‌اند.

پایان جهان

ممکن است که مطالعه تشعشعات نوترونیوئی مارا به کشف این‌مسئله بزرك که پیدایش جهان است‌بیش ازپیش نزدیك نماید . بعضی از فیزیکدانان دراین فکر هستند که درصورت تخمین شبه منفی‌نوترنیو یعنی ضدنوترنیو که در تشعشعات عمومی جهان یافت میشود می‌توان دریافت که قسمتهائی از جهان از ضد ماده تشکیل شده است یانه. همانطوری که‌میدانیم در سال های اخیرفرضیه‌وجودضدماده‌هواخواهانی ازمیان دانشمندان پیدا نموده‌است. از طرف دیگر حادثه عظیمی چون برخوردد و کهکشان که امریکائی ها به‌تازگی از آن عکسبرداری کرده‌اند بکمك همین فرضیه‌تفسیر وتشریح میشود. دراین برخـوزد ستارگان و میلیاردها سیارات از قبیل کره زمین احتمالا موجودات زنده‌ای وجود داشته‌اند که برای همیشه نابود شده‌اند . وجریان های نوتیرونهائی که بسیاره ما میرسد بماخواهد فهماندکه چراوچگونه‌این پایان مرموز در جهان پدیدمی‌آمد

«منهم بزرك شده‌ام»

لسلی کارون در صحنه‌ای از آخرین فیلم خودبنام «دلسوزی»

لسلی کارون ستاره زیبای فیلمهای«لی‌لی» و«گی گی» و«فانی» که‌همیشه رلهای خیلی جوان را باو واگذار میکنند. معتقداست :

«این رولها را باید دختر کوچك من بازی نماید . مثلاهنگامیکه من در فیلم «گی‌گی» بازی کرده‌ام‌زنی‌بودم ۲۵ ساله که دو فرزند داشتم وافتخار میکنم که توانستم در نقش‌دختری ۱۵ ساله بازی کنم . ولی امروز دیگر قادر بادامه اینکارنیستم‌وطالب نقش‌هائی بزرگتر وجدی‌تر میباشم»

کارون در آخرین فیلمش بنام«دلسوزی» که هم اکنون‌در یکی از استودیوهای حومه لندن در دست‌تهیه میباشد رل یك زن‌فرانسویـ اصیل را ایفا مینماید که‌درانقلابات و شورشهای یکی از مستعمرات بریتانیا واقع در آمریکای جنوبی‌شرکت میکند.

مردان وسالها — خاطرات ایلیا اورنبورگ

ترجمه : م. تاراجی — -۹- — از: فرانس سوآر (چاپ پاریس)

این‌راست است که مودیلیانی روزهائی‌را گذراند که در آنها وحشت‌وخشم براوچیره‌شده‌بود .شبی رابخاطـردارم کـه‌در کارگاهش شلوغی و برو ،بیای عجیبی‌برپا بود . خیلی ها آنجا بودند منجمله دیگوریورا ، ماکس و لوشین‌وچندمدل . آنشب مودیلیانی خیلی برآشفته بود . دوستش «بئاتریس هاستینگس» کـه زنی ادیب بودبا لهجه انگلیسی خود وبا فرانسه ای شمرده باو می گفت « مودیلیانی » فراموش نکنید ، که مردی با شخصیت هستید و مادر شما ، خانمی بزرك می باشد ....

این سخنان قدرتی شگفت داشتند . مودیلیانی مدتی درازساکت ماند ولی نمی توانست خودرا کنترل کند . شروع به خراب کردن‌دیوار گرد باناخن گچ‌آنرا میکند و میکشید تا آجر ها را از جا بر کند . انگشتهایش خونین‌شده‌بود در چشمانش چنان موجی از نومیدی دیده می‌شد که من‌نتوانستم تحمل کنم و بحیاط کثیف خانه او که از تکه مجسمه ها انباشته شده‌بود رفتم .

مودیلیانی‌درسالهای‌جنك، غالبا دریك‌کافه‌کوچك که میعادگاه‌نقاشان بود غذا میخورد ، روی یکی از پله های داخل کافه می نشست گاه‌اشعار دانته را زمزمه می کرد و زمانی از مصیبت و از پایان تمدن و از شعر و خلاصه از همه چیزبجز نقاشی‌سخن می گفت .

آنها که خاموش نمیمانند به زندان سپرده میشوند

زمانی‌به‌پیشگوئیهای«نوسترادامو س»پزشك‌فرانسوی‌که‌درقرن‌شانزدهم زندگی‌میکرد‌علاقمند شده بود .اوبمن می‌گفت کـه «نوسترادامـوس » انقلاب‌فرانسه‌را پیشگوئی کرده‌بود وهمه حوادث مربوط‌به پیروزی و سقوط ناپلئون و اتحاد ایتالیا را پیش بینی کرده‌است .

آنوقت پیشگوئی های دیگری‌را بیان‌می کرد که تحقق پیدانکرده بود. و می گفت:

مسئله جمهوریت در ایتالیا اهمیت چندانی‌ندارد آنچه مهمتر است اینست که اشخاصی بیك جزیره تبعید می شوند ...

... فرماندهی بقدرت میرسد وتمام‌کسانیکه نمیتوانند خاموش بمانند بزندان سپرده میشوند وبعد نابود کردن افراد شروع میشود ...

آنوقت کتابیرا که در جیبش فرو کرده‌بود بیرون کشید وبصدای بلند گفت :

«نوسترادامـوس» هوانوردی نظامی را پیش بینی کرده بود ...ما بزودی خواهیم دید کسانیکه جرئت می کنند در هنگام بدشانسی لبخند بزنند ،یا بگویند بقطب فرستاده خواهند شد : گروهی بقطب شمال‌و عده ای هم بقطب جنوب ....

مودیلیانی چون پرندگان بفریاد درآمد

هنگامیکه اولین خبر های مربوط بانقلاب روسیه به پاریس رسید مودیلیانی شتابان بنزد من آمد و مرا بوسید ودر آن شادی عظیمی که وجودش راگرفته‌بود چون پرندگان بفریادپرداخت (غالبا من نمیتوانستم تشخیص‌بدهم چه‌میگوید.)

یك دخترجوان که شبیه شاگرد مدرسه ها بود ، باسم«ژان» پایش بکافه «لاروتوند» باز شده بود . او چشم هائی روشن وموهائی طلائی داشت و باحجب‌و حیا بنقاشان نظر میدوخت ، گوئی مشغول فرا گرفتن دروس نقاشی است .

کمی قبل‌از آنکه بروسیه باز گردم در کوچه «وژیرارد» با مودیلیانی و ژان برخورد کردم آنها دست همدیگر را گرفته بودندو لبخند زنان قدم میزدند . پیش خود فکر کردم بالاخره مودیلیانی خوشبختیش‌را یافته است .

در ماه مه ۱۹۲۱ بپاریس باز گشتم برایم خبرهائی حکایت کردند . چطور تو نمیدانی که مودیلیانی فوت‌کرده است ؟ من هیچ‌خبری از دوستانم در «لاروتوند» نداشتم مودیلیانی دائما سرفه می کرد و همیشه احساس سرما می نمود . او گرفتار سل شده‌بود ، سازمان بدنی‌او قدرت خودرا از دست داده بود .

مودیلیانی در آغاز سال ۱۹۲۰ در بیمارستان درگذشت . ژان در گورستان نبود و هنگامیکه دوستان مودیلیانی اورابخاك سپردند وبازگشتند باخبر شدند که ژان یکساعت قبل خودش را از پنجره بزیر افکنده است. او دختر کوچکی بجای گذاشته بود دختر مودیلیانی که او هم « ژان » نام داشت .

همه ماجرا همین بود . دوستان پول تدفین اورا تامین کردند . یکسال بعد نمایشگاهی از آثار مودیلیانی گشایش یافت و کتابها درباره او نوشتند . خیلی ها با تابلوهای او بثروت رسیدند . از این گذشته این سرگذشت آنچنان عادی وعمومی است که شرح آن‌بزحمتش نمیارزد .

در موزه های مختلف دنیا در نیویورك و استکهلم و در پاریس ولندن آثار مودیلیانی رادیده ام . چند تصویر برهنه در میان آنها دیدم ولی بیشتر آثار اورا پرتره ها تشکیل میدهند . او مردان‌واندوه آنها و همچنین عدم تحرك و مهربانی کسانیرا که محکوم بزندگی‌شده‌اند، ترسیم کرده است و همین ها هستند که بینندگان موزه هارا تحت‌تاثیر قرار می دهد .

تابلوی نقاشی میز تشریح نعش نیست

ممکنست یك طرفدار پروپاقرص رالیسم بگوید «مودیلیانی» از طبیعت متنفر بوده است . زنانی که‌او نقاشی کرده ، گردن ویابازوی خیلی طویل‌دارند . گوئی تابلوی نقاشی میز تشریح نعش است :

آیا افکار احساسات وهوسها نمیتوانندانداره وسنتها را تغییر دهند ؟ مودیلیانی یك ناظر خونسرد نبود و اطرافیان خود را بیطرفانه نگاه نمیکرد بلکه همراه آنها میزیست .

این تابلو ها فقط جلوه ای از زندگی هنری او نیستند بلکه مظهر دوران‌او هستند : ۱۹۱۰-۱۹۲۰ این مسخره خواهد بود اگر فکرکنیم مودیلیانی از تعداد مهره های قسمت گردن ستون فقرات بی اطلاع‌بوده است . اوسالهای دراز در مدارس هنرهای زیبای فلورانس و ونیز نکا ت‌ساختمان بدن انسان را آموخته بود .

پرده های مودیلیانی خیلی چیز ها بنسل های آینده خواهند آموخت . ولی من هنگامی که به آنها نگاه می کنم دوست دوران‌جوانی، بسیار دور خود را می بینم ، چقدر در وجود او عشق و اضطراب‌نسبت بانسانها وجود داشت .درباره‌او نوشته اند و همیشه هم می نویسندکه «شراب میخورد ، هیاهوئی بپاکرد ومرد . » عمق‌مسئله در این نیست‌و در تقدیر او هم نیست که چون یك استعاره ، پر از نکته بود .

اروپای مسخ شده

تقدیر مودیلیانی با سرنوشت دیگر انسانها پیوسته بود. اگر کسی بخواهد براستی درام زندگی اورا دریابد باید نه بخشیش بلکه بگاز های خفه کننده ، اروپای مسخ‌شده که در گیجی خود از پای در آمده و براهای پیچ‌در پیچ‌قرن‌ما و بسرنوشت هر یك از مدلهای مودیلیانی که اکنون حلقه ای از آهن اورا در خود میفشرد بیندیشد .

در شماره آینده :

دیدار من از بوریس پاسترناك

زنی که رهبر ۸ میلیون کارگر انگلیسی است

خانم گادوین باشعاری که روی آن نوشته شده‌بود : «آقایان موطلائی‌ها را ترجیح میدهند ولی موطلائی ها حق رای را» جلوی مجلس نمایندگان واعیان رفت

زن باوقاری که رهبری ۸میلیون کارگر انگلیسی را بر عهده دارد میگوید که اگر زنان به شخصیت خود بیشتراحترام‌بگذارند، بسیاری از مشکلات حل خواهد شد .

خانم گادوین عقیده داردکه زنان نباید در صورت ضرورت از بر پا کردن هیاهو در اجتماع بیمی داشته باشند ، وی میگوید بنظر من به شخصیت زنان تا حال باندازه کافی توجه نشده است و باید این نقص‌را برطرف ساخت .

خانم گادوین رئیس شورای‌نیرومند اتحادیه های کارگری است که‌سازمان مرکزی رهبری در تشکیلات میلیونها کارگر انگلیسی است . از ۸ میلیون عضو اتحادیه کارگری یك میلیون و نیم آن زن‌هستند .

خانم گادوین که اکنون ٦٤ ساله است و موهایش رنگ نقره ای بخود گرفته ،صورت باوقار و جاذبی‌دارد. بااین حال در صورت او حالت یك مدیره مدرسه دیده میشود .

از ۱٦ سالگی

او از ۱٦ سالگی کار را آغاز کرد و درآنزمان منشی یك فروشگاه‌بود و هفته ای ٥ شیلینگ دریافت میداشت و در ازای اضافه کار باو غذا و چائی هم میدادند

هنگام جنگ اول جهانی که خانم گادوین ۱۹ ساله‌بود،در ارتش مشغول کار شد . لکن پس از مدتی در راس عده ای از زنان ، برای شکایت از کمی مزد نزدیك سرهنگ ارتش رفت سرهنگ ارتش نگاهی بدختران کرد و گفت آیا شما عضو اتحادیه ای هستید ؟

لکن دختران گفتندما بهیچ‌سازمانی بستگی نداریم و سرهنگ نیز درپاسخ گفت پس از اطاق من بیرون بروید. راه خانم گادوین روشن شد ، و از آن پس این زن فعال در نهضت کارگری انگلیس،مسیرترقی وپیشرفت را پیمود .

او یك شخصیت کارگری باتجربه و سخت است و تنها زنی است که مقام دبیر کلی اتحادیه های‌کارگری انگلیس را بدست آورده است .

خانم‌گادوین‌یکی‌از مبارزان‌سرسخت در راه حقوق زنان است . او طی مصاحبه ای که گفت که حق زنان برای کار ، باید مساوی بامردان باشد زیرا اغلب زنان و مردان . تعهدات مشابهی دارند . قسمت اعظم زنان در رشته های مختلف کار میکنند و نباید فقط زنانی را که مزد دریافت میدارند ، به حساب آورد .

خانم گادوین عقیده دارد که‌تساوی زنان و مردان باید ، بصورت مزد مساوی در برابر کار مساوی ، در نظر گرفته شود . وی میگوید این اصل حتی در انگلستان ، در زمینه های محدودی بموقع اجرا گذاشته شده است .

این زن رهبر ۸ میلیون کارگر انگلیسی است

مو طلائی ها

خانم گادوین یکی از خاطرات‌دوران جوانی خودرامربوط‌به دورانی‌میداند که‌برای بدست‌آوردن حق‌رای زنان مبارزه میکرده است . در آنزمان‌زنان انگلیسی حق رای دادن را بدست آورده بودند .ولی فقط‌هنگامی‌که ۳۰ سال تمام داشتند ، میتوانستند در انتخابات شرکت کنند . در حالیکه مردان از ۲۱ سالگی رای‌میدادند.

خانم گادوین که یکی از مبارزان نهضت زنان بودبا شعاری که‌در دست داشت ، جلوی مجلس نمایندگان و اعیان میرفت . روی شعاری که در دست خانم گادوین بود نوشته شده بود : آقایان مو طلائی هارا ترجیح میدهند . ولی مو طلائی ها حق رای را. سرانجام زنان‌انگلیسی درمبارزه خود توفیق یافتند .

سالوادوردالی

سالوادور دالی نقاش سوررئالیست اسپانیائی هفته قبل باتمام عظمت دیوانه وارش قدم در بر کشایر هتل نیویورك گذارد تا کار معامله یك‌تابلو راتمام کند . در حالیکه سالوادوردالی این معامله گر هنری چیز عجیب و غریبی شبیه به کلاه خود، برسر گذاشته بود که با نوار های رنگین و براحتی تلالو داشت یکی از شاهکار هایش را بایك تابلو از بوگرو که در قرن نوزدهم توسط این نقاش کشیده شده و حوری و دیو جنگل نام دارد معاوضه کرد. وقتی از او علت‌این معاوضه راپرسیدند جواب‌داد: من آثار برگرورا دوست دارم و فکر میکنیم که نقاشی های‌اودوباره مورد توجه قرار خواهند گرفت شاید بعداز چند سال دیگر این تابلو باندازه یکی از نقاشی های من ارزش پیدا کند .

گردونه عشق و زندگی

آخرین اثر : اریك ماریا رومارك

(نویسندهٔ کتاب درغرب خبری نیست)

ـ نه هیجده‌تا .

سپس روی خودرا بطرف کلرنایت‌کردوگفت :

ـ بیا باتاق من ، شراب را هم بیاور .

باشتاب از پله‌ها سرازیر شد . دوبطری شراب کمی‌نان و کره از رستوران گرفت وباتاق لیلیان رفت .

دخترجوان درحالیکه به‌پاکتی که روی میز بود اشاره میکردگفت :

پس‌فردا شام را منزل عمو گاستون هستم . میخواهی از او خواهش کنم که از تو هم دعوت‌کند ؟

ـ نه ، متشکرم

ـ میل خودت است . اما وجود تو نقشه‌های اورا بهم‌خواهد زد . او میخواهد شوهر پولداری برایم پیداکند . اما بشرط آنکه توهم پولدار باشی .

ـ من بعضی وقتها برای مدت چندهفته ثروتمند میشوم : اگر شوهری که عموگاستون برایت انتخاب می‌کند ثروتمند باشد حاضر میشوی با او عروسی‌کنی ؟

لیلیان درحالیکه با دست اشاره به‌بطری شراب میکردگفت :

ـ شراب را بمن بده و حرف مهمل نزن .

ـ تصور می‌کنم هرکاری از دست تو ساخته باشد .

ـ ازکی این عقیده را پیدا کردی ؟

ـ خیلی درباره تو فکر کرده‌ام .

ـ کی ؟

ـ دیشب هنگامی‌که میخواستم بخوابم . بالاخره باین نتیجه رسیدم که درباره تو نمی‌شود هیچگونه پیش‌بینی‌کرد .

ـ بسیار خوب ، این‌کار که عیبی ندارد . حالا بگو به‌بینم بعداز ظهر چه باید بکنیم .

ـ بعدازظهر باهم به هتل ریتس میرویم ، لباسهایت را عوض میکنی پس‌از آن ناهار را باهم میخوریم شب شام را نیز باهم هستیم و همانطور ناهار فردا تا وقتی‌که نوبت شام عموگاستون برسد .

لیلیان بدون آنکه جوابی بدهد از پنجره اتاق به‌خارج تماشا میکرد. کلرنایت افزود .

ـ اگر هم مایل باشی تورا به «سنت‌شاپل» یا کلیسای « نتردام » میبرم ویا از یکی‌از موزه‌ها دیدن می‌کنیم حتی حاضر هستم باهم ببالای‌برج ایفل برویم ویا باکشتی در رودخانه سن‌گردش کنیم .

ـ چند روز پیش باکشتی روی رودخانه گردش کردم . دراین گردش بودکه پیشنهاد یك‌نفر گوشت خوك‌فروش را ردکردم . او میخواست‌محبوبه او شوم وحاضر بود یك آپارتمان دربست دراختیارم بگذارد .

ـ برج ایفل را هم دیده‌ای ؟

ـ نه عزیزم ، میخواهم همراه تو از آن دیدن‌کنم .

ـ من هم انتظار چنین پاسخی را داشتم .

***

آن شب لیلیان شام را درمنزل عمویش صرف کرد . پس‌از آن «ویکونت‌وستر» او را بااتومبیل خود به‌مهمانخانه «پیسون»رسانید . آن شب برای لیلیان خیلی بدگذشت .

ولی گاستون شام خوبی تهیه دیده بود . مدعوین عبارت بودند از چند نفر زن وشش‌نفر مرد . درمیان‌مدعوین « ویکونت‌وستر »از همه پیرتر و در عین‌حال ثروتمندتر بود .

پیرمرد در وسط راه پرسید :

ـ برای چه درساحل چپ رودخانه منزل کرده‌اید .

ـ هیچگونه قصدی نداشتم . توقف من در این مهمانخانه کاملا اتفاقی بود .

ـ خوب بود درمیدان «واندوم» منزل میگرفتی .

ـ عجیب است ، هرکس نسبت به‌منزل یك جور اظهار عقیده می‌کند . گوئی آنها بهتر از خودم میدانستند که بایستی درکجا منزل‌کنم .

ـ من درمیدان «واندوم» آپارتمانی دارم که هرگز از آن استفاده نمی کنم .

ـ میخواهید این آپارتمان را بمن‌کرایه بدهید ؟

ـ باکمال میل

ـ کرایه‌اش چند است ؟

وستر اندکی خودرا عقب کشیدگفت :

ـ صحبت پول درمیان نیست . اول بفرمائیدکه مایلید دراین آپارتمان زندگی‌کنید یا نه . اگر مایل باشید هروقت که بخواهید .کلید آن بشما تسلیم میشود .

ـ هیچ شرط دیگری‌ندارد ؟

ـنه ، اما اگر قبول کنید که گاهگاهی ناهار و یاشام را در خدمتتان باشم، بسیار خوشوقت خواهم شد . اما البته این هم شرط حساب‌نمیشود.

لیلیان خندید و گفت :

ـواقعا مردان بی علاقه ای هم در دنیا پیدا می شوند .

ـچه وقت می خواهید آپارتمان را به بینید ؟ فردا ؟ اگر اجازه بدهید ناهار را نیز با هم میخوریم .

لیلیان لحظه ای به کله تخم مرغی و سبیلهای سفید پیرمرد نگریست و گفت :

ـعمویم اصرار دارد که هرچه زودتر شوهر اختیار کنم .

نهـ ، هنوز زود است که شوهر کنید . عموی‌تان افکار قدیمی هارا دارد .

ـحالا بفرمائید در این آپارتمان دونفر می توانند زندگی کنند ؟

ـتصور می کنم بتوانند ، اما این‌چه سئوالی است ؟

مـی‌خواستم به بینم اگر بخواهم می توانم با دوستم در آن زندگی‌کنم.

«وستر» لحظه ای سکوت کرد و سپس در حالیکه بچشمان او می نگریست گفت :

ـبا اینکه ممکن‌است جای‌تان تنك شود معذلك می شود فکری کرد. اما برای چه نمی خواهید مدتی تنها زندگی کنید ؟

بطوری‌که می گوئید مدت زیادی نیست که بپاریس آمده ایددرپاریس خیلی چیز های دیدنی هست ودر هر گوشه آن بمناظر جدیدی بر خورد می کنید .

ـبله حق دارید .

دراین هنگام اتومبیل در جلو مهمانخانه متوقف گردید و دخترجوان از آن پیاده شد .

«ویکونت»وقتی که می خواست خداحافظی کند باز پرسید :

ـفردا چه ساعتی خواهید آمد ؟

سخنی در باب دانشگاه

بقیه از صفحه ۵

برادران ترك ما آنرا درست در ترجمه کلمه (پلیتکنیك) بکاربردند.

کلمه (اونیورسیته ـ اونیورسیتاس) درزبانهای خارجی در ابتدا بمعنی مجامع دانش استعمال میشد زیرا آن مجامع برای تحقیقات و مباحثات علمی بوجود آمد و اکنون نیز آن گونه مراکز چه‌نامش اونیورسیته باشد چه دارالفنون و چه دانشگاه منحصرا و بدون استثناء برای تدریسات و تحقیقات علمی است لاغیر.

دانشگاه ایران که باهمت واراده اعلیحضرت فقید از بیست و پنجسال پیش بوجود آمده در اینمدت چه از حیث وسایل مادی و چه‌از لحاظ معنوی بیمبالغه ترقیات امیدبخشی نموده و درتمام شعب استادان ودانشجویان برازنده ظهور کرده‌اند وامروز این دانشگاه میتواند با وجود جوانان دانشمند شایسته‌یی که هم در ایران و هم در خارج‌ایران بواسطه هوش و دانش ممتاز و معروف گشته‌اند برخود ببالد.

بااین سابقه درخشان که در چنین مدت کوتاه نصیب ما‌گشته‌از فرایض اولیه دولت و ملت‌ماست که‌در رفع نقایص وتکمیل دانشگاه طهران ودانشگاههای ولایات بکوشیم و برای این منظور گرچه‌مطالب زیادی است فعلا این چند نکته را متذکر میگردم:

۱ـ روابط بین دانشگاههای ولایات ودانشگاه طهران بایدتوسعه یابد و شایسته است یك شورای مشترك تشکیل شود که لااقل سالی دوبار در طهران و هم به تناوب در ولایات انعقاد یابد.

۲ـ جا دارد گاه بگاه تعداد کمی از متخصصین دانشگاههای‌ملل مترقی مربوط بدانشکده های مختلف بایران دعوت شوند و با آنان درباب توسعه‌و تکمیل دانشگاههای ایران مشاوره بعمل آید.

۳ـ گذشته از شورای دانشگاه و شوراهای دانشکده ها کنفرانس های مشترك میان تمام استادان و دانشیاران برای بحث درمسائل و احتیاجات مختلف همه ساله لااقل یکی دوجلسه تشکیل یابد.

۴ـ موضوع استادان تمام وقت حتما و قطعا باید روشن شودیعنی باید دراین کشور مانند تمام‌کشورهای‌مترقی دیگر یکعده ازدانشمندان مربی و مربیان دانشمند داوطلبانه و از روی عشق و علاقه کلیه اوقات وکارو کوشش خود راوقف تعلیم و تربیت و تحقیق و مطالعه سازندو اساسا نیك پیداست که استادان بزرك آموزش و پرورش غیر از این‌هم نمیتوانند باشند چون عمر و وقت وفرصت یك استاد محققو مربی بهمین یك کار بسیار دقیق مهم تعلیم و تربیت و پژوهش نمیرسدتاچه ماند بکارهای دیگر. استادانی راکه حرفه‌ی واقعی آنان تعلیم وتربیت است اگر کار و حقوق اضافی هم ندهیم خودشان نمیتوانند و حتما نمیخواهند شغل موظفی غیر از کار علمی بعهده گیرند.

۵ـ بهمین دلیل دانشجویان کلیه دانشگاهها هم باید تمام‌اوقات خود را بی‌کم و زیاد وقف و حصر مطالعه و تحقیق و تحصیل نمایند و محیط دانشگاه باید مطلقا محیط آرامش و مساعد و مخصوص مطالعات و مباحثات علمی گردد. هیچوقت دانشگاههائی نظیر دانشگاه(پرنستون) رافراموش نمیکنم که چطور در میان غوغای ماشین و ابزار و دریای سروصدا و ایاب و ذهاب اطراف محیط های زیبای آرام سازگاری با آزمایشگاهها و آموزشگاهها و ورزشگاهها و عبادتگاهها و نظایر آن شبان‌و روزان در اختیار استادان ودانشجویان است و هزاران تن‌منسوب بعقاید گوناگون دینی وسیاسی در آغوش دانش پرور آن برادرانه‌در اکتساب مقصود مشترك که دانش و پرورش باشد همکاری میکنند و اندك ناامنی وناراحتی و منازعه وگیرودار در کار نیست، زیرا فیزیك وشیمی وادبیات و فلسفه و پزشکی و غیر آن نه چپ دارد نه‌راست ونه میانه و عبارتست از حقایق مشترك علوم بشری و بحقیقت وقت وفرصت گریزان دوره تحصیلی بمراتب تنگتر از آنست که بتوان آنرا صرف مسائل خارجی نمود. اگر فرض کنیم در یك دانشگاه بزرگی نظیر مثلا میشیگان یاکلمبیا که در هریك بیست تاسی هزار دانشجو و هزار هااستاد ودانشیار سر گرم پژوهش و بررسی هستند مردم کار علمی خود را بگذارند و بمنازعه دینی یاسیاسی پردازند و مثلا مسلمان و عیسوی و یهودی و بودایی وبیدین یا دمکرات وسوسیالیست‌وکمونیست بمبارزات پردازند و هریك برای‌دفاع از عقیده خود بهم‌بتازنددانشگاهی دربین نمیماند و مراکز آموزش و پرورش بمیدانهای نبرد و مرافعه و قیل وقال و جنجال مبدل میگردد و اسباب نهایت تاسف است که‌اوقات گرانبهای جوانان که هر دقیقه آن برای فرا گرفتن علوم ضروراست، و هیچ فرصتی برای ضایع کردن نیست. بهدر رود و با منازعه وستیزه بگذرد برای کسانیکه بخواهند وارد فعالیتهائی مانند فعالیت سیاسی گردند دلیلی برای شتاب نیست جوانانیکه شور سیاستمداری در سرشان هست میتوانند پس از انجام دوره دانشگاه به‌آن بپردازند.

دوره دانشگاه مانند سایر ادوار عمر مانند خوابی میگذرد وعجله راحاجتی نیست چنانکه در فوق اشاره کردم عنقریب جوانان در تمام شئون اجتماعی جای متصدیان حاضر را از دولت‌و ملت خواهند گرفت پس فرصت اینکه در عالم سیاست فعالیت کنند بدست آنان خواهدافتاد مبادا بهوای آن سیاستمداری آینده خود را از فیض اکتساب فضایل وبهره‌برداری از امکانات دانشگاه محروم سازند زندگانی انسان‌متمدن دو جهت دارد یکی نظری و دیگری عملی که هر دو لازم و ملزوم‌همند عمل بدون سابقه نظر خامست و نظر بدون عمل بی‌نتیجه دوره‌تحصیلات عالی جوانان دوره امعان نظر و ورزیدگی فکری و تهیه نقشه صحیح وبکار انداختن هوش و خرد است و حکم خرد بر اینست که از هر ساعت‌آن‌دورهٔ گرانقیمت گریزان‌حداعلای‌استفاده‌بعمل آید. اکثر‌مردان عمل و رهبران علمی ودینی‌و سیاسی جهان در آندوره با شمشندانك نیروهای درونی خود هم خود را مصروف حل و فصل‌مسائل فکری کردند تا اینکه آماده وآراسته پابمیدان زندگانی عملی نهادند و بحکم همین سابقهٔ ممارست فکری در عمل هم کامیاب گردیدند و بر مشکلات فایق آمدند.

حاجتی بتذکار نیست که در این مختصر روی سخن بااستادان‌و دانشجویان نجیب حقگزار ایرانی است و اگر خدای نکرده در آن‌میان کسانی باشند که مامور آشوب و اخلالند نه مرابا‌آنان بحثی‌است ونه آنان از من پند میگیرند.

من آنچه شرط بلاغ است باتو میگویم
تو خواه از سخنم پند گیر خواه ملال

دکتر رضازاده شفق
۴۰/۱۱/۲۶

ازاولین نمایشگاه پتو دیدن کنید

درطول مدت نمایشگاه پتو بقیمت کارخانه بفروش میرسد.

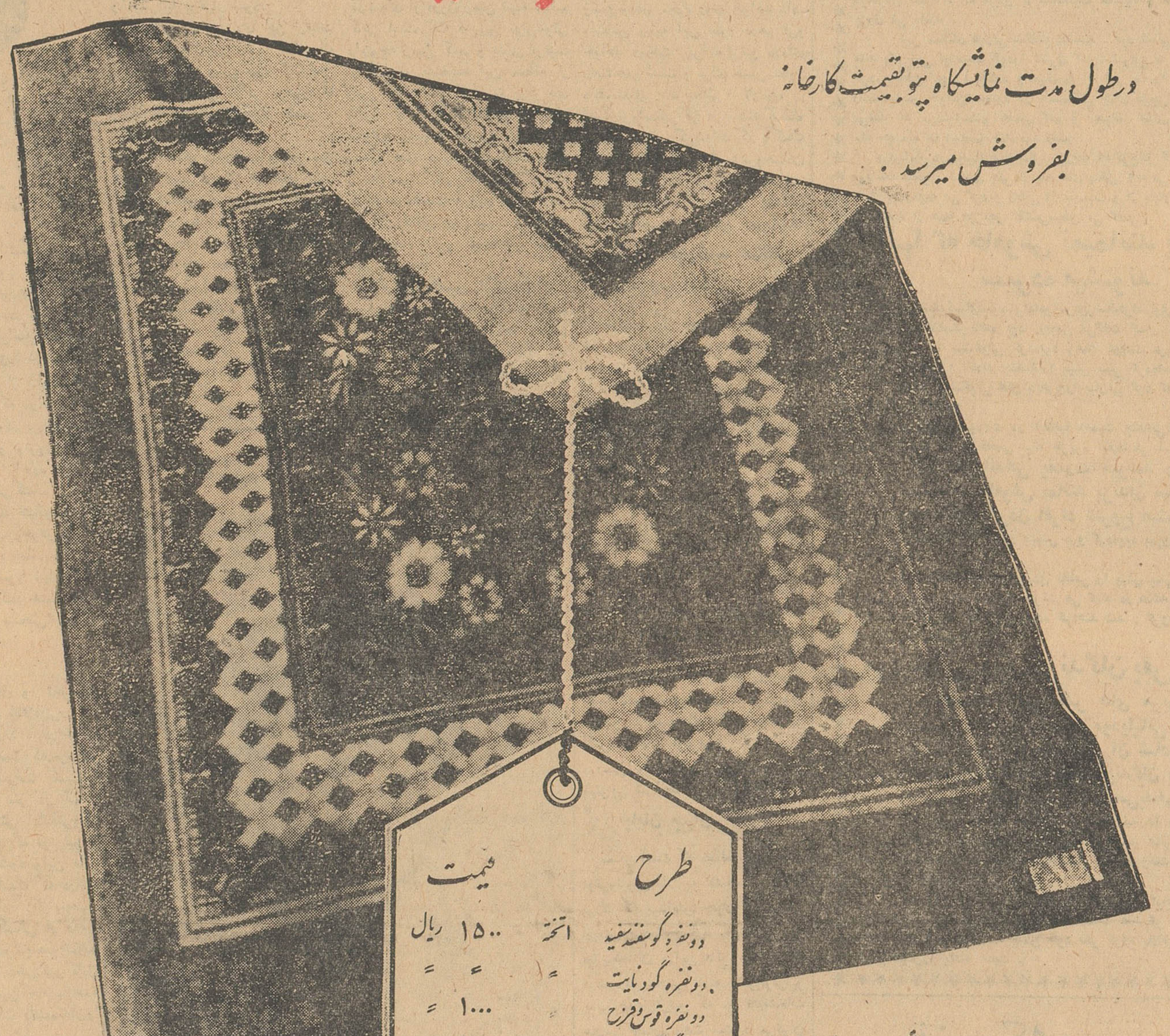

طرح		قیمت	
دونفره گوسفند سفید	۱ تخته	۱۵۰۰	ریال
دونفره گودنایت	«	«	«
دونفره قوس وقزح	«	۱۰۰۰	«
یکنفره گوسفند سفید	«	۱۰۲۰	«
یکنفره گودنایت	«	«	«
یکنفره قوس قزح	«	۷۰۰	«
یکنفره داکرون	«	۴۸۰	«
بچه‌گانه گودنایت	«	۲۵۰	«
بچه‌گانه گوسفند سفید	«	«	«

پتوهائی که دراین نمایشگاه معرض فروش و نمایش گذارده میشود از پشم ۱۰۰×۱۰۰ خالص مرینوس استرالیائی تهیه شده است.

بین چهارراه شاه و چهارراه امیراکرم

خانه اگهی

درکلیه وزارتخانه‌ها وموسسات دولتی

بقیه از صفحه ۵

شورایعالی اداری کشور درباره اصلاحات اداری به‌پایان برسد از لحاظ فنی تحت نظر تعلیمات و راهنمائیهای شورایعالی اداری کشور وطبق برنامه کار و بااطلاع‌وموافقت آن شوری انجام وظیفه مینماید. هر گونه بررسی ها و مطالعاتی راکه شورایعالی اداری کشور لازم بداند طبق نظر شوری انجام خواهندداد.

۵ـ روساء وکارشناسان دفاتر تشکیلات لازم‌است دارای‌تحصیلات عالی وسابقه خدمت وتجربه کافی درکار بوده و حتی‌المقدور در رشته علوم اداری و بخصوص مدیریت تحصیل کرده باشند مضاف بر آن کارشناسان مزبور باید دارای شخصیت و حسن سلوك دربرخورد باشند تانظرات عاقلانه وعالمانه‌آنها زودتر بموقع اجراء گذارده شده‌و پیشنهاد های آنان از طرف دستگاه ها باحسن قبول تلقی گردد.

۶ـ انتصاب وانتقال کارشناسان وروسای دفاترتشکیلات بعلت‌اهمیتی که در کار اصلاحی کشور دارد باید با پیشنهاد وزارتخانه و یا موسسه مربوطه ونظر شورایعالی اداری کشور صورت گرفته‌وافرادی تعیین شوند که از هر لحاظ تجربه وشایستگی این امر خطیرراداشته باشند.

۷ـ نحوه عمل بررسی ها وطرز کار دفاتر تشکیلات بمحض تاسیس دفاتر مزبور از طرف شورای عالی اداری کشور تعیین وابلاغ خواهد شد.

شورایعالی اداری کشور موظف است درتاسیس این دفاتر با کلیه وزارتخانه‌ها و موسسات دولتی نهایت همکاری را معمول دارد. نتیجه اقداماتی راکه در این مورد معمول میدارید باینجانب گزارش فرمائید.

نخست‌وزیر

مسابقه بزرگ

بقیه از صفحه ۹

با اومالتین گرم پذیرائی شدند.

همکاری فدراسیون پزشکی

فدراسیون پزشکی کشور طی چند روز شرکت کنندگان رامعاینه نمود و صبح مسابقه‌نیز پزشك ودارو فرستاد وسرویس ورزشی روزنامه اطلاعات از این همکاری صمیمانه تشکر مینماید.

راهنمائی پلیس مدارس

در این مسابقه اداره راهنمائی‌نیز باهمکاری نمود شعبه پلیس‌مدارس سرکاران سروان احمدی وستوان یکم کاشفی با چند تن از دانش آموزان پلیس مدارس همکاری نمودند سرکار ستوان دوم مومینی نیز در امور بر گزاری مسابقه و امور راهنمائی ورانندگی باتفاق آقایان پاسبانان‌راهنمائی کمك‌نمودند که ما صمیمانه تشکر مینمائیم.

استقبال مردم شوروی ازیك هنر آمریکائی

پس ازآنجه سالها موسیقی جاز درشوروی یك «هنر مطرود» شمرده میشداکنون بصورت محبوبترین موسیقی جوا نان این کشور درآمده است

درزمان استالین جاز درشوروی بصورت یك هنر مطرود درآمده بود ولی حالا وضع عوض شده و جازجای خودرا درمیان روسها باز- میکند. ودرفستیوال تالین برنامه های موسیقی جازمدت چند روز بااستقبال شدید مردم مواجه شده بود.

مدت چند سال روزنامه‌های‌هنری شوروی جاز را بطرز مسخره‌ای‌مورد حمله قرارمیدادند و معتقد بودند که این موسیقی تاثیرات روانی سیار بدی ایجاد میکند.

آنها معتقد بودند که چون جاز درامریکا پابعرصه وجودگذاشته‌یك هنر بورژوازی است و جز فریادهای دردوناامیدی و دیوانگی چیزی‌نیست و چون شوق بکاروازخودگذشتگی نمی‌آفریند هنر بیحاصلی است.

وحالا بنظر میرسد که‌شورویها توانسته‌اند چیزهای جدیدی درجاز کشف کنند. هنرشناسان‌شوروی معتقدند که استقبال مردم از بنی گودمان و موسیقی جاز او ومنشاء بو می‌این‌موسیقی که‌ازایالت‌لوئیزیانا سرچشمه گرفته کافیست تاجاز را بصورت یك هنر عمومی درآورد.

از سال ۱۹۵۷ نویسندگان‌هنری شوروی مجبور شدند نظرخودرا درباره جاز عوض کنند و این‌تغییر عقیده بیشتر بواسطه فشاری بود که دانشجویان به‌آنها وارد میکردند. دانشجویان شوروی همیشه برنامه های جاز رادیوهای اروپای غربی را بشوق و رغبت گوش میکردند.

یك نویسنده هنری روس نوشت: «این حقیقت را نباید از نظر دور داشت که اکثر جوانان جزجاز بهیچ‌نوع‌دیگر موسیقی علاقه‌ندارند» یك دسته ارکستر جاز فرانسوی که بشوروی رفت بااستقبال بی‌نظیری روبرو شد ودرلنینگراد صدهزارنفر به‌برنامه‌های آن گوش دادند. هم‌اکنون بندر تالین که دراستونی واقع است مرکز هواداران جاز در شوروی است. موسیقی جاز یکی دیگر از هنرهائی است که مردم جهان راعلیرغم روشهای سیاسی و طرز تفکرهای متضادشان بهم می‌پیوندد.

سرویس هنری خبرگزاری فرانسه

تاکنون ۳۰ میلیون از صفحات این خواننده بفروش رفته است

کافی‌فرانسیس‌مشهور ترین‌خواننده زن امریکائی هفته گذشته مسافرتش را باروپا، خاور دور و امریکای جنوبی آغاز کرد، کافی فرانسیس بیست و سه سال دارد و تاکنون بیش از سی میلیون صفحه از آواز هایش بفروش رفته است. درآمد سالیانه او نیم میلیون دلار است. او سالی حد اقل در یك فیلم شرکت میکند با پنج کمپانی صفحه پرکنی قرارداد دارد و سالی دو ماه نیز در کاباره صحرا و لاس وگاس آواز میخواند او درواقع یك خواننده آواز های بین‌المللی است و صفحات بزبانهای انگلیسی و فرانسه آلمانی اسپانیولی ایتالیائی عبری و ژاپونی هستند کافی فرانسیس همه نوع آهنگی را از موسیقی پر سر و صدای جاز تا آهنگهای عاشقانه کلاسیك بخوبی می خواند بخصوص آوازهای احساساتی را که مورد علاقه میلیونها نفرشنونده است

قتل معاون وابسته نظامی امریکا درکنگو

رسید که شب گذشته سرهنك هولن دوریس معاون وابسته نظامی آمریکادر کنگو در خانه شخصی خود در لئوپلدویل با گلوله یك نفراز اهالی کنگوبه قتل رسیده است. نیروهای کنگو وسازمان ملل‌یك‌کارگر کنگوئی را که مظنون به قتل‌وابسته نظامی امریکا می باشد بازداشت کرده اند.

بمب پلاستیکی از کجا آمد؟

از هنگامیکه بمب های پلاستیکی هر شب پاریس را بلرزه درمیآورند چند لغت شوم و نحس جدید بزبان و فرهنگ فرانسه اضافه شده است. کسانی را که‌اقدام باین نوع‌خرابکاری میکنند. «پلاستیکی ها» مینامند و«پلاستیکر شدن» نیز در مورد قربانیان این بمب‌ها بکاربرده میشود. این بمب های پلاستیکی اولین بار توسط نیرو های نظامی امریکا تهیه شدو در اختیار نیروهای مقاومتی فرانسه قرار گرفت. این نوع بمب هابرای تروریست ها ایده آل است زیرا هرگز بخودی‌خود منفجرنمیشود همچنین میشود آنها را بهر شکلی که لازم است درآورد. و برای هر منظوری بکار برد. یك‌بازار تجارتی دینامیت معینی برای این بمب ها وجود ندارد بلکه آنها را معمولا از انبار های ذخیره‌ها یارتش میدزدند ودربازار آزادسیاه بفروش میرسانند ولی برای فرانسه این بمب ها بقیمت خرابکاری های زیاد و مرگ ومیر و قتل و غارت تمام میشود.

برندگان جائزه صدهزار تومانی

یك دختر خاله و پسرخاله از اهالی رشت میباشند

ساعت ده صبح امروز دونفر برندگان جایزه صدهزار تومانی هفته گذشته بنگاه بخت‌آزمائی ملی که از اهالی رشت هستند برای دریافت جایزه خود به بنگاه بخت آزمائی ملی مراجعه کردند.

خبرنگار ما این دونفر را دراطاق آقای نسترن پور رئیس حسابداری بنگاه‌بخت‌آزمائی ملی دید وباآنها گفتگو کرد. یکی از این دونفر که مهدی سبزی‌فروش نام دارد گفت: من در رشت آهنگری‌میکنم روز دوشنبه هفته پیش با دختر خالەام به‌سینما رفتم دربازگشت از سینما یك بلیط فروش دوره‌گرد آخرین بلیط خودرا بمانشان دادو گفت بدلم آمده که این بلیط‌برنده میشود برای امتحان آنرا بخرید. ماهریك یك تومان دادیم و بلیط‌را خریدیم و بخانه رفتیم.

عصر روز چهارشنبه دخترخالەام بدکان من آمد و گفت پای رادیو نشسته بودم وقتی که شماره های برندگان اعلام شد متوجه شدم‌که بلیط ما صدهزار تومان برده‌است من‌دست از کار کشیدم و به چند بلیط فروش مراجعه کردم واطمینان پیداکردم که حقیقتا بلیط ما برنده شده است.

قرار شد من و دختر خالەام به

برندگان جایزه صد هزار ریالی بلیطهای بخت‌آزمائی

تهران بیائیم پول بلیط را بگیریم ولی چون دخترخالەام هنوز بسن۱۸ سالگی نرسیده از اینجهت من با برادرش که محمد دژپسند نام‌دارد ودانش‌آموز است به‌تهران آمدیم تاجایزه خودمان را بگیریم. مهدی میگفتند که‌باپول بلیط دوخانه خواهندخرید واز مستاجری مردم آسوده خواهند شد.

رئیس اتحادیه کامیونداران بانخست‌وزیر ملاقات‌کرد

صبح‌امروز آقای آذرفر رئیس اتحادیه کامیونداران باآقای دکترامینی نخست‌وزیر جهت گزارش مشکلات کامیونداران ملاقات‌کرد.

آقای آذرفر خبرنگار ما گفت دراین ملاقات باآقای نخست‌وزیرموضوع توقف کامیونها درخرمشهر ومشکلات عمومی حمل ونقل مطرح‌گردیدو آقای نخست‌وزیر درمورد جلوگیری از توقف کامیونها در خرمشهر دستوراتی صادر کردند .ضمناًاز طرف آقای نخست‌وزیر ،به گمرکات وانحصارات دستور داده شد از خرید ۵۰دستگاه کامیون جهت اداره باربری انحصارات وگمرکات انصراف حاصل شود .

سفیرکبیر ایران در مراسم یادبود صدمین سال‌پروفسورادواردبراون

لندن ـ جمعه

آقای محسن رئیس سفیرکبیرایران درلندن دیشب در ضیافتی که در پمبروك کالج کیمبریج برپاشده بود شرکت کردند . این ضیافت‌بمناسبت صدمین سال تولد پروفسور ادوارد براون استاد عربی دانشگاه کیمبریج که‌از سال ۱۹۰۲ تاهنگام فوت ۱۹۲۶ دراین دانشگاه بتدریس میپرداخت‌برپا شده بود .

آقای دکترعیسی صدیق وزیراسبق فرهنك نیز که زمانی دانشیارپروفسور براون دراین دانشگاه‌بوده درضیافت شرکت داشتند. دراین مجلس‌نماینده هانی‌نیز از طرف وزارت خارجه‌انگلیس حضور داشت .

آقای پروفسور ای ـجی ـآربری استاد کنونی زبان عربی در دانشگاه کیمبریج راجع به زندگی پروفسور براون برای میهمانان سخن گفت :

پروفسور آربری خاطرنشان ساخت که پروفسور براون همیشه در زمینه های ادبی بفعالیت‌خود ادامه میداد .وی چندین کتاب فارسی تهیه کرد یکی‌از آثار اوچهار جلد تاریخ ادبیات‌ایران می‌باشد .

ناطق بنامه‌قدردانی سناتور تقی‌زاده عضو سابق مجلس سنای ایران ویکی از قدیمی ترین دوستان ایرانی‌براون اشاره کرد ـپروفسور آربری گفت: ایران خاطره دوست بزرك وآزاده‌خود را همیشه حفظ خواهد کرد .

عده ای از طرفداران

بقیه ازصفحه اول

منابع‌موثق بغداد امروزگزارش دادند که یکدسته از چریك های طرفدار عبدالکریم قاسم نخست وزیر عراق‌به گروه شورشیان‌شمال این کشور پیوسته اندواین گزارش تایید می کند که هنوز شورش شمال عراق پایان نیافته است .

نیرو های عراق بسیاری از دهات شمال را که مراکز تجمع شورشیان مخالف دولت بوده آتش زده و نابود کردند و بسیاری از شورشیان و زنان و کودکان آنان را کشته اند باوجود این شورشیان هنوز در نقاط مختلف پایداری می کنند و گاه و بیگاه شبیخون‌هائی به نیرو های دولتی می زنند .

گفته می شود که شورشیان نمایندگانی به خارج فرستاده‌اند تاوضع آنهارا باطلاع دول بزرك برسانند .

بطوری که از بغداد گزارش می‌رسد بین‌اعضای کانون روزنامه نگاران عراق اختلاف نظر شدیدی بروز کرده است .

این گزارش حاکی است که استعفای حاج محمد طه الفیاض از ریاست‌کانون روزنامه نگاران‌عراق نتیجه همین اختلافات بوده است.

پیش از او رسمی العامل مدیر روزنامه المستقبل از دبیری‌کانون کناره گرفته بود منابع موثق‌بغداد اظهار میدارند که چون دو تن از اعضای کانون تمایلات کمونیستی دارند و یکنفر از اعضای علی‌البدل نیز کمونیست است این نگرانی پیدا شده است که مبادا کانون روزنامه نگاران عراق زیر نفوذ کمونیست ها قرار گرفته باشد .

خبر نگاران خارجی مقیم بغداد امروز گزارش‌دادند که‌وضع‌دانشگاه بغداد در نتیجه زدوخورد هائی که بین کمونیستها و ملیون این کشور در گرفته متشنج است .

رئیس دانشگاه بغداد دانشجویان را تهدید کرده است که هرکس موجب اختلال وضع دانشگاه شود برای مدت یکسال از دانشگاه‌اخراج خواهد شد در آذرماه گذشته نیز مقامات دانشگاه بغداد ناگزیر شده بودند بعلت زدوخورد هائی که در محوطه دانشگاه‌روی‌داده بوددانشکده های بازرگانی ـپزشکی ـ فنی و دانشسرایعالی را برای مدت یکهفته تعطیل کنند .

این اختلافات از آنجا ناشی شده است که دانشجویان غیر کمونیست مصممند رهبری اتحادیه دانشجویان را از دست کمونیستها خارج‌سازند.

نخست وزیر در انجمن فارغ التحصیلان شورای فرهنگی انگلیس

شب جمعه گذشته آقای‌نخست وزیر در میهمانی سالانه انجمن‌فارغ‌التحصیلان‌شورای فرهنگی‌بریتانیا که در باشگاه افسران ترتیب‌یافته بود شرکت کرد . دراین جلسه سر جفری هاریسون سفیر کبیر انگلستان در ایران ـ چند تن از استادان دانشگاه و شخصیت های مختلف حضور داشتند

سفیرشوروی

بقیه ازصفحه اول

مرتبااز‌طرف‌این‌جرایدوخبرگزاریها خبرنگارانی بایران اعزام میشوند وضمن انجام مصاحبه هائی با من اطلاعاتی بدست می آورند وروی همرفته توجه مردم خارج ازایران باین امر بزرك ملی کمتر ازداخله نیستو حتی‌گاهی توجه آنهابیشتر است.خبرنگارما اظهارمیداردملاقات امروز سفیر شوروی مانند سایر سفرای خارجی‌به تقاضای خودسفیر بوده است .

آقای دکتر ارسنجانی بعدگفت پرفسوردلپی بایران آمده‌تامطالعات خودرا در اطراف وضع‌دامپروری ایران آغاز کند من اورا به‌ریاست کل دامپروری مشغول خواهم‌کرد. (حصارك) خدمات بزرگی بایران وی درایجاد موسسه رازی انجام داده است .

مصاحبه مطبوعاتی امروز عالیجناب مارشمعون

ساعت یازده‌بامداد امروزعالیجناب پاتریارك مارشمعون بیست سوم‌رهبر کلیسای شرق که یکماه قبل‌بایران آمده است طی یك مصاحبه‌مطبوعاتی اطلاعاتی در مورد هدف مسافرت خود بایران و پیروان کلیسای شرق در اختیار نمایندگان مطبوعات گذاشت:

او اظهار داشت که هدف مسافرتش بایران تقدیس کلیسائی بود که بنایش اخیرا درایران‌باتمام رسیده است و ثانیا ملاقات با آشوریهای مقیم‌ایران.عالیجناب مارشمعون‌ضمن اشاره بتاریخ مسیحیت‌افزود کلیسای شرق‌درقرن‌اول میلادی‌در امپراتوری ایران بوجود آمد مرکزاین کلیسا در شهر تیسفون بود و پیروان‌عظیم آشوری پس از ایران در سایرنقاط گسترش‌پیدا کردندپیروان آشوری بزبان آرامیك صحبت میکرده‌اندو در حقیقت این زبانی بوده است که حضرت‌مسیح‌بدان‌تکلم‌مینموده‌است، زبان آرامیك جزو زبان سامراست

عالیجناب شمعون سپس گفت از محبتهائی که از طرف مقامات دولتی ایران نسبت بمن مبذول شده است تشکر میکنم .

طرح جدید توافق مالیاتی مسکوت گذاشته شد

امروز اطلاع حاصل شد که ادامه مطالعات طرح جدید توافق‌مالیاتی که‌قبلا اطلاع دادیم مورد مطالعه اداره کل وصول تهران است بتعویق‌افتاد .

این طرح چندی قبل مورد مطالعه بود اما اصل آن مورد تصویب مقامات وزارت دارائی قرار نگرفت وتصمیم گرفته‌شد که فعلا بررسی طرح مزبور مسکوت گذاشته شود .

اعتبار جلوگیری ازامراض مسری تصویب شد

بموجب تصویبنامه اخیر هیئت دولت ٤ میلیون ریال اعتبار وزارت بهداری جهت پیش‌گیری از امراض «همه‌گیر» تامین گردید.

از طرف وزارت بهداری اقدام لازم در مورد تهیه واکسن علیه بیماریهای مسری از قبیل وبا، آبله ، حصبه ، دیفتری وغیره صورت گرفته است .

امروز مدیر عامل فروشگاه فردوسی اظهارداشت:

تا کنون فروش حراج امسال ما رکورد سالهای گذشته را شکسته است

مجبورشدیم کالاهائی‌راکه برای عیدتهیه‌دیده بودیم درمعرض فروش در حراج بگذاریم

حراج نوروزی ما از فردا آغاز خواهدشد و فقط تایکهفته‌ادامه خواهد داشت

ساعت ده‌ونیم صبح امروز برحسب دعوتی که از طرف آقای فرداد‌مدیر عامل فروشگاه فردوسی شده‌بود جلسه مصاحبه‌ای در تالار کنفرانس فروشگاه فردوسی با حضور عده‌ای از خبرنگاران جراید تشکیل شد.

آقای فرداد در پاسخ این سئوال که‌با توجه به‌تصادف حراج‌زمستانی شما و ماه مبارك رمضان استقبال مردم ومیزان فروش حراج زمستانی شماتاچه‌حد بوده است » اظهار داشت :

ـ ما در حراج زمستانی امسال خود بااینکه هنوز نیمی از طول مدت آن تمام نشده نصاب تازه‌ای بدست آورده‌ایم که‌از لحاظ تعداد مشتریان و میزان فروش برتمام‌سال های گذشته فزونی داشت و این افزایش هرگاه بانقصان قوه خرید عمومی ورکود اقتصادی ایام ماه مبارك رمضان تواما مطالعه شودنشان میدهد تلاش بیسابقه‌ای برای جلب اعتماد مشتریان عزیز و تامین نیازمندیهای ایشان بکاررفته است ومن نیز در اینجا وظیفه خود می‌دانم که از استقبال گرمی که مشتریان عزیز از حراج این فروشگاه بعمل آورده‌اند تشکرکنم وباید عرض کنم که درواقع این استقبال بیسابقه دلیل بارزی است که صداقت مارا دروعده‌ای که به مشتریان خود از لحاظ تهیه کالا های متنوع مرغوب و ارزان داده بودیم ثابت مینماید...

دراینوقت خانم «هلما گرستر» نماینده یکی از کارخانه های‌آلمان که‌اخیرا به‌تهران آمده و در این جلسه حضور داشت گفت :

ـ من باید واقعا بشما تبریك بگویم که حراج شما بیش ازتصور مورد توجه‌واقع شده است. البته اینهم بی دلیل نیست ودلیلش را هم من روز گذشته بچشم دیدم.دیروز خانمی بمن اظهار داشت که‌بلوزی از فروشگاه فردوسی خریده است وقتی قیمت آنرا گفت با مقایسه‌با قیمت فروش عادی ،در صورتی که مرغوب نیز بوده ، معلوم شد در حدود شصت در صد تخفیف قائل شده بودید...

سپس آقای فرداد اظهار داشت:

ـ البته شرکت در نظر داشت کالای خودرا فقط برای یك هفته در معرض حراج قرار دهد . ولی تقاضاهای بیشمار و مکرر مشتریان از یکطرف وعلاقه اینجانب ، بجلب رضایت عموم از طرف دیگر سبب شد کالاهائی راکه برای شب عید مشتریان خودتدارك دیده بودیم ازهم‌اکنون در معرض فروش قرار دهیم و بنابراین هفته دوم حراج ما که از ۲۹ بهمن تاپنجم اسفند بطول خواهد انجامید حراج نوروزی‌نامیده خواهد شد وامیدوارم موجب‌رضایت عموم مشتریان گرامی قرار گیرد.

یکی از خبرنگاران سئوال کرد: «من تصور میکنم در این روزها که قوه خرید عمومی بطور ناراحت ـ کننده‌ای نقصان یافته فروشگاه فردوسی که مسلما قدرت آنرا دارد از نظر خدمت بمردم باکسب‌حداقل استفاده باعث شودکه عموم طبقات از کالاهای آن استفاده نمایند باین مسئله نیز توجه داشته باشد .

آقای فرداد نیز درپاسخ گفت : مابااین موضوع توجه داشته وداریم چنانکه الان بعضی از کالاهای ضروری راتا۷۰درصد تخفیف‌داده‌ایم البته برنامه‌های وسیعتری در نظر گرفته شده‌که در آینده نیزهمیشه کالاهای فروشگاه فردوسی از نوع بسیار مرغوب‌وعالی انتخاب وقیمتها طوری تعیین شود که عموم طبقات از آن بهره‌مند توانند شد .

دکترامینی با مکمیلان

بقیه ازصفحه اول

عصرروز پنجشنبه‌آقای دکترامینی نخست وزیر یك جلسه مصاحبه مطبوعاتی با خبرنگاران خارجی داشت .

آقای نخست وزیر اظهار داشت که در مسافرت خود به آلمان غربی ، بلژیك و فرانسه . مسئله شرکت ایران رادر بازار مشترك مورد بحث قرار خواهد داد . وی افزود که‌در لندن با هارولد مك میلان نخست وزیر و لرد هیوم‌وزیر امور خارجه انگلیس ملاقات خواهد کرد و علاوه بر مذاکره پیرامون احتمال ورود ایران در بازار مشترك پیرامون نقشی که انگلیس می خواهد دراجرای برنامه سوم داشته باشد گفتگو خواهد کرد .

سرمایه گزاری خارجی

دکتر امینی در مورد سرمایه گذاری خارجی در ایران به اهمیت ایران به عنوان بازاری برای کالا های خارجی اشاره کرد و گفت : تسهیلات لازم برای سرمایه‌گذاران خارجی فراهم خواهد ساخت .لکن دکتر امینی افزود : اگر مانتوانیم کالا به اروپا صادر کنیم ، نمی توانیم ازآن کالا بخریم .

دکتر امینی گفت‌که دولت ایران هم‌اکنون مشغول مطالعه است تا برمشکلاتی که برای علاقمندان‌به سرمایه گزاری در ایران وجود دارد غلبه نماید وی افزوده : اگر یونان و ترکیه به عضویت بازار مشترك در آیند به صادرات فالی ایران لطمه بزرگی واردخواهد آمد زیرا ترکیه و یونان از سطح نازل تعرفه های گمرکی در بازار مشترك استفاده خواهند کرد .

وی اظهار امیدواری کرد که بتوانند در اثر مذاکرات خودبهای فالی ایران رادر خارج از قرار هر متری ۵ دلار تعیین کند .

مذاکرات نفت

وی‌افزوددر‌مورد‌نفت‌همیشه‌هدف‌ما‌اینست که تولید خود و سهم درآمد ایران را از درآمد آن افزایش دهیم.

امینی سپس گفت برخلاف‌شایعات جاری مسافرت چستربوولز نماینده مخصوص پرزیدنت کندی به بندر عباس ارتباطی با اعلام بندر عباس بعنوان یك بندر آزاد ندارد، لکن‌دولت ایران به توسعه بازرگانی باافغانستان از راه بندر عباس علاقه فراوان دارد وبه‌همین جهت مایل است تسهیلاتی دراین‌زمینه قائل‌شود .

امینی گفت که‌دولت‌ایران ممنوعیت ورود کالاهای غیر اساسی خارجی را ادامه خواهد داد و اظهار اطمینان کامل کردکه حداکثر تا٦ الی ۸ماه آینده اوضاع اقتصادی ایران بحال عادی باز خواهدگشت .

امینی افزود که جلوگیری ازواردات غیر اساسی حداقل تاسه سال‌دیگر ادامه خواهدیافت .

دکتر امینی گفت : علت‌روابط سرد ایران و شوروی‌ناخوشنودی روسیه از پیوند های نزدیك ایران با غرب است .

دکتر امینی گفت: من مطمئنم که بعلت رفاه اقتصادی آلمان‌غربی این کشور در دوران کنونی‌تحولی ایران کمك بیشتری بماخواهد داد

کنسرسیوم مالی

وی در مورد بازار مشترك‌گفت تصور نمی کنم ایران عضو کامل بازار مشترك شود ، لکن روابط ایران را با کشور های بازارمشترك مورد بحث قرار خواهم داد .

دکتر امینی پیرامون سیاست مالی دولت گفت مالیات های‌جدید وضع نخواهیم کرد . لکن باید مالیات های‌کنونی خوب گردآوری شود . سیاست دولت تشویق‌صنایع اصلی است و تنها از این راه می توان برای جوانان کشور کار تهیه کرد .

شرکت هواپیمائی

نخست‌وزیر گفت که‌دولت‌ایران اقدامات خودرا برای تاسیس یك هواپیمائی ملی دنبال خواهدکرد .

دکتر امینی اذعان کرد که این اقدام به‌معنای انحلال دو شرکت هواپیمائی «ایران ار» و «سرویس هواپیمائی ایران » است که درحال حاضر درایران فعالیت می‌کنند . زیرا باتشکیل شرکت هواپیمائی ملی حقوق انحصاری خطوط‌هوائی برای شرکت ملی هواپیمائی‌محفوظ خواهد گردید . دکتر امینی‌گفت که ۵۱درصد سهام این شرکت در اختیار دولت ایران خواهد بود و ۲۰درصد از سهام به‌هریك از دوشرکت فوق‌الذکر پیشنهاد شده و ۹درصد سهام نیز در معرض فروش گذاشته خواهد شد . نظر دکتر امینی این است که بجای شرکت های خصوصی ، دولت از عواید و سودهای هواپیمائی کشوری استفاده کند .

خبر رادیو لندن

رادیو لندن در اخبار شب‌گذشته خود اعلام کرد که نخست وزیر ایران روز پنجم مارس برای یك مسافرت سه روزه وارد لندن‌خواهد شد . نخست وزیر ایران دراین مدت با نخست وزیر و سایررجال انگلیس در باره مسائل موردعلاقه دو کشور و از جمله مسئله سازمان پیمان مرکزی مذاکراتی خواهد کرد . ضمنا در مورد کمك‌انگلیس به انجام برنامه عمرانی سوم نیز گفتگو خواهد شد .

آقای دکتر امینی گفته است که بانك جهانی پیشنهاد داده است که برای کمك مالی به ایران یك کنسرسیوم مالی تشکیل گردد که امریکا ، انگلیس ، کانادا ،فرانسه ایتالیا و آلمان غربی در آن شرکت کنند .

اعلامیه وزارت خارجه انگلیس

لندن ـ یونایتدپرس ـ ۱٦فوریه وزارت خارجه انگلیس امروز اعلام کرد که دکتر علی‌امینی‌نخست‌وزیر ایران دعوت دولت انگلستان‌رابرای مسافرت باین کشور قبول کرده است .

عضو هیئت مدیره

آقای احمد عرب نجفی ازطرف وزارت دارائی به عضویت هیات مدیره شیلات منصوب و مشغول کار شد .

امکان تغییر رشته تحصیلی

بقیه ازصفحه اول

باید تحصیلات عالیه خودرا بگذرانند معین شده و اولیای دانشجویان‌ملزم میباشند مبلغ سی هزارریال برای کشورهای اروپائی و پنجاه هزارریال وجه نقد برای‌کشورهای‌آمریکائی در بانك بطور امانت باختیار وزارت‌فرهنك بگذارند تااگر دانشجوئی رشته خودرا تغییر داد ویابرخلاف مقررات عمل کرد ویا رفتار و کردارش باشئون دانشجوئی مغایر باشد از اعتبارودیعه سپرده شده فورا به‌میهن بازگشت داده‌شود .

وزارت‌فرهنك بموجب این طرح باطلاع‌عموم دانشجویان رسانیده است کسانیکه قصد ادامه تحصیل درخارج را دارند علاوه بر رعایت قوانین و مقررات موجود باید بوزارت فرهنك مراجعه نموده ورشته‌تحصیلی‌خودرا برابر همین طرح که «مشروحا رشته های تحصیلی درآن اعلام شده»اطلاع دهند .

خبرنگار ما گزارش میدهد :این طرح پس از یك بررسی دقیق که از طرف مسئولین امر در آن بعمل‌خواهد آمد بوسیله‌وزیر فرهنك‌برای تصویب به‌هیئت دولت تسلیم خواهدشد .

خبرنگار ما میافزاید علت تهیه‌این طرح از طرف وزارت فرهنك این بود که‌عده‌ای از دانشجویان ایرانی مرتبا در کشورهای خارجی رشته تحصیلی خودرا تغییر میدادند و سالیان دراز بعنوان ادامه تحصیلات عالیه درکشور های آمریکائی و اروپائی باقیمانده و مرتبا برای‌مخارج خود ارز هنگفتی ازکشور خارج‌میساختند .

اکنون با تصویب این طرح از این پس امکان تغییر رشته تحصیلی برای دانشجویانی‌که هم‌اکنون‌مشغول تحصیل میباشند ویا دانشجویانی که ازاین پس برای ادامه تحصیلات خود بخارجه خواهندرفت سلب خواهد شد ودانشجویان ملزم میباشند پس‌از طی دوره عالیه رشته انتخابی‌بلافاصله بمیهن خود مراجعت کنند .

کفیل‌وزارت دارائی

بقیه ازصفحه اول

از اعضای قدیمی وزارت دارائی می باشد و خدمات اداری خود را در وزارت دارائی در ادارات مختلف درآمد ـ هزینه ـ غله و نان و دخانیات و شیلات گذرانده و شاغل مقامات مختلف در آن ادارات بوده است .

آقای هنجنی از سال ۱۳۳۸ در سمت معاونت پارلمانی آن‌وزارتخانه مشغول کار بود و بعد از استعفای آقای بهنیا از سمت وزارت دارائی‌از طرف آقای دکتر امینی بسمت ـ سرپرست آن وزارتخانه تعیین شد و با ابلاغ جدید کفالت آن وزارتخانه رسما بعهده ایشان گذارده شد .

وام‌جدید

بقیه ازصفحه اول

واشنگتن ـ خبرگزاری فرانسه ـ هامیلتون مدیر آژانس توسعه بین‌المللی روز جمعه اعلام داشت که‌دولت امریکا باپرداخت دو وام بمبلغ ۲۰میلیون دلار برای اجرای طرح‌های توسعه اقتصادی بایران موافقت کرد .

یکی از این وام‌ها که مبلغ آن ٦میلیون دولار است بمصرف پرداخت هزینه ساختمان راه‌جدیدی که خلیج فارس را به بحرخزر می‌پیوندد خواهد رسید .باوام‌دیگر نیازمندیهای ارزی آخرین مرحله برنامه دوم که درماه سپتامبر(نیمه دوم سال ۱۳٤۱) پایان می‌یابدتامین خواهد شد .

یکی از مقامات دولتی واشنگتن توضیح داد مناطق حاصل خیز ایران باکوههای مرتفع وبیابانهای وسیع از هم مجزا شده‌اند و بدون داشتن‌جاده های مناسب ارسال‌محصولات‌کشاورزی به‌بازارهای فروش ممکن است ماهها بتاخیر افتد و یك قسمت از کشور ممکن است دچار قحطی شود در حالیکه نقطه دیگر آن مازاد محصول دارد. ساختمان جاده‌ایکه درروام مزبور منظور شده قسمتی از یك برنامه‌جاده سازی بطول ۲٤۰۰ کیلومتر میباشد که‌هدفش توسعه وبهبود تجارت و ارتباطات درسراسر کشور است .

قسمت‌دیگر وام مزبور بالغ بر ۱٤٫۰۰۰٫۰۰۰ دلار از محل بودجه اعتبارات مخصوص است که برای کمك به رفع نیازمندیهای بقیه برنامه هفت ساله دوم سازمان برنامه بمصرف خواهد رسید .

دستور پرداخت

بقیه ازصفحه اول

متن بخشنامه

متن بخشنامه آقای نخست وزیر از اینقرار است :

پیرو بخشنامه شماره ۳٤۲۹٤ ـ ۱۲/۱۱/۱۳٤۰ درخصوص‌پاداش آخر سال برعایت رفاه حال کارمندان که همواره مورد نظر میباشد موافقت میشود چنانچه اعتبار کافی دربودجه مورد عمل آن موجود باشد در حدود جمع پاداش پرداختی آخر سال‌گذشته بهر یك از کارمندان که مقتضی‌بدانند در آخر سال جاری حد اکثر تا یکماه حقوق مشروط باینکه از پانزده‌هزار ریال تجاوز ننماید بعنوان پاداش پرداخت نمایند .

با مضیقه مالی موجود برای اینکه در این حیث تحمیل فوق العاده ای بخزانه نشود دستور فرمایند تا آخر سال از تعهد پرداخت هزینه های غیر ضروری خود داری نمایند .

شرکت سهامی ترانزیت ایران وترکیه

تنها شرکتی است که‌بدون تخلیه بار در سرحد کامیون های آن‌بطور مستقیم میان‌ایران وآلمان ازطریق ترکیه‌آمد ورفت‌کرده و بارهای صدور کنندگان‌راحداکثر ۱۵روزه بمقصدمیرساند. برای کسب اطلاعات به تلفن ٦۰۰٤۳ مراجعه فرمائید .

۱ـ۳ آ ـ ۳۸۰٦٦

بسوی کشور باستانی یونان
مسافرت ۱۵روزه به یونان فقط با ۲۷۳۰۰ریال شامل تمام مخارج. برای اطلاع‌بیشتر به آژانس مسافرتی گلف‌اجنسی تخت‌جمشید چهارراه بهار تلفن ۷۰۸۰۳ و ۷۰۳۵۸ مراجعه فرمایند .

تسلیت

جناب آقای دکترمحسن‌نصر شهردار محترم تهران

بدینوسیله مصیبت‌وارده را بجنابعالی تسلیت عرض می‌نمائیم

رئیس سازمان فرهنگی‌راد ـ دکتر عبداله رادپیشه ـ آ ـ ۲۷۲۹۳ کشتارگاه حاج داودی

دبیران و کارمندان و دانش‌آموزان دبیرستان شهناز‌پهلوی مصیبت وارده را بخانـدان محترم حکیمیان بخصوص دبیر ارجمند آقای ابوالقاسم حکیمیان تسلیت عرض میکنند

آ ـ ۲۷۲۹۹ بانو ایران حائری

استاد محترم جناب آقای ابوالحسن حکیمیان

باکمال تاسف درگذشت پدر بزرگوارتان را از صمیم قلب تسلیت عرض نموده و سلامتی وبقای آن خاندان محترم را ا زدرگاه احدیت خواستاریم

دانش‌آموزان ششم ۷ طبیعی دبیرستان البرز

جناب آقای مهندس غلامرضا غفاری

مصیبت وارده را بجنابعالی و خانواده محترم تسلیت عرض مینمائیم

طالب مقامع و بانو

تسلیت بخاندان نصر

بزرك خاندان نصر روز چهارشنبه روی درنقاب خاك کشید مرك او برای بسیاری از رجال و دانشمندان‌وکسانیکه بخدمتگزاری و دانش وی آگهی داشتند ضایعه‌ای بزرك و دردآوربود شادروان سیدعلی نصر ازپیشاهنگان‌هنر وفرهنك نوین بشمار میرفت و طی دوران وزارت وسفارت برای کشور منشاء خدمات بزرگی بود .

پزشکان وکارکنان اداره‌کل بهداری شهرداری تهران بایکدنیا الم وتاسف این ضایعه تاسف‌انگیز را بخاندان‌جلیل نصروجامعه فرهنك وهنر تسلیت میگویند .

از طرف پزشکان وکارکنان اداره‌کل بهداری شهرداری

آ ـ ۳۸۰۷۲ دکتر هدایت

درگذشت نابهنگام بانو ملك‌تاج منوچهری را بکلیه فامیل محترم منوچهری ومظفر زنگنه بخصوص بسروارجمند تیمسار سرلشکر علیقلی مظفرزنگنه صمیمانه تسلیت عرض مینماید

سنندج ـ سرهنك ستاد خشا وبانو

بانهایت تاسف مصیبت وارده را باستادگرام آقای ابوالحسین حکیمیان تسلیت عرض مینمائیم

دانش‌آموزان کلاس ششم ٦ دبیرستان البرز

۲۴ ساعت پس‌از ریزش تونل شماره ۷ و قتل ۸ کارگر ایرانی

۲ تونل دیگر نیز فروریخت و ۵ نفر کشته و ۸ نفر مجروح شدند

مسئولین شرکت مقاطعه‌کار میگویند: علت ریزش این سه‌تونل براثرلرزش‌خفیف و دائمی کوههای لاریجان می باشد
یك‌کمك مهندس ایتالیائی و ۳ کارگر ایرانی در تونل شماره (یك ـ د) کشته شدند و ۷ نفر نیزمجروح گردیدند

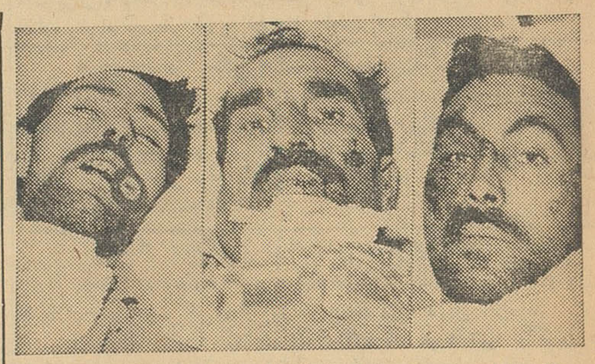

سه نفر ازمجروحین حادثه تونل شماره۷ دربیمارستان‌طرفه

صبح امروز خبرنگارما در آمل‌تلفنی گزارش‌دادمتاسفانه بیست و چهارساعت پس از حادثه تونل شماره ۷ جاده هراز یعنی مقارن ساعت پنج بعداز ظهر روز پنجشنبه‌قسمتی از تونل شماره (یك ـد)واقع در کیلومتر ۳۷ جاده هراز ریزش کرد و دراین واقعه یك کمك مهندس ایتالیائی بنام (تی‌وانی کویا) و سه نفر کارگر ایرانی باسامی کریم محمدی ، یداله حیدری ومحمودعلی مجتبوی زیرآوار ماندند و کشته شدند .

علت ریزش تونلها

خبرنگارما در گزارش خودافزود بطوریکه مسئولین ومتصدیان‌شرکت «آ.ب .آ » مقاطعه‌کار جاده هراز درقسمت تونل شماره۷اظهارمیدارند علت ریزش تونل شماره ۷ که منجر بمرك ۸ نفر کارگر ایرانی شد ، حرکت و لرزش خفیف و دائمی کوهها و مناطق لاریجان می‌باشد . زیرا غالبا براثر همین لرزش ،سنگهای دیوارهٔ تونل جدا می‌شوند و توام باخاك و شن بداخل تونل فرومی‌ریزند . بقرار اطلاع علت ریزش تونل شماره (یك ـ د) نیز همین لرزش و حرکت دائمی ارتفاعات و مناطق لاریجان بوده است .

اسامی مقتولین حادثه‌تونل‌شماره۷

اسامی حادثه ناگوار تونل شماره ۷جاده هراز باین شرح است :
احسان‌اله فیلی ، اکبر نظری ، سعداله رسول‌زاده ،خداعلی‌حیدری، صفرعلی فرزند عبداله،ولی‌سربازی، سعداله‌سعیدی ، و یعقوب حیدری، دونفرمجروحین این حادثه نیز به اسامی ابراهیم‌علی نوری‌وآقاحیدری برای معالجه بتهران منتقل شدند.
پس از حضور آقایان اسدی بازپرس و پزشك قانونی وفرمانده ژاندارمری آمل در محل تونلهای شماره ۷ و شماره (یك‌ـد)ازجنازه های مقتولین معاینه بعمل آمد و اجازه دفن صادر شدجنازه‌های کلیه مقتولین باستثنای جنازه کمك مهندس ایتالیائی درهمان محل‌تونل شماره۷ که به‌قتلگاه تونل شماره۷ نامگذاری شده‌است‌مدفون گردیدند

هوشنك مجتبائی توقیف‌شد

مجتبائی‌که خودرا مهندس معرفی میکند وقبلا نیزباتهام‌دائرکردن مرکز فساد غیابا در دادگاه بزندان‌محکوم‌گردیده باتهام مخفی کردن طفل نابالغی بقصد بهره برداری بازداشت شد

هوشنك مجتبائی همراه یکی ازمامورین بزندان‌فرستاده‌شد

ژیلا در دادسرا میگفت من ازاین جریانات سردرنمی‌آورم

دختران فراری تهران درمشهد پیداشدند

درشماره لدشنبه اطلاع دادیم که‌دو دخترجوان ازخانه خود دربخش ۲۱ تهران فرار کرده‌اند ومامورین در صدد پیداکردن آنها هستند .
امروز خبرنگار مادر مشهد تلفنی خبر پیداشدن آنها رابدین شرح گزارش داد:
دو دختر گمشده تهرانی باسامی شکوه السادات و قدسی باتفاق‌شخصی بنام علی که آنها رابه مشهد آورده بود دریکی از مهمانخانه‌های مشهد پیدا شدندو تحویل مقامات آگاهی گردیدند .
علی‌که دوشیزگان مزبوررااز تهران به‌مشهد آورده‌بود پریروز به‌مهمانخانه مراجعه کردو تقاضای یك اطاق دربست نمود مدیر مهمانخانه تقاضای علی راپذیرفت ولی چون‌بوضع مسافرین تازه‌وارد ظنین‌شده بودبااینجهت‌جریان رابه کلانتری محل اطلاع داد مامورین کلانتری وآگاهی شهر پس‌از حضور درمحل دو شیزگان فراری را باتفاق علی‌و یکنفر از اهالی بدسابقه مشهد که‌دراطاق آنهابود دستگیر کردندو هرچهار نفر را تحویل آگاهی دادند.
دوشیزگان فراری از طریق آگاهی مشهدبتهران اعزام شدندو قرار است امروز بتهران برسند .

دزد ضمن نامه‌ای از مامورین‌خواهش‌کرد اتومبیل رابصاحبش برگردانند!

دیشب مامورین ژاندارمری در بیابانهای جاده حراسان اتومبیل فولکس‌واگن آبی‌رنك را که‌لاستیك های آن باز شده بود پیدا کردند. روی شیشه اتومبیل کاغذی‌چسبانیده شده بود که روی آن چنین نوشته بود .
«من‌این اتومبیل‌رااز شمیران ، محمودیه کوچه خاکزاد مقابل ساختمان غرابی دزدیده‌ام‌وخیال میکنم متعلق به شخصی‌باشد که در طبقه سوم این ساختمان سکونت دارد چون رادیو ، لاستیکهاوباطری‌آنرابرداشته‌ام و دیگر کاری با آن ندارم از اینجهت از مامورین انتظامی خواهش میکنم‌بصاحب اتومبیل اطلاع دهند که برای بردن اتومبیلش مراجعه‌کند ازاینکه شمارا دردسر میدهم قبلاعذر- خواهی میکنم ـ دزد»
مامورین ژاندارمری اتومبیل رابه محل پادگان خود آوردند و جریان را به صاحب آن اطلاع دادند تا برای تحویل گرفتن اتومبیلش مراجعه کند .

جوانی که متهم بقتل پدرش میباشددرتهران‌دستگیر شد

دیشب جوانی بنام قاسم بنایان فرزند قربان که متهم است یازده ماده قبل در قزوین پدرش راکشته و بتهران متواری شده بود از طرف مامورین پاسگاه بخش ۲۳ دستگیر گردید .

در بیستم فروردین‌ماه سال‌جاری پیرمردپنجاه‌ساله‌ای بنام استادقربان در حالیکه از ناحیه سروگردن به شدت مجروح شده بود توسط بستگانش‌بیمارستان شیروخورشید قزوین منتقل گردید ولی یکساعت بعد استاد قربان درگذشت پس‌از مرك استاد قربان مامورین درصدد تحقیق درباره علت مجروح شدن‌وی برآمدند و گفته شد که وی‌وسیله پسرش قاسم مجروح شده و قاسم پس از مجروح کردن‌پدرش‌متواری گردیده است . عکس و مشخصات قاسم بتمام مامورین انتظامی در کلیه نقاط کشور فرستاده شد و روی همین عکس و مشخصات بود که دیشب آقای سروان هدایتی رئیس پاسگاه بخش ۲۳ قاسم را درخیابان گلستانی دید و پس از اینکه اطمینان پیداکرد که وی همان متهم مورد نظر می‌باشد اورا به‌پاسگاه جلب کرد .

پای‌پدرم به‌لحاف‌گیر کرد

تحقیقات مقدماتی وسیله آقای ستوان شاهین افسرنگهبان پاسگاه بعمل آمد ولی قاسم حاضر نشد کوچکترین اطلاعی از وضع خود و سابقه‌اش در اختیار مامورین بگذارد . تااینکه ساعت ۹ شب جوان ۱۸ساله‌ای بنام ابراهیم به پاسگاه مراجعه کرد و اظهارداشت که قاسم عموی من است و یازده ماه پیش پدر بزرگم را بعلت‌اختلاف مالی بقتل رسانیده است ابراهیم و قاسم را مامورین بایکدیگرمواجهه دادند و در نتیجه قاسم مجبور به اعتراف شد و اظهار داشت تاعید نوروز سال گذشته در تهران کار میکردم وآن کارخانه‌ای که من در آن کار میکردم عده‌ای از کارگران خودرا که من هم جزو آنها بودم اخراج کرد ناچار به قزوین پیش پدرم رفتم و از وی تقاضای مساعدت مالی کردم ولی او بااینکه میتوانست کمکی‌بمن‌بکند باخشونت مرا ازخود راند و حتی میخواست ازخانه خود بیرون کند منهم همان شب ازخانه پدرم خارج شدم ولی در ضمن خروج از خانه پدرم که برای بدرقه من آمده بود

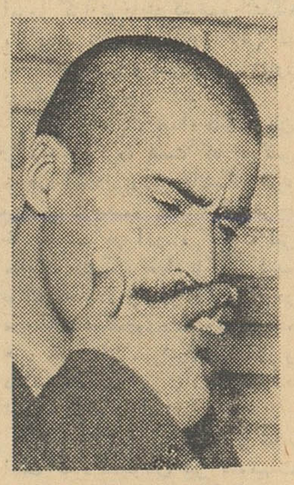

قاسم (متهم بقتل)

پایش به‌لحاف‌گیر کرد و بزمین خورد وسرش به‌دیوار اصابت کرد و مجروح شد من از لحاظ اینکه خیلی از دست پدرم ناراحت‌وعصبانی بودم توجهی باو نکردم وازخانه‌خارج شده یکراست بتهران آمدم .

من پدرم را نکشته‌ام

متهم سپس افزود : از تهران باهواز رفتم و مدت یازده ماه آنجا کار میکردم و دراین مدت از سرنوشت پدرم بی‌اطلاع بودم تا اینکه از یکی از بستگانمان که باهواز آمده بود شنیدم پدرم کشته شده‌است دیروز بتهران آمدم تا بقزوین بروم وبه‌بینم اوراکی کشته است وقتی دراینجا برای دیدن‌یکی از بستگان خود به‌خیابان گلستانی رفته بودم مرا بعنوان قاتل پدرم دستگیر کردند درحالیکه‌من‌اصلااز جریان قتل پدرم خبرندارم .
صبح‌امروز مامورین پاسگاه‌بخش ۲۳پس از تنظیم پرونده اورا به دادسرای تهران فرستادند تامتهم برای تحقیقات بیشتر بقزوین‌اعزام گردد.

حراج لباسهای دوخته کازرونی

خیابان سعدی
فروشگاه
کازرونی
مغازه سه دهنه
بزرك

بلیغ در دادگاه میگفت بمن اطلاع داده‌اند:

زن و بچه‌هایم در عراق ضمن یك حادثه رانندگی کشته‌شده‌اند

مهدی بلیغ

امروز سومین جلسه محاکمه سید مهدی بلیغ گامگستر معروف ایرانی درشعبه دوم دادگاه جنائی انجام شد.
بموجب کیفرخواست صادره از دادسرای تهران بلیغ متهم است که هنگامیکه درزندان بوده‌نقشه قتل یکی‌از دوستانش بنام مهدی نظری‌را کشیده وپس‌از رهائی اززندان‌وبیرا بخانه خود درقلهك کشانده وبقتل رسانیده است .
بلیغ ۹سال پیش‌باین اتهام دستگیر شدولی روزیکه باتفاق مامورین از بازپرسی عازم زندان بود بازبردستی عجیبی فرار کرد وبکشورهای عربی متواری‌گردید .
بلیغ مدت سه‌سال درکشورهای عربی زندگی‌میکرد ودراین‌مدت در عراق متاهل‌شده‌بود تااینکه در یك سفری که‌ازعراق به کشور لبنان‌رفته بود وسیله پلیس لبنان دستگیر و بمامورین ایرانی‌تحویل گردید .
سید مهدی بلیغ دراوائل شهریور ماه سال سی وهفت باتهام یك فقره قتل وچندین فقره کلاهبرداری وسرقت وفرار اززندان درشعبه اول دادگاه عالی جنائی محاکمه گردید و پس‌از هفت روز محاکمه بپانزده سال زندان در مورد قتل وکلاهبرداری ومجازاتهای مختلف دیگر درسایر جرائمش محکوم گردید پرونده بلیغ بعلت فرجامخواهی وی‌بدیوانعالی کشور ارجاع شد و دیوانعالی کشور حکم شعبه اول‌رادر موردقتل‌نقض کردوپرونده‌جهت‌رسیدگی ومحاکمه مجدد بشعبه دوم‌دادگاه جنائی احاله نمود .
امروز دومین جلسه‌محاکمه‌سیدمهدی بلیغ تشکیل گردید .
سید مهدی بلیغ قبل ازشروع محاکمه میگفت : من وقتی درسال۳۱ ازایران فرارکردم وبعراق رفتم درآنجا بایك دختر عربی‌ازدواج کردم واز وی دارای دو: پسربودم‌تاچندماه‌بیش‌زنم و بچه‌هایم زنده‌بودند ونامه‌هائی برایم مینوشتند ولی ده‌روز پیش اطلاع پیدا کردم که‌همسرم بابچه‌هاهنگامیکه‌بیکی از ییلاقهای اطراف بغداد میرفتند بااتومبیلی تصادف کرده وهرسه‌بطرز فجیعی بقتل رسیده‌اند بلیغ بعداز گفتن‌این جملات بشدت متاثر شد بطوریکه اشك درچشمانش حلقه زد .

تلفن مستقیم سرویس حوادث ۲۰۲۵۶۹

مردی خودرا کشت

بارون

خبرنگار ما در اصفهان گزارش داد صبح دیروز شخصی‌بنام بارون‌نرسیان ساکن خیابان شیخ بهائی اصفهان بعلت ناراحتی و گرفتاری با شلیك گلوله‌تفنگ شکاری‌د رمنزلش‌خودکشی کرد .
بارون نرسیان مرد ۵۵ ساله ای بود که چند سال پیش باتفاق‌خانواده خود باصفهان آمد و در این شهر مسکن گزید . بارون چندی پیش براثر سکته قوه شنوائی خود را از دست داد و او از این پیش آمد همیشه ناراحت و اندوهگین بود .
از بارون هشت فرزند دختر و یك پسر باقی مانده است .

در دادگاه نیز محکوم شده‌بود

خبرنگارما گزارش میدهد :چون ازمدتها قبل سوابق و پرونده‌هائی در شعب ۱۸و۲۹ دادسرای تهران علیه هوشنك مجتبائی مطرح بود تصمیم گرفته شد تمام این سوابق در یك شعبه متمرکز گردد تانسبت بسایرجرائم‌انتسابی‌به‌هوشنك‌مجتبائی درشعبه‌یك رسیدگی بعمل آید .
لازم بتذکر است که هوشنك مجتبائی قبلا نیز باتهام دائر کردن مرکز فساد در یك‌دادگاه بطور غیابی به‌سه‌سال زندان محکوم‌شده است .
خبرنگارقضائی ما گزارش‌میدهد: باتوجه بجرائم انتسابی به‌هوشنك مجتبائی نامبرده این‌بار در یکی از دادگاه‌های جنائی محاکمه خواهد شد و احتمال دارد شکایات‌جدیدی علیه‌وی بدادسرای تهران تسلیم گردد.

۱۷۹نفر مجروح و مسموم شدند

در هفته گذشته ۱۹۷ نفر در اثر حوادث مختلف در تهران‌وحومه‌مسموم ومجروح شده‌اند .
از این عده ۴۲ نفر دراثر حوادث رانندگی ، ۱۳ نفر بعلت زدو خورد، ۱۹نفر در اثر سقوط از بلندی و ماندن زیر آوار ،۱۳ نفر در اثر سوختگی و یکنفر بعلت اصابت‌گلوله زخمی شده‌اند .
درهمین مدت ۹۱ نفر نیز مسموم شده‌اند که‌از این عده ۱۸ نفر با خوردن قرصهای سمی ۷نفر باخوردن مواد نفتی ۱۴ نفر باخوردن تریاك قصد انتحار داشته‌اند .
مجروحین در بیمارستانهای سینا حکیم‌الملك ورازی و مسمومین در بیمارستان لقمان‌الدوله بستری‌شده‌اند

حجت‌الاسلام حاج شیخ ـ حسینی در بیمارستان بازرگانان بستری شد

امروز کسب اطلاع شد که حضرت حجت‌الاسلام حاج شیخ حسینی کرمانشاهی که مبتلا به بیماری قلب میباشد بدستور آقای نخست‌وزیر در بیمارستان بازرگانان بستری شدند و پزشکان تحت نظر آقای دکتر نبوی مشاور عالی بهداشتی نخست وزیر مشغول مداوای ایشان می‌باشند.

ورود

* آقای چارلز آلفونسو اسمیت وابسته تجارتی سفارت امریکا از امریکا
* آقای اریک جورج استاد دانشگاه انگلستان از نیکوزیا

خروج

* آقای عباس علامیر وزیر مختار ایران در برلن غربی به آلمان
* آقای عبدالمیثاق میثاقیه موسس بیمارستان میثاقیه به آلمان

بهای ارز و مسکوک طلا در بازار آزاد تهران

ارز

قیمت بریال

دولار امریکا نقد	۸۲
دولار حواله پستی	۸۲
پوند انگلیسی نقد (لیره)	۲۳۲
پوند حواله پستی	۲۳۱
مارك آلمان نقد	۲۰٫۵۵
مارك حواله پستی	۲۰٫۳۵
فرانك سوئیس نقد	۱۹٫۶۰
فرانك سوئیس حواله	۱۹٫۲۰
هزار لیر ایتالیا نقد	۱۳۱
هزار لیر ایتالیا حواله	۱۳۰
فرانك فرانسه نقد	۱۷٫۱۵
فرانك فرانسه حواله	۱۷٫۱۰
لیره ترك اسکناس بزرگ	۶٫۳۵
لیره ترك کوچك	۶٫۵۰
روپیه پاکستان نقد	۱۱
روپیه هندوستان نقد	۱۲٫۳۰

طلا

پهلوی	۸۸۰
نیم پهلوی	۴۴۰
ربع پهلوی	۲۲۰
شمش طلا: هر مثقال	۴۴۵
پانزده مناتی قدیم	۱۵۰۰
پانزده مناتی جدید	۱۱۵۰
ده مناتی قدیم	۱۰۰۰
ده مناتی جدید	۸۶۵
پنج مناتی قدیم	۴۶۰
پنج مناتی جدید	۴۴۷
ده ریال نقره قدیم	۱۰۷٫۵۰
ده ریال نقره جدید	۲۳٫۷۵
ژوژ قدیم	۸۱۵
ژوژ جدید حد اکثر	۵۹۰
لیره عثمانی قدیم	۶۸۵
عثمانی جدید حد اکثر	۴۹۵
ادوارد	۷۷۰
بیست دولاری قدیم	۳۴۰۰
بیست دولاری جدید	۳۱۸۰
دولار مکزیکی قدیم	۴۴۰۰
دولار مکزیکی جدید	۴۱۸۰

برنامه امشب

تلویزیون ایران

ساعت ـ۶٫۰۰ برنامه تاریخ
ساعت ـ۶٫۱۵ برنامه دیدنیها و دانستنیها
ساعت ـ۶٫۳۰ برنامه نیروی هوائی
ساعت ـ۷٫۰۰ برنامه هنرستان عالی موسیقی
ساعت ـ ۷٫۳۰ برنامه بانوان
ساعت ـ۸٫۰۰ برنامه هنر های زیبای کشور
ساعت ـ۸٫۳۰ اخبار
ساعت ـ۸٫۴۵ برنامه جام جهان‌نما
ساعت ـ۹٫۰۰ برنامه نقاب سیاه
ساعت ـ ۹٫۳۰ فیلم سینمائی
ساعت ـ ۱۱٫۰۰ پایان برنامه

پیش‌بینی وضع هوا

وضع هوای ایران تا ظهر فردا بدینقرار است :

هوای تهران نیمه ابری گاهی تمام ابری پیش بینی میشود .

هوای نواحی آذربایجان ، شهرستان های غربی نیمه ابری ، بتدریج تمام ابری همراه با بارندگی خفیف محلی، شهرستانهای مرکزی وشمالی و جنوب غربی نیمه ابری گاهی تمام ابری و هوای بقیه نقاط کمی تا قسمتی ابری پیش بینی میشود

حد اکثر درجه هوای تهران در روز گذشته ۱۵ درجه و حداقل آن ۲ درجه سانتیگراد بالای صفر بوده است .

گرمترین نقاط در ۲۴ ساعت گذشته آبادان با حد اکثر ۲۶ درجه بالای صفر و سردترین نقاط کرمانشاه با حد اقل ۴ درجه سانتیگراد زیر صفر گزارش داده شده است .

اطلاعیه ژاندارمری مرکز

ژاندارمری از ساختمانهائی که فاقد پروانه ساختمان باشند دراطراف تهران جلوگیری میکند

روز ۵ شنبه اطلاعیه‌ای از طرف فرمانده ناحیه یك ژاندارمری مرکز درباره ساختمان های اطراف تهران صادر شده است .

متن اطلاعیه

با اینکه در اسفند ماه سال ۳۹ طی اطلاعیه ئی باطلاع آقایان مالکین اراضی اطراف تهران رسیده وتقاضا شده که برای جلوگیری از ایجاد ساختمان های نامنظم معابر و کوچه های تنك و بی قواره بدون جلب نظر شهرداری وارائه پروانه ساختمانی اقدام بساختمان ننمایند باز هم اخیرا مشاهده میشود که بعضی از مالکین حتی اشخاصی که اصولا سند مالکیتی در دست ندارند بدون هیچگونه مجوزی اقدام بساختمانهای متفرق و دیوار کشی های نا منظم میکنند که چون فاقد مدارك لازم از قبیل پروانه ساختمانی و تصفیه حساب مالیاتی و نقشه ثبتی و غیره میباشند مامورین ژاندارمری بناچار ازعملیات ساختمانی آنها جلوگیری و این قبیل کارها را تعطیل مینمایند .

اینك برای اینکه آقایان محترم مالکین از این اقدام قانونی مامورین ژاندارمری ناراحت نشده و موجبات ضرروزیان آنهاو مسئولیت مامورین انتظامی فراهم نشود بدین وسیله باطلاع عموم میرساند که هرکس از هر طبقه و مقامی بخواهد در اراضی اطراف تهران حوزه ژاندارمری مبادرت بساختمان یادیوارکشی نماید بایستی قبل از هر اقدامی پروانه ساختمانی و نقشه ثبتی که با زمین موردعمران تطبیق نماید و همچنین برگ تصفیه حساب مالیاتی و عوارض شهرداری را تهیه و ارائه دهند والا مامورین ژاندارمری ملزم هستند از هرگونه عملیات ساختمانی و بنائی اشخاصی که فاقد مدارك بالا هستند جلوگیری نمایند .

فرمانده ناحیه یك ژاندارمری مرکز
سر تیپ خسروانی

بازدید از کارخانه داروسازی

بعدازظهر روز پنجشنبه گذشته آقایان احمد نامدار و محمود رجاء معاونین نخست‌وزیر ودکتر سیف‌الدین نبوی مشاور عالی بهداشتی نخست‌وزیر از کارخانه داروسازی دکتر عمیدی دیدن کردند.

سخنرانی در دانشگاه ملی

ساعت چهار بعدازظهر روز سه‌شنبه اول اسفند آقای دکتر پرویز شهبازی استاد روانشناسی دانشکده پزشکی دانشگاه ملی در تالار اجتماعات دانشکده معماری این دانشگاه در مورد «روانشناسی هنر» سخنرانی مینماید .

نمایشگاه آثار نقاشان معاصر ایرانی

ساعت شش بعد از ظهر امروز نمایشگاه آثار نقاشان معاصر ایرانی با همکاری هنر های زیبای کشور ، انجمن ایران و امریکا و انجمن آمریکائی دوستداران خاور میانه در محل انجمن ایران و آمریکا افتتاح می گردد .

دراین نمایشگاه آثار جالبی از حسین زنده رودی ، پرویز تناولی خانم بهجت صدر ، ناصر اویسی ، مرتضی ممیز ، سیروس مالك ، هوشنك کاظمی ، منصور قندریز ، جواد حمیدی ، بهروز گلزاری ، احمد اسفندیاری ، محمد جوادی پور خانم ایران درودی و شمس الدین امیری بمعرض تماشای عموم گذاشته شده است .

این نمایشگاه تا سوم اسفند دائر است و پس از آن بلافاصله برای یك نمایشگاه سیار بامریکا فرستاده می شود .

ازطرف مؤسسه اطلاعات

دومین دوشیزه بیمار بانگلستان اعزام شد

دوشیزه پروین‌تقوی قاسمیان (نفروسط) برای عزیمت بلندن سوار هواپیما میشود

صبح دیروز ، دومین بیمار انگلستان شد تادر آنجا تحت‌عمل سازمان نیکوکاری اطلاعات نیز جراحی قرار گیرد .

بسوی لندن عزیمت نمود . نماینده روزنامه اطلاعات در دوشیزه پروین تقوی قاسمیان انگلستان سمت سرپرستی و راهنمائی دوشیزه‌ای که بوسیله موسسه اطلاعات و بامساعدت عده‌ای اشخاص خیر ونیکوکار عازم لندن شد .به بیماری رماتیسم قلبی دچار است و چون به تشخیص پزشکان معالجه اودر ایران میس نبود رهسپار

مجلس ختم مرحوم نصر در مسجد سپهسالار

بعد از ظهر دیروز مجلس ختم فقید سعید شادروان سید علی نصر در مسجد سپهسالار برپا گردید .

دراین مجلس چند هزار نفر از طبقات مختلف تهران از جمله فرهنگیان هنرمندان ، معتمدین محلات و روسای انجمن محلی و اتحادیه های صنفی و هیئت رئیسه شورای عالی اصناف و قاطبه کارمندان شهرداری تهران و ادارات و روسای عالی رتبه وزارتخانه ها و افسران ارشد ارتش برای تجلیل از آن مرحوم شرکت کردند .

ساعت چهار بعد از ظهر آقای دکتر امینی نخست وزیر باتفاق هیئت وزیران بمجلس ختم آمدند دراین هنگام آقای فلسفی واعظ شهیر به منبر رفت وسخنرانی مهیجی ایراد کرد و پس از پایان سخنرانی آقای فلسفی مجلس ختم برچیده شدو شرکت کنندگان مسجد را ترك گفتند .

شرکت کنندگان دراین مجلس به شهردار تهران و سایرافراد خانواده مرحوم نصر تسلیت گفتند .

راکفلر در اصفهان

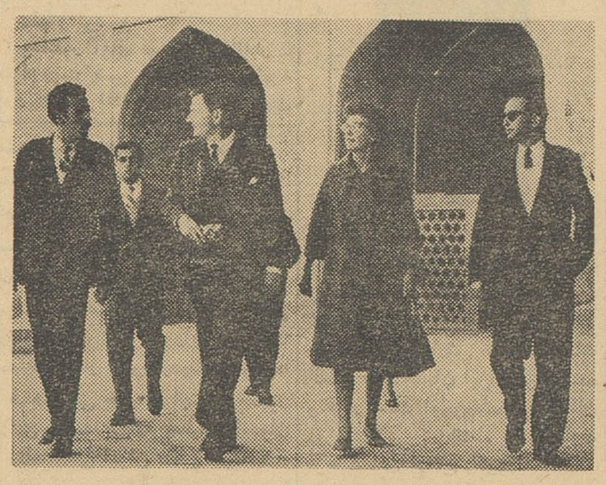

خبرنگار ما در اصفهان گزارش میدهد ساعت یك و نیم بعد از ظهر دیروز آقای راکفلر برادر فرماندار نیویورك که از سرمایه داران معروف جهان میباشد باتفاق چهارده نفر ازهمراهان با یك فروند هواپیمای ـ اختصاصی باصفهان وارد شدند و درفرودگاه از طرف شخصیتهای این شهرستان مورد استقبال قرار گرفتند آقای راکفلر و همراهان پس از صرف ناهار در سالن ایرانتور از آثار ـ باستانی اصفهان بازدید کردند وصبح امروز عازم تهران شدند در عکس بالا آقای راکفلر و همراهان در بازدید مسجد شاه اصفهان دیده میشوند .

اعضای سندیکای داروسازان کشور انتخاب شدند

بطوریکه در صفحه ششم شماره امروز اطلاع داده شد انتخابات سندیکای داروسازان کشور بعداز ظهر دیروز انجام شد. دراین انتخابات عده کثیری از آقایان و بانوان دکتر داروساز و مدیران داروخانه ها، ویزیتورها و مسئولان لابراتوار ها و کارخانجات داروئی و آزمایشگاه ها شرکت داشتند وباخذ رای پرداختند .

پس از پایان اخذ آراء هیئت نظار دور یك میز بزرك گرد آمدند و طی تشریفات خاصی صندوق آراء گشوده شد . ابتدا شمارش آراء انجام گردید و سپس قرائت آراء آغاز شد که تانیمه‌شب ادامه داشت درپایان یازده نفر حائزین اکثریت بشرح زیر بسمت اعضای سندیکای داروسازان ایران انتخاب گردیدند:

۱ـ آقای دکتر هاشمی نژاد	۱۶۳ رای
۲ـ دکتر نظمی	۱۴۵ رای
۳ـ دکتر داروئیان	۱۲۵ رای
۴ـ دکتر طراز	۱۱۸ رای
۵ـ دکتر باباخانیان	۱۰۴ رای
۶ـ دکتر عبیدی	۱۰۲ رای
۷ـ دکتر روحانی	۱۰۲ رای
۸ـ دکتر سمیعی	۱۰۰ رای
۹ـ دکتر ربانی	۱۰۰ رای
۱۰ـ دکتر قادری نژاد	۹۳ رای
۱۱ـ دکتر ویکتوری	۹۳ رای

انتخاب دبیر سندیکا واعضای رئیسه به‌بعدازظهر امروز موکول گردید.

اجتماع نمایندگان وزارت کار در شهرستانها وهیئت‌های حل اختلاف درحضور وزیر کار

ساعت ده صبح امروز آقای خسروانی وزیر کار در اجتماع نمایندگان وزارت کار در شهرستانها و نمایندگان دولت درشورای‌های صنفی و هیئت های حل اختلاف که در سالن مطالعات وزارت کار تشکیل شده بود شرکت کرد. در این مراسم معاونان و مدیران کل وزارت کار نیز حضور داشتند.

دراین جلسه آقای خسروانی وزیر کار ضمن اشاره به پیشرفت صنایع کوچك و گرایش این پیشرفت ها بسوی صنایع سنگین یادآور شد که بالطبع مشکلاتی در این راه برای وزارت کار و ماموران آن پیش می‌آید که باید از هم‌اکنون ماخود رابرای مقابله بااین مشکلات آماده سازیم .

سپس آقای وزیر کار بلزوم تاسیس سندیکاها و اتحادیه‌های کارگری اشاره کرد وگفت : مادام که برای حفظ حقوق اعضاء و تامین منافع حرفه‌ای وصنعتی تشکیلات صحیح کارگری و کارفرمائی براساس آزادی و دموکراسی وجود نداشته باشد، ناگزیریم بخاطر رفع مشکلات وتضییع حقوق کارگران ویا کارفرمایان حتی برامور جزئی اعم ازفردی ودسته‌جمعی برای فیصله دادن بحران واختلاف آنان نظارت کنیم.

این مراسم ساعت یازده پایان یافت

برای محصلین انگلیسی زبان دردانشگاه استکهلم موسسه‌ای بوجود آمده‌است

از کمیسیون ملی تربیتی وعلمی وفرهنگی وابسته به ملل متحد یونسکو اطلاع میدهند دانشگاه استکهلم اعلام میدارد که هفدهمین دوره تحصیلی برای زبان انگلیسی رادر سپتامبر ۱۹۶۲ (شهریور ماه ۱۳۴۱) خواهد گشود. در حدود ۹۰۰ دانشجو از ۴۵ کشور دررشته های اقتصاد علوم سیاسی ، روابط بین‌المللی ورفاه عمومی و زبان سوئدی وسایر رشته‌ها نام نویسی میکنند و عده زیادی ازدانشجویان که‌برای دومین سال نام‌نویسی نموده‌اند برای گرفتن ماستر «معادل لیسانس » کار خواهند کرد.

درسال ۱۹۵۹ موسسه زبان انگلیسی برای محصلین دردانشگاه استکهلم بازشدواز سال آینده ده سمینار یعنی سه سمینار اضافه برآنچه اکنون دارد برای علوم اجتماعی درنظر گرفته شده استو دانشجویان رشته اقتصاد خواهند توانست «نظریات اقتصاد سیاسی» را نیز فراگیرند.

همچنین در زمینه‌های دیگر از قبیل «روابط بین‌المللی» و«اصولی مقایسه‌ای اداری» وسایر مسائل اجتماعی ورفاه عمومی سمینارهائی تشکیل خواهد شد .

برای مسائل کارگری و روابط آنان بایکدیگر نیز سمیناری بوجود خواهد آمدوالبته باتوجه باحتیاجات گوناگون این کنفرانسهای علمی تشکیل خواهد شد .

ضمنا برای انگلیسی زبان هائی که بعلوم اجتماعی توجه دارند وغیر انگلیسی‌زبانها نیز برنامه جداگانه‌ای تنظیم شده است.

نمایشگاه هنر ایران در آلمان غربی

ازنمایشگاه هفت هزار سال هنرایرانی بازدید خواهند کرد .

نمایشگاه هفت‌هزار سال هنرایرانی که‌از اکتبر ۱۹۶۱ تا ژانویه ۱۹۶۲ در پاریس دائربود بعداز ظهر روز جمعه بوسیله هینریخ لوبکه رئیس جمهوری آلمان غربی در «اسن» افتتاح شد .

سفیر کبیر ایران دربن و جمعی از شخصیتهای آلمانی دراین مراسم شرکت داشتند. نمایشگاه مذکور تا ۲۵ آوریل برای بازدید مردم آلمان دائر خواهدبود وپس از آن درشهر های زوریخ لاهه و وین افتتاح خواهد شد .

آقای دکتر امینی نخست‌وزیر ایران درسفر خود بآلمان غربی روز ۲۳ فوریه،

رئیس راه آهن به آذربایجان رفت

امروز آقای مهندس خبیری رئیس کل راه آهن برای بازدید راه آهن های شمالغرب بآذربایجان رفت ، در این بازدید برای افزایش میزان ـ باربری راه آهن و رفع نقائص کار و مخصوصا حمل‌سریع احشام ازایستگاه های راه آهن اقداماتی صورت خواهد گرفت .

شورای وزیران سنتو درلندن تشکیل میشود

وزیر امور خارجه آمریکا نیز بعنوان ناظر درجلسات شورا شرکت خواهدکرد

آنکارا ـ ۱۵ فوریه ـ خبرگزاری فرانسه ـ دهمین دوره اجلاسیه شورای وزیران سازمان پیمان مرکزی روز های ۳۰ آوریل و اول مه در لندن تشکیل خواهدشد .

شورای وزیران پیمان سنتو که آخرین جلسه آن در آوریل ۱۹۶۱ درآنکارا تشکیل شد شامل وزیران خارجه انگلیس، ایران ،ترکیه ، پاکستان است ووزیرامورخارجه آمریکا نیز بعنوان ناظر در جلسات شورا شرکت می‌کند .

قبل از تشکیل جلسه شورا روز های ۲۶و۲۷ آوریل کمیته نظامی سنتو در لندن تشکیل جلسه میدهد. کمیته نظامی از روسای ستاد کشور های عضو سنتو (انگلیس ـ ایران ـ ترکیه ـ پاکستان) تشکیل میشود نماینده‌ای هم از طرف وزارت دفاع آمریکا در جلسات این کمیته شرکت می‌کند .

طبق اساسنامه سنتو شورای وزیران پیمان باید سالی دو بار تشکیل جلسه دهد معذلك تصمیم گرفته شده است که جلسات شورا سالی بیش از یك بار تشکیل نشود .

ساختمان نهر فیروزآباد از انبار نفت شروع شد

* نهر فیروز آباد بجای اگوی بزرك غرب تهران مورد استفاده قرار میگیرد
* خطر سیلاب بازار تهران را تهدید می کند ولازم است در شرق تهران نیز کانالی مانند نهر فیروز آباد برای جریان سیلابها ساخته شود

عملیات نقشه کشی در محلات عودلاجان وعربها از طرف مهندسان شهرداری ادامه دارد

امروز مقامات شهرداری اعلام کردند عملیات نقشه‌برداری ازمحله عودلاجان ادامه دارد و مهندسین شهرداری مسیر خیابان های سعدی وبیست‌ویك آذر را در این کوی تعیین میکنند، هم‌اکنون چندپرچم در منطقه‌ای که خیابان های سعدی وبیست‌ویك آذر امتداد خواهدیافت نصب شده و مهندسین شهرداری همه‌روزه در روی پشت‌بامهای محله عودلاجان مشغول نقشه‌برداری هستند

وام بانك رهنی

مدیر کل فنی شهرداری امروز گفت : شهرداری تهران طی‌نامه‌ای به‌بانك رهنی اطلاع داده است که پرداخت وام به مالکین خانه های عودلاجان بلامانع است ، در این نامه توجه بانك برای کمك بمالکین خانه‌های عودلاجان‌جلب شده‌وتاکید گردیده که برای توسعه عمران و آبادی دراین محل کمك بانك رهنی ضروری است .

اگوی تهران

امروز مقامات شهرداری تهران اعلام کردندساختمان نهرفیروزآباد در منطقه انبار نفت آغاز شده‌است دراین منطقه و در سایر مسیر نهر عملیات ساختمانی برروی نهرادامه خواهد داشت وکف و دیوار های دوطرف وسقف نهربعرض چهارمتر وبارتفاع سه متر پوشانده خواهد شد .

مدیر کل فنی شهرداری گفت: نهرفیروزآباد بصورت اگوی بزرك تهران خواهد بود وکلیه نهرها و فاضل آبهای تهران باین کانال سرازیر شده پس‌از انجام طرح اگو سازی نیز کانال فیروزآباد نقش اگوی اصلی تهران را خواهدداشت

طرح اگوسازی

مهندسین شهرداری اعلام کردند که طرح اگوسازی شهر تهران از طرف شرکت الکساندرگیب آماده شده وبرای اجرای نقشه مقدماتی آن که عبارت از احداث شبکه های فرعی اگوی تهران باشد در حدود چهارصد میلیون تومان هزینه لازم دارد . هنگام اجرای طرح اگونهر فیروزآباد مورد استفاده قرارخواهد گرفت .

رئیس حسابداری فرهنگ

آقای مصطفی هدایتی معاون مدیر کل وصول تهران از طرف وزارت دارائی به ریاست حسابداری وزارت فرهنگ منصوب و مشغول کار شد.

آقای رفعت جاه رئیس حسابداری وزارت فرهنگ قبلا از این سمت استعفا کرده بود .

آبهای خیابانها باین نهر سرازیر گردید و کوچکترین خرابی درغرب تهران ببار نیامد ، بهمین جهت اظهار نظر میکنند که باید درشرق تهران نیز کانالی برای جریان آب های جاری وسیلابها بخارج شهر ساخته شود وازاین کانال‌ها در آینده میتوان بصورت یك فاضل آب‌ویا اگواستفاده کرد.

خسوف جزئی مرئی در ایران

طبق استخراج آقای دکتر ریاضی کرمانی استاد دانشگاه

روز دوشنبه ۱۳ رمضان مطابق سی ام بهمن ۱۳۴۰ و نوزدهم فوریه ۱۹۶۲ در ساعت چهار ده و سی وچهار دقیقه وپنجاه و چهارثانیه بوقت قانونی تهران ماه وارد مخروط شبه ظل میشود ودر ساعت هیجده وسی‌و دو دقیقه و۲۴ ثانیه از مخروط شبه ظل خارج میگردد وحداکثر گرفتگی ماه در ساعت ۱۶و ۳۳ دقیقه و ۴۲ ثانیه میباشد درافق تهران غیر مرئی است .

این خسوف فقط ۲۵ دقیقه و ۲۴ ثانیه بعد از غروب آفتاب در افق تهران بطور جزئی مرئی است .

پیشگاه مبارك بندگان اعلیحضرت همایون شاهنشاه ارواحنافداه

فرمان بهجت‌اثر همایونی مبنی‌برانتصاب **تیمسار سرلشکر عباس ایزدپناه** بریاست سازمان تندرستی جوانان و تربیت‌بدنی ایران که از خدمتگزاران صدیق بشاهنشاه و میهن می‌باشند باردیگر قلوب همگان را مملو از مهرشاه و میهن ساخته و پیوند ناگسستنی خادمین بورزش را بشهریار عادل استوار ترساخت امید است در ظل عنایات شاهانه بتوانند کشتی درهم شکسته و متلاطم ورزش را بساحل نجات رسانیده و منویات شاهنشاه محبوب را بمورد اجرا بگذارند . **اصغر ذوالقرنین**

سرکاران بازنشستگان نیروهای انتظامی

ازفرصت استفاده فرمایند

چون قرار بود پس‌از انقضای بهمن ماه جاری (ضرب الاجل مقرره) وتعیین تعداد قطعی علاقمندان بعضویت شرکت از شرکاء برای شرکت در مجمع همگانی که دستور کارش تصویب اساسنامه و انتخاب هیئت مدیره و بازرسان شرکت است دعوت شوند و طبیعی است که کارت ورود بمجمع همگانی بین سرکارانی پخش خواهد شد که قبلا ثبت نام وباپرداخت یك در صد حقوق خود تعهد عضویت شرکت را نموده‌اند وضمن برخورد ها معلوم شد که بعضی از سرکاران بموضوع فوق که قانون تجارت مقرر داشته توجه نداشته اند واینك نیز فرصتی جهت ابراز علاقه شان باقی نمانده قرار براین شد مدت نام نویسی تاتاریخ ۵ اسفندماه تمدید گردد لذا باستحضار می رساند که چون بشرح فوق مجمع همگانی فقط از سرکارانی که عضویت شرکت را قبول فرموده‌اند تشکیل میشود خواهشمند است چنانچه مایل بدخالت در تدوین و تصویب اساسنامه و انتخاب هیئت مدیره شرکت بوده و یااین که بخواهند خود انتخاب شوند تا تاریخ پنجم اسفند ماه با مراجعه ببانك مرکزی سپه یك در صد حقوق خودرا به حساب شماره ۱۵۴۹۵ شرکت کارو تولید در شرف تاسیس ریخته و رسید ماخوذه را جهت ثبت نام بدفتر شرکت واقع در کانون افسران بازنشسته ارائه فرمایند این حساب بطوری که قبلا نیز آگهی شده تا تشکیل مجمع همگانی و انتخاب هیئت مدیره مسدود است واز طرف هیچ شخصی قابل برداشت نیست ۱۰ـ۲ آ ـ ۳۸۰۰۸ **دبیر موقت شرکت سرهنك کوهیار**

آگهی تشکیل مجمع عمومی

بنابه‌تقاضای صاحبان بیش از خمس سهام شرکت سهامی تجارتی ضمیر مجمع عمومی فوق‌العاده شرکت در تاریخ چهارشنبه نهم اسفندماه در محل شرکت واقع درخیابان خیام سرای تقی‌زاده تشکیل خواهدشد موضوع جلسه تعیین بازرس جدید انجام بعضی تغییرات دراساسنامه ابقاء یاتغییر هیئت مدیره مراتب‌بدین‌وسیله باطلاع صاحبان سهام‌میرسد **هیئت‌مدیره شرکت سهامی تجارتی‌ضمیر**

"گی گز"
شیرخشك گی گزو غذای گی گز ـ خوراك شاهان وشاهزادگان است

برموان اوانس
(الکزیربرموالریان)
آمپول نئوهپاتکس
اوانس قرص پور
گویدس اوانس

پیرو گار
فتوباربی‌تون ـ فنازون ـ امید فنازون و ....

ورمیفوژ اسمیت SMITH VERMIFUGE

تونی مالت بهترین و خوشمزه ترین صبحانه
TONIMALT
مقوی ومغذی ترین عصرانه

اطلاعات

شنبه یازدهم رمضان‌المبارک ۱۳۸۱ـ هفدهم فوریه ۱۹۶۲

سال سی‌وششم ـ شماره ۱۰۷۳۴

شاهنشاه وشهبانوی ایران به آبعلی تشریف فرما شدند

صبح امروز شاهنشاه و شهبانوی ایران برای ورزشهای زمستانی طبق معمول سالیانه به‌آبعلی تشریف‌فرما شدند

اعلیحضرتین مدت یکهفته درآبعلی خواهند بود ودراین مدت در هتل آبعلی اقامت خواهند داشت .

امروز نخست‌وزیر شرفیاب بود

ساعت نه‌صبح امروزآقای دکتر امینی نخست‌وزیر درکاخ مرمر بحضور شاهنشاه شرفیاب شد .

آقای نخست‌وزیر درشرفیابی‌امروز گزارشی پیرامون‌اوضاع کشور تقدیم شاهنشاه نمود .

سفرای جدید فرانسه وسیلان‌استوارنامه های خودرا بحضورشاهنشاه تقدیم‌داشتند

ساعت ده بامداد امروز آقای ژنرال موکوتو مارو سفیر کبیر سیلان در ایران باتفاق آقای قدس نخعی وزیر امور خارجه به حضور شاهنشاه باریافت و استوارنامه خودرا بحضور معظم‌له تقدیم کرد . ژنرال موکوتو مارو اولین سفیر کبیر سیلان‌د رایرانست ، وی همچنین امور سفارت سیلان در پاکستان رانیز عهده دار می باشد .

همچنین در ساعت یازده آقای رنه سیوان سفیر کبیر جدید فرانسه در تهران به حضور شاهنشاه رسید و استوار نامه های خودرا تقدیم داشت .

کمیسیون امنیت استان تهران بریاست نخست‌وزیر تشکیل شد

ساعت یازده صبح امروز کمیسیون امنیت استان تهران بریاست آقای دکتر امینی نخست‌وزیر در کاخ نخست‌وزیری تشکیل گردید.

دراین کمیسیون تیمسار سپهبد عزیزی وزیر کشور و آقایان‌وکیلی رئیس دادگاههای شهرستان صدر حاج سید جوادی دادستان تهران صدری فرماندار تهران ، تیمسار سرتیپ مبصر رئیس پلیس‌و تیمسار سرتیپ خسروانی فرمانده ناحیه یك ژاندارمری مرکز حضور داشتند.

امروز آقای صدری فرماندار تهران پیرامون وظائف کمیسیون حفظ امنیت اجتماعی بخبرنگارماگفت . وظیفه ماموران دولت درمرحله اول تامین آسایش مردم و حفظ آسودگی بخیال آنان است.

حال اگر دراین میان اشخاصی یافت شوند که باعث از بین رفتن این امنیت اجتماعی گردند ، از طریق کمیسیون مزبور بوضع آنان رسیدگی میشود و چنانچه کمیسیون تصویب نماید بلافاصله متهم بدو تا شش ماه اقامت اجباری درمحلی که کمیسیون تعیین‌کند باستثناء نقاط بد آب و هوا محکوم می‌شود .

هدف کمیسیون رسیدگی به‌عمل انتظامی است ، در دهات عده‌ای مردم را برضد یکدیگر تحریك میکنند و موجبات سلب آسایش عمومی را مینمایند ودرنظم و آرامش اجتماع اخلال میکنند .

اطلاعیه اداره راهنمائی و رانندگی

درباره پیدا شدن‌دوقطعه قالیچه‌گرانبها

در حدود ده روز پیش دوقطعه قالیچه گرانبها در خیابان بوذرجمهری از روی باربند تاکسی بزمین افتاده چون راننده متوجه آن نمیشود قالیچه‌ها وسیله ماموربن باین اداره حمل‌وتحویل مخزن میگردد، نظر باینکه تاکنون جهت اخذ آنها مراجعه نشده بدین‌وسیله باطلاع میرساند مالك قالیچه‌ها میتواند درساعت‌اداری به مخزن اداره راهنمائی ورانندگی مراجعه کند وبادادن نشانیهای کامل قالیچه‌های خودرا در مقابل اخذ رسید تحویل گیرد. **اداره راهنمائی ورانندگی**

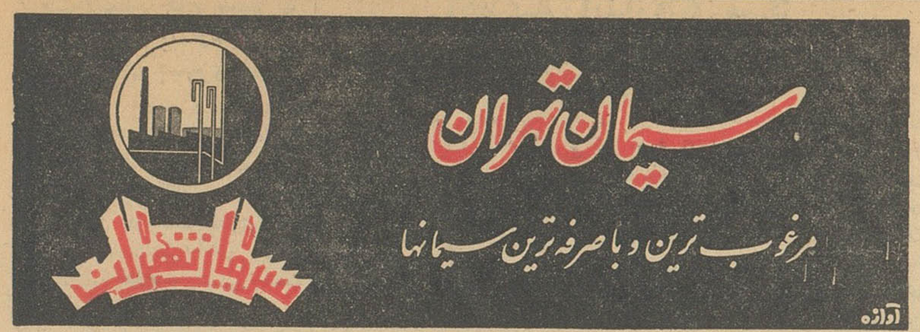

امروز نخستین دسته زائرین خانه خدا

تقاضانامه‌های خودرا به کمیسیون‌حج تسلیم داشتند

*** پس از تسلیم تقاضا بلافاصله از آنها معاینه بعمل آمد و برضد وبا و آبله تلقیح شدند**

صبح امروز اولین گروه متقاضیان زیارت خانه خدا بفرمانداری تهران مراجعه کردند و تقاضانامه های خود را تسلیم داشتند .

خبرنگار ما گزارش میدهد ، از اول وقت صبح امروز طبق اعلام‌قبلی فرماندار تهران‌عده‌ای داوطلبان‌زیارت بیت الله الحرام مقابل در فرمانداری تهران واقع در خیابان تخت جمشید نرسیده به سه راه جاده شمیران صف کشیده بودند .

ساعت۹ صبح کمیسیون حج‌تشکیل شدو بلافاصله‌اخذتقاضا های‌داوطلبان شروع شد، بدنبال قبول تقاضا ها داوطلبان برای معاینه و انجام سایر تشریفات ابتدائی به کمیسیون معرفی میشدند ، در اطاق کمیسیون ۳ نفر از پزشکان اداره بهداشت استان وزارت بهداری داوطلبان را مورد معاینه پزشکی قرار میدادند .

تلقیحات

از طرف اداره بهداشت استان نیز دو نفر پزشکیار در همان محل ـ فرمانداری تهران داوطلبان را علیه بیماریهای وبا و آبله تلقیح میکردند.

بقرار اطلاع‌در هیئت‌پزشکی کمیسیون حج یك نفر مامای زن نیز جهت‌معاینه داوطلبان زن و تلقیح آنان انجام وظیفه میکرد .

نظم و ترتیب

بدستور آقای صدری فرماندار ـ تهران‌جهت حسن انجام امورهیچگونه توصیه پذیرفته نمیشود و از روی نوبت به تقاضا های رسیده رسیدگی میگردد و ضمنا بتقاضا های داوطلبان زن نیز در خارج‌از نوبت رسیدگی بعمل می آید .

امروز آقای صدری فرماندارتهران بخبرنگار ما گفت : سعی ما دراینست که کلیه امور متقاضیان حج در محل فرمانداری تهران متمرکز گردد .

سفیرکبیر ایران درسوریه پس از کسب اجازه از شاهنشاه بدمشق حرکت میکند

دیشب آقای محمود ملایری‌سرکنسول ایران در هامبورك که بسفارت کبرای ایران در سوریه منصوب شده است وارد تهران شد تا خود را برای انجام ماموریت جدید آماده کند .

بقراریکه خبرنگار ما امروز کسب اطلاع کرد آقای محمود ملایری پس‌از شرفیابی بحضور شاهنشاه و کسب اجازه مسافرت هرچه زودتر تهران‌را بصوب سوریه ترك میگوید .

آقای ملایری اولین سفیر کبیر ایران بعد از جدائی سوریه از مصر وکسب‌استقلال‌مجددا‌ینکشور میباشد.

ریاست شورای بانوان جشنهای دو هزار و پانصد ساله شاهنشاهی

بنابردستور شاهنشاه ریاست شورای بانوان جشنهای دوهزاروپانصد ساله شاهنشاهی ایران به والاحضرت شاهدخت‌اشرف پهلوی ریاست عالیه شورایعالی جمعیتهای زنان ایران محول گردید.

بهمین منظور از طرف والاحضرت‌شاهدخت اشرف‌پهلوی‌از خانم نخست‌وزیر و چند نفر از خانمهای وزراءوبانوان عضو شورایعالی‌جمعیت های زنان ایران‌دعوت بعمل آمده است که بعداز ظهروزدوشنبه‌پس‌فردا ساعت سه‌ونیم‌بعدازظهردرمحل‌سازمان شاهنشاهی خدمات اجتماعی‌حضور بهم‌رسانند . خبرنگار ما میافزاید دراین جلسه برنامه فعالیت بانوان دربرگزاری‌جشنهای‌دوهزاروپانصدساله شاهنشاهی ایران تنظیم خواهدشد

رئیس فرهنگستان ایران

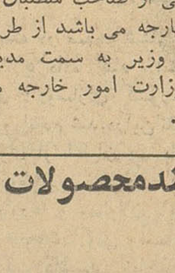

بفرمان اعلیحضرت همایون‌شاهنشاه آقای سیدحسن تقی‌زاده بسمت ریاست فرهنگستان ایران منصوب شد .

خبرنگارما گزارش میدهدمقدمات افتتاح فرهنگستان ایران فراهم‌شده و قرار است اولین‌جلسه‌فرهنگستان در پیشگاه شاهنشاه در عمارت فرهنگستان افتتاح گردد.

سازمان مسکن‌شروع‌بکارکرد

خبرنگار ما اطلاع میدهد از امروز سازمان مسکن در وزارت کار رسما شروع بکار کرد ،این سازمان تحت نظر شورایعالی سازمان مسکن انجام وظیفه مینماید .

مدیر کل مالی وزارتخارجه

آقای مرتضی تجدد رئیس اداره حسابداری وزارت امورخارجه که یکی از صاحب منصبان وزارت امور خارجه می باشد از طرف‌آقای نخست وزیر به سمت مدیر کل مالی وزارت امور خارجه منصوب شدند .

سفیرکبیر عراق‌بانخست‌وزیر ملاقات کرد

ساعت ده ونیم صبح امروزآقای عبدالمطلب امیری سفیر کبیردولت عراق در تهران در کاخ نخست وزیری با آقای دکتر امینی‌نخست وزیر ملاقات کرد .

در این ملاقات پیرامون‌روابط دو کشور مذاکراتی انجام شد .

احکام اضافه حقوق ماموربن‌شهرداری

امروز آقای فرهادپور مدیرکل امور شهر گفت احکام اضافه‌حقوق چهارهزار رفتگران شهرداری آماده شده است و بدستور شهردارتهران این‌احکام شب عیدبه آنها داده خواهد شد.

دانشکده پلی تکنیك

بقیه ازصفحه اول

وضع سه موسسه فرهنگی مذکور کاملا آرام بودو دانشجویانی که از افتتاح مجدد اطلاع داشتند درکلاسها وآزمایشگاههای خود حاضر شده و مشغول بودند .

آقای مهندس‌نفیسی معاون‌فنی‌وزارت فرهنگ از کلیه قسمتها و کلاسهائی که تشکیل شده بود بازدید کردو بایك یك دانشجویان سخن گفت .

اطلاع‌از آئین‌نامه

یك نسخه از آئین‌نامه‌بدانشجویانی که‌بکلاس میرفتند داده می‌شد تا مطالعه و امضاء کنند.

آقای مهندس نفیسی در مطالبی که‌برای دانشجویان هرکلاس بیان کرد لزوم فعالیت بیشتر برای جبران عقب افتادگی دروس را متذکر شد

تماس باداشجویان

درطی مدت تعطیل هنرسرایعالی، پلی‌تکنیك و دانشکده بازرگانی‌آقای مهندس‌نفیسی درمحل اقامت‌دانشجویان باآنها درتماس بودونظریات‌دانشجویان رادرمورد افتتاح کلاسها مورد مطالعه قرار میداد .

یکماه اضافی

آقای مهندس نفیسی بخبرنگار ما که‌درتمام‌مراحل بازدید همراه ایشان بود اظهارداشت‌باتوجه بعلاقه‌دانشجویان موسسه راباز کردیم و در مقابل تعطیل اخیر یکماه از تعطیلات‌تابستان رابرای جبران عقب افتادگی دروس اختصاص خواهیم دادو درواقع یکماه دیرتر پلی‌تکنیك را تعطیل میکنیم.

برلن وهامبورك را آب فراگرفت

هامبورك ـ ۱۶فوریه ـ خبرگزاری فرانسه ـ درآلمان از دیروز طوفان شدیدی حکمفرما شده ودرشمال این‌کشور براثر فشار طوفان چندسد شکسته وآب زمین‌های ساحلی را فراگرفته است . درهامبورك وضع خیلی خطرناك است ارتباط این شهر باسایر نقاط قطع شده وجاده‌ها را آب فرا گرفته‌است. برای نخستین بار تونلی‌راکه از زیرآلب‌کشیده شده آب گرفته است .

طوفان هنگامی روی‌دادکه بسیاری اهالی هامبورك درخواب بودند . نخستین گزارشهای رسیده حاکی است‌که عده زیادی دراین حادثه کشته شده‌اند . صدها نفر از مردم هامبورك که درخواب غافلگیر شده بودند با لباس خواب از خانه‌های خود فرار کردند اوضاع درمحله « ویلهم‌یورك » وخیم‌تر از سایر نقاط شهر است. اداره آتش‌نشانی ومرکز پلیس را آب فرا گرفته وافراد پلیس وماموربن آتش‌نشانی محلهای خودرا ترك‌گفته‌اند .

درشهر «برلن» براثر فشار آب سد مصب رودخانه «آلب» شکسته است اکنون واحدهای نیروی دریائی و داوطلبین کوشش می‌کنند باکیسه‌های شن جلو آب را بگیرند .

رادیو نیروی دریائی کیل امروز اطلاع دادکه پانزده کشتی در دریای شمال دوچار طوفان شده‌اند و هنوز از سرنوشت آنها اطلاعی بدست نیامده است .

بررسی برنامه عمرانی سوم

صبح امروز کمیسیون مربوط به بررسی برنامه سوم با حضور نمایندگان بانك جهانی درسازمان برنامه تشکیل گردید . در این کمیسیون مدیران بانك های دولتی و معاون اقتصادی و مالی سازمان برنامه وچندتن دیگراز مسئولان قسمت‌های سازمان برنامه حضور داشتند .

پرداخت یکماه اضافه حقوق معوقه پزشکان پایان یافت

امروز خبرنگار ما ازوزارت بهداری کسب اطلاع کرد که پرداخت یکماه اضافه حقوق معوقه پزشکان در تهران پایان یافت‌وبرای‌پرداخت یکماه اضافه حقوق پزشکان درشهرستانها نیز از طرف وزیر بهداری دستور لازم بشهرستانها صادر گردید.

بدستور وزیر فرهنك

روسای دبیرستانهای دارالفنون وعلمیه تغییر کردند

امروز اطلاع حاصل شد بدستور آقای درخشش وزیر فرهنك آقای مهدوی رئیس دبیرستان دارالفنون و آقای محمد تقی رائی رئیس دبیرستان علمیه تغییر سمت داده و آقایان محمد نصراله به ریاست دبیرستان دارالفنون و صادق ناظمی به ریاست دبیرستان علمیه منصوب ومشغول کار شدند .

ایران برای حمل‌گندم کشتی اجاره‌کرد

نیویورك ـ آسوشیتدپرس ـ دولت ایران برای حمل گندم خواهد پرداخت امریکا خریداری کرده دو کشتی امریکائی بنام‌های «فلاینیك‌تریدر»و «آندرو جکسوی » را اجاره کرده است . هریك از ین دوکشتی به ترتیب ۱۰هزار تن و ۹هزار تن گندم از امریکا بایران حمل‌خواهد کرد .

مبلغ‌اجاره‌ای که دولت ایران ۲۷دلار برای هرتن خواهدبود .

ایران اخیرا ۶هزار تن گندم از امریکا خریداری کرده است که ترتیب حمل آنها بعهده خود دولت ایران می‌باشد .

از آنجا که اکنون ایران‌احتیاج فوق‌العاده‌ای به‌گندم دارد، دولت ایران برای حمل این گندم هادست باقدامات سریع زده‌است .

درشوروی طرحهای ساختمانی

طبق اصول صحیح تهیه نشده و بجای ایجاد منازل برای مردم ساختمانهای غیرضروری رابناکرده‌اند

روزنامه پراودا درشماره ۱۵۵۷۸ مورخ چهارشنبه ۲۹ مارس۱۹۶۱ خود اینطور مینویسد :

باهمهٔ وعده‌هائیکه درمورد ساختمان خانه‌ها به‌مردم داده‌شده‌متاسفانه وزارت خانه‌ها وادارات‌دولتی آنطور که لازم است توجه و دقتی دراین خصوص به‌خرج نمیدهند بطوریکه درترکمنستان ،قرقیزستان‌ارمنستان، کیف‌گرگی ، کراستایاسك و سایرایالات پروژه‌های ساختمانی ابدا مورد. توجه قرار نگرفته‌اند ،چنین بنظر میرسد که طرح‌های‌مربوطه به‌امور ساختمانی طبق اصول‌صحیح تهیه و تنظیم نشده و در نتیجه بجای بنای خانه برای مردم بساختن بناهائی که ضروری نبوده پرداخته‌اند.روی این اصل می‌باید طرحهای مربوط بامور ساختمان طبق اصول صحیح و باصرفه‌جوئی ودقت فوق‌العاده تهیه و بمورد اجرا گذاشته شود و از نظرات نمایندگان اتحادیه‌ها و تشکیلات جوانان وهمچنین نمایندگان مطبوعات باید استفاده نمود .

کارخانجات سازنده صنایع فلزی می توانندمحصولات خودرا بخارج صادرکنند

همانطور که باطلاع خوانندگان عزیز رسید بدعوت سندیکای‌صنایع فلزی ایران آقای مهندس سرلك وزیر صنایع و معادن باتفاق‌آقایان دکتر شیبانی و مهندس زاهدی و عدالت پور معاون و مدیران کل آن‌وزارتخانه در دفتر سندیکای مزبور حضور یافته‌وپیرامون مسائل مربوط به صنایع فلزی مذاکراتی بااعضای هیئت مدیره سندیکای صنایع فلزی بعمل آوردند.

دراین مذاکرات که قسمتی از آن قبلا بنظر خوانندگان رسید در باره وضع و میزان محصولات و بخصوص مرغوبیت کالا و رقابت این کارخانجات با محصولات‌مشابه خارجی صحبت شدواظهارات‌اعضای هیئت مدیره مورد تائید قرارگرفت دراین جلسه باطلاع وزیر صنایع‌و معادن رسید که در حال‌حاضر کارخانه‌های سازنده محصولات‌فلزی بجائی رسیده‌اند که میتوانند علاوه برتامین مایحتاج داخل‌کشور اقدام بصادرات کالا نمایند وبهمین جهت باید در حمایت وتقویت صنایع فلزی اقدامات سریع و جامعی از طرف دولت بعمل آید تا تسهیلاتی دراین کار صورت گیرد.

آقای مهندس سرلك قول دادند که مطالعات وبررسی هائی بعمل آید وخواسته‌های سندیکا در کمیسیونی مورد بررسی قرارگیرد تادر صورت لزوم تصمیمات تازه‌ای برای حمایت صنایع فلزی اتخاذ گردد.

در عکس بالا آقای مهندس سرلك درمیان اعضای هیئت‌مدیره سندیکا دیده میشوند.

افتضاح بزرك در عالم ادب

شاعر مشهوری یکجا همه اشعار دیوان شاعر دیگری را باسم خود ، در مجلات شهر ما چاپ کرده‌است.

و نویسنده معروفی مقالات ومطالب دیگران را باامضای خود بروزنامه‌ها و مجلات‌داده است.

وحرفهای عجیبی پیرامون اصلاحات ارضی و حقوق کارمندان دولت و یکمشت خبر پشت پرده دست اول.

فردا صبح در «خوشه»

آگهی شهرداری تهران

باطلاع عموم آقایان مالکین محترم شهر و شمیرانات ومناطق ششگانه میرساند که:

۱ـ مهلت سی درصد بخشودگی عوارض ملغی شده فقط تاپایان روز سی‌ام بهمن ماه جاری است.

۲ـ ازاول اسفند تاپانزدهم اسفند مودیان عوارض‌طبق تصویبنامه مربوطه می‌توانند ازبیست درصد بخشودگی استفاده نمایند.

۳ـ از پانزدهم اسفند تاپایان اسفند مودیان عوارض فقط از ده درصد بخشودگی عوارض استفاده خواهند نمود.

٤ـ چنانکه تاپایان سال جاری مودیان عوارض‌نسبت به پرداخت عوارض متعلقه باملاك خود تاتاریخ ۱۹ر۱۰ر٤۰ اقدام نفرمایند علاوه براینکه کلیه عوارض آنها بدون هیچ گونه تخفیف و بخشودگی طبق مقررات وصول خواهدگردید بیست درصد جریمه نیز به آنان تعلق خواهد گرفت.

بنابراین بمنظور اینکه مالکین محترم مشمول‌جرائم مقرر نگردند شهرداری تهران انتظار دارد ازاین فرصت‌یك ماهه استفاده نموده از مزایا و بخشودگیهای فوق الـذکر بهره‌مند گردند.

مدیرکل امور مالی شهرداری . شریفی

۳ـ۱ آ ـ۳۸۰٤٤

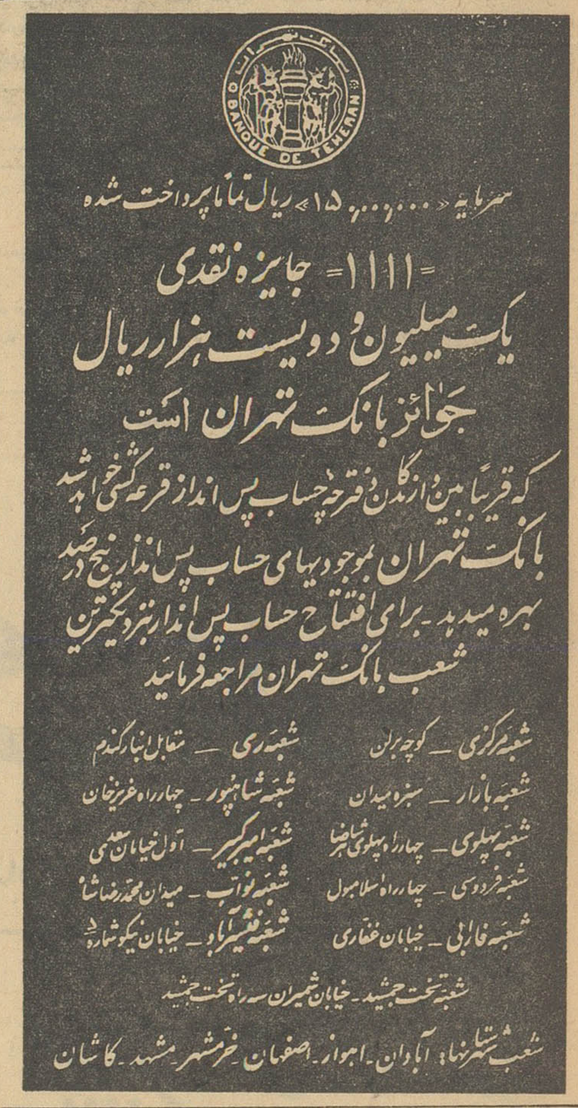

گوش بزنگ باشید

اهواز آژانس تبلیغاتی چارلی

آ ـ۳۸۰٦۸ ـ۱ـ

دفترخانه اسنادرسمی درجه یك شماره ۸٦ تهران

از تاریخ‌بیست و سوم بهمن ۱۳٤۰ درمحل جدید خود «خیابان پهلوی پائین کافه شهرداری جنب کوچه‌بهرامی » مشغول کاراست

تلفن ٦۷۷٤۲ سردفتر .ایرج کمالی

اول اسفند

تمدید مهلت برای استفاده ازسی درصد بخشودگی عوارض شهرداری پایان مییابد ساکنان محترم‌پایتخت تافرصت باقی است استفاده فرمایند.

آ ـ۳۷٦٤٦ ـ۱ـ٦

صبح و بعدازظهر

و تمام روز در ایام تعطیل دستگاه های وصول در مرکز شهرداری وبرزن هابرای انجام کار مودیان عوارض آماده بکار است ،از این فرصت برای استفاده از سی در صد بخشودگی عوارض ملغی شده استفاده فرمائید .

۱ـ٦ آ ـ۳۷٦٤٤

سالنامه ۱۳٤۱ دنیا

بضمیمه تقویم بغلی جلد پلاستیك

ویك مقاله از:

دیوان بیکی نماینده سابق مجلس سنا

فروش فوق العاده

درفروشگاه کازرونی

۱۰ تا ۳۰ درصد تخفیف

خیابان سعدی ـ مغازه سه‌دهنه‌بزرك

آ ـ۳۷۹۹۲

هفته نامه

صبح امروز

از روز دوشنبه ۳۰ بهمن باسبك نوین‌منتشر میشود

هفته نامه صبح امروز مجله جالب و دیدنی است مقالات و شایعات سیاسی ـ داستانهای خواندنی ـ دانستنیهای مفید ـ و هرنوع مطلب برای هر طبقه‌ای ....

دارندگان نخستین شماره (صبح امروز) در جشن بزرك انتشار آن شرکت خواهند نمود.

هفته نامه صبح امروز در ۳٦ صفحه ۵ ریال

هردوشنبه با ۵ ریال (صبح امروز) مجله محبوب خانواده‌ها را بخوانید. ۱ـ۲ آ ـ۳۷۹۹۰