اطلاعات

یکشنبه ۷ دی‌ماه ۱۳۴۸ـ شماره ۱۳۰۷۹ـ سال چهل‌وچهارم ـ تکشماره ۴ ریال

بعلت طوفان خلیج فارس

کشتی «ناهید» با سرنشینانش در خلیج فارس ناپدید شد

برای یافتن کشتی گمشده از طریق هوا و دریا بشدت فعالیت میشود

در صفحه ۴

حیرت‌انگیزترین و بیسابقه‌ترین حادثه سیاسی و نظامی دنیا در زمان صلح

ماماها و داروسازها مشمول نظام پزشکی میشوند

• اسامی موسسات خصوصی درمانی تغییر می‌کند

در صفحه ۴

نخست‌وزیر اعلام کرد برای اجرای پیشنهادات استانداران و شهرداریها

کمیسیونی از وزرا تشکیل میشود

• قرضهای شهرداریها با اقساط طولانی وصول خواهد شد

• حکومت، پشت میز نشستن و چند تلفن داشتن و نامه‌نگاری کردن نیست بلکه آشنائی باحتیاجات مردم و رفع آنست

در صفحه ۴

مذاکرات عمران منطقه‌ای با موفقیت پایان یافت

در صفحه ۴

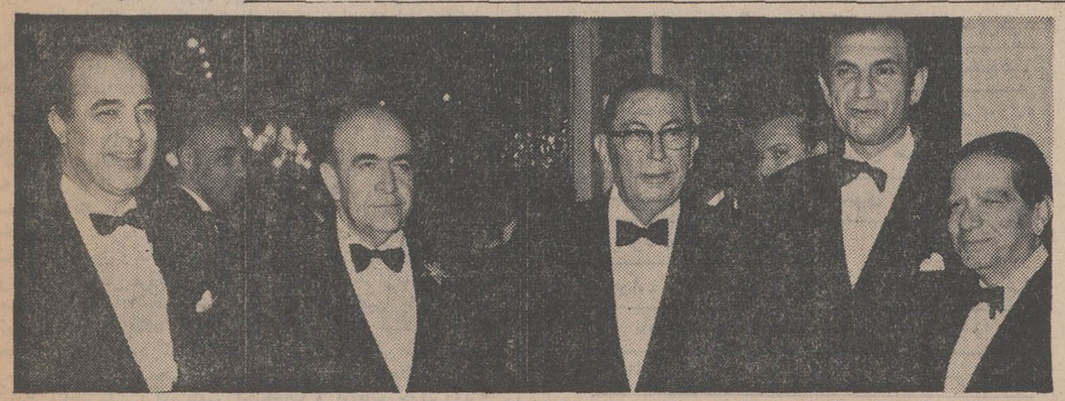

شب گذشته از طرف آقای اردشیر زاهدی وزیر خارجه ضیافتی بشام رسمی بافتخار وزیران و هیئت های نمایندگی کشور های ترکیه و پاکستان در کاخ وزارت خارجه برپا گردید. دراین عکس از راست به‌چپ آقایان عباس آرام، اردشیر زاهدی، احسان صبری چاگلا یانگیل وزیر خارجه ترکیه، امیرعباس هویدا نخست‌وزیر و محمود هارون وزیر کار و کشاورزی پاکستان در ضیافت دیشب دیده میشوند.

رادیو مسکو گفت:

کشتیهای فراری بسوی اسرائیل درحرکتند

یک ژنرال اسرائیلی گفت: فرار ناوچه‌های موشک‌انداز داستانهای هزار و یک شب را به هزار و دو شب تبدیل کرد!

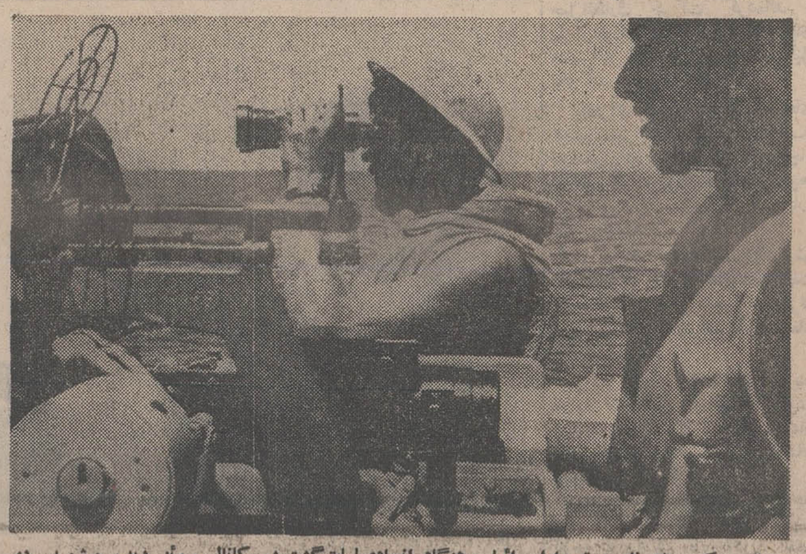

در این عکس یک ناوچه توپدار اسرائیلی هنگام انجام عملیات گشتی در کانال سوئز دیده میشود. دو نفر از افراد نیروی دریائی اسرائیل نیز در عرشه ناوچه درحال تماشای نقل و انتقالات نیروهای مصری هستند.

ناوچه‌های فراری را فرانسه به اسرائیل فروخته بود ولی آنها را تحویل نمیداد

فرانسه گفت: ناوچه هارا به‌نروژ فروخته‌ونروژ اعلام کرد از موضوع بی‌اطلاع است!

۶۰ ملوان اسرائیلی با استفاده از شلوغی عید کریسمس ناوچه ها را برداشتند و فرار کردند!

رادیو مسکو گفت: سازمان های جاسوسی اسرائیل نقشه فرار ناوچه‌ها را کشیده‌اند

در صفحه ۲

طی تلگرافی که بشرکت ملی نفت رسیده

دو کمپانی سازنده خط لوله اهواز ـ اسکندرون مهلت خواستند

* پیش بینی میشود مذاکرات نهائی با کنسرسیوم در مورد تامین نفت این خط در اسفند ماه در تهران انجام گیرد

درصفحه سیزدهم

بااجرای وصول مالیات صفحه از تولیدکنندگان

داغ هنرمندان و آهنگسازها تازه شد!

* الهه: تولیدکنندگان صفحه عادت کرده‌اند اسکناس‌های نورا تا کنند و در جیب بگذارند
* انوشیروان روحانی: با تصویب لایحه حقوق مؤلفین و مصنفین سطح موسیقی بالاتر می‌آید
* رؤیا: تصنیفی را که در فیلم گنج قارون خواندم، خیلی‌ها را به گنج قارون رساند
* رامش: روم نمیشه که صفحه «روم نمیشه» را بگویم
* سوسن: این روزها نمی‌دانید من چقدر غصه میخورم!

درصفحه ۴

انعکاس دسیسه تیمور بختیار در خبرگزاریهای جهان

سرمقاله دیروز روزنامه اطلاعات درمورد تحریکات ضدایرانی بختیار به سراسر جهان مخابره گردید. خبرگزاری آسوشیتدپرس در این مورد چنین گزارش داده است:

اطلاعات، روزنامه عصر تهران درشماره روز شنبه در سرمقاله‌خود براساس اخباری که بدست آورده نوشت که تیمور بختیار میخواست با کمک ملاکین عرب ایران، عشایررا برضد حکومت مرکزی مسلح سازد.

بقیه در صفحه ۱۵

یک مرکز مجهز پستی در منطقه باغشاه تأسیس میشود

* شرکت تلفن، تلفن دولتی و تلگراف بصورت تجارتی اداره خواهد شد

درصفحه ۴

تقاضای یک زن از دادگستری:

شوهر سابقم، ماهی یکبار بخانه‌ام بیاید!

***

پیرمرد اسب‌سوار، دوزن را زیر گرفت!

***

مرد در راه نجات فرزندش جان خود را از دست داد

درصفحه حوادث

اطلاعیه بانک ملی ایران

بانک ملی ایران باطلاع کلیه مشتریان محترم بویژه بازرگانان صادر کننده و وارد کننده کالا میرساند که شعبه جدید التاسیس این بانک در دوبی آماده انجام کلیه خدمات بانکی میباشد.

نشانی شعبه بانک ملی ایران در دوبی صندوق پستی ۱۸۹۴ میباشد.

۲۷۰ صفحه عکس رنگی و مطلب در تلاش

منتشر شد

آگهی قبول داوطلب برای دوره فوق لیسانس شیمی دانشگاه تبریز

شرح درصفحه ۳

بانک سپه

شعبه های جدید این بانک درتهران بشرح زیر:

شعبه کریمخان‌زند واقع درخیابان کریمخان‌زند ازنبش دیماه ۱۳۴۸

شعبه خیابان ایزنهاور مقابل خیابان بهبودی ازپانزدهم دیماه ۱۳۴۸

افتتاح و آماده انجام کلیه امور بانکی میباشد.

آـ ۶۵۳۲۲

کارخانه عظیم قند نقش‌جهان اصفهان بنام نامی شاهنشاه آریامهر افتتاح گردید

آقای مهندس ریاضی رئیس مجلس شورایملی با قطع نوار کارخانه قند نقش جهان را افتتاح نمود شرح در صفحه ۷

استودیو پلازا

که همواره یکی ازپیشروان صنعت سینمای فارسی بوده وآثار باارزشی تقدیم علاقمندان نموده است، اینک افتخار دارد که لیست جدید محصولات خودرا بهتر وقویتر از همیشه تقدیم دارد

۱ـ کاسبهای محل

۲ـ گربه کور

۳ـ جوانی هم عالمی دارد

۴ـ آخرین نبرد

۵ـ ستاره سهیل

۶ـ بدهکارها

۷ـ ارادتمند شما

۸ـ برای که قلبها میطپد

۹ـ هوکانی

۱۰ـ عاطفه

همایون ـ کتایون ـ ایرج رستمی ـ سپهر نیا، کارگردان: دستمالچی

پروین غفاری ـ داریوش طالائی ـ اسدالله یکتا ـ لیلا فروهر کارگردان: سردارساگر

فرخ ساجدی ـ لی‌لی ـ ویکتوریا ـ جهانگیر غفاری کارگردان: عباس دستمالچی

ایلوش ـ مریم الوندی ـ پروین غفاری ـ اسدالله یکتا کارگردان: صمد صباحی

ایرج قادری ـ فریا خاتمی ـ آلوش ـ اسدالله یکتا کارگردان: سیروس قهرمانی

فرخ ساجدی ـ کتایون ـ اسدالله یکتا ـ جمشید مهرداد کارگردان: عباس دستمالچی

آذرشیوا ـ بوتیمار ـ اسدالله یکتا و کنعان کیانی کارگردان: قاسمی

یک ایمانوردی ـ پوری بنائی ـ آرمان ـ ایرج قادری کارگردان: ایرج قادری

بهروز وثوقی ـ آذرشیوا ـ آرمان ـ سپهر نیا رنگی تکنی کالر بکارگردانی: یاسمی

ترکان شورای ـ یک اثر ممتاز از کشور ترکیه

نامه سید مهدی میراشرافی

شرح در صفحه آخر

شهر قصه

تالار انجمن

جمعه ۱۹ دی از ساعت ۱۰ بامداد

تلفن رزرو ۷۵۶۴۴۶

آـ۶۵۳۴۸

سازمان مدیریت صنعتی

برای کلاسهای زیر که در تاریخ ۳۰ دیماه ۱۳۴۸ شروع میگردد نامنویسی مینماید

دوره عمومی مدیریت، آشنائی باماشینهای محاسب الکترونیک (Computer) برنامه نویسی کامپیوتر (Fortran & Cobol)، اصول تئوری سیستم، تئوری مقابله و تصمیم گیری ساختن مدلهای ریاضی و غیرریاضی، طرح سیستمهای اطلاعاتی، مدیریت تولید، نگهداری و تعمیرات و ایمنی، برنامه ریزی و کنترل تولید، حرکت وزمان سنجی، برنامه ریزی خطی و سیستم کنترل پروژه، آشنائی بامفاهیم مدیریت، سرپرستی، کارگزینی، تشکیلات، ارزیابی و طبقه‌بندی مشاغل، حسابداری مدیریت، حسابداری صنعتی و بازرگانی، حسابرسی، بازاریابی، فروشندگی، مدیریت فروش، آمار، سیستم کنترل انبار، بایگانی، مدیریت اسناد، (تکمیلی بایگانی).

آدرس: خیابان تخت جمشید ـ نبش ملک‌الشعرای بهار سازمان مدیریت صنعتی

تلفن: ۷۶۴۴۵۶ ـ ۷۶۴۴۵۸ ـ ۷۵۶۲۷۵

بانک مرکزی ایران باطلاع عموم میرساند:

میزان عرضه اوراق قرضه در هفته جاری بالغ بر ـ ۴۵۰ میلیون ریال اوراق یکساله با بهره ۸¼ درصد درسال و ـ ۶۰۰ میلیون ریال اوراق دوساله با بهره ۹ در صد در سال خواهد بود که بهره متعلقه از مالیات بردرآمد معاف و هرشش ماه یکبار پرداخت میگردد.

اوراق قرضه روز های شنبه، دوشنبه و چهارشنبه در تالار معاملات بانک مرکزی ایران و کلیه شعب بانک ملی ایران در تهران وشهرستانها بمعرض فروش گذارده میشود.

سازمان بیمه‌های اجتماعی

کارفرمایان محترم

توجه فرمایند که ازمهلت بخشودگی خسارت تاخیر تادیه حق بیمه مربوط ببدهی تاآخر سال ۴۶ کارفرمایان محترم (موضوع تبصره ماده ۸۷ قانون بیمه های اجتماعی) فقط ۳۰ روز باقیمانده است.

امیدوار است قبل ازپایان مهلت مقرر که درآخر ۷ر۱۱ر۴۸ منقضی میشود باداره کل وصول حق‌بیمه تهران ـ خیابان فرانسه و یاشعب سازمان درتهران و شهرستانها مراجعه و ترتیب پرداخت بدهی خودرا بدهند.

سازمان بیمه‌های اجتماعی

بهترین شغل برای جوانان دیپلمه

ریاضی . طبیعی . ادبی

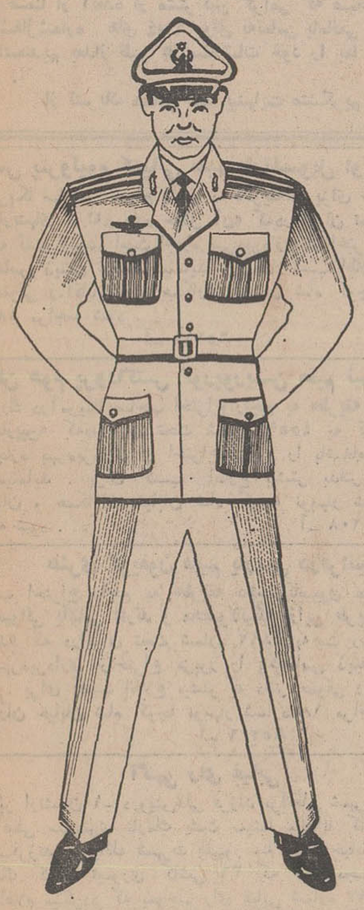

کارپرافتخار ـ آتیهٔ درخشان ـ حقوق مکفی

جوانان فعال و دوراندیش و بافکر تأمین همه جانبهٔ سعادت خود و خانواده‌شان هستند در ارزیابی بهترین شغلی که میخواهند انتخاب کنند تا چه اندازه به ارزش معنوی یعنی افتخارات اجتماعی شغل و سپس به آتیه آن از نظر پیشرفتهائی که میتواند داشته باشد و سرانجام به ارزش مادی حرفه یعنی حقوقی که در برابر انجام وظیفه دریافت خواهند داشت می‌اندیشند.

جوانان روشن‌بین کلیه این مزایا را در شغل خلبانی افسری میتوانند بیابند

برای داشتن چنین شغل پرافتخار ـ با آتیهٔ درخشان و حقوق مکفی در دانشکدهٔ خلبانی نیروی هوائی نام نویسی کنید

شرایط و مزایای خلبانی را در صفحه ۱۴ ملاحظه فرمائید

سرمقاله

همکاری بخاطر رفاه و امنیت

تهران ،مقر یازدهمین اجلاسیه شورای وزیران سازمان همکاریهای عمران منطقه‌ایست که دیروز باپیام شاهنشاه گشایش یافت.

شاهنشاه ایران در پیام خود بشورای وزیران عمران منطقه‌یی اشاره میفرمایند: «همکاری عمران منطقه‌یی ما را از فرصت‌های نامحدودی برای عهده‌دار شدن طرحهای مهم اقتصادی و اجتماعی که اجرای آنها در سطح ملی غیر اقتصادی و غیر عملی میبود برخوردار میسازد . صنایع اساسی و صنایع دقیق فنی باتمام پیچیدگی‌های خود مستلزم منابع بیکران از لحاظ سرمایه و دانش فنی میباشد و فقط موقعی صورت تحقق خواهد یافت که سه کشور ما از منابع و مساعی مشترك خویش بوجه دستجمعی استفاده نمایند.» .

خصوصیات عصرما ، بشر این دوره از زمان را به تجدیدنظرهای اساسی در اصول زندگی خویش ملزم میسازد . روزگاری بود که هر ملتی در داخل مرزهای بسته خویش بنوعی زندگی ادامه‌میداد. همسایه از همسایه خبر نداشت و روابط سیاسی یا مناسبات بازرگانی که گاه بگاه مابین پاره‌یی ممالك برقرار میگشت آنقدر محدود و ابتدائی بود که کمترین تأثیری بر زندگی عمومی‌ملتها برجای نمیگذارد .معهذا بسیار اتفاق میافتاد که‌مللی با عدم کفایت منابع ملی برای تامین احتیاجات و توقعات خویش‌روبرو میشدند و احتیاج ، توجه ایشانرا بسوی منابع حیاتی دیگران در سرزمینهای دیگر جلب میکرد. ولی بدلایل بسیار که تعصبات نژادی و مذهبی ، خصومت‌های ریشه‌دار ، ناسازگاری روحی و فکری وبی‌اعتمادی نسبت بیکدیگر اهم آن بشمار می‌آید، هرگز امکان آن وجود نداشت که مسئله بطریق دیگری جزدر آویختن در میدانهای جنك میان دو ملت حل‌و فصل شود. جنك بین‌المللی دوم که نیمی از دنیای قرن بیستم را بخاك و خون کشانید و «احتیاج به‌فضای حیاتی»عذرشروع آن‌بودموحش‌ترین ودردناکترین نمونه این جنگها محسوب میشود وپس از این جنك ،پس از تحمل مصائب جبران ناپذیر یك‌تجربه قدیمی در یك عصر نوین ،بشر اندیشمند ومنطقی این زمانه در صدد برآمد جهت اجتناب از تکرار چنین حوادثی از یکطرفی وچاره‌سازی یك مشکل دیرینه نوع انسان از طرف دیگر ، فکری بکند.

جنك دوم جهانی علیرغم همه شقاوتش ،از بعضی جهات آموزنده وعبرت انگیز بود. منجمله اینکه نوع بشررا متوجه ساخت‌دوران انزوا گزیدن و تك زیستن وبی‌اعتنا بوقایع اطراف در پیله خود پناه گرفتن برای ملتها از هرنژاد و هر مذهبی که‌باشند پایان پذیرفته است. یعنی بعد ازین هیچ ملتی نمیتواند سرنوشت جداگانه برای خود قائل باشد و ملتهای جهان حکم سنگهای ریز ودرشتی دارند که یکایك آنها در مقابل امواج حادثه بی‌اثر وناتوانند ، اما ترکیبشان میتواند چون سدی استوار، موج که هیچ، حتی‌سیل حوادث را نیز مهار کند.

بدینگونه بود که بشر قرن بیستم ، جامعه نوینی را براساس همکاریهای ملل بنیان گذارد.

درین جامعه ممتاز انسانی ، برای تحکیم امنیت بین‌المللی و فراهم ساختن عوامل توسعه‌و رفاه‌در کشورهای مختلف‌ضابطه‌هائی منظور شده که «همکاریهای منطقه‌یی» از آنجمله است و درمیان پیوندهایی که برمبنای این نوع همکاری میان بسیاری ازملل عالم صورت گرفته «پیمان همکاریهای عمران منطقه‌یی» بیشك یکی از اصیل‌ترین و مفیدترین نمونه‌های چنین همکاری است.

این همکاری که پنج سال پیش «اول ژوئیه ۱۹۶۴» درکنفرانس عالی استانبول طرح آن از طرف سران سه کشور ایران ،ترکیه، پاکستان ریخته شد براساس تجهیز امکانات سه کشور در جهت یك تلاش مشترك بمنظور بهره‌برداری هرچه بیشتر از منابع حیاتی ممالك عضو در راه بهبود بخشیدن به زندگی عمومی ملتهای سه‌گانه استوار است.

درین پنج سال سازمان همکاری عمران منطقه‌یی به‌موفقیت‌های قابل ملاحظه‌یی در راه وصول بهدفهای خود نائل آمده است که پیشك منابع ملی کشورهای عضو بجهت تامین چنین مقاصدی تکافو نمیکرد و یاهرگاه یکی از سه کشور قسمتی از بنیه مالی ونیروی انسانی خود را بطرحهائی از قبیل آنچه توسط سازمان همکاری عمران منطقه‌یی دنبال شده است،اختصاص‌میداد ناگزیر میبایستی بارسنگینی را بتنهائی تا مقصد برساند که معلوم نبود نتایج حاصله ارزش تحمل چنان تلاشی را داشته باشد.

بدیهی است همکاریهای سه ملت ایران ، ترکیه ،پاکستان صرفا متوقف براجرای طرحهای عمرانی و فنی و اقتصادی وصنعتی نیست وبهمین نسبت ناظر بریك سلسله همکاریهای فرهنگی ، اجتماعی، بهداشتی ، توریستی و غیره میباشد که تشیید تفاهم وتحکیم علائق مشترك دیرینه میان‌سه‌ملت همسایه‌و همکیش‌است.

۵ کشتی موشك‌انداز ربوده‌شده بسوی اسرائیل در حرکتند

شربورك ـ خبرگزاری فرانسه ـ یونایتدپرس ـ ماجرای ربوده شدن پنج ناوچه‌تندرو موشك‌انداز که سه روز پیش ازبندر فرانسوی «شربورك» ناپدید شدند در سراسر جهان هیجان بزرگی بوجود آورده ومقامات فرانسوی ونروژی رابکلی سرگردان کرده است .

ماجرا، ازاین قرار بودکه دیروز اعلام شد که پنج ناوچه موشك‌اندازکه فرانسویها آن را به اسرائیل فروخته وسپس براثر تحریم صدور اسلحه به خاورمیانه ازتحویل آن به مقامات اسرائیلی خودداری کرده بودند در شب عید کریسمس ناگهان بندر«شربورك» واقع‌درفرانسه را ترك کرده‌اند وهمراه آنها ۶۰ ملوان‌اسرائیلی نیز که قبلا برای تحویل گرفتن ناوچه‌هابفرانسه وبندر شربورك رفته بودند ناپدید شده‌اند .

وبدنبال آن طی بیست‌و چهارساعت اخیر گزارشهای ضد و نقیضی‌در این باره انتشار یافته و هرگزارش پس از چند ساعت از طرف مقامات فرانسوی یا نروژی تکذیب شده است ـ دیشب وزارت امور خارجه نروژ بدولت فرانسه اطلاع دادینج ناوچه‌ای که شب۲۵ دسامبرآبهای فرانسه را ترك گفته‌اند متعلق به نروژ نیستند زیرا نام آنها دردفاتر مخصوص خرید کشتی به ثبت نرسیده استو بنابراین‌حق ندارند از پرچم نروژ استفاده کنند . از طرف دیگروزارت بازرگانی‌دریائی نروژ نیز از خرید ناوچه‌های اسرائیلی توسط یك بنگاه نروژی اظهار بی‌اطلاعی کرد و اعلام داشت که در روزهای اخیر هیچگونه پروانه‌ای برای خرید پنج ناوچه تندرو از کارخانه‌های کشتی سازی فرانسه صادر نگردیده است.

در حالیکه‌خریدار نروژی‌بایستی برای انجام این معامله پروانه مخصوصی ازوزارت بحریه تجارتی میگرفت وچنین تقاضائی به آن وزارتخانه تسلیم نشده است .

گزارش رسیده از نروژ حاکی است که خریدار ناوچه‌های تندرو اسرائیلی بنگاهی بنام «ستاربوت‌ـ اندویل» است که برای محافل دریائی اسلو کاملا گمنام است و حتی نام این بنگاه در وزارت بازرگانی نروژ ثبت نشده است.

گزارشی که نیمه شب‌دیشب در باره این ناوچه‌ها انتشار یافت حاکی بود که پنج ناوچه تندرو بعد ازظهر دیروز از تنگه جبل ـ الطارق گذشته و بسوی مدیترانه در حرکت هستند.

*** اصل ماجرا**

ماجرا از شب عید میلاد مسیح آغاز میشود.

در آن شب پنج ناوچه تندرو موشك‌انداز که سابقا از طرف کارخانه‌های کشتی سازی فرانسه برای اسرائیل ساخته شده ولی بعدا براثر تصمیم فرانسه به‌تحریم صدور مواد جنگی به اسرائیل تحویل آنهابمقامات اسرائیل‌ممنوع شده بود در شرایط اسرارآمیزی بندر شربورك واقع در فرانسه را ترك میکنند.

خبرگزاریها در گزارش‌های خود ناپدید شدن این ناوچه‌ها را مخابره کردند. گفته میشود این ناوچه‌ها بدستور مقامات اسرائیلی از شلوغی شب عید میلاد مسیح استفاده کرده و بندر «شربورك»را بسوی آبهای اسرائیل ترك‌گفته‌اند ولی اندکی بعد وزارت‌دفاع فرانسه رسما اعلام داشت که ناوچه‌های تندرو توسط کارخانه‌های کشتی‌ـ سازی بیك بنگاه نروژی فروخته شده و کشتی‌هاکه بصورت ناوچه‌های بازرگانی درآمده بودند پس‌از انجام مقررات قانونی با پرچم نروژ آبهای فرانسه را ترك گفته‌اند.

در همین گزارش اضافه شده بود که طبق درخواست مالك‌جدید ناوچه‌ها به ملوانان نیروی دریائی اسرائیل که سابقا برای تحویل گرفتن این کشتی‌ها به‌فرانسه‌رفته وهنوز در آنجا اقامت داشتند اجازه داده است که ناوچه‌ها را تاآبهای نروژ هدایت کنند در همین‌حال سخنگوی سفارت‌اسرائیل درپاریس نیز اعلام‌داشت که‌پنج ناوچه تندرو از مالکیت نیروی دریائی آن کشور خارج شده و کارخانه سازنده‌آنها بهای کشتی‌ها را بمقامات‌اسرائیلی مسترد کرده است باین. ترتیب این ناوچه‌ها از آبهای فرانسه بصورت یك داستان جالب پلیسی درآمده است.

بانو گاندی نخست وزیر هند که‌پس از پیروزی بر جناح راست حزب‌کنگره اکنون با قدرت بر هند حکومت میکند در صدد ملی کردن‌صنایع بزرك و تولیدات کشاورزی وهمچنین در دست گرفتن امر واردات کشور می‌باشد ، درعین حال‌کنفرانس‌عمومی حزب کنگره نیز تشکیل شده‌و «جاجیوان رام» یکی از همکاران نزدیك بانو گاندی را به ریاست‌حزب کنگره انتخاب کرده است .در این عکس بانو گاندی و«جاجیوان رام» در جلسه کنگره حزب دیده‌میشوند . عکس رادیوئی اطلاعات

تحریم کرد ودر نتیجه مقامات فرانسوی‌به آنها اجازه حرکت ندادند .اما افسران وملوانان‌نیروی دریائی اسرائیل که برای تحویل گرفتن آنها به فرانسه آمده‌بودند همچنان در شربورك بسر میبردند.

طول هریك ازناوچه ها ۴۵متر و عرضش ۷ متر است و سرعت آنها ۴۰۰ گره دریائی است .

«فلیکس‌آمیو » مدیر کارخانه کشتی‌سازی «شربورك» در یك مصاحبه مطبوعاتی اظهار داشت که فروش ناوچه ها در شرایط کاملا قانونی انجام شده و تمام اسناد و مدارکی را که برای فروش این ناوچه ها ضروری بود از خریدار دریافت کرده‌ایم و کوچکترین کار خلاف قانون‌در این معامله انجام نشده است .

عملیات‌جیمز باندی

از دیروز دیگر در خیابانهای «شربورك» حتی یك نفر اسرائیلی به چشم نمیخورد .

کلیه افسران‌وملوانان‌اسرائیلی که در مهمانخانه اتلانتیك اقامت داشتند همراه باناوچه ها از آب های فرانسه خارج شده‌اند . اما همسران وافراد خانواده آنها هنوز در شربورك‌هستند.صاحب‌مهمانخانه آتلانتیك ازاینکه‌مشتریانش‌ناگهان هتل‌را ترك کرده‌اند سخت متاسف است و می گفت من حق فروش مشروب به آنها نداشتم.

صاحبنظران سیاسی در«شربورك» اظهار عقیده می کنند که‌اسرائیلی ها از مدتها قبل مقدمات این عملیات جیمزباندی را فراهم‌ساخته وبه موقع همه را غافلگیر کرده‌اند.

آنها نقشه کار ها را طوری تهیه کرده‌بودند که شب عیدمیلادمسیح آبهای فرانسه را ترك گویند .یك گزارش تایید نشده حاکی است که‌ناوچه های تودیدار اسرائیل‌پس از توقف در بندر «سپزی» بسوی جبل‌الطارق حرکت کرده‌اند و پس‌ازعبوراز جبل‌الطارق واردد‌دریای مدیترانه شده و بسوی اسرائیل بحرکت در آمده‌اند .

ماجرای اسرارآمیز ناوچه های تندرو اسرائیل کلیه محافل سیاسی رادر سراسر جهان دوچار شگفتی کرده روزنامه ها و رادیوها گزارشهای مفصلی در این باره انتشار میدهند .

رادیو مسکو ضمن تفسیر گزارش های مربوط به‌ناوچه های‌تندروگفت نقشه مربوط باین ماجرا از طرف سرویس های مخفی‌اسرائیل‌سازمان داده‌شده است .

رادیو مسکو گفت ماجرای پنج ناوچه ازدرافکن با نقشه ربودن هواپیما های میراژ از طرف‌سازمان های جاسوسی اسرائیل بی‌ارتباط نیست .

رادیو مسکو اضافه‌کرد بموجب بعضی گزارشهای تائید نشده‌پنج ناوچه ازدرافکن با ربودن نقشه اسرائیلی آن بسوی‌آبهای‌اسرائیل در حرکت هستند .

*** افسانه هزار ودوشب**

ژنرال حئیم هرزوك رئیس‌سابق سازمان اطلاعات ارتش اسرائیل و مفسر نظامی فعلی رادیوتل‌آویو ضمن‌اشاره به ماجرای ناوچه های تندرو اسرائیل اظهار داشت که افسانه های هزار و یکشب در خاورمیانه بوجود آمده و ماجرای ناوچه های تندرو هم یکی از آنها است‌و اکنون افسانه هزار ودوشب زود ماموریتی راکه‌بعهده‌گرفته‌اند انجام‌خواهند داد .

هرزوك اضافه کرد که عجالتا نمی‌تواند در مورد ناوچه های اسرائیلی مطلب بیشتری بگوید مردم کوچه و بازار در اسرائیل نیزبا علاقه کامل میخواهند حس کنجکاوی خودرا باشنیدن‌گزارش منابع خارجی اقناع کنند و اطمینان دارند که این ناوچه ها دیر یا زود ماموریتی راکه‌بعهده‌گرفته‌اند انجام‌خواهند داد .

طرفداران‌غرب درانتخابات ژاپن پیروز شدند

توکیو ـ آسوشیتدپرس ـ حزب لیبرال دمکرات که ساتو نخست‌وزیر ژاپن رهبر آن است دیروز با اکثریت عظیم‌در انتخابات ژاپن پیروز شد. این حزب طرفدار آمریکاست و رهبر آن ساتو اخیرا با پرزیدنت نیکسون مذاکره کرده بودو ترتیب‌باز گرداندن‌اوکیناوای ژاپن را در سال ۱۹۷۲ داده بود.

در انتخابات دیروز که از لحاظ شرکت افراد در آن پس از جنك جهانی دوم در ژاپن بی نظیر بود اکثریت به نفع حزب حاکمه رأی دادند . ساعت ۸نیم دیشب که نخستین نتایج انتخابات روشن‌شد رادیو ژاپن این ارقام را در باره نتیجه انتخابات پخش کرد :

حزب لیبرال دمکرات ۲۱۹ کرسی، سوسیالیست ۶۷ کرسی ،سوسیال دمکرات ۱۱ کرسی، حزب کومیتو ۱۸ کرسی ، کمونیست‌ها ۳ کرسی وعناصر مستقل ۱۳ کرسی بدست آورده‌اند.

اگر تاآخر شمارش آراءانتخاباتی وضع بهمین منوال باشد حزب لیبرال دمکرات ۲۸۰ کرسی(قبلا ۲۷۲ کرسی داشته است) ، سوسیالیست‌ها ۱۰۶ کرسی (۲۸ کرسی کمتر از سابق) ، سوسیال دمکرات‌ها ۲۸ کرسی (۳ کرسی کمتر از سابق) و کمونیست‌ها ۱۲ کرسی (۸ کرسی بیشتر ازسابق) بدست خواهند آورد.

در انتخابات ۶۵ درصدار ۶۹٫۷ میلیون ژاپنی که دارای حق رای هستند شرکت کردند و قانیمه‌شب دیشب تعداد آراء از این‌قرار بود.

حزب لیبرال دمکرات ۸۴۱۱۹۰۱ (۸۵ در صد آراء)

حزب سوسیالیست ۳۳۶۱۲۶ (۲۲ درصد آراء)

سوسیال دمکرات ۷۵۰۲۷۰ (۵ درصد آراء)

کمونیست ۵۷۹۶۴۴ (۳٫۸ درصد آراء)

نبردهای سخت تفنگداران دریائی امریکا وسربازان ویتنام شمالی

نیویورك ـ اسوشیتدپرس ـ به نظر میرسد که سیاست دولت آمریکا درباره ویتنام مشکلات تبلیغاتی برای ویتنام شمالی بوجود آورده است . اعلامیه‌های هانوی در این روزها نشان میدهد که تصمیم آمریکا به کاهش نقش خود در جنك ویتنام هانوی را دچار سرگشتگی کرده است .

دولت آمریکا برای تسکین افکار عمومی امریکا هم که شده‌بکاهش نیروهای خود در ویتنام ادامه میدهد و قرار است در سال ۱۹۷۱ همه‌نیرو های جنگی امریکا از ویتنام بیرون بروند .

هانوی کوشش میکند این تاریخ را تا آنجا که ممکن است جلو بیندازد . روزنامه نهان دان ، ارگان ویتنام شمالی دیروز نوشت : سیاست درستی که آقای نیکسون باید در پیش بگیرد این است که نه درصدد ویتنامی کردن جنك برآید و نه درصدد «نیکسونی کردن» آن بلکه باید درصدد پایان دادن به جنك برآید .

مسئله دیگری که ممکن است سبب ناراحتی هانوی شود مسئله اسیران جنگی است . عده‌ای ازژنان و کودکان آمریکائی‌به پاریس‌آمده‌اند و از مقامات ویتنام شمالی می‌خواهند فقط به آنها بگویند که شوهران و پدرانشان زنده هستند یا نه .

جواب دادن به این سئوال باعث اشکال هانوی شده است . زیرا از یکطرف میگوید که مقررات پیمان ژنو درباره اسیران جنگی درمورد اسیران امریکائی صدق نمیکند ، از سوی دیگر مدعی است که با این اسیران رفتار انسانی نمیشود ـ ولی بهرحال به سئوال فوق جواب نمیدهد.

*** نبرد شدید**

از بامداد امروز بین تفنگداران دریائی آمریکا و نیروهای ویت‌نام شمالی در سه کیلو متری مرزکامبوج ۱۲۰ کیلومتری شمال شرقی‌سایگون نبردهای شدیدی آغاز شده است در این نبرد واحدهای زره پوش وهواپیما های جنگنده از تفنگداران پشتیبانی میکنند .

سخنگوی‌نظامی‌آمریکا درسایگون اظهار داشت تاکنون در این نبردها ۷۵ تن از نیروهای ویت‌نام شمالی کشته شده‌اند ولی تلفات وارده به تفنگداران آمریکائی چندان زیاد نیست .

وی گفت‌پس از آنکه دوهلیکوپتر نظامی آمریکا محل تمرکز نیرو های ویتنام شمالی را بفرمانده تفنگداران اطلاع دادند حمله‌به مواضع ویت‌نامی ها آغاز شد و اکنون شدیدترین نبردهای پس از پایان آتش بس در این منطقه جریان دارد .

پانزدهمین سال تاسیس‌هواپیمائی کویت

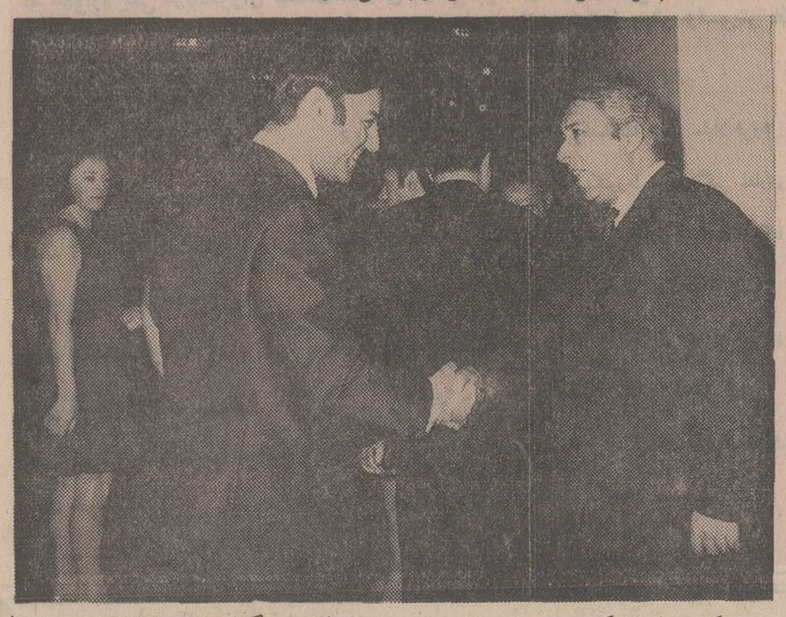

شرکت هواپیمائی کویت پانزدهمین‌سال‌موجودیت‌خود را جشن گرفت وبهمین مناسبت در تهران میهمانی عصرانه‌ای‌ترتیب داد.دراین میهمانی‌عصرانه که درهتل انترناسیونال برگزار شد آقای محمد یوسف رئیس شرکت هواپیمائی کویت در ایران‌و افغانستان، از میهمانان شرکت هواپیمائی کویت که جمع‌زیادی از بازرگانان و نمایندگان کلیه‌شرکتهای هواپیمائی بودند ،پذیرائی کرد. عکس، گوشه‌ای از این میهمانی را نشان میدهد .

اطلاعیه پرسی گاز

در آینده بسیار نزدیك برای مشترکین عزیز پرسی گازحل خواهد شد

شرکت‌سهامی‌پخش‌گاز ایران (پرسی گاز)از۷صبح تا۱۰ شب بلاانقطاع سفارشات گاز مراجعین‌محترم‌خودرا با شماره های زیر می‌پذیرد

۶۴۵۹۲	۶۴۵۹۱
۶۴۵۹۴	۶۴۵۹۳
۶۴۵۹۵	۶۵۲۴۰
۴۷۲۴۷	۴۷۹۹۰

ضمنا از آنعده از مشترکین گرامی که صبحها در اثراشغال‌شماره های ۴ و ۶ موفق به‌تماس بامانمی شوند خواهشمندیم بعداز ظهر ها سفارشات خود را بما اطلاع دهند .

از تشریك مساعی شما بینهایت متشکریم

ویتانا

قضاوت صحیح را بهم وطنان عزیز واگذار میکند

بیسکویت باتاریخ؟

یا بیسکویت بدون تاریخ؟

۱ـ خوشوقتیم که‌سرانجام محدودیت عمر بیسکویت مورد موافقت قرار گرفت . گرچه آزمایشات فنی برخی از کارخانجات بیسکویت سازی که طول عمر بیسکویت‌را یکماه فرض کرده‌اند صحیح نیست وطول‌عمر بیسکویت خیلی بیش‌ازاینست(احتمالا آزمایش کنندگان نامناسبترین شرایط آب وهوا را باشرایط آزمایش اتوکلاو اشتباه کرده‌اند) .

ولی بهرحال یکماه ، بیشتر یا کمتر مسئله مهم آنستکه وجود تاریخ مصرف کارخانه‌سازنده رامسئول‌سلامت‌بیسکویت میکند . ازاینرو شما میتوانید بااعتماد کامل وتنها بادقت بر روی «تاریخ» بیسکویت ویتانا را مصرف‌کنید و پیوسته بخاطر داشته باشید که کارخانجات مجهز ویتانا مسئولیت سلامت کامل جعبه‌های تاریخ‌دار را بعهده دارد .

۲ـ اگر سعازندگان بیسکویت در کشورهای خارجی قرارهائی برای حفظ منافع خود منعقد میسازند این عمل ربطی بیك کارخانه ایرانی ندارد ، بخصوص‌آنکه شرایط آب وهوای کشورهای یاد شده وفرهنك فروشگاهی درآن کشورها تامین بیشتری را برای سلامت بیسکویت بوجود می آورد .

آ ـ ۶۵۳۳۸

فیلیپس پترولیوم کمپانی مقیم بارتلسویل اوکلاهما

درآمریکا صاحب اختراع راجع به «طریقه‌ای برای جداکردن هیدروکاربنهای ۴ C و ماده حلال آن» که‌در ایران تحت‌شماره ۵۴۴۳ به ثبت رسیده است اجازه بهره‌برداری از اختراع مزبور را باشخاص ذینفع عرضه مینماید . برای کسب اطلاع بیشتر بدفتر حقوقی ر.آقابابیان و همکاران خیابان شاه کوچه نوبهار شماره ۱۸ مراجعه شود .

آ ـ ۶۵۲۱۸

آمریکن هوم پروداکتس کورپوریشن مقیم نیویورك

نیویورك درآمریکا صاحب اختراع راجع به «طریقه ترکیبات بنزو دیازپین» که‌درایران تحت شماره ۴۵۵۹ به ثبت‌رسیده است اجازه بهره‌برداری از اختراع مزبور را باشخاص ذینفع عرضه مینماید . برای کسب اطلاع بیشتر بدفتر حقوقی ر.آقابابیان و همکاران خیابان شاه کوچه نوبهار شماره ۱۸ مراجعه شود .

آ ـ ۶۵۲۰۸

هنری گریفون مقیم پاریس درفرانسه

صاحب اختراع راجع به «طریقه دهیدراتاسیون موادی که منشاء حیوانی یانباتی دارند و محصولاتیکه ازاین طریقه بدست می آیند» که درایران تحت شماره ۴۸۹۲ به‌ثبت رسیده‌است اجازه بهره‌برداری ازاختراع مزبور را باشخاص ذینفع عرضه مینماید . برای کسب اطلاع بیشتر به دفتر حقوقی ر.آقابابیان و همکاران خیابان شاه کوچه نوبهار شماره ۱۸ مراجعه شود.

آ ـ ۶۵۲۰۶

آگهی رای غیابی

به غیر ارتشیان ۱ـ درویش‌علی فرزند براتعلی شهرت پاشائی ساکن قبلی سی‌متری نارمك پشت سینما ماندانا کاشی ۱۷ـ ۲ـ حبیب‌فرزند عزیزالله شهرت قلیپور ساکن‌قبلی‌خیابان خواجه نظام‌الملك کوچه تیموری کاشی ۳۶ که فعلا مجهول‌المکان هستند اعلام میگردد که بموجب رای غیابی شماره ۱۶۷ مورخه ۴۸٫۹٫۲۳ دادگاه عادی شماره ۱ اداره دادرسی نیرو های مسلح شاه‌متهاهی باتهام دوفقره راهزنی باستنادبند ۲ از ماده ۴۰۸ قانون دادرسی‌و کیفرارتش و رعایت ماده ۲الحاقی باصول‌محاکمات جزائی هریك بمدت ۱۵ سال حبس باکار محکوم گردیده‌اند ، ضمنا چنانچه نامبردگان قبل‌از حصول موروزمان دستگیر یا شخصا حاضر شوند برابر ماده ۲۶۳ قانون دادرسی و کیفر ارتش ازتاریخ اعلام حکم تاپنج روز حق اعتراض بحکم غیابی و تقاضای‌رسیدگی مجددداراین دادگاه‌راخواهند داشت.م.الف۱۰۳۵۴

رئیس دادگاه عادی شماره یك تهران

آ ـ ۶۴۹۸۲

آمریکن هوم پروداکتس

مقیم نیویورك ـ نیویورك درآمریکا صاحب اختراع راجع به «یك‌محصول داروئی باخاصیت پخش‌موخر بصورت قابل مصرف ازراه دهان و طریقه تهیه آن» که‌درایران تحت شماره ۴۱۲۵ به ثبت‌رسیده است اجازه بهره‌برداری از اختراع مزبور را به اشخاص ذینفع عرضه مینماید . برای کسب اطلاع بیشتر بدفتر حقوقی ر.آقابابیان و همکاران خیابان شاه کوچه نوبهار شماره ۱۸ مراجعه شود .

آ ـ ۶۵۲۱۰

معلمان گرامی، فرهنگیان ارجمند آئین کلاسداری

نوشته : جمس‌دانیل ـ ترجمه : آقای‌جمشید بهروش

یك کتاب بی‌نظیر و جالب که‌برای اولین مرتبه بزبان فارسی منتشر شده و آموزگاران و دبیران محترم را درامر اداره کلاس وروش‌صحیح و جدید تدریس راهنمائی می‌کند. بها ۵۰ ریال .

ناشر: موسسه‌مطبوعاتی عطائی‌ـ تهران‌ـ ناصرخسرو ۵۰۴۰۶

شماره ۵۵

مجله نگین منتشر شد

نامه های تاریخی
اسناد سیاسی
اسناد مشروطه

از ـ ابراهیم صفائی ـ حاوی مهمترین‌اسرارسیاسی دوران قاجاریه‌ودوران‌مشروطه

رهبران مشروطه

از ـ ابراهیم صفائی ـ حاوی بیوگرافی تحقیقی و انتقادی رجال مشروطه و نخست‌وزیران

زندگی سیاسی اتابك اعظم

از مهراب امیری .

کتابفروشی سخن ـ خیابان نادری

آگهی مزایده

شماره ۳۰۴۴ـ۱۲ر۹ر۴۸

مرکز اصلاح وتهیه‌نهال وبذرورامین مقداری گندم‌و دانه مرغی بشرح‌زیر:

۱ـ گندم درجه ۲ حدود	۳۹۸۷ کیلو
۲ـ گندم درجه ۳حدود	۹۰۰۴ کیلو
۳ـ گندم دانه مرغی حدود	۴۰۷۶ کیلو

جهت‌فروش درانبار موجود دارد.

۱ـ طالبین می‌توانند پس‌از رویت اجناس فوق پیشنهادات‌خود را دریاکت سربسته ولاك‌ومهرشده بانضمام فیش ۵٪سپرده کل مبلغ پیشنهادی بحساب شماره ۲۰۰۵۸۷ دربانك ملی شعبه ورامین تاساعت ۹صبح‌روز شنبه ۲۰ر۱۰ر۴۸بدفتر مرکز تسلیم‌دارند.

۲ـ پیشنهاداتی‌که فاقد سپرده باشدو یا دیرتر از موعد مقرر آگهی‌برسد و همچنین پیشنهادات مبهم وناخوانا ترتیب اثر داده نخواهدشد.

۳ـ پیشنهادات بایدبرا ی‌تمام مقدار اجناس ذکر شده در بالا باشد.

۴ـ کلیه هزینه های مربوطه اعم از حمل و نقل‌و مالیات و عوارض غیره بعهده خریدار است.

۵ـ خریدار موظف است ۲۴ساعت پس از خاتمه عمل مزایده نسبت به‌پرداخت وحمو حمل جنس از انبار اقدام نماید در غیر اینصورت روزانه‌یکهزار ریال کرایه انبارداری بایستی بپردازد.

۶ـ پیشنهادات‌رسیده در ساعت ۱۰ صبح روزشنبه ۲۰ر۱۰ر۴۸ باحضور کمیسیون بازوقرائت خواهدشد حضور پیشنهاد دهندگان در جلسه قرائت پیشنهادات آزاد و این‌مرکز در رد یاقبول یك یا کلیه‌پیشنهادات مختار و مزایده خصوصی نیز بهیچوجه بعمل نخواهدآمد . م‌الف ۱۰۳۴۲

رئیس مرکز اصلاح وتهیه‌نهال‌وبذرورامین‌علی‌ربوبی

آ ـ ۶۴۷۳۲ ـ ۱ـ ۲

فدائیان عرب پاسگاههای اسرائیل را بموشک بستند

تل آویو ـ خبرگزاری فرانسه ـ دیشب بار دیگر گروهی از کماندو های اسرائیل در منطقه «راس الاربع» درخلیج سوئز تحت حمایت هواپیما های جنگنده از کانال سوئز گذشتند .

سخنگوی ارتش اسرائیل اعلام داشت که واحد کماندوئی پس از انجام ماموریت خود بدون دادن تلفات به پایگاه خود بازگشتند و تنها یك نفراز اسرائیلی ها دراین عملیات بطور سطحی زخمی گردید. کماندوهای اسرائیلی ضمنا چهار سرباز مصری را اسیر کرده و باخود بساحل غربی کانال سوئز آوردند .

سخنگوی نظامی اسرائیل اضافه کرد که قبل از حمله کماندوها جتهای جنگنده موضع نیرو های مصررا دراین منطقه بشدت بمباران کرد و همه آنها بپایگاه های خود بازگشتند. دراعلامیه ستاد فرماندهی نیروهای اسرائیل گفته شده است درزدوخورد هائی که بین طرفین در ساحل غربی کانال سوئز روی داد عده زیادی از سربازان مصری کشته شدند .

درقاهره سخنگوی ارتش مصر اعلام داشت که نگهبانان ساحلی حمله کماندو های اسرائیلی را دفع کرده و پس از وارد ساختن تلفات سنگین آنها را وادار به عقب نشینی کردند وی گفت دراین حمله دوسرباز مصری کشته شدند و چهار نفر دیگر نایدید شدند .

رادیو قاهره گزارش داد که حمله کماندو های اسرائیل به ساحل غربی کانال سوئز جنبه انتقامی داشت و دشمن می خواست بااین حمله تلفات سنگینی راکه درروز های اخیر به هواپیما های اسرائیل وارد شده است جبران کند .

خبرنگاران جنگی اسرائیل گزارش داده‌اند که ژنرال حیثم بارلو رئیس ستاد نیروهای اسرائیل برای شرکت درجریان عزیمت وبازگشت واحد های اسرائیلی شخصا در پایگاه کماندو ها حضور یافت و هنگامی که کماندو ها پس از انجام عملیات خود به پایگاه های خویش بازگشتند بیکایك افرادی که دراین حمله شرکت کرده بودند تبریك گفت .

تلویزیون اسرائیل دربرنامه خود عکس چهار اسیر جنگی را که کماندو ها همراه آورده‌اند نمایش داد .

دیروز درجبهه اردن و اسرائیل نیز بین واحد های توپخانه دوطرف نبرد شدیدی روی داد و اردنیها کیبوتص «ماسادا» را زیرآتش گرفتند .

سخنگوی سازمان مبارزه مسلحانه فلسطین اعلام داشت که درنبرد شدیدی که دیشب در منطقه «عین‌جور» دردره اردن بین واحد های کماندوئی فلسطین و نیروهای اسرائیلی درگرفت دراین نبرد ۷ سرباز و چهار کماندوی فلسطینی کشته شدند .

یکدسته دیگر از فدائیان وابسته به جبهه آزادی بخش فلسطین پاسگاه های نظامی اسرائیل را در دره اردن به موشك بستند و نبردی که به‌این ترتیب بین دوطرف درگرفت نه‌ساعت طول کشید ، کماندو های صاعقه و عاصفه نیز در ۲۴ ساعت به عملیات خود در دره اردن و ارتفاعات جولان ادامه دادند . درجریان این حملات دو پاسگاه نظامی اسرائیل و دووسیله نقلیه زره‌پوش منهدم گردید تك تیراندازان سازمان عاصفه نیز چهار تن از سربازان اسرائیل را درشمال دره اردن از پای درآوردند .

اخطار موشه‌دایان

ژنرال موشه‌دایان وزیر دفاع اسرائیل دریك مصاحبه رادیوئی اعلام داشت که کنفرانس رباط برای اعراب یك شکست بود ولی نمیتوان گفت که این شکست اوضاع سیاسی و نظامی را دراین منطقه تغییر خواهد داد . زیرا دولت شوروی باعراب وعده تحویل سلاحهای جدیدی را داده است که علیه ما درجبهه شرق به کار خواهد رفت .

دایان گفت که اعراب نیروهای خود رادراین جبهه تجدید سازمان کرده‌اند و ممکن است یك فرماندهی واحد دراین منطقه بوجود بیاید .

موشه دایان گفت که دراین جبهه وضع لبنان برای ما از همه وخیم تر است . زیرا بین آبادی های اسرائیل و مناطقی که کماندو های فلسطین درآنجا متمرکز هستند هیچگونه مانع طبیعی وجودندارد، به‌این ترتیب اعراب میتوانند در این منطقه آزادانه به عملیات کماندوئی دست بزنند، دایان گفت من امیدوارم که رهبران لبنان فرصت آن را بدست بیاورند که از دهکده اردنی دره اردن و شهر های مصر درطول کانال سوئز دیدن کنند و آنوقت میتوانند به سرنوشتی که درانتظار دهکده های مرزی لبنان است پی ببرند دایان باردیگر به جریان کنفرانس رباط اشاره کرد و گفت ناصر ازاین پس نمیتواند بنام تمام ملت عرب سخن بگوید زیرا نتوانسته است کشورهای عربی را وادار کند که از سیاست نظامی و اقتصادی وی پیروی کنند. او دیگر آن شخصیتی نیست که بتواند به جهان عرب مسلط شود.

مرگ توریست

یك توریست آمریکائی در اورشلیم دیروز دراثر حمله چریك های فلسطینی درشهر حبرون کشته شد .

کنسولگری آمریکا گفت که این امریکائی «لئون هولتز» نام داشته و همراه زنش و عده‌ای دیگر از آمریکائیان با اتوبوس سفر می کرد که اتوبوس مورد حمله واقع شده‌است . همسر او وسایر امریکائیان آسیبی ندیده‌اند و آنها را بایك کامیون نظامی اسرائیلی به اورشلیم آوردند .

جانسون گفت: خوشحالم که دیگر رئیس جمهوری نیستم و شبها راحت میخوابم

واشنگتن ـ آمریکائیها منتظر واکنش سیاسی هستند که از مصاحبه عجیب جانسون در مورد معاون سابقش همفری پیش خواهد آمد . در این مصاحبه جانسون همفری را متهم کرد که در مذاکرات صلح ویتنام مانع تراشی میکرده است.

این مصاحبه که قبلا ضبط شده ، دیشب از چند شبکه تلویزیونی در سراسر آمریکا پخش شد . جانسون در این مصاحبه سکوت یکسال خود را شکسته و گفته است که برای آن کاخ سفید را ترك کرد که زنش میخواست و خوشحال است که از ناراحتی و هراس تلفن‌های نیمه شب خلاص شده است و اکنون که رئیس جمهوری نیست شب‌ها راحت‌میخوابد.

جانسون گفته است که کارشکنی همفری در مذاکرات صلح ویتنام ، مانع از این‌شد که وی بعدا بتواند رئیس‌جمهوری آمریکا شود .

همفری بلافاصله اعلامیه‌ای صادر کرد و این خبر راکه وی در حوادث سیاسی ویتنام نقشی داشته است تکذیب کرد. جانسون به یك نطق «همفری» اشاره کرد که در «مینه‌زوتا» در ۱۹۶۸ ایراد شد و در آن همفری خواستار پایان دادن به بمباران ویتنام شمالی گردید .

در جریان این مصاحبه جانسون گاه سرحال وگاه افسرده میشد . وی گفت : نطق همفری در ۳۱ اکتبر که من دستور قطع بمباران را دادم به سیاست رسمی امریکا تبدیل گردید.

گفته میشود کمپانی ان .بی . سی مبلغ نامعلومی برای این مصاحبه به جانسون پول داده است . برخی منابع میگویند این مبلغ ۳۰۰ هزار دلار بوده است . هنوز معلوم نیست این مصاحبه که دیشب پخش شد چه عکس‌العملی ایجاد کند ولی در هرحال باعث جلب توجه مردم عادی امریکا و سیاستمداران و مورخان خواهد شد .

اولین دلیل برای وجود آتشفشان درماه

بوستون ـ دانشمندانی که روی سنگهای ماه، که توسط آپولو ـ ۱۲ به زمین آورده شده کار میکنند ممکن است اولین دلیل فیزیکی را مبنی برجودآتشفشان در ماه به دست بیاورند.

دکتر برت رئیس لابراتوار شیمی گفت : در سنك‌های مزبور قشرهائی شبیه خاکستر و مواد مذاب سرد شده وجود دارد . اما این سنك‌ها باید مورد آزمایش وسیعتر زیر میکروسکپ قرار گیرند ولی بهرحال فعلا ظاهرا شبیه سنگهای آتشفشانی روی زمین هستند .

اگر در این سنك‌ها بقایای آتشفشانی موجود باشد بحث دامنه‌داری که راجع به منشاء ماه در میان است حل خواهد شد و معلوم خواهد گردید که مواد مذابی که در دریاهای ماه دیده میشود منشاء آتشفشانی داشته یا بعلت برخورد سنگهای آسمانی با سطح ماه بوده است . همچنین معلوم خواهد شد که عمر ماه در حدود ۴۳۰۰ میلیون سال است یا ۱۱ میلیارد سال .

دکتر برت در جلسه سمینار ماه شناسی سخن می‌گفت : در این جلسه دانشمند دیگری از برنامه‌های آپولو انتقاد کرد و گفت از بررسی‌ماه توسط انسان حداکثر استفاده‌نشده‌است.

حقوق و امتیازات ۶۰۰ راجه هندی قطع میشود

بمبئی ـ دولت هند مستمری دولتی و امتیازات ۶۰۰ راجه سابق را قطع میکند. چاوان وزیر کشور هند دیروز اعلام کرد که این مطلب در لایحه بودجه سال آینده به پارلمان تقدیم میشود.

چاوان گفت مذاکره با راجه‌ها برای کسب موافقت آنها باقطع مستمری بی‌حاصل بوده است. در حدود ۴۰ سال پیش، راجه‌های هندی موافقت کردند که در برابر دریافت مستمری از دولت اراضی آنها تقسیم شود اکنون برای قطع این مستمری باید اصلاحاتی در قانون اساسی هند بشود.

نوزادی که هروئینی به‌دنیا آمد..!

آریزونا ـ پزشکان آریزونا در امریکا گفتند که یك کودك معتاد به هروئین به دنیا آمده و یك روز پس از تولد همه علائم قطع هروئین ، ناآرامی ، آبریزش بینی و دردهای شدید معدی را نشان میدهد .

پدر و مادر این کودك هر دو از سرخپوستان «یاکی» هستند که سه سال پیش به هروئین معتاد شده‌اند .

پزشکان توانستند این نوزاد را ترك بدهند و اعلام داشتند که ۱۵ روز پس از تولد ، وی ترك اعتیاد کرده بود . پزشك این کودك گفت : مادر وی به من اطلاع داد که اگر دوسه‌روز هروئین نمی‌زدم این بچه بشدت در شکم من لگد میزد. کودك ۱۶ روزه سه روز پیش پس از ترك اعتیاد از بیمارستان مرخص شد و نزد مادر بزرگش فرستاده شد . در عوض بیمارستان موافقت پدر و مادر او را جلب کرد که تحت درمان قرار گیرند.

آنفلوانزا ۳۷۵ ایتالیائی راکشت

رم ـ ارقام غیر رسمی حاکی است که در یك ماه و نیم گذشته ۳۷۵ نفر در اثر عوارض آنفلوانزا در شهر رم درگذشته‌اند و جمعا در سراسر ایتالیا بیش از ۳۵ میلیون نفر مبتلا به آنفلوانزا شده‌اند .

ولی همه‌گیری اکنون رو بکاهش میرود .

در آتریش نیز اعلام شد که همه‌گیری آنفلوانزا به وین رسیده و چهار هزار نفر در این شهر مبتلا شدند .

تلفات کریسمس امریکا به ۴۰۰ نفر رسید

نیویورك ـ تلفات رانندگی در جریان جشن کریسمس در آمریکا روز شنبه به ۴۰۰ نفر کشته رسید در شمال شرق و غرب آمریکا هوای نامساعد رانندگی بر روی جاده‌ها را خطرناك کرده است.

تصور میرود این رقم تلفات تاثیمه شب امشب که جشن‌های چهار روزه کریسمس بپایان میرسد بسیار بیشتر شود. در حوادث رانندگی ایام کریسمس در انگلیس نیز ۶۶ نفر کشته شدند.

تظاهرات ضدامریکا در فیلیپین

مانیل ـ یك سازمان فیلیپینی بنام نهضت دمکراتیك قصد دارد روز ۲۹ دسامبر که آگنیو معاون نیکسون وارد مانیل میشود دست بتظاهرات ضد آمریکائی بزند .

این سازمان در اعلامیه خود بازدید «آگنیو» از فیلیپین بعنوان «بازرسی مامور عمده امپریالیسم برای تامین تسلط استعمار جدید» نامید .

این سازمان که مدعی است جوانان و دهقانان و روشن‌فکران از آن حمایت میکنند قصد دارد جلوی سفارت آمریکا و کاخ ریاست جمهوری علیه ادامه روابط استعماری بین آمریکا و فیلیپین دست به تظاهرات بزند .

آرمسترانك ، خبرسازترین مرد سال

تورنتو ـ آمار تهیه شده توسط روزنامه‌ها و رادیو و تلویزیون‌های کانادا حاکی است که مهمترین واقعه‌سال ۱۹۶۹ میلادی فرود انسان در ماه و خبرسازترین مردسال نیز «نیل آرمسترانك» اولین انسان فاتح بوده است .

کناره‌گیری دوگل ازریاست جمهوری فرانسه و حادثه تصادف و سقوط اتومبیل ادوارد کندی در یك مرداب نیز از خبرهای مهم سال ۱۹۶۹ بوده‌اند.

سودان و لیبی بکانال سوئز نیروی نظامی میفرستند

دمشق ـ یونایتدپرس ـ رهبران مصر و لیبی و سودان اعلام کردند که کنفرانس کوچك آنان در طرابلس جبهه جنك اعراب علیه اسرائیل را توسعه داده است .

در اعلامیه مشترك آنها گفته شده این جبهه فعلا از طرابلس تاخرطوم گسترش یافته است و مبارزات اعراب برای آزاد کردن مناطق اشغالی و نیل به پیروزی در این جبهه متمرکز شده‌است .

این اعلامیه که همزمان در قاهره ، طرابلس و خارطوم منتشر شد نتیجه مذاکرات بین‌عبدالناصر و ژنرال نومیری رئیس جمهوری سودان و سرهنك قذافی مردنیرومند لیبی را شرح میدهد .

سه رهبر عربی موافقت کرده‌اند هر چهار ماه یك بار مذاکره کنند تا اجرای هدف های سه کشور را بررسی نمایند . همچنین موافقت شده که درهمه زمینه ها کمیسیون های مشترك از سه کشور تشکیل شود و همکاری کامل بین آنها را تامین کند اما در اعلامیه راجع به موافقت مشخصی اشاره نشده است بلکه درباره همبستگی انقلابی که هدف آن شکست تحریکات امپریالیسم وصهیونیسم است بحث شده‌است .

در اعلامیه گفته شده دفع تجاوز اسرائیل مسئولیت دسته‌جمعی و مشترکی است که همه اعراب باید در آن شرکت جویند زیرا اسرائیل قصد دارد با کمك کامل امپریالیسم جهانی تجاوز خود را گسترش دهد و برای این منظور اعراب باید تلاش و فداکاری خود را شدت دهند .

سه کشور حمایت کامل خود را از نهضت چریك های فلسطینی اعلام کردند . رادیو طرابلس گفت : سه کمیسیون برای تعیین جزئیات همکاری سه کشور در زمینه سیاسی ، اقتصادی و نظامی انتخاب شده است .رادیو مذاکرات را پیروزی کامل نامید و قول داد که اعراب هر وجب از اراضی اشغالی را پس خواهند گرفت .

منابع دیپلماتیك پس از این کنفرانس گفتند که سودان و لیبی موافقت کرده‌اند نیرو های اضافی به خط جبهه کانال سوئز بفرستند.

لیبی یك تیپ زرهی که شامل تانك خواهد بود به مصر خواهد فرستاد و سودان با اعزام پیاده نظام نیروهای خود را دوبرابر خواهد کرد .

*** تکذیب خبر الاهرام**

مقامات رسمی کویت اظهارداشتند که کمك های این کشور بمساعی جنگی اعراب ده میلیون لیره افزایش یافته است . باین ترتیب گزارش روزنامه الاهرام درمورد کمك کویت رسما تکذیب میشود.

این روزنامه نوشته بود که بدنبال تصمیمی که در کنفرانس رباط اتخاذ گردید کمك سه کشور عربی ثروتمند به کشور های همجوار اسرائیل سی و پنج میلیون لیره افزایش یافته است که فقط پنج میلیون آنرا کویت خواهد پرداخت .

تلویزیون
بلر
جام جهان نما

قبل از رسیدن سرمای زمستان
لوله‌های آب منزل خود را با
طناب پشم شیشه
بپوشانید و از یخ زدن و ترکیدن آن جلوگیری کنید
طناب پشم شیشه
یکی دیگر از محصولات
ایزودان
و بهترین عایق برای لوله‌های پیچ و خم‌دار
برای خرید و نصب به مراکز زیر مراجعه فرمائید:
شرکت سهامی پشم شیشه ایران
خیابان شاهرضا ـ صبای جنوبی ـ شماره ۱۳ ـ تلفن‌های ۶۷۵۳۷ و ۴۸۵۲۱
شرکت سهامی ایران ایزول
خیابان تخت جمشید شرقی ـ شماره ۳۶۰ ـ تلفن ۷۰۰۰۴
شرکت سهامی صنایع حرارتی
بلوار ایزابت دوم ـ بین کاخ وسهیل ـ شماره ۱۶۶ ـ تلفن ۲۱۵۵؟
شرکت سهامی سافیر
خیابان تخت جمشید ـ چهارراه بهار ـ شماره ۱۳۳ ـ تلفن ۷۰۰۳۲
ISORAN

نمایندگان فروش در شهرستانها
اصفهان ـ خیابان پهلوی ـ جنب شهرداری ناحیه ۲
هیدروتکنیك تلفن ۸۵۱۱
مشهد ـ خیابان خسروی ـ فروشگاه خیامی ـ برادران خیامی تلفن ۸۵۸۵ ـ ۸۲۸۰

National

اطلاعیه کارخانجات ناسیونال
با اینکه استقبال وسیعی از جایزه تلویزیون ناسیونال بعمل آمد چون ته‌سوشهای کارت قرعه‌کشی ناسیونال به تعدادی خیلی کمتر از تلویزیون های فروخته شده بشرکت رسید و اجرای قرعه‌کشی در روز ۷ دیماه روی ته‌سوشهای موجود موجب از بین رفتن حق خریداران محترم تلویزیون ناسیونال میگردید مراسم قرعه‌کشی فقط دوهفته تمدید شد و قرعه‌کشی درساعت ۱۰ بعد از ظهر روز یکشنبه ۲۱ دیماه ۱۳۴۸ از تلویزیون ملی ایران ـ کانال ۷ بعمل خواهد آمد .
از فروشندگان و خریداران محترم تلویزیون ناسیونال انتظار داریم با استفاده ازاین فرصت کلیه ته‌سوشهای کارت قرعه‌کشی ناسیونال را به تهران بفرستند .
شرکت تجارتی کوفرد

اطلاعیه : شرکت سهامی ماگوبار ایران
به محل جدید واقع درخیابان رودسر شماره ۱۲۸ (خیابان بهجت‌آباد) تلفن ۶۴۷۲۷ نقل‌مکان نموده‌است .
آ ـ ۶۴۹۵۲ ۱ ـ ۳

از فردا صبح فقط در
شهر فرنگ
اولین سینمای ممتاز ۴ ستاره ایران
اگر فقط سالی یکبار به سینما میروید این همان یك فیلمی است که باید ببینید !...
شب بخیر، خانم کمپبل
"BUONA SERA, MRS. CAMPBELL" کارگردان وتهیه‌کننده : ملوین فرانك
جینالولوبریجیدا ـ شلی وینترز
فیل سیلورز ـ پیتر لافورد
و ... تلی ساوالاس در فیلم رنگی

United Artists Entertainment from Transamerica Corporation
با شرکت : لی گرانت ـ جنت مارگولین ـ فیلیپ لروی و ... ستاره جوان وزیبا ماریان موزز
محصول کمپانی یونایتد آرتیستس
سئانسها ۱۵ر۱۱ صبح ـ ۳ ـ ۱۵ر۵ ـ ۳۰ر۷ ـ ۴۵ر۹ بعد از ظهر
گیشه سینما شهر فرنك همه روزه برای رزرو بلیط آماده است ـ از پذیرفتن اطفال کمتر از ۵ سال معذوریم

آگهی مناقصه
شماره ۵۰ تاریخ ۲۲ر۹ر۴۸

سررشته‌داری نیروی زمینی شاهنشاهی جهت مصرف یك قلم مشروحه زیررا

۱ـ کمندوداب بتعدادیکه دربرك شرایط معامله قید گردیده است از طریق مناقصه خریداری مینماید .

پیشنهاد دهندگان میتوانند بامراجعه به اداره سررشته‌داری نیروی زمینی شاهنشاهی و ملاحظه نمونه اجناس و دریافت برك شرایط ومشخصات معامله پیشنهاد خودرا طبق مفادمندرج درشرایط معامله تنظیم وتاساعت ۹صبح روز ۲۲ر۱۰ر۴۸ به‌اداره سررشته‌داری نیروی زمینی شاهنشاهی تسلیم نمایندم الف ۱۰۳۴۸

اداره سررشته‌داری نیروی زمینی شاهنشاهی
۱ـ۲ آ ـ ۶۴۷۱۶

آگهی مناقصه
دانشکده پزشکی دانشگاه تهران ۲۰تن پنیر تبریز اعلاء مورد احتیاج سال ۱۳۴۹ بیمارستانها و قسمت های تابعه را از طریق مناقصه کتبی خریداری می نماید داوطلبان فروش میتوانند بادریافت برك شرایط و مشخصات از این اداره پیشنهادات خود راتاساعت ۱۰ صبح روز ۲۷ر۱۰ر۴۸ باداره کل دفتر دانشکده پزشکی تسلیم و رسید دریافت نمایند . پیشنهادات واصله در ساعت ۱۱ صبح همان روز در کمیسیون مناقصه قرائت میشود . پیشنهادات بایستی بنام اداره تدارکات دانشکده پزشکی باشد و روی آن جمله مربوط به مناقصه پنیر ذکر شود .م الف ۱۰۳۴۵

رئیس اداره تدارکات دانشکده پزشکی ـ علوی
۱ـ۳ آ ـ ۶۴۷۳۶

آگهی مناقصه
دانشکده پزشکی دانشگاه تهران شستشوی در حدود دومیلیون تکه البسه بیمارستان ها و آزمایشگاه و سایر واحد های خود را که بایستی در سال ۴۹ بوسیله کارخانه های لباسشوئی معتبر شسته و تحویل شود بمناقصه واگذار مینماید . داوطلبان می‌توانند با دریافت برك شرائط و مشخصات از این اداره پیشنهادات خود را تاساعت ۹ روز چهار شنبه اول بهمن ماه ۱۳۴۸ باداره کل دفتر دانشکده پزشکی تسلیم و رسید دریافت نمایند پیشنهادات رسیده در ساعت ۱۰ صبح همانروز در کمیسیون مناقصه قرائت خواهد شد. م الف ۱۰۳۴۳

رئیس اداره تدارکات دانشکده پزشکی . علوی
۱ـ۲ آ ـ ۶۴۷۴۸

دانشکده علوم دانشگاه تبریز تعدادی دانشجو برای دوره فوق‌لیسانس شیمی

(M-S) می‌پذیرد . حداقل دوره تحصیلات چهار نیم سال است ـ داوطلبان باید تا ۱۲ دیماه ۱۳۴۸ مدارك زیر را بعنوان قسمت آموزش دانشگاه تبریز با پست سفارشی ارسال دارند .

۱ـ دو قطعه عکس ۴×۶
۲ـ یك فتوکپی دانشنامه لیسانس

سن داوطلبان نباید از سی و پنج سال متجاوز باشد .

امتحان ورودی از زبان انگلیسی و مواد شیمی آلی در سطح کتاب موریسن وبوید شیمی تجزیه درسطح کتاب والتون، شیمی فیزیك درسطح کتاب موروشیمی معدنی درسطح کتاب مولر در روز هیجدهم دیماه ۱۳۴۸ در دانشکده علوم دانشگاه تبریز انجام خواهد گرفت .

به‌پذیرفته شدگان در قبال کار دربخش شیمی و کمك بکار های آزمایشگاهی دوره لیسانس حق‌الزحمه پرداخت خواهد شد. معاون آموزشی و پژوهشی دانشگاه تبریز

یک مرکز مجهز پستی در منطقه باغشاه تشکیل میشود

*** مشترکین تلفن پس ازبکار افتادن مرکز مخابرات خودکار می توانند بطور مستقیم با شهرستانهاو خارج از کشور صحبت کنند**

*** باجرای طرح جامع پست، در وضع توزیع نامه های مردم دگرگونی حاصل می‌گردد**

شریف‌مشکین

در وزارت پست‌و تلگراف چهار طرح مهم وبزرك که از لحاظ‌صرف هزینه و نتایجی که اجرای این طرحها در وضع مملکت و زندگی مردم ایجاد خواهد کرد در دست اجرا است . این طرحها عبارتندار شبکه ارتباطات امواج‌بسیار کوتاه ضربدری ، طرح پست ، طرح مخابرات خود کار ایران و طرح تاسیس شرکت واحد مخابرات.

*** شبکه ضربدری**

بموجب طرح‌احداث شبکه‌ارتباطات ضربدری ، نظیر شبکه ارتباطـی امواج بسیار کوتاه موجود که از منتهی‌الیه شمالغرب ایران و ازمرز بازرگان .تامنتهی‌الیه جنوب‌شرقی‌و زاهدان ومرزپاکستان کشیده‌شده، در فاصله مرزهای شمالشرق ومرز افغانستان تا مرز جنوب غربی‌ایران ومرزهای ایران در خلیج فارس شبکه جدیدی کشیده خواهد شد. این دو شبکه استخوان بندی ارتباطات کشور است که‌بوسیله شبکه‌های دیگری به شرق وجنوب وشمال و غرب توسعه یافته و در سراسر شهرها و مراکز جمعیت گسترده خواهد شد.

شبکه‌های ارتباطات سراسری ایران از نوع امواج بسیار کوتاه «مکروویو» خواهد بود که میتواند صدا و مکالمات را از هزاران کیلو متر فاصله بوسیله چند صد کانال که هر کانال‌بافر کانس معینی‌امواج صوتی را مبادله میکند انتقال دهد شبکه‌های امواج‌بسیار کوتاه‌موجود ایران به کمك آنتن‌ها و مراکز تقویت کننده‌ای که در فواصل پنجاه کیلومتری‌و در روی‌ارتفاعات ساخته شده صدا و امواج صوتی را بسوی هم پرتاب و بهترین نوع ارتباطات ممکن را برقرار میسازد. شبکه‌های جدید ارتباطات ایران‌از سیستم‌تقویت کننده‌ای‌ترانزیستوری که‌کم خرج وبدون دردسر است بوده و اقدامات وزارت پست ، تلگراف در مورد پیاده کردن طرح در این زمینه شروع شده است.

*** طرح پست**

دومین طرح وزارت پست وتلگراف طرح جامع پست ایران است که از عظیم‌ترین طرح‌های مملکت بوده وبانظر و مشورت کارشناسان انگلیسی و بلژیکی در حال پیاده شدن است. بموجب طرح جدیددر تهران یك مرکز بزرك و جدید و ماشین تفکیك‌و توزیع پست‌ساخته میشود. این مرکز رابرای فرار‌از ترافیك فشرده تهران و نزدیکی‌به فرودگاه مهرآباد و فراهم بودن امکاناتی‌از نظر گردش بدورتهران در منطقه باغشاه انتخاب کرده‌اندو ساختمان مرکز پست جدید ایران در این مکان ساخته خواهد شد.

*** شماره بجای آدرس**

بموجب طرح جدید پست پاکات پست استاندارد میشودو سازندگان پاکت پستی ملزم شده‌اند تاپاکات تولیدی خود را در یك اندازه‌تولید نمایند . در پاکات جدید محـل چسباندن تمر مشخص است وتمبر پستی از این‌پس بایددرهمان قسمت تعیین شده چسبانده شود.

پست ایران مشغول شماره گذاری استانها و شهر ها و محلات‌شهرها است . بموجب این قسمت طرح پست برای‌هریك از استانهای‌ایران شماره پستی تعیین شده که هم مردم وهم ماموران درموقع اجرای طرح ازاین‌شماره‌ها آگاهی‌خواهند یافت و بجای نوشتن نام استان شماره تعیین شده‌روی گوشه‌پاکت پستی نوشته خواهد شد همچنین شهر های ایران نیز با عدد دورقمی مشخص میگردد و فرستنده با نوشتن عدد سه رقمی آدرس‌استان و شهرستان گیرنده نامه را تعیین می کند و ماشین های پستی باین طریق خواهند توانست نامه ها را بسرعت تفکیك‌کرده وبرای توزیع آماده سازند. بدنبال شماره‌گذاری منطقه پستی مورد نظر فرستنده نامه نیز شماره گذاری خواهد شد و پس‌از جایگزین شدن طرح شماره‌نویسی بجای آدرس نویسی فرستندگان نامه ها بجای سیاه کردن روی نامه ها باآدرس های طولانی خود بانوشتن چند عدد آدرس گیرنده را روی پاکت مشخص خواهند کرد و از آن‌پس درامر تفکیك نامه ها ماشین جایگزین مامور خواهد شد .

*** مکالمه بی واسطه**

سومین طرح بزرك وزارت پستو تلگراف ساختمان مرکز مخابرات خودکار درمیدان سپه است که ساختمان‌آن درحال‌تکمیل است . پس‌از پایان ساختمان این مرکز و نصب دستگاه‌های مربوطه درامر‌مکالمات تلفنی ایران‌درداخل وخارج تحول‌چشمگیری روی‌خواهد دادواین‌تحول آنست که مشترکین تلفن خواهند توانست هر موقع اراده کنند درداخل وخارج کشور بامقصد مورد نظر خودبطورخودکار تماس گیرند .

*** شرکت مخابرات**

چهارمین طرح وزارت پست و تلگراف تدوین اساسنامه شرکت سهامی مخابرات ایران و ادغام شرکت تلفن، مخابرات تلفن‌دولتی واداره تلگراف دراین‌شرکت‌است که بطور تجارتی عمل کرده وزیر نظر وزارت‌خانه کار خواهد کرد و پس‌از تاسیس این شرکت‌امرتلفن شهری و تلفن دولتی و تلگراف‌از صورت کار دولتی خارج و جنبه موسسه‌تجارتی بخودخواهد گرفت.

خبرهای روز

مذاکرات داوطلبان شیروخورشید سرخ

جلسه ماهانه شورایعالی سازمان داوطلبان‌جمعیت‌شیر و خورشید سرخ‌ایران‌عصر دیروز بریاست سرکار علیه خانم دیبا تشکیل شد و به امور جاری سازمان‌رسیدگی کرد. این جلسه در سازمان داوطلبان جمعیت شیر و خورشید سرخ تشکیل شد.

وزیر علوم بفرانسه رفت

ساعت یك بامداد امروز آقای دکتر مجید رهنما وزیر علوم وآموزش عالی به‌دعوت دولت فرانسه عازم آن کشور گردید .

وزیر علوم در اقامت دوهفته خودازکلیه موسسات‌آموزش عالی کشور فرانسه بازدید خواهد کرد وچند سخنرانی درباره انقلاب آموزشی‌ایران خواهد داشت .

کلاس کارگزینی

بعد از ظهر دیروز کلاس کارآموزی کارگزینی نوین درزمینه تخصص‌های‌مدیریت پیشرفته با حضور معاون طرحهاو بررسیهای وزارت آموزش‌و پرورش‌وبا شرکت شصت و پنج تن‌ازکارمندان اداره کل کارگزینی‌در محل انستیتو مدیریت و آموزش برنامه ریزی تشکیل گردید. این کلاس بمدت‌دوهفته‌ادامه خواهد داشت .

بازدید از پالایشگاه تهران

سخنگوی شرکت‌ملی نفت ایران اظهار داشت طی هفته گذشته ۳۰۰نفر ازدانشجویان و دانش‌آموزان از پالایشگاه تهران دیدن نمودند .

بازدید کنندگان مزبور دانشجویان دانشگاه تهران ، دبیرستان آذر و اعضاء کاخ مرکزی جوانان‌بودند که‌همراه با استادان وسرپرستان خود از این واحد بزرك صنعتی بازدید نمودند . ضمن این بازدید ها توضیحات لازم از طرف‌مسئولان‌واحدهای‌مختلف پالایشگاه تهران به بازدید کنندگان داده شد .

دومین درمانگاه کارگران قالیباف

درمانگاه ویژه درمـان کارگران قالیباف و خانواده آنان درکرمان گشایش‌یافت این درمانگاه دومین‌درمانگاه سازمان بیمه‌های اجتماعی در کرمان میباشد ودارای چند بخش درمانی برای کارگران قالیباف کرمان و خانواده بلافصل آنان میباشد .

دوره تربیت ممیز مالیاتی

دومین دوره آموزش‌ضمن خدمت کمك ممیزین مالیاتی (دوره تربیت ممیز مالیاتی) دیروز بوسیله آقای سیرنك معاون مالیاتی وزارت دارائی افتتاح شد .

معاون مالیاتی وزارت‌دارائی گفت که‌طی دوره‌های‌آموزش ضمن خدمت یکی از شرایط ارتقاء در پست های مالیاتـی است، ولی بدون ابرازلیاقت وقدرت کار و حسن اخلاق و صحت عمل ارتقاء بمقامات بالاتر در سازمان های‌مالیاتی امکان‌پذیر نخواهد بود .

قسمتی از خیابان سلطنت آباد یکطرفه شد

شهربانی کل کشور امروز طی‌اطلاعیه‌ای خیابان‌سلطنت آباد بین سه‌راه اختیاریه الی تقاطع حسین‌آباد - دولت را ازغرب بشرق یکطرفه اعلام کرد .

این تصمیم بعلت شروع عملیات کانال کشی دراین منطقه اتخاذ گردیده و بنابر این اتومبیل هائی که قصد عزیمت به جاده سلطنت‌آباد، کارخانجات مهمات سازی ، لویزان و مبارك‌آباد را دارند میبایست واردخیابان اختیاریه شده و پس‌از گردش براست در تقاطع دلبخواه و ورود به خیابان دولت از جاده سلطنت آباد استفاده نمایند .

توضیح

درخبر مربوط به ۱۲هزار شکایت‌درباره وضع‌استخدامی کارمندان که در صفحه آخر روزنامه دیروز درج گردید تذکر داده شده بود که ۹۵ درصد آراء صادره ازشورای سازمان امور اداری به تائید دیوان‌عالی کشور رسیده‌است متاسفانه این رقم اشتباها۵۹ درصد چاپ شده بودکه‌بدین وسیله تصحیح میشود .

پیش بینی هوا

هوای تهران صاف‌گاهی‌با مقداری‌ابر هوای کرانه‌های دریای مازندران قسمتـی ابری واستان مازندران گاهی ابری‌همراه بابارندگی ،هوای استان‌خراسان قسمتی ابری در بعضی نقاط ابری همراه‌با رگبار خفیف که به تدریج از مقدار ابرها کاسته‌می شود . هوای شهرستانهای غربـی ایران ، استانهای آذربایجان کمی ابری گاهی در بعضی نقاط قسمتی ابری همراه‌بامه صبحگاهی خواهد بود ،هوای بقیه نقاط ایران صاف گاهی بامقداری ابرپیش‌بینی میشود ضمنا حداکثر درجه حرارت هوای‌امروز تهران نسبت‌بروز گذشته ۱تا ۳درجه گرمتر خواهد شد . گرمترین نقطه در ۲٤گذشته ایرانشهر با حداکثر ۲۸وحداقل۱۱درجه، سردترین نقطه سنندج بـا حداکثر ۵ و حداقل ۵ درجه زیر صفر، هوای تهران بـا حداکثر ۱۲ وحداقل صفر درجه بوده‌است ، میـزان بارندگی دیروز تهران ۳٫۵ میلیمتر و شمیرانات ٤٫۹ میلیمتر بوده‌است .

۲۵ پزشك زن در سراسر کشور خدمت میکنند

براساس آمارگیری اداره کل آمار و بررسیهای وزارت بهداری ۸۳۸٤ پزشك درسراسر کشور به کار اشتغال دارند که از این عده ۱۶۷۹ تن در واحد های ارتش شاهنشاهی ، ژاندارمری وشهربانی کل کشوروبقیه یعنی۶۷۰۵پزشك دیگر بطور آزاد یا درسازمانهای دولتی یا خصوصی بکار مشغولند .

بطور کلی از مجموع پزشکان مذکور نزدیك به یك سوم آنان یعنی ۲۱۲۱ پزشك عمومی و متخصص در تهران‌ودیگرشهرهای استان مرکزی به خدمت‌درسازمان های مختلف اشتغال دارند

در مجموع ۸۸۲ پزشك بطور تمام وقت و ۱۲۳۹ پزشك بطورنیمه‌وقت در استان تهران بکار اشتغال‌دارند که از مجموع این گروه ۱۲۷ پزشك زن و بقیه مرد هستند .

بطور کلی درسراسر کشور ۲۵۱ پزشك زن در سازمانهای‌غیرارتشی بکار مشغولند .

ماماها و داروسازها مشمول نظام‌پزشکی میشوند

هیئت مدیره نظام پزشکی تصویب کرد که نظام پزشکی علاوه بر پزشکان و دندانپزشکان صلاحیت رسیدگی به تخلفات سایر حرف پزشکی از قبیل دارو سازها وماماها را نیز دارد .

سخنگوی نظام پزشکی امروزاعلام کرد از این پس مسائل مربوط به داروسازها و ماماها نیز در نظام پزشکی رسیدگی میشود .

*** نامنویسی پزشکان**

تاکنون ۳۸۲٤ پزشك در تهران‌در نظام پزشکی ثبت‌نام کرده‌اند کـه ۵۸۱ نفراز این‌گروه را دندانپزشکان تشکیل میدهند .

از شهرستان‌ها تاکنون ۱۱۰۰ نفر ثبت‌نام کرده‌اند که این تعدادنسبت به آمار پزشکان در سراسر کشور رقم کمی است معهذا تا پایان دیماه پزشکان شهرستانی مهلت دارند در نظام پزشکی ثبت‌نام کنند .

*** ۱۰۰ شکایت**

تاکنون ۱۰۰ فقره شکایت از پزشکان و دندانپزشکان دردادسرای انتظامی نظام پزشکی موردرسیدگی قرار گرفته است که جهت ۹۵پرونده قرار منع تعقیب صادر شد و برای۵ پرونده از طرف دادسرای انتظامی‌قرار تخلف صادر شد وبرای رسیدگی به دادگاههای بدوی ارسال گردید .

یکی از پنج پرونده شکایت‌مربوط به بخش اورژانس‌یکی ازبیمارستان‌ها است که از پذیرفتن بیمار فوری خودداری کرده‌بود و از طرف‌دادسرای **نظام پزشکی برای مسئول بخش قرار** تخلف صادر شده است .

پس از تشکیل نظام پزشکی‌مسائل مربوط به پزشکان و پرونده‌های شکایات اطبا نیز از مراجع قضائی جهت اظهار نظر به دادسرای نظام پزشکی ارسال میشود ، تاکنون ۹ پرونده از طرف مراجع قضائی دادگستری برای اظهار نظر مشورتی به شورای انتظامی فرستاده شده بود که در شورا مورد رسیدگی و اظهار نظر قرار گرفت.

در یك مورد پزشك و در یك مورد داروساز قابل تعقیب شناخته شده و بقیه پرونده‌ها به نظر شورای انتظامی یا وارد نبوده و یا ناقص بوده است

*** نام موسسات خصوصی**

سخنگوی نظام پزشکی ضمناامروز گفت :چون موسسات درمانی‌خصوصی اسامی متنوع و مختلفی دارند قرار شد طبق نظر وزارت بهداری اسامی این قبیل موسسات برحسب ضوابطی که تعیین شده است تغییر کند .

این مقام اضافه کرد برای دفاع از حقوق پزشکان و جلوگیری ازاهانت و بی‌حرمتی نسبت به آنان دفترمشاور حقوقی تشکیل شده است و بعلاوه کتابخانه‌ای مجهز به آخرین کتابها و مجلات پزشکی برای استفاده از پزشکان در نظام پزشکی دائر شده است .

دیروز بمناسبت میلاد مسیح نماینده‌پاپ‌درویتنام جنوبی مقداری هدایا بین اسرای‌جنگی‌ویتنام‌شمالی وویتنام جنوبی پخش کرد . این عکس اسیران مزبور را در پایگاه «بین‌هوا» هنگامی که در انتظار دریافت هدایای پاپ هستند نشان میدهد .

عکس‌رادیوئی اطلاعات

برای تصاحب یك زن یك‌مرد۶۹ ساله دوست ۷۷ ساله‌اش را کشت

دنور -کلورادو -آسوشیتدپرس امروز دو پیرمرد یکی ۷۷ساله و دیگری ۶۹ ساله برسر تصاحب یك زن با طپانچه بایکدیگر دوئل کردند ودر نتیجه مرد ۷۷ ساله به‌ضرب گلوله کشته شد و مرد ۶۹ ساله بشدت مجروح گردید .

مقتول توماس‌ویلسون نام‌دارد و مجروح اکنون بستری است.پلیس اعلام کرد که مقتول به قاتل‌خود اعتراض‌کرده بود که چرا هنگام بازی «دومینو» در آپارتمان او با دوست زن وی شوخی می کرده است.

در این نقشه خطسیر ناوچه‌های موشك‌اندازفراری‌از بندر«شربورگ» در فرانسه تا دریای مدیترانه که‌اسرائیل در ساحل آن قرار دارد مشخص شده است . ناوچه های‌مزبور امروز از جبل‌الطارق گذشته وبسوی اسرائیل حرکت کردند .

پنج ایرانی و یک امریکائی درارتفاعات البرز گمشده‌اند

*** از این عده ٤۸ ساعت‌است که هیچگونه خبری‌نیست**

یك خانواده پنجنفری ایرانی و یك جوان هیجده ساله امریکائی‌از بعد از ظهر روز جمعه تاکنون در ارتفاعات البرز گمشده‌اند و پدر جوان‌امریکائی وماموران‌ژاندارمری درجستجوی اینعده تلاش‌می کنند .

خبرنگار‌مادر شمیران گزارش داد : بقرار اطلاع ،این‌خانواده با اتومبیل‌به دربند آمده و پس از پارك کردن اتومبیل در میدان سربند ، دستجمعی به ارتفاعات دربند رفته‌اند ولی تاکنون‌هیچگونه اطلاعی‌ازافراد خانواده مزبوربدست نیامده است . بدستور آقـای احمدیان رئیس پاسگاه ژاندارمری ولنجك چند تن‌از ماموریـن ایـن پاسگاه برای یافتن افراد خانواده گمشده در ارتفاعات دربند، بـه تجسس پرداخته اند .

اتومبیل افراد خانواده‌ای که‌در ارتفاعات دربند ناپدید شده‌اند ، به شماره ٤۳۸۸۶ تهران ب می - باشد که در میدان سربندمتوقف است .

*** اظهارات مامور کشیك**

سرپاسبان همایونفر که روز جمعه در میدان‌سربند کشیك‌داشت به خبرنگار ما گفت : ساعت ٤بعد از ظهر روز جمعه این خانواده اتومبیل‌خودرا در کنار میدان‌پارك کردند و خود بکوه رفتند ، در اتومبیل مقداری لباس پشمی‌و یك کیف‌دستی‌مردانه دیده می‌شود .

آقای مهندس نوروزی مسئول فدراسیون کوهنوردی با اطلاع‌از جریان ، از بعد از ظهر دیروزچند تن از کوهنوردان ورزیده را به ارتفاعات پس‌قلعه فرستادو آنان همراه ماموریـن ژاندارمری بـه تجسس پرداختند .

*** در پناهگاه هستند**

آخروقت‌امروز گفته شد که‌افراد این‌خانواده گرفتار کولاك برف شده وبه پناهگاه‌شیرپلاپناه‌برده‌اند «حسنعلی نوروزی » قهوه‌چی‌سربند اظهار داشت : بعد از ظهر جمعه، پناهگاه شیرپلا بسته می‌شودواگر این‌خانواده با طوفان مواجه شده باشند ،احتمالابه اصطبل کنار پناهگاه شیرپلا ،پنابرده‌اند .

*** پسرم گمشده**

صبح امروز یکنفر امریکائی با مراجعه به‌ماموربن‌ژاندارمری‌سربند اظهارداشت : پسرم « چیب‌تیز » باسه‌نفر از دوستانش بکوهنوردی رفته است ولی‌در بین‌راه‌از ازآنها جدا شده وتاکنون بخانه بازنگشته است .

وی‌برای یافتن پسرش ،ازماموربن استمداد طلبید . این شخص صبح امروز ،در داخل اتومبیل خود که درمیدان سربند متوقف‌شده،نشسته ومنتظر بازگشت پسرش بود .

بقیه اخبار حوادث

کشتی «ناهید» باسرنشینانش درخلیج‌فارس ناپدید شد

نیمه شب گذشته کشتی‌یدك کش سیصدتنی «ناهید» متعلق‌به‌اداره بندر «بندر عباس» که باده نفر سرنشین عازم خرمشهر بود،بعلت طوفان شدید خلیج‌فارس، درآبهای بین جزیره«لاوان» و«بندر بوشهر» ناپدید شد !

خبرنگار ما درخرمشهر گزارش داد: تماس این کشتی که برای تعمیر بطرف بندر خرمشهرمی‌آمد با بوشهر وبندر عباس قطع گردید و کوشش ماموربن بنادر برای برقراری ارتباط مجدد بی نتیجه مانده است از طرف مسئولین‌بندر عباس‌وبندر بوشهر اقدامات‌وسیعی برای یافتن « کشتی ناهید» به‌عمل آورده‌اند ساعت چهار بامدادامروز یك هواپیمای دو موتوره‌بسرنشینی چندتن از کارشناسان در اطراف بندر بوشهر در جزیره لاوان‌دست بعملیات اکتشافی زدند، تااز وضع کشتی و سرنشینان آن اطلاعی بـه دست آورند .

درساعت ده بامداد امروزمجددا یك هواپیمای اکتشافی برای یافتن کشتی «ناهید» برفراز آبهای‌خلیج فارس به پرواز درآمد .ضمنا چند فروند موتور لنج‌سریع‌السیر بمحل حادثه شتافته وسرگرم فعالیت شده‌اند .

جریان ناپدید شدن کشتی«ناهید» به‌مقامات نیروی دریائی شاهنشاهی در بندر عباس وخرمشهر گزارش شد وبلافاصله از طرف فرماندهی ناوگان خلیج فارس چند « ناو» برای یافتن کشتی گمشده دست بعملیات اکتشافی زدند .

هم‌اکنون دو هواپیمای اکتشافی، چند فروند موتور لنج سریع‌السیر ودوناو نیروی دریائی شاهنشاهی برای پیدا کردن کشتی نـاهید سرگرم فعالیتند و مرتبا نتیجه فعالیت‌های خودرا، به‌مقامات نیروی دریائی ومسئولان بنادرجنوب‌اطلاع میدهند .

کویر ، ۲ ساربان و ۵ شتر را بلعید!

روز گذشته هنگامی که‌دو نفراز اهالی «سرایان»خراسان باسامی : علیمحمد حاجتی و اسماعیل سرآیانی با پنج نفر شتر،از منطقه کویری‌سرایان عازم فردوس بودند، دربیست‌و چهار کیلومتری بخش«آیسك» فردوس ، ناگهان قسمتی از زمین کویر دهان گشود و مسافرین کویر را با پنج نفر شتر بکام خود فروکشید !

خبرنگار ما در مشهد گزارش داد : اکثر ساربانان هنگام عبور از این منطقه با کمك عده‌ای راهبان طی طریق می‌کنند تادرکام کویر نمك گرفتار نشوند .

بناباظهار یکی از مقامات محلی، این دونفر برای‌اولین بار ، ازاین منطقه عبور می کردند و به اوضاع و احوال کویر آشنائی کامل نداشتند و دچار این حادثه شدند .

پایان اجلاسیه وزیران عمران منطقه‌ای

یازدهمین اجلاسیه وزیـران سازمان همکاریهای عمران‌منطقه‌ای پیش از ظهر امروز بکارخودپایان داد و حـاصل مـذاکرات و تصمیمات آن طی اعلامیه‌مشترکی انتشار خواهد یافت .

در جلسات دیروز وامروز این اجلاسیه گزارش و توصیه های شورای‌برنامه‌ریزی سازمان‌همکاری عمران منطقه‌ای درباره لزوم‌توسعه تجارت منطقه‌ای شرکت دادن هر چه بیشتر بخش خصوصی‌دراجرای طرحهای مشترك ایران -پاکستان وترکیه- توسعه و بهبود راه‌های ارتباطی و سیستم‌مخابراتی‌وهمچنین اجرای طرحهای بزرك نفتی و پتروشیمی مانند ایجاد لوله نفت ایران و ترکیه وتاسیس شرکت نفتی ایران و پاکستان به دقت بررسی شد . اجلاسیه مذکور در عین حال پیشنهادات دبیر کل‌این سازمان را درباره تشکیل لژیون خدمتگزاران بشر در پاکستان و ترکیه وهمچنین‌برگزاری جشنهای دوهزار و پانصد ساله شاهنشاهی ایران را در دو کشور فوق مورد بررسی قرار داد .

*** بیانات اختتامیه**

درآخرین جلسه اجلاسیه وزیران عمران منطقه‌ای‌وزیران‌خارجه‌ایران پاکستان و ترکیه و همچنین‌دبیر کل‌سازمان‌منطقه‌ای بیاناتی ایراد داشتند و جملگی از موفقیت مذاکرات یازدهمین اجلاسیه اظهار خوشوقتی نمودند .

وزیرخارجه ترکیه در بیانات خود موفقیت مذاکرات را شانه پشت‌سر گذاشتن مراحل مقدماتی وبنیانی سازمان‌تلقی نمود و ازززمان حاضربعنوان «زمان پراهمیتی » در حیات سازمان یاد کرد .

وزیرخارجه ترکیه گفت‌موفقیت‌های حاصله در ظرف ۶ماه گذشته ما را نسبت به آینده و سرنوشت سازمان عمران مطمئن‌تروامیدوارتر می کند .

بدنبال بیانات وزیر کاروکشاورزی پاکستان حاکی از خوشوقتی از مذاکرات موفقیت‌آمیزاین‌اجلاسیه آقای مسرت حسین زبیری دبیر کل سازمان عمران منطقه‌ای طی بیاناتی ازشورای وزیران که با پیشنهاد های دبیرخانه در مورد کمك به وضع نابینایان مبارزه بابیماری آبله و استفاده مسالمت آمیز از انرژی اتمی در زمینه های‌بهداشت و کشاورزی موافقت کرده است تشکرنمود .

بیانات زاهدی

وزیر خارجه ایران نیز در سخنان اختتامیه خود مذاکـرات یازدهمین اجلاسیه را « مهم» تلقی کرد و افزود :

روح همکاری عمیقی که همکاران الیقدر ترك و پاکستانی درجلسات شورا نشان‌دادند موجب قدردانی‌کامل است و گزارش شورای برنامه‌ریزی منطقه‌ای که دیروز به تصویب رسید و بیانیه مشترکی که هم‌اکنون به تصویب رساندیم بخودی خود گویای موفقیت کامل‌مذاکرات ما بوده‌است.

وزیر خارجه ایران گفت :

اینها بوضوح انعکاسی از عزم راسخ رهبران عالیقدر ما و ملتهای پاکستان ، ترکیه و ایران به ادامه تشریك مساعی برای نیل به‌یك‌آینده بهتر است ـ راه توسعه راه کاملا هموار نیست ولی درمقابل ما هم از اداره لازم و امکانات ضروری برای تحقق بخشیدن به هدفهای سازمان خود بهره‌مندیم ، من اطمینان میدهم که دولت شاهنشاهی ایران به‌تلاش های خود برای تسریع در اجرای برنامه‌های مشترك سازمان ادامه‌خواهد داد .

یازدهمین اجلاسیه‌وزیران منطقه‌ای با بیانات وزیر خارجه بکار خودپایان داد .

کمیسیونی از وزرا تشکیل میشود

آقای نخست‌وزیر امروز درنطق خود اعلام داشت: دیشب دولت در جلسه هیئت وزیران تصمیم گرفت و کمیسیونی باعضویت چندتن از وزراء و تحت نظر آقای اصفیا قائم مقام‌نخست‌وزیردرامور عمرانی تمام پیشنهادات کنفرانس استانداران‌را که در چند هفته قبل تشکیل شدو پیشنهادات کنفرانس شهرداران و روسای انجمن‌های شهر را کـه هم‌اکنون ادامه دارد مورد بررسی قرار دهد و ترتیب اجرای آنرا بدهد.

مثلا شهرداریها بعلت قرض‌هائی که برای آنها باقی مانده قادر به ادامه و توسعه برنامه عمرانی خود نیستند، قرار شد این فروض رابه اقساط طولانی‌تر و بنحویکه مانع برنامه‌های شهرسازی و عمـران شهرها نشود دریافت گـردد تـا شهرداریها دوباره با سرعت بیشتر برنامه‌های عمرانی خود را تعقیب کنند.

آقای نخست‌وزیر این مطالب را در کنفرانس آموزش بخشداران جدید که صبح امروز در وزارت کشور تشکیل گردید بیان داشت ودر مقدمه نطق افتتاحیه خود در همین جلسه گفت: بخشداری از نظر مقام اداری اولین شغلی است که جوانان ما کارادارای خود را با آن آغاز میکنند اما از نظرمـا مهمترین‌وحساسترین شغل‌اداری‌ما محسوب میشود .شما بخشداران بعد از اینکه دوره آموزشی خود را بپایان رسانیدیدبه دهات‌میروید واز پایتخت و مرکز استان وحتی از مرکز شهرستان دور میشویدو تنها خواهید بود. این معلوماتی که در اینجا می‌آموزید تنها یاورشما در کارتان خواهد بود.

*** برنامه‌های مشعشع**

شما در آنجا متوجه میشوید که باید بین بسیاری از سازمانها هم‌آهنگی بوجود بیاورید چون شما نقطه تمرکز همه امور اداری ما در سطح دهات میباشید بهمین جهت به‌آموزش که از امروز آغازمیشود توجه کنید و آنرا از صمیم قلب بیاموزید . البته آموزش تنها کافی نیست شما باید در عمل نشان‌دهید که قابلیت خدمتگزاری دارید.

آقای هویدا نخست وزیـر سپس افزود : در مورد حکومت نیز باید این نکته را بیاموزید که حکومت بمعنی مشت زدن‌روی میز ونشستن پشت‌میزوداشتن چند تلفن و اعلام برنامه های مشعشع نیست بلکه حکـومت بمعنی خدمتگزاری بمردم وشناختن‌منطقه تحت نظر خود و از همه مهمتر آشنائی بامردمی که باید درآنجا کار کنند میباشد. معنی حکومت در دوره انقلاب بامعنی حکومت در گذشته فرق دارد و شما باید از این معنی درك سالم و صحیح پیدا کنید .

شما مسافرین هزاره سوم‌هستید وقتی بسن من میرسید قرن‌بپایان رسیده است وشما در هزاره سوم با تکنیك وابزار حکومتی جدید برمیخورید که پیش‌بینی آن برای من و شما امروز ممکن نیست بنابراین کوشش کنید این‌تحول‌را بشناسید و خودرابرای‌خدمتگزاری مملکتی که در آن دوره بدست شما سپرده میشود آماده سازید. شما امروز بخشدار هستید فردا فرماندار ودر آن روز استاندار و وزیرخواهید بود .

*** سه عامل موفقیت**

مابابد در آنروز ازرمره‌کشور- های پیش افتاده باشیم، راه آن اینست که امروز سرعت رشدخود را افزایش دهیم برای رسیدن به کشور های پیش‌رفته همه چیزلازم داریم اول ثبات سیاسی که اگر سن شما اجازه ندهد، افرادمسن‌تر از شما بخوبی ارزش و فرق امروز ودیروز ایران را درك میکنند.دوم امکانات مالی که آنراهم در حد مطلوب داریم ورشد ۱۲ درصد با قیمت ثابت چیزی‌نیست که‌درجاهای دیگر دنیاپیدا شود واین‌ازامکانات مالی ما سرچشمه میگیرد . سوم رهبری مدبرانـه کـه خوشبختانه خداوند این رهبر دانا وتوانا رابما داده و برنامه‌های عظیم ما برهبری شاهنشاه آریامهر با موفقیت به مرحله اجرا در می‌آید .

بهرحال شما که رهبران واحد-های کوچك امروز ورهبرسازمان-های مملکتی در فردا هستید باید از مفهوم عمیق انقلاب‌ایران‌آگاهی پیدا کنید شما باید بدانید که انقلاب مابمعنی .دگرگونی آمیخته باجهش‌است تنها دگرگونی کفاف احتیاجات مارا نمیدهد و شما هم باید در کار اداری وخدمتگزاری بمردم، این جهش را فـراموش نکنید .

*** اعتماد به نسل جوان**

آقای نخست‌وزیر درپایان‌بیانات خود گفت: من به نسل‌جوان‌اعتماد دارم ومیدانم که میتواند منویات شاهنشاه را بخوبی عمل کند .

نامه‌نگاری را درانیجا به شما یاد خواهند داد اما ازنامه نوشتن ومسئولیت را از دیگران خواستن خودداری نمائید.احساس مسئولیت کنید و به‌مسئولیت خودتان کاررا شروع کنید در آنصورت سرعت را افزایش داده‌اید واین مطلوب انقلاب اداری ما است .

*** تعلیم نیروی انسانی**

وزیر کشور در آغاز مراسم افتتاح کلاس به حاضران خوش‌آمد گفت واظهار داشت که وزارت کشور در اجرای وظایفی که بعهده دارد فکر نوسازی سراسر کشورو همزمان با این کار تربیت وتعلیم نیروی انسانی را در برنامه کارخود قرار داده است.

ماهیت این آموزش آنست که زیرنظر کارشناسان برای ماموران وزارت کشوربرنامه آموزش‌تدوین واجرا میگردد تا افرادی که در آینده بسمت بخشداری منصوب میشوند علاوه بر داشتن اطلاعات و سواد دانشگاهی، کلاس مخصوص تعلیمات بخشداری را نیز درسطح ده دیده باشند، در این کلاس‌ها مقررات مربوط به احوال شخصی، نظام وظیفه ،انتظامات ، مقررات‌جزا آموزش داده میشود و تجربیات‌لازم رانیز این‌افراداز آقایان‌فرمانداران خواهند آموخت.

وزیر کشور در پایان گفت :از این پس بخشداران پس از آشنائی کامل به وضع محل به بخش‌هـا فرستاده میشوند و اقدامات وزارت کشور برهمین اساس‌قرار داده‌شده است.

*** حل مشکل**

پس از بیانات وزیر کشورآقای دکتر کاظم‌زاده وزیرمشاور صحبت کرد و ضمن اشاره‌به انقلاب‌اداری گفت :برای ساختن ایرانی آباد، برنامه آموزش بخشداران ضرورت دارد و تعلیماتی که بخشداران در کلاس آموزش وزارت کشور می‌بینند میتواند مشکل کار آنها را در اقصی نقاط مملکت آسان نماید .

داغ هنرمندان و آهنگسازها تازه‌شد!

گفتگوی وزارت دارائی باتولید کنندگان صفحه در مورد اخذ مالیات ده ریال از هرصفحه که‌در دوسه روز اخیر بالا گرفته، بار دیگر داغ هنرمندان را تازه‌کرده است.

خبرنگار هنری ما امروز باچند تن از خوانندگان و آهنگسازان تماس گرفت ونظر آنان را دراین مورد جویا شد.

*** بدون حساب وکتاب**

خانم الهه که از تعدی صفحه پر کن‌ها داد وفغانش بلندبودگفت: ای آقا این تولید کننده‌های‌صفحه سالها است که از هنرهنرمندان، بهمه‌جا رسیده‌اند .

آنها باخیال راحت از هرآهنك جالب که مردم از آن استقبال میکنند بدون هیچ حساب و کتابی صفحه پرمیکنند وآنرا در سراسر مملکت بفروش میرسانند .

الهه در حالیکه از شرح ماجرا بهیجان آمده بود ادامه داد: در موارد بسیار نادری صفحه پر کن‌ها هنرمندان را دعوت میکنند و یا هنرمند بافشار به‌آنهامیقبولاند که در مقابل پرداخت حق‌الزحمه آهنگش را پر کنند وآنوقت‌خجالت میکشم که بگویم چه مبالغ کمی پرداخت میکنند.

الهه معتقدبود کـه‌تولیدکنندگان صفحه عادت‌کرده‌اند فقط‌اسکناس های نوراتاکنند ودر جیب‌بگذارند.

او اظهار امیدواری میکرد که‌با تصویب لایحه حقوق مولفین و

رامش

مصنفین برای همیشه این ظلم و تعدی برطرف گردد .

*** آهنگ فیلم**

انوشیروان روحانی آهنگساز معروف که‌درحال حاضردر ساختن آهنگهای فیلمهای فارسی تلاش زیادی‌دارد گفت «میدانید که‌آهنگهای فیلم‌هااصولاجزء آهنگهای‌پرفروش هستند وخیلی جالب است اگر بدانید که تولید کنندگان صفحه بدون هیچ مانع ورادعی آهنگهای جالب فیلمها را پرمیکنند وهزاران صفحه تولید میکنند.

انوشیروان روحانی معتقد بود ،

انوشیروان روحانی

در صورتیکه لایحه حقوق مولفین‌و مصنفین به تصویب برسد و هنرمندان اعم‌ازآهنگساز، خواننده، نوازنده، شاعر بابت زحمت وفکر خود دستمزد کافی دریافت دارند آنوقت سطح موسیقی کشور بالا خواهد رفت وهمه‌سعی خواهندکرد درمقابل پول عادلانه‌ایکه دریافت میکنند کاربهتری ارائه دهند .

*** بدهکاری به قارون**

رویا خواننده جوان نیز حرفش در حدود گفته‌های الهه وروحانی بود او گفت : میدانید‌که فیلم گنج قارون یکی از فیلمهای موفق

الهه

فارسی بود. من‌دراین فیلم آهنگی اجرا کردم که‌جالب‌ترین آهنگ آن بود .

این آقایان صفحه پرکن‌ها از تصدق سر همین آهنك به گـنج قارون رسیدند، امامن به همه حتی خود قارون بدهکار شدم !

*** روم نمیشه**

رامش خواننده تصنیف «روم نمیشه» گفت : صفحه روم‌نمیشه یکی از صفحه های پر فروش و موفق بود . اما اگر از من‌بپرسید چقدربابت این تصنیف ازصفحه پر کن دریافت کردم‌واقعاروم‌نمیشه

سوسن

که بگم .

خانم رامش بالاخره پس ازاصرار خبرنگار ما گفت : من از بابت‌این صفحه فقط ۲۰۰ تومان گرفتم‌آنهم این پول فقط بابت‌صدای من نبود، بلکه برای همه اعضای ارکستر و خواننده و آهنگساز بود .

رامش گفت اگر لایحه حقوق مولفین و مصنفین زودتر تصویب شود و ما از بابت زحمت خود حق‌الزحمه مناسبی دریافت داریم ، آنوقت اغلب ما اجباری نخواهیم داشت در عروسی ها وشب نشینی شرکت کنیم و آواز بخوانیم .

*** غصه میخورم**

سوسن ، خواننده مردم که با

رویا

اجرای چند تصنیف و از جمله تصنیف «نمیشه» گل کرده و باوج شهرت رسیده است گفت : آقا میدانید من این دوسه روز چقدر غصه خورده‌ام ؟ تابحال هر بار که صفحه پر میکردیم ، صاحبان‌صفحه پرکنی ها عذرشان این بود که‌ما باید بابت هر صفحه یکتومان به دولت مالیات به پردازیم وطبیعتا نمی‌توانیم بشما پول حسابی بدهیم. حالا فهمیدم که این آقایان فقط حرف میزدند و نه تنها پولی گیر ما نیامده بلکه دولت هم‌مالیات‌حقه خود را نگرفته است .

سوسن گفت : صفحه نمیشه بیش‌از سه میلیون عدد درسراسر کشور بفروش رفته اما شما می - دانید من و اعضای ارکسترم‌چقدر از این بابت گرفتیم ؟فقط‌هشتصد تومان .

بهرحال جمله خوانندگان و هنرمندان را عقیده بر اینست که دولت باید باتمام قدرت مالیات حقه خودرا از تولید کنندگان صفحه دریافت دارد زیرا این طبقه که‌با سرمایه های کوچك وارد کار شده‌اند اغلب صاحب دم و دستگاه عریض و طویل شده‌اند .

هنرمندی مثال میزد که یکی از صفحه پر کن ها برای ساختمانی که میسازد بیش‌ازدویست هزار تومان حرج چوب کرده است وآنوقت جمعی از هنرمندان‌درخانه اجاره‌ای زندگی میکنند .

باخاور دور سرزمین شگفتی با آشنا شوید

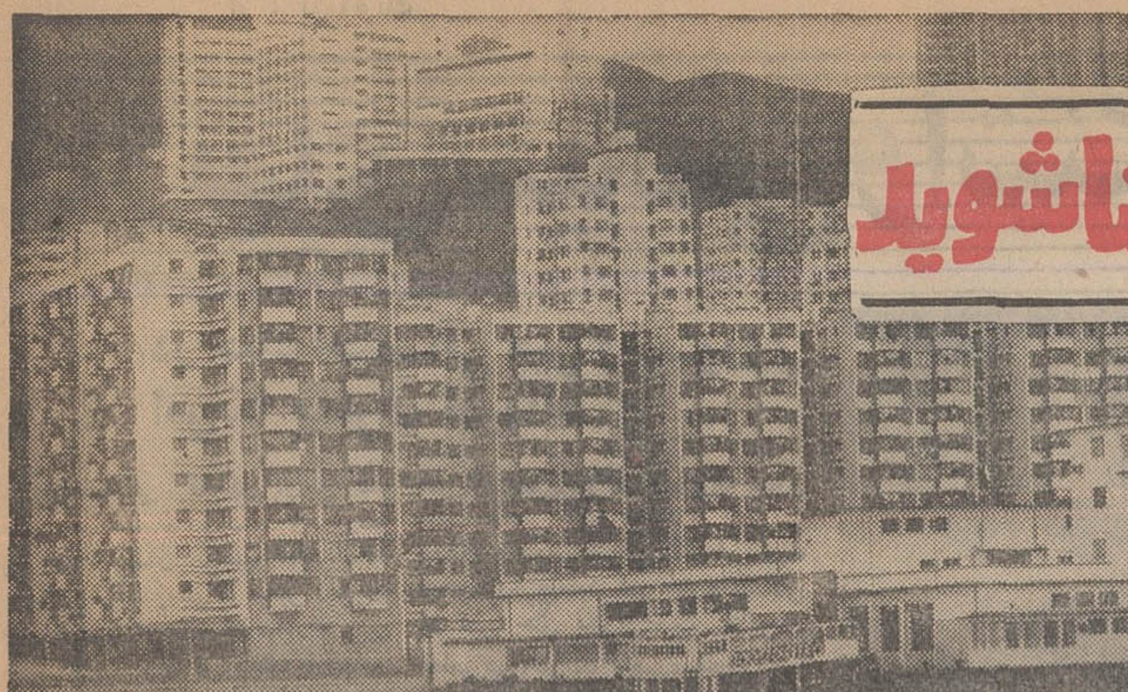

گوشه‌ای از آسمانخراش‌های هونگ‌کونگ که‌در پستی و بلندی ساخته شده .

ع. مسعودی

(۱٦)

سرزمین‌هائی‌که دراین یادداشت ها خواهد آمد عبارتند از: ۱ـ کره ۲ـ ژاپن ۳ـ هنك‌کنك ٤ـ فیلیپین ٥ـ اندونزی ٦ـ مالزی ۷ـ سنگاپور
عکسها از: محمود محمدی عکاس‌موسسه‌اطلاعات

هونگ کونگ، شهری پر از کالا های ارزان خارجی

وقتی هواپیما روی باند فرودگاه هونگ کونگ که قسمت زیادی از آن درداخل دریا پیشرفته است نشست همه مسافرین نفس راحتی کشیدند زیرا بیش از نیمساعت هواپیما دراسمان هونگ کونگ دور میزد و بواسطه بدی هواو مه‌غلیظ نمی توانست فرود آید ، نگرانی بیموردی هم‌به مسافرین دست‌داده بود که‌مبادا هواپیما بواسطه‌نزدیکی با چین کمونیست دراین چرخهائی که روی آسمان میزند داخل خاك آن کشور شود و ماجرائی بوجود آید .

بااین تاخیرپنجساعت فاصله‌میان توکیو و هونگ کونگ طی شد و پس از انجام تشریفات ساده گمرك متوجه اشتباهی درتاریخ نگاهداری اطاق درمهمانخانه شدم ، با یك اشتباه کوچك و پس‌و پیش شدن تاریخ دیگر جا در هتل پیدا نمی‌شد واین‌خود دراین شهر مشکلی بزرك است زیرا مهمانخانه ها در بیشتر فصول از مسافر پرمیشود و حتما هر کس باید قبل‌ازورود جای خود را تهیه کرده باشد .

بازحمت زیاد در هتل ماندارین (MANDARIN) که از مهمانخانه‌های معظم هونگ‌کونگ است با تلفن و بوسیله نمایندگان مخصوص هتل که درفرودگاه بودند اطاق بدست آمد و باوسیله‌ای که دارند عازم گاولون شدیم که بعدباکشتی های مسافری‌به‌بندر هونگ‌کونگ برسیم.

گاولون که خود شهری وسیع و پرجمعیت و دارای مهمانخانه‌ها و خیابانها و پارك ها و مغازه های بسیار است بمعنی ۹ جزیره‌ایست که مجموع آن هونگ‌کونگ را تشکیل میدهد . این جزایرنزدیك بهم و به‌بندر هونگ‌کونگ درساحل چین کمونیست وصل میشود و از یك اجتماع‌پنج‌میلیون نفری‌تشکیل گردیده که ۹۰ درصد آن چینی هستند و درمیان آنها کمونیست نیز وجود دارد که تعداد آنها را پنجاه هزار میگفتند . ده درصد بقیه جمعیت هونگ‌کونگ از ملل مختلف آسیائی و اروپائی ترکیب یافته است .

اتوموبیل بزرك هتل ماندارین‌پس از گذشتن از خیابان های گاولون دریك صف اتوموبیل‌پشت سرهم‌قرار گرفت تانوبت ورود بکشتی برای گذشتن از راه آبی میان گاولون و بندر هونگ‌کونگ فرا رسد .
میان‌این جزیره‌و بندرهونگ‌کونگ چهارمیل دریائی فاصله است که این مسافت بوسیله کشتی های مسافربری طی میشود . چندین کشتی لاینقطع و شبانه روز دررفت وآمد هستند . کسانی‌که اتوموبیل دارند بااتوموبیل خود داخل کشتی میشوند و همچنانکه در اتوموبیل نشسته‌اند مسافت مابین جزیره گاولون و بندر را در چند دقیقه طی می کنندو از سوی دیگرخارج می گردند ، مردم بدون اتوموبیل درکشتی های مسافری که دارای دو طبقه است قرار می گیرند و رفت‌و آمد می کنند ، عرشه‌کشتی درجه اول و پائین درجه دوم است که تفاوت نرخ دارد . همه روزه میلیون ها نفر بااین کشتی ها که «فری‌بوت» نام دارند رفت‌و آمدمی‌کنند ، صف های طولانی چه از اتوموبیل‌و چه‌از مردم برای گذشتن از راه آبی تشکیل میشود . یك اتوموبیل با مسافرینش پنجاه ریال می پردازد و مسافر بدون اتوموبیل پنج ریال ، کامیون ها و بارکش‌ها هم قیمت مخصوص دارد .
بااین وسیله نقلیه که لاینقطع دررفت و آمد است گاولون به بندر هونگ‌کونگ که در دامنه تپه‌ها و کوههای مرتفع مرز میان این شهر و چین کمونیست است متصل میگردد .

هونگ کونگ را اگر شهر یا مملکت ، هرچه بنامیم زیبا است، عمارات بزرگی در این جزایر و بندر سر به آسمان کشیده که وقتی هواپیما برای فرود آمدن نزدیك میشود منظره نیویورك با آسمان خراشهایش درنظر جلوه گر میشود ، با این تفاوت که هونگ کونگ سواحل سبز و خرم دارد و درختان ستبر و مناظر دلپذیری در پستی و بلندیهای جزایرش جلب نظر میکند که‌البته فاقد آن آسمانخراشهای با عظمتی است که در نیویورك سر بفلك کشیده‌اند .

درحالی که مردم داخل اتومبیل های خودنشسته‌اندویا برای‌استفاده‌ازهوای آزاد دریا بیرون آمده ومناظر شهررا نگاه میکنند ،کشتی حامل وسایط نقلیه فاصله گاولون‌را طی کرده به بندر هونگ کونگ که‌آسمان خراشهایش از دور پیدااست نزدیك میشود .

* همسایه دیوار بدیوار

رشته جبالی بندر هونگ کونگ را از چین کمونیست جدا میکند و راههائی برای عبور و مرور باز میباشد که ازشکم کوهها میگذرد، تونلی که برای عبورومروراتوموبیل ها ساخته شده یك کیلومتر و نیم مسافت دارد و پس از تونل ، ده میل دورتر ، سرحد چین کمونیست شروع میشود که‌هر کس بخواهد داخل آن کشور شودباید گذرنامه وویزای ورود گرفته‌باشد، همچنانکه مردم چین کمونیست که بخواهند از سرحد بگذرند و به هونگ‌کونگ وارد شوند اجازه حکومت هونگ کونگ را باید دارا باشند .

درخیابان های‌هونگ‌کونگ بیش از هرچیز این وسیله نقلیه جلب توجه میکند
جمع‌زیادی از چینی‌های مقیم این‌شهر رانندگی‌این‌دوچرخه‌های مسافربری رادارندوتا دونفر راسوارمیکنند

رشته خط آهنی نیز میان‌هونگ کونگ و چین وجود دارد که در ده میلی به سرحد چین ختم‌میشود، درآنجا مسافرین قطارپس‌ازکنترول گذرنامه و گمرك از یك ترن به ترن دیگر داخل میشوند و راه خود را ادامه میدهند .

هونگ کونگ یك پایگاه‌تجارتی بین‌المللی درشرق دور محسوب میشود و تنها نقطه‌ایست که چین کمونیست از این راه با جهان‌آزاد ارتباط تجارتی دارد .

* ژاپونی‌ها در هونگ‌کونگ

هونگ کونگ در اواسط قرن نوزدهم موجودیت بندری‌بخودگرفت و مورد توجه دنیا واقع شدو درسال ۱۸۴۱ دوران تسلط انگلیسها بر آن آغاز گردید که هماکنون نیز این تسلط ادامه دارد وهونگ‌کونگ جزو مستملکات بریتانیا میباشد و حکمران آن از طرف انگلستان تعیین میگردد .

در یك فاصله کوتاه‌هونگ کونگ از طرف ژاپونی ها اشغال گردید و آن سال ۱۹۴۱ در جنك بین‌الملل دوم بود که قوای هوائی و دریائی ژاپون این بندر گاه مهم خاوردور را متصرف شد و بعداز پایان جنك و شکستی که به‌ژاپون وارد آمد قوای ژاپون این بندر راتخلیه کرد و کماکان حکومت بدست مامورین انگلیسی درآمد و اکنون بیش‌از بیست هزار انگلیسی دراین جزایر زندگی میکنند که علاوه براداره اموراین‌شهر،باموربازرگانی و فعالیت در رشته های مختلف اشتغال دارند .

محافظت و انتظامات شهر در دست قوای انگلیس است. و بسیار اتفاق می‌افتد که‌تظاهراتی‌له‌وعلیه سیاست های مختلف صورت میگیرد ولی هیچگاه موقعیت جهانگردی هونگ‌کونگ متزلزل نشده است و پیوسته ده‌ها هزار توریست هتل‌ها و مسافرخانه های این جزایر را در اختیار دارند و درآمد هونگ‌کونگ از توریست ، بخصوص جهانگردان امریکائی که تمام مهمانخانه های بزرك را همیشه در اختیار دارند شایان توجه است ، گفته میشد سال گذشته این درآمد بیك هزار میلیون دلار هونگ کونگ که معادل هزارو دویست وپنجاه‌میلیون تومان است رسیده و همه ساله در همین حدود عوآید توریستی عاید میشود . موجبات برای‌تفریح‌وتفرج نیز بمنظور جلب مسافرین خارجی فراهم است که کاباره‌هاوتماشاخانه های متعدد از جمله آنها است .

* خیاط های هونگ‌کونگ

علت اصلی هجوم جهانگردان امریکائی و انگلیسی و دیگر ملل به هونگ کونگ صرف نظر ازمناظر طبیعی و زیبائی های این بندر و تفریحاتش ارزانی قیمت اجناس است ، بندری است آزاد که از تمام نقاط جهان کالا های‌صادراتی به قیمت ارزان تر از کشور های صادر کننده باین بندر فرستاده میشود و از اینجا به سایر نقاط حمل میگردد‌و تمام مغازه های بزرك و کوچك را پرازانواع اجناس میسازد و مسافرین را تحریك و تحریص بخریدجنس میکند، مهم‌ترین کار جهانگردان دراین شهر خریدو گردش‌در خیابانهاو تماشای اجناس پشت شیشه ها و دوختن لباس زمستانی و تابستانی از هر قبیل بوسیله هزاران خیاط و خیاطخانه است که در تمام‌خیابان ها بفاصله های کم مغازه فروش پارچه و آتلیه خیاطی دارند .

لازم نیست شما زحمت رفتن به خیاط‌خانه را بخود بدهید ، در هتلی که منزل دارید بایك تلفن خیاط باطاق شما می‌آید ، اندازه می‌گیرد، کاتولوك و ژورنال مد را پیش شما باز میکند ، نمونه های پارچه را نشان میدهد .ازهر رقم جنس‌و هرشکل لباس و هر چند دست‌بخواهید در مدت کوتاهی با یك مرتبه امتحان در اختیار شما میگذارد . خیاط می‌پرسد لباس خود راکی میخواهید؟اگر مسافری عجول مثل من باشید میگوئید یك روزه لازم دارم ، اندازه را میگیرد ونوع جنس رامعلوم میکندو میرود ومیگوید فلان ساعت برای امتحان می‌آیم ، سرساعت حاضر میشودو در سرساعت معین‌لباس‌دوخته شده راباطاق شما می‌آورد .

کارت آدرس خود را هم بشما میدهد و میگوید هر وقت از هر کجا سفارش لباس بدهید روی اندازه‌ای که در دفتر خود ثبت کرده‌ایم لباس دوخته شده رابرای شما باپست هوائی میفرستیم .قیمت لباس مقطوع‌است چون وچراندارد، چهل‌یا چهل‌و پنج دلار امریکائی قیمت پارچه و دوخت و آمد ورفت وانعام و همه چیز ، یعنی سیصدو سی یاچهل تومان !

* کشتی‌رانی و هواپیمائی

بیشتر کشور های جهان با این بندرگاه رابطه تجارتی برقرار کرده‌اند و قسمتی از مسافرین هونگ‌کونگ رانمایندگان بازرگانی وپیشه‌وران و صاحبان صنایع عالم تشکیل میدهند که بقصد تجارت باینجا می‌آیند ، چون بندری است که همه‌گونه متاع را در خودجای میدهدو باسود کمی بوسیله‌جهان‌گردان یااز راه تجارت خارجی بیرون میفرستند. بدین سبب‌مسئله کشتی‌رانی در این بندر اهمیت خاص دارد همچنانکه تمام شرکت های مهم هوائی جهان مانند «بی.او.ا.سی‌ـسویس ائرـارفرانس ـ پان‌امریکن ـکانادین پاسیفیك ـ کانتاس» و شرکت های مهم‌هوائی آسیائی دراین‌بندر نمایندگی‌دارند وهواپیماهای آنها در آمد و رفت است .

در هونگ‌کونگ روی نیازمندی های دریانوردی بساختن کشتی‌های تجارتی مبادرت شده و کشتی‌سازی یکی از منابع‌درآمد این بندرمی‌باشد .کارخانه های دیگری نیز تاسیس گردیده ازجمله کارخانه سیمان ، پارچه‌بافی و غیره . . . ماهیگیری یکی از منابع درآمد و تامین زندگی مردم است .

آگهی استخدام در نیروی هوائی شاهنشاهی

۱ـ نیروی هوائی شاهنشاهی بمنظور تامین پرسنل کادر درجه داری تعدادی داوطلب بمنظور استخدام در آموزشگاه گروهبانی باشرایط زیر میپذیرد.
الف ـ تابعیت دولت شاهنشاهی ایران .
ب ـ متدین بیکی از ادیان رسمی کشور.
پ ـ سن بین ۱۸ سال تمام و ۲٤ سال تمام .
ت ـ دارا بودن حداقل گواهینامه قبولی دوم متوسطه .
ث ـ صحت مزاج‌و تناسب اندام برطبق گواهی بهداری نیروی هوائی و حداقل قد ۱٦۳ سانتیمتر .
ج ـ نداشتن پیشینه بد.
چ ـ سپردن تعهد خدمت در نیروی هوائی شاهنشاهی بمدت شش سال از تاریخ پایان دوره آموزشی .
ح ـ نداشتن عیال واولاد و کسان تحت تکفل.
۲ـ مدت تحصیل در آموزشگاه مزبور یکسال بوده وداوطلبان در طول این مدت شبانه روزی بوده و ماهانه مبلغ ۱۲٥۰ ریال بعنوان کمك هزینه تحصیلی دریافت مینمایند.
۳ـ داوطلبان پس از خاتمه دوره یکساله آموزشگاه و احراز موفقیت در آزمایشها بدرجه گروهبانسومی مفتخرو برطبق‌مقررات قانون استخدام نیروهای مسلح شاهنشاهی از حقوق ومزایای مربوطه استفاده مینمایند.
٤ـ داوطلبان میتوانند برای کسب اطلاع بیشتر و ثبت‌نام بادر دست داشتن فتو کپی گواهینامه تحصیلی ـ عین شناسنامه(بفرم جدید باعکس) ۱۰ برگ رونوشت مصدق شناسنامه ۲۲ قطعه عکس ٤×۳ از تاریخ این آگهی تاتامین احتیاج (باستثناء روزهای تعطیل و پنجشنبه‌ها) از ساعت ۷ الی۱۲ بمرکز آموزشهای‌هوائی واقع در خیابان تهران‌نو ـ ایستگاه فرودگاه مراجعه‌نمایند.
مالف ۱۰۱۷٦
نیروی هوائی شاهنشاهی
۱ـ٥ ٦٤۷۹٦ـ۱

تبریکات

جامعه دندانپزشکی ایران
انتخاب آقای دکتر ناصر بدخشان و آقای دکتر شکرالله کرندیان را بعضویت نظام پزشکی شهرستان بابل و شهرستان کرمانشاه تبریك گفته توفیق خدمت همکاران گرامی را آرزومند است .

جناب آقای دکتر رفعت‌جو
ریاست محترم بهداری وبهداشت راه‌آهن دولتی ایران
حسن نظر جنابعالی را در انتخاب آقای آذر بسمت تصدی اطلاعات بیمارستان راه آهن می ستائیم
کارکنان راه آهن دولتی ایران

جناب آقای دکتر خطابخش
انتصاب شایسته شما را بمدیریت کل وزارت اطلاعات صمیمانه تبریك می گویم .
دکتر محمد حسین طیبی
آـ۲۹۸٥۷

جناب آقای دکتر رهنما مقام معظم وزارت علوم وآموزش عالی
انتصاب شایسته و بجای آقای محسنی را که یکی ازفرهنگیان خوشنام وصدیق کشور است بحضور آنجناب تبریك وتهنیت عرض می نمائیم .
غفور فرخ‌نیا، عبدالکریم شمسائی، سعید دهدشتی، محمود فرزین، عبدالعلی قوامی، ماشااله ارجمندی، یداله دبیری، ایرج رفیع زاده، ابوالقاسم رئوفی، سید احمد قمی، مهدی صفارپور ، رحمت‌اله پرچمی، محمد اعلی‌نور، علی احیاسمیعی، محمد جواد خجسته ،سرتیپ زاده‌زنگنه، حبیب‌اله ریخته‌گر، حسین هاشمی نصراله کلانتر،عبدعلی کاظمی، محمد غفاری، سید احمد نزاری کردستانی
آـ ٦٥۱۲۸

جناب آقای محسنی مقام محترم مدیریت کل اموراداری‌وزارت علوم وآموزش عالی
انتصاب شایسته وبجای جنابعالی را صمیمانه تبریك عرض نموده توفیق خدمتگزاری آن جناب را درراه خدمت بشاهنشاه آریامهر و فرهنك کشور از خداوند مسئلت داریم .
غفور فرخ‌نیا، عبدالکریم شمسائی ، سعید دهدشتی، عبدالعلی قوامی، محمود فرزین، ماشااله ارجمندی، یداله دبیری،سیداحمد قمی، حجت صفارپور، ایرج رفیع زاده، ابوالقاسم رئوفی،رحمت‌اله پرچمی، محمد اعلی‌پور، علی احیاسمیعی، محمد جواد خجسته ، سرتیپ زاده زنگنه ، حسین هاشمی ، حبیب‌اله ریخته‌گر، نصراله کلانتر، عبدعلی‌کاظمی، محمدغفاری، سید احمد نزاری‌کردستانی
۱ـ٦٥۱۳۰

چون او نبوده‌اند، اگر چند آمدند
چندین هزار مهتر و چندین هزار میر
استاد گرانقدر فرزانه جناب آقای دکتر جهانشاه صالح
خردمند پروری شاهنشاه بزرك‌رادر گزینش‌جنابعالی بنمایندگی مجلس محترم سنا به‌آن استاد دانشمند و همه دانش پژوهان و پاکان وراستان عرض تبریك دارد .
دکتر علی رضا میثمی
آـ ۲۹۹۱۱

جناب آقای دکتر هور چیترا فریدونی
انتصاب شایسته آنجناب را به سمت ریاست بیمارستان فارابی صمیمانه تبریك میگوید .
عباس رجائی ۱ـ٦٥۰۹٤

اطلاعیه سازمان‌آب منطقه‌ای تهران

قابل توجه ساکنان محترم سلطنت‌آبادواقع درمحدوده زیر :

شمالا : بر جنوبی خیابان هروی بین خیابان بیست متری دوم و خیابان بیست متری احداثی .
شرقا : بر غربی خیابان بیست متری احداثی بین خیابان هروی و خیابان ۱۰ متری خاکی .
جنوبا : بر شمالی خیابان ۱۰ متری خاکی بین خیابان بیست متری احداثی وخیابان بیست‌متری دوم .
غربا :بر شرقی خیابان بیست متری دوم بین خیابان ۱۰ متری خاکی و خیابان هروی
پیرو آگهی شماره ۱۱۱ مربوط بقبول درخواست انشعاب آب‌مجددا باستحضار میرساند
با آنکه نصب انشعابات بن محدوده شروع و قریباخاتمه‌خراهد یافت و مهلت قبول درخواست انشعابات نیز در این ناحیه منقضی گردیده بلحاظ رعایت کسانی که بجهاتی تاکنون برای درخواست انشعاب مراجعه ننموده‌اند و یا به علت عدم‌پرداخت بدهی بابت‌اقساط معوقه از نصب انشعاب مستغلات آنان خودداری شده است مدت قبول درخواست انشعاب تا تاریخ ۱٦ر۱۰ر٤۸ تمدید میگرددبنابراین کسانی که تاکنون در این ناحیه از آب تصفیه شده‌بهره‌مندنشده‌اند میتوانند با استفاده از این مهلت در تصفیه حساب گذشته اقدام ویا در این فرصت مراجعه و درخواست انشعاب نمایند . بدیهی است چنانچه تا ساعت ۱٥روز سه شنبه شانزدهم دیماه ٤۸ بباجه مرکزی سازمان آب منطقه‌ای‌تهران(شرکت سهامی) واقع در برخابان‌آریامهر (قزل قلعه) مراجعه ننمایند این ناحیه مشمول مقررات خارج از نوبت که مستلزم پرداخت مخارج اضافی و تحصیل پروانه حفاری‌از شهرداری ناحیه مربوطه است می گردد . ضمنا نصب انشعابات‌خارج ازنوبت زودتر از سه ماه بعد از تقاضا مقدور نخواهد بود
سازمان آب منطقه‌ای تهران
(شرکت سهامی)
۱ـ۲ آـ٦٤۳٦۲

حراج
فروشگاه بزرگ
کازرونی
تهران. خیابان سعدی
باصدها جایزه

انتخاب هیئت مدیره انجمن

طبق دعوت رسمی انجمن محلی منطقه طرشت کوی همایون‌فر تشکیل وآقایان اعضاء بشرح زیر انتخاب گردیدند.
قربان محمدی رئیس ـمحمد طباطبائی و مصطفی کوشامعاون‌ـ کریم آزادفر خزانه‌دار ـصدری شیخ‌الاسلامی و ستوان یکم محمد عسکری منشی ـمهدی فقیه حبیبی دبیر- سرهنك نداقی‌و خانم سجادیان و رضا حبشی وحسین کچوئی مسئول کمیسیون‌ها.
آـ۲۹۹۰٥

تیمسار معظم ریاست محترم شهربانی کل کشور

در تاریخ ۳۰ر۹ر٤۸ منزل اینجانب مورد سرقت قرار گرفت باکوشش پیگیر سرکار ستوان علی درخشانفر افسر کلانتری ١٤ آگاهی تهران در اسرع وقت سارق دستگیر و اموال مسروقه به اینجانب مسترد گردید استدعا دارد نسبت به تشویق نامبرده که مایه افتخار ما میباشد بذل محبت فرمایند.
عباس رجائی
آـ٦٥۰۹۳

آگهی دعوت مجمع عمومی فوق‌العاده

مجمع عمومی فوق‌العاده شرکت چهل‌ودودر روز۷دیماه ۱۳۴۸ بمنظور تغییر چند ماده دراساسنامه در محل شرکت خیابان ثریا شماره ٤۲ تشکیل میشود .
هیئت مدیره

خانه ویلائی در خرمشهر

جنب فلکه ایستگاه تاکسی اول جاده خرمشهر به‌آبادان‌مساحت حدود ۲٥۰۰ متر مربع برق آب تلفن بعلت مسافرت فوری فروخته میشود آبادان تلفن ۲۲۳۹و در تهران بعد ازظهرها تلفن ۸۸۰۰۷۹
آـ۲۹٦۱۹

بعلت استقبال شدید ، نمایشنامه

نگاهی ازپل

از سه‌شنبه ۹ دیماه بمدت چهار روزتمدید میشود
اثر : آرتورمیلر
محل نمایش : دانشگاه تهران دانشکده هنرهای زیبا
کارگردان : حمید سمندریان
محل تهیه بلیط : کتابفروشی سخن، نادری‌ـ خانه کتاب مقابل دانشگاه و شبها درمحل نمایش .
قیمت ۱۰۰ ریال
دانشجو : فقط ۳۰ ریال
آـ٦٥۱۸٤ ۱ـ۳

آگهی مناقصه

شماره ٦۱٤۳۹ تاریخ ۳۰ر۹ر٤۸
اداره سررشته داری ژاندارمری یك قلم‌اجناس مشروحه زیررا

ردیف	نوع	میزان جنس
۱ـ	پلیور کرکی	۳۰۰۰۰ ثوب

ازطریق مناقصه جهت مصرف سال ٤۹ خریداری مینماید.
پیشنهاددهندگان میتوانند بامراجعه به اداره سررشته‌داری واقع درمیدان۲٤ اسفند اول سی‌متری‌و ملاحظه نمونه‌و مشخصات اجناس و دریافت برگ‌شرایط و مشخصات معامله پیشنهاد خودرا طبق مفاد مندرج درشرایط معامله تنظیم و تاساعت ۹ صبح روز ۳۰ر۱۰ر٤۸ بدفتر کل ژاندارمری‌واقع درستادژاندارمری‌تسلیم نمایند . مالف ۱۰۲۷٦
اداره سررشته‌داری ژاندارمری
آـ ٦٤٤۷۰ ۱ـ۲

شرکت‌مسافرتی مهاجری وشرکاء

باتجهیزات کافی خودرا آماده نموده است تا ترتیب مسافرت تمامی علاقمندان بدیدار از
خاوردور
را بصورت انفرادی ـ گروه‌های ٤ نفری و ۲٥ نفری بدهد لطفا به
شرکت مهاجری وشرکاء
خیابان ویلا شماره ۳ مراجعه فرمائید تلفن ٦۸۲٤۲

قابل توجه دارندگان ماشین‌آلات ماگیروس و دویتس

بدینوسیله باطلاع مشتریان عزیز ودارندگان محترم ماشین آلات ماگیروس و دویتس میرساند که بمنظور انتقال فروشگاه قطعات یدکی ماگیروس دویتس از محل قبلی به تعمیرگاه جدید شرکت سهامی ماشینهای راهسازی واقع در کیلومتر ۱۸ جاده کرج جنب شهر صنعتی ایران ناسیونال فروشگاه مزبور از تاریخ سه‌شنبه ۹ دیماه تا ۱۲ دیماه ۱۳۴۸ تعطیل خواهد بود و از تاریخ شنبه ۱۳ دیماه فروشگاه یدکی ماگیروس دویتس در محل جدید آغاز بکار خواهد نمود.
از مشتریان محترم تقاضا میشود برای اینکه دچار اشکال نگردند. احتیاجات خود را در زمینه قطعات یدکی قبل ازتعطیلات فوق‌الذکر تامین فرمایند. برای‌رفاه حال مشتریان محترم یك سرویس مینی‌بوس همه روزه بین اداره مرکزی و فروشگاه‌جدید بکار افتاده است که منظما از ساعت ۸صبح تا ۱٥ هر ساعت یکبار از محل پارکینك اختصاصی شرکت واقع در خیابان‌سعدی ابتدای خیابان هدایت حرکت کرده و مجددا مراجعت مینماید.
شرکت سهامی ماشینهای راهسازی
آـ٦٥۰٥۸

BBC
LONDON
جدیدترین روش

صحیح‌ترین سریع‌ترین و ارزانترین طریقه
فراگرفتن زبان انگلیسی
باخودآموزهای انگلیسی (بی.بی.سی) لندن
(وابسته به بنگاه سخن‌پراکنی انگلستان)
۱ـ دوره اول CALLING ALL BEGINNERS شامل دوازده صفحه ویک کتاب ترجمه شده بفارسی ۲٥۹ تومان باشرایط نقد واقساط
۲ـ دوره دوم GETTING ON IN ENGLISH شامل نه صفحه ویک کتاب ترجمه شده بارزش ۲۱٦ تومان .
برای آشنائی بیشترمیتوانید به شرکت مطبوعاتی ایران یاد خیابان ثریا چهارراه فیشرآباد مراجعه ومکاتبه فرمائید و یا باتلفنهای ٦٦۸٦۷ و ٤۲٤۰٦ تماس بگیرید.

ضبط‌صوتهای استریوفونیک
آکائی
AKAI

X-1800SD ضبط‌صوت سوپردولوکس کارتریج مدل
ضبط‌صوت استریوفونیک ـ های فیدلیتی مدل M-9

ـ دارای کارتریج ۸ لبه‌ای ـ ضبط بطریقه‌های استریوومونورال مزیت منحصر بفرد انتقال صدا از نوار به کارتریج ـ کراس فیلدهد . مدل X - 1800SD در حالت‌های افقی وعمودی با ولتاژهای ۱۰۰ تا ۲٤۰ ولت‌کار میکند.
چهار لبه ـ ضبط بطریقه‌های استریوومونورال ـ دستگاه‌آمپلی فایر ترانزیستوری تمام سیلیکن‌بقدرت ٤۰ وات ـ موتورسه سرعته وتنظیم کننده سرعت‌های مختلف ـ توقف اتوماتیک . مدل M - 9 درحالت‌های افقی و عمودی باولتاژهای ۱۰۰ تا ۲٤۰ وات‌کار میکند .

نمایشگاه ومرکز سرویس آکائی
ساختمان آلومینیوم ـ خیابان شاه ـ تلفن : ۳ـ٦۱۱٥۳۱

از : نیوزویک

بازیهای سیاسی واشنگتن، پکن و مسکو

در جنگ احتمالی چین و شوروی امریکا بیطرف نمیماند

در ضیافتی که در اوایل ماه جاری در سفارت یوگسلاوی-ورشو پایتخت لهستان ترتیب داده شده بود «والتر استوسل» سفیر امریکا در لهستان با دیپلمات سفارت چین بگفتگوی کوتاه پرداخت. هیچکس به‌مذاکراتی که [illegible] ضیافت باهم داشتند توجهی نمی کرد. اما مذاکرات سفیر امریکا و مترجم سفارت چین سخت جلب توجه کرد و با حیرت تلقی گردید. زیرا پس از فترت دوساله برای اولین بار نمایندگان امریکاوچین مستقیما باهم تماس برقرار می کردند. پکن پس از یک دوره طولانی انزوا که بنا به‌اراده خود در پیش گرفته بود ظاهرا سرانجام تصمیم گرفت لااقل یک تماس دیپلماتیک باغرب برقرار کند. در نتیجه مذاکرات کوتاه در سفارت یوگسلاوی به‌یک کار نمایشی شبیه‌بود سفیرامریکا دعوت شد که به سفارت چین برود و با «لی یانگ» کاردار سفارت ملاقات نماید.

تجارت

«استوسل» به‌سفارت چین رفت و دو دیپلمات بیش از یکساعت باهم گفتگو کردندو چای نوشیدند. با آنکه محتوی مذاکرات مخفی‌ماند، مشاوران سیاسی پرزیدنت‌نیکسون برآنند که چین ظاهرا در صدداست مذاکرات رسمی با امریکا را ازسر گیرد.

دولت‌نیکسون نیز بنوبه خود ژستی دوستانه گرفت و محدودیت تجارت باچین را تقلیل داد. اکنون‌برای اولین‌بار از سال۱۹۴۹ که کمونیست ها برسرزمین اصلی چین مسلط شدند بازرگانان‌امریکائی می‌توانند در مورد اقلام غیر استراتژیک باچین تجارت کنند.

با آنکه ممنوعیت تجارت‌مستقیم باچین هنوز باقی‌است امابازرگانان امریکائی می‌توانند از طریق‌واسطه هادر کشور های دیگرو یا صنایع وابسته بخود در کشور های‌دیگر کالا های خود را به چین بفروشند و یا از آن کشور کالا خریداری نمایند.

اتباع امریکاکه در خارج‌هستند می‌توانندهر‌مقدار کالای چینی‌که بخواهند واردآمریکا کنند ودولت آمریکا از این کالاها فقط عوارض عادی توریستی دریافت میکند.

* ۱۳۴ بار

تماس «استوسل» سفیرامریکا در ورشو با چینی ها حائزاهمیت خاصی‌است‌زیرا پایتخت لهستان در سال های گذشته‌نیزمرکز مذاکرات امریکاوچین بوده‌است .بین سال های‌۱۹۶۸-۱۹۵۵نمایندگان‌امریکا وچین ۱۳۴ بار در ژنو وورشو باهم ملاقات کردند.

این مذاکرات در همان حال‌که موجب تبلیغات فراوان گردید راه مناسبی برای ایجاد تماس بین دو کشور بود.

سفیرامریکا اغلب بااستفاده از این ملاقات ها پیام‌های دولت‌امریکا رابه‌دولت‌چین میرساند. مثلادرسال ۱۹۶۲ سفیر امریکا در ملاقات باسفیرچین اورا مطمئن کرد که آمریکا ازحمله چین ملی به چین کمونیست حمایت نخواهد کرد.

این مذاکرات بابتکار چین کمونیست دوسال قبل قطع شدواین هنگامی بود که انقلاب فرهنگی چین وزارت خارجه این کشور را تقریبا بدون اثر وبیکار ساخته بود

درسال ۱۹۶۷ - ۱۹۶۶ پکن سفرای خود را از سراسر جهان احضار کرد. مثلادر اروپای‌شرقی هنوز هم فقط یک کشور وجود دارد که‌چین جانشین برای‌سفیر احضار شده‌تعیین واعزام کرده‌است وآن هم رومانی‌است که در اختلافات‌چین و شوروی رویه بیطرفی در پیش گرفته‌است.

در اواخرسال گذشته ظاهرا برای آزمایش میزان آمادگی دولت نیکسون چینی ها موافقت کردند که در ماه فوریه‌در ورشو دیپلمات های آمریکائی وچینی ملاقات کنند. این‌مذاکرات‌پس‌ازفرار یک دیپلمات چینی درهلند وپناهنده شدن او به امریکا بلافاصله قطع شد.

از آن هنگام چینی هانشان داده‌اند که مایلند مجددا رویه دیپلماتیک‌عادی‌داشته باشند .سفارت خانه‌های چین‌در خارج که ماه ها در های آنهابروی مهمانان بسته‌بود مجددا به دادن ضیافت‌وپذیرائی از دیپلمات های خرجی پرداخته‌اند.

سفارت چین در مسکو اخیرا از ایالت «هوپه» یک آشپز وارد کرده که‌غذا های او در میان دیپلمات های‌خارجی طرفداران زیادی دارد.

* هدفهای

از دیپلمات های امریکائی‌برای شرکت در ضیافت‌های‌چینی هدعوت میشود امامیهمانان اروپائی که در ضیافت های سفارت‌خانه های‌چین‌در کشور های خارجی حضوریافته‌اند میگویند در این ضیافت معمولا‌بعد ازصرف شام محیط مهمانی‌خشک‌و سنگین میشود زیرا هر دیپلمات چینی یکی‌از میهمانان رابگوشه‌ای میکشد و با اودرباره مقاصد و هدف های شوروی در اروپاو هدفهای‌دولت متبوع دیپلمات مزبور ومسائلی‌نظیر آن گفتگو میکند.

بطوریکه اخیرا «الیوت‌ریچاردسون» معاون وزارت خارجه امریکا گفت: دولت‌نیکسون مایل وشایق است که‌چین را از«لاک» خود بیرون‌بکشد.

امریکا بخوبی واقف است‌که بدون جلب لااقل کمی همکاری چین در ویتنام وجنوب شرقی آسیا یک صلح‌پایدار‌بوجود نمی‌آید.واشنگتن در عین حال نگران‌است که‌نبودن تماس‌بین‌آمریکا وچین، شوروی‌ها را به محاصره چین یا حمله به آن تشویق کند.

باتوجه به برتری وتفوق نظامی شوروی ،اگرامریکا در جنگ‌چین وشوروی بی‌طرف بماند بسودمسکو تمام‌خواهدشد . باین‌ترتیب اگربین امریکاوچین تماس‌وارتباط مستقیم وجود نداشته باشدچین مورد حمله شوروی قرار گیرد امریکا هیچ کاری نمی‌تواند بکند بجز آنکه مستقیمابه‌شوروی حمله انتقامی بکند.

امریکامیخواهد شوروی را مطمئن کند که در صورت‌وقوع جنگ بین چین‌وشوروی ،امریکا بیطرف‌نمی ماند .اینهادلایل امریکا برای مذاکره با چین‌است .اماچین هم برای مذاکره باامریکا دلایل خاص خوددارادکه مهمترین آن ترس‌از شوروی‌است . مذاکرات مرزی‌چین وشوروی که پس ازهشت‌هفته‌اکنون بتعویق افتاده‌ظاهرا حال‌و روزبدی دارد.

استوسل سفیر امریکا در ورشو دوره جدید مذاکره باپکن راشروع میکند.

چینی ها ظاهرا میخواستند خود راآماده معامله با امریکا نشان بدهند تاازشوروی‌ها امتیاز بگیرند. بااین‌حال حتی‌اگر مذاکرات امریکاوچین فوراشروع شودمقامات امریکائی امیدپیشرفت فوری آنرا ندارند . زیراچینی ها شرط اولیه برای کوچکترین توافق با امریکا رااین قرارداده‌اند که‌امریکا دولت چین ملی درتایوان را رها سازد.

از نظررهبران چین مبادلات‌فرهنگی وسفرروزنامه نگاران غربی به چین فقط باین‌منظور صورت می‌گیرد که «پناهگاه کمونیسم تحریف نشده‌و اصیل »رالکه‌دار وبی‌رونق کنند.

بهر حال بیشترین امید امریکا برای‌آینده نزدیک اینست که‌طرفین برای شروع‌وادامه مذاکرات عادی توافق کنند. خود این مذاکرات ممکن‌است در بخارست پایتخت رومانی‌صورت گیرد زیرا لهستان در اختلافات‌مسکو وپکن ازشوروی جانبداری می کند.

بهترین طعمه برای صید ماهی مورد نظر
کاریکاتور از : نیوزویک

مسائل روز و مفسران جهان

از : لوموند

چکسلواکی : دوبچک هنوز محبوب است

وقتی که یک رژیم کمونیستی از رهبری که میرود اسباب مزاحمتش رافراهم‌سازدبخواهد رهائی یابد باومقام‌سفیرکبیری میدهد.

درگذشته مدتی مولوتف نیز سمت سفیر کبیرشوروی را در مغولستان خارجی بعهده داشت و اکنون دوبچک دبیر اول سابق حزب کمونیست چکسلواکی به تبعیددرترکیه محکوم شده است .

گذشت آن زمانی که «اسوابودا» از دبیر اول‌حزب کمونیست درخواست می‌کرد که دستگاه‌جدیدرهبری حزب را از نفوذ وپرستیژ خود مستفیض کند .

در ماه آوریل گذشته مردم چکسلواکی بدون آنکه خشم زیادی از خود نشان دهند به تغییراتی که در دستگاه رهبری حزب بعمل آمده بود تن در دادند .

دوبچک میخواست درعین‌حال هم شوروی ها را آرام کند و هم‌آنچه را که در بهار پراگ بدست آورده بود حفظ‌کند و این کار غیر ممکن بود.

طولی نکشید که متوجه شد نفوذ و اعتبار خود راازدست داده است . بسیاری از چکسلواکی ها از همان روز نخست ازخودمی‌پرسیدند که آیا مردی باین سادگی و صداقت میتواند کشتی طوفان زده کشور را به‌ساحل نجات هدایت کند ؟

* بازنده

دبیر کل مخلوع حزب کمونیست چکسلواکی روی حسن نیت همکاران ورقبای خود حساب کرد و هرگز فکر نمی‌کرد که متحدین چکسلواکی به کشوراوهجوم کنند و از این رو هرگز هم درصدد اتخاذ کوچکترین اقدامات احتیاطی برنیامده بود و سرانجام در قمار سیاسی بازنده شد .

اما بتدریج‌باگذشت ماهها ملت از دوری کسی که وعده یک سوسیالیسم «باچهره انسانی» را داده بود احساس رنج‌میکرد . در ماه اوت «گوستاو هوزاک» جانشین دوبچک اشغال چکسلواکی‌را نتیجه ترس منطقی شورویها و اشتباهات دستگاه رهبری سابق قلمداد کرد .

اما دوبچک در همان‌عقیده اولیه خود پابرجا بود و هنگامی هم که پس‌از حادثه لشکرکشی نیرو های پیمان ورشو درسر کار بود با آنکه وضع متزلزلی داشت جرات عجیبی از خود نشان میداد و هرگز نگفت که اقدام دولت های پیمان‌ورشودرچکسلواکی موجه بوده است .

او در برابر فشار هائی که از هر طرف بوی‌واردمشد مقاومت کرد و حاضر نشد از خود انتقاد کند بلکه‌همکاران قدیمی خود را بشدت مورد حمله قرار داد .

* نامساعد

دوبچک در آخرین نطقی که در ۲۶ سپتامبر ۱۹۶۹ در کمیته مرکزی‌حزب کمونیست چکسلواکی ایراد‌کردهمینقدر بوجود «نیروهای دست‌راستی» در کشور اعتراف نمود ولی تاکید کرد که از طرف آنها خطری متوجه کشور نبود .

دبیر اول سابق‌حزب کمونیست چکسلواکی در این سخنرانی خود گفت :

«شما میگوئید که از ماه مه باینطرف اوضاع درکشور بهبود یافته است . ولی این یک تصور باطل است شما بار دیگر در حزب محیط نامساعدی بوجود آورده‌اید.»

در حالیکه «محافظه کاران» مخصوصا رئالیست ها در-خواست تصفیه دامنه‌داری را داشتند دوبچک اعلام خطر کرد و گفت : می‌ترسم هیچکس نتواند جلو بهمن سهمگینی‌را که‌امروزبه‌حرکت درمی‌آیدبگیرد.با این اقدام حزب بیش‌از پیش ضعیف و ناتوان خواهد شد .

دوبچک هنوز هم درمیان چکسلواکی ها از محبوبیت فراوان برخوردار بود وهمه جا که میرفت مردم نسبت بوی ابراز احساسات میکردند واز این رو صلاح درآن‌دیدندکه او را از کشور دور کنند . ولی دوری از کشور کافی نیست خاطره رهبری را که بصورت سمبول درآمده است از خاطره ها محو گردد .

از : نیوزویک

لیبی: نفت و نظامیان

نداشتن تجربه در اداره امور کشور بزرگترین مشکل رهبران جدید لیبی است

بابسته شدن پایگاههای امریکائی و انگلیسی در لیبی اکنون‌رهبران این کشور با مسائل تازه‌ای دست بگریبان شده‌اند یکی‌از این مسائل روابطی است که لیبی بایدبا مصر داشته باشد .

اکنون دونظر در این‌مورد وجود دارد .یکدسته‌میگویند «لیبی مال مردم آنست . »

وبرخی دیگر می گویند روابط تازه‌ای که بین لیبی و مصربرقرار شده‌باید تا آنجا که ممکن است گسترش و توسعه یابد . مسئله‌دوم‌میزان کنترل رهبران جدید نظامی بروزرای غیر نظامی است . گزارشهائی که اخیرا درباره توطه کودتای سرهنگ

آیا « قذافی »میداندپولهارا چگونه‌باید خرج‌کرد ؟

«حواز» وزیر دفاع و سرهنگ موسی احمد وزیر کشور منتشر شد شاید به همین مسائل ارتباط داشته باشد .

با آنکه اختلافات و تفرقه های پنهانی باوج خودرسیدند ومنجربه دستگیری وزرای دفاع وداخله شدند . سرهنگ «حواز » وسرهنگ موسی‌احمد تنها وزرای نظامی کابینه لیبی‌بودند . اینها در عین حال‌تنها افسرانی بودند که با انقلاب همکاری‌داشتند ودر عین‌حال درجه‌ای بالاتر از سروانی داشتند . با آنکه سرهنگ «حواز» در جریان کودتای اول سپتامبر (بر ضد حکومت سابق لیبی) نقش مهمی داشت نه او ونه‌سرهنگ موسی احمد عضو شورای فرماندهی انقلاب نبودند . هردوی آنهااهل‌منطقه‌ای‌بودند که اهالی آن نسبت به رژیم سابق‌وفادار هستند گماردن آنهادر راس موضع مهم امنیتی نشانه‌اهمیتی است که رهبران جدید لیبی برای‌نتایج ادامه وفاداری مردم آن منطقه به حکومت سابق قائل‌هستند.

پس‌ازآنکه‌درنوامبر گذشته سرهنگ «حواز» به قاهره رفت‌ودر آنجا علنا قرارداد، خریداری موشک ازانگلستان را تقبیح کرد . بین او و سرهنگ قذافی رئیس‌شورای فرماندهی انقلاب «شکرآب » شد .

ظاهرا اظهارات سرهنگ «حواز » در قاهره بر افسران جوانی که حکومت لیبی رابدست گرفته‌اند و هنوز می‌کوشند دست خودرا در مسائل سیاسی کاملا «رو » نکنند ، گران آمد .شایعات مربوط به ابراز نارضایتی از طرف وزرای غیر نظامی در عمل تائید نشده اما بین شورای فرماندهی انقلاب و کابینه همچنان ناراحتی وجود دارد .

حمله به نخست‌وزیری

ماه گذشته روزنامه«الیوم» چاپ تریپولی که نظر مقامات عالیرتبه را منعکس میکند به «مغربی»نخست وزیرکشور حمله کرد واورا مسئول رکود اقتصادی کشور دانست البته رکود اقتصادی درکشور وجود دارد اما علت آن‌اینست که فرماندهی انقلاب بسیاری از پروژه های اقتصادی‌وعمرانی را متوقف ساخته است .

گروهی‌ازبازرگانان‌دستگیر شده‌اند واموال برخی دیگر مصادره شده وآنهاکه‌مشمول این‌مجازاتها نگردیده‌اند پول های‌خودرا از بانکها خارج کرده و در خانه خود پنهان نموده‌اند . در نتیجه تجارت متوقف‌شد ،کارگران‌وافرادی که به کار های عمرانی‌اشتغال داشتند آنجا هارا ترک‌کردند وکشتی ها در بنادر عاطل ماندند .

لیبی ها هنوز باید دریابند که دارای چه نوع حکومتی شده‌اند . رهبران‌جدید لیبی مردان‌کتاب‌وشمشیر هستندو به‌سوسیالیسم اسلامی اعتقاد دارند و تاکنون فقط چند موسسه راملی کرده‌اند .چهار بانک خارجی که در ماه اکتبر ملی‌شدند مشمول‌قانون ۱۹۶۳ بودند که به موجب‌آن ۵۱درصد سرمایه کلیه بانکها باید متعلق به لیبی باشد و بجزاین چهار بانک بقیه خود را با قانون مزبور تطبیق داده بودند . چند موسسه کوچک دیگر نظیر یک بیمارستان خصوصی‌درتریپولی، بیمارستان «ادونتیست امریکا»دربن‌غازی ودومدرسه کاتولیک ایتالیائی نیز از طرف دولت‌ضبط‌شدند.

سرهنگ «قذافی» می‌گوید به موجب سوسیالیسم‌اسلامی حق‌ارث وسرمایه شخصی را محترم میشمارد .با این حال کلیه برنامه های‌آبادانی‌تحت کنترل‌دولت قرار گرفته‌است.

اگرچهارصد میلیون لیره استرلینگ درآمد نفت لیبی به کارهای عمرانی اختصاص یابد و اعتمادبازرگانان‌دوباره جلب شود اقتصاد لیبی‌رونق خواهد یافت .

اما اینکار ها احتیاج به تجربه دارد که افسران‌جوان حاکم بر کشور فاقد آنند. آنهایاباید به وزرای‌خوداعتماد داشته باشند یا وزرای تازه قابل اعتمادی پیدا کنند .

۱۹۷۰ - ۱۹۶۰

وقایعی که دنیا را تکان داد

دنیای مسیحیت در آستانه سال ۱۹۷۰است. دهسال قبل در ژانویه ۱۹۶۰جان‌فیتز جرالدکندی در کاخ سفید واشنگتن مستقر شد و مرزهای نو را در سیاست خارجی و داخلی امریکا اعلام نمود . در دهه‌ایکه گذشت(۱۹۶۰ تا پایان ۱۹۶۹) وقایع مهمی در جهان روی‌داد و بکلی سیمای جهانی را که در آن زیست‌میکنیم دگرگون ساخت .
سری عکسهاایکه از امشب در این صفحه چاپ میشود زنده کننده وقایعی است که منجربه دگرگونی سیمای جهان ما شد .

جان - اف - کندی در نطق فصیح افتتاحیه ریاست جمهوری خویش جهانیان را به «کشف مرزهای» نو فرا خواند .

«مارتین لوترکینگ» مظهر آزادی سیاهان آمریکا در ماه مارس۱۹۶۳ در-یکی از پیاده‌روی‌ها در واشنگتن سیاهان را به مبارزه برای پیروزی فرا میخواند . در این تظاهرات بیش از ۲۵۰ هزار تن شرکت جستند وسرود «ماپیروز خواهیم شد» را خواندند : و بعد ... او را به قتل رساندند .

عبور از پنج قاره

گرد یخ زا

یک مدرسه آمریکائی سرما را بصورت یک‌نوع گرد جدید بمعرض فروش گذاشته است . وقتی که گرد با آب مخلوط شود درجه حرارت آن‌را پائین برده بصورت آب یخ درمی آورد .

این گرد مورد مصرف زیادی دارد و نگهداری آن بهیچوجه تولید زحمت نمیکند . پس‌از آنکه آب مورد لزوم بوسیله گرد سرد شد چند ساعت بهمین حال باقی می ماند . ازاین گرد میتوان درنگهداری مواد خوراکی ، ماهی و هرچیز دیگر استفاده کرد . سرمائی که ازبرخورد این گرد حاصل میشود اندکی بالای صفر است .

اورور

فرزندان دوهنرپیشه مشهور

مایکل دوگلاس پسر هنرپیشه مشهور کرک دوگلاس به تحقیق نشانی از پدر دارد «ایردرفلین» نیز بهمانگونه خاطره پدرش «ارل‌فلین» را زنده میکند . این هردو ۲۴ سال دارندو اکنون به اتفاق یکدیگر در اسپانیا در یک فیلم بازی میکنند.
دیلی‌اکسپرس

مواد پلاستیک بجای سیمان

پلاستیک درسالهای اخیر موارد استعمال متعددی پیدا کرده و بتدریج درساختمانها نیز راه یافته است .

اخیرا یک مهندس سویسی‌بنام «فرانتزلوتلر» بفکر ساختن خانه های جدیدی افتاده است که درآنها به جای سیمان چوب مواد پلاستیکی بکار خواهد رفت .

انتظار میرود باررواج یافتن این نوع خانه ها قیمت مصالح ساختمانی بطور فاحش تنزل کند . خانه هائی که از پلاستیک ساخته میشود بمراتب زیباتر و ارزان‌تر از خانه های معمولی خواهد بود . اورور

سگ خوشبخت !

بهترین هدیه کریسمس برای یک سگ آغوش گرم و خانه‌ای عالی در یکی از خوش آب و هواترین نقاط حومه لندن است .

«لینا» سگ زیبائی که یک شب از فرط گرسنگی وارد کافه‌ای شده بود در آنجا به خانم و آقای «فلدهام» برخوردکرد و آنها پس از مدتی چون متوجه شدند این سگ صاحبی‌ندارد آنرا به تملک خود درآوردند . مراسم مالک شدن سگ یک‌روز قبل از کریسمس انجام شد و بدین ترتیب «لینا» صاحب لانه‌ای بس دلپذیر شد !

دیلی اکسپرس

کمبود پول خرد درانگلستان

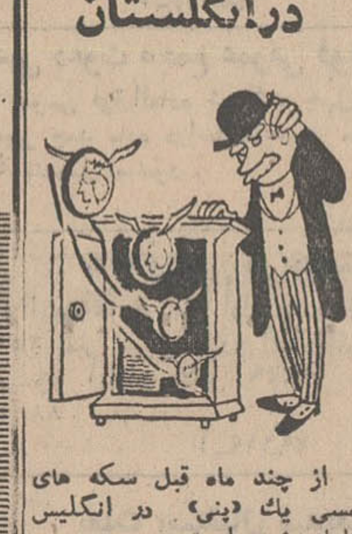

از چند ماه قبل سکه های مسی یک «پنی» در انگلیس نایاب شده است .

علت این کمبود سکه های مسی بسیار ساده است زیرا ارزش مسی که در آنها به‌کار رفته بیش از قیمت قانونی‌سکه ها است به این ترتیب قیمت یک تن سکه «یک‌پنی» ۵۹۴۰ فرانک فرانسه است درحالیکه اگر همین سکه‌ها را آب کرده به صورت مس معمولی درآورند ارزش یک تن آن به ۸۴۳۵ فرانک میرسد

اورور

قیمت یک سرباز!

ژنرال «سن‌گوپتا» فرمانده صنف مهندسی‌ارتش هند ضمن گزارشی که در روزنامه«ایندیان اکسپرس» انتشار داده نوشته است : در جنگ‌های امروزی کشتن یک سرباز صد هزاربار گرانتر از جنگ‌های قدیم تمام میشود .

طبق نوشته ژنرال هندی در زمان «ژول سزار» از بین بردن هر سرباز به کمتر ازپنج‌فرانک امروزی تمام میشد .

در زمان ناپلئون این مبلغ به ۲۵ فرانک افزایش یافت .

در جریان جنگ جهانی اول کشتن هر سربازبرای نیروهای متخاصم به صد هزار فرانک تمام میشد و در جنگ دوم‌جهانی «قیمت تمام شده» به چهارصد هزار فرانک رسید .

از : سرویس علمی خبرگزاری فرانسه

چهار سال نوری

فاصله‌زمین تا نزدیکترین ستاره بمنظومه شمسی

صرفنظر از حوادث مهمی که در جریان سال ۱۹۶۹ در صحنه سیاست بین‌المللی‌روی داد سال گذشته مسیحی را میتوان سال پیشرفت های شگفت‌انگیز علمی و تکنیکی درتاریخ معاصر دانست .

علاوه براین درزمینه پزشکی نیز پیشرفتهای‌جالبی‌مخصوصا در مورد بیماری سرطان‌بدست آمد و باحتمال زیاد تا ده سال دیگر داروی‌موثری برای مبارزه با این بیماری‌وحشتناک پیدا خواهد شد .

با اینحال پیشرفتی که در زمینه تکنیک‌نصیب‌دانشمندان شده بهیچوجه با پیشرفت‌های علمی دیگر قابل مقایسه نیست .

* چهارسال نودی

بشردر نتیجه این پیشرفت برای نخستین بار در سال ۱۹۶۹ توانست زنجیر هائی‌را که در کره خاکی بدست و پایش بسته‌شده بود بگسلد و به کره دیگر قدم بگذارد باین ترتیب سال ۱۹۶۹رامی‌توان آغاز عصر تسخیر فضا و کرات آسمانی دانست ولی معلوم نیست بشر در این راه تا بکجا پیش خواهدرفت و حقیقت این است کاری‌که دانشمندان در فرود آوردن سفینه های سرنشین دار در کره ماه انجام دادند دربرابر عظمت کائنات ناچیز است و هنوز بشر بطور قطع نتوانسته است ثابت کندکه آیادر کرات دیگر زندگی وجود دارد یانه.

بطوریکه میدانیم فاصله نزدیکترین ستاره‌ای که در خارج از منظومه شمسی قرار گرفته وممکن است اثری از حیات در آن وجود داشته باشد تا زمین چهارسال‌نوری است .

یعنی سفینه‌ای باید چهار سال تمام با سرعتی معادل سرعت نور (سیصد هزار کیلو متر در ثانیه) پرواز کند تا باین ستاره برسد درحالیکه بادردست داشتن‌چنین‌سفینه‌ای میتوان فاصله بین زمین و کره ماه را در یک‌ثانیه‌پیمود.

* ده هزار سال نودی

اگر بخواهیم به ستاره‌ای برسیم که اوضاع و احوال آن برای وجود یک زندگی واقعی مناسب‌باشد این فاصله به ده هزار سال نوری می‌رسد .

اگر در این کرات انسان هائی وجودداشته باشندباحتمال زیاد ساختمان بدن آنها باما فرق میکند و اگر روزی ما در صدد برآئیم بوسیله‌علائم رادیوئی با آنها تماس‌بگیریم پاسخ آنها را نواده های ما میتوانند دریافت کنند .

البته آنچه که درکرات منظومه شمسی درانتظارماست بنوبه‌خود جالب توجه است ولی نمی‌توانیم انتظار داشته باشیم که در این کرات به موجودات زنده پیشرفته برخورد کنیم.اگردرجستجوی زندگی به مفهوم واقعی‌باشیم باید ازمنظومه شمسی خودمان خارج شویم .

هرچقدر که ماجرای تسخیر ماه ما را بیشتردر موردفضای لایتناهی که‌ستارگان«مشتعل» یاسرد و یخزده درآن‌شناورند به تعمق وادار میکند ، بیشتر بماجرای پیدایش زندگی و تحول آن بصورت حیوانات و انسانها دچار حیرت می - شویم . بشر هنوزبایدبرای‌پی بردن باین ماجرا راه بسیار طولانی بپیماید .

آپولو ۱۳

اما در هر حال بشرکاری را که در زمینه تسخیر فضا، مبارزه با بیماریها وگسترش هرچه بیشتر مرزهای دانش در پیش گرفته تاپایان ادامه خواهد داد . درسال ۱۹۷۰ امریکائیها به‌اقدامات‌جدیدی درزمینه اکتشافات علمی در کره ماه دست خواهند زد و سفینه آپولو سیزده دراسفند ماه در ناهموارترین قسمت‌ماه و در یک منطقه کوهستانی فرود می‌آید و پس‌از آن‌نوبت تسخیر کره مریخ فرا می‌رسد .

در فوریه سال ۱۹۶۹ دو سفینه مرینر ۶ و مرینر ۷ امریکا از ارتفاع ۳۴۰۰ کیلو متری برفراز کره اسرار - آمیز مریخ پرواز کردند .

البته ارتفاع ۳۴۰۰کیلومتری بسیار زیاد است ولی وسائل علمی مجهزی که در این سفینه ها کار گذاشته شده بود این فاصله را به ۳۰۰ متری تقلیل داد .

عکس هائی که این سفینه‌ها به زمین فرستادند کاملاروشن بود و مخصوصا مناطق قطبی مریخ را به خوبی نمایان می‌ساخت .

پیشاهنگان مبتکر

این پیشاهنگان به سوی اردوگاه زمستانی «بورهام وود» در «هرتفورد شایر» انگلستان میروند . یک چرخه‌ائی که پیش‌آهنگان بر آن سوارند بااستفاده از طرح یکی از «سر رسد»های‌آنها موسوم به «اتن بلاندن» تهیه شده که برای ساختن آن از چرخ اتومبیل استفاده کرده بود . گاردین

به قصد باخت در شرط‌بندی شرکت‌کرد و برنده شد

آقای «آلوا لونک» قاضی‌شهر در یک مسابقه اسب دوانی در شرط بندی‌سیصد دلاری‌شرکت کرد . او برخلاف دیگران به قصد برد در این شرط بندی شرکت نکرده‌بودبلکه‌میخواست ببازد .

«لونک» که با هرگونه‌قمارو شرط بندی مخالف است می خواست از یک ماده قانونی ایالت واشنگتن که به موجب آن هرکس در قمار سیصد دلار ببازد حق دارد برای استرداد آن به دادگاه عرضحال بدهد استفاده کند .

اما نقشه‌های «لونک» با شکست روبرو شد زیرا او در این مسابقه ۱۸۴۵ دلار برد .

فیگارو

۰۰۷

«هلنارونی» یکی از افراد سابق ارتش اسرائیل واردعالم هنر شده و تا بحال چهار فیلم بازی کرده که آخرین آن مربوط به‌جیمزباند مامور«۰۰۷» است که در آن با این هیات ظاهر شده است .

دیلی اکسپرس

مقاومت دربرابر حرارت چهارصد درجه

مهندسین ژاپونی الیاف مصنوعی جدیدی ساخته‌اند که میتواند دربرابر حرارت چهارصد سانتیگراد بخوبی مقاومت کند . همین الیاف .دربرابر آتش نیز مقاومت می کند به این ترتیب از الیاف مزبور میتوان برای تهیه لباس های حفاظتی استفاده کرد .

لباسی که از این الیاف دوخته شودبهیچ وجه‌آتش نمی گیرد و بنابراین دردرجه اول مامورین آتش‌نشانی میتوانند ازآن استفاده کنند .

فیگارو

رکورد بیخوابی

یک زن پنجاه ساله قبرسی معتقد است که رکورد بیخوابی در بیخوابی رادر بین زنان‌جهان شکسته است .

وی که «نجال‌کمال» نام دارد مدعی است که از بیست سال قبل حتی یک ساعت هم خواب به چشمانش نرفته و برای علاج این بیخوابی در قبرس و کشورهای خارج به پزشکان متخصص مراجعه کرده ولی نتیجه‌ای به دست‌نیاورده است.

فیگارو

سبک وزنها چون گذشته چهره‌های امید کشتی ایران

طالبی علیرغم درخشش در ۶۲ کیلو مقابل شوروی و بلغار هنوز به زمان محتاج است

در وزنهای سنگین برای مقابله با بزرگان دنیای کشتی محتاج تحول هستیم

ورزش

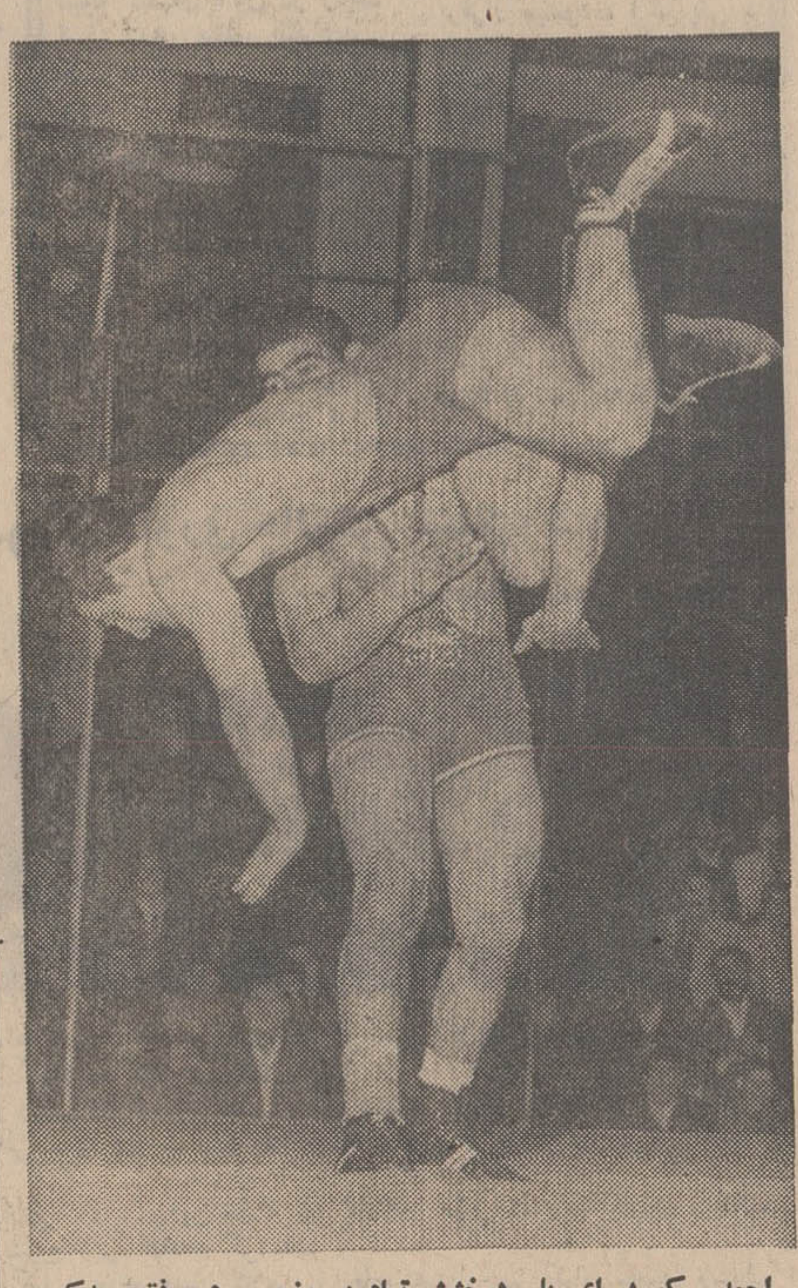

احمد کوه‌دره‌ای با درخشش تمام در وزن سوم موفق به‌کسب عنوان نخست گردید، این مائف کشتی‌گیر بلغاری است که‌سرچنگ او دیده می‌شود، این کشتی ۰-۱۲ بسود کشتی‌گیر ایرانی به‌پایان رسید.

* هفته گذشته طول سه شب برگزاری مسابقات کشتی سه‌جانبه که برگزیدگان نیروهای مسلح شاهنشاهی ایران با تیمهای شوروی و بلغارستان دیدار کردند، در غیاب چهره‌های ملی پوش که از جمع آنان نیز ابراهیم جوادی، ابوطالب طالبی و ابوالفضل انوری نیز در خدمت تیم ارتش بودند، رویهم موجودیت کشتی ایران به نمایش گذارده شد.

و اگر بپذیریم که شوروی در تفلیس ماه آینده میزبان کشورهای شرق اروپا در تورنمنت جام تفلیس خواهد بود و تیم ایران عموما در این دوره مسابقات هرگز جمیع مهره‌های ملی را در خدمت نگرفته است، آنچه در تهران دیدیم می‌تواند، تا حدود زیادی روشنگر شکل کلی کشتی ما باشد.

*** ۲۳ شرکت کننده ازایران**

مسابقات سه‌جانبه ارتشها در حالی آغاز شد که ما بایك بسیج کلی ۲۳ شرکت کننده به میدان فرستادیم در حالیکه شوروی ۱۱ شرکت کننده در ۹ وزن وبلغارستان ۹ شرکت کننده در ۹ وزن دراین مسابقات داشتند.

از وزن ۸۲ کیلو که یك دیدار خانوادگی بود و سه شرکت کننده ایران در آن مبارزه میکردند می گذریم.

ولی آنچه در سایر اوزان شاهد بودیم کارنامه‌ایست از کشتی موجود ما خارج از گروهی چهره های بزرك و ملی‌پوش و نامزد های جانشینی چند وزن محدود.

*** جوادی فاتح مطلق**

۴۸ کیلو وزنی بود که ما در آن باقدرت بر دو شرکت کننده بلغارستان و شوروی پیروز شدیم و این در سایه برتری بدون تردید ابراهیم جوادی بدست آمد ولی باید در نظر داشت که جوادی در وزن ۴۸ کیلو بلطف دو کیلو ارفاق باوزن ۵۰ کیلو که در روز آخر شاید بیشتر رازاین وزن داشت با رومان دیمیتریف چهره جوان شوروی و دارنده مقام قهرمانی اروپا که به نظر نمیرسد درشرایط معمول بیشتر از ۴۸ یا ۴۹ کیلو وزن داشته باشد، مبارزه‌ای سخت داشت وسرانجام به لطف چهار امتیاز که از ۲ خاك و یك پل بدست آمد، براو پیروز گردید، ولی درشرایطی که این ۲ با ۴۸ کیلو وزن ثابت روبرو شوند، جوادی بدون تردید کاری دشوارتر خواهد داشت.

از دوچهره آشنای شوروی و بلغارستان که بگذریم، درمسابقات جهانی امسال بدون تردید شرق آسیا و آمریکا در درجه اول و ترکیه و سایر کشور های اروپای شرقی در این وزن سخت مدعی خواهند بود و ما برای حفظ مقام گذشته کاری بی‌نهایت دشوار در پیش داریم.

*** حیدری ۱-۷ مغلوب شد**

در ۵۲ کیلو شوروی دیمیتریف بزرك را در خدمت داشت، که کپیه تنومندتر برادر کوچکش در ۴۸ کیلو بود، این اولین سالیست که او را در یك تور بین‌المللی می‌بینیم ولی قدرت فراوان او چیزیست که اگر با تجربه و فن توام شود، برای سکوی نخست جهانی مدعی خطرناکی خواهد بود او علی‌اکبر حیدری را ۱-۷ برد، برتری غیرقابل تصوری که‌حیدری حتی مقابل «یوشیدا» مرد بزرك ژاپن با اینهمه اختلاف تسلیم‌نشده بود و در برابر نبی‌الله قاضی در یك‌شرایط تعادل ۳-۴ مغلوب گردید، چیزی که تاحدودی‌تردید آمیز بود و مساوی میتوانست‌بیشتر به آن رنك حقیقت بدهد.

ولی با اینهمه بعلت عدم‌تجربه‌در برابر«تودورف»بلغاری ۳-۱۱مغلوب گردید، عدم تعادل او و تنهابعلت نداشتن تجربه و شناخت این ورزش است، که در زمانی‌کوتاه و دیدار چند تور بین‌المللی آنچه نیاز دارد بدست خواهد آورد.

دراین وزن ما سه شرکت‌کننده داشتیم نبی‌الله‌قاضی، علی اکبر حیدری و محمد قاسمی که از این جمع نبی‌الله قاضی میتواند در کنار محمد قربانی امید بزرك ما باشد کوه‌دره‌ای در ۵۷ کیلو بر همه مدعیان با درخشش فراوان پیروز شد، چهره‌های مقابل او گرچه در یك سطح بین‌المللی نبودند ولی بهرحال او میتواند،در سایه جهانگیر عبدالباقر در غیاب طالبی برای این وزن امید باشد.

*** کوه‌دره‌ای برای ۵۷ کیلو**

کوه‌دره‌ای که از مسابقات انتخابی المپیك گذشته تاکنون با کشتی فرنگی وداع کرده است، از فنون فرنگی در کشتی آزادزیاد بهره میگیرد و قدرت فراوان او اساسی‌ترین عامل پیروزی‌هایش می‌باشد ضمن آنکه در شرایط طبیعی حدود ۶۲ کیلو می‌باشد و این برای او وقتی به ۵۷ کیلو میرسد، کشنده نیست.

طالبی در ۶۲ کیلو و امیرزاده در ۷۴ کیلو هردو در یك کلاس بالاتر ظاهرشدندو خوب درخشیدند، ضمن آنکه امیرزاده بعداز تغییر اوزان عموما در ۷۴ کیلو دیده‌شده است، ولی طالبی ضمن همه نیاز برای حکومت در این وزن محتاج چیزهای فراوانی است که دراین دوره مسابقات تمامی آنها راارائه نکرد.

*** فقر در وزنهای سنگین**

در وزنهای سنگین عموماسخت محتاج یك تحول هستیم، زیراحتی دراین دیدار محدود توفیق‌چندانی نداشتیم ابوالفضل انوری درسنگین وزن به چیزی دست یافت که اگر امیری را بعداز مدتها فراموشی دعوت میکردیم همین نتیجه رامی‌گرفت!

ازاین رو باید پذیرفت که همه موفقیتهای ما در وزنهای سبك محدود شده و اگر گسترش‌نیابد، در کادر جهانی قادر نیستیم در ده وزن باامید به وزنهای اول تاششم که در تمامی آنها نیز نمی‌توانیم حاکم مطلق باشیم، در مقابل مدعیان بزرك قهرمانی ایستادگی کنیم.

در نیمه دوم این ماه مسابقات داخلی با انتخابی کاپ تفلیس آغاز میشود و اگر جمیع بزرگان در آن حضور داشته باشند میتوان چهره کلی کشتی را در فاصله ۵ ماه به مسابقات جهانی روشن کرد.

اعضاء شورای ورزشی آموزشگاههای ایران

یعقوب لطیفی

حسین فکری

واعظ تهرانی

* در هفته گذشته روسای انجمن های ورزشی آموزشگاه های کشور که شورای ورزشی وزارت‌آموزش و پرورش را تشکیل میدهند، رسما معرفی‌شدند وابلاغ ریاست‌افتخاری آنها برای مدت دوسال به امضای خانم فرخ‌روپارسای وزیر آموزش‌و پرورش رسید.

اعضای شورای ورزش‌آموزشگاه های کشور که‌برای دوسال برگزیده شده‌اند به‌این شرح می‌باشند.

آقای محمد حسن پدرام رازی مدیرکل تربیت بدنی وزارت آموزش و پرورش رئیس شورا و مسعود مدیر امانی نایب‌رئیس.

خانم ها فخری رهرو رئیس انجمن والیبال، شریف‌الزمان طباطبائی پینك پنك و عفت مومنی هندبال.

آقایان حسین‌فکری رئیس‌انجمن فوتبال، کاظم رهبری بسکتبال، دکترحسن اورنگی بهداشت، پرویز دیوسالار دوو میدانی، احمد مدنپور شنا، یعقوب لطیفی کشتی، مصطفی واعظ تهرانی وزنه‌برداری، محمود مدیر امانی دوچرخه‌سواری رضا سکاکی ژیمناستیك، رمضان قراگزلواسکی، غلامرضا حق‌گزار شهیدی بکس و جعفر گل‌بابائی ورزشهای دبستانی.

شما چه زن باشید چه مرد

جوان یا مسن، قد بلند یا کوتاه، چاق یا لاغر شهری یا روستائی، کارگر یا کارمند ...

فرقی نمیکند مهم اینست که چه پوشیده‌اید

شما باید برای لباسهایتان پارچه‌هائی را انتخاب کنید که از نظر دوام طرح، ثبات رنگ، خوش بافتی، مرغوبیت وقیمت باموقعیت شما درهر وضعی که هستید مطابقت داشته باشد.

پارچه های تمام پشم افشار یزد، ایده آل شیك پوشان

ازمحصولات کارخانجات پشمبافی افشار یزد در فروشگاه و نمایشگاه افشار یزد واقع در سه‌راه شاه ساختمان رویال وسایرفروشگاههای معتبر در سراسر کشور دیدن کنید و همیشه از فروشندگان، پارچه‌های افشار یزد بخواهید.

48 A 11

کارخانه عظیم قند نقش جهان اصفهان بنام شاهنشاه آریامهر افتتاح شد

آقای مهندس ریاضی رئیس مجلس شورای ملی از خدمات مدیران و بنیان‌گذاران این کارخانه اظهار تشکر نمود

ساعت ۱۰ صبح روز پنجشنبه چهارم دیماه جاری بمنظور افتتاح کارخانه‌عظیم‌قندنقش جهان‌اصفهان بنابدعوت بانك توسعه صنعتی و معادن آقای‌مهندس عبدالله‌ریاضی رئیس مجلس شورایملی - آقای سام استاندار اصفهان و عده‌ای از وکلای مردم اصفهان در مجلس شورای ملی - سفیر لهستان در دربار شاهنشاهی - مقامات وزارت خانه‌های اقتصادو تولیدات کشاورزی روسای سازمانهای انتظامی و مسئولان ادارات دولتی استان و گروهی از طبقات مختلف مردم در محل کارخانه قند نقش جهان‌واقع در کیلومتر چهل‌ودو جنوب غربی اصفهان (منطقه لنجان) حضور بهم‌رسانیدند.

*** گزارش تاسیس کارخانه**

در این مراسم ابتدا آقای‌مهندس خردجو مدیر عامل بانك توسعه صنعتی ومعادن پشت میکروفون‌قرار گرفت و پس از خیرمقدم بمدعوین چنین اظهار داشت: در سال۱۳۴۲ وزارت اقتصاد باین‌نتیجه رسید که در استان اصفهان احتیاج بکارخانه دوم قند میباشد و بهمین جهت پروانه‌ای بنام‌آقای حسین همدانیان مدیر کارخانجات شهناز -صنایع پشم - وسیمان صادر نمود.درسال ۴۳و ۴۴ مصمم شدیم که شرکت عامی برای این منظور تشکیل‌دهیم تابتوانند در این کارخانه صنعتی سهام داشته باشند زیرا به عقیده بانك سیاست اقتصادی چنین حکم می کرد که افراد بیشتری در این کارخانه سرمایه‌گزاری نمایند و باسرمایه‌های کوچك در این کار مشارکت کنند. مخصوصا دراین مورد آقای مهندس ریاضی وآقای دکتر وحیدنیانماینده مردم‌لنجانات در مجلس شورایملی برای مقدمات کار سرمایه گزاری مردم کمك‌بی حد و حصری نمودند که بایستی از این آقایان تشکر کنم همانطور که گفته شد در سال ۴۴ مقدمات کار فراهم و در سال ۴۵ شرکت تشکیل گردیدو باسرمایه گذاری خصوصی وبانك توسعه صنعتی و معادن و مقداری کمك سازمان برنامه با سیصد و چهل سهم‌این شرکت بصورت شرکت عام‌درآمد بطوریکه هیئت مدیره این کارخانه باصطلاح نماینده سهامداران‌هستند کارخانه مزبور در سال گذشته آماده بکار شد و بعنوان آزمایش وسائل کار فراهم گردید. البته در ابتدای امر با ۷۵٪ از ظرفیت کلی کارخانه بکار افتاد که این مقیاس اصلی نیست. در اینجا از آقای مهندس‌ریاضی‌رئیس مجلس‌شورای ملی که قدم رنجه فرموده‌اند تقاضا مینمایم که این کارخانه را بنام نامی شاهنشاه آریامهر افتتاح فرمایند.

آقای مهندس خردجو افزود بنده نمی‌خواهم باارقام وقت آقایان را تلف کنم و فقط بطور مختصرعرض میکنم ظرفیت کارخانه‌هزار وپانصد تن در روز است که باوسائل مدرن وتفاله خشك‌کنی شروع بکار مینماید- سرمایه کارخانه چهارصد وهفتاد میلیون ریال است که این پول از طریق بیست میلیون تومان وام سازمان برنامه (بجهت خرید ماشین آلات از کشور لهستان) و هیجده میلیون تومان‌از بانك‌توسعه صنعتی ومعادن تامین شده است

امسال یکصد و ده هزار تن‌چغندر برای مصرف کارخانه پیش بینی شده بود که نود و پنج هزار تن آن بکارخانه رسیده است که‌مایه امیدواری نیز میباشد. در سال آینده مصرف ما به یکصدو چهل هزار تن خواهد رسید و چون‌سال اول کار کارخانه‌است‌معمولا‌نبایستی انتظار داشت که کارخانه بطور کامل شروع بکار کند. امیدواریم در سالهای دیگر مصرف ما تایك هزاروپانصدتن افزایش پیدا کند.

در اینجا لازم میدانم از وزارت اقتصاد که‌باالهامات‌و نیات‌شاهنشاه آریامهر در امر پیش برد اقتصاد کشور گام برمیدارد تشکر نمایم- همچنین‌از زحمات مهندسین‌لهستانی که بدون هیچگونه نظری فعالیت شبانه روزی خودرا در نصب ماشین آلات کارخانه مصروف داشته‌اند سپاسگزاری نمایم.

سپس آقای دکتر وحیدنیا نماینده مردم لنجانات در مجلس شورای ملی درباره اثرات تاسیس کارخانه در پیشرفت اقتصاد کشور و بهبود زندگی مردم لنجان سخنانی ایراد کرد و اظهار داشت قبل از کودتا هیچگونه توجهی‌باین استان زرخیر ومستعد نمیشد. خوشبختانه در زمان رضاشاه فقید و نیز در عصر شاهنشاه آریامهر توجه خاصی به استان اصفهان‌مبذول گردیده‌است منجمله تاسیس این کارخانه عظیم قند است که در روزهای اول هیچ فکر آن نمیرفت که‌چنین کارخانه مدرن وعظیمی در این منطقه دور افتاده تاسیس گردد ولی پس از مطالعه و تماسهائی که گرفتیم‌باین نتیجه رسیدیم که کارخانه دیگری در اصفهان استعداددارد و بابرخورد اول ما با آقای مهندس خردجو تشویق ایشان مقدمات کار فراهم گردید البته در بدو امر مشکلاتی وجود داشت ولی باتوجهات آقای نخست‌وزیر دستورات کتبی وشفاهی آقای مهندس ریاضی که واقعابدون هیچگونه مضائقه این فکر رادنبال نموده‌اندو دقت وسرعت بانك‌توسعه صنعتی و معادن سبب شد که این واحد بزرك در یك منطقه مستعد، حاصلخیز تاسیس و بهره‌برداری از آن شروع شود.

در داخل کارخانه قند نقش‌جهان رئیس مجلس شورایملی- استاندار اصفهان و آقای مهندس خردجو مدیرعامل بانك توسعه صنعتی دیده میشوند.

*** سخنان استانداراصفهان**

آنگاه آقای سام استاندار اصفهان طی سخنانی اظهار داشت از اینکه نهالی که تقریبا ۲سال قبل به‌همت عده‌ای از افراد خیر و علاقمند به پیشرفت و عمران مملکت در این منطقه غرس شده است هم‌اکنون در دوران خدمتگذاری من بارور شده و مردم این مرزو بوم‌میتوانند از مزایای آن برخوردار شوند بی‌نهایت خوشحال و مسرورم واین حسن تقارن را بفال نیك میگیرم‌و امیدوارم منشاءاثرات‌و برکات‌بسیار ارزنده‌ای برای پیشرفت امور این منطقه باشدامروزبرای من‌روزی‌بس افتخارآمیز است‌روزی‌است‌فراموش ناشدنی که توفیقی نصیبم شد تا باین منطقه بیایم و در مراسم افتتاح رسمی کارخانه عظیم نقش جهان شرکت کنم اصولا در هر مورد که گسترش امور صنعتی و پیشرفت امور اقتصادی و اجتماعی مملکت مطرح باشد بچند دلیل‌هر فردی میتواند اظهار مسرت و خوشحالی بکند یکی آنکه هرگاه امور صنعتی کشوری گسترش‌پیدا کند منطقه‌ای و کشوری از رونق اقتصادی کافی برخوردار باشد هر فرد متعلق به آن کشور بطور مستقیم و غیر مستقیم‌از این‌پیشرفت وتحول برخوردار خواهد بود زیرا من وشما و سایر افراد مملکت جزئی از این اجتماع هستیم و از منافع اجتماع برخوردار خواهیم‌شد دلیل دیگر اینکه هرفردی نسبت بکشور - بجامعه و اجتماع خود احساساتی دارد و علاقمند است در کشوری مرفه و سرافراز زندگی کند بدون شك با ایجاد و تاسیس این قبیل کارخانجات و این قبیل پیشرفتها موجبات غرور وافتخار افراد کشور بیش از پیش فراهم خواهد شد و از همه گذشته هر خدمتی که در جهت عمران و آبادانی- بخصوص‌در جهت صنعتی شدن این کشور برداشته شود آرزوئی از آرزوهای رهبر عالیقدر وپیشوای عظیم‌الشان ما شاهنشاه آریامهر تحقق میبابد و موجبات رضایت خاطر خطیر ایشان رافراهم میگرداند پس چگونه ما که خود را سرباز انقلاب میدانیم و هریك در سنگری برای خدمت در این اجتماع بسیار سربلند تلاش و کوشش میکنیم نباید از ایجاداین موسسه و موسسات مشابه خوشحال وسرافراز باشیم - خوشحالی و سرافرازی ما تنها بخاطر ایجاد این موسسه که منبع درآمدی برای کشور و کمکی به عمران وآبادانی این منطقه میشود هست بلکه نه خوشحالی ما از این جهت است که امروز در این کارخانه و سایر کارخانجات کارگرانی بکارمشغولند که از بهترین موسسات درمانی و بهداشتی‌واز بهترین قوانین‌بیمه‌های اجتماعی برخوردارند در زمانی زندگی میکنند که در نتیجه لطف وعنایت شاهنشاه پدر دلسوزشان از سود این کارخانه برخوردارند خوشبختی ما از این جهت است‌که در دورانی زندگی میکنیم که‌درهر گوشه وکنار این مملکت- در هر ساعت روزنه امیدی بروی ملت ایران باز میشود و گامی جدید در جهت تامین رفاه و آسایش مردم برداشته میشود از همین راهی که شما گذشته از مناطقی عبور کردید که با گذشته تفاوت‌فاحشی‌دارد-از دهاتی عبور کردید که زارعین صاحب و مالك آن اراضی هستند وبا شوق و شعف در نتیجه الطاف کریمانه رهبر عالیقدرشان بکار مشغولند زیرا بخوبی میدانند که منافع حاصله از زحماتشان مستقیما عایدشان خواهد شد - از دهاتی عبور کردید که بانور مشعل سپاهیان انقلاب روشن بوده است- از منطقه‌ای عبور نمودید که خط آهن تازگی در اینجا تاسیس‌شده است و آغاز بهره برداری آن فعلا درجهت تامین نیازمندیهای کارخانه عظیم ذوب آهن شروع شده است- در منطقه‌ای آمده‌اید که یکی از آرزوهای دیرین ملت ایران یعنی داشتن یك کارخانه ذوب‌آهن در این منطقه پیاده شده است ونظائر این پیشرفتها در سراسر مملکت حتی در اعماق روستاها بچشم می‌خورد و ما بینهایت مفتخر وسر-افرازیم که درچنین دورانی زندگی میکنیم که از چنین پیشرفت و تحول و ترقی برخورداریم هم صدا وهم عقیده با شما وسایر افرادملت ایران به پیشگاه باریتعالی دعا میکنیم که خداوند وجود چنین رهبر عالیقدری را که آنی از فکر رفاه ملت فارغ نیستند برای ملت ایران سالیان دراز سلامت و موفق و موید و منصور بدارد.

در کارخانه نقش جهان دختر خردسالی دسته گلی به‌آقای مهندس ریاضی تقدیم کرد

استاندار اصفهان در پایان سخنان خود از همه موسسات و کسانیکه در راه ایجاد این کارخانه سهمی داشته‌اند سپاسگزاری کرد.

پس از سخنان آقای استاندار آقای مهندس ریاضی‌رئیس مجلس شورایملی رشته سخن را بدست گرفته وبیانات مبسوطی پیرامون پیشرفتهای عمرانی و اقتصادی که تحت توجهات شاهنشاه آریامهر و باالهام انقلاب شاه ومردم در تمام شئون مملکت پدید آمده ایراد نمود و اضافه کرد من از چند جهت خوشحالم اول اینکه‌اصفهانی الاصل هستم و بنا بوظیفه‌ای که دارم می بینم که یکی از آرزوهای دیرینه اهالی این محل وهمچنین همکار عزیزم آقای دکتروحید نیا در مورد ایجاد کارخانه قند صورت عمل گرفت دیگر اینکه چون‌خون اصفهانی در رگهای من در گردش است بخود میبالم که چنین وکلای پشتکار داری از طرف مردم‌اصفهان انتخاب شده‌اند من مرتبا شاهد فعالیت های آقای دکتر وحید نیا دراین امربخصوص بودم وهمچنین استاندار لایق وکاردانی مانندآقای دکتر سام دراین استان مامور خدمت شده که در ظرف مدت قلیلی منشاء خدمات موثری درراه عمران و آبادی این استان بوده است چون در اصفهان کارخانه عظیم ومدرنی که شایددرخاورمیانه بی‌نظیر است وجود داشت ابتدا این فکر پیش می‌آمد که کارخانه دومی دراین منطقه بی اثر باشد ولی پس از استعداد یابی این منطقه باین نتیجه رسیدیم که وجود این کارخانه هم دراین‌منطقه موثر و مفید میباشد. کارخانه‌قند اصفهان ابتدا با ظرفیت ۱۵۰۰ تن چغندر شروع بکار کرد ولی فعلا با پشتکار و تدابیر صحیح آقای سلطان مراد بختیار مدیر کارخانه قند اصفهان ظرفیت این کارخانه بچندین برابر رسیده است - امیدواریم این کارخانه جدید - التاسیس هم روزی بهم پایگی آن کارخانه برسد. در اینجا لازم میدانم از آقای حسین همدانیان و مرحوم برادرشان که همیشه در کار های‌اقتصادی و عمرانی پیشقدم بوده‌اند تشکر نمایم- آقای حسین همدانیان علاوه بر مدیریت چندین کارخانه عضو هیات امنای دانشگاه نیز میباشند ایشان بنیان گزار خوابگاه دانشجویان اصفهانی مقیم تهران بوده ضمن تشکر ازخدمات این مرد اقتصادی امیدوارم ثروتمندان دیگر اصفهانی بایشان تاسی کنند - پس از پایان سخنان آقای مهندس ریاضی با قطع نوار سه رنك کارخانه نقش جهان بنام نامی شاهنشاه آریامهر افتتاح گردید وقسمتهای مختلف کارخانه مورد بازدید مدعوین قرار گرفت درهرجا مهندسین مربوطه‌توضیحات لازم را میدادند. پس از بازدید کارخانه آقای مهندس ریاضی به اتفاق کلیه حضار بدبستان نوبنیاد کارخانه نقش جهان رفتند. دراین محل پس از خیر مقدم توسط‌مدیر دبستان این مدرسه نوبنیاد که بهمت مدیران کارخانه قند نقش جهان بنا گردیده بوسیله آقای مهندس ریاضی بنام شاهنشاه آریامهر افتتاح گردید و کلیه مدعوین باصفهان مراجعت و در ضیافتی که‌ازطرف مدیران کارخانه قند نقش جهان در مهمانسرای شاه عباس برپابود شرکت کردند.

نمای خارجی کارخانه قند نقش جهان

حراج فروشگاه بزرگ کازرونی
تهران- خیابان سعدی
باصدها جایزه

آگهی احضار

بگروهبان یکم فنی هوائی‌حسن فرزند محمدعلی شهرت ذاکری ریوندی دارای شناسنامه شماره ۳۷ صادره از ریوند سبزوارمتولد ۱۳۱۹ که فعلا مجهول‌المکان‌می‌باشد ابلاغ میگردد که باتهام‌فرار ازخدمت درداد گاه‌عادی‌نیروی‌هوائی واقع درتهران خیابان فرح‌آباد‌ژاله تحت تعقیب میباشد لازم است‌ظرف ۲ ماه ازتاریخ‌انتشار آخرین آگهی خود را به‌این دادگاه معرفی‌نمائید. درصورت عدم حضور و انقضای مهلت مقرره غیاباًبه پرونده امر رسیدگی‌ورای‌مقتضی صادر خواهد شداین آگهی درسه‌نوبت متوالی‌در روزنامه رسمی و یکی از جرائد کثیرالانتشار محلی درج میگردد. م الف ۱۰۳۵۳

رئیس دادگاه‌عادی نیروی‌هوائی- سرتیپ فروزمند

۱-۳ آ- ۶۴۹۷۴

مقام معظم وزارت آموزش وپرورش

بدینوسیله از فعالیت و کوشش آقای سیدرضا نطنزی دبیر دبیرستان بوعلی داراز کمال تشکر را داریم و تقاضامندیم از این فرد لایق‌و دلسوزوخدمتگزارواقعی فرهنك تشویق و تقدیر شود.

دانش‌آموزان کلاس چهارم دبیرستان بوعلی داران

پنچر کردید

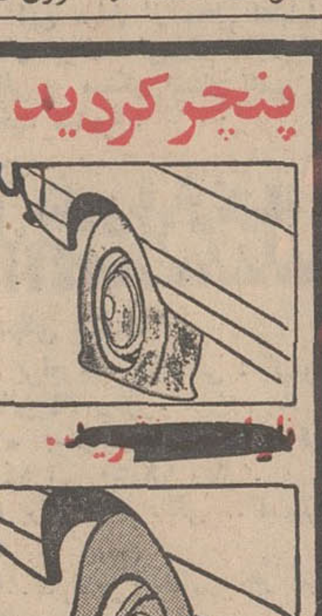

[redacted]

فقط لوله پلاستیکی را به پستانك تیوب وصل کنید و در عرض یك دقیقه ماده لاستیکی فلاتکس .

بدنه داخلی تیوب شما را بالایه لاستیکی میپوشاند و سوراخ را میگیرد و بطور اتوماتیك باد میکند

چه در بیابان و چه در خیابان

فلاتکس

ازوسایل ضروری اتومبیل شما است

نماینده انحصاری
شرکت بازرگانی حکاك وبرادران
تلفن ۳۰۲۷۸۷

از: پورنك

سیمای شهرستانها (۵۰۷)

فرودگاه شیراز
چشم وچراغ شهر ...

درکشور ما که کمی جمعیت از یك سو و وسعت سرزمین ازسوی دیگر موجب شده است تا شهر هابطور پراکنده‌ای ازهم قرار گیرند و همچنین فواصل بین‌آنها را کوهها ، کویرها و دشتها تشکیل میدهد ، ایجاد ارتباط از راه هوا ضرورت بسیار دارد .

خوشبختانه اگر از قیمت گران بلیت هواپیماچشم پوشی نیم ، هم‌اکنون مساله مسافرت های داخلی از طریق هوا ناحدودی در کشور ما حل شده است و یا لااقل سریعی که‌دراین زمینه مشاهدی میشود ، این امید را می توان داشت که ناچند سال دیگر سرویس های مجهز هوائی مسافرت بشهر های وطن ما راآسانتر نماید .

شهر شیراز با موقعیتی که ازلحاظ طبیعی دارد زیبائی ، جنبه های تاریخی ، جنبه های هنری ، هرروز توجه مردم را بیشتر ازپیش بخود جلب مینماید . باند فرودگاه جدید شیراز که ده سال قبل ساخته شد وبنای ساختمان آن که هشت سال پیش پایان پذیرفت امروز در قالب یك فرودگاه بسیار مجهز مشغول انجام وظیفه‌است .

برای کسب اطلاعات بیشتر درمورد این فرودگاه دیداری باآقای منوچهر ملکی رئیس فرودگاه شیراز داشتم که خلاصه گفتگوی مرا ذیلا میخوانید :

ـ بگوئید روزانه (بطور متوسط) چند هواپیما در فرودگاه شیراز می نشیند ؟

ـ بطور متوسط هرروز ۶۵ هواپیما روی باندفرودگاه شیراز می نشیند که شامل هواپیما های شرکت هواپیمائی ملی ایران ، هواپیما های ارتشی و هواپیما های‌شرکت هواپیمائی عربستان سعودی است .

ـ فکر نمی کنید باوجهی که به این شهر میشود، ساختمان فرودگاه شیراز برای پذیرائی از مسافرانی که درآینده نزدیك به این شهر آمد و شد خواهند نمود کوچك باشد ... ؟

ـ چرا ... و بهمین منظور هفته قبل از طریق‌سازمان برنامه قراردادی باشرکت ملی ساختمان منعقد گردید تا طرح تازه ریخته شود .

ـ درمورد توسعه باند چه تصمیمی گرفته‌اید ؟

ـ باند فرودگاه شیراز قبلا بطول ۳۵۰۰ متر بود . فعلا باند دیگری بطول ۴۲۰۰ متر ساخته‌ایم که بهره‌برداری ازآن آغاز نشده است . ضمنا درصدد هستیم که باند قبلی رانیز تا ۴۲۰۰ متر طویل نمائیم .

ـ فرودگاه شیراز چند نفر کارمند و کارگرداد؟

ـ ماجمعا صدنفر کارمندو کارگر داریم .

ـ ممکن است به‌نقش «زن» درفرودگاه شیرازاشاره کنید ؟

ـ ما سه‌نفر کارمند زن داریم ...

ـ آیا تصور نمی کنید که این تعداد ، باتوجه به کوششی که برای ترغیب خانمها بهمکاری دردستگاههای مختلف مملکتی میشود کم باشد ؟

ـ چرا ... لکن چون ماکارمند فنی استخدام میکنیم معمولا داوطلب برای شرکت دراینگونه رشته ها کمتراز خانمها هستند !

ـ ممکن است بگوئید ماهیانه بطور عادی چند نفر مسافر ازطریق هوا بشیراز می آید ؟

ـ بطور متوسط چهارهزار نفر .

ـ بیشترین مسافر را درچه فصلی دارید ؟

ـ تابستان ... دراین فصل بیشتر مسافرین ما از شیخ‌نشین های خلیج‌فارس هستند .

ـ مثلا تابستان گذشته دریك ماه چندنفر مسافر داشتید ؟

ـ ۸۱۰۰ نفر که بامقایسه باتابستان سال ۴۷ دو هزار نفر بیشتر بود .

ـ جشن هنر تاچه حددر ازدیاد مسافر موثر بوده است ؟

ـ بامقایسه باماههای عادی سال که گفتم هر ماه چهارهزار نفر مسافر داریم ، درجشن هنر امسال دریك ماه هفت هزار و هفتصد نفر مسافر داشتیم .

ـ از توضیحات شما متشکرم .

***

بعنوان یك بازدید کننده فرودگاه شیراز را در موقعیت فعلی آبرومند میبینم . لکن آنچه مسلم است ، ساختمان این فرودگاه باید توسعه پیدا کند تادرآینده نزدیك بتواند ازتعداد بیشتری مسافر پذیرائی نماید . جاده‌ایکه بفرودگاه شیراز ختم میشود درشبهای دل‌انگیز تابستان براستی تماشائی است . درتمام حاشیه این جاده اتومبیلها پشت‌سرهم توقف می کنند و هرکس برای خود بزمی شادی‌آفرین دارد که تازه وارد را به تعجب وامیدارد . اگر تابستان گذارتان بشیراز افتاد عصرهنگام سری بفرودگاه بزنید ... و چه بهتر که بعداز ظهرجمعه باشد .

ساختمان «سیل‌بند» درگز خاتمه‌یافت

۹ میلیون و ۴۰۰ هزار ریال برای ایجاد سیل‌بند خرج شده است

ساختمان «سیل‌بند» درگز خراسان که از چندی قبل آغاز شده بود ، پایان یافت و برای بهره برداری تحویل شهرداری محل گردید .

برای انجام این کار مبلغ نه میلیون و چهارصد و هفده هزار و پانصد و نودو پنج ریال هزینه صرف شده است .

این مبلغ از محل اعتبارات برنامه چهارم آبادانی کشور ، تامین و پرداخت گردیده است .

تقسیم سود ویژه بین کارگران

بموجب گزارش خبرنگار ما در رشت : دراجرای سهیم کردن کارگران درسود کارخانه ها ، مبلغ یکصدوشانزده هزارودویست ریال ، بابت سود ویژه کارگران دوکارخانه چایسازی در لاهیجان ، بین پنجاه و هفت کارگر این دو کارخانه ، تقسیم شد .

انتخابات انجمن ده

دوره سوم انتخابات انجمن ده روستا های «زیرده» و «پشته‌سان» بخش خمام رشت انجام گردید و اعضای آن برگزیده شدند.

بنا به گزارش خبرنگار ما ،در رشت : تاکنون انتخابات انجمن‌ده در پنجاه و نه دهکده بخش‌مذکور به پایان رسیده است

گرانی نان در بابل

نان‌دربابل کیلوئی۳ ریال‌گران شد . تادو روز قبل هر کیلو نان دراین شهر ، ۹ ریال بود ولی هم‌اکنون کیلوئی ۱۲ ریال به فروش میرسد .

گفته میشود ، کمبود گندم در این منطقه موجب گرانی نان شده است .

مرد «دوزنه» تبریزی:

اجازه بدهید زن اولم‌را طلاق بدهم !

«آقایان‌محترم اعضای‌دادگاه حمایت خانواده : خواهشمندم‌به درد دل من گوش کنید . من دیگر با این‌وضع قادر بزندگی نیستم! تعداد فرزندانم از انگشتان دودست‌متجاوزشده‌و قادر نیستم که خانواده راداره کنم . من میخواهم زن اولم را که از او دارای ۷ بچه هستم ، طلاق بدهم . مرا در اینمورد یاری کنید و اجازه بدهید او را مطلقه سازم !»

این اظهارات مردی بود که روز گذشته پس از مراجعه به دادگاه حمایت خانواده درتبریز خطاب به اعضای دادگاه ایراد کرد .

رئیس دادگاه‌حمایت خانواده تبریز پس از شنیدن بیانات شاکی ، زنان او را به دادگاه احضار کرد . زن اول این مرد پس از اطلاع از جریان گفت: شوهرم از مدتها قبل مرتبا بهانه جوئی میکند و از من می خواهد که‌بعداز یك عمرزندگی و با داشتن ۷ فرزند از وی‌طلاق بگیرم .

او خصوصا از وقتیکه زن جوانی گرفته است ، به آزار و اذیت من پرداخته و روزگارم را سیاه کرده است .

وی سپس افزود : من باهمه این ناملایمات‌به خاطر فرزندانم حاضر نیستم از او طلاق‌بگیرم و چون پای سعادت عزیزانم در میان است ، قول میدهم که او را با زن دلخواهش تنهابگذارم و مزاحم آنها نشوم . فقط ترتیبی بدهید که او مخارج فرزندان مرا تامین کند .

تقاضای زن اول این مرد مورد رسیدگی قرار گرفت و دادگاه در خانمه شوهر را به پرداخت هزینه‌زندگی فرزندانش ملزم ساخت ، بدین شرط که زن اول در خانه دیگری زندگی کند .

بیمه فرهنگیان خراسان

مقدمات بیمه فرهنگیان خراسان فراهم میشود و درهمین زمینه مذاکراتی بین مسئولان بیمه کارمندان و آقای‌شه‌روان مدیر کل آموزش و پرورش استان ، بعمل آمد .

خبرنگار ما در مشهد گزارش داد : بموجب این مذاکرات ، قرار شد مقدمات بیمه فرهنگیان از طریق اداره رفاه معلم وابسته به اداره کل آموزش و پرورش خراسان فراهم گردد .

بر سر تقسیم گنج جنگیدند !

سه چوپان بنامهای اسماعیل،علی‌و محمود هنگامی که سرگرم چرانیدن گوسفندان خود در حوالی قریه «زینتلو» از توابع‌عجب‌شیر آذربایجان بودند به یك کوزه سفالی برخورد کردند ، و هنگامی که محتویات کوزه را بررسی کردند گل از گلشان شگفت ، زیرا کوزه پر از سکه های قدیمی‌بود...

چوپانها ، پس از شمردن سکه ها که یکصد و شش سکه بود تصمیم گرفتند گنج پیداشده رابین خود تقسیم کنند ، اما بر سر تقسیم بینشان نزاع درگرفت و دست‌بیقه شدند.

سرو صدای‌شرکای ناسازگارتوجه اهالی قریه زینتلو را جلب کرد و مردم وقتی از علت نزاع مطلع شدند جریان رابه اطلاع‌بخشداری محل رساندند . در نتیجه هیئتی مرکب از بخشدار و رئیس پاسگاه ژاندارمری و سرپرست سپاه دانش به محل عزیمت کردند و سکه ها رابرای ارسال به دادسرای مراغه ضبط کردند ، اعضای هیئت ، همچنین برای حفظ محل دستوراتی دادند .

به قرار اطلاع سکه‌ها که سه‌عدد آن سفید رنك وبقیه از جنس برنز است متعلق به یکهزار سال پیش میباشد .

انتخاب هیئت مدیره شیروخورشید سرخ آستانه اشرفیه

انتخابات هیات مدیره جمعیت شیرو خورشید سرخ آستانه اشرفیه گیلان ، باحضور آقایان : شیخ عطار فرماندار لاهیجان ، شیرخانی مدیر عامل جمعیت شیرو خورشید سرخ رشت و مهاجرانی بخشدار آستانه انجام شد و آقایان : دکتر حاج‌ضیائی ، حاج مهدی آستانه‌ای ، حاج میرهاشم ناصرعلوی ، حاج میرهاشمی نسب ، سید محمد هجرتی ، حاج‌صادق پیش‌آمد دوست و حاج مظفر متولی جلالی هجرتی به عضویت هیات مدیره جمعیت شیرو خورشید سرخ‌آستانه اشرفیه برگزیده شدند .

لوله‌کشی خوی

قسمتی از لوله‌کشی آب آشامیدنی خوی پایان یافت و بشهرداری این شهر تحویل گردید .

لوله‌کشی آب آشامیدنی خوی به طول سیزده هزار و دویست و نودمتر و باهزینه سه میلیون و چهار هزارو یکصد ریال بانظارت دفتر مهندسی استان آذربایجان غربی ، انجام شده است .

مطلب بالا راآقای مهندس‌بحر-حسینی رئیس دفتر مهندسی‌استان، در اختیار خبرنگار ما ، در رضائیه گذاشت .

تهیه لام خون

مامورین ریشه‌کنی مالاریای بهشهر برای تهیه لام خون افراد مشکوك به ابتلای این بیماری در درمانگاههای این شهر مستقر گردیدند .

خبرنگار ما در بهشهر گزارش داد: دردو ماهه اخیر مامورین مبارزه با مالاریای بهشهر به سرپرستی آقای جمشید زنوزی ، درسطح آبادیهای‌این شهرمراقبت-های لازم بعمل آورده‌اند .

عده‌ای از کارمندان‌شهرداری‌خرمشهر ، بعنوان کارگر بکار گمارده شدند

چندتن از کارمندان شهرداری خرمشهر که‌در قسمت‌های‌روابط عمومی ، حسابداری ، کارپردازی و نقشه‌کشی شهرداری مشغول کار بودند تغییر سمت یافتند و بعنوان کارگر بکار گمارده‌شدند.

طبق گزارش خبرنگار ما در خرمشهر : بقرار اطلاع حکم‌تغییر سمت اینعده از طرف اداره کل امور شهرداریها صادر شده است . کارمندان مزبور در بدو استخدام بعنوان کارگر بخدمت شهرداری درآمده بودند ولی در طول سالهای خدمت بدون دردست داشتن«حکم» به مشاغل مختلف دفتری پرداخته بودند.

۱۹۱۷ خانه فرهنگ روستائی در آذربایجان ایجاد میگردد

سه خانه فرهنگ روستائی در قراء دیزج (در حوزه‌شرکت‌سهامی زراعی دیزج تبریز)، «کشکسرای» مرند و «شیراز» ، مراغه افتتاح شد و شروع بکار کرد .

تشکیل سه‌خانه‌فرهنگ روستائی نیزدرقراء «خانمه‌شبستر»، «قصبانه» مشکین‌شهر و «شام‌آسیی» اردبیل دردست اقدام است .

همچنین مقدمات‌شروع ساختمان ۹ خانه فرهنگ روستائی در قراء «گلو» تبریز ، «دولت‌آباد» مرند ، «گوران» و «حسین‌آباد»مراغه ، «احمدآباد» خلخال ، «یخ‌فروزان» اهر ، و «بهرمان» سراب فراهم گردیده است که تاآخر سال‌جاری نسبت به تشکیل آنها اقدام‌خواهد شد .

جمعیت شیرو خورشید سرخ تبریز بااحداث ساختمان مجهزی شامل یك سالن وچهار اطاق‌برای کتابخانه‌و دفترخانه‌فرهنگ روستائی «سیدآباد» تبریز و برای ایجاد این ساختمان نیمصد هزار ریال هزینه صرف نموده است .

یك مقام مطلع در اداره کل اصلاحات ارضی و تعاون روستائی آذربایجان به خبرنگار ما درتبریز گفت : دراین استان جمعا ۱۹۱۷ شرکت تعاونی روستائی وجود دارد که درنظراست بتدریج در تمام‌این قراء خانه‌فرهنگ روستائی ایجاد گردد .

۲۹ مسافر قاچاق
دربندر لنگه دستگیر شدند

بیست و نه نفرکه بطورقاچاق‌قصد مسافرت به شیخ نشین دوبی داشتند ، وسیله مامورین ژاندارمری بندرلنگه دستگیر شدند .

این عده وسیله موتورلنجی عازم دوبی بودند .

طبق گزارش خبرنگار مادر بندر لنگه : موتورلنج حامل‌مسافرین قاچاق چهارو یك مسافر داشت ، ولی ازاین عده دوازده نفرشان دارای گذرنامه بودند .

۲۲هزار کشاورز صاحب‌زمین شدند

مقدار دوازده‌هزار و چهارصد و پنجاه و شش هکتار زمین شالیزار مازاد برسی هکتار ،از مالکان مشمول مرحله دوم قانون اصلاحات ارضی و تعاون روستائی ، در گیلان خریداری شد.

بموجب اطلاع خبرنگار ما ، در رشت :املاك خریداری شده بین بیست‌و سه هزار و پانصد و نود خانوار زارع‌واجد شرایط تقسیم گردید.

رانندگی تراکتور بکشاورزان آموخته میشود

کشاورزان وخرده مالکین آذربایجانی باگذراندن‌یکدوره‌آموزشی یافن رانندگی تراکتور وسرویس ونگهداری ماشین‌آلات کشاورزی آشنا میشوند .

کلاس آموزشی بمدت دوماه درسالن‌اداره‌کل کشاورزی‌آذربایجان شرقی درتبریز دایر شد .

بنابگزارش خبرنگار مادر تبریز: دراین کلاس هفتاد وپنج‌تن ازکشاورزان وخرده مالکین آذربایجانی شرکت دارند. پس از پایان دوره‌این کسلان، بکشاورزان گواهینامه رانندگی‌تراکتور داده میشود.

خرید اتومبیل برای شهرداری تبریز درجلسه انجمن شهر تصویب شد

انجمن شهر تبریز ، در جلسه اخیر خود، خرید هفده دستگاه اتومبیل آتش نشانی، برف‌روبی و آب‌پاشی را برای شهرداری این شهر، تصویب کرد .

این جلسه، بریاست آقای‌حاج ابوالقاسم جوان باحضور اکثریت اعضای انجمن شهر تبریز،درسالن شهرداری این شهر تشکیل شد. بنابگزارش خبرنگار مادرتبریز : دراین جلسه درمورد بودجه‌سازمان آب تبریز وآسفالت ریزی نقاط مختلف شهر و تسریع در امور ساختمانی این شهرستان نیز تصمیماتی اتخاذ گردید .

سمینار روسای آموزش وپرورش درسنندج گشایش یافت

بامداد دیروز سمینارروسای ادارات آموزش‌و پرورش وراهنمایان تعلیماتی سپاه دانش شهرستانهای تابعه استان کردستان وسیله آقای «نامور» معاون استانداری کردستان و فرماندار سنندج گشایش یافت .

گزارش خبرنگار ما در سنندج حاکیست : درمراسم گشایش سمینار آقای «نامور» پیرامون انقلاب اداری و روش جدید آموزشی مطالبی بیان داشت. در جلسات‌این سمینار که‌چهار روزبطول‌میانجامد مشکلات اداری و آموزشی و همچنین چگونگی برگزاری جشن های دوهزارو پانصد ساله شاهنشاهی ایران بررسی میشود .

دومین دوره شورای داوری چالوس تشکیل‌شد

دومین دوره شورای داوری چالوس با حضور آقای پیشوائی مدیر کل شورای داوری کشوروسیله آقای هنرمندی معاون وزارت دادگستری گشایش یافت .

در آغاز ، آقای منصور بدر رئیس دادگستری نوشهر طی سخنانی اظهار داشت : اعضای اولین دوره شورای داوری چالوس ، طی مدت سه سال به ۴۹۳۵ فقره پرونده حقوقی و جزائی رسیدگی کردند .

خبرنگارما در چالوس گزارش داد : دراین جلسه از اعضای سابق شورای داوری چالوس قدردانی شدو اعضای جدید آن‌بشرح زیر انتخاب گردیدند .

آقایان : حاج علی اصغر کیا ، حاج حسن کلانی ، حاج عبدالرحیم کیا، محمد رسولی وتاج‌الدین میر فتاحی.

پس از سخنرانی آقای هنرمندی اعضای‌جدید شورای داوری چالوس مراسم تحلیف را انجام‌دادند. عکس بالا هنگامی است که اعضای جدید شورای داوری ، بالباس مخصوص مراسم تحلیف انجام میدهند ...

سیده خاتون از دست رفت

سوغات ... ؟!

خوانندگان عزیز اطلاع دارند که در ماه گذشته یك زن از تعداد زن های عالم کم شد و درمقابل یك مرد به تعداد مرد های عالم اضافه گردید ! علت این مسئله هم یك عمل جراحی بود که توسط یکی از اطباء درآبادان صورت گرفت و طی آن خانم سیده خاتون به آقای‌سیدعلی (با چهار راه سیدعلی اشتباه نشود !) بعله . آن‌خانم‌تبدیل شد به آقا !

بهرحال خوانندگان عزیز تصدیق میفرمایند که مخلص‌سوغاتچی بی‌تقصیرم و این وسط هیچ گناهی ندارم . یعنی بنده نه به‌سیده خاتون گفتم بیا مرد شو ، و نه به دکتر مربوطه گفتم‌سیده خاتون را مورد عمل جراحی قرار دهد ! بااینحال یکی از خوانندگان عزیز طی نامه‌ای که برای اطلاعات نوشته ، و رونوشتش‌را هم‌برای مخلص فرستاده‌اند شدیدابه‌مرد شدن‌سیده خاتون اعتراض کرده و ظاهرا تصور کرده‌اند بنده‌رفته‌ام به‌سیده خاتون گفته‌ام‌که محض رضای خدا ، دراین شب جمعه . بیامرد بشو ! (آخر برادر ، من خودم چه چیزی از مردی دیده‌ام که یکنفر دیگر را هم دعوت کنم !؟)

بهرحال چون نویسنده نامه اصرار ورزیده است که آنرا چاپ کنیم ، خوبست خوانندگان عزیز این نامه را بخوانند و خودشان قضاوت کنند . (بنده بیطرفم).

«... درشماره ۱۷ر۹ر۴۸ آن جریده محترم مطالب غیر منتظره‌ای نظرم را جلب و بی‌اندازه متاثر گردیدم و به‌خود گفتم این بشر کم مایه باچه جرات و جسارت بدستگاه آفرینش الهی خداوند یکتا دخالت نموده و در خلقت مخلوقات آن دخالت بیمورد نموده است . آیا خداوند عزوجل درخلقت موجودات‌خوداز بندگان خود کمك خواسته ؟ باید گفت خیر . (ـ خیر) .

خداوند متعال در خلقت موجودات‌چه انسانی ، چه حیوانی ، چه نباتی (چه‌روغن نباتی !) چه جماد ، و اقیانوسها و غیره خود بهتر میداند که هرنطفه رازن یا مرد یابصورت های دیگر بیافریند . تا این جا محرز است که خداوند متعال درخلقت موجودات خود تام‌الاختیار است و هیچ احدی حق دخالت درآفریدگان اورا نخواهد داشت. باری‌از موضوع‌مورد نظر خارج نشویم . (ـ مگر شدیم ؟) .

آن‌مندرجات که‌بخاطر اینجانب و صد ها نفر مردم خداپرست را آزرده و ناراحت نمود. موضوع مردشدن سیده‌خاتون نام بود که درماه‌جاری‌در بیمارستان آبادان بوسیله آقای دکتر «م» نام تحت عمل جراحی قرار گرفته و تغییر جنسیت داده و میگویند سیده‌خاتون مزبور مرد شده و نامش به سیدعلی مبدل گردیده است . مسخره‌تر آنکه میگویند دونفر از اقوام سیده‌خاتون نیز حاضر شده‌اند برای تغییر جنسیت خود بوسیله آقای دکتر «م» تحت عمل جراحی قرارگرفته و مانند سیده‌خاتون مرد شوند .

این عمل جراحی سیده خاتون و دو نفر داوطلب دیگر بنده را سخت ناراحت نمودو ازدخالت پزشکان در دستگاه الهی متحیر شده‌ام . استدعا دارد به‌آقای دکتر «م» تذکر فرمایند این عمل‌جراحی شما که برای تغییر جنسیت روی سیده-خاتون انجام یافته یك کار ناپسند بوده زیراشما دردستگاه آفرینش‌الهی دخالت نموده و مرتکب جسارت بدرگاه‌خداوند شده‌اید . و نیز ازآقای دکتر سئوال فرمائید که آیا خداوند عزوجل قادرنبود سیده‌خاتون را مرد خلق نماید و محتاج عمل جراحی شما نشود . ضمنا به آن آقای دکتر بفرمایند که چنانچه سطح معلومات طبی شما خیلی عالی و احتیاج به شهرت دارید ، بهتر بوداین وقتی‌را که‌صرف عمل جراحی سیده‌خاتون نموده و نفرت هزار ها بندگان خداپرست را فراهم نموده‌اید ، این وقت عزیزتان را صرف عمل جراحی بیماران و مستمندان واقعی میفرمودید که هم موجب رضای خدابود و هم‌شهرت و بشر دوستی را صددرصد درجامعه بشریت کسب میفرمودید .

خلاصه به آقای دکتر «م» و امثالهم بفرمائید عمل جراحی برای تغییرجنسیت زن یا مرد یکنوع معصیت است و این قبیل عملیات جراحی دخالت بدستگاه آفرینش الهی است که شهرت و نتیجه خوب بدست نخواهند آورد . در ممالك مترقی‌جهان‌هم‌این قبیل مرضی وجود دارند که بوالهوس باشند ، ولی دکترها و پروفسور هااز انجام عمل جراحی تغییر جنسیت خودداری نموده و اگر اجبارا این‌عمل‌جراحی راروی‌زن‌انجام‌داده باشند ازانتشار درجرائد مملکتشان اصرار نمی‌ورزند. باری بهتربودجناب آقای‌دکتر میم ویزشکان عالیمقام که‌شخصیت های فهمیده و خداپرست می باشند از قبول خواهش و هوس بازی سیده‌خاتون و امثال آن معذرت می خواستند و آنهارا به همان حالتی که آفریده شده‌اند رها می کردند تابمیرند و دیگر هوس‌تغییر جنسیت ننمایند و جالب این است که سیده‌خاتون سابق (سیدعلی خان) امروز درتاریخ ۱۸ آذرماه جاری قبل ازبهبودی کامل از محوطه بیمارستان آبادان‌وسیله تاکسی فرار می نماید ...»

امضاء : مرد خداپرست

جواب سوغاتچی :

۱ـ اولا دراین قحط‌الرجال «مرد» ، پیدا شدن یك مرد حتی از طریق عمل جراحی غنیمت است .

۲ـ دوم اینکه همین مسئله که سیده‌خاتون بعداز مرد شدن ، تاکسی خالی‌گیر آورده و سوار شده ، معلوم میشود خداوند متعال یارو یاور اوست ، وگرنه چنین موهبتی نصیبش نمیشد .

۳ـ اینهمه برایمان حرف میزنند و وعده میدهند ، حالا هم که یکنفر اهل «عمل» پیداشده و بجای حرف زدن عمل می کند ، صحیح نیست که توی نوقش بزنیم .

کلاس مامائی

ازطرف اداره کل بهداری و بهداشت فارس یك دوره کلاس آموزش مامائی درشیراز دائر می‌شود .

مدت کارآموزی دراین کلاس شش ماه خواهد بود و شرکت‌کنندگان دراین کلاس طی این مدت آموزش های تئوری و عملی را فراخواهند گرفت .

کارآموزان پس‌از پایان دوره آموزشی بروستا های فارس اعزام می شوند .

انعقاد قرارداد سکوهای محافظ

قرارداد ساختمان سکو های محافظ چاه های آب سازمان آب منطقه‌ای رشت بین اداره کل آبادانی و مسکن گیلان‌وبیمانکار مربوطه بامضا رسید .

بموجب گزارش خبرنگار ما در رشت : برای اجرای این طرح‌مبلغ ششصد هزار ریال هزینه برآورد شده است .

این مبلغ از محل اعتبارات سازمان برنامه توسط اداره کل آبادانی و مسکن استان تامین و پرداخت میشود .

نرخهای رشت

* برنج صدری دنگی : کیلوئی ۲۲ الی ۲۶ ریال .
* برنج ماشینی : هر کیلو ۱۴ر۵۰ الی ۱۸ر۵۰ ریال .
* برنج چمپا دنگی : کیلوئی۹ ریال
*برنج چمپا ماشینی :هر کیلو ۸ر۹۰ ریال.
* پرتقال محصول بم : کیلوئی ۳۷ ریال.
* پرتقال شهسواری : هر عدد ۵۰ر۷ ریال.
* نارنگی محصول بم: هر کیلو ۳۷ الی ۴۷ ریال.

نرخهای مرودشت

* تخم مرغ‌روز : کیلوئی ۸۵ ریال .
* پنیر درجه یك :هر کیلو۸۵ ریال.
* پرتقال: یك کیلو ، ۳۵ ریال.
* نارنج: هر عدد ۱ر۵۰ ریال.

پلیس در صحنه

ـ۸۷ـ

۹وکیل مدافع، دفاع اورا بعهده گرفته بودند در دادگاه «کان» چنین محاکمه‌ای بی‌سابقه بود .برای حفظ‌جان متهم و همچنین برای جلوگیری ازفرار او اقدامات احتیاطی بعمل آمده و حتی از پاریس نیروی کمکی پلیس و مقداری وسائل استحفاظی به‌کان فرستاده شد .

درخلال محاکمه دوبار از طرف افراد‌مافیا که‌از سیسیل وایتالیا به «کان» آمده بودند، برای نجات «روبنسون» از زندان ویکبار درحین محاکمه ، اقدام گردید و افراد مافیا هرسه‌بار دست باقدامات جدی زدند حتی در وهله آخر که‌اقدامات احتیاطی شدیدتری صورت گرفته بود، نزدیك‌بود افراد‌مافیاموفق‌شوند«روبنسون» را فرار دهند. ماجرا ازاینقرار بود که دریکی از جلسات ماقبل آخر دادگاه هنگامیکه یکی‌از شهوددر جایگاه‌نشسته ویکی ازوکلای مدافع نه‌گانه مشغول صحبت بود ناگهان صدای انفجارترقه‌ای از گوشه سالن برخاست ، تماشاچیان وحشتزده بیرون ریختند و در همین‌موقع صدای ترقه های دیگری برخاست ولی پلیس متهمین را محاصره نمود ،ابتدا اطراف «روبنسون» بوسیله‌پلیس محاصره گردید. واورا جداگانه باطاقی که در مجاورت دادگاه واقع‌بود ، هدایت‌کردند اما همینکه قدم بداخل اطاق نهادند افراد مافیا که اونیفرم پلیس بر تن‌داشتندو در آن اطاق انتظار میکشیدند دریك چشم بهمزدن مراقبین روبنسون راخلع سلاح کردند و خود در حالیکه اطراف‌او را محاصره کرده بودند تحت‌نظر یك افسر پلیس قلابی از راهروی مخصوص‌که‌هر روزه متهمین را بتالار دادگاه می‌آوردند، نادم در خروجی بردند . سایر افراد پلیس بی‌آنکه کمترین‌سوءظنی ببرندمثل همیشه مراقبین را تا در خروجی بدرقه کردند. در همین موقع زنك‌دادگاه‌نواخته شدوبابلندگو اعلام‌شدکه دادگاه‌تشکیل میگردد ومتهمین رابدادگاه برگردانند، اما مراقبین قلابی روبنسون گوششان بدهکار نبود و داخل اتومبیل مخصوص حمل‌ونقل زندانیان شدند . البته اگر دو دقیقه دیرترزنك جلسه نواخته شده بود، بطور قطع افراد مافیا درکار خود موفق شده بودند ولی دراین موقع بلندگو بار دیگر خطاب به‌مراقبین «روبنسون» اعلام نمود که متهم را بدادگاه برگردانند . چون آنهاوقعی ننهادند افسر پلیس‌مسئول که حفاظت خارج دادگاه را داشت‌مظنون شدو بشتاب باتفاق مامورینش خود را به زندان رسانید و پس‌از مختصری زد و خورد ،افراد مافیا راداستگیر وزندانی را بدادگاه بازگردانید از آنروز تاپایان دادگاه که بیش‌از پنج جلسه باقی نمانده بودپلیس برشدت مراقبت‌خودبیش‌از پیش افزود ،سرانجام پس‌از چهل و نه‌جلسه دادرسی و بازپرسی از شهود دادگاه «فرانچسکودلاورانتی»بزرگترین کانگستر فرانسه رادر بیست‌ودوم اوت سال ۱۹۶۷ به‌اعدام محکوم نمود و حکم اعدام پس از انجام تشریفات قانونی در هندهم فوریه سال ۱۹۶۸ اجرا گردید و رئیس دسته مافیای فرانسه دراین روز اعدام گردید. مانوبواور نیز در همین دادگاه محاکمه شدند و باوجودیکه یکی از دو مدعی خصوصی پرونده آدم دزدی اخیر«برتران دوکوزس» ازشکایت خود صرفنظرکرده و مدعی خصوصی دیگر اصلا شکایتی نکرده بود ، معهذا «مانو» باشدمجازات مقرر یعنی پانزده سال حبس با اعمال شاقه محکوم گردید . «بواور» که‌علاوه بر شرکت در آدم‌دزدی ، بنابدستور «روبنسون» مرتکب قتل«روبرت بنوا»شده بود، بادفاعی که وکیل مدافعش از وی بعمل آورد موفق شد ازمرگ نجات یافت ودادگاه اورا به‌سی سال حبس بااعمال شاقه محکوم نمود. «والری» پس‌ازمدتی بستری شدن در بخش اعصاب بیمارستان چون متخصص اعصاب جنون اورادرجه۳ تشخیص داد لذا اورا به تیمارستان‌منتقل نمودند .لیکن‌براثر اقدامات «ژرژپلیسیه» وهمسرش «لوسین» موافقت مقامات‌مربوط نسبت باعزام او بیکی از آسایشگاه‌های روانی جلب شد ودر نتیجه والری‌هرگز محاکمه نشد و به آسایشگاه روانی‌دکتر «بو» که‌یك آسایشگاه خصوصی است منتقل گردید .وهم‌اکنون در همانجابسر میبرد ، کلیه هزینه والری‌در آسایشگاه رالوسی متقبل گردید و هرسال هزینه یکساله را به‌مبلغ هیجده هزار فرانك میپردازد ، لوسی دراوائل که والری‌هنوز دربخش اعصاب‌بیمارستان درکان بستری بود هر هفته مرتبا بعیادت او میرفت ، والری را میدید که دائما در گوشه‌ای نشسته و بنقطه‌ای خیره شده است . با هیچکس حرف نمیزد ووقتی سئوالی ازاو میکردند مدتی بچشمان سئوال کننده خیره میشدسپس بی‌آنکه پاسخی‌دهدروی از او برمیگرداند .برستاربیمارستان‌میگفت ـشبها نیز همین وضع‌را داردوتا مسکن باو تزریق نکنم ، همچنان درگوشه‌ای بیدار مینشیند وبخواب نمیرود، اما همینکه مسکن باو تزریق شود ، بخواب میرود . در بیست و چهار ساعت کلمه‌ای باکسی‌حرف‌نمیزند حتی به‌سینی‌غذا دست نمیزند ومن مجبورم موقع غذاخوردن‌در کنارش باشم‌وبالطائف‌الحیل‌چندلقمه‌ای‌باو غذا بخورانم.اکنون‌لوسی‌همه ماهه‌سری‌به آسایشگاه میزند، والری‌مدتی باو خیره میشود وسپس روی ازاو برمیگرداند ، والری شادابی و طراوتش راازدست داده وچین وچروکهای صورتش‌روزبروز عمیقتر وبیشتر میشود ، گیسوانش یکدست‌سفید شده و قیافه‌ای لاغر و نحیف پیدا کرده و بقدری تغییر قیافه داده که هرکس اورا اوائل سال گذشته دیده باشد ،اکنون اورا باز نخواهد شناخت .

همین‌بیماری سبب گردیدکه ازحضور درداگاه معاف گردد و دادگاه تاپایان درمان وی ، پرونده را مختومه اعلام‌نمود. لیکن درمورد «فردریك کاریوف» یا مرد صورت زخمی که دادستان او را متهم به چندین اتهام نمود و اکنون با اوراق شناسائی مجهول وبنام «روبرت‌بنوا» در امریکا زندگی میکند ، پرونده مفتوح گذاشته شد تا از طریق مقامات رسمی نسبت به‌احضار و تعقیب وی اقدام‌گردد.

پایان

ملاقات با آدم حسابی

ج ـ مجابی

انتقاد

برای شناختن آدم حسابی من زیاد معطل نشدم.
برخلاف آنعده از منفی‌بافان که معتقدند آدم حسابی دیگر وجود ندارد، همین چند روز پیش چشم من بدیداریك آدم‌حسابی روشن شد.
نشسته بودیم بانتظار نوبتی، که آدم حسابی وارد شد. وسط سالن ایستاد. برای یافتن بهترین صندلی باینسو وآنسو نگریست، بالآخره برتردید عظیم خود غلبه کرد، آمد یکراست کنار من‌نشست چون من کنار بخاری گرم نشسته بودم.
آدم حسابی از بالای‌شانه‌اش نگاه تبختر آمیزی بهمه میانداخت، یکی از آن‌نگاهها نیز بالسویه‌سهم بنده‌بی‌مقدار شد.
اندکی سرش‌را پائین‌آورد وگفت: کتاب‌قصه می‌خوانید؟
گفتم: بله.
آدم حسابی گفت: وقتتان را تلف می‌کنید
گفتم: همینطور است که میفرمائید.
گفت: خیلی ببخشید حالا دیگر آدم‌های حسابی قصه نمی‌خوانند.
گفتم: ممکن است بفرمائید چه میخوانند؟
گفت: لازم نیست چیزی بخوانند، آدم‌حسابی‌ازروزگار عبرت می‌گیرد نه از داستان مصور ومقاله
قصه مال آدمهای مالیخولیائی است، واقع‌بین باشید آقا.
گفتم: از آشنائی با شما خوشوقتم.
گفت: چطور، مرامی‌شناسید؟
گفتم: الان خودتان را معرفی کردید ـ «آدم حسابی» هرچه را که شما می‌کنید خوب وپسندیده‌و عالی است، هرچه شما بیاندیشید صواب است و بجا و هرچه دیگران انجام دهند نامربوط و بی‌حساب است.
لبخندی زد یعنی‌شرمنده‌ام می‌کنید. بعد گفت:
ای آقا، حالا دیگر آدم حسابی پیدا نمیشود، با یك گل هم که بهارنمیشود.
دوباره نگاهی به سرووضع آدم حسابی کردم، لباس ارزان و تمیزی پوشیده بود، موی سرش ریخته بود، عینك ذره‌بینی داشت، کمی‌تودماغی صحبت میکرد، البته ایـن مشخصاتی است که‌هر آدمی ممکن است داشته باشد، اما آدم حسابی تادهانش را باز میکرد میفهمیدی که موجود نازنین وبی‌نظیر یعنی چه.
نیمساعت مکالمه با آن موجود نازنین باعث شد که تاحد مقدور ایشانرا بشناسم.
گفتم مکالمه، و تصحیح میکنم: آدم حسابی اولا هیچوقت به مخاطبش مجال صحبت کردن نمیدهد ثانیا اگر فرصتی به طرف خطابش میدهد صرفا برای‌تائیدبیانات خویش است‌وبس.
آدم حسابی قبل از هرچیز خاطرات فراوان و متنوعی دارد آنهم در جوار بزرگان.
بابزرگان در جنگها، جنگیده است، بـا‌آنها در روزگار صلح عیش کـرده، قمار کرده و حتی با آنهـا شوخی کرده است.
آدم حسابی یك ندیم‌خوش‌محضر است، خیلی خوب شوخی میکند.
ظریفه‌های دست اول‌همیشه درانبان حافظه فراوان دارد. او میداند که برای خانمهای خوشگل، لطیفه‌های‌ظریفتری باید تعریف کند، تا سخنوری را بادلبری درآمیخته باشد.
مجلس محترم را خیلی زود تشخیص‌میدهد، آدم‌های بزرگتر را از بزرگ وایندورا از حقیران بی‌اعتبار ومهمل‌ها تمیز میدهد، هم ازاینروست که همیشه روی سخنش بـا صاحبدلان معتبر است.
شایعه نیست خاطرات مشترك او در جائی درز کند وگرنه چه اسراری که نمیداند وچه خاطره‌ها که‌از محضربزرگان نیندوخته است.
آدم حسابی‌همیشه یك‌دفتر روزانه دارد که صفحاتش از دخل و خرج یومیه تا قرار ملاقاتها و اسرار نهان و قضایای‌خصوصی‌انباشته‌است.
وشاید هم پس از مرك، ورثه بصرافت بیافتنداین‌یادداشتها را چاپ کنند، نهایت کمتر کسی می‌تواند از این‌کشکول چیز دندان‌گیری در بیاورد.
تنها در زمان حیات آدم حسابی است که راست و دروغ‌های ایشانرا میتوان به راحتی شنیدودم برنیاورد چرا که آدم حسابی چرب‌زبان و نکته‌دان است و هر نکته را در محل خویش وبه مقتضائی می‌گوید.
خصیصه دیگر آدم حسابی خوشبین بودن اوست.
آدم حسابی تعریف می‌کند که درجنك باالوار تیرخورده در عشق شکست خورده، در مدرسه رد شده در معاملات بزرك بزآورده، اما یك چیز را هیچوقت از دست نداده است، خوشبینی‌اش‌را.
این آدم نجیب وقتی که چشم بجهان گشوده خوشبین بود و میتوان مطمئن بود که این خوشبینی را تاآستانه گور حفظ میکند.
دوستان خانوادگی‌در باره او میگویند که آدم حسابی بمحض اینکه باین جهان لیز خورده، به‌روی قابله و مادر ومتعلقین لبخند زده است.
وهمین لبخندتاریخی است که هنوز هم روی لبان مبارك ایشان بچشم میخورد، انگار باشیراندرون شده با جان (معاذالله) بدر خواهد رفت.
گرچه عده‌ای از مغرضین فامیل خنده‌های ایشانرا حمل برتمسخر و استهزای دیگران می‌نمایند، اماآدم حسابی قسم میخورد که نیش عقرب نه از ره کین است و خنده‌ایشان صرفا برای نشاط بخشیدن‌به اطراف و اطرافیان است.
آخر آدم حسابی طرفدار پروپا قرص‌امید به‌آینده‌است البته نه بدین معنی که به «حال» خود امید نداشته‌باشد بلکه او مصراست همیشه طایر امید خود را در کلبه زمانهای«گذشته، حال،آینده» پرواز وادارد.
بنظر آدم حسابی مردی‌که امید ندارد مثل رادیوی ترانزیستوری است که‌باطری نداشته باشد. گرچه مثال لوسی میزند اما در تعقیب آن اضافه می‌کند: رادیوی بدون قوه چیست؟ یك جسم بی‌مصرف ... و تنها با انرژی قوه‌هاست که‌مثل آدم‌امیدوار از همه چیزمی‌گوید، مردم‌را بشادی وامیدارد،خبر می‌کند، زنهار میدهد و راهنمائـی مینماید.
البته او همیشه‌با خوشحالی اضافه می‌کند‌که ازبرنامه‌های رادیوئی خاصه آنها که مردم را به امیدو آرزو نویدمیدهد خیلی خوشش می‌آید.
مقاله‌های امید بخش راهر جا ببیند می‌خواند حتی اگر در مجلات عفت سوزباشد.
آدم حسابی مشتاقانه به‌اخبار گوش میدهد، بمیل خود خوشبینانه‌آنها را تفسیر می‌کند، روزنامه را آبونه میشود، جدولهایش را بـا خوشحالی حل میکند مجلات اخلاقی، اجتماعی، سیاسی را ورق میزند و تیترهای مهم آنها را هر هفته، نگاه‌میکند، بنظر او هر آدم حسابی دیگر باید از همه چیز سردر بیاورد اگر چه سطحی و ناقص‌باشد، بالاخره یکروزی او همه‌چیز را خواهد فهمید.
ساعت‌ها در راه‌پیمائی‌طولانی وبیهدفش پشت ویتریـن مغازه‌ها می‌ایستد از دیدن‌یك عروسك فرنگی که کمی از حد معمول بزرگتر است، از دیدن یك کتاب تازه درآئین زفاف یا آئین امیدواری، از دیدن پارچه‌های ساخت وطن، از دیدن همه اشیاء پشت ـ ویترین لذت وافر میبرد.
بدینگونه است که آدم حسابی فرزند عصر خویش است، این آدم خود ساخته دستش رابزانوی خودش‌نهاده واز میان ناملایمات کوچك و بزرك قدراست کرده واکنون سلانه‌سلانه بسوی افق روشن در حرکت است.
او با بدبینان، منفی‌بافان، فلاسفه، شعرا و شورشی‌ها مخالف است. معتقد است که اینها رودخانه آرام و صاف بشریت راگل آلود می‌کنند. حرفهائی می‌زنند که‌صلاح نیست در هیچ جائی زده یا شنیده شود. اصلا علت مخالفتش را صریحا بمـن میگوید: او مرد عمل است‌و مرد حسابی هیچوقت اصالت عمل را از نظر دور نمیدارد.
وبااین عقیده که مردان عمل با دوشاخ آمیخته‌بسرعت بسوی دیوار میروند سخت مخالف است و آنرا کامـلا مسخره میداند.
این آدم خود ساخته، اهل عمل و خوشبینی، راستی، راستی که فرشته است، شما ازیك فرشته چه میخواهید بجز اینها را که آدم حسابی درآن‌وقت کوتاه‌بمن گفت: او معیارهای یك آدم حسابی را بمن داد و من حالا غبطه میخورم که چرا همانوقت از او نپرسیدم آقا، پس نقطه ضعف شما چیست؟

پزشکان به نوشتن نسخه گران عادت کرده‌اند

ـ بیاداداش، اینهم همه رقم نسخه با قیمت های مناسب هرکدامشوکه‌میتونی،وردار..

چند خبر متفرقه از مطبوعات خارجی

چهل سال قبل در همین روز

توقیف نقاشیهای ایرانی

روزنامه ساندی اکسپرس چاپ‌لندن مینویسد چهار صندوق بزرك کـه محتوی نقشه ها و تصاویر بـرای نمایشگاه صنایع ایران در لندن میباشد از طرف اولیاء امور گمرك در استاسیون ویکتوریا توقیف شد. این نقاشی ها از کار های عباس‌خان که یك هنرمند جوان ایرانی است میباشد، مشارالیه آنها را مخصوصا از روی سردر مسجد شاه اصفهان و سایر آثار تاریخی اصفهان ساخته است.

وقتی صندوق ها باستاسیون رسید تصور میشد که صندوق ها مستقیما از گمرك ردخواهد شد ولی چون از طرف اولیاء امور ایران در لندن مراسله‌ای دایر بتضمین محتویات صندوق ها نرسیده بود متصدیان گمرك اصرار به باز کردن صندوق ها ومعاینه محتویات آنها داشتند و چون محتویات صندوق در میان ورقه های فلزی پیچیده و مهر وموم شده بود مامورین گمرك چنین صـلاح دیدند که صندوق هارا توقیف کنند تاوقتی اسناد لازمه برای خارج کردن صندوق هااز گمرك برسد. فردای آن روز با رسیدن اوراق مخصوص از طرف سفارت ایران صندوق ها از گمرك خارج شد.

بیکاری در آمریکا

بدترین زمستانی که تا بحال در آمریکا دیده شده است زمستان امسال است که درتاریخ این مملکت سابقه نداشته، رئیس اتحادیـه کارگران (ویلیم گرین) راپرت میدهد که امسال بر عده بیکاران سیصد و شصت هزار نفر افزوده‌شده و رویهمرفته بالغ بر شش میلیون نفر در آمریکا بیکارند.
رئیس اتحادیه کارگران ضمـن بیانیه اخطار میکند که آمریکا در بحران‌عظیمی گرفتارشده‌وبهیچوجه روزنه امیدی دیده نمیشود که بتوان امیدوار بود بزودی در اوضاع حاضر بهبود شود. اقتصادیون‌آمریکاهم‌با این‌نظر موافقت‌دارندواز کنگره‌تقاضا کرده‌اند که اجازه دهد معادل هشت بلیون دلار بصورت اسهام بجریـان افتد تا قروض عمومی فعلی که‌اکنون بالغ بر شانزده بلیون دلار میباشد بصاحبان آن مسترد گردد.

حکومت بدست زنان

یکی از زنان ادیبه آمریکائی پیشنهاد میکند که برای رفع بحران اوضاع کنونی جهان بهتر این است که امور حکمرانی را بدست زنـان بسپارند و آنها را مامور حل‌مشکلات سیاسی و اقتصادی کنند زیرا مرد هااز حل‌مشکلات مزبورعاجز شده‌اند، همچنین اظهار میدارد که اگر زمام امور مملکت ها دردست زنان باشد آنها بهتر میتوانند برای تحقق یافتن صلح جهانی کار کنند چون زنان دنیا حرص و آز و قساوت قلبی که‌در مردان وجود دارد ندارند.

جلوگیری از صدای طیاره

صدای گوش خراش و عجیب و غریبی که در طیارات وجود دارد مسافرین را آزار میدهد. اخیرا وسایلی در داخل طیارات بکـار برده‌اند که ازصدای مزبورجلوگیری شود.
در بعضی از طیارات بزرك که در انگلستان بتازگی میسازند اطـاق محل مسافرین را دور از ماشین و قوای محرکه قرار میدهند که حتی‌الامکان صدای آنها مسافر را اذیت نکند و بهترین ابتکاری که بکـار رفته این است که اطاق های‌مسافرین طوری ساخته شده که یك پرده‌دولا آستردار با ماده مخصوصی که‌صدا را می گیرد بین مسافرین ودستگاه های محرکه حائل میباشد.

موسیقی اتوماتیکی

موسیقی الکتریکی رفته رفته جـای آلات وادوات موسیقی را می‌گیرد تا جائی که در مجالس سینما و تاتر رفته رفته این آلات و ادوات بکار میرود وزارت جنك آمریکا تصمیم گرفته است که موزیك اتوماتیك‌را در دستجات قشونی امتحان نماید‌که کار دستجات موزیسین را انجام دهد واین آزمایش بخوبی صورت گرفت. در داخل این دستگاه یك گرامافون بزرك وادوات دیگری کار گذاشته شده که صدا را بهر اندازه‌بخواهند بلند وکوتاه میکند.

آذوقه باچتر نجات

ستون پیاده نظام انگلستان از قسمت های صعب‌العبور پیشاور درهندوستان بطرف هندوکش حرکت میکرد. در نقطه‌ای که قرار قبلی داده بودند طیارات بالاسر قشون آمد وباموفقیت کامل غذا و لوازم بافراد رسانید. مقدار ملزوماتی که هر روز طیارات می ریزند بالغ برسه تن میباشد که بوسیله چتر (پاراشوت) بسته بندی کرده واز طیاره آویزان می‌نمودند. قشون درهرجا که توقف میکردند دائره‌وسیعی روی‌زمین ترسیم‌میکردند وطیارات آذوقه‌و ملزومات را بوسیله پاراشوت درمیان‌آن‌دایره می‌ریختند. روز اول‌چهارده دستگاه طیاره‌حامل آذوقه ۴۸بسته خوراك و ملزومات را با موفقیت انداختندو روز دوم۵۴بسته وباین ترتیب آزمایش جالب توجهی در صعب‌العبور ترین نقطه انجام گردید واین موفقیت که برای اولین دفعه آزمایش گردید شهرت جهانی یافت.

(نقل از اطلاعات ۷دیماه ۱۳۰۹)

مسائل روز از نظر نویسندگان اطلاعات

گوشت منجمد

مشکلی داریم بنام گوشت منجمد و تلاشی برای رفع این مشکل آغاز کرده‌ایم که مردم را متوجه کنیم که درآینده باید به‌گوشت منجمد عادت کنند.
کاری ندارم به این مسئله که باید این تلاش را باآمار وارقام توأم کنیم واورا راضی کنیم که این گوشت را بخرد چون این بحث در میان نیست بلکه نظرم اینست که ما در جلب رضایت خریدار کمی کجروی کرده‌ایم ما حرف خریدار اصلی را که خانمهای خانه‌دار هستند هنوز نشنیده‌ایم. یك زن خانه دار میگوید: این‌گوشت‌منجمد‌که شما میفروشید با شرایط عادی نمی‌پزد. یعنی این خانم که باید سرظهر دیزی آبگوشت‌را وسط سفره بگذارد میگویداین گوشت منجمد دیزی‌آبگوشت را بظهر نمیرساند!
ما در جواب او بدون آنکه مطلب اورا بفهمیم میگوئیم: انگلستان هم همه ساله گوشت منجمد وارد میکند. ما بایدچند میلیون گاو وگوسفند داشته باشیم تا بتوانیم گوشت غیر منجمد مردم را تامین کنیم ویا مثلا ترکیه این تعداد شتر و گاو وگوسفند دارد.
باید روش راضی‌کردن خانم های خانه ویا بهتر جلب آنها را به استفاده از گوشت منجمد تغییر دهیم وچون تردید نیست بتدریج وباآموزش میتوانیم این مشکل را حل کنیم.
درست قضیه مثل ماهی یخ زده است. روزیکه ماهی یخ زده به بازار آمد همه آه و ناله داشتند ولی امروز همه داوطلب خرید ماهی یخ زده هستند چون بتدریج فهمیدند که‌فرقی‌باغیر یخ زده ندارد.
اگر بیائیم طرز استفاده از گوشت یخ زده را بوسیله یك دکتر تغذیه بمردم بیاموزیم وضمن این‌آموزش یادآورشویم که مواد پروتئینی دیگر هم قدرت جانشینی گوشت را دارد در این صورت هم تغذیه صحیح را بمردم آموزش داده‌ایم وهم در رفع این مشکل قدمی برداشته‌ایم وهم فرداکه خریدار به دکان قصابی میرود التماس نمیکند وقصاب را قسم نمیدهد که بسوابق آشنائی‌قبلی وخرید چندین وچند ساله به‌او گوشت منجمد نفروشد.

سیما دبیرآشتیانی

اطلاعات و مردم

۳۱۱۰۸۰

همه روزه ازساعت ۶ تا ۷ بعد ازظهر نظریات شمارا منعکس می کند

درمسیر خودبرانند — ۳۱۱۰۸۰

در خیابان جنوبی پارك شهر، کوچه شریف‌الدوله قـرار گرفته است که تاکسیهای۵ ریالی خط ۳۳۳ برای نزدیك شدن راه خود از این کوچه عبور میکنند و چنان باسرعت میروند که سر عابرین گیج میرود چون این کوچه‌ظرفیت این همه تردد وسائل نقلیه ندارد و از طرفی مدرسه در این‌کوچه قرار گرفته است برای حفظ جان محصلین هم شده به رانندگان تاکسیهای ۵ ریالی دستور دهند که در مسیر خود حرکت کنند و عبور ازاین‌کوچه ممنوع‌شود.

ح ـ تحسینی

صاف شود — ۳۱۱۰۸۰

کوچه بهروز درجاده‌پهلوی مقابل جوجه کبابی حاتم‌قرار گرفته است، تاکنون چندین بار این کوچه رابرای‌جدول‌بندی و اسفالت کنده‌اند،ولی به نتیجه نرسیده است و اکنون نیز مدتی‌است که‌وسط کوچه‌راکنده‌اند وراه عبور و مرور مردم هم سد شده است از شهرداری تقاضا میشود اگر قرار است این کوچه اسفالت شود زودتر اقدام فرمایند و در غیر اینصورت حداقل راه عبور ومرور را صاف کنند تا انشاءاله بموقع اسفالت آن انجام شود.

عهدیه

۲۳ سال تحصیل — ۳۱۱۰۸۰

من شوهرم دانشیار دانشگاه است‌ودرجه دکترا دارد که برای‌اخذمعلومات مزبورنوزده سال دوره ابتدائی ومتوسطه ودانشگاه‌را طی کرده‌وسه‌سال نیزدوره تخصصی‌دیده‌ویکسال هم در انگلیس ادامه تحصیل داده است و بعد از ۱۵سال که دردانشگاه خدمت می کند حقوقش ماهانه ۱۱۰۰ تومان می‌باشد.

فریده‌انوری

وقتیکه یك جوان اعتراف میکند

در اوایل هفته جاری جوان ۱۹ ساله‌ای موسوم به سیروس را دستگیر نمودندو گزارش خبرنگار روزنامه گرامی‌اطلاعات حاکی از آن بودکه: سیروس در زندان فوت وفن سرقت را در ظرف ۱۵روز آموخته ووقتی‌آزاد گردیده‌است‌تجربیات ومعلومات اکتسابی خودرا به مرحله‌اجرا گذارده و ظرف مدت قلیلی متجاوز ازه میلیون ریال کالای سبك وزن و سنگین قیمت از منازل اشخاص ربوده است.
سیروس را ابتدا بجرم توقف درحوالی اتومبیل مسروقه بدون اطلاع از ماهیت قضیه توقیف کرده‌اند و او هر چه‌قسم وآیه ودلیل وبرهان بر بیگناهی خود ارائه نموده مفید بحالش نیفتاده‌وماموران انتظامی بحکم انجام وظیفه ویرا تحویل دادسرا نموده و متعاقب آن بزندان‌افتاده است.
سیروس بیگناه با جوان دزدی معاشر بوده و در آنروز با ماشین او میخواسته بگردش‌برود، غافل از اینکه ماشین مسروقه است و مامورین از دور مراقب او و رفیقش هستند. اما دزد ناجوانمرد وقتی هوارا پس می بیند ببهانه‌ای ازآن حوالی دور میشود و بالاخره سیروس ناکرده گناه دستگیر و بزندان محکوم میگردد ...
باردوم که سیروس دزدباماشین مسروقه خود رفیق سالم‌خودرابگردش‌دعوت‌میکند کهاین‌بارحمیتو غیرت و جوانمردی سیروس ناپاك و هرزه و فاسد شکوفان میشود و اوشرط اقرار و اعتراف بانواع دزدیهای کلانی راکه‌مرتکب‌شده‌است به آزادی رفیق بیگناه خود مشروط‌میسازد. ببین تفاوت ره از کجا است تا بکجا!
سیروس در این‌صحنه مردی ومردانگی خوددرابحد اکمل‌واعلی به ثبوت رسانده ودرس عبرتی بتمام ناجوانمردان روزگار داده است. او در اعترافات عجیب‌وغریب خود زن و شوهری را معرفی می کند که ساعت ۵ صبح مست ولایعقل بخانه خود وارد و بدون خارج کردن لباس بخواب عمیقی فرو میروند و او نیز فرصت را غنیمت شمرده جواهرات خانم را ازگوش و گردن و دستش باز می کند و با سایر اشیاء سرقت شده از راهی که آمده است بازمی گردد.
بقول ایرج میرزا: این حکایت که خوشتر از قنداست ـ حاوی چند نکته از پند است:
اولا: توجه بعلل و اسباب محرکه و جهات مخففه جرم موضوعی است بس دقیق و حساس که جز براثر ممارست و تمرین و طول زمان و تجربیات نمیتوان آنرا بدست‌آورد و شم قضائی‌جامع‌ترین و پر مغز ترین کلمه‌ایست که تاکنون وضع شده است ...
ثانیا: بار اول سیروس در مقابل ناجوانمردی دوست خود که دزد واقعی بود، بدنام شد و بزندان افتاد و راه‌و و رسم اینکارزشت را در زندان‌آموخت. اما باردیگر که این صحنه برای دوست دیگرش که سالم و بی خبراز همه جابود تکرار شد، برخلاف‌انتظار همه کسانیکه عقده مردم آزاری دارند، بقیمت‌اعترافات بسیار مهم خود که محکومیت سنگینی را برای خود خریده، دوست ساده و بی خبر خودرا آلوده نساخته و آزادی او را خواستار شده‌است. آفرین بر غیرت و تعصب و تربیت اولیه سیروس که اگر من قاضی‌بودم این جوانمردی و اعترافات او را در نظر میگرفتم.

یحیی مساح

بسرعت به بیمارستان رسانید در حالیکه تنها بیمارستان دولتی که وسائل انجام این کار را دارد، بیمارستان ـ لقمان‌الدوله ادهم واقع در خیابان مخصوص «غرب تهران» میباشد لازم بتذکر نیست که بیمار مسموم‌تااین بیمارستان جهت مداوابرسد، چه بسا که از ناراحتی نفس کشیدن خلاص شده باشدلذا تقاضا دارد وزارت بهداری یك یا دو بخش اورژانس در مناطق شمال شرقی‌وشرق تهران برای اهالی دایر کند.

اختر ملکوتی

شوفاژ کارنمیکند — ۳۱۱۰۸۰

کارمندان بیمه‌های‌اجتماعی که در شعبه شمیران انجام‌وظیفه‌میکنند، تمام‌زمستان‌سال گذشته را با سرما دست و پنجه نرم کردند و امسالهم فکری برای گرم کردن این ساختمان نشده است. در حالیکه ساختمان مجهز به دستگاه شوفاژ میباشد، ولی بعلت نقصی که دارد امسال که سال دوم‌بهره‌برداری‌است این شوفاژ کار نمی کند و توجهی هم برای ترمیم آن نشده است و کـارمندان کماکان تمام مدت روز را برخود میلرزند لذا تقاضادارد هم سازمان بیمه های اجتماعی و هم شرکت مقاطعه کار این ساختمان هر چه زودتر شوفاژ این‌ساختمان را دایر کنـد که حداقل امسال کارکنان ازسرما محفوظ‌باشند.

کارمند

دفتر پست لازم‌است — ۳۱۱۰۸۰

در منطقه سلیمانیه، یعنی خیابان های ۲۵ شهریور و کوکاکولا، دفتر پست و تلگراف وجود ندارد، اهالی این مناطق برای فرستادن‌یك بسته امانات پستی و یا پست کردن یك نامه سفارشی ویا ارسال یك تلگراف بایستی چند کیلو متر ایاب و ذهاب کنند و این خود هم وقت‌مردم را میگیرد و هم به شلوغی ترافیك تهران اضافه میشود، لذا تقاضا دارد وزارت پست‌و تلگراف و تلفن یك دفتر در این منطقه دایر کند تا این مشکل اهالی برای همیشه‌حل شود.

علی امیری

جواب دهند — ۳۱۱۰۸۰

چندین ماه است که‌مطالب ودرد دل مالکین‌اراضی‌عباس‌آبادرادر روزنامه مینویسید البته درمورد مسائل دیگری هم مطلب نوشته میشود ولی در هر موردی که مطلبی می نویسد مقامات مزبور بهر حیث جوابی‌ارسال میدارند، و تنها در مورد تعیین‌تکلیف مالکین اراضی عباس‌آباد هنوز مقامات مسئول پاسخی نداده‌اند، لذا تمنی میشودهر تصمیمی که در مورد ایـن اراضی اتخاذ میشود هر چه زودتر مالکین‌را مطلع‌نمایند.

ساعدی

ارژانس مسمومین — ۳۱۱۰۸۰

مجسم نمائید که مثلا در منطقه ازگـل کسی دچار مسمومیت گردد این بیمار‌را با این وضع ترافیك بایستی

جدول کلمات متقاطع

شماره ۴۱۱۸

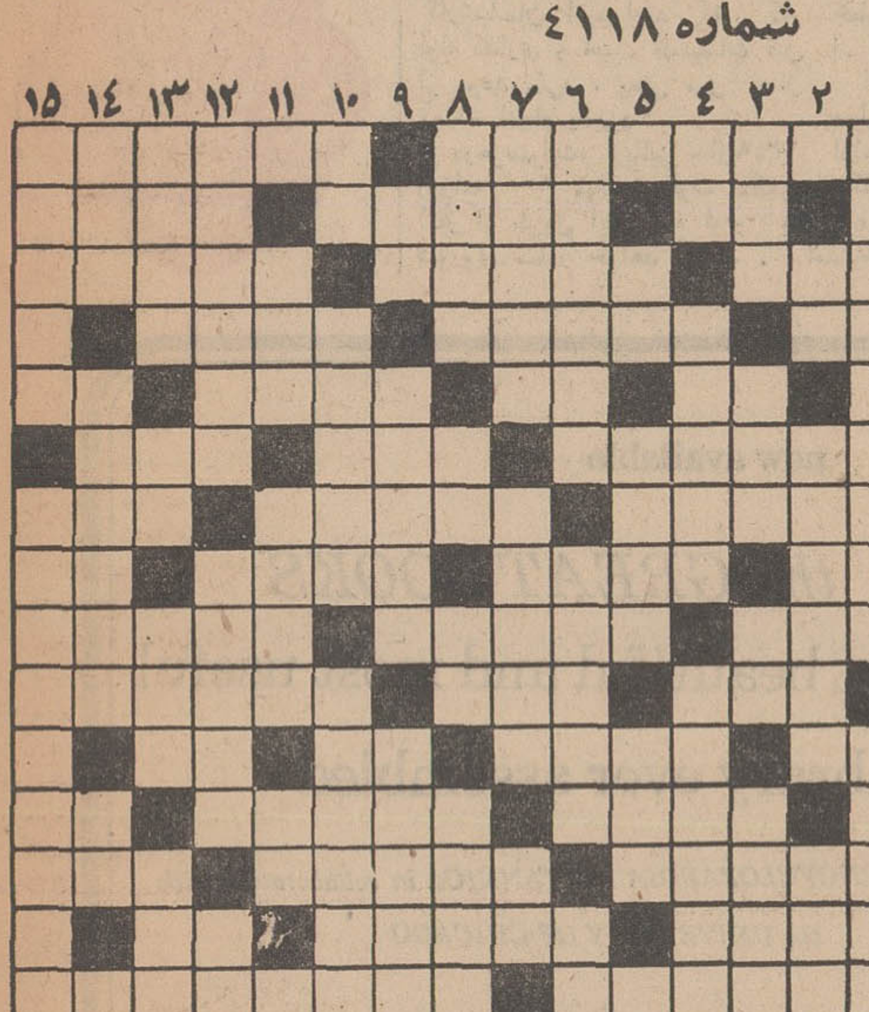

افقی: ۱ـ طرز تفکری که قبل از رنسانس‌در کشورهای اروپائی‌پدید آمد و موجب رنسانس گشت ـ شهری کرد نشین در آذربایجان غربی ۲ـ از کمپانیهای نفتی ـ وزنهاست‌وبرای آن نیز قانونی هست‌ـ شرق را گویند و در قدیم به غرب میگفتند ۳ـ شاعر میگوید گرچه بیگمان برسد شرط عقلست جستن‌از درها ـ آزرده خاطر است و زخم درون دارد ـ بعضی در هر کاربگرفتن آن معتقدند ۴ـ باید باشد تابا ناله سودایش کرد ـ منطقه‌ای بر سر سه‌راه کرمان رفسنجان سیرجان ـ متاع و مال التجاره ۵ـ کله وراس ـ حرف تحسین ـ صدائی که به‌آن‌فال‌نیك‌میگیرند‌ـ حرف ندا ۶ـ با عاطفه ومهربان و عاشق پیشه ـ غارت و چپاول ـ به ارتش شوروی گویند ۷ـ لیموی آبگوشت و خورشت ـ در قدیم مدام با ایران جنك‌داشت‌ـ کتاب‌ها ۸ـ مایه حیات ـ اسب بارکش ـ پایه و بنیان ـ نت‌منفی ۹ـ طور ماهیگیری ـ پاك کردن قنات و بندر ـ نام کوچك اولین صدراعظم آلمان بعد از جنك ۱۰ـ یکی از سبزیها ـ ناتوان و گریان‌ـ چیره‌شدن ۱۱ـ عددرومتا ـ دوستی وصمیمیت ـ فرمان صریح ـ مثل‌و مانند ۱۲ـ برپشت خر مینهند ودر آن بار میگذارند ـ وسیله ضروری قصاب ـ تردید ودودلی ۱۳ـ نقل قول از بزرگان دین ـ جایگاه دادستان و مدعیان خصوصی در دادگاههای فرانسه ودادسرای‌قدیم ایران ـ اگر دریا داشت نام رودخانه‌ای بود ۱۴ـ از اقسام ویلن‌ـ اسمی برای دختران ولی فرنگی ـ ماهی که درآنیم ۱۵ـ اعلامیه‌ای که مطلبی را روشن سازد ـ دومین سبك شعر ایرانی بعد از اسلام

عمودی: ۱ـ گذران زندگی ـ منطقه‌ای درفارس۲ـ آفرین کمان نشین ـ منسوب وفامیل ـ قیم و بزرگتر صغیر ۳ـ ریز و درشتش تکلیف دانش آموز دبستانی است‌ـ منزل و خانه ـ آلوده به‌آب‌ـ سرود زرتشت ۴ـ طایفه وخانواده ـ آنچه در خارج است ـ مبارك و خجسته ۵ـ تصدیق روسی ـ واحد پول کشور خودمان ـ از واحد های الکتریسیته ۶ـ بی‌زن و بچه را گویند ـ محصول و نتیجه کار ـ جواب منفی ۷ـ کشوری در آسیا‌ـ کتاب مقدس یهودیان ـ ستون‌بدن ۸ـ [illegible] شده ـ موجب دل‌آزاری [illegible] ـ طرف و پهلو ـ در مرحله ششم قرار گرفته ۹ـ غذای وطنی‌ـ پدرزن زال و پدر بزرك رستم ـ بدون ریاست یا بریان آشفته‌حال ۱۰ـ ضمیر متکلم وحده‌ـ ارزان ترین پارچه‌ها ـ سائیده شدن ۱۱ـ کشتی بزرك ـ به تربیت نشود ای حکیم کس ـ از آن سو تکیه‌کلام درویش است ۱۲ـ سوء استفاده و دزدی درکار ـ از سازهای ملی ـ از علائم مفعول باواسطه۱۳ـ واجب وضروری ـ حرف‌صریح ـ برصورت مردان میروید ـ حرف سئوال ۱۴ـ بالای‌بالا ـ بهم خوردگی‌وآشفتگی‌ـ قدرت بوئائی ۱۵ـ آشفتگی وزیر ورو شدگی ـ یکی ازتنقلات‌است.

حل جدول شماره ۴۱۱۷

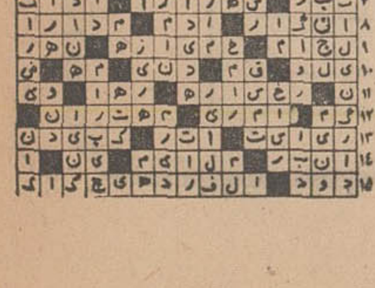

تقویم اطلاعات

یکشنبه ـ هفتم دیماه ۱۳۴۸ـ هجدهم شوال ۱۳۸۹ ـ بیست و هشتم دسامبر ۱۹۶۹

ساعات شرعی استخراج دکتر ریاضی کرمانی

اذان صبح ساعت ۵ و۳۲ دقیقه. طلوع آفتاب ساعت۷و ۱۰ دقیقه، ظهر شرعی‌ساعت ۱۲ و ۶ دقیقه، اذان مغرب ساعت ۵و ۱۹ دقیقه

برنامه اول

برنامه امشب

۱۶ـ۳۰ اسلاید و موزیك
۱۷ـ۰۰ اعلام برنامه
۱۷ـ۰۲ خلاصه اخبار
۱۷ـ۰۵ کودکان
۱۸ـ۰۰ سر زمینها
۱۸ـ۳۰ نوجوانان
۱۹ـ۰۰ ترانه های ایرانی
۱۹ـ۰۶ در خانواده
۱۹ـ۳۰ کاپیتان نایس
۲۰ـ۰۰ روزها و روزنامه‌ها
۲۰ـ۳۰ مشروح اخبار همراه با فیلم های خبری
۲۱ـ۰۰ سازمان اس
۲۲ـ۰۰ ترانه ایرانی
۲۲ـ۰۷ چهره های ادب‌ایران
۲۲ـ۳۰ پلیس نیویورك
۲۳ـ۰۰ پایان

برنامه نیمروز فردا

۱۲ـ۳۰ مضحك قلمی
۱۲ـ۴۵ واریته
۱۳ـ۰۰ روز های زندگی
۱۳ـ۳۰ آلاخون‌والاخون
۱۴ـ۰۰ آخرین‌اخبارنیمروزی
۱۴ـ۱۵ شعر معاصر

برنامه دوم

برنامه امشب

۱۸ـ۰۰ آهنگهای درخواستی
۱۸ـ۳۰ اعلام برنامه
۱۸ـ۳۲ تدریس زبان‌انگلیسی
۱۹ـ۰۰ هنر عکاسی
۱۹ـ۳۰ آقای نواك

۲۰ـ۳۰ مشروح اخبار همراه با فیلم های خبری
۲۱ـ۰۰ فیلم سینمائی وبحث بنام «سالهای گمشده» به کارگردانی (ملوین لروی)
۲۲ـ۰۰ اخبار
۲۲ـ۳۰ شعر معاصر

تلویزیون آمریکا

برنامه امشب

۱۴ـ۵۵ خانواده کریستافرها
۱۵ـ۱۰ فوتبال
۱۷ـ۵۵ برنامه «تهران بیل‌بورد»
۱۸ـ۰۰ اخبار
۱۸ـ۱۶ برنامه ورزش
۱۸ـ۳۰ مسابقه بکس
۱۸ـ۴۰ دانیل‌بون
۱۹ـ۳۰ جوف‌کولی
۲۰ـ۰۰ بی صفریك

۲۱ـ۰۰ کاخ هولیوود
۲۱ـ۳۰ تهران بیل‌بورد
۲۲ـ۳۰ واریته
۲۲ـ۴۰ قلب مقدس

تلویزیون آموزشی

برنامه امشب

۱۶ـ۰۰ آهنگها وچشم‌اندازها
۱۶ـ۳۰ کودکان
۱۶ـ۵۰ فیلم آموزشی
۱۷ـ۰۰ فیزیك دوره دوم
۱۷ـ۳۰ برنامه هنری
۱۷ـ۴۰ ریاضیات کلاس چهارم
۱۸ـ۱۰ فیلم آموزشی
۱۸ـ۲۵ شیمی دوره دوم
۱۸ـ۵۰ زبان آلمانی
۱۹ـ۱۰ گوناگون
۱۹ـ۳۰ فیلم داستانی

وزیر اصلاحات ارضی گفت :

نتیجه کار شرکتهای سهامی زراعی چشم گیر است

درمرکز به بیش از ۵۰۰ کارمند احتیاج نداریم
مدیران کل را از کاربرکنارنمیکنم ولی آنهاباید بشهرستانها بروند

اقتصادی

بیست تن از مدیران شرکتهای سهامی زراعی بیست منطقه کشور باتفاق بیست نفر از حسابداران این شرکتها بمناسبت اولین‌سالگرد فعالیت شرکتهای مزبور در ایران، از دیروز کنفرانسی در وزارت اصلاحات ارضی تشکیل دادند.

در جلسه افتتاحیه کنفرانس ، دکتر ولیان وزیر اصلاحات ارضی گفت:

این کنفرانس را از آن جهت تشکیل میدهیم که خود مدیران عامل شرکتهای سهامی زراعی بیایند و گزارش فعالیت خود را بیان کنند، زیرا گزارشات‌رسیده درمورد فعالیتهای شرکتهای‌سهامی زراعی بقدری چشم گیر و اعجاب آور است که باتوجه بتمام‌مشکلات کار بایستی خود مدیران عامل مطلب را بیان کنند و فقط قناعت به گزارش روی کاغذ نشود.

آقای ولیان‌ضمن اشاره به مدیر عامل شرکت‌سهامی زراعی‌آریامهر گفت: برای اولین بار دیدیم که یك‌مهندس تحصیل‌کرده رامیشود باقصی نقاط مملکت فرستاد و این مهندس هم بدون تشبث‌برای آمدن بمرکز بعنوان یك مدیر عامل باکمال علاقه کار خود را دنبال کرده است و نتیجه کار او واقعا چشم‌گیر است، زیرا درظرف یکسال که از عمر تشکیل این شرکت سهامی زراعی میگذرد ، میزان بازده چغندر آن با مقایسه به میزان چغندر بدست آمده قبل از تشکیل شرکت در سال قبل به ۵ برابرونیم بالغ گردیده ومیزان گندم نیز سه برابر سال گذشته شده است.

*** تحول**

وزیر اصلاحات ارضی درزمینه تغییر سازمان وزارت مزبور گفت: ما نمی‌توانیم موجبات تمرکز بیش ازحد لازم کارمندان را در تهران فراهم کنیم بلکه باید به‌روستاهای کشور که نیاز بکمك‌ما دارندتوجه نمائیم .

وی سپس به تحول روستاهای ایران اشاره کرد و متذکرگردید که فقط کافی نیست در خصوص روستاهای متمول کشور صحبت کنیم ، باید رفت و از نزدیك‌تحول روستاها را پس از انقلاب سفیدبه چشم دید.

آقای ولیان آنگاه‌در باره‌تناسب فعالیتهای کشاورزی‌وصنعتی مطالبی گفت‌ویادآورشد: پیشرفت‌فعالیتهای کشاورزی در مقام مقایسه با پیشرفت فعالیتهای صنعتی باید تناسب منطقی داشته باشد ولی متاسفانه در حال حاضر این تناسب بحد مورد نیاز وجود ندارد و ما بایستی برای افزایش رشد کشاورزی‌مملکت‌بیش ازپیش تلاش کنیم .

*** کنار نمیگذارم**

سپس وزیر اصلاحات ارضی بار دیگر به تغییرات سازمانی وزارت اصلاحات ارضی‌اشاره کرد واظهار داشت: مدیران کل فعلی را از کارکنار نمیگذارم‌ولی‌آنها بایدخود رابرای انجام خدمت‌در شهرستانها آماده کنند.

وی افزود : این صحیح نیست که هروقت صحبت‌ازانتقال کارمندی از مرکز به شهرستانها و استانها میشود بلافاصله کارمندانیکه در مشاغل پائین انجام وظیفه میکنند طرف توجه قرار گیرند.

در سازمان فعلی وزارت اصلاحات ارضی بیش ازنهصد پست سازمانی برای تهران در نظر گرفته شده‌و حال آنکه در شرایط فعلی با توجه به قلت تعداد کارمندان دراستانها وفرمانداریهای کل ، و ضرورت تقویت واحدهای‌استانی وشهرستانی در مرکز به بیش‌از ۵۰۰ کارمند احتیاج نداریم.

خبرهای اقتصادی جهان

همکاری فرانسه بابانك توسعه آسیائی

پاریس ـ رویتر ـ فرانسه تصمیم گرفته است که درپروژه های بانك توسعه آسیائی شرکت کند و بهمین جهت هم‌اکنون مذاکراتی درجریان است‌تا میزان‌سرمایه‌گذاری فرانسه دراین بانك معلوم شود .

بانك توسعه آسیائی یکی ازعوامل مهم کمیسیون اقتصادی آسیا و خاوردور است . کمیسیون اقتصادی‌آسیا مسئولیت انجام مطالعات اقتصادی و دادن وامهای طویل‌المدت رابه کشور های قاره آسیا بعهده دارند .

مقامات بانك توسعه آسیائی مشارکت فرانسه در برنامه های بانك‌و سرمایه‌گذاری این کشور راباخوشوقتی تلقی کردند و اعلام داشتند که این امر به گسترش هرچه بیشتر بانك و کمیسیون اقتصادی آسیا و خاوردور کمك بسزائی خواهد کرد .

*** آینده بازار مشترك اروپا**

بروکسل ـ آسوشیتدپرس ـ بازار مشترك اروپا امروز اعلام داشت که طی ۱۳ سال اخیر این بازار از رونق عظیم و بی‌سابقه‌ای برخوردار بوده است . لیکن‌از سال ۱۹۷۰ این رونق رفته رفته کاهش یافته و کسادی جایگزین آن خواهد شد .

مجله ویژه بازا رمشترك که گزارش مبسوطی‌درباره فعالیت های ۱۳ ساله اخیر بازار مشترك انتشار داده نوشته است که وضع مالی و میزان تولیدی و استخدامی بازار درسالهای پیش‌بسرعت روبه بهبودی و گسترش نهاده است .

دراین مجله افزایش عمده‌ای درزمینه تولیدناخالص ملی کشور های عضو پیش‌بینی گردیده لیکن گفته شده است که این افزایش درسالهای ۱۹۷۰ به بعد کاهش یافته و این کاهش تاچهارونیم درصد ادامه خواهدیافت.

*** افزایش قیمت شکلات درانگلیس**

لندن ـ درچند روز گذشته قیمت محصولات شکلاتی درانگلستان افزایش یافته و این امرنارضائی شدیدی بین‌دوستداران این شیرینی بوجود آورده است.

«کادبری» یکی‌از شرکت های عمده تولید کننده شکلات انگلستان امروز اعلام داشت که بهای فرآورده های خودرا ٤ درصد افزایش داده است.

این شرکت اعلام داشت که ازاین پس شکلات خور های انگلستان باید برای هربسته «نیم‌پوندی»شکلات سه شیلینك‌و چهارپنس بپردازند .

لوله‌فرعی گاز به تهران رسید
لوله‌گذاری در خط اصلی تاتیرماه‌سال آینده‌خاتمه مییابد

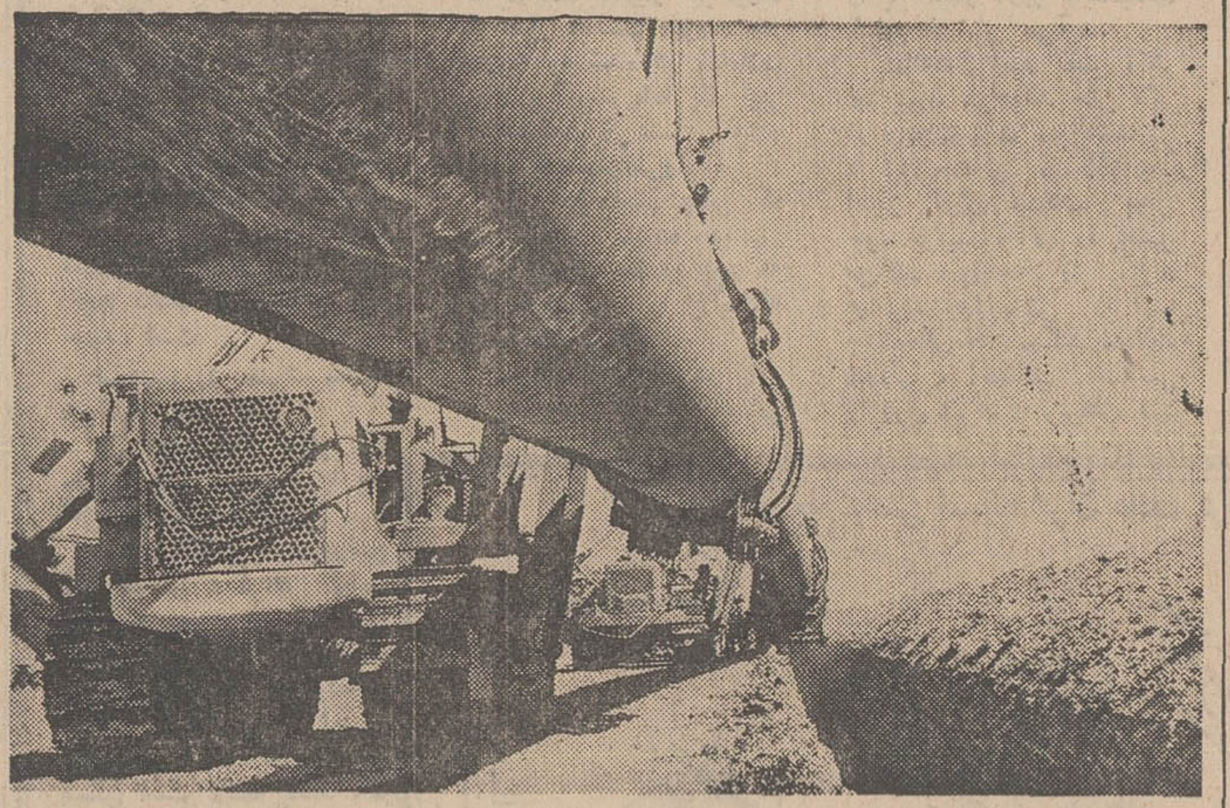

*** صدور گاز به شوروی از پائیز سال ۱۳۴۹ آغاز خواهد شد**

عملیات ساختمانی‌طرح شاه لوله گاز مرحله نهائی را طی میکند وتاکنون لوله‌گذاری در یك هزار کیلو متر از خط اصلی انجام گرفته است .

خط اصلی ۱۱۰۴ کیلو متر طول دارد و بنابر این فقط ۱۰۴ کیلو متر، یعنی کمتر از یکدهم آن باقیمانده وبه احتمال قوی‌کار لوله‌گذاری ونصب تاسیسات این قسمت نیز حداکثر تا اواخر تیر ماه سال آینده (۱۳۴۹) خاتمه خواهد یافت .

*** زودتر از موعد مقرر**

بموجب قراردادی که میان‌دولت ایران ودولت شوروی منعقد شده شاه لوله گاز سراسری کشور میبایستی تا مهر ماه سال ۱۳۴۹ برای بهره برداری آماده گردد. اما با پیشرفت سریعی که عملیات اجرائی این طرح عظیم داشته ، کارشناسان امیدوارند که کار لوله‌گذاری و نصب تاسیسات قبل از موعد مقرر ، یعنی مهر سال آینده انجام پذیرد .

درهرصورت، ازپائیز سال۱۳۴۹ روزانه ۶۰۰ میلیون فوت مکعب گاز از طریق این شاه لوله به شوروی صادر خواهد گشت .

*** چند خط فرعی**

خبرنگار ما کسب با اطلاع از مقامات شرکت ملی نفت چنین گزارش میدهد : گاز صادراتی‌و مصرفی در داخل کشور نخست در مناطق آغاجاری ومارون جمع‌آوری ودر منطقه «بیدبلند» متمرکز می‌شود. سپس با یك رشته لوله ٤۲ اینچی بطول ۶۱۷ کیلو متر به کوه نمك در حوالی قم انتقال می یابد. از آنجا بوسیله یك رشته لوله ٤۰ اینچی بطول ٤۸۷ کیلو متر به آستارا واقع در مرز ایران وشوروی فرستاده میشود .

گاز مصرفی پایتخت بایك‌رشته لوله ۳۰ اینچی بطول ۱۱۲ کیلومتر تامین میگردد . ساختمان این خط فرعی پایان یافته وبطوریکه اطلاع داده شده بزودی گاز میدان «سراجه» برای آزمایش لوله به نزدیکی تهران خواهد رسید .

چند خط فرعی دیگر نیز گاز مصرفی شهرهای عمده سرراه‌نظیر شیراز ، اصفهان ، قم وکاشان را تامین میکند که مجموعا طول این خطوط در حدود ۶۰۰ کیلو متر است .

ازاین چهار انشعاب ، تاکنون عملیات لوله‌گذاری و حفر مسیر لوله در خطوط فرعی شیراز ، قم وکاشان خاتمه یافته و فقط خط فرعی لوله گاز اصفهان نیمه تمام است‌طول خط‌فرعی اصفهان ۱۰۲ کیلو متر است که لوله گذاری ۷۰ کیلو متر آن باقیمانده و این قسمت نیز حداکثر تاتابستان‌آینده به پایان خواهد رسید .

*** ٤۸۰ میلیون دلارسرمایه‌گذاری**

خبرنگار ما در پایان گزارش خودخاطرنشان میسازد که ساختمان خط اصلی ولوله‌گذاری خطوط فرعی وساختمان سیستم جمع‌آوری گاز وکمپرسورها و تصفیه خانه‌ها به‌چند قطعه تقسیم شده و ۳ گروه پیمانکار اروپائی و یك گروه شوروی عملیات اجرائی را انجام میدهند.

پیمانکاران اروپائی از شاه لوله گاز سراسری احداث خط لوله را تاکوه نمك اطراف قم بعهده گرفته‌اند وگروه شوروی از این نقطه تا آستارا را لوله گذاری میکنند.

گازجنوب پس ازتصفیه بوسیله کمپرسورهای قوی از بیدبلند با فشاربسوی شمال تاآستارا فرستاده میشود وبهمین منظور در طول خط اصلی متجاوز از یکصد ایستگاه کنترل وتولید فشار ایجاد گردیده است .

هزینه سرمایه گذاری برای مرحله اول اجرای طرح در حدود ٤۸۰ میلیون دلار برآورد شده که تقریبا نصف آنرا سازمان برنامه از محل اعتبارات عمرانی کشور میپردازد.

ایران و بلغارستان توتون معاوضه میکنند

آقای مهندس دیلمقانی مدیرعامل شرکت دخانیات ایران که هفته گذشته همراه وزیر اقتصاد به بلغارستان رفته بود به تهران باز‌گشت . مدیر عامل دخانیات ایران در مدت اقامت خود در بلغارستان پیرامون فروش مقداری توتون ویرجینای ایران درازای خرید ماشین‌آلات از این کشوروهمچنین معاوضه مقداری توتون ایرانی با توتون بلغارستان که از نوع مرغوب تیپ شرقی است مذاکراتی انجام داده است.

حراج
فروشگاه بزرگ
کازرونی
تهران ـ خیابان سعدی
باصدها جایزه

تولیدکارخانه‌شیرپاستوریزه

آمار پنج روزه اخیر کارخانه‌شیر پاستوریزه تهران حاکی است طی این مدت ۶۲۲ تن شیر خام‌بوسیله این کارخانه از دامداران خریداری شده است و فرآورده های لبنی‌که در این مدت توزیع شده بدین قرار میباشد : یك میلیون و ۱٤۲ هزارو ۱۵ شیشه شیر یك چهارم لیتری ، ۲۹۷ هزار و ۱۹۶ شیشه شهر نیم لیتری ، ۱۶۱ هزارو ٤۸۷ شیشه شیر کاکائوئی، ۱٤۱هزار و٤۷۳ قالب کره و ۱۹۸ هزارو ۹۵۹ شیشه‌ماست نیم لیتری بموجب همین گزارش فرآورده های لبنی تهیه شده در مدت مورد گزارش از نظر مقایسه با مدت مشابه سال قبل حدودشش‌درصد افزایش یافته است .

کاغذدیواری دکورا
یک‌لاقابل‌شستشومترمربع ۲۰ ریال
دوبل‌برجسته‌قابل‌شستشومترمربع ٤۰ ریال
بامراجعه بتلفنهای
۵۰۱۸۵-۲٤۰۸۰-۷۶۲۳۸۳
کاتالوک‌مخصوص دکوراجهت مشاهده شماارسال‌میگردد
دفترکارخانه ونمایشگاه‌تخت‌جمشید‌مقابل‌سفارت آمریکا

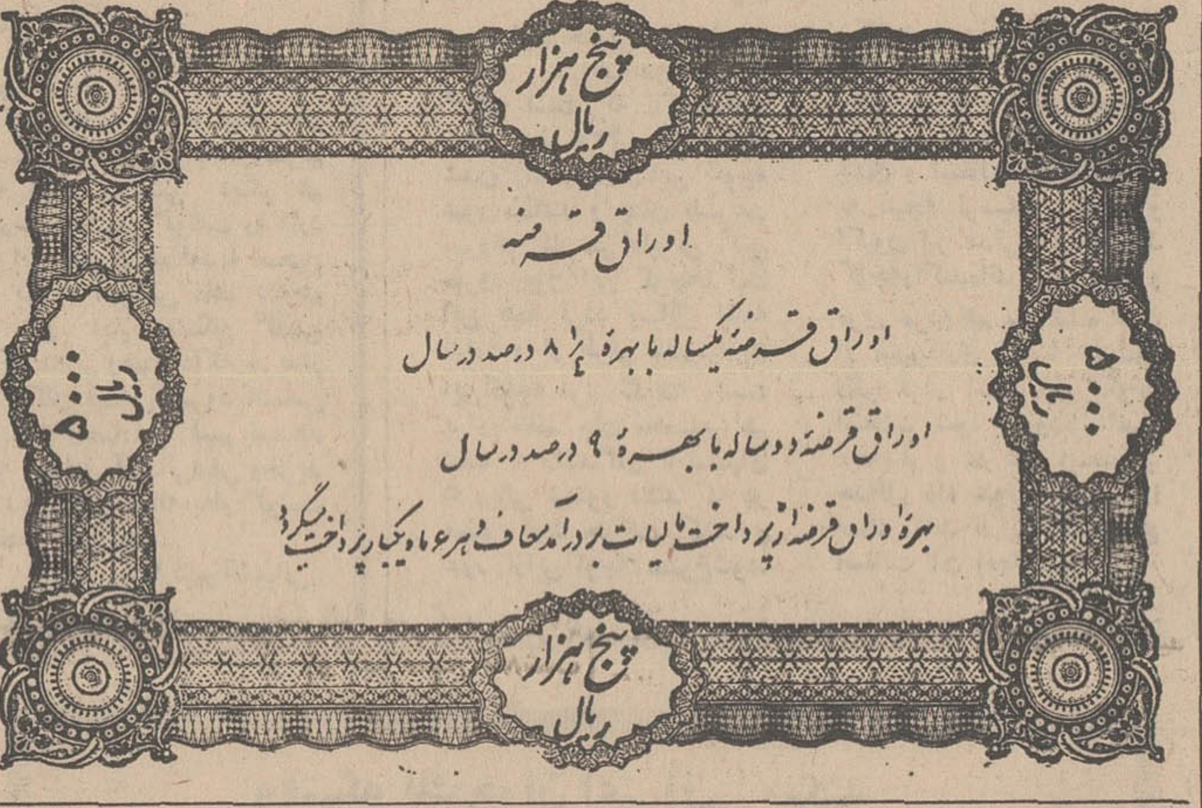

خط‌کشتیرانی N·C·H·P· هاورز ـ پاریس
Paris

کشتی «هلن‌میلر»

بدینوسیله باستحضار بازرگانان محترم میرساند که کشتی نامبرده بالا بنابدستور سازمان بنادر و کشتیرانی به بندرشاهپور اعزام گردیده و کلیه کالای مقصدخرمشهر را در بندر شاهپور تخلیه مینماید .کشتی نامبرده روز ۶ دیماه ٤۸ وارد بندرشاهپور میشود .

خواهشمند است برای اخذ ترخیصیه به‌شعبه این شرکت در بندر شاهپور مراجعه نمایند .

شرکت گری‌مکنزی‌محدود

تهران تلفنهای ۵۹ر۳۱٤۱۵۶

استخدام

دکتر داروساز جهت تهران و شهرستانهامورد نیازاست۳۳۶٤۵۰
آـ۶ ـ۲۰ آـ۳۸۳۷

استخدام فوری
اشخاصیکه دارای گواهینامه۲ همگانی و یا ماشین شخصی می‌باشند در صورت احتیاج بکار می توانند فورا با تلفن ۷۸۲۰۶۲ تماس بگیرند
آـ٤۰۷۱ ۱ـ۵

استخدام تلفنچی
بیمارستان پارس احتیاج به چند نفر تلفنچی دارد داوطلبان میتوانند باآدرس خیابان فرانسه شماره ۶۷ مراجعه نمایند
آـ۲۹۷۲۳ ۱ـ۲

یکنفر باسابقه در کار های بازاریابی و فروش که بزبان انگلیسی آشنائی داشته باشدمورد نیاز است
باصندوق پستی ۲۶۲۵ مکاتبه نمائید
آـ۲۹۷۱۳ ۱ـ۳

به افراد زیر نیازمندیم
۱ـ یکنفر مترجم که تسلط کامل بزبان انگلیسی داشته‌باشد (کسانیکه به زبان آلمانی یا فرانسه نیز آشنائی داشته باشند مقدمند)
۲ـ ماشین نویسی فارسی ـ لاتین باسابقه کار
۳ـ کارمند دفتری آشنا به ماشین نویسی (افرادیکه به امور حمل ونقل بین‌المللی وارد باشند مقدمند)
٤ـ حسابدار مجرب آشنا به زبان انگلیسی
واجدین‌شرایط به تلفن۳۰٤۲۷۱ مراجعه نمایند
آـ۲۹٤۹۵ ۱ـ۲

استخدام پرستار
برای پرستاری از یك خانم‌بیمار یك‌نفرپرستار زن‌باحقوق مکفی‌استخدام میشود
تلفن ۶۲۹۰٤۶ مراجعه نمائید .
آـ۱۳۱ ۱ـ۳

CHERCHE GOUVERNANTE pouvant résider avec adolescent 16 ans pour surveiller maison et études. Connaissance du français essentielle. Rémunération intéressante. Téléphoner No. 613.118 dans la matinée.

یك شرکت صنعتی
تهیه کننده خوراك طیور ودام بیك نفر مدیر امور تجارتی با حقوق مکفی و مشخصات زیر نیازمنداست :
۱ ـ داشتن تحصیلات عالیه‌در رشته امور بازرگانی یا اقتصادیا حسابداری
۲ـ سابقه فعالیت در امور بازرگانی و صنعتی
۳ ـ برك خاتمه خدمت و یا معافیت از خدمت نظام‌وظیفه
واجدین شرایط از ساعت ۳ تا ۶ بعد از ظهر تلفن ۲۹۱۷۳ آقای افتخاری مراجعه فرمایند
آـ٤۰۸۳ ۱ـ۲

شرکت سهامی کارخانه های صنعتی آزمایش استخدام میکند
۱ـ تعمیر کار تلویزیون با تحصیلات سیکل فنی و پنج سال سابقه در نصب و سرویس
۲ـ دو نفر تلفنچی زن حدود تحصیلات سوم متوسطه با سابقه دو سال کار و حداکثر سن ۳۰ سال
حائزین شرایط به کارگزینی کارخانه‌های صنعتی آزمایش‌واقع در کیلومتر ۱۲ جاده آبعلی سه راه آزمایش مراجعه فرمایند
آـ٤۰۶۳ ۱ـ۲

بچند نفر دانشجو ودانش‌آموز دوشیزه و آقا جهت معرفی آموزشگاه عالی رقص بین‌المللی نیازمندیم تلفن ۷۱۳۷۷
آـ۶۲۳٤۲ ۱ـ۵

استخدام میشود
۱ـ طبیب با پروانه دائم‌برای شبها
۲ـ تزریقاتی با پروانه
لطفا به آدرس خزانه قلعه مرغی فلکه مقدم کلینیك شبانه روزی دکتر فرخندی مراجعه فرمایند
آـ۲۹۷۶۷ ۱ـ۲

شرکت سهامی تهران فارما استخدام میکند
یکنفر راننده با تجربه که دارای گواهینامه پایه دو همگانی باشد با تضمین کافی مورد نیاز است
داوطلبان بکارگزینی شرکت واقع‌در خیابان تخت جمشیدچهار راه سهیل شماره ۱۲۸ مراجعه نمایند
آـ٤۰۹۵ ۱ـ۲

برای ماشین‌نویسی
بعد از ظهر ها در دفترحقوقی یك نفر دوشیزه استخدام میشود مراجعه از ٤ تا ۶ بعد از ظهر خیابان شمیران چهار راه حقوقی کوی زرین شماره ۱ طبقه دوم آپارتمان ۵ تلفن ۷۲۳۱۷
آـ۶۵۰۸ ۱ـ۲

کارگر مبتدی
تهران نو ایستگاه‌مدرسه شماره ۸۳۷ جوراب بافی‌کنت
آـ٤۰۱۱۰ ۱ـ۵

استخدام ویزیتور
تعداد ۸٤ نفر ویزیتور مرد بطور پورسانتاژ مورد لزوم‌است (دانشجویان دانشگاه حق تقدم دارند) خیابان شاهرضا اول فروردین پلاك ۲۱ شرکت سهامی بازاریابی و اقتصاد خانواده

یك خدمتکار زن موردنیازاست تلفن ٤۶۵۱۲
آـ۲۹۶۶۳ ۱ـ۳

شرکت رامپ
تولید کننده انحصاری کبریت بغلی در ایران بچندنفر کارگر که سابقه کار در کارخانجات صنعتی داشته باشند نیازمند است شاهرضا چهار راه کاخ پلاك ۵٤ طبقه فوقانی
آـ٤۱۱۷

آگهی استخدام ریخته‌گردرجه یك متخصص
چون شرکت واحد اتوبوسرانی عمومی تهران و حومه‌بطور موقت احتیاج به سه‌نفرکارگر ریخته‌گر متخصص دارد لذا مراتب آگهی میشود تا اشخاص واجد شرایط در تاریخ ۱۳ر۱۰ر٤۸ جهت ثبت نام و دادن آزمایشات لازم به اداره کارگزینی واقع در نارمك مراجعه نمایند .
شرکت واحد اتوبوسرانی
آـ۶۵۰۷۶

موسسه ریفون
احتیاج بیك بانو و یادوشیزه که کمی ماشین‌نویسی هم بداند دارد داوطلبان به نیروی هوائی سی‌متری وثوق جنب آموزشگاه رانندگی بهزاد مراجعه فرمایند
٤۱۲۱ ۱ـ۲

PRESS AGENT
بدخانم یاآقائی نیازمندیم که نثر انگلیسی سلیس‌و دوان‌داشته وبه امور مطبوعاتی وارد باشد ساعات کار شبها و در حدود سه ساعت برای تمام ایام هفته جز پنجشنبه ها است لطفا با پرس‌اجنت تلفن ۶۲۵۰۳۲ تماس بگیرند
آـ٤۰۱۲۲

بیکنفر جهت توزیع کارت نیازمندیم تلفن ۳۱۲۰۷۲
آـ٤۱۳۹

WADE RAIN Sprinkler Irrigation
شرکت مکاورز
نماینده تاسیسات آبیاری بارانی ویدرین آمریکادرایران
خیابان آیزنهاور شماره ۶۹۱ تلفن ۹۵۶۳۳۱

چرا شما برنده نشوید؟

هدایای عروس دویخچال ۹ فوت دوبخاری مبله دوپلوپز دواجاق‌گاز ۴ شعله دوچرخ خیاطی

برندگان ماه قبل :
خانم مهیندخت معیبی از تهران ساکن عباس‌آباد
خانم ام‌البنین جرخجی از شهرستان دزفول

برای شرکت درقرعه‌کشی بعدی هدایای نفیس عروس از هم‌اکنون نام و نشانی خود را پشت لفاف صابون عروس نوشته و به نشانی تهران ـ صندوق پستی ۳۰۸۲ ارسال فرمائید .
قرعه‌کشی روز ۳۰ دیماه انجام و به ۲ برنده خوشبخت‌دو سری کامل ازکلیه هدایای فوق تقدیم خواهد شد .
صابون عروس پوست شما را لطیف میکند .دوام صابون عروس بیشتر است

اطلاعیه سازمان آب منطقه‌ای تهران

قابل توجه ساکنان محترم کوی گیشا :

پیرو آگهی شماره ۹۳ مربوط بقبول درخواست انشعاب آب‌مجددا باستحضار میرساند .

با آنکه نصب انشعابات این محدوده شروع و قریباخاتمه خواهد یافت و مهلت قبول درخواست انشعابات نیز در این ناحیه منقضی گردیده بلحاظ رعایت کسانی که بجهاتی تاکنون برای درخواست انشعاب مراجعه ننموده‌اند و یا به علت عدم‌پرداخت بدهی بابت‌اقساط معوقه از نصب انشعاب مستغلات آنان خودداری شده است مدت قبول درخواست انشعاب تا تاریخ ۲۰ر۱۰ر٤۸ تمدید میگرددبنابراین کسانی که تاکنون در این ناحیه از آب تصفیه شده‌بهره‌مند نشده‌اند میتوانند با استفاده از این مهلت در تصفیه حساب گذشته اقدام ویا دراین فرصت مراجعه و درخواست انشعاب نمایند . بدیهی است چنانچه تا ساعت ۱۵ روز شنبه بیستم دیماه ٤۸بیاجه مرکزی سازمان آب منطقه‌ای‌تهران(شرکت سهامی) واقع در برخیابان‌آریامهر (قزل قلعه) مراجعه ننمایند این ناحیه مشمول مقررات خارج از نوبت که مستلزم پرداخت مخارج اضافی و تحصیل پروانه حفاری‌از شهرداری ناحیه مربوطه است می گردد . ضمنا نصب انشعابات‌خارج ازنوبت زودتر از سه ماه بعد از تقاضا مقدور نخواهد بود .

سازمان آب منطقه‌ای تهران (شرکت سهامی)
۱ـ۲ آـ۶٤۳۶۶

now available

the GREAT BOOKS

the most beautiful and most useful home library ever assembled

published by ENCYCLOPAEDIA BRITANNICA in collaboration with the UNIVERSITY OF CHICAGO

COMPLETE SET 74 VOLUMES
54 Vol. Great Books
10 Vol. Gateway To The Great Books — 10 Vol. Great Books Reading Plans

the most readable books ever printed

Exclusive agent in iran
SHAHROKH. E. KIANPOUR
102 Sepahbod Zahedi Avenue. Tehran Tel: 612737

For Further Information Fill In the Coupon And mail It To P. O. Box 2513

NAME .... AGE ....
ADDRESS .... CITY ....
PROFESSION .... TEL ....

نیازمندیها

اگهی تلفنی
با تلفن ۳۱۱۳۲۴
در صفحه نیازمندیها
قبول میشود

استخدام

یکنفر دوشیزه یا بانو دارای معلومات حداقل‌سیکل برای تلفن وکنترل اسامی و آدرس تمام‌وقت با حقوق ۲۵۰۰ ریال درتعمیرگاه تلویزیون لازم است تلفن۳۳۹۸٤٤
آ-٤١٣٨

حروفچین میخواهیم
بچند نفر حروفچین باسابقه ودونفرمبتدی‌نیازمندیم داوطلبان بچاپخانه موسوی باغ سپهسالار کوی مصدقی شماره ٦و٧ مراجعه فرمایند
آ-٦٥٠٩٠

ماشین نویس لاتین
شرکتی تولیدی برای مدت ۳ ماه بخدمت ماشین نویسی لاتین با تجربه نیاز دارد تلفن ٥٩٩٤١ و٥٩١١٩٥
۱-۲ آ-٤٠١٣٩

دوشیزه یا بانوی ماشین‌نویس فارسی و انگلیسی برای تمام وقت مورد نیاز است خواهشمند است به شرکت کورمید - خیابان حافظ شماره ۲۸٥ ساختمان بانك ایرانیان طبقه ششم مراجعه‌نمائید
۱-۲ آ-۲۹۹۱۷٢

مترجم مسلط بزبان انگلیسی وماشین‌نویسی لاتین و مکاتبات تجارتی تلفن ٤٨٠٠٧
۱-۳ آ-٤١١٨

جویای کار

حسابدار باسابقه
وارد به حسابداری دوبل بعد از ظهر ها جویای کار میباشد با راهنمای شماره ۷۲۱ روزنامه اطلاعات مکاتبه فرمائید.

حسابدار دیپلمه باسابقه جویای‌کار است تلفن ۳۳٥٠٤٠
۱-۳ آ-٤٠٨٨

گمشده

سند مالکیت بنام مرتضی اسفندیاری دولابی صبح روزشنبه ٦ر۱۰ر٤٨ مفقود شده از یابنده تقاضا میشود بتلفن ٥٢٥٨٢ فروشگاه مدائن اطلاع و مژدگانی دریافت دارد.
آ-۲۹۹۲۱

چك بانك‌توزیع تعاونی خزانه بشماره ٤٣٦٦٣٠ سفید امضاء از حساب ۱۷٤ و چك صادرات شهر خزانه ۳۳٥٤٢٣ و ۳۳٥٤٢٤ و ۳۳٥٦٧٦ هر سه سفید امضاء شده از حساب ۹۰۳ و دو فقره سفته یکی بنام‌پرویز ذکائی٥٠٠٠ ریال ودیگری نصراله قهوه‌چی بمبلغ ده هزار ریال مفقود شده چکها وسفته‌ها از درجه اعتبار ساقط است.
حسین صفی خانی

نصرت خرمی (عکس بالا) ۳۹ ساله اهل اهر قد کوتاه که بیمار بودو بتهران‌آورده‌شده درخیابان سلسبیل گم شده هرکس اطلاعی از نامبرده دارد خواهشمند است بتلفن ۷٦٢١٠٦ یا بکلانتری سلسبیل خبر دهد.
۱-۲ آ-۲۹۸۸۱

از داود حسینقلی‌زاده رنجبر دهساله (عکس بالا) از روز پنج شنبه گذشته خبری نیست هرکس اطلاعی از وی دارد خواهشمند است به جوادیه ۲۰ متری کوچه یکتا پلاك ۳۱ یا بکلانتری جوادیه خبر دهد.

از عبدالعلی فتاحی (عکس‌بالا) مدت دوماه است خبری نیست هرکس اطلاعی از نامبرده‌دارد خواهشمند است به‌آدرس شاه‌آباد غرب اداره بهداری قسمت والسینویسم آقای شاهمرادفتاحی رامطلع سازد زیرا والدینش در نگرانی بسر میبرند.

خرید و فروش اثاثیه

خرید

فرش کیهان تلفن ۷٦٣٧٧٦ خریدار انواع قالی وقالیچه در منازل می‌باشدلطفا یادداشت فرمائید برای معاملات همه نوع فرش با تلفن ۷٦٣٧٧٦ فرش کیهان مکالمه فرمائید خیابان روزولت میدان ۲٥ شهریور.

فرش رضوی تلفن ۷٦٤٨٠٠ خریدار انواع فرشهای کهنه و نو صادراتی سنگین قیمت و فروشنده بهترین فرش های نو کاشان روزولت میدان ۲٥شهریور

فرش پارس‌نو ۷۳۳٠٦ فرشهای کهنه و نوسنگین قیمت جهت صادرات باوجه‌نقد ازمنازل با عالیترین قیمت خریداریم ضمنا قبوضات فرش بانکی ارزیابی‌شده، زیادتر خریداریم تلفن ۷۳۳۰٦

فروشگاه‌شایان٦١٣٣٨١ با اطلاع تلفنی خریدار هر نوع قالی و قالیچه کهنه نو جهت صادرات یخچال تلویزیون اجاق گاز - لباسشوئی بخارو غیره.

نمایشگاه فرش گلشن تلفن ٦٢١٤٢١
همه نوع فرشهای کهنه خریداریم وهمه رقم فرش نو موجود میباشد فرشهای کهنه با نو معاوضه‌میشود خیابان پهلوی بالا ایستگاه بیمه جنب بانك ملی یوسف‌آباد

فرش محسن فرشهای کهنه ونو شما نقدا خریداری ومعاوضه میشود تلفن ٦٠٩٤٠
سیمتری‌بین شاه‌وحشمت‌الدوله

فرش‌اردیبهشت تلفن ٦٨١٦٤ بمدیریت اسماعیل اسدی فرشهای کهنه و سنگین قیمت جهت صادرات نقدا خریداریم.

فروشگاه خالقی تلفنهای ۳۰۲۰۸۰و ۳٥٢٠٩٠ فرش‌کهنه‌و نو ویخچال،تلویزیون لوازم منزل شما را خریداریم

فروشگاه ایران فرش تلفن ۷۷٤٩۷٢ کلیه لوازم شما بهر مبلغ‌باشد بیشتر از سایرین نقد خریداریم

فروشگاه و نمایشگاه آسیا یخچال - تلویزیون - اجاق گاز و فرش عادلانه خریداریم شاه‌چهار راه پرویز تلفن٦١٢٨٣٢
آ-٤٠٠٥ ۲-۲٦

فروشگاه بختیاری‌تلفن ۷٥٩٣٢٩ منصف‌ترین خریدارکلیه لوازم منزل کولر پنکه بخاری رادیو

فروشگاه صمد تلفن ٤٩٩٨٥ خریدار همه رقم فرشهای کهنه و نو اشیا قدیمی و لوازم منزل
آ-۳٥۳۱ ۱-۲٦

فروشگاه آرمان تلفن ٦٩٦٢٣ بهترین خریدار تلویزیون فرش چراغ گاز و هر نوع یخچال‌نفتی
آ-۳۷۲۷ ۱-۲٦

فرش‌فروردین تلفن ٤٣٠٨٥ بهترین خریدار فرشهای کهنه‌ونو
آ-۳٦٤٠ ۱-۲٦

فرش دادگستر تلفن ۹٥٠٩۷۱ خریدار فروش فرشهای نووکهنه
آ-٤٠٠۱ ۱-۲٦

فروشگاه آریا ٤٩٣٩٣ بهترین خریدار یخچال نفتی‌و برقی ، فرش ، تلویزیون خیابان شاه.

فروشگاه فرش فرشاد فرشهای کهنه شما را بعالیترین قیمت تجارتی خریدار است و با فرشهای نو معاوضه‌مینمایدنادملك سی‌متری‌ایستگاه‌بیمه تلفن۷۹۲۳۱٥
آ-٤٠٦٨ ۱-۱۰

فروش‌دست‌اول

فروشگاه رضائی ٥١٠٧٢ فروشنده‌همه‌نوع لوازم زندگی امیریه . چهار راه معزالسلطان
آ-٤٠٤۹ ۱-۳

لوازم فلزی

کارخانجات‌صنعتی‌استاد مدرنترین‌لوازم دفتری صندوق نسوز ، نردبان کشوئی با تریلی: نمایشگاه‌فردوسی شمالی شماره ۷۷ تلفن ۳۱۲۸٥٠
آ-٤٠٥٦ ۱-۳٥

فروش دست دوم

مقداری‌البسه خارجی بفروش میرسد خیابان پهلوی کوچه حبد- دوبروی خیابان آریامهر پلاك ۲ر۳۳ طبقه سوم۸ و۹ دیماه از ساعت ۳ونیم تا ٦و نیم .
آ-٤١٢٦

مینك فروشی یکعدد پالتوی مینك کاملا نو دست اول اندازه ۳۸-۳٦ دوخت لندن مقطوع ٢٥٠٠٠ تومان تلفن بعد از ظهرها ۸۸۰۰۷۹

مقداری البسه دست دوم فرنگی و ایرانی بفروش میرسد آدرس - بلوار بیکده ، کوچه افشار پلاك ۲۷ طبقه دوم
۱-۲ آ-۲۹۸۸۹

بفروش میرسد کاپ ژاکت با آستین لو ، پوست روباه ارژانته (نقره‌ای) تلفن ٦٦٣٢٨ ساعت ۸ تا ۱۰ صبح
۱-۲ آ-۲۹۹۰۹

تعمیرات

تعمیرگاه تلویزیون الکترون تلفن ۷٦٣٦٨٢ تعمیر تلویزیون های R.C.A. شاوب‌لورنس - تلفنکن - سیبرا فیلیپس - و سایر مارکها ونصب کنورتور و آنتن تمام کانال با سرویس مجهز سیار بویژه شمیرانات.

اهم الکترونیك سرویس تعمیر تلویزیونهای شاوب لورنس R.T.I فیلیپس -تلفنکن- گروندیك وکنورتور‌تلفن٦٢٤٨١٧
آ-۳٨٥٩ ۷-۲٦

تلویزیون سرویس خاورمیانه تلفن ۳۳۳۳۱۷ تعمیر تلویزیونهای آمریکائی‌و اروپائی - فیلیپس - سیبرا - دمونت .شاوب لورنس .R.C.A جنرال‌الکتریك .زیمنس R.T.A و غیره با سرویس مجهز سیار در تهران .
آ-٤٠۳۸ ۱-۱۰

یگانه تعمیرگاه مجهز R.T.I-R.C.A فیلیپس . شاوب‌لورنس. تلفونکن. وستینگهاوس بلاپونکت و تلویزیونهای اروپائی وامریکائی . تلفن ٦٩٥١٤ و٤٢٧۳۳

غرب الکترونیك تلفنهای ۷٦٥٣۱۷ و ۷٥٤٥٠ تعمیرگاه مجهز تلویزیون های اروپائی و امریکائی و نصب کنورتور اتوماتیك آلمانی‌باتضمین کتبی و سرویس سیار در منازل

تعمیرگاه تلویزیون سرویس هیلتون ۷٥٨٤٠٠ تحت نظر مهندسی بیجانی متخصص RFT آلمان‌آماده سرویس تعمیرات ونصب‌کنورتور انواع تلویزیون
آ-۳۹٦۷ ۱-۱٥

شرکت تلویزیون سرویس آرسی‌آ - RCA تعمیر انواع تلویزیون ۳۱۳۳۷۸ و ۳۱۳۳٦٢

تعمیرگاه فریجیدر ۷۲۳۳٦
آ-۳۸٥٢ ۱-۱۳

تعمیرگاه تلویزیون فیلایان تعمیر کلیه تلویزیون های اروپائی وامریکائی با نازلترین قیمت تلفن ۳۳۲٤٦٣
آ-۳۹۱۸ ۱-۱۰

کولر

روکش‌برزنتی‌محافظ هرنوع کولر تلفن ۷٦٥٢٦٤
آ-٤٠۹٦ ۱-۱٥

بخاری

جنرال سرویس سرویس آبگرمکن بخاری شوفاژ تلفن ۷۹۳۰٥۷
۱۹-۲٦-آ-۳۳۹۹

رفع گرفتگی لوله سرویس بخاری آبگرمکن ۷٥٥۷٥٥

سرویس‌آبگرمکن بخاری٦٢١٠٦١
آ-۳۷۳٥ ۱٥-۲٦

رنك و سرویس هرنوع بخاری و آبگرمکن ۷٦٥٢٦٤
۱-۱٥ آ-٤٠۹۱

نمایشگاه‌های مبل

پیراهن مبل ۳۲۹٥٠٥
تعویض پارچه مبل ۳۳۹٥٠٥
پرده دوزی شهرزاد ۳۳۹٥٠٥

پرده دوزی ارجمند ۳۳۷۲۷٠

مبل کریستال محکم شیك بادوام خیابان‌کندی جنب بانك اعتبارات
آ-٦٤١٤٠ ۱-۳۰

شستشوی مبل و فرش

شستشوی مبل و فرش‌ادیب مبل و فرش تشکهای ماشین در جای خود تمیز مینماید ۹٥٢٤٥٤

شستشوی مبل‌و فرش‌ساحل نظافت مبلمان و پلیش بوسیله دستگاه برقی در جای خود ۹٥٦٥٦٠

شستشوی مبل و فروش کلین سرویس مهر مبتکرو‌پیشرو نظافت مبل و فرش در جای خود بامواد آزمایش شده با دستگاه منحصربفرد تلفن ۹٥٢٥٤٦

سرویس مبل شوئی نوین نظافت مبلمان فرش موکت بـا دستگاه اتوماتیك مواد خارجـی درمنزل‌تلفنهای ۷۲۲۹۰-۲۷۲۹۰-٦٢٤٩٠٠
آ-۳۹۱۹ ۱-۳۰

دوراکلین سرویس آمریکا خشکشوئی مبلمان فرش وابسته بکارخانجات تاول، ماستر ایرار ۷٦٨٣۹٥ و۷٥٨۳۹٦ و ۷۳٦٨٣
آ-۳٦۷۹ ۱۹-۲٦

فروشگاههای اتومبیل

نمایشگاه اتومبیل درخشنده نماینده رسمی آریا و شاهین باقساط طولانی با شرایط سهل ۳۱۰۲۲۸ و ۳۳۷٨٥٥
آ-٤٠٦٦ ۱-۱۰

فروش اتومبیل

سیمکا بزرك مدل ٥۹ رنك‌شیری بسیار تمیز بارادیو بدون واسطه ۷۰۰۰ تومان خیابان شاهرضا صبای جنوبی پلاك ۱۳ طبقه زیرزمین
آ-٤٠٨٤ ۱-۲

تـوجـه
اتومبیل مستعمل‌شما رابجای پیش قسط‌قبول کرده آریا و شاهین و جیپ با سهلترین‌شرایط تحویل میدهیم . تلفن ۳۳٤٦۷٦ و ۳۳۸۸٨٥
آ-٤١١٦ ۱-۲٦

مینی ماینر مدل ٦٨ بعد از ظهرها تلفن ۳۱۳٤٠۳
آ-٦٥٠٦٤ ۱-۲

ماشین آلات

فیرپاش
یکدستگاه‌قیر پاش خارجی‌روی لیلاند حاضر بکار بقیمت‌مناسب بفروش میرسد تلفن ۹٥٧٤٤٢
آ-٤٠١٠۹ ۱-۲

کرایه

اتولو کس
اتومبیلهای تشریفاتی باراننده برای داخل‌وخارج تهران‌میدان فردوسی تلفن ٤٤٦٠٥ و٦١١٢٧٠

کالج بار
بارکش‌شهر وحومه بیمه‌اثاثیه‌منزل تلفن
٤١١١١
٦١١١١١

جرثقیل وتریلی جاسب تلفن ۲٥۷٦٥ و ۲۷۸۱۸

گازمورد نیاز شما

ادساگاز
از ۷ ونیم صبح تا ۷ و نیم شب تلفن پخش گاز و سرویس ٤٤٨٠۲ - ٤٦۷٦٦ - ٦۹۷٤٥ دایره فروش ٦۱۲٤۷۱

پخش‌گاز شرکت بوتاگاز از ۷و نیم صبح تا۸شب تلفن های ۳۳۳۲۲۳ - ۳۳۲۳۸۹ .

شرکت پیتان‌گاز
از ۷ صبح الی۹ شب بتلفنهای پخش گاز ۹٥٠٨٥٠ و۹٦۲۹٠٥
آ-٤١٠۳ ۱-۲۲

پخش گاز شرکت بوتان
BUTANE
از ۷٫٥ صبح تا ۸ شب بتلفنهای ۹٥۳۰٥۱ تا ٥٥ و ۳۳۸۲۲۱ و ۳۳۸۲۲۲ و ۳۳۲۹۲٤ آماده قبول سفارشات مشتریان محترم خود در تهران میباشد

سرویس‌پخش گاز جنرال
تلفنهای:
۹٥٨٢٥٢-۹٥٧٦۹۳
۹٥۹١٦٤-۹٥٧٧۹٤
پخش گاز درتمام ایام هفته

معاملات املاك ومستغلات

فروش

اراضی فارمك تهران‌پارس پول شرطی امینی تلفن ۷۹۰۰۹۰

آژانس‌شایسته۳٠٥٣٤۹ باکادری مجرب و صلاحیتدار آماده انجام امور ملکی شما و مرکز عمده خرید و فروش املاك درشهر و شمیرانات

فروش فوری یکطبقه لوکس ویلائی شخصی‌ساز و بسیار محکم در خیابان سلطنت‌آباد شمالی وبمساحت ٦۰۰ متر ٤٠×۱٥ دارای سالن ونهارخوری هال وسیع ۳ اطاق خواب- اطاق مستخدم وکلیه لوازم باتلفن - شوفاژ سانترال استخر و آب لوله‌کشی . دراختیار آژانس شایسته ۳٠٥٣٤۹
آ-٤۱۳٥ ۱-٤

خانه شخصی‌ساز شمالی فرح جنب تخت طاوس بمساحت ۳٤٠ متر یك طبقه‌ونیم ۷اطاق پاسیوو کلیه لوازم‌بانضمام یك سالن بزرك با سرویس در قسمت تحتانی باتلفن کولر وپرده های منصوبه آژانس شایسته ۳٠٥٣٤۹
آ-٤۱۳٢ ۱-۳

خانه شخصی ساز شمالی یك طبقه‌و نیم ویلائی پهلوی شمال بلواد الیزابت بمساحت ٤٢٠ متر ۹ اطاق‌وهال وسیع باکلیه لوازم و بهترین مصالح ساختمانی بانضمام تلفن‌و کولر (ساختمانی مجلل در محلی مرغوب) آژانس شایسته ۳٠٥٣٤۹
آ - ٤۱۳۳

ویلای یك طبقه مدرن جدید و مهندسی ساز بین سلطنت‌آباد ونیاوران بمساحت ۱۲٥۰ متر ۷اطاق وسیع۲هال۲ حمام‌پاسیو بانضمام اطاق وسرویس مستخدم مجـزا با ارگاندیشن واستخر - ۲درب ورودی و دکوربندی بسیار زیبا آژانس شایسته ۳٠٥٣٤۹
آ-٤۱۳٤

زمین فروشی با آب و برق خیابان شاه - کوچه نوبهار ۳۰۰ متر ۳۳۹۷۸٤ بنگاه کوشان
آ-٦٤٠٠٨ ۱-٦

کافه رستوران دایر در بهترین نقطه شاهرضا بـا سالن و وسایل دارای آب برق تلفن بفروش میرسد ۳۱۱۷۹۰
آ-٤٠۷۲ ۱-۳

یکباب حیاط شامل چهاراطاق با کلیه وسایل : حمام ، کولر، پرده کرکره ، برق و آب واقع در خیابان شمیران سه راه زندان بفروش میرسد قیمت مقطوع ٦٥٠٠٠٠ ریال ، بین ساعت ۲تا ٤ بعد از ظهر تلفن ۸۸۰۰۱٦
آ-٤٠٦۳ ۱-۳

ساختمان سه طبقه آب ، تلفن و برق خیابان رودسر کاشی ۸۷ تلفن ٤٤۷۲٨
آ-۲۹٦۹٥ ۱-۲

آژانس شهرزاد فرمانیه ۸۸۱۷٠۹
آ-٤٠٠۳ ۱-۲٦

پلاژ در شهسوار ۱۰۲۰ متر مربع برای بفروش میرسد تلفن ۷۷۳٤۷۸
آ-۳۹۲٥ ۲-۲

خانه ویلائی تهران پارس خیابان ۲٦ دینار ۱۰۰۰ متر مربع آب‌وبرق وتلفن مقطوع ۱٥۰ هزار تومان تلفن بعد ازظهر ها ۸۸۰۰۷۹
آ-۲۹٦۱۷

یکدستگاه مستغلات با عایدی چهار هزار تومان‌در ماه در فرح شمالی بفروش میرسد ۷۷٤٥٤٤ فرح شمالی ایستگاه بی‌سیم بورس زمین
آ-٤٠۷٤ ۲-٤

یکدستگاه منزل در جاده پهلوی محمودیه اول خیابان فرشته به مساحت ۱۲۰۰ متر که ۳٦٠ متر آن زیربنا است با برق وتلفن‌آب بفروش میرسد ، خواستاران بـه تلفن ۸۹۱٦٥٦ مراجعه فرمایند.
آ-۲۹۹۰۱ ۱-۲

خریداری میشود

زمینهای زعفرانیه دره قشلاق مکانیر وسعادت آباد عباس‌آباد ، فرحزاد را خریداریم بازرگانی حلالو خیابان پهلوی تلفن‌های ۱۲٦٤۱۱ و٦٢٤۱۹۳

اراضی جنت آباد بدون واسطه نقدا خریداریم ٦۷٦٥٧

پهلوی‌دره‌قشلاق‌داودیه فیطریه ولنجك عابدی۸٥٠٠۹٥

املاك شمیرانی تلفن ۸۹۲۹۸۲

دفترپارس اراضی سیصدمتری داخل طرح عباس آباد خریدار است تلفن ۷٦۱٥٥۸
آ-٤٠٦۹ ۱-۱٥

وایت

تنها ماده‌ایست که باالر معجزه‌آسای خود انواع ملافه و پیراهن و لباسهای سفیدی را که بمرور زمان زردوکدر گشته سفیدتروردرخشانتر از روز اول مینماید وبضخامت‌پارچه نیز میافزاید .
مرکز پخش دروازه شمیران
موسسه ایران اسکرین تلفن۷۳۷٦٦

دفتر پارس مرکز معاملات زمین و مستغل در عباس آباد و شمیرانات تلفن ۷٦۱٥٥۸
آ-۳۷٤۳ ۱٥-۲٦

خانه دو طبقه قدیمی ساز میدان شاه فروخته میشود تلفن ۷۲۹۸۲
آ-٤٠۲٨ ۱-۳

نیاوران فرمانیه . اختیاریه دروس ، مبارك‌آباد و ضرابخانه آژانس پارس تلفن ۷۷۰۲٤۲
آ-۳۸۳۳ ۱-۱٥

خانه ۲ اطاقه و۳ اطاقه اقساط طولانی تلفن ۳۳٤۳٥٦
آ-۳٨٠۳ ۱-۲٠

خانه های ویلائی مستغلاتی داودیه چالهرز تفکری ۷۷٠٦۹۹
آ-۳۷۷۳ ۱-۱۳

اراضی یوسف آباد خریداریم ٦۲٤۳٥۲
آ-٤٠٦۱ ۱-۱۲

بورس اراضی دره‌قشلاق ونك - شمیرانات جاده پهلوی بازرگانی یاس تلفن ٦۲۸٦۲۹
آ-٦۳٦۹۲ ۱-۱۰

زمین در داودیه چالهرز فروشی شهرزاد تفکری ۷۷٠٦۹۹
آ-۳۷۹٠ ۱-۱۳

اراضی‌شمس آباد و کاظم آباد خریداریم املاك‌پارس ۷۷٠٤۷۹
آ-۳٥۸۲ ۱-۱۰

املاك نیك ٦۳۱٦۰٦ مرکزخریدوفروش اراضی‌ونك ویوسف آباد و کوی مکانیسر

بورس املاك شمیران دفتر براتی باغ فردوس۸٥۲٥۷٥
آ-۳۸۹۹ ۱۰-۲٦

اجاره داده می شود

مورد توجه شرکت های محترم دفاتر شخصی
سه دستگاه آپارتمان نوساز و مدرن هر دستگاه دارای ۸ اطاق باتمام تجهیزات کامل (شوفاژو کولر و تلفن) واقع در خیابان نادری‌پشت سفارت‌انگلیس‌خیابان همایون پلاك ٦٤ ، خواستاران به تلفن ۳۱۲٥۸٦ مراجعه فرمایند.
آ-۲۹۷٦۳ ۱-٥

خیابان فروردین آپارتمان ٤ اطاقه باهال‌وسرویس کامل اجاره داده میشود تلفن ۷٥٦۹۲۷
آ-٤٠٥٨ ۱-۲

امیرآباد شمالی آپادتمان طبقه اول چهار اطاق وهال و حیاط و تلفن مستقل و کولر با کلیه وسائل اجاره داده میشود ٤۷۱٤۷
٤۱۲۷ ۱-۲

مقابل پپسی‌کولا خیابان شادمان ده‌متری سجادی کوچه حافظ طبقه دوم ساختمان پلاك یك ۳ اطاق هـال سرویس کامل بتلفن ٦۲۸۹۱٦ مراجعه فرمائید
آ-۲۹۸٠۷ ۱-۲

ساختمان کاخ سفید (بانك ایرانیان) خیابان حافظ ، آپارتمان پنج اطاقه تمام لوازم شوفاژ تهویه ، آسانسور ، پارکینك اختصاصی برای محل شرکتها بدربان ساختمان یا تلفن ٤۳٤۲۹ مراجعه شود
آ-۲۹۸۷٥ ۱-۲

سه‌باب مغازه در خیابان شاه‌آباد اجاره داده میشود خواستاران بتلفن ۳۳٥٠٠٤مراجعه نمایند.
آ-۲۹۸۳۹

اجاره میشود

سازمان نیازمندیهای خارجیان
خانه‌شمارااجاره‌میدهد ٦۱۳۹۳۹

موسسه امور خارجیان مخصوص اجاره منازل تخت- جمشیدشرقی کاشی ٥٠٤-۷۱۷۸۲

شمال شهر ویلائی آپارتمان اجاره بخارجیان نیازمندیم ۷٥٦٥۱۸
آ-٤٠۱۹ ۱-٦

مرکز اجاره منازل اجاره بخارجیان تلفن٤۲۳۸۲
آ-۳۹۳٤ ۱-۱۰

واگذاری شود

آپارتمان سه طبقه با پنج دهنه مغازه دارای آب برق و تلفن یکجا و یا جداگانه برای شرکتهای بزرك و بانکها و سوپرمارکت با سرقفلی و بدون سرقفلی واگذار میشود طالبین به تلفن ٤٤٤٦۸ مراجعه فرمایند .

مغازه خرازی با پروانه در خیابان شاه بعلت مسافرت واگذار میشود تلفن ۹٥۱٥٤٥
آ-٤۱۳٠ ۱-۲

در خیابان امیرکبیر کوچه جنب مسجد سراج کوچه حمام سراج یکدستگاه زیرزمین بمساحت ۲۰۰ متربا‌آب وبرق‌قابل‌استفاده کارگاه های مختلف مخصوصا چاپخانه واگذار میشود برای اطلاع‌بیشتر بتلفنهای ۳۱۳٦۷۳ و ۲٥٠۹۸ منزل مراجعه شود
آ-٤۱۲٤ ۱-۳

سالن مد شارون تیت ایرانشهر شمالی ۱٦٠ر۱ طبقه سوم واگذار میشود ۳ تا ۷ بعد از ظهر
آ-۲۹۸۸۳

یکباب زیرزمین با آب و برق در خیابان شاه‌آباد واگذارمیشود خواستاران بتلفن ۳۳٥٠٠٤مراجعه نمایند .
آ-۲۹۸۳۹

برای ساختمان شما

کاغذدیواری‌و نقاشی‌ساختمان جانفدا‌باقساط تلفن ۷۸۱۹۷۷

خانه خود را باقساط تعمیر و تکمیل کنید بهادر ٦٥٤٦٤

کارخانه صنعتی پولاد سازنده اسکلت فلزی انواع تانکر - درب و پنجره فلزی و اجرای‌لوله‌کشی ساختمان‌وشوفاژ تلفن ٦۲٤۲۳٤
آ-٤٠۲٤ ۱-۲٥

کارخانجات‌تولیدی نیولئوم عالیترین کف‌پوش یکپارچه دنیا را با‌رنگهای مختلف بطور ساده مرمریت با طرحهای‌کوبیسم یا بنفش زیباترین قالیهای‌ایران عرضه میدارد تلفن ٦۲٤۲۳٤
آ-٤٠۲۳ ۱-۲٥

رفع گرفتگی لوله‌ساختمان در ۲ دقیقه سازمان تراکم تلفن ۸۸۱٦۸۱

لوله بازکنی فاضل اب با دستگاه تراکم هوا تلفن ٦۲٦۳٤٨

رفع گرفتگی هرنوع لوله ساختمانی بادستگاه‌تراکم‌هوا-تلفن ۷۸۷۲۷

لوله باز کنی فاضل اب با دستگاه تراکم هوا تلفن ٨٦٦٤۲

لوله بازکنی فاضل آب بادستگاه‌تراکم‌هوا مقدم ٦٤٦۳٥

لوله بازکنی فاضل آب بادستگاه‌تراکم‌هوا تلفن ۷٦۳۲٨٦

لوله بازکنی فاضل آب بادستگاه‌تراکم‌هوا تلفن ۷٥٦٤٠٨

لوله بازکنی فاضل آب بادستگاه‌تراکم‌هوا تلفن ۹٥٥۱۱٦

معاملات پول

پول‌موجوداست

پول درمقابل‌املاك شمال شهر وشمیرانات موجود است. بتلفنهای۳۳۹٠٦۷ و۳۳٦٨٨٥مراجعه فرمائید

پول شرطی با سود بانکی ٤٨٤٦۳
آ-۳٤٦٨ ۹-۲٤

پول شرطی نیازمندیم ٤٨٤٦۳
آ-۳٤٥٠ ۱-۱۳

خانه پول تلفن ۷۳٥٤۱
آ-۳٦٤٠ ٥-۱٥

بکارمندان دولت در مقابل‌چك وام پرداخت میگردد ٦٥٠٨۷
آ-۳٠۹٦ ۱-۱۳

پول شرطی با سودبانکی موجود است ٤٥۱٤۲

معاملات تلفن

تلفن ٥٦۱۳۹ بفروش میرسد ۳٠۳٠٥۹
آ-۲۹٦٠۱ ۱-۲

تلفن ۷٥ فروشی عصرها به تلفن ۸۸٦۳۸٦تماس بگیرند
آ-۲۹۸۸۷ ۱-۳

تعمیرات

تعمیرات هر نوع تلفن درمحل‌نصب و سرویس دستگاه های مرکزی تلفن ٤۹۸۹٤
آ-۳۷۲٥ ۹-۱۳

قبوض اصلاحات ارضی

قبوض اصلاحات ارضی و سهام پاکپور ۳۲۷۲۹ و ٦۲۷٦۹۷
آ-۳٥٥٥ ۲۲-۲٦

قبوض قالی بانك کار - گشائی ۳۰٪ اضافه تر ۳ساعته خریداریم . تلفن ۲۳٤٨۲

قبوض قالی وقالیچه بانك کارگشائی‌بحداکثر قیمت خریداریم . سبزه میدان اول سرای حاج رحیم خان شماره ۲ خامسی تلفن ٥٨٦٦٠
آ-۳۹۷٠

قبوض قالی
قبوض قالی بانك کار - گشائی اضافه‌تر ازقیمت ارزیابی شده خریداری میشود فرش‌اردهالی‌اول بازار کفاشهاسرای‌مهدیه تلفن ۲۳٤٨۲
آ-٤٠۷٠ ۱-۲٦

سازمانهای فنی وفرهنگی

آموزشگاه عالی رقص بین‌المللی هنرجومیپذیرد جنوب غربی‌چهار راه قصر تلفن ۷۱۳۷۷

در هنرستان رقص کیشیبه دقصهای مدرن را کنتراتی با کمترین قیمت زیر نظر خانم ژیلا بیاموزید ، دروازه دولت جنب روزولت تلفن ۷٥٦۷٠۲
آ-٤٠۹٠ ۱-۱۰

برای استخدام فوری در آموزشگاه فائز تعلیم ماشین نویسی‌بامتدجدید شاه‌آبادروبروی دبیرستان شاهدخت ۳۱۰٦٥۷

آموزشگاه خیاطی‌و آرایش‌مهران زیر نظر مرضیه جاسمی . شاپور اول ارامنه تلفن ٥۳۹٤۱
آ-٤۱۲٠ ۱-۱۰

تعلیم رانندگی

آموزشگاه‌رانندگی کالج رانندگی تحت‌نظر مربیان ورزیده فرا گیرید سه راه امین- حضور تلفن ۳٥٠۱۷٠
آ-٤۱۲٦ ۱-۱۰

تدریس خصوصی

انگلیسی یا فرانسه توسط خارجی تلفن ٤۷۱٤۱

درس و معلم انگلیسی برای منزل شما تلفن ٦٤۱۳۳
آ-۲۹٤۱۳ ۱-٦

ریاضیات عالی، فیزیك، شیمی توسط فارغ‌التحصیل‌فنی ۷۹٦۲٥۷
آ- ۲۹۷۹٥

متفرقه

انواع درخت میوه زینتی اگر میخواهید باغی از درختهای مطمئن باپیوند های مرغوب‌خارجی‌ایجاد نمائید باتلفن ۷٠۲٤۷ تماس حاصل فرمائید .

یك شعبه نفت بفروش میرسد . تلفن ۹٥۷۱٨۲

هواکش

هواکشهای زیمنس ساخت‌آلمان الکتریکی‌گریشا تلفن ۳۳۸۸۸۲

باطلاع کلیه طلبکاران
آقای جمشید کشفی - شرکتهای سیار و راه نو
میرساندقسمتی از آقایان‌طلبکاران تصمیم گرفته اند برای تعیین تکلیف قطعی مطالبات در راه‌حفظ حداکثر حقوق خود اجتماع‌نموده ومشورت نمایند .
لذا بدینوسیله از آقایان و موسسات طلبکار خواهشمند است باین منظور روز سه‌شنبه ۹ دیماه ساعت ٤ بعد از ظهر در منزل اینجانب حضور بهمرسانند .
حبیب القانیان
نشانی
تجریش-خیابان‌دربند- کوچه خلیلی - کوچه شهرداری درب مقابل .
آ-٤٠۱٠٦

مقداری آهن قراضه و تابلو مستعمل بفروش میرسد آدرس سیدخندان شماره ۱۲٤۱
آ-۲۹٦۲۹ ۱-۳

(رنگرزی انواع‌پارچه‌و تریکو)
بارنگهای صددرصدثابت دروازه شمیران ابتدای فخرآباد موسسه ایران اسکرین تلفن ۷۳۷٦٦
آ-۳۷٤٨ ٤-۱۰

کرایه

کرایه هر نوع ماشین تحریر بنگاه فنی ناصر تلفن۷٥٦۲٠٠ دروازه دولت مقابل سعدی .
آ-٤٠۱٠ ۱-۱۳

کافه‌قنادی پلازا تلفن ۷٤٥۱٥
بهترین کیك جشن عروسی و جشن تولد را بوسیله کارگران مجرب در اختیار مشتریان محترم میگذارد . از فرصت استفاده فرمائید خیابان گرگان ایستگاه مدرسه
آ-٤۱۲۳ ۱-٥

رستورانهای خانوادگی

شب ژانویه در رستوران خانوادگی تالی‌هو
کریمخان زند چهار راه‌فرانسه تلفن رزرو ٦۳٦٦٨٠
آ-٦٥۱۹٠ ۱-۳

داروخانه‌ها

داروخانه مهران خیابان شیر و خورشید چهار راه استخر

داروخانه شبانه روزی پارس جاده پهلوی شمال پارك ساعی تلفن۹٦۲٠۲۷۹ و۹٦۳۹٤۹۱

داروخانه بنزامین
تهران‌نوایستگاه پل تلفن۷۹۲٠۳٠

داروخانه دکتر مالی‌تجریش
خیابان پهلوی ۸٥۱۹٦٥

تهران نیویورك
PAN AM
دوسره
٤٦٦٦٥ ریال*
* بدون حق توقف
مسافرت ۱٤-۲۱ روزه تعرفه صرفه‌جوئی درجه جهانگردی
مسافرت باپان‌آمریکن باشکوه‌تراست
تهران : خیابان شاهرضا پیش ویلا - تلفن ٦٥۹۹۱
آبادان : هتل بین‌المللی آبادان - تلفن ۳۰۱۱

دربازکن برقی
B.K.D بکید
مشهورترین‌نام‌درجهان
بامناسبترین‌قیمت وبهترین‌شرایط
مرکزفروش‌ونصب : شرکت بکید
خیابان پهلوی- مقابل پارك ساعی شماره ٦٨٠
تلفن : ٦۲٨۷۷٤ - ۹۲۷٨٨۲

Husqvarna Swedish Quality
سرویس هسکوارنا تلفن : ٦٨٨٨٥

برنامه سینماها

* دختر مسخره - رنگی - ۷۰ میلیمتری - عمرشریف
دیاموند (٦۲٨٤٠٠) ۱۱- ۳۰ر۳- ۳۰ر٦- ۳۰ر۹
* شرق جاوه - رنگی سینه‌راما - ماکزیملین‌شل - سال‌منیو
آتلانتیك (٦۲۷۱۷۱) ۱٥ر۱۱- ۳۰ر۳- ۳۰ر٦- ۳۰ر۹
* زندگی برای زندگی - رنگی - کندیس‌برگن - ایومونتان
شهر فرنك (٦۲۷٦۲٨) ۱٥ر۱۱- ۳- ۱٥ر٥- ۳۰ر۷-٤٥ر۹
* روباه - رنگی - سندی‌دنیس - آن‌هیوود
بارامونت (٤٨۳۲۲) ۱۱- ۳- ۱٥ر٥- ۳۰ر۷- ٤٥ر۹
* گراجوئت - رنگی - آن‌بانکرافت - داستین‌هافمن
امپایر (٦۲۳۹٤۲) ۱٥ر۱۱- ۳۰ر۳- ۳۰ر٥- ۳۰ر۷- ٤٥ر۹
* پیوند دوستی - رنگی - نوتان - رحمان - دارمندرا
مولن‌روژ (۷۲۹۲۹) دیانا (٤۷۳٦٥) ۱٥ر۱۱- ۳۰ر۳-۳۰ر٥- ۳۰ر۷- ۳۰ر۹ مهتاب (٤۷۷۷۷) نپتون (۷٦٠۱۳٦) ۱۱- ۳- ٥- ۷- ۹ لیدو (۱۲٨۲=۹٥۱) رکس (۳۳٥۲۹۳) شهوند (۳٥٤٠٤۲) ۳۰ر۱۰- ۳۰ر۲- ۳۰ر٤- ۳۰ر٦- ۳۰ر٨
* مردجنگل - رنگی باشرکت - استیوهاکز - کیتی‌سوان -
کریستال (۳۳۷٦۷٥) اسکار (۹٥٠٨۹٨) ۳۰ر۱۰- ۳۰ر۲ - ۳۰ر٤-۳۰ر٦-۳۰ر٨ارانوس (۲۷۹۷۱) پاسارگاد(۷۹۲۷٨۲) ۱۱- ۳- ٥- ۷- ۹
* الماس داغ وخون سرد - سینماسکوپ - رنگی-ریچاردهریس
کاپری (٤٨٤٠۱) حافظ (۳۳٤٠۷٤) ۱۱- ۳- ٥- ۷- ۹ ب.ب (٦۹٦٤۱) ۱٥ر۱۰-۲-٤-٦-٨-۱۰ سهیلا (۳۳٦٤۲٤) ٤٥ر۱۰- ۳۰ر۲- ۳۰ر٤- ۳۰ر٦- ۳۰ر٨
* طلای مك‌کنا - رنگی - گریگوری‌پك - عمرشریف
سانترال (٤٨٦٨٦) ۳۰ر۹- ۱۲- ۳۰ر۲- ٥- ۳۰ر۷- ۱۰رویال (٤۹۷٨٥) پولیدور (٦٤٥٨٥)۳۰ر۱۱- ۲- ۳۰ر٤- ۷- ۳۰ر۹ متروپل (۳۳۹٤۱٠) ۳۰ر۱۰- ۳۰ر۱- ٤- ۳۰ر٦- ۹
* پرده‌پاره - رنگی - پل‌نیومن
بولوار (٦٠۲۹۲) ۱۱- ۲- ٤- ٦- ٨- ۱۰
* وخیلی‌ها پول را دوست دارند - رنگی - جك‌لمون
ادئون (۳۳٨۱۱٨) ۳۰ر۱۰- ۲- ۱٥ر٤- ۳۰ر٦- ٤٥ر٨ نیاگارا (٦٥۳٠۷) ۱۱- ٥- ۱٥ر۷- ۳۰ر۹ رادیوسیتی (٤۳۳۲٠) ۱٥ر۱۱- ۳- ۱٥ر٥- ۳۰ر۷- ٤٥ر۹
* باباکوهی - لاله‌جزایری - خسروفرزین - عزت‌اله وثوق
پلازا (٤٤۲٥٥)ری(۲۲٥۷٨) فردوسی (۳۳٥۷٨٤)پرسپولیس (٥٨۱٠٨۳) جهان (٦٠۳٥٠) ۱۱- ۱- ۳- ٥- ۷- ۹ کیهان (۹٥۷۳٦٠) الوند (۳٥٦٥۳٨) مراد(۷۳۳٨۲) دنیا(۳۳۳٨۱۲) فلور (۲٨٠۹٦) قصرطلائی (۷٥۹٦۲٤) کارون (۹٥۱٠٦٥) دریا (۷۹۱۷٤٦) رز-شرق(٥٤٠۲٤) ۳۰ر۱۰- ۳۰ر۲-۳۰ر٤- ۳۰ر٦ - ۳۰ر٨
* حادثه توماس کراون- رنگی - استیومك‌کوئین - فی‌داناوی
پردیس (۳۰ر۱۰- ۳۰ر۱۲- ۳۰ر۲- ۳۰ر٤- ۳۰ر٦-٤٥ر٨)
* کاملوت - رنگی - ونسارد‌گریو - ریچاردهریس -فرانکونرو
گلدن سیتی (٦۱۳۲٦۹) ۱۱- ۳۰ر۳- ۳۰ر٦- ۳۰ر۹
* در گرمای شب - رنگی - سیدنی‌پواتیه - روداستایگر
ایفل (۳۱۱٤۷۷) ۱۰- ۱۲- ۲- ٤- ٦- ٨- ۱۰
* قصر زرین - سینماسکوپ رنگی - فردین - ملك مطیعی
اروپا (۳۰۳۱۷۹) پانوراما (۷۹۳٥۷٠) ۱۰- ۱٥ر۱۲- ۳۰ر۲- ٤٥ر٤- ۷- ۱٥ر۹ اونیورسال (٦٦۹٥۳) ۱۰- ۱٥ر۱۲- ۳۰ر۲- ٤٥ر٤- ۷- ۱٥ر۹- ۳۰ر۹ تیسفون (۹٥٨٨٨۲) مونت کارلو (۷۹۷٤۱) ۹- ۱٥ر۱۱- ۳۰ر۱- ٤٥ر۳- ٦- ۱٥ر٨ ساینا (۳٥۲٤٤۲) ۱٥ر۹- ۳۰ر۱۱- ٤٥ر۱- ٤- ۱٥ر٦- ۳۰ر٨ میامی (۷٤۳۲۹) ۱٥ر۱۰- ۳۰ر۱۲- ٤٥ر۲- ٥- ۱٥ر۷- ۳۰ر۹ آسیا (٤۲۹٠۹) ۳۰ر۱۰- ٤٥ر۱۲- ۳- ۱٥ر٥- ۳۰ر۷-٤٥ر۹ مارلیك(کارون-هاشمی) (۹٦۳٦۱٦) ایران (۳۳٦۳٥٤) ۳۰ر۹- ٤٥ر۱۱- ۲- ۱٥ر٤- ۳۰ر٦- ٤٥ر٨ آستارا (٨٤٠۲۲) ۳۰ر۱۰- ۲- ۱٥ر٤- ۳۰ر٦- ٤٥ر٨
* لحظه به لحظه - رنگی - شون‌گریسون
تخت جمشید (٤۳٥٥٠) ۳- ٥- ۷- ۹
* ماشین سحرآمیز رنگی - دین‌جونز - میشل‌لی
سینه‌موند (٤٨۳۲۲) ۱۱- ۳- ٥- ۷- ۹
* شن‌های کالاهاری - رنگی - اسکوپ - استانلی‌بیکر
ماندانا (۷۹۹٨۲) ۳۰ر۲- ۳۰ر٤- ۳۰ر٦- ۳۰ر٨
* ۱۲ جانباز - سینماسکوپ رنگی
آریا (۳۳۹٨٨٤) ۹- ۱۱- ۱- ۳- ٥- ۷- ۹
* ساحل انتظار - فردین - فروزان - جعفری
شهرام (۷۷٤٥٤۹) ۳۰ر۱۰- ۳۰ر۲- ۳۰ر٤- ۳۰ر٦- ۳۰ر٨
* رویای‌زندگی - رنگی - مارچلوماسترویانی - کاترین‌اسپاك
کسری(۷٥٦۹۳۹) ۳۰ر۱۰- ۲- ٤- ٦- ٨- ۱۰
* چشم گربه - رنگی - مایکل سارازین - گیل‌هانیکات
ریولی (۷٥۷۷۷۷) ۱٥ر۱۱- ۳۰ر۳- ۳۰ر٥- ۳۰ر۷-٤٥ر۹ درایوین‌ونك (٦۲۲٥٥۷) ۳۰ر٦- ۹
* نیرنگهای شیرین‌سوزان - سینماسکوپ - رنگی - پاسکال‌پتی
گلدیس (٦۲٨۷۱۳) ۳۰ر۳- ۳۰ر٥- ۳۰ر۷
* وقتی چراغها خاموش شدکجا بودی - زن توطئه‌گر
البرز (۳٠٤۲٥٨) ۳۰ر٨- ۱۲- ۳۰ر۳- ۷- ۳۰ر٨- ۱۰
* برای آنها که زنده‌اند
پارك (۳۳۹٦۳۷) ۹- ۱۱- ۳- ٥- ۷- ۹
* سانسهای انگلیسی امشب
گلدیس ۳۰ر۹ فیلم (نیرنگهای شیرین‌سوزان)
درایوین‌ونك ۳۰ر٦- ۹ فیلم (چشم گربه)
* پروارنبندان - کارگردان جعفری - توسط گروه تئاتر امروز
تالار ۲٥ شهریور (تلفن رزرو ۲٥٤٤٤) شروع ۱٥ر٨
* شهر قصه - اثر بیژن‌مفید
انجمن‌دوشیزگان وبانوان (تلفن ۷٥٦٤٤٦) شروع‌۱٥ر٨

فرش ماشینی قلی‌نیا، مترمربع‌فقط ۳٥ تومان تهیه شده ازمحکمترین الیاف‌واندازه زیباترین روتختی‌درانواع رنگهای ثابت بهرفرم‌بانخهای پرلون بنازلترین قیمت. نمایشگاه مرکزی‌انتهای جمشیدآباد شمالی نرسیده‌بپادگان جمشیدیه تلفن ٦٤٨٨۷

پروار بندان

از: بیژن عامی

● دکتر ساعدی این بار از زبان قهرمانان نمایشنامه‌اش شعار میدهد

● محمدعلی جعفری در انتخاب بعضی از بازیگران کاملا موفق است

توطئه - شکنجه - مقاومت و... بیهودگی

آقای (م) روزنامه نگاری است که اسناد و مدارکی از شخصی بنام (معبودی) دارد و در صدد انتشار آنهاست.

عمال آن شخص که اولین آن ها از دوستان قدیمی !خودروزنامه نگار است در صدد جلوگیری از انتشار این اسناد برمی‌آیند-برای این منظور به حیله اورا از شهر خارج می کنند وبیك (پرواربندی) می‌برند.

نتیجه ازابتدا معلوم است که می‌خواهند اورا اخته نمایند !که در عوض (معبودی) پروارتر گردد! حال بهر صورتی که باشد.

اورا شکنجه می دهند، شلاق می زنند ولی او همچنان بفکر فرار است و فرار می کند اما صدای چند گلوله و....

این تمام نمایشنامه است.دکتر ساعدی اینبار نیز همانند (دیکته) ازمقاومت یك فرد (نماینده‌بسیاری ازافراد اجتماع) در برابرنماینده‌ای از طبقه‌ای دیگر که بدون دردسر بهتر است به آنها لقب مفتخور، زورگو و غاصب بدهیم‌ومزدورانش، سخن می گوید.

ساعدی روی مسئله‌ای انگشت گذاشته است که فکر اصلی او دراکثر نمایشنامه‌هائی است که‌از او دیده‌ایم. اما نکته‌ای که قدری تعجب‌آور است اینکه بر خلاف کار های قبلی‌اش این بار خود را به تماشاگر نزدیکتر کرده است وحرفهای خودرا بگونه‌ای می گوید که احتیاجی بتفکر در باره آنان نیست واین از استحکام نمایشنامه تاحدودی می کاهد .وقدری‌سطحی بنظر می‌آید.

*** کارگردانی**

محمد علی جعفری روزگاری از مهره های اصلی تاتر کشور بوده است . رویهمرفته برای (پروار بندان) باید باو تبریك گفت، چرا که او پس از یك‌سیر صعودی در تاتر به گرداب‌سینمای فارسی سقوط کرد! با اجرای‌یکی دو نمایشنامه در تاتر های لاله‌زار دست وپائی زد وبالاخره اکنون توانسته است خود را ازاین گرداب بیرون بکشد واین خود تحسین‌انگیز است. اما این نکته راباید بداند که از سمت دیگری خودرا نجات داده است و اینجا ساحل تازه‌ای است وباید خودرا بامحیط تازه و قوانین آن بیشتر تطبیق دهد.

بهرحال پرده اول نمایش بجز مشتی شعار هیچ چیز در برندارد از آن می گذریم.

درپرده دوم ورود پدر، عمو و استاد روزنامه نگار بقیه راتحت‌الشعاع قرارده‌د، وقتی‌روزنامه‌نگار سکوت می کند، درست مثل این است که بطور کلی درصحنه نیست‌و بتصور من دراین صحنه براحتی می شد طوری میزانسن داد که‌این تصور برای بیننده بوجود نیاید.

در پرده سوم بهنگامیکه اکثر شخصیتهای داستان روی صحنه

جعفری - شیراندامی - فنی‌زاده و فهیمه راستگار هستند جعفری مهارت بیشتری نشان می دهد وبا میزانسن خوبی مواجه می شویم.

*** اجرا**

بازی خود جعفری در بعضی صحنه ها خاطره بازی او را در (مونتسرا)یادآور می‌شود.بخصوص درپرده سوم و قسمتی از پرده دوم که او بکلی سخن نمی گوید و حالت اعتراض، وحشت و مقاومت را می‌شود در نگاهش جویا شد.

تصور می کنم جعفری از اینکه پشتش به سالن باشدقدری ناراحت است ودر ضمن دستهایش تا حدودی اورا معذب می کند.

داود رشیدی در قالب استاد پرخور و شکمو با طرز فکر قدیمی واقعا فوق‌العاده است .او بهترین بازیگر نمایش است . حرکات دست، پا و حتی سخن گفتنش در بعضی صحنه ها بیننده را بیاد شاهکار دیگرش (درانتظار گودو) می‌اندازد.

انتخاب نقش استاد برای‌رشیدی انتخابی بسیار مناسب است و او با تسلط و مهارت بسیاری ازعهده اجرای آن برمی آید.

پس از داود رشیدی از طاعتی ایفاگر نقش پدر عصبی و بیمار روزنامه نگار باید نام برد طاعتی که این سومین یا چهارمین کار تاتریش می باشد در تمام مدتی‌که روی صحنه است بازی تحسین‌انگیزی ارائه می‌دهد بطوریکه‌این تصور را بوجود می آورد که او واقعا بیماری عصبی دارد.

اصغر سمسار زاده که (عمو)ی روزنامه نگار ومردی است باافکار پوسیده، پر حرف و یاوه‌گو، قابل مقایسه با سمسار زاده‌نمایش (دیکته) نیست.

جعفری درانتخاب منوچهرفرید نیز تشخیص مناسبی داشته است. چراکه فرید هم نقش خودرا خوب ارائه می دهد. اگرچه بازی فرید در (دیکته) را هنوز فراموش نکرده‌ایم.

فنی زاده بازیگر بسیار خوبی‌است نرمش و تسلط فوق العاده‌ای روی صحنه دارد وبیانش گرم‌وگیراست بلطف همین امتیازات است که‌تا اندازه‌ای پرده اول را نجات می دهد.

ولی ازنظر فیزیکی برای ایفای نقش‌یك دامدار وصاحب پرواربندی چندان مناسب نیست.

درمورد فهیمه‌راستگاربه‌صراحت باید بگوییم که نقش‌محوله برایش خیلی کوچك است. نقش اورا در این نمایش خیلی ها می توانستند بازی کنند و خوب هم از آب دربیاورند. ولی فهیمه شایسته اینستکه نقش هائی را بازی کند که خیلی ها از اجرای آن‌عاجزند. من ترجیح می دهم که خاطره (انتیگون) را حفظ کنم واورا در این نمایش ندیده بگیرم!

داریوش فرهنك که در واقع محافظ نویسنده است خیلی خوب از کار درنیامده است چرا که بطور کلی از نظر ظاهر هم برای چنین نقشی مناسب نیست.

تصور می کنم یداله شیراندامی برای ایفای این نقش مناسبتر بود وترس نویسنده از محافظش که حتی غذا را بزور باو می خوراند می توانست منطقی تر باشد شیر اندامی که اینك در قالب دوست آلت دست قرار گرفته! نویسنده ظاهر می شود هنرپیشه‌ای است که مایه کافی دارد و بازی های بهتری نیز ازاو دیده‌ایم اما در پرواربندان نقشش بگونه‌ای نیست که او بتواند بخوبی خودرا در آن نشان دهد.

رشیدی - طاعتی - سمسارزاده بهترین بازیگران نمایش

نطق دکتر حجازی در سنا

برای جلوگیری ازخطرات سوانح باید سازمانی بوجود آید

سناتور دکتر محسن‌حجازی در یکی از جلسات مجلس سنا نطقی در باره پیش گیری از سوانح رانندگی ایراد کرد.

این نطق بدنبال مسائلی بود برای جلوگیری ازخطرات رانندگی که هنوز هم مورد توجه و مطالعه میباشد. برای اینکه این مسئله مهم که هرروز با کمال‌تاسف باعث‌ایجاد کشتار درگوشه وکنار مملکت میشود، پیش‌بینی‌هایی بعمل‌آید، بدرج‌متن نطق ایشان مبادرت میشود و توجه مقامات مسئول را بدان معطوف‌میداریم.

آقای دکتر حجازی چنین اظهار داشت:

در موضوع سوانح این روزهادر جرائد مطالبی بس سودمند دیده میشد اینجانب هم الهام از آنها گرفته عرض میکنم:

برای اینکه بتوانیم درهمه‌زمینه‌ها با پیشرفت‌های روز افزون این‌مملکت هم آهنك قدم برداریم لازم است در قسمت سوانح واتفاقات‌هم گامهائی بلندتر برداشته شود.

چندی بود که سعادت داشتم‌جاده تهران شهری را طی نمایم اغلب شاهد مناظری دلخراش بوده‌ولحظه‌ای به تماشاودلسوزی میگذراندم‌متاسفانه از تماشا و دلسوزی کمکی عاید کسی نمیشود.

غالب پزشکان در میدان حادثه احساس غربت میکنند. هرکس یکدفعه چشم بسانحه‌ای باز کرد زیرلب میگوید: چنین منظره‌ای را هرگز نبینم حق هم با او است.

برفرض رفتید جمجمه‌ای رادیدید درهم شکسته دنده‌ای را درسینه فرورفته سرو صورتی ورم کرده وبهم ریخته جسدی با خاك و خون آمیخته بکناری ایستاده و دست بسته‌بانگاهی خسته بعواقب این سانحه چشم دوخته باشید چه حاصل؟

اینان را مرکزی باید تعلیماتی‌تا از هر گونه آمادگی برخوردار گردند.

این که شد دیگر هراس بدل‌راه نداده و در موقع ضرورت باولین اشاره خود را بمیدان حادثه میرسانند.

پس در شهر باید سازمانی به نام سازمان سوانح تاسیس شودکه افراد آن سربازوارتحت نظامی معین تعلیم گرفته و آنگاه بطور موثر بکار گرفته شوند.

همانطور که دیگران برای‌ایجاد چنین سازمانی عمیقانه اندیشیده‌اند و دستگاههائی مناسب و بهم‌مربوط بپاکرده‌اند، بر ما نیز باید چنان بگذرد که بردیگران گذشته‌است عقیده براین است که مسئولیت پزشك در گوشه پزشکخانه‌اش‌خاتمه پیدا نمیکند چرا که امروز با ازدیاد خودروها و هیجان تندروها، روزی نیست طفلی یتیم نشود روزی نیست که مادری در گوشه‌ای چشم به بقایای جگر گوشه‌اش باز نکند.

راه پیشگیری امروزی آنجاهٔ‌از دست علم و بشر ساخته اینست‌که آمبولانسهائی در اختیار عده‌ای آزموده و کار ورزیده گذارده شود با همکاری پلیس راهنمائی‌آتش‌نشانی و مقامات بهداری و شهرداری، تا احتیاجات هر ناحیه‌ای‌روی‌نقشه‌ای صحیح برآورده شود.

*** همکاری**

در تکمیل آنچه که گذشت از انجمنهای محل دعوتی بعمل آید که در میان آنان سرکرده پلیس حضور داشته باشد و همینطور مسئول آتش‌نشانی و سرویس آمبولانس شهرداران ناحیه مدیران بیمارستانها وخیرخواهانی که برای گردش مالی بیمارستان هیات‌امنائی تشکیل داده‌اند و نماینده صحیه آن‌ناحیه، آسیب شناسی جراح، متخصص بیهوشی وابسته به بیمارستان سوانح.

گروه بالا باید دورهم جمع شوند بگویند و بشنوند و سرانجام کمیته‌ای تشکیل دهند تا آن کمیته راه‌ورسم گروه نجات را رهبری کند.

هرسدی که مانع پیشرفت آن باشد باید درهم شکست. در این سازمان مرکزی باید که تاعامل رهبری کمیته‌ها گردد.

از لحاظ مالی برای ساختن‌چنین بنائی که بتواند پزشکی موظف امبولانس آماده و پلیس مجهزفراهم کند، باید اول مردم محل بدلخواه در امر مالی این سازمان رغبتی داشته باشند چه اگر مردم انتظار کمك دارند خود نیز بایددر گردش چرخ مالی این سازمان سهیم‌وشریك باشند.

تجربه به ما آموخته که در هر محلی، هستند خیرخواهانی که از روی صفای وجدان و نوع پروری آماده هر نوع کمکی میباشند.

البته در صورتی که بدانند مطمئنا اموال گرد آمده بمصرف لوکس نرسیده و برای دوست‌یابی و بذل و بخشش بهدر نرود.

اما وظائف گروه نجات، گروه نجات در آمبولانس و راننده آن باید آنچنان تعلیمات دیده‌باشند که نقل و انتقال سانحه زده بنحوی انجام گیرد که خود باعث مرك و میر سانحه زده نگردد. احضار گروه نجات بوسیله ارکان پلیس ناحیه انجام میشود.

با این ترتیب در آن واحد خودروهای سیار پلیس، آمبولانس تخصصی و پزشك قانونی قاعدتادر زمان ناچیزی در محل حادثه بهم میرسند.

در مرکز سانحه همانطور که سرباز در میدان مبارزه جانبازی میکند سربازان فنی نجات هم‌باید شیوه سربازی را در سرداشته باشند.

*** وظیفه پلیس**

پلیس وظیفه‌اش سنگین‌تر از وظیفه پزشك است که فقط بکار فنی میپردازد. چرا که برای رسیدگی کامل در میدان سانحه پلیس باید آن محل‌را برای‌گروه نجات و متخصصین و همچنین‌عابرین هموار نماید.

چنانچه وقتی باقی بماند پلیس میتواند حتی در کمکهای نخستین بمصدوم شرکت جوید پزشك‌بمجرد رسیدن بمیدان حادثه موظف است خود را به پلیس و به مصدوم معرفی نماید همچنین گروه نجات و سرنشینان آمبولانس ودیگرهمکاران پزشك باید لباسی سفید و با علامت پزشکی بتن داشته‌باشند و بمحض رسیدن همه باهم باید دست‌بکار نجات شوند.

چه از حیث برقراری تنفس، خون بندی، شکستگی مخصوصا توجه به ستون فقرات از آنجائی که ممکن است کسانی هم باشند که از مشاهده این منظره دلخراش از خود بیخود گردند آنان را هم نباید از نظر دور داشت.

وقتی کارها تحت یك نظام معینی درآمد آن همه بدبختی که در آغاز چشم‌گیر بود سهل و ناچیز جلوه خواهد کرد. اگر تدبیر بالا را بکار بستید در بدبختی را به روی خویش بستید.

پزشك قرن بیستم پرفسورزار - بروخ براننده‌اش چنین گفت: آهسته برانید من عجله‌دارم!

حراج فروشگاه بزرگ کازرونی
تهران، خیابان سعدی
باصدها جایزه

من
مشتمو
پیش شما
باز میکنم

در دست من تازه‌ترین محصول کارخانه آدامس خروس نشان است، کارخانه پیشرو آدامس خروس نشان با خوشوقتی به اطلاع هموطنان عزیز میرساند که با استفاده از مدرنترین ماشین آلات وعالی‌ترین مواد اولیه‌اقدام به‌تولیدیکسری محصول تازه با طعمهای مخصوص نموده است که اولین محصول این سری

آدامس پونهٔ خروس نشان
باطعم دلپذیرپونه
ببازار عرضه شده است

باتوجه به تائید خدمات گذشته کارخانه آدامس خروس نشان از طرف هموطنان عزیز و شناخت ذائقه مصرف کنندگان عزیز آدامس، اطمینان داریم که آدامس پونهٔ خروس نشان هم مقبول طبع مشکل پسند شما واقع خواهد شد چون:

طعم آدامس پونهٔ خروس نشان
معرکه است

48 S 45

سپنتا عرضه میکند

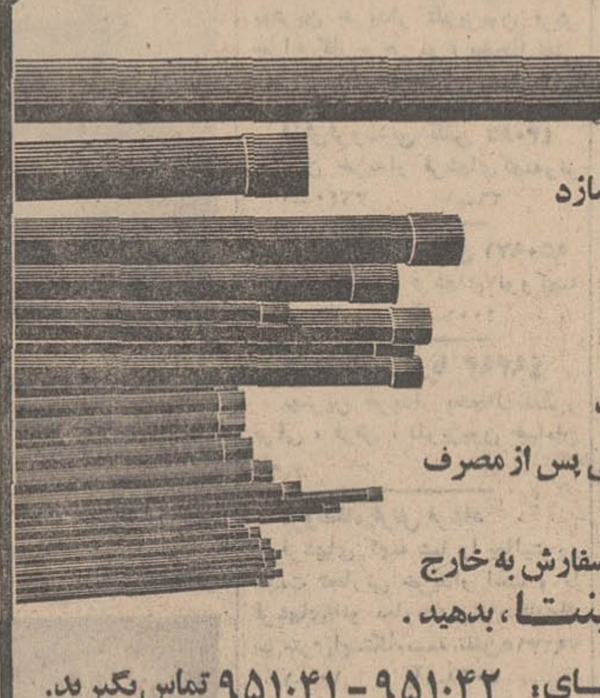
سپنتا
• لوله‌هائی بقطر ½ اینج تا ۶ اینج سیاه و سفید و بضخامت دلخواه شما میسازد
• برای لوله‌کشی آب و گاز و شوفاژ
• برای داربست‌های فلزی
• برای مصارف آبیاری مصنوعی
• برای برجهای بلند وغیره
• فقط لوله‌های سپنتا، مصرف کنید
• چون سپنتا، به مشکلات شما، حتی پس از مصرف رسیدگی میکند
• واردکنندگان عزیز میتوانید بجای سفارش به خارج باشرائط سهلتری سفارشات خود رابه سپنتا، بدهید.
برای کسب اطلاعات بیشتر با: تلفن‌های، ۹۵۱۰۴۲ - ۹۵۱۰۴۱ تماس بگیرید.

سپنتا
برای پوشش سقف و کانالهای تهویه ورق گالوانیزه دراندازه و ضخامتهای مختلف میسازد. محصولات سپنتا، استاندارد شده وتا مرحلهٔ مصرف تضمین میگردد.
واردکنندگان عزیز میتوانید بجای‌سفارش به خارج باشرائط سهلتری سفارشات خود را به سپنتا، بدهید.

سپنتا
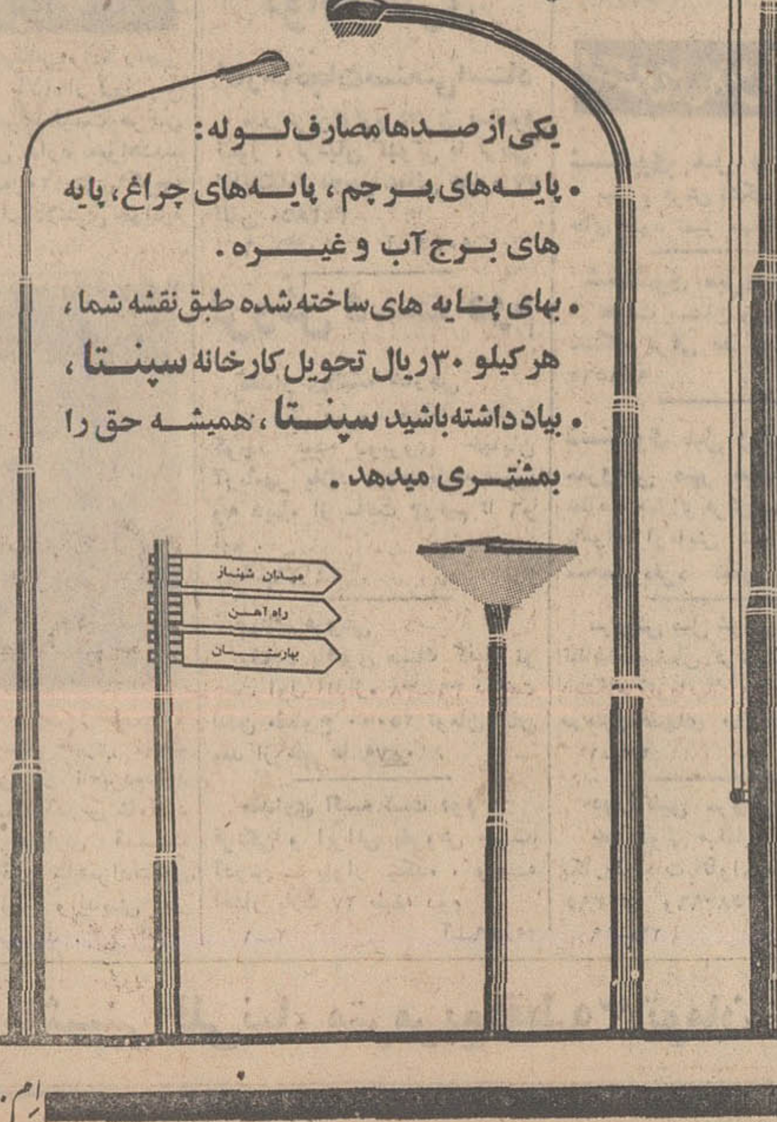

یکی از صدها مصارف لوله:
• پایه‌های پرچم، پایه‌های چراغ، پایه های برج آب و غیره.
• بهای پایه های ساخته شده طبق نقشه شما، هرکیلو ۳۰ ریال تحویل کارخانه سپنتا،
• بیاد داشته‌باشید سپنتا، همیشه حق را بمشتری میدهد.

سپنتا

۰/۲۰ تا ۰/۳۰ ارزانتر ازهمه، چون سپنتا، تولید کننده لوله و ورق گالوانیزه است، بنابراین با ارزانترین بها میتواند برای کارخانجات، انبارها استدیوم‌ها و سالن‌های سرپوشیده بابعاد مختلف بسازد، قبل از قرارداد با سپنتا، مشورت کنید.

ام.بی

MITSUBISHI

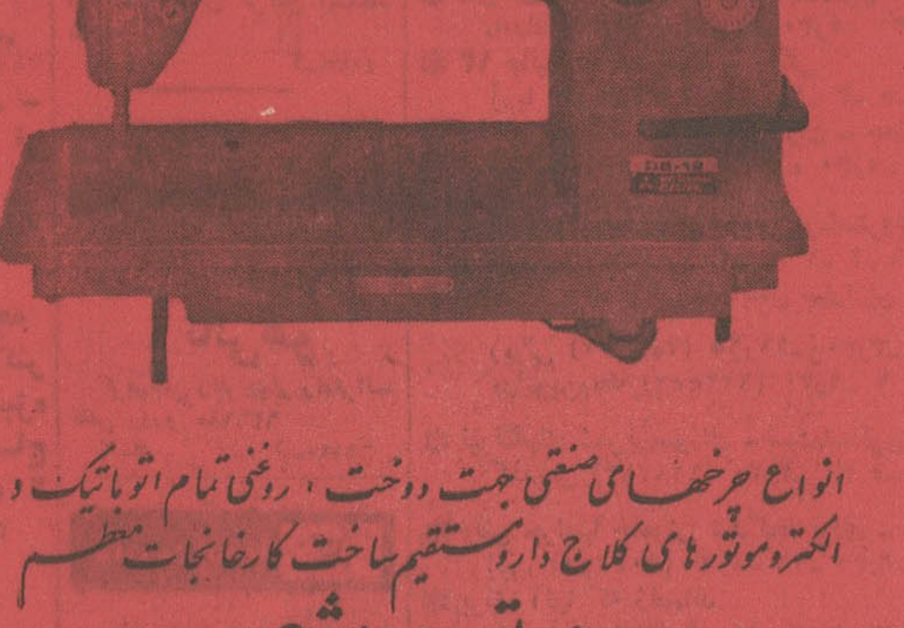

انواع چرخهای صنعتی جهت دوخت، روغنی تمام اتوماتیك و الکتروموتورهای کلاچ دار مستقیم ساخت کارخانجات معظم
میتسوبیشی
الکتروموتور و چرخهای صنعتی دوخت میتسوبیشی آخرین مدل باسوابق عالی و مطمئن

SOLE AGENT :
M. HEDYAT
AVE. SAADI PASSAGE SAADI
TEHERAN TEL - 338731

برای کسب اطلاعات بیشتر و سفارشات عمده به نماینده گی انحصاری در ایران مراجعه فرمائید
م - حدوت: خیابان سعدی پاساژ سعدی تلفن ۳۳۸۷۳۱

تفسیر رادیو لندن پیرامون عمران منطقه‌ای

تصویر آرامش‌بخشی از ثبات در جنوب آسیا بچشم میخورد

رادیو لندن در برنامه دیشب‌خود بزبان فارسی همزمان با تشکیل یازدهمین اجلاسیه سازمان‌همکاری های عمران منطقه‌ای، ازوجود این پیمان سه جانبه میان ایران‌وترکیه وپاکستان بعنوان عامل مهمی در ثبات منطقه‌ای یاد کرد واظهارنظر نمود که موفقیت وپیروزی کشور-های منطقه جنوب آسیا وابسته به توسعه همکاریهای منطقه‌ایست .

رادیو لندن گفت :

جنوب آسیا ، عنوان جغرافیای وسیعی است و کشورهائی را دربر میگیرد که گرچه بنحو بارز و حیرت‌انگیزی‌با یکدیگرمتفاوت‌اند معذلك منافع و مشکلات مشترکی نیز دارند .

افغانستان، ایران، هندوپاکستان ونپال هریك قسمتی از جنوب آسیا را تشکیل میدهند منطقه‌ای که از نقطه نظر تاریخی همواره تحت شدیدترین فشارها از طرف شمال قرار گرفته است .

«پاکستان و هندوستان نشان داده‌اند که‌بخوبی باهمیت برقراری روابط حسنه باایران پی برده‌اند .

ایران در جنوب آسیاکشوری‌است که ازنقطه نظر پیشرفت صنعتی و اقتصادی از هریك از کشور های این منطقه ویا دراین مورد خاور-میانه سریع‌تر وجلوتر رفته‌است.»

رادیو لندن در ادامه گفتار خود گفت: همکاریهای منطقه‌ای دیگر بعنوان یکی از نتایج مستقیم کشمکش نیروهای‌بزرك جهان‌تلقی نمیشود و چگونگی پیدایش پیمان سه جانبه «آر-سی-دی» از گروه بندی نظامی‌سنتو خودگواهی‌براین مدعی است .

رادیو لندن اظهار امیدواری کرد در دهساله ۱۹۷۰ـ تا ۱۹۸۰ فکر همکاریهای نزدیکتر منطقه‌ای ممکن است مورد پسند کشورهائی قرار گیرد که در حال حاضر یا آنرا نادیده ویا مردود می‌شمارند. شوروی بدلائل منطقه‌ای مربوط بخود خواستار آن است که در جنوب آسیا شبکه‌ای از راه‌های تجارتی ایجاد شود که بتوان برای انتقال کالا ازکشوری بکشوردیگر استفاده کرد. درحال‌حاضرپاکستان باطرح تشکیل کنفرانسی درکابل برای مطالعه وتبادل‌نظر در مورد چنین شبکه‌ای مخالفت میکند،زیرا می‌پندارد اختلافات سیاسی‌اش با هند سبب خواهد شد در چنین کنفرانسی نتیجه‌ای عاید نشود .

*** کمك ایران**

مفسر رادیو لندن گفت: درخشان-ترین رویدادها در دهسال گذشته افزایش ناگهانی و چشم‌گیر محصولات کشاورزی بود و این کیفیت باید در سراسر این‌منطقه ادامه یابد تا بتواند از بهبود بارز شرایط اقتصادی حمایت کند .

ایران در موقعیتی است که‌می-تواند دراین‌راه کمك بسیارنماید، زیرا این کشور هم‌اکنون ازطرفی سرگرم اقدامات مشترك صنعتی باهند و پاکستان واز طرف دیگر سرگرم توسعه‌صنایع نفت‌وگازخود میباشد .

در مقایسه سایر نقاط جهان در منطقه جنوب آسیا تصویرآرامش بخشی از ثبات بچشم میخورد اما این الزاما نوعی ثبات است که بستگی بدرك این نکته دارد که جهات تغییر تمام عوامل سیاسی و اقتصادی و جغرافیائی طوری است که کشور های این منطقه را با اندازه بسیار زیادی بیکدیگرمتکی ووابسته نماید .

دو کمپانی سازنده خط اهواز ـ اسکندرون

بقیه از صفحه‌اول

دو کمپانی «بکتل» و«آنتریوز» که مامور مطالعه و بررسی خط لوله اهواز اسکندرون‌میباشند طی تلگرافی به شرکت ملی‌نفت‌اطلاع دادند که گزارش نهائی مربوط باین خط را که میبایستی‌تاکنون ارسال میداشتند مدت ده‌روزدیرتر تسلیم خواهند کرد .

این دو کمپانی همراه گزارش نهائی که شامل همه مسائل مالی‌و فنی خط میبور است ،باید مدارك‌و اسناد لازم دایر برتضمین مالی و فنی نیز ارائه دهند .

کمپانیهای «بکتل» امریکائی و «آنتریوز» فرانسوی در بررسی مقدماتی آمادگی خود را دائر به احداث این خط اعلام‌داشته‌بودند، وتعهد کردند که تمام اعتبارات مالی لازم راراسا تهیه‌وتامین کرده، ولوازم ووسائل مورد احتیاج را تدارك می بینند و سپس کار ساختمانی راراسا انجام داده، وپس از آنکه خط قابل بهره‌برداری‌شد تعهد میکنند که مخارج‌رادرعرض هشت سال مستهلك سازند .

*** تاخیر**

شرکت ملی نفت پس ازمذاکره بانمایندگان سهامدار کنسرسیوم بین‌المللی در لندن که در ماه شهریور انجام گرفت از این دو کمپانی خواست که فورا برآورد نهائی خودرا انجام دهند،و گزارش دقیقی حاوی تمام مسائل مالی‌وفنی وتضمین های لازم ارسال دارند .

این گزارش بنابودهفته گذشته تسلیم شرکت ملی نفت شود. اما باتلگراف رسیده ، معلوم شد : مطالعات وبررسی دو کمپانی‌مزبور پایان نیافته است واحتمالا دراوایل ژانویه این گزارش تسلیم شرکت ملی نفت گردد .

باتوجه باین تاخیر، در تهران پیش‌بینی میشود که دعوت‌مجدد از کنسرسیوم بین‌المللی نفت، وآغاز دوره دوم مذاکرات درباره این‌خط، که قرار بود چند هفته پس ازاخذ گزارش انجام گیرد، قطعا تا ماه اسفند بتاخیر خواهد افتاد .

در ماه اسفند طبق‌معمول‌هرسال نمایندگان سهامدار کنسرسیوم بین‌المللی نفت برای بازدید از تاسیسات وامور نفتی حوزه قرارداد در جنوب، و مذاکرات وتبادل‌نظر باشرکت ملی‌نفت پیرامون مسائل و مشکلات اجرائی کار بایران خواهند آمد .

*** دوماه دیگر**

بهمین جهت عقیده ناظران‌نفتی اینست که اقلا تاآخر دیماه و یا اواسط بهمن مطالعه این گزارش در تهران واحتمالا در آنکارا طول خواهد کشید وچون این زمان به زمان ورود نمایندگان کنسرسیوم بتهران نزدیك است، لذا همه این مسائل در همانموقع درایران مورد بررسی قرار خواهد گرفت .

چندی قبل آقای مینا عضـو علی‌البدل‌هیئت‌مدیره‌قرارداد‌مقدماتی مشارکت ایران و ترکیه مربوط‌به خط‌لوله اهواز- اسکندرون‌راباراف کرد. این قرارداد هم‌اکنون مورد مطالعه دو دولت ایران و ترکیه است. در این قرارداد تقریباسهم‌و وظایف هردو کشور روشن شده است وتضمین های لازم برای حفظ وحراست خط پیش‌بینی گردیده است. در این مورد مشکلات‌تقریبا حل شده تلقی میشود . مرحله پیچیده و معضل کار مربوط به مذاکرات با کنسرسیوم‌بین‌المللی نفت میباشدودر حقیقت آنهاهستند که باید قسمت مهمی از نفت‌های خریداری شده خود را بجای‌اینکه در بندر خارك یاماهشهر تحویل بگیرند، دردریای مدیترانه‌ازاسکله بندر اسکندرون دریافت دارند . واین همان مذاکراتی است که‌دو ماه دیگر در تهران انجام خواهد گرفت .

موسسه فرهنگی آلمان

انستیتو گوته تهران

کلاسهای زبان آلمانی با متد سمعی و بصری

برای مبتدیان و پیشرفته‌ها « کلاس معمولی ٤ ساعت‌وفشرده ۱۰ ساعت در هفته » صبحها از ساعت ۸ تا ۱۲ و عصرها از ساعت ۱٦ تا۲۰شروع کلاسها از روز ۱۳ دیماه ٤۸ میباشد . امتحان ورودی (برای کسانیکه آشنائی بزبان آلمانی دارند) روزهای٦و۸و۱۰دیماه بین ساعت ٤ تا ٦ بعدازظهر . ثبت نام همه روزه تا دهم دیماه ٤۸ از ساعت۱٦ تا ۱۹ .

آدرس خیابان پهلوی چهار راه امیر اکرم خیابان شاهین‌شماره۱٤ تلفن ٤۱۰٦٤ ۱ـ٦۳۲۱۸ ۱ـ۲

تقدیر

از طرف آقای وزیر دادگستری آقای محمد ولی‌ارباب‌زاده نماینده دادستان در حوز وظیفه عمومی‌مورد تقدیر قرار گرفت .

* معاون مدیرکل مطبوعات

آقای عطاءاله تدین که از نویسندگان برجسته مطبوعات می باشد از طرف وزارت‌اطلاعات‌بسمت معاونت اداره کل‌مطبوعات‌برگزیده شد ، سمت قبلی آقای تدین در اداره کل مطبوعات ریاست اداره خدمات مطبوعاتی بود .

* معاون مدیرکل اطلاعات

آقای عظیم ذوالریاستین رئیس اداره تهیه و اجرای برنامه های همگانی وزارت اطلاعات که از نویسندگان باسابقه مطبوعات است بسمت معاون اداره کل اطلاعات منصوب شد .

* در وزارت کشاورزی

از طرف آقای وزیر کشاورزی آقای حسینقلی مافی بسمت ریاست هیئت مدیره و مدیرعامل بنگاه توسعه ماشینهای کشاورزی‌منصوب گردید . آقای مهندس مافی از دانشگاه فرزانواستیت در رشته ماشین آلات کشاورزی فارغ ـ التحصیل شد و تاکنون مشاغلی از قبیل ریاست اداره بازرگانی و اداره فنی و عضویت هیئت مدیره بنگاه مذکور را عهده‌دار بوده‌است ضمنا آقایان اسماعیل دیبابعضویت هیئت مدیره و رضا نظام بسمت بازرس قانونی وزارت کشاورزی در بنگاه توسعه ماشینهای کشاورزی برگزیده شدند .

داینترناشنال سینتتیك رابرکمپانی لیمیتد

مقیم ساوتامپتون درانگلستان صاحب‌اختراع راجع‌به «لاتیسهای (صمغ) کائوچوی طبیعی و مصنوعی» که‌در ایران تحت شماره ٤٤۱۹ به ثبت رسیده است اجازه بهره‌برداری از اختراع مزبور راباشخاص ذینفع عرضه مینماید . برای کسب اطلاع بیشتر بدفتر حقوقی ر.آقابابیان و همکاران خیابان شاه کوچه نوبهار شماره ۱۸ مراجعه شود .

اف . ام. سی کورپوریشن

مقیم نیویورك ـ نیویورك درامریکا صاحب اختراع راجع به «ماده جدید دفع آفات نباتی و طریقه تهیه آن» که درایران تحت‌شماره ۵۵۵۱ به‌ثبت رسیده است اجازه بهره‌برداری از اختراع مزبور را باشخاص ذینفع عرضه مینماید . برای کسب اطلاع بیشتر بدفتر حقوقی ر.آقابابیان و همکاران خیابان شاه کوچه نوبهار شماره ۱۸ مراجعه شود .

آمریکن هوم پروداکتس کورپوریشن

مقیم نیویورك ـ نیویورك درآمریکا صاحب اختراع راجع‌به «اصلاحات مربوط بطریقه تهیه نمك های جدید پنسیلین حاوی مواد اصلی آلی که حل‌ان دراب مشکل بوده و برای اورال تراپی بکار میرود» که‌درایران تحت‌شماره ۲٤٦۹ بثبت رسیده است اجازه بهره‌برداری ازاختراع مزبور را باشخاص ذینفع عرضه مینماید . برای کسب اطلاع بیشتر بدفتر حقوقی ر.آقابابیان و همکاران خیابان شاه کوچه نوبهار شماره ۱۸ مراجعه شود .

فیلیپس پترولیوم کمپانی مقیم بارتلسویل اوکلاهما

درآمریکا صاحب اختراع راجع به «طریقه تهیه یك عامل پاك کنند (دترژان) الکیله شده» که‌در ایران تحت شماره ٥٤٤٦ به‌ثبت رسیده است اجازه بهره‌برداری از اختراع مزبور راباشخاص ذینفع عرضه مینماید . برای کسب اطلاع بیشتر بدفتر حقوقی ر.آقابابیان و همکاران خیابان شاه کوچه نوبهار شماره ۱۸ مراجعه شود .

آگهی استخدام در نیروی هوائی شاهنشاهی

۱ـ نیروی هوائی شاهنشاهی بمنظور تعلیم و تربیت درجه‌داران فنی تعدادی داوطلب برای تحصیل در آموزشگاه گروهبانی فنی باشرایط زیر میپذیرد.

الف ـ تابعیت دولت شاهنشاهی کشور.

ب ـ متدین بیکی از ادیان رسمی کشور.

پ ـ سن بین ۱۸ تا۲۲ سال .

ت ـ دارا بودن حداقل گواهینامه قبولی سوم دبیرستان(دارندگان مدارك تحصیلی بالاتر حق تقدم دارند)

ث ـ داشتن صحت مزاج و تناسب اندام طبق گواهی‌بهداری نیروی هوائی شاهنشاهی .

ج ـ نداشتن پیشینه بد.

چ ـ نداشتن کسان تحت تکفل.

۲ـ مدت تحصیل در آموزشگاه مزبور حداقل یکسال و هنر آموزان در مدت تحصیل شبانه روزی بوده‌و هزینه زیست و پوشاك آنها بعهده نیروی هوائی میباشد و ماهانه مبلغ ۱۸۷۵ ریال بعنوان حقوق‌و فوق‌العاده سختی خدمت دریافت خواهند داشت.

۳ـ داوطلبان پس از خاتمه دوره و احراز موفقیت درازمایشات بدرجه گروهباندومی مفتخر و بر طبق مقررات قانون استخدام نیرو های مسلح شاهنشاهی از حقوق و مزایای مربوط استفاده خواهد نمود.

٤ـداوطلبان میتوانند برای کسب‌اطلاعات بیشتر و ثبت نام با دردست داشتن یك‌نسخه فتوکپی گواهینامه تحصیلی ـ عین شناسنامه (بفرم‌جدید باعکس) ۱۰ برك رونوشت مصدق شناسنامه ۲۲ قطعه عکس ٤×٦ از تاریخ نشراین آگهی تا تامین احتیاج (باستثنای روز های تعطیل و پنجشنبه ها) از ساعت ۷ الی ۱۲ بمرکز آموزش‌های هوائی واقع در خیابان تهران نو ایستگاه فرودگاه مراجعه نمایند .م‌الف ۱۰۱۷٤

۱ـ٥ آ ـ٦۳۹۱٦ نیروی هوائی شاهنشاهی

شب‌نشینی باشکوه شب ژانویه

باشگاه قصریخ محترما باطلاع میرساند بعداز شب نشینیهای تابستان وآبانماه شب‌نشینی زمستانی باشگاه‌در شب ژانویه بادو ارکستر بلزوسیاه وسفید وسالن‌دیسکوته چهارشنبه ۱۰ دیماه ازساعت ۸٫۳۰ ببعد باشام مخصوص برقرار خواهدبود لطفا برای رزرو بلیط بدفتر باشگاه یا تلفن ٦۲۸۳۹۱ مراجعه فرمائید. آ ـ٦٥۲٦٦

آگهی مناقصه

مهندسی نیروی هوائی تهیه و نصب و رنك آمیزی ۹۰۰ متر مربع (۲۸۸عدد) رادیاتورچدنی خارجی باضافه کلیه‌متعلقات‌مربوط به نصب نیازمندی ساختمانهای نیروی هوائی شاهنشاهی را طبق مشخصات و نقشه های مربوط و شرائط فنی موجود بمناقصه میگذارد . فروشندگان و انجام دهندگان معامله بایستی‌بامراجعه به مهندسی نیروی هوائی و اخذ برك مشخصات و سایر اسناد مناقصه پیشنهادات خودرا تا تاریخ ۱٦ر۱۰ر٤۸ تنظیم و بدفتر مهندسی نیروی هوائی تسلیم دارند . م‌الف ۱۰۳٤٦

آ ـ٦٤۷۰۹ ۱ـ۳ مهندسی نیروی‌هوائی

اطلاعیه بانك کارگشائی اصفهان

بانك کارگشائی شعبه اصفهان باطلاع میرساند دارندگان قبوض گروگان طلاو جواهرات و نقره و فرش که چهارده ماه مدت و مهلت قانونی آنها گذشته است چنانچه برای تجدید ویا خروج آن اقدام ننمایند روز جمعه سوم بهمن ماه ۱۳٤۸ و جمعه های بعد در سالن ساختمان بانك کارگشائی حراج خـواهد شد .

آ ـ ٦٥۱۳٤

رئیس آموزش و پرورش مشگین‌شهر تقدیر شد

در بازدیدی که آقای مجیدی مدیر کل آموزش و پرورش استان از آموزش و پرورش مشگین شهر ومغان‌به‌عمل‌آورد آقای منوچهر جواهری رئیس اداره از طرف ایشان کتبا تقدیر شد.

آ ـ٦٥۱٦۲

مردم نجیب و میهن‌پرست بوشهر و بنادرخلیج‌فارس

چون بدنبال ماموریت تازه‌ئی از شهر و دیار شمامیروم، اینك با همه‌تان بدرود میکنم.صفاومهربانیهای شما راهرگز فراموش نخواهم کرد و همواره آماده خدمت‌بشماخواهم‌بود.

احمد بشیری قاضی دادگستری

زبان انگلیسی را در کوتاهترین مدت بیاموزید

با ۲۲۷ لیره در مدت دوازده هفته با غذا اطاق و روزانه پنج ساعت درس بدون محدودیت سن برای شاگردان.این مؤسسه از طرف وزارت آموزش و پرورش برسمیت شناخته شده است . لطفاً با نشانی زیر مکاتبه فرمائید .

Ian Josephs M.A.
The Regency School of English, Ramsgate, Kent, England.

آگهی دعوت مصاحبه

بدین وسیله باطلاع ۱۸نفر آقایان مشروحه زیر میرساند که چون در امتحانات ادواری سازمان‌اموراداری واستخدامی کشوردر گروه فنی و کشاورزی قبول و برای استخدام به هواپیمائی کل کشوری معرفی شده‌اند لازم‌است با دردست داشتن فتوکپی دیپلم . فتوکپی دفترچه‌پایان خدمت زیر برچم یابرك معافیت‌دائم ٦ قطعه عکس ٤×٦ برقی که در سال جاری گرفته شده باشد در راس ساعت ۹ صبح روز چهار شنبه ۱۷ر۱۰ر٤۸ برای انجام مصاحبه در آموزشگاه عالی اختصاصی هواپیمائی کل کشوری واقع در سه راه فرودگاه مهرآباد حضور یابند.

ردیف	نام‌و نام خانوادگی	نام‌پدر
۱ـ	فیروز حکمی	ابراهیم
۲ـ	جواد راجی‌نیا	حسن
۳ـ	احمد برادران سلماسی	محمد
٤ـ	سید مسعود قائم‌مقامی فراهانی	سیدعلی
٥ـ	حبیب تورتیز	علی
٦ـ	امیرناصر میرشکرائی	عبدالحسین
۷ـ	علیرضا شکوری	ابول
۸ـ	مرتضی ابوطالب‌نیا	علی
۹ـ	اسماعیل سعیدی	علی‌اصغر
۱۰ـ	اسداله‌مشهدی کاظم	زین‌العابدین
۱۱ـ	احمد نفیسی	ماشاءاله
۱۲ـ	سید خلیل سعادتی	سید اصغر
۱۳ـ	جانعلی رفیعی	غلامحسین
۱٤ـ	سید محمد حسینی نژاد	سیدکریم
۱٥ـ	علامرضا آزادمنش	حبیب‌اله
۱٦ـ	بیژن دریابیگی	رستم
۱۷ـ	سید احمد نقیبی	اکبر
۱۸ـ	منوچهر کهن‌بت	لولو

هواپیمائی کل کشوری

۱ـ۳ آ ـ٦۳۹۲٦

آگهی دعوت مصاحبه

بدین وسیله باطلاع ۱۸نفر آقایان مشروحه زیر میرساند که چون در امتحانات ادواری سازمان‌اموراداری واستخدامی کشوردر گروه فنی و کشاورزی قبول و برای استخدام به هواپیمائی کل کشوری معرفی شده‌اند لازم‌است با دردست داشتن فتوکپی دیپلم . فتوکپی دفترچه‌پایان خدمت زیر برچم یابرك معافیت‌دائم ٦ قطعه عکس ٤×٦ برقی که در سال جاری گرفته شده باشد در راس ساعت ۹ صبح روز چهار شنبه ۱۷ر۱۰ر٤۸ برای انجام مصاحبه در آموزشگاه عالی اختصاصی هواپیمائی کل کشوری واقع در سه راه فرودگاه مهرآباد حضور یابند.

ردیف	نام‌و نام خانوادگی	نام‌پدر
۱ـ	فیروز حکمی	ابراهیم
۲ـ	جواد راجی‌نیا	حسن
۳ـ	احمد برادران سلماسی	محمد
٤ـ	سید مسعود قائم‌مقامی فراهانی	سیدعلی
٥ـ	حبیب تورتیز	علی
٦ـ	امیرناصر میرشکرائی	عبدالحسین
۷ـ	علیرضا شکوری	ابول
۸ـ	مرتضی ابوطالب‌نیا	علی
۹ـ	اسماعیل سعیدی	علی‌اصغر
۱۰ـ	اسداله‌مشهدی کاظم	زین‌العابدین
۱۱ـ	احمد نفیسی	ماشاءاله
۱۲ـ	سید خلیل سعادتی	سید اصغر
۱۳ـ	جانعلی رفیعی	غلامحسین
۱٤ـ	سید محمد حسینی نژاد	سیدکریم
۱٥ـ	علامرضا آزادمنش	حبیب‌اله
۱٦ـ	بیژن دریابیگی	رستم
۱۷ـ	سید احمد نقیبی	اکبر
۱۸ـ	منوچهر کهن‌بت	لولو

هواپیمائی کل کشوری

۱ـ۳ آ ـ٦۳۹۲٦

این مهر نشان میدهدکه مراحل تولید و کیفیت این کالا زیرنظر متخصصین مؤسسه استاندارد و تحقیقات صنعتی ایران بازرسی و آزمایش شده و با مشخصات استاندارد ملی مطابقت دارد

چرا؟

بیسکویتهای مینو

با داشتن مهر استاندارد

تاریخ مصرف ندارد

در هیچ یک از ممالک پیشرفته دنیا تاریخ مصرف روی بسته های بیسکویت دیده نمیشود و این نشان میدهد که کارخانه های معظمی که بیش از صد سال تجربه داشته و دارای آزمایشگاههای مجهز و بخشهای تحقیقاتی هستند موفق نشده‌اند تاریخ سالم ماندن بیسکویتهای خود را در شرایط مختلف تعیین نمایند .

مطابق صورت جلسات کنگره بین‌المللی سازندگان مواد غذائی جهان :

BRITISH FOOD MANUFACTURING INDUSTRIES RESEARCH ASSOCIATION

INTERNATIONAL FOOD INDUSTRIES CONGRESS 1964

sponsored by FOOD MANUFACTURE

SESSION 7, PAPER 2

Packaging Evaluation of Prepacked and Convenience Foods

J. E. Cook, M.Inst.Pkg.
and
E. Druce, M.Sc.Tech.,M.I.Biol.,F.R.I.C.

Nabisco Foods, Welwyn Garden City

The requirements for the protection of foods from spoilage and transit hazard are enumerated. The background of the nature of spoilage of biscuits, cereals and cake mixes has been considered; the methods used in estimating the degree of protection of the products against the uptake of moisture and the importance of good packaging techniques are illustrated. The application of simulated transit trials to packages and the nature of the information so obtained are briefly considered.

Table 2 shows the results obtained using eight typical transparent films as overwraps. It can be seen that there is a considerable variation in the degree of protection that can be afforded by these films.

مدت سالم ماندن بیسکویت بسیار متغیر بوده و بهرگاه نمونه بیسکویت را در گرمترین و نامناسبترین شرایط آب و هوا (که معمولا در انبارها توار بوجود میآورند) نگاهداری کنند حداکثر زمانی که بیسکویت در چنین شرایطی سالم میماند حدود یکماه است . بنابراین اگر کارخانه‌ای نصف مدت سالم ماندن بیسکویت را در بدترین شرایط ملاك تعیین تاریخ مصرف قرارداده باشد این تاریخ نمیتواند بیش از ۱۵ روز باشد .

سالم ماندن بیسکویت باطرز نگهداری و آب و هوا و طرز بسته بندی و غیره بستگی دارد . و وزارت بهداری طی نامه شماره ۵۱۱۸۵ تاریخ ۵ / ٤ / ٤۷ بمؤسسه استاندارد و تحقیقات صنعتی ایران این نظر را تایید نموده است .

بخاطر حقوق زنم با او ازدواج کردم!

این مرد، زنش را طلاق داد وگفت : زنم حقوق خودرا به پدرش میداد !

یك زن و شوهر تبریزی که هردو کارمند یکی از سازمانهای دولتی تبریز می‌باشند ، روز گذشته بدادگاه حمایت خانواده‌تبریز مراجعه کرده و ضمن تسلیم شکایتی تقاضای طلاق کردند .

مرد گفت : من باین دلیل بازنم ازدواج کردم که او حقوق بگیر بود و درنظر داشتم از محل‌حقوق وی‌نیز برای‌بهتر کردن زندگیمان استفاده کنم . اما او اصلا به این امر توجهی ندارد و درآمد ماهانه خود را دو دستی تقدیم پدرش‌می کند و نکته جالب اینکه پدر وی به این پول احتیاج ندارد ، درحالی که ماخودمان به آن احتیاج داریم و چون زنم به حرفهای من توجه نمی کند لذا می خواهم اورا طلاق دهم !

خسته شده‌ام !

همسر این مرد نیز گفت : منهم از زندگی به‌تنگ آمده‌ام . شوهرم می خواهد من خرج زندگی او را بدهم و تازه کار های خانه را هم انجام دهم . ازاین وضع خسته شده‌ام و می خواهم طلاق بگیرم !

اعضای دادگاه حمایت خانواده کوشیدند بامیانجیگری این زن و شوهر را از تصمیم خود منصرف کنند ، ولی کوشش آنان ثمری نبخشید و دادگاه باطلاق این دو موافقت کرد .

دریك حادثه‌رانندگی راننده «وانت» کشته شد

براثر برخورد دو اتومبیل‌در جاده کرج دو نفر کشته و مجروح شد .

ساعت دوازده روز گذشته اتوبوس شماره ۲۵۱۸۴ تهران ج به رانندگی عباس کیکاوسی که از غرب بشرق جاده قدیم کرج در حرکت بود ، در نزدیك بیمارستان شماره دو بیمه‌های اجتماعی با وانت شماره ۷۴۷۵۱ به رانندگی محمد رادزند و سرنشینی شعبانعلی که از شرق به غرب میرفت برخورد کرد . شدت تصادف بحدی بود که اطاقك جلو وانت درهم‌شکست و راننده و سرنشین آن به سختی مجروح شدند که توسط ماموربن ژاندارمری‌مهرآبادجنوبی به‌بیمارستان اعزام گردیدند . اما محمد رادزند راننده وانت براثر جراحات وارده در بیمارستان درگذشت .

کاردان فنی پلیس‌راه علت تصادف را بی‌احتیاطی و انحراف به چپ از طرف راننده وانت دانست .

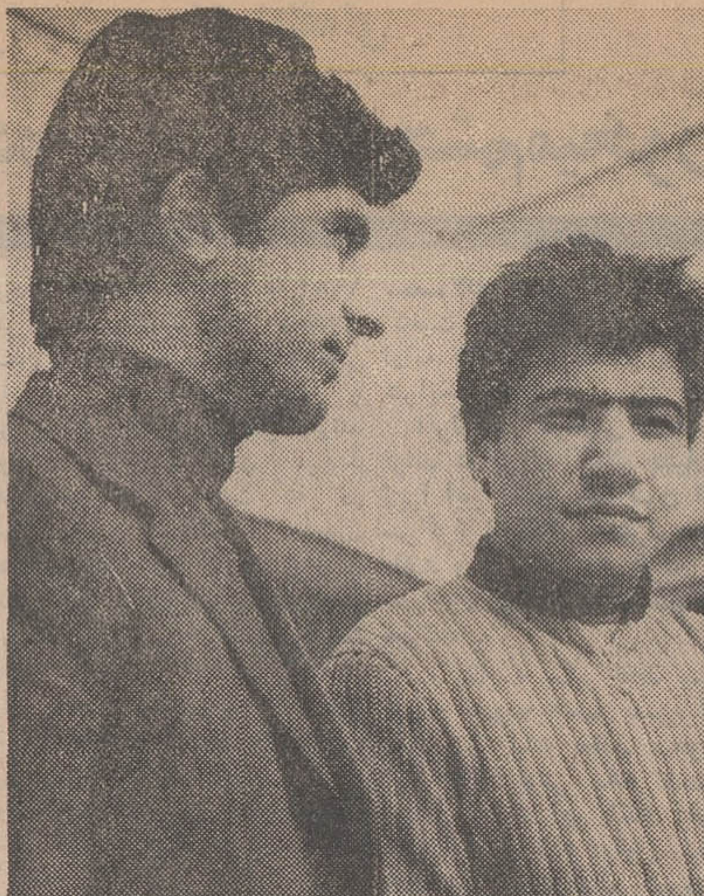

تقاضای یك زن از دادگستری :

شوهر سابقم ماهی یکبار بخانه‌ام بیاید!

مردی که‌همسر مطلقه‌اش راکتك زده بود، به دادسرای تهران جلب گردید و مقرر گردید که با صدور قرار روانه زندان شود . ولی با جلب رضایت همسرش از زندان رهائی یافت .

پریروز زنی بنام فاطمه درحالی که طفل شیرخواری را درآغوش داشت به دادسرای تهران آمد و شکایت نمود : «باین که مدت ۶ ماه است که باشوهرم به‌نام محمود که معتاد به هروئین بوده متارکه کرده‌ام و بموجب توافقی که دردادگاه حمایت خانواده بعمل آمد ، نگهداری سه طفل که ازاو دارم بعهده من محول گردیده ، بااینحال نه‌تنها مخارج اطفال را که قرار است هرماه بمن بپردازد، نمیدهد ، بلکه هرشب مزاحم من می شود و دیشب نیز وارد خانه‌ام شده و مرا کتك زده است !

«زهرا که آثار جراحت در صورتش نمایان بودباداره پزشکی قانونی فرستاده شد و پزشك‌برای وی مدت ۱۵ روز درمان تعیین کرد .

از طرف معاون دادستان تهران به کلانتری مربوط دستور داده‌شد که «محمود» شوهر فاطمه راجلب و تحویل دادسرای تهران نمایند.

محمود که از طریق کلانتری‌با پرونده بدادسرای تهران اعزام‌شده بود اظهارات همسر سابق خود را تکذیب کرد و گفت من فقط‌ماهی یکبار برای دادن مخارج بچه‌هایم بخانه فاطمه میروم . ولی چون اظهارات شهود و همسایگان گفته های « فاطمه »را تائید میکرد ، محمود با صدور قرار رهسپارزندان شد .

دراینموقع فاطمه که متوجه‌شد اگرمحمود روانه‌زندان شودمخارج بچه‌هایش به مخاطره میافتد ، به بازپرس گفت : من حاضرم از شکایت خود صرفنظر کنم بشرط آنکه محمود فقط ماهی یکبار به خانه من بیاید و مخارج بچه ها را بدهد و برود !

محمود این شرط را قبول کرد و بدین ترتیب فاطمه از شکایتش صرفنظر نمود .

دوجوان مشهدی واصفهانی در تهران تصمیم بدزدی گرفتند!

این دوجوان باروش جدیدی «دخل» مغازه‌ها را میزدند

دوجوان مشهدی‌و اصفهانی که نقدینه مغازه ها را سرقت می کردند ، بوسیله ماموران ژاندارمری تهران‌نو دستگیر شدند .

روز گذشته دو جوان بیکی از مغازه های خواربار فروشی واقع در خیابان تهران‌نو مراجعه کردند و از صاحب مغازه خواستند که‌یك شیشه رب‌گوجه فرنگی دراختیار آنها بگذارد .

چون شیشه های رب درانتهای قفسه های بالای مغازه چیده‌شده بود ، صاحب مغازه نردبانی جلوی قفسه گذاشت و برای آوردن‌شیشه رب ازآن بالا رفت .

دراین هنگام یکی از جوانها آهسته پایش را به نردبان زد و نردبان تکان خورد . صاحب مغازه از ترس آنکه مبادا نردبان‌واژگون شود و از بالا بپائین سقوط‌کند از آنها خواست که نردبان را نگهدارند . یکی از آنها نردبان را گرفت و دیگری خود را به «دخل» مغازه رسانید و تمام‌موجوی «دخل» را در جیب خود گذاشت و هردو پابفرار گذاشتند .

صاحب مغازه که متوجه‌حقه‌بازی این دو جوان شده بود ، از نردبان پائین آمد و به تعقیب آنها پرداخت و درحال تعقیب آنها از مردم و عابرین نیز کمك خواست .

دراین هنگام دونفر از ماموران ژاندارمری تهران‌نو که مشغول گشت بودند ، یکی از آنها را بنام «احمد شجاعی» دستگیر کردند احمد به سرقت «دخل» مغازه خواربار فروشی‌اعتراف کردو گفت: من اهل اصفهان هستم و از دست نامادری خود بتهران گریختم ودر خیابان «اسلامبول» باجوانی بنام «حسین نمك‌چی» که از مشهد به تهران آمده بود ، آشنا شدم و باهم تصمیم به دزدی گرفتیم و تاکنون موفق شده‌ایم «دخل» چند مغازه را دراین بخش سرقت کنیم.

بانشانی که «احمد» از «حسین» داشت ماموربن چند ساعت بعد حسین را نیز دستگیر نمودند و آنهارا باپرونده تنظیمی به اداره آگاهی اعزام داشتند .

خودکشی باکراوات!

جوان۲۸ ساله‌ای بااستفاده از کراوات و میله آهنی جرثقیل یك کارخانه خود را بدار اویخت .

صبح دیروز کارگران کارخانه جنرال واقع در جاده قدیم کرج که برای شروع‌به کار داخل کارگاه شدند ، متوجه گردیدند که «اصغر رحمتی مقدم» یکی‌ازکارگران درحالی که یك سرکراواتش را بگردن‌خود و سردیگرآن را بقلاب جرثقیل اتوماتیك بسته،وسط کارگاه‌خودکشی کرده است.

کارگران جریان را به ماموربن ژاندارمری نعمت‌آباد اطلاع دادند و ماموربن چند لحظه بعد بمحل حادثه‌رفتند و دربازجوئی که از متصدیان کارخانه بعمل آمد ، روشن شد که اصغر رحمتی ساعت هفت صبح دیروز زودتر از همه‌کارگران بکارخانه رفته‌و خود را بدار آویخته است .

هنوز علت واقعی‌خودکشی اصغر برای ماموربن روشن نشده است و ماموربن مشغول پیداکردن انگیزه خودکشی و هستند .

زن جوانی بدست شوهرش کشته شد

مردی همسر ۱۷ ساله خودرا با شلیك دو گلوله از پای درآورد .

جوان ۲۴ ساله‌ای به نام «مصیب نعمت‌دوست» ساکن قریه «زشك» مشهد ، باشلیك دو گلوله‌همسر جوانش «فوزیه» را کشت. ضارب پس ازارتکاب قتل وسیله ماموربن ژاندارمری دستگیر گردید .

خبرنگار ما در مشهدگزارش داد : گفته میشود ، این قتل به علت اختلافات خانوادگی صورت گرفته است .

«مصیب» هفت سال پیش با فوزیه «مقتوله» ازدواج کرده بود .

تیراندازی در نزاع قماربازان

در مقابل یکی ازکافه‌های«ایستگاه گرمسار» بین چند نفر قمارباز نزاعی برپا شدوطرفین باچاقو بجان‌هم‌افتادند وماموریاسگاه‌راه‌آهن بمنظورپایان دادن به نزاع، اقدام‌به تیراندازی نمود، ولی‌دوگلوله به‌سینه یکی از قماربازان‌بنام سیدعلی اصابت کرد و باعث مرگ وی شد !

گرمسار ـ خبرنگاراطلاعات

مرگ در راه نجات فرزند

مردی جان خودرا در راه فرزندش از دست داد. این مرد هنگامیکه نیمه شب طفل بیمار خودرا برای معالجه به تربت‌حیدریه میبرداز‌تراکتور پرت شد و براثر خونریزی مغزی درگذشت .

این مرد که ذبیح‌اله‌یوسفی نام داشت وبهنگام مرگ ۳۰ ساله بود، به قصد رساندن فرزند بیمار خویش به پزشك اورا باخود سوار تراکتوری که عازم تربت حیدریه بود کرد وبه‌امید مداوا و بهبود طفلش راه مقصد را پیش گرفت.رانندگی‌این تراکتور بعهده شخصی بنام «اسماعیل فلاح» بود .

حادثه ساعت دوازده‌شب‌و در محلی واقع در ۲۵ کیلو متری رشتخوار به علت پرت شدن ناگهانی ذبیح‌اله و فرزندش از تراکتور رخ‌داد. دراثر این حادثه ذبیح‌اله درگذشت ولی فرزند مریض او فقط مختصر خراشی برداشت .

راننده تراکتور وسیله ماموربن ژاندارمری دستگیر شده و قضیه تحت رسیدگی قرار دارد .

پیر مرد اسب‌سوار دو زن را زیر گرفت!

یکی از زنها دربیمارستان درگذشت

یك پیر مرد روستائی که پس‌از فراغت از یك مراسم شب‌نشینی بااسب بسوی‌خانه خود میتاخت ، درکوچه‌ای باریك ، دو زن دهاتی را زیر گرفت و زنها زیردست‌وپای اسب او مجروح شدندو این حادثه باعث مرگ یکی از مجروحین شد !

خبرنگار ما در رشت گزارش داد : این پیرمرد «یاور» نام دارد و اهل روستای «پیربست‌لولمان» است.«یاور» درسوارکاری‌یدطولائی دارد . امااین بار استثنائا بخت بااو یار نبود ، و هنگامی که‌اسب تیزرو خود را بجولان درآورده بود دو زن روستائی بنام‌های «شهربانو» و «عزت» که آنها هم باتفاق چند زن دیگر از یك مجلس‌شب‌نشینی بازمیگشتند برسرراه‌او قرارگرفتند وپیش از اینکه فرصت گریزیابند زیردست‌و پای اسب‌ماندند وبسختی مجروح شدند .

چند روستائی ، مجروحین رابه بیمارستان پورسینای رشت‌رساندند اما «عزت» دربیمارستان درگذشت و حال «شهربانو» نیز هرلحظه رو به وخامت میرود .

آگهی وزارت آموزش و پرورش

به‌زنان و دوشیزگان دیپلمه و بالاتر

بفرمان مطاع مبارك شاهنشاه آریامهر و در اجرای قانون خدمات اجتماعی زنان بکلیه زنان و دوشیزگان دیپلمه و بالاتر که از اول شهریور ماه ۱۳۴۸ تاآخر سال جاری درشهرستان تهران فارغ‌التحصیل میشوند اطلاع‌داده میشود که بمنظور تامین احتیاجات دولت در فروردین ماه ۱۳۴۹ و رسیدگی بوضع‌مشمولی خود از اول آذرماه تاآخر سال ۱۳۴۸ بادر دست داشتن فتو کپی مدرك تحصیلی و عین‌آن‌و عین شناسنامه و ۴ قطعه عکس ۴×۳ باداره آموزش و پرورش استان مرکز مراجعه و ثبت‌نام نمایند ثبت نام این‌قبیل فارغ‌التحصیلان الزامی است و افرادی که در مدت‌قید شده دراین آگهی خود را معرفی نکنند غایب شناخته میشوند و باستناد تبصره ماده ۲۰ آئین‌نامه اجرای قانون مذکور غایبین بمنزله کسانی هستند که از انجام خدمت مقرر در قانون خدمات اجتماعی زنان سر باز زده‌اند ضمنا فارغ‌التحصیلان سال های قبل و نوبت اول سال ۱۳۴۸ در صورت تمایل بخدمت در یکی از واحد های آموزشی بهداشت و خدمات مربوط به رفاه عمومی و مددکاری‌اجتماعی و ترویج‌وخانه‌داری با داشتن شرایط سنی مندرج در قانون میتوانند در مدت معینه باداره آموزش و پرورش مراجعه و داوطلبانه ثبت‌نام نمایند ازاین افراد تنها کسانی که بعداز تصویب قانون فارغ‌التحصیل شده‌اند علاوه بر سایر مدارك باید برك معافی از خدمت وظیفه نیز همراه داشته باشند.

م‌الف ۱۰۳۳۳

۱ـ۲ آ ـ ۶۴۷۵۸

دریك نزاع دستجمعی که درگناباد روی داد

۱۵زن و مرد بجان‌هم افتادند

*** ۹ نفر ازمنازعین در اثر اصابت ، چوب ، خنجر و بیل سخت مجروح‌شده‌اند**

در یك نزاع دستجمعی که‌عصر دیروز در گناباد اتفاق افتاد، نه‌نفر بسختی از ناحیه سر ، گردن و سینه آسیب دیدند . یکی از مجروحین حادثه زن میباشد .

پانزده نفر مرد و زن درگناباد که از مدتها قبل با هم اختلاف داشتند ، پس از مشاجره شدیدی با چوب و چماق ، خنجر و بیل بجان هم افتادند و نزاع شدیدی براه انداختند .

طبق گزارش خبرنگار ما در گناباد : این نزاع‌بادخالت‌ماموربن ژاندارمری محل فیصله یافت و مجروحین حادثه که ۹ نفرمیباشند به بیمارستان گناباد منتقل شدند. در این حادثه چهار نفر از مسببین اصلی واقعه باسامی سید جعفر امینی ، سید محمد سیدی ، بانو سیدی و خانم «خورجه» بازداشت شدند .

اسامی مجروحین

مجروحین این حادثه غلامعلی بیدختی ،یداله امینی ، ولی‌امینی. علی سیدی ، حسین سیدی . حبیب فخری ، حسین منوچهر و معصومه مروی مقدم نام دارند که در بیمارستان گناباد بستری هستند .

حال چندتن از مجروحین وخیم استو امیدی به بهبودی آنان نمی رود .

بهترین کاربرای جوانان دیپلمه

ریاضی ـ طبیعی ـ ادبی

بقیه ازصفحه اول

نام نویسی در دانشکده خلبانی نیروی هوائی

الف ـ شرایط نام نویسی

۱ـ تابعیت دولت شاهنشاهی و متدین بیکی از ادیان رسمی کشور.
۲ـ قبول شدن از معاینه جسمی و آزمایش استعداد خلبانی و زبان انگلیسی در حدود معلومات دبیرستان و داشتن حداقل قد ۱۶۳ سانتیمتر .
۳ـ حداقل سن ۱۸ سال تمام و حداکثر سن ۲۴ سال تمام و برای کسانی که خدمت زیر پرچم انجام داده‌اند ۲۵ سال میباشد.
۴ـ نداشتن عیال و اولاد وکسان تحت‌تکفل

ب ـ مدت تحصیل ـ حقوق ومزایا

۱ـ مدت تحصیل در دانشکده افسری خلبانی‌حداقل دو سال در داخل یا خارج کشور بودم و هزینه زیست و لباس بعهده نیروی هوائی‌شاهنشاهی است
۲ـ دانشجویان سالهای یکم و دوم قبل از پرواز ماهانه ۴۳۶۰ ریالو پس‌ازشروع پرواز۸۱۱۰ ریال و دانشجویان سال سوم ۱۰۲۰۰ ریال حقوق‌دریافت مینمایند ضمنا چنانچه دانشجویان برای ادامه تحصیل بخارج اعزام شوند علاوه بر حقوق مذکور از فوق‌العاده تحصیل در خارج از کشورنیز استفاده خواهند کرد.
۳ـ دانشجویانی که دوره تحصیلی را باموفقیت طی نمایند بدرجه ستوان دومی مفتخر و اولین حقوق آنان معادل ۲۳۶۵۰ ریال میباشد.

داوطلبین میتوانند برای کسب اطلاع بیشترو ثبت‌نام با دردست داشتن فتو کپی گواهینامه تحصیلی ، عین شناسنامه (بفرم‌جدیدوعکس دار) و ۲۲ قطعه عکس ۴×۳ از تاریخ ۲ر۱۰ر۴۸تاتامین احتیاج همه روزه باستثنای روز های تعطیل ازساعت۱۶ الی ۱۹ به خیابان شاهرضا جنب سینما پلازا مرکز آموزش فنون هواپیمائی کشوری‌ایران‌مراجعه نمایند . م‌الف ۱۰۱۷۳

نیروی هوائی شاهنشاهی

داستانی بزرگ ازیك‌فداکاری ماجرائی عجیب از یك‌سرقت بهت‌انگیز و حادثه‌ای پر مخاطره که قلب تماشاچی‌را در سینه به طپش می‌آورد .

برنامه آینده سینماهای

ب.ب ـ کاپری
سهیلا ـ حافظ

ژان ماره
ماری ژوزه نا ـ هورست فرانك
در فیلم

آخرین پناهگاه

رنگی ، واید اسکرین

حراج فروشگاه بزرگ کازرونی
تهران ـ خیابان سعدی
باصدجایزه

برنامه آینده سینماهای
مولن‌روژ ـ دیانا
رکس ـ مهتاب شهوند ـ نپتون ـ لیدو ـ
همای ـ اسکار ـ پاسارگاد ـ ارانوس
وبرنامه افتتاحیه سینما رنگین کمان
میدان شهناز
خیابان شهرستانی

بزودی ـ افتتاح
سینما رنگین کمان
درمیدان شهناز ـ خیابان شهرستانی

دانشگاه ملی ایران

اداره سالن غذاخوری دانشجویان را بظرفیت در حدود ۲۵۰۰ نفر بشخصی که سابقه و صلاحیت کافی داشته باشد واگذار مینماید.از داوطلبان خواهشمنداست برای دیدن محل واطلاع از شرایط تاروز سیزدهم دیماه جاری در روزهای غیرتعطیل صبحها از۸ تا۱۳ وبعدازظهر از۳تا۴ (پنجشنبه‌ها فقط قبل از ظهر) باداره کل دبیرخانه دانشگاه واقع دراوین مراجعه فرمایند .

۱ـ۳ آ ـ ۶۴۷۸۴

دنیائی ازعشق، دنیائی ازهوس، دنیائی ازحادثه،
دنیائی از دلهره ، دنیائی از زیبائی
تمام ایران درانتظار نمایش

گروه سینما های
مترو پل ـ پولیدور ـ سانترال ـ رویال ـ ادئل

از صبح چهارشنبه نمایش میدهند

حماسه‌ای با شکوه از شجاعت و مردانگی که خاطره آن برای همیشه در تاریخ جاوید خواهد ماند

وانسارد گریو ـ دیوید همینگز ـ تریورهاوارد
جان جیلگود ـ هری اندروز ـ جیل بنت در فیلم پاناویژن ورنگی

"THE CHARGE OF THE LIGHT BRIGADE"

از صبح ۴ شنبه
۱۰ دیماه فقط در

سینه‌موند

ماجرائی مملواز لحظات غم و شادی ، شیطنت و بازیگوشی ، ماجرا و حادثه با شرکت دوسك و یك گربه با هوش که برای بازی دراین فیلم‌شیرین کاندیدجایزه اسکار شده‌اند ...

والت دیسنی تقدیم میکند

سفر خطرناك
رنگی

باشرکت :
((باچر)) سگ عاقل وباوفا
((تائو)) گربه شیطان و ملوس
((لوآت)) سگ شجاع و چابك
و .... دوکودك خردسال :
ساندرا اسکات ـ جان‌درین

پخش از متروگلدوین‌مایر

«سینه‌موند» بعد از نمایش موفقیت آمیز فیلم«ماشین سحر آمیز» اینك این اثر پر جاذبه را به تمام خانواده ها تقدیم می کند و انتظار دارد برای رفاه خود از هم‌اکنون اقدام به رزرو بلیط های مورد احتیاج خود بنمایند .

بزودی

نمایش فیلم وسترنی در تهران آغاز خواهد شد که بعنوان قویترین و پرفروش‌ترین وسترن تاریخ ، پرده سینما را از خون و آتش و حادثه لبریز خواهد کرد !

ویلیام هولدن ـ رابرت رایان
ارنست بورگناین ـ ادموند اوبراین
در فیلم
این گروه خشن

رنگی ـ ۷۰ میلیمتری

باصدای استریو فونیك ۶ باندی

THE WILD BUNCH

محصول برادران وارنر
پخش ازمتروگلدوین‌مایر

آنها نه نفر بودند ، خشن، وحشی ، بیباك و عاشق‌حادثه آمده بودند تا در خونین‌ترین ماجرای غرب شانس خود را بیازمایند ..

مجالس ترحیم

بانهایت تاسف درگذشت مرحومه **بانوقمرالملوك مبشر** (دولتشاهی) مادر گرامی آقای ایرج مبشرآجودان کشوری اعلیحضرت همایون شاهنشاه آریامهر را باطلاع میرساند. مجلس ترحیم آنمرحومه روز دوشنبه هشتم دیماه از ساعت ۱۰ تا ۱۲ صبح درمسجد مجد منعقد خواهد بود.
وزیر دربار شاهنشاهی - اسدالله‌علم
آ_۲۹۸۱۱ ۲_۲

بانهایت تاسف درگذشت مرحومه **بانو قمرالملوك مبشر** (دولتشاهی) مادر گرامی آقای حسین‌مبشر مدیر کل‌مالی‌وزارت کشاورزی را باطلاع میرساند.
مجلس ترحیم آنمرحومه روز دوشنبه هشتم دیماه از ساعت ۱۰ تا ساعت ۱۲ صبح درمسجد مجد منعقد خواهدبود.
وزارت دارائی
آ_۲۹۸۱۵ ۲_۲

بانهایت تاسف درگذشت مرحومه **بانو قمرالملوك مبشر** (دولتشاهی) مادرگرامی آقای غلامرضا مبشر بازرس و سرپرست رفاه کارکنان شرکت ملی ذوب‌آهن ایران را باطلاع میرساند. مجلس ترحیم آن مرحومه روز دوشنبه هشتم دیماه ازساعت ۱۰ تاساعت ۱۲ صبح درمسجد مجدمنعقد خواهد بود.
شرکت ملی ذوب‌آهن ایران
آ_۶۵۰۵۰ ۲_۲

بانهایت تاسف درگذشت مرحومه **بانو قمرالملوك مبشر** (دولتشاهی) همسر شادروان سرهنك پاشامبشر افسر صدیق و پاکدامن شهربانی کل کشور راباطلاع میرساند. مجلس ترحیم آنمرحومه روز دوشنبه هشتم دیماه ازساعت ۱۰ تا ۱۲ درمسجد مجد منعقد خواهد بود.
رئیس شهربانی کل کشور - سپهبد مبصر
آ_۲۹۸۲۵ ۲_۲

بانهایت تاسف درگذشت مرحومه **بانوقمرالملوك مبشر** (دولتشاهی) مادر گرامی آقای حسین مبشر مدیر کل مالی وزارت کشاورزی را باطلاع میرساند.
مجلس ترحیم آنمرحومه روز دوشنبه هشتم دیماه از ساعت ۱۰ تاساعت ۱۲ صبح درمسجد مجد منعقد خواهدبود.
وزارت کشاورزی
آ_۶۵۰۴۶ ۲_۲

خانواده های مبشر . دولتشاهی . معظمی . مراد .یکتا . فولادی . آذربگی . مستوفی . پرتوی . یمینی . وقار .نیکراد .
بانهایت تاسف درگذشت مرحومه بانو **قمرالملوك مبشر** (دولتشاهی) همسر شادروان سرهنك پاشامبشر و مادر گرامی بانو ویدا مبشر (معظمی) و آقایان حسین و غلامرضا و احمد و ایرج مبشر را باستحضار میرسانند مجلس ترحیم‌آنمرحومه مردانه و زنانه روز دوشنبه هشتم دیماه ۴۸ از ساعت ۱۰ الی ۱۲ صبح در مسجد مجد منعقد خواهد بود.
آ_۲۹۸۱۳

ایرج . نورالله . جهانگیر عمرانی و خانواده های‌عمرانی. امیرکیوان . حسین فولادی . مدنی پور . اصلانی . کارگر . علوی‌نیا . پور همایون . سلطانی . خسروی . ناظری .افتخاری. ظهیریما . درخشان .
بانهایت تاسف درگذشت حاج‌ارباب **محمد شفیع عمرانی** بزرك خاندان عمرانی راباطلاع فامیل ودوستان میرساند - مجلس ترحیم آن مرحوم روز دوشنبه ۸ر۱۰ر۴۸ در منزل شخصی واقع در خیابان شاه عباس ثانی اصفهان برگزار میگردد.
آ_۶۵۳۱۰
بعموم بازماندگان آنمرحوم مصیبت وارده را تسلیت میدهیم.

بدینوسیله درگذشت مرحوم **عیسی افشار** را باطلاع کلیه دوستان و آشنایان میرساند. ختم آن مرحوم روز دوشنبه ۸ دیماه ۴۸ از ساعت ۲ونیم تا۴ونیم بعدازظهر در مسجد رضوی واقع در خیابان قصردشت منعقد و مجلس ختم زنانه همانروز وساعت در منزل آنمرحوم واقع در قصردشت انتهای بوستان سعدی کوچه دربندی منعقد میگردد.
خانواده‌های افشار ، نفری‌آزاد ، رحیمی کله‌رودی ، دهقان ، ستایشی.
آ_۲۹۹۱۹

الحاج سید محمد امامی (امام جمعه خلخال) وخانواده‌های کریمی . روائی . رزاقی .شکوری. سهرابپور . سلیمانی . حسنی . هدایتی . کریمیان . جمالی . مجیدی . مرتضوی . ظهیری . عادلی . منصوری . شهبازی . بایبردی . خسروی . واعظزاده . خاك‌نژاد . پویانصب . شاکری . شادیان . معیری. پندآموز . ترابی . مروتی . احمدی . لطف‌الله‌زاده .
بانهایت تاسف درگذشت آقای **اسداله کریمی خلخالی** بزرك خاندان کریمی را باطلاع مرسانند مجلس‌ترحیم‌آنمرحوم روز دوشنبه ۸ر۱۰ر۴۸ از ساعت ۲ونیم تا ۴ونیم بعدازظهر در مسجد فخریه واقع در امیریه و مجلس ختم زنانه درهمان روز و ساعت در منزل کریمی خیابان امیریه ایستگاه منیریه- مهدیه کوچه فتورچی کاشی ۳ برگزار میباشد.
آ_۳۰۰۰۷

فوت مرحوم مغفور سرهنك **عزت‌اله‌حق‌ستا** را باطلاع فامیل ، دوستان و آشنایان و همقطاران آن مرحوم میرساند مجلس ختم مردانه و زنانه روز سه‌شنبه نهم دیماه جاری از ساعت ۹تا ۱۱ در مسجدالجواد میدان ۲۵ شهریور و شب‌هفت آنمرحوم ساعت۳تا۵ بعدازظهر چهارشنبه ۱۰دیماه جاری در امامزاده صالح تجریش برقرار خواهد بود. خواهشمند است با شرکت خود روح آن مرحوم‌را شادفرمائید.
حق‌ستا ، مهرپویان ، جهانسوز ،نامدار ، جهانسوز شاهی سرهنك حسین رحیمی ، سرتیپ دکتر مالك ، پورکاوه ، دواچی ، دولتداد ، فرهمند ، روشن ، فرزانه ، یاسمی ،هنجنی، ربیع‌زاده ،فتحی، وقایع‌نگار، مقامع،انتصاری، مهاجر، کیهانی، معصومی، محبوبی، شیرازی ،سرابیان.
آ_۲۹۸۴۹ ۲_۱
مصیبت وارده را بعموم افراد خانواده‌های عزادار بویژه بازماندگان آنمرحوم تسلیت میدهیم.

بانهایت تاسف وتاثر فوت مادر عزیزمان را باطلاع کلیه اقوام ودوستان وآشنایان میرساند، مجلس ترحیم آن‌مرحومه بعدا اعلام ومجلس زنانه همه‌روزه در بنده منزل واقع دربندر ماه‌شهر منعقد میباشد.
اخوان غالبی
آ_۶۵۳۸۰

بانهایت تاسف درگذشت **بانو صغری عارفه** مدیره دبستان وکودکستان باستان راباطلاع عموم فرهنگیان و دوستان و آشنایان میرساند. مجلس ختم مردانه وزنانه آنمرحومه روز دوشنبه (فردا) ازساعت ۳تا۵ بعداز ظهر درمسجد حاج زعیم واقع درخیابان منیریه برگزار میگردد.
خانواده‌های : استقامت. صغیریان. دیندارلو. نوش‌آذران. لشگری. گروئیان. گودرزی وخانواده‌های وابسته.
آ_۲۹۹۸۹
مصیبت‌وارده رابعموم بازماندگان‌آنمرحومه تسلیت‌میگوئیم

التعزیة تورث‌الجنه
بمناسبت درگذشت شادروان **سیدمحمد میرآفتاب** که سیدی نجیب واصیل واز خاندان قدیم و جلیل شهرستان کاشان بود مجلس تذکری عصر دوشنبه‌در مسجد مجدمنعقد میگردد. شرکت در مجلس موجب تسلی خاطر بازماندگان وخشنودی جده سادات است.
محمد غروی

باکمال تاثر و تاسف فراوان فوت جوان ناکام‌**سیدمحمد میرآفتاب** را باطلاع کلیه خویشاوندان و آشنایان ودوستان میرسانیم. مجلس ختم مردانه و زنانه آنمرحوم روز دوشنبه ۸ر۱۰ر۴۸ از ساعت ۳تا۵ بعد ازظهر در مسجد مجد واقع در خیابان سپه منعقد میگردد.
ضمنا مجلس شب هفت آنمرحوم روز پنجشنبه ۱۱ر۱۰ر۴۸از ساعت ۳تا۵ بعد ازظهر برسر مزار ایشان در قم باغ رضوان، منعقد میگردد.
سید علی اصغر میر آفتاب کاشانی- سید خلیل وسید مهدی میرآفتاب-وخانواده‌های میرآفتاب- تاجمیری-سجادی- بنی‌جمالی -کاشانی -فرشچی-سیادتی -فیصلی -بوذرجمهری - معتمدی -ارسلانی -طباطبائی - کیانفر.
آ_۲۹۹۴۹

به آگاهی میرساند که چراغ زندگی **عطاءاله اشرف** پدر گرامی دوست ارجمندمان فرامرز اشرف درروز شنبه ششم دیماه بخاموشی گرائید. باین مناسبت مجلس تذکری در روزهای دوشنبه هشتم دیماه و چهارشنبه دهم دیماه از ساعت ۳ بعدازظهر در منزل شخصی آن شادروان به نشانی خیابان امیرآباد شمالی خیابان‌فرح شماره ۷۵ برگزار میشود.
تورج لگهبان امیر تراقی . منوچهر صفائی منش.پرویز آقابیگی . محمد ذوالریاستین . خسرو گلستانی . علی اکبر قدیمی . منوچهر قنادان . ناصر تهرانی . عباس شعشعانی . اردشیر جمالی . بهروز قاضی زاد . جلال هاشمی . محمد بلوری . بابك افشار . محمد گرجی ، محمد کام‌بخش . مسعود محتشم .
آ_۶۵۳۹۰

بدینوسیله درگذشت شادروان**عطاءاله اشرف**رابه‌آگاهی بستگان ودوستان میرساند مجلس تذکر روزهای دوشنبه ۸ دیماه‌وچهارشنبه ۱۰ دیماه از ساعت ۳ بعدازظهر در منزل شخصی‌آن‌شادروان به نشانی امیر آباد شمالی خیابان فرح شماره ۷۵ برگزار خواهد شد.
خانواده های اشرف . عافیت پور . معافی . اخوان . طالب صحیحی . نصیر پور . هادی . خاضعی . داریوش‌خاضعی. شاهرخ خاضعی .
آ_۶۵۳۹۰
بعموم بازماندگان آنمرحوم مصیبت وارده را تسلیت میدهیم

بانهایت تاسف درگذشت **حاج آقا رفیع رفیع**(ثقةالاسلام) پدر آقای محمد جعفر رفیع استادیار دانشکده کشاورزی را باطلاع میرساند. مجلس ترحیم آن مرحوم از ساعت۲ونیم‌تا ۴ونیم بعدازظهر روز دوشنبه هشتم دیماه ۱۳۴۸ در مسجدارك برگزار میشود.
دانشگاه تهران
۲۹۹۵۳_۱

بانهایت تاسف رحلت حضرت آیت‌الله **حاجی‌آقا رفیع-رفیع** بزرك خاندان رفیع‌پدر همسر جناب آقای مهدی حائری مدیرعامل شرکت ساختمانی بنیاد را باطلاع میرساند مجلس ترحیم روز دوشنبه ۸دی ماه از ساعت۲ونیم‌الی ۴ونیم درمسجد ارك برگزار خواهد شد.
هیئت مدیره شرکت ساختمانی بنیاد
۲_۲

یادبود

خانواده منتظمی تنکابنی و سایر خانواده‌های وابسته باطلاع خویشان و دوستان میرسانند. مراسم شب هفت مرحومه **بانو منتظمی** از ساعت ۳تا۵ بعد ازظهر روز دوشنبه هشتم دیماه در مسجد مرحوم فیروز آبادی برگزار میگردد.
آ_۲۹۹۶۳

بمناسبت‌چهلمین روز درگذشت مرحومه مغفوره خانم **هاجر قراگزلو** مجلس یادبودی روز سه‌شنبه نهم دیماه‌جاری از ساعت ۳ تا۶ بعدازظهر در منزل دکتر قراگزلو واقع در خیابان امیرآباد شمالی ، خیابان طلعت شماره ۲۱ برگزار خواهد بود.
خانواده قراگزلو
آ_۳۰۰۰۱

یاد دکتر اسمعیل آذرشاهی

برادر عزیزم
یکسال از درگذشت اندوهبار تو در کشور آمریکا میگذرد مادر پیر و دوستانت پیوسته سراغ ترا از من میگیرند و یاد لحظات دردانگیزی را که ربالینت بودم در خاطر زنده میگردانند. دریغو درد که هرگز بمیان ما باز نخواهی گشت و مرك جانگداز وفراق دردناك تو هیچگاه از خاطر نخواهد رفت.
سرهنك ستاد محمود آذرشاهی
آ_۲۹۸۴۱

مراسم شب هفت مغفوره **فاطمه صغری ریسمانچی امیرخیزی** (لامع) روز دوشنبه هشتم دیماه ۴۸ از ساعت ۳الی ۵ بعدازظهر در بی‌بی‌زبیده مقبره ضرغام برقرار خواهد بود.
خانواده‌های لامع-ریسمانچی امیر خیزی و فامیل‌های‌وابسته
آ_۲۹۸۲۳

دوشنبه ۸ دیماه مصادف با چهلمین روز درگذشت مرحوم **حاج محمد صابونچی** میباشد ، دوستان و آشنایان از ساعت ۳تا ۵ بعدازظهر برمزار آن مرحوم در مسجد فیروزآبادی - شهرری گرد خواهند آمد.
خاندان صابونچی
آ_۲۹۸۹۹

چهلمین روز درگذشت مرحوم **میرحسن حسابی** بزرك خاندان حسابی را باطلاع دوستان و آشنایان میرساند .بهمین مناسبت مجلس یادبودی از ساعت ۲تا۴ بعدازظهر (فردا) در حضرت عبدالعظیم مقبره‌حسابی(باغ طوطی)برقرار است. وسیله ایاب و ذهاب از منزل واقع در خیابان بلورسازی کاشی ۱۷۸ آماده میباشد.
خانواده حسابی
آ_۳۰۰۰۹

تسلیت

جناب آقای غلامرضا مبشر ، بازرس و سرپرست رفاه کارکنان شرکت ملی ذوب‌آهن
مصیبت وارده را به‌جنابعالی تسلیت عرض نموده و بقاء وعزت خانواده‌و سایر بازماندگان راازخداوند متعال‌خواستارم
آ_ ۲۹۹۵۵ **مهندس قاسم‌مالك**

همکار محترم جناب آقای جعفر فاضل‌فولادی
کارکنان اداره آموزش و پرورش دماوند خود را در مصیبت درگذشت نابهنگام برادر ارجمندتان شریك میدانند.
امیرجلالی -رهبر -خاتمی - داودیان - میرزائی - حسینی -منزوی - دودانی -پورعلی .
آ_۶۵۱۰۲

سرکار سرهنك نوروزی
مصیبت وارده رااز صمیم قلب تسلیت عرض مینمائیم.
سرگرد امیرصادقی ، سرگرد مصطنوی، سرگردمطلبی، سرگرد نانکلی ،سروان رکنی ، ستوان یکم سپهری ،ستوان یکم نجفی ، ستوان یکم ابوطالبی، ستوان یکم کامجو ،ستوان یکم محمودی ، ستوان یکم گوهری ،ستوان داودی،مشهدیان،
آ۲۹۸۴۳

جناب آقای مهندس فرامرز رستگار
با یکدنیا تاسف و تاثر مصیبت وارده را تسلیت گفته وخودرا در غم بزرك شما شریك و سهیم میدانیم و ازخداوند برای شما صبرجمیل آرزومندیم .
کارکنان حوزه بافق
آ_۶۵۱۰۶

سرور معظم جناب آقای دادفر
باانده‌وه فراوان درگذشت تیمسار سرلشگر مجیدنقدی‌را بحضور حضرتعالی وخانواده های بزرك دادفر - نقدی -عباسی تسلیت عرض نموده صبرو شکیبائی آن‌جناب وبازماندگان را از درگاه احدیت خواستارم .
بانه -ستوانیکم‌دکتر حیدر حیدری
آ_۶۵۱۰۸

بدینوسیله مصیبت وارده را بدوست عزیزم ستراندوم علی نیاکان و خانواده تسلیت میگویم .
آ_۶۵۳۱۲ **امین فرداد**

جناب آقای مرتضی نوربخش
باانده‌وه فراوان درگذشت شادروان عموی بزرگوارتان‌را بشما و سایر بازماندگان آنمرحوم تسلیت عرض نموده وبقای عمر همگی افراد آن خانواده‌معظم‌راازخداوند متعال‌خواستاریم.
کارکنان مرکزآزمون شناسی وزارت علوم وآموزش‌عالی
آ_۲۹۹۰۷

همکار ارجمند جناب آقای کیخواه
دبیران و کارمندان دبیرستان شماره ۱ آذر مصیبت وارده را صمیمانه تسلیت عرض نموده وبقاء عمر جنابعالی و خاندان محترم راازایزدمتعال‌مسئلت دارند.
آ_۶۵۱۷۲
محمود عظیمی

آقای مهندس جلال‌الدین بکتاشی
بانهایت تاسف درگذشت جانگداز والده گرامی را به جنابعالی وفامیل محترم تسلیت عرض مینمائیم .
فارغ‌التحصیلان دوره دوم مدرسه عالی نقشه‌برداری
آ_۲۹۸۱۳

جناب آقای دکتر محمد کاشانی
مصیبت وارده رابشما وخانواده محترم تسلیت میگویم .
دکتر محمد رباطی
آ_۲۹۹۳۹

سرکار علیه خانم‌مهین مهرپویان رئیس محترم‌اداره‌رفاه‌معلم
درگذشت ناگوار عموی گرامیتان را تسلیت میگویم .
آ_۲۹۹۲۸
حسین کریمی

هیئت مدیره شرکت سهامی بایر ایران
مصیبت وارده رابه‌آقای پرویز کاوه‌تسلیت عرض‌مینماید.
آ_۲۹۳۱

مصیبت وارده را به همکار گرامی آقای پرویز کاوه صمیمانه تسلیت عرض‌نموده تسلی وبردباری آن‌خانواده‌محترم را ازخداوند متعال مسئلت مینمائیم .
کارمندان شرکت بایر ایران
آ_۲۹۹۳۳

درگذشت مرحومه مغفوره بانو قدسیه وکیل مظفری را بعموم خانواده های مصیبت دیده بالاخص بسرکار علیه بانو گیتی‌تهرانچی و آقای‌مهدی احمد صمیمانه تسلیت عرض مینمائیم .
سرهنك علی پرسادمهر وبانو
آ_۲۹۹۲۵

جناب آقای میرهوشنك فلسفی کلانتر اول آگاهی‌مشهد
با کمال تاسف درگذشت ابوی گرامی را به جنابعالی تسلیت میگویم .
آ_۶۵۲۹۰ **مشهد - جواد صفارزاده**

دوست عزیز جناب آقای جلال امینی
با قلبی افسرده درگذشت پدر گرامیتان را تسلیت عرض مینمائیم .
ساری : دکتر محمود امیرسلیمانی و پروین
آ_۶۵۲۹۲

جناب آقای فتح‌اله منتظمی دوست و سرور بزرگوار
بانهایت تاثر و همدردی صمیمانه مصیبت وارده را بجنابعالی و خانواده های جلیل منتظمی صدر حاج سید جوادی‌مستوفی و خلعت‌بری و سایر بازماندگان محترم تسلیت عرض‌وسلامت و سعادت همگی را از خداوند متعال مسئلت مینمایم .
آ_۳۰۰۰۵ **محمدحسین‌خردمند**

سرکار خانم طیبه محب
کارکنان اداره سرپرستی نمایندگیهای اطلاعات در گیلان مصیبت وارده را به‌آن همکار ارجمند و خانواده‌محترم صمیمانه تسلیت عرض مینمایند .
آ_۶۵۳۰۰

آقای ناصر توکلی‌نژاد ریاست محترم ریشه‌کنی مالاریای کرمان
آقای احمد توکلی‌نژاد معاون‌دبستان‌برهان شیراز
درگذشت نابهنگام ابوی بزرگوارتان را بانهاست همدردی بحضور شما وسایر بازماندگان تسلیت عرض نموده سلامت‌و بقای عمر شمارا خواهانم .
کرمان - پرویز جهانگرد
آ_۶۵۳۰۸

مصیبت وارده را بهمکار ارجمند آقای صمد رحمانی‌و خانم صالحی وبستگان تسلیت عرض مینمایدوبقای عمرهمگی را از خداوند بزرك مسئلت دارد .
آ_۶۵۲۶۸
ساری- گروه فرهنگی بهار

کارکنان اداره تلفن لرستان درگذشت جانسوزهمکار ودوست شریف‌خود آقای مهندس نوروزی رئیس تلفن‌خراسان رابمادر و همسرداغدارآن عزیزتسلیت گفته وخودرا در غم آنان شریك‌میدانند .
آ_۶۵۳۰۲

همکار محترم جناب آقای دکتر رسولی
از طرف خود وکلیه کارکنان بیمارستان ۲۵ شهریور ضایعه فوت‌مادر گرامی‌تان رابه جنابعالی تسلیت‌می‌گوید .
آ_۳۰۰۰۳ **دکتر قراگزلو**

همکارارجمند آقای حسن فرهمند
در غم فوت‌مادر گرامتان شریك هستیم .
از طرف کارکنان دبستان دولتی کورش کبیر (ناحیه ۶تهران)
خسرو قناعت
آ_۶۵۲۲۶

همکار محترم جناب آقای دکتر میرحقانی
همکاران شما پزشکان و کارکنان اداره پزشکی قانونی مصیبت وارده‌را به جنابعالی تسلیت‌می گویند .
دکتر سید محمد طباطبائی . دکتر سپهر . دکتریشربی‌نژاد. دکترمصطفوی‌نسب . دکتر نصرت‌الملوك کاشانچی . دکتر محمد علی‌خلعت‌بری . دکتر گودرزی . دکتر منصورخلعتبری. دکترصادق‌اعظم . دکترمحترم.دکتر حسامی . دکتر معتمد. دکتر دوستانی. افتخار جهرمی. آشتیانی .عارفی . زند.رضوانی کشمیری .ویسی . مشکین‌فر . عراقی . مقدم . ملوك‌خوش‌پیك اختر صادقیان . کجوری . رجبی . خرسندی . سبحانی .پناهی کیاپاشا .
آ_۶۵۳۲۴

جناب آقای دکتر میرحقانی
درگذشت‌مادر گرامیتان را تسلیت عرض نموده و خودرادر غم شما شریك‌میدانم
دکترعبدالله بیگلری
آ_۶۵۳۲۶

ضمن عرض همدری کامل مصیبت وارده را به آقایان مبشر و دکتر معظمی و بانو بریژه آقای ایرج مبشر تسلیت عرض مینماید .
آ_ ۲۹۹۴۷ **سرهنك بردبار**

مهندسین و کارکنان شرکت متابانهایت تاثر مصیبت وارده رابه جناب آقای مهندس ناصر عرفان وبانو تسلیت می گویند .
آ_ ۲۹۹۴۵ **شرکت متابامسئولیت محدود**

آقای علینقی نمکیان
همکارانتان مصیبت وارده را بشماو خانواده محترمتان تسلیت عرض نموده و بقاء بازماندگان آنمرحوم را ازخداوند متعال خواستارند.
سرممیزی مالیاتی ۲۳ تهران
آ_۲۹۹۶۵

آقای یوسف رجائی همردیف‌های شما با اندوهی‌بی‌کران، مصیبت وارده را بشماو خانواده محترم از صمیم قلب تسلیت گفته وخود را همدرد میدانند.
رضائیه - یوسف لامعی
آ_۶۵۱۲۴

دوست و همکار ارجمند آقای دکتر نصرالله عایلی
دراندوه مصیبتی که بخانواده شما روی کرده صمیمانه سهیم هستیم .
کارکنان روابط عمومی سازمان ملی پیش‌آهنگی‌ایران
آ_۶۵۰۶۶

تصحیح عبارت تسلیت ۶۴۹۰۴
... ولی ما هنوز چشم براه در انتظار توایم ، تو دریای احساس و محبت بودی و به کوچکترین ملال خاطردوستانت راضی نمی‌شدی ...

از طرف خود و افسران و درجه داران و کارکنان‌ناحیه ژاندارمری لرستان مصیبت وارده‌را بخاندان محترم جزایری تسلیت می گویم .
آ_۳۵۳۰۶ **خرم‌آباد لرستان -سرهنك‌منعم**

همکار محترم جناب آقای دکتر اسماعیل رفیع
درگذشت پدر گرامیتان را صمیمانه بشما تسلیت‌می گوئیم.
پزشکان و کارکنان درمانگاه‌تخصصی
آ_۲۹۹۶۹

استاد محترم جناب آقای دکتر محمد جعفر رفیع
درگذشت پدر گرامیتان را بجنابعالی و خانواده محترمتان تسلیت میگوئیم .
دانشجویان گروه خاك شناسی دانشکده کشاورزی دانشگاه تهران
آ_۶۵۲۷۲

جناب آقای‌جعفر فاضل‌فولادی
باقلبی اندوهبار از فوت فامیل عزیزمان شادروان حاج محمدباقر فولادی سمنانی عمیقا متاثر و خود را دراین مصیبت بزرك سهیم‌و شریك میدانیم. علودرجات روح‌آن مرحوم وبقای عمر جنابعالی وسایر بازماندگان راازخداوند متعال مسئلت داریم.
بهشهر :عنایت‌الله فرقانی - محمدباقر فاضلی -عطاءالله تبیانی - دکتر هوشیدر -تبیانی - منوچهر تبیانی - بهپوش تبیانی ، عزیزالله خلیلی -عباس مشرفی -محمدعلی فرقانی- محمدحسن فرقانی .
آ_۶۵۱۰۴

منوچهر عزیز : فقدان تو همشهریان دانشجوی تو را سخت متاثر ساخت ، داغ عظیم تو تاابد در قلبمان باقی خواهدماند .
مااین مصیبت بزرك‌را به پدر ومادر داغدیده و خانواده‌محترم شاد تسلیت می گوئیم وخودرا در غم ایشان شریك میدانیم.
تبریز : جعفر ممقانی‌زاده . سعید یوسفی . حسن‌ظاهران حمیدپورصادق .حسین جورابچی . داریوش فرهادی . کاظم افتخارزاده .جوادخشابی . جعفر کوه‌درق . جواد دیلمقانی. باباعلی‌خراطزاده.محمد رضا لفافچی . جعفرجودی‌وصمدجودی.
آ_۶۵۰۴

جناب آقای دادفر
باانده‌وه فراوان مصیبت وارده راتسلیت عرض نموده بقای عمر وسلامتی آن خاندان محترم رااز‌درگاه ایزد متعال مسئلت دارم .
آ_۶۵۳۸۲ **سیاوش بصیر**

جناب آقای مبشر مدیر کل مالی وزارت کشور
بانهایت تاسف مصیبت وارده رابه‌آن جناب و خانواده محترم از صمیم‌قلب تسلیت عرض مینماید .
آ_۲۹۹۷۹ **علی‌اکبر جهان‌افروز**

سپاسگزاری

از عنایات دوستان و سروران و همکاران گرامی و کارکنان شرکت سهامی و کارخانه قند کرمانشاه وکشاورزان محترم که بمناسبت فوت مادرم بوسیله تلگراف‌ابرازهمدردی و تسلیت فرموده‌اند صمیمانه سپاسگزار بوده توفیق ، وسلامتی همگی را از خداوند متعال خواستارم.
بیستون کرمانشاه-علیقلی شیردل
آ_۶۵۲۸۶

بدین وسیله از کلیه سروران ، دوستان وبستگان‌گرامی که در مراسم تدفین ومجلس ترحیم و هفته فقید سعیدعباس امامی شرکت فرموده ویا از طریق ارسال نامه و تلگرام و جراید ابراز لطف و مرحمت فرموده‌اند صمیمانه سپاسگزاری مینماید امیدوار است در صورتی که بعلت تالمات روحی در شرفیابی و عرض تشکر حضوری تاخیری رخ دهد معذور فرمایند.
خانواده‌های : امامی ، فخرائی ، علی‌آبادی ،عامری‌نائینی
آ_۲۹۹۵۹

جناب آقای دکتر میر حقانی
مصیبت وارده را به‌آن دوست گرامی صمیمانه تسلیت میگوئیم .
مهندس فیروز فروهر ، دکتر حبیب‌اله معظمی ، دکتر قهرمان شمس ،دکتر پرویز سنك ،دکتر پرویز حکیمی ، حسینعلی ظفری ،دکتر بیژن فروهر .
۲۹۹۶۱_۱

جناب آقای پرویز یارافشار سناتورمحترم
از طرف خود وعموم طایفه فیض‌الله بیکی مصیبت‌وارده را بجنابعالی وخانواده محترم تسلیت عرض مینمایم .
آ_۶۵۳۷۰
سقز -عبدالله فاتح

تیمسار سرتیپ نوروزی ریاست راهنمائی کشور
افسران، همردیفان ودرجه‌داران‌اداره راهنمائی‌ورانندگی کل کشور باکمال تاثر درگذشت ناگهانی مهندس نوروزی‌را صمیمانه تسلیت میگویند .
آ_۶۵۳۶۴
سرهنك رفیع‌فر

خانم عذرا کاشانی
دانش‌آموزان ،دبیران، کارمندان دبیرستان دکتر ولی‌الله نصر با نهایت تاسف مصیبت جانگداز راحضور آن دوست و همکار عزیز و محترم تسلیت عرض مینمایند و خود را در غم ایشان شریك میدانند .
آ_۲۹۹۹۱ **منیر مومن**

اعلان

برای اطلاع زوار بیت‌الله الحرام

طبق اعلامیه وزارت‌کشور وجوهی‌که متقاضیان زیارت بیت‌الله الحرام بایدبرای صدور گذرنامه درسال‌جاری پرداخت‌نمایند بشرح ذیل است :

۱- پانصد ریال بحساب ۷۶۸ خزانه‌داری کل دربانك مرکزی ایران (حساب کمیسیون دائمی‌حج) موضوع بند ۴ تصویبنامه شماره ۷۴۵۲-۸ر۴ر۱۳۴۲ هیئت وزیران برای هر جلد گذرنامه.
۲- یکهزار ریال بحساب ۷۴۳خزانه‌داری کل در بانك مرکزی ایران (حساب آسایشگاههای مسلولین) طبق بند ۳تصویبنامه مذکور برای هر جلد گذرنامه.
۳- دویست ریال بحساب شماره ۸۰۹ خزانه- داری کل در بانك مرکزی ایران (حساب انجمن زندانیان) طبق تصویبنامه شماره ۳۷۳۵۰ - ۲۷ر۱۲ر۱۳۴۰ هیئت وزیران برای‌هرجلدگذرنامه.
۴- ششصد و بیست‌و پنج ریال طبق ماده ۲۳ قانون گذرنامه بحساب شماره ۲۷خزانه‌داری کل در بانك مرکزی ایران (حساب درآمد شهربانی) برای هرجلد گذرنامه.
۵- ده هزار ریال عوارض خروج از کشور بحساب شماره ۱۴۴ خزانه‌داری کل دربانك‌مرکزی ایران طبق قانون تامین اعتبارات عمرانی و عمومی (برای صاحب گذرنامه ده هزار ریال و برای همراهان طبق مفاد قانون مذکور).
۶- سیصد ریال حق بیمه بحساب شماره ۱۶۰۴۳ شرکت بیمه ایران در بانك مرکزی ایران کلیه وجوه فوق درتهران دربانك مرکزی ایران یاشعبه های بانك ملی ایران بنمایندگی بانك مرکزی ایران و درشهرستانها بشعبه های بانك ملی ایران بنمایندگی بانك مرکزی ایران قابل پرداخت است.
۷- علاوه بر وجوه فوق برطبق تصویبنامه مورخ ۱۱ر۳۲ر۱۳۴۰ هیئت وزیران هر یك از زائرین باید مبلغ بیست هزار ریال وجه‌نقد بعنوان ودیعه به یکی از بانکهای مجاز بسپارند که‌احیانا در موقع ضرورت درنمایندگی های‌بانکهای مذکور درعربستان‌سعودی‌قابل‌پرداخت باشد .این مبلغ‌بیکی از بانکهائی که در ایام حج در عربستان سعودی نماینده دارند قابل پرداخت میباشد و کلیه‌زائرین باید رسید مبلغ مزبور را در ایام حج همواره با خود داشته باشند.
تاکنون بانکهای ملی ایران ، صادرات ایران، بازرگانی ایران و ایرانیان کسب اجازه برای‌داشتن نماینده در ایام حج در عربستان سعودی‌رانموده‌اند.

بانك مرکزی ایران ۳_۱ آ_۶۵۳۷۲

انعکاس دسیسه تیمور بختیار

بقیه از صفحه‌اول
روزنامه اطلاعات درسرمقاله خود به گزارش های دایر بربازداشت چند نفر از فئودال های سابق و ملاکین غرب ایران از جمله : امیراحتشامی ، علیشاه داودیان ، قدرت‌الله داودیان که باتهام‌همکاری بابختیارتوقیف شده‌اند اشاره کرده است .
آسوشیتدپرس سپس مینویسد: تیمور بختیار خودش در ایران به اتهام ارتکاب جرائم تحت تعقیب است و درتابستان گذشته دریك دادگاه نظامی بطور غیابی محاکمه و محکوم باعدام گردید .
روزنامه اطلاعات درسرمقاله‌خود تلاش بختیار را برای مسلح کردن گروهی برای قیام برضد حکومت مرکزی بچگانه و دیوانه‌وار نامیده و اضافه کرده که بیشتر کسانی که بختیار باآنها تماس گرفته ، موضوع را بدولت گزارش داده و مقاصد ضدایرانی بختیار را افشا کرده‌اند .
آسوشیتدپرس اضافه میکند که بختیار درسال ۱۹۶۸ هنگامی که میکوشید بامقداری اسلحه‌قاچاق از بیروت به بغداد برود در بیروت از طرف پلیس بازداشت شد . وی پس‌از آزاد شدن بغداد را ستاد تحریکات ضدایرانی خود قرارداد.
مقامات سوئیسی درتهران‌تائید کرده‌اند که بختیار دارای‌پاسپورت دیپلماتیك ازدولت عـراق‌و عنوان سفارت از دولت آن کشور می - باشد .

اطلاعات دختران وپسران روزهای یکشنبه منتشر میشود

تجدید آگهی مناقصه حمل

شرکت سهامی بهره‌برداری و صنایع چوب گیلان آگهی مناقصه شماره ۱۹۱۱-۲ر۹ر۴۸ را باهمان شرایط تجدید مینماید داوطلبان شرکت درمناقصه میتوانند پیشنهادات خودرا در پاکت لاکو مهرشده حداکثر تاساعت ده صبح روز شنبه سیزدهم‌دیماه ۴۸ بدفتر مرکزی شرکت تسلیم و رسید دریافت دارند ، پیشنهادات رسیده درساعت یازده صبح‌همانروزدر حضور کمیسیون باز و قرائت خواهد شد و حضور پیشنهاددهندگان در جلسه مناقصه آزاد بوده شرکت دررد یاقبول کلیه پیشنهادات مختار است . م‌الف ۱۰۳۵۸
مدیر عامل - ابراهیمی
آ_ ۶۴۹۹۰ ۲_۱

آگهی مناقصه
شماره ۰۹۵۳۶ تاریخ ۳۰ر۹ر۴۸

اداره سررشته داری ژاندارمری یك قلم اجناس مشروحه زیر را :
پنبه قوزه خالص ۴۰۰۰۰ کیلو
از طریق مناقصه جهت مصرف سال ۴۹ خریداری مینماید .
پیشنهاد دهندگان میتوانند با مراجعه به اداره سررشته‌داری ژاندارمری واقع در میدان ۲۴ اسفند اول سی متری و ملاحضه نمونه اجناس و دریافت برك شرایط و مشخصات معامله پیشنهاد خود را طبق مفاد مندرج در شرایط معامله تنظیم و تاساعت ۹ صبح روز ۵ر۱۱ر۴۸ به دفتر کل‌ژاندارمری واقع‌در ستاد ژاندارمری تسلیم نمایند .م‌الف ۱۰۳۴۷
اداره سررشته‌داری ژاندارمری
آ_۶۴۷۰۴ ۲_۱

آگهی مناقصه شماره ۴۸

نیروی هوائی شاهنشاهی تهیه‌و نصب ۲ دستگاه کوره هوای گرم را بمناقصه میگذارد .
پیشنهاددهندگان میتوانند بامراجعه بستاد فرماندهی نیروی‌هوائی (خیابان فرح‌آباد) و دریافت برك شرائطو نقشه‌و مشخصات‌معامله پیشنهاد خودرا رابرطبق مفاد مندرجه دربرك شرائط منظورتنظیم و تاساعت ۱۵ روز شنبه ۲۷ر۱۰ر۴۸ بدفتر آجودانی ستاد فرماندهی نیروتسلیم نمایند . م‌الف ۱۰۳۶۶
نیروی‌هوائی شاهنشاهی
آ_ ۶۵۲۵۸ ۲_۱

آگهی فروش کالاهی متروکه

اداره کل گمرك کالا هائی را که تاتاریخ آخر اسفند ماه ۱۳۴۷ وارد کشور شده و قانونا متروکه تلقی گردیده وبصاحبان آنها یامتصدیان حمل اخطار قانونی قبلا بعمل آمده است از تاریخ سی‌روز بعداز نشر این آگهی طبق مقررات بفروش‌خواهد رسانید صاحبان مال‌یانمایندگان آنها میتوانند تاموقع فروش کالا آنها راباپرداخت حقوق و هزینه های گمرکی و سایر عوارض متعلقه از گمرك مرخص نمایند . م‌الف ۱۰۳۶۱
رئیس اداره فروش کالای متروکه و ضبطی کل‌گمرك - فرخزاد
آ_ ۶۵۲۴۶ ۳_۱

اطلاعات ۱۳۰۴

یکشنبه
• هجدهم شوال ۱۳۸۹
• بیست‌وهشتم دسامبر ۱۹۶۹
• شماره ۱۳۰۷۹
• سال چهل‌وچهارم

تشکیل کنسرسیوم فرانسوی برای سرمایه‌گذاری در ایران

همایون فروزان

* وزیر اقتصاد در پاریس درباره سرمایه گذاری فرانسه در خط لوله نفت و اخذ یك اعتبار جدیداز فرانسه مذاکره میکند
* همکاری فرانسه درساختن متروی تهران نیز از جمله مذاکرات پاریس است

هوشنك انصاری وزیر اقتصاد ایران ، مذاکراتی را در پاریس شروع کرد که گرچه غیر رسمی است و قبلا هم اعلام نشده بود ، ولی در محافل اقتصادی در باره نتایج آن اظهار امیدواری زیاد میشود .

وزیر اقتصاد درمذاکرات‌پاریس مسائل مختلفی را که مورد توجه و علاقه ایران است مطرح میکند و با مسئولان اقتصادی این کشور در باره آنها گفتگو خواهد کرد . از جمله این مسائل ، جلب کمك فرانسه برای سرمایه گذاری در لوله نفت اهواز ـ اسکندرون است. هدف ایران آنست که‌با هرطریقی که شده احداث این خط لوله را عملی سازد .

موضوع دیگر اخذ یك اعتبار جدید از فرانسه است .وزیراقتصاد سعی خواهد کرد که از فرانسه اعتباری با شرایط سهل‌تر طلب کند و موضوع بعدی ، احداث متروی تهران میباشد .

طرح مترو

در این خصوص آقای آنتوان پینه‌وزیر اسبق دارائی فرانسه و رئیس کنونی‌شورای‌عمومی‌اقتصادی ایالت «رن‌آلپ» که درآذر ماه به ایران آمده بود ، آمادگی این گروه را برای بررسی طرح متروی تهران و در صورت توافق اجرای آن اعلام داشته بود .

از جمله مذاکرات مهم انصاری در پاریس‌مسئله تشکیل‌کنسرسیومی از سرمایه گذاران فرانسوی است که نظیر آن در امریکا تشکیل شده و چندی قبل‌شاهنشاه‌آریامهر رسما آنرا اعلام فرمودند .

در این مورد توضیح این نکته نیز ضرورت دارد که در امریکا کمیته‌ای مرکب از ۳۵ نفر از سرمایه‌داران بزرك تشکیل‌گردید و این گروه فعالیت عملی خود را بزودی عملا آغاز خواهد کرد. در مورد سرمایه‌گذاری ،سرمایه‌داران امریکائی‌درایران پلی‌بوجود خواهند آورد و سعی خواهند کرد که با مطالعه وسیع اوضاع‌اقتصادی ایران ، توجه سرمایه گذاران را به این منطقه جلب نموده‌وامکانات سرمایه گذاری را فراهم سازند .

علاقمندی ایران

وزیر اقتصاد که خود در دوران سفارت ایران در امریکا عهده‌دار نقش مهمی در تشکیل وتاسیس کنسرسیوم امریکائی بوده است ، در مذاکرات با «پینه» علاقمندی دولت ایران را جهت تشکیل یك کنسرسیوم مشابه در فرانسه‌تشریح کرد و قرار شد این مسئله با «پمپیدو» در میان گذاشته شود و برای تشکیل چنین کمیته‌ای در فرانسه اقدام گردد

ظاهرا وزیر اقتصاد تا اواسط این هفته در فرانسه مذاکرات‌خود را دنبال خواهد کرد و اکنون محافل اقتصادی در انتظارند که وزیر اقتصاد راهی دست پر ، در فرودگاه مهرآباد استقبال کنند.

جرائم‌جنحه در تهران افزایش یافته‌است

* در نتیجه تاسیس شورا ـ های داوری ، مراجعین دادگستری یك سوم تقلیل پیدا کردند

بهروز بهزادی

در آذرماه گذشته شورا های داوری تهران شش‌ماه ازعمرش را به‌پایان رسانید و پا به نیمه دوم سال اول فعالیت خود گذاشت .

شوراهای داوری شهر تهران ظرف پنجماه اول عمر خود (آمار ماه ششم هنوز بدست نیامده) به ۳۱۶۳۱ پرونده کیفری و ۳۰۲۶ پرونده مدنی رسیدگی کردند . همچنین شوراهای‌داوری شهرستان ها نیز در نیمه اول سال جاری به ۵۰۶۸۴ پرونده رسیدگی نمودند.

باآغاز کارشوراهای داوری‌مردم تهران به مرور با روش های‌جدید داوری آشنا شدند و دعاوی خود رادرشوراهای داوری‌مطرح‌ساختند. درشش ماهه اول‌آغاز کارشورا های داوری تهران بیش ازهزاران پرونده مدنی و کیفری از طرف مردم و یا مراجع انتظامی به‌شورا ها ارسال شد ، به‌نتیجه نهائی رسید و احکام صادره به مرحله اجرا گذاشته شد .

در این مدت تعداد ۳۱۶۳۱ نفر از بزهکاران که مرتکب تخلفات مختلف و جرائم رانندگی و یاجنحه شده بودند ، مورد تعقیب قرار گرفتند و کمتر بزهکاری به‌علت عجز و یاامتناع از پرداخت جرائم نقدی به‌زندان رفت .

*** به یکسوم کاهش یافت**

با مراجعه اصحاب دعوی به شورا های داوری تهران میزان مراجعات مدنی و کیفری به‌دادگاه های بخش‌تهران‌کاهش قابل‌توجهی یافت . تعداد مراجعات مدنی به دادگاه های بخش بامقایسه سال گذشته به‌میزان یك سوم کاهش پیدا کرد و درمورد پرونده های جزائی نیز این‌کاهش به‌بیش ازاین مقدار بالغ گردید .

آمار مراجعات به‌شوراهای‌داوری تهران نشان می‌دهد که در مدت فعالیت شورا های مذکور تعداد مراجعات به دادگاه های بخش کیفری به میزان ۱۳۲۷۳ فقره نسبت به‌سال قبل تنزل پیداکرده‌و میزان مراجعات به دادگاه های کیفری شهرداری پایتخت به‌نصف سال قبل رسیده است .

*** بزهکاران زیاد شده‌اند**

آمار شورا های داوری نشان می‌دهد که‌از خرداد تا پایان آبان ماه سال جاری تعداد بزهکاران خلافی و یا مرتکبین جرائم جنحه

در خراسان برف بارید

صحنه‌ای از خیابانهای برف‌آلودتبریز و تصادف‌هائی‌که در نتیجه‌ریزش برف در خیابانها اتفاق‌افتاده‌است

*** طوفان شنهای‌کویررا روی شهرها و روستاها ریخت**

*** درجاده‌های آذربایجان‌بعلت یخ بندان شدید عبور و مرور وسائط نقلیه با اشکال روبرو شده است**

عصر روز گذشته به دنبال یك طوفان سهمگین‌و بیسابقه در منطقه‌ای واقع در ۱۸ کیلو متری سبزوار ـ مشهد ناگهان برف شدیدی به مدت ده دقیقه باریدن گرفت . این برف متناوبا رنك قرمز و آبی داشت !

رانندگانیکه عصر دیروز در جاده سبزوار ـ مشهد در حال رفت وآمد بودند به علت وزش طوفان‌بیسابقه‌ای که با گردوخاك نیز توام بود وضع ناخوشایندی داشتند .

در این شرایط نامساعد ناگهان وزش طوفان متوقف شد و رانندگان و ساکنین منطقه مورد بحث درمقابل خود منظره رویائی و غیرقابل باور مشاهده کردند . زیرا پس از آن طوفان سهمگین ناگهان برف شروع به باریدن کرد ، آنهم برفی که به رنك‌های قرمز و آبی بود !

با دیدن این منظره رانندگان ، اتومبیلهای خود را متوقف کرده وبه ریزش این برف‌بی‌سابقه چشم‌دوختند، اما این وضع بیش از ده دقیقه طول نکشید و به جای برف آبی و قرمز ناگهان رگباری شدید بارید .

*** شیشه‌ها شکست**

گزارش خبرنگار ما از مشهد همچنین حاکی است :

براثر طوفان شدید و بیسابقه‌عصر دیروز در نواحی اطراف سبزوار و همچنین شهرستان تایباد چند درخت کهنسال از ریشه درآمد و شیشه بعضی از منازل شکست ..

طوفان دیروز همچنین مقدار زیادی از شنهای کویر را از جا کند و به صورت قشری از غبار روی شهرستان ها و دهات جنوبی‌خراسان فرود آورد.

برف در آذربایجان

به دنبال ریزش برف شدید در تبریز و اغلب شهرهای استان آذربایجان شرقی‌سرمای فوق‌العاده‌ای این منطقه را دربرگرفته و در جاده‌ها به علت یخبندان کم‌سابقه‌عبورومرور وسائط نقلیه با اشکال روبرو شده است .

گزارش خبرنگار ما در تبریز حاکیست : ریزش برف تا حوالی‌ظهر دیروز در تبریز ادامه داشتو به‌علت پوشیده بودن سطح خیابانها ازبرف چندین حادثه رانندگی در خیابانهای تبریز به وقوع پیوست .

دیروز ساکنان شهر تبریز چندین بار پشت‌بامهای منازل خود را ازبرف پارو کردند .

در رضائیه و حومه نیز ریزش‌برف شدید بود و در ارتفاعات شهر بعلت قطع‌سیمهای‌تلفن‌ارتباط‌تلفنی‌رضائیه با تهران و تبریز قطع گردید .

*** اهواز سرد شد**

گزارش خبرنگارمادراهواز حاکی است : از روز گذشته هوای اهواز نیز رو بسردی گذاشت و برای اولین‌بار در سال جاری بخاریهای مدارس و ادارات روشن شد .

دیروز هوای اهواز بشدت سرد و مه‌آلود بود .

در حوزه قضائی‌تهران که رسیدگی به‌اتهام آنهادر صلاحیت شوراهای داوری ویادادگاه‌های بخش‌کیفری است، به بیش‌از بیست هزار نفر افزایش یافته است .

آمار کار شورا های داوری تهران ضمنا نشان می‌دهد که در صورت تشکیل ۶ حوزه باقیمانده تهران که تاکنون انتخابات آن انجام نیافته ، به‌میزان مراجعات کیفری‌شوراها ماهانه به بیش از ۸هزار فقره‌پرونده‌وتعداد مراجعات مدنی درهرماه به‌بیش از۱۱۰۰فقره بالغ خواهد گردید و به‌این‌ترتیب هریك از حوزه های ۳۶ گانه‌مجبور خواهد بود .هرماه به‌حدود ۳۰۰ فقره پرونده رسیدگی نماید .

یکی از مشکلات کار

درشورا های داوری تهران‌رسیدگی به‌کار متخلفین‌ازمقررات شهرداری دربسیاری موارد‌باسرعت انجام‌نمی‌گیرد واین گونه مجرمین به‌علت عدم معرفی به‌شورا ها خود را از چنگال عدالت می‌رهانند و در این مورد یك مقام مطلع گفت :پرونده هایی که‌از طرف نواحی‌شهرداری به‌شورا های داوری‌فرستاده میشود به‌همین علت‌باکندی در جریان رسیدگی قرار میگیرد .

اداره کل ثبت احوال

قبول‌شدگان در امتحانات ادواری‌را استخدام‌مینماید

بامبردگان‌مشروحه ذیل در امتحانات ادواری استخدام‌سازمان امور اداری و استخدامی کشور قبول شده و باداره کل ثبت احوال معرفی گردیده‌اند مقتضی‌است برای‌طی‌کلاس کارآموزی‌حداکثر تابیستم دیماه ۴۸ خود را باداره ثبت احوال مراکز استان‌یافرمانداریکل مربوطه که در این آگهی قید شده است معرفی نمایند.

مدیر کل ثبت احوال ـ اعتمادی

فرمانداریکل لرستان

ردیف	نام	نام خانوادگی	نام پدر
۱	مریم	اولیائی	محمد رضا
۲	رضا	محرابی	مجید
	فرمانداریکل سمنان		
۱	خلیل	ملاکاظمی	ابراهیم
۲	فردوسیه	قائیان	ضیاءالحق
	استان سیستان وبلوچستان		
۱	محمد صادق	فردوسی تاج آبادی	محمدعلی
۲	محمد حسین	سوزنگر	علی
	فرمانداریکل زنجان		
۱	احمد	گلبازی	اسماعیل
۲	رسول	خسروی	ابوالفضل
	استان کرمانشاه		
۱	کبری	حکمی کرمانی	علی‌اکبر
۲	محمد هادی	معقولی	قاسم
	استان گیلان		
۱	سیدجواد	برومند شادکام	سید محمود
۲	محمد رشید	امیری	محمد حسین
	استان مرکزی		
۱	سید محمدعلی	دوعی‌پور	سید محمد
۲	احمد	باغبان آرانی	رجب
	فرمانداریکل یزد		
۱	محمد	دلاوری	عزیزاله
۲	محمود	شاهولی‌بیکان	عباس
۳	عبدالحمید	جعفری	عزیزاله
	استان فارس		
۱	سالمه	اقبالی	سیدابوالفضل
۲	پروین	شیرازیان‌خسروی	علی
۳	زهرا	سلیمانی رهبر	محمدعلی
۴	فریده	مرادی پیربازاری	بالا
۵	زرین تاج	ژگان	حسین
۶	عباس	درویش هندی	علی
۷	محمود	مینو بخش	حسین
۸	علی رضا	رحمتی	حاطی
	استان اصفهان		
۱	ایرج	شریفی	سید پرویز
۲	عبدالعظیم	درویش	علی اصغر
۳	سکینه	عمادزاده	مهدی
۴	مهدی	ملکوتی ملو	عباس
۵	پروین	ارباب‌ها	سید هاشم
۶	محمد تقی	فانی ثانی	غلامرضا
۷	محمد	صراف‌زاده رودسری	محمدعلی
۸	محمد باقر	محتشمی	کریم
	استان کردستان		
۱	ناصر	خدامرادپور	ملك محمد
۲	حسن	ایزدی قروه	یحیی
۳	مهری	جعفریان	نصراله
۴	اقبال	شعبانی	نعمت‌اله
۵	محمد	خادمی	عباس
۶	سید محمدسعید	گلشنی	سید خالق
۷	ابوالحسن	میرزادهی	محمدعلی
۸	یداله	سعید مرادی	عبداله
۹	علی‌اکبر	توکلی	لطف‌اله
	استان بنادر خلیج‌فارس		
۱	محمد	کشتیاری	عبدالحسین
۲	علی	نجات حسینی	حسن
۳	غلامعلی	منصوری	محمدعلی
۴	محمد ابراهیم	یغمائی	رحمت‌اله
۵	نوروزعلی	طاهر خانی	حسین
۶	نسرین	فرهادی	مصطفی
۷	فاطمه	فاطمی جهرمی	سیدمرتضی
۸	سید مصطفی	تربت نژاد	سید حسین
۹	میرداود	رضائی	میر فخرالدین
۱۰	عبدالصالح	بنی طرفی	عیسی
۱۱	نزهت	معقول	نوراله
۱۲	حسن	فاضلی	عباس
	فرمانداری کل بختیاری و کهکیلویه		
۱	علی اشرف	فرح‌نژاد	محمد حسین
۲	غلامرضا	رحمانی	غلامحسین
۳	غلامعلی	عربستانی مطلق	رجبعلی
۴	حسن	خازنی	یحیی
۵	مرتضی	یوسف دوست	یعقوب
۶	محمد اسماعیل	قایمی نژاد	حسین
۷	هوشنك	هنرمندراد	اسداله
۸	جعفر	معصومی	عبدالصمد
	فرمانداری کل ایلام		
۱	فرح‌انگیز	خراسانی	علی
۲	سید جعفر	حسن پوراقدام	سیدعلی
۳	صمداله	احمدی	خداداد
۴	طیبه	عین افشار	کاظم
۵	فرخ هما	بختیاری رایانی	علی‌کاش
۶	محمود	حاجی علی کوهپایه	نفی
۷	عطاءاله	عسگری عراقی	ابراهیم
۸	کامران	کاتوزیان	مصطفی
۹	عزت‌اله	هادیان	حسین
	استان مازندران		
۱	مهوش	فقیه نصیری	نصراله
۲	معصومه	قنادان تهران منفرد	غلامحسین
۳	نعمت‌اله غفوریان	غفوریان	نصراله
۴	علی	حبیبی بی‌بالانی	مرتضی
۵	یوسف	فرهمندنیا	یداله
۶	مهوش	ابراهیمی	احمد
۷	محمد حسن	مهدوی سعیدی	محمد
۸	فرشته	انسانی محمد	حسین
۹	فرح	بویه‌زر	علی
۱۰	فریدون	شیخ حسنی	علی بشر
۱۱	عبدالرزاق	محمد	سید صالح
۱۲	سیدمهدی	میرمهدی	سید میرزا
۱۳	کیومرث	حسنی آذریان	ولی محمد
۱۴	نورافروز	هویدا	نعمت‌اله
۱۵	محمد حسن	شکوری	محمدتقی
	استان آذربایجان شرقی		
۱	حبیب‌اله	کرمانی‌زاده	ابراهیم
۲	غلامعلی	فتح‌اله‌زاده	مجید
۳	غلامحسین	لطفی دیزجی	محمد رضا
۴	سیدیحیی	فاروقی‌مفرد	سید محمد
۵	هما	آرامی پور	محمود
۶	فروز	جدائی سیفی	کاظم
۷	معصومه	رفیعی دهخوارقانی	حسین

ردیف	نام	نام خانوادگی	نام‌پدر
۱	طاهره	بابائی	غلامرضا
۲	محمد مهدی	شریفیان رضوی	جواد
۳	اسکندر	کی‌ارش	محمد
۴	محمود	جاجرمی‌زاده	محمد صادق
۵	احمد	صبوری	ماشاءاله
۶	عبدالرضا	کامکار	لطفی
۷	سجاد	عمادی	احمد
۸	غلامرضا	داورپرست	فرج‌اله
۹	اکبر	دیده‌ور	مرتضی
۱۰	محمدتقی	علائی‌شدربافی	حسن
۱۱	نیره	طیبیان	محمد ابراهیم
۱۲	زهرا	سالار مصدقی	عباس
۱۳	مرتضی	مردانی	حسن
۱۴	فیروز	رحیلی	محمود
۱۵	رضا	ذبیحی‌نوغانی	ابوالقاسم
۱۶	خلیل‌اله	میرزائی	غلامرضا
۱۷	پرویز	رضائی	غلامرضا
۱۸	محمد مهدی	رشیدی	رجبعلی
۱۹	محمدحسن	فرخی‌ترشیزی	محمد
۲۰	احمد	پیروزنیا	علی
۲۱	فرامرز	شاهی‌اناری	یدالله
۲۲	ابراهیم	بخشوده	غلامعلی
۲۳	مهدی	آقازمانی	علی
۲۴	محمد	امرآبادی	علی
۲۵	علی‌اکبر	عظیمی خراسانی	عباس
۲۶	محمد	نیائی نورانی	علی‌اصغر
۲۷	علی	صادقی‌چی	محمدباقر
۲۸	سید مرتضی	حسین انوری	سیدمهدی
۲۹	سرور	پاك‌نشان	سیدحسن
۳۰	مهری‌دخت	حلمی	حسین
۳۱	اقدس	نیك‌زاد	علی‌اکبر
۳۲	ماشاءاله	آقائی فروشان	عباسعلی
۳۳	حسین	افراشته	عبداله
۳۴	پروین	عدمی	حسینعلی
۳۵	غلامرضا	قدسی	عبدالوهاب
۳۶	داود	چاکری	احمد
۳۷	محمدعلی	اقتداری	محمدحسن
۳۸	تورج	آقاشریف	احمد
۳۹	غلامحسین	سرشار بیدختی	ابوالقاسم
۴۰	استر	پندری زاده	تیمور
۴۱	حسن	کسرائی	مرتضی
۴۲	علی‌اکبر	بزاززاده تربتی	غلامحسین
۴۳	طاهره	ناصری‌نیك	حسین
۴۴	خلیل	مجیدپور حسن	اسماعیل
۴۵	قدرت‌اله	دربندی	اسداله
۴۶	غلامرضا	غلامرضازاده‌مطلق‌قوچانی	محمدتقی
۴۷	علی‌اصغر	عامل‌سلوکی	ابوالقاسم

استان آذربایجان غربی

ردیف	نام	نام خانوادگی	نام‌پدر
۱	میریوسف	سیدنوروزیان	میرداود
۲	ابوالحسن	رجب‌نژاد شیبانی	نوروزعلی
۳	محمد صادق	کمالی ستکازرونی	جعفرصادق
۴	منوچهر	انتظارزاده	ابراهیم
۵	غلامرضا	ره‌پیماعلم‌داریان	عباس
۶	مهدی	فاضلی	باقر
۷	محمود	زرین‌طراز	حسین
۸	عزت	وهیار	اسداله
۹	بهروز	صمدی تیزخراب	محمدحسین
۱۰	محمد حسن	هوشمندی‌سمنانی	ماشاءاله
۱۱	محمد ناصح	شادمان	بهاءالدین
۱۲	محسن	شاداب	محمد
۱۳	عباس	خوشنویسان	احمد
۱۴	علی	رجبی فشندی	ولی‌اله
	استان خوزستان		
۱	محمدباقر	حقیقتی‌انارکی	حسن
۲	پرویز	اختیارالدین	حسین
۳	ام‌البنین	جلالی خیاوی	محمود
۴	فاطمه بیگم	ثابت زاده	عباس
۵	منصور	شمس	حبیب‌اله
۶	محمد ابراهیم	گیلك	کاظم
۷	ایران‌نژاد	عباسی	ابوالقاسم
۸	علی	واعظپور	محمدحسن
۹	سید مصطفی	فصیح	سیدحسین
۱۰	کتایون	دهش	جعفرقلی
۱۱	گلرخ	وزیری زنجانی	عزت‌اله
۱۲	شهربانو	گنجائی	خلیل
۱۳	عبدالرحمن	والی‌پور	محمدعلی
۱۴	عباس	ربیعه	ابراهیم

م‌الف ۱۰۱۷۵ ۱ـ۳ آ ـ ۶۴۱۹۲

یکصد هزار ریال جایزه بهترین کتاب جراحی سال

از جراحان محترم نویسنده کتاب های جراحی سال درسراسر کشور خواهشمند است که‌ظر فیك ماه‌سرشنسخه کتاب جراحی خودرا که شخصا برشته تحریر درآورده‌اند برای تعیین بهترین کتاب جراحی سال و دریافت مبلغ یکصد هزار ریال جایزه اهدائی دانشگاه تهران به‌آدرس هفته‌نامه اخبار پزشکی خیابان اسلامبول و یا مکتب عدل دربیمارستان سینا ارسال دارند .

اعلامیه بنیادفرهنگی ح ـ ع ـ البرز

علیرغم گذشت ۶ سال از تاریخ تاسیس این بنیاد پاره‌ای از اشخاص‌وحتی برخی‌ازدستگاه های دولتی این بنیاد را که بنام‌خانوادگی‌موسس آن‌نام‌گذاری شده با گروه های فرهنگی باشتباه میگیرند درحالیکه بنیاد فرهنگی البرزیك‌سازمان خیریه‌و هدفش اشاعه فرهنگ از طریق‌اعطاء‌کمك مالی بدانشجویان با استعداد و فارغ‌التحصیلان ممتاز کشور است و گروه های فرهنگی از جمله سازمان های آموزشی ولی انتفاعی محسوبند.

ضمنا باستحضار خوانندگان محترم‌میرساند که این بنیاد هیچگونه ارتباط و وابستگی‌بادیگر موسساتی که نام البرز رابرای پیشه خودانتخاب نموده‌اند ندارد و سرمایه موسس منحصرا در بنیاد فرهنگی البرز متمرکز گردیده است .

اطلاعات دختران و پسران روزهای یکشنبه منتشر میشود

آگهی تجدید مناقصه شماره ۳۱۶

سازمان آب و برق خوزستان تهیه تعداد ۱۴۷۶۱۲۰ عدد تنبوشه گلی ماشینی (کارخانه‌ای) بطول ۵۰ سانت وبقطر های ۱۰و ۱۵و ۲۰ سانت و بضخامت بدنه ۱ و۱ر۵و ۲ سانتیمتر برای سالهای ۱۳۴۹ و ۱۳۵۰و ۱۳۵۱ و تعداد ۷۹۷۷۰۰ عدد تنبوشه گلی دستی (غیرماشینی) بطول ۴۰ سانتیمتر وبقطر های ۱۰و ۱۵ و ۲۰ سانتیمتر و بضخامت بدنه ۱ر۵و ۲و ۲ر۵ سانتیمتربرای سال ۱۳۴۹ راتحویل انبار طرح‌نیشکر هفت‌تپه واقع در۵۵ کیلو- متری اندیمشك از طریق مناقصه خریداری مینماید.

داوطلبان مایل به شرکت در مناقصه میتوانند با مراجعه به اداره تدارکات سازمان در اهواز یاتهران ـ بلوار الیزابت ـ خیابان میکده شماره ۱۲و دریافت برك مشخصات و شرائط معامله پیشنهاد خود رابرطبق مفاد مندرجه در برك مزبور تنظیم و تا آخر وقت اداری ۱۷ر۱۰ر۴۸ بدفتر اداره تدارکات سازمان در اهواز تسلیم نمایند .

پیشنهادات در ساعت ۱۱ صبح روز ۱۸ر۱۰ر۴۸ دردفتر مدیر امور اداری سازمان بازو قرائت خواهدشد .

حضور پیشنهاد دهندگان در جلسه آزاد است و سازمان در رد و یا قبول یك‌یا‌کلیه پیشنهادات مختار میباشد . م‌الف ۱۰۳۴۰ ۱ـ۲ آ ـ ۶۴۷۲۴ سازمان آب و برق خوزستان

سیدمهدی میراشرافی سکوت‌را شکست

جناب آقای وزیر دادگستری

حدود هشت ماه قبل شایعه قتلی دراصفهان‌رخ‌داد ومیگفتند جوانی بنام‌حکمی مقتول‌یاخودکشی کرده است که‌جنازه اودر محل انباشتن زباله و در مدخل اتومبیل خودش کشف گردیده ظاهرا پس‌از انجام تشریفات مقدماتی وبرگذاری وظائفی که برعهده مامورین کشف مقرر است‌جسدمقتول دفن واتومبیل حاوی تمام آثار موجوده را شستشو داده تحویل کسان متوفی میدهند وپس از چندی بانیش قبر از جسد کالبد شکافی و از جمجمه او بقایای گلوله‌ای بدست می‌آورند. دراین مختصر که تدقیق شود مسامحه یا تعمد در کشف‌حقیقت‌وعلت وقوع جنایت مسلم است زیرا اقدامات بعدی ونبش قبر وکالبد شکافی جسد متوفی که‌ازاقدامات اساسی و ضروری اولیه بوده ونیز ضبط وحفظ‌آثار جرم که وضعیت وموقعیت خاص اتومبیل مقتول‌بود مورد اعتنا قرار نگرفته است نمیتوان تردید داشت که تااین‌حد بی‌اعتنائی بانجام وظائف حتمی وقانونی‌از طرف مامورین موظف عاری از علت خاص‌ومعلول عواملی نبوده باشد. درهمان اوان واقعه از عده‌ای بعنوان متهم بازجوئی‌بعمل آمد واز فرزندان‌وجانب وخواهرزاده‌ام نیز بدون سبب ومناسبتی بنام مطلع تحقیقاتی بعمل آوردند وپس از توجه بدلائلی که مسلم میداشت فرزند وخواهرزاده‌ام وراننده در روزواقعه در تهران بوده‌اند رفع تعرض از آنان شد زیرا اگر کوچکترین قرینه‌ای ضمن کسب اطلاع براانتساب اتهام‌به‌آنهاوجود داشت موجبی برای‌آزاد ساختن آنها نبود واینجانب نیز در تمام جریانات مذکور سکوت اختیارنمودم چه‌هم‌به‌بی‌گناهی فرزند وبستگانم یقین داشتم وهم آنکه **باتوجه باصل وفلسفه انقلاب اداری تصور ایجاد توطئه یاتاثیرآن را در مقامات مسئول نمیکردم. باکمال‌تاسف رویه متخذه مقامات مسئول‌برخلاف انتظاروموازین‌قضائی وقانونی دیده میشود** که پس از هشت ماه ازتاریخ‌وقوع قضیه بدون هیچ دلیل ومنطقی فرزند وخواهر زاده ورانده را زندانی نموده‌اندکه در حقیقت‌این عمل اقدامی جز توقیف غیرقانونی نمیتوان تلقی‌نمود ازاین‌رو بلحاظ حفظ حق‌قانونی فرزندوخواهرزاده‌ام نظارت‌مستقیم جنابعالی‌یامقامات بی‌نظر وموثر‌بانجام وظیفه قانونی را سریعا ودقیقا خواستارم .

اما علت‌وسبب‌توقیف‌فرزند وخواهرزاده‌ام‌وراننده. اینجانب که‌از ابتدای ورود باجتماع وبشهادت‌عموم فردی فعال و مفید در خدمات ملی و عمومی‌شناخته شده‌ام پس از کناره‌گیری‌از میدان‌سیاست باتوجه بموقعیت وطنم دراجرای برنامه‌عالی رهبر بزرك ایران فعالیت خودرا درجهت اقتصادبخصوص صنایع تولیدی اختصاص داده ودراین راه بادائرساختن کارخانه تولیدی تاج‌دراصفهان درزمان‌نسبتا کوتاهی در ردیف ممتازترین صاحبان کارخانه‌های تولیدی قرار گرفتم **متاسفانه این پیشرفت‌چشم‌گیر برحسب رویه مذموم منطقه‌ای مورد بغض و حسد قرارگرفت** وفرزندم‌کیوان میراشرافی‌که‌خودسهمی بسزا دراین پیشرفت داشت باجهانگیرخواهرزاده‌ام را پس ازهشت ماه از گذشت واقعه متهم بجنایت نموده و موجبات توقیف غیرقانونی آنها را فراهم‌ساخته‌اند .

صرفنظر از دلائل قاطع که مستند بمدارك‌غیرقابل انکار است ودراین‌جا مورد بحث نخواهد بود ودر موقع‌خودبدان استناد شده ومسلم‌گردیده کیوان‌وجهانگیر وراننده روزواقعه درتهران‌بوده‌اند وامیدوار است بزودی عاملین‌ورود اتهام موردتعقیب‌قانونی قرار گیرند مطلبی که‌ازلحاظ‌لزوم‌صیانت حیثیت افراد جامعه لازم بیادآوری‌وتذکراست این استکه بااطلاعاتی‌که مقامات مسئول دراختیار جرائد میگذارند علنامشهوداستکه موضوع‌رسیدگی‌وکشف حقیقت از مسیر اصلی خارج واز آنجاکه اینجانب یکفرد شناخته شده اجتماع هستم مسئله بیشتر جنبه هوچی‌گری‌ولطمه‌زدن به‌حیثیت‌اجتماعی من وخانواده‌ام را بخود گرفته ازاینرو لازم دانستم مراتب‌راباطلاع جنابعالی که‌ریاست عالیه‌بردادسراها ومامورین آن دارید برسانم تامسئولین رسیدگی‌را متوجه وظیفه خطیری که‌بالاخص از لحاظ حفظ حیثیت افراد وحفظ شئون قضائی دارند از تالردور نداشته وانتشار اطلاعاتی که مقرون بدلیل نبوده‌و موهن حیثیت اینجانب و بستگانم میباشد برحذرفرمایند چه **برائت وبی‌گناهی کیوان میراشرافی‌و جهانگیر میرهادی وهاشم رانده مانندآفتاب روشن وجامعه‌ای که من وخانواده‌ام رابخوبی** میشناسند میدانند کیوان نیز بسیره اعمال پدرش و بسابقه‌تربیت خانوادگی جز فعالیت درراه خدمات‌اجتماعی ملی‌یق دیگری نه‌پیموده ونخواهد پیمود .

باتجدید احترام

سیدمهدی میراشرافی

آ ـ ۶۵۱۷۴

واحدهای جدید بانك ملی ایران

بانك ملی ایران برای رفاه بیشترمشتریان در آذرماه گذشته ۱۵ واحد جدید بانکی به شرح زیر تاسیس نموده است

تهران	خیابان کورش‌کبیر (مقابل‌حسینیه ارشاد)	کاشان	ایستگاه راه‌آهن
تهران	میدان نفت (میدان عباس‌آباد)	مرند	خیابان بازار
تهران	خیابان اصلی تهران‌پارس‌نبش خیابان‌خدایار	بندرجاسك	خیابان بازار
اهواز	خیابان رضاشاه‌کبیر	تبریز	نزدیك میدان قطب
رضائیه	خیابان شاه‌بختی	صوفیان	از توابع تبریز
رضائیه	خیابان شهرام	فاضل‌آباد	از توابع گرگان
رشت	ساختمان اداره دارائی	بمپور	از توابع‌ایرانشهر
		بیدخت	از توابع گناباد

واگذار ی‌مطب

بین خیابان شاه و شاهرضا دارای‌پنج اطاق ، تلفن، کولر و لوازم لوکس مطب . صبح و بعداز ظهر تلفن های ۴۵۳۸۶ و ۶۲۵۳۲۵

آ ـ ۶۵۲۲۴

روزنامه فردا

چهارشنبه ها منتشر میشود

شب‌ژانویه

(برابر باچهارشنبه ۱۰ دیماه)

سالن مجلل دانسینگ درایوین سینما ونك

باشرکت : گروه ایان هانتر(ازلندن)

گنجایش میباید

لطفا میز را قبلا رزرو فرمائید

آدرس ـ خیابان پهلوی‌ـ خیابان ونك ـ ساختمان درایوین سینما ونك ـ تلفن ۶۲۲۵۵۷