اطلاعات

چهارشنبه ۱۰ دیماه ۱۳۴۸ـ شماره ۱۳۰۸۲ـ سال چهل و چهارم ـ تکشماره ٤ ریال

درشرفیابی دیروز شهرداران وروسای انجمنهای شهر

شاهنشاه از وضع خیابانهای تهران اظهار تأسف و نارضائی کردند

شاهنشاه آریامهر بعد از ظهردیروز روسای انجمنهای شهر وشهرداران نقاط مختلف کشور را در کاخ نیاوران به حضور پذیرفتند ودرباره‌امور انجمن‌های شهر، اوامری‌صادرفرمودند. دراین‌عکس عده‌ای از شهرداران و روسای انجمنهای شهرکه عصر دیروز افتخار حضور داشتنددیده میشوند.

* شاهنشاه : این وضع که هر روز به یک مناسبت خیابانهارا سوراخ میکنند هم باعث تمسخر است‌هم مایه تعجب واسباب‌تاسف

* بعضی از اقداماتی که در این خیابانها صورت می‌گیرد جنبه کار های ملا‌نصرالدینی پیداکرده‌است

* در امورشهری‌بایدنیازمندی های ۲۰ سال بعد را پیش بینی کرد

* شهرداری مجاز نیست به خاطر ارضاء خواسته‌های این وآن، برنامه‌های خود را دستخوش لطمه وتغییر کند

* شاهنشاه برای‌تامین‌زندگی کارکنان شهرداریهااوامری صادر فرمودند

درصفحه آخر

پیشه‌وران آزمایش حرفه‌ای میشوند

شریف مشکین

* هیئت داوران صنوف از پیشه وران متقاضی جواز کسب ، امتحان میکنند

* جواز کسب به کسی داده میشود که کار بلد باشد

در صفحه سیزدهم

مصر اعلام کرد فرانسه هیچگونه دخالتی در فرار کشتی‌ها نداشت

چگونگی فرار کشتی‌ها فاش شد

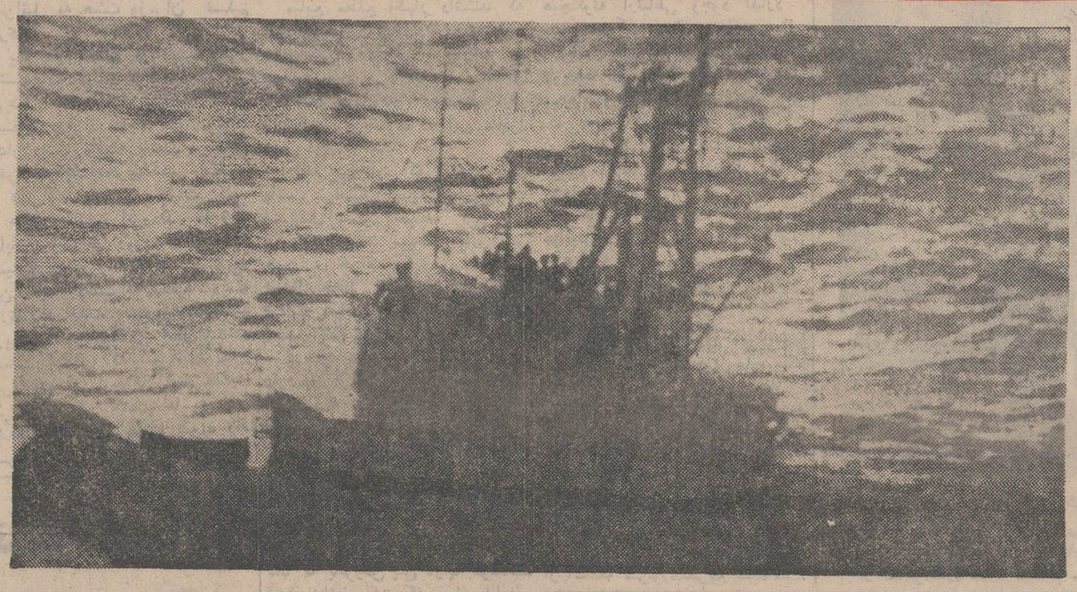

یك عکاس ایتالیائی چهارساعت تمام در آسمان دریای مدیترانه پرواز کرد تاتوانست ناوچه های فراری راپیداکند واز حرکت‌آنها فیلمبرداری نماید ، فیلمهائی که‌این عکاس گرفت از تلویزیون کشورهای اروپانشان داده شدو دراین‌عکس یکی‌از کشتی ها هنگام عبور از کنار تنگه مالت در مدیترانه دیده می شود.

● ملوانان اسرائیل قبل‌از ربودن ناوچه ها تمام قرص های ویتامین «ث» شربورك را خریداری کردند

● ٦ اتومبیل ملوانان اسرائیلی در ساحل‌دریا بی صاحب مانده

درصفحه ۲

باتهام قاچاق مسلحانه و کشتن یک افسر

دو نفر از باند قاچاقچیان دردادگاه تجدیدنظرمحاکمه میشوند

* این دونفر در در دادگاه بدوی به اعدام محکوم گردیده‌اند

از بامداد امروز دادگاه تجدیدنظر ژاندارمری کل کشور رسیدگی به پرونده دو نفر از اعضای یك باند از قاچاقچیان مسلح را شروع کرد . در بیستم خردادماه گذشته ضمن زدوخورد بایکعده هفت‌نفری،سرپرست ماموران ژاندارم ، سروان عبدالعزیز مالکی به شهادت میرسد .

در این برخورد مسلحانه سه نفر از اعضای باند قاچاقچیان مقتول ودو نفر آنان متواری و دو نفر دیگر که به شدت زخمی شده بودند و قادر به فرار نبودند ، به‌دست ماموران‌ژاندارم اسیر میشوند .

بقیه‌درصفحه چهارم ستون هفتم

در اجرای طرح مراجعه به پزشك آزاد

٦۰۰ پزشك آزاد داوطلب همکاری بابیمه‌های اجتماعی شدند

* باانعقاد قراردادبین‌بیمه‌های اجتماعی و پزشکان ، به هر پزشك پانصد خانوار معرفی میشود

محمد پورداد

به دنبال تهیه مقدمات استفاده از پزشکان آزاد و غیر متعهد درسازمان بیمه‌های اجتماعی ، سازمان مذکوردر نظر داردبرای برطرف‌ساختن مشکلات مربوط به چشم پزشکی نیز ازچشم پزشکان غیر متعهد، با امضای‌قرارداد استفاده کند .

یك مقام مطلع دربیمه‌های اجتماعی امروز اعلام کرد که برنامه استفاده

بقیه‌در صفحه‌چهارم ستون سوم

مقررات جدید فروش اتومبیلهای ترانزیت

درصفحه ٤

کارخانه ذوب آهن به‌شبکه راه‌آهن ایران متصل شد

* اولین قطار حامل محمولات ذوب آهن که از شوروی حرکت‌کرده بوددرکارخانه پیاده شد

طرح مهم ریلگذاری راه‌آهن کاشان به کارخانه ذوب‌آهن که بوسیله وزارت راه و راه‌آهن‌ایران اجرا شده دیروز پایان یافت ووزیر راه همراه سر مهندسان وزارت‌راه در این مراسم شرکت جست .

وزیر راه سپس از ریلگذاری سگزی، کرمان که بطرف معادن ذغال و آهن میرود بازدید کردو وزارت راه‌اعلام داشت که فعالیت برای اتصال این شبکه راه‌آهن‌به معادن بافق وزرند ادامه دارد .

در این مراسم اولین قطار حامل محمولات ذوب‌آهن که ازشوروی حرکت کرده بود به کارخانه‌ذوب آهن رسید و تخلیه گردید و این امر در پیشرفت عملیات نصب کارخانه اهمیت خاصی دارد.

آگهی پذیرش هنرجو برای آموزشگاه عالی کشاورزی تبریز

درصفحه ۱٤

برای استفاده از تخفیف بی‌سابقه در پارچه های تمام پشمی زنانه و مردانه

کارخانجات تاج

که برای رفاه خریداران محترم در نظر گرفته‌شده از اول دیماه بفروشگاه های این شرکت مراجعه فرمائید .

۱ـ شماره ۱ـ خیابان شاه جنب فروشگاه بزرك
۲ـ شماره ۲ـ خیابان سعدی جنوبی
۳ـ شماره ۳ـ خیابان اسلامبول بازار کمپانی
٤ـشماره ٤ـخیابان شاهرضا (نرسیده‌بمیدان فوزیه)
٥ـشماره ٥ـ میدان شوش
٦ـ شماره ٦ـ فروشگاه شرکت در خیابان چهارباغ اصفهان

انتصابات جدید در بانك سپه

بفرمان مطاع‌مبارك اعلیحضرت‌همایون شاهنشاه آریامهر و بنا به پیشنهاد تیمسار سپهبد آق‌اولی مدیریت کل بانك‌سپه‌ازتاریخ ۷ر۱۰ر٤۸ انتصابات‌زیر دربانك سپه انجام یافته است :

۱ـ آقای‌جلیل ساسانی بسمت جانشین مدیر کل
۲ـ آقای غلامحسین آزرم، بسمت‌معاون
۳ـ آقای رضا بحرینی رئیس‌اداره‌بازرسی کل بسمت معاون
٤ـ آقای مرتضی فرسادرئیس شعبه مرکزی بسمت معاون

نتیجه کنفرانس رؤسای انجمنهای شهر و شهرداران سراسر کشور

شهرداران و روسای انجمن های شهر بمنظور تشکیل کنفرانس بررسی مسائل انجمنهای شهر و شهرداریها بنابابتکار و بدعوت وزارت کشور درتالار فرهنك گرد آمدند . روز ۳۰ آذر ماه ۱۳٤۸ پس‌از نثار تاج‌گل به آرامگاه اعلیحضرت رضا ـ شاه کبیر بنیان گذارایران نوین‌و تجلیل ازروح پرفتوح آن شاهنشاه بزرك کنفرانس خود را بمدت ۱۰ روز ، ۱۰ جلسه عمومی و ٥ کمیته حقوقی ، فنی ، نوسازی ، اجرائی تشکیلات وروشهای مدیریت تشکیل دادند . نتیجه بررسیها و مذاکرات و نظریات کنفرانس به‌شرح زیر اعلام میگردد :

* سوگند

۱ـ شهرداران و روسای انجمن شهر های سراسر کشور سوگند یادکردند که پیوند ناگسستنی‌خود را باشاهنشاه آریامهر پدر تاجدار خود همواره مستحکم داشته و برای تحقق مفاهیم انقلاب‌و پیشبرد این تحول عظیم و درراه رفاه و آسایش مردم کشور تاسرحد جانبازی و ایثارجان همت گماشته و فداکاری نمایند.

* قدرشناسی

۲ـ کنفرانس از مجاهدات دولت جناب آقای هویدا نخست‌وزیر که دراجرای منویات شاهنشاه آریامهر از طریق وزارت کشور اقدام به تشکیل چنین کنفرانس عظیمی نموده‌اند ، مراتب سپاسگزاری و حقشناسی خود را ابراز میدارد.

* توصیه

۳ـ کنفرانس توصیه مینماید که بموازات فراهم‌آوردن مقدورات مالی انجمن های شهرو شهرداریها

بقیه درصفحه‌سیزدهم ستون هشتم

سازمان بیمه‌های اجتماعی

کارفرمایان محترم

توجه فرمایند که از مهلت بخشودگی خسارت تاخیر تادیه حق بیمه مربوط ببدهی تاآخر سال٤٦ کارفرمایان محترم(موضوع تبصره ماده ۸۷قانون بیمه‌های اجتماعی) فقط ۲۷ روزباقیمانده است.

امیدوار است قبل از پایان مهلت مقرر که در آخر روز ۷ر۱۱ر٤۸ منقضی میشود باداره کل وصول حق بیمه تهران ـ خیابان فرانسه و یا شعب سازمان در تهران و شهرستانهامراجعه وترتیب پرداخت بدهی خود را بدهند.

سازمان بیمه‌های اجتماعی

بانك مرکزی ایران باطلاع عموم میرساند:

میزان عرضه اوراق قرضه در هفته جاری بالغ بر ـ٤٥۰ میلیون ریال اوراق یکساله بابهره ۸¼ درصد درسال و ـ٦۰۰ میلیون ریال اوراق دوساله با بهره ۹در صد در سال خواهد بود که بهره متعلقه از مالیات بردرآمد معاف و هرشش ماه یکبار پرداخت میگردد .

اوراق قرضه روز های شنبه ، دوشنبه و چهارشنبه در تالار معاملات بانك مرکزی ایران و کلیه شعب بانك‌ملی ایران‌درتهران وشهرستانها بمعرض فروش گذارده میشود .

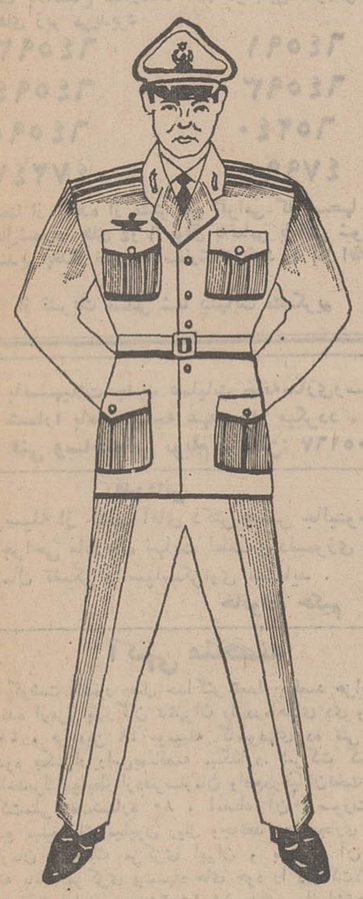

بهترین شغل برای جوانان دیپلمه

ریاضی . طبیعی . ادبی

کارپرافتخار ـ آتیهٔ درخشان ـ حقوق مکفی

جوانان فعال و دوراندیش در بفکر تأمین همه جانبه سعادت خود وخانواده شان هستند در ارزیابی بهترین شغلی که میخواهند انتخاب کنند نخست به ارزش معنوی یعنی افتخارات اجتماعی شغل وسپس به آتیه آن از نظر پیشرفتهائی که میتواند داشته باشد وسرانجام به ارزش مادی حرفه یعنی حقوقیکه در برابر انجام وظیفه دریافت خواهند داشت می اندیشند .

جوانان روشن بین کلیه این مزایا را در شغل خلبانی افسری میتوانند بیابند

برای داشتن چنین شغل پرافتخار ـ باآتیهٔ درخشان وحقوقی مکفی در دانشکدهٔ خلبانی نیروی هوائی نام نویسی کنید

شرایط و مزایای خلبانی را در صفحه ۱٦ ملاحظه فرمائید

یک زن و ۱۳ مرد درعراق محکوم باعدام شدند

سه نفر از محکومین یهودی و سه نفر دارای ملیت خارجی هستند محاکمه بطور غیابی صورت گرفت

درصفحه ۲

جنگ مالیاتی سوفیالورن و دولت ایتالیا

دولت می گوید : سوفیالورن و شوهرش ثروتمند ترین‌افراد مردم هستند و باید ٦۰۰هزار تومان مالیات بدهند

سوفیالورن: من ثروتمند نیستم و اصولا در رم زندگی نمیکنم‌که مالیات بدهم

درصفحه ۳

اعراب ازآزادشدن عامل آتش‌سوزی مسجد الاقصی عصبانی شدند

عربهای اورشلیم گفتند اسرائیل برای آنکه‌زبان مایکل روهان را ببندداو را از زندان آزاد کرده

درصفحه۳

آتشفشان فعال درماه بوسیله دانشمند شوروی کشف‌شد

دانشمند شوروی از گاز هائی که از دهانه‌آتش‌فشان ماه خارج میشود عکس برداشت

درصفحه ۳

برای پیداکردن گنج جوانی‌را درهند «قربانی» کردند

یك مرد خرافاتی خواب دید که بانثار خون یك جوان بمحل‌یك گنج پی می برد

درصفحه۳

۱۹ میلیون تومان برای پس‌دادن همسر

همسر مدیر یك روزنامه معروف لندن را ربودند و ربایندگان گفتند در ازای دریافت ۱۹میلیون تومان او را آزاد میکنند

درصفحه۱۳

سرمقاله

شهرداریهای امروز و شهرهای فردا

کنفرانس عمومی روسای انجمن‌های شهر و شهرداران کشور باصدور قطعنامه‌یی دیروز بکار خود خاتمه داد وبرحسب‌درخواستی که بعمل آمده بود ، اعضای کنفرانس بحضور ملوکانه شرفیاب شدند .

خوانندگان ما مسبوقند که قبلا کنفرانس دیگری با شرکت روسای انجمنها و شهرداران عضو حزب اکثریت تشکیل شده بود ولی چون در انتخابات انجمنهای شهر عده‌یی غیر حزبی نیز اکثریت بدست آوردند که با حزبیها در امور مربوط بشهرها وشهرداریها همکاری دارند متعاقب‌آن کنفرانس حزبی، کنفرانس اخیر ترتیب یافت و در محیطی وسیعتر وعمومی‌تر ببررسی مسائل ومشکلات شهری پرداخت .

ازین نوع تجمعات معمولا چند هدف مورد نظر است. اول‌ایجاد آشنائی شخصی بین کسانیکه مسئولیت مشابهی را در نقاط مختلف مملکت بعهده دارند و باصطلاح «همکار» یکدیگرشمرده میشوند . دوم برقراری تماس و تفاهم فکری ما بین این‌همکاران. سوم استفاده از تجاربی که هرکدام از متصدیان امر در خلال دوران خدمت خود حاصل میکنند . چهارم طرح مشکلات ومسائل کلی یا اتفاقی که در زمینه یك مسئولیت مشترك در مقابل مسئولان امر قرار دارد و چاره‌جویی این امور از طریق مشورت وتبادل نظر و همکاری فکری .

کنفرانس روسای انجمنهای شهر و شهرداران نیز ـ اعم از کنفرانس اول که حزبی بود و کنفرانس دوم که جنبه‌عمومی داشت ـ باهمین هدفها تشکیل شد و پاره‌یی ازین هدفها مثل آشنائی و تبادل نظر ومشورت و چاره‌جویی مشکلات و مسائل شهری در جریان کنفرانس صورت تحقق پیدا کرد. حالا مانده است که ازین شور و غور و بحث و فحص چگونه‌بهره‌برداری شود و طرحهائی که از تصویب کنفرانس گذشت و در قطعنامه هردو اجتماع حزبی و غیر حزبی منعکس است چطور از قوه بفعل درآید.

مهمتر اینکه در خلال این فرصت توفیقی برای روسای انجمنهای شهر وشهرداران دست داد تا بحضور شاهنشاه شرفیاب وازنظرات وتعلیمات عالیه معظم‌له برخوردار شوند . چه ، همانطور که شاهنشاه در شرفیابی دیروز روسای انجمنهای شهر و شهرداران سراسر کشور اظهار فرمودند وظیفه‌یی که آنها بعهده‌دارند سنگین و حساس است: «چون هم‌باید کار را درست انجام‌بدهید وهم رضایت مردم را بدست بیاورید وهم‌اینکه وظیفه شناس ومآل‌اندیش باشید و دورنمای مملکت خودتان و تحول جامعه ایرانی را باتیزبینی ودرایت تشخیص دهید».

برای تفهیم اهمیت کار و تصمیمات شهرداریها ، شاهنشاه بهترین مثال مشهود یعنی مشکلات و مسائل کنونی شهر تهران وشهرداری تهران را خاطرنشان ساختند که چون ازروزاول‌برای آینده شهر پیش بینی‌های لازم صورت نگرفته و به تناسب‌افزایش جمعیت و توسعه شهر خدمات شهری انجام نشده، امروز تهران با مشکلاتی روبروست. که حل ساده‌ترین آنها مستلزم سنگین‌ترین اعتبارات و غامض‌ترین طرحهاست.

شاهنشاه میفرمایند : «خیابانهای این شهر شاید هرکدام ده دفعه ، بیست دفعه سوراخ‌شده است هر دفعه برای یك کار . یکدفعه برای آب ، یکدفعه برای برق ، یکدفعه برای تلفن و هکذا وحقیقتا جنبه کارهای ملانصرالدینی پیدا کرده که‌هم‌باعث تحیر است، هم باعث تمسخر و هم باعث تاسف».

پس برای احتراز از چنین سرنوشتی که مخصوصا در دوره تحولات اجتماعی کشور و انتقال قسمت قابل ملاحظه‌یی ازجمعیت روستاها بشهرها و ایجاد قطب‌های صنعتی ، ممکن است دامنگیر هرکدام از شهرهای مابشود از امروز باید بفکربودو این‌مسئولیتی است در عهده شهرداریهای سراسر کشور.

«امروز باید شما آن پیش‌بینی را بکنید و نقشه شهرها رامطابق مقتضیات آینده بکشید. قبلا نقشه را روی زمین پیاده کنید. هرچقدر کابل کشی، کانال‌کشی ، برای برق، برای آب ،احیانا برای گاز ، برای تلفن و غیره لازمست قبلا پیش‌بینی کنید . خیابانهای اصلی، میدانهائی که لازم هست ، فضاهای سبز وباز که برای تفریح وورزش لازم است، تمام نقاطی که جنبه عمومی دارند قبلا پیش‌بینی بکنید واگر هم امروز ضرورت اینکار فهمیده نشود وظیفه وجدانی شما اینست که بفکر فردا باشید».

بااین راهنمائیهای اکید و روشن رهبر مملکت و با استفاده از یك فرصت مغتنم که در دو کنفرانس حزبی و غیر حزبی بجهت تبادل نظر و طرح و بحث مسائل و مشکلات برای روسای انجمنها و شهرداران سراسر کشور حاصل شد مردم متوقعند شهرداریهادر تشخیص راه خود و عنایت هرچه بیشتر نسبت باهمیت وظایفی که برعهده دارند، وقتی بنابتصمیم متخذه در کنفرانس اخیر گزارش اقدامات سالانه خود را منتشرمیکنند، کارنامه ایشان بقدر کافی درخشان و رضایت بخش باشد.

اطلاعیه

پرسی گاز

شرکت‌سهامی‌پخش‌گاز ایران (پرسی گاز)از۷صبح تا۱۰ شب بلاانقطاع سفارشات گاز مراجعین‌محترم‌خودرا با شماره های زیر می‌پذیرد

٦٤٥٩٢	٦٤٥٩١
٦٤٥٩٤	٦٤٥٩٣
٦٤٥٩٥	٦٥٢٤٠
٤٧٢٤٧	٤٧٩٩٠

ضمنا از آنعده از مشترکین گرامی که صبحها در اثرشاغل‌شماره های ٤ و ٦ موفق به‌تماس بامانمی شوند خواهشمندیم بعداز ظهر ها سفارشات خود را بما اطلاع دهند .

از تشریك مساعی شما بینهایت متشکریم

نوبام بانسهیلات جدید عملیات خانه‌سازی‌وساختمانی شمارا باهر بودجه عهده دار میگردد .
موسسه فنی وساختمانی نوبام ـ تلفن: ۳۰۵۱۶۷

قدردانی

بدینوسیله از جناب آقای دکتر عباس جالینوسی که‌در انجام عمل جراحی مادرمان نهایت لطف و دلسوزی رامبذول داشته‌اند کمال تشکر و سپاسگزاری مینماید .

خانواده حکیم

آگهی مناقصه

سازمان گوشت کشور حمل حداکثر تعداد یکصد هزار راس گوسفند زنده ازمرز بازرگان تاتهران را درماههای دی و بهمن و اسفند ۴۸ و فروردین ۴۹ بوسیله کامیونهای ده تنی مجهز هرروزدرحدود یکهزار راس‌بمناقصه میگذارد. شرکت کنندگان میتوانند بااخذبرك‌شرایط ازدفترسازمان واقع‌درخیابان‌تخت‌جمشید جنب شرکت‌ملی نفت‌شماره ۸۰ و امضاء آن درصورت قبول ضمن تودیع مبلغ یك میلیون ریال وجه‌نقد بحسابجاری شماره ۶۹۲۷ سازمان نزدبانك مرکزی ایران و بامعادل آن رسید اسناد خزانه بانك مرکزی پیشنهاد های خود را درپاکت‌لاك‌ومهر شده تاآخر وقت اداری روز ۲۰ر۱۰ر۴۸ بدفتر سازمان‌تحویل و رسید اخذ نمایند.

کمیسیون رسیدگی به پیشنهادها ساعت ده‌صبح روز ۲۱ر۱۰ر۴۸ درمحل سازمان تشکیل میگردد . حضور پیشنهاد دهندگان درجلسه مزبور آزاد بوده و سازمان دررد یاقبول یك یا کلیه پیشنهاد ها مختار خواهد بود .

به‌پیشنهاد های مشروط ترتیب اثرداده نمیشود و کلیه‌هزینه های مناقصه و پرداخت مالیات و هرگونه عوارض بعهده‌برنده می باشد م‌الف ۱۰۳۶۵

داراب‌اسعد ـ رئیس سازمان گوشت کشور

۱ـ۲ آ ـ ۶۵۲۴۰

برای اولین بار :

اسرار فرار ناوچه‌ها فاش شد

شربورك ـ وقتی «حشیم شاهات» با کوله پشتی خود شب کریسمس ازآپارتمانش خارج‌شد ناچار بود از جلوی ساختمان رنه روش همسایه طبقه پائین خود بگذرد. شاهات ناراحت بود ، زیرا «روش» رئیس پلیس شربورك است‌و «شاهات» افسر نیروی‌دریائی اسرائیل که قصد داشت‌همان شب پنج‌ناوچه هارا پنهانی از بندر شربورك بیرون ببرد . یك همسایه دیگر شاهات گفت :

آنشب همسایه بالائی ما بار ها از آپارتمانش بیرون رفت‌و برگشت. همزمان بااین سه ملوان اسرائیلی بالباس شخصی‌به داروخانه‌ای که در خیابان مجاور بود مراجعه کردند وتمام قرص‌های‌ویتامین ث آنراخریدند .دارو فروش نمی‌خواست همه ویتامین ث‌ها را بفروشد ، اما ملوانان باو گفتند می خواهند به سفر دسته‌جمعی بروندوباین‌قرص‌ها احتیاج دارند .

اندکی بعدشاهات‌وملوانان او مشغول یکی‌از بزرگترین عملیات کماندوئی‌بودند .

«شاهات »به ملوانان گفت: اگربتوانندازچنك‌شبکه‌رادار شربورك بیرون بروند ، دیگر دولت‌فرانسه مزاحمشان‌نخواهد شد .

همه قراین حاکی است که افرد اسرائیلی با عجله زیاد کار خودرا‌انجام می ـ داده‌اند . یك جعبه ابزار آنها روی‌اسکله جامانده است . شش اتومبیل که ملوانان را به بندر آورده بود بی صاحب رها شد است .

عده‌ای‌از ملوانان به مدیر هتل «تورویل» که محل اقامتشان بود گفته بودندبرای ناهارروز کریسمس به هتل برخواهند گشت .عده‌ای‌دیگر که در خانه‌یك‌یهودی‌ثروتمند میماندند ، اصلا باصاحب‌خانه خداحافظی نکردند .

یك خبرنگار «شربورك» مدعی‌است که با افسران اسرائیلی علنا درباره بیرون بردن ناوچه‌ها از بنـــدر «شربورك» در حدود دو هفته پیش‌از ماجرا بحث کرده است .

ازاینکه بعد هااین‌ملوانان چه کردند ، هنوز اطلاعی در دست نیست ولی فردای‌آنروز همه جهانیان فهمیدند که ۵ ناوچه ازبندر شربورك ربوده شده است .

طوفان سخت دریائی ورود ناوچه‌ها را به‌اسرائیل به‌تعویق انداخت

تل‌آویو ـ یونایتدپرس ـ خبرگزاری فرانسه ـ پنج ناوچه فرانسوی‌که از بندر شربورك ناپدید شده وبطرف اسرائیل راه افتاده‌اند امروز ممکن است وارد یکی ازبندرهای این‌کشور و باحتمال زیاد حیفا شوند .

آنها بشرطی میتوانند امروز به اسرائیل برسند که سرعت فعلی خودرا (۲۲گره دریائی‌درساعت) حفظ کنند . اگر سوخت کافی داشته باشند و سرعت خودرا به حداکثر (۴۰ گره دریائی در ساعت) برسانندزودتروارد اسرائیل‌خواهندشد.

یك گزارش از یونان که حاکی از رسیدن‌ناوچه‌ها درشب گذشته به اسرائیل بود از طرف مقامات اسرائیلی تایید یا تکذیب نشد .

طوفان شدیدی که همراه باریزش باران شدید از بامداد دیروز درحیفا آغاز شده بود در تمام مدت روز ادامه داشت وظاهرا همین امر سبب شد که ناوچه‌های موشك‌انداز نتوانند به بندر نزدیك شوند . دربندر تل‌آویو نیزوضع‌هوا طوفانی‌بود.

باوجود هوای نامساعد در تمام مدت دیروز عده زیادی از اسرائیلی‌ها درانتظار ناوچه‌های موشك انداز دربندر حیفا اجتماع‌کرده بودند .

این‌ناوچه‌ها روزیکشنبه ازجبل‌الطارق گذشتند و آخرین بارکه دیده شدند در حوالی جزیره مالت بود .ابرهای سنگین ، بادهـای سخت و باران شدید مانع آن‌شد است که ناوچه‌ها دیده شوند .

مقامات یونانی که ظاهرا ناوچه‌ها از جنوب کشورشان گذشته‌انـد اعلام کردند خبری از ناوچه‌هـا ندارند. دریاداری یونان اعلام کرد در هوای فعلی دید محدود است‌ولی شاید ناوچه‌ها به بندر «آشدود»در جنوب تل‌آویو رسیده باشند.

اما اگر دولت اسرائیل در این باره سکوت کرده افکار عمومی آن اصلا سکوت نکرده‌اند.

موضوع ناوچه‌ها مهمترین‌مسئله مورد بحث مردم در خیابانها و کافه‌ها میباشد. اکثر مردم عقیده دارند که ناوچه‌ها را اسرائیل از بندر «شربورك» ربوده و امروز وارد اسرائیل خواهند شد.

یك مجله اسرائیلی که جریان ربودن ناوچه‌ها را بشکل‌داستانهای جیمزباند چاپ کرده بود امرور بسرعت فروش رفت.

*** فرار دوناوچه دیگر**

روزنامه فیگارو چاپ پاریس‌در شماره امروز خودضمن یك‌گزارش اختصاصی نوشته است که در پنجم ژانویه ۱۹۶۹ یعنی سه‌روز پس از اعلام تحریم صدور مواد جنگی باسرائیل دوناوچه موشك انداز توانسته‌اند از بندر «شربورك» بسوی اسرائیل فرار کنند .

فیگارو نوشته است‌فرار دوناوچه در همان شرایطی که پنج ناوچه در شب عید میلاد سال جاری بندر «شربورك» را ترك گفتند صورت گرفته است.

فیگارو اضافه‌میکند که ناوچه‌ها که‌درآن موقع هنوز ساختمان‌آنها بطور کامل پایان نیافته بودبسرعت رهسپار جنوب شده و پس از گذشتن از تنگه جبل‌الطارق ازراه مدیترانه باسرائیل میروند .

ظاهرا در آن هنگام نیزناوچه‌های موشك انداز در هیچ یك از بنادر ایتالیا و یونان توقف نکرده وپس از سوخت‌گیری در وسط دریا راه خودرا بسوی‌اسرائیل ادامه‌داده‌اند.

*** جنجال بیسابقه درفرانسه**

ماجرای ناوچه های موشك‌انداز فراری که جنجال بیسابقه‌ای در سراسر جهان به پا کرده بعداز ظهر امروز درجلسه کابینه فرانسه که بریاست ژرژپمپیدو در کاخ الیزه تشکیل شد مورد بررسی قرار گرفت و موریس شومان وزیر امورخارجه گزارش مفصلی درباره فروش غیرمستقیم این ناوچه ها با اسرائیل به هیئت وزیران تسلیم کرد.

یك مقام مطلع درپاریس اظهار داشت که دولت فرانسه تصمیم گرفته است مقامات فرانسوی را که مستقیما درفرار ناوچه های موشك انداز دست داشته باشند بخاطر نقض مقررات تحریم‌صدور اسلحه به اسرائیل بشدت مجازات کند.

همین مقامات افزودند که ژاك شابان‌دلماس طی روز های اخیر در بسیاری از وزارتخانه ها پیرامون این ماجرا دست به تحقیقات‌دامنه داری زده است . تحقیقات نخست‌ـ وزیر فرانسه هنگامی آغاز شدکه مسلم گردید که اسرائیل بطور غیرمستقیم این‌ناوچه‌ها را خریداری کرده است و کشتی ها به جای آنکه به نروژ فرستاده شوند راه اسرائیل رادر پیش گرفته‌اند و به این ترتیب مقررات کشور در مورد منع صدور اسلحه به‌اسرائیل‌نقض شده است.

منابع مطلع اظهار داشتند که «شابان‌دلماس» دروزارت خانه های دفاع ملی ، دارائی ، خارجه و حمل و نقل و داخله به تحقیق پرداخته‌و هنوزمعلوم نیست کدامیك از مقامات فرانسوی در این ماجرا دست داشته است.

گفته می شود که فرانسه یاد‌ـ داشت‌اعتراضیه شدیداللحنی‌بدولت اسرائیل تسلیم خواهد کرد ولی از قطع روابط سیاسی باتل‌آویو خودداری خواهد کرد.

درحال حاضر انتظار میرود تصمیم فرانسه دراین مورد ناچند ساعت دیگر اعلام شود.

درحال حاضر فرانسه بیم آن‌را دارد که‌فرار ناوچه های موشك‌انداز از اسکله شربورك در روابط ان کشور با اعراب تاثیر ناگواری پدید آورد و مقامات فرانسوی را وادار کند که درتحویل تانك و سلاحهای سنگین دیگر به دولت لیبی تسریع کند . از طرف دیگر دولت اسرائیل به فرانسه اطلاع داد که بافروش پنج ناوچه موشك‌ـ انداز بیك‌شرکت کشتی‌رانی‌پانامائی بهیچ‌وجه با مقررات قوانین بین‌ـ المللی و تحریم صدور موادجنگی از طرف فرانسه باسرائیل منافاتی ندارد.

روزنامه «یدیوت» چاپ اسرائیل نوشته است که اباایان وزیر امور خارجه اسرائیل این مطلب رادر مذاکرات دیروز خود با سفیرکبیر فرانسه در اورشلیم درمیان نهاده است.

اباایان به سفیر فرانسه تذکر داده است تاآنجا که اسرائیل می داند فروش ناوچه هائی که دریك کارخانه فرانسوی برای اسرائیل ساخته شده بود به یك شرکت کشتی‌رانی پاناماثی کاملا قانونی بوده است.

*** برحذر داشته**

در قاهره «عصمت عبدالمجید» سخنگوی رسمی دولت مصر اظهار داشت که‌ربودن پنج‌ناوچه موشك‌ـ اندازتوسط اسرائیل ماجرای‌ربودن نقشه های مونتاژ هواپیما های «میراژ» را توسط وابسته نظامی اسرائیل دربرن بخاطر می آورد که جنجال بزرگی‌در محافل‌سویس بوجود آورد.

وی گفت که‌دولت‌مصر دولتهائی را که بااسرائیل روابط سیاسی دارند ازروش دولت یهودی برحذر داشته و معتقد است که این‌ماجرا باید مورد توجه همه کشور های جهان قرار گیرد و آنها بدانند که اسرائیل حق حاکمیت و قوانین آنها راهنگامی که‌پای‌منافع دولت یهود درکار باشد رعایت نمی‌کند.

سخنگوی دولت مصر این مطلب را که اسرائیل برای تلافی تصمیم فرانسه درمورد فروش قریب‌الوقوع اسلحه بکشور های عربی اقدام بربودن ناوچه‌های موشك‌انداز کرده است رد کرد و گفت بین این دو مسئله هیچگونه ارتباطی وجود ندارد . وی اظهار اطمینان کرد که مقامات فرانسوی درفرار ناوچه‌هـا ازبندر شربورك دست نداشته‌اند.

*** دست نداشته**

سفیر کبیر نروژ در اورشلیم امروز با مدیر کل وزارت امور خارجه اسرائیل ملاقات کرد وبوی خاطرنشان ساخت که دولت نروژ بهیچوجه در ماجرای ناوچه‌های موشك‌انداز دست نداشته است.

از طرف دیگر «میلادبرنر» مدیر شرکت حمل و نقل دریائی درحیفا که ناوچه‌هارا خریداری کرده‌است تائید کرد که از این ناوچه‌ها بر عملیات جستجوی نفت در سواحل اسرائیل استفاده خواهد شد.

وی گفت خرید این کشتی‌ها از شرکت پاناماثی کاملا قانونی بوده واین معامله توسط شرکت نفتی اسرائیل «نفتی» انجام گرفته‌است.

وی گفت که بین دولت حمل و نقل دریائی «حیفا»و «استاربوت» هیچگونه ارتباطی وجود ندارد . مدیر شرکت حمل و نقل دریائی اسرائیل گفت که‌اکثریت کارکنان ناوچه‌ها را اسرائیلی‌ها تشکیل میدهند و گزارشهای مربوط باین که عده‌ای از ملوانان و افسران نیروی دریائی نروژ در این ناوچه‌ها حضور دارند درست نیست.

تحویل سه میراژ

ساختمان سه فروند از آخرین هواپیماهای«میراژ»که توسط‌اسرائیل به فرانسه سفارش داده شده بود دیروز پایان یافت و هر سه هواپیما به ارتش هوائی فرانسه تحویل داده شد .

چهل و هفت هواپیمای «میراژ»قبلا به مقامات اسرائیل تحویل داده شده بود .

پس از تصمیم فرانسه به تحریم صدور مواد جنگی به اسرائیل هواپیمائی که به موجب سفارش اسرائیل از طرف کارخانه‌های‌هواپیما سازی «داسو» ساخته میشودبه‌نیروی هوائی فرانسه تحویل داده میشود .

ظاهرا در تحویل این سه‌هواپیما از ماجرای فرار ناوچه‌های‌موشك‌انداز از اسکله شربورك‌تسریع شده‌است.

تیتو‌ازاسرائیل انتقادکرد

بلگراد ـ خبرگزاری فرانسه ـ مارشال تیتو رئیس جمهوری یوگسلاوی در یك مصاحبه رادیو تلویزیونی که بمناسبت حلول‌سال جدید مسیحی تشکیل داد نسبت باوضاع بین‌المللی درسال ۱۹۷۰ اظهاربدبینی کرد ولی گفت که تصور نمی کند درسال جدیداوضاع به حداکثر وخامت برسد .

تیتو گفت که رهبران کشور های بزرگ برای حل مسائل بین‌ـ المللی حسن تفاهم از خود نشان نمی‌دهند و همین مسئله موجب نگرانی است .

رئیس جمهوری یوگسلاوی ضمن اشاره به اوضاع‌خاورمیانه گفت اوضاع‌در این منطقه پیوسته رو‌ـ بوخامت میرود و چهار دولت بزرگ در مذاکرات‌خودپیشرفت محسوسی برای بکار بستن مفاد قطعنامه‌مورخ ۲۲ نوامبر شورای امنیت‌نکرده‌اند.

وی گفت روش آشتی ناپذیر مقامات اسرائیل حل مسائل مربوط به خاورمیانه را امکان ناپذیر کرده است .

جان معاون هیتلر در خطر است

مونیخ ـ وکیل مدافع رودلف‌هس ، معاون سابق هیتلر اطلاع داد که وضع مزاجی موکل ۷۷ ساله او بسیار وخیم است .

وی گفت : از مقامات نظامی چهار دولت بزرك خواهد خواست که‌رودلف‌هس رابعلت بیماری آزاد کند . هس‌برای زخم معده دربیمارستان ارتش انگلیس در برلن غربی تحت درمان قرار گرفته‌است‌ووکیل مدافع او عقیده دارد وضع مزاجی هس با هرگونه ادامه توقیف او ناسازگار است ، زیرا جان او در زندان در خطر است .

۱۴ نفر دیگر در عراق محکوم باعدام شدند

بغداد ـ خبرگزاری فرانسه ـ یك مقام رسمی در بغداد اظهار داشت که چهارده نفر از جمله یك زن به جرم جاسوسی به نفع اسرائیل از طرف دادگاه انقلابی‌غیابی‌محکوم به‌اعدام شده‌اند .

سرهنك علی رئیس دادگاه انقلابی به محکومین شش ماه مهلت داده است تا خود را به مقامات قضائی معرفی کنند در پایان این مدت رای دادگاه قطعیت خواهد یافت .

مقامات رسمی از هرگونه اظهاری درباره ملیت محکومین و تاریخ محکومیت آنها خودداری میکنند ولی گفته میشود که دست‌کم سه نفر از این عده از یهودیان عراقی هستند و سه نفر دیگر ملیت خارجی دارند .

کرم‌خوردگی دندان معالجه میشود

واشنگتن ـ پزشکان‌امریکائی اعلام کردند که در ده سال آینده باحتمال زیاد می توان جلوی فساد دندان را گرفت . گروهی از دندان پزشکان معتقدند که‌عامل کرم‌خوردگی دندان ممکن‌است میکـرب باشد .این عده امیدوارند که بابکار بردن دارو از عمـل میکرب ها روی دندان جلو‌ـ گیری نمائید . دانشمندان امریکامیکوشند که داروئـی برای جلوگیری از فساددندان هاکشف کنند.

برای اعتراض به مرگ رهبر دانشجویان در آدیس‌آبابا که‌ضمن تظاهرات ضد دولتی اخیر کشته شد ، دیروز دانشجویان اتوبوی‌در مسکو به تظاهرات وسیعی دست زدند .دانشجویان بابدوش گرفتن یك‌تابوت ساختگی‌به محوطه‌سفارت اتیوپی در مسکو آمدند و بـه تظاهرات پرداختند .عکس‌صحنه‌ای از تظاهرات‌را نشان میدهد .

عکس‌رادیوئی اطلاعات

بارسیدن ناوچه‌ها به اسرائیل

موازنه قدرت دریائی اعراب‌واسرائیل بهم‌میخورد

لندن ـ یك گزارش از منابع لندن حاکی‌است که‌باحتمال زیاد دولت‌اسرائیل ناوچه ها راپس از دریافت با موشك مجهز خواهد کرد وبه‌این‌ترتیب وجود ۵ ناوچه‌موشك‌ـ انداز در مدیترانه شرقی موازنه قوای دریائی‌را بهم خواهدزد .

دولت مصر سعی می کند با تلاش های دیپلماتیك مانع افتادن ناوچه ها بدست دولت اسرائیل شود ،اما‌گمان نمیرود مصر آماده باشد که‌برای این کار یك‌درگیری نظامی‌بااسرائیل بوجود آورد.

امروز افشاشد که ناوچه های مزبور وقتی‌در شربورك بوده‌اند از فرستنده های خود استفاده می‌ـ کرده‌اند ، در حالی‌که از لحاظ مقررات دریائی این کار ممنوع است . گفته می شود ناوچه ها با بندر حیفا در تماس‌رادیوئی‌بوده‌اند.

منابع نظامی غربی میگویند : اسرائیل قبلا هفت‌ناوچه ساخـت فرانسه داشته است . بعلت قابلیت آتش‌و مانور این‌ناوچه های جدید، بخصوص اگربا موشك مجهـز شوند . تعادل قدرت دریائی بین اعراب‌واسرائیل بهم خواهدخورد .

از لحاظ تعداد نیروی دریائی مصر هنوز از اسرائیل قوی تر است‌بخصوص از نظر زیردریائی، اماباورود این‌ناوچه ها از لحاظ‌عملی اسرائیل‌بر مصر پیشی خواهد گرفت منابع فوق عقیده دارند حتی ورود این ناوچه ها به‌اسرائیل امکان نخواهد داد که‌یك‌استراتژی‌دریائی بوجودآورد .

مصر ۱۲ زیردریائی دارد که از شوروی گرفته است .درحالی‌که اسرائیل فقط چهارزیردریائی دارد. میزان‌استفاده‌ای که مصر از زیر دریائی هامیکند معلوم نیست .

مصرشش ناوشکن دارد وتعداد زیادی کشتی‌های اسکورت‌و مین جمع کن وبیش از بیست ناوچـه موشك‌انداز که مجهز به موشکهای برد‌کوتاه هستند .یکی‌از همیـن موشکهابود که‌دوسال پیش یـك ناوشکن‌اسرائیلی را غرق کرد .

مصر همچنین ۳۱ قایق اژدرافکن دارد که هر یك کمتر از صدتن وزن‌دارند.

اسرائیل چهارزیردریائی، یـك ناوشکن ، یك ناوضد هوائی ، چهار ناونیروبر و۹قایق اژدرانداز دارد به اضافه ۱۲ناوچه‌سریع‌السیر که می تواند موشك حمل کنند.

آگهی شماره ۲

فرماندهی مهمات نیروی زمینی شاهنشاهی اجناس مشروحه ذیل را از طریق مناقصه خریداری مینماید:

پیشنهاد دهندگان میتوانند با مراجعه به دایره خرید و سفارشات ـ فرماندهی مهمات واقع در جاده قدیم شمیران مقابل ستاد بزرك ارتشتاران و ملاحظه شرایط و مشخصات معامله پیشنهاد خود را طبق مفاد مندرج در شرایط معامله تنظیم و تا ساعت ۱۲ روز ۱۱ر۱ر۴۸ به دایره خریدو سفارشات فرماندهی مهمات تحویل نمایند.

فرماندهی مهمات نیروی زمینی شاهنشاهی

۱ـ دستگاه تراش ۱۱ اینچ نوع ۱۱۲۴ (کری ساخت‌انگلستان) ۱ دستگاه

۲ـ دستگاه صفحه تراش الیوت مدل اس ۱۸ ۲دستگاه

۳ـ دستگاه جوش ۲۰۰ آمپری (دستگاه جوش سیارامریکائی) ۳ دستگاه

۴ـ نوار چسب پارچه‌ای یك‌دوم اینچ اسکاچ ۶۰۰۰حلقه

۵ـ نوار چسب کاغذی یك دوم اینچ اسکاچ ۶۰۰۰حلقه

۶ـ نوار چسب بعرض ۲ اینچ ۵۰۰ حلقه

۷ـ نوار چسب زرد یك دوم اینچ اسکاچ ۱۲۰۰ حلقه

۸ـ نوار چسب سیاه یك دوم اینچ اسکاچ ۳۵۰ حلقه

آ ـ ۶۵۷۳۶

آگهی

«اخطاریه به آقایان پازوکی ـ شوکت فرد»

نظر باینکه آقایان حسین پازوکی راننده پیمانی و صادق شوکت‌فرد مکانیسین پیمانی وزارت راه به ترتیب از تاریخ ۳۰ر۵ر۴۸ و ۱ر۱۲ر۴۷ ترك خدمت نموده‌اند. و طبق کیفرخواست شماره ۱۴۲۲ـ۲۳ر۷ر۴۸ و ۱۲۶۴ـ۶ر۶ر۴۸ دادستان دادگاههای ثابت بدوی اداری وزارت راه درخواست صدور حکم اخراج برای آقای‌پازوکی و یکسال اخراج‌جهت آقای شوکت‌فرد شده است و باتوجه باینکه درآدرسهای معینه شناخته نشده‌اند ، لذا بدینوسیله درسه‌نوبت بفاصله ۵ روز یکبار بنامبردگان اخطار میگردد که‌ظرف مدت ۱۵ روز ازتاریخ نشراولین آگهی‌هرگونه دفاعی‌دارند به‌دفتراداره کل‌حقوقی‌وزارت راه‌واقع در میدان ارك درکاخ وزارت راه تسلیم نمایند . م‌الف ۱۰۲۶۸

مدیرکل حقوقی وزارت راه ـ سوادکوهی

آگهی انتخاب کتابدار

دانشگاه تهران به منظور اشتغال درکتابخانه های تابعه به چندتن کتابدار احتیاج دارد که از طریق مصاحبه و آزمایش انتخاب و برطبق آئین‌نامه استخدام پیمانی بطور موقت استخدام می نماید.

داوطلبان واجد شرایط می توانند حداکثر تاآخر دیماه ۴۸ همه روزه باستثنای ایام تعطیل بادردست داشتن مدارك زیر :

۱ـ مدارك تخصصی کتابداری.

۲ـ آخرین مدرك تحصیلی.

۳ـ برگ‌انجام خدمت زیربرچم یامعافی از خدمت.

جهت ثبت‌نام به اداره کل کارگزینی دانشگاه مراجعه نمایند.

م‌الف ۱۰۰۵۹

رئیس دانشگاه تهران ـ علینقی عالیخانی

۱ـ۲ آ ـ ۶۳۴۳۰

وزارت جنك

آگهی مناقصه شماره ۱۹

وزارت جنك — تاریخ ۲۶ر۹ر۴۸

اداره مهندسی‌نیروی‌زمینی شاهنشاهی‌یك‌قلم جنس‌مشروحه‌زیررا:

ردیف	نوع	مقدار
۱	وانتیلاتور	۱۰۰دستگاه

از طریق مناقصه‌خریداری مینماید .

پیشنهاد دهندگان میتوانند بادر دست داشتن معرفی‌نامه به دایره تهیه پیمان اداره مهندسی ارتش واقع درخیابان امیرآباد چهارراه آریامهر مراجعه وباملاحظه نمونه اجناس ودریافت برك شرائط و مشخصات معامله پیشنهاد خودرا طبق مفاد مندرج در شرایط معامله تنظیم وتاساعت ۱۲ روز۳۰ر۱۰ر۴۸ به‌دفترتوزیع اداره مهندسی نیروی زمینی شاهنشاهی واقع‌درخیابان امیرآباد چهارراه آریامهر تسلیم نمایند .م‌الف۱۰۴۳۹

اداره مهندسی نیروی زمینی شاهنشاهی

۱ـ۲ آ ـ ۵۶۴۶۴

آغاز هفته دوم نمایش در

سینما بولوار

پل نیومن و جولی اندروز

در آخرین فیلم

آلفرد هیچکاک

پرده پاره

رنگی و متصرن یونیورسال

TORN CURTAIN

در مرکز شهر تهران

داروخانه شبانه روزی سپه نو

میدان سپه اول خیابان سپه تلفن ۳۰۳۶۷۵

اعراب از حکم دادگاه اسرائیل در مورد روهان ناراضی هستند

دراین عکس دنیس مایکل روهان (نفروسط) عامل آتش‌سوزی مسجد الاقصی دیده میشود که پس از صدور حکم نهائی دادگاه اسرائیل از دادگاه خارج میشود تا بیك بیمارستان امراض روانی منتقل گردد. دست او با دستبند به دست یکی از افراد پلیس بسته شده است.
عکس رادیوئی اطلاعات

اورشلیم - اسوشیتدپرس - اعراب اورشلیم امروز از حکم دادگاه اسرائیل در مورد «دنیس روهان» عامل آتش زدن مسجد الاقصی اظهار نارضایتی کردند. دادگاه اسرائیل دراورشلیم دیروز رای نهائی خود را درباره جوان پشم چین استرالیائی که مسجد الاقصی را آتش زد اعلام داشت به موجب نظر دادگاه جوان مزبور هنگام ارتکاب جرم دچار جنون شده بود. کلیه اعرابی که خبرنگار اسوشیتدپرس با آنها مصاحبه کرد در این باره گفتند که اسرائیل جوان استرالیائی را از زندان بیرون آورد تا او زبان خود را باز نکند و نگوید که اسرائیل اورابه آتش زدن مسجد الاقصی وادار کرده است.

مفتی اعظم اورشلیم نیز اعلامیه‌ای داد و ضمن اظهار عدم رضایت ازحکم دادگاه اسرائیل گفت فقط خدا می تواند یك حکم عادلانه بدهد.

سه قاضی دادگاه اسرائیل حکم دادند که «روهان» ۲۸ ساله که خود را «پادشاه اورشلیم» و منتخب ازطرف خداوند میدانست، بدون هیچ‌شکی عامل اصلی آتش زدن مسجد الاقصی بوده است، اما در حکم ۴۳ صفحه‌ای دادگاه که خواندن آن مدت دوساعت وده دقیقه طول کشید گفته شده وی قابل مجازات نیست، زیرا او موقع ارتکاب جرم و در حال حاضر مبتلابه جنون از نوع «شیزوفرنی» «پارانوئید» میباشد. دادگاه معین نکرده که روهان تا چند وقت باید دربیمارستان بماند. اما طبق قوانین اسرائیل وی باید تا وقتی سه روان پزشك گواهی بدهند که سالم است در آنجا بماند.

جریان محاکمه ۲۱ روز طول کشید. ادعا نامه ۳ ماه پیش صادر شده بود. ماجرای حریق مسجد الاقصی جنجالی در دنیای اسلام بوجود آورد، زیرا این مسجد سومین محل مقدس مسلمانان میباشد.

اعراب اسرائیل را متهم کردند که خود مسئول حریق است و برای فریب افکار عمومی جهان، روهان را مقصر قلمداد کرده است. اما دادگاه با حضور بیش از ۴۰۰ تماشاچی اعلام کرد که عامل حریق جنون دارد و قابل مجازات نیست.

شوروی آتشفشان فعال درماه کشف کرد

مسکو - تاس خبرگزاری رسمی شوروی گزارش داد که «نیکلاکوزیرف» یکی از دانشمندان این کشور وجود آتش فشانیهای فعال را در کره ماه کشف کرده است.

این دانشمند شوروی در سال ۱۹۵۵ برای نخستین بار شعله‌های ناشی از آتش فشانی را در کره‌ماه ضبط کرد و سه سال بعد توانست که از گازهائی که ازدهانه آتش فشانی «الفونس» به میزان یك میلیون متر مکعب خارج شده بود عکسبرداری کند. دانشمندشوروی اکنون با مقایسه نتایج حاصله باشرایط آتش فشانی کامچاتکا و مطالعه عکس‌هائی که ایستگاه خودکار «رنجر» از از اطراف آتش فشانی الفونس در کره ماه گرفته به این نتیجه رسیده است که بطور قطع در کره ماه کوههای آتش فشانی که در حال فعالیت هستند وجود دارد.

ایجاد انسان درآزمایشگاه

بوستون - پروفسور «بارنارد ویوس» استاد فیزیولوژی دانشگاه هاروارد گفت: دورنمای ایجاد موجود انسانی وسایر انواع زندگی در لوله آزمایشگاه امید بخش است، امادر آینده نزدیك به‌موفقیت نخواهد رسید.

وی گفت: این مسئله یك سلسله مشکلات اخلاقی و سیاسی بوجود خواهد آورد. یکی‌از مشکلات آن است که افرادی که‌از سلول‌های یك فرد دهنده بوجود آورده‌می‌شوند، کاملا شبیه هم خواهند بود. پیشرفت های اخیر از جمله جدا کردن «ژن» های انسانی به دانشمندان امکان خواهد داد که در این یك نواختی، تنوعی بوجود آورند.

دیپلمات چك به سویس پناهنده شد

برن - وزارت دادگستری سویس اعلام کرد که «رادکو-ناجر» یکی از دیپلماتهای چکسلواکی در برن ازمقامات سویس درخواست پناهندگی سیاسی کرده است.

«رادکو» از ماه اکتبر گذشته که سفیر کبیر چکسلواکی به پراك فرا-خوانده شده باسمت کاردار انجام وظیفه می‌کرد.

سخنگوی وزارت دادگستری سویس اظهار داشت که درخواست کاردار سفارت چکسلواکی از طرف مقامات آن کشور مورد بررسی‌قرار گرفته است.

دیپلمات چکسلواکی‌ظاهرا از طرفداران دوبچك دبیراول سابق حزب کمونیست این کشور میباشد و از تغییراتی که اخیرا در چکسلواکی صورت گرفته سخت ناراضی بوده است.

عروس ومادر شوهر درسال‌نو

آتن - خانم روزکندی، مادرجان‌کندی ورابرت‌کندی فقید دیروز وارد آتن شد تا تعطیلات سال نورا نزدعروس سابقش، ژاکلین اوناسیس بگذراند. ژاکلین همراه کودکانش کارولین و جان روزشنبه از انگلیس به یونان برگشته بود.

جنك مالیاتی سوفیالورن با دولت ایتالیا

رم - اداره مالیات شهر رم اعلام کرد که سوفیالورن ستاره سینما وشوهرش کارلوپونتی کارگردان ثروتمندترین افرادشهر هستند اما آندو با این‌ادعا مخالفند و می گویند مااصولاساکن‌رم نیستیم بلکه در ویلای خود در مارنیون‌در اطراف زندگی می کنیم و حکم مالیاتی مابایدلغوشود. اداره مالیات فهرست‌سالانه تخمین‌در آمد اهالی‌را منتشر کرده است‌ودرآمد مشمول‌مالیات سوفیالورن در ۱۹۶۹ معادل ۳۵ میلیون لیر (۴میلیون تومان) است که باید ۶۰۰هزارتومان آنرامالیات بدهد

درآمد کارلوپونتی ۲۸۵میلیون لیر (۳٫۲ میلیون‌تومان) است که‌باید ۴۵۰هزارتومان آنرامالیات بدهد.

جینالولوبریجیدا یکی از چهارنفری بود که مقام ششم رادر درآمد داشتند. درآمداو درحدوددومیلیون‌تومان است که‌باید ۲۳۰ هزارتومان آن‌رامالیات بپردازد.

باین ترتیب جنك سالانه مامورین مالیات درآمد و ستارگان سینمای ایتالیا مجددا آغازشده‌است.

یك جوان هندی را «قربانی» کردند

دهلی جدید - خبرگزاری فرانسه - روزنامه‌های دهلی‌نو گزارش دادند که یك چوپان چهارده ساله هندی در دهکده «کوکارسون» واقع در نزدیکی «آگرا» در دویست کیلومتری پایتخت هند در راه «خدای محلی» قربانی شده است. پلیس محلی دو نفر از همکاران قاتل از جمله کشیش محرابی را که جوان هندی در آنجا قربانی شده بازداشت کرده است ولی مسبب اصلی قتل فرار کرده است. او خواب دیده بود که خدایان به وی گفته‌اند اگر در راه آنها خون نثار کند محل یك گنج مخفی را به او خواهند گفت. مرد خرافاتی وقتی از خواب بیدار میشود بلافاصله به ملاقات کاهن محلی میرود و خواب خود را با او درمیان میگذارد و پس از آن چوپان جوان را با نیرنك به محراب میکشاند و در آنجا با کمك پسرش به هوای گنج خیالی به وسیله تبر جوان تیره‌بخت را به قتل می‌رسانند.

پدر جوان قربانی موضوع را به مامورین محلی اطلاع میدهد ولی قاتلین از خانه فرار کرده بودند.

در سال جاری این سومین‌بار است که یك انسان در هند در راه خدایان قربانی شده است.

۳۰۰ هزار فاحشه درویتنام زندگی میکنند

سایگون - تخمین‌زده می‌شود که در ویتنام جنوبی در حدود ۳۰۰هزار زن هستند که به عنوان فاحشه، دختر باریا «زن موقتی» سربازان امریکائی امرار معاش می کنندو پایان یافتن جنك سبب بیکاری این عده می شود.

گزارشی که توسط شورای جهانی کلیساها منتشر شد پیش‌بینی‌نموده‌است: بعلت جنك وفراوانی پول دردست امریکائیان مشکل‌است وضع این‌عده‌راپس‌ازجنك‌تخمین‌زد.

درکشوری که‌درآمد متوسط دهقانانش درسال درحدود ۲۴۰دلاراست برای‌این‌دختران که‌ماهی ۵۰۰دلارگیرمی‌آورند مشکل است به‌زندگی دهقانی‌برگردند. این سه گروه جزء پنج‌گروهی هستند که بعد از جنك مسئله‌عمده‌بیکاری رابوجودخواهند آورد. دوگروه دیگر یك میلیون نفر سربازان ویتنام جنوبی‌وویت‌کنك و۱۳۰هزار غیر نظامی هستند که درخدمت‌موسسات جنگی‌امریکائی هستند و اکثر آنها جزو دو میلیون آوارگان جنك می‌باشند. از فواحش‌دختران‌بارعده‌زیادی ازآوارگان هستند.

گزارش مزبور توسط یك‌اقتصاددان امریکائی و همکار ویتنامیش‌تهیه‌شده‌وتوصیه کرده‌است فواحش و دختران باروزنان موقتی‌را به روستاها برگردانند.

آتش بس چین‌ملی‌وکمونیست

هنك‌کنك - در جریان‌سال نو به نیرو های چین ملی و چین کمونیست که‌تنگه‌فرمز آنها را از هم جدا میکند دستور داده شده است از تیراندازی بسوی یکدیگر خودداری کنند.

چین کمونیست اعلام کرد آتشبارهای ساحلی آن‌کشور در فوکین روزهای ۳۱دسامبر و اول ژانویه (امروز وفردا) شلیك نخواهند کرد و چین ملی سه روز آتش‌بس داده

تلویزیون
بلر
جام جهان نما

تالار موزه
آنکه میگوید آری آنکه میگوید نه
اثر: برتولت برشت
قصه طلسم حریر و ماهیگیر
از: علی حاتمی
باشرکت و کارگردانی: عباس جوانمرد
گروه هنر ملی
وزارت فرهنگ و هنر
نصرت پرتوی
سیمین خسروی
محمود دولت آبادی
عنایت بخشی
بهمن مفید
رضا کرمرضائی
بهزاد فراهانی
پرویز مهرام
امیر ترجمی
و سایر هنرمندان گروه
از امشب در تالار موزه
سپه جنب موزه ایران باستان تلفن رزرو ۳۱۱۷۷۷

آخرین هفته نمایشنامه
پرواربندان
باشرکت وکارگردانی: محمدعلی جعفری
ضمنا در روز جمعه ۱۲ دی ماه در ساعت ۵¼ بعدازظهر یك سئانس اضافی نمایش داده خواهد شد.
تالار ۲۵ شهریور تلفن رزرو ۲۵۴۴۴

بامزایای چینی نسوز درکایزر آشناشوید
چینی‌های هیس ۷۲۵۹۹
حراج کایزر ادامه دارد

از امشب - افتتاح
سینمارنگین کمان
میدان شهناز - خیابان شهرستانی
با فیلم: قیصر

زمین تلخ ... شاهکار فردین و بیك ایمانوردی
زمین تلخ ... فیلمی که بخاطر داستان جالب‌وگیرایش هرگز کهنه نمیشود
زمین تلخ ... حماسه‌ای اززندگی چهار برادرقهرمان یکبار دیگر برپرده سینماها میدرخشد
از فردا صبح در سینماهای
الوند - ری - کیهان
مراد - فردوسی - دنیا - پرسپولیس -
قصرطلائی - دریا - فلور - جهان - کارون - رز
زمین تلخ
فردین
بیك ایمانوردی
گرشا - اکبر هاشمی
زندی
کارگردان: خسرو پرویزی

کنسرت باشکوه و بیسابقه در سینما تئاتر پلازا
هرصبح جمعه ساعت ۱۰٫۳۰ صبح - بهای بلیط نژ پائین ۵۰ ریال - بالکن ۳۰ ریال
گیشه سینما پلازا، جهت رزرو بلیط آماده میباشد
با شرکت هنرمندانی چون سوسن (خواننده محبوب). خالدی (خواننده نسل امروز). شیلا (خواننده نسل جوان) برادران رسولی (فکاهی) فکور (فکاهی) رقص عربی ناهید وده‌ها برنامه متنوع دیگر - تلفن ۴۸۱۷۷

تمام ایران در انتظار نمایش دنیای آبی
دنیائی ازعشق، دنیائی ازهوس، دنیائی‌ازحادثه، دنیائی از دلهره، دنیائی از زیبائی
از فردا صبح درسینماهای
اونیورسال - اروپا - آسیا
میامی - ایران - ساینا - تیسفون - پانوراما
مونت کارلو - وآستارا (تجریش) و...مارلیک (کارون - چهارراه هاشمی)

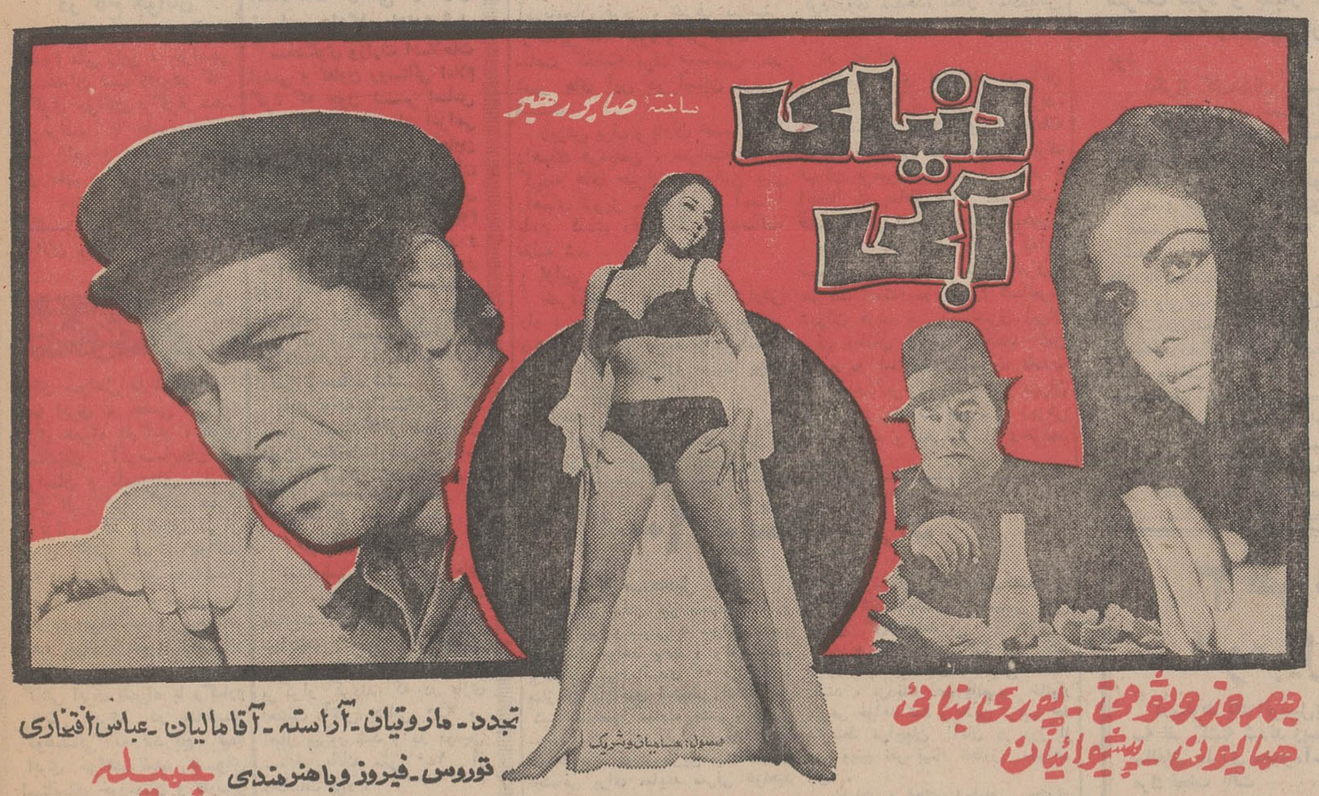
دنیای آبی
ساخته صابر رهبر
جهروز وثوقی - پوری بنائی
همایون - پیشوائیان
تجدد - ماروتیان - آراسته - آقامالیان - عباس افتخاری
توروس - فیروز وباهنرمندی جمیله

دنیای آبی همزمان با تهران‌در شهرستانهای زیرنمایش داده میشود:
کرمانشاه: سینما آتلانتیك شیراز: سینماهای پارامونت - پاسارگاد اصفهان: سینماهای نقش‌جهان - همایون اهواز: سینماهای ساحل - دنیا مشهد: سینماهای دیاموند - متروپل

از فردا صبح فقط در سینما پلازا دومین هفته نمایش فیلم موفق باباکوهی ساخته: داود ملاپور

بمناسبت سال جهانی تعلیم وتربیت

برنامه وسیع فرهنگی در ایران اجرا میشود

بمناسبت سال جهانی تعلیم و تربیت که از فردا باپیام شاهنشاه درایران آغازمیشود وزارت‌آموزش وپرورش برنامه‌های وسیعی را از فردا به مرحله اجرا در خواهد آورد که کلیه این برنامه‌ها تا پایان سال ۱۹۷۰ دیماه سال ۴۹ عملی خواهد شد.

برنامه‌هائی که به‌مناسبت سال جهانی تعلیم و تربیت تهیه شده، است شامل کلیه سطوح تحصیلی (کودکستانها ،دبستانها،دبیرستانها) وغیره می‌باشد.اجرای طرح‌آموزش وپرورش منطقه‌ای به‌منظورواگذاری اختیارات بیشتر در امر آموزش و پرورش به مردم برای بهبود هرچه بیشتر برنامه‌های آموزشی از جمله این اقدامات میباشد.

در سال ۱۹۷۰ (دیماه ۴۸ تا دیماه ۴۹) عده‌سپاهیان دانش‌دختر وپسر افزایش خواهد یافت و تعداد بیشتری از دختران و پسران به خدمت سپاه دانش درخواهند آمد ایجاد هزار دبستان سپاه دانش با کمك مردم‌درروستاها (بدون‌تحمیل به بودجه وزارت‌آموزش وپرورش) وگسترش سواد آموزش حرفه‌ای وتوسعه وآموزش از راه سمعی‌و بصری و آموزش از راه تلویزیون وایجاد باشگاههای تلویزیونی از برنامه‌هائی است که در سال ۱۹۷۰ اجرا میشود .

در سال ۱۹۷۰ طرح ایجاد دبیرستانهای شبانه (بطور کامل)و همچنین طرح تمام‌وقت شدن‌دبیران علوم نیز عملی خواهد شد.

براساس برنامه‌هائی که تدوین شده است امکان دسترسی کلیه نوجوانان استثنائی (کرو لال و نابینا کم رشد ذهنی ، ناسازگار)و انواع معلول‌های بدنی برای‌اشتغال به تحصیل فراهم شده است وبرای همین منظور نیز ۱۵۰ معلم برای این قبیل دانش آموزان تربیت و به شهرستانها اعزام خواهند شد.

همچنین آموزشگاههای مجهزی مخصوص نابینایان کر ولال با کمك شرکت ملی نفت در آبادان و آموزشگاه کودکان کم رشد ذهنی در اهواز نیز تاسیس خواهد شد.

ضمنا آموزشگاه شبانه روزی کودکان و دانش آموزان کرولال نیز در تهران تاسیس خواهد شدو کودکان کرولال شهرستانها می‌توانند دراین آموزشگاهها بطور شبانه روزی پانسیون شوند.

برنامه‌های دیگری که بمناسبت سال جهانی تعلیم و تربیت اجرا خواهد شد تشکیل ۱۵۰ کلاس مخصوص برای افراد استثنائی در مدارس عادی کشور و تالیف کتابهائی به منظور سال جهانی تعلیم وتربیت وواگذاری‌بورسهائی برای اعزام به کشورهای آسیائی وآفریقائی و تشکیل سمینارهای مختلف و ایجاد دوره‌های کار - آموزی برای معلمان شاغل وتربیت اولین دسته معلمان دوره راهنمائی تحصیلی می‌باشد.

خبرنگار ما در پایان گزارش خود اضافه میکند که سال جهانی تعلیم و تربیت‌بنابه توصیه کمیسیون ملی یونسکو و تصویب سازمان‌ملل متحد به مرحله اجرا در می‌آید و ممالك عضو سازمان ملل متحد برنامه‌هائی بمنظور ببهود امر آموزش و پرورش اجرا می کنند.

کشتیهای فراری به اسرائیل رسیدند؟

جیفا -رویتر- خبرگزاری‌اسرائیل اعلام کرد که‌پنج ناوچه موشك‌انداز که روز کریسمس که‌بندر «شربورك» را ترك نمودند وارد آبهای اسرائیل شده‌اند. گزارش های رسیده حاکی است که‌کشتی‌های فراری سپیده‌دم امروز به آبهای اسرائیل رسیده‌اند ولی گزارش آن‌ظهر امروزبوقت‌تهران اعلام گردید .

اما بعداز ظهر امروز دولت اسرائیل رسما خبرمزبورراتکذیب کرد واعلام داشت که کشتی ها امشب به‌اسرائیل وارد میشوند .

این عکس در سال ۱۹۶۵ از مراسم به‌آب انداختن و تحویل اولین ناوچه موشك‌انداز فرانسوی به‌اسرائیل در بندر «شربورك» فرانسه گرفته‌شده‌است و در آن گروهی از شخصیت های‌اسرائیلی وفرانسوی و از جمله موشه‌دایان وزیر دفاع اسرائیل (نفر دوم از سمت‌چپ)«وفلیکس‌آمیو » صاحب کارخانه کشتی‌سازی(اولین نفرسمت راست)دیده می شوند .اسرائیل مجموعا ۱۲ ناوچه از این نوع به فرانسه سفارش داده بودکه ۷ تای آنرا بدست آورد و ۵ فروند دیگر آن مشمول دستور منع‌صدور اسلحه به اسرائیل شدندودر نتیجه هفته‌گذشته همه آنهابسوی‌اسرائیل فرارکردند .

عکس‌رادیوئی‌اطلاعات

دنباله اخبار خارجه

بعلت شیوع آنفلوانزا

اروپائیان مراسم‌ژانویه را دربسترهای بیماری برگزار میکنند

لندن -رویتر- میلیون ها اروپائی امروز نیز به‌مداوای‌سرددرپرداختند که ازآنفلوآنزای همه‌گیر نصیب آنان گردیده‌است .این‌عده‌همچنین برای‌جلوگیری از خماری شب‌زنده داری شب ژانویه وآمادگی‌برای شب زنده‌داری به تهیه قرصهای معالج سردرد پرداختند.

لیکن در عین حال پیش بینی میشود که شیوع‌همگانی آنفلوآنزا ازیوگسلاوی گرفته‌تابریتانیا سبب شود که قربانیان آنفلوآنزا مراسم سال نومسیحی را در بستر های خودبرگزار کنندو دهه ۱۹۶۰ رااز داخل بستر های خودبدرود بگویند. برای آنها که‌ازابتلای به‌آنفلوآنزا مصون مانده وازسلامت بدنی برخوردارندسال نو مسیحی طبق معمول همه ساله باشامپانی و ویسکی وآبجو آغازخواهدشد.

در مناطق دیگرجهان نیز سنت های دیرینه معمول خواهدشد و مسیحیان بابلند کردن لیوان به سلامتی صلح‌و همزیستی مسالمت آمیز بین ملت هاخواهندنوشید.

برف و باران شدید

دراغلب شهرستانها ادامه دارد

* وزش باد گرم در گیلان مجدد آغازشد

نزول برف و باران شدید که از غروب روز گذشته در اکثر شهر های مختلف کشور آغازشد تا این ساعت «ده صبح» همچنان ادامه دارد و دربعضی از جاده های شوسه کشور بعلت ارتفاع زیاد برف رفت و آمد وسائط نقلیه با اشکال روبرو شده است.

کولاك شدیدبرف درگردنه های کردستان باعث قطع عبورو مرو گردید و اداره راه استان اطلاع داد که ارتفاع برف در قسمتی از گردنه های استان به یك مترو نیم رسیده است !!

درجاده کندوان بعلت یخبندان شدید از عبورو مرور وسائط نقلیه فاقد زنجیر چرخ جلوگیری میشود. پلیس راه بمسافرانی که قصد حرکت دراین جاده را دارند اخطار کرده است که از پوشیدن لباس های گرم و بهمراه داشتن آذوقه کافی خودداری نکنند.

وضع هوا درشهر های مختلف آذربایجان غربی و شرقی نیزبهتر از سایر نقاط نبود و طی مدت ۲۴ ساعت گذشته برف سنگینی در شهر های این دو استان بزمین نشست.

ریزش برف و باران خصوصا در راههای قره‌چمن ، سراسکند و گردنه های حیران و صائین بین راههای تبریز - اردبیل و آستارا باعث کندی رفتو آمد وسائط نقلیه شد .

اولین برف

خبرنگار ما در زنجان گزارش داد : دیشب اولین برف زمستانی درشهر زنجان‌و حومه بزمین‌نشست و ارتفاعات شهر را سفید پوش ساخت.

درسایر نقاط

گزارش خبرنگارما در شهر های کرج ، رودهن ، دماوند ، شمشك ، فشم و آبعلی حاکیست که از غروب دیروز ریزش برف در این مناطق آغاز شد و هم‌اکنون ساعت‌ده صبح بطور پراکنده‌ادامه دارد.

درشمیران

ازنیمه شب گذشته ریزش برف درشمیران و ارتفاعات اغاز شدو تاصبح امروز ادامه داشت .

شب گذشته نیز هوای اهواز ابری و مه‌آلود بود . از ساعت ۷٫۵ دیشب ریزش باران دراین شهر آغاز گردید و تااواخر شب گذشته ادامه داشت.

گزارش رسیده از خرم‌آباد لرستان حاکی است که هوای این شهر دیشب سرد شد و روز گذشته درارتفاعات نزدیك به‌خرم‌آباد برف بارید.

بادگرم درگیلان

از روز گذشته مجددا وزش‌باد گرم دررشت‌وسایر شهرهای‌استان گیلان‌آغاز شدوماموران‌جنگلداری باردیگر برای جلوگیری ازحریق جنگلها که معمولا هنگام وزش‌باد گرم روی میدهد، بحال آماده‌باش درآمدند.

در تهران

دیشب برای اولین‌بار در آغاز زمستان امسال‌در تهران‌برف‌بارید. برف شمیران چون هوای‌این‌منطقه سرد بود بزمین نشست ولی برف تهران بزمین نرسیده آب شد با اینحال در مناطق شمال شهردیشب قشر نازکی ازبرف بچشم میخورد.

هواشناسی اعلام داشت که‌این سیستم هوا اکنون بسوی شرق‌در حرکت است و‌در شمال، شمالغرب تهران غرب و شمالشرق ایران برف وباران ریزش میکند. این وضع در استانهای نامبرده تامدت ۲۴ ساعت برقرار است ودر تهران هوا بطور متناوب همراه با ریزش باران بوده وگاهی‌نیمه ابری‌خواهد شد .

خبرهای روز

توزیع نشان

صبح امروز والاحضرت شاهپور غلامرضا پهلوی‌نشان های شخصیتهای ورزش‌ارتش را که بتصویب شاهنشاه آریامهر رسیده بود توزیع نمودند .

والاحضرت در این مراسم افسرانی که برای دیدن و گذراندن‌دوره مدیریت‌ورزش به‌آلمان میروند نیز بحضور پذیرفتند و مطالبی پیرامون رفتار آنان در آلمان ایراد کردند .

اعضای هیئت مدیره شرکت تعاونی مسکن دادگستری

در جلسه‌ایکه به منظورانتخاب اعضای هیئت‌مدیره وبازرسان شرکت تعاونی مسکن کارکنان وزارت دادگستری در تالار اجتماعات کاخ با حضور عده‌ای‌از صاحبان‌سهام تشکیل گردید ،پس ازبیانات آقای صادق احمدی معاون پارلمانی وزارت دادگستری پیرامون هدف‌ازتشکیل‌شرکت مذکور اساسنامه شرکت قرائت واخذ رای جهت‌تعیین اعضای اصلی و علی‌البدل هیئت‌مدیره شرکت‌وبازرسان بعمل آمد و در نتیجه آقایان زیرا وجیه‌الله فاضل‌سرجوئی علی اصغر مشفق ، ابوالفضل رزاقی ، ذبیح‌الله علوی‌هراتی، محمود سلجوقی ، ابراهیم تمدن،احمدرکنی‌بسمت‌اعضای اصلی‌و آقایان‌اسماعیل فدائی وایرج فرزین بسمت اعضای علی‌البدل وآقایان سعیدحاذق اعظم و مهدی خردمند بسمت بازرس برای مدت یکسال انتخاب شدند.

دو دندانسازی ویك بخش تزریقات تعطیل‌شد

سخنگوی وزارت بهداری امروز اطلاع داد که برابر دستور وزیر بهداری برای کنترل موسسات بهداشتی و درمانی ماموران بهداری کل تهران ، دندانسازی حکمت واقع در شوش شرقی و دندانسازی‌فتحی‌واقع درخیابان ری را بعلت دخالت افرادفاقد صلاحیت پزشکی تعطیل و پرونده را جهت رسیدگی به دادسرای‌تهران ارسال‌داشتند.

سخنگوی مزبور افزودکه بخش تزریقات سینا واقع در خیام نیز بعلت نداشتن‌پروانه ودخالت افراد فاقد صلاحیت تعطیل گردید .

بیانیه سفارت عربستان سعودی

سفارت عربستان سعودی درتهران‌دیشب بیانیه‌ای‌بدین شرح صادر کرد :

«دربعضی از روزنامه ها خبری نوشته شد که یك هیئت مشترك ازطرف دولت عراق و الجزایر برای‌بررسی اوضاع طبق تصمیم کنفرانس پنجم سران عرب در رباط به مرز عربستان سعودی و یمن جنوبی رسیده است.

وزارت امور خارجه عربستان سعودی مایل‌است تائید نماید‌که کنفرانس‌پنجم سران دول عرب هیچگونه مذاکره‌ای در این باره نکرده است.»

در کاخ جوانان

برای آشنائی با هنر،آداب ورسوم ملی ژاپن ، مراسمی تحت‌عنوان شب ژاپن‌در کاخ مرکزی جوانان برگزار شد. این‌مراسم با حضور خانم سفیر ژاپن و عده‌ای ازژاپنی های مقیم مرکز انجام‌گرفت.

دیشب نیز هنرمندان انگلیسی در کاخ مرکزی جوانان برنامه اجرا کردند .

پیش بینی هوا

هوای سواحل دریای‌مازندران نیمه ابری در بعضی ساعات ابری همراه بارگبار ، هوای استانهای آذربایجان ، خراسان و دامنه‌های سلسله جبال البرز ابری گاهی همراه باریزش برف ، هوای تهران ابری گاهی همراه بارگبار که در شمیرانات‌و حومه‌شمال همراه باریزش برف بوده و بتدریج موقتانیمه ابری‌خواهد شد، هوای شهرستانهای مرکزی و غربی نیمه ابری گاهی ابری همراه با رگبارو ریزش برف در مناطق کوهستانی که بتدریج نیمه ابری خواهد شد، هوای استانهای خوزستان و فارس‌و شهرستانهای جنوب شرقی و کرانه‌های خلیج فارس کمی ابری در بعضی ساعات نیمه ابری همراه بارگبار پراکنده هوای بقیه نقاط کمی گاهی قسمتی ابری پیش بینی‌میشود. ضمنا درجه حرارت امروز تهران نسبت بروز گذشته تغییر محسوسی نخواهدکرد. گرمترین نقطه در ۲۴ساعت گذشته بندرعباس باحداکثر ۳۶ و حداقل ۱۶ درجه ، سردترین نقطه کرمانشاه با حداکثر ۱۶وحداقل ٤ درجه

افتتاح نخستین نمایشگاه بین‌المللی نشریات ورزشی

آقای پهلبد وزیر فرهنگ وهنر عصر دیروز نخستین نمایشگاه بین‌المللی نشریات ورزشی‌رادر تالارنوبنیاد موزه ایران باستان افتتاح کرد .

آقای نمیك یولگا سفیر ترکیه دردربار شاهنشاهی هنگام گشایش این نمایشگاه حضور داشت‌وتیمسارسرلشگر خسروانی معاون نخست وزیرو سرپرست‌سازمان تربیت‌بدنی ضمن گزارشی گفت که نمایشگاه با همکاری وزارت امورخارجه و وزارت فرهنگ وهنر ترتیب یافته ودو هزار وپانصد کتاب ونشریه‌ورزشی ازسی‌و شش کشور جهان همراه بانمونه هائی ازمدال‌ها ونشان های ورزشی در آن به معرض نمایش در آمده است .

این‌نمایشگاه تاروز نوزدهم دیماه برای‌تماشای‌علاقمندان باز خواهد بود .

اعزام هیات رسیدگی به خوزستان

برای‌رسیدگی به‌شکایاتی که دفتر مخصوص‌شاهنشاهی به استانداری خوزستان ارجاع نموده‌است وپاسخ‌رسیدگی‌به آنها معوق مانده‌است، هیئتی مرکب از آقایان عبدالهی نماینده نخست‌وزیری - دکتر قدرت‌الله واحدی نماینده وزارت کشور به اهوازعزیمت نمودند .

هیئت مذکورضمن‌رسیدگی به شکایات مذکور علت معوق ماندن آنرا مورد رسیدگی قرار خواهد داد .

مخابرات بین نواحی راه‌آهن ایران وشوروی

بمنظورتسریع درانجام کارهای مخابراتی بین راه آهن‌های آذربایجان شوروی و ایران در نواحی راه‌آهن ایران و آذربایجان‌شوروی ازدستگاه‌های تله‌تایپ استفاده‌میشود.

بنابگزارش خبرنگار مادر تبریز :کار نصب‌دستگاههای تله تایپ در جلفای ایران‌به اتمام رسیده و بقرار اطلاع کار نصب دستگاههای مشابه درناحیه‌راه‌آهن جلفای‌شوروی نیز در شرف خاتمه یافتن است.

براساس گزارشهای رسیده کار بهره‌برداری از سیستم جدید مخابراتی‌بین‌راه‌آهنهای نواحی جلفای ایران وشوروی بزودی آغاز میگردد.

دیدار ناو «فرانسوی» از بندر بوشهر

یك‌ناو جنگی فرانسوی بنام « کماندان‌بوری» صبح روز گذشته برای دیداری‌دوستانه ازسواحل ایران‌واردلنگرگاه خارجی بندر بوشهر شد .

فرمانده و افسران ناو کماندان بوری دیروز باآقای ستارزاده معاون استانداری و فرماندار بوشهر ملاقات کردند.

شب گذشته نیز از طرف فرمانده ناو مزبور ضیافت شامی در عرشه ناو ترتیب یافته بود .

پرونده ۱۲ کارمند اصلاحات ارضی‌مازندران تسلیم دادگاه اداری‌شد

سخنگوی وزارت اصلاحات ارضی و تعاون روستائی اعلام کرد که چون بر اساس رسیدگی‌های بازرسان اعزامی وزارت اصلاحات ارضی وتعاون روستائی ۱۲ نفر از کارمندان سابق امور اصلاحات ارضی استان مازندران ، در انجام وظایف محوله بخود قصور و کوتاهی نموده‌بودند، بدستور وزیر اصلاحات ارضی وتعاون روستائی پرونده آنان جهت رسیدگی و تعقیب قانونی به دادگاه‌اداری وزارت‌اصلاحات ارضی فرستاده شد.

باید توجه داشت‌این افراد کسانی هستند که‌از بدواجرای قانون اصلاحات‌ارضی مرتکب قصور وکوتاهی شده بودند.

نتایج مسابقات فوتبال دیروز

بعدازظهر دیروز تیم های اقبال ،آتش‌نشانی، بانك‌ملی، دخانیات دو دیدار از سری مسابقات پنجمین روز فوتبال قهرمانی باشگاههای تهران‌را برگزار کردند که در بازی نخست آتش نشانی ۲-۰ بر اقبال پیروز شد و در دومین مسابقه بانك ملی ۱-۰ از دخانیات برد .

هنر برای مردم در مدرسه عالی دختران

صدمین برنامه از سلسله برنامه های هنر برای مردم بطور فوق‌العاده در ساعت ٤ ونیم بعداز ظهر فردا در محل مدرسه عالی دختران‌باشرکت عده‌ای‌از خوانندگان‌برگزیده رادیو ایران‌برای دانشجویان مدرسه مذکور اجرا میشودو جریان آن‌نیز مستقیمابوسیله فرستنده رادیو ایران پخش خواهد شد .

طبق اصلاح کمیسیون‌دارائی مجلس شورایملی

مالیات اضافی حقوقهای بزرك کم شد

مالیات اضافی از حقوقهای کلان‌در شور دوم کمیسیون دارائی مجلس شورای ملی از ۳۰درصد به ۱۰درصد تقلیل یافت .

همانطور که دیروز نوشتیم وصول ۳۰درصد مالیات اضافی از حقوقهای بالاتر از ۸ هزار تومان در ماه‌موجب میشد که مالیات از حقوق ، بیشتراز مالیات از سرمایه دریافت شود ، در حالیکه در همه قوانین مالیاتی برای مالیات حقوق ، مزایائی بیشتر از مالیات سرمایه قائلند . این مسئله درکمیسیون‌دیروزدارائی‌موردبررسی قرار گرفت و تبصره فوق اصلاح گردید . براساس این اصلاح اولا قرار شد مالیات اضافی‌به جای ۸هزار تومان در ماه از ۱۱ هزار تومان درماه دریافت شود ثانیا به جای ۳۰درصدفقط۱۰درصددریافت‌گردد

مقررات جدیدفروش اتومبیلهای ترانزیت

* هرنوع معامله اتومبیلهای ترانزیت قبل از انجام تشریفات گمرکی برخلاف مقررات قانون است

بدنبال تقلب و تخلفاتی که اخیرادرمورد اتومبیل‌های ترانزیت کشف شد و مسئولین آن از طرف مقامات قضائی تحت تعقیب قرار گرفتند اداره کل گمرك مقررات جدیدی برای کنترل و ترخیص و اجازه استفاده اتومبیل های ترانزیت صادر کرده و هم اکنون تمام گمرك‌خانه ها براساس‌مقررات جدید عمل می کنند .

در تعقیب اجرای مقررات فوق امروز گمرك اطلاعیه‌ای هم برای آشنائی مردم به معاملات اتومبیل های ترانزیت صادر کرد .

دراین اطلاعیه گفته شده اخیرا مشاهده شده که مسافرین‌و سیاحان خارجی‌وآن‌دسته‌ازایرانیانی که دارای پروانه اقامت در خارج از کشور هستند وسایط نقلیه‌شخصی خودرا که به اعتبار جواز عبور بین‌المللی (کارنه‌دوپاساژ‌تریپتیك)ویا پروانه ترانزیت ویا پروانه ورود موقت وارد کشورنموده‌اند دردفاتر اسناد رسمی بدون اینکه حقوق و عوارض گمرکی اتومبیلهای مزبور به گمرك‌پرداخت شده‌باشد باتنظیم وکالتنامه مورد معامله قرار داده‌اند بنابراین برای‌اطلاع عموم بدینوسیله اعلام می شود که طبق نبصره ذیل‌ماده۱۸۸آئین‌نامه‌اجرای قانون تعرفه گمرکی‌انجام هرنوع معامله رسمی و غیررسمی در مورد اینگونه اتومبیلها قبل از انجام تشریفات گمرکی‌وپرداخت حقوق وعوارض گمرکی متعلقه برخلاف مقررات قانونی استو اگر اتومبیلی باین صورت مشاهده شود دارنده آن برابر ماده ۲۷ قانون تعرفه گمرکی‌مصوب‌تیرماه۱۳۳۷موردتعقیب قانونی قرار خواهد گرفت ولی چنانچه دارندگان این نوع وسائل نقلیه اتومبیل خودرا شخصا بیکی ازادارات‌گمرکی تحویل نمایند از تعقیب قانونی معاف وصرفا براساس آئین‌نامه قانون تعرفه گمرکی با آنها رفتار خواهد شد .

اجازه شهربانی

در همین‌زمینه شهربانی کل نیز بدفاتراسناد رسمی اطلاع داد که هرنوع معاملات اتومبیل باید قبلا باطلاع شهربانی برسد وبا کسب اجازه در شهربانی معامله انجام بگیرد وباین ترتیب دولت مایل است‌باتدابیر جدید از هر نوع معاملات خلاف اتومبیل جلوگیری بعمل آورد متاسفانه در مورد اتومبیل ترانزیت معاملات خلاف فراوانی انجام گرفت که بعد معلوم شدباندی از داخل وخارج کشور درآن دست داشته و هم اکنون این پرونده مورد رسیدگی‌دستگاه قضائی کشور می‌باشند .

شیخ شارجه بدو کمپانی نفتی امتیاز داد

او کلند- کالیفرنیا- آسوشیتدپرس دو کمپانی نفتی آمریکا دیروزاعلام داشتند که امتیاز استخراج نفت درمنطقه‌ای به مساحت ۵۶۲ میل مربع رادر خلیج فارس بمدت ٤۰ سال بدست آورده‌اند.

این دو کمپانی «روتز‌گازاویل- کمپانی» واقع درکالیفرنیا و «کلیکوپترولئوم کورپریشن» از نیویورك هستند.

سخنگوی شرکت مزبور اعلام داشت که امتیاز استخراج نفت توسط شیخ خالدمحمدالقاسمی حکمران شیخ‌نشین شارجه به این کمپانی داده شده است.

طبق قرارداد ، این دو کمپانی نفتی مبلغی به شیخ نشین شارجه خواهند پرداخت و درصورتی که میزان استخراج نفت‌بیش‌از مقدار قید شده درقرارداد استخراج‌شود، این شرکت ها ۳۰۰ هزار دلار اضافی نیز به شیخ‌نشین شارجه پرداخت خواهند کرد.

آشپزهای هتل ونك پس از پایان میهمانی‌دیشب وزارت‌کشور گفتند :

رؤسای انجمنهای شهر و شهرداران اشتهای خوبی دارند

دیشب بزرگترین مهمانی سال تهران از نظر شرکت تعداد میهمان درسالن های هتل ونك برگزار شد .

این مراسم از طرف وزارت کشور و بمناسبت پایان کنفرانس شهرداران وروسای انجمن های شهر برگزار گردید و آقایان نخست‌وزیر، وزیران ، شهرداران ، رئیس انجمن شهر تهران، استاندار مرکزی و نمایندگان مجلس و کلیه شهرداران و روسای انجمن های شهر دراین‌مراسم شرکت داشتند. وسعت این مهمانی چندان‌بودکه سراسر سالن های هتل ونك مملو از جمعیت شده بود .

آقای نخست‌وزیر درساعت هشت شب به سالن مهمانی امد و لحظه‌ای پس‌از ورود به سالن شهرداران گرداگرد ایشان را گرفتند .

دراین مراسم از بس پیپ دردست مهمانان بود ، اقای هویدا پیپ خود را کنار گذاشت‌و از خیرآن گذشت!

شهرداران می خواستندبا نخست‌وزیر عکس بگیرند و از فیلمبرداری که آنجا بود توقع داشتند که از آنها فیلم‌نیزبگیرد ولی کمك‌فیلم- بردار درجلسه نبود و ناچار شاگرد آشپز هتل را لباس سفید پوشاندندو کیف باطری فیلمبرداری را بوی دادند تا درامر فیلمبرداری به آنها کمك کند .

نخست‌وزیر بیش‌از چندقیقه درهتل نماند ، آنجا را ترك گفت و سپس شهرداران‌روی بطرف وزیر کشور آوردند و درآستانه درسالن بزرك هتل هریك درمورد کاری باایشان صحبت می کردند .

مهمانی دیشب یك ایراد داشت و ان سنگینی هوای سالن ها بود . اولین کسی که از این هواخودرا خلاص کرد، آقای فرهودی رئیس انجمن شهر تهران بود که دراول سالن یك صندلی‌خالی پیدا کرد و روی آن نشست ولی پس‌از اندگی توقف چون آمدو شد درآنجا زیاد بود ورئیس‌انجمن شهرتهران‌ناچار بود که مرتب باتکان دادن سر به سلام و علیك مدعوین جواب‌دهد، ناچار از خیر این محل گذشت !

دراین مهمانی آشپزخانه هتل هرچه موجودی غذا داشت به سفره آورد و باز غذا کم‌آمدو آشپز هاگفتند که شهرداران‌و روسای‌انجمن های‌شهراشتهای‌خوبی‌دارند .

تولید نفت بحد تقاضای ایران نزدیک شد

طبق‌آمار منتشره از طرف‌شرکت های‌عامل‌نفت‌میزان‌تولیدنفت‌خام در یازده ماهه اول سال ۱۹۶۹ به‌۱۳۸ میلیون و ۶۹۳تن سنگین رسیده است. تولید ماه یازدهم نیز بیش‌از ۱۳میلیون و ۷۵۸ هزار تن بوده استواگر در ماه دوازدهم تولید حداقل معادل ماه یازده باشد ،باید گفت جمع تولیدسال ۱۹۶۹ در حوزه قرارداد جنوب به ۱۵۲میلیون تن‌خواهد رسید . این رقم تقریبا معادل رقمی‌است که ایران در مذاکرات مختلف نفتی تقاضاداشت واگررقم به ۱۵۵ میلیون تن برسد افزایش تولیدنفت‌ایران در سال ۱۹۶۹ به ۲۰درصد میرسد.

میزان نفت تصفیه شده دریازده ماه سال ۱۹۶۹ ، ۱۸٫۴ میلیون‌تن سنگین‌است که این رقم هم ممکن است تاآخرسال به ۲۰ میلیون‌تن برسد و در آنصورت ایران در افزایش تولید بحد مطلوب‌رسیده است

هنگام بذرافشانی افتاد و مرد !

پیر مرد ۶۰ساله‌ای هنگام بذر- افشانی در مزرعه‌خودناگهان به‌زمین افتادومرد.

خبرنگار مادر مسجدسلیمان گزارش‌داد:این مرد که «غلامرضا احمدی » نام داشت ، کارگربازنشسته شرکت‌نفت‌بود .

حریق در کارخانه گونی بافی رشت

صبح امروز قسمتی از کارخانه گونی بافی رشت دچار آتش‌سوزی گردید و تا ماموران مربوطه برای اطفاء حریق به محل مزبوررسیدند مقدار نسبتا زیادی کنف طعمه‌آتش شد.

گزارش خبرنگار ما در رشت حاکیست : که تحقیقاتیکه توسط ماموران بعمل آمد معلوم شدآتش سوزی بر اثر اتصال یك سیم‌برق رویداده است.

سارق در گودزورخانه دستگیر شد !

* این دزد زبر دست ، در شهرهای مختلف دست‌به سرقت میزد و یکبار نیز از چنك مامورین‌فرار‌کرده بود

یکی‌از کارمندان بانك عمران مشهدچند شب قبل هنگامی‌که در خانه خود خوابیده بود ، بر اثر سرو صدای غیر منتظره‌ای‌ازخواب پرید و خویشتن‌را بامردی‌که بقصد سرقت‌داخل خانه او شده‌بود مواجه دید !

دزد با مشاهده صاحبخانه بفکر فرارافتاد ولی صاحبخانه جلوی وی را گرفت‌ودر نتیجه بین آنها زدو- خوردشدودزددراندك مدتی‌صاحبخانه رامغلوب ساخت وفرار نمود .

صاحبخانه که به سختی مجروح شده‌بود ، جریان را به ماموریین آگاهی رساند و ماموربن بامشخصاتی که از دزد داشتند ، حدس زدندکه دزد جز « صادق نجاریان »،سارق جسورو سابقه‌دار کس‌دیگری نمی تواند باشد .

* آغاز تلاش

براساس این حدس ماموربن تلاش وسیعی را برای دستگیری سارق مورد بحث شروع کردند . آنها به توجه بسوابق گذشته‌صادق میدانستند که برای دستگیری وی باید احتیاط .و دقت زیادی بکار برند .

صادق سال گذشته سه تخته قالی نفیس را از باشگاه ایران در مشهد بسرقت برده و عازم اصفهان شد تا آنهارا در این شهربفروش برساند لیکن هنگام فروش قالیها مورد سوءظن ماموربن آگاهی اصفهان قرار گرفت وبازداشت‌شد.

* فرار کرد !

ماموربن آگاهی اصفهان برای انجام تحقیقات بیشتر باتفاق صادق عازم‌مشهد شدند . ولی این سارق زرنك بین راه گنبد - بجنورد با استفاده ازیك فرصت فرار کرد و به مشهد رفت‌و در آنجا مجددا دست‌به سرقت های‌متعددی زد .

پس‌از مدتی صادق نجاریان عازم شیراز شد ودر آنجا نیز سرقت - هائی انجام داد وباز پس‌از چندی‌به مشهد بازگشت ومجددا کارخویش رادر این شهر دنبال کرد .

* در گود زورخانه !

براساس همین سوابق‌بود که مامورین آگاهی مشهد این بار نهایت دقت را برای‌دستگیری‌سارق بکاربردند وسرانجام موفق شدند، صادق‌راهنگامی که در گود یکی اززورخانه های مشهد مشغول گرفتن کشتی‌باستانی با حریف‌خود بود ، دستگیر کنند !

سرقت های صادق نجاریان نیز عجیب است ،فی‌المثل‌آنچنانکه‌خود او اعتراف کرده یك‌بار یك قالی ۱۲متری سنگین را به تنهائی از یك منزل به سرقت برده‌است .

۶۰۰ پزشک آزاد

بقیه از صفحه‌اول

از چشم پزشکان غیر متعهد ابتدا در تهران اجرا و سپس به سراسر کشور گسترش خواهد یافت و وظایف‌چشم پزشکان غیر متعهدی که قرارداد با سازمان بیمه‌های اجتماعی امضاء می کنند منحصرا معاینه چشم و تعیین نمره عینك برای افراد بیمه شده‌ای خواهد بود که از طریق بیمه های اجتماعی برای معاینه معرفی خواهند شد .

در حال حاضر روزانه قریب به سیصد نفر از بیمه شدگان به درمانگاههای بیمه‌های اجتماعی برای معاینه چشم و تعیین نمره عینك مراجعه میکنند و بیمه‌های اجتماعی با توجه برقم مراجعات تصمیم به امضای قرارداد با حداقل ۲۰ چشم پزشك در تهران گرفته است .

استقبال بیسابقه

در این بین در سازمان بیمه‌های اجتماعی اعلام شد که طرح استفاده از پزشکان غیر متعهد در بیمه‌های اجتماعی با استقبال پزشکان آزاد روبرو گردیده است .

یك مقام مطلع در سازمان مذکور گفت که تاکنون نزدیك به ششصد نفر از پزشکان آزادداوطلب همکاری با بیمه‌های اجتماعی براساس طرح مذکور گردیده‌اند .

به هریك از پزشکان آزاد که قرارداد با بیمه‌های اجتماعی امضاء کنند ، نزدیك به پانصد خانوار معرفی خواهد شد و بدین ترتیب حد متوسط مراجعان آنان در روز از سی وپنج نفر بیمار تجاوز نخواهد کرد .

مقامات بیمه‌های اجتماعی معتقدند اجرای طرح استفاده از پزشکان آزاد نه تنها از نظر اقتصادی مقرون به صرفه است بلکه در جهت سیاست عمومی دولت در واگذاری تدریجی‌امر درمان به بخش خصوصی‌نیز میباشد.

بیمه‌های اجتماعی در حال حاضربا سنگینی روز افزون مراجعات به درمانگاههای این‌سازمان مواجه است و برای‌جوابگوئی صحیح به این نیازمندیها احتیاج به تاسیس یکصد تا یکصد و بیست درمانگاه جدیددر سراسر ایران دارد .

ایجاد هر درمانگاه نیاز به بودجه کلان و پرسنل تمام وقت دارد که اجرای آن بار سنگینی از نظر مالی روی دوش سازمان خواهد داشت .

۳ نفر در یک حادثه اتومبیل کشته شدند

درسقوط یك اتومبیل به‌دره سه نفر کشته شدند وپسر۱۶ ساله‌ای بطرزی معجزه‌آسا از مرك نجات یافت .

گزارش خبرنگار مادر الموت قزوین حاکیست :که راننده که شغل کبابی‌دارد، با اتومبیل شخصی بطور غیر مجاز به حمل مسافر می پرداخت .

نامبرده چندروزپیش‌عده‌ای مسافررا در تهران سوار کرد وبه رودبار قزوین برد و در بازگشت‌به تهران نیز هشت نفر مسافر سوار کرد . ولی به علت عدم‌مهارت‌دررانندگی، سریك پیچ تند واقع در جاده رودبار- تهران‌نتوانست‌اتومبیل را کنترل کند و در نتیجه اتومبیل باسرنشینانش بدره سقوط کرد .

دراین حادثه سه نفر به اسامی رحیم فرزند علیرضا - رضافرزند اکبر و حسینعلی فرزند حسنعلی کشته شدند وخود راننده نیز مختصر جراحتی برداشت .

دراین حادثه پسر جوان ۱۶ساله‌ای به علت‌بازشدن در اتومبیل بهنگام سقوط از اتومبیل به بیرون پرت شد و به انتهای دره که ۵۰۰ متر عمق دارد سقوط کرد ولی خوشبختانه کوچك ترین صدمه‌ای‌ندید .

باتهام قاچاق مسلحانه و کشتن یک افسر

محاکمه دونفر از باند قاچاقچیان دردادگاه‌تجدید نظر شروع شد

سرگرد مالکی

بقیه از صفحه‌اول

اعضای این باند هفت نفری بکار قاچاق تریاك در مرزایران وافغانستان مشغول بودند و همه آنان مسلح بوده و هنگام برخورد با مامورین مبارزه با قاچاق هنك ژاندارمری «تایباد» در ارتفاعات ۲۵ کیلو متری جنوب شرقی تربت جام ، به مقاومت مسلحانه می پردازند .

دو نفر متهم که گل محمدبریچی و وزیرعلی کوزائی نام دارند ، در دادگاه عادی شماره ۲ ژاندارمری به اتهام مقاومت مسلحانه ، حمل اسلحه غیر مجاز و داشتن تریاك به اعدام محکوم شدند و به علت پژوهشخواهی متهمان ، پرونده اتهامی آنان در دادگاه تجدید نظر ژاندارمری کل باردیگر تحت رسیدگی قرار گرفته است .

سروان مالکی که حین انجام وظیفه به درجه شهادت رسیده دارای همسر و فرزند بود و پدر این افسر جانباز طی نامه‌ایکه به فرمانده هنك ژاندارمری «تایباد» نوشته ، اعلام داشته است که شهادت فرزندش در راه وطن ، افتخاری ابدی برای‌خانواده وی محسوب خواهد شد .

شرح حال افسر شهید

سرگرد شهید مالکی‌به سال۱۳۰۹ در شهرستان زابل متولد شد و از سال ۱۳۳۵ با درجه ستوان سومی خدمت سربازی خود را آغاز نمود و به ترتیب در سالهای ۱۳۳۸ و ۱۳۴۲ و ۱۳۴۷ به درجات ستوان دومی ، ستوان یکمی و سروانی مفتخر شدو از آبانماه گذشته نیز به فرماندهی گروهان ژاندارمری تربت جام‌منصوب گردید .

این افسر شجاع در روز بیستم خرداد امسال‌در یك‌زدوخورد مسلحانه بااعضای باند قاچاقچیان شهیدشده و به استناد ماده ۸۵ قانون استخدام نیروهای مسلح شاهنشاهی از تاریخ یکروز قبل از شهادت به یك درجه بالاتر (سرگردی) مفتخر گردید .

شادروان سرگرد عبدالعزیزمالکی از افسران لایق و درستکار ژاندارمری کل کشور بود و به واسطه حسن خدمت در انجام وظیفه یازده بار از وی تقدیر شده بود .

گل‌محمد پریچی

وزیرعلی کوزائی

ع. مسعودی

باخاور دور سرزمین شگفتی‌ها آشنا شوید

گردشی در پایتخت فیلیپین

(۱۹)

سرزمین‌هائی که دراین یادداشت ها خواهد آمد عبارتند از: ۱- کره ۲- ژاپن ۳- هنگ‌کنگ ٤- فیلیپین ٥- اندونزی ٦- مالزی ۷- سنگاپور
عکسها از: محمود محمدی عکاس موسسه اطلاعات

پیش‌از اینکه سفرم‌رابه فیلیپین شروع کنم، چه‌در توکیو و چه در هونگ‌کونگ بمن میگفتند از این سفر صرف‌نظر کنید چون در این کشور نظم وانضباط‌نیست. هفت‌تیر بند ها و چاقوکشان آرامش را بخصوص درشهرمانیل برهم‌زده‌اند ودرمقابل این گفته ها شواهدی ذکر میکردند از جمله مندرجات مطبوعاتی که از مانیل میرسید و هرروز وقایع و حوادث ناگواری‌در اخبار روزنامه ها دیده میشد که حاکی ازبی‌نظمی وعدم امنیت بود. مثلا چندروز قبل خبری منتشرشده بود باین مضمون :جمعی از اشرار ومسارقین مسلح در خارج شهر بیك عده ۷نفری ژاندارم حمله کردندو آنها را کشتند .

من‌در تصمیم خود راسخ بودم، میخواستم بعداز اقامت دوسه روز درآنجا بهاندونزی ودیگر کشور های جنوب شرقی بروم بکسانی که ازوضع مغشوش مانیل‌صحبت می‌کردند جواب دادم کسی با مسافر کارندارد . گفتند اشتباه میکنید خطر برای مسافرین هم‌هست وحالا که تصمیم بمسافرت‌دارید‌مبادا پای خودرااز هتل بیرون بگذارید ، مخصوصا شب ها از مهمانخانه دور نشوید واگرخواستید بیرون بروید فقط باتاکسی هتل که طرف‌اطمینان است خارج شوید .

این سابقه را بخاطر بسپارید تا بعد دراین خصوص صحبت کنیم .

* آیا آنچه میگویند حقیقت دارد ؟

هواپیمای جت‌فاصله میان‌هونگ‌کونگ ومانیل رادر یکساعت وربع طی کرد،وقتی وارد فرودگاه شدم هواتاریك بود، در سالن گمرك علاوه‌بر روشنائی برق جلوی هر مامور گمرکی که‌چمدانها را کنترل میکرد یك چراغ گاز هم روشن بود، سالن گمرك شلوغ‌بود و بر سروصدا ومن‌باطراف‌نگاه میکردم که‌آقای هوشمند راپیدا کنم و در عین حال ازآنچه قبلا شنیده بودم اضطرابی مرا فرا گرفته بود که اگر آشنائی‌پیدا نشود چه‌خواهد شد .

این آشنا هوشمند تنها ایرانی است که‌درفیلیپین زندگی میکند، ایران زمان کوتاهی است روابط سیاسی و بازرگانی بافیلیپین دارد اما هنوز بتاسیس نمایندگی اقدام نشده بدین جهت از طرف سفارت ایران درتوکیو شماره‌پرواز وساعت ورود هواپیما به‌مانیلا که ۷ بعداز ظهر بود تلگرافی اطلاع داده شده بود .

دراطراف خود قیافه ایرانی‌پیدا نکردم ، درصدد تحویل ، گرفتن چمدان خود بودم که خانمی نزدیك شدو اسم مرا برد، قیافه‌ایرانی نداشت، باتعجب پرسیدم شما از کجا مرا می‌شناسید ؟ گفت : من خانم هوشمند هستم وچون هوشمند درسفارت ایران است و امشب خواهد رسید روی تلگراف سفارت ایران من‌برای‌استقبال شما آمده‌ام، چهرهٔ درهم گرفته‌ام‌بازشدوخوشحال شدم ،پس‌از تفتیش گذرنامه به مامور گمرك‌نزدیك‌شدیم که‌اسباب سفر خودرا بگیریم ، خانم تنك گوش مامور گمرك چیزی گفت و مامور مزبور برخلاف سختگیری هائی که می‌دیدم بادیگر چمدان‌ها دارد بطوریکه همه‌را باز و تفتیش میکرد‌علامتی‌روی چمدان‌ها گذاشت وماز گمرك خارج شدیم .

اتومبیل بزرگی جلوی درفرودگاه انتظار ما را میکشید ، اتومبیل هوشمند بود ، خانم پرسید کدام هتل جا گرفته‌اید ؟ گفتم هیلتن . راننده گفت : یکسر به هیلتن میرویم .

فاصله میان فرودگاه و شهر و مهمانخانه نسبتا زیاد بود وفرصتی یافتم تاازخانم هوشمند راجع به اوضاع شهر وبرنامه‌سفرم اطلاعاتی کسب کنم،خانم امریکائی‌هوشمند که هنگام اقامت در کالیفرنیا و دوران تحصیل‌دردانشگاه باهوشمند آشنا شده وبااو ازدواج کرده است زن بسیار مهربانی است که خانواده سعادتمندی در فیلیپین به وجود آورده و صاحب چهار فرزند هستند که‌در امریکا و انگلستان وفیلیپین تحصیل میکنند .

خانم هوشمند در باره اوضاع فیلیپین بطور اجمال گفت : آنچه نقل میکنند مبالغه آمیز است و ناشی ازدموکراسی بی‌حدو حسابی است که دراین کشور وجود دارد، اقلیت مخالف دولت در مجلس و روزنامه ها عموما بدولت می‌تازند و هر اتفاقی‌راپیش‌ازآنچه هست‌جلوه میدهند واین امر باعث سوءشهرت وبدنامی فیلیپین‌شده‌است ،بررسیدم مگرچند روز قبل‌حادثه کشته شدن یکدسته ۷نفری‌نظامی‌بدست‌سارقین مسلح واقع نشده است ؟ گفت : چراولی این پیش‌آمد بقدری بزرك شدوباآب وتاب در روزنامه ها و بالنتیجه خبرگزاریها بدنیا مخابره گردید که حیثیت‌مملکت‌را لکه‌دار ساخت. البته آزادی‌بی‌حد وحسابی در فیلیپین وجوددارد که گاه‌وقایعی ببارمی‌آورد. امانه آنکه‌سلب‌آسایش ازکسی بشود و نتوانید از هتل بیرون بروید .

خانم هوشمند بعداز رسیدن به مهمانخانه خداحافظی کردو گفت: قطعا منوچهر امشب خواهد رسیدو فورا باشما تماس میگیرد .

درهر گوشهٔ‌این هتل رستورانی بااستیل های مختلف بود واز هر جا، سازی ونوائی شنیده میشد ، یکسو رستوران‌چینی‌و گوشهٔ‌دیگر رستوران غربی و طبقه فوقانی این عمارت کاباره ، مردم در کیف و خوش گذرانی ورقص .باخودگفتم: این زندگی چیست و آنچه گفته میشد کدام است و در هر حال فیلیپین کشوری است که بایددر آن مطالعات بیشتری کرد وحقیقت را دریافت .

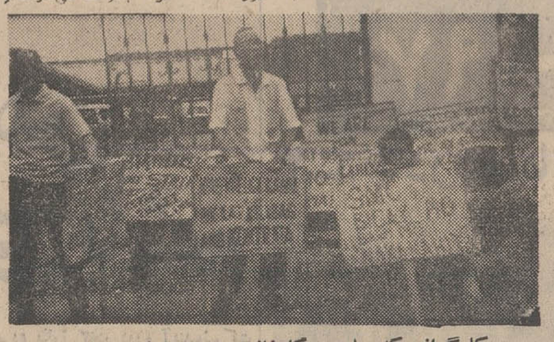

کارگرانی که جلوی کارخانه در بسته شعار میدادند

* دژهای تاریخی و ژنرال آمریکائی

آنشب گذشت ، فردا ساعت ۸ ونیم صبح تلفن صدا کرد ،صدای آشنا بگوشم‌خورد، منوچهرهوشمند بود که‌ازدفتر کار خود صحبت‌می‌کرد، گفت‌از تهران دیشب بعداز نیمه شب رسیدم .اگر میل‌دارید شهر را ببینید مدیر روابط عمومی خود را می‌فرستم که مراکز دیدنی و تاریخی مانیلا را به شما نشان بدهد و ناهار با هم خواهیم بود ، چیزی نگذشت مدیر روابط عمومی کارخانه رنك سازی هوشمند در بلندگوی‌هتل نام مرا برد و به اتفاق عازم شهر شدیم .

مانیل شهر زیبائی است ، دارای عمارات رفیع ، مناظر سبز و خرم و پر درخت ، پارك‌های وسیع پر ازگل که یکی پس از دیگری‌را با اتومبیل از نظر گذراندیم و گذشتیم تا رسیدیم به دژ نظامی دوره اسپانیولی ها در وسط شهر .

دیوارهای ضخیم سنگی این قلعه تاریخی که سه قرن پیش ساخته‌شده بر اثر بمباردمان‌ها در چند جا شکسته بود و توپ‌های ادوار سابق هنوز روی دیوارهای ضخیم قلعه نگاهداری میشد . خندق‌هائی که دور تا دور این قلعه بزرك حفر شده با آب تیره رنگش هنوز بقایائی داشت، تالار فرماندهی ، اطاق‌های مخصوص دفتر حکمران ، سربازخانه ،اسلحه خانه ، زندان مخوف آن دوره که گفته میشد هزارهانفراز آزادیخواهان فیلیپینی در این‌زندانها جان‌سپرده‌اند و بالاخره مرکز فرماندهی مك‌آرتور که در همین قلعه تا پیش از حمله ژاپونی‌ها در سال ۱۹٤۱ اقامت‌میکرد، همه دیدنی بود ، قسمتهای مختلف این قلعه در جریان‌جنگ‌با بمباردمان ها شکسته و خراب شده بود . بعد راه خود را برای دیداری ازخیابان های پر جمعیت شهر و آثار تاریخی ببینیم ؟ پیش رفتیم ، باغ و عمارات و محوطه وسیعی‌بود که اتومبیل‌بدون پرسش و بازجوئی داخل شدو چرخی زد و از سوی دیگر بیرون آمدیم ، مردم زیر سایه درخت‌های کهن به آسایش پرداخته بودند. گفتم :اینجا هم که اجتماع زیادی است ؟ بله این مردم با دفتر ریاست جمهوری و نخست‌وزیری کار دارند ، شکایاتی دارند که برای گرفتن جواب‌مراجعه می‌کنند . بسیار خوب اینجا را هم دیدیم، حالاکجابرویم‌گفت: میل‌دارید خروس بازان را تماشا کنیم ؟

* خروس بازان مانیل

گفتم آن چیست ؟ گفت : مردم فیلیپین علاقه زیادی به جنك خروس دارند ، خروس بازانی هستند که خروس خود را تربیت میکنند و در این محل به‌مسابقه میگذارند،خروسی که در جنك با پنجه‌های مسلح خود خروس دیگر را کشت برنده میشود و روی این مسابقه خروس مردم‌شرط بندی میکنند . به محل‌سرپوشیده‌ای رسیدیم ، محوطه وسیعی بود که تماشاگران درست شده بود ،راهنما گفت در وسط این محوطه خروس بازان به ترتیب ، خروس‌های خود را به جنك می‌اندازند ، قبلا به پنجه‌هر کدام آلتی شبیه به‌چاقوی تیزمیبندند و مسلح آنهارا به‌جان هم می‌اندازند، آنقدر می‌جنگند و یکدیگر راخونین و مالین میکنند تا یکی کشته شود و دیگری برنده !

بسیار خوب ، بهتر است برویم‌به سمت کارخانه . شهر سه میلیونی مانیلا خیلی گسترده‌و عریض وطویل است، از آنجا تا کارخانه مسافت دور ودرازی بود و آقای مدیرروابط عمومی میخواست محلات فقیر نشین را هم در برابر محلاتی که ثروتمندان در آنها زندگی میکردند و دیدن کردیم به من نشان بدهد .

* بی‌نظمی در عبور و مرور

ترافیك عجیب‌و غریب بود،بی‌نظمی بحدکمال وجود داشت ، اتومبیلی در وسط خیابان پنجر شده بود بدون اینکه آنرا کنار بکشند در همان وسط خیابان مانده بود ، کسی را با کسی کاری نبود ، جاده بند شده و اتومبیل‌ها سپر با سپر در حرکت بودند ، هوای فوق‌العاده‌گرم ومرطوب و خفه کننده که گرمتر از هونك کونك بود انسان را ناراحت میکرد.

با هر رنج و زحمتی بود از این خیابان‌های شلوغ گذشتیم. ناگهان صدای سوت اتومبیل آتش نشانی شنیده شد در سر چهار راهی جمعی زن و مرد و بچه جلوی یك مغازه خواربار فروشی روی اثاث البیت‌خود نشسته و ناظر حریقی بودند که در کوچه‌ای روی داده و چند خانه را طعمه آتش ساخته بود ، آنها اثاثیه خود را بیرون کشیده و روی آن نشسته بودند ، جاده بند شده بود، پس از چند دقیقه ازاینجا هم‌گذشتیم و وارد محوطه بازی شدیم که‌منتهی به کارخانه‌های خارج شهر میشد .

اراضی زیر کشت بود ، صحرا سبز و خرم و دشت پر از گل به نظر میرسید ، پس از آنهمه رنج ترافیك منظره بدیع خارج شهرمانیل و هوای لطیف به انسان آرامشی میبخشید . پس از طی چند کیلومتر وارد محوطه با صفای کارخانه‌شدیم.

گوشه‌ای از یك خیابان شلوغ‌شهر مانیل

یك خروس باز که خروس خودرا برای جنك و شرط‌بندی آماده کرده است .

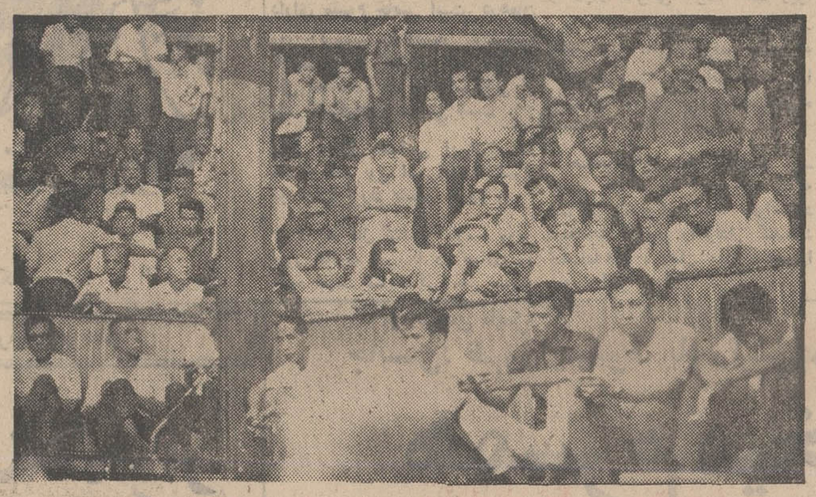

در سالن سرپوشیده خروس بازی‌مردم در سه طرف این سالون بارداخت ورودیه برای تماشای جنك خروس‌ها حضور یافته بودند . عکس بالاجایگاه تماشاچیان‌خروس‌بازی را نشان میدهد .

یك بلیط دوسره باروپا
شب ژانویه
درسالن مجلل هتل
تهران انترناسیونال
غذای لذیذ - موزیك عالی - جوائز ارزنده
تلفن ۷۷۳۰۸۱ میرزرزو فرمائید

بزودی
-تهران این اثر بزرك را تحسین خواهدکرد
رایان‌اونیل
(ایفاکننده،نقش‌رادنی‌هرینگتون)
لی‌تیلوریانگ
(ایفاکننده نقش راشل)
دوستاره درخشان داستان تلویزیونی «پیتون‌پلیس» برای نخستین‌بار درفیلمی پرحادثه‌تر و شیرین‌تر از «پیتون پلیس»

بازیهای عشق و هوس
باناویژن ورنگی
باشرکت : لی‌گرانت - جیمزدالی
رابرت‌ویر و ... وان‌هفلین
محصول برادران‌وارنر
پخش‌از متروگلدوین‌مایر

ضبط‌صوتهای استریوفونیك
آکائی
AKAI
نمایشگاه ومرکز سرویس آکائی
ساختمان آلومینیوم- خیابان شاه - تلفن: ۶۱۱۵۳۱-۳
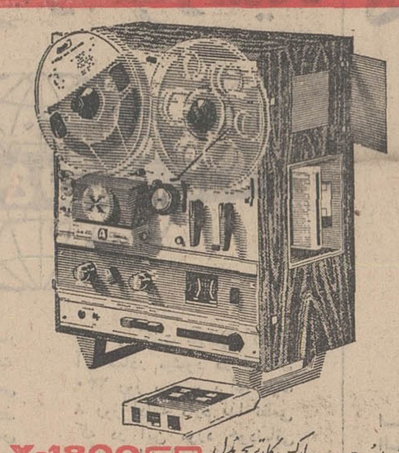
ضبط‌صوت سوپردولکس کارتریج مدل X-1800SD
دارای کارتریج ۸ لبه‌ای - ضبط بطریقه‌های استریوومونورال مزیت منحصر بفرد انتقال صدا از نوار به کارتریج - کراس فیلدهد . مدل X - 1800SD در حالت‌های افقی وعمودی با ولتاژهای ۱۰۰ تا ۲۴۰ ولت کار میکند .
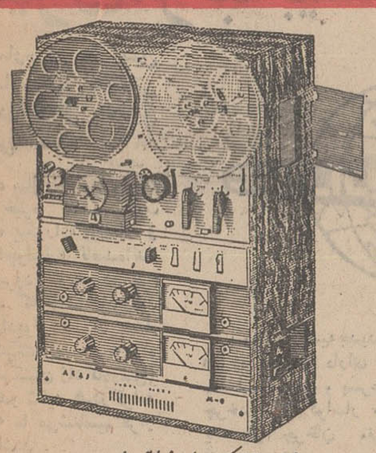
ضبط‌صوت استریوفونیك - های فیدلیتی مدل M-9
چهار لبه - ضبط بطریقه‌های استریوومونورال - دستگاه‌آمپلی فایر ترانزیستوری تمام سیلیکن بقدرت ۴۰ وات - موتورسه سرعته و تنظیم‌کننده سرعت‌های مختلف - توقف اتوماتیك . مدل M - 9 درحالت‌های افقی و عمودی باولتاژهای ۱۰۰ تا ۲۴۰ ولت کار میکند .

تصحیح : در شماره‌دیروزجمعیت پایتخت فیلیپین « مانیلا» یك سوم کل جمعیت کشور درج شده و حال آنکه یکدهم جمعیت فیلیپین که سه میلیون و نیم میشود دریایتخت سکونت دارند و این اشتباه در چاپ روی داده است .

از امشب درسینماهای
مولن‌روژ - دیانا - مهتاب - رکس - لیدو - شهوند - نپتون - همای - اسکار - ارانوس - پاسارگاد
شرق وبرنامه افتتاحیه سینما رنگین کمان میدان شهناز - خیابان شهرستانی

نظر به اهمیت فیلم «قیصر» سینما های مولن‌روژ - دیانا - مهتاب روز جمعه یك سئانس فوق‌العاده خواهندداشت وسئانس های جمعه آنها بشرح زیر است
مولن‌روژ ۱۱٫۳۰ صبح ۱٫۳۰ - ۳٫۳۰ - ۵٫۳۰ - ۷٫۳۰ - ۹٫۳۰ بعد از ظهر دیانا ۱۱٫۳۰ صبح ۱٫۳۰ - ۳٫۳۰ - ۵٫۳۰ - ۷٫۳۰ - ۹٫۳۰ بعدازظهر مهتاب ۱۱ صبح ۱ - ۳ - ۵ - ۷ - ۹ بعدازظهر .
آ - ٦٥٨٢٤

خاورمیانه‌عربی:

جبهه پنجم علیه اسرائیل

استراتژی مشترک‌شوروی‌وامریکا درخاورمیانه عربی

«ما تاکنون در چهارجبهه علیه مصریها، اردنی‌ها، سوریه‌ای‌ها و کماندوهای فلسطینی نبردمیکردیم به‌آنها اضافه کنیم و آن جبهه امریکا است .»

این سخنان یك کارمند عالی رتبه وزارت امور خارجه اسرائیل است که بخوبی محیط سیاسی‌را که اکنون در اورشلیم حکمفرما است نشان میدهد .

یك تصنیف جدید نیز که این روزها اغلب از رادیو اسرائیل پخش میشود و طرفداران زیادی دارد میگوید: «چونکه تمام‌دنیاعلیه ما هستند ...»

همین احساس تنهائی و انزوا است که سبب شد بانو گلدامایر بار دیگر یك دولت وحدت ملی‌با شرکت احزاب‌و سازمانهای‌سیاسی مختلف از «ماپام» (سوسیالیست دست‌چپی) گرفته‌تا «گاهال»(دست راستی ناسیونالیستی) تشکیل‌دهد .

معذلك نطقی که ویلیام راجرز وزیر امور خارجه امریکا یکروز قبل از مسافرت اباابان به ایالات متحده ایراد کرد موجب حیرت‌و شگفتی محافل سیاسی اورشلیم گردید. البته اسرائیلی‌ها از طرح پیشنهادی امریکا در مورد حل مشکل خاورمیانه بی‌اطلاع‌نبودند . از روز ۲۸ اکتبر دولت امریکا جزئیات این پیشنهاد رابه‌اورشلیم، قاهره و مسکو اطلاع داده بوداما رهبران اسرائیل انتظار نداشتند ناگهان بااین پیشنهاد روبرو شوند ودر نتیجه مجبور گردند روشن‌خود را نسبت به‌آن علنا ابراز دارند . دولت اسرائیل فورا اعلامیه‌ای انتشار داد. دراین اعلامیه بدون آنکه رسما پیشنهاد جدید امریکا را رد کند بطور مودبانه با آن مخالفت کرده بود .

اعلامیه اسرائیل از جنبه رسمی از شرایط پیشنهادی وزیر امور خارجه امریکا اظهار تاسف کرده وخاطرنشان میسازد: «از یك طرف آقای راجرز تاکید میکند کشورهای خاور نزدیك حق دارندماهیت صلحی را که مایلند برقرار کنند تعیین نمایند واز طرف دیگر از جزئیات سرنوشت سرزمین های اشغالی وسایر مسائل‌حیاتی ازجمله اساسنامه اورشلیم سخن میگوید واز این‌رو در گفته‌های وزیر امور خارجه امریکا یك نوع تناقضی بچشم میخورد .»

نظر شوروی

باین ترتیب بدنبال مصری‌ها ، اسرائیل نیز پیشنهاد امریکارا رد کرد. اما شوروی‌ها اعلام داشتند که این طرح «یك قدم‌بجلوبشمار میرود .»

اظهارات نماینده شوروی در سازمان ملل متحد هنگامی که‌یك هیئت مصری در مسکو بسرمیبرد دارای مفهوم خاصی است. درهمان روز کرملین با انتشار اعلامیه‌ای تاکید کرد که همچنان طرفدار حل اختلافات اعراب واسرائیل از راه گفتگوهای سیاسی است .

بنظر محافل سیاسی این‌اعلامیه‌ها مقدمه یك نوع استراتژی مشترك دو دولت بزرك بشمار میرود .

در هرحال انتشار اعلامیه وزیر امور خارجه امریکا در همان روز ورود هیئت نمایندگی مصربمسکو اگر یك استراتژی سیاسی هم نباشد یك تصادف قابل‌توجهی‌بوده است .

ظاهرا باعنوان کردن این طرح واشنگتن خواسته است بایك تیر دونشان بزند. از یکطرف محیط ضد امریکائی راکه در جهان‌عرب بوجود آمده است تسکین دهد و از طرف دیگر به‌آخرین تلاش شوروی ها در راه وادار کردن دوستان عرب خود بویژه مصریها در اتخاذ یك سیاست‌معتدل کمك کند .

همین نزدیکی امریکا وشوروی است که محافل حاکمه اسرائیل را دچار نگرانی کرده است زیرا هنوز دولت امریکا بادرخواست‌های کمك مالی وخرید اسلحه که گلدامایر در مذاکرات خود با نیکسون عنوان کرده‌موافقت‌نکرده است .

صاحبنظران سیاسی اظهار می‌دارند که امریکا فشار خود را به اسرائیل همچنان ادامه خواهدداد تامقامات تل‌اویو را وادار کندمفاد قطعنامه‌های سازمان ملل متحد را بمورد اجرا درآورد .

عصرمینی و ماکسی

کاریکاتور از : هرالدتریبون

از: فرانس سوآر

دوچهره جنجالی سال ۱۹۶۹

• نام «یاسر عرفات» و «اسپیرواگنیو» هرروز در مطبوعات جهان دیده میشد

روزنامه فرانسوی سوآر «یاسر عرفات» و اسپیرو آگنیو(معاون پرزیدنت نیکسون) را به عنوان دومرد سیاسی‌که در سال ۱۹۶۹ جنجال بزرگی در اطراف آنها برپا گردید معرفی کرده است درتمام روزهای سال‌گذشته تقریبا نام این‌دو در مطبوعات جهان دیده میشد . در زیر با این دوچهره بیشتر آشنا میشوید .

عرفات : مردی‌که در کنفرانسهای اعراب نقش اول را ایفاء میکند

عرفات سابقا مهندس بود و امروز سیاستمداران عرب در برابر او برخود میلرزند و در کنفرانس‌های عربی نقش درجه اول را ایفاء میکند . این عرب سیاه‌چرده با آن چشمان براق در مسائل مربوط به روابط عمومی نبوغ کامل دارد .

او ریش خود را هرچند روز یك‌بار می‌تراشد و پیوسته‌لباس رزمی به تن دارد ولی درحال حاضر به‌هدایت عملیات‌چریکی از غاری که مرکز ستاد او را تشکیل میدهد اکتفاء میکند اما درحال حاضر باید اعتراف کرد که ارتش آزادی‌بخش‌سابق فلسطین را به یك نیروی ورزیده و تعلیم یافته ۱۵ تا ۲۵هزار نفری تبدیل کرده است . افراد این ارتش بیشتر زیردست مربیان الجزایری یا چینی تربیت میشوند .

* حملات و سوء قصدها

در سال ۱۹۶۹ فدائیان تحت فرماندهی وی به سوء قصدها و حملات متعددی در منطقه ساحل غربی رود اردن و حتی خودخاك اسرائیل دست زده‌اند . اما عرفات علیه برادران مسلمان خود بمبر جنگیده است .

کماندوهای تحت فرماندهی او با کمك سوریه به لبنان حمله‌ور شده و کشوری‌راکه تقریبا در کشمکش‌های خاورمیانه عربی بیطرف مانده بود به شدت به لرزه درآوردند .

او حاضر است نظیراین عملیات‌را در هرکشور عربی‌دیگر که به مبارزه فدائیان علیه اسرائیل کمك نکند انجام دهد .

او بارها گفته است : همه کشورهای عربی باید درمبارزه برای آزادی فلسطین شرکت کنند و عقیده دارد که همه‌کشورهای عربی باید نیروهای خود را به پیروی الفتح به صورت واحد های چریکی درآورند .

اکنون عرفات کشوری در داخل کشور به وجود آورده است . او در سال ۱۹۶۹ در میان توده های عرب به عنوان محبوب‌ترین رهبر شناخته میشد و به این ترتیب ناصر را در تمام جبهه‌ها عقب زده است .

او خود را به عنوان «سمبل» رستاخیز عرب معرفی‌میکند و معتقد است که انتقام سه شکست اعراب را از اسرائیل خواهد گرفت و هم او بود که در سال ۱۹۶۹ توانست عملا شانس برقراری صلح در خاورمیانه را از بین ببرد .

«آگنیو» مردی که سخت ترین حملات باو شد

«آگنیو» ۵۱ ساله معاون ریاست جمهوری امریکا مردی که در جریان سال گذشته‌بیش از هرکس دیگر مورد انتقاد قرار گرفت بطوریکه به او لقب «سپیروگاف» و «صدای اربابش» دادند . فردای روزی که در ماه نوامبر ۱۹۶۸ به معاونت ریاست جمهوری‌انتخاب شد بسیاری از آمریکائیها دعا میکردند که «خدا به پرزیدنت نیکسون عمر طولانی بدهد .»

او در مدت شش ماه پس از انتخاب به معاونت ریاست جمهوری خاموش بود و همه خیال میکردند که او خود را« به مردن» زده است ولی آنها خیلی زود به اشتباه خود پی‌بردند زیرا «مرده» ناگهان زنده شد و به شدت طرفداران صلح در ویتنام و لیبرال‌ها را مورد حمله قرار داد . پس از آن‌مطبوعات و رادیو و تلویزیونها را به باد انتقاد گرفت و جمله‌ای که او در یکی از سخنرانی‌هایش بر زبان آورد طوفان بزرك‌پاکرد.

معاون رئیس جمهوری امریکا گفت : «کشور ما بهترین کشوری است که نظیر آن هرگز در روی زمین وجود نداشته و نخواهد داشت . یا این کشور را دوست داشته باشید یاآن را ترك کنید.»

این مدیر سابق سوپر مارکت یکی از امریکائیان طبقه متوسط و یك سناتور «مك‌کارتی» جدید است که به قول «والتر کورنکیت» مفسر معروف تلویزیون امریکا «بطورضمنی آزادی بیان را در امریکا تهدید می‌کند.» ولی عجالتا بیشتر موجب خنده میشود . وی یکی از مردانی است که در سال ۱۹۶۹ بیش از هرکس دیگر کاریکاتور او تهیه شده است . مجلات امریکائی از قبیل «نیویورك» و «اسکوایر» هر هفته چندین صفحه مطالب هجائی و انتقادی از وی انتشار میدهند .

ولی باید گفت که نطق‌های آتشین وی در میان محافظه‌کاران عکس‌العمل مساعدی بوجود آورده است .

«اسپیرو آگنیو» که در سال ۱۹۶۸ ناشناس بوده و در سال ۱۹۶۹ اشتهار زیاد پیدا کرد ظاهرا مستاجر احتمالی کاخ سفید در آینده خواهد بود و به احتمال درسال۱۹۷۲ یا بعدها در سال ۱۹۷۶ بکاخ ریاست جمهوری راه خواهد یافت.

تحقیقات تازه دانشمندان درباره دوجسم مرموز در عالم

«کواسار» :

جسمی با جرمی چند هزار میلیون‌مرتبه‌بیشتر ازخورشید

« کواسار» در مقابل «پولسار»مانندیك‌کشتی جنگی در مقابل یك‌قایق عروسکی است

در ده سال گذشته دوجرم سماوی خیره کننده کشف شده‌است یکی‌را «کواسار» و دیگری‌را«پولسار» نامیده‌اند. گمان میرود که هر دو جرم سماوی ، که منشاء نیرومند انرژی رادیوئی هستند بسیار دوراز کهکشان‌معروف‌به راه شیری(کهکشان زادگاه‌زمین) قرار دارندو شاید هم‌درگرانه گیتی که ما می‌شناسیم قرار داشته باشند .

* غول پیکر

برخی از فیزیکدانهای‌نجومی معتقدند که ستارگان پولسار که از خود علائم‌منظم ساعت مانند ساطع میکنند، ازبقایای ستارگان کهنی هستند که منفجر شده ولی در تحت‌وزن قوه جاذبه خودشان از هم فرو می‌ریزند . کواسار ها کمتر از لحاظ تعریف فرضی قابل توجیه‌اند .

اینك یکی از فیزیکدانان امریکائی نظریه خود را در مورد کواسار ها چنین توضیح میدهد که آنها در واقع پولسارهای غول پیکری هستند که فشرده‌ای از آثار تمامی کهکشانها محسوب میگردند. دکتر فیلیپ مورسیون استاد موسسه تکنولوژی‌ماساچوستس میگوید :

کواسار در مقابل پولسار بمنزله یك کشتی جنگی در مقابل یك قایق عروسکی است . و همچنین کواساردر مقابل کهکشان مانند پولسار در مقابل یك ستاره میباشد.

بموجب فرضیه‌جدیدپولسار فشرده بوده و دارای قدرت مغناطیسی است و بسرعت می چرخد ، و کواسار ها نیز یك جرم چرخان مغناطیس فشرده هستند .

وی یادآور میشود که با توجه به وجود مغناطیسی پرتوهائی که از کواسارها ساطع میگردد بصورت‌دوقطب درآمده و سپس تنها در یك سطح به اهتزاز در می‌آیند . وی می‌افزاید که تنها یك جسم مغناطیسی میتواند اینگونه دو قطبی بودن را ایجاد کند .

دکتر موریسون بعنوان‌مثال حالت تکانخو چرخش‌اخیری را که در مورد یك کواسار در نظر گرفته شده است‌ذکر کرد و گفت علائمی که از آن صادر میشود در فواصل ۲۳۰ روز بوده و برای مدت ۸ روز ادامه دارد لذا نظمی که در این مورد خودنمائی میکند دلیل بر چرخش آن جرم میباشد و کوتاهی مدت آنها دلیل فشردگی‌آنهاست.

دکتر موریسون میگوید هرچند کواسار ها وپولسارها ممکن است اجسام شبیه‌بهم بنظر رسند معهذا اختلاف عظیمی از نظر اندازه درآنها بچشم میخورد که آنها را از لحاظ جزئیات از هم متمایز میسازد . مثلا وی معتقد است که جرم یك پولسار کمتراز خورشید است در حالیکه‌جرم یك کواسار چند هزارمیلیون مرتبه بیشتر ازخورشیداست.

۱۹۶۰-۱۹۷۰

۴ـ دنیادردهسالی که گذشت

۸ـ ترور جان کندی مهمترین واقعه سیاسی دهه ۱۹۶۰ بود.

قتل کندی

در این عکس ژاکلین کندی سابق و ژاکلین اوناسیس امروز در میان رابرت‌وادوارد کندی بگورستان آرلینگتون در واشنگتن میروند تا در مراسم تدفین حضور یابند .

۹و۱۰ـ ترور رابرت‌کندی و مارتین لوتر کینك نام‌پیوه های این دو شخصیت معروف را برسر زبانها انداخت و همدردی جهانیان را نسبت به آنها برانگیخت .

این عکس بیوه مارتین لوترکینك (سمت راست) و اتل کندی بیوه سناتوررابرت کندی را در مراسم تدفین شوهرانشان نشان میدهد .

از: سندی تایمز

جانسن: ظهور وسقوط یك رئیس‌جمهوری (۲)

مترجم : پرویز ایرانزاد

همسرم میخواست من همچنان رئیس‌جمهوری باشم

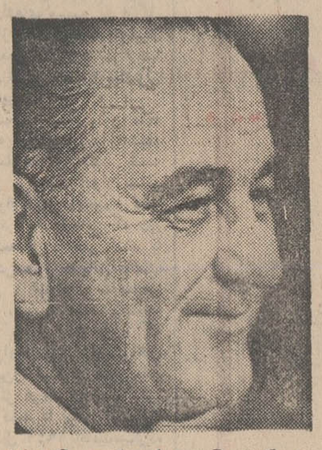

•این دومین‌قسمت ازمصاحبه تلویزیونی جالب جانسن رئیس جمهوری سابق امریکا است‌که قبلا خبرگزاریها چکیده آنرا مخابره کرده بودند . جانسن مردی که ۵ سال قدرت‌را در امریکا به دست داشت طی این مصاحبه نکات جالبی رابازگو میکند که اهمیت آنها اطلاعات را بر آن داشت تا متن‌مصاحبه را بطور کامل ترجمه و چاپ کند . قسمت کوتاهی از آن دیشب به چاپ رسید و دومین قسمت آن اینك از نظر شما میگذرد .

اما این دلهره‌ها دیگر برای من تمام شده است. حال شما میگوئید چیزی‌کم کرده‌ام؟ البته نه گمشان کرده‌ام . اما آن زمان که مدام تلفن روی میز من زنك میزد هیچگاه گمشان نمیکردم. دوست داشتم آن موقع‌ها گمشان کنم. دلهره‌ها را میگویم ...

گرونیکت : تصور نمیکنم هر تن یك‌رئیس جمهوری را برای اخبار خوش از خواب بیدار کرده باشند ؟

جانسون : نه در ساعت چهار بامداد .

گرونیکت : تصمیم ۳۱ مارس شما مبنی بر کناره‌گیری از صحنه سیاست یك تصمیم ناگهانی بود ؟ این فکر ازکی در مخیله شما پیدا شد ؟

جانسون : بعد از ظهر روز ۳۱ مارس بودکه تصمیم گرفتم این موضوع را اعلام دارم. قصد اینکه دیگر در نامزدی انتخابات شرکت نکنم از مدتها پیش از این تاریخ در من پیدا شده بود .

به نظرم ، نخستین‌بار در سال ۱۹۵۵بود. نمیخواهم کسی را وادار به پذیرش این مسئله کنم . نه ، چنین علاقه‌ای ندارم . اما درمورد رئیس جمهور آمریکا بودن ، من برخی‌مسائل بسیار جدی در اندیشه داشتم . قصد خودنمائی ندارم . اما این مسائل ، چه بسیار که برفکرم هجوم می‌آورد و دستخوش اضطرابم میکرد

در پائیز ۱۹۵۵ جو کندی پدر سناتورکندی، نزد من آمد و گفت : باسناتورجان‌کندی به تفصیل درمورد من صحبت داشته و توافق کرده‌اند که در انتخابات۱۹۵۶ ریاست‌جمهوری از پشتیبانی من دریغ نورزند .

پدر کندی گفت : این تصمیم آنها قاطع است و آنها اینکار را خواهند کرد . به جو کندی گفتم که هیچ نوع جاه طلبی برای‌رئیس جمهور شدن در خود احساس نمیکنم و میل ندارم کاندیدای ریاست جمهوری شوم . به‌وی اطلاع دادم که نامزد بودن من اشتباه خواهد بود .

آقای ریبون (سخنگوی مجلس نمایندگان) از من به عنوان «فرزند دلخواه» نام برد . و این احترامی بود که وی خواست درباره من معمول دارد و مردم تکزاس نیز چنین کردند . در کنوانسیون ۱۹۵۶ نامزد شرکت درانتخابات شدم. این امر در انتخابات ۱۹۶٤ نیز تکرار شد اما در این دوره نظرات مرا تغییر نداد .

همسرم، در زمره عاقل‌ترین ، بهترین و مورد اطمینان‌ترین مشاوران من بوده است . در ماه مه از وی خواستم تمام چیزهای خوب‌و امیدوار کننده افکار من و همچنین دوستان خوب ما را روی کاغذ بیاورد و ارزیابی کند آیا من باید این اجازه را به خود بدهم که در ۱۹٦٤ نامزد حزب خودمان باشم یا نه ؟

همسرم قدری به فکر فرو رفت و سپس گفت: من این ارزیابی را پیشاپیش کرده‌ام . تو باید نامزدی خود را اعلام کنی . اما بایداز نظر دور نداری که پس‌ازپایان سه‌سال‌وسه‌ماه دوره زمامداری یعنی تا مارس ۱۹۶۸ اینکار را می کنی و به مردم بگوئی‌که‌در دوره آینده‌شرکت نخواهی کرد .

کرونیکت : خانم جانسون در مه ۱۹٦٤ این یادآوری را به شما کرد ؟

جانسون : ماه مه ۱۹٦٤ ، و من خود نیزاین را سبك و سنگین کرده‌و با بسیاری ازدوستان نزدیکم درمیان گذارده‌ام . درمیان این عده تنی چند از اعضای کابینه و دوستان نزدیکم نیز بودند . اغلب اینها کسانی بودند که من بزرگشان کرده بودم . مرا خوب می‌شناختند و من نیز به نوبه خود از طرز فکر و میزان کارآمدی ذهنشان آگاه بودم . «کونولی» فرماندار تکزاس ، سناتور «راسل» ، قاضی «مورسند» از جمله این عده بودند .

پس از مشورتم با این عده به این نتیجه رسیدم که همسرم اشتباه میکند و ما نبایددوره دیگری را تعهد کنیم زیرادورنمای آینده‌برایم مبهم و تاریك می‌نمود. مسئله سیاهان که‌دیگر داشت اوج میگرفت . واکنش جنوب ، ورفتاری که مردم شمال در مقابل مردم جنوب داشتند و همچنین واکنش وسایل ارتباطی دستجمعی (مطبوعات ، رادیو ، تلویزیون) در برابر آنچه من میگفتم و میکردم . رفتار خود من ، روش سیاسی‌ام و اینکه چگونه آنچه را که من اصلا فکرش نبودم و تصور نمی‌کردم درست هم بوده باشد اینها بزرك می‌کنند و انتشارش میدهند .

در این زمینه، هیچگاه‌فکر نکردم که‌شکاف موجود بین رئیس جمهوری و دیگران موجب این پیشامد شده باشد . انها روزنامه وشبکه های تلویزیونی را در اختیار داشتند . هر روز صبح بیرون می‌آمدند در حالیکه من در داخل بودم ، درزمینه صلاحیت‌من‌دادسخن‌میدادند در صورتیکه من نسبت به صلاحیت آنها خیلی هم مطمئن نبودم .

بدین ترتیب بود که اعلامیه‌ام را نوشتم . و به کنوانسیون اطلاع دادم که بهترین مردرا از میان خود برای این مهم برگزینند . حتی روی رابرت کندی و هوبرت همفری پافشاری کردم. این دو به اعتماد من از برجسته‌ترین شخصیت های بودند، که درخور و لایق این مقام بودند. قسمتی از اظهاراتم در کنوانسیون چنین بود :

«... عصر و زمان ما نیازمند رهبری است که صدای وی و آرمان‌های وی مورد پشتیبانی کلیه احزاب و مردم از هر رنك و تیره و نژاد قرار گیرد و همه دنباله‌روی وی باشند . پس از غور و تفحص زیاد به این نتیجه رسیده‌ام که من آن رهبر و آن صدا نیستم . لذا یاری شما تا روزی به کارم ادامه خواهم داد که رئیس جمهوری جدید برای اداره مملکت در ژانویه آینده برگزیده شود . سپس من‌به خانه‌ام خواهم رفت . همانطور که از ابتدای قبول این مسئولیت آرزویش را داشته‌ام.»

در ۲٦ اوت ساعت ۱۱ و ٦ دقیقه متن این اظهارات آماده شد . خانم جانسون آنرادوباره برای من خواند و یادداشت خودش را نیز به دستم داد . نوشته بود :

« عزیزم (از طرز شروع‌نامه‌اش پی بردم که موافقتی با تصمیم من ندارد) . کناره‌گیری در این موقع خطیر به زیان مملکت توتمام خواهد شد و توچون قطعه زمینی بایر تنها و بی حامی خواهی ماند . دوستان تو در یك سکوت دلهره‌زا فرو خواهند رفت و دشمنانت شادی خواهند کرد . از عامل وقت، دروغ‌ها و نیرنك ها نمی ترسم اما در تحلیل نهائی‌ام به این نتیجه رسیده‌ام که نمیتوانم فشاری را که برروی دوشت سنگینی میکند تحمل کنم .

پس فکر میکنم این دیگر بستگی بخودت دارد و در ضمن تردید ندارم که تو نیز چون ۳۵ رئیس جمهور دیگریك‌مردشجاع‌ونیرومندی، همیشه دوستت خواهم داشت « برد » .

نامه زنم را چند بار مرور کردم و دیدم‌که وی چقدر در تصمیمات و رای زنی هایم دخالت داشته و موثر بوده است . لذا در مبارزه شرکت جستم و پذیرفتم که تا چهار سال دیگر نیز رئیس جمهور شوم . اما بالاخره در شب ۳۱ مارس ساعت ۹و۳۷ دقیقه سال ۱۹۶۸ باهم بتوافق رسیدیم که هنگام کناره‌گیری من فرا رسیده است و این چیزی بود که برای ما اهمیت داشت . اهمیت فوق‌العاده .

دنباله‌دارد

اتوبان برروی باتلاق

بروی باتلاقی در شبکه اتوبان آلمان فدرال، اتوبانی، بطول ۱٫۵ کیلومتر ساخته میشود. هریك متر از این اتوبان، درحدود ۱۰۳۷۸مارك هزینه برخواهد داشت . عمق این باتلاق بین شش تا ۱۸ متر است و ۱۲۰۰ تیرآهن بطول تا ۲۷ متر در زیربنای اتوبان مزبور بکار خواهد رفت . بوسیله ماشین مخصوصیکه برای این منظور ساخته شده، کلیه عملیات بتن ریزی اتوبان به پهنای ۱٤٫۳ متر یکپارچه و بدون وقفه انجام خواهد گرفت .

مرگ بیست وچهارمین خبرنگار درجنگ ویتنام

سن پل

چند ساعت پس از مخابره این گزارش باران موشك‌های ۱۰۷ ویت کنك برارد‌وگاه باربدن می‌گیرد و خبرنگار جنگی خبرگزاری فرانسه بر اثر گلوله‌ای که بقلبش اصابت می‌کند ، در حالی‌که هنوز دوربین عکاسی‌رامحکم در دست گرفته بود جان‌می‌سپارد . او بیست‌و چهارمین خبرنگاری بود که در جبهه جنك ویتنام کشته شد .

ویت‌کنك ها دو اردوگاه امریکائی را در این منطقه محاصره می‌کنند .

(سن‌پل) خود را با عجله به میدان نبرد می‌رساند و در آخرین تلگراف خود بمرکز خبرگزاری فرانسه اطلاع می‌دهد : امروز برای نخستین بار پس از دو هفته اردوگاه امریکائیها گلوله باران‌نشده است .

بیست‌و هشت ساله بود . در میان حرفه روزنامه نگاری خطرناکترین آن را انتخاب کرده بود . ولی «آلن‌سن‌پل» خبرنگار جنگی خبرگزاری فرانسه در ویت‌نام به حرفه خود علاقه شدیدی داشت . اوزبان ویت‌نامی فرا گرفته بود تا بهتر بتواند ماموریت خود را انجام دهد .

با اینکه مدت توقفش در خاور دور پایان یافته‌بودحاضر شد نه یك سال دیگر کار خود را در این‌منطقه‌پرآشوب ادامه دهد .

در اوایل دسامبر جنگهای شدیدی در مناطق کوهستانی بین تفنگداران دریائی ونیروهای کمونیست روی میدهد و

عکسی که در اینجا چاپ شده آخرین‌عکسی‌است که (سن‌پل) از میدان جنك گرفته است .

تقدیم به«الکه»باعشق

ماکسی ژوبی که «الکه - زومر» ستاره مشهور آلمانی- الاصل بر تن دارد مطابق آخرین مد سوئد است . در اینجا الکه را مشاهده می - کنید که‌درلندن‌منتظرتا کسی ایستاده است.بالتوی‌اواهدائی شوهرش «جوهیمز» نویسنده هالیوود است .

دیلی‌اکسپرس

کوچکتر از کوچك!

یك کمپانی آمریکائی روش جدیدی برای چاپ مدار های ریز الکترونیکی ابداع نموده که بنا باظهار آن کمپانی ممکن است با استفاده از آن روش بتوان اجزاء و ترکیبات را یکصد بار کوچکتر از اندازه فعلی درآورد .

بابکار بردن این روش جدید میتوان در حدود چهار میلیون اجزاء سه عنصری الکرونیکی را یکجا باندازه یك تمبر پست چاپ کرد . مته مزبور بوسیله یك کمپانی ابداع شده است .

دکتر استفن آنجلو از آزمایشگاههای تحقیقاتی کمپانی مزبور در پتسبورك- پنسیلوانیا میگوید که مته جدید تقریبا بی نظیر بوده ودر بسیاری موارد یك اقدام انقلابی در جهت نسل آینده مدار الکترونیکی کوچك میباشد .

این پروژه میتواند راه را برای نسل آینده مدارهای ترکیبی ویا ترکیب مدار ها بمقیاس زیاد بنحویکه یکصد برابر کوچکتر از اندازه فعلی باشند هموار سازد .

مدار های ترکیبی عبارتند از صفوف اجزاء متصل میکند جایگزین پرتو نور میشود که معمولا دردستگاههای شبیه پرتوی که عکس را روی صفحه تلویزیون منعکس میکندجایگزین پرتر نور میشود که معمولا دردستگاههای عکاسی برای ایجاد علائم ریز الکترونیکی و مدار های ترکیبی بکار برده میشود .

دکتر آنجلو شرح میدهد که علت استفاده از الکترونها این است که کوچکتر از طول موج نور هستند ومیتوان آنها را روی هدفهای کوچکی قرار داد .

فوتبال قهرمانی باشگاه های انگلستان

لیدز در دیداری سهمگین ۱ـ۲ بر اورتون پیروز شد

منچستر یونایتد ، بدومین نتیجه مساوی دست یافت !

اورتون علیرغم شکست مقابل لیدز، همچنان در صدر جدول

در بیست وهفتمین روز مسابقات فوتبال قهرمانی باشگاه های انگلستان تیم فوتبال لیدز صاحب جام مسابقات قهرمانی سال قبل در خانه خود در استادیوم « الاندروند» طی دیداری سهمگین تیم پیشتاز مسابقات اورتون را در هم کوبید و با ۲ گلی که میك جونز مهاجم جوان لیدز با ضربه سر بثمر رسانید ،با نتیجه (۱ـ۲) بر تیم اورتون پیروز شد .

لیدز در حالی باین پیروزی بزرك دست می یابد که هفته قبل در نیوکاسل خود با همین نتیجه مغلوب تیم فوتبال نیوکاسل گردیده بود .

دیدار اورتون ـ لیدز با هراسی بسیار برای هر دو تیم آغاز گردید، ولی لیدز گذشته از ده دقیقه نخست بازی که با خط دفاعی نفوذ ناپذیر اورتون روبرو بود، درنوزده دقیقه بعد دوبار موفق به گشودن دروازه اورتون گردید و سنترفوارد جوان لیدز ، میك جونز که باردیگر برای بازی در تیم ملی دعوت شده است ، هر دو بار روی دو توپ هوائی با ضربه سر موفق بزدن گل گردید.

*** تنهیها گل اورتون**

تا دقیقه ٦١ بازی ، اورتون دیوانه وار در تلاش زدن اولین گل بود و سرانجام در این دقیقه آلن ویتل فوروارد پر سابقه اورتون موفق به عبور از دفاع لیدز گردید و نخستین گل اورتون را بثمر رسانید .

تلاش بعدی اورتون برای زدن گل مساوی تا پایان نود دقیقه، مدت مسابقه هرگز نتیجه نداد وتیم پیشتاز مسابقات با شکست (۱ـ۲) برابر لیدز ، دچار سومین شکست خود در هفت مسابقه گذشته گردید چیزی که تحمل آن برای تیم صدر جدول رده بندی بواقع مشکل و دردآوراست.

لیدز با وجود شکست هفته پیش خود برابر نیوکاسل ، این هفته دوم جدول ، رقیب و حریفی است بس خطرناك .

کریستال پالاس که هفته قبل برابر توتنهام نیز (۰ـ۲)مغلوب شده بود ، این هفته در خانه خود درحالی(۱ـ۵)مغلوب چلسی گردید که نخستین گل مسابقه را در دقیقه هفدهم بوسیله فوروارد خود کلیف جکسون بدست آورده بود اولی

این آلن کلارك (پیراهن سفید)مهاجم سرشناس لیدزاست که پیتر اسپرلیگت دروازه بان شفیلدو- نزی را مغلوب میکند . لیدز که دراین دیدار «۰ـ۳» پیروز شد ،درمسابقه این هفته خود بانتیجه«۱ـ۳» تیم صدر نشین جدول را درهم شکست .

*** مشکل مسابقات**

این هفته مه و سرمای شدید در بسیاری از مسابقات باشگاهی ایجاد مشکل نموده بود که در مجموع مانع از انجام یازده مسابقه باشگاهی گردید که در جمع دیدار های دسته اول باشگاه ها، سه مسابقه لیورپول ـ شفیلدونزدی ، منچسترسیتی . بورنلی وولوز . کاونتری انجام نشد .

ولی در میان تیمهائی که بازی آنها بعهده تعویق افتاده است . منچسترسیتی و لیورپول شانس پیروزی حتم دارند ،خصوصا لیورپول که هفته قبل در بورنلی در مسابقه با این تیم (۱ـ۵) پیروز شد . و این تعداد گل لیورپول هفته گذشته در مسابقات باشگاهی رکورد گل بحساب آمد . لیکن بخاطر همین بازی عقب افتاده ،لیورپول این هفته در جدول رده بندی مسابقات مجبور به نزول بیك رده پائین تر گردید چون تیم چلسی که تا هفته قبل با ۳۲ امتیاز برابر در کنار لیورپول قرار داشت ، مسابقه این هفته خود را برد و اکنون با دو امتیاز بیشتر در رده سوم جای دارد .

*** چلسی با فرم و قدرت خوب**

چلسی این هفته برای انجام مسابقه خود با کریستال پالاس تیم دوم مسابقات سال پیش دسته دو که امسال در ردیف تیمهای دسته یك قرار دارد ، روبرو گردید ودر میان شگفتی بسیار در خانه این تیم (۱ـ۵) بر کریستال پالاس غلبه کرد .

چلسی با کسب این پیروزی به سایر تیمهای صدر نشین نشان داد که در حال حاضر از قدرت و فرم بسیار خوبی برخوردار است وبرای هر یك از تیمهای پیشتاز رده اول و این گل برتری کریستال پالاس بیش از پنج دقیقه بطول نیانجامید و پیتر اسکود فوروارد تیز روچلسی در دقیقه ۲۲ گل مساوی را وارد دروازه کریستال پالاس نمود .

اسکود گذشته از گل مساوی خود در دقیقه ۲۲ ، در دقایق ٦٦ ، ۷۸و ۸۸ سه بار دیگر از خط دفاعی کریستال پالاس گذشت و به تنهائی جمعا چهار بار موفق به گشودن دروازه حریف گردید . این بازیکن جوان چلسی در مسابقه این هفته تیم خود، بهترین بازیکن این تیم بود.

از مسابقه کریستال پالاس ـ چلسی که در استادیوم «سلهورست پارك » کریستال پالاس انجام گردید، جمعا ٤٩٤٩٨ نفر تماشاگر دیدن کردند.

*** منچستر یونایتد مساوی کرد**

تیم بزرك ونامدار باشگاه های انگلیس منچستر یونایتد که هفته قبل بوسیله انجمن نویسندگان ورزشی انگلیس ، بعنوان موفقترین تیم دهه «۷۰ـ۱۹۶۰ » انگلستان انتخاب گردید ، این هفته دچار دومین مساوی پی در پی خود گردید.

منچستر یونایتد هفته پیش در وولوزهامپتون برابر ۵۲۷۳۲ نفر تماشاگر در مسابقه باتیم وولوز ، بدون گل اولین نتیجه مساوی را بدست آورده بود ، واین هفته ، در ساندرلند برابر این تیم که در آخرین رده جدول قرار دارد ، دچار دومین نتیجه مساوی شد !

منچستر یونایتد که در دقیقه۳۲، بوسیله فوروارد جوان و تازه از آسیب رها شده خود ، بریان کید، صاحب گل پیروزی شده بود تا دقیقه ۸۳ مسابقه با نتیجه «۰ـ۱ » بر ساندرلند پیروز بود . ولی در این دقیقه آلك استپن دروازه بان منچستریونایتد در برابر یك شلیك ناگهانی جویبکر ، مغلوب شد و دروازه خود را از دست داد.

منچستر یونایتد با این مساوی اکنون با ۲۸ امتیاز در رده یازدهم جدول قرار دارد ، در حالی که تیم دیگر شهر منچستر، منچستر سیتی در رده هفتم جای دارد .

*** نتایج کلی**

نتایج مسابقات این هفته باشگاه های انگلیس از این قرار است .

آرسنال صفر ـ نیوکاسل صفر، کریستال پالاس ۱ـ چلسی ۵ ، دربی ۲ـ وست بروميويچ صفر ، ایپسویچ۲ـ توتنهام صفر ، لیدز۲ـ اورتون ۱، سوتهامپتون صفر ، استوك سیتی صفر ،ساندرلند ۱ـ منچستر یونایتد۱ .

جدول رده بندی مسابقات در پایان روز بیست و هفتم :

۱ـ اورتون ۴۱ امتیاز ۲ـ لیدز ۴۰ امتیاز ۳ـ چلسی ۳۴ امتیاز ٤ـ لیورپول ۳۲ امتیاز ۵ـ استوك سیتی ۳۱ امتیاز ٦ـ دربی ۳۱ امتیاز ۷ـ وولوز ۳۰ امتیاز ۸ـ منچسترسیتی ۲۹ امتیاز ۹ـ کاونتری ۲۸ امتیاز ۱۰ـ آرسنال ۲۸ امتیاز ۱۱ـ منچستر یونایتد ۲۸ امتیاز ۱۲ـ نیوکاسل ۲۷ امتیاز ۱۳ـ نوتینگهام فارست ۲٦ امتیاز ۱٤ـ توتنهام ۲٦ امتیاز ۱۵ـ وست بروميويچ آلبیون ۲۱ امتیاز ۱٦ـ وستهام ۲۰ امتیاز ۱۷ـ بورنلی ۱۹ امتیاز ۱۸ـ ایپسویچ ۱۹ امتیاز ۱۹ـ سوتهامپتون ۱٦ امتیاز ۲۰ـ کریستال پالاس ۱٦ امتیاز ۲۱ـ ساندرلند ۱۵ امتیاز ۲۲ـ شفیلدونزدی ۱٤ امتیاز .

تاج فاتح مسابقات کشتی فرنگی جوانان

مسابقات کشتی آزاد و فرنگی جوانان تهران که از بعد از ظهر یکشنبه در سالن ورزش محمدرضاشاه دررشته فرنگی آغاز شده بود ،دوشنبه شب گذشته در رشته فرنگی در حالی به پایان رسید که تیم کشتی فرنگی باشگاه تاج بابرتری کامل نسبت به تیم های شرکت کننده ، عنوان نخست را بدست آورد

دراین دوره مسابقات ۱۴۵ شرکت کننده از ۲۸ باشگاه طی ٦ دوره مبارزه عنوان های اول تاسوم را بشرح زیر بدست آوردند.

۴۸ کیلو : ۱ـ داود ارغنده از تاج ۲ـ افلاطون کاظمی از نادر . ۳ـ مرتضی علی اسماعیل زاده ازدخانیات.

۵۲ کیلو : ۱ـ رحمان خدادادی از جعفری ۲ـ کاظم علیزاده از پولاد ۳ـ پرویز نژاد رسولی از تاج.

۵٦ کیلو : ۱ـ سیف اللهی از تاج ۲ـ مراد زاده از دیهیم ۳ـ اسکندر زاده از تهران.

٦۰ کیلو : ۱ـ کامبیز جمانزاده از تاج ۲ـ رستم پور از ترابری ۳ـ اسکوئی از ایزد مهر آباد.

٦۵ کیلو : ۱ـ مولائی از تاج ۲ـ ضمیریان از برق ۳ـ امامی از سعدیان.

۷۰ کیلو : ۱ـ حامدی از برق ۲ـ علیزاده از جوانان ۳ـ غلامی از افسر.

۷۵ کیلو : ۱ـ نیك نژاد از آتش نشانی ۲ـ نظافت پور از تاج . ۳ـ اسودی از ایزد فردوسی.

۸۱ کیلو : ۱ـ نمازی از جعفری ۲ـ شاپوری ازدخانیات ۳ـ عابدینی از پولاد.

۸۷ کیلو : ۱ـ فرجی از برق ۲ـ بلخی از آتش نشانی ۳ـ سپهری از پولاد.

در وزن ۸۷ بالا : ۱ـ اعتمادی ازبرق ۲ـ سوری از تاج ۳ـ شرقی از دیهیم.

باین ترتیب در مجموع تیم کشتی فرنگی جوانان تاج با ٤٤٤ امتیاز صاحب مقام نخست گردید و تیم های برق با ۴۹٫۵ پولاد با ۱۸٫۵ امتیاز به ترتیب دوم و سوم شدند.

سوسن خواننده حنجره طلائی بانضمام

ورود بدون کارت و آزاد

انجمن دانشوران ایران

هر هفته روز های پنجشنبه ازساعت ۷ تا۹بعداز ظهر برنامه های ادبی علمی و اجتماعی دارد.

مجمع دین و دانش صبح های جمعه از ساعت ۱۰ تا ۱۲ مجلس تفسیر و قرائت و وعظو خطابه و شعر و سخن دارد .

آ ـ ۳۰۱۸۹

تدریس خصوصی

توسط دانشجویان دختر و پسر مجرب و ممتاز دانشگاه تهران تلفن ۹۹ تا ٦۹۸۹۱ داخلی ۲۷۰ ـ ٦٦۹ ـ ٤۹۱ و ۵۰۷ یا توسط تقاضای کتبی با ذکر آدرس و تلفن و ساعت و ماده درسی . م الف ۱۳۵۲

سرویس سریع السیر

خط کشتیرانی کنکوردیا

برنامه حرکت از نیویورك

کشتی	حرکت از نیویورك	ورود به بندرشاهپور
«کنکوردیا تارك»	۱۷ دی ۱۳۴۸	۱۸ بهمن ۱۳۴۸
«کنکوردیا تاج»	۱ بهمن ۱۳۴۸	۲ اسفند ۱۳۴۸
«کنکوردیا وایکینك»	۲۹ بهمن ۱۳۴۸	۲۹ اسفند ۱۳۴۸

برای کسب اطلاعات بیشتر به نمایندگی کل در ایران

شرکت سهامی لوانت اکسپرس ترانسپورت (ایران)

تهران : خیابان سعدی شماره ۴۴۷ ـ تلفن ۳۰۵۳۱۳ ـ ۱۴ و ۱۵ و ۳۳۲۱۰۴

و یا شعبات این شرکت در

خرمشهر ـ خیابان فردوسی شماره ۱۹۴ تلفن ۲۸۱۴ ـ ۲۸۱۵ ـ ۳۹۳۵

تبریز ـ خیابان فردوسی تلفن ۲۳۷۰ ـ ۴٦۹۰

آبادان ـ شماره ۱٦ سان شاین بریم تلفن ۲۱۵۱

اگر این فیلم را به بینید ، هرگونه مفهومی را که از وحشت و دلهره در مغز خود دارید فراموش خواهید کرد چون این فیلم ترس را بمعنی واقعی آن به شما القا خواهد کرد .

آغاز هفته دوم نمایش درسینماهای

ریولی و درایوین سینما ونک

مایکل سارازین ـ گیل هانیکات ـ الینور پارکر

در فیلم رنگی

محصول کمپانی یونیورسال

آ ـ ٦۵۸۱۲

دفتر مرکزی شرکت سهامی نصب ماشین در تهران

بخیابان زاهد شماره ٦۳ تغییر مکان داده تلفن ٦۲۱۷۷۷ .

آ ـ ۳۰۱٦۵

آگهی انتخاب حسابداران رسمی

باستناد تصمیم مورخ ۹ره۴۸ شورای انتخاب حسابداران رسمی کلیه متقاضیان حسابداری رسمی (غیرازدارندگان لیسانس حسابداری یا بالاتر) که در تاریخ ۱۹ر۱۲ر۴۷ درخواست خود را تسلیم دفتر کل فنی مالیاتی نموده اند میرساند که طبق تصمیم شورایعالی حسابداران رسمی فقط برای یك نوبت امتحانات مقرر در آئین نامه انتخاب حسابداران رسمی در روز های زیر :

شنبه ۲۰ دیماه ساعت ۱٦ امتحان قوانین مالیاتی .

دوشنبه ۲۲ دیماه ساعت ۱٦ امتحان حسابرسی.

چهارشنبه ۲٤ دیماه ساعت ۱٦ امتحان حسابداری .

بعمل خواهد آمد و چون مقرر گردیده کلیه افرادی که متقاضی شرکت در امتحانات موضوع آئین نامه مصوبه هستند یك هفته از تاریخ تشکیل جلسات امتحانی در موسسه علوم بانکی نام نویسی نموده و سهمی که از مخارج امتحانات به آنها تعلق می گیرد و مبلغ آن ازطرف موسسه اعلام خواهد شد پرداخت شود گیرد و مبلغ آن ازطرف موسسه اعلام خواهد شد پرداخت و در صورت پرداخت هزینه مربور در امتحانات مقرر شرکت نمایند بنابراین بدینوسیله باطلاع میرساند که حداکثر تا تاریخ شنبه ۱۳ دیماه برای نام نویسی و پرداخت هزینه امتحانات بموسسه علوم بانکی واقع در جاده قدیم شمیران خیابان سلطنت آباد شماره ۲۰۳ مراجعه و درغیر اینصورت درجلسه امتحان پذیرفته نخواهند شد . م الف ۷۳٤۱

مدیر کل دفتر فنی مالیاتی ـ هادوی

٤ـ ٤۸۳۹۲

آگهی مناقصه خرید ٤۰۰ متر لوله ٦ اینچی

سازمان مرکزی شرکت‌ها وابسته به وزارت اقتصاد مقدار ٤۰۰ متر لوله ٦ اینچی برای رساندن آب ازچاه عمیق برای کارخانه قند پیرانشهر را با شرایطی که جداگانه تهیه و در دبیرخانه سازمان مرکزی شرکت ها موجود است ازطریق مناقصه خریداری نماید .

داوطلبان شرکت در مناقصه میتوانند همه روزه باستثنای ایام تعطیل تاآخر وقت اداری روز ۲۰ر۱۰ر۴۸ برای دریافت برگ شرایط مناقصه ونمونه قرارداد و تسلیم پیشنهادات خود در دبیرخانه سازمان مرکزی واقع در کاخ گمرکات مراجعه نمایند.

پیشنهادات واصله در ساعت ۱۰ صبح روز ۲۱ر۱۰ر۴۸ دردفتر کمیسیون سازمان مرکزی بازو قرائت خواهدشد . حضور پیشنهاد دهندگان در جلسه مناقصه آزاد و سازمان مرکزی شرکت‌ها در رد یاقبول یك‌ویاکلیه پیشنهادات واصله مختار است . م الف ۱۰۳۳۹

سازمان مرکزی شرکت‌ها

۲ـ ۶۵۷۴۲ آ

آگهی اخطار به آقای ارغوانی

بدین وسیله به آقای غلامحسین ارغوانی راننده پیمانی سابق وزارت راه (اداره راه استان سیستان و بلوچستان) که از تاریخ ۱ر۵ر۴۸ ترك خدمت نموده و طبق کیفر ـ خواست شماره ۱٤٤۷ ـ ۲٦ر۷ر۴۸ دادستان دادگاه های نابت بدوی اداری وزارت راه درخواست صدور حکم اخراج از خدمت در وزارت راه شده است و در آدرس های معینه شناخته نشده بدین وسیله در سه نوبت بفاصله ۵ روز یکبار اخطار میگردد که ظرف مدت ۱۵ روز از تاریخ نشر اولین آگهی هرگونه دفاعی دارد بدبیرخانه اداره کل حقوقی وزارت راه واقع در میدان ارك کاخ وزارت راه مراجعه و تسلیم نماید . و پس از انقضاء دادگاه اخذ تصمیم خواهد نمود . م الف ۱۰۳۳٤

مدیر کل حقوقی ـ سواد کوهی

۲ـ ۱ آ ـ ٦٤۷۵۲

یك فیلم خوب ، زیبا و دوست داشتنی برای همه علاقمندان

آغاز پنجمین هفته نمایش درسینما

پارامونت

سندی دنیس

آن هیوود ـ کایر دالیا

در فیلم رنگی

THE FOX

رویاه

اقتباس از اثر جنجالی نویسنده انگلیسی «دی ـ اچ ـ لارنس»

پخش از مترو گلدوین مایر

اسکی ، ورزش مفرح زمستانی

فروشگاه بزرگ ایران

بهترین وسائل اسکی را ارزانتر از همه جا تقدیم میکند

اسکی آلمانی با فیکساسیون کامل از ٦۸ تومان تا ۱۷۳ تومان

باتون اسکی آلمانی بچگانه از ۲۰ تومان تا ٤۵ تومان

باتون اسکی نکشن آلمانی ۷۹ تومان

ساعات کار : ۹ تا ۱۲½ و ۳ تا ۸ بعدازظهر ـ پارکینگ اختصاصی فروشگاه برای مشتریان محترم مجانی است

FOROUSHGAHE BOZORGE IRAN
فروشگاه بزرگ ایران
IRAN DEPARTMENT STORE

اطلاعات ۱۳۰۱
صفحه ۸
چهارشنبه ۱۰ دیماه ۱۳۴۸
شماره ۱۳۰۸۲

آموزشگاه عالی بازرگانی رشت ۱۵۰ دانشجو می‌پذیرد

دوره تحصیل در این آموزشگاه ٤ سال است و دانشجویان باید در ۱٤۰ واحد درس بخوانند

*** کنکور مدرسه عالی بازرگانی رشت، روز بیست‌وششم دیماه جاری انجام میشود**

امروز خبرنگار ما ، اطلاعات تازه‌ای درباره مدرسه عالی بازرگانی رشت که روز بیست‌و ششم دیماه کنکور آن بعمل می آید ، بدست آورد.

مدرسه عالی بازرگانی رشت در حدود یکصد و پنجاه دانشجو خواهد پذیرفت و آگهی کنکور آن منتشر گردیده است.

آقای دکتر جهانگیر صوفی استاد دانشگاه تهران و رئیس مدرسه عالی بازرگانی تهران که در تاسیس و تدارك مدرسه عالی رشت دخالت و شرکت موثری داشته است به خبرنگار ما گفت : موافقت وزارت علوم و آموزش عالی با تاسیس این مدرسه عالی یکی از آرزو های چندین ساله مردم گیلان و مازندران را به مرحله عمل درآورده است و این امر منطبق با اجرای منشور انقلاب آموزشی می باشد که شاهنشاه دراین باره کرارا توصیه فرموده‌اند.

آقای دکتر صوفی درباره دانشکده بازرگانی رشت گفت: دوره تحصیل دراین مدرسه عالی چهار سالست و طی این مدت ۱٤۰ واحد را دانشجویان باید باموفقیت بگذرانند تا باخذ دانشنامه لیسانس نائل آیند.

برای هرنیمسال تحصیلی حداقل ۲۰ واحد درس درنظر گرفته شده وبعلاوه هرپانزده روز یك کنفرانس از طرف شخصیت های بزرك علمی و اقتصادی کشور برای دانشجویان ترتیب داده می شود که حضور دانشجویان دراین کنفرانس ها اجباریست.

آقای دکتر صوفی

آقای دکتر صوفی افزود: باتوجهی که مقامات وزارت علوم و مخصوصا آقای دکتر مجید رهنما وزیر علوم بتوسعه و گسترش مدارس عالی دارند استادان فولتایم بتدریج استخدام می شوند و تاسیس این دانشکده مقدمه‌ای برای تاسیس یك دانشگاه بزرك در گیلان خواهد بود.

فارغ‌التحصیلان منشیگری و بازرگانی

آقای دکتر صوفی افزود : مقامات وزارت علوم موافقت کرده‌اند که برای اولین بار فارغ‌التحصیلان رشته های بازرگانی و منشیگری درکنکور مدرسه عالی بازرگانی شرکت کنند و این فرصت نیکوئی برای این قبیل داوطلبان میباشد.

درمدرسه عالی بازرگانی رشت زبان خارجی انگلیسی است بنابر این داوطلبانی که درکنکور قبول میشوند چنانچه دردوران تحصیل زبان دیگری خوانده باشند مسلما بایستی کوشش بیشتری برای فرا گرفتن زبان انگلیسی بنمایند.

درباره محل و ساختمان دانشکده بازرگانی رشت گفته شد محل فعلی که دررشت دائر شده موقتی می باشد و نسبت به ساختمان مناسب باهمکاری مقامات سازمان برنامه و اوقاف محل اقدام خواهد شد تا اولین دانشکده رشت در ساختمان آبرومندی دائر گردد . در محل جدید وسائل تحصیلی از قبیل، کتابخانه ، کتاب ، پلی کپی فراهم شده و همچنین کافه‌تریا دائر می شود و وسائل ورزشی باندازه کافی تدارك میگردد .

*** کلاس‌های شبانه**

آقای دکتر صوفی گفت : پس از تکمیل کادر آموزشی، مقامات تشکیل کلاسهای شبانه نیز در این مدرسه عالی بازرگانی فراهم میشود و بعلاوه کلاس هائی نیز برای کارمندان محلی بمنظور بالا بردن معلومات تخصصی آنان تشکیل می شود ، دوره این کلاس ها ۶ تا ۹ ماه خواهد بود و بکارمندان گواهی نامه تخصصی داده خواهد شد که دروضع استخدامی آنان موثر می باشد.

آقای دکتر صوفی درپایان اظهارات خود گفت :هدف از تاسیس مدرسه عالی بازرگانی رشت انتفاع نیست و موسسین این مدرسه عالی با تجربه‌ای که طی خدمات آموزشی خود بدست آورده‌اند ، امیدوارند بتوانند موسسه‌ای بوجود آورند که مورد تایید مقامات وزارت علوم و مردم گیلان و مازندران باشد.

از: پورنك

سیمای شهرستانها (٥٦۰)

سلام بر بوشهر

وقتی که می خواستم شیراز را بقصد بوشهر ترك کنم ، چند نفری ازدوستان اصرار داشتند که حتما از طریق زمین راهی این بندر شوم . آنها میخواستند به‌این وسیله مرا دریك وضعیت «بد» مسافرتی قرار بدهند تا شاید بهتر بتوانم مشکل راه شیراز - بوشهر را روی کاغذ بیاورم . اما برنامه کار من طور دیگری تنظیم شده بود ، باین ترتیب که ابتدا از طریق هوا بحوزه جدید ماموریتم پرم و دربازگشت ازراه زمین بشیراز مراجعت نمایم . دلیلش هم روشن‌است، من می خواستم دربدورود چشم انداز هوائی شهر رابینم. چون این تنهاوسیله‌ایست که می‌تواند سیمای دقیقی از شهر را پیش روی من قرار دهد.

بهرحال ساعت نه‌و چهل و پنج دقیقه باهواپیما از شیراز به بوشهر پریدم . مدت مسافرت حدود چهل‌و پنج دقیقه بودو وقتی میماندار اعلام کرد که برای فرودآمدن آماده باشیم ، طبق معمول کمربند های مخصوص را بستیم و من بافدت به بندربوشهر خیره‌شدم و درساحل نیلگون خلیج‌فارس شهری کوچك و بی‌قواره دیدم که شهرت تاریخی آن ازمرز های وطنم بدور ترین نقاط جهان رسیده است و عجبا که‌این مهد تجارت قدیم ، نتوانست چشمهای مرا خیره کند ، بلکه به‌سیمای کهنه‌اش نگاهی غمگین داشتم.

من عادت دارم که وقتی مسافرت هوائی میکنم ، طوری صندلیم را انتخاب کنم که بتوانم حرکات‌ظریف و دقیق بالها ، بیرون آمدن چرخها بهنگام فرود و جمع شدن آنها را ببینم .

آنروز هم برسبیل همین عادت وقتی چرخهای‌هواپیما از محل خود بیرون آمد نشانه این بود که هواپیما با زمین‌فاصله‌ای ندارد ... حالادیگر من فقط‌منتظر یك‌تکان مختصر بودم ، که این تکان درلحظه تماس چرخها با زمین بوجود می‌آید وبعد هواپیما روی باند است‌و مسافر می تواند امیدوار باشد که بسلامت بمقصد رسیده است . اماآنروز درست درلحظاتیکه هواپیما باید می نشست ، متوجه شدم که دوباره حالت پرواز بخود گرفت . وقتی بچرخها نگاه کردم درکمال تعجب دیدم که دارند جمع می شوند . برای من کاملا واضح بود که هواپیما نقص فنی ندارد ، اماچرا دوباره ازفرودگاه بوشهر برخاستیم، این سئوالی بود که می بایست مسئولین هواپیمای کشوری به‌آن پاسخ میدادند . راستش را بخواهید ابتدا خیال‌کردم باند خراب بوده (باین علت که روی باندعده‌ای کارگر مشغول کاربودند !) و بخلبان نگفته‌اند که باید روی‌باند جدید بنشیند ، امابعداز اینکه بازهواپیما قسمتی ازخلیج رادورزد و دوباره روی باند نشست ، و وقتی که من از هواپیما پیاده شدم ، بااولین تلفن بهواپیمائی کشوری دریافتم که‌دیوانه‌ای (گناهش به گردن توضیح دهنده!) روی باند مشغول دویدن بوده و خلبان برای آنکه باو آسیبی نرسد مجددا اوج گرفته است.

بهرحال قضیه اندکی بغرنج بود ... و من دراین میان فقط دلم بحال خلبان سوخت ، زیرا یقینا اضطراب او که مسئولیت جان عده‌ای راعهده‌دار می باشد بیش‌از هرسرنشینی بود.

درفرودگاه باید رسم باین منوال باشدکه چمدانهای مسافرین رادریك محل خاص به‌آنها بسپارند که البته ساختمان فرودگاه بوشهر هم‌این محل رابصورت یك اطاقك دارد . مدتی کنار دیوار کوتاه سیمانی این اطاقك برای گرفتن چمدانم ایستادم ، اما ناگهان معلوم شد که چمدانها را درمحوطه جلوی ساختمان درون یك اتومبیل ریخته‌اند و مسافرین باید درحقیقت درقسمتی از حاشیه خیابان چمدانهای خودرا ازراننده تحویل بگیرند . قضیه خیلی دوستانه برگزار شده بود ، اما از نظریك نفرمسافر آمریکائی که مرتب زیرلب میگفت : «عجیبه» براستی‌هم که عجیب بود.

* نرخ تاکسی

براننده تاکسی گفتم :

- تاشهر چقدر ...؟

گفت :

- همت‌عالی !

راننده چهره‌ای سوخته داشت - پیدابود محلی است ، سوارشدم ، درحالی که باتعارف‌گرم و صمیمانه‌اش مرا خجل کرده‌بود . چه باید کرد ، وقتی از تهران ، بشهرستان میروی ، تصور می کنی تاکسی فرودگاه و یاراه‌آهن شهرستان هم ، بایست و پاو زبان میگوید : ده تومان ، بناچار نرخ رااز او می پرسی و ناگهان می‌بینی ، لحن جور دیگری است ... هنوز سادگی و صفای خودش را حفظ کرده ...

خلوص و غرور ملی خودرا درآن لحن پیدا می‌کنی و زبانت بند می آید و راضی میشوی که اورا راضی کنی.

چیزی طول نکشید که بشهر رسیدیم ، درماه دی اینجا گرم‌گرم است ... پولیورم را از تنم‌درآوردم ..... هوامرطوب بود ، خواستم چند کلمه‌ای بنویسم امایادم‌آمد که نباید عجله کرد . یك شهر را هرچقدر هم که کوچك باشد دریك ساعت و دوساعت ... یك روز و دو روز نمی‌شود شناخت . ترجیح دادم چند روزی دربوشهر زندگی کنم و اگر از من ساخته بود چند صباحی باقلم‌نارسایم، کمر بخدمتشان ببندم ، باشد که‌این گام خردو کودکانه درپیشگاه یاران جنوبی مقبول آید و من ازاین رهگذر سربلند و مغرور باشم.

در دانشگاه کشاورزی رضائیه

رشته دامپروری دائر میشود

برای این منظور ۲ میلیون و پانصد هزار ریال بودجه تعیین گردید

آقای دکتر رائی رئیس دانشکده کشاورزی رضائیه که برای شرکت در جلسه هیئت امنای دانشکده کشاورزی به تهران عزیمت کرده بود به رضائیه بازگشت .

وی به خبرنگار مادر رضائیه اظهار داشت: سال آینده در دانشکده کشاورزی رضائیه ، رشته دامپروری دایر می گردد . برای خرید وتهیه وسایل دامپروری مبلغ دو میلیون وپانصد هزار ریال دراختیار دانشکده کشاورزی رضائیه قرار گرفته است. احتمال میرود از اول مهر ماه سال آینده رشته دامپروری در دانشکده کشاورزی رضائیه دائر شود ،

آقای رائی اضافه کرد : برای تدریس در دانشکده کشاورزی رضائیه پنج استاد در اختیار این دانشکده قرار گرفتند . حقوق دانشکده کشاورزی رضائیه از این پنج استاد از بودجه نخست - پس با کمبود استاد مواجه نخواهد وزیری پرداخت خواهد شد و شد .

هیات نظارت

به «درگز» رفت

بنابگزارش خبرنگارما درقوچان: هیات نظارت وزارت کشور که برای رسیدگی به امور مربوطه وارد قوچان شده بودپس‌از بازدید از فرمانداری قوچان و بخشداری های تابعه ، رهسپار درگز شد.

یك موتورلنج ، کالای قاچاق

در ساحل بندر بوشهر کشف شد

ماموربن مبارزه‌با قاچاق ژاندارمری ناحیه جنوب ، موتور لنجی‌را که درساحل «کله‌گشرو» واقع درشمال بندر بوشهر مشغول تخلیه کالای‌قاچاق بود توقیف کردند

دربازرسی‌ازداخل این‌موتورلنج ، تعداد ۱۹ دستگاه تلویزیون، ۲۳۲ دستگاه رادیوورادیوگرام ، مقداریکهزار وششصد وهفتاد وسه متر پارچه ، تعداد ۹۵۰ پاکت سیگار قاچاق و مقداری‌اجناس لوکس کشف شد .

خبرنگارما در بندر بوشهر گزارش داد: کالای کشف شده به اداره گمرك بندر بوشهر تحویل گردید وقاچاقچیان تحت تعقیب قرار گرفتند .

قاچاقچی هروئین

به ۱۲ سال زندان محکوم شد

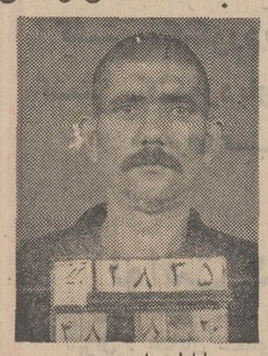

باباعلی ساعی‌پور

دادگاه نظامی شهرستان تبریز، جوانی‌را باتهام خرید و فروش هروئین به‌دوازده سال‌زندان‌محکوم کرد .

وی باباعلی ساعی‌پور نام‌دارد و ۳۸ ساله می باشد .

باباعلی پنج ماه‌پیش هنگام‌فروش مقدار دوازده‌سانتی گرم هروئین در مراغه دستگیر شد .

بره ۸ پا

در مرزن‌آباد بدنیا آمد

برهٔ دوسر ، از شکم گوسفند ذبح شده بیرون آمد !

این بره عجیب‌الخلقه علاوه بر داشتن دوسر ، دارای ٤ گوش ، چهار چشم و هشت پا بود !

خبرنگارما در مرزن‌آباد گزارش داد : این گوسفند به‌یکی‌از اهالی قریه «سیا میشه» مرزن‌آباد تعلق داشت.

صدر حمت به الاغ مش حسن!

سوغات سده لنجان

کلید گم گشته و ...

سوغات درود

همه اینها گذشته ، من بااین الاغ‌مردنی زودتر بمقصد میرسم .

گفتم مش حسن برو که تو خیلی از تمدن عقبی .

کمك‌راننده به اتوبوس هندل زد و مش حسن به الاغش سیخونك . وهردو راه‌افتادیم ...

نزدیك های ظهر بود که اتوبوس به یك کافه رسید .راننده گفت اینجا یك چائی بخوریم ورفع خستگی‌بکنیم‌ودوباره راه بیفتیم .

منهم نشستم‌وقهوه‌چی یك چای برایم آورد . گفتم برادر این‌چای چرا اینقدر چوشیده‌است ؟ گفت می خواستی زودتر بیائی . مش حسن یکساعت‌پیش آمداینجا چای‌تازه‌دم‌را خورد و رفت !

از فرط تعجب نعلبکی از دستم افتادو ریزریز شد . یکساعت بعد کمك‌راننده گفت سوار شوید برویم . ما هم رفتیم سوار شدیم . کمك راننده زفت هندلزد و براه افتادیم.

نزدیکی های شب بود که به اصفهان رسیدیم و چون آنوقت ها همه به کاروانسرا میرفتند ، من هم به یك کاروانسرا رفتم و با چشمان خودم مش حسن را دیدم که دراز به دراز خوابیده کف حجره ! منهم آمدم بیرون سه کیلو کاه و دو کیلو جو خریدم ، بردم ریختم جلو الاغ مش حسن ،یك ماچش هم کردم و آمدم خوابیدم .چون واقعا باهمه خرجتش ،زودتر از اتوبوس های قراضه آدم را بمقصد میرساند .

این قضیه البته مربوط به چند سال‌قبل بود که هنوز بشر مثل امروز کار هایش سرعت پیدا نکرده بود . وخوشبختانه در زمان حاضر ،سده لنجان سه دستگاه فورد آلمانی مدل جدید دارد که هرسه دستگاه صبح زود ،وقتی‌اهالی‌هنوزخواب هستند ، دنبال هم راه می افتندو ظهر میرسند به اصفهان وبر میگردند،دوباره شب میرسند به ده ما .واهالی‌فقط‌تعریف آنها راازز بان‌این وآن‌میشنوندوهیچکس تابحال رنك آنها را ندیده . هیچ‌وسیله نقلیه دیگری هم در این حول وحوش وجود ندارد ، که اگر کسی کار فوری داشت استفاده کند .

اهالی نمی دانند با این بی ماشینی‌چکار کنند .

سوغاتچی - از هواپیما استفاده کنند ؟

پیر مرد ۷۵ ساله تبریزی :

زنم نمیتواند مرا درك کند !

این پیر مرد برای همسرش تقاضای طلاق کرد!

یك پیرمرد ۷۵ ساله تبریزی ، برای همسر ۸۰ ساله‌اش بعنوان اینکه ،نمیتواند اورا درك کند ! تقاضای طلاق کرد !

خبرنگار مادر تبریز گزارش داد: این پیرمرد ،همراه همسرو پسر۳۵ ساله‌اش در شورای داوری تبریزحاضرشد، در شورای داوری همسر ۸۰ ساله‌این مرد اظهارداشت :

۳۵ سال پیش من‌بهمسری این مرد درآمدم ،طی‌این مدت مثل یك‌کلفت درخانه‌او ،زحمت کشیده‌ام اما ،اخیرا بمن اطلاع دادند که‌شوهرم یك دختر ۱٤ ساله دلباخته‌و تصمیم دارد بااو ازدواج کند. گرچه همسرم مرابه شورای داوری کشانده ،ولی من دیگر حاضرنیستم بخانه‌اوبرگردم ومیخواهم ببینم کدام دختر۱٤ ساله‌ایست که میخواهد بهمسری این پیرمرد درآید ؟؟ پیرمرد ۷۵ ساله که‌تااین لحظه سکوت کرده‌بود .اظهار داشت : این‌زن ازاول ازدواج ،نتوانسته است مرادرك کندو ارزشی برایم قائل نیست بهمین جهت تصمیم بطلاق او گرفته‌ام من علاوه براین زن سه همسر صیغه‌ای نیز داشتم ولی‌آنها هم نتوانستند مرا درك کنند، وی افزود :چون چندسالی‌به پایان عمرم نمانده تصمیم دارم دراین آخر عمری ،دختری را بهمسری بگیرم ،تاازز ندگی لذت ببرم !پسر این‌مرد که ۳۵ ساله است ازدست هردوی آنها شکایت کردو گفت غصه این دونفر مرا پیرکرده است !فعلا شورای داوری تبریز سرگرم رسیدگی به این پرونده است.

مسابقات پرورش اندام در شهرری

مسابقات پرورش‌اندام درباشگاه ورزشی «دولت‌آبادی» شهر ری در سه‌دسته‌انجام شد ونفرات اول‌تا سوم هردسته تعیین گردیدند .

دردسته‌اول: آقایان : رسول اسلامی ، ناصر شفیعی‌ومحمود اکبری به ترتیب‌اول‌تا سوم شدند .

دردسته دوم: آقای حجت‌اسماعیلی به مقام قهرمانی رسید وآقایان اسماعیل خاوری واسمعیل رنجبر مقام های‌دوم‌وسوم ربدست آوردند .

***دردسته‌سوم :** آقای حسین‌خبربینی‌اول شد و آقای محمد رفعتی مقام دوم‌را حائز گردید . دراین‌دوره نفرسوم انتخاب نشد .

تامین اعتبار

برای نصب موتور برق

جهت نصب یکدستگاه موتور برق دربیمارستان ریوی اصفهان مبلغ یکمیلیون ریال تامین‌اعتبار شد.

آقای دکتر توانا ضمن اظهار مطالب بالا به خبرنگار ما گفت: مبلغ چهار صد هزار ریال برای اجرای طرح مهمتر مبارزه با بیماریهای واگیر و سیصد هزار ریال جهت سپاهیان دوره دوم‌دختر تامین اعتبار شده است . آقای دکتر توانا ، اخیرا از طرف اداره کل بهداری اصفهان‌بمنظور شرکت درسمینار مدیران کل بهداری کشور به تهران مسافرت کرده بود.

دو کارخانه و یک سردخانه

در آذربایجان غربی ایجاد میگردد

یك کارخانه تهیه رب گوجه فرنگی با ظرفیت تولید دوهزار تن رب گوجه‌فرنگی درسال ،بین‌راه‌رضائیه ودریاچه این شهر احداث‌میشود. قسمتی‌از ماشین آلات این کارخانه سه روز پیش‌وارد رضائیه‌شد. همچنین قراردادایجاد کارخانه سازنده کفش لاستیکی و پلاستیکی بایکی ازسرمایه‌داران میاندوآب تنظیم گردید و پروانه تاسیس آن صادر شد

تولیداین کارخانه یکهزاروپانصد جفت کفش‌درروزخواهد بود .

گزارش‌خبرنگارمادررضائیه حاکی است : ضمنا سردخانه‌ای به ظرفیت یکهزارتن‌درنزدیکی‌فرودگاه رضائیه ایجاد می گردد . در این سردخانه ، گوشت ، میوه‌ولبنیات نگهداری‌می‌شود .

سومین چاه به نفت رسید

کارشناسان نفتی ، گاز چاه را آتش‌زدند

سومین چاه نفت لرستان در بخش« ملاوی» در عمق ٤٤٦۲ متری به نفت رسید و کارشناسان برای آزمایش گازچاه ، آن را مشتعل کرده‌اند.

خبرنگار ما در پلدختر گزارش داد: این‌چاه در منطقه «بابازید» واقع در ٦ کیلومتری پلدختر قراردارد ،اولین چاه‌لرستان در منطقه «ماله‌کوه»ودومین چاه در منطقه «جلگه خلج » به نفت رسید. مقدمات حفر چهارمین چاه نفت در «سرخان‌جلگه» بخش ملاوی ، فراهم شده است و در آتیه نزدیك عملیات حفاری آن شروع میشود ، چاه«بابازید» از چهل و هشت ساعت پیش در حال اشتعال است و شعله های آتش از فاصله هشتاد کیلو متری بخوبی دیده میشود .

در کلاسهای پیکار بابیسوادی آذربایجان غربی

تعداد نوآموزان دو برابر شد

عدهٔ نوآموزان کلاسهای پیکار بابیسوادی استان آذربایجان غربی به دوبرابرافزایش‌یافته‌است .

آقای‌علی‌امین‌داری مسئول اجرائی‌کمیته ملی‌پیکار بابیسوادی آذربایجان‌غربی به‌خبرنگار مادر رضائیه گفت :در آذرماه سال گذشته ۱٤هزار و ۳۷٤نوآموز زن‌ومرد در کلاسهای پیکار بابیسوادی این‌استان مشغول‌فراگرفتن خواندن ونوشتن بودند.حال آنکه امسال این‌میزان به ۴۳هزاروپانصدوسی ودونفر رسیده است

وی‌افزود : تلاش‌ما اینست که سال آینده این‌استان رادر مبارزه بابیسوادی بمقام اول برسانیم .بدین جهت‌طبق‌دستوراستاندار آذربایجان غربی کلیه ادارات باکمیته پیکار بابیسوادی همکاری می کنند .

کارگرها ، در تمام روز سیب زمینی جمع میکردند !

باواژگون شدن یك کامیون بزرك حامل سیب زمینی‌در فاصله ۴۰ کیلومتری اندیمشك،قسمت وسیعی ازجاده ازسیب‌زمینی پوشیده شد !

کامیون شماره ۳۳۸۳۹ حامل‌سیب‌زمینی که از تهران بطرف خرمشهر میرفت ،دربین راه باچند راس گاو تصادف‌کرد و سپس واژگون گردید. در این‌حادثه علاوه بر آنکه صاحب گاوها مجروح‌شد، کامیون‌واژگون گردید وسیب‌زمینی ها باطراف پراکنده شدند بطوریکه صاحب کامیون بناچارچند کارگر گرفت وکارگرها یکروز تمام مشغول‌جمع- آوری سیب‌زمینی‌درطول‌جاده بودند !

عکس بالا گونی‌های سیب‌زمینی‌رادر محل حادثه نشان‌میدهد .

کلاس «خوشنویسی» در شیراز

از طرف اداره کل فرهنك وهنر فارس کلاسی بنام کلاس «خوش- نویسی» درخانه فرهنك شماره یك شیراز تشکیل شد .

بنابگزارش خبرنگار ما در شیراز : دراین کلاسی طریقهٔ خوشنویسی به شرکت کنندگان آموخته می شود و پس‌از پایان دوره این کلاس‌به هنرآموزان گواهینامه خوشنویسی داده خواهد شد .

دولت به چغندرکاران کمك میکند

بمنظور جبران خساراتی که بر اثر سرمای زمستان سال گذشته به چغندرکاران خراسان وارد شده‌است ،اقداماتی برای کمك به این‌عده ازطرف‌دولت‌دردست تهیه است .

خبرنگارمادر مشهد گزارش‌داد :این تصمیم درجلسه‌ایکه باحضور آقایان مهندس‌شیرزاد مدیر کل صنایع واقتصاد،مهندس‌قره‌باغی مدیر عامل‌موسسه اصلاح وتهیه بذر چغندر و مجری طرح توسعه کشت‌چغندر درایران تشکیل شده‌بود ،به نمایندگان‌چغندرکاران خراسان‌ابلاغ‌شد.

سرمای زمستانی در اهواز !

مه‌غلیظی اهواز را فرا گرفت

دیروز مه غلیظ و بی سابقه‌ای اهواز و حومه را فرا گرفت .

عبور و مرور وسائط نقلیه‌درخیابان ها مختل گردید و درجه حرارت هوای اهواز به ٤درجه بالای صفر تقلیل پیدا کرد .پلیس حرکت اتومبیل ها را در شاهراههای - خوزستان متوقف کرد ، و پرواز هواپیما ها بمناطق‌نفت‌خیز‌خوزستان قطع گردید .

خبرنگار ما در اهواز گزارش داد : کاهش درجه حرارت وضع شهر را، دگرگون ساخت و برای اولین بار دراین‌شهر مردم‌ازبخاری و وسائل گرم کننده استفاده کردند ! مه غلیظ ، هرگونه عبور و مروری را در خیابان های اهواز غیر ممکن کرده بود و عابران‌فقط تا چندقدمی خود را میدیدند!کلیه اتومبیل ها در ساعات اول ظاهر شدن مه، با چراغهای‌روشن‌حرکت میکردند ،ولی ساعتی بعد ، غلظت مه ،مانع از عبور و مرور وسائط نقلیه در خیابان ها گردید.

تقسیم سود ویژه

بین کارگران

دراجرای سهیم کردن کارگران درسود ویژه کارخانه ها ، سود - ویژه کارگران کارخانه چاپسازی کتالم و طلایر با حضور آقای ضیائی رئیس اداره کار و بیمه‌های اجتماعی کارگران‌و آقای صدرائی بخشدار شهسوار بین آنان تقسیم شد.

واگذاری ۲۰ هزار مترزمین

انجمن دهنو «فراشبند» شیراز برای ساختمان استادیوم ورزشی‌در این منطقه، قطعه زمینی به‌مساحت بیست هزار متر مربع در اختیار اداره آموزش و پرورش«فراشبند» قرار داد.

درخبر قبلی این زمین یکهزار مترمربع ذکر شده بود که‌بدین وسیله تصحیح میشود.

ساختمان جدید آموزشگاه پرستاری نمازی

طی مراسمی با حضور رئیس دانشگاه پهلوی آغاز شد

بتون‌ریزی‌ساختمان‌جدید آموزشگاه عالی پرستاری نمازی وابسته به دانشگاه پهلوی با حضور آقای نهاوندی رئیس دانشگاه و آقای حاج‌محمد نمازی واقف بیمارستان‌و آموزشگاه عالی پرستاری « نمازی» شیراز آغاز گردید .

سطح زیربنای عمارت جدید آموزشگاه عالی پرستاری « نمازی» شیراز دو هزار و دویست مترمربع است .با احداث این ساختمان تعداد دانشجویان آموزشگاه‌مزبور بدو برابر افزایش خواهد یافت. بنا بگزارش خبرنگار ما در شیراز: هزینه این کار بالغ بر ۱۲میلیون ریال برآورد شده است . شش میلیون ریال این مبلغ از محل کمکهای شرکت های عامل نفت‌و شش میلیون ریال بقیه آن‌از محل اعتبارات دانشگاه پهلوی تامین گردید است .

عزیمت هیات نظارت و پیگیری

خبرنگار ما در زاهدان گزارش داد: هیات نظارت‌و پیگیری وزارت آموزش و پرورش اعزامی به‌استان سیستان و بلوچستان ، پس از رسیدگی به امور آموزشی واحد های آموزش و پرورش سراوان و بخشهای‌تابعه، به صوب ایرانشهر عزیمت کرد.

نگهبانها ، اموال شرکتی را دزدیدند!

سارقین که‌سه‌نفر بودند سرانجام بدام افتادند

سه نفر نگهبان یك شرکت در «پرندك » زرند شبانه اموال‌شرکت را بسرقت بردند و در منازل خود پنهان کردند !ولی با فعالیت ماموربن ژاندارمری اموال مسروقه کشف و سارقین دستگیر شدند.

خبرنگار ما در «پرندك » گزارش داد: این سه نفر پریشب طبق نقشه قبلی اموال شرکت را بسرقت بردند و در منازل خود پنهان کردند. گروهبان‌یکم محمد امیری رئیس پاسگاه «پرندك» پس ازاطلاع از جریان با اخذ نمایندگی از دادسرای ساوه ،منازل‌نگهبانان را مورد بازرسی قرار دادو موفق به کشف اموال مسروقه گردید ، سه نفرمزبور دستگیر و پس‌از تشکیل پرونده تحویل دادسرای ساوه شدند.

مرودشت فارس

رفتگر کم دارد

مرودشت بیست و هفت‌نفر رفتگر دارد که از این عده چهارده نفر بکار نظافت شهر اشتغال دارند و بقیه رفتگران بکارهای آشپزی،سرایداری، نامه‌رسانی‌و باغبانی شهرداری پرداخته‌اند! درنتیجه ، زباله ها بموقع جمع آوری نمی- شود و خیابان های مرودشت کثیف و بدمنظره شده است، مرودشت به « تخت‌جمشید » نزدیك‌است‌و گذرگاه‌هزاران نفر توریست ایرانی و خارجی است‌و شایسته نیست، شهری بااین موقعیت کثیف‌و بی‌قواره باشد. عده‌ای‌از اهالی‌مرودشت که مطالب بالا را بنامینده روزنامه اطلاعات درمیان گذاشتند ، تقاضا کردند ، شهرداری بوضع شهر سرو سامانی دهد.

برنجکاران رودبر وتقاضایشان

امسال محصول برنج در رودبر افزایش یافته و در نتیجه قیمت آن نسبب به‌سال های گذشته کاهش پیدا کرده است ، در چنین شرایطی‌فقط خرید عادلانه خریداران عمده برنج می تواند ، شالیکاران را نجات دهد و مانع از این شود که برنج روی دست آنها بماند اما متاسفانه ، خریداران عمده علاقه‌ای به این امرنشان نداده‌اند ووضع شالیکاران نگران کننده‌شده است ، لازم است مقامات مسئول با اقدام‌اساسی ،بوضع فعلی خاتمه دهند تا افزایش محصول که‌طبعا بایدبدستور وضع برنجکاران کمك کند، موجب ورشکستگی آنان نگردد . مطالب بالا را عده‌ای از برنجکاران رودبر دردفتر نمایندگی روزنامه اطلاعات عنوان کردند.

نامه‌های پستی

دیر میرسد

نامه های پستی در روستا های فردوس ، خیلی دیرتراز موعد مقرر بدست صاحبان آنها میرسدو این ناهماهنگی برای روستائیان مشکلاتی ایجاد کرده است ، اکنون درسراسر روستا های کشور به‌همت سپاهیان انقلاب‌صندوق های پست نصب شده و نامه ها بموقع توزیع می گردد ، بهتر است مسئولین پست و تلگراف استان خراسان‌ترتیبی دهند که تاخیر وصول نامه های پستی روستا های فردوس از میان برود .

عده‌ای از روستائیان، دهات فردوس مطالب بالا را به نماینده روزنامه اطلاعات گفتند.

نمایندگان اطلاعات

در خدمت مردم

تفصیل قلیان و تابوت و جلیقه زربفت در نمایشگاه

چهل سال قبل در همین روز

مخبر مخصوص ما در لندن اطلاعاتی درباره نمایشگاه هنرهای قدیم ایران و ضیافت باشکوهی که تشکیل گردیده بشرح ذیل ارسال داشته است.

تا چند روز دیگر یعنی روز ۶ ژانویه نمایشگاه رسما افتتاح خواهد شد. روزنامه دیلی تلگراف می‌نویسد از طرف اعلیحضرت شاه ایران یک تابوت که هم از نظر صنعتی و هم از نظر تاریخی جالب توجه می باشد برای نمایشگاه صنایع ایران در لندن ارسال گردیده است.

تابوت مزبور یکی از کشفیات اخیر می باشد که در بیرجند کشف گردیده. این تابوت از چوب ساخته شده و دارای اشکال و صور و نقوش جالب توجهی است که مربوط بدوره قبل از اسلام می باشد. و از لحاظ تاریخی مورد بحث عتیقه شناسان و مورخین قرار گرفته است.

از جمله اشیائی که برای نمایشگاه در بین راه می باشد قلیانی است که در اواخر قرن شانزدهم از طرف شاه عباس کبیر به پادشاه دانمارک داده شده بود و چون در جنگ ۱۸۶۴ قلیان مزبور بچنگ پادشاه پروس افتاد تقدیم تزار وقت گردید.

بعد از چندی دوباره تزار قلیان را به پرنس رضاخان ارفع بخشید قلیان دوباره بمکان اصلی خود یعنی ایران بازگشت نمود و اینک به نمایشگاه ارسال می‌شود.

پرنس ارفع

یکی دیگر از اشیائی که برای نمایشگاه بعاریت فرستاده شده جلیقه زنانه‌ایست که پرنسس شارلوت در عروسی خود پوشیده بود (پرنسس شارلوت زن جرج سوم بوده است). هشتاد صفحه مینیاتور از یک شاهنامه قرن سیزدهم - پنج ظرف از ظروف سفالین لرستان و ظروف لعابی که هنوز مورد معاینه متخصصین واقع نشده و مشتاقانه منتظر وصول آن می باشند از اشیاء ارسالی است.

همت و توجهات شاه

مخبر ما می‌نویسد در یک ضیافتی که در (ساوی هتل) ترتیب داده شده بود تمام اشخاصی که برای تشکیل نمایشگاه اقدام کرده بودند حضور داشتند و (سر آرنولد ویلسن) ضمن نطقی از سخاوت و فتوت شاهنشاه ایران در ارسال خزائن کهن خود به انگلستان برای اینکه معرض تماشای علاقمندان و تحقیق شرق شناسان گذارده شود اظهار مسرت نمود و گفت کسانی که در انگلستان در ترتیب و تنظیم نمایشگاه شرکت کرده اند مرهون همت همایون اعلیحضرت شاهنشاهی می باشند که در ارسال کلکسیون زیباترین اشیاء و نفایس خود شخصا توجه داشته‌اند. بعد منشی کل افتخاری نمایشگاه (مسترلینک) گفت که ۱۱۶ نفر از صاحبان کلکسیون در این مملکت تحت ریاست پادشاه انگلیس و ۱۳۲ نفر از صاحبان نفایس درخارجه تحت توجهات اعلیحضرت شاه ایران واقع شده‌اند.

پیش‌بینی پوپ

پروفسور پوپ

پروفسور پوپ امریکائی پیش بینی نمود که در نمایشگاه صنعتی ایران منظره بدیع و خیره کننده‌ای تشکیل خواهد شد که چشم هیچ بیننده‌ای در عالم نظیر آن را ندیده است و برای اولین دفعه در نمایشگاه ایران چنین آثاری که در هیچیک از ادوار تاریخی وجود نداشته بمعرض تماشا گذارده میشود.

نوری اسفندیاری

شارژ دافر ایران (آقای فتح‌الله خان نوری اسفندیاری) اظهار داشت که دولت ایران برای موفقیت نمایشگاه از بذل هرگونه مساعدت و کمکی خودداری نکرده و از کمیته انگلیس که بذل همت نموده و مساعدت معنوی ابراز داشته است اظهار امتنان نمود.

آقاخان محلاتی

از جمله اشخاصی که در این ضیافت باشکوه شرکت داشتند آقاخان محلاتی بود، همچنین مستر آمری، سر رابرت کلایو وزیر مختار انگلیس در طهران، مستر لارنس بنیان. خانم امیل بند. سرجان کدمن رئیس شرکت نفت جنوب. میرزا عیسی خان مستشار مالی سفارت ایران. سردنیس راس و بسیاری از شرق شناسان و علاقمندان به آثار تاریخی ایران بودند.

مطالعه در قیمت طلا

برای تعیین قیمت پوند و ترتیب تبدیل قران به ریال مطالعاتی در هیئت دولت جریان دارد و گویا نظر این است که تغییر قیمت پوند تأثیری در وضعیت قران و تبدیل آن بریال نخواهد داشت، لکن قیمت نقره که تا چندی قبل در اعتدال قیمت بود تنزل کرده است و علت آن تصمیم حکومت هندوستان بفروش مقداری نقره بوده است.

گراند بال ماسکه

روز پنجشنبه ۱۱ دیماه درسالون باشکوه سینما فارس خیابان لاله‌زار، از آقایان محترم و خواتین محترمه دعوت میکند. ورودیه برای خواتین محترمه آزاد است.

مسابقه ۳۰ نفر محصل

وزارت طرق اعلام میدارد که مجلس مسابقه برای تعیین سی نفر محصلین فنون عملی راه آهن روز سه شنبه ۱۶ دیماه در عمارت مدرسه دارالفنون تشکیل خواهد شد. داوطلبانی که اسامی آنها به ثبت رسیده برای اطلاع از مواد امتحانیه و جزئیات امر بدایره استخدام این وزارتخانه مراجعه نمایند.

اعلان پرسخلوپک

شرکت سهامی پنبه ایران و شوروی «پرسخلوپک» با کمال توقیر و احترام خاطر آقایان مالکین و تجار محترم را مستحضر میدارد که درخواست تخم‌پنبه مرغوب مورد احتیاج خودرا جهت بذر سال آتیه (۱۹۳۱) پیش از وقت ارسال فرمایند تا شرکت بتواند مقدار لازمه‌را تهیه نماید. هیئت مدیره شرکت پرسخلوپک

(نقل از اطلاعات ۱۰ دیماه ۱۳۰۹)

سیاحتنامه دون اشل باریک اندام

از: ج- مجابی

انتقاد

دون‌اشل باریک‌اندام صبح خیلی زود از خانه درآمد همانطور که هر کارمند صدیقی، روز حقوق گرفتن علی‌الطلوع خانه را ترک می گوید.

امروز مسیر خطی دون‌اشل باریک‌اندام عوض شده بود میتوانست بی آنکه دو خط طولانی را با گریبان دریدن، استغاثه و چرت‌واشتلم سوار و پیاده شود، آرام آرام چون اجداد آسوده خاطر باستانی خود، پیاده از خانه تا بانک بخرامد، راستی را که در آن روز باران زده قدم زدن چه سودمند بود.

به خیابان فرعی که پیچید دست در جیب پالتوی خدمتگزار پیر خویش برد تا در جیب چپ آن از وجود کیف بغلی آگاه گردد. و با لمس آن از حضور «چك در وجه حامل» مشعوف شود که شد.

شب پیش با نظارت و بازرسی عائله عیال، دفترخرج و دخل ماه پیش را بازبین کرده بود گرچه مدتها بود که در ستون دخل آن رقمی باقی نمانده بود و تنها ستون خرج بود که سیاه وسیاهکار شده بود. معذلك پس ازجمع و تفریق محتاطانه حقوق، با خط خوش، چکی در وجه حامل نوشته بود و اکنون چك در بستر نایلونی خود در کیف بغلی او آرام یافته بود.

یکربع دیگر این کاغذ دولتی که مایه اعتبار او در حوزه غذائی خانه‌اش بود به ریال رایج بدل میشد.

دون‌اشل با وقار و تبختر به خیابانی رسید که بانك در آنجا قرار داشت.

از این خیال که در زمره مراجعان‌محترم بانك‌هادرآمده بود لبخندی محترمانه زد. سحرخیزان کامروا پیش ازاو ببانك رسیده بودند درموخره صف ایستاد با چند همدندان قدیمی چاق سلامتی کرد، یکی از کارمندان سالمند اداره‌شان را دید که چند ماه پیش بافتخار بازنشستگی نائل آمده بود عینکی و کلاهی و پالتوئی برخویش استوار کرده بود و بر عصای پیری تکیه زده بود. گهگاه بشیوه آدم های متین تك سرفه‌ای می کرد و از صف طویل شکایت داشت بنظر او زمانه برگشته بود.

دون‌اشل باریك‌اندام غرق خوشحالی بود روز خوبی بود، که اداره نمیرفت، حقوق هم میگرفت، در این روز مسعود، صف، با تمام قباحتش، چندان قباحتی نداشت نوبت باورسید سلامی خجولانه داد، چك‌را ازپناهگاه پلاستیکی‌اش بیرون کشید، چك شق ورق وتمیز و خوش خط بود، دو ساعت بعد صاحب چك را به شماره صدا زدند پول‌را گرفت. مساعده دررفته، وجه قابلی بود میشد با آن شام خوبی در تریای درجه اول خورد، میشد سرو وضعی عوض کرد، میشد با آن قروض معوقه را پرداخت، میشد کار ها با آن کرد که می کنند. چهارهزار ریال، شوخی بردار نیست، میتواند آدم با سرافرازی در یك کاباره‌مجلل حضور بهمرساند و استریپ تیز مفصلی تماشا کند و خود نیز عریان بیرون آید. دون‌اشل باریك اندام شرح این عیش مدام که از دوستان شنیده بود، گرچه شعار یك لحظه هوسرانی همیشه تهدید یك عمرپشیمانی را بیاد می‌آورد. ببازارسرزد، قسطی پرداخت، جنسی خرید، ببازار میوه فروشان رفت، یادش بود که شب چله، شبچره باید بخرد. دون‌اشل باریك‌اندام مثل دون کیشوت نامدار به آسیاب بادی میدان هجوم آورد، فکرخریدن‌سیب و انار و به‌هندوانه و آجیل عرق به پیشانیش نشانده بود از اینکه عجولانه‌تصمیم گرفته بود، غرق غرور و تردید بود.

دون کیشوت باریك اندام‌به انبوه جعبه های پراکنده حمله برد، دست در نیزه هفده خطی کرد که پرتقال را ازقرپوس زین برباید که پرتقال سپر گرانبهای اتیکت رابالای‌سر آورد، نیزه کارگر نشد، دون کیشوت به قلعه دیگر روی‌آورد تا خیار تر را بدو سکه بخرد و آنرا به‌شمشیر دونیم کرده و نمك پاشیده میل نماید که خیار گل‌بسر زنهار کنان سپر نرخ‌شهرداری را بالای سر گرفته فراراختیار کرد.

انار و هندوانه، از یکسو هزیمت گرفتند و خربزه و ازگیل از سوی دیگر فرار رابر قرار ترجیح دادند، نه خدایا چه‌میگویم این دون‌اشل باریك‌بالا بود که‌از چنك امانت فروشان دلاور میدان می گریخت.

دون‌اشل، روز خود را به گیجی گذراند، از این‌مغازه به آن دکان، از این چرخ‌به آن دکه، از این خیابان‌بدان خیابان. بی آنکه خطر خرید او را تهدید کند، فقط قیمت ها را می پرسید، ظاهرمرتب او، گاهی سبب میشد که دکانداران او را مشتری پرو پاقرصی بحساب بیاورند اما بالاخره او را لو می داد. تردیدها ودست پاچه شدنها هرمظنه‌یابی با غرولندصاحب مغازه بپایان میرسید.

او حتی‌به خارج ازمحدوده هم سرزد، ناهار را درمغرب پایتخت خورد، چای را در قهوه‌خانه‌ای در مشرق شهر نوشید. جعبه سیگاری در شمال شهر خرید و درجنوب شهر آدامسی ابتیاع نمود. شب شده بود که کارمند از سیاحت ولگردانه‌خود خسته شد و به‌شگفت آمد، نشئه اداره نرفتن بود یا خماری حقوق گرفتن که مانندمستان پرسه‌زده بود مثل بازرسان قیمت پرسیده بود، مثل فقیران نخریده بود، و مثل عاشقان آه کشیده بود.

دون اشل باریك‌اندام حالا معنی نوسانات قیمت را درست و حسابی میدانست، برای‌اینکه یادش نرود، تقویم خود رااز سیاهه ارقام متناقض آکنده بود، یکبار دیگر خطرخرید شبچره شب چله او رااحاطه کرد چرخی ها در پناه‌چراغ زنبوری های ارزانی، مشتری را کرو کور میکردند، آخر شب بود و همه‌چیز انگار ارزانتر بود میوه‌ها از جلوی چشمش رژه رفتند، و بچه‌هایش که دور کرسی‌ملافه شده تمیز در برابر سینی میوه سنگر گرفته‌بودند. چه بخرد که مناسب باشد؟ هندوانه؟ نه گران بود، و حمل‌ونقلش هم مشگل بود، ملافه‌راهم کثیف میکرد.

خربزه؟ نه‌گران بودمثل هندوانه ملافه را کثیف‌میکرد انار؟ انار که خیلی خطرناك بود و ضمنا دشمن ملافه سفید بود.

ازگیل؟نه! ویتامین‌ندارد، ملافه را هم کثیف میکرد.

پرتقال؟ بدنیست ویتامین‌ث دارد اما گران است «اگرچه ملافه‌را» کثیف نمی کند. بهتر نیست اصلا ویتامین ث‌بخرم، هم ارزانتر است هم ملافه تمیز می‌ماند، ازاین کشف راضی شد، یك‌دانه‌ویتامین‌ث درشت با آن مزه مطبوع‌ازهر پرتقال‌ترش‌ونارسی بهتر می‌چسبید چرامردم بفکرویتامین‌ث نیستند وقتی میوه‌گران‌است، مردم باید مقاومت کنند کمربندهاشان را محکم‌ببندند و ویتامین ث بخرند، دون‌اشل فکر کرد بهتراست کمربندش را شل کند. اصلا کمربند باخوردن ویتامین ث منافاتی نداشت.

صبح برنامه رادیوئی در باره خواص مفید ویتامین ها چه خوب صحبت میکرد. حالا یادش آمد که‌بیشتر از ویتامین ث گفته بود تا از ویتامین های دیگر. بسوی خانه براه افتاد کنج کوچه تاریك چرخی‌با چراغ‌کورسو پیچید، چرخ‌دار فریاد میزد مفته، مفت، پرتقال مفت!

- کیلوئی چند؟
- کیلوئی هشت ریال

(برق‌از چشم دون‌اشل باریك‌اندام پرید در هیچ‌جای شهر، در هیچ ساعتی ازروز یاشب در هیچ‌ماه یا هفته‌ای از سال، پرتقال به‌این‌ارزانی نبوده است).

قبل‌از اینکه فروشنده پشیمان شود گفت ۲ کیلو بده در پناه چراغ باد دررفته، دو کیلو پرتقال در پاکت‌کرد خرید تشکر کرد و بخانه آمد.

بچه ها سلام‌متواضعانه‌ای کردند که بیشتر شبیه‌التماس دعا بود، سینی آوردندو کارد و نمك و پرتقال ها را قسمت کردند و خوردند و آروغ زدند.

وقتی که بچه‌ها شام‌خوردند و خوابیدند، زن گفت‌دون‌اشل بلند بالای‌من، کیلوئی چند خریده بودی؟ مرد با گردن نیم افراشته گفت هشت ریال زن گفت از کجا؟

مرد گفت اتفاقی بود، شانس آوردم.

زن گفت خوب شد، بچه ها نفهمیدند.

مرد گفت چی را
زن گفت نارنج هارا
مرد گفت کدام نارنج
زن گفت، همین‌ها که خوردیم.

مرد با دلخوری، مشتی‌به کرسی کوبید، اما بعد آرام شد و زمزمه کرد:
عیب ندارد
هرچه باشد از ویتامین ث بهتر است.

در آینده ادارات دو روز در هفته تعطیل خواهدشد

کارمند وابسته - خوب بد نشد، با این قرار هفت روز در هفته تعطیل خواهیم بود.

مسائل روز از نظر نویسندگان اطلاعات

کسبه دوره گرد

در جلسه اخیر انجمن شهر یکی از نمایندگان گفت، نفت فروشان دوره‌گرد آب‌قاطی‌نفت میکنند راستش من خیال نمی کردم نمایندگان انجمن شهر تا این‌اندازه‌وارد جزئیات گرفتاری های روزمره اهالی شهر خود باشند، این خود جای‌امیدواری است که خانمها و آقایان عضو انجمن در جریان کار مردم هستند.

و اما موضوع فروش نفت آب‌دار!

سابق بر این که تهران‌این همه، بزرگ نشده بود آدم وقتی تا سر کوچه میرفت میتوانست نفت و نان و گوشت روزمره خود را خریداری کند، کاسب کار اهل محل را میشناخت‌اهل محل هم با ریخت و قیافه و حتی روحیات و اخلاق کسبه سرگذر آشنائی داشتند همین موضوع باعث میشد کسی سر کسی کلاه نمیگذاشت.

اما حالا ماشاءاله، ماشاءاله تهران از عرض و طول توسعه پیدا کرده بین دکان قصابی محل و شعبه نفت فروشی و دکان نانوائی خیابان درخیابان فاصله‌پیداشده‌طوریکه آدم اگر بخواهد نفت بخرد باید سراسر یك خیابان یك کیلومتری را طی کنداین‌مشکل بخصوص در محلات تازه ساز بیشتر وجود داردمخصوصابرای خانواده‌هایی که کلفت و نوکر ندارند، بهمین علت خدمات کسبه از روی نیاز مردم بشکل تازه‌ای‌عرضه میشودبااین ترتیب که‌انواع‌نان‌وسیله‌موتورسیکلت سوار ها بدر خانه ها برده می شود نفت فروشها با استفاده‌از چرخ دستی بشکه های نفت را تا دم در خانه ها میبرند و با لیتری دهشاهی گرانتر بفروش میرسانند حتی بعضی از این فروشندگان دوره‌گرد برای جلب مشتری معامله نسیه هم میکنند.

در چنین شرایطی خدمت فروشندگان دوره‌گرد را بمردم نباید نادیده گرفت اما با نفت فروش متقلب که آب قاطی‌نفت میکند چه باید کرد؟ بنظرمن اینجا تقصیر خود مردم است که آب را بجای نفت میخرند و صدایشان د رنمیاید. من که تابحال گرفتار نفت آبکی نشده‌ام اگر میشدم یقه نفت فروش دوره گرد را میگرفتم وادارش میکردم محل شعبه‌ای را که نفت از آنجا تحویل می گیرد نشانم بدهم بعد هم‌نشانی این شعبه را به شرکت نفت میدادم تا بازرس بفرستند نفتی را که آن شعبه‌میفروشد کنترل کند مطمئنا اگر شرکت نفت در این شعبه را درصورت‌کشف تقلب نبندد به او اخطار لازم را میکند. متاسفانه عیب کار ما مردم اینست که با متقلب‌و گرانفروش و مزاحم سرو کار داریم ولی حق آنها را خودمان کف دستشان نمیگذاریم و از دستگاه های دولتی توقع داریم که همه مشکلات را حل کنند و حتی به موضوع نفت آبدار هم برسند.

داود ذوالفقاری

اطلاعات و مردم

صد رحمت به قاراپت

روزنامه محترم اطلاعات ستون اطلاعات و مردم

محترما. رستورانهای قاراپت و سایر مغازه ها که مالیات میدهند حق سرقفلی میدهند. اجاره می دهند. حقوق شاگرد میدهند. هزار جور خرج دیگر هم دارند تخم مرغ پخته را از دانه ۴ ریال و نان سفید را دانه‌ای ۲٫۵ ریال و کالباس را کیلوئی ۱۲۰ ریال می فروشند. ولی بوفه اداره ارتباطات راه آهن که درمحل اداره ارتباطات میباشد هیچکدام از این خرجهارا ندارد و باصطلاح برای رفاه کارمندان میباشد باری شده بر دوش کارمندان زیرا کالباس را کیلوئی ۱۵۰ ریال، نان سفید را دانه‌ای ۳ ریال وتخم مرغ را دانه‌ای ۵ ریال وسایر خوراکیهای دیگر را هم از مغازه‌ها گرانتر میفروشد. لذا استدعا دارد مسئولین مربوطه امر فرمائید بوفه اداره ارتباطات راه‌آهن تهران اینقدر به‌کارمندان گران فروشی نکند.

بامضای یك کارمند

رقابت با برادر ناتنی

ازانتهای خیابان امیرآبادشمالی تا ایستگاه شیراز یك صندوق پست وجود ندارد و ۱۵ هزار نفر ساکنان این خیابان برای پست کردن نامه های خود باید ازآخر خیابان امیرآباد چه در زمستان و چه در تابستان تا پمپ بنزین طی طریق کرده ودچار ناراحتی شوند لذا اینك که شرکت تلفن برای رفاه اهالی در مقابل تاسیسات خودش واقع در نزدیکی کوی دانشگاه اقدام به نصب یکدستگاه تلفن عمومی نموده از برادر ناتنی اداره پست انتظار داریم هم برای رفاه حال امیرآبادیها و هم برای رقابت بابرادر ناتنی خود دستور فرمایند یك صندوق پست در جنب همین تلفن نصب نماید که در نتیجه بااین عمل دو کار کرده‌باشد یکی رفع مشکل پستی مردم و دیگری عقب نماندن از برادرناتنی خود.

از امیرآباد شمالی. خیابان‌شوکت کیانی

اطلاعات و مردم

۳۱۱۰۸۰

همه روزه ازساعت ۶ تا ۷ بعد ازظهر نظریات شمارا منعکس می کند

حرکت مجاز کامیونها

۳۱۱۰۸۰

خیابان شهباز از جنوب‌به شمال عبور کامیون‌و کمپرسی ممنوع می‌باشد و اینگونه وسائل نقلیه ناگزیر برای رساندن بارخود از خیابانهای دیگراستفاده می کنند و هم سبب‌راه دور شدن و هم‌احیانا باعث انسداد وشلوغی‌راههای دیگر می شوند، در حالیکه درسایر خیابانهای تهران ساعات مجاز عبور کامیونهااز ساعت ۲ تا ۴ بعد از ظهرواز ۹-۱۲ صبح می‌باشد تقاضامی شود این عبور مجاز درخیابان شهباز نیز مورد عمل قرار گیرد زیرا بعضی ازمحموله‌ها مانند مصالح ساختمانی را شب‌نمی‌توان تحویل‌داد.

حسین عارف

مسیر اتوبوسها

۳۱۱۰۸۰

قبل از آنکه توبوس ها را رنك کنند، بنا به‌تقاضای اهالی در دو طرف بدنه‌اتوبوس ها مسیر حرکت آنان‌نوشته شده بودو دیگر مسافرمجبور نبود که برای تحقق به عقب یا جلوی اتوبوس مراجعه کند، ولی از موقعی که اتوبوس ها را رنك کردند، این نوشته ها نیز محو گردیده است واغلب مسافرین بعلت تشابه همه اتوبوس هابفوریت نمیتوانند اتوبوس مورد توجه را پیدا کنند، لذا تقاضادارد شرکت واحد اتوبوسرانی دستور دهد که مانند سابق مسیر حرکت اتوبوس ها به بدنه ان بطور کامل نوشته شود که راهنمای مناسبی برای مسافرین خواهدبود.

رضا بهمن نیا

شغل معلمی

طبق قانون اکثرمشاغل بکسانی واگذار میشوند که در آن‌شغل تخصص وورزیدگی داشته باشند. مثلا طبابت مخصوص اشخاصی است که در این رشته تحصیل کرده‌اند و یارانندگی مخصوص کسانی است که دارای گواهینامه رانندگی باشند. وازاین قبیل ولی متاسفانه بعللی کار معلمی دچار نابسامانی شده‌و هرکس‌بدون آنکه دراین رشته متخصص باشد باینکار گمارده میشود حال آنکه شغل معلمی شغل دقیق و حساسی است که از هرکس ساخته نیست‌و سرنوشت جوانان و دانش آموزان کشور را نمیشود بهر کس سپرد. از مسئولین آموزش و پرورش تقاضا دارم نسبت باینکار توجه خاص شود.

سیدمحمدعلی طباطبائی

مواظب باشید

۳۱۱۰۸۰

چندشب قبل در جمشید‌آباد شمالی از کوچه گیو عبور میکردیم ناگهان یك اتومبیل سوار با چندسرنشین آمد و کیف سرمه‌ای که در دست خانم همراه ما بودربود و رفت. البته بمناسبت‌تاریکی شب نتوانستیم شماره اتومبیل رابرداریم، ولی ذکر این مطلب برای متوجه شدن دیگران لازم‌بنظر میرسد.

زیبا عصار

اصلاحیه‌ای بر اصلاحیه های قانون استخدام

حال که موضوع‌اصلاحیه های قانون استخدام مطرح است بجهت آنکه این اصلاحیه ها در مورد مشکلات کارمندان دولت گره‌گشا باشد، لذا پیشنهادات ذیل را عنوان میکنم تا مورد توجه کمیسیون استخدام مجلس شورایملی قرار گیرد.

۱ـ مستخدمینی که طبق قانون استخدام‌کشوری تبدیل بکارمند رسمی شده‌اند چنانچه قبلا سابقه انجام خدمت در یکی از وزارتخانه ها یا سازمان های وابسته به‌آنها ولو آنکه انتفاعی بوده‌باشد و حقوقی از صندوق دولت دریافت میداشته‌اند سابقه مزبور اعم از متوالی یا متناوب جزو سوابق خدمتی آنان منظور شود.

۲ـ کارمندانیکه یك دوره تخصصی گذرانده باشند ولواینکه مدرك تحصیلی دوره متوسطه نداشته باشند در گروه ۳ قرار گیرند.

۳ـ مستخدمین وزارت آموزش و پرورش که دوره تربیت‌معلم رادیده باشند، درفوق دیپلم محسوب و در گروه پنج قرار گیرند.

۴ـ در مواد قانون استخدام و آئین‌نامه های آن بجای بکار بردن کلمات‌رسمی وغیررسمی کلمه‌مستخدمین بکار برده شود تا شامل همه کارمندان گردد.

۵ـ کارمندانیکه بیش از بیست سال سابقه خدمت دارند ودر مرحله اول‌قانون در گروه دو قرار گرفته‌اند یك گروه بالاتر ارتقاء داده شوند.

محمد مدرسی

جدول کلمات متقاطع

شماره ۴۱۲۱

افقی: ۱ـ در افسانه‌هاست که اگر عاشق کسی می‌شد نان طرف در روغن بود - بنده و جنابعالی ۲ـ معلم به شاگرد میدهد - ده و قریه- آرام وسکون ۳ـ از قهرمانان افسانه‌ای یونان قدیم که‌همرداستانش رابه نظم کشیده است - شاخه‌ای از ایل‌ونژاد است یا تاریك و کدر - اشاره به نزدیك ۴ـ نگفتنی و نهفتنی - تصدیق روسی - طوایف کوچ نشین همبسته - آنچه قابل حس کردن است و حس میشود ۵ـ در پایان سال بانکها منتشر میکنند - ده‌و روستا ۶ـ فرمان و دستور - ارشد کلاس و ناظر - از حروف‌نفی عرب - فرزند فرزند ۷ـ اثر نویسنده در جراید - نقل اقوال بزرگان دین- دریا ۸ـ سایبان‌چشم - ایام‌گذشته و کناره گردن - سمتش در قدیم در ردیف استاندار فعلی بود ۹ـ تازه و جدید - توجه داشتن و مرحمت کردن - باید به صفت مردانگی نیز مزین باشند ۱۰ـ پخش وپلا - امر به پوئیدن - به آدم خسیس گویند - عار و ضدنام ۱۱ـ ملای مکتب‌خانه - عنوان یکی از صدراعظم های زمان قاجار ۱۲ـ خود را بدیوانگی زده بود وهرچه میخواست میگفت - قصه وحکایت - تصدیق آلمانی - لقب شاهان پیشدادی ۱۳ـ یکی از حروف‌الفبا- رختخواب و جای خواب - برآمدگی ساختمان در خیابان و کوچه ۱۴ـ خاکستری تیره‌مایل به‌سیاه - منسوب به‌شرق - حلوایش رابقال ها میفروشند ۱۵ـ قدم یك پا - سیاستمدار و نخست‌وزیر معروف انگلستان.

عمودی: ۱ـ آرامش نام‌کتابیست از شولوخف - منظومه‌ای عاشقانه از جامی ۲ـ می‌خور است یا می زدگی - پسندیده و مورد قبول واقعشده- هدایت کننده ۳ـ شکننده- برادرمازندرانی- عنوانی برای‌مادر ۴ـ میگوید نجات پیدا کردی - پرچم کوچك - خلق و خصلت - زینت‌رو ۵ـ این واژه را بجای تاریخ در بالای نامه ها مینوشتند - دو قسمت در صورت ۶ـ وسیله‌ای برای نجاری و آهنگری - سه‌چهارم کره ارض را گرفته - در اکثر مساجد فشار سقف برآن است - باید اندیشید و بعد گفت ۷ـ از اسماء باریتعالی - پشیمان شدن و منصرف گشتن - آسیای دستی ۸ـ دنائت و فرومایگی - ازنویسندگان معاصر فرانسوی - انصاف‌ومردانگی ۹ـ همان رتیل را گویند - فخر کردن به‌امری یا چیزی - وسیله پیشرفت در روزگار ما ۱۰ـ دوست و رفیق - مصیبت‌و بلا- تکرارش صدای سك است - واضح‌وآشکار ۱۱ـ درست مثل‌آن - آنچه دیده میشودوقاعدتا بعداز مناظر می‌آید ۱۲ـ بچه به جگر مادر میزند - شرعیش دردناك است - پارچه‌بسیار نازك و متخلخل - سردار وفرمانده ۱۳ـ تراژدی نویس معروف فرانسه - پست‌تر - مرغی که آماده‌جوجه در آوردن است ۱۴ـ شلوار شنا- سرگردان - رئیس جمهور مقتول آمریکا ۱۵ـ از نویسندگان رئالیست آمریکا - دانهٔ خوشبو.

حل جدول شماره ۴۱۲۰

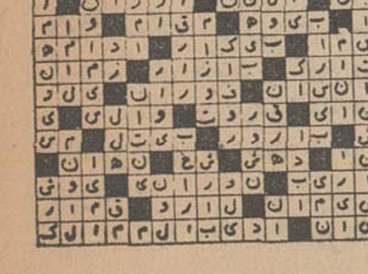

تقویم اطلاعات

چهارشنبه - دهم دیماه ۱۳۴۸ - بیست و یکم شوال ۱۳۸۹ - سی ویکم دسامبر ۱۹۶۹.

ساعات شرعی

استخراج دکتر ریاضی کرمانی

اذان صبح ساعت ۵ و ۳۲ دقیقه، طلوع آفتاب ساعت ۷ و ۱۱ دقیقه، ظهر شرعی ساعت ۱۲ و ۷ دقیقه، اذان مغرب ساعت ۵ و ۲۱ دقیقه.

برنامه اول

برنامه امشب

۱۶-۱۵ اسلاید و موزیك
۱۷-۰۰ اعلام برنامه
۱۷-۰۳ اخبار
۱۷-۰۵ کودکان
۱۸-۰۰ جادوی علم
۱۸-۳۰ نوجوانان
۱۹-۰۰ آقای تماشائی
۱۹-۳۰ دلقکها
۱۹-۴۵ کارگر
۲۰-۰۰ موسیقی ایرانی
۲۰-۳۰ مشروح اخبار همراه با فیلم های خبری
۲۱-۰۰ پیتون‌پلیس «۳۲۵»
۲۱-۳۰ پیتون‌پلیس «۳۲۶»
۲۲-۰۰ جهان در سال ۱۹۶۹
۲۲-۳۰ شو (شهرفرنك)
۲۴-۰۰ شبهای تهران

برنامه نیمروز فردا

۱۲-۳۰ ماجرای رافوردول
۱۲-۴۶ موسیقی اصیل‌ایرانی
۱۳-۰۰ ادبیات‌جهان
۱۳-۳۰ سرزمینها
۱۴-۰۰ آخرین اخبار
۱۴-۱۵ پیتون‌پلیس

برنامه دوم

برنامه امشب

۱۸-۰۰ آهنگهای درخواستی
۱۸-۳۰ اعلام برنامه
۱۸-۳۳ تدریس زبان فرانسه
۱۹-۰۰ جنك جهانی اول
۱۹-۳۰ خانواده
۲۰-۰۰ فانوس خیال
۲۰-۳۰ مشروح اخبار همراه با فیلمهای خبری
۲۱-۰۰ داستان صفحه اول
۲۲-۰۰ موسیقی کلاسیك
۲۲-۳۰ بعدا اعلام میشود
۲۳-۰۰ اخبار
۲۳-۲۰ در باره هنر تجسمی

تلویزیون آموزشی

برنامه امشب

۱۶-۰۰ آهنگها وچشم‌اندازها
۱۶-۳۰ کودکان
۱۶-۵۰ فیلم آموزشی
۱۷-۰۵ فیزیك دوره اول
۱۷-۳۰ برنامه هنری
۱۷-۴۵ ریاضیات کلاس سوم
۱۸-۱۰ فیلم آموزشی
۱۸-۳۵ طبیعی دوره اول
۱۸-۵۰ تدریس زبان آلمانی
۱۹-۱۰ علوم اجتماعی
۱۹-۳۰ برنامه هنری

تلویزیون آمریکا

برنامه امشب

۱۶-۰۰ زندگی همین است
۱۶-۳۰ مردان آناپولیس
۱۷-۰۰ کلن کمپل
۱۷-۵۵ برنامه تهران بیل‌بورد
۱۸-۰۰ اخبار و برنامه‌آینده تلویزیون
۱۸-۱۶ اطلاعات مخصوص
۱۸-۴۰ کارناوال بیلی‌واکر
۲۰-۰۰ برنامه مخصوص سال‌نو
۲۱-۵۵ برنامه تهران‌بیل‌بورد
۲۲-۰۰ دانی کی
۲۳-۰۰ لارنس‌ولك
۲۴-۰۰ فیلم سینمائی

برای تثبیت قیمت مرغ در سراسر کشور:

مرغداریها باید مشمول مقررات واحدی شوند

سیاوش سیروس

اقتصادی

۸۰ در صد از جوجه مورد احتیاج از خارج وارد میشود

طی سال جاری بیش از ۵۰۰ هزار کیلو تخم مرغ و ۳۶ هزار و پانصد کیلو جوجه یک روزه وارد کشور شده است

مصرف گوشت مرغ و جوجه در سنوات اخیر بیشتر مورد توجه قرار گرفته و خوراک مرغ برای خانواده ها، بخصوص اهالی تهران از جنبه تفنن خارج شده است.

در سنوات اخیر جز طبقه مخصوص مرفه، دیگر مردم مرغ را در موارد بخصوص مانند اعیاد و جشنها مصرف میکردند و جوجه را نیز فقط در مواقع بیماری جزو غذای بیمار قرار میدادند، ولی در چند سال گذشته بعلت افزایش تولید مرغ در داخل کشور و به کار گرفتن ماشین جوجه کشی و سرمایه گذاری عده‌ای در این راه، میزان تولید مرغ و جوجه افزایش یافت و مرغداریهای بسیاری که به طریقه مدرن و نیمه مدرن میباشد، بوجود آمد و میزان معتنابهی دراین راه سرمایه گذاری شد.

*** افزایش میزان تولید**

با افزایش میزان تولید مرغ و جوجه واز طرفی کمبود گوشت، بسیاری از مردم شهرنشین بخصوص اهالی تهران، گوشت مرغ رابیشتر از پیش مورد مصرف قرار دادند واین غذای طبقه مرفه، کم کم بین سایر طبقات عمومیت پیدا کرد و در حال حاضر در بسیاری ازخانواده ها مصرف مرغ بیشتر از سابق رواج یافته است.

یکی دیگر از عللی که مصرف مرغ رانسبت بسنوات قبل (دهسال پیش) افزایش داده است، میزان افزایش درآمد طبقات مختلف مردم میباشد و بهمین‌دلیل کلیه‌موسسات جوجه کشی باتمام ظرفیت مشغول بکار میباشند، ولی بعللی که در بالا گذشت با افزایش میزان‌تولید، بعلت افزایش مصرف، قیمت ها در سطح بالا قرار گرفته است و کاهشی که مورد نظر بود حاصل نگردید.

طبق آماری که در دست میباشد، میزان تهیه جوجه یک روزه در سراسر کشور ۲۵ میلیون قطعه میباشد که برابر یک چهارم‌مصرف سراسر کشور میباشد. بنابر این تازمانی که میزان تولید باتوجه به وضع احتیاجات مردم و جمعیت‌فعلی به میزان یکصد میلیون در سال نرسد قیمت مرغ و جوجه کاهش نخواهد یافت.

*** موسسه جوجه‌کشی نارمک**

طبق خبری که داشتیم بدستور آقای نخست وزیر موسسه جوجه‌کشی نارمک وابسته به وزارت کشاورزی اعلام داشت که جوجه یک‌روزه را هر قطعه ۱۵ ریال‌خواهد فروخت واعلام این قیمت نسبت به گذشته. برای هر قطعه جوجه یک روزه سه ریال کاهش را نشان‌می دهد.

*** تولید بجای تبدیل**

باتوجه باین که میزان تولید سالانه موسسه جوجه کشی‌نارمک ده میلیون قطعه جوجه یک روزه میباشد، ذکر این مطلب ضروری است که موسسه مزبور تاکنون کار تبدیلی انجام میداده است، نه کار تولیدی، زیرا عده زیادی از مرغداران باتحویل دادن تخم مرغ سالم و پرداخت یک ریال و نیم برای هر تخم مرغ یک قطعه جوجه‌یک روزه تخمی یا گوشتی دریافت میکرده‌اند وموسسه‌جوجه‌کشی نارمک در سال ۸ میلیون و پانصد هزار جوجه یک روزه به بخش خصوصی و مرغداران تحویل میداده است.

طبق‌برنامه‌ای که بمورد اجراء گذاشته شده است قرار است که موسسه جوجه‌کشی نارمک تاپایان سال جاری تعداد ۷۰۰ تا ۸۰۰ هزار قطعه جوجه یک روزه به بازارعرضه کند و برنامه های تکثیر تولید را طی سالهای آینده گسترش دهد.

*** فعالیت بخش خصوصی**

علاوه بر موسسه جوجه‌کشی نارمک، بخش خصوصی درسنوات اخیر اقدام به تشکیل موسسات مجهزی دراین صنعت نموده است و در حال حاضر ۴ تا ۵ موسسه بزرگ جوجه کشی کار تولید جوجه رابرای سراسر کشور بعهده‌دارند. (علاوه بر این چند موسسه بزرگ موسسات کوچکتری نیز به کار جوجه کشی و مرغداری مشغول می باشند که چون میزان بازده اقتصادی این موسسات چندان مهم نیست دراین گزارش از آن صرفنظر گردیده‌است)

برای تهیه جوجه و مرغ مادر و تخم مرغ موسسه بزرگی در جاده کرج با همکاری سرمایه‌گذاران ایرانی و آلمانی بوجود آمده است که در حال حاضر میزان تهیه‌جوجه یک روزه در این موسسه سالیانه ۸ میلیون‌قطعه میباشد واز اول‌سال آینده‌به ۱۲ میلیون افزایش داده خواهد شد.

اکثر موسسات بزرگ جوجه کشی وپرورش مرغ در جاده کرج قرار گرفته است و بعضی‌ازاین‌موسسات از آخرین روشهای متداول درجهان امروز برای جوجه کشی‌ومرغداری استفاده میشود.

*** ۱۵ تا ۲۰ ریال**

در حال حاضر بجز موسسه جوجه‌کشی نارمک که ۱۵ ریال‌هر قطعه جوجه یک روزه را خواهد فروخت سایر موسسات جوجه‌کشی بخش خصوصی قیمت هر قطعه‌جوجه یک روزه را بین ۱۶ تا ۲۰ ریال اعلام داشته‌اند. اینگونه موسسات معتقد هستند که تفاوت قیمت‌جوجه یک روزه بعلت نژاد آن میباشد.

زیرا اگر جوجه گوشتی‌خریداری شود، مرغداران پس از دو ماه تغذیه آنرا میتوانند به بازارعرضه کنند و اگر نژاد برای تخم‌گذاری لازم باشد، هر نژاد نسبت بازده تخم مرغ سالانه‌اش باسایر نژاد های دیگر متفاوت میباشد و بدین ترتیب که جوجه نژاد تخمی ممکن است در سال ۲۰۰ تا ۲۸۰ تخم بدهد و برای مرغداران خرید یک جوجه اصیل تخمی که بتواند‌درسال بیش از ۲۰۰ تخم بدهد به نسبت بازده تخم آن ارزش بیشتری‌دارد، لذا مرغداران همیشه در پی جوجه اصیل میباشند تاپس از ۱۸ ماه که هر جوجه راتغذیه کردند، بتوانند از تخم مرغ استفاده‌بیشتری داشته باشند.

*** دان مرغ**

مطلب مهمی که بیشتر باعث گرانی جوجه - مرغو تخم مرغ میباشد قیمت دان مرغ است.

در حال حاضر قیمت هر کیلو دان مرغ ۱۲ ریال میباشد وبرای پرورش یک مرغ تا مرحله تخم‌گزاری چندین کیلو دان مرغ مصرف میگردد که اگر قیمت دان مرغ با استاندار هائی که برای‌آن تهیه شده است کاهش داده شود، قیمت مرغ بمراتب ارزانتر از قیمت فعلی خواهد شد.

قیمت دان مرغ در ایران نسبت بسایر کشور افزایش دارد زیرادان مرغی که از خارج وارد میشود هر کیلو ۶ ریال است که تا بدست مصرف کننده برسد ۸ ریال تمام میشود، ولی اکثرا قیمت دان‌مرغی که از خارج هم وارد میشود، به قیمت دان مرغ داخله به فروش میرود.

از طرف دیگر مسئله دیگری که باعث کمبود گوشت مرغ میگردد، موضوع مرگو میر آنها میباشد. زیرا بهداشت پرورش طیوربطور کامل وجود ندارد واصولا برای احداث یک‌مرغداری ضوابطی وجود ندارد و اکثرا مرغداریها در کنار هم احداث میگردند، که بمحض شیوع بیماری در یک مرغداری علاوه برآنکه جوجه و مرغ آن مرغداری تلف میشود، بیماری‌مرغ میری بعلت فاصله کم به‌مرغداری مجاور نیز سرایت میکندواز طرف دیگر بعلت آنکه بهداشت مرغ‌از طرف مرغداریها کاملا رعایت‌نمی‌شود، در یک بیماری مرغ تعداد زیادی از مرغهای یک منطقه به هلاکت میرسند.

*** واردات**

درحال حاضر ۲۰ درصد ازمیزان مورد احتیاج جوجه یک‌روزه در داخل کشور تهیه میشود و ۸۰ در صد بقیه از سایر کشور ها وارد میشود.

طبق آماری که اخیرا، ازطرف بانک مرکزی ایران انتشار یافت ارقام واردات تخم‌مرغ برای تهیه جوجه و جوجه یک روزه ظرف پنج ماه اول سال جاری باین شرح اعلام گردیده است.

*** تخم مرغ**

در پنج ماهه گذشته ۴۹۹ هزارو ۵۲۴ کیلو تخم‌مرغ بارزش ۳۷ میلیون و ۱۹۲ هزار و ۹۰ ریال‌به کشور واردشده است واردات تخم مرغ از کشور های مختلف بشرح زیر است:

واردات تخم‌مرغ ازاسرائیل ۳۱۳ هزار و ۴۵۰ کیلو گرم ازانگلستان یکهزارو ۸۵ کیلو از هلند ۱۸۴ هزار و ۹۸۹ کیلو می‌باشد.

ضمنا در پنج‌ماه اول سال جاری ۳۶ هزار و ۴۹۸ کیلو جوجه یک روزه بارزش ۱۸ میلیون و ۲۳۹ هزار و ۷۸۱ ریال نیز بدین شرح از کشور های زیر وارد شده‌است:

اسرائیل ۳۱ هزارو ۳۵۷ کیلو- سوریه یکهزار ۶۷ کیلو - لبنان ۳۵۷ کیلو - انگلستان یکهزارو ۴۲۷ کیلو - فرانسه ۹۱ کیلو - هلند ۱۳۴۲ کیلو وامریکا ۸۵۴ کیلو می‌باشد.

*** مصرف سرانه مرغ**

مصرف گوشت مرغ در حال حاضر در کشور های اروپائی بین ۱۰ تا ۱۲ کیلو بطور سرانه می‌باشد، ولی مصرف گوشت مرغ با تمام گسترشی که‌درسال های‌اخیر پیدا کرده است، درسراسر کشور ۸۰۰ تا ۹۰۰ گرم می‌باشد ودر تهران بخصوص مصرف سرانه گوشت مرغ ۳ کیلوونیم می‌باشد و چنانچه اضافه تولید مزبور بحد کفایت برسد، میزان‌مصرف سرانه تهران به‌۱۰ کیلو خواهد رسید.

*** نظام تولید و توزیع**

برای آنکه بتوانیم بر صنعت مرغداری تکیه کنیم لازم‌و ضروری است که‌هرچه زودتر آئین‌نامه‌ای درمورد نظام مرغداری تنظیم و به موقع اجراء بگذاریم، زیرا درحال حاضر جهت احداث مرغداری حتی پروانه‌ای‌نیز صادر نمی‌گردد و با این ترتیب صنعت مرغداری دچار بی‌نظمی خاصی می‌باشد واز طرف دیگر لازم است که نظام تولید و نظام توزیع بوجود آید و بنظرمی‌رسد که اگر یک سازمان دولتی بتنهائی باینکار اقدام کند، بمراتب نتایج بهتری بدست آید.

نظام تولید بایستی در مناطق معین و بمیزان معینی جهت صنعت مرغداری سرمایه گذاری شود و حتی اگرجوجه های‌یک روزه‌ارزان قیمت نیز تهیه میشود توسط دولت دراختیار مرغداریهای‌بخش‌خصوصی قرار گیرد وباتامین بهداشت طیور وکمک به‌هزینه پرورش مرغ مانند طرح پرواربندی گوسفند مرغها را نیز پرورش دهندو موسسات‌خصوصی پرورش دهنده مرغ نیز موظف گردند، که مرغو جوجه را پس‌از پرورش دراختیار یک دستگاه‌دولتی جهت توزیع در سراسر کشور قرار دهند.

*** تثبیت قیمت**

دستگاهی که امر توزیع‌مرغ را بعهده‌میگیرد بایستی قیمت‌مرغ را در تمام کشور تثبیت کند و با توجه‌بهزینه‌ایکه برای‌پرورش مرغ مورد مصرف قرار گرفته با قیمت عادله آنرادراختیار مصرف کنندگان قرار دهد.

*** نحوه عرضه**

برای اینکه تمام مردم بتوانند در مواقع لزوم از گوشت مرغ استفاده کنند، بایستی فروش‌مرغ بصورت عددی منسوخ گردد و به جای آن سیستم بسته‌بندی مرغ به مرحله اجرا گذاشته شود. زیرا درحال حاضر قیمت یک‌مرغ حداقل ۱۱۰ و حداکثر ۲۰۰ تا ۲۲۰ ریال بفروش میرسد و بسیاری ازخانواده هاباقادر بخرید نیستند و یا اینکه احتیاج بیک مرغ‌تمام ندارند، ولی درصورتیکه مرغ بسته‌بندی شود و اعضای آن جداگانه عرضه گردد دررفع احتیاجات بیشترموثر خواهد بود.

کف‌پوش پلاستیکی بضخامت ۴ میلیمتر
مترمربع ۱۵ تومان
انواع کاغذ دیواری ارزان
شرکت سهامی د. اف. لئوم
چهل متری کریم خان چهارراه خردمند شماره ۱۰
۶۲۹۹۹۶

پمپ آبیاری برکلی
و باران مصنوعی ایمز ساخت آمریکا
شرکت باران تلفن ۹۵۰۱۰۹

فروش خانه، زمین وآپارتمان در تهران

بایک پنجم پیش قسط واقساط ده ساله

موسسه‌ای درحال تشکیل جهت استفاده از سرمایه واعتبارات خود در راه تامین مسکن بمنظور تعیین خط مشی آینده و تهیه اساسنامه‌ای که با احتیاجات اکثریت منطبق باشد ازهمه‌هموطنان عزیز تقاضا دارد باارسال نظرات و پیشنهادات خود موسسه را در این راه یاری نمایند.

علاقمندان با درنظر گرفتن برنامه های زیر باید حداقل تا پایان سال جاری تقاضا های خود را باذکر آدرس دقیق و نمره پلاک به صندوق پستی شماره ۱۸۱۹ر۱۱ بفرستند.

۱- به کسانی خانه، زمین ویا آپارتمان فروخته خواهد شد که خانه ویا زمین ویا آپارتمان دیگری در تهران نداشته باشند (کسانیکه خانه ویا آپارتمان ویا زمین دارند میتوانند آنرا بانوع بهتری عوض کرده ویا بعنوان پیش قسط به موسسه واگذار نمایند).

۲- موسسه خانه ها و زمینها و آپارتمانهائی در نقاط مختلف تهران دارا میباشد که در صورت توافق بایک پنجم پیش قسط و اقساط ۱۰ ساله وبا بهره معمولی به متقاضیان خواهد فروخت.

۳- خرید خانه وزمین ویا آپارتمان از موسسه محدود نبوده و متقاضیان میتوانند در هر نقطه تهران که مایلند خانه‌و یازمین ویا آپارتمان مورد نظر را انتخاب نمایند و پس از بررسی و کار شناسی قیمت از طرف موسسه معادل ۸۰ درصد قیمت خانه را از موسسه وام دریافت و ۱۰ ساله تقسیط نمایند.

۴- موسسه از سرمایه خود و طبق دلخواه و نقشه متقاضیان در زمینهای خود و یا زمینهای آنان خانه ساخته و بهای آنرا ۱۰ ساله دریافت میدارد.

۵- متقاضیانی که دارای منزل مسکونی بوده وبابت آن بدهی دارند میتوانند بد از کارشناسی های لازم مبلغ بدهی خود رااز موسسه وام دریافت نموده وباقساط دهساله پرداخت نمایند.

۶- پیشنهادات واحتیاجات متقاضیان مورد قبول بوده و مسلما بعد از تصویب شرکاء در اساسنامه گنجانده خواهد شد.

تاسیس موسسه و تحویل و اقدام بفروش خانه وزمین و آپارتمان از اردیبهشت ماه سال ۱۳۴۹ آغاز و قبل از اقدام بتدریج برگ های پرسش نامه برگهائی حاوی اطلاعات بیشتر و همچنین پرسش نامه‌هائی بمنظور آگاهی از وضع متقاضیان ارسال میگردد.

تقاضاهائی که زودتر واصل شود ارجح خواهد بود وتقاضا های سایرین در ردیف نوبت قرار خواهد گرفت.

۱-۶۴۰۴۰

s.s. "NYANZA"
کشتی «نیانزا»
حمل کالای صادراتی بمقصد «ژاپن»
کشتی «نیانزا» هم‌اکنون در خرمشهر مشغول تخلیه است و کالای صادراتی به مقصد: ژاپن - هنک‌کنگ سنگاپور -واحیانا پنانک وپرت سویتین هم (بدون ترانشیپ) قبول مینماید.
شرکت گری مکنزی محدود
تهران تلفنهای ۳۱۴۱۵۶ر۵۹ خرمشهر تلفن ۲۷۵۰

قابل توجه صاحبان ساختمانهای مدرن
دستگاههای سیدله در ۳ مدل جدید عرضه میشود
تنها دستگاه دربازکن الکتریکی که دهها سال است بیش از هشتاد درصد ساختمانهای مدرن کشور آلمان راتسخیر کرده است باسابقه چندین سال درایران اینک بامزایای بیشتر عرضه میشود
بلندگوهای سیدله مجهز به مدار صوتی است که تاکنون در هیچیک از دستگاههای مشابه پیش بینی نشده ودارای چشمک مخصوص روی صفحه
SSS
مارک مطمئن در صنایع کشور آلمان غربی
نماینده انحصاری در ایران: کالای تلفن
پخش انحصاری در ایران:
شرکت صداماک با مسئولیت محدود - اول خیابان نادرشاه پلاک ۴ر۲ تلفن ۶۲۵۴۱۷
لاین

شهرداری اهرم

آگهی اجاره حمام

شهرداری اهرم ساختمان حمام شهرداری را که دارای دو دستگاه دوش خصوصی و پنج دستگاه دوش عمومی مجهز بدوشهای سرد و گرم میباشد باجاره‌واگذار مینماید.

طالبین میتوانند همه رزه برای کسب اطلاعات بیشتر بشهرداری مراجعه تا ترتیب اجاره آن در اختیار آنان گذارده شود.

شهردار اهرم: محمد رضا عباس‌زاده

استخدام

دکتر داروساز جهت تهران و شهرستانها مورد نیاز است ۳۳۶۴۵۰
آ-۶-۲۰ آ-۳۸۳۷

شرکت سهامی تاسیسات جهانگردی استخدام مینماید

شرکت سهامی‌تاسیسات جهانگردی جهت تکمیل کادر حسابداری خود در شهرستانها تعدادی حسابدار بشرح زیر استخدام مینماید:
۱- حداکثر سن ۳۵ سال
۲- داشتن دیپلم
۳- حداقل ۵ سال سابقه حسابداری
۴- دارا بودن برگ خاتمه خدمت نظام یا معافیت دائم
داوطلبان واجد شرایط می‌توانند تقاضای خود را بانضمام یک قطعه‌عکس‌تاتاریخ ۱۵ر۱۰ر۴۸ به صندوق پستی ۱۳۱۱ - ۱۴ ارسال دارند.
۱-۳ آ-۶۵۵۴۸

سازمان چای‌موشک‌نشان چند نفر بازاریاب با - موتور با حقوق مکفی نیازمند است تلفن - ۳۱۲۵۵۷
۱-۵ آ-۴۱۴۱

تعدادی مکانیسین برای ماشین های اداری فاسیت با شرائطزیر استخدام میشود:
دارای تحصیلات حداقل سوم متوسطه- آشنائی بزبان انگلیسی دارای برگ معافیت یا خاتمه خدمت سربازی - سن بین ۲۰ تا ۲۵ سال - دانستن اطلاعات قبلی ضروری نیست.
واجدین شرائط میتوانندتقاضای خود را با ذکر مشخصات کامل به شرکت ایران و سوئد قسمت فاسیت خیابان سوم اسفندشماره ۲۹ ارسال دارند.
۱-۲ آ-۳۰۱۱۷

دوزنده

یک موسسه تولیدی لباسهای زنانه وبچه‌گانه برای تکمیل‌کادر کارخانه خود در تهران بچند نفر کارگرخیاط‌باسواد نازکدوز که با چرخ خیاطی برقی آشنائی کامل داشته باشند نیازمند است داوطلبین میتوانند بتلفن ۴۷۰۵۸ مراجعه نمایند.
۱-۲ آ-۳۰۰۸۳

استخدام

این کارخانه یکنفر حسابدار با شرایط زیر احتیاج دارد:
۱- یکنفر مرد یا زن باحداقل سن ۲۵ و حداکثر ۴۰ سال.
۲- ایرانی باشد.
۳- دارای‌سوابق درحسابداری باشد.
۴- حداقل دیپلم کامل‌متوسطه را دارا باشد.
۵- ساعات کار بین ۸ صبح الی ۱۷ بعد از ظهر ویکسره در محل کارخانه میباشد.
۶- سرویس و رستوران دائر است.
لطفا در تمام روز های هفته‌از ساعت ۱۹ الی ۲۱ بعد از ظهر بدفتر کارخانه خیابان ویلای شمالی نرسیده بخیابان کریمخان زند ساختمان شماره ۳۴۵ طبقه چهارم مراجعه فرمائید.
۱-۳ آ-۳۰۰۹۳

یکنفر استادکار

متخصص در رشته قالبسازی‌و خمکاری ورق مورد نیاز میباشد کارخانه کالری گازجاده آبعلی یک کیلومتر بالاتر از سه راه تهرانپارس
۱-۲ آ-۴۱۶۷

سازمان بیمه پدیسار

بعده‌ای ویزیتور نیازمند است تلفن ۶۵۰۱۴
۱-۲ آ-۴۱۷۶

سالن آرایش سیلوانا

بیکنفر که در پیچیدن مو و کارهای مربوط به آرایش زنانه مهارت داشته باشد با حقوق مکفی نیازمند است.داوطلبان می‌توانند صبحها از ساعت ۹ تایک بعد از ظهر و۷ تا ۹ بعد از ظهر بتلفن ۹۵۰۶۲۵ مراجعه فرمایند.
۱-۳ آ-۴۱۶۴

موسسه تبلیغاتی اگو

بچند نفر دوشیزه، بانو وآقا که درامور تبلیغاتی آشنائی داشته باشندجهت‌ویزیتوری مورداحتیاج است بوسیله تلفن ۳۳۴۱۸۶ پنج تا ۷ بعد ازظهرتماس حاصل‌نمایند
۱-۲ آ-۶۵۳۱۴

دوشیزه یابانوی ماشین‌نویس با تجربه نیازمندیم نشانی لاله‌زار نوچهارراه‌مهنا ساختمان البرز طبقه اول شماره۲ موسسه ایران البرز مراجعه نمایند.
۱-۳ آ-۴۱۹۶

یکنفر ماشین‌نویس
مرد برای تمام روز با حقوق سه هزار ریال و ۱۵ روز استاژ مورد لزوم است تلفن ۶۶۹۴۰
آ-۴۱۸۲

یکنفر راننده که سابقه
روی فولکس استیشن‌داشته باشد نیازمندیم اسلامبول ساختمان پلاسکو شماره ۱۴۳
آ-۴۱۸۵

۱۰ نفر خانم و آقا جهت فروش تزئینات ساختمان نیازمندیم داوطلبین بنشانی‌لاله‌زار نوچهارراه مهناساختمان البرز طبقه اول شماره۲ موسسه ایران البرز مراجعه نمایند.
۱-۳ آ-۴۱۹۷

خانم یا آقای دیپلمه جهت حسابداری مورد نیاز است تلفن ۷۹۳۲۲۲
۱-۵ آ-۴۱۹۸

آگهی استخدام

پیرو آگهی شماره ۲۰۱۸۳-۷ ۳۵۶۶۵ - ۱۰ر۹ر۴۸ موضوع استخدام عده‌ای تکنیسین راه و ساختمان و دیپلمه نقشه‌کش در شهرداری پایتخت بدینوسیله به اطلاع داوطلبانی که در رشته‌های مذکور ثبت نام نموده‌اند می‌رساند روز های مشروحه زیر:
۱- تکنیسین راه‌و ساختمان روز چهار شنبه ۱۰ر۱۰ر۴۸
۲- دیپلمه نقشه‌کش روز پنج‌شنبه ۱۱ر۱۰ر۴۸
ساعت ۴ بعد از ظهر برای انجام مسابقه و مصاحبه به امور شهر سازی خیابان ایرانشهر مراجعه نمایند.
شهردار پایتخت
آ-۶۵۳۵۸

مجتمع عظیم تولیدی با مشارکت کارخانجات سرامیکی‌خارجی درشرف تدوین است و برای‌کادر فنی چند نفر سرامیست که‌درخارج‌دوره‌تحصیلات خود را بپایان رسانیده باشند استخدام میکند علاقمندان مشخصات‌خود راهمراه‌بامدارک‌تحصیلی بصندوق پستی شماره ۲۰۱ ارسال دارند.
۱-۲ آ-۶۵۸۴۴

یک موسسه تولیدی درشهرستانها‌نماینده معتبر می‌پذیرد تلفن ۳۰۲۵۰۹ اسلامبول ساختمان پلاسکو شماره ۱۴۳
۱-۳ آ-۴۱۸۴

نمایندگی فعال برای شهرستانها میپذیریم

شرکت جنرال تولز که نمایندگی کارخانجات سازنده ژنراتور با موتود های اونان، لیستر - پرکینز -پتر-یانمارو جوشکاری با موتور اونان دستگاه های سرویس و تعمیرگاهی، کارواش قیر صداگیری و دستگاه‌پاشیدن آن - فورک لیفت تراک- انواع ابزارهای بادی و برقی - ماشین های تراش و ابزار کمپرسورهای مختلف - تسمه نقاله - رنگهای صنعتی و غیره وماشین آلات صنعتی دیگر را درایران دارا میباشد بنمایندگان انحصاری پخش که‌دارای‌تجربیات‌وتجهیزات کافی جهت پخش و فروش این نوع ماشین‌آلات و تسهیلات بعد از فروش در شهرستانها میباشد احتیاج دارد از متقاضیان‌محترم خواهشمند است جهت کسب اطلاعات بیشتر با صندوق‌پستی ۱۶۶۶ر۱۴ تهران یا تلفن ۹۵۸۲۰۱ مکاتبه فرمایند
آ-۶۵۷۹۰

استخدام

سازمان صنایع نظامی بمنظور تکمیل کادر بهداری خوداحتیاج بیکنفر پزشک متخصص بهداشت صنعتی و طب کار دارد که برابر قانون استخدام‌کشوری‌و یاپیمانی استخدام مینماید. داوطلبین میتوانندبرای‌مصاحبه‌حضوری‌تا تاریخ ۳۰ر۱۰ر۴۸ روزهای‌دوشنبه ۳شنبه - ۵شنبه هر هفته از ساعت ۷ الی ۲ بعد از ظهر با در دست داشتن مدارک تحصیلی وسربازی بمدیریت بهداری و بهداشت سازمان مراجعه نمایند.
سازمان صنایع نظامی
آ-۳۰۲۱۱

شرکت ایران لیفت

به یک نفر فروشنده با سابقه آسانسور احتیاج دارد. خیابان ناکباتان، مقابل‌وزارت آموزش و پرورش، شماره ۱۹، (کاوه) تلفن ۳۳۵۹۱۶
آ-۶۵۷۸۰

شرکت صنعتی

جنرال

چند نفر جوان‌را که تحصیلات آنان دیپلم و بالاتر باشد استخدام مینماید (داشتن برگ خاتمه‌خدمت نظام وظیفه ضروری است) لطفا روز دوشنبه ۱۵ر۱۰ر۴۸ تاساعت ۱۱ صبح بکارخانه جنرال جاده قدیم کرج کیلومتر ۸ تلفن ۹۹-۹۶۱۰۹۵ مراجعه نمایند.
۱-۳ آ-۶۵۸۰۶

تعدادی کارآموز

پسر بین ۱۵ تا ۱۷ ساله برای کار دندانسازی مورد نیاز است خیابان بزرگمهر. پلاک ۷۸
۱-۲ آ-۳۰۱۹۳

کارتن ایران استخدام‌میکند

۱- چند نفر دیپلمه فنی وسیکل فنی جهت کار تولیدی
۲- دو نفر راننده با سابقه کار رانندگی روی هایستروکلارک با سواد و با آشنائی کامل بزبان ترکی.
متقاضیان بادردست داشتن‌برگ انجام خدمت وظیفه یا معافیت دائم و مدرک تحصیلی روزشنبه ۱۳ر۱۰ر۴۸ بمحل شرکت واقع‌در کیلومتر ۹ جاده‌قدیم کرج‌مراجعه نمایند
۱-۲ آ-۴۱۸۹

کلاس حسابداری و دفتر داری دوبل

دوره جدید کلاس حسابداری کاخ‌دانش زیر نظر استاد محترم آقای اعتمادیه از روز ۱۶ دیماه تشکیل میشود. در این کلاس علاوه بر فراگرفتن فن حسابداری و دفترداری دوبل طرز کار با ماشینهای حساب مدرن دستی و برقی فاسیت معظم ترین کارخانه سازنده ماشینهای حساب جهان‌را فرا خواهید گرفت.

کلاس نقشه‌کشی

دوره جدید کلاس نقشه کشی کاخ دانش از روز ۱۶ دیماه زیر نظرمهندسان مطلع ودلسوز‌تشکیل میشود. در این کلاسها میزهای مخصوص‌نقشه‌کشی ولوازم‌مربوطه دراختیار شاگردان قرار دارد. با شرکت‌در این کلاسها برای‌اشتغال بکار در موسسات آماده خواهید شد.

کلاس منشیگری

دوره جدید کلاس منشیگری کاخ دانش از روز ۱۵ دیماه تشکیل‌میشود. نامه‌نگاری. ماشین نویسی‌فارسی و لاتین. حسابداری بایگانی و آداب‌معاشرت وقوانین اجتماعی. طرز کار با ماشین‌های حساب مدرن و مجهز فاسیت قسمتی از دروس این‌کلاس است. قبلا نامنویسی کنید.

کاخ دانش

خیابان نادری. پاساژ معتمد، خیابان فرانسه. کوچه مرجان،
آ-۶۵۷۷۶

یکی از موسسات بزرگ نساجی درکاشان یکنفرمهندس نساج یا مکانیک با حقوق مکفی و با شرایط زیر استخدام مینماید:
۱- داشتن دانشنامه مهندسی ازدانشگاه‌های داخلی و یا معتبر خارجی.
۲- داشتن‌برگ‌خاتمه‌خدمت یا معافیت‌دائم.
۳- آمادگی استقراردرشهرستان‌کاشان.
۴- حداکثر سن ۳۵ سال.
داوطلبان میتوانند با در دست داشتن مدارک فوق حداکثر تا بیستم دیماه سال‌جاری همه روزه از ساعت ۲ونیم تا ۵ بعدازظهر بنشانی انتهای خیابان سپهبد زاهدی - فیشرآباد - نرسیده به چهل متری ایرانشهر ساختمان شماره ۲۸۵ امور کارمندان مراجعه نمایند.
۱-۳ آ-۴۱۸۶

دکتر ژوزف ملیک هوسپیان
متخصص بیماریهای داخلی‌وجهاز هاضمه از امریکاافتتاح سرویس (گاسترو کامرا) برای‌تشخیص بیماریهای معده را باطلاع عموم‌وهمچنین همکاران‌محترم میرساند ویلای شمالی جنب کلیسای ارامنه شماره۳۴۵ مطب ۶۳۶۱۶۷ - ۶۳۸۲۳۱ - ۶۳۵۲۸۵ منزل ۶۳۰۳۶۵ پذیرائی صبح و عصر

انجمن دوشیزگان و بانوان
نام‌نویسی برای دوره جدید:
کلاس های خیاطی
علاوه بر کلاس های خیاطی، برای دوره جدید این کلاس ها نام نویسی میشود:
آشپزی، آرایش وزیبائی، منشیگری، ماشین‌نویسی، انگلیسی و فارسی کمک های اولیه، شیرینی پزی.
خیابان بهار شمالی-انجمن دوشیزگان‌وبانوان
آ-۶۵۳۶۶

نیازمندیها

خرید و فروش اثاثیه

خرید

فرش کیهان تلفن ۷۶۳۷۷۶
خریدار انواع قالی وقالیچه در منازل میباشدلطفا یادداشت فرمائید برای معاملات همه نوع فرش با تلفن ۷۶۳۷۷۶ فرش کیهان مکالمه فرمائید خیابان روزولت میدان ۲۵ شهریور

فرش رضوی تلفن ۷۶۴۸۰۰
خریدار انواع فرشهای کهنه و نو صادراتی سنگین قیمت و فروشنده بهترین فرش های نو کاشان روزولت میدان ۲۵شهریور

فرش پارس‌نو ۷۳۳۰۶
فرشهای کهنه و نوسنگین قیمت جهت صادرات باوجه‌نقد ازمنازل با عالیترین قیمت خریداریم صمنا قبوصات فرش بانکی ارزیابی‌شده زیادتر خریداریم تلفن ۷۳۳۰۶

فروشگاه‌شایان۶۱۳۳۸۱ با اطلاع تلفنی خریدار هر نوع قالی و قالیچه کهنه نو جهت صادرات یخچال تلویزیون اجاق گاز ـ لباسشوئی بخارو غیره.

نمایشگاه فرش گلشن تلفن ۶۲۱۴۲۱
همه نوع فرشهای کهنه خریداریم وهمه رقم فرش نو موجود میباشد فرشهای کهنه با نو معاوضه‌میشود خیابان پهلوی بالا ایستگاه بیمه جنب بانك ملی یوسف‌آباد

فروشگاه ایران تلفن ۶۱۲۷۲۳ خریدار فرش نو و کهنه، قبوض بانك رهنی، یخچال‌وتلویزیون
آ ـ ۲۹۶۱ ۱۶ ـ ۲۶

فرش محسن فرشهای کهنه ونو شما نقدا خریداری ومعاوضه میشود تلفن ۶۰۹۴۰
سیمیتری‌بین شاه‌وحشمت‌الدوله

فرش‌اردیبهشت تلفن ۶۸۱۶۴
بمدیریت اسماعیل اسدی فرشهای کهنه و سنگین قیمت جهت صادرات نقدا خریداریم.

فروشگاه خالقی
تلفنهای ۳۰۲۰۸۰و ۳۵۲۰۹۰
فرش کهنه‌و نو ویخچال،تلویزیون لوازم منزل شما را خریداریم

فروشگاه ایران فرش تلفن ۷۷۴۹۷۴
کلیه لوازم شما بهر مبلغ‌باشد بیشتر از سایرین نقد خریداریم

فرش ملك ـ باغ صبا
تلفنهای ۷۶۴۶۱۷ و ۶۳۱۴۱۵
همه رقم فرش نو موجود در ضمن فرشهای کهنه و نو شمارا نقدا جهت صادرات باروپا خریداریم

فرش‌فروردین تلفن ۴۳۰۸۵
بهترین خریدار فرشهای کهنه‌ونو
۱ ـ ۲۶ آ ـ ۳۶۴۰

فرش‌دادگستر تلفن۹۵۰۹۷۱
خرید وفروش فرشهای نووکهنه
۱ ـ ۲۶ آ ـ ۴۰۰۱

فروشگاه صمدتلفن ۴۹۹۸۵
خریدار همه رقم فرشهای کهنه‌و نو اشیاء قدیمی و لوازم منزل
۱ ـ ۲۶ آ ـ ۳۵۳۱

فروشگاه آرمان‌تلفن ۶۹۶۴۳
بهترین خریدار تلویزیون فرش چراغ‌گاز و هرنوع یخچال‌نفتی
۱ ـ ۳۶ آ ـ ۳۷۲۷

مرغوبترین فرشهای کاشان
وغیره را بطور نقد و اقساط با شرایط سهل با همه کس معامله میشود سبزه‌میدان بازار کفاشها سرای بوعلی حیاط بانك سپه حجره ۸۴تلفن۵۷۹۰۴ علی‌فرشباف

فروشگاه و نمایشگاه آسیا
یخچال ـ تلویزیون ـ اجاق گاز و فرش شما را عادلانه خریداریم شاه چهار راه پیروز تلفن ۶۱۲۸۳۲
۱ ـ ۲۶ آ ـ ۴۰۰۵

فروشگاه بختیاری تلفن۷۵۹۳۲۹
منصف‌ترین خریدار کلیه لوازم منزل کولر چرخ خیاطی بخاری رادیو
۸ ـ ۲۶ آ ـ ۴۰۳۰

فروش دست دوم لوازم فلزی
OSTAD
کارخانجات‌صنعتی استاد
مدرنترین‌لوازم دفتری صندوق نسوز ، نردبان کشوئی با تریلی: نمایشگاه‌فردوسی شمالی شماره ۷۷ تلفن ۳۱۲۸۵۰
۱ ـ ۳۵ آ ـ ۴۰۵۶

یکدستگاه تلویزیون گروندیك
مونتاژ خارج ۲۳ اینچ آلمانی‌نو بفروش میرسد طالبین به نشانی: امیرآباد شمالی ـ خیابان‌شیبانی پلاك ۴۳ ـ منزل رهنما . از ساعت ۶ بعد از ظهر مراجعه نمایند .
۱ ـ ۲ آ ـ ۴۱۸۷

مقداری البسه خارجی
بعلت مسافرت بفروش میرسد آدرس خیابان قدیم شمیران باغ صبا خیابان سلیم پلاك ۱۴۷ تلفن ۷۰۶۸۴
۱ ـ ۵ آ ـ ۴۱۹۲

نمایشگاههای مبل

پیراهن مبل ۳۳۹۵۰۵
نعویض پارچه مبل ۳۳۹۵۰۵
پرده دوزی شهرزاد ۳۳۹۵۰۵
پرده دوزی ارجمند ۳۳۷۳۷۰

شستشوی مبل و فرش

دوراکلین سرویس امریکا
خشکشوئی مبلمان فرش وابسته بکارخانجات تاول ماستر ایرار ۷۵۸۳۹۵ و۷۵۸۳۹۶ و ۷۳۶۸۳
۱۹ ـ ۲۶ آ ـ ۳۶۷۹

سرویس مبلشوئی نوین
نظافت مبلمان فرش موکت با دستگاه اتوماتیك مواد خارجی درمنزل‌تلفنهای ۲۷۲۹۰ـ۶۲۴۹۰۰
۱ ـ ۳۰ آ ـ ۳۹۱۹

شستشوی مبل و فروش کلین سرویس مهر مبتکروپیشرو
نظافت مبل و فرش در جای خود بامواد آزمایش شده با دستگاه منحصربفرد تلفن ۹۵۲۰۴۶

شستشوی مبل‌و فرش‌ساحل
نظافت مبلمان و پلیش بوسیله دستگاه برقی در جای خود ۹۵۶۵۶۵

شستشوی مبل و فرش‌ادیب
مبل و فرش تشکهای ماشین در جای خود تمیز مینماید ۹۵۲۴۵۴

تعمیرات

تعمیرگاه تلویزیون الکترون تلفن ۷۶۳۶۸۲
تعمیر تلویزیون های R.C.A شاوب‌لورنس ـ تلفنکن ـ سیرا فیلیپس ـ و سایر مارکها ونصب کنورتور و آنتن تمام کانال با سرویس مجهز سیار بویژه شمیرانات .

اهم الکترونیك سرویس
تعمیر تلویزیونهای شاوب لورنس R.T.I فیلیپس ـ تلفنکن ـ گروندیك و کنورتور تلفن۶۲۴۸۱۷

غرب الکترونیك
تلفنهای ۷۶۵۳۱۷ و ۷۵۴۵۰
تعمیرگاه مجهز تلویزیون های اروپائی و امریکائی و نصب کنورتوراتوماتیك آلمانی‌باتضمین کتبی و سرویس سیار در منازل

یگانه تعمیرگاه مجهز R.T.I-R.C.A فیلیپس . شاوب‌لورنس. تلفونکن. وستینگهاوس بلاپونکت و تلویزیونهای اروپائی وامریکائی . تلفن ۶۹۵۱۰۴ و۴۲۷۳۳

تلویزیون سرویس خاورمیانه تلفن ۳۳۳۳۱۷
تعمیر تلویزیونهای آمریکائی‌و اروپائی ـ فیلیپس ـ سیرا ـ دمونت .شاوب لورنس R.C.A جنرال‌الکتریك .زیمنس R.T.A و غیره با سرویس مجهز سیار در تهران .
۱ ـ ۱۰ آ ـ ۴۰۳۸

سرویس تلویزیون گارانتی تلفن ۶۲۸۳۷۱
سرویس سیار در منازل R.T.I شاوب لورنس ـ R.C.A مدیاتور ـ سیرا ـ جنرال ـ الکتریك هیتاچی ـ تلفونکن و نصب کنورتور در تهران بویژه شمیرانات .
۳ ـ ۲۶ آ ـ ۳۷۹۲

تعمیرگاه تلویزیون سرویس هیلتون ۷۵۸۴۰۰
تحت نظر مهندسی بیجانی متخصص RFT آلمان‌آماده سرویس تعمیرات ونصب‌کنورتور انواع تلویزیون
۱ ـ ۱۵ آ ـ ۳۹۶۷

تعمیر تلویزیون شوفاژیخچال
با تضمین تلفن ۷۶۱۴۹۵

شرکت تلویزیون سرویس آرسی‌آ ـ R.C.A تعمیر انواع تلویزیون ۳۱۳۳۷۸ و ۳۱۳۳۶۴

کولر

روکش‌برزنتی‌محافظ
هرنوع کولر تلفن ۷۶۵۲۶۴
۱ ـ ۱۵ آ ـ ۴۰۹۶

موسسه فنی نیکوکار نماینده شماره ۲ ارج
برای کانال‌کشی بمشتریان‌خود فقط تا ۳ ماه ۱۵٪ تخفیف میدهد از فرصت استفاده نمائید .شماره ۱ فرح‌جنوبی .شماره۲ سلطنت‌آباد مقابل بوستان سوم . شماره ۳ شمس‌آباد میدان سرباز تلفن ۷۶۲۱۰۸
۱ ـ ۷ آ ـ ۴۱۴۴

بخاری

جنرال سرویس
سرویس آبگرمکن بخاری شوفاژ تلفن ۷۹۳۰۵۷
۱۹ ـ ۲۶ آ ـ ۳۳۹۹

رنك وسرویس‌هرنوع بخاری آبگرمکن ۷۶۵۲۶۴
آ ـ ۴۰۹۱

سرویس‌آبگرمکن بخاری۶۲۱۰۶۱
۱۵ ـ ۲۶ آ ـ ۳۷۳۵

گاز مورد نیاز شما

اساگاز
از ۷ وبیم صبح تا ۷ و نیم شب تلفن پخش گاز و سرویس ۴۴۸۰۲ ـ ۴۶۷۶۶ ـ ۶۹۷۴۵ دایره فروش ۶۱۲۴۷۱

شرکت پیتان‌گاز
از ۷ صبح الی۹ شب بتلفنهای پخش گاز ۹۵۰۸۵۰ و۹۶۲۹۰۵
۱ ـ ۲۲ آ ـ ۴۱۰۳

رستوران ثریا
کافی شاپ
باغذاهای مطبوع ایرانی وفرنگی
آدرس چهارراه اسلامبول نادری
پاساژگارنزی گلشن . تلفن ۳۱۰۵۸۴

پخش گاز شرکت بوتان
BUTANE
بوتان
از ۷٫۵ صبح تا ۸ شب بتلفنهای ۹۵۳۰۵۱ تا ۹۵۳۰۵۵
و ۳۳۸۲۲۱ و ۳۳۸۲۲۲ و ۳۳۲۹۲۴ و آماد
قبول سفارشات مشتریان محترم خود در تهران میباشد

سرویس پخش گاز جنرال
تلفنهای:
۹۵۸۲۵۲-۹۵۷۶۹۳
۹۵۹۱۶۴-۹۵۷۷۹۴
پخش گاز در تمام ایام هفته

شرکت سهامی پخش گاز رویال
تلفن مرکزی ۵۹۱۶۶۵
تلفن پخش ۷۸۰۱۲۵
۶۴۵۲۸ ـ ۶۲۹۵۵۱
۷۶۳۸۹۵ ـ ۹۵۶۳۷۲
۹۵۶۴۶۷ ـ ۹۵۰۶۵۷
۲۵۶۹۰ ـ ۵۶۵۰۰
۶۷۷۱۶ ـ ۲۲۰۹۸

سازمانهای فنی و فرهنگی

آموزشگاه خیاطی‌و آرایش‌مهران
زیر نظر مرضیه جاسمی . شاپور اول ارامنه تلفن ۵۳۹۴۱
۱ ـ ۱۰ آ ـ ۴۱۲۰

آموزشگاه عالی رقص بین‌المللی
هنرجومیپذیرد دوشیزه و آقا و (کودکان) تلفن ۷۱۳۷۷

در هنرستان رقص کیشبیه
بمناسبت فرا رسیدن ژانویه۱۹۷۰ پنج رقص معروف جهان را زیر نظر مادموازلها ژیلا و مارینا بطور کنترانی فقط با ۲۰۰۰ ریال بشما می‌آموزد شاهرضا دروازه دولت مقابل سعدی ساختمان هنرستان ملك تلفن ۷۵۶۷۰۲
۱ ـ ۸ آ ـ ۴۰۹۰

کلاس موسیقی
تعلیم گیتار آکوردئون‌پیانو در منزل‌خودتان تلفن ۶۱۲۳۵۸
۱ ـ ۱۰ آ ـ ۳۸۲۴

تعلیم رانندگی
آموزشگاه رانندگی کالج
رانندگی تحت‌نظر مربیان ورزیده فرا گیرید سه راه امین‌ـ حضور تلفن ۳۵۰۱۷۰
۱ ـ ۱۰ آ ـ ۴۱۲۶

هنرستان فنی پرستو
مرکز آموزش صحیح‌رانندگی ومکانیکی ترافیك مجهزبهترین ومدرنترین وسیله آموزش تهران خیابان شاهپور چهار راه گمرك تلفن ۲۳۳۹۱
۳ ـ ۱۵ آ ـ ۴۰۹۰

تدریس خصوصی

انگلیسی یا فرانسه
توسط خارجی تلفن ۴۷۱۴۱

ریاضیات ـ فیزیك ـ شیمی
توسط دانشجوی مهندس ریاضی دانشگاه آریامهر تلفن ۹۶۲۵۷۱
۱ ـ ۲ آ ـ ۳۰۲۴۵

ریاضیات ، فیزیك، کنکور
دانشجوی دانشکده فنی۳۵۵۹۹۳
۱ ـ ۲ آ ـ ۳۰۲۴۱

رستورانهای خانوادگی

خیابان پهلوی تلفن ۶۲۲۲۸۱

فروشگاههای اتومبیل

ژیان با تسهیلات بیشتر
SOORTME
بازرگانی سورتمه روزولت اول کریمخان زند مقابل‌شاه‌عباس‌تلفن ۶۲۷۶۰۸ شعبه خیابان ملت بازرگانی دلیجانی کریمی و فخیمی . تلفن ۳۰۱۲۳۱ و ۳۳۶۲۱۱

نمایشگاه‌اتومبیل‌شریف نماینده رسمی فروش آریا و شاهین جیپ به اقساط طویل‌المدت با پیش قسط کم امیریه مقابل البرز ۴۳۴۲۷
۱ ـ ۱۵ آ ـ ۴۱۴۲

نمایشگاه اتومبیل درخشنده
نماینده رسمی آریا و شاهین باقساط طولانی با شرایط سهل ۳۱۰۲۲۸ و ۳۳۷۸۵۵

نمایشگاه اتومبیل‌امیر نماینده رسمی اتومبیل های ژیان (سیتروئن) با سهلترین‌شرایط‌بطور نقد و اقساط و تحویل فوری . انتهای شاه ـ میدان نواب تلفن های: ۹۵۰۰۹۰ و ۹۵۹۶۶۶
آ ـ ۴۱۹۰

برای اتومبیل شما
مرکز پخش کمك فنرهای استوك
نصف قیمت با شش ماه ضمانت
خیابان ثمت سه راه
وزارت فرهنگ
تلفن ۳۱۰۴۴۵

کرایه

اتولوکس
اتومبیلهای تشریفاتی باراننده برای داخل‌وخارج تهران‌میدان فردوسی تلفن ۴۴۶۰۵ و۶۱۱۲۷۰

کالج بار
بارکش شهر وحومه
بیمه اثاثیه منزل
تلفن
۴۱۱۱۱
۶۱۱۱۱۱

جرثقیل وتریلی جاسب تلفن ۲۵۷۶۵ و ۲۷۸۱۸

جرثقیل وتریلی نوروزی
تلفن ۹۵۰۰۴۸
۳ ـ ۱۵ آ ـ ۴۰۹۲

جرثقیل وتریلی توکل
میدان شاه تلفنهای ۵۰۶۹۱ و ۵۵۸۲۸ و ۵۸۴۷۹
۳ ـ ۳۶ آ ـ ۴۰۹۳

جرثقیل صادقیان تلفن ۳۱۲۰۹۱
آ ـ ۴۰۱۰۸ ۱ ـ ۱۵

یکدستگاه مینی‌بوس
مرسدس بنز جهت سرویس کارخانجات یا کودکستان ها با راننده کرایه داده میشود تلفن ۳۱۰۸۱۸
آ ـ ۳۰۲۲۱

اطلاعات ۱۳۰۴
صاحب امتیاز و مدیر مسئول
عباس مسعودی
خیابان خیام ایران‌چاپ
تلفنخانه اطلاعات
۳۱۱۰۷۱ تا ۳۱۱۰۸۹
شعبه آگهی ها ۳۱۱۲۱۳

معاملات املاك و مستغلات

فروش

اراضی فارمك تهران‌پارس
پول شرطی امیمی تلفن ۷۹۰۰۹۰

آژانس‌شایسته۳۰۵۳۴۹
باکادری مجرب و صلاحیتدار آماده انجام امور ملکی شما و مرکز عمده خرید و فروش املاك درشهر و شمیرانات

فروش فوری
یکطبقه لوکس ویلائی
شخصی‌ساز و بسیار محکم در خیابان سلطنت‌آباد شمالی وبمساحت ۶۰۰ متر ۴۰×۱۵ دارای سالن ونهارخوری هال وسیع ۳ اطاق خواب‌ـ اطاق مستخدم وکلیه لوازم باتلفن ـ شوفاژ سانترال استخر و آب لوله‌کشی .
دراختیار آژانس شایسته ۳۰۵۳۴۹
۱ ـ ۴ آ ـ ۴۱۳۵

آژانس شهرزاد فرمانیه ۸۸۱۷۰۹
۱ ـ ۲۶ آ ـ ۴۰۰۳

مستغلات تازه ساز با ۶۰۰۰ تومان اجاره ماهیانه شاهرضا پیچ ـ شمیران ۴۰۰ هزارتومان نقد ومعاوضه۳۱۰۱۶۸و ۳۱۰۱۶۹
۱ ـ ۵ آ ـ ۴۱۴۲

لاله‌زار بنگاه کوشان ۳۳۹۷۸۴
فروشنده املاك در همه جا لطفا باتلفن‌دستور فروش‌بفرمائید
۱ ـ ۳۰ آ ـ ۶۵۳۵۶

یکباب مغازه در شاهرضا
چهار راه کالج با تلفن وبرق بفروش میرسد بتلفن ۴۸۱۱۰ مراجعه فرمائید .
۱ ـ ۶ آ ـ ۳۰۰۷۹

عباس‌آباد فرح شمالی
خانه شخصی ساز ۳ طبقه‌مجزا بمساحت ۳۴۸ متر رو کار سنك ۷۲۰ متر زیربنا دادای ۵ اطاق خواب ۲سالن بزرك ۲ ناهارخوری ۲هال ۲حمام دوآشپز خانه ۲ زیرزمین با سرویس های کامل‌و لوله‌کشی شوفاژ با گاراژ بقیمت ۴۰۰ هزار تومان بدون واسطه بفروش میرسد تلفن ۷۶۲۰۷۵
۱ ـ ۲ آ ـ ۴۱۵۳

سه قطعه زمین براسفالت
جاده علیشاه عوض بفروش میرسد تلفن ۳۱۲۴۹۸
۱ ـ ۱۰ آ ـ ۶۴۴۰۰

زمین‌فروشی الهیه شمیران
دوقطعه ۷۰۰ متری و ۱۴۰۰ متری ۳۳۹۷۸۴ بنگاه کوشان
۱ ـ ۷ آ ـ ۶۵۸۶۸

کیلومتر ۱۵جاده کرج
مقابل بی‌سیم کمال‌آباد زمینی‌به مساحت ۵۰۰۰۰متربفروش میرسد تلفن ۳۰۲۶۵۲
آ ـ ۴۱۸۸

زمینی است بمساحت
یکهزار و هشتصد و کسری‌متر مربع اول خیابان آیزنهاور سه بر جنوبا بطول ۴۴ متر بر شمالی خیابان مزبور شمالا و شرقا به کوچه سار ، بواسطه دارا بودن زمین کافی برای ساختمان پارکینك ، شهرداری پروانه ساختمان مورد نظر را صادر می‌نماید تخلیه و فروخته میشود: خواستاران محترم در ساعت‌اداری غیر از ایام تعطیل‌با تلفن۶۵۶۲۸ مذاکره فرمایند .
۱ ـ ۲ آ ـ ۳۰۰۶۹

خریداری میشود

زمینهای زعفرانیه دره شلاق مکانیر وسعادت آباد عباس‌آباد ، فرحزاد
را خریداریم بازرگانی حلالی خیابان پهلوی تلفن‌های ۱۲۶۴۱۱ و۶۲۴۱۹۳

اراضی جنت آباد
بدون واسطه نقدا خریداریم ۶۷۶۵۷

پهلوی‌دره‌فشلاق‌داودیه
قیطریه ولنجك عابدی۸۵۰۰۹۵

املاك شمیرانی تلفن ۸۹۲۹۸۲

دفترپارس اراضی سیصدمتری
داخل طرح عباس آباد خریدار است تلفن ۷۶۱۵۵۸
۱ ـ ۱۵ آ ـ ۴۰۶۹

خانه های مستغلاتی شمال‌شهر
زمین خریداریم تلفن ۷۵۶۵۱۸
۱ ـ ۶ آ ـ ۴۰۳۴

دفتر پارس مرکز معاملات
زمین و مستغل در عباس آباد شمیرانات تلفن ۷۶۱۵۵۸
۱۵ ـ ۲۶ آ ـ ۳۷۴۳

بورس املاك شمیران
دفتر براتی باغ فردوس۸۵۲۵۷۵
۱۰ ـ ۲۶ آ ـ ۳۸۹۹

اراضی سعادت‌آباد و مکانیر
خریداریم تلفن های ۳۳۹۰۶۷ و ۳۳۶۸۸۵ مراجعه فرمائید
۱ ـ ۱۰ آ ـ ۴۱۶۵

اراضی جنت آباد خریداریم تلفن ۴۵۱۴۲
۱ ـ ۳۶ آ ـ ۳۷۷۱

اراضی جنت آباد و کوهك و کیسا خریداریم تلفن ۴۰۵۹۰
۱ ـ ۱۵ آ ـ ۴۰۳۷

کوهك‌جنت‌آباد باغ فیض
خریداریم پزشکیان ۹۵۱۷۷۹
۱ ـ ۱۰ آ ـ ۴۱۹۴

اجاره داده میشود

مورد توجه شرکت های محترم دفاتر شخصی
سه دستگاه آپارتمان نوساز و مدرن هر دستگاه دارای ۸ اطاق باتمام تجهیزات کامل (شوفاژو کولر و تلفن) واقع در خیابان نادری‌پشت سفارت‌انگلیس‌خیابان همایون پلاك ۶۴ ، خواستاران به تلفن ۳۱۲۵۸۶ مراجعه فرمایند.
۱ ـ ۵ آ ـ ۲۹۷۶۳

طبقه اول یکباب خانه با حیاط مشتمل بر سه اطاق، آشپزخانه ،حمام آب‌و برق و تلفن باماهی ۵۵۰۰ ریال واقع در خیابان ژاله کوچه ناصر آذری باجاره واگذارمی‌شود خواستاران بشماره های ۳۰۲۰۱۷و۳۳۳۸۸۴ مراجعه فرمائید .
۱ ـ ۲ آ ـ ۴۱۴۸

خانه بادوازده‌اطاق
در ویلای شمالی جهت شرکت یامدرسه‌بازرگانی فروهر۶۱۱۱۹۶
۱ ـ ۴ آ ـ ۴۰۱۰۲

پهلوی بالای جنگل ساعی
پنج اطاق با هال و شوفاژ ، سرویس کامل تلفن اجاره داده میشود ۶۲۱۴۲۱
۱ ـ ۲ آ ـ ۴۱۹۳

خانه دربست دو اطاقه
باتلفن در چالهرز ـ اجاره داده میشود۶۵۰تومان‌ـ بازرگانی کندی تلفن ۷۷۰۶۷۸
آ ـ ۴۱۶۹

بورس تهران
خانه اجاره موجود تلفن ۵۰۰۰۰ ـ ۶۱۲۰۲۴
۱ ـ ۶ آ ـ ۴۱۵۵

خانه‌ای دربست
با آب و برق وتلفن‌درخیابان فرصت اجاره داده میشود صبحها تلفن ۶۶۶۵۹
۱ ـ ۵ آ ـ ۴۱۷۰

برای‌اجاره به بانکها ویا موسسات خصوصی
یك آپارتمان مجهز با دواطاق و ۵باب مغازه متصل بهم باجاره رهنی وشرطی واگذار میشود. از ساعت ۸ تاه بعد از ظهر بتلفن ۵۸۱۱۸۰ مراجعه شود .
۱ ـ ۲ آ ـ ۴۱۷۲

قابل توجه موسسات وادارات
دو دستگاه آپارتمان واقع در خیابان فیشرآباد دارای ۲۶ اطاق ویك‌جا و جداگانه برای‌موسسات وادارات اجاره‌داده میشودصبحها تلفن ۶۸۱۱۶
۱ ـ ۵ آ ـ ۴۱۷۱

اجاره میشود

سازمان نیازمندیهای خارجیان
خانه‌شمارا اجاره میدهد ۶۱۳۹۳۹

موسسه امور خارجیان
مخصوص اجاره منازل تخت‌ـ جمشیدشرقی کاشی ۵۰۳ـ۷۱۷۸۲

واگذاری شود

آپارتمان سه طبقه
با پنج دهنه مغازه دارای آب برق و تلفن یکجا و یا جداگانه برای شرکتهای بزرك و بانکها و سوپرمارکت با سرقفلی و بدون سرقفلی واگذار میشود طالبین به تلفن ۴۴۴۶۸ مراجعه فرمایند .

اطلاعیه‌شرکت‌سهامی شیمیائی‌شاپور

چون شرکت سهامی شیمیائی شاپور درنظر دارد احتمالا ازشرکت های واجد شرایط دعوت نماید تا درمناقصه مربوط بکرایه ۵ دستگاه اتوبوس ۴۲نفره مجهز بدستگاه تهویه مطبوع AIRCONDITION برای استفاده کارمندان‌این شرکت در بندر ماه شهر شرکت نمایند بنابراین از شرکت هائی که اتوبوس های لازم راآماده داشته‌ویا میتوانند در مدت معین آماده‌نمایند دعوت میشود بین ساعات ۹ صبح الی ۴ بعد از ظهر با تلفن شماره ۶۸۳۴۱ تماس حاصل نمایند .

برای ساختمان شما

شرکت ساختمانی رامونا
تهیه نقشه های ساختمانی . محاسبه . نظارت و اجرا تلفن ۶۰۲۶۹
۱ ـ ۱۰ آ ـ ۶۵۷۷۸

کاغذدیواری‌و نقاشی‌ساختمان جانفدابافساط تلفن ۷۸۱۹۷۷

خانه خود را باقساط تعمیر و تکمیل کنید بهادر ۶۵۴۶۴

کارخانجات‌تولیدی نیولئوم
عالیترین کفپوش یکپارچه دنیا را برنگهای مختلف بطور ساده مرمریت با طرحهای‌کوبیسم یا بنقش زیباترین قالیهای‌ایران عرضه میدارد تلفن ۶۲۴۲۳۴
۱ ـ ۲۵ آ ـ ۴۰۲۳

کارخانه صنعتی پولاد
سازنده اسکلت فلزی و انواع تانکر ـ درب پنجره فلزی و آلومینیومی وروکار ساختمان اجرای لوله‌کشی آب و شوفاژ تلفن ۶۲۴۲۳۴
۵ ـ ۳۵ آ ـ ۴۰۴۲

رفع گرفتگی لوله ساختمان
در ۲ دقیقه سازمان تراکم
تلفن ۸۸۱۶۸۱

لوله بازکنی فاضل اب با دستگاه تراکم هوا تلفن ۶۲۶۳۴۸

رفع گرفتگی هرنوع لوله ساختمانی
بادستگاه تراکم‌هوا ـ تلفن ۷۸۷۲۷

لوله باز کنی فاضل آب با دستگاه تراکم هوا تلفن ۸۶۶۴۲

لوله بازکنی فاضل آب
بادستگاه تراکم هوا
مقدم ۶۴۶۳۵

لوله بازکنی فاضل آب
بادستگاه تراکم هوا
تلفن ۷۶۳۲۸۶

لوله بازکنی فاضل آب
بادستگاه تراکم هوا
تلفن ۷۵۶۴۰۸

معاملات پول

پول‌موجوداست

پول درمقابل‌املاك شمال شهر وشمیرانات موجود است. بتلفنهای۳۳۹۰۶۷ و۳۳۶۸۸۵مراجعه فرمائید

خانه پول تلفن ۷۳۵۴۱
۵ ـ ۱۵ آ ـ ۳۶۴۰

پول شرطی نیازمندیم۴۸۴۶۳
۵ ـ ۲۶ آ ـ ۴۱۱۴

پول شرطی با سود بانکی ۴۸۴۶۳
۹ ـ ۲۴ آ ـ ۳۴۶۸

پول شرطی موجود ۷۷۱۸۳۵
۹ ـ ۲۶ آ ـ ۳۴۶۸

پول شرطی نیازمندیم ۷۷۱۸۳۵
۱ ـ ۲۶ آ ـ ۴۱۷۵

معاملات تلفن

تعمیرات

تعمیرات هرنوع تلفن درمحل‌نصب و سرویس دستگاه های مرکزی تلفن ۴۹۸۹۴
۹ ـ ۱۳ آ ـ ۳۷۲۵

قبوض اصلاحات ارضی

قبوض فرش بانك کارگشائی را صددرصد فوری و چند برابر قیمت سابق خریداریم ۲۳۱۱۰
آ ـ ۴۱۷۸ آ ـ ۲۶

قبوض قالی وقالیچه
بانك کارگشائی‌بحداکثر قیمت خریداریم . سبزه میدان اول سرای حاج رحیم خان شماره ۲ خامسی تلفن ۵۸۶۶۰
آ ـ ۳۹۷۰

قبوض قالی
قبوض قالی بانك کارگشائی اضافه‌تر ازقیمت ارزیابی شده خریداری میشود فرش‌اردهالی‌اول بازار کفاشهاسرای‌مهدیه تلفن ۲۳۴۸۲
آ ـ ۴۰۷۰ ۱ ـ ۲۶

قبوض قالی و قالیچه بانك کارگشائی چند در صد اضافه‌تر از ارزیابی بانك خریداریم. سبزه میدان سرای حاجی‌رحیم خان قدوسیان ۲۸۴۹۷
آ ـ ۴۱۷۷ ۱ ـ ۲۵

قبوض اصلاحات ارضی‌وسهام
خریداریم . پاکپور ۳۲۷۲۹ و ۶۲۷۶۹۷

جویای کار

نقشه‌بردار راه و ساختمان
با ۶ سال سابقه کار وارد به کلیه امور راهسازی جویای کار میباشد لطفا براهنمای شماره۷۲۴ روزنامه اطلاعات مراجعه‌فرمائید
۱ ـ ۳ آ ـ ۳۰۱۶۱

راننده‌ای با ۱۲ سال
سابقه کار و آشنائی کمی به زبان آلمانی و دارای گواهینامه بین‌المللی و آشنا براههای ترانزیتی ایران و اروپا جویای کار است براهنمای شماره ۷۲۳ روزنامه اطلاعات مراجعه‌فرمایند
آ ـ ۳۰۱۳۵

جوان دیپلمه با اتومبیل
آریا ۴۸ آماده کار است . راهنمای شماره ۷۲۲ روزنامه اطلاعات مراجعه فرمائید
آ ـ ۳۰۱۲۷

گمشده

برگ رسید موقت تعداد سی‌سهم ازسهام شرکت‌سهامی کارخانجات تولیدی و صنعتی ثابت خراسان که متعلق و بنام اینجانب‌سیمین (معصومه) ملکی بوده مفقودشده و بدین وسیله آگهی میشود که برگ سهام مزبور از درجه اعتبار ساقط است‌وازشرکت ثابت‌تقاضای صدور المثنی نموده‌ام
سیمین (معصومه) ملکی
آ ـ ۳۰۱۶۹

اینجانب ابراهیم حنیفه زاده ساکن شهرستان میانه در تاریخ ۴۸/۱۰/۷ کیف دستی خود را گم کرده‌ام که محتوی ۳ فقره سند مالکیت و دسته چك بانك سپه میانه قباله ماشین جیپ پرونده معدن و نامه های اداری بوده تقاضا میشود یابنده به آدرس‌زیر اطلاع و مبلغ دو هزار ریال مژدگانی دریافت داردمیانه کوی احسانی منزل حنیفه زاده شماره ۳۳۶۰ تهران ـ ناصر خسرو هتل شرافت
۳۰۱۷۱آ

ابراهیم ابادشی (عکس بالا) ۱۲ ساله از روز دوشنبه گم شده هرکس اطلاعی از نامبرده دارد خواهشمند است بتلفن ۳۳۹۴۳۹ کارگاه کرست دوزی مهران یا بکلانتری ۱۰خبردهد وخانواده‌ای را از نگرانی نجات بخشد

متفرقه

انواع درخت میوه زینتی اگر میخواهید باغی از درختهای مطمئن باپیوند های مرغوب‌خارجی‌ایجاد نمائید باتلفن ۷۰۲۴۷ تماس حاصل فرمائید .

هواکش

هواکشهای زیمنس ساخت‌آلمان الکتریکی‌گریشا تلفن ۳۳۸۸۸۲

کافه‌قنادی پلازا تلفن ۷۴۵۱۵
بهترین کیك جشن عروسی و جشن تولد را بوسیله کارگران مجرب در اختیار مشتریان محترم میگذارد . از فرصت استفاده فرمائید خیابان گرگان ایستگاه مدرسه

مقداری آهن قراضه
و تابلو مستعمل بفروش میرسد آدرس سیدخندان شماره ۱۲۴۱
۱ ـ ۳ آ ـ ۲۹۶۲۹

لبنیاتی حسینی
با بهترین ماستهای گاو وگاومیش از مشتریان محترم استقبال میکند ماست گاو کیلوئی ۲۰ ریال و گاومیش کیلوئی ۳۰ ریال‌سلسبیل خیابان بوستان سعدی بین خوش و قصرالدشت
آ ـ ۴۱۹۵

شب ژانویه ۱۹۷۰ سالن تالار باشگاه دانس‌سیتی
کنسرت خانم ژاکلین‌ویترز
بهمراهی ارکستر راسیون محمد لاری شرقی
آ ـ ۳۰۲۰۱

شوفاژ برقی‌حمام‌کودا واردشد تلفن۳۰۲۵۰۹
۱ ـ ۲ آ ـ ۴۱۸۳

داروخانه‌ها

داروخانه مهران
خیابان شیر و خورشید چهار راه استخر تلفن ۹۵۴۰۰۷

داروخانه شبانه‌روزی‌پارس
جاده پهلوی شمال پارك ساعی تلفن ۶۲۰۲۷۹ و ۶۲۹۴۹۱

داروخانه بنژامین
تهران‌نو ایستگاه‌پل تلفن۷۹۲۰۳۰

داروخانه دکتر مانی تجریش
خیابان پهلوی تلفن ۸۵۱۹۶۵

تهران نیویورك
دوسره
۴۶۶۶۵ ریال*
* بدون حق توقف
مسافرت ۱۴-۲۱ روزه تعرفه صرفه‌جوئی درجه جهانگردی
مسافرت با پان‌آمریکن باشکوه‌تراست
تهران : خیابان شاهرضا نبش ویلا ـ تلفن ۶۵۹۹۱
آبادان : هتل بین‌المللی آبادان ـ تلفن ۳۰۱۱

شب‌نشینی‌ژانویه ۱۹۷۰

دانسینك پاستیس
همراه با ارکستر
ماسیموپیکوتی
تلفن رزرو ۶۲۲۷۵۹

سرویس هسکوارنا تلفن : ۶۸۸۸۵
Husqvarna
Swedish Quality

دربازکن برقی
B.K.D بکد
مشهورترین نام درجهان
بامناسبترین قیمت وبهترین شرایط
مرکزفروش ونصب : شرکت بکد
خیابان پهلوی . مقابل پارك ساعی شماره ۶۸۰
تلفن : ۶۲۷۸۸۴ - ۶۲۸۷۷۴

برنامه سینماها

* دختر مسخره ـ رنگی ـ ۷۰ میلیمتری ـ عمرشریف
دیاموند (۶۲۸۴۰۰) ۱۱ـ ۳۰ر۳ـ ۳۰ر۶ـ ۳۰ر۹
* شرق جاوه ـ رنگی سینه‌راما ـ ماکزیملین‌شل ـ سال‌منیو
آتلانتیك (۶۲۷۱۷۱) ۱۵ر۱۱ـ ۳۰ر۳ـ ۳۰ر۶ـ ۳۰ر۹
* شب‌بخیر خانم کمپبل ـ رنگی ـ جینالولوبریجیداـ شلی‌وینترز
شهرفرنك (۶۲۷۶۲۸) ۱۵ر۱۱ـ ۳ـ ۱۵ر۵ـ ۳۰ر۷ـ ۴۵ر۹
* روباه ـ رنگی ـ سندی‌دنیس ـ آن‌هیوود
پارامونت (۴۸۳۲۲) ۱۱ـ ۳ـ ۱۵ر۵ـ ۳۰ر۷ـ ۴۵ر۹
* گراجوئت ـ رنگی ـ آن‌بانکرافت ـ داستین‌هافمن
امپایر (۶۲۳۹۴۲) ۱۵ر۱۱ـ ۳۰ر۳ـ ۳۰ر۵ـ ۳۰ر۷ـ ۴۵ر۹
* آخرین پناهگاه ـ رنگی ـ ژان‌ماره ـ ماری‌ژوزه‌نا
کاپری (۴۸۴۰۱) حافظ (۳۳۴۰۷۴) ۱۱ـ ۳ـ ۵ـ ۷ـ ۹ب.ب (۶۹۶۴۱) ۱۵ر۱۰ـ ۲ـ ۴ـ ۶ـ ۸ـ ۱۰ سهیلا (۳۳۶۴۲۴) ۱۵ر۱۰ـ ۳۰ر۲ـ ۳۰ر۴ـ ۳۰ر۶ـ ۳۰ر۸
* حمله بزرك ـ رنگی ـ وانساردگریو ـ دیوید همینگر
سانترال (۴۸۶۸۶) رویال (۴۹۷۸۵) ۱۱ـ ۳ـ ۵ـ ۱۵ر۷ـ ۳۰ر۹ـ ایفل (۳۱۱۴۷۷) ۱۰ـ ۱۲ـ ۲ـ ۴ـ ۶ـ ۸ـ ۱۰ متروپل (۳۳۹۴۱۰) ۳۰ر۱۰ـ ۳۰ر۲ـ ۳۰ر۴ـ ۴۵ر۶ـ ۹ پولیدور (۶۴۵۸۵) ۳۰ر۱۱ـ ۳۰ر۳ـ ۳۰ر۵ـ ۴۵ر۷ ـ ۱۰
* شهرت‌طلب ـ رنگی ـ ویتورگاسمن ـ پاملاتیفن
رادیوسیتی (۴۳۳۲۰) ۳۰ر۱۱ ـ ۳۰ر۳ـ ۳۰ر۵ـ ۳۰ر۷ ـ ۳۰ر۹ ادئون (۳۳۸۱۸) ۳۰ر۱۰ـ ۱۵ر۲ـ ۱۵ر۴ـ ۱۵ر۶ ـ ۱۵ر۸ـ ۱۵ر۱۰ نیاگارا (۶۵۳۰۷) ۱۱ـ ۳ـ ۵ـ ۷ـ ۹
* سفر خطرناك ـ رنگی ـ ساندرااسکات ـ جان‌درین
سینه موند (۴۸۳۲۲) ۱۱ـ ۳ـ ۵ـ ۷ـ ۹
* برای پیروزی ـ سینماسکوپ ـ رنگی ـ چالزبرونسون
ماندانا (۷۹۹۸۲) ۳۰ر۲ـ ۳۰ر۵ـ ۳۰ر۸
* قیصر ـ بهروز وثوقی ـ پوری‌بنائی ـ ناصر ملك‌مطیعی
مولن‌روژ (۷۲۹۲۹) دیانا (۴۷۳۶۵) ۱۵ر۱۱ـ ۳۰ر۳ـ ۳۰ر۵ـ ۳۰ر۷ـ ۳۰ر۹ رکس (۳۳۵۲۹۳) شهوند (۳۵۴۰۴۰) لیدو (۹۵۱۲۸۲) همای (۳۱۱۶۶۹) اسکار (۹۵۰۸۹۸) پاسارگاد (۷۹۲۷۸۲) ۳۰ر۱۰ـ ۳۰ر۱۲ـ ۳۰ر۲ ـ ۳۰ر۴ـ ۳۰ر۶ ـ ۳۰ر۸ مهتاب (۴۷۷۷۷) ارانوس (۲۷۹۷۱) ۱۱ـ ۱ـ ۳ـ ۵ـ ۷ـ ۹ نپتون (۷۶۰۱۳۶) ۳۰ر۱۰ـ ۳۰ر۲ـ ۳۰ر۴ـ ۴۵ر۶ـ ۹ شرق (۵۴۰۲۴) ۱۰ ـ ۱۲ ـ ۲ـ ۴ ـ ۶ ـ ۸ رنگین کمان (۷۶۵۷۶۰) ۱۰ـ ۱۲ـ ۲ـ ۴ـ ۱۵ر۶ـ ۳۰ر۸
* پرده‌پاره ـ رنگی ـ پل‌نیومن
بولوار (۶۰۲۹۲) ۱۱ـ ۲ـ ۴ـ ۶ـ ۸ـ ۱۰
* باباکوهی ـ لاله‌جزایری ـ خسروفرزین ـ عزت‌اله وثوق
پلازا (۴۴۲۵۵)ری(۲۲۵۷۸) فردوسی (۳۳۵۷۸۴)پرسپولیس (۵۸۱۰۸۳) جهان (۶۰۳۵۰) ۱۱ـ ۱ـ ۳ـ ۵ـ ۷ـ ۹ کیهان (۹۵۷۳۶۰) الوند (۳۵۶۵۳۸) مراد(۷۳۳۸۲) دنیا(۳۳۳۸۱۲) فلور (۲۸۰۹۶) قصرطلائی (۷۵۹۶۲۴) کارون (۹۵۱۰۶۵) دریا (۷۹۱۷۴۶) رز‌ـ‌شرق(۵۴۰۲۴) ۳۰ر۱۰ـ ۳۰ر۲ـ ۳۰ر۴ـ ۳۰ر۶ ـ ۳۰ر۸
* حادثه توماس کراون‌ـ رنگی ـ استیومك‌کوئین ـ فی‌داناوی
پردیس (۳۰ر۱۰ـ ۳۰ر۱۲ـ ۳۰ر۲ـ ۳۰ر۴ـ ۳۰ر۶ـ ۴۵ر۸)
* کاملوت ـ رنگی ـ ونساردگریو ـ ریچاردهریس ـفرانکونرو
گلدن سیتی (۶۱۳۲۶۹) ۱۱ـ ۳ر۳ـ ۳۰ر۶ـ ۳۰ر۹
* قصر زرین ـ سینماسکوپ رنگی ـ فردین ـ ملك مطیعی
اروپا (۳۰۳۱۷۹) پانوراما (۷۹۳۵۷۰) ۱۰ـ ۱۵ر۱۲ـ ۳۰ر۲ـ ۴۵ر۴ـ ۷ـ ۱۵ر۹ اونیورسال (۶۶۹۵۳) ۱۰ـ ۱۵ر۱۲ـ ۳۰ر۲ـ ۴۵ر۴ـ ۱۵ر۷ـ ۳۰ر۹ـ تیسفون (۹۵۸۸۸۲) مونت کارلو (۷۹۷۴۱) ۹ـ ۱۵ر۱۱ـ ۳۰ر۱ـ ۴۵ر۳ـ ۶ـ ۱۵ر۸ ساینا (۳۵۲۴۴۲) ۱۵ر۹ـ ۳۰ر۱۱ـ ۴۵ر۱ـ ۴ـ ۱۵ر۶ـ ۳۰ر۸ میامی (۷۴۳۲۹) ۱۵ر۱۰ـ ۳۰ر۱۲ـ ۴۵ر۲ـ ۵ـ ۱۵ر۷ـ ۳۰ر۹ آسیا (۴۲۹۰۹) ۳۰ر۱۰ـ ۴۵ر۱۲ـ ۳ـ ۱۵ر۵ـ ۳۰ر۷ـ ۴۵ر۹ مارلیك (کارون‌ـ هاشمی) (۹۶۳۶۱۶) ایران (۳۳۶۳۵۴) ۳۰ر۹ـ ۴۵ر۱۱ـ ۲ـ ۱۵ر۴ـ ۳۰ر۶ـ ۴۵ر۸ آستارا (۸۴۰۲۲) ۳۰ر۱۰ـ ۲ـ ۱۵ر۴ـ ۳۰ر۶ـ ۴۵ر۸
* بولت ـ رنگی ـ استیومك‌کوئین
تخت‌جمشید (۴۳۵۵۰) ۳ـ ۵ـ ۷ـ ۹
* ۱۲ جانباز ـ سینماسکوپ رنگی
آریا (۳۳۹۸۸۴) ۹ـ ۱۱ـ ۱ـ ۳ـ ۵ـ ۷ـ ۹
* آخرین سکه ـ رنگی ـ آلن‌دلون‌ـ چارلزبرونسون
شهرام (۷۷۴۵۴۹) ۱۱ـ ۳ـ ۵ـ ۷ـ ۹
* رویای‌زندگی ـ رنگی ـ مارچلوماستروپانی ـ کاترین‌اسپاك
کسری(۷۵۶۹۳۹) ۳۰ر۱۰ـ ۲ـ ۴ـ ۶ـ ۸ـ ۱۰
* چشم گربه ـ رنگی ـ مایکل سارازین ـ گیل‌هانیکات
ریولی (۷۵۷۷۷۷) ۱۵ر۱۱ـ ۳۰ر۳ـ ۳۰ر۵ـ ۳۰ر۷ـ ۴۵ر۹ درایوین‌ونك (۶۲۲۵۵۷) ۳۰ر۶ـ ۹
* تقدیم باعشق ـ رنگی ـ سیدنی‌پواتیه
گلدیس (۶۲۸۷۱۳) ۳۰ر۳ـ ۳۰ر۵ـ ۳۰ر۷
* وقتی چراغها خاموش شدکجا بودی ـ زن توطئه‌گر
البرز (۳۰۴۲۵۸) ۳۰ر۸ـ ۱۲ـ ۳۰ر۳ـ ۷ـ ۳۰ر۸ـ ۱۰
* برای آنها که زنده‌اند
پارك (۳۳۹۶۳۷) ۹ـ ۱۱ـ ۳ـ ۵ـ ۷ـ ۹

* سانسهای انگلیسی امشب
گلدیس ساعت ۳۰ر۹ فیلم (تقدیم‌باعشق)
درایوین‌ونك ۳۰ر۶ـ ۹ فیلم (چشم گربه)

* پروار‌بندان ـ کارگردان جعفری ـ توسط گروه تئاتر امروز
تالار ۲۵ شهریور (تلفن رزرو ۲۵۴۴۴) شروع ۱۵ر۸
* شهر قصه ـ اژربیژن‌مفید
انجمن‌دوشیرگان وبانوان (تلفن ۷۵۶۴۴۶) شروع۱۵ر۸

مشاهدات یك روزنامه نگار اتریشی درایران

ایران بزرگترین قدرت صنعتی خاورمیانه است

سوسیالیزم پادشاهی درایران امروز

اخیرا «لوئی‌بارکاتا» خبرنگار روزنامه معروف وین تیراژ «دی پرسه» که در وین پایتخت اتریش چاپ ومنتشر میشود باتفاق دو خبرنگار دیگر اتریشی بایران آمد واز مملکت ما دیداری محققانه بعمل آورد و درباز گشت مشاهدات و مطالعات خود راطی چند مقاله مفصل برای خوانندگان خود نگاشته است اینك ماترجمه خلاصه‌ای، از آن مقالات رابرای خوانندگان خود نقل میکنیم :

* سرچشمه تمدن اروپا

* من بهمراه دو دوست‌وهمکار اتریشی خود از کشور کهنسال و سرزمین شاهنشاهی ایران دیدن کردیم ، بازدید ما از پرس‌پلیس و خرابه های پرشکوه تخت‌جمشید آغاز شد ، این آثار تاریخی همانند «آکروپلیس» یونان است ،اسکندر مقدونی پس از آنکه این شهر را فتح کرد کلیه کتب و نوشته های قدیمی وآثار فرهنگی پرس پلیس را تاراج کردو پس از آنکه به دستور او همه آن آثار به زبان یونانی ترجمه شد سپس آنها را آتش زد بدین ترتیب می توان گفت که بنیاد فرهنگ و تمدن اروپای ما از این شهر و سرزمین الهام وسرچشمه گرفته است

* اصلاحات ارضی

* بعد از دیدار تخت جمشید به شهر شعرای شیرین سخن و شهر شعرو شراب و گل یعنی شهر تاریخی شیراز وارد شدیم چه‌دیدار شیرین وچه خاطره بهجت‌انگیز در من باقی است زیرا بخت یا ما یاری کردو شاهنشاه ایران که برای بازدید یك قریه و مزارع نمونه کشاورزان ایرانی به شیراز آمده بودند موافقت فرمودند که برای یك مصاحبه بما بار و افتخارداده شود .

* هنگامی که افتخار شرفیابی به پیشگاه شاهنشاه ایران ما داده شد نخستین پرسش ما خبرنگاران از حضورشان پیرامون رفورم ارضی ایران و چگونگی تعلیم و تربیت جوانان در مدارس و دانشگاه هابود زیرا این نکته در خور توجه است که در طول پنجسال گذشته در کشور فرانسه که مملکتی است فرهنگی مساله تعلیم و تربیت به صورت نو در بوته اجمال مانده است ، اما در ایران باکمك جوانان وطن که معروف به سپاهیان دانش هستند حل این مشکل بصورتی اعجاب‌آور آغاز شده‌است .

* ایمان بانقلاب

* وقتی در پیشگاه شاهنشاه ایران سخن از انقلاب سفیدایران که معروف به انقلاب شاه‌و مردم است بمیان آمد و مساله دهقانان و شرکت های تعاونی روستائی و هدایت فنی وعلمی کشاورزان‌مورد مصاحبه قرار گرفت قیافه پرفروغ شاهنشاه بیشتر ما را تحت تاثیر قرار داد زیرا با استحکام وقدرتی که حاکی از پیروزی و توجه و مهر به کشاورزان ایران است پاسخ ما را دادند و روی این‌نکته بیشتر یادآور شدند که :تاهنگامی که کشاورزان سراسر ایران بحل مشکلاتشان برای ازدیاد محصول و بالا بردن سطح زندگی و رفاه خودو خانواده‌شان توفیق کامل نیابند دولت با همه امکانات و با حداکثر نیرو به آنها کمك های مادی و فنی و ارشادی خواهد کرد. وقتی مابه گزارش های تخصصین خارجی مراجعه کردیم و بعد از مصاحبه برای دیدار از آنچه‌شنیدیم رفتیم واز نزدیك وضع کشاورزان را مشاهده نمودیم ایمان مابانقلاب ایران آنقدر بیشتر شد که حدی برآن متصور نیست .

* بهنگام مصاحبه باشاهنشاه موضوع ملی شدن منابع آبهای ایران مطرح شد و در اینجا شاهنشاه ایران از ما خبرنگاران پرسیدند : آیا در اتریش چنین اقدامی شده است ؟

ما باتجلیل از آنچه انقلاب‌سفید ایران نصیب مردم این مملکت ساخته باید اذعان کنیم که مساله ملی کردن منابع آبهای ایران‌جنبه حیاتی برای کشاورزی ایران و موقعیت جغرافیائی ایران دارد.

بزرگترین قدرت صنعتی خاورمیانه

پس از پایان مصاحبه و خاطره افتخار آمیزی که در ما باقی‌مانده راه تهران رابپیش گرفتیم ، تهران را چند سال پیش برای یك‌بازدیده بودم ، از توسعه و ترقی خارق‌العاده این شهر در این مدت کوتاه به حیرت فرو رفتم زیرا در این مدت کوتاه تنها یك میلیون مسکن‌برای اهالی ساخته شده است و مرکز ثقل صنایع ایران را میتوان در گردا گرد شهر تهران مشاهده کرد.

ایران امروز تنها افتخاراتش به تمدن قدیمی و خرابه های تاریخی نیست زیرا ثمرات انقلاب سفید ایران برای مردم ایران امروزنیز از افتخارات محسوب میشود،ایران امروز دارای ساختمان های بزرگ پرشکوه ، کارخانجات مدرن و وسیع باحجم و قدرت بسیاروسرکز صنعتی و تولیدی باشعاع طولانی است ، صنایع پتروشیمی ایران که از صنایع نوین است بکار افتاده و از گاز نفت که پیش ازاین بهدر میرفت بهره برداری میشودبزرگ‌ترین کارخانه تولید آهن و فولاد خاور میانه در دست ساختمان است درایران ساختن و مونتاژ اتومبیل و تراکتور و ماشین های راه‌سازی بنحو شایسته‌ای صورت میگیرد.

از آماری که بدست آوردیم این حقیقت را بما ثابت کرد که ایران بزرگترین قدرت صنعتی خاور میانه است زیرا رشداقتصادی در سالهای اخیر بطور متوسط نه درصد بوده و در سال ۱۹۶۸ به ۱۰٫۵ درصد و سال ۱۹۶۹ به دوازده درصد رسیده و در این مسابقه کشور ژاپن را بشت سر گذاشته است ، و امروز رشد اقتصادی ایران سه برابر رشد اقتصادی کشور های اروپای‌شرقی است .

* ایران در پانزده سال دیگر

بسیاری از کارشناسان خارجی که روی اقتصاد صنعت و آینده ایران مطالعه کرده‌اند عقیده دارند که ایران تا پانزده سال دیگر از نظر اقتصاد با کشور های اروپای غربی برابری خواهد کرد و قدر مسلم آنشت که سرمایه گذاران خارجی علاقه سرشاری به سرمایه‌گذاری دراین کشور را دارند.

* بهره‌برداری از همه‌امکانات

* هرکس از ایران بازدید کند و با دیده واقع بین اوضاع و احوال ایران را مورد بررسی واظهار نظر قرار بدهد بی شك‌خواهد گفت ترقیات خارق‌العاده ایران مرهون رهبری شاهنشاه آریامهر رهبرملت ایران است که از همه امکانات برای ترقی مملکت خود استفاده کرده‌اند که شاید در راس آن امکانات وجود منابع عظیم نفت و وضع جغرافیائی ایران باشد که شرایطی برای بی طرفی درسیاست های گوناگون فراهم آورده‌است .

* مصارف درآمد نفت ایران

در سالهای اخیر درآمد نفت ایران صرف سازندگی و عمران این کشور میشود و بودجه دولت ایران برای مخارج مملکت از درآمد های‌دیگر مملکتی تامین‌می گردد که در خور ستایش است .

* بطور کلی در سواحل خلیج فارس استخراج نفت بیست ،رصد بیش از ایالات متحده آمریکااست که‌ازمقدار کل استخراج بیست‌وپنج در صد آن نفت ایران است .

پالایشگاه آبادان درجنوب‌ایران بزرگترین تصفیه خانه نفت جهان است ، شصت درصد کل ذخائر نفتی دنیا در سواحل خلیج فارس یافت میشود و براساس مقدارنفتی که هم اکنون از این منابع دست می‌آید میتوان تا شصت سال‌دیگر بهره برداری کرد.

* باتوجه باینکه‌ذخائر نفتی‌سایر کشور های غربی از سیزده سال‌و ایالات متحده آمریکااز یازده‌سال دیگر روبتقلیل میرود اهمیت نفت کشور های ساحل خلیج فارس مشهود میگردد .

* پتروشیمی‌وگاز ایران

*ایران دارای منابع مهم گازو دیگر معادن بیشمار است‌که امروز فقط ازشش درصدگاز بهره‌برداری میشودو بقیه رامعادل هفت میلیون فوت مکعب میسوزانند ، ایجاد صنایع پتروشیمی‌با همکاری‌آمریکا شروع شده و معامله کارخانه‌ذوب آهن اصفهان باشورویها صورت گرفت بدین نحوکه باتحویل گاز به‌شوروی بهای کارخانه پایاپای میشود واین معامله باستحکام‌روابط ایران و شوروی افزوده زیرا برای اتحاد جماهیر شوروی واضح‌است که خرید نفت از سایر کشور ها برایش به‌آسانی میسر است اما برای صنعتی کردن استان قفقاز تنها گاز ایران است که میتواند برای آنها دراین برنامه موثرواقع گردد .

ایران تنها کشور غنی درخاور- میانه نیست بلکه کشور های دیگری هم‌هستند که‌عایدسرشاری از نفت دارند ولی نتوانسته‌اند ازآن درآمد برای‌پیشرفت مملکت خود بهره‌برداری کنند ، کویت هم فعالیت قابل ملاحظه‌ای دارد ولی عراق بجای آنکه درآمد نفت خود را صرف سدسازی و بهره‌برداری ازدو رودخانه دجله و فرات بکند صرف خرید تانك و بمب میکنددر حالیکه ایران همانطور که‌اشاره شد شصت درصد عواید نفتی خود را بکلی‌ازبودجه‌دولتی کنارگذارده وبرای تقویت بنیه اقتصادی کشور مصرف مینماید .

* هدف های شاهنشاه ایران

*درسایه رهبری های شاهنشاه ایران برنامه‌های کوتاه مدت و طویل مدت برای سازندگی ایران نودر دست اجرا است که بطور نمونه میتوان گفت‌هفده هزارکیلو متر شاهراه و یکهزار وپانصدکیلو متر راه‌آهن در دست ساختمان است وازیازده طرح‌بزرگ سدسازی شش سدتمام شده واز آن بهره‌برداری میشود . ازآب سد های ایران مزارع کشاورزان ایران‌که همه دارائر انقلاب‌سفید ایران‌مالك همان زمینی هستند که روی آن کشت میکنند آبیاری میشود وهر روز شرایط بهتر برای زندگی آنها آماده میگردد .

درچهار سال آینده برای دو میلیون ودویست‌هزار کارگرایرانی کارخانه ومحل کارجدیدپدیدخواهد آمد .

* پرسش و پاسخ ؟

*برای بسیاری این سئوال پیش می‌آید که دلیلش چیست که‌آنچه درایران انجام آن‌امکان پذیربوده درسایر کشورهاصعب‌الوصول‌است؟ بعقیده من‌سیاست‌مدبرانه ورهبری خردمندانه شاهنشاه ایران باعث ثبات سیاسی و امنیت و آرامش منطقه‌ای‌ایران شده که درسایه‌این ثبات وامنیت امکان اجرای اهداف برنامه های توسعه و پیشرفت‌نصیب مردم این مملکت شده است‌که در هرگوشه‌ای نشانه هائی از کار و فعالیت بچشم میخورد و مخصوصا شاهنشاه ایران توجه خاص دارند که مخارج خوب بمصرف برسد واز حیف ومیل بکلی بکاهد و سخت بکاهد و سخت‌گیری بسیار دراین باره دارند .

* سوسیالیزم پادشاهی :

*** شاهنشاه ایران در یکی از مصاحبه های خود فرموده بودند من باواردات آهن موافقم اما از ورود ایده‌ئولوژی های‌گوناگون به کشورم ممانعت خواهم کرد و مادر ایران شاهد این‌حقیقت‌بودیم زیرا باوجودممنوع‌بودن‌احزاب‌کمونیستی ایران و شوروی روابط دوستانه دارند .**

طرفداران جناح چپ در کار تبلیغات خود علیه ایران همه جا عاجزو فرومانده‌اند زیرا بااقدامات تند وسریع سوسیالیستی حکومت ایران حربه تبلیغاتی آنها گرفته شده و انقلاب‌شاه‌ومردم که‌معروف بانقلاب سفید ایران است آنها را بعقب رانده‌است، مادر ایران‌مواجه بایك‌نوع «سوسیالیزم پادشاهی» : شده‌ایم که بعقیده من باهیچیك‌از سیستمهای معمولی‌کشورهای جهان تشابهی ندارد زیرا در ایران با آزادی فعالیت های خصوصی و اقتصادی افراد ادامه‌داردو اکثریت قریب باتفاق ملت ایران‌شاه رابحد پرستش دوست دارند زیرا وجود شاه ضامن موفقیت برنامه های انقلابی ایران است ، آزادی زنان انقلاب اداری ، رفورم ارضی و صنعتی شدن کشور مرهون فکرو فعالیت شاهنشاه است .

* بنیاد پهلوی

*بدستور شاهنشاه ایران بنیاد پهلوی تاسیس گردیدو برای‌تامین سرمایه اولیه آن شاهنشاه کلیه املاك وسهام کارخانه‌جات و کشتی های نفت‌کش خود را باین موسسه واگذار کردند که‌درآمد سالیانه آن به‌یکصدو شصت میلیون دلار میرسد .

درآمد حاصله‌بنیاد پهلوی‌صرف امور خیریه وکمك هزینه دویست هزار دانشجوی ایرانی که درخارجه تحصیل میکنند میشود .

دریك مدرسه حرفه‌ای تهران که‌با کمك‌وراهنمائی‌کشور اتریش دائر شده ویك‌هزار نفر دانشجو در آن تحصیل میکنند هزینه های آن بوسیله بنیاد پهلوی پرداخت میشود .

وین - ۱۱ دسامبر ۱۹۶۸- بارکاتا

بهره برداری آزمایشی از کارخانه توتون خشك‌کنی رشت شروع شد

عملیات نصب ماشین آلات کارخانه توتون خشك‌کنی رشت در حدود یك ماه پیش پایان یافت وبهره برداری آزمایشی از کارخانه آغاز شد .

کارخانه مزبور نخستین واحد صنعتی است که بمنظور جلوگیری از فاسد شدن وکفك زدن برگ توتون در انبار وبطور کلی ضد عفونی کردن وبسته بندی توتون ویرجینیائی محصول گیلان بوجود آمده وتمام عملیات لازم را بطور خودکار انجام میدهد .

هزینه احداث این کارخانه که از محل اعتبارات عمرانی برنامه های سوم و چهارم تامین شده از ۷۰ میلیون ریال متجاوز است.

* کشت توتون‌ویرجینیائی

یك مقام مطلع درمورد این‌طرح به خبرنگار ما گفت : ساختمان کارخانه دوباره خشك‌کنی توتون از دو سال پیش در قطعه زمینی‌به وسعت پنجاه هزار متر مربع ، در خارج شهر رشت شروع شد و تا ماه گذشته ادامه داشت .

در این محوطه چند دستگاه عمارت جداگانه ساخته شده که مجموع سطح زیربنای آنها در حدود ۱۲ هزار متر مربع است. ساختمانهای مزبور شامل انبار ، سالن کارخانه و دفتر امور اداری است ودر قسمتهای مختلف قریب ۱۵۰ نفر به‌کار اشتغال دارند.

همین مقام به اظهارات خود افزود : افزایش سریع مصرف دخانیات و لزوم بهبود کیفیت سیگارتهای داخلی موجب شدکه سازمان برنامه طرحی در زمینه کشت توتون نوع «ویرجینیائی» و احداث کارخانه توتون خشك کنی از تصویب بگذراند و برای اجرا در اختیار دخانیات ایران بگذارد.

بذر توتون ویرجینیائی ازامریکا وارد شد واز سه سال پیش میان کشاورزان رشت و آستارا توزیع گردید . ضمنا علاوه بربذر، وام وتضمین خرید نیز به کشتکاران داده شد. هم اکنون در حدود ۲۵۰۰ هکتار زمین در این دو منطقه زیرکشت توتون نوع مزبور قرار دارد .

عملیات توتون خشك و ضدعفونی

محصولی که از کشاورزان خریداری میشود تحویل کارخانه توتون خشك‌کنی میگردد . درآنجا نخست‌بوسیله دستگاههای‌مخصوص تحت عملیات ضد عفونی قرار می گیرد. بعد در بشکه‌های بزرگ فشرده میشود . توتونها راکه‌بدین ترتیب خشك و ضد عفونی گردید میتوان مدت دو سال در انبارنگاه داشت ، بی‌آنکه بیم فاسد شدن وکفك زدن آن درمیان باشد .

کارخانه توتون خشك‌کنی‌رشت از دو دستگاه تشکیل میشود که هر دستگاه ۱۵۰۰ تن ظرفیت‌دارد که قابل توسعه تا هزار تن است.

ماشین آلات کارخانه از کشور های آلمان و انگلیس خریداری شده وعملیات نصب آنها بوسیله کارشناسان این دوکشور انجام گرفته است .

از گروهبان یکم عباس گمرکچی رئیس پاسگاه‌ژاندارمری هاشم آباد و ماموارنیکه در پیدا کردن ماشین اینجانبان فعالیت نموده‌اند بدینوسیله قدردانی میگردد .

علی سلیمانی- معزی پور

آ_۶۵۹۲۴

آگهی پذیرش هنرجو برای آموزشگاه عالی کشاورزی تبریز

آموزشگاه عالی کشاورزی تبریز که با همکاری وزارت کشاورزی و دانشگاه تبریز و با موافقت وزارت علوم و آموزش عالی تاسیس گردیده است برای دوره تربیت تکنیسین تعداد بیست نفر هنرجو می‌پذیرد. کلاسهای این دوره از اول بهمن ماه سال جاری در مرکز آموزش کشاورزی سعید آباد آغاز میگردند . هنرجویان پس از دوسال تحصیل و توفیق درامتحانات بدریافت گواهینامه تکنیسین درجه‌یك (فوق‌دیپلم) نایل میشوند. فارغ‌التحصیلان آموزشگاه عالی کشاورزی تبریز پس از دو سال کار در ایستگاه های کشاورزی میتوانند در مسابقه ورودی به دانشکده کشاورزی تبریز بمنظور ادامه تحصیل شرکت نمایند که در صورت پذیرفته شدن قسمتی از موادی راکه در آموزشگاه عالی تحصیل کرده‌اند جز مواد دوره لیسانس آنان محسوب‌خواهد شد . آموزشگاه عالی کشاورزی بصورت شبانه روزی اداره می‌شود.

داوطلبان آموزشگاه بارعایت شرایط و دردست داشتن مدارك زیر :

۱- دیپلم ششم متوسطه در رشته های کشاورزی ، طبیعی ، ریاضی.

۲- اصل شناسنامه.

۳- حداکثر سن ۲۵ سال.

۴- گواهی مبنی بر سلامت کامل از بیمارستان پهلوی دانشگاه تبریز

۵- داشتن گواهی عدم سوءپیشینه.

۶- پرداخت مبلغ ۲۰۰ ریال بابت نام نویسی به حساب شماره ۹۴۰۲ در بانك ملی ایران شعبه تبریز.

۷- ۵ قطعه عکس ۴×۶

میتوانند تاپایان ساعت اداری روز ۲۲ دی‌ماه جهت نام نویسی در امتحانات ورودی به اداره کل کشاورزی استان آذربایجان شرقی مراجعه نمایند . روز مسابقه ورودی ۲۳ دی ماه خواهد بود.

شاگردان اول آموزشگاه های کشاورزی وزارت کشاورزی بدون امتحان در آموزشگاه عالی پذیرفته خواهندشد.

مدیر کل کشاورزی استان آذربایجان شرقی - رئیس دانشکده کشاورزی تبریز.

آ_۶۵۹۲۸

آگهی تجدید مزایده

اداره استاندارد خوزستان به نمایندگی موسسه استاندارد و تحقیقات صنعتی ایران مزایده دو دستگاه سردخانه خرمای خرمشهر موضوع آگهی شماره ۸۰٫۲۴رم الف را با همان شرایط تجدید مینماید متقاضیان میتوانند پیشنهادات خود را تاآخر وقت اداری روز سه‌شنبه ۴۸٫۱۰٫۲۳ بدفتر کمیسیون تدوین استاندارد ها واقع در تهران -خیابان پهلوی - کوچه هروی شماره ۱۴ وتاوقت اداری روز ۴۸٫۱۰٫۳۰ بدفتر اداره استاندارد خوزستان واقع در خرمشهر تسلیم نمایند پیشنهادات واصله در ساعت ۱۰ صبح روز ۴۸٫۱۱٫۱ در محل اداره استانداردخوزستان (خرمشهر) بازو قرائت خواهدشد.م‌الف ۱۰۳۵۷

اداره استاندارد خوزستان

آ_۶۴۹۸۶ ۲_۱

آگهی مزایده‌شماره ۶۹/۲۴

شرکت سهامی تصفیه نفت ایران (آبادان) مقداری اجناس مختلفه از قبیل مصالح ساختمانی ، قطعات یدکی وسایل نقلیه، قطعات یدکی ماشین‌آلات ساختمانی، وسایل یدکی موتورها و تلمبه‌های مختلف ، مقداری مواد شیمیائی و لوازم الکتریکی و غیره که‌به‌چهارده گروه تقسیم ودر محوطه انبار های اجناس بروژه و اجناس مازاد اداره کالای شرکت در آبادان قرار گرفته باوضع موجود و درمحل کنونی از طریق‌مزایده بفروش میرساند.

۱- علاقمندان میتوانند همه‌روزه در وقت اداری به اداره بیمانکاری ، حقوقی و بیمه شرکت در آبادان مراجعه وبابرداخت مبلغ ۱۰۰۰ (یك‌هزار ریال تمام) برگ مشخصات مزایده را دریافت دارند

۲- شرکت کنندگان میتوانند اجناس فوق‌الذکر ااز روز ۲۷ دیماه ۱۳۴۸ لغایت ۱۱بهمن ماه ۱۳۴۸ باستثنای ایام تعطیل فقط درساعات مشروحه زیر بازدید نمایند

شنبه تا چهارشنبه از ۸ بامداد تا ۱۲ ظهر واز یك بعداز ظهرتا ۴بعداز ظهر و پنجشنبه از ۸بامداد تا ۱۱ بامداد

۳- شرکت کنندگان باید پیشنهاد خود را منتهی تاساعت ۴ بعدازظهر روز شنبه۱۱بهمن ماه ۱۳۴۸ به‌اداره بیمانکاری ،حقوقی وبیمه شرکت تصفیه نفت‌ایران - آبادان تسلیم نمایند . ۱_۲

آگهی حراج

سازمان قند و شکر تعداد سه دستگاه اتومبیلهای مستعمل شماره ۱۱۰۴۵ و ۱۰۵۴۶ و ۷۵۵۳ متوقف در اداره کل باربری واقع درنازی‌آباد را در تاریخ ۴۸٫۱۰٫۲۷ از ساعت ۹ صبح از طریق حراج‌عمومی بفروش میرساند خریداران میتوانند قبلا به توقفگا مزبور مراجعه و اتومبیلها را از نزدیك ملاحظه نمایند . کلیه هزینه های متعلقه و حق اسفالت و ۲٪حق حراج بعهده خریداران خواهد بود . اتومبیلهای خریداری شده قبل از دریافت بهاء و ارائه قبض اسفالت و سایر هزینه ها تحویل نخواهد شد خریداران موظفند ظرف مدت یك هفته اتومبیلهای خریداری‌شده را از محوطه اداره خارج نمایند در غیر اینصورت برای تاخیر نیز روزانه هر یك از ماشینهای مورد حراج مبلغ دویست ریال انبارداری دریافت خواهد شد . م‌الف۱۰۳۶۷

آ_۶۵۲۳۴ ۱_۲ مدیر کل سازمان قند و شکر

آگهی مناقصه کرایه اتوبوس

شرکت‌واحد اتوبوسرانی عمومی تهران و حومه در نظر دارد بمنظور فراهم کردن تسهیلات بیشتری در امر ایاب‌و ذهاب اهالی محترم پایتخت در فصل زمستان تعداد ۳۰۰ دستگاه اتوبوس کرایه نماید که طبق شرایط و مفاد مندرج‌درطرح قرارداد موجود در دفتر شرکت واحد درفصل مذکور بانجام حمل و نقل مسافر مبادرت ورزند . شرایط کلی واجمالی امر که تفصیل آن در متن شرایط مناقصه و قرارداد مذکور است عبارتند از:

۱- اتوبوس های مورد نظر بایستی از مدل ۶۶ ببالا و حداقل گنجایش آن ۳۴ نفر نشسته باشد.

۲- اتوبوس هائی برای شرکت‌قابل قبول خواهدبود که در بدو شروع کار مورد معاینه متخصصین شرکت‌قرار گرفته ودارای عیب‌ونقص فنی نباشند.

۳- حقوق راننده و کمك‌راننده و سوخت اتوبوس ها در مدت قرارداد بابیمانکار مربوطه خواهد بود. همچنین کلیه الزامات قانونی از قبیل مسئولیت هاو تصادفات و غرامات کارو غیره با بیمانکار است.

۴- اتوبوس ها در ۲۴ ساعت حداقل ۸ ساعت در خدمت‌شرکت واحد بوده ورانده و کمك راننده آن هر ۸ ساعت تعویض خواهند شد.

۵- هزینه کلیه تعمیرات اعم از دستمزد و لوازم یدکی وغیره در مدت قرارداد بعهده بیمانکار است.

۶- بطور کلی اتوبوس ها و کارکنان آنها تحت مدیریت و نظارت کامل شرکت واحد قرار خواهند داشت.

۷- کرایه اتوبوس ها بر مبنای ساعات کارکرد پرداخت میشود.

۸- پیشنهاد دهندگان میبایستی مالك اتوبوس ها بوده و یا بنحوی مجاز و ماذون از طرف مالك باشند که در مدت قرارداد هیچگونه وقفه‌ای در کار اتوبوس ها بوجود نیاید.

۹- پیشنهاد دهندگان بایستی تعداد اتوبوس را که میتوانند طبق شرایط مزایده و قرارداد بخدمت این شرکت بگمارند در پیشنهاد خود قیدکرده و کرایه موردنظر خودرا برای هر ساعت کار در پیشنهادی قید نمایند.

۱۰- پیشنهاد دهندگان میبایستی پنج درصد مبلغ پیشنهادی خود را (که با توجه بتعداد اتوبوس پیشنهادی معین خواهند کرد) بعنوان تضمین انعقاد قرارداد ضمیمه پیشنهاد خود نمایند. بدین ترتیب که تا مبلغ پانصد هزار ریال اسناد خزانه تحویل اداره حسابداری شرکت واحد نموده و باقیمانده ۵٪مذکور را بصورت ضمانت نامه بانکی دو ماهه مورد قبول شرکت واحد پیوست پیشنهاد خود نمایند.

۱۱- شرایط مذکور در برگ پیشنهاد و طرح قرارداد جزءلاینفك شرایط مناقصه‌خواهدبود.

۱۲- پیشنهاد دهندگان بایستی برگ شرایط مناقصه وطرح قرارداد مربوطه را از دفتر شرکت واحد واقع در نارمك اخذو آنها را امضاء و بهمراه پیشنهاد خود و پنج‌درصد تضمین مذکور در بند (۱۰) حداکثر تاساعت ۱۰ صبح روز ۲۸ دیماه به اداره دفتر شرکت واحد تسلیم دارند. پیشنهادات واصله در ساعت ۱۱ همان روز در اطاق کمیسیون‌مناقصه افتتاح‌خواهد شدو حضور پیشنهاد دهندگان در جلسه مناقصه آزاداست.

۱۳- شرکت واحد مجاز است که پیشنهادات واصله را تجزیه کرده و پیشنهاد واصله رانسبت به تعدادی اتوبوس قبول ونسبت به تعداد دیگر مذکور در پیشنهاد ردنماید و پیشنهاد دهنده حق هیچگونه اعتراضی نخواهد داشت.

۱۴- به پیشنهادات فاقد سپرده یا مشروط یابه پیشنهاداتی که فاقد یکی از شرایط مورد نظر شرکت واحد باشد ترتیب‌اثر داده نخواهد شدو شرکت واحد در رد یاقبول یك یا کلیه پیشنهادات‌بدون ذکر هیچگونه دلیلی مختاراست.

شرکت واحد اتوبوسرانی تهران‌و حومه

آ_۶۵۸۱۰

تبریکات

جناب آقای دکتر صالح استاد ارجمند

انتصاب شایسته آنجناب رابمقام سناتوری انتصابی پایتخت صمیمانه تبریك عرض مینمائیم.

دکتر علی امیر رفیعی ، دکتر خسرو امیر رفیعی

آ_۳۰۲۰۳

جناب آقای جوادی نماینده محترم مجلس شورایملی

دریافت نشان سپاس را از طرف خودو کلیه کارکنان آموزش و پرورش آذرشهر به آنجناب تبریك عرض نموده و توفیق بیشتر جنابعالی را در راه خدمت بمیهن و فرهنك کشور آرزومینماید.

رئیس اداره آموزش وپرورش‌آذر شهر - هوجقانی

آ_۶۵۹۳۰

جناب آقای جوادی نماینده محبوب مجلس شورایملی ایران

افتخار دریافت نشان سپاس را به آنجناب تبریك و تهنیت عرض نموده توفیق و موفقیت آن‌جناب را درراه خدمت به میهن عزیز آرزومندیم.

کمیته حزب ایران نوین آذرشهر

رئیس کمیته انصاری، جمالیوند ، حاج کریم‌لپه‌چی ، حسن حیدری ، حسین ایلغمی ، یوسف مجدیه ، اسماعیل عباسی ، حاج‌علی اصغر بزچی، باباحسین کفاش.

آ_۶۵۹۳۲

استاد عالیقدر جناب آقای دکتر جهانشاه صالح

انتصاب استاد رابسمت مناتوری صمیمانه تبریك گفته‌موفقیت شما را در راه اجرای منویات شاهنشاه آریامهر و خدمت به میهن عزیز از خدای بزرگ مسئلت دارد.

رئیس انجمن فارغ‌التحصیلان دانشگاه های بیروت،مهری‌قدسی

آ_۳۰۲۰۵

وزارت جنك — شماره ۳ — تاریخ ۴۸٫۴ره

تجدید آگهی مناقصه

اداره مهندسی‌نیروی‌زمینی شاهنشاهی‌یك‌قلم جنس‌مشروحه‌زیررا:

ردیف	نوع	مقدار
۱	پنکه رومیزی	۱۶۶۶

از طریق مناقصه‌خریداری مینماید .

پیشنهاد دهندگان میتوانند بادر دست داشتن معرفی‌نامه به دایره تهیه پیمان اداره مهندسی ارتش واقع درخیابان امیرآباد چهارراه‌آریامهر مراجعه‌وبا‌ملاحظه‌نمونه ومشخصات‌اجناس‌ودریافت برگ شرائط ومشخصات معامله پیشنهاد خودرا طبق مفاد مندرج در شرایط معامله‌تنظیم‌وتاساعت ۱۲ روز۴۸٫۱۰٫۲۷ بدفتر توزیع اداره مهندسی نیروی زمینی شاهنشاهی‌تسلیم‌نمایند .م‌الف۱۰۴۳۸

اداره مهندسی نیروی زمینی شاهنشاهی

آ_۶۵۴۶۸ ۲_۱

آگهی اصلاحی مناقصه شماره ۹ر۴۸

شرکت سهامی تلفن ایران

پیروآگهی شماره م.ت.ر۲۰۷۳۲ مورخ ۴۸٫۸٫۷ ۱۳۴۹ بدینوسیله باطلاع داوطلبان شرکت در مناقصه شماره ۹ر۴۸ مربوط به خرید ۳۳۷٫۵ کیلومتر کابل تلفنی و لوازم شبکه میرساند که‌شرکت کنندگان در مناقصه بجای اسناد خزانه میتوانند وجه‌نقد بصندوق شرکت بسپارند و باضمانت نامه بانکی همراه پیشنهاد های خود بشرح مندرج درشرایط معامله تسلیم نمایند . م‌الف ۱۰۴۳۶

شرکت سهامی تلفن ایران

آ_۶۵۴۷۸ ۲_۱

آگهی تبدیل سهام بانام به بی‌نام

طبق اختیارات حاصله از صورتجلسه مجمع عمومی‌فوق‌العاده صاحبان سهام شرکت سهامی صنعتی و شیمیائی رنگین مورخ ۴۷٫۱۲٫۲۰ بدین وسیله باطلاع کلیه صاحبان سهام بانام شرکت میرساند که برای تبدیل سهام ازبانام به‌بی‌نام بدفتر شرکت واقع در تهران چهار راه کالج شماره ۲۰۰ مراجعه فرمائید.

هیئت مدیره شرکت سهامی صنعتی و شیمیائی رنگین

آ_۳۰۱۹۹

آگهی استخدام در نیروی هوائی شاهنشاهی

۱- نیروی هوائی شاهنشاهی بمنظور تامین پرسنل کادر درجه داری تعدادی داوطلب بمنظور استخدام در آموزشگاه گروهبانی باشرایط زیر میپذیرد.

الف - تابعیت دولت شاهنشاهی ایران .

ب- متدین بیکی از ادیان رسمی کشور.

پ- سن بین ۱۸ سال تمام و ۲۴ سال تمام .

ت- دارا بودن حداقل گواهینامه قبولی دوم متوسطه .

ث- صحت مزاج‌و تناسب اندام برطبق گواهی بهداری نیروی هوائی و حداقل قد ۱۶۳ سانتیمتر .

ج- نداشتن پیشینه بد.

چ - سپردن تعهد خدمت در نیروی هوائی شاهنشاهی بمدت شش سال از تاریخ پایان دوره آموزشی

ح- نداشتن عیال واولاد و کسان تحت تکفل.

۲- مدت تحصیل در آموزشگاه مزبور یکسال بوده وداوطلبان در طول این مدت شبانه روزی بوده و ماهانه مبلغ ۱۲۵۰ ریال بعنوان کمك هزینه تحصیلی دریافت میدارند.

۳- داوطلبان پس از خاتمه دوره بکساله آموزشگاه و احراز موفقیت در آزمایشها بدرجه گروهبانسومی مفتخرو برطبق‌مقررات قانون استخدام نیروهای مسلح شاهنشاهی از حقوق ومزایای مربوطه استفاده مینمایند.

۴- داوطلبان میتوانند برای کسب اطلاع بیشتر و ثبت‌نام بادر دست داشتن فتوکپی گواهینامه تحصیلی عین شناسنامه(بفرم جدید باعکس) ۱۰ برگ رونوشت مصدق شناسنامه ۲۲ قطعه عکس ۴×۳ ار تاریخ این آگهی تاتامین احتیاج (باستثناء روزهای تعطیل و پنجشنبه‌ها) از ساعت ۷ الی۱۲ بمرکز آموزشهای‌هوائی واقع در خیابان تهران‌نو - ایستگاه فرودگاه مراجعه‌نمایند. م‌الف ۱۰۱۷۶

نیروی هوائی شاهنشاهی

آ_۶۴۷۹۶ ۱_۵

کنفرانس ریاضی ، شیراز ، دانشگاه - پهلوی

دانشگاه پهلوی شیراز در روز های ۱۰و ۱۱و ۱۲ فروردین ماه ۱۳۴۹ اولین کنفرانس ریاضی را بمنظور ایجاد هماهنگی بیشتر بین ریاضی دانان ایرانی و تبادل نظر در طرق تدریس و تحقیق ریاضیات تشکیل خواهد داد.

از علاقمندان دعوت میشود که حداکثر تا پانزدهم بهمن ۱۳۴۸ برای دریافت پرسشنامه به‌آدرس زیر مکاتبه نمایند.

بخش ریاضی ، کمیته کنفرانس ریاضی ، دانشکده ادبیات و علوم دانشگاه پهلوی .

رئیس دانشکده ادبیات و علوم

دکتر فکوهی

آ_۶۵۹۰۲

پیشه‌وران آزمایش حرفه‌ای میشوند

افراد پیشه‌ور تهران باید درکاری که دارند و یا میخواهند شروع کنند خبرگی داشته و درموقع تجدیدپروانه و دریافت پروانه جدید آزمایش بدهند. کسانیکه پروانه کسب به‌نام آنان صادر میگردد باید در حضور هیئت داوران از عهده آزمایش انجام کاری که مصدر آن میشوند برآیند، در غیر این صورت از صدور جواز کسب به نام و برای آنان خودداری خواهد شد. این تصمیم از طرف اداره اقتصاد شهری اتخاذ شده و جهت اجرا به شورایعالی اصناف ابلاغ گردیده است.

* آزمایش

به موجب مقررات جدید از این‌پس افراد چلوکبابی، کافه رستوران، اغذیه فروش، ساعت ساز، متصدیان تعمیرگاههای رادیو، تلویزیون، میکانیسین های اتومبیل، برق، لوله‌کش‌ها، کفاش، خیاط، پیراهن دوز، دروگر، آهنکار، قصاب، نانوا، قناد، آجیل فروش، کاشی ساز، لبنیات فروش و دیگر افراد صنوف باید پیش از دریافت پروانه کسب‌در کمیسیون فنی‌صنف مربوطه حضوریافته وضمن‌عمل درحضور آنها نشان بدهند که قادر هستندبه‌تنهائی از عهده انجام کار و خدمتی که‌برای اشتغال به آن درخواست پروانه کرده‌اند برآیند.

* تصمیم مهم

بطور مثال‌متقاضی‌کسب چلوکبابی باید در حضور داوران کباب بپزد و چلو دم کند و یا نانواکاری را که شاطری میکند درحضور داوران انجام دهد. با اتخاذ این رویه دیگر هیچکس قادر نخواهد بود بی‌آنکه اطلاعی از نحوه انجام کار وحرفه‌ای داشته باشد به آن کار بپردازد و این از مهمترین‌تصمیمات اداره‌اقتصاد شهری است.

با این نظر هیئت‌رئیسه شورایعالی اصناف نیز موافق هستند و اعلام داشته‌اند که اجرای مقررات آزمایش موجب تقویت جامعه اصناف شده و دیگر افرادی که پیشه‌ور نبوده و به منظور بهره‌برداری از سرمایه خود وارد حریم اصناف میشوند نخواهند توانست به کسب و کار بپردازند.

* تنها صنف

در حال حاضر تنها صنفی که مقررات آزمایش فنی در موقع صدور پروانه برای افراد آن اجرا میگردد اتحادیه صنف آرایشگران است این اتحادیه از سالیان پیش دارای دو گروه فنی است که آرایشگران تازه کار را آزمایش میکنند و روی این اصل در حریم اتحادیه آرایشگران هیچکس پیش از آنکه آرایشگرباشد نمیتواند درخواست پروانه نماید.

درحال حاضر درمیان صنوف دیگر افرادی که کاسب‌کار نیستند ولی‌در سلك اصناف درآمده‌اند بسیارند و بطور مثال اکثر صاحبان سالن‌های غذا خوری و چلوکبابی سوای افراد قدیمی اساسا از طرز کسب خود اطلاعی ندارند.

کار اصولی

تصمیماتی که اداره اقتصادشهری وشورایعالی اصناف در زمینه اجرای مقررات آزمایش حرفه در موقع صدور پروانه کسب اتخاذ شده کاری اصولی و اساسی است واگر این تصمیمات بدرستی اجرا شود امر مهم کسب و کار در شهر تهران تحت قاعده و نظام صحیح درخواهد آمد و دیگر حریم کسب وکار اصناف تهران که یك جامعه عظیم شهری است هر روز بوسیله جمعی افراد ناآشنا به اصول و مقررات کار و کسب شکسته نخواهد شد.

این تصمیم کاملا بحق است که تعمیر کننده ابزار و آلات فنی‌باید علم و عمل اینکار را بدانند واگر کسی فاقد معلومات لازم دررشته خاصی است نباید در آن رشته بکار بپردازد.

۷ لایحه دولت

آماده طرح در جلسه علنی مجلس شورا میباشد

اعضای کمیسیون های مختلف مجلس شورای ملی رسیدگی به هفت لایحه دولت را خاتمه دادند و گزارش ان آماده گردید تا با طرح و بررسی در جلسه علنی و تصویب آن، تعطیلات زمستانی که درآئین‌نامه داخلی «دیماه»اعلام گردید آغاز شود.

نمایندگان مجلس شورای ملی تاقبل از دوره بیست و یکم از تعطیلات زمستانی استفاده نمی‌کردند و فقط تعطیلات بیست‌و دو روزه عید و تعطیلات تابستانی آنهم باتصویب مجلس از مرداد تامهر به نمایندگان امکان مسافرت به حوزه های انتخابیه میداد

بغیر از لوایح حقوق مولفان، و مصنفان‌و هنرمندان، تکمیل‌نامه های مبادله شده براساس قانون جلب سرمایه های خصوصی کشور های متحده آمریکای‌شمالی، پیمان بین‌المللی منع گسترش سلاحهای هسته‌ای، اصلاح ماده ۹۷۷ و تبصره ماده ۹۸۸ قانون مدنی در مورد تابعیت، اصلاح و الحاق پاره‌ای مواد به قانون مالیات های مستقیم، عهدنامه مودت ایران و تونس و بودجه سال ۴۹ مجلس شورای ملی که دردستور جلسه علنی روز پنجشنبه قرار گرفته است اینك لوایح مهم دیگری‌چون لایحه حمایت از کارمندان دولت دربرابر ازکار افتادگی - پیری و فوت - لایحه تشکیل انجمن های ایالتی و ولایتی و لایحه الحاق ایران به کنوانسیون تسهیل ورود کالا های نمونه تجارتی وبازرگانی، لایحه کمك هزینه‌تحصیلی افسران، لایحه کشت و صنعت، قانون اصلاح مرکز آمار و چند لایحه دیگردردستور کمیسیون های‌مجلس قرار دارد که به آن لایحه الحاق یك تبصره به قانون کتابخانه های ملی که در مجلس سنا اصلاح شده است را نیز باید افزود.

باشروع تعطیلات‌زمستانی مجلس شورای ملی کمیسیونهای این مجلس نیز تعطیل‌استو رسیدگی به لوایح دولت درکمیسیون ها به بعداز پایان تعطیلات موکول می‌شود.

درایام تعطیلات زمستانی مجلس شورایملی که پانزده روزخواهدبود، مجلس سنا جلسات علنی تشکیل میدهد و اگر دولت تقاضا کند جلسه علنی مجلس شورای ملی‌نیز بطور فوق‌العاده تشکیل خواهدشد.

اطلاعات دختران و پسران روزهای یکشنبه منتشر میشود

بموجب لایحه‌ایکه تقدیم مجلس میشود:

عشایر استان‌فارس

درمراتع غیر مشجراسکان داده میشوند

دولت طبق لایحه‌ایکه بزودی‌تقدیم مجلس خواهد کرد به‌منظوراسکان عشایر محلی استان فارس، مراتع غیر مشجر این منطقه را در اختیار وزارت آبادانی و مسکن‌قرارخواهد داد.

متن لایحه بشرح زیر است:

ماده واحده: بوزارت منابع طبیعی اجازه داده میشود مراتع غیر مشجرواقع در منطقه سرحد چهاردانگه استان فارس را بمنظور اسکان افراد عشایر محلی‌دراختیار وزارت آبادانی و مسکن قراردهد.

تبصره ۱- تشخیص میزان‌مراتع مذکور با وزارت‌منابع طبیعی و تخصیص آن به افراد عشایرمحل با وزارت آبادانی‌و مسکن است.

تبصره ۲- شرایط و نحوه واگذاری‌اراضی مذکوربه افراد عشایر محلی اعم از آنکه بلاعوض باشدیا به ترتیب دیگر به موجب آئین‌نامه ای خواهد بود که توسط وزارت آبادانی و مسکن تهیه می‌شود وبه تصویب هیئت وزیران خواهد رسید.

همسر مدیر یك روزنامه معروف لندن را دزدیدند

لندن - افرادناشناسی‌دیشب همسر «مك‌کی» معاون مدیر روزنامه معروف «نیوزاو دورلد» چاپ لندن را از خانه خودربوده و با خود بردند.

سخنگوی پلیس لندن اظهارداشت که ربایندگان بانو «موریل‌مك‌کی»از شوهرش درخواست یك میلیون لیره انگلیسی کرده‌اند تا همسراو را آزاد کنند.

مامورین پلیس از خانه بانو «مك‌کی» مقداری طناب پیدا کرده‌اند. وقتی که مامورین پلیس وارد خانه شدند تلویزیون روشن‌بوده جواهرات خانم «مك‌کی» نیز ناپدید شده ولی اثاثیه قیمتی دیگر دست نخورده مانده است.

کارآگاهان‌اسکاتلندیارد ازبامداد دیروز تمام مناطق اطراف خانه‌مك کی را در «ویمبلدون» زیر پا گذاشته‌ولی اثری ازربایندگان‌به دست‌نیاورده‌اند.

مامورین پلیس در جستجوی خود از سك‌های تربیت شده‌استفاده میکنند.

ضمنامامورین‌پلیس در خانه‌مك کی کارد بزرك و مقداری باند کشف کرده‌اند.

۷۵ درصد اعضای حزب کمونیست‌چین تصفیه شدند

مسکو - یونایتدپرس -خبرگزاری تاس پس از چند هفته سکوت در باره چین گزارش داد ۵۰ تا ۷۵ درصد از اعضای حزب کمونیست چین مشمول تصفیه مائوتسه‌تونك‌در جریان «انقلاب‌فرهنگی» شده‌اند. آنها که از تصفیه سلامت‌جسته‌اند به نظامیان پیوسته و «کمیته‌های انقلابی» را اداره میکنند که‌قدرت اصلی چین را در دست دارد.

جوانانی که نیروی عمده انقلاب فرهنگی را تشکیل میدادند از کمیته‌های انقلابی بیرون رانده شده‌اند.

در این گزارش مستقیما به‌چپ حمله نشده‌است، بلکه بیشتر از مطبوعات چینی نقل قول شده، تصویری از چین که گرفتار مبارزه قدرت بین کمیته‌های حزبی و کمیته‌های انقلابی‌است، بدست‌داده است.

مدت شش هفته بود که تاس در باره چین خبری نمیداد و جالب این است که همزمان با بازگشت کوزنتسف معاون وزارت خارجه که مامور مذاکره باسران چین درپکن است، این انتقادها از سرگرفته شده است.

شاهنشاه‌ازوضع‌خیابانهای تهران‌انتقادفرمودند

بقیه‌ازصفحه آخر

این بر وزارت کشور فرض است که از جزئیات ترقیات آتی مملکت از لحاظ تاسیس‌قطب‌های کشاورزی و صنعتی مطلع باشد و شهرداریها وانجمن‌ها را مطلع نگاهدارد وحتی اگر لازم باشد بوسیله دفاتر فنی که چه در وزارت کشور هست و چه در وزارت آبادانی و مسکن‌چه در سازمان برنامه اگر شهرداریها قادر به تهیه آن نقشه کلی نباشند البته این کار را برای آنهاانجام بدهد.

* واسطه‌ها را کم‌کنید

وظیفه مهم دیگری‌که شمادارید تشویق کارهای تعاونی است. در هر امری هر چقدر بیشتر کارهای شهری‌تان و تامین زندگی مردم شهرهائی که شهردار آن هستید بدینوسیله انجام بگیرد، تسهیلات بیشتری در کارهایتان پیدا میشود واسطه‌ها را کم میکنید قیمت‌خرید ارزانتر میشود قیمت عرضه‌ارزانتر میشود. مقصودم قیمتهای خرید از تولید کننده اولی خیر. از تولید کننده اولی حتی بقیمت بیشتری میتوانید بخرید و بمصرف کننده از قیمت فعلی میتوانید ارزانتر بفروشید و این رابر اساس‌تعاونی میگویند.

کارهای بیمه‌های گوناگون‌اجتماعی که در یکی ازاصول و نکات مهم انقلاب ما است اگر مستقیمابوسیله خود شهرها نشود انجام داد، بوسیله شرکتهای بزرگتری که در مملکت تاسیس خواهد شد انجام خواهد گرفت. والبته وظیفه دیگری که شهرداریها دارند تامین زندگی افرادی است که درآن شهرداریها کار میکنند. از لحاظ بیمه‌های گوناگون - از لحاظ بهداشت - از لحاظ‌آموزش بچه‌هایشان وسایر شئون زندگی. بیشتر از این وارد جزئیات کار روزانه شهردارها و شهرداریها نمیشوم. البته کار سنگینی است و دائم تقاضا است دائم توقع است‌ولی این شغلی‌است که خودتان انتخاب کرده‌اید واین کار را البته باکمال خوشروئی ودر عین حال بامتانت ودرجائی که‌باید استقامت کردباکمال استقامت‌انجام خواهید داد و انشاءاله بتوانید وظیفه‌ای که در مقابل مردم و وظیفه‌ای که در مقابل خدای‌خودو وجدان خود دارید به بهترین‌وجهی بانجام برسانید.

شاهنشاه پس‌از ایراد این‌بیانات از برابر صف روسای انجمن‌های شهر وشهرداران انتخابی سراسر کشور گذشتند و از شهردارباغت ورئیس انجمن شهر سمیرم علیادر باره وضع زندگی و امور شهری حوزه‌های کار آنان پرسش‌هائی کردند.

این شرفیابی در ساعت شانزده وسی‌و پنج دقیقه پایان یافت.

آگهی دعوت مجمع عمومی فوق‌العاده شرکت سهامی پریفاب

از صاحبان سهام شرکت سهامی پریفاب دعوت میشود که ساعت ۵بعدازظهر روز شنبه ۱۳دیماه ۱۳۴۸ برای حضور در مجمع‌عمومی فوق‌العاده درمحل شرکت واقع درخیابان کوشك انتهای ارباب جمشید حضور بهم‌رسانند

دستور جلسه:

اصلاح بعضی از مواد اساسنامه

آ_۶۵۸۸۴ هیئت مدیره شرکت سهامی پریفاب

آگهی دعوت مجمع عمومی فوق‌العاده شرکت سهامی گچ تهران

از صاحبان سهام شرکت‌سهامی گچ تهران دعوت میشودکه ساعت ۵بعدازظهر روز شنبه ۲۰دیماه ۱۳۴۸ برای حضور در مجمع‌عمومی فوق‌العاده درمحل شرکت واقع درخیابان کوشك انتهای ارباب جمشید حضور بهم‌رسانند.

دستور جلسه

اصلاح بعضی از مواد اساسنامه

آ_۶۵۸۸۲ هیئت مدیره شرکت سهامی گچ تهران

ناظران مالیاتی

بقیه از صفحه آخر

بیش از پنج میلیون

اعتقاد عمومی، اینست که تعداد صفحه تولیدی بیش از پنج‌میلیون عدد است ودرآمد مالیاتی آنهم از ۵میلیون تومان بیشتر است. البته این گزارش رسمی‌نبوده ونمیتواند ملاك عمل وزارت دارائی قرار گیرد

ولی روی تجسسات مامورین بدست آمده و گفته شده فقط صفحه‌های فیلم «خداحافظ‌تهران» قریب ۹۰۰ هزارتومان فروش‌داشته است و اگرادعاهای‌صفحه فروشها وهنرمندان مورد قبول قرارگیرد باید اطمینان داشت که میزان‌تولید صفحه خیلی بیشتر از پنج میلیون عدد است.

وزارت دارائی احتمالا تا اوایل سال آینده خود را آماده تمبرزدن صفحه خواهد کرد گزارش این امر هم به وزیر دارائی تسلیم‌شده است و احتمالا تاآخر وقت امرور بررسی آن پایان میابد.

نتیجه کنفرانس رؤسای انجمنهای شهر وشهرداران سراسر کشور

بقیه از صفحه‌اول

باید دستگاه اداری و اجرائی خود را باروح انقلاب اداری منطبق سازند تادررفع نیازها و خواسته‌های مردم توفیق بیشتری حاصل نمایند.

* بدهی شهرداریها

۴- کنفرانس توصیه مینمایدکه بدهی شهرداریها بسازمان برنامه بانظر وزارتکشور باقساط طویل - المدت مستهلك گردد.

* پیشنهاد

۵- شرکت کنندگان در کنفرانس پیشنهاد مینمایند در تقسیم وجوه‌حاصله‌از قانون‌عوارض جانشین عوارض دروازه‌ای بین شهرداری ها اصول و ضوابط منطقی تری برقرار گردد تا شهرستان ها به نسبت تعداد جمعیت و عقب‌ماندگی و کمبود درآمد و سایر نیازمندی های اولیه ازاین مبلغ احتیاجات مالی خودرا برطرف سازند.

* تمرکز عوارض

۶- کنفرانس توصیه مینماید که کلیه عوارض‌دریافتی‌از قند وشکر اعم از کارخانه های‌دولتی وخصوصی دروزارت کشور متمرکز شده و براساس ضوابط عادلانه بین شهرداریهای کشور توزیع شود.

* ضرورت نقشه

۷- کنفرانس تهیه نقشه های جامع و هادی را ضروری دانسته ولی توصیه مینماید از تشریفات طولانی و زائد که موجب‌بلاتکلیفی درکار های عمرانی است کاسته شود و بهرنحوی که برای وزارت آبادانی و مسکن و سایر دستگاه ها امکان داشته باشد درتصویب این نقشه ها تسریع شود، ضمنا درشورایعالی شهرسازی در موقع تصویب نقشه جامع هرشهر از رئیس انجمن و شهرداران آن‌شهر برای حضور درجلسه دعوت بعمل آید.

* صندوق عمران

۸- کنفرانس تشکیل صندوق عمران شهری‌راکه دربرنامه‌عمرانی چهارم بتصویب رسیده توصیه نموده و تقاضا دارد که وزارت کشور موجبات تشکیل‌این صندوق را فراهم و اعتبارات مصوبه را برای‌دادن‌وام بشهرداریها دراختیار صندوق بگذارد.

* حسابداری

۹- کنفرانس توصیه می کند که برای نظارت درامر رسیدگی‌به حسابهای شهرداریها و برقراری سیستم حسابداری مخصوص از طرف وزارت کشور کمك‌های‌لازم معمول گردد.

* همکاری مردم

۱۰- کنفرانس توصیه مینماید که برای جلب همکاری مردم در اجرای منویات ملوکانه شهرداریها درپایان هرسال مالی ترازنامه‌ای از عملیات خود را از درآمد و هزینه که بتائید انجمن شهرخواهد رسید برای اطلاع عامه در جراید منتشر سازند و یك نسخه برای رسیدگی بوزارت کشور ارسال گردد.

* کمك دولت

۱۱- کنفرانس توصیه مینماید صرفنظراز کمکهائی که درابتدای امراز طرف دولت ضروری است شهرداران باید سعی نمایند که فعالیت های خود را باميزان درآمد و عوارض هرشهر متعادل ومنطبق سازند.

* مطالبات

۱۲- کنفرانس توصیه مینماید شهرداران دروصول عوارض برای هزینه‌های ضروری بدون هیچگونه تبعیض‌و در کمال‌قدرت همت‌گماشته و مخصوصا مطالبات گذشته شهرداریها را از مودیان بحیطه وصول درآورند.

* نوسازی

۱۳- کنفرانس ضمن تائیداصول قانون نوسازی توصیه مینماید که وزارت کشور موجبا ت‌اجرای کلیه مواد قانون مزبور را درشهرستانها فراهم نماید.

* آموزش

۱۴- کنفرانس تصمیم وزارت کشوررا مبنی برتشکیل دوره‌های آموزشی‌برای شهرداریهای سراسر کشورمورد تقدیر قرارداده وتوصیه مینماید که ضمن تهیه کادر های فنی و تخصصی مقررات استخدامی برای تمام شهرداریها فراهم‌سازند.

* پرداخت

۱۵- کنفرانس پیشنهاد مینماید که وزارت کشور درمورد ۵ر۲۳ درصد پرداختی درآمد شهرداریها بسازمانهای مختلف بررسی و مطالعه نمایدبنحوی‌که شهرداریها بتوانند از اعتبارات خود برای‌کار های عمرانی بیشتر استفاده نمایند.

* عوارض سوخت

۱۶- کنفرانس پیشنهاد مینماید که عوارض مواد سوخت را که شرکت نفت از مصرف کنندگان وصول میکند مستقیما بشهرداریها پرداخت نماید.

* همه ساله

۱۷- شرکت کنندگان‌در کنفرانس باتائید نتیجه حاصله از کنفرانس حاضر تقاضا دارند که وزارتکشور موجبات تشکیل چنین کنفرانسی را هرساله بمنظور رفع مشکلات روسای انجمن وشهرداران بنحو مقتضی فراهم سازد.

دراین موقع، کلام‌الله مجیدرا به جلسه آوردند ووزیر کشور در حالیکه ریاست جلسه را به عهده داشت،اعلام‌قیام‌نمودو بلافاصله همه حاضران‌باحترام کلام‌الله بپاخواستند

* متن سوگندنامه

متن سوگندنامه‌ای که شهرداران وروسای انجمن‌های شهر یادکردند بشرح زیر است:

در برابر خداوند بزرك و بکتاب مقدس‌آسمانی وشرف خود سوگند یاد میکنم که همواره نسبت به رژیم شاهنشاهی ایران و سلطنت اعلیحضرت همایون محمدرضا شاه پهلوی شاهنشاه‌آریامهر وفادار بوده وظایف محوله‌را به‌راستی و درستی و باعلاقه تام و کوشش وافی بانجام رسانیده، وتکالیف‌مقررقانونی در جهت رفاه و آسایش‌عموم مردم شهر که خدمت آنان رابعهده گرفته‌ام از روی صداقت وامانت عمل نمایم و درهرحال خداوند بزرك را حاضر و ناظر بر اعمال خود بدانم.

آگهی دعوت بمصاحبه از قبولشدگان در گروه فنی و کشاورزی که برای شرکت در کلاسهای عالی‌راه‌آهن معرفی شده‌اند

بدینوسیله باطلاع ۳۰۵ نفر آقایان مشروحه زیر که در امتحانات ادواری سازمان امور اداری و استخدامی کشور در گروه‌فنی‌وکشاورزی قبول وبرای شرکت در کلاسهای عالی راه‌آهن معرفی شده‌اند میرساند که با دردست داشتن فتوکپی دیپلم و فتوکپی پایان‌خدمت زیرپرچم یا برك معافیت دائم غیر پزشکی و ۶ قطعه عکس ۴×۶ برقی وعین شناسنامه عکس‌دارخودبترتیب‌زیراز ردیف ۱ الی ۱۰۱ ساعت ۸ صبح روز شنبه ۲۰ دیماه واز ردیف ۱۰۲ الی ۲۰۳ ساعت ۸ صبح روز دوشنبه ۲۲ دیماه واز ردیف ۲۰۴ الی ۳۰۵ ساعت ۸ صبح روز چهارشنبه ۲۴ دیماه سال جاری برای مصاحبه باداره کل آموزش وامور اجتماعی راه‌آهن واقع در خیابان شوش «هنرستان راه‌آهن» مراجعه فرمائید.

ردیف	نام خانوادگی	نام	نام‌پدر
۱ـ	آقای وحیدی	مصطفی	نعمت‌اله
۲ـ	آقای حسین زاده	غلامحسین	محمدعلی
۳ـ	آقای بابانژادی سرخاب	علی	محمد
٤ـ	آقای زهادت	سیدعبدالحسین	حامد
٥ـ	آقای نخعی‌زنجانی	داود	ابراهیم
٦ـ	آقای صالحی	حجتی	سیدحسن
۷ـ	آقای بهزادی	کرامت‌اله	ابراهیم
۸ـ	آقای الهی	حسین	عین‌اله
۹ـ	آقای جدیدالاسلامی	حیدرعلی	غلامعلی
۱۰ـ	آقای کرباسی‌داوری	ملك‌محمد	محمدحسین
۱۱ـ	آقای طرخورانی	محمد	حسن
۱۲ـ	آقای تقی‌زاده	طهمورث	حیدر
۱۳ـ	آقای زمانیان	ایرج	حسن
١٤ـ	آقای انوارن	سیروس	فرامرز
۱٥ـ	آقای گل محمدی	غلامعلی	محمود
۱٦ـ	آقای ترکمن	علی‌اصغر	ابراهیم
۱۷ـ	آقای شیرخوان	عبداله	رضا
۱۸ ـ	آقای شریفپورلنگرودی	نعمت‌اله	لطیف
۱۹ـ	آقای احمدی	رضا	فتح‌اله
۲۰ـ	آقای حمیدمبین	حمید	مجید
۲۱ـ	آقای خسروی	محسن	محمدتقی
۲۲ـ	آقای سالارکیا	محمد	رضا
۲۳ـ	آقای شبخیز	رحیم	محمد
۲٤ـ	آقای کریمان	محمد رضا	عباسعلی
۲٥ـ	آقای چوبینه	محمد	علی
۱٦ـ	آقای حسینی‌رضی	سیدغلامحسین	سیدرضی
۲۷ـ	آقای خلدی‌عضایی	علی‌اکبر	حسن
۲۸ـ	آقای سنگینی	محمدرضا	ناصر
۲۹ـ	آقای تقدیسی برهانی	جواد	قاسم
۳۰ـ	آقای پورکبیریان	اکبر	احمد
۳۱ـ	آقای پاك سرشت	سیدجمال	سیدتقی
۳۲ـ	آقای نامدار	سعید	مصطفی
۳۳ـ	آقای علیزاده‌اردبیلی	اسمعیل	داداش
۳٤ ـ	آقای رشیدهرسینی	منوچهر	حسین
۳٥ـ	آقای جندقی	جعفر	حسین
۳٦ـ	آقای حاجی‌محمدعلی	محمدرضا	علی
۳۷ـ	آقای ابراهیمی‌فردوبی	محمود	عباس
۳۸ـ	آقای احمدی	اصغر	حسین
۳۹ـ	آقای پوراحمد	علی‌اصغر	محمدرضا
٤۰ـ	آقای راستکردی رودسری	محمود	رمضانعلی
٤۱ـ	آقای تقی‌زاده	ایرج	اسداله
٤۲ـ	آقای علیدادی	قدرت‌اله	ابراهیم
٤۳ـ	آقای ضیائی	محمود	جانمحمد
٤٤ـ	آقای قادری	جعفر	غلامرضا
٤٥ـ	آقای قاضی مرادی	عباس	رضا
٤٦ـ	آقای رضائی آشتیانی	علیرضا	غلامرضا
٤۷ـ	آقای ابراهیم‌زاده	محسن	ابوالقاسم
٤۸ـ	آقای فیروزبخت	فیروز	وفادار
٤۹ـ	آقای انصار	احمد	ـ
٥۰ـ	آقای ابزاز	حبیب‌الله	محمدباقر
٥۱ـ	آقای افشردی	حسن	جعفر
٥۲ـ	آقای رضایی	حسین	ابراهیم
٥۳ـ	آقای دایمی	پرهام	ناصر
٥٤ـ	آقای قایمی	علیرضا	عبدالحسین
٥٥ـ	آقای نصیری‌نژاد	عربعلی	حسین
٥٦ـ	آقای امینی	حمید	رجبعلی
٥۷ـ	آقای خجسته وهابزاده	محمدتقی	علی‌اصغر
٥۸ـ	آقای مافی	علی	کریم
٥۹ـ	آقای ابراهیمی	مسعود	عبدالخلیل
٦۰ـ	آقای کلابی‌زاده	حسین	علی
٦۱ـ	آقای مسعودیان	ابراهیم	فضل‌الله
٦۲ـ	آقای فرهانی‌فر	عزیز	ضیاءالدین
٦۳ـ	آقای کمالی	محمود	حاجی
٦٤ـ	آقای طالبیان شریف	حسن	عبدالباقی
٦٥ـ	آقای جهان‌اندیش	عباس	عبدالحسین
٦٦ـ	آقای توکلی	محمدعلی	محمداسمعیل
٦۷ـ	آقای صالحی مرزیجرانی	ایرج	محمدرضا
٦۸ـ	آقای سلیقه	اصغر	اکبر
٦۹ـ	آقای مسی‌قلم	خسرو	ماشاءالله
۷۰ـ	آقای رمضانیان	غلامرضا	عزیزالله
۷۱ـ	آقای علیمرادی	حسن	ولی‌محمد
۷۲ـ	آقای توکلیان	بهزاد	حسن
۷۳ـ	آقای ریاضی‌فتح‌آبادی	سیدرضا	سیدعباس

ردیف	نام خانوادگی	نام	نام‌پدر
۷٤ـ	آقای قاسمیان	حسین	محمد ابراهیم
۷٥ـ	آقای مینائی	حسن	حسین
۷٦ـ	آقای رزمی	حسنعلی	حسین
۷۷ـ	آقای مامن پوش	حسین	مرتضی
۷۸ـ	آقای جلالی‌مسلم	سیدمسعود	مهدی
۷۹ـ	آقای اسمعیل‌زاده	داود	حاجی‌اسمعیل
۸۰ـ	آقای فخرائی‌رودسری	حسین	علی‌اصغر
۸۱ـ	آقای حاج‌سید جوادی	جواد	محمد
۸۲ـ	آقای صفریان‌زاده	علی‌اصغر	محمود
۸۳ـ	آقای اصفهانیان	محمدعلی	علی‌اصغر
۸٤ـ	آقای خراسانی	حسین	عابدین
۸٥ـ	آقای نبی‌دوست یروان	محمدتقی	محمدعلی
۸٦ـ	آقای درگاهی	کاظم	اسمعیل
۸۷ـ	آقای شریفی‌پورلنگرود	احمد	لطیف
۸۸ـ	آقای بیات سرمدی لمیان	محرمعلی	علی
۸۹ـ	آقای آذین‌فر	محمد	محمدتقی
۹۰ـ	آقای طهماسبی سروستانی	مسعود	مولا
۹۱ـ	آقای معصوم سقطیان	کاظم	علی‌اکبر
۹۲ـ	آقای شکوری	مهدی	حسن
۹۳ـ	آقای عبدالهی	عبدالرضا	محمد
۹٤ـ	آقای قاسمی ورنامخواستی	محمدتقی	بختیار
۹٥ـ	آقای قره گزلو	علیمحمد	یوسف
۹٦ـ	آقای کردی	محمداسمعیل	عباسعلی
۹۷ـ	آقای قطب	سید محسن	سیداحمد
۹۸ـ	آقای جورابچیان	علی	محمدعلی
۹۹ـ	آقای موفر	یعقوب	قنبر
۱۰۰ـ	آقای فرهنگی	علی‌عمران	نظرعلی
۱۰۱ـ	آقای مدیر روستا	نجیب‌اله	حسین
۱۰۲ـ	آقای اسلامی	اصلان	امان‌اله
۱۰۳ـ	آقای شب‌افروز کردآبادی	مهدی	حسن
۱۰٤ـ	آقای قضایی یزدی	احمد	علی
۱۰٥ـ	آقای خادمراد	ایرج	حسینعلی
۱۰٦	آقای امروزی	احمد	ماشاءاله
۱۰۷ـ	آقای رمضانپور	حسین	محمد
۱۰۸ـ	آقای جدالی	اسمعیل	محمدتقی
۱۰۹ـ	آقای جراح‌نژاد احمد	حسن	کاظم
۱۱۰ـ	آقای احمد نیا	علی	عسگری
۱۱۱ـ	آقای مرتضوی	سیدمحمد	سیدمرتضی
۱۱۲ـ	آقای عاذمی‌خواه	ضیاءاله	قدرت‌اله
۱۱۳ـ	آقای سلحشور	محمدعلی	ناصر
۱۱٤ـ	آقای کایینی	ابوالفضل	حبیب‌اله
۱۱٥ـ	آقای سهرابیان	محمد	اسداله
۱۱٦ـ	آقای فلاح‌وزیر آباد	رسول	کریم
۱۱۷ـ	آقای باحور	علی‌اکبر	محمد
۱۱۸ـ	آقای اشرفی	رضا	علی‌اصغر
۱۱۹ـ	آقای امان‌پور	علی‌محمد	احمد
۱۲۰ـ	آقای مهاجر	هرمز	هوشنك
۱۲۱ـ	آقای کریمی تهرانی‌منفرد	رحیم	مهدی
۱۲۲ـ	آقای انصاری صمیمیه	فریدون	محمد
۱۲۳ـ	آقای شعاعی	علی	قنبرعلی
۱۲٤ـ	آقای باقری سکنائی	سیدرضا	عابدین
۱۲٥ـ	آقای خسرومنش	هدایت‌اله	حبیب‌اله
۱۲٦ـ	آقای کاشفی بافریان	محمدباقر	علی
۱۲۷ـ	آقای قبهی‌پور	احمد	محمد
۱۲۸ـ	آقای ختمیان ریحانی	محمود	محمد
۱۲۹ـ	آقای کاشانچی	سید محمد	سیدمهدی
۱۳۰ـ	آقای سر بری	محمود	علی‌محمد
۱۳۱ـ	آقای [illegible]	ژرژ	لیوان
۱۳۲ ـ	آقای اسدی	اصغر	میرزاآقا
۱۳۳ـ	آقای قهرمانی	علی‌اکبر	سلطانعلی
۱۳٤ـ	آقای رستملو	مصطفی	بابا
۱۳٥ـ	آقای [illegible]	مهرداد	سیدمحمد
۱۳٦ـ	آقای [illegible]	سیدحسین	سیدصادق
۱۳۷ـ	آقای اصفهانی	اصغر	عباس
۱۳۸ـ	آقای استادآقا	یداله	احمد
۱۳۹ـ	آقای حسنعلی‌عراقی کوهی	مصطفی	علی
۱٤۰ـ	آقای کمانگرپور	مظفر	محمود
۱٤۱ـ	آقای رفیعی	محمدرضا	علی‌اکبر
۱٤۲ـ	آقای جوهری جوان	احمد	عیسی
۱٤۳ـ	آقای مستوفی	محمدحسین	محمدعلی
۱٤٤ـ	آقای سوری	اسداله	حسین
۱٤٥ـ	آقای نصرالهی	غلامرضا	محمدحسین
۱٤٦ـ	آقای نظری‌بی‌فرد	ناصر	حسین
۱٤۷ـ	آقای آزادی گنبد	جمشید	احمد
۱٤۸ـ	آقای عراقی	غلامرضا	محمدعلی
۱٤۹ ـ	آقای رضوانی	صدرالدین	سیدفاضل
۱٥۰ـ	آقای رضویان	سید محمد صادق	سیدرضا
۱٥۱ـ	آقای شاهی‌یان	علی	رحیم
۱٥۲ـ	آقای مرشدی	اصغر	علی‌اکبر
۱٥۳ـ	آقای درویشی حاجی‌پیرلو	حیدرعلی	حاجی بابا

ردیف	نام خانوادگی	نام	نام‌پدر
۱٥٤ـ	آقای خورسندی	غلامرضا	عباس
۱٥٥ـ	آقای قدوسی	محمد	حسین
۱٥٦ـ	آقای سعیدیان	اسمعیل	محمدحسین
۱٥۷ـ	آقای وزیری	رسول	موسی
۱٥۸ـ	آقای روحانی روش	روح‌اله	ناصرقلی
۱٥۹ـ	آقای میرچی	رضا	غلامحسین
۱٦۰ـ	آقای طباطبائی	اسداله	سید حسین
۱٦۱ـ	آقای حیدری شاملو	علی‌اکبر	مناف
۱٦۲ـ	آقای مس‌چی وری کاوردی	سید محسن	سید امیر
۱٦۳ـ	آقای بنی‌اسدی	منوچهر	حسین
۱٦٤ـ	آقای کوچك اخوان	غلامعلی	محمد کاظم
۱٦٥ـ	آقای توتونفروش حمدی	صفر	حسینقلی
۱٦٦ـ	آقای امیری اردکانی	علی	محمد
۱٦۷ـ	آقای شادبجار کناری	پرویز	حسین
۱٦۸ـ	آقای طباطبائی فرد	سید محمد	سید اکبر
۱٦۹ـ	آقای الهی	رضا	محمد
۱۷۰ـ	آقای بهشتی	علی	محمد
۱۷۱ـ	آقای بیدگلی	خلیل	محمدابراهیم
۱۷۲ـ	آقای اقبال‌وطن	غلامحسین	رمضانعلی
۱۷۳ـ	آقای اعتمادی مشهدی	علی رضا	محمد قاسم
۱۷٤ـ	آقای حشمتی باطن	محمود	محمد
۱۷٥ـ	آقای رضایی	زین‌العابدین	عباس
۱۷٦ـ	آقای براهیمی	محمد حسین	عطار
۱۷۷ـ	آقای رخشنده تالی	محمد حسین	ابوالقاسم
۱۷۸ـ	آقای شمسی‌پور	سیدآقاجان	سیدحمزه
۱۷۹ـ	آقای حاجی آذرلی	علی	محمد
۱۸۰ـ	آقای بهرامپور	علی	اکبر
۱۸۱ـ	آقای ذوالفقاری	حسن	علی گدا
۱۸۲ـ	آقای علیخانی چایه	حمید	عباس
۱۸۳ـ	آقای طاهری زانه	مهدی	طاهر
۱۸٤ـ	آقای عابدزاده قوچانی	حسین	صادق
۱۸٥ـ	آقای عجم حسنی	علی اکبر	قدرت
۱۸٦ـ	آقای مشعوف فرد	علی	حسین
۱۸۷ـ	آقای جوانشیری	عباسعلی	محمدعلی
۱۸۸ـ	آقای سرشاربیدختی	ابراهیم	محمود
۱۸۹ـ	آقای مصالح دهگنه مکار	منصور	ماشاءاله
۱۹۰ـ	آقای پورنامداریان	نقی	رضا
۱۹۱ـ	آقای لسبندی	محمود	محمدعلی
۱۹۲ـ	آقای سرجوقیان	ناصر	محمدرضا
۱۹۳ـ	آقای خواجه نایینی	محمود	رضا
۱۹٤ـ	آقای خورسندنیا	امین‌اله	محمد
۱۹٥ـ	آقای مجتبائی هجوانی	مصطفی	سیدموسی
۱۹٦ـ	آقای مشهدی محمد پور	مهدی	کاظم
۱۹۷ـ	آقای قنادان	رضا	محمدعلی
۱۹۸ـ	آقای قاسمیان	محمد	قدرت‌اله
۱۹۹ـ	آقای ایزدی رقیچه	غلامرضا	ابوالقاسم
۲۰۰ـ	آقای محمد زاده	هوشنك	حسن
۲۰۱ـ	آقای سمیع یوسفی	ابوالحسن	شکور
۲۰۲	آقای نگهبان فلاتی	قنبر	حسن
۲۰۳ـ	آقای ستاری دیزجی	محمدعلی	اسمعیل
۲۰٤ـ	آقای تقوی کوتنایی	ناصر	جان‌بابا
۲۰٥ـ	آقای فرح‌پور	داریوش	علی‌اکبر
۲۰٦ـ	آقای نیائی خشك	سهراب	قربان
۲۰۷ـ	آقای مرادی بالف	ضرغامی	امیدعلی
۲۰۸ـ	آقای خدا کرم رضایی	شاهپور	احمد
۲۰۹ـ	آقای همتی	حسین	عباسعلی
۲۱۰ـ	آقای معمارباشی	داود	محمد
۲۱۱ـ	آقای اسلامی	نورالدین	ضیاءالدین
۲۱۲ـ	آقای افشاری پرلو	عیسی	حسنعلی
۲۱۳ـ	آقای رشیدی‌فرد	یونسی	اسدالله
۲۱٤ـ	آقای صفی‌مندی‌رفسنجانی	ناصر	برقعلی
۲۱٥ـ	آقای شریعت پناهی	میرحسنعلی	سیدمهدی
۲۱٦ـ	آقای علیلی	محمدصادق	اله
۲۱۷ـ	آقای خاکدامن	جواد	حسین
۲۱۸ـ	آقای حسین‌زاده فیروز-آبادی	جلال	علی
۲۱۹ـ	آقای لسانی	سیدرضا	سیدعدلی
۲۲۰ ـ	آقای جعفری آبکناری	حسین	عباس
۲۲۱ـ	آقای میرزابکی صفا	حسین	میرزا
۲۲۲ـ	آقای باباکوچك	حسنعلی	رسول
۲۲۳ـ	آقای خورشیدی	اصغر	احسان
۲۲٤ـ	آقای کریمی	اصغر	محمد حسین
۲۲٥ـ	آقای وکیلیان	سیداحمد	علی‌محمد
۲۲٦ـ	آقای وهابی	سیدتقی	حیدر
۲۲۷ـ	آقای ابراهیمی اشلقی	محمد	باقر
۲۲۸ ـ	آقای کنعانی	محمدصادق	سعید
۲۲۹ ـ	آقای صالحی سلوط	فیروز	رمضان
۲۳۰ـ	آقای دهقانی سرج	احد	عبدالغفور

ردیف	نام خانوادگی	نام	نام‌پدر
۲۳۱ـ	آقای آذری	عباس	علی‌اکبر
۲۳۲ ـ	آقای عزنوی	عبدالغنی	حاجی‌آقا
۲۳۳ـ	آقای جباروردانی	احمد	یداله
۲۳٤ـ	آقای کاشف	نصرت‌اله	لطف‌اله
۲۳٥ـ	آقای مربی	حبیب	حسین
۲۳٦ـ	آقای شیبویه	احمد	رمضان
۲۳۷ـ	آقای مسعودی‌نیا	کاظم	عبدالوهاب
۲۳۸ـ	آقای رحیمی‌الهی	عبدالله	محسن
۲۳۹ـ	آقای سیدحسینی	سیدجعفر	سید عزیز
۲٤۰ـ	آقای یدملتی	علی‌اکبر	اصغر
۲٤۱ـ	آقای شلوسیمارامی	ابراهیم	رضا
۲٤۲ـ	آقای مجدمقدم کلباجی	هوشنك	رحیم
۲٤۳ـ	آقای شیخ‌الاسلامی	داریوش	مصطفی
۲٤٤ـ	آقای فیروز دهقانی	موسی	حمداله
۲٤٥ـ	آقای هزارخوانی	سهراب	فتح‌اله
۲٤٦ـ	آقای صمیمی	محمدعلی	حبیب‌اله
۲٤۷ـ	آقای دولت‌یاری قشلاقی	علی‌اصغر	امامعلی
۲٤۸ـ	آقای اخلاقی	احمدعلی	حیاتقلی
۲٤۹ ـ	آقای صیدگر	محمدرضا	محمد
۲٥۰ـ	آقای صابر همیشگی	محمود	محمد
۲٥۱ـ	آقای صدری نوحه‌خوان	محمود	محمدحسین
۲٥۲ـ	آقای کلاهی	احمد	عزیز
۲٥۳ـ	آقای یونمی مقدم	یوسف	قاسم
۲٥٤ـ	آقای رضائی	مصطفی	احمد
۲٥٥ـ	آقای افشاری	علی اکبر	حسین
۲٥٦ـ	آقای فتح احدزاده	محمد رضا	صادق
۲٥۷ـ	آقای ناصر مقدسی	محمد حسن	ذکریا
۲٥۸ـ	آقای کلانتر	فیروز	ایوب
۲٥۹ـ	آقای مدیحی	علی اصغر	علی محمد
۲٦۰ـ	آقای حمزه ساروی	سید رضا	سید تقی
۲٦۱ـ	آقای صابری شبکاهی	محمد	محمد نقی
۲٦۲ـ	آقای علی زاده	علی	محمد
۲٦۳ـ	آقای نجمی	خلیل	محمود
۲٦٤ـ	آقای حاصل مهری	قربانعلی	موسی
۲٦٥ـ	آقای شیخ طاهری	مصطفی	وهب
۲٦٦ـ	آقای راعی	ایرج	مرتضی
۲٦۷ـ	آقای به‌پسند بهشتی	یحیی	امیراصلان
۲٦۸ـ	آقای خسروپور تهرانی	علی	حسین
۲٦۹ـ	آقای خواجه نایینی	کمال	رضا
۲۷۰ـ	آقای باغبان دوروزیان	عباس	خلیل
۲۷۱ـ	آقای ابوالفضل طوسی	غلامعلی	حسین
۲۷۲ـ	آقای بهرام شتربانی	فاضل	محمد ابراهیم
۲۷۳ـ	آقای قدوسی	فریدون	عبدالله
۲۷٤ـ	آقای سلطانی	حسین	اصغر
۲۷٥ـ	آقای مظلوم‌فارسی‌باف	محمد تقی	عباس
۲۷٦ـ	آقای حجت انصاری	عبدالعلی	علامه
۲۷۷ـ	آقای شرفیان	احمد	عباسعلی
۲۷۸ـ	آقای عذرایی	مختار	حسین
۲۷۹ـ	آقای بهجتی حسینی	احمد	علی اصغر
۲۸۰ـ	آقای حاجی علی‌اکبر کاشانی	علی اصغر	کاظم
۲۸۱ـ	آقای محمدی	علی	احمد
۲۸۲ـ	آقای علیزاده کاغذچی	محمد علی	اسمعیل
۲۸۳ـ	آقای بهار	علی	رمضان
۲۸٤ـ	آقای علمدار	رحیم	خلیل
۲۸٥ـ	آقای سید مجتبی کدخدا	محمد	سید عباس
۲۸٦ـ	آقای حاج میرصادقی	سید نصراله	سید غلامحسین
۲۸۷ـ	آقای قدرتی	محمود	قدرت‌اله
۲۸۸ـ	آقای کازرانی	رضا	احمد
۲۸۹ـ	آقای طاهر پرور	اسمعیل	احمد
۲۹۰ـ	آقای حمیدی صفا	حسن	علی
۲۹۱ـ	آقای رشیدی	علی اکبر	تاج محمد
۲۹۲ـ	آقای سراج	جهانگیر	مختار
۲۹۳ـ	آقای سامع	محمد علی	نقی
۲۹٤ـ	آقای طباطبائی نژاد	سید جواد	سید مصطفی
۲۹٥ـ	آقای اسدی طاها	سید هادی	سید رضا
۲۹٦ـ	آقای علوی نخجوانی	سید منصور	سید مهدی
۲۹۷ـ	آقای سعادتی	حسین	علی اکبر
۲۹۸ـ	آقای بهرامی نژاد ندانسری	احمد	اسداله
۲۹۹ـ	آقای ابراهیم پور کلور	جمشید	ذبیح‌اله
۳۰۰ـ	آقای مهدیزاده	حبیب	یعقوب
۳۰۱ـ	آقای مهر آمیز	غلامحسین	حسن
۳۰۲ـ	آقای سلطانی قوشخانه	محمد علی	سلطانعلی
۳۰۳ـ	آقای دهقان	منوچهر	محمد حسین
۳۰٤ـ	آقای راهرو خطیبی	ابراهیم	محمد باقر
۳۰٥ـ	آقای عشوریان	حسین	شعبانعلی

م‌الف ۱۰٤۹٦ـ ۱ـ٦٥۸٥٦ راه آهن دولتی ایران

۱٦٦۰

راننده‌ای که حاضر نشد بکارگران «خوک‌دانی» پول بدهد، کنک مفصلی خورد!

رانندای که برای خوکها غذا برده بود، چون حاضر نشد بکارکنان خوک‌دانی پول بدهد، کتک مفصلی خوردو هفتهزار ریال موجودی وی را بزور از جیبش درآوردند!

چند شب پیش مردی بنام قاسم جعفری درحالیکه‌قسمتی ازبدنش مجروح شد بود، به‌پاسگاژاندارمری کاروانسرا- سنگ مراجعه کرد و برئیس پاسگاه گفت: من‌از دست ۶ نفراز کارکنان یک‌خوک- دانی شاکی هستم.

قاسم اضافه کرد،من‌راننده کامیون هستم و امروز صاحب کامیون مقداری هویج‌بمن‌داد تا آنرا به‌خوک‌دانی او که در جاده کرج قراردارد ببرم و من‌نیز یک‌ساعت بعد هویج‌ها را بخوک‌دانی بردم و ۶ نفر کارکنان خوک‌دانی مشغول خالی‌کردن هویج ها شدند. وقتی تخلیه بار تمام شد، کارکنان‌بمن‌مراجعه کردندو گفتند بایستی سی تومان‌پول برای خالی‌کردن بار ماشین به آنها بدهم!

وی‌افزود: وقتی‌که من مقاومت کردم، مرا از پشت فرمان بائین کشیدند و کتک مفصلی زدندوآنگاه‌مرابداخل انباری‌که خوکها در آنجا بودند بردند و بزور هفتصد تومان موجودی جیبم را بیرون آوردند.

قاسم سپس افزود: باتلاش زیادی توانستم خودرا از میان خوکها بیرون بکشم وبپاسگاه برسانم. ماموربن ۶ نفر از کارکنان خوک‌دانی را بنا به شکایت‌قاسم بپاسگاه بردند اما آنها گفته های قاسم را تکذیب می کردند ومدعی بودند که قاسم‌خودش‌هنگامی که‌آنها مشغول خالی کردن بار کامیون بوده‌اند به میان خوک‌دانی رفته است!

پرونده قاسم و ۶ نفر متهم به ایراد ضرب بدادسرای تهران فرستاده شد.

مینی‌بوس عابری‌را کشت

مینی‌بوس در جاده تهران- قم عابری را زیر گرفت و باعث مرگ وی شد.

مینی‌بوس شماره ۷۳۷۲۶۴ تهران، به رانندگی علی رضا مصباحی که روز گذشته از تهران، عازم قم بود، درکیلو متر ۳۵جاده قم -تهران با عابری به نام خداوردی زمانی تصادف کرد.

بنابگزارش خبرنگار مادر قم: «خداوردی» که دراین حادثه بسختی آسیب دیده‌بود، بدستورسرکار سرهنگ‌عامری فرمانده هنگ ژاندارمری قم به بیمارستان« کامکار » این شهر انتقال یافت. ولی‌تلاش پزشکان معالج برای مداوای وی به نتیجه نرسید ومجروح درگذشت.

برق مردی‌را کشت!

سیدتقی حسینی قمی‌که‌درنزدیکی باغ «زنبیل آباد »قم برای‌هرس شاخه‌به‌بالای درخت رفته بود، بر اثراصابت سیم لخت برق با قسمتی ازبدنش، دچار برق گرفتگی شدو از بالای درخت‌به‌زمین سقوط کرد. سیدتقی در این‌حادثه بعلت برق گرفتگی جان خود را از دست داد.

زن دوشوهره روانه زندان شد

«کبرا» زن دو شوهره در راهروی دادگستری

«کبرا» پس‌از۱۹سال شوهرداری، مخفیانه شوهر دیگری کرد و مدت پنجسال دران واحد دو شوهر داشت!

زنی که‌باداشتن شوهرهمسر دیگری برگزیده بود، در دادسرای تهران تحت‌تعقیب قرار گرفت وبا صدور قرار بازپرس روانه زندان‌گردید. این زن مدت ۵سال دارای دو شوهر بود!

روز گذشته پرونده‌ای از طریق کلانتری هجده بدادسرای تهران ارجاع شد که همراه آن یك زن ودو مرد بودند. وقتیکه این دومرد وارد اطاق آقای سلامت معاون دادستان شدند، خودرا احمد ۴۲ ساله وجواد ۲۵ ساله‌معرفی کردند.

جواد که خود را «راننده»معرفی میکرد، گفت: ۵سال‌قبل با «کبرا» آشنا شدم واو بمن گفت که‌شوهر ندارد و کسی را نیز در این‌شهر نمیشناسد. منهم دلم بحال‌اوسوخت ویکهفته بعداز آشنائی با او به محضر رفتیم ورسما با هم ازدواج کردیم.

جواد اضافه کرد: چون من راننده بودم بعضی اوقات شبهابه خانه نمی‌آمدم و حتی‌وقتی‌بمسافرت میرفتم، دوماه طول میکشید. من و «کبرا» مدت‌پنجسال باهم‌زندگی کردیم. اما حالا متوجه شده‌ام که کبرا هنگامیکه من بمسافرت‌می‌رفت‌شبهابخانه شوهر اولش«احمد» میرفته وروزها به‌خانه من می‌آمده است.

جواد اضافه کرد: دوماه قبل‌به مسافرت رفتم و هنگامیکه دوباره به‌تهران آمدم، کبرا را در منزل ندیدم وهمسایه‌ها گفتند: که کبرا به آنها گفته است جواد شوهر قانونی من نیست ومن‌بخانه شوهر اولم میروم!

از این ماجرا مدتی گذشت و من بزحمت توانستم منزل «احمد» را در شهرری پیدا کنم و «کبرا» را درآنجا به‌بینم ولی کبرا به‌من گفت تو شوهر من نیستی و مرا اغفال کرده‌ای! تازه متوجه‌شدم‌که «کبرا» دارای دو شوهربوده‌است!

جواد افزود: من بخانه خودم برگشتم و پس از برداشتن‌عقدنامه بکلانتری رفتم واز «کبرا» شکایت کردم.

چطور ازدواج کرده؟!

«احمد» شوهر اول کبرا گفت: من «کبرا» را در ۹سالگی به عقد خود درآوردم واکنون ۲۴ سال است که مابا هم زندگی میکنیم‌و از او دارای پنج اولاد هستم و بزرگترین فرزندم هجده‌سال دارد. من نمیدانم چطور «کبرا» با«جواد» ازدواج کرده است؟

«کبرا» در حالیکه گریه‌میکرد، به‌آقای سلامت گفت: گناه ازمن است زیرا من زن بیسوادی‌هستم، ندانسته بچنین کاری دست زده‌ام وحالا هرچه قانون برایم مجازات تعیین کند، حاضرم قبول کنم!

پرونده «کبرا» به آقای کاوه بازپرس شعبه ۲۰ دادسرای تهران ارجاع گردید وبازپرس کبرا را متهم شناخت ودستور بازداشت‌اورا صادر کرد وروانه زندان ساخت.

حریق در کارخانه چوب بری

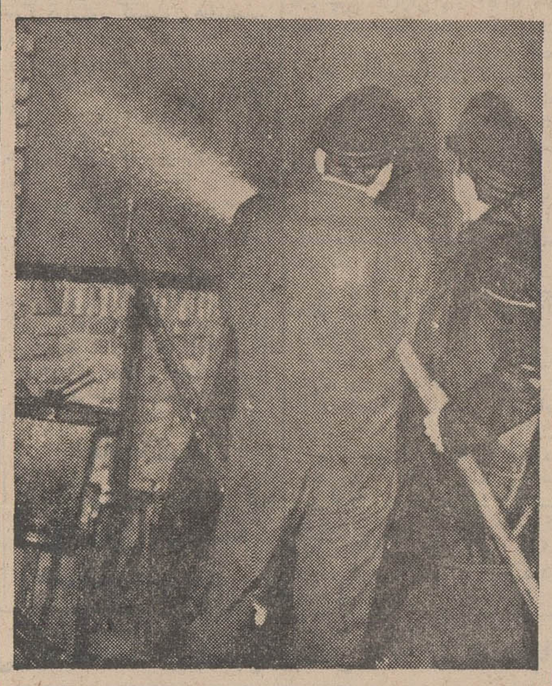

ساعت نه‌و بیست دقیقه دیشب یك کارخانه چوب بری واقع در جاده تهران‌نو ایستگاه داریوش خیابان ۱۰۸طعمه حریق واقع شد. این کارخانه که متعلق به‌آقای علی اکبر الیاسی است در اول خیابان ۱۰۸واقع شده‌و چهارطرف آن خانه‌های مسکونی میباشد.

شعله‌های آتش، قبل ازاینکه مامورین آتش نشانی بمحل‌برسند، تمام محوطه کارخانه‌را احاطه کرده بود و بشدت میسوخت. ساکنین اطراف کارخانه، بلافاصله ازترس سرایت آتش بمنازلشان بخیابان ریختند و در زیر باران ایستادند.

چند لحظه بعد مامورین شعبه شرق و مرکز آتش نشانی برای اطفاء حریق بمحل آمدند وشروع بفعالیت کردند. سه‌نفر ازمامورین آتش نشانی در حین مبارزه باآتش مجروح شدند که فورا توسط آمبولانس به بیمارستان اعزام گردیدند.

مامورین، با تلاش زیادی‌توانستند آتش را در ساعت یك ونیم بامداد مهار نمایند. در این آتش سوزی بچند خانه اطراف محل حریق نیز خساراتی وارد آمد.

آقای الیاسی صاحب کارخانه که در موقع آتش سوزی در محل بوت، گفت: ساعت نه‌ونیم بمن اطلاع‌داده شد که کارخانه‌آتش گرفته است. این کارخانه بمبلغ۴۵۰ هزارتومان .نزد بیمه ایران بیمه میباشد وهنوز علت حریق و میزان خسارت‌وارده معلوم نیست.

۵ره کیلو تریاك از مسافری‌کشف شد

درسه راهی «سلفچگان» قم از مسافری که وسیله اتوبوسی از ملایر عازم‌تهران بود مقدار پنج کیلوو پانصد گرم تریاك کشف شد.

کشف تریاکهای مذکور وسیله مامورین رکن ۳ هنك ژاندارمری قم، صورت‌گرفت.

بموجب گزارش خبرنگار ما در قم: مسافر مزبور که الله‌محمد میرزائی نام دارد، پس‌از دستگیری روانه‌زندان شد تاتحویل مقامات صالحه گردد.

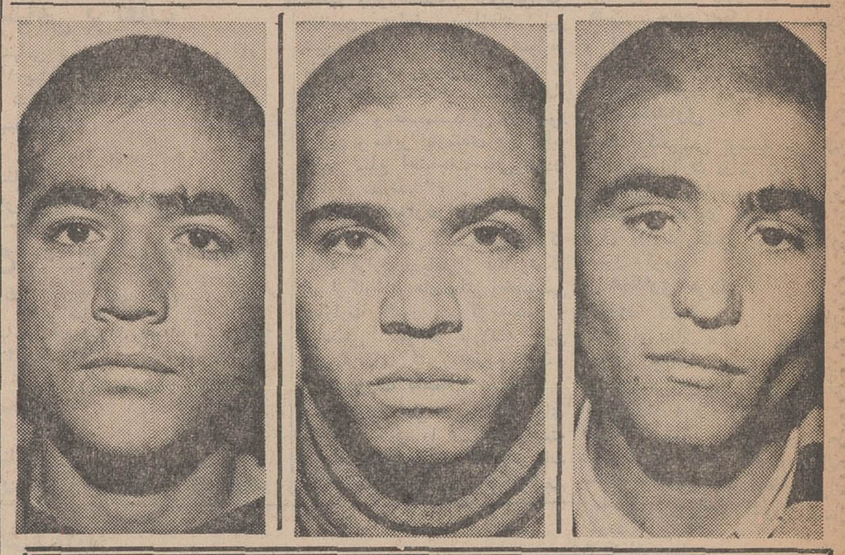

سارقین جوان بدام افتادند

یك بانداز سارقین‌خطرناك مشهد وسیله مامورین‌آگاهی شناخته شد واعضای آن که چند جوان ۱۸ ساله بودند، دستگیر شدند.

افراد این باند در فاصله ده‌روز چند خانه‌رادر محلات‌مختلف‌مشهد مورد دستبردقرارداده‌و اشیائی‌را به‌ارزش ۵ میلیون ریال به‌سرقت بردند.

براساس گزارشهائی که در این زمینه به شهربانی خراسان رسیده بود تیمسار سرتیپ پرتو سرپرست شهربانی های خراسان دستورات اکیدی برای دستگیری سارقین بمامورین آگاهی مشهدداد ودرنتیجه‌مامورین آگاهی تلاش وسیعی‌را برای‌خاتمه دادن بفعالیت اعضای این باند و دستگیری اعضای آن‌آغاز کردند.

این کوششها سرانجام به ثمر رسید ومامورین توانستند اعضای باند راکه چهار جوان ۱۸ ساله‌به اسامی علی‌اصغر جاهد منصور - حسن جاهد منصور- محمد بنار فروش و مهدی پاکدل بودند دستگیر کنند.

اعضای باند در بازجوئیهای‌اولیه به سرقتهای متعددی اعتراف کردند ومامورین براساس‌اعترافات‌سارقین اشیاء مسروقه را جمع‌آوری کرده وبصاحبان آنها تحویل دادند.

آگهی پذیرش دانشجو

دانشکده علوم تربیتی دانشگاه تهران در نیمسال دوم سال تحصیلی ۴۸-۴۹ برای دوره فوق لیسانس کتابداری از میان دارندگان درجه لیسانس که اطلاع کافی در زبان خارجی « انگلیسی» نیز داشته باشند برطبق اصول کلی برنامه‌های دوره فوق‌لیسانس دانشگاه از طریق امتحان ورودی تعدادی دانشجو میپذیرد. داوطلبان شرکت در امتحان ورودی این دوره میتوانند برای اعلام داوطلب بودن خود و اطلاع از شرائط تحصیل در این دوره و تاریخ امتحان ورودی، از ساعت ۹ تا ۱۲ واز ۱۴½ تا ۱۶½روزهای۱۳تا۲۳دیماه‌به اداره‌آموزش‌دانشکده علوم تربیتی، خیابان کندی، شماره ۷۸ مراجعه نمایند.

م‌الف۱۰۵۰۸

رئیس دانشکده علوم تربیتی - علیمحمد کاردان

۱-۲

از امشب برنامه سینماهای

سهیلا

کاپری - ب.ب - حافظ

داستانی بزرك ازیك فداکاری، ماجرائی‌عجیب ازیك سرقت بهت‌انگیز و حادثه‌ای پر مخاطره که قلب تماشاچی‌را در سینه به طپش می‌اندازد

آخرین پناهگاه

ژان مارە

ماری ژوزه نا

هورست فرانک

رنگی ۰ وایداسکرین

داستانی‌کمیك ودلپسند ازیك وکیل دعاوی شهرت‌طلب، یك بلوند عشوه‌گر، یك میلیونر نیمه دیوانه و ... زنی‌که فقط به میلیونها ثروت فکر میکرد!...

ازامشب | درسینماهای | ازامشب

رادیوسیتی - ادئون - نیاگارا

NIVICO

نیویکو

انواع ضبط‌صوت - رادیوضبط‌صوت - رادیوگرام

نیویکو باشهرت جهانی

از امشب فقط درسینما

سینه‌موند

ماجرائی مملو ازلحظات غم‌وشادی، شیطنت‌وبازیگوشی ماجرا وحادثه باشرکت دوسك ویك گربه باهوش‌که برای بازی دراین فیلم شیرین کاندید جایزه اسکار شده‌اند ...

والت‌دیسنی تقدیم میکند

سفرخطرناك

رنگی

باشرکت:

((باچر)) سگ عاقل وباوفا

((تائو)) گربه شیطان و ملوس

((لوآت)) سگ شجاع و چابك

و... دوکودك‌خردسال: ساندرااسکات . جان‌درین

پخش از متروگلدوین‌مایر

«سینه‌موند» بعداز نمایش موفقیت آمیز فیلم «ماشین سحرآمیز» اینك این اثر پرجاذبه را بتمام خانواده‌ها‌تقدیم میکند وانتظار دارد برای رفاه خود ازهم‌اکنون‌اقدام به‌رزرو بلیطهای مورد احتیاج بنمایند. آ-۶۵۶۷۲

از امشب درسینماهای

نادر

مسعود - ناتالی - شهلا

شیرین - امپریال - جی

میهن - کوروش - آپادانا

وحدت - سهیلا

در فیلم رنگی

ماجرای شب ژانویه

باشرکت،

بهمنیار - شیلا

لی‌لی - جهانگیرغفاری - سوزان

و تقی‌ظهوری

کارگردان: نصرت‌اله وحدت

مدیرفیلمبرداری، شکرالله رفیعی

محصول استودیو نقش‌جهان

سانترال | انفل | پولیدور | متروبل | رویال

گروه سینماهای

از امشب - نمایش میدهند

حماسه‌ای شکوهمند از حمله ۶۰۰ سرباز بی باك‌انگلیسی وارتش قدرتمند روسیه تزاری در جنك معروف کریمه

وانساردگریو - دیوید همینگز - تریورهاوارد

جان‌جیلگود - هری‌اندروز - جیل‌بنت در فیلم پاناویژن ورنگی

"THE CHARGE OF THE LIGHT BRIGADE"

مجالس ترحیم

بانهایت تاسف درگذشت ناگهانی شادروان سید ابوتراب پیشوائی بزرگ خاندان پیشوائی آقای هرمز پیشوائی رادربندر پهلوی باستحضار میرساند. مجلس ترحیم مردانه وزنانه آن فقید سعید از ساعت ۹تا ۱۱ صبح روزشنبه ۱۳ر۱۰ر۴۸ در مسجد مجد منعقد خواهد بود.

۱-۲ آ-۳۰۲۷۹ وزارت آموزش‌وپرورش

بانهایت تاسف درگذشت شادروان سیدابوتراب پیشوائی پدر هم مسلك محترم آقای هرمز پیشوائی رادر بندر پهلوی باستحضار عموم هم‌مسلکان میرساند. مجلس ختم آن مرحوم درروز شنبه مورخ ۱۳ر۱۰ر۴۸ازساعت ۹تا ۱۱ درمسجد مجد منعقد خواهد بود

حزب‌ایران‌نوین

بانهایت تاسف درگذشت‌ناگهانی شادروان سیدابوتراب پیشوائی پدر آقایان هرمز وسیامك پشوائی‌راکه ازنیکوکاران محترم بندرپهلوی بوده‌اندباستحضار میرساند. مجلس‌ترحیم مردانه وزنانه آن فقید سعید ازساعت ۹تا ۱۱ صبح روز شنبه سیزدهم دیماه ۱۳۴۸ درمسجد مجد منعقد خواهد بود.

نمایندگان گیلان در مجلس شورای ملی :بانو نیره ابتهاج سمیعی . جهانگیر سرتیپ‌پور. هلاکورامبد .فضل‌الله صادق‌سمیعی . ماهیار ادیب‌سمیعی .اسدی سمیع. فیاض . توسلی .دکترطالع .اشاء

بانهایت تاسف وتالم درگذشت ناگهانی شادروان‌سید ابوتراب‌پیشوائی بزرگ‌خاندان پیشوائی پدر آقای هرمزپیشوائی عضو هیئت مدیره گروه فارغ‌التحصیلان تعلیم و تربیت‌را در بندر پهلوی باستحضار میرساند مجلس ترحیم‌مردانه وزنانه آن فقید سعید از ساعت ۹تا ۱۱ صبح روز شنبه ۱۳ر۱۰ر۴۸ درمسجد مجد منعقد خواهد بود .

گروه‌فارغ‌التحصیلان تعلیم و تربیت

بانهایت تاسف و تالم درگذشت ناگهانی شادروان سیدابوتراب‌پیشوائی بزرگ‌خاندان پیشوائی پدر شیرمرد هرمز پیشوائی رادر بندر پهلوی‌باستحضار می رساند . مجلس‌ترحیم مردانه وزنانه آن فقید سعید ازساعت ۹تا ۱۱ صبح روزشنبه ۱۳ر۱۰ر۴۸ درمسجدمجد منعقد خواهد بود .

۲۱ آ-۳۰۲۷۹ دبیرکل لاینز ایران

بانهایت‌تاسف‌درگذشت ناگهانی شادروان سید ابوتراب پیشوائی بزرك خاندان پیشوائی پدرآقایان هرمز پیشوائی و مهدی پیشوائی رادربندرپهلوی‌باستحضار میرساند . از دوستان وهمکاران‌فرهنگی وهمشهریهای محترم تقاضا دارد در مجلس ختم آنمرحوم از ساعت ۹تا۱۱ صبح‌شنبه ۱۳ر۱۰ر۴۸ در مسجد مجدشرکت فرمایند.

فریدون‌فرخ‌نیا

بانهایت‌تاسف‌وتالم درگذشت ناگهانی‌شادروان سیدابوتراب پیشوائی‌بزرك خاندان پیشوائی وپدرآقای هرمز پیشوائی‌رادر بندرپهلوی باستحضارمیرساند مجلس ترحیم مردانه وزنانه آن فقیدسعید از ساعت ۹ تا ۱۱ صبح‌روزشنبه ۱۳ر۱۰ر۴۸درمسجد مجد منعقد خواهدبود .

رئیس‌انجمن خانه‌و مدرسه جهان کودك- سرلشگر سعادتمند

بانهایت‌تاسف‌وتالم درگذشت‌ناگهانی شادروان سید ابوتراب پیشوائی‌بزرگ‌خاندان‌پیشوائی پدر همکار گرامی‌آقای هرمز پیشوائی رادربندرپهلوی باستحضار میرساند .

مجلس ترحیم مردانه وزنانه آن فقیدسعید از ساعت۹ تا۱۱ صبح روز شنبه ۱۳ر۱۰ر۴۸ در مسجد مجدمنعقدخواهد بود.

کودکستان‌ودبستان جهان کودك

خانواده های : پیشوائی . مرادی . پورحسن. رخشا . ویرا . دریابیگی . روشنیان . عسکریه . کاشفی . پورهادی. زمان. شریفی . پیرزاد . فرخ‌نیا. تشکری . حسنی .نوری . لوشانی . جهانگانی . مسافری . فقیهی . سیدمحمدی . گیوپور. پورکاظمی .مژدهیان سموری . اعتمادی . زمانی . مسعودی. دهی . سیاح‌زاده . محمدی .اداره‌چی‌گیلانی.سیرگری

بانهایت‌تاسف وتالم‌درگذشت شادروان سیدابوتراب‌پیشوائی بزرگ‌خاندان پیشوائی را در بندرپهلوی به‌اطلاع‌میرسانند . مجلس‌ترحیم مردانه‌وزنانه آن فقیدسعید علاوه بربندرپهلوی درتهران ازساعت ۹ تا ۱۱ صبح روزشنبه ۱۳ر۱۰ر۴۸در مسجد مجدبرگزار خواهدبود .

۱-۲ آ-۳۰۲۲۷۹

درگذشت آقای پیشوائی موجب تاسف‌است‌فقدان‌این‌مرد شریف‌رابعموم افراد خانواده های عزاداربویژه بازماندگان آنمرحوم تسلیت‌میدهیم.

باکمال تاثر درگذشت شادروان‌محمد باقر حقیقت طلب راکه یکی از مهندسین لایق‌و شایسته وزارت اصلاحات ارضی و تعاون روستائی بوده باطلاع همکاران و آشنایان میرساند مجلس ختم آنمرحوم روز پنجشنبه یازدهم دیماه ازساعت ۹ الی ۱۱ در خانقاه صفی‌علیشاه برگزار میگردد.

وزارت اصلاحات ارضی‌و تعاون روستائی

باقلبی آکنده از تالم واندوه فراوان فاجعه دردناك‌مرك جانگداز جوان ناکام مهندس محمد باقر حقیقت‌طلب برادر آقای انوش حقیقت‌طلب کارمند آزمایشگاه‌اداره کل فنی را باطلاع همکاران و آشنایان میرساند مجلس ختم مردانه روز پنجشنبه یازدهم دیماه از ساعت ۹ الی یازده در خیابان خانقاه مسجد صفی‌علیشاه منعقد خواهدبود.

وزارت راه

باتاثر فراوان درگذشت ناگهانی وتاسف‌آور جوان‌ناکام مهندس محمد باقر حقیقت‌طلب برادر آقای داریوش حقیقت طلب متخصص تعمیرگاه مرکزی شرکت سهامی ایران فولکس راباطلاع دوستان‌و همکاران میرساند مجلس ختم آنمرحوم از ساعت ۹ الی ۱۱ صبح‌روز پنجشنبه یازدهم دیماه ۴۸درخانقاه صفی‌علیشاه منعقد میباشد.

هیئت مدیره و کارکنان شرکت سهامی ایران فولکس وتعمیرگاه مرکزی.

آ-۳۰۲۱۷

باقلبی‌آکنده از تالم واندوه فراوان فاجعه دردناك‌مرك جانگداز جوان ناکام مهندس محمدباقر حقیقت‌طلب را باطلاع دوستان و آشنایان میرساند . مجلس ختم روز پنج شنبه یازدهم دیماه از ساعت ۹ الی ۱۱درخانقاه صفی‌علیشاه منعقد خواهد بود مجلس زنانه عصر همان روز از ساعت ۳ الی ۵ در همان محل برگذار میگردد.

خانواده های حقیقت‌طلب ، صادق‌سا، داداشی امین ، نورسرشت سیف ، دبیری، رجبی ، دوست‌پرست ، پوربائی، قبادی ، مصباحی ، یثربی ، گل‌فام ، موسوی ، کاتبی،رسائل، تهماسبی.

آ-۳۰۲۳۹

بخانواده حقیقت طلب و سایر خانواده های عزادار مصیبت وارده راتسلیت میدهیم.

بانهایت‌تاسف درگذشت شادروان ذبیح‌اله مهاجرجاسبی بزرك خانواده مهاجر جاسبی راباطلاع اقوام و دوستان می- رساند مجلس تذکر روز های پنجشنبه ۱۱ دیماه و جمعه ۱۲ دیماه از ساعت ۳بعداز ظهر به آدرس خیابان شاه چهارراه جمشیدپلاك ۴۶۶ منزل‌مهاجرجاسبی منعقد خواهدبود.

خانواده های مهاجرجاسبی

۲-۲ آ- ۳۰۰۹۵

باطلاع دوستان و آشنایان وفرهنگیان میرساند

چون شب هفت مرحومه صغری‌عارفه مصادف‌با پنجشنبه ۱۱ر۱۰ر۴۸می‌باشد بنابراین مجلس‌یادبودی درامامزاده‌عبدالله جنب آستانه‌ازساعت ۳تاه بعداز ظهر برقراراست‌خواهشمند است با شرکت‌خود روح‌آنمرحومه را شاد فرمائید. وسیله ایاب وذهاب ازخیابان منیریه کودکستان و دبستان باستان مهیاست .

خانواده های : استقامت ،صغریان .نوش آذران ،گروئیان، گودرزی ،دیندارلو،علیشاهی ، لشگری ،وخانواده های‌وابسته

آ-۳۰۲۹۷

باکمال تاسف وتاثر درگذشت شادروان غلامعلی پرنك بزرگ‌خاندان پرنك را باطلاع بستگان و آشنایان میرساند . بنابه وصیت آنمرحوم مخارج مجلس ترحیم مردانه صرف‌امور خیریه میگردد ومجلس ختم زنانه روز پنج‌شنبه ۱۱دیماه از ساعت ۳تاه بعدازظهر درمنزل آنمرحوم واقع در جعفرآباد تجریش شماره ۹۴ منعقد میباشد .

خانواده‌های پرنك. خانم ناصرالملك قراگزلو.امیرسیف. سلیم‌زاده . دکتر فریدون علاء . آذرم نوری . پزشکیان . شاهرودی. رکنی. بهرام‌سلطانی.دادرس. مرزبان.اسفندیاری. مشیری . همایونفر .مهرپور.شایگان. بنی‌آدم. فنزی. هوشمند ثقفی. عفت قوامیان .

آ-۶۵۸۷۲

بعموم افراد خانواده‌های عزادار بویژه بازماندگان آن مرحوم مصیبت وارده‌را تسلیت میگوئیم

فوت ناگهانی مرحوم حاج‌عبدالحسین جهرمی زاده والده محترم‌دوست‌فعال آقای محمد جهرمی زاده مایه نهایت تاسف واندوه بوده بدیهی است‌کلیه دوستان با حضور خود در مجلس ترحیمی که از ساعت ۹تا ۱۱صبح روز جمعه ۱۲ر۱۰ر۴۸ در مسجدلرزاده منعقد میگرددموجبات شادی روح‌تازه گذشته و تسلی خاطربازماندگان را فراهم خواهندساخت.

از طرف عموم دوستان -دکتر احمدتوانا

باافسوس فراوان‌درگذشت‌نابهنگام شادروان حاج‌عبدالحسین جهرمی زاده پدر دوست گرانمایه آقای محمدجهرمی زاده‌را باطلاع‌دوستان میرساند . بدین مناسبت مجلس یادبودی از ساعت ۹تا۱۱ صبح روز جمعه ۱۲ر۱۰ر۴۸ در مسجدلرزاده برگزار می شود . حضورعموم‌برادران آرام‌بخش دل‌بازماندگان خواهدبود .

فارغ‌التحصیلان دبیرستان علوی

بانهایت تاسف درگذشت‌مرحوم حاج عبدالحسین جهرمی‌زاده راکه‌از افراد خیر بوده‌اند باطلاع دوستان‌وآشنایان میرساند. بدین مناسبت مجلس ترحیمی در روز جمعه ۱۲ر۱۰ر۴۸ازساعت ۹الی ۱۱صبح‌در مسجد لرزاده واقع‌در خیابان خراسان‌خیابان لرزاده منعقد خواهدبود ومجلس ترحیم زنانه در روز پنجشنبه ۱۱ر۱۰ر۴۸ از ساعت ۳الی۵ بعدازظهر در منزل شخصی‌آنمرحوم واقع درانتهای آب‌منگل کوچه‌نوری پلاك ۳۳برقرار خواهد بود.

خانواده های : جهرمی زاده . گلستانه . جراح . بهشتی. ضیاءنور . مجلسی . شهدیان . جورابچی

آ-۶۵۹۷۲

بعموم بازماندگان آنمرحوم مصیبت‌وارده را تسلیت میدهیم.

باکمال تاسف فوت ناگهانی مرحوم شاپوروقار کارمند عالیرتبه سازمان غله کشور را باطلاع میرساند مجلس ختم آن مرحوم ازساعت ۹تا۱۱ صبح روز پنجشنبه ۱۱دی‌ماه در مسجد الجواد واقع در میدان بیست و پنج شهریور منعقد خواهد بود .

وزارت تولیدات کشاورزی ومواد مصرفی

خانواده‌های: وقار. گورگیان. مبشر. انوار. پرتوی . مستوفی. نویدی .تربری وخانواده‌های وابسته .

باکمال تاسف فوت‌ناگهانی مرحوم شاپور وقار راباطلاع میرساند. مجلس ترحیم مردانه وزنانه آنمرحوم روز پنجشنبه ۱۱دیماه ازساعت ۹تا۱۱ در مسجد الجواد میدان ۲۵شهریور برگزار میشود .

آ-۳۰۲۴۳

بعموم بازماندگان آنمرحوم‌مصیبت وارده راتسلیت‌میگوئیم

بااظهار تاسف درگذشت شادروان سیدداود سلیمانی‌نمین (امیرالممالك) پدر بزرگوار آقای تقی سلیمانی کارمند اداره دبیرخانه دانشکده علوم را باطلاع میرساند مجلس ترحیم‌فقید سعید از ساعت ۲ونیم تا ۴ونیم عصر روز پنجشنبه ۱۱ دیماه ۴۸ در مسجد ارك برگزار خواهد شد .

اداره کل دبیرخانه دانشگاه ملی ایران

هیئت نمینی های مقیم پایتخت درگذشت مرحوم سید داود سلیمانی نمین (امیرالممالك) را بخانواده های عزادار تسلیت عرض و ضمنا بهمین مناسبت مجلس ختمی از ساعت ۹تا۱۱ قبل ازظهر روز جمعه۱۲ دیماه ۴۸درمسجد نمینی ها (همت‌العظیم) واقع در چهارراه عباسی دخانیات منعقد خواهد بود .

بانهایت تاثرو تاسف درگذشت مرحوم مغفور سیدداود سلیمانی نمین (امیرالممالك) فرزند مرحوم صارم‌السلطنه بزرگ خاندان را باطلاع دوستان و آشنایان میرساند مجلس ختم مردانه از ساعت ۲ونیم تا ۴ونیم بعداز ظهر روز پنجشنبه ۱۱ دیماه ۴۸ در مسجد ارك وختم زنانه در همانروز وساعت درمنزل شخصی آن مرحوم واقع در امیرآباد جنوبی خیابان پروفسور براون (فرصت شرقی) کاشی ۴۶ منعقد خواهد بود.

حاج‌سید عبدالکریم انواری و خانواده های : سید جعفر موسوی ،هدی ، سلیمانی نمین ، صارمی ، بهادری ، صارم، اسبقی ،یوسفی، غفاری ،متولی ،اقبالی ،سرهنگپور ،مبصری، افخمی ،علوی ،عابدی ،رحمت‌اللهی ،سالاری ،امیری ،هوشیار، سرهنگی ،باقری ، حشمتی ،بصیر،بصیری‌نمین، معینی ،اسدی، امینی ،فولادی ،صابر ،ممقانی ،اسدالله‌زاده ،سرابی ، آزادی، آزاده ، عزیزی ،ناصری، مصباح ،خانقاهی ،عبداللهی . افتخاری ، پورباقر ، میرحبیب‌اللهی ، نصیری ، همراهی امامی ، شهامتی .

آ-۳۰۱۸۷

بعموم افراد خانواده های عزادار بویژه آقای تقی‌سلیمانی مصیبت‌وارده‌راتسلیت‌میدهیم .

بانهایت تاثر درگذشت ناگهانی‌بانو عزیزه اشرف، رادر ژنو باطلاع بستگان و دوستان میرساند . مجلس تذکر روز جمعه ۱۲دیماه از ساعت ۴ بعدازظهر در منزل فواد اشرف کوی صاحبقرانیه خیابان سوسن پلاك۳۷ منعقد خواهد بود.

خانواده های : اشرف ، ارجمند ، صنیعی ، رشیدی ، ربانی ، صحیحی ، عاطفی.

آ-۰۱۷۳

باکمال تاسف درگذشت برادرو پدر عزیزمان شادروان حاج‌حیدرعلی فرازنده راباطلاع دوستان وآشنایان میرسانیم. مجلس ختم آنمرحوم روز پنجشنبه یازدهم دیماه ساعت ۹الی ۱۱ صبح در مسجد حاج سید عزیزا ... واقع در بازار منعقد است . ضمنا مجلس ختم زنانه انمرحوم در همانروز ساعت ۲ الی ۴ بعداز ظهر در منزل شخصی واقع در خیابان شاهرضا اول گرگان بن‌بست سعدی پلاك۱۲ منعقد است.

حاج‌محمد فرازنده ، حسین‌فرازنده ، حسن فرازنده ، عباس فرازنده ، علی فرازنده ، مسعود فرازنده.

خانواده های علیزاده ، سرهنگ‌امیر احمدی ، خلیلیان، شکرچیان ، اخوان شکرچیان ، هراتیان ، اخوان خرازی‌پور، اخوان دیانی ، گلی، انصاری ، تقی‌زاده ، کاویانی ،اخوان ضرابیان ، اخوان رستگارپور ، اخوان گمینی ، رستگارپناه.

آ-۳۰۲۲۷

بانهایت تاسف و تاثر درگذشت ناگهانی شادروان‌مهدی محمودی را که در اثر سکته قلبی دارفانی را بدورود گفته باستحضار کلیه اقوام و دوستان آنمرحوم میرساند مجلس‌ختم زنانه و مردانه فقید سعید از ساعت ۲ونیم الی ۴ونیم بعد ازظهر ۵شنبه ۱۱ دیماه‌در مسجد زعیم واقع در خیابان منیریه‌منعقد خواهد بود.

خانواده‌های : محمودی کاشانی - طائب‌پور -مینائی - عدل‌پرور- غفاری -کافی -کافی‌زاده -میر عظیمی - فقیهی - بهادرانی - پیله‌ور - صدری - آقاخانی - شیبانی - معظمی.

آ-۶۵۹۸۴

شرکت آگهی زیبا باتاسف و تاثر فراوان درگذشت ناگهانی همکار ارزنده و صدیق خود شادروان مهدی محمودی را باطلاع میرساند.

کارمندان این شرکت ضمن اظهار همدردی در این ضایعه اسف‌انگیز مصیبت وارده را بخاندان محترم محمودی بخصوص همسر و فرزندان آن‌فقید سعیدو آقای‌فرهنگ‌بهادرانی رئیس حسابداری شرکت از صمیم قلب تسلیت میگویند واز درگاه باریتعالی طول عمر بازماندگان را مسئلت دارند.

مجلس ترحیم شادروان مهدی‌محمودی از ساعت ۲ونیم الی ۴ونیم بعد ازظهر روز پنجشنبه ۱۱ر۱۰ر۴۸ در مسجد زعیم واقع در خیابان منیریه برپا خواهد بود.

آ-۶۵۹۸۶

بعموم همکاران بویژه بازماندگان آنمرحوم مصیبت‌وارده را تسلیت میدهیم .

بانهایت تاثرو تاسف درگذشت بانو ملك جهانبانی (اعتضادی) مادر گرامی، بانو شوکت ملك جهانبانی نماینده‌مجلس شورای ملی را باطلاع میرساند .

مجلس ترحیم فقیده سعیده از ساعت ۳الی ۵ بعدازظهر روز پنجشنبه یازدهم دیماه جاری در مسجد مجد منعقد خواهد بود.

رئیس مجلس شورای ملی
عبدالله ریاضی

بانهایت تاسف و تاثر درگذشت بانو ملك جهانبانی (اعتضادی) مادرهم‌مسلك گرامی بانو شوکت ملك جهانبانی نماینده مجلس شورای ملی را باطلاع میرساند . مجلس ختم مردانه از ساعت ۳تاه بعدازظهر روز پنجشنبه ۱۱ دیماه جاری در مسجد مجد برگزار میشود.

دبیر کل حزب ایران نوین -دکتر منوچهر کلالی

بانهایت تاسف و تاثر درگذشت بانو ملك جهانبانی (اعتضادی) مادر همکار و هم‌مسلك گرامی بانو شوکت‌ملك جهانبانی نماینده مجلس شورای‌ملی راباطلاع میرساند.مجلس ختم آنمرحومه از ساعت ۳تاه بعدازظهر روز پنجشنبه ۱۱ دیماه جاری در مسجد مجد برگزار میشود.

لیدر فراکسیون پارلمانی حزب ایران نوین -مهندس‌ارفع

نمایندگان تهران در مجلس شورای ملی

بانهایت تاثروتاسف‌درگذشت بانوملك‌جهانبانی (اعتضادی) مادر گرامی سرکار خانم‌شوکت ملك‌جهانبانی‌نماینده‌مجلس شورای ملی‌را باطلاع میرساند. مجلس ختم مردانه ازساعت ۳تاه بعدازظهر روز پنجشنبه ۱۱ دیماه جاری در مسجدمجد برگزار میشود .

مهندس عبدالله ریاضی. اکبر امیراحمدی.محمدبهنیا. دکتر امیرحسین پرتواعظم. ابوالقاسم پورساطع . بانو هاجر تربیت. عبدالله جوانشیر. دکتر حسین خطیبی . علی اکبر دانشمند. عباس روستا. دکتر محمدحسن رهنوردی. بانونیره سعیدی. امیر حسین‌شیخ‌بهائی. حیدر صائبی. محمد حسین عباس میرزائی. عباس فروتن. محمدولی قراچورلو. ابوالقاسم قاضی‌زاده. کاظم کورس. دکتر قدرت‌اله موثقی. دکتر وحید مهدوی. دکترجهانگیرمیرعلاء. حسین معیری.علیمحمدمبارکی.

بانوان نماینده در مجلس شورای ملی: بانهایت تاسف و تاثر درگذشت بانو ملك‌جهانبانی (اعتضادی) مادر گرامی سرکار خانم شوکت ملك جهانبانی نماینده محترم مجلس شورای ملی‌را باطلاع میرساند.مجلس‌ختم زنانه ازساعت۳تاه بعدازظهر روز پنجشنبه ۱۱ دیماه ۴۸ درمسجد مجد برگزار می‌شود .

نیره ابتهاج سمیعی. صدری بزرگ‌نیا.هاجر تربیت.دکتر مهرانگیز دولتشاهی. همازاهدی. نیره سعیدی .

بانهایت تاسف درگذشت بانو ملك‌جهانبانی (اعتضادی) راباطلاع میرساند، مراسم ختم مردانه ازساعت ۳تاه‌بعدازظهر روز پنجشنبه ۱۱ دیماه ومجلس ختم زنانه درهمان‌روزوساعت در مسجد مجد برگزار میشود .

خانواده‌های: جهانبانی.اعتضادی. شمس‌ملك‌آرا.مستوفی. وزیری. شامبیاتی. داورپناه. ملك‌خسرو خزاعی

بانهایت تاسف وتاثر درگذشت مرحوم یونس رضائی پدر آقایان: ستوان‌یکم داود رضائی، بیوك رضائی،ستوان‌یکم جواد رضائی، ستوان‌یکم بهاءالدین رضائی، ناصر رضائی و محمد رضائی را باطلاع خویشاوندان و همشهریان محترم میرساند. مجلس ختم مردانه روز پنجشنبه ۱۱دیماه ۴۸ از ساعت ۲ونیم‌تا۴ونیم‌درمسجد لولاگر واقع درخیابان‌آذربایجان اول چهل‌متری نواب وختم زنانه همانروز وساعت در خیابان نواب پائین‌تر از چهارراه گلکار کوچه ۴ متری پلاك ۲۹ منعقد خواهد شد .

الاحقر سید عبدالکریم انواری. الاحقر عبدالرسول‌تقدعلو . حاج‌مهدی قلی‌درخشان. حسین فرج‌اللهی. هاشم احدی،حاج ابراهیم فرخپور. حسینعلی زندی. حاج غفور محمدی. عیسی ابرار. دکتر رسول کلاهی. عبداله محرری. خسرو همتی . رضا وثوقی. حاج‌کریم احمدی. محمدمقدسیان. خلیل‌خلیلی. سیدجعفر محدث. صاحب زمانی .

آ-۳۰۲۹۵

دکتر فضل‌الله آستانی

به‌نیابت از جانب خانواده های :آستانی.احمدپور.مهجور صادقی، ناسوتی ،پناهی ، فرخزاد ،فنائی ،اسدالله زاده ، نعیمی .دیلمقانی . ستارزاده . نورمحمدی . میثاقی

با نهایت‌تاسف درگذشت شادروان عنایت‌الله آستانی‌را باطلاع عموم‌می‌رساند . جلسه تذکر تهران روز جمعه از ساعت ۳تا ۹بعداز ظهردر منزل دکتر فروتن مهجور واقع درخیابان آریامهر کاخ دوم ۱۸ متری‌دوم شماره ۲۸ر۲و جلسه تذکر تبریز روزهای شنبه ویکشنبه صبح وبعداز ظهر در منزل شادروان واقع درخیابان شهناز کوچه خیره کاشی ۱۳ منعقد است .

تشییع‌جنازه آنمرحوم ساعت ۹ صبح فردا پنجشنبه از منزل دکترمهجور

آ-۶۵۹۹۶

خاندان رکنی. کلالی. بنان. وزری. نیك‌نژاد. سجادی. خاکسار. یمنی. دادور. وخانواده‌های وابسته .

بانهایت تاسف درگذشت شادروان مهندس‌ملك‌منصور رکنی راباطلاع بستگان‌ودوستان میرسانند. مجلس‌ختم‌مردانه طبق وصیت آن‌مرحوم بمصرف امور خیریه خواهد رسید و مجلس ترحیم زنانه روز پنجشنبه یازدهم دیماه ازساعت۴تا۶ بعدازظهر درخیابان امیرآباد شمالی نرسیده به پمپ بنزین کوچه آسائی شماره ۵ برگزار خواهد شد .

آ-۳۰۲۵۱ نیر رکنی

بانهایت تاسف درگذشت شادروان‌محقق صدوقی (محقق العلماء) پدر همسر آقای حسین عرفانی استادیار دانشگاه‌تهران راباطلاع میرساند.

مجلس ترحیم آن مرحوم از ساعت ۹تا ۱۱ بامداد روز پنجشنبه یازدهم دیماه در مسجد مجد برگزار میشود.

دانشگاه تهران
۲-۲ آ- ۳۰۱۵۷۱

بانهایت تاسف درگذشت دانشمند ارجمند مرحوم محقق‌صدوقی (محقق العلماء) پدر جناب‌آقای دکتررضا صدوقی معاون و قائم مقام سرپرست سازمان جلب سیاحان راباستحضار میرساند. مجلس ترحیم آنمرحوم از ساعت ۹تا ۱۱ صبح روز پنجشنبه ۱۱ دیماه در مسجد مجد منعقد خواهد بود.

معاون نخست‌وزیر وسرپرست سازمان جلب سیاحان
قاسم رضائی
۲-۲ آ- ۳۰۱۵۹

خانواده‌های : صدوقی ، امیر صدوقی ، عرفانی ، پیران، پرژادفراگزلو ، قراگزلو ، اعظم زنگنه ،آموزگار ، سجادی، صدر،طباطبائی، مرتضوی ،صارم اصلانی ، خوئی، لواسانی ، ذوالفقاری ، گنابادی ، بنی‌صدر ،شهیدزاده‌دادرس، رضوی

باکمال تاسف درگذشت دانشمند ارجمند مرحوم‌محقق صدوقی (محقق‌العلماء) پدر آقایان شمس‌الدین و دکتررضا صدوقی را باطلاع دوستان و بستگان میرسانند.

مجلس ترحیم مردانه صبح روز پنجشنبه یازدهم دیماه‌از ساعت ۹تا۱۱ در مسجد مجد و مجلس ختم زنانه بعد ازظهر همانروز در منزل شخصی آن مرحوم واقع در خیابان‌نامجو منعقد است.

۲-۲ آ- ۳۰۱۵۵

درگذشت بانو بتول گیتی‌بان، مادرآقای سرهنك‌محمود گیتی‌بان معاون قسمت تاسیساتی بنگاه حمایت مادران و نوزادان راباطلاع عموم دوستان وآشنایان میرساند .

مجلس ختم زنانه و مردانه آن مرحومه روز ۵ شنبه یازدهم دیماه جاری ازساعت ۳تاه بعدازظهر در تالار مسجد الجواد واقع درخیابان‌روزولت‌میدان ۲۵شهریور برگزارمیشود.

بنگاه حمایت مادران و نوزادان
آ-۶۶۰۰۲

خانواده های : گیتی‌بان ، وقایع‌نگار ، شاملوهروی ، پورطهماسبی، عزمی ، فرهی،فیوضی ، درائی ، طلوعی ، مطبوعی، تهرانی ،خزاعی ،سندوزی ، بلده ، صادقی ، هاشمی ، چاپاریان، عبداللهی ، دکترراد ، ایلخانی ، واحدی ، صالحی ، ثامنی، گلچین ، بصیری ، محمدی

فوت بانوبتول گیتی‌بان صبیه مرحوم میرزاابراهیم خان مستوفی‌و همسر حاج‌عزیزاله گیتی‌بان افسربازنشسته ارتش‌و مادرسرهنك محمود گیتی‌بان‌وتوران واسمعیل گیتی‌بان رابه اطلاع دوستان وآشنایان میرسانند . مجلس ختم زنانه ومردانه آنمرحومه از ساعت ۳تاه بعدازظهر روز پنجشنبه ۱۱ر۱۰ر۴۸ در تالار مسجدالجوادواقع درمیدان ۲۵شهریورو خیابان‌روزولت منعقد خواهدبود .

آ-۳۰۲۳۷

خانواده های میردامادی ، خاتم ساز ، آقابابائی ، حاج عباسقلی ، نوبهار ، خوانساری ، تراب‌انصاری ، برازنده مقدم نهروی ، خادم‌العموم ،مهاجری ، حداد ، عتیقه‌چی ،اسحقی ، صامت

بانهایت‌تاسف وتاثرفوت ناگهانی بانوشهربانومیردامادی مادرآقایان سید مهدی‌وسید احمد میردامادی را باطلاع‌بستگان ودوستان‌وآشنایان میرسانند . مجلس ترحیم مردانه‌آن‌مرحومه روز پنجشنبه ۱۱ر۱۰ر۴۸ (فردا)از ساعت ۲تا ۴ونیم بعدازظهر در مسجد سادات هندی واقع‌در چهارراه گمرك شاهپور و مجلس ختم زنانه در همانروز وساعت در منزل آنمرحومه واقع در خیابان مختاری شاهپور کوچه دولتشاهی پلاك ۵۵ منعقد خواهدبود.

آ-۳۰۲۵۷

مصیبت‌وارده را بخانواده های‌میردامادی وتراب‌انصاری‌وسایر بازماندگان آنمرحومه تسلیت میدهیم.

پرسه

بانهایت تاسف‌و اندوه‌فراوان درگذشت نابهنگام شادروان مهربان خدابنده بلندیان رادر روز خیرایزدو دیماه دراصفهان باطلاع خویشان و آشنایان میرساند پرسه آن روانشاد روز پنجشنبه یازدهم دیماه ۴۸ از ساعت ۳تا ۵ بعداز نیمروز در سالن ایرج خیابان استالین کوچه زرتشتیان کاشی ۸برگزار میشود .

خانواده های : بلندیان ، بلند ، پیمانی ، بهروزی ، ثابت‌پیمان، سروش یزدی ، جاودان ، پیمان، هوشمند ، آمیغی،بلندی ، مهربان ، مهداد ، گلزار ، بهرام‌فر ،ناموری، ایرانی‌نژاد .

آ-۳۰۱۷۵

بعموم بازماندگان آن مرحوم تسلیت میگوئیم

یادبود

باطلاع فامیل و دوستان میرساند روز پنجشنبه یازدهم دیماه که مصادف با چهلمین روز درگذشت مرحوم مغفور فتحعلی ایپکچیان می‌باشد مجلس یادبودی از ساعت ۱۷ تا ۱۹ درمنزل فقیدسعید واقع در امیرآباد کوچه صالحی شماره ۴۳ برگزار خواهدشد .

راضیه ،سیروس ، هوشنك ، بهرام وفرخ‌ایپکچیان
آ-۶۵۷۸۴

باشوق روان سوی پدر شد نواب
در جنت عدن مستقر شد نــواب
گرسال وفات اوز شهنا پرسی
گوید (که نمرد زنده تر شدنواب)

چهلم مرحوم نواب احتشام رضوی (پدر بزرگوارم) از ساعت ۳ بعد از ظهر فردا (پنجشنبه) در منزل‌آنمرحوم واقع در خیابان شاهپور اول فرهنك کوچه سهام‌الملك برگزار میشود و در ارض اقدس هم جداگانه مراسم برگزار خواهد شد .

حسینعلی نواب احتشام‌رضوی
آ-۳۰۲۲۳

باطلاع فامیل ودوستان میرساند روز جمعه دوازدهم دیماه ۴۸ چهلمین روز درگذشت همسرم شادروان حسین قلعه‌چائی می‌باشد . بنابوصیت‌آنمرحوم هزینه مجلس تذکربمصرف امور خیریه خواهدرسید .

فروغیه نادری
آ-۳۰۲۴۹

پنجشنبه ۱۱ دی‌ماه (فردا) مصادف با چهلمین شب درگذشت شادروان دکتر هاشم هنجن است مخارج‌برگزاری مراسم‌بنابروصیت آن‌فقیدسعید بمصرف‌امور خیریه‌خواهدرسید

خانواده هنجن
آ-۶۶۰۰۰

تسلیت

هیئت مدیره وکارکنان شرکت‌سهامی اونیورسال

ازدرگذشت شادروان عنایت‌الله آستانی عمیقا متاسف ومصیبت وارده‌را به بازماندگان‌بخصوص آقای‌مهندس‌سیروس آستانی صمیمانه تسلیت می گویند .

آ-۶۵۹۹۴

جناب آقای دکتر کیانپور استاندار محترم آذربایجان‌غربی

باأندوه فراوان مصیبت وارده رابحضور عالی و سرکار علیه بانو کیانپور تسلیت عرض و شکیبائی بازماندگان را ازدرگاه یزدان خواستارم.

سرلشگر نجعی‌نژاد
آ- ۳۰۲۶۳

تیمسار سرتیپ نوروزی

هیئت مدیره اتحادیه صنف حمل ونقل وکلیه افرادوابسته باکمال تاسف درگذشت مرحوم مهندس نوروزی‌رابه‌آن‌جناب وخاندان محترم نوروزی تسلیت عرض میکنند .

آ-۳۰۲۳۳
عباس فدائی

سرکارخانم پروین حر دبیر محترم دبیرستان شمس

باکمال تاثرو تاسف مصیبت وارده را از طرف خود کلیه دبیران و کارکنان دبیرستان تسلیت میگویم .

رئیس دبیرستان شمس -فریده رحمن‌زاده
آ-۳۰۲۱۳

جناب آقای دکتر میرحقانی

بانهایت اندوه درگذشت مادر گرامیتان را تسلیت گفته بقای عمر شما وبازماندگان راازخداوند خواهانیم .

حاج‌محمدکاظم احمدی ، دکتر منوچهر احمدی ، ستوان اصغر احمدی ، مهندس حسن احمدی
آ-۳۰۲۱۵

جناب آقای هرمز پیشوائی دوست ارجمند

درغم شما شریك هستیم .

طاهره وپرویز پهلوان
آ-۳۰۲۱۹

سرکار علیه خانم جهانبانی

درگذشت مادر ارجمندتان را صمیمانه تسلیت عرض‌نموده بقاءو سلامتی آن خانواده را از خداوند خواهانیم.

دانش آموزان کلاس ۳ج‌دبیرستان ایران
آ-۳۰۲۳۱

بدینوسیله کارکنان شرکت سهامی تاسیسات ساختمان بانهایت تاسف مصیبت‌وارده را به‌آقای امیرمغزالدین وزیری تسلیت میگویند. شرکت سهامی تاسیسات‌ساختمان

آ- ۳۰۲۳۵

جناب آقای دکتر رفیع سرپرست محترم بهداری‌سازمان بیمه های اجتماعی

بانهایت تاثرواندوه درگذشت پدر بزرگوارتان را تسلیت عرض نموده، بقای عمرو سلامت جنابعالی را خواهانیم.

روستائی ، دکتر مداح ، دکترجعفری ، دکترنیك‌عهد، محمد معاون ، دکترزرنگار ، دکتر چینی‌چیان ، دکترحکیم، دکتر سفیری ، سماك ، دکتر افراری ، دکتر بصیری ، دکتر عاملی ، فیلی شیرازی ، دکتر گریگوریانس ، پوریا، جواهری.

آ- ۳۰۲۸۳

جناب آقای بهادرانی

بانهایت تاسف و تاثر درگذشت همکار صمیمی خود شادروان مهدی محمودی را به جنابعالی و خانواده محترم محمودی تسلیت عرض میکنم.

مسیح‌الله بیگلری
آ- ۳۰۲۷۷

جناب آقای بهادرانی

درگذشت شادروان‌مهدی محمودی‌را تسلیت‌عرض‌میکنم.

هوشنك بهرامی
آ- ۶۵۹۸۸

مجالس وعظ وسوگواری

ولتکن منکم امة یدعون الی الخیر

«حسینیه ارشاد»

رحلت پیشوا و رئیس مذهب جعفری حضرت امام جعفر صادق علیه‌السلام را بعموم شیعیان تسلیت میگوید و اعلام میدارد ، بمنظور تجلیل از مقام شامخ امامت و عرض اخلاص وارادت به پیشگاه مقدس آن حضرت برنامه دینی و علمی حسینیه را در این هفته به‌آن حضرت اختصاص میدهد که بشرح ذیل اجرا میگردد :

۱- شب جمعه سخنرانی جناب آقای حسین نوری درباره «شخصیتهائیکه در مکتب امام صادق (ع) تربیت شده‌اند».

۲- شبهای شنبه ویکشنبه سخنرانی‌جناب آقای ابوالقاسم خزعلی به‌ترتیب در باره «جامعیت» مکتب امام‌صادق»و«امتیازات مذهب جعفری»

ساعت شروع برنامه ۷ونیم بعدازظهر .

۳- روز یکشنبه (روز وفات)سخنرانی جناب آقای مرتضی مطهری در باره «عصر امام صادق(ع) ساعت شروع ۹ونیم‌صبح

موسسه خیریه تعلیماتی و تحقیقات علمی و دینی حسینیه‌ارشاد

سوگواری‌و سخنرانی اسلامی

بمناسبت ایام‌شهادت رئیس مذهب جعفری حضرت امام جعفرصادق علیه‌السلام مجلس‌سوگواری وتبلیغ‌از شب‌پنجشنبه ۱۱دیماه الی‌ده شب از ساعت ۷ونیم بعدازظهر در مسجد حضرت‌ابوالفضل (ع)برقراروخطیب گرانمایه جناب آقای فخر-الدین حجازی سخنرانی میفرمایند از عموم‌دوستداران مقام‌ولایت خاصه‌جوانان عزیزبرای شرکت در این مجلس دعوت‌میشود.

هیئت‌امنای مسجدابوالفضل (ع)

نشانی‌ـانتهای چهل متری نواب‌خیابان تاج ایستگاه همانرسیده به سه‌راه شهر آرا خطوط‌اتوبوس شهر آرا - تهران‌ویلا- آریاشهر

آ-۶۵۹۶۲

جمعیت حسینی تهران

بمناسبت شهادت حضرت جعفربن محمدالصادق علیهماسلام بنیانگزار مذهب شیعه‌جعفری‌مجلس سوگواری‌ازروز چهارشنبه ۲۱شوال المکرم مطابق بادهم دیماه تا روز یکشنبه ۲۵ ماه مذکور از ساعت ۱۶الی ۸صبح برقرار . از عموم طبقات بالاخص جامعه محترم روحانیت و علاقمندان بعلم و دانش دعوت میشود باحترام شخصیت آنحضرت و تعظیم شعائر اسلامی در مجلس مذکور شرکت فرمایند.

حاج شیخ محمودنجفی

آدرس : خیابان مولوی - ایستگاه قنات‌آباد- مسجد مرحوم حاج باقر فخار .
آ-۶۶۱۴۰

سپاسگزاری

ازکلیه سروران ارجمند که درمراسم ختم و هفته‌مرحوم اسمعیل گدابلو باتشریف فرمائی خود موجبات تسکین خواطر بازماندگان رافراهم کرده‌اند کمال‌تشکر وسپاسگزاری را داریم . چنانچه بعلت تالمات روحی احیانا درعرض تشکر حضوری تاخیر شود پوزش خواسته امید عفوداریم.

آ- ۳۰۲۸۵ خانواده گدابلو

سپاسگزاری واعتذار

ازسروران بزرگوار ، همشهریان محترم ، دوستان ، آشنایان و بستگان گرامی که در مراسم تشییع و مجالس ترحیم‌و هفت‌شادروان ناهید جندقی (مهین) شرکت فرموده ویا بوسیله نامه و تلگراف وابراز مرحمت در روزنامه موجبات تسلی خاطر بازماندگان رافراهم فرموده‌اند نهایت سپاسگزاری وتشکرات بی‌پایان خود را تقدیم داشته واز درگاه باریتعالی سلامت همگی را مسئلت داریم چنانچه بعلت تالمات روحی تاخیری درشرفیابی و یاتقدیم عرض تشکر روی دهد بدین وسیله پوزش می‌طلبد .

خانواده های : جندقی - مهین
آ-۳۰۱۹۵

در غیاب اینجانب با درگذشت خواهر عزیزم مصیبتی‌بر فامیل جندقی ومهین گذشت که بسیار ناگوار وغم انگیزبود سروران گرام ، همکاران محترم ،دوستان عزیز ، همشهریان ارجمند با تشریف‌فرمائی خود در مجالس ترحیم و اظهارمحبت وسیله تلگراف وروزنامه موجبات تسکین آلام و تسلی خاطر بازماندگان رافراهم فرمودند بدین وسیله تشکرات بی‌پایان وسپاسگزاری خود را تقدیم و آرزوی سلامت و موفقیت همگی رادارم .

مظفر جندقی
آ-۳۰۱۹۵

سپاس و پوزش

ازسروران گرام و دوستان ارجمندی که باشرکت در مجالس یادبود مرحوم مهندس کمال‌نوروزی درتهران ومشهد و سایر شهرستانها و یاباارسال تسلیت و درج آن درروزنامه ها ، خانواده نوروزی را مفتخر ساخته و تسلی داده‌اند صمیمانه سپاسگزاری میکنم و چنانچه بعلت تالمات روحی تاخیری‌برای عرض تشکر حضوری حاصل شود محترمانه پوزش میطلبم.

ازطرف خاندان نوروزی - سرتیپ محمدعلی نوروزی
آ- ۳۰۳۰۱

آقای مهدی رحیمی

دوست‌وهمکار گرامی - مصیبت‌وارده را تسلیت عرض نموده وهمگی مادر غم توشریکیم.

اخترعظیمی ، نسرین سوداگر ، جلالی ، پوربابائی ، غفاری ، فراهانی، عیوض ،شیخ‌الاسلامی ، مرادیان ، عظیمی‌نیا، خطیبی ،مرتضوی ،روانبخش ، باقرزاده ، حق‌بدری ، پژوهنده ، ابدالیان ، شفیعی ، علی‌نژاد ، مشایخی ، شادمانی،سرشار، سوداگر، نشرودی.

آ-۳۰۳۰۷

آقای مهدی رحیمی

دوست‌وهمکار گرامی -فوت ناگهانی ابوی گرامیتان راصمیمانه تسلیت‌عرض مینمائیم.

اعتصامی ، یزدان‌پناه ،طهماسبیان ، ربیعی ، خرم ، صادقی، قویمی ، بیانپور ، تقوی‌پور، حریری ،مولائی.

آ-۳۰۳۰۹

دوشیزگان زهراوفاطمه جهرمی‌زاده

درگذشت‌پدر عزیزتان را صمیمانه‌تسلیت عرض نموده بقاء عمرشما را از خدای بزرك خواستاریم .

زهراوفاطمه‌ناصری
آ-۳۰۳۰۵

جناب آقای قدرت‌الله‌صالحی

مراهم‌در غم بزرك خودشریك‌بدانید.

اعظم‌علیزاده
آ- آ-۶۵۸۶۶

آقایان سرخه‌سیار وارشد مهاجر همکارگرامی

باکمال تاسف فوت پدربزرگوارتان راتسلیت‌عرض‌نموده سلامت وبقای عمرفامیل‌محترم را از درگاه خداوندمتعال‌مسئلت مینماید.

مدیران‌وکارکنان‌شرکت‌متا
آ-۳۰۳۱۱

سرکار علیه خانم شوکت ملك‌جهانبانی

متمنی‌است اینجانبان رادر غم خود شریك بدانید .

مونس مساوات ، علیرضا سعیدی ، محمد صدیق اسفندیاری ابوالحسن عادلی نوری ،محمد علی گویا

آ-۳۰۲۹۳

سروران‌ارجمند آقایان هرمزوسیامك پیشوائی

مصیبت‌وارده‌را صمیمانه بشما و خانواده محترم تسلیت عرض‌نموده وخودرا در غم شما شریك‌میدانم .

آ-۳۰۲۷۹ پرویز فقیهی

اطلاعات ۱۳۰۴

چهارشنبه
* بیست‌ویکم شوال ۱۳۸۹
* سی‌ویکم دسامبر ۱۹۶۹
* سال چهل‌وچهارم
* شماره ۱۳۰۸۲

درشرفیابی دیروز شهرداران وروسای انجمنهای‌شهر

شاهنشاه از وضع خیابانهای تهران انتقاد فرمودند

در شرفیابی روسای‌انجمنهای شهر و شهرداران که عصر دیروز انجام شد شاهنشاه آریامهر نکاتی را که لازم‌است‌شهرداران‌وروسای انجمن‌های شهر در راه خدمت به مردم شهرها مورد توجه قرار دهند به آنان تذکر دادند.

شاهنشاه از عدم هماهنگی برنامه های شهری اظهار نارضائی فرمودند و برای مثال وضع خیابانهای تهران را بازگو کردند و آنرا مورد انتقاد قرار دادند شاهنشاه که به زبان ساده برای شهرداران و روسای انجمن‌شهر سخن‌میگفتند فرمودند: دراموزشهری بایدنیازمند بهاوشرایط بیست‌سال‌بعد در نظر گرفته شود.

گزارش خبرنگار ویژه اطلاعات که درمراسم‌شرفیابی دیروزشهرداران و روسای انجمنهای شهر حضورداشت حاکیست:

شاهنشاه آریامهر ساعت چهار و ده دقیقه بعداز ظهر دیروز شهرداران و روسای انجمنهای شهر را در کاخ نیاوران به حضور پذیرفتند. (عده‌ای که به حضور ملوکانه شرفیاب شدند یکصد و چهارده نفر بودند).

* بیانات شاهنشاه

در ابتدای این شرفیابی آقای‌حسن زاهدی وزیر کشور گزارشی‌پیرامون جریان کار و نتایج مذاکرات کنفرانس شهرداران و روسای انجمن های شهر به عرض رساند. سپس شاهنشاه بیاناتی به این شرح ایراد کردند:

مسلما کنفرانسی که تشکیل‌شده بود برای آشنائی بکار و پیشرفت کار مفید بوده است و همانطوریکه تقاضا شده است لازم است که سالی یکبار تکرار بشود که هم دیده بشود که در این یکسال کارها بچه طریقی پیشرفت کرده است و هم‌اینکه چه اشکالاتی در پیش بوده است و چه نوع‌اشکالاتی ممکن است پیش بیاید که یامانع اساسی در کار ایجاد بکنند ویا اینکه احتمالا کارهارا کند ومشکل بنماید.

وظیفه شما بسیار سنگین است چون هم باید کار را درست‌انجام بدهید هم باید رضایت مردم را بدست بیاورید وهم‌اینکه اینقدر وظیفه شناس ومآل اندیش باشیدو دورنمای مملکت خودتان را وتحول جامعه ایرانی را طوری با درایت و تیزبینی به‌بینید و پیش بینی بکنید وبعضی اوقات تصمیماتی‌بگیرید که اگر امروز احیانا باعث رضایت خاطر فوری همه واقع نشود لااقل تصمیم شما ده سال دیگر، پانزده سال دیگر کاملا مستدل باشد و باعث خوشنودی نسل بعدی گردد.

مثل میزنم: باپرنامه مترقیانه‌ای که ما در پیش داریم تعدادجمعیت دهات ایران باید نسبت بگذشته ونسبت بکل جمعیت مملکت کمتر بشود طبیعتا بهمان نسبت بتعداد جمعیت شهرها و قطب‌های صنعتی وفعالیتهای غیر کشاورزی اضافه شود.

فرض بکنیم امروز یکی از این شهرها ۲۰ هزار نفر جمعیت دارد ولی آب و هوای مملکتی طبیعتا این شهر را در آینده یك قطب صنعتی خواهد کرد، از لحاظ محدوده شهر وسعت کم از لحاظ رساندن آب اشکالات فراوان، تقاضای عادی این خواهد بود که خوب جلوی هرکسی را ول‌بکنید، هرکسی برود یك خانه یك طبقه محقر برای‌خودش درست‌بکندو این خانه‌ها باهم‌فاصله‌ای که داشته باشند، داشته باشندولی این شهر بیك قطب‌صنعتی، درآتیه‌بیك شهر ۲۰۰ هزار نفر یا ۴۰۰ هزار نفری بشود و امروز باید شما آن پیش بینی را بکنید و نقشه شهر را مطابق آن آینده بکشید. قبلا نقشه را روی زمین پیاده بکنید هرچقدر کابل‌کشی - کانال‌کشی، برای برق- برای آب -برای احیانا گاز -برای تلفن و غیره قبلا پیش بینی بکنید -خیابانهای اصلی - میدانهائی که لازم هست- فضاهای سبز و بازی که برای تفریح و ورزش لازم هست تمام نقاطی که جنبه عمومی دارند قبلا پیش بینی بکنید واگر هم امروز ضرورت این کار فهمیده نشود وظیفه وجدانی شما اینست که بفکر فرداباشید.

نه اینکه: **مثال‌میزنیم همین‌پایتخت خودمان را که خیابانهای این شهر شاید هرکدام ده دفعه بیست‌دفعه سوراخ شده است هر دفعه برای یك‌کار، یکدفعه برای آب - یکدفعه برای برق- یکدفعه برای** تلفن و هکذا و حقیقتا جنبه‌کارهای ملانصرالدینی پیدا کرده هم‌باعث تمسخر هم باعث تحیر و هم‌باعث تاسف.

ممکن است که این قبیل‌پیش‌بینی‌ها در انجمن‌تان - بعضی‌ها نفهمند بگویند الان که احتیاجی نیست چرا این کار را نمیکنید - چرا فلان کس را راضی نمیکنید چرا آنجائی که ما میگوئیم‌خیابان بکشید آنجا نمیکشید - شهردار وظیفه وجدانی خودش را بایدانجام بدهد وبالاخره حسابش پیش مردم است و مردم باید به بیلان کار او وبحساب کار او رسیدگی‌بکنند و اوبرای ارضای خاطراین‌و آن‌نباید بکار اساسی خودش کوچکترین لطمه‌ای بزند.

* وظیفه وزارتکشور

واما برای ارائه آینده این‌مملکت وبرای پیش بینی‌آینده این‌مملکت که هر شهری آینده‌اش درحدود نقشه‌های بزرك مملکتی که ماداریم

بقیه درصفحه‌سیزدهم

دیشب از طرف آقای اردشیرزاهدی وزیر خارجه بمناسبت آغازسال جدید مسیحی مجلس صیافتی دروزارت خارجه برپا گردید که‌درآن روساء و اعضاء هیئت های‌نمایندگی کشور های خارجی و همسرانشان حضور یافتند. عکس فوق آقای زاهدی راهنگام استقبال از یکی‌ازاعضاء هیئت های سیاسی مقیم تهران درمیهمانی دیشب نشان میدهد.

ظرف چند روز آینده:

ناظران مالیاتی به کارخانه‌های صفحه پرکنی اعزام میشوند

در مورد مالیات صفحه و گماردن مامور ناظر در کارخانه‌ها گزارشی به وزیر دارائی داده شد وانتظار میرود در ظرف چند روز آینده ناظران مالیاتی به کارخانه‌ها اعزام شوند.

ناظران مزبور هرروز طبق‌ساعاتیکه قانون کار اجازه کار میدهد، در کارخانه‌های صفحه پر کنی حضور خواهند یافت و در اول وقت لاك ومهر را از پرس صفحه چاپ‌کنی برمیدارند و در پایان کار دوباره پرس صفحه چاپ کنی را لاك و مهر کرده و گزارش تعداد چاپ شده را به وزارت دارائی ارسال خواهند کرد. پیش بینی میشود که در این سیستم وزارت دارائی موفق خواهد شد که همه‌مالیات پیش بینی شده در بودجه راوصول کند.

* درآمد دولت

در بودجه سال ۱۳۴۷ و بودجه سال جاری از محل دریافت یك تومان مالیات ازهر صفحه قریب ۵۰ میلیون ریال درآمد برای‌دولت پیش بینی شده است، اما درسال قبل فقط ۲ میلیون و۶۰۰ هزار تومان وصول شد و امسال هم‌پیش‌بینی رقمی بیش از رقم سال قبل وجود ندارد، در حالیکه صفحه - فروشها و هنرمندان و خوددارائی معتقدند که تعداد صفحه پیش از ۵ میلیون عدد ودرآمد آن نیز بیش از ۵ میلیون تومان بایدباشد. بهمین جهت اگر نحوه وصول مالیات اصلاح شود، قطعا درآمد پیش‌بینی شده در بودجه وصول خواهد شد.

در حال حاضر وزارت دارائی‌در کارخانه‌های صفحه پر کنی مامور ناظر دارد و پرس‌ها هم لاك ومهر میشوند. اما ناظران موظف بحضور تمام وقت در کارخانه نیستند.فقط صبح و عصر برای برداشتن و چسباندن لاك و مهر به پرس‌حضور میابند. اما در نحوه جدیدوصول این ناظران تمام وقت در کارخانه مقیم خواهند شد. وتمام تولیدروزانه را کنترل خواهند کرد. بهمین جهت بهر ناظر علاوه‌بر حقوق‌ماهی ۸هزار ریال اضافه کار داده‌میشود وتعداد ناظران ۸ نفراند. جمع حقوق و اضافه کار آنان‌رویهمرفته سالی ۱۴۴ هزار تومان است. و این رقم برای دریافت ۵ میلیون تومان درآمد، تقریبا رقم معقولی است.

بقیه در صفحه سیزدهم

برنامه‌پنجمین دوره مسابقات‌فوتبال قهرمانی باشگاههای تهران

پنجشنبه ۱۱ر۱۰ر۴۸

شهربانی‌با‌نگهبان‌ساعت۲ بعدازظهر
عقاب باپرسپولیس‌ساعت ۴ بعدازظهر
راه‌آهن باگارد ساعت۶ بعدازظهر

جمعه ۱۲ر۱۰ر۴۸

برق‌بادیهیم‌ساعت۲ بعدازظهر
پیکان‌باپاس‌ساعت۴ بعدازظهر
تاج‌باآرارات‌ساعت۶ بعدازظهر

بهترین کاربرای جوانان دیپلمه

ریاضی - طبیعی - ادبی

بقیه ازصفحه اول

نام نویسی دردانشکده خلبانی نیروی هوائی

الف - شرایط نام نویسی

۱- تابعیت دولت شاهنشاهی و متدین بیکی از ادیان رسمی کشور.
۲- قبول شدن از معاینه جسمی و آزمایش استعداد خلبانی و زبان انگلیسی در حدود معلومات دبیرستان و داشتن حداقل قد ۱۶۳ سانتیمتر.
۳- حداقل سن ۱۸ سال تمام و حداکثر سن ۲۴ سال تمام و برای کسانی که خدمت زیر پرچم انجام داده‌اند ۲۵ سال میباشد.
۴- نداشتن عیال و اولاد و کسان تحت‌تکفل

ب - مدت تحصیل - حقوق ومزایا

۱- مدت تحصیل در دانشکده افسری خلبانی حداقل دو سال در داخل یا خارج کشور بوده و هزینه زیست و لباس بعهده نیروی هوائی‌شاهنشاهی است
۲- دانشجویان سالهای یکم و دوم قبل از پرواز ماهانه ۴۳۶۰ ریال‌و پس‌ازشروع پرواز۸۱۱۰ ریال و دانشجویان سال سوم ۱۰۲۰۰ ریال حقوق‌دریافت مینمایند ضمنا چنانچه دانشجویان برای ادامه تحصیل بخارج اعزام شوند علاوه بر حقوق مذکور از فوق‌العاده تحصیل در خارج از کشورنیز استفاده خواهند کرد.
۳- دانشجویانی که دوره تحصیلی را باموفقیت طی نمایند بدرجه ستوان دومی مفتخر و اولین حقوق آنان معادل ۲۳۶۵۰ ریال میباشد.

داوطلبین میتوانند برای کسب اطلاع بیشتر و ثبت‌نام با دردست داشتن فتوکپی گواهینامه تحصیلی، عین شناسنامه (بفرم‌جدیدوعکس دار) و ۲۲ قطعه عکس ۴×۳ از تاریخ ۲ر۱۰ر۴۸ تاتامین احتیاج همه روزه باستثنای روز های تعطیل ازساعت ۱۶ الی ۱۹ به خیابان شاهرضا جنب سینما پلازا مرکز آموزش فنون هواپیمائی کشوری‌ایران‌مراجعه نمایند. م‌الف ۱۰۱۷۳

نیروی هوائی شاهنشاهی

این زن سفیدپوست، رنك پوستش را سیاه کرد که درد سیاهان را تجربه کند!

«گراس‌هال‌سیل» یك روزنامه‌نگاربرجسته آمریکائی است ،وقایع نگار کاخ سفید واشنگتن بوده است. او، برای پی‌بردن به درد سیاهان‌و تبعیضات‌نژادی، رنك پوستش را سیاه کرد وبه نکات تکان دهنده و عجیبی برخورد کرد.

اطلاعات بانوان

از این ماجرا، رپورتاژ جالبی تهیه کرده که در این شماره، همراه رپورتاژ هاو مقالات و داستان های جالب چاپ شده است.

آقای دکتر بورنس.
از مرکز طبی A.M.D.O.e آمریکا
متخصص تعیین شغل برای عقب‌افتادگان‌روانی‌ودرمان باکار برای بیماران روانی (اکوپی شن‌تراپی) روزهای‌شنبه. دوشنبه. چهارشنبه از۱۲ بهمن تا۱۰ اسفند۱۳۴۸ ازساعت ۱۰-۱۲ صبح دربیمارستان چهرازی سخنرانی مینمایند.
آ-۶۵۸۷۶ ۱-۲ بیمارستان چهرازی

پارك‌هتل

شب نشینی مخصوص‌ژانویه با ارکستر معروف ایتالیائی پیپینونگری
میز را قبلا رزرو فرمائید.

شب‌نشینی باارکسترژانویه ۱۹۷۰ دردانسینگ‌بابالو

نشانی: خیابان کاخ - بالاتر از چهارراه شاه
برنامه واریته وانتخاب ملکه مهمان باجایزه
تلفن رزرو ۶۱۱۹۶۹

بانك بیمهٔ بازرگانان

یك تن پول بیك نفر

وبرابروزن ۱۲ نفردر ۱۲ استان پول جایزه میدهد

فروش خانه،زمین وآپارتمان در تهران با ۱/۵ پیش قسط و اقساط ده‌ساله

رجوع شود به صفحه ۱۰

آگهی استخدام

شرکت ملی نفت ایران بافراد زیر جهت خدمت در بهداری و بهداشت امور غیر صنعتی حوزه قرارداد در جنوب (آبادان - مسجدسلیمان- آغاجاری) نیازمند است:

سمت	تحصیلات	تجربیات	سن
۱- متخصص بیماریهای کودکان	فارغ‌التحصیل از دانشکده پزشکی وگذراندن دوره تخصصی بیماریهای کودکان	۲ تا ۵سال تجربه در طب عمومی ورشته‌تخصصی بیماریهای کودکان	۳۵ تا ۴۰ سال
۲- پزشك عمومی	دیپلم پزشکی	حداقل ۲ سال سابقه کار بعداز اخذ درجه دکترا	حداکثر ۴۰ سال
۳- فیزیوتراپیست	دیپلم کامل و گواهینامه فیزیوتراپی	حداقل سه سال تجربه در فیزیوتراپی پس از اخذ مدرك مربوطه.	کمتر از ۴۰ سال
۴- پرستار ماما	لیسانس پرستاری و مامائی	سه سال سابقه کار بعداز اخذ لیسانس	۲۵ تا ۳۵ سال
۵- پرستار	لیسانس پرستاری	داوطلبان باسابقه کار ارجحیت دارند	۲۵ تا ۳۵ سال
۶- متخصص تنظیم برنامه غذا	لیسانس از انستیتو هواربار و تغذیه	حداقل ۲سال سابقه کار بعداز اخذ لیسانس	حداکثر۴۰ سال

شرائط: شاغل نبودن در موسسات دولتی و یا وابسته بدولت
دارا بودن برك معافیت غیر پزشکی و یا خاتمه خدمت وظیفه
متقاضیان واجد شرائط میتوانند با دردست داشتن فتوکپی مدارك مزبور از تاریخ ۱۰تا۱۸ دیماه ۱۳۴۸ بین ساعات ۸الی ۱ ۱صبح به اداره استخدام شرکت ملی نفت ایران واقع در خیابان سپهبد زاهدی - کوچه شریف مراجعه فرمایند.

آ-۶۵۳۴۰ ۱-۲

کنفرانس هفتگی مرکز پزشکی فیروزگر

پنجشنبه ۱۱ر۱۰ر۴۸ ساعت ۱۱ سالن کنفرانس
موضوع بحث: انسداد های مادرزادی مجاری ادراری
بحث کننده: آقای دکتر مصطفی‌کاشانی. الف۱۰۴۴۸

اطلاعیه شهرداری پایتخت

شهرداری تهران بمنظور جلوگیری از گرانفروشی و کم فروشی نانوایان و همچنین بهبود وضع بهداشت و ماکول بودن نان هیئت‌هائی را مامور نموده تا در تمام اوقات روز با مراقبت کامل بوضع نانوائیها رسیدگی و متخلفین راتحت تعقیب قانونی قرار دهند. علیهذا بدینوسیله از اهالی محترم پایتخت تقاضا میشود در پیشبرد این امر با ماموران شهرداری پایتخت همکاری و باتوجه بنرخ نان و رعایت اصول بهداشتی در هر مورد که به تخلفی برخورد نمودند مراتب را بوسیله تلفن های شماره ۶۲۳۶۸۳و ۶۲۵۲۵۶ باداره کل نان شهرداری تهران اعلام فرمایند. م‌الف ۱۰۴۴۳

شهردار پایتخت
آ-۶۵۴۷۶ ۱-۲

امشب در کاباره‌لوکولوس

سوسن خواننده خوش‌الحان

و دهها برنامه متنوع دیگر الی بامدادتلفن رزرو ۳۳۸۶۶۳ ورود بدون کارت و آزاد.
لطفا جهت اطلاع از مشروح برنامه کاباره لوکولوس صفحه (۷) مطالعه فرمائید.

نخستین نمایشگاه بین‌المللی نشریات‌ورزشی

از نهم تا نوزدهم دیماه
در تالار جدید موزه ایران باستان
ورود برای عموم آزاد است
سازمان تربیت بدنی وتفریحات سالم ایران

سازمان تبلیغاتی وهنری علی تابش

(تنظیم امور فیلمبرداری)
رادیو - تلویزیون - مطبوعات وبرنامه‌های هنری در تهران و شهرستانها
میدان ۲۴ اسفند اول امیرآباد پلاك ۹طبقه سوم تلفن ۶۱۳۷۵۲ آ-۶۵۷۴۶

شب‌ژانویه

(برابر باچهارشنبه ۱۰ دیماه)
سالن مجلل دانسینك درایوین سینما ونك

باشرکت: گروه ایان هانتر(ازلندن)
گشایش میابد
لطفا میز را قبلا رزرو فرمائید
آدرس - خیابان پهلوی- خیابان ونك - ساختمان درایوین سینما ونك - تلفن ۶۲۲۵۵۷

از امشب
آغاز هفته سوم
نمایش با موفقیت در سینما نمونه

کسری

«کارلوپونتی» که با فیلم «هوس در صبح تابستان» موفقیتی جهانی کسب کرد اینك شاهکاری برتر از آن فیلم را به علاقمندان واقعی سینما هدیه میکند.

مترو گلدوین‌مایر تقدیم میکند
مارچلوماستروپانی
کاترین‌اسپاك
در فیلمی از: کارلوپونتی

رؤیای زندگی
رنگی PREAK UP
کارگردان: مارکوفری