اطلاعات

دوشنبه ۱۰ اسفندماه ۱۳۴۹
شماره ۱۳۴۳۳
سال چهل وپنجم
تکشماره ۵ ریال

۲۴ صفحه

دولت ۲۶ هزار کارمند استخدام میکند

- از این عده هفده‌هزارنفر استخدام رسمی میشوند وزارت آموزش وپرورش بااستخدام بیش‌ازسیزده هزارنفر مقام‌اول‌استخدام را دارد
- وزارتخانه های بهداری دارائی ، آبادانی ومسکن سازمان تربیت بدنی و وزارت منابع طبیعی در ردیف های بعدقراردارند

درصفحه ۲۱

افزایش قیمت بلیط راه‌آهن لغو شد

در صفحه ٤

نخست وزیر هنگام خرید سهم‌شرکت پس‌انداز مسکن اعلام‌کرد :

دولت باسرعت برای تهیه مسکن اقدام خواهد کرد

*سرمایه موسسات خصوصی در شرکتهای تهیه مسکن تضمین خواهد شد

در صفحه آخر

برای سقوط بهمن ها

ارتفاعات جاده‌های هراز وچالوس بمباران شد

در برنامه بعد دیوار صوتی برای ایجاد ارتعاش شدیدبر فراز جاده ها شکسته میشود بهمن ها درمقابل بمباران مقاومت کردند در صفحه ۲۱

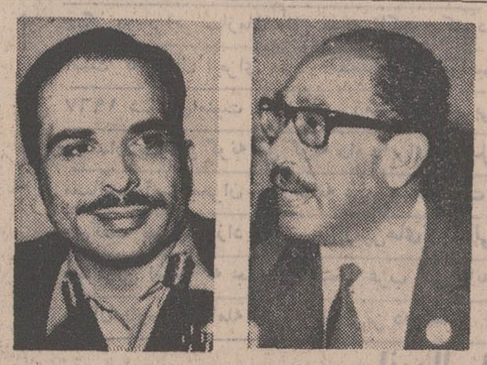

انورالسادات — ملك حسین

اسامی آقایان وعاظ وبرنامه مجالس سوگواری

بمناسبت ماه محرم وبرپاشدن مجالس عزاداری در مساجد و تکایا ، اسامی آقایان وعاظ وخطباءاسلامی وهم‌چنین‌برنامه مجالس سوگواری در مساجد هرشب در صفحه مذهبی چاپ میشود .

این صورت‌امشب در صفحه۱۰ چاپ شده است .

مهمترین انتخابات هند آغازشد

۲۷۰ میلیون رای دهنده هندی سرنوشت بانو گاندی را تعیین میکنند

در صفحه۳

تیم«انجمن» فاتح والیبال بانوان‌شد

با پیروزی بر تیم تاج نتیجه بازی دیشب سه بر هیچ بنفع تیم انجمن بانوان بود

در صفحه۲۰

اقدام حیرت‌انگیز قاهره : مصر هر تصمیم ۴ کشور بزرگ رامی پذیرد

ناظران سیاسی اعلام کردند

مصر درهای صلح را به‌روی خاورمیانه گشود

★ ملك‌حسین و معاون نخست‌وزیر اسرائیل در یک نقطه مرزی باهم ملاقات کردند

ملك‌حسین پرچم اردن‌را بر فراز اماکن مقدسه اسلامی در اورشلیم به‌اهتزاز درمی‌آورد

درصفحات ۲و ٤

★ اردن و اسرائیل اختلافات خود را حل کردند

مجله تایم درشماره امروز خود نوشته است که بموجب توافق ملك حسین‌و ایگال آلون، شهر اورشلیم وضع مخصوصی پیدا میکند تا مسلمانان بامکنه مقدس خود درآن شهرآزادانه دسترسی داشته‌باشند و درعین حال‌امکنه مذهبی‌یهودیان درکنترل دولت اسرائیل‌باقی بماند.

در عکس دیوار «ندبه» که از مهمترین اماکن مذهبی یهودیان است در حالیکه گروهی از زنان یهودی مشغول‌زیارت آن‌هستنددیده میشود .

۲/۵ میلیون کارگر انگلیسی دست باعتصاب زدند

اعتصابیون به قانون‌ضد اعتصاب اعتراض دارند

درصفحات ۲و ٤

لشکریان آمریکائی‌بطرف لائوس حرکت کردند

تپه ۳۱ لائوس سقوط کرد

مقاومت ارتش ویتنام ـ جنوبی روی تپه ۳۱درهم شکست و پس از عقب نشینی‌این‌ارتش،هواپیما های آمریکائی تپه را به‌آتش کشیدند

هزاران سرباز ویتنام ـ جنوبی‌وشمالی دراطراف تپه کشته شدند

فرمانده مدافعان تپه ۳۱ بدست کمونیست ها اسیر شد درصفحه ۲

فروش داروهای ضدحاملگی ۲۶ برابر شده

* مرك و میر ایران به ۱۸ در هزار رسیده‌و موالیددر ٤۸ در هزار ثابت مانده
* جمعیت ایران تا ۲۵ سال آینده دو برابر خواهدشد

سمینار چهار روزه تحقیقات مشترك کلینیکی بهداشت وتنظیم خانواده سنتو امروز در تهران گشایش یافت قرار بود که این سمینار را آقای وزیر بهداری افتتاح کند ولی‌بعلت تنظیم‌برنامه سفر خود به مصر ، از شرکت در جلسه افتتاح خودداری کرد و دکتر سرداری معاون وزارت بهداری با نطق جالب خود این سمینار را گشود .

مرك و میر

دکتر سرداری پس از اشاره به اهمیت‌برنامه بهداشت وتنظیم خانواده در ایران به این نکته اشاره کرد که میزان مرك و میر در ایران به ۱۸ در هزار رسیده و میزان موالید ٤۸ درهزار ثابت مانده است بنابراین رشدجمعیت کشور در حدود ۳۰ در هزار

بقیه در صفحه ۲۱

فقط شیر پاستوریزه تهران بنوشید
زیر اشیر و لبنیات سالم غذای کهن سالان جهان است

اطلاعیه
شماره‌های جدید تلفن‌های
شرکت‌سهامی ایران‌هنکل
٦٦١٠٩١-٦٦١٠٩٢-٤٤٨١٧ میباشند
ضمنا از تاریخ ۲۵ اسفند ٤۹ تا ٦ فروردین ماه ۱۳۵۰ انبار شرکت بعلت رسیدگی به حسابها تعطیل میباشند .

شرکت تعاونی مصرف سپه برای ایجاد رفاه بیشتر خریداران بزودی بهترین میوه های مرغوب رابقیمت‌بسیارارزان‌درمحل‌مناسب دراختیار خانواده ها میگذارد .
بانتظار آگهی بعدی باشید

اطلاعیه
از ساعت ۲۲ پنجشنبه ٦ اسفند ماه ـ ۱۳٤۹ شماره تلفنهای ـ اداره مرکزی شرکت های عامل نفت ایران (شرکت سهامی اکتشاف و تولید نفت ایران) (شرکت سهامی تصفیه ٥ ت ایران) در تهران بشرح زیر است .
٦٦٤٢٨٣
٦٦٤٩٩١
٦٦٦٣٧٤
٦٦٣٠٠١
٤٥١٣٢

بسمه تعالی
بدینوسیله در مورد عمل جراحی موفقیت‌آمیز والدبزرگوار حضرت مستطاب آیت‌اله‌العظمی آقای سید شهاب‌الدین مرعشی نجفی دام‌ظله از عموم پزشکان محترم معالج بیمارستان آپادانا بویژه جناب آقای دکتر اسمعیل‌بیگی و جنابان آقایان دکتر آذرهوش ، دکتر خدابنده ، دکتر میرزایانس ، دکتر صفا ، دکتر فاتمی ، دکتر عسکری ،دکتر هاشمی‌و کلیه کارمندان و کارکنان بیمارستان تشکر و سپاسگزاری نموده توفیق بیش از پیش آنان را از خداوند متعال خواهان است .
قم : حاج سید محمد آیت‌اله‌زاده مرعشی نجفی
۸۰۱۳٤

اطلاعیه
ضمن تشکروسپاس فراوان‌از مشتریان گرام و صاحبان حساب ذخیره که با استقبال پرشور خود مارا تشویق ودر پیشبرد هدف های عالی اقتصاد کشور عزیز سرافرازمان فرموده‌اند به اطلاع می رساند .
آخرین مهلت برای‌افتتاح حساب ذخیره وشرکت‌در مراسم قرعه‌کشی اسفند ماه‌جاری،فقط‌تاساعت۱۲امشب‌می‌باشدچون‌مراسم قرعه‌کشی درچندروز آینده انجام و جوایز ممتاز وباارزش عرضه شده قبل‌از پایان سال جاری‌تقدیم برندگان محترم خواهد شد لذا از آن عده دوستان محترم ومشتریان‌ارجمند که‌تقاضای‌تمدید داشته‌اند پوزش طلبیده واطمینان میدهیم که فرعه‌کشی دیگری‌با جوایزبسیارارزنده وقابل توجهی دراوایل سال ۱۳۵۰ انجام دهیم‌تا بتوانیم درآستانه سال نو نیز خدمت‌باارزشتری بهم میهنان عزیز بنمائیم .
بانك اصناف ایران

جناب آقای ادیب ریاست محترم اداره بهبود و نظارت برشهرداریهای استان مرکزی
بانهایت تاسف‌و تاثر مصیبت وارده‌رابجنابعالی وخاندان‌محترم‌تسلیت‌عرض نموده‌وسلامت‌و توفیق بازماندگان را از خداوند بزرك مسئلت دارم
شهردار رودهن : رمضانی

هدیه نوروزی ۱۳۵۰ سینماهای :
اونیورسال ـ آسیا ـ میامی
پاسیفیك ـ ایران ـ ساینا
تیسفون ـ مارلیك ـ پانوراما
مونت‌کارلو ـ آستارا ـو.. سیلوانا
فردین ـ پوری‌بنائی ـ آرمان ـ
تابش ـ میری ـ نادره ـ سیمین
غفاری ـ و .. حسن خیاط باشی
در شادترین فیلم سال
یک‌خوشگل وهزارمشکل
سینماسکوپ‌رنگی محصول‌سازمان سینمائی چهل‌ستون

شماره جدید تلفن
ابوالقاسم تفضلی
٦٦٢٦٣٣

تالارِرُودکی
برنامهٔ فوق العادهٔ
گروه های بالهٔ «موریس بژار» و «آلوین نیکلای»
وارکستر ۱۳۰ نفری پاریس
شرح در صفحه ۱۱

در آستانهٔ سال ۱۳۵۰ ۵ هدیه به پیشگاه ملت ایران تقدیم میداریم

شرکت ملی‌ذوب‌آهن ایران
آگهی استخدام
شرکت ملی ذوب آهن ایران از کلیه فارغ‌التحصیلان رشته مهندسی معدن که شاغل‌دولتی نبوده ویادر موسسه دولتی و یاوابسته بدولت شاغل‌نمی‌باشند دعوت بعمل می آورد تا در روز های ۱٦و ۱۷ اسفند ماه‌ازساعت ۱۰ونیم الی ۱۲ ونیم دراداره کاریابی این شرکت حضور بهم رسانند . م الف ۱۲۳۹۱

سرمقاله

حکومت استانی

دیروز درجلسه‌ای با حضور استانداران و فرمانداران کل ،طرح تقسیم وظایف و اعتبارات عمرانی بوسیله آقای نخست وزیر تشریح و اعلام شد .

این‌فکر از سالها پیش مورد توجه بودکه امور استانها و فرمانداری های‌کل هرچه ممکن است‌از مرکزمنتزع و در محل حل وفصل شود وبهمین منظور لوایحی نیز در زمینه واگذاری اختیارات به استانداران و فرمانداران کل تهیه و تصویب شد ، امادر عمل‌این تجربه بدست آمدکه برای بی‌نیاز ساختن استان ها از تماس و مراجعه دائمی با مرکز تنها تفویض اختیارات کافی نیست .بعلاوه می‌بایستی احتیاجات استان و برنامه های عمرانی و اصلاحی که‌شرایط خاص هر استان اقتضا میکرد مشخص و طبقه‌بندی شود تا براساس این برنامه ، استانداران در حوزه ماموریت خود شروع به اقدام کنند و کار تحت قاعده پیش برود نه تحت‌تاثیر سلیقه های شخصی .

باین نیت‌طی ماههای اخیر دوازده‌گروه کارشناس متشکل ازهشتاد کارشناس سازمان برنامه مطالعات مبسوطی در استان هاو فرمانداری های‌کل صورت داده برمبنای این مطالعات طرح جامعی از احتیاجات فوری و برنامه‌هایی که باید در هرمنطقه بمعرض اجرا گذارده شود تهیه کرده‌اندکه متن کامل آن دیروز بین استانداران و فرمانداران کل توزیع شد .

بموازات این اقدام ، بودجه عمرانی ولایات نیز برحسب احتیاجات نقاط مختلف تقسیم‌بندی شد و بر اساس جدولی که دیروز بنظر خوانندگان عزیز رساندیم در اختیار ۲۲ استانداری وفرمانداریکل‌قرار گرفت .

در حقیقت اکنون برنامه و بودجه ـ یعنی ریش و قیچی ـ هر دو در دست استانداری و فرمانداری کل است که با استفاده از اطلاعات و اختیارات خود ، بدون آنکه برای کسب تکلیف یا تحصیل‌اعتبارات لازم نیازمند مراجعه به مرکز باشند ، میتوانند مستقلا طرحها را پیاده کنند و درجه ابتکار و کارآیی و سرعت عمل وسلیقه و ذوق و مدیریت خود را نشان بدهند .

اما درین میانه عامل موثر دیگری نیز کار استانی کردن خدمات و اعتبارات را تسهیل میکند وآن تشکیل انجمن های استان و شهرستان است که حدود شصت سال بعداز تاسیس‌حکومت مشروطه و تدوین قانون اساسی موجبات آن فراهم شدو بموقع‌عمل درآمد .

انجمن استان و شهرستان نزدیکترین رابط است مابین دستگاه اجرائی و اهالی هر محل که در یک نظام پیشرفته دمکراسی ملا نسبت بهم متعهد و مسئولند .استانداران و فرمانداران کل که در سازمان جدید روسای مستقیم دستگاه اجرائی محسوب میشوند از طریق انجمن های استان و شهرستان میتوانند حمایت اهالی را که در نهایت امر موثرترین وسیله پیشرفت نیات و اقدامات دستگاه اداری است ـ نسبت‌به برنامه هایی که درسطح استان یاشهرستان اجرا میشود جلب کنند بشرط آنکه متقابلا قادر باشند نظریات و انتقادات اصولی مردم را در زمینه‌طرز عمل دستگاه اجرایی منعکس سازند و مدافع حقیقت گوی دستگاه در نزد مردم واقع شوند .

اینست که نخست‌وزیر به استانداران و فرمانداران کل تعلیم میدهد : «دستگاه های اجرائی هر استان و فرمانداری کل ضمن‌انجام وظیفه در راه رسیدن به‌هدفهای طرحهای موردنظر که اصول واساس آنها مشخص و معین شده است بایداز نظر حسن‌اجرای عملیات در مقابل انجمن‌های استان و شهرستان احساس مسئولیت کنند متقابلا انجمنهای مذکور مشارکت فعالانه‌یی در انتخاب محل اجرای طرحها و تجهیز منابع محلی و جلب اشتراک مساعی مردم و بالاخره‌نظارت در حسن اجرای طرحها بعهده بگیرند» .

مطبوع‌ترین چلوکباب
MADAEN
عالیترین سرویس
بهترین موزیک
تلفن رزرو ۶۲۲۱۳۰
در سالن مجلل مدائن
پذیرائی از ساعت ۱۱۲۰ الی ۱۵۲۰
خیابان پهلوی خیابان زرتشت

تغییر شماره تلفن مطب
باتو دکتر دوریس فیشر (اکبریه) دکتر و هاب اکبریه
متخصص بیماریهای زنان و زایمان . تلفن ۸۲۰۷۲۸
تلفن ۸۲۰۷۲۸
۸۲۰۸۴۸ ـ ۸۲۳۵۲۰ ـ ۸۲۲۶۲۳

کتاب
راه خدا
معرف راه حق و حقیقت و مبین
امتیاز انسان بر موجودات دیگر
نوشته : علی جاویدان
وکیل پایه یك دادگستری
منتشر شد
مراکز پخش :
۱ـ بازا رعباس‌آباد ـ سرای‌شیرازی ـ تجارتخانه‌بلوری تلفن ۲۲۷۵۴
۲ـ جاده تهران‌نو ـ فروشگاه خاورمیانه تلفن ۷۵۷۲۷۶
۳ـ روبروی مسجد سپهسالار فروشگاه قنادی ایران ـ تلفن ۳۱۹۸۹۲ آ ـ ۸۰۵۴۸ ۱ـ۳

اطلاعیه
MIMAX
شماره‌های جدید
انستیتو طرحها وبررسیهای‌آموزشی‌میماکس
۶۶۱۰۳۶ ۶۶۱۰۳۴
۶۶۱۴۱۸ ۶۶۱۰۳۵
۴۰۰۶۳

داستان شورانگیز
محلهٔ پیتون
هرهفته در اطلاعات بانوان

قاهره ـ خبرگزاریها

پاسخ اسرائیل به‌آخرین پیشنهادهای گونارپارینك میانجی سازمان ملل‌متحد به آرامشی که طی چند روزدراوضاع‌منطقه عربی پدید آمده بود پایان داد ودولت جمهوری متحدعربی اعلام داشت که‌جواب اسرائیل را بعنوان رد پیشنهاد های دیپلمات سوئدی تلقی می‌کند .

سخنگوی وزارت امور خارجه مصر به خبرنگاران گفت اسرائیل با پاسخی که به یارینك داده بار دیگر در برابر سازمان ملل متحد تاکید کرده است که خیال اجرای مفاد قطعنامه ۲۲ نوامبر ۱۹۶۷ شورای‌امنیت وتخلیه سرزمین های عربی را ندارد وبدین گونه هر گونه راه رابرای حل مسالمت آمیز بحران خاورمیانه عربی‌بسته است. وی‌گفت مسئله آزاد کردن سرزمین‌های اشغالی مسئله‌ای است که جمهوری متحد عرب نمی‌تواند در آن باره به معامله و چانه زدن تن دردهد .

تپه ۳۱ لائوس سقوط کرد

سایگون ـ خبرگزاری ها ـ تپه ۳۱ که مدت ٤ روز صحنه خونین‌ترین نبرد های لائوس بود سرانجام‌بامداد امروزسقوط کردو سربازان ویتنام جنوبی‌با سرعت آن را تخلیه و از آن عقب‌نشینی کردندونپه‌استراتژیک ۳۱که ٤ روز در محاصره تانک های ویتنام شمالی قرار داشت سرانجام بدست ارتش ویت‌نام شمالی افتاد . رادیو ویت‌کنگ دیشب اعلام‌کردکه‌تپه ۳۱سقوط کردو ۱۲۰تن‌ازسربازان‌و افسران ویتنام جنوبی و ازجمله فرمانده مدافعان تپه۳۱بدست کمونیستها اسیر شده‌اند.

بلافاصله پس از انتشار این خبر گفته شد که ارتش امریکا درایالت های‌مرزی‌ویتنام جنوبی بسوی مرز لائوس به حرکت درآمده‌اند و ازسوی دیگراعلام شدکه سایگون نیروهای تازه‌ای به طرف شمال فرستاده تانیرو های درهم‌کوفته‌اش‌رادر لائوس تقویت کند . این‌نیروها در یکی از بزرگترین نبرد های جنگ هندوچین تار و مار شده‌اند.

عملیات لائوس وارد سومین هفته خود شده‌است و نبردهای چند روزاخیرتا حدودی برفشار ویتنام شمالی‌بر پایگاه های‌ویتنام جنوبی افزوده‌است .

اما خلبانان هلیکوپتر های آمریکائی که نیرو های ویتنام جنوبی را حمل و نقل میکنند هنوز مورد شلیک شدید آتشبار های‌ویتنام شمالی‌هستندو تعداد تلفات آنها روزافزون است ، دیروز فقط چهار هلیکوپتر امریکائی سقوط کرد و سه نفر از خلبانان آن کشته شدند و نفر چهارم زخمی شد .

فرماندهی نیرو های آمریکا اعتراف کرد که در نبرد سه هفته‌ای لائوس بیش از ۳۳ هلیکوپتر از دست داده‌است و دوفانتوم‌نیز سرنگون شده‌است. تلفات امریکادرنبرد های هوائی لائوس ٤۰ نفر کشته ۱۰ نفر ناپدید و ۳٤ نفر مجروح‌است.

اما گزارش های غیررسمی حاکی است که تعداد بیشتری هلیکوپتر سقوط کرده یا آسیب سخت دیده‌اند . نیروی هوائی امریکا میگویداین‌هارابه حساب نیاورده ، زیرا هلیکوپتر های مزبور بکلی منهدم نشده‌اند.

با کاهش نسبی نبرد های زمینی در لائوس ،در کامبوج نبرد های شدید ادامه دارد و۲۰ هزار نفر نیرو های‌ویتنام جنوبی که در کامبوج هستند مورد حملات شدید کمونیستها قرار میگیرند . در ۲٤ ساعت گذشته به‌سه‌پایگاه‌ویتنام جنوبی در کامبوج حمله شد و یکی از آنها زیر ضربات سخت دشمن قرار گرفت .

ستاد ویتنام‌جنوبی اعلام کرد که ۵۰ سرباز ویتنام شمالی در حملاتی که به کمک هلیکوپتر های آمریکائی‌صورت‌گرفت کشته شدند .

تلفات قوای سایگون ۵ کشته و ۳۰ زخمی بوده است .

● ۵٤۲ کشته

فرماندهی نیروی هوائی امریکا اعلام کردکه‌براثر حملات‌هوائی هواپیماهای آمریکائی درلائوس ۵٤۲ نفر ازنیروهای ویتنام‌شمالی کشته شده‌اند و بسیاری ازاین کشته‌ها دراطراف تپه ۳۱ بوده است .

دهها هواپیمای بزرگ حمل‌و نقل‌امریکا نیروهای آمریکائی‌را بمرزهای‌لائوس نزدیکترکرده‌اند.

یک فرمانده آمریکائی گفت : عملیات لائوس‌آنطور که‌انتظارش میرفت انجام نگرفته، بااین‌همه بطور کلی میتوان آنرا موفقیت آمیز تلقی کرد .

یک فرمانده نیروهای ویتنام جنوبی، گفت:قوای مادراطراف تپه ۳۱ تعداد ۲۲۲ جسد متعلق به سربازان ویتنام شمالی پیدا کردند. وی که قبل از تخلیه‌تپه وافتادن آن بدست قوای ویتنام شمالی سخن میگفت افزود: این نبرد ما یک موفقیت بود و من گمان میکنم بیش از ۱۵ تانک آنها رامنهدم کرده باشیم درحالی که خود فقط سه‌تانک ازدست داده‌ایم .

از خه‌سان گزارش میرسد که‌نیروهای‌عقب نشسته ویتنام جنوبی از تپه ۳۱ با هلیکوپتر های آمریکائی وارد خه‌سان شده‌اند .

یک افسر چترباز ویتنام جنوبی اعتراف کرد که فقط در یک حمله ویتنام شمالی در تپه ۳۱ بیش از ۲۰ نفر از از افسران وسربازان اواسیر نیروهای ویتنام شمالی‌شده‌اند.

باآنکه قوای سایگون از تپه ۳۱عقب نشسته‌اند، برای حمله بطرف جنوب جاده هوشی‌مین، تجدید سازمان داده میشوند.

شدت حملات قوای ویت‌نام شمالی در اطراف جاده هوشی مین بقدری زیاد است که راه انداختن کاروان های کامیون‌های نظامی بکلی ممنوع شده و تمام ملزومات توسط هلیکوپتر‌های آمریکائی به‌مواضع‌مختلف ویتنام جنوبی فرستاده میشود.

یک افسر ویتنام جنوبی که از تپه ۳۱ عقب نشینی کرده امروز گفت‌حمله واحدهای‌تانك ویتنام شمالی به تپه ۳۱ طوری صورت میگرفت که معلوم بود فرماندهان ویتنام شمالی سربازان خود را داخل تانکها گذارده و درهای آن را قفل کرده‌اند و سربازان مذکور چاره‌ای جز جنگیدن و پیشروی کردن نداشته‌اند .

چین برای اولین‌بار اعلامیه شوروی را انتشار داد

پکن ـ برای نخستین بار روزنامه مردم چاپ پکن اعلامیه شوروی را در باره لائوس در صفحات داخلی خود چاپ کرده و نوشته است باوجود اختلافاتی که بین سوسیال امپریالیسم و دولت پکن وجود دارد نظریه دو طرف نسبت به مسائل بین‌المللی به یکدیگر نزدیک است معذالک روزنامه خلق در تفسیر خود به آن قسمت از اعلامیه شوروی که از ویت نام شمالی بعنوان عضوخانواده سوسیالیستی نام برده شد اشاره نکرده است .

روزنامه مردم پس از آنکه چند بار به تهدیدی که از حمله امپریالیستی به لائوس متوجه چین است اشاره‌کرده از قول اعلامیه شوروی نوشته است که مسکو نمی‌تواند در مورد اقدام آمریکا برای توسعه دامنه جنگ بی تفاوت بماند .

مداخله چین

واشنگتن ـ سناتور فولبرایت رئیس کمیته روابط خارجی امریکا گفت که امکان جدی وارد شدن چین به جنگ هندوچین وجود دارد .وی‌نظر کیسینگر مشاور نیکسون را در مورد دفاعی رد کرد .کیسینگر گفته بود احتمال مداخله چین در شرایط فعلی‌کم است .

فولبرایت گفت : من نمی‌خواهم‌چینی ها را وسوسه‌کنم، اما احتمال ورود آنها به‌کارزار زیاد است .وی افزود گمان نمی‌کند نیکسون هوادار حل‌و فصل مسئله ویتنام از طریق مذاکره باشد .

انورالسادات گفت :

مصر در مورد مناطق اشغالی کوچکترین گذشتی نمی کند

ازطرف‌دیگرپرزیدنت انورالسادات رئیس جمهوری مصر ضمن نطق مهمی که در جلسه شورای ملی فلسطین ایراد کرد گفت از اینکه اقدام دیپلماسی محکم و پی‌گیر جمهوری متحدعربی برای‌نخستین بار دشمن را دروضع دفاعی قرار داده است اظهار خوشوقتی‌کرد.

رئیس جمهوری مصر گفت‌اقدام دیپلماتیک ما با پذیرش قطعنامه نوامبر۱۹٦۷ شورای‌امنیت ازطرف پرزیدنت ناصر آغاز میشود .روی همین اصل بود که ما باپیشنهاد راجرزنیز موافقت‌کردیم. پرزیدنت ناصر اطمینان داشت‌که دشمن نه تنهامی‌خواهد سرزمین‌های‌اشغالی راحفظ کند بلکه درصدد است که دامنه اراضی تصرفی را گسترش دهد .

از این رو ناصر برای اینکه دشمن را وادار کند که مقاصد توسعه طلبانه خودرا فاش کند نقش مهمی ایفاء کرد . ما نیز به نوبه خود سیاست‌رئیس جمهوری فقیدرا دنبال کرده و کاری راکه پرزیدنت ناصر آغاز کرده بودبه انجام رسانیدیم .

انورالسادات درنطق خود که مستقیما از رادیو قاهره پخش میشد تائید کرد که جمهوری متحده عربی درمورد دو مسئله مهم که تخلیه سرزمین های اشغالی واحترام‌به حقوق‌قانونی ملت فلسطین است کوچکترین گذشتی نخواهد کرد .

راه حل عربی

رئیس جمهوری مصر گفت که جمهوری متحد عربی نمی‌خواهد سرپرستی و قیمومیت خود رابه دیگران تحمیل کند و همانطور قیمومیت دیگران را قبول نخواهد کرد . انورالسادات اضافه کرد که تاکنون برخورد های‌مسلحانه با دشمن بدو جبهه مصرو جبهه شرق محدود میشد و دفاع از جبهه شرق را منحصرا مقاومت فلسطین‌بعهده داشت اقدام‌مشترک ما بایدبراساس‌آزادی عمل‌سیاسی واعتماد متقابل استوارشود .

پریدنت‌انورالسادات گفت مصر به کلیه تعهدات خود نسبت به مبارزه عرب وفادار بوده و کلیه تعهدات نسبت به انقلاب و کشور بدقت انجام می‌دهد . جمهوری متحد عربی در عین حال که به نبرد ادامه داده ارتش خود را نیز تجدید سازمان کرده و از این پس نیز مبارزه‌را برای آزادی سرزمین‌های اشغالی دنبال خواهد کرد . این مطلب‌باید کاملاروشن شود که برای رفع بحران یک راه مخصوص مصر ، فلسطین ، سوریه یا اردن وجود ندارد بلکه یکراه حل عربی‌وجود دارد زیرا کشور های عربی نمی‌توانند مشکلات موجود را بطور جداگانه حل کنند .انورالسادات گفت ما در صورت لزوم دست به جنگ میزنیم و اکنون ارتش مصر برای این جنگ آماده است .

ممکن است استراتژی های‌مختلفی وجود داشته باشد ولی این استراتژی ها باید تابع استراتژی مشترک عرب شود

پرزیدنت سادات در پایان گفت ما این نظریه‌را که انقلاب‌فلسطین از شکست ۱۹٦۷ بوجود آمده استرد میکنیم بعقیده ما انقلاب فلسطین جزئی از یک جنبش‌کلی، سیاسی ، اجتماعی‌و فرهنگی‌عرب سرچشمه گرفته است .

ناظران سیاسی در قاهره اظهار داشتند که‌سخنرانی انورالسادات نشان می‌دهد که رئیس جمهوری مصر هنوز مایل است اختلافات موجود از راه گفتگو های سیاسی حل شود زیرا وی‌برای نخستین بار مخالفت خودرا باجناح‌افراطی مقاومت فلسطین فاش ساخت‌و در نطق خود کوچکترین اشاره‌ای به انهدام اسرائیل نکرد

ناظران سیاسی در تل‌آویو در تفسیر سخنرانی رئیس جمهوری مصر گفتند که پرزیدنت سادات تمام کوشش خود رابکار برد تابه سازمان مقاومت فلسطین تسکین خاطر بدهد . بعقیده این محافل هنوز سادات‌درباره حل‌اختلافات اعراب واسرائیل‌تصمیم‌قطعی‌نگرفته استو امیدوار است که چهار دولت بزرگ اسرائیل را وادار کنند که کلیه سرزمین های‌اشغالی را تخلیه کند .

ازطرف دیگر اعلامیه‌ای که دولت شوروی در باره اوضاع خاورمیانه صادر کرده در محافل سیاسی مورد بحث قرار گرفته است .

ناظران سیاسی اظهار میدارندکه شوروی برای نخستین باراسرائیل و آمریکا را از خطری که شکست مذاکرات سیاسی فعلی‌ببار خواهد آورد آگاه ساخته است .

شوروی خاطرنشان ساخته‌است که برای حل مشکل خاورمیانه‌دو راه وجود دارد : حل سیاسی و برخورد مسلحانه .

ناظران سیاسی اظهار عقیده میکنند که‌شوروی بار دیگرباصدور این اعلامیه خواسته است دولت های ذینفع را برای حل مسالمت آمیز بحران تحت فشار قراردهد.

وقتی ماهیها میمیرند !

ژوهانسبورگ ـ ماهی های رودخانه «اوسوتو» که یکی از راه های رودخانه های مهم سوازیلند است کشته شده‌اندو مردم منطقه وسیعی را از یک منبع سرشار مواد غذائی‌محروم کرده‌اند .

پلیس ، شکاربانی و گروه های علمی تلاش وسیعی می‌کنند که از توسعه آلودگی این رودخانه که منجر به مرگ میلیونها ماهی شده‌است جلوگیری نمایند .

آلودگی در اثر ریختن‌روزی ۵میلیون گالن مواد زائد نفتی در رودخانه‌است. این‌رودخانه به‌نواحی مختلفی از جمله «زولولند» نیز می‌رود و مردم آنجا هم از منبع غذائی مهمی محروم گردیده‌اند .

پس از آنکه مقاومت سربازان‌ویتنام جنوبی در روی تپه ۳۱ در لائوس در هم شکست و سربازان‌مذکور مجبور به عقب نشینی شدند سربازان ویتنام شمالی مانعی درسر راه فرار آنها فراهم نکردند آندسته از افراد ویتنام جنوبی که‌جان سالم بدر برده‌اند سلاحهای خود را برجای نهادند و با حمل‌رفقای مجروح خود از صحنه‌جنگ عقب نشینی کردند .

شورشیان بلفاست سرباز انگلیسی را آتش زدند

بلفاست ـ دامنه نبرد های چریکی در ایرلند از بلفاست به چندشهر دیگر گسترش‌یافته و اوضاع در این کشور بشدت بحرانی شده است .

در «لندن‌دری» شورشیان با پرتاب کوکتل مولوتف یک‌سرباز را بشدت‌زخمی کردند و یک سرباز انگلیسی دیگر نیز که سوار جیپ نظامی‌بود کشته‌شد و شورشیان جیپ او را آتش زدند و خود او نیز سوخت

دربلفاست ارتش و ماموران پلیس محله «فالزرود» را که مرکز زد و خورد های خونینی است محاصره کرده‌اند ونبرد های شدید در اطراف این‌محله تاسحرگاه امروز ادامه داشت

شورشیان در این محله یک سرباز انگلیسی رازخمی کرده و یک‌مغازه دوچرخه سازی را آتش زدند .

درفالزرود» جوانان شورشی از پشت سنگر هائی که در وسط خیابانها احداث کرده‌اند سربازان انگلیسی را باپرتاب شیشه های محتوی بنزین و کوکتل مولوتف مورد حمله‌قرار میدهند .

نگرانی کمپانیهای نفتی‌از مذاکرات تریپولی

تریپولی‌ـ خبرگزاری فرانسه‌ـ نمایندگان شرکت های نفتی که روزپنجشنبه‌برای‌مشاوره‌باادارات مرکزی خود تریپولی‌را ترک‌گفته بودند دیشب به پایتخت لیبی بازگشتند و از هرگونه اظهاری به خبرنگاران خودداری کردند.

نمایندگان شرکت های نفتی پس‌از اطلاع از پیشنهاد های دولت لیبی‌درمورد افزایش قیمت نفت پایتخت لیبی را ترک گفته بودند و هنوز از متن پاسخی که به این پیشنهاد ها همراه آورده‌اند اطلاعی بدست نیامده است .

قرار بود مقامات لیبی دیشب بطور دستجمعی با نمایندگان بیست کشور نفتی که در این کشور فعالیت می کنند ملاقات کنند ولی‌در آخرین‌لحظه برنامه این ملاقات لغو شد .

قرار است امروز مذاکرات نفت لیبی با شرکت نمایندگان دو طرف آغاز شود ولی‌محافل نفتی تریپولی نسبت به نتیجه مذاکرات خوش‌بین نیستند .

نگرانی شرکت های نفتی از این است که لیبی همان راهی را که الجزایر درپیش‌گرفته است‌اتخاذ کند و به این ترتیب مذاکرات تریپولی وارد مرحله جدیدی بشود

سخنگوی وزارت نفت لیبی به خبرنگاران گفت که دولت لیبی‌در پیشنهادهای خودکوچك ترین تعدیلی قائل نخواهد شد .

۴۰ هزار تن نفت در دریا پخش‌شد

کیپ‌تاون ـ امروز یک‌کشتی نفتکش در نزدیکی ساحل کیپ تاون در افریقای جنوبی غرق شد و در نتیجه نفت منطقه وسیعی از دریا را پوشاند ،در این حادثه یک ملوان کشته و یکی دیگر ناپدید شد . یک سخنگوی خطوط کشتی‌رانی کیپ‌تاون گفت براثر سوراخ شدن مخزن نفت کشتی تمام نفت‌آن که ۴۰ هزار تن بوده در دریا پخش خواهد شدزیرا چاره‌برای جلوگیری‌از آن‌وجود ندارد .

ارتش می‌شیما منحل شد

توکیو ـ ارتش خصوصی «یوکیومی‌شیما»نویسنده‌معروف ژاپنی که چندی پیش بطرز عجیبی خودکشی کرد امروز اعلام کردکه‌زیر شعار «زنده‌باد امپراطور ژاپن» منحل خواهد شد . ظاهرا انحلال ارتش هفتادو پنج‌نفری،بنابه تقاضای خانواده می‌شیما صورت می گیرد .

می‌شیما رهبر این ارتش در بیست‌وپنجم نوامبر سال مسیحی‌گذشته،بطرزخودکشی «هاراکری» به زندگی خویش خاتمه داد .

اعضای ارتش خصوصی گفتند : پس از انحلال‌ارتش بطور انفرادی از «دکترین» «می‌شیمای» فقید پیروی خواهند کرد و در راه تحقق آرمان های ملی و میهنی وی تا پای جان ایستادگی‌خواهند کرد .

می‌شیما و ارتش او از افراطیون دست راستی و طرفدار عظمت ژاپن بودند .

تلفنهای جدیدارفرانس

تلفنهای جدید شرکت هواپیمائی ارفرانس به شرح زیر است :

تلفنخانه ٤ر۳ر۶۶۶۲۵۲ و ۵ر٤ر۳ر۲ر ۶۶۹۸۰۱ و ۸ر۴۹۱۷۷ فرودگاه ۶۶۵۷۶۶ بجای ۶۵۷۶۶

گمشدگان

عکس بالا محمد رحمانی‌فرزند عبدالرحمان ۲۵ ساله مدت دو ماه است که از ده امین آباد هوباتو کردستان به تهران آمده وتاکنون برنگشته است هرکس نشانی از وی داردبه آدرس جوادیه خیابان بیست متری کوچه قلی زاده پلاك۲۷ منزل صفی زاده ویا بتلفن ۶۹۸۲۷ اطلاع‌داده وخانواده‌ای را از نگرانی بدر آورد

از صاحب عکس فوق عباس قربانی ۱۶ ساله مدت ۳ ماه است خبری نیست هر کس اطلاعی‌از نامبرده‌داردخواهشمند است برای رضای خدا و خشنودی خانواده‌اش به تلفن شماره ۹۵۳٤۵۲ خبر دهد آ ـ ۳۵۸۵۳

EL AL
لطفا به تغییر شماره‌های تلفن ما توجه فرمائید :
شماره‌های جدید : دفتر ۶۶۰۳٤۳ رزرو بلیط ۶۶۱۸٤۹
ال‌عال خیابان ویلا ۱۰ـ۱۲ تهران

شماره تلفن جدید
دکتر بریمانی
متخصص اعصاب وروان
۶۶۶۰۲۰

دنیای ورزش
روزهای شنبه
منتشر میشود

یك ماه طول نکشید که چاپ اول کتاب :
رسالت
قرآن درعصر فضا
نوشته: دانشمند عالیقدر، سید عبدالرضاحجازی«واعظ» نایاب گردید . این‌گرایش چشم‌گیر خلق اسلامی ، بخصوص روشنفکران ونسل‌جوان ازطرفی تمایل‌شدید آنانرا به درك مفاهیم درخشنده قرآن میرساندوازطرفی خود، دلیل بارزی برارزشهای علمی وادبی کتاب‌مزبور است . اینك :
چاپ دوم
آن ازطبع خارج گردیده و در دسترس خوانندگان‌محترم قرارگرفته است .
محل‌فروش : شرکت انتشار ـ تلفن ۳۱۳۹۱۱
انتشارات امیرکبیر
انتشارات سودمند ـ ناصرخسرو ـ جنب‌شمس‌العماره
آ ـ ۸۰۵۶۲ ۱ـ۲

قابل توجه آقایان اطباء متخصص‌اطفال وداروخانه‌های محترم کشور
کرمیت ده درصد چربی وبیست وپنج درصدچربی کاملا سالم وفاقد هرگونه میکروب وباکتری‌بوده‌ومورد تائید مقامات محترم وزارت بهداری واداره کل‌نظارت برمواد خوردنی وآشامیدنی وآرایشی وبهداشتی‌میباشد

شریك‌ونمایندگی کل
یکی از بزرگترین وقدیمی ترین‌موسسات اروپائی برای کاریکه ترقی‌چشمگیروسودسرسار آن تضمین شده است درایران به یکنفر نماینده و درعین حال شریك برای تمام وقت یا نصف‌روز با سرمایه ۱۳۵۰۰۰۰ تا ۲ر۷۰۰ر۰۰۰ ریال احتیاج دارد .
این‌شراکت بابهره ٤۰٪ (ماهیانه ٤۵ر۰۰۰ تا ۹۰ر۰۰۰ ریال) درآمد ماهیانه یکی ازپرمنفعت ترین کارها دربخش خصوصی است . ضمنابازار فروش جنس مورد نظر تهیه وتضمین شده‌است
اطلاعات مخصوص وسابقه کار مطرح‌نیست
تعلیمات ویژه برایگان داده خواهد شد فقط به یکنفر ومحل کوچکی احتیاج است ـ نماینده شرکت اروپائی .
HARRY ECKARDT
8760 Miltenberg am Main
Engelbergweg 38-40
West-Germany
آقای پرسون هم اکنون در تهران می‌باشد ازکسانیکه مایلند بانامبرده ملاقات‌نموده‌واطلاعات لازم را کسب نمایند درخواست می‌شودباتلفنهای ۵۵ـ ٦۱۳۱۵٤ یا ٦۵۵۹۳ تماس بگیرند .
آ ـ ۳۵۸۱۱

مهمترین انتخابات هند آغاز شد

دهلی نو ـ پنجمین انتخابات عمومی هنداز امروز شروع می‌شود و ۲۷۸۵ کاندیدا برای اشغال ۵۱۸ کرسی «لوک سابا» (مجلس شورای پارلمان هند) به مبارزه برمیخیزند.

انتخابات امروز در ۹ ایالت از ۱۸ ایالت هند و دو منطقه متحده صورت میگیرد و بقیه انتخابات تا دهم مارس بتدریج انجام خواهد گرفت.

در این انتخابات ۲۷۰ میلیون نفر حق رای دارند و اینها هستند که باید تصمیم بگیرند آیا حکومت خانم گاندی در قدرت باقی بماند یا نه.

طرفداران خانم گاندی در پارلمان منحله ۲۲۸ کرسی داشتند و اگر در این انتخابات ۳۳ کرسی دیگر بدست بیاورند خواهند توانست اکثریتی را که برای بقای حکومت لازم است کسب کنند.

طرفداران خانم گاندی می‌کوشند با تکیه بر روی مسائل و احتیاجات محلی حمایت های غیر حزبی متحد شده‌اند. اما حزب جان سنگ که حزب افراطی هندو هاست نتوانست با احزاب دیگر دست راستی جبهه متحدی بوجود آورد. در این انتخابات دو حزب کمونیست یکی طرفدار چین و یکی طرفدار مسکو هستند شرکت میکنند و امید آنها به کلکته و کرالاست که در آنها پیروز شوند.

در حدودصد کاندیدای مستقل نیز داوطلب وکالت شده‌اند.

ایندیرا گاندی

طرفداران جناح مخالف گاندی در حزب کنگره را بخود جلب کنند.

دربنگال غربی مبارزه انتخاباتی از همه جا شدید تر است و پلیس اعلام کرد که جسد سه تن را که در مناقشات انتخاباتی کشته شده‌اند یافته است. در همین ایالت گروهی به پلیس حمله کردند و پلیس برای پراکندن آنها شلیک کرد.

دیروز در کلکته به یک کاندیدای حزب کمونیست حمله شد. یک نفر میخواست او را با خنجر بکشد، اما او جان بسلامت برد.

نیروی مهم مخالف خانم گاندی جناح راست حزب کنگره است که با عناصری از دست راستی

یک میلیون کارگر انگلیسی اعتصاب کردند

لندن ـ از سپیده دم امروز صبح یک میلیون نفر از کارگران انگلیسی به اعتصاب ۲۴ ساعته علیه قانون «روابط صنعتی» که اعتصاب رامحدود میسازددست زدند و میلیونها لیره خسارت یکروز به توقف کار وارد آمد.

اعتصاب از طرف اتحادیه‌ای که یک میلیون و نیم نفر عضو دارد و بیشتر آنها در صنایع اتومبیل سازی کار می کنند سازمان یافته است. در حال حاضر دو کمپانی اتومبیل‌سازی انگلیس که سرمایه اش مال آمریکائی هاست (کمپانی های واکسهال و کرایسلر انگلیس) و کمپانی انگلیسی لیلاند موتورز و کمپانی فورد انگلیسی کارشان بکلی متوقف شده است ـ این بعلت اعتصاب عمومی نبوده، بلکه بعلت اعتصابهای محلی کارخانه های مزبور بوده است.

هزاران کارگر بخش های مهندسی درنواحی مختلف کشور دست از کار کشیده اند و در نتیجه اعتصاب آنها کسانی که کارشان با آنها مربوط است نیز کاری ندارند که بکنند و با آنکه به اعتصاب نپیوسته‌اند، حقوقی ازبابت این روزدریافت نخواهند کرد.

بوتو تهدید کرد که سراسر پاکستان غربی را باعتصاب دعوت میکند

لاهور ـ رویتر ـ ذوالفقار علی بوتو رهبر حزب دست‌چپی خلق پاکستان امروز تهدید کرد که اگر تشکیل جلسه مجلس موسسان بتاخیر نیفتد سراسر پاکستان غربی را به اعتصاب دعوت خواهد کرد، مجلس موسسان پاکستان ۳۰۰ عضو دارد و قرار است چهارشنبه این هفته درداکا پایتخت پاکستان شرقی تشکیل شود. بوتو در انتخابات دسامبر گذشته در پاکستان غربی پیروز شد و ۸۵ کرسی پارلمانی را بدست آورده. بوتو که در یک اجتماع بزرگ سخنرانی میکرد گفت عقب افتادن افتتاح مجلس موسسان به احزاب سیاسی امکان میدهد که بتوانند با هم توافق کنند.

گلدامایر با تشکیل دولت فلسطین مخالفت کرد

نیویورک ـ خبرگزاری فرانسه ـ گلدامایر نخست وزیر اسرائیل در یک مصاحبه اختصاصی با خبرنگار مجله نیوزویک گفت بعقیده او تشکیل یک دولت جدید بین مدیترانه و مرز های اردن امکان پذیر نیست. وی به این ترتیب بطور غیر مستقیم پیشنهادی را که از طرف انورالسادات عنوان شده بود رد کرد.

رئیس جمهوری مصر گفته بود که فلسطینی ها می‌توانند دریک رفراندوم نسبت به تشکیل یک دولت جداگانه تصمیم بگیرند.

گلدامایر گفت تشکیل چنین دولتی ممکن است بخودی خود کانون جدیدی برای جنگ بوجود بیاورد.

گلدامایر درپاسخ این سئوال که آیا اسرائیل برقراری روابط سیاسی با جمهوری متحد عربی را بعنوان یک شرط اساسی برای امضای قرار داد صلح بین قاهره و تل‌آویو تلقی می‌کند گفت اگر تمام مشکلات موجود برطرف شود و انورالسادات با برقراری روابط سیاسی بین دو کشور مخالفت کند من به نماینده اسرائیل دستور میدهم که قرار داد صلح را امضاء کند.

صدها راننده فرانسوی تونل مون بلان را بند آوردند

اوستا ـ ایتالیا ـ رانندگان فرانسوی کامیون های باربری امروز تونل معروف مون بلان که ایتالیا و فرانسه را بهم وصل میکند بند آوردند و بدینوسیله به بازداشت یکی از همکاران خویش توسط پلیس ایتالیا اعتراض کردند.

راننده دستگیر شده «جیان مارسلو» نام دارد و ۲۷ ساله است. پلیس او را بجرم شکستن مقررات رانندگی جریمه کرده بود، اما راننده پس از پرداخت جریمه به ماموران پلیس هتاکی و فحاشی کرده و همین موجب باز داشتش شده بود.

با بند آمدن راه در تونل مون بلان صد ها اتومبیل و کامیون در دوطرف تونل عظیم جمع شدند و صدای بوق های مکرر کرکننده وگوش آزار بود تا اینکه پلیس مجبور شد «مارسلو» را از باز داشت در آورد و به اصرار صد ها راننده کامیون جریمه‌اش را هم با مقداری عذرخواهی بوی برگرداند، تنها در این صورت بودکه تونل مون بلان باز شد و صد ها کامیون بسوی مقصد های خود روانه شدند.

انسان تابستان امسال در کره ماه اتومبیل سواری میکند

واشنگتن ـ برای نخستین بار در تابستان امسال بشر در کره ماه اتومبیل سواری خواهد کرد.

این مطلب در برنامه سفینه «آپولو ۱۵» که دیشب از طرف سازمان ملی فضائی آمریکا انتشار یافت عنوان شده است.

سفینه آپولو ۱۵ روز ۲۶ ژوئیه بسوی کره ماه پرتاب می‌شود و چهار روز بعد «دیوید اسکات» و «جیمزایروین» در منطقه‌ای که قبلا تعیین شده است پیاده شده و با اتومبیلی که با خود همراه برده‌اند در کره ماه اتومبیل سواری خواهند کرد. دو سرنشین سفینه آپولو ۱۵ دراین اتومبیل سواری کوشش خواهند کرد که از سفینه لم فاصله زیادی نگیرند تا اگر اتومبیل در اثنای راه خراب شد بتوانند خود را به سفینه لم برسانند.

نخستین اتومبیل سواری فضانوردان آمریکائی هفت ساعت طول خواهد کشید و آنها رویهم ۶۶ ساعت در کره ماه توقف خواهند کرد.

دنیای ورزش

شنبه‌ها منتشر میشود

تلویزیون
بلر
جام جهان نما
باتصویر روشن وصدای صاف

اطلاعیه
بانک بین المللی ایران وژاپن
مراسم قرعه‌کشی جوائز حسابهای پس‌انداز این بانک درساعت ۴٫۳۰ بعدازظهر روز چهارشنبه دوازدهم اسفند جاری در اداره مرکزی بانک واقع درخیابان سعدی جنوبی شماره ۷۵۰ انجام خواهد شد. ازعلاقمندان دعوت میشودکه در مراسم مذکور شرکت فرمایند.
آ ـ ۷۹۵۳۶ ۱ ـ ۴

آسانسور اوتیس

با اوتیس سریعتر از آنچه تصور کنید به مقصد میرسید
اوتیس قدیمی ترین سازندهٔ آسانسور در دنیا
شرکت سهامی شعلهٔ خاور: خیابان تخت جمشید ـ چهارراه بهار ـ تلفن ۲۶-۸۲۹۰۲۰

هتل کینگز تهران
جمعه‌ها ناهار
دیزی سیرابی
و بوفه غذاهای مطبوع ایرانی
سایر روزها
منوهای مخصوص
(دویست ریال فقط)
تلفن رزرو ۶۲۸۱۳۱

آخرین هفته نمایش کمدی
سرگذشت مرد خسیس
تالار ۲۵ شهریور
خیابان جنوبی پارک شهر (بهشت)
تلفن رزرو ۲۵۴۴۴

الکتروپمپ های لووارا
برای مصارف
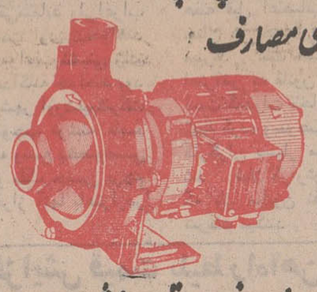
دیگ های بخار، منبع های تحت فشار، چاه های آب وانتقال نفت وگازوئیل.
فروشگاه برسفورد ـ خیابان سعدی
تلفنهای: ۳۱۵۸۱۵ ـ ۳۰۵۰۱۹ ـ ۳۱۴۲۳۱

فردای فرزندانتان درگرو تصمیم امروز شما است آنها را به دنیای آرام وسحرانگیز موسیقی رهبری کنید
یاماها
بزرگترین سازنده پیانو درجهان
YAMAHA
شرکت بازرگانی زره سعدی جنوبی، جنب بانک ملی

شماره تلفن جدید شرکت سهامی
دشت مرغاب
تولید کننده فرآورده‌های غذائی
بدون تابش
۶۶۹۷۸۲
شماره ۱۶۰ ـ خیابان رشت ـ خیابان حافظ

گچ تهران
عالیترین گچ ساختمانی
تهیهٔ شده دربزرگترین ومدرن ترین کارخانهٔ گچ جهان
ببازار آمد
گچ تهران با رنگ یکنواخت واستقامت ثابت ونرمی یکسان تهیه میشود.
گچ تهران خالص است واحتیاج به الک کردن ندارد.
گچ تهران درکیسهٔ کاغذی مستحکم بسته بندی شده وبدون ریخت وپاش صد درصد آن بمصرف میرسد.
گچ تهران بامرغوبیت جنس وآسانی حمل ونقل، صرفه‌جوئی دروقت وهزینه را ممکن میسازد.
برای خرید به فروشگاههای عمدهٔ مصالح ساختمانی یا دفتر مرکزی شرکت ـ قسمت فروش مراجعه فرمائید
شرکت سهامی گچ تهران خیابان ارباب جمشید ساختمان سیمان تهران تلفن ۳۰۱۱۱۲ و ۳۱۵۷۹۱

آپادانا بقیه تورهای نوروزی را باسرویس و هتل‌های درجه یك وقیمت مناسب تقدیم میدارد
کلیه تورها شامل: بلیط هواپیمای جت ـ هتل های درجه ۱ ـ صبحانه وناهار ـ گردش ـ عوارض فرودگاه‌ها و راهنمای مجرب فارسی زبان میباشد
اروپا
۲۶ روز: رم ـ نیس ـ مونت‌کارلو ـ بارسلون ـ پاریس ـ لندن ـ هامبورك ـ آتن واستامبول ـ (حرکت ۲۸ اسفند ـ قیمت ۵۸۵۰ تومان)
۱۶ روز: هامبورك ـ لندن ـ پاریس ـ بارسلون ـ رم ـ ناپل کاپری ـ سورنتو ـ تاریخ حرکت اول فروردین قیمت ۴۶۵۰ تومان
توجه: تورهای: ۱۶ ـ ۲۳ ـ ۳۰ روزه اروپا و ۲۶ روزه خاوردور که قبلا آگهی شده بود تکمیل ودرتاریخ معینه حرکت می کند
خاوردور ۲۶ روز: بانکوك ـ مانیل ـ توکیو ـ کاماکورا ـ هاکونه ـ ناگویا ـ آتامی ـ کیوتو ـ اوزاکا ـ تایپه ـ هنك کنك ـ سنگاپور ـ جزایر ماکائو ودهلی نو حرکت ۲۷ اسفند واول فروردین قیمت ۸۹۵۰ تومان
آفریقا ۱۸ روز: کویت ـ جده ـ آدیس آبابا ـ نایروبی ـ تری تاپس ـ قاهره ـ عمان ـ تهران ـ تاریخ حرکت ۲۹ اسفند قیمت ۴۹۵۰ تومان
آپادانا جاده قدیم شمیران ـ چهارراه حقوقی ـ شماره ۴ اول ایرج تلفنهای رزرو: ۷۵۶۲۰۳ ـ ۷۶۵۷۱۵ ـ ۷۴۸۳۰

درجلسه امروزسنا گفته‌شد:

برای آزادی زندانیان محکوم لایحه‌ای تهیه شده

* سناتور حجازی پیشنهاد کرد روی قوطی های‌سیگار علامت خط مرك چاپ شود .
* قانون مواد الحاقی به‌قانون تقسیم وفروش املاك مورد اجاره به زارعین به تصویب نهائی رسید .

جلسه علنی مجلس سنا ساعت ده بامداد امروزبه ریاست‌سناتور شریف امامی تشکیل شد.

ابتدا سناتور فرخ شکایاتی را که از زندانیان مواد مخدر رسیده بود تسلیم رئیس مجلس کرد و گفت هرروز تعداد زیادی از این شکایات‌که مربوط است به‌زندانیان مواد مخدر قبل از قانون تشدید مجازات می رسد که باید برای‌آن چاره‌ای‌اندیشید واین عده آزاد شده و نزد خانواده‌اشان بازگردند .

در این هنگام رئیس مجلس به‌آقای دکتر یگانه وزیر مشاور گفت: عرایض زیادی‌از زندانیان مواد مخدر به آقایان سناتورها می‌رسدواین‌عرایض درکمیسیون عرایض مورد رسیدگی قرارمی گیرد، در این مورد بهتر است که وزیر دادگستری فکری بکند.

● تسهیلات برای زندانیان

سناتور متین دفتری گفت : لایحه‌ای تهیه شده است که به موجب آن تسهیلاتی برای آن دسته از محکومین به پرداخت جریمه نقدی محکوم شده وقادر به پرداخت آن نیستند و بهمین جهت در زندان بسر می برند فراهم شود تا این عده اززندان آزاد شوند. این‌لایحه اکنون‌در هیات دولت است .

سناتور محسن حجازی قبل ازدستور مجلس ضمن سخنانی راجع به رابطه بین دود سیگار و سرطان سینه گفت: در سال عده زیادی براثر ابتلا به‌مرض ناشی از دود سیگار زندگی را بدرود می‌گویند و متاسفانه هیچ دولتی هنوز چاره‌ای‌دراین مورد نیندیشیده است‌وبهتر است حالا، چاره‌ای برای آن پیدا کنیم.

ناطق گفت: دراین موردکاری که می توانیم بکنیم اینست که روی جعبه سیگار علامت خطر بگذاریم‌وبه جوانان برومندایرانی بفهمانیم که‌دود سیگار خطرناك است

ناطق سپس به گامهائی که دولت‌درزمینه بهداشت برداشته است اشاره کرد و گفت که‌بهتر است در مورد سیگار هم‌فکری بشود .

● لوایح دولت

در این موقع مجلس وارد دستور شد و شور دوم لایحه مواد الحاقی به قانون تقسیم و فروش‌املاك مورداجاره‌بزارعین مستاجر مصوب ۲۲ر۱۰ر۱۳٤۷ مورد بررسی قرار گرفت (متن این لایحه جداگانه چاپ شده است).

در مورد این لایحه سناتور متین دفتری و سناتور شفق سئوالاتی کردند که وزیر اصلاحات‌ارضی‌به‌آنهاپاسخ‌گفت وبخاطر اهمیت‌موضوع مشروح مذاکرات در شماره فردا چاپ خواهد شد .

لایحه مذکور پس‌از تصویب به‌دولت ابلاغ شد

در جلسه امروز همچنین‌برای لایحه موافقتنامه تاسیس مرکز تحقیقات ارتباطی بین دولت شاهنشاهی ایران و دولت ژاپن تقاضای فوریت شد و پس از تصویب به‌دولت ابلاغ شد .

دو لایحه دیگر نیز در جلسه امروز پس ازبررسی برای شور دوم به کمیسیون فرستاده شد . این دولایحه عبارتند از : طرح قانونی راجع به‌اصلاح ماده ۳۷قانون انتخابات مجلس سنا مصوب ۱٤ اردیبهشت‌ماه ۱۳۲۸ و معافیت گمرکی اتومبیل های‌شخصی ماموران ثابت‌دولت درخارج از کشور .

امضای قرارداد راه‌آهن ایران و شوروی

امروز صورت‌جلسه و موافقت‌نامه راه‌آهن ایران و شوروی با شرکت اعضای هیئت های نمایندگی ایران و شوروی در دفتر مهندس پرویز آوینی رئیس کل‌راه‌آهن امضا شد. بموجب این موافقت‌نامه‌حجم مبادلات بین راه‌آهن‌های‌دو کشور به دوبرابر افزایش خواهد یافت .

از ایران مهندس پرویز آوینی رئیس راه آهن ، نورزاد رئیس بهره‌برداری راجی رئیس‌حسابداری، ایمن کارشناس ، خالدی رئیس ناحیه و شاهرخ سرپرست ایستگاه جلفا واز شوروی گاوریلف‌قائم‌مقام وزارت راه‌آهن شوروی ، باقراوف رئیس‌راه‌آهن‌آذربایجان ، آتاکیشی رئیس ایستگاه جلفا حضور داشتند. قرارداد بوسیله رئیس راه‌آهن‌ایران وقائم‌مقام وزارت راه‌آهن شوروی امضاء و مبادله شد . درعکس‌آقایان مهندس آوینی (نفر سمت راست) وگاوریلف پس از امضای قرارداد دست یکدیگر را میفشارند .

یک ناحیه شهرداری ، نیمی از کارمندانش را «سیاهی لشگر» اعلام کرد

ناحیه ٦ شهرداری منحل شد وبا نیمی از کارمندان قبلی‌دوباره تشکیل گردید .

شهرداری ناحیه شش امروز منحل شد و شهردار این ناحیه اعلام کرد که از یکصدو سه نفر کارکنان ناحیه تنها پنجاه‌و چهار نفر بدرد کار میخورند و مانده سیاهی لشگر هستند .

شهردار ناحیه شش اعلام کرد که این واحد برای پنجاه‌وچهار نفر از کارکنان ناحیه ابلاغ جدید سازمانی صادر کرد و ناحیه با سازمان‌جدید مشغول‌کار شد. شهردار ناحیه‌اعلام داشت‌که این‌ماموران قادر هستند امور ناحیه را که مجددا تشکیل شده بهتر از پیش انجام دهند .

ناحیه شش شهرداری‌امروز اعلام‌کرد که گزارش مربوط به این اقدامات از چندی پیش به شهرداری اطلاع داده شد و شهردار این گزارش را مورد تصویب قرار داده است . ناحیه شش شهرداری از بزرك ترین، پرجمعیت‌ترین وسیع‌ترین ناحیه شهرداری تهران بوده و از هر نقطه تهران بیشتر به خدمات شهری نیازمند است . شهردار ناحیه شش میگوید یك سوم زباله تهران در این ناحیه جمع آوری میشود واین منطقه‌را باراضی وسیع‌بایرو اماکن متعددعمومی و هزاران هزار خانه‌و واحد مسکونی‌تنها با کمك ماموران وظیفه شناس‌و ابزارکار و ایجاد اعتماد در مردم میشود اداره کرد .

ماموران ابقاء شده‌ناحیه شش شهرداری امروز در خیابان‌فرح‌آباد دربرابر مغازه هائی که بدون پروانه ساخته شده است دیوار کشیده و این مغازه ها را از حد استفاده خارج کردند . در این ناحیه معماران و بنگاه های معاملات ملکی تا دو ماه پیش شب هنگام و در تاریکی‌روی اراضی خارج از محدوده ساختمان‌کرده و ماموران سحرگاه بادیدن خانه های ساخته شده حیرت زده میشدند و این برای آنها مشکل شده بود که معماران چطور و بچه وسیله درمدت چندساعت شب میتوانند یك خانه بسازند . در حال حاضر ماموران پلیس ساختمان‌شهرداری ناحیه شب هنگام در سراسر حدود این ناحیه بگشت میپردازندواز انجام‌هرنوع ساختمان در خارج از محدوده جلوگیری می نمایند .

کاخ سنای امریکا با بمب منفجر شد

واشنگتن ـ اسوشیتدپرس ـ امروز کاخ سنای امریکابا بمب منفجر شد . این حادثه بر اثر انفجار یك بمب در داخل کاخ سنا روی داد . بلافاصله ستونهای دود از ساختمان به سوی آسمان بلند شد . بر اثر انفجار شیشه‌های ساختمان شکست و خسارات زیادی وارد شد . یك مامور پلیس که از مامورین ساختمان سنا است پس از این حادثه گفت خساراتی که بساختمان وارد شده فوق‌العاده زیاد است . یك مامور دیگر بخبرنگاران گفت یك بمب در داخل ساختمان منفجر شده وی‌حاضر نشد چیزدیگری بگوید . در اطراف ساختمان شیشه‌های شکسته پاشیده شده و هنوز معلوم نیست دودی که ازساختمان خارج میشود ناشی از آتش سوزی است یا نه .

یک مامور اف‌ـ بی‌ـ آی (اداره آگاهی‌امریکا) گفت‌کیفیت انفجار هنوز روشن نیست ودر عین‌حال‌نمی‌داند آیا کسی‌مسئول اینکار بوده است یانه .وی‌گفت تحقیقات اولیه نشان می‌دهد که انفجار درسالن کمیسیون‌روابط خارجی سنا روی داده است .

پلیس واشنگتن اعلام کردکه ظاهرا تلفاتی وارد نشده است. پلیس اعلام داشت که ساعت ۹٫۳۰ بامداد امروز بوقت‌تهران یک شخص ناشناس تلفنی‌اطلاع داده بود که بمبی در ساختمان سنای امریکا گذارده شده‌است. ۳۲ دقیقه بعد بمب منفجر شد.

* انفجار کالج

همزمان با انفجارساختمان‌سنای امریکا ، یك کالج نیز که در همان نزدیکی قرار داشت منفجر شد .

پلیس اعلام کرد که‌حادثه‌انفجار این کالج مورد بررسی‌قرار گرفته است ولی هنوز علت آن روشن نیست .

ساختمان کاپیتول که محل مجلس نمایندگان‌و سنای‌امریکا است یك ساختمان بزرك با یك گنبد بلند می باشد و در قلب واشنگتن قرار گرفته‌است .

دنباله اخبار خارجه

تپه ۳۱ لائوس با خاك یکسان شد

اکوئی ـ لائوس ـ خبرنگار جنگی خبرگزاریهای فرانسه امروز گزارش داد که تپه ۳۱ دیگر وجود خارجی ندارد زیرا در جریان جنگهای ٤ روزه و پس از تخلیه آن بوسیله ارتش ویتنام‌جنوبی‌وهواپیماهای‌امریکائی با بمب‌های ناپالم و گلوله‌های توپ آن را به آتش کشیده و با خاك یکسان کرده‌اند . ویتنام شمالی طی نبردهای چهل‌وهشت ساعت اخیر سه هزار و پانصد سرباز و ۲۰ تانك خود را از دست داده‌اندارتش ویتنام‌جنوبی پس ازشکست خوردن ناچار به ترك تپه ۳۱ شدند .

آخرین مرحله پیکار با نبرد واحدهای تانك پایان یافت‌و در این نبرد سرهنگ «لوآت» فرمانده نیروهای ویتنام جنوبی بشدت زخمی گردید .

طبق اظهار مقامات سایگون نیروهای ویتنام شمالی با آتش توپخانه خودوهواپیماها وپایگاه چتربازان‌سایگون‌رادرهم‌میکوبیدند و چند بار با پشتیبانی تانکهای سنگین به‌حمله متقابل دست‌زدند سرانجام تپه شماره ۳۱ را با دادن تلفات سنگین‌تخلیه کردند

مصر درهای صلح را بروی خاورمیانه گشود

قاهره ـ نیویورک ـ آسوشیتدپرس ـ خبرگزاری آلمان ـ امروزدوگزارش بسیار مهم درباره تحولات خاورمیانه عربی درنیویورک‌وقاهره انتشار یافت که باعتقاد ناظران سیاسی نشانه برداشته شدن گام های مهمی در راه استقرار صلح‌در خاورمیانه هستند .

درقاهره اعلام شد که دولت جمهوری متحده عرب با یک ژست حیرت انگیز اعلام کرده است که هر تصمیم چهار کشور بزرگ امریکا ، شوروی ، فرانسه و انگلیس را درمورد صلح خاورمیانه قبول می کند .

روزنامه‌الاهرام امروز نوشت هرگونه تصمیمی که چهارکشور بزرك بامشورت باگونارپارینگ نماینده صلح اوتانت برای پایان دادن به بحران روابط‌اعراب و اسرائیل اتخاذ کنند مورد قبول مصر قرار خواهد گرفت.

ناظران سیاسی میگویند تصمیم‌مهم مصر بدنبال اظهارات اخیر نیکسون اتخاذ شده است نیکسون اخیرا ضمن نطقی گفت باعتقاددولت آمریکا در مرزهای قبلی اعراب و اسرائیل فقط تغییرات کوچکی باید داده‌شود. مصروارد‌ن از این نطق استقبال کردند و آن را گام مثبتی بطرف صلح تلقی کردند در حالیکه اسرائیل آن را با تردید مورد مطالعه قرار داده است .

از طرف دیگر مجله تایم‌چاپ آمریکا امروز گزارش داد که ملک‌حسین و ایگال آلون معاون نخست وزیر اسرائیل در پائیز گذشته در یک نقطه مرزی و در داخل یک‌اتومبیل با هم مخفیانه ملاقات کردند تا اختلافات بین خود را حل کنند .

تایم نوشته است بدنبال این ملاقات بین رهبران درجه دوم دو کشور ملاقات ها و مذاکرات دیگری صورت گرفت که نتیجه آن توافق دو کشور در مورد بسیاری از اختلافات موجود بوده است . تایم نوشته است اسرائیل‌واردن موافقت کرده‌اند هر گاه یک قرار داد کلی صلح بین اعراب و اسرائیل امضاء شد اردن اجازه میدهد ساحل غربی‌رود اردن که بعد از جنگ سال ۱۹٦۷ بدست اسرائیل‌افتاد یک منطقه غیر نظامی اعلام‌شود و در عوض اسرائیل تعدادی استحکامات نظامی در امتداد رود اردن نگهداری میکند .

تایم‌نوشته‌است‌که بموجب توافق دو کشور اورشلیم یک شهر اسرائیلی باقی‌میماند ولی‌اعراب اورشلیم تابعیت اردنی خواهند داشت و دارای یک شورای شهرداری جداگانه خواهند بود و در اداره شهر اورشلیم‌شرکت میکنند . بموجب نوشته تایم اماکن مقدسه وضع بخصوصی پیدا میکند و ملک حسین پرچم اردن را برفراز آنها باهتزازدر می آورد.

مردی قضات دادگاه را به مسلسل بست

استکهلم ـ یونایتدپرس ـ امروز مردی در یک دادگاه سوئد در حالیکه جلسه دادگاه تشکیل شده بود قضات را به مسلسل بست و بلافاصله ٤ نفردر خون غلطیدند ودرگذشتند .

انفجار درنیویورك

امروز در عین‌حال در نیویورك نیز انفجار سختی روی‌داد و یکی از ساختمانهای این شهردرجریان این انفجار بسختی آسیب دید .

تعداداعتصابیون انگلیس به ۲٫۵ میلیون نفر رسید

لندن ـ خبرگزاری آلمان ـ گزارشهای رسیده از شهرهای مختلف انگلستان نشان میدهد تعداد کارگرانی‌که امروز دست باعتصاب زده‌اندبه ۲٫۵ میلیون نفر رسیده است کارگران پست و مخابرات انگلستان که ازچند هفته قبل اعتصاب کرده‌اند هم چنان در حال اعتصاب بسر میبرند . علت اعتصاب امروز اعتراض به قانون ضد اعتصاب است که‌دولت محافظه‌کارانگلیس تهیه کرده وبموجب آن اعتصاب کارگران بسیار محدود خواهد شد . قبلا گزارش رسیده بود که یك میلیون نفر دراعتصاب شرکت میکنند .

افزایش قیمت بلیط راه‌آهن لغوشد

تصویب نامه افزایش موقت قیمت بلیط راه‌آهن لغو شدوراه‌آهن از روزپانزدهم اسفندپیش‌فروش بلیط رابموجب تعرفه سابق شروع میکند .

دستور لغوتصویب نامه‌افزایش موقت قیمت بلیط راه‌آهن از طرف نخست وزیر صادر و از طریق وزارت راه به راه‌آهن ابلاغ گردید .

خبرنگار مامی‌نویسد که‌ازاین مقررات حدود سیصد هزار نفر مسافران ایام عیدو هزاران نفر مسافران ایام عادی از راه‌آهن استفاده خواهند کرد .

براثر ریزش درکوههای مسجد سلیمان

۴ نفر کشته و مجروح شدند

بعد از ظهر دیروز هنگامیکه عده‌ای‌از کارگران سد رضاشاه کبیر مسجدسلیمان‌مشغول انفجار کوه مجاور تونل های آب ـ برگردان سد بودند ، ناگهان قسمتی از کوه ریزش کرد . در این حادثه دو نفر کشته شدند و دو نفر دیگر بسختی آسیب دیدند

این عده‌بسرپرستی یک نفر فرانسوی بنام «جک» در بالای کوه قرار گرفته بودند و درست بفاصله۱۵ دقیقه‌پس از انفجار، چند تخته سنگ بزرگ از کوه جدا شد و کارگران مذکور زیر سنگ ماندند . مقتولین این حادثه علی‌نقی‌یوسفی ۳۷ ساله‌و غلامرضا نصری۳۰ساله بودندو دو نفرکه‌در این حادثه بسختی مجروح شده‌اند ، رحیم رحیم‌زاده و خدارحم یوسفی نام دارند .

جکسرپرست‌فرانسوی عملیات نیزدر این حادثه مختصر آسیب دیده است .

هویت دونفر دیگر که ناپدید شده‌اند ، هنوز معلوم نشده است .

گفته میشود عده‌ای زیر کوه کار میکردند و هنوز عده دقیق آنان معلوم نشده است.

این واقعه در ۵۷ کیلومتری مسجد سلیمان بوقوع پیوست.

دنباله‌حوادث

مردی در شیروان با اسلحه کمری پدر، مادر و خواهر زنش را به گلوله‌بست

دیشب مردی بنام «امیر علی» خدابندی ساکن «کهنه آغاز» واقع در ۳۸ کیلومتری‌شیروان برسراختلافات‌خانوادگی‌بااسلحه کمری پدرزنش « محمدعلی» ، شمسی همسر « محمدعلی » و «یاخشی» دختر ۱٦ ساله محمد علی‌را به‌گلوله بست‌و متواری شد. دراین واقعه محمد علی کشته‌شد .«شمسی» و «یاخشی» بسختی مجروح گردیدند .

خبرنگار مادر شیروان‌گزارش داد :مجروحین‌ابتدا ببیمارستان شیروان و سپس به بیمارستان قوچان منتقل‌شدند وتحت‌درمان قرار گرفتند . حال مجروحین وخیم است .

چشم‌چپ «جبلی» تحت عمل جراحی قرار گرفت

قاسم جبلی

چشم چپ قاسم جبلی خواننده قدیمی دیروز تحت عمل‌جراحی قرار گرفت .

جبلی چند روز قبل در یک حادثه رانندگی در راه خرمشهر مجروح شد وی پریروز برای عمل جراحی وادامه معالجه از آبادان بتهران‌انتقال یافت‌جبلی که اینک در بیمارستان بستری است گفت :

هنگام وقوع حادثه ،من پشت فرمان اتومبیل نبودم رانندگی‌را شخص دیگری برعهده داشت دلیلش هم اینست که پس از برخورد اتومبیل‌به کامیون ،چون در کنار راننده نشسته بودم «دسته دنده» بچشم فرو رفت.

او گفت‌که‌از عمل جراحی‌که بوسیله آقای دکتر خرمی انجام شد راضی است .

رئیس بانکملی «ملك‌کندی» باگلوله ، خودکشی کرد

بعداز ظهردیروز آقای بهروز فتوره‌چی‌رئیس بانک‌ملی بخش «ملك‌کندی» آذربایجان به علت نامعلومی باشلیک یک گلوله به شقیقه‌اش ، خودکشی کرد .

خبرنگارما در تبریز گزارش داد : مرحوم «فتوره‌چی» قبلا کارمند بانک‌ملی شهرستان میاندوآب بود و به سبب حسن خدمت و صداقت ، سه‌ماه پیش به‌ریاست بانک‌ملی بخش ملک کندی برگزیده شد . وی ، عضو تیم ملی والیبال شهرستان مراغه بود .

مرحوم «فتوره‌چی» درنامه‌ای که از خود بجا گذاشته ضمن خداحافظی بامستخدم‌بانک ، از او خواسته که مراقب اسناد و وجوهات‌بانك‌باشد یعنی‌درحقیقت بانك را بدست او سپرده‌است.

جنازه متوفی با حضور بازرس وپزشك قانونی ، معاینه شد و جواز دفن صادر گردید .

مرحوم فتوره‌چی متاهل نبود .

قانون مواد الحاقی به قانون تقسیم و فروش املاك مورد اجاره به‌زارعین

ماده ۱ـ بمالکینی که در اجرای ماده ۱۱ قانون تقسیم و فروش املاك‌مورداجاره به‌زارعین‌مستاجر درمهلت قانونی آمادگی خود را برای تقسیم ملک به نسبت بهره مالکانه با زارعین اعلام نموده ولی درمهلت مقرر موفق به تقسیم ملک بازارعین نشده و مراتب را بموقع کتبا به ادارات اصلاحات ارضی‌وتعاون روستائی محل وقوع ملک اعلام نموده‌اند اجازه داده میشود کمتا پایان‌وقت اداری روز سی‌و یکم شهریورماه سال ۱۳۵۰ راسا بازارعین مربوط جهت تقسیم ملک بهرنحو که‌مورد توافق طرفین قرار گیرد اقدام و صورت مجلس توافق را بادارات اصلاحات ارضی‌وتعاون روستائی شهرستان مربوطه تسلیم نمایند . چنانچه این قبیل مالکین نتوانند ظرف مهلت مقرر با زارعین‌مربوط در افراز و تقسیم ملک توافق و صورت جلسه توافق را بادارات اصلاحات ارضی‌وتعاون روستائی محل تسلیم نمایند ملک آنان از تاریخ اول مهر ماه سال ۱۳۵۰ براساس مقررات پیش‌بینی شده در قانون تقسیم و فروش املاک مورد اجاره به زارعین مستاجر قانونا بزارعین مربوط منتقل شده تلقی میشودمال‌الاجاره سال۱۳۵۱ این قبیل مالکین‌از بابت اولین‌قسط بهای ملک آنان محسوب خواهد شد زارعین‌این قبیل‌املاک مکلفند مال‌الاجاره سال ۱۳۵۰را بمالکین مربوط طبق مقررات اسناد اجاره بپردازند .

وزارت اصلاحات ارضی‌و تعاون روستائی مکلف است بتدریج بر اساس مقررات پیش‌بینی شده در قانون تقسیم و فروش‌املاک مورد اجاره بزارعین مستاجر از نظر انجام تشریفات ثبتی و صدورسند مالکیت ملک بنام کشاورزان‌مربوط و صدور قبوض اقساطی مالکین از بابت بهای ملک آنان اقدام لازم را معمول دارد .

تبصره۱ـ مفاداین‌ماده‌درموارد‌ی که اکثریت زارعین صاحب نسق هرده یا مزرعه به استناد تبصره ۹ ماده ۱۱ قانون تقسیم و فروش املاک‌مورد اجاره‌بزارعین‌مستاجر تقاضای تقسیم ملک را نموده‌باشند لازم‌الاجرا خواهدبود .

تبصره ۲ـ در مواردیکه صورت جلسات توافق در افراز و تقسیم ملک طبق مقررات مربوط به‌امضای اکثریت زارعین (اکثریت برحسب نسق زراعتی) رسیده باشد بقیه زارعین به تبعیت اکثریت مکلف بقبول مفاد صورت جلسه توافق خواهند بود .

تبصره ۳ـ در صورتیکه مالکین یا زارعین پس از اعلام‌توافق در زمینه تقسیم ملک‌از امضای اسناد واگذاری ملک که‌بر اساس‌صورت جلسات تقسیم و افراز تنظیم شده خودداری نمایند وزارت‌اصلاحات ارضی‌و تعاون‌روستائی بقائم‌مقامی مستنکفین اسناد و قبوض و دفاتر انتقال را امضاء خواهد کرد .

تبصره ٤ـ مستثنیات قانونی املاك مشمول ماده فوق ازقبیل اراضی مکانیزه و باغات‌وبیشه‌ها اعم از باغ میوه ـ قلمستان ها ـ نخلستان ها ـ باغات مرکبات ـ چای ـ حنا ـ ساختمان ها و امثال آنها که عرصه و اعیان‌آن متعلق بمالك باشد باحقابه‌معمول کماکان بملکیت‌مالك باقی‌خواهد ماند .

تبصره ۵ـ مالکین مشمول ماده فوق درصورتی‌که‌بل‌از سی‌ویکم شهریور ۱۳۵۰ از تقسیم مالك منصرف شده و انصراف خودرا به ادارات اصلاحات ارضی و تعاون روستائی محل‌درقبال‌اخذ رسید رسمی‌اعلام‌دارند میتوانند نسبت بفروش ملك خود طبق مقررات این قانون اقدام و از مزایا و تسهیلات آن استفاده کنند .

ماده ۲ـ در صورتی که بین مالکان مشمول قانون تقسیم و فروش املاك مورد اجاره به زارعین مستاجر که ملك آنان براساس مقررات پیش‌بینی‌شده در قانون مذکور و این قانون به زارعین مربوط منتقل شده یا بشود ، زنان بدون سرپرست ، صغار ،اشخاص علیل یا خرده‌مالکانی وجود داشته باشند که ممر اعاشه آنان منحصرا از مال‌الاجاره وعواید ملك مشمول قانون فوق فراهم شده و این قبیل اشخاص در مقابل قبوض مربوط به بهای املاك خود از تسهیلات مقرر در ماده ۵قانون تقسیم وفروش‌املاك مورداجاره بزارعین مستاجراستفاده ننمایند دولت در مقابل دریافت قبوض اقساطی بدهی زارعین از بابت بهای ملك آنان معادل ده برابر مال‌الاجاره‌سالانه‌را نقداپرداخت خواهد کرد .

تبصره ۱ـ بمنظور تعیین و تشخیص اشخاصی که میتوانند از تسهیلات مقرر در این ماده استفاده کنند در هر شهرستان کمیسیون های سه نفری مرکب از فرماندار، دادستان‌شهرستان و رئیس اداره اصلاحات ارضی و تعاون روستائی مربوط‌تشکیل میشود وپس‌ازرسیدگی بتقاضای این قبیل مالکان نتیجه‌رابا تنظیم صورت جلسه مقتضی به‌وزارت اصلاحات‌ارضی‌وتعاون روستائی اعلام خواهد کرد

درمواردی‌که تصمیم‌کمیسیون به اتفاق آراء اعضای آن‌مبنی بر تائید استحقاق مالکین برای دریافت بهای نقدی ملك باشد وزارت مذکورنسبت به‌پرداخت ده‌برابر مبلغ مال‌الاجاره سالانه‌از محل اعتبارات‌خرید املاك‌اقدام خواهد کرد .

تبصره۲ـ قبوض بدهی‌زارعین این قبیل املاك دراختیار بانك تعاون کشاورزی ایران گذاشته میشود تا وجوه آنرا براساس مقررات قانون تقسیم و فروش املاك مورد اجاره به زارعین مستاجر دریافت و برای تامین اعتبارات مورد نیاز کشاورزان مملکت بسرمایه بانك اضافه نماید .

ماده ۳ـ مالکینی که املاك آنان طبق ماده یك این قانون بزارعین منتقل می‌گردد میتوانند طبق مقررات ماده ۵قانون‌تقسیم و فروش املاك مورد اجاره به زارعین مستاجر و تبصره های آن با تضمین دولت معادل‌ارزش قبوض اقساطی دریافتی بابت بهای ملك را در امور صنعتی و عمرانی سرمایه گذاری نمایند یامعادل ارزش‌اسمی آن قبوض سهام کارخانجات دولتی و یا اراضی بایر و موات متعلق به دولت را دریافت دارند و یا از اراضی جنگلی جلگه‌ای شمال طبق مقررات تبصره ٤ ماده ۵ قانون تقسیم وفروش املاك‌مورد اجاره به زارعین مستاجر و ضوابط‌مربوط بواگذاری‌این‌قبیل اراضی استفاده نمایند و یا طبق تبصره ۱۷قانون‌منعم بودجه‌سال ۱۳٤۷ ازآن‌قبوض برای‌پرداخت بدهی های مالیاتی خود استفاده نمایند .

در صورتی که این قبیل مالکین از تسهیلات وارفاق‌فوق استفاده نکرده و وجوه قبوض اقساطی خود از زارعین مربوط راظرف سه ماه از تاریخ سررسید قبض وصول ننمایند می توانند مبلغ اسمی قبوض اقساطی خود از بابت بهای ملك را با پرداخت کارمزد وصول(طبق تعرفه‌عمومی معاملات بانك تعاون کشاورزی ایران) و ظهر نویسی قبوض و تسلیم آن به بانك مذکور نقدا از بانك تعاون کشاورزی ایران دریافت دارند .

تبصره ۱ـ بانك تعاون‌کشاورزی ایران بقائم‌مقامی مالك نسبت‌به وصول وجوه قبوض مذکور از زارعین بدهکار با احتساب حداکثر۱۲درصد بعنوان‌خسارت تاخیر تادیه از تاریخ سررسید قبض‌تا تاریخ‌وصول طبق‌مقررات اقدام خواهد کرد .

مبالغ اسمی قبوض بحساب سرمایه و خسارت تاخیر تادیه بحساب‌درآمد بانك مزبورمنظور خواهد شد .

تبصره ۲ـ دولت مکلف‌است هرسال اعتبار لازم برای اجرای ماده فوق را تامین و دراختیار وزارت اصلاحات‌ارضی‌و تعاون روستائی بگذارد .

خبرهای روز

تلگرام تسلیت شاهنشاه

ازجانب‌شاهنشاه آریامهر بمناسبت وقوع سیل‌دربرزیل که موجب‌خسارات جانی و مالی فراوان‌شده‌است‌تلگرام تسلیتی‌به‌عنوان«ژنرال‌مدیچی» رئیس‌جمهوری آنکشور به برزیلا مخابره شد .

در کنفرانس استانداران

در سومین روز کنفرانس استانداران و فرمانداران کل که در تهران اجتماع کرده‌اند ، بار دیگرمسائل و نیازمندیهای مناطق مختلف کشور مورد بررسی دقیق قرار گرفت .

کنفرانس مذکور در ساعت۹بامداد باحضور آقای حسن زاهدی وزیر کشورو نیز معاونان سازمان برنامه‌و وزارت آبادانی و مسکن در سالن اجتماعات وزارت کشور تشکیل شد .

افتتاح کنفرانس محیط انسانی

صبح امروز کنفرانس محیط انسانی کشور های عضو سازمان پیمان مرکزی از طرف وزارت‌علوم‌وآموزش عالی در آمفی تئاتر شرکت ملی نفت افتتاح شد.

ملاقات سفیر شوروی با وزیر خارجه

نیمساعت‌بعداز ظهر امروز آقای ولادیمیر پروفیف سفیر شوروی‌دردربار شاهنشاهی با آقای اردشیر زاهدی وزیر امور خارجه ملاقات کرد.

آمار بازگشت حجاج

تا ظهر امروز ٤۳ هزارنفر از حجاج ایرانی‌از جده‌بوطن بازگشتند .

پایان‌سمینار هواپیمائی ملی

جلسات سمینار گزارش و آموزش هواپیمائی ملی‌ایران که با شرکت روسای شعب «هما» در اروپا و آمریکا به مدت سه‌روز در تهران‌تشکیل شده بود امروز عصر پایان یافت .

دراین‌جلسات علاوه براعلام گزارش فعالیتهای یکساله هر شعبه مسائل‌و مشکلات‌مبتلابه شعب مطرح شد و تبادل نظر بعمل آمد و با ارائه راه حل های منطقی و اصولی که‌تماما درراه بهبود و توسعه امور و وظایف هواپیمائی ملی ایران‌و بخصوص آسایش‌و رفاه‌بیشتر مسافران ونظم و ترتیب بیشتر درکار بود سرانجام روشهای نوینی اتخاذ گردید.

استانداران درباره وظائف جدیدخوداظهار نظر میکنند

دیروز آقای‌هویدا نخست‌وزیر برنامه جدید عمرانی استانها را دراجتماع استانداران و فرمانداران کل اعلام کرد .

امروز خبرنگار ما موفق‌شد که باچندتن از استانداران‌در این زمینه که آیا میبایست دولت گشایشی در کار آنان بوجود آورد یانه گفتگوئی بنماید که‌از نظر خوانندگان محترم میگذرد .

حل مشکلات

نخستین استانداری که‌به‌این سوال پاسخ داد آقای پیرنیا استاندار خراسان بود .

وی اظهار داشت :

اجرای عملیات عمرانی درسطح مملکت بدون اینکه سیستم منطقه‌ای مورد توجه قرار گیرد راه‌دیگری ندارد چون باوسعت مملکت و اصلاحاتی که ازنظر اوضاع جغرافیائی و سنت هاو اخلاق و عادت درنقاط مختلف مملکت به چشم میخورد ناچار باید برنامه‌های عمرانی هم با رعایت این عوامل مورد توجه قرار گیرد و استفاده ازکمکها وخودیاری مردم وقتی امکان پذیراست که ازطرف دستگاه های اجرائی هم امکانات عرضه بشود تا این دو قدرت بتوانند توأما دریك سطح بالائی که متناسب بارشدهمه‌جانبه‌مملکت در دوره انقلاب باشد توفیق حاصل کنند.

تجارب من درفارس وخراسان این مطلب را تائید می‌کند که اگراعتباراتی‌دراختیاراستانداران برای‌طرحهای پراکنده روستائی گذاشته شود امکان استفاده از خود یاری مردم چه از لحاظ نیروی انسانی وچه از لحاظ کمکهای مالی بمراتب بیشتر از آنست‌که دستگاههای مرکزی در برنامه‌های‌خودشان‌روی‌آن‌حساب می‌کنند و بنابراین اقدام دولت بحل بسیاری از مشکلات کمک می‌کند .

امکانات جدید

آقای معتمدی استاندارکرمان گفت :

بسیار اقدام خوبی‌بود ، برای اینکه از تمام امکانات استفاده میشود واز نظریات انجمنهای شهرستان که منتخب مردم هستند و عملا درکارهای‌عمرانی دخالت دارند استفاده میشود.

باید از این اعتبار حداکثر استفاده بشود واز تمام نیروی انسانی و کمکهای محلی برای پیشبرد کار استفاده کرد ، زیرا این یک موقعیت است برای عرضه کردن کارهای مثبت در سطح روستاها و شهرها که تاکنون از چنین امکاناتی‌بی‌بهره بودند .

تحول در نظام عمرانی

آقای مهندس سرلک‌استاندار آذربایجان شرقی اظهار داشت خیال می‌کنم این اقدام یک‌تحول بزرگی در نظام عمرانی مملکت بوجود می‌آورد . واین بهترین طریقی است‌که میتوان بااستفاده از کمک و خود یاری مردم وبا توجه باحتیاجاتشان کارهای ارزنده‌ای در سطح استان انجام داد :

رهائی از نظام تمرکز

آقای سام استاندار اصفهان گفت :

با این اقدام قسمت اعظم از کارهای عمرانی و اجرائی بمسئولان محلی در سطح استانداریها و فرمانداریهای کل واگذار شد .

بنظر من این تصمیم از این نظر قابل توجه است که با واگذاری کار مردم بمردم و تفویض اختیار بمامورین محلی آنها میتوانند با جلب خودیاری مردم با سرعت و قاطعیت‌بیشتری کارها را پیش ببرند .

پرداختهای مربوط به دفاع ملی

درسال ۱۳۵۰ پرداختهای مربوط به دفاع ملی از محل درآمد عمومی ، اختصاصی و برنامه ، نسبت بسال جاری حدود ۳۲ درصد افزایش دارد که باید توجه داشت‌ این‌افزایش تنها مربوط‌به تجهیزات جنگی یا سازمان‌ها وواحدهای دفاعی نیست، بلکه شامل بهداشت و درمان، مسکن، آموزش‌وبرنامه های دیگرکادرنیرو های‌سه‌گانه دفاعی کشور نیز می شود .

درگذشت یك بانوی نیکوکار

با کمال تاسف اطلاع یافتیم که بانوی نیکوکار فرخنده ـ سیمناد جورابچی پس از یک کسالت ممتد زندگی را بدرود گفته است . مرحوم فرخنده سیمناد جورابچی‌یکی از بانوان سرشناس خوش فکر وخوشنام بود که‌فقدان‌ایشان تمام‌دوستان خاصه جامعه زنان را متاثر و اندوهگین ساخته است.

مرحوم فرخنده سیمناد ـ جورابچی دردوازدهمین کنگره بین‌المللی زنان‌که‌در سال ۱۳۱٤ در شهر استانبول تشکیل‌گردید بامر شاهنشاه فقید بنمایندگی زنان ایران شرکت‌نمود . ایشان علاوه بر شرکت در این کنگره عضویت هیئت مدیره کانون بانوان، نیابت ریاست هیئت‌ـ مدیره‌شیرخوارگاه، عضویت‌هیئت رئیسه شورای زنان ، عضویت سازمان‌زنان ، عضویت سازمان معاونت زنان پایتخت ، عضویت سازمان داوطلبان‌شیرو خورشید سرخ ایران ، عضویت انجمن دولتی ایران و ترکیه ، عضویت افتخاری‌سازمان خدمات‌اجتماعی شیر و خورشید سرخ راعهده‌دار بود .

فرخنده‌سیمناد جورابچی مدت۳۵ سال افتخارا در امور خیریه فعالیت داشت . ما این ضایعه ناگوار را بعموم بازماندگان و فرزندان آن مرحوم صمیمانه تسلیت میگوئیم .

پیش بینی هوا

هوای کرانه های دریای مازندران نیمه ابری‌در بعضی نق

«دارسی» تهدید به مرگ شد !

جاسوسان برای ربودن امتیاز نفت ایران دام گستردند!

در شرایطی که امین‌السلطان ـ نخست‌وزیر عهد مظفرالدینشاه ـ ازهواخواهان‌سیاست‌روسیه‌تزاری است ، امتیاز نامه «ویلیام ناکس دارسی» صادرمیشود. امین‌السلطان، بیدرنگ ماجری را به‌وزیر مختار روسیه در تهران گزارش میدهد ولی دیگر دیر شده است و «آلفردماریوت» ـمنشی ویلیام ناکس دارسی ـ امتیاز استخراج نفت در تمامی اراضی، بجز پنج ایالت‌شمالی ایران را در دست دارد ویک دم آن را از خود دور نمی‌کند . امتیازی که برای دولت ایران چهل هزارلیره ـ بیست هزار لیره نقد و علی‌الحساب‌ـ وشانزده در صد از منافع حاصله را دربر دارد ، درحالی‌که‌میزان استفاده طرف دیگر ازین قرارداد، تا نشر کتاب «بحران جنگ» ـ نوشته رینستون چرچیل‌ـ در پرده می‌ماند .

در گرفتن امتیاز استخراج نفت‌برای «ویلیام‌ناکس دارسی» ، دولت انگلستان نقش اول را برعهده دارد و نیروی این امپراتوری است که در چنان شرائطی ،کارها را بی‌سروصدا روبراه میکند .

از این روی ، دولت انگلستان بیگمان به امتیاز «دارسی» بیش از ظاهر قضیه اهمیت میدهد و به‌آینده آن سخت امیدوار است و در واقع امتیاز را از آن‌دولت انگلستان میداند نه‌سوداگری بنام «دارسی» که نقش واسطه و آلت فعل را بازی کرده است ، بدون آن که درگفت وگوها و حتی هنگام عقد قرارداد اثر وخبری از او باشد ! بهرحال درسایه «دارسی» ،دولت انگلستان جاخوش کرده است و از این روی امتیاز مورد بحث را باید در واقع پیمانی‌میانه دو دولت ایران‌و انگلستان دانست ... متاسفانه بسیاری از محققین نامی تاریخ نفت ـ نظیر آنتون موهرو پیرفونتن وزیچکا ووو ...ـتاملی درخوربرماجرای امتیاز «دارسی» نکرده‌اند وبسادگی از آن گذشته‌اند و حتی‌یا را از این بی‌توجهی فراتر نهاده وقصه‌های عجیبی از «دارسی» بافته‌اند که تنها بعنوان قصه میتوان آنها را پذیرفت. از جمله ماجرای آمدن «دارسی» به‌ایران که قسمتهایی از آن را در شماره پیش آوردیم ، بایادآوری این نکته‌که ویلیام‌ناکس‌دارسی هرگز به ایران نیامد و حتی امتیازنامه او را منشیش ـماریوت‌ـ امضاء کرد ! باری ، امتیاز «دارسی» نقطه آغاز و پیدایش‌صنعت نفت در ایران است و از این روی درخور تامل و تعمق بیشتر .پس‌درین شماره نیز به «دارسی» وماجرای امتیازش پرداخته‌ایم که براستی شنیدنی است وآدمی‌را بیادعملیات «جیمزباند»میندازد. درین شمارمیخوانید که مامورین مخفی انگلیس ، برای بیرون آوردن امتیاز از دست «ویلیام ناکس دارسی» چه تلاشها که‌نمی‌کنندو چه‌حیله‌ها که نمیندیشند . گرچه از تمام این ماجراها هم بوی تخیل یک نویسنده بمشام می‌آیدولی بخواندنش میارزد. شایدهدف ازایجادچنین ماجراهایی،ترسیم قدرت اینتلیجنت سرویس انگلستان و نیز تاکیدبراین نکته بوده است که «ویلیام ناکس‌دارسی» نامی ازاهالی استرالیا ، براستی امتیاز استخراج نفت را از ایران گرفته و انگلستان در آن کوچکترین نقشی نداشته است ... در پایان مقدمه ، بیجا نیست اگر بگوئیم که روسیه تزاری نه‌تنها به ارزش نفت‌ایران پی نبرده بود، بلکه امتیاز مهم «دارسی» را ، امتیازی ساده برای کشیدن یک راه آهنی (ظاهرا راه‌آهنین موقت و کوتاه در مهران و دهلران از نواحی مرزی جنوب غربی‌ایران با عراق عرب مورد نظر است) می‌پنداشت .

قسمت دهم از ماجراهای خواندنی نفت

چند ماهی بیشتر از امضاء امتیازنامه «ویلیام‌ناکس دارسی» نمی‌گذرد که اولین گروه کارشناسان استخراج نفت به ایران می‌آیند . سرپرستی‌این گروه با متخصصی است بنام «جی .بی.رینولدز» که به فوت وفنهای حفر چاه نفت کاملا آشنائی دارد . او و یارانش یکسربسوی‌قصر شیرین‌رهسپار می‌شوند ودر محلی بنام «چاه سرخ» ـشمال قصر شیرین‌ـ اولین گامها را برای‌استخراج نفت ایران برمیدارند . (چاه سرخ یازده سال بعد، یعنی بسال ۱۹۱۳ به دولت عثمانی واگذار شد.)

«رینولدز» با هوشیاری گروهی از بومیان ایرانی را فرا میخواند تا در کار استخراج نفت‌اورا یاری دهند، در حالی که جزئی‌ترین کارهای فنی حفر چاه برعهده هموطنان «رینولدز» است ... کار گروه به‌کندی ولی با شکیبائی پیش میرود ، چاه ژرفترو ژرفترمیشود، اما از نفت خبری نیست ! باید به کندن چاه ادامه داد چون رینولدز اشتباه نمیکند و بیگمان چاه به‌نفت خواهد رسید تا دلهایی که بشوق و آهنگ طلا می‌تپند ، آرام بگیرند .

حفاری ماهها و ماهها ادامه می‌یابد. فلزسخت‌همچنان با استواری سینه سرد سنگ را می‌شکافد،پائین‌تروبازهم‌پائین‌تر.

آیا باید دل از اولین چاه نفت ایران برگند؟ آیا این همه‌تلاش بیهوده است؟ نه ، باید بازهم پائینتر رفت . اینک تابستان‌در رسیده است و کار در هوای گرم‌کندتر پیش‌میرود .کارگران بومی از خود می‌پرسند : این همه شکیبائی و حوصله بخرج دادنها برای‌چیست ؟ بزودی‌در یک روز گرم تابستان همان‌سال (۱۹۰۲ میلادی) کارگران‌کلاه نمدی ایرانی ، به‌پاسخ پرسش خود میرسند : آن همه تلاش‌و عرق ریختن‌ها برای نفت بوده است!

چهره‌شان از هم باز میشود و جشنی بگرد چاه‌به‌نفت رسیده، بریا میدارند . مینوشند و پای میکوبند ، درحالی که نمدبسر های بومی هاج وواج تماشائی این شادی و سرورند و در شگفت که آیا رسیدن به نفت این همه‌شادمانی دارد ؟!

بهرحال قصه‌شیرینی است‌برای گفتن به زنها و بچه‌ها اگر چه هرگز باورشان نخواهد آمد !

شادی‌وشکفتگی «رینولدز»ویارانش زودگذر است ، دوباره ابروها درهم گره میخورد وچهره‌ها درهم میرود: چاه چندان سرشارنیست! اما «جی .بی.رینولدز» و گروهش بایک بار ناکامی که از میدان بدر نمیروند . تلاشها از سر گرفته میشود : جنگ پولاد آبدیده و سنگ سخت ! بازوان ستبر کارگران بومی ، دیگر بار چرخ حفر چاه را بگردش در می‌آورد. حتی فرصتی برای زدودن عرق از پیشانی نیز نیست!

اما این بار کارباسرعتی بیشتر به پیش میرود و دومین چاه نیز درعمق پانصد و اندی متر به‌نفت می رسد .

(پرونده هاو اسناد موجود نشان می دهد که چاه دوم در آغاز روزی سی تون نفت تولید می کرده است که این میزان پس از مدتی به بیست و پنج تون در روز کاهش می‌یابد .) بهره برداری ازچاهی که‌در روز فقط بیست و پنج تون نفت‌بیرون می دهد ،برای گروه «جی.بی. رینولدز» رضایتبخش نیست ،چه آنان میدانند که‌استفاده ازچنین چاهی ـباتوجه به‌دوری از خلیج فارس ـبرای کمپانی انگلیسی، مقرون به صرفه نیست .

انگلیس هابه خود می ـ گویند:اگر در جنوب ایران دست به‌کاوش بزنیم چه‌طور است ؟ بیگمان اگر درجنوب چاهی به نفت رسد ، سودی سرشار دربرخواهد داشت . پس نگاه ها به جنوب ایران دوخته میشود : سرزمینی که بزودی خاك آن را خاك طلا نام می دهندو آن را درزمره نفتخیز ترین زمین های دنیا بشمار می آروند .

چاه سرخ

اولین چاه نفت ایران در عمق پانصد و هفت متری زمین به‌گاز و مقدار کمی نفت‌میرسد. «جی .بی.رینولدز» و یارانش، خستگیها را از یاد میبرند ،

آهنگ جنوب

اکنون همه‌راهها درجنوب به پایان می رسد : نفت را باید در خوزستان جست .در همین گیرودار «اولین‌شرکت بهره‌برداری »ـ با مسئولیت محدود ـ و ششصد هزارلیره سرمایه برپا می شود .

(بنابر اسنادو مدارك ،این شرکت از ان ویلیام ناکس دارسی بوده است .)

همین اسناد حکایت می‌ـ کند که دارسی تا پیش از این سرمایه گذاری کلان ، سیصد هزار لیره از جیب خود خرج کرده بوده است. بدون ان که سودی بدست آورده باشد . از این روی ، «دارسی» که دارایی خود را در خطر می بیند ، بر آن‌می شودتاازدیگران کمك‌بگیرد. درباره این قسمت است که محققان تاریخ نفت قلمفرسی ها کرده‌اند که نمونه‌یی ازآن را برای شما نقل می کنیم):

«دارسی درخطر ورشکستگی بود و دیگر نمی توانست به کاوش نفت در ایران ادامه دهد . او به پول و کمك دیگران‌احتیاج‌داشت امادیگر کمتر کسی حاضر بود پولی به او قرض بدهد ! دردفعات آخر ، مردم انگلستان‌بگمان این‌که دارسی شخصی‌دیوانه ومالیخولیائی است ، حتی‌پول سیاهی هم به او نمی دادند و هربار که این پیرمرد (!) در لندن‌حضور می‌یافت، کوچکتر و خوارتر می شد !

«دارسی که اوضاع راچنین یافت ، از بانك داران انگلیس یکسرقطع امید کرد . او رفته‌رفته از پول‌بیزار شد و باخود عهد کرد که دیگرنه‌یی پول برود ونه پولداران ! اما درین گیرودار که دارسی‌ازپول می گریخت ، این پول بود که بسراغش آمد ! چاهی در جنوب به نفت رسیده‌بود !دارسی دیگر خوشبخت و کامران می زیست‌و از این که توانسته بود ، به پیروزی رسد سخت شادمان بود! اما مثل این که پیروزی ناگهانی ، شور و حال دارسی را از میان برد . دیگر پشتکاری نداشت و تلاشی نمی کرد!دیگر حاضر نبود که برای نفت رودر روی مردم و یاغیان جنوبی قرار گیرد ! او بیك زندگی آرام‌نیاز داشت ! او می خواست بقیه زندگانی خود را در موطنش به آرامی‌و در صلح و صفابگذراند و به این حیات ماجراجویانه پایان دهد !»

(چنانکه گفتیم ،هیچکدام ازاین ماجراهاباواقعیت‌برابری نمی کند و ریشه در تخیلات یك نویسنده‌دارد .نویسنده‌یی که باحتمال بسیارباید«آنتوان زیچکا» نویسنده کتاب «جنك پنهانی برای نفت !» باشد . آنتوان‌زیچکانویسنده‌معروفی است که در شهر وین ازیك دیپلمات اتریشی و یك مادر فرانسوی بدنیا آمد . او تحصیلات‌خود را درکیمبریج به پایان رساند و از سن ۲۱ سالگی به جهانگردی‌پرداخت و ظرف مدت هشت سال ، سه بار بگرد جهان‌گشت . کتاب«جنك‌پنهانی برای‌نفت!» ره آورد سومین سفر اوبه‌دور دنیا است . این کتاب او شهرت جهانی دارد و حتی از روی آن فیلم پر خرجی نیز ساختند ! بنا بر شهرت‌کتاب «زیچکا» محققین دیگرتاریخ نفت نیز چشم و گوش بسته نوشته های او را پذیرفته و درکتابهای خود نقل کرده‌اند! یکی از جالبترین ماجراهایی که «زیچکا» در کتاب خود از آن یاد میکند ، عملیات ماموران مخفی سازمان «اینتلیجنت‌سرویس»انگلستان برای ربودن امتیاز نامه‌دارسی است که مربوط می شود به دوران پس از به نفت رسیدن چاه جنوب ... نگاهی به‌این ماجرای پلیسی و جاسوسی بیجا نخواهد بود .) :

عملیات جیمز باندی

در حالی که « ویلیام ـ ناکس دارسی » ازماجراجویی سخت بیزار و خسته شده است ، شرکت کوچکی به‌نام «نفت برمه » در جنوب‌ایران بدنبال نفت جستجو می‌کند. «نفت برمه » بیشتر از دوچاه در اختیار ندارد و در پی قدرتی افزونتر است: قدرتی که تنها با دراختیار گرفتن امتیاز « ویلیام ناکس دارسی» بدست می‌آید ! هدف‌شرکت «نفت برمه » این است که بهر قیمتی شده،امتیاز«ویلیام ناکس دارسی » را از چنك این (مهندس؟!)پیراسترالیایی بیرون آورد . اما« دارسی » از نقشه های شرکت «نفت ـ برمه » آگاه است و برای همین حفر چاه و تصرفات غیر قانونی شرکت « نفت برمه » را نادیده می گیردو بیدرنك به لندن باز می ـ گردد . او در لندن هیچ‌بروی خود نمی آورد که چنین‌فرمان گرانبهایی را از پادشاه‌ایران گرفته است . او تنها ضمن صحبت باروسای شرکت«نفت برمه » اعتراف می کند که برای اراضی‌دردست‌استخراج، موافقت نامه‌یی به دست‌آورده است !

«آنتوان زیچکا» اضافه می کند:

ـمطلبی که در زیر برای شما شرح می دهم ، بیشتر به زمان های پاورقی روزنامه ها شباهت دارد اما گمان‌نمی کنم هیچ حقیقتی ازین سرگذشت راست‌تر باشد.(!)

او سپس ماجری را چنین شرح میدهد:

ـ«دارسی » دراسکندریه‌با بازرگانانی آشنا شد که به وسائل نامعلومی از وجود فرمان شاه قاجار با اطلاع بودند . با این حال ،«دارسی» نیز برای پنهان نگاه‌داشتن سند ، یك دم هم غفلت نمی ورزید !« دارسی » شخصی سمج و جان سخت بود و راضی به هیچگونه معامله‌نمی شد. با همان اصراری که‌در سابق برای جستجوی نفت‌در ایران داشت ،می کوشید که امتیازش بدون استفاده‌باقی بماند !

«دارسی » می گفت :«ایران وطن دوم من است ، آن را از جان‌و دل دوست میدارم و نمی خواهم این سرزمین مرکزرقابت یك مشت صرافهای‌لگام گسیخته بشود !»

در حالی که خود دارسی در موقع بی پولی ، بار ها و بارها به صرافان و بورسیه های‌لندن مراجعه کرده و در حقیقت به گدائی نزد آنان رفته بود .با این حال اکنون به پیشنهاد های صرافان انگلیس اعتنایی نمی‌ـ کرد و به هیچ قیمتی حاضرنبود که این حق مسلم خود را به دیگران واگذارد . پیشنهادهای پولی صرافان تقریبا از اعداد حساب متجاوز بود و با زحمت ممکن میشد ان ارقام رابروی کاغذ آورد.

در قاهره ، در مواقع غیبت «دارسی» اتاق کار و خواب او رابرای یافتن امتیاز زیرورو کردند وچون‌به جایی‌نرسیدند، اورا سخت تحت فشار قرار دادند و به مرك تهدیدش کردند. ازاین موقع، دوستان نزدیك و صمیمی «دارسی» به جنب‌وجوش‌افتاده و میکوشیدند تابه او بقبولانند که شش میلیون لیره انگلیسی بگیرد و امتیاز را بدهد . چون در غیر این‌صورت ماموران مخفی هم‌اورالحظه‌یی آرام‌نمیگذاشتند و آدمکشان مزدور نیزجانش‌را تهدید میکردند. با این حال «دارسی» زیربار نرفت . او سالهای پر زحمتی را که در بیابانهای خشك‌و سوزان‌ایران بسربرده و جنگهایی را که برای یافتن نفت ایران متحمل شده‌بود،ازیادنمیبرد. هرآن به‌خاطرش میرسید که‌چه‌طور گاه درحضیض‌ناامیدی غوطه میخوردو گاه‌به اوج امیدواری میرسید، یکه‌وتنها دست به هرکاری‌میزد. هر لحظه‌روحش با نوعی انقلاب درونی روبرو می‌شد. اما اینك او تنها به یك چیز می‌اندیشید : انزوا و استراحت .

حیله مامور

«دارسی» تصمیم گرفت که‌امتیاز را عاطل و باطل بگذارد ودرصورت لزوم نابودش کند . چون دیگربودو نبود این سرمایه‌های کلان که صرافان و ماجراجویان را به کشتن یکدیگر وادار می‌کرد ، برای‌شخص او یکسان بود! «دارسی» دیگر نه‌از آخرین ملاقات خود با شاه قاجار سخن می‌گفت و نه از نفت و راه آهنین، تنهاذ کرخداودین و پیغمبر بود و بیشتر درین اشتیاق می‌سوخت که ایران را روزی‌عیسوی مذهب ببیند .

سرانجام «دارسی» از دست جاسوسان وماموران مخفی‌به جان‌آمد و مجبور به فرارشد. او شبانه و محرمانه با کشتی سفر بسوی آمریکا را آغاز کرد. در کشتی، نفسی براحتی کشید، چون درآنجا کسی او را نمی‌شناخت و می‌توانست آزادانه بدرگاه خدا مناجات کند و با پروردگار بزرك مشغول باشد .

بقیه درصفحه ۲۰

واین تصویری است از تلاش های اولیه انسان برای بهره برداری از نفت . درروزگاربسیار دور، نفت‌چون‌چشمه‌اززمین‌ها می‌جوشیدو نیازی به‌حفرچاه‌نبود .

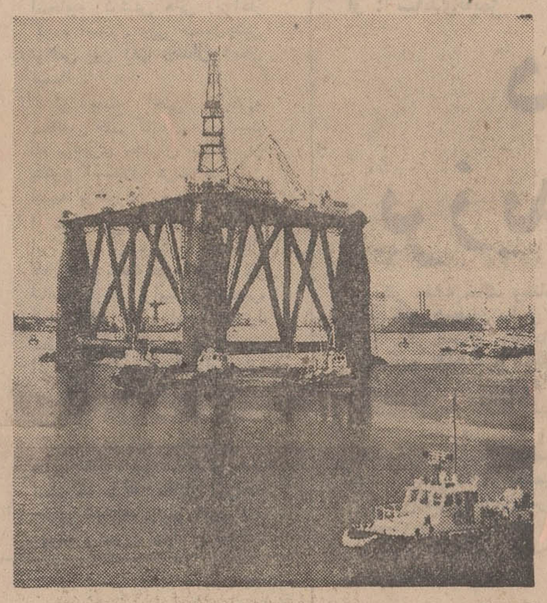

اگر تا دیروز برای یك قطره نفت ، ماهها سینه زمین را حفر میکردند، امروز بادستگاههای مدرن میتوان به آسانی از عمق دریاها هم نفت استخراج کرد .

همه میدونن که عکس رنگی کداك خیلی خوشگله

دوربین

اینستاماتیك کداك

وسیله‌ای دقیق و در عین حال آسان

وارزان برای عکس گرفتن

CAMERAS

Kodak

FILM

برجا علامت کداك را دیدید از دوربین‌های اینستاماتیك دیدن کنید

خانم محترم

شما که بسلامتی افرادخانواده خود

بیش ازهرچیز علاقمندهستید

لباسهای خودرا بااطمینان کامل بادریا

بشوئید

زیرا دریا هیچ نوع آنزیمی ندارد

دریا واقعاً تمیز ترمیشوید ودرخشان می کند

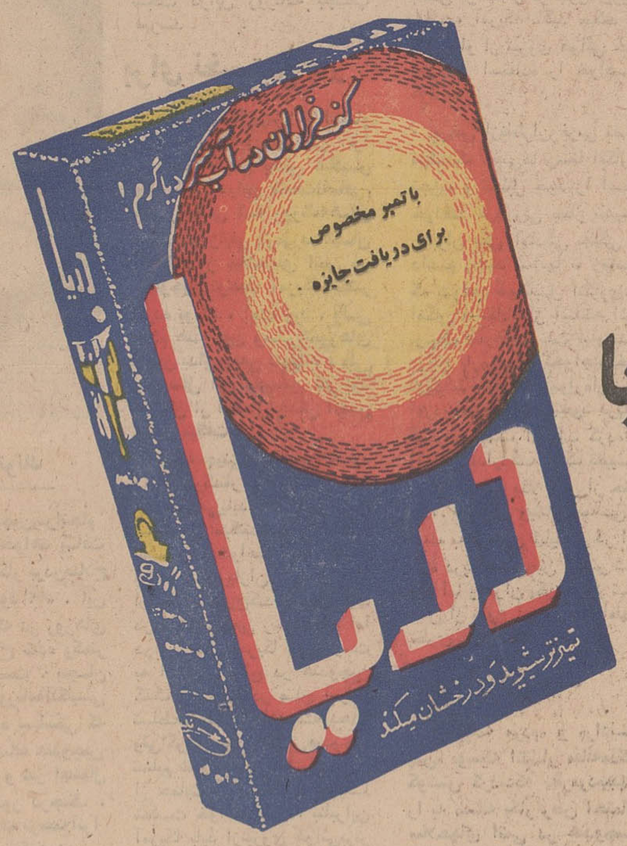

آگهی مناقصه شهرداری اهر

شهرداری اهر باستناد تصویب نامه شماره ۴۲۸ ـ ۱۷ر۱۱ر۴۹ انجمن‌محترم‌شهر ساختمان مهمانسرای شهر را تا میزان ۴ر۸۰۰ر۰۰۰ (چهار میلیون و هشتصد هزار ریال) برابر مشخصات و واحد بهاء دفتر مهندسی استان با شرایط زیر بمناقصه میگذارد .

۱ـ مدت انجام کار از تاریخ عقد قرارداد چهار ماه میباشد .

۲ـ صلاحیت مالی وفنی شرکت کنندگان در مناقصه باید مورد تائید دفتر مهندسی استان باشد .

۳ـ داوطلبان شرکت در مناقصه میتوانند پس‌از دریافت برك صلاحیت از دفتر مهندسی استان با ارائه فیش یا رسید حواله دائر بپرداخت مبلغ ۲۰۰۰ ریال به حساب شماره ۲۰۱ شهرداری در بانك ملی شعبه اهر به دفتر مهندسی استان مراجعه و اوراق شرکت در مناقصه را دریافت و تا آخر وقت اداری روز ۲۴ر۱۲ر۴۹ پیشنهاد خود را در دو پاکات لاك‌و مهر شده (الف‌وب) بشرح ذیل بشهرداری اهر تسلیم و رسید دریافت دارند .

۱ـ پاکت الف محتوی ۵٪ کل کار بمبلغ ر۲۴۰۰۰۰ (دویست و چهل هزار ریال) بعنوان سپرده نقدی یااسناد خزانه یا ضمانت نامه بانکی حداقل بمدت یکماه از یکی‌از بانکهای مجازو مدارك مناقصه که‌کلا بمهرو امضای‌شرکت کننده باشدوگواهی صلاحیت دفترمهندسی استان‌و رسید پرداخت بهای اوراق شرکت در مناقصه باشد .

۳ـ پاکت ب محتوی برك پیشنهاد خواهد بود که با حروف بدون قلم خوردگی نوشته شده و بمهر و امضای پیشنهاد کننده رسیده باشد .

۴ـ به پیشنهادات مبهم و مشروط‌و ناقص‌و مخدوش و بدون سپرده و نیز به پیشنهادات واصله بعداز موعد مقرر ترتیب اثر داده نخواهد شد .

۵ـ حضور پیشنهاد دهندگان‌یا نماینده قانونی آنان در جلسه مناقصه آزاد است .

۶ـ سپرده نفراول‌ـدوم سوم‌ـ مناقصه هرگاه حاضر به عقد قرارداد نشوند بسود شهرداری ضبط خواهدشدو هیچ‌گونه اعتراض مورد قبول واقع نخواهد شد .

۷ـ پیشنهاد دهندگان نباید مشمول قانون منع مداخله کارمندان در معاملات دولتی باشند .

۸ـ پیشنهاد های واصله‌در راس ساعت۴ بعداز ظهر روز سه شنبه ۲۵ر۱۲ر۴۹ در حضور کمیسیون عالی معاملات شهرداری و نماینده دفتر مهندسی باز و قرائت خواهد شد .

۹ـ هزینه چاپ آگهی و مالیات و عوارض و غیره بعهده برنده مناقصه خواهد بود .

۱۰ـ شهرداری دررد یا قبول یك یاکلیه پیشنهادات مختار است .

۱۱ـ شهرداری برای حصول اطمینان بیشتراز اتمام کاردر موعد مقرر ۲۰٪ کل مبلغ‌را بعنوان تضمین بصورت نقد یا اسناد خزانه یا تضمین نامه بانکی از پیمانکار اخذ خواهد نمود .

۱۲ـ هزینه انجام کار برابر صورت وضعیت گواهی شده دفتر مهندسی استان از محل اعتبارات شهرداری در سال ۱۳۵۰ قابل پرداخت خواهد بود .

۱۳ـ سایر اطلاعات و جزئیات مربوط در اسناد مناقصه مندرج است .

۱۴ـ آگهی مناقصه در دو نوبت بفاصله حداقل یك هفته نوبت‌اول در تاریخ ۱۰ر۱۲ر۴۹و نوبت دوم‌در تاریخ ۱۸ر۱۲ر۴۹ منتشر میشود .

شهردار اهر ـ کمال‌الدین عابدی

آ ـ ۸۰۰۶۰ ۱ـ۲

مقالات سیاسی

هند: روزهای سخت برای بزرگترین دموکراسی جهان

آیا مخالفین ایندیرا گاندی او را در انتخابات شکست میدهند؟

از: تایمز مالی
ترجمه: اخگر

خانم ایندیرا گاندی ، مبارزه‌طلبی علیه او از ناحیه احزاب ایالتی و منطقه‌ای خواهد بود .

موضوع اساسی‌دربنجمین انتخابات عمومی‌هندوستان‌که در آغاز ماه آینده برگزار خواهد شد ، از هم اکنون کاملا روشن است. اساس فعالیتهای انتخاباتی شباهت‌کمی‌با برنامه انتخاباتی احزاب سیاسی داشته و از نطق‌های هیجان انگیز نیز در آن اثر زیادی‌مشاهده نمیشود . آنچه بیشتر مورد توجه است اقدامات آتی و برنامه‌ها نیست بلکه شرایط موجود و وضع کنونی‌موسسات مختلفه میباشد . مساله مهم این نیست که آیا خانم گاندی در این انتخابات پیروز خواهد شد یا خیر بلکه موضوع این است که آیا در نتیجه انتخابات کنونی مجلسی بوجود میاید که موفق بروی کار آوردن دولتی با هدفهای اصولی و قدرت تحقق خط مشی‌های انتخاب شده باشد ؟

از زمان بروز انشعاب درحزب کنگره‌بسال ۱۹٦۹تابحال‌بطوریکه وقایع نشان داده است خانم گاندی در ایفای نقش خود به عنوان رئیس دولت از نفوذ و قدرت کافی برخوردار نبوده و با توجه باینکه دولت اوتنها ٤۳ در صد کرسیهای مجلس را در اختیار داشت‌برای‌ادامه حکومت خود مجبوربود ازکمکهای بعضی جناحهای مخالف‌استفاده نماید.

گرچه گذشته حکومت خانم گاندی امید زیادی را نسبت به آینده دولت او ، حتی در صورت توفیق درانتخابات، برنمیانگیزاند

معهذا ایندیراگاندی بدون شك بهترین نخست وزیریست‌که‌هند تاکنون داشته و در صورت موفقیت یکی از نامزدهای‌دیگر این مقام و در نتیجه دوری او از حکومت ، نخست وزیری دیگران رونق کمتری خواهد داشت .

پاسخی‌که‌موافقین خانم‌ایندیرا گاندی‌بشعار مخالفین‌او «خاندان نهرو را از حکومت دور کنید و مملکت را نجات دهید» میدهند تقریبا با این جمله « هنوز . . .

انتخاب هر شخص دیگری به جای او وضع را بد تر خواهد کرد» خلاصه میشود .

رقبا

عاملی که در ادامه حکومت حزب کنگره موثر است بودن سازمان ملي است که بتواند جایگزین آن شود . رقبای احتمالی خانم گاندی در ماه آینده از احزابی خواهند بود که از پشتیبانی ایالات ، مناطق و اقلیت‌های‌مختلف هندی‌برخوردار هستند. اگر حزب کنگره گاندی، در انتخابات آینده موفق باحراز اکثریت کرسیهای پارلمانی هند نشده و یا دست کم کرسیهای کنونی خود را حفظ کنند دولت آینده ائتلافی از چند حزب از اینقبیل خواهد بود .

احزاب مخالفی که در برابر جبهه طرفداران خانم گاندی قرار دارد مرکب از احزاب «جبهه دموکرات ملی» برهبری «یان سنگه» حزب متحده سوسیالیست و جناح قدیمی حزب کنگره به رهبری مخالفین خانم گاندی وحزب «سواتانتارا» است که این آخری با پیوستن شاهزادگان هندی که خانم‌گاندی مستمری آنها را قطع نموده اهمیتی کسب کرده است .

جبهه مخالف از هم اکنون‌برای انتخاب یك نامزد درهر حوزه انتخابیه کوشش هائی را آغاز کرده است . ولی حصول‌چنین توافقی بین آنها چندان آسان نیست .

از جمله احزاب جبهه مخالفین خانم گاندی حزبی‌است که برهبری «چاران سینگه» از یکنوع استقلال فردی در این جبهه برخوردار بوده و غالبا از خط مشی‌خود پیروی میکند. این حزب از عده‌ایکه در سال ۱۹٦۷ از شعبه حزب کنگره در ایالت «اوتار پراوش» انشعاب کرد تشکیل شد و این ایالت را تحت کنترل خود در آورد . از آنزمان به بعددر ۲۲ ایالت‌دیگر نیز اعضاء این حزب موفق به در دست گرفتن حکومت شدند.

این حزب تنها شاخه‌ای از حزب کنگره نبوده‌بلکه توانسته است که طبقه دهقانان ثروتمند هندی «جاتها» رابدورخود گرد آورده و قدرت خود را بایالات مختلف هند گسترش دهد .

«حزب انقلابی هند» با دردست داشتن سی کرسی در پارلمان هند و بخصوص با جذب منشعبین حزب کنگره بصفوف خود ، بتدریج تبدیل به نیروئی میشود که خانم گاندی نمیتواند قدرت آنرا نادیده بگیرد .

روش جدید

این حزب همچنین منعکس کننده روش جدیدیست که در صحنه سیاسی هند مشاهده میگردد . روشی که یکبار دیگر با پیش کشاندن خط مشی‌های سیاسی سنتی هند : عناصردست پرورده دوره استعمار هند و کسانیکه از لحاظ ایده‌ئولوژی سیاسی از طرز تفکر انگلیسی پیروی میکنند را به کناری زده است ، آغاز فعالیت این حزب برای بوجود آوردن ساختمان تشکیلاتی سیاسی جدیدی در هند از تغییر ترکیب مجالس و موسسات ایالتی شروع گردیده و بتدریج توانسته است که‌نفوذ مهمی را در پارلمان هند برای خود کسب نماید .

علیرغم نامی که احزاب کنونی هند برای خودانتخاب کرده‌اند این گروه حزب‌ها بمعنائی که در غرب از آن مستفاد میشود نبوده بلکه دسته‌ای از جنبش سیاسی است که دهات هند را در برگرفته است .

این احزاب با دستگاه رهبری نسبتا ثابت از گروهی اعضاء ساده که در پیروی خود از یك حزب بخصوص برای مدتی طولانی پایدار نیستند . تشکیل گردیده است . برعکس احزاب پارلمانی معمول دنیای غرب . این احزاب تنها بشکست مخالفین خود اکتفا نکرده بلکه نابودی کامل‌آنهارا‌طالب هستند. هم اکنون درنیمی ازایالات هند قوه مقننه‌را گروههائی درکنترل خود دارد وهیچ بعید نیست که این گروهها در آینده پارلمان هندرا نیززیر نفوذ خود درآورد. در آنصورت هند شاهد روی کار آمدن حکومتهای بی‌ثباتی خواهد بود تا اینکه دخالت‌یك قدرت فوق پارلمان وضع جدیدی را در آنکشور بوجود آورد .

دورنمای آینده

بعقیده بسیاری از ناظران سیاسی ، چنانچه خانم گاندی نتواندبا تحصیل اکثریت بیشتری درانتخابات کنونی‌موقعیت خود را در آینده تحکیم بخشد دور نمای سیاسی‌آینده‌هند بنحویست که در فوق بدان اشاره شد .

خانم گاندی امیدوار استکه بین ٦۰ تا ۸۰ درصد کرسیهای پارلمان را در انتخابات آینده هند بدست آورد . مسلما چنین پیروزی درخشان خواهد بود و در آنصورت تمام فرضیاتی که قبلا در مورد نتیجه پیروزی احزاب مختلف بعمل می‌امد بی‌اعتبار خواهد گردید .

چهار نفری که میخواهند ایندیرا گاندی ازصحنه خارج شود

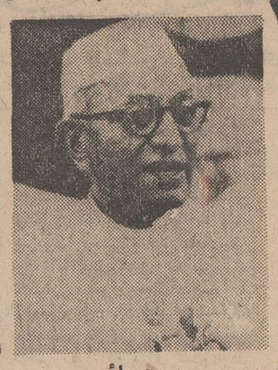

دسائی

واجپای

مهاراجه

باسو

از : ساندی‌تایمز

دامی برای پرزیدنت نیکسون

کار تخلیه خاک ویتنام از سربازان آمریکائی همچنان مطابق برنامه پیش‌می‌رود . در ابتدای روی کار آمدن‌نیکسون عده آنها ٥٤۳ هزار نفر بود ولی‌درپایان سال ۱۹۷۰ این عده به ۳٤۰ هزار نفر کاهش یافت و انتظار میرود که این‌عده تا پایان سال جاری به ۱٥۰ هزار نفر تقلیل یابد . بدینطریق هیچگونه دلیلی در دست نیست که در نوامبر ۱۹۷۲ دسه نیکسون خودرا برای شرکت درانتخابات ریاست جمهوری آمریکا آماده میکند همه سربازان آمریکائی خاک ویتنام را ترک نکرده باشند .

در سال ۱۹۷۰ تنها ٤۱۸۰ سرباز آمریکائی در جنگ کشته شدند درحالیکه در آخرین سال حکومت حزب دموکرات عده کشته شدگان آمریکائی در جنگ ویتنام به ۱٤٫۹۲ نفر میرسید . بیشتر نیروهای بازمانده آمریکا در ویتنام هم‌اکنون وظیفه دفاع فرودگاه هاوتاسیسات را بعهده داشته و تنها ٥۰ هزار نفر در عملیات رزمی شرکت میکنند .

ادامه برنامه تخلیه ویتنام وعدم‌دخالت سربازان آمریکائی در حمله اخیربه‌لائوس عوامل عمده‌ای بودند که اعتراضات علیه عملیات لائوس را در آمریکا ساکت تر و آرامتر از اعتراضات آمریکائیها مربوط بحمله بکامبوج نموده است .

بدون شک دلائلی که‌کمونیستها همزمان با تخلیه ویتنام از سربازان آمریکائی فعالیت عمده‌ای از خودنشان نمیدهند یکی موفقیت برنامه ویتنامی کردن جنگ است . از دو میلیون سرباز ویتنام‌جنوبی بیش از نیمی در ارتش جدید ویتنام که قویترین‌ارتش درکشور های غیرکمونیست آسیاست ، شرکت داشته و باسلاحهای جدید مجهز بوده و مطابق آخرین شیوه موجود تربیت نظامی می‌بینند .

مصونیت

چنانچه این ارتش موفق شود که از بوجود آوردن منابع تدارکاتی توسط کمونیستها برای استفاده در حملات‌آتی خود جلوگیری نماید ، میتواند مصونیت سربازان آمریکائی را در آخرین مراحل تخلیه ویتنام تضمین نماید .

تقریبا یکی از بزرگترین اشتباهاتی‌که آمریکائیها در مراحل مختلف جنگ هند و چین نموده‌اند امنیت مبالغه آمیزیست که برای بمباران های هوائی خود قائل بوده‌اندگرچه بیش ازبمبهائی‌که در جنگ جهانی دوم‌روی‌آلمان ریخته شد، هواپیما های‌آمریکائی خطوط تدارکاتی‌کمونیست ها را در هند و چین بمباران نموده‌اند معهذا این عمل تنها ۲۰ درصد مهمات کمونیست هاراازرسیدن بمقصد بازداشته و در عوض با ناراضی کردن مردم دهات ویتنام و لائوس ، طرفداران ویت کنگها را بحد زیادی افزایش داده و میلیونها نفر را دشمن آمریکا نموده است ، گرچه این بمباران ها کوچکترین تاثیری روی تصمیم رهبران کمونیست نداشته است ، دوستان آمریکا را ازاین لحاظ درجهان دچار نگرانی کرده است .

آمریکا همچنین با باقی گذاشتن ٥۰ هزار نفر سرباز پس از تخلیه در ویتنام ریسک بزرگی را انجام میدهد .

این عده پس از تخلیه ویتنام تحت کنترل‌ارتش‌ویتنام جنوبی درخواهند آمد، اگر ارتش ویتنام جنوبی تصمیم بادامه جنگ در لائوس، کامبوج و ویتنام شمالی بگیرد آمریکا چگونه پشتیبانی از آنها را تعهد خواهد نمود ؟ و اگر آمریکا از اینکار امتناع نماید سرنوشت ٥۰ هزار سرباز‌آمریکائی‌که درحقیقت حکم‌گروهان را دارند چگونه خواهد بود . اگر در داخل ارتش ویتنام جنوبی شورشهائی آشکار شد و یا این ارتش در مقابله با عوامل مخرب در شهرهای ویتنام جنوبی از خود ضعف نشان داد عده سربازان آمریکائی‌چه عکس‌العملی خواهندداشت.

شروع مجدد جنك

هیچکس نمیتواند ازشروع مجددجنگ در ۱۹۷۳ جلوگیری نماید . در آنصورت با وضعی که ارتش نیم میلیونی آمریکادر ویتنام برای پیروزی جنگ موثر بود چونه عده ٥۰ هزار نفری قادر بانجام عمل موثری خواهند بود . دراین چنین شرایطی‌است که‌مانند وقتیکه‌نوای‌فرانسه در«دین‌بین‌فو» محاصره شده بود و دکراستفاده ازسلاح اتمی در آنها فوت میگرفت ، در بین مقامات نظامی آمریکا نیز چنین فکری به تدریج نصج میگیرد .

طرح چنین سئوالات بیشتر برای‌رفع ابهاماتی است که در سیاست دفاعی نیکسون وجود دارد. نظیر چنین‌ابهاماتی در سیاست دولت محافظه کار انگلستان در مورد آسیای جنوب شرقی نیز دیده میشود گرچه مورد اهمیت ویتنام را ندارد .

عملیات لائوس نشان داد که چنانچه با ادامه برنامه تخلیه ویتنام توافقی بین طرفین انجام نشود دنیا با خطرات عمده روبرو خواهد بود

هم اکنون توافق همه جانبه‌ای برای بیطرف کردن منطقه جنوب شرقی آسیا در شرف تکمیل است . اشخاصی نظیر نخست وزیر مالزی و مشاور سیاسی‌دولت جانسون در باره خاور دور از این فکر پشتیبانی میکنند .

آیا برای دولتین فرانسه و انگلستان ممکنست که برای حل مسئله ویتنام در چهار چوب بیطرفی منطقه آسیای جنوب شرقی پیشقدم شوند . امکان دارد که چین کمونیست راکه بدنبال فرو نشستن انقلاب فرهنگی آنکشور آماده شرکت فعالتری در اقدامات جهان است در کنفرانسی بهمین منظور شرکت داد این بدون شک بهترین‌خدمتی‌است‌که دوستان آمریکا برای تحقق هدفهای آندولت در جنوب شرقی آسیا میتوانند انجام دهند .

از : گاردین ترجمه : شاهین شهیدی

هندوچین: چین و امریکا زورآزمائی میکنند؟

مائوتسه تونك

«آیا جنگ‌هندوچین‌سرانجام چنان گسترش خواهد یافت که آمریکا در بکار بردن‌سلاح اتمی ناگزیر شود ؟ » . این پرسشی است که در روزهای اخیر بسیارمطرح شده وکمتر پاسخی یافته است . «جان جیتینکر»مفسرروزنامه‌انگلیسی «گاردین» درباره سیاستی که چین در قبال مساله هندوچین در پیش گرفته و نیز احتمال شرکت این کشور درجنگ ، مقاله‌ای نوشته که ترجمه‌آنرا در زیر ملاحظه میکنید :

سوای مساله‌حمله قوای‌ویتنام جنوبی به لائوس ، در حاشیه آن هراسی برای رهبران پکن بوجود آمده وآن ترس از این است که سرانجام روزی آمریکا در جنگ هندوچین از اسلحه اتمی استفاده کند . این بیم چند روز پیش بصورت مقاله‌ای در «روزنامه مردم» منعکس شد . مقاله را سردبیر نوشته بود و عنوان‌آن نشان میدادکه ازجمله مقالاتی‌است‌که فقط درشرایط سخت دراین روزنامه بچاپ میرسد .

برای نخستین بار

سه ساعت پس از انتشار روزنامه ، رادیو پکن متن آنرا با اضافه کردن بخش دیگر پخش‌کرد، دراین قسمت‌اضافی، گزارشهائی که روزنامه‌های سوئدی و ژاپنی درمورد امکان استفاده از سلاحهای اتمی در هندوچین توسط آمریکا منتشر کرده بودند ، آمده بود . ولی مردم هندوچین وسایرکشورهای جهان بدان وقعی ننهادند . طی پنج سال این نخستین بار بود که پکن از احتمال جنگی اتمی سخن میگفت .

آنچه چینی‌ها در مغز خود دارند درگفتار و نوشته‌هایشان انعکاس می‌یابد . آنها چنین استدلال میکندکه پرزیدنت نیکسون میخواهد ازشدت‌جنگ بکاهد و سربازان آمریکائی را از ویتنام خارج‌کند تابدین‌ترتیب در افکار عمومی رسوخ کند اما درعین حال آمریکا مایل نیست به استقرار صلح در هندوچین کمک کند زیرا در صلح آمریکا تسلط‌برویتنام‌را ازدست‌میدهد. ولی‌اگرنیروهای انقلابی‌هندوچین تسلیم نشوند یاویتنام‌شمالی‌دست از حمایت آنها برندارد آمریکا شکست خواهد خورد، بنابراین آمریکا باید ازنیروی هوائی‌برتر خود برای‌گسترش‌جنگ استفاده کند ـ بهمانگونه‌که درکامبوج و لائوس عمل کرده است .

چون درحال حاضر کاملا روشن است که نمیتوان با بمباران معمولی به پیروزی در جنگ دست‌یافت، ازاین‌رو ممکن است نیکسون به راه حل نهائی و اسلحه‌ای دیگر متوسل شود ویا دست کم از سلاحهای اتمی برای تهدید کردن ویتنام شمالی استفاده کند . چین بویژه براین بخش از گفتار «راجرز» وزیر خارجه آمریکا تاکید میکند که کشور او از نیروی هوائی خود «حداکثر استفاده را خواهد کرد .»

برخی ازناظران غربی تصور میکنندکه چینی‌ها رسما افکار و تجزیه و تحلیل خود را اعلام خواهند کرد ولی بنظر نمیرسد رهبران پکن آمادگی جنگی را داشته باشند . آنها تا زمانی که شواهد غیرقابل انکاری از امکان استفاده از اسلحه اتمی توسط آمریکا بدست نیاورند ، دراین باره سخنی‌نخواهندگفت. درگذشته‌چینی‌ها همواره‌ازبزبان آوردن پیش‌بینی‌های‌خود درباره گسترش جنگ اجتناب کرده‌اند و دلیلی نداردکه اینک تغییر روش دهند . مثلا پیش از حمله نت ، بمباران ویتنام شمالی و حمله به کامبوج شایعاتی در این باره درپایتخت چین منتشر شده بود اما رهبران پکن هرگز تا پیش از وقوع آن ، رسما اظهار نظری نکردند .

پنج بار تهدید

«روزنامه مردم» و «رادیو پکن» بوسیله انتشار مقاله‌مذکور کوشش کردندکه نظرمردم‌جهان را به مساله بکار رفتن احتمالی سلاحهای اتمی در هندوچین جلب کنند اما باید گفت که این طرح باشکست‌کامل مواجه شد.

شک نیست که چینی‌ها با توجه به‌سوابق باید از بکاررفتن سلاحهای‌اتمی نگران ومضطرب باشند . درزمان زمامداری‌رئیس جمهوری جمهوریخواه پیشین یعنی ژنرال آیزنهاورکه نیکسون معاونت اورا برعهده داشت ، دست کم پنج مرتبه چین مورد تهدید حمله اتمی قرار گرفت . در فوریه و مه ۱۹٥۲ در پایان جنگ کره . دربهار ۱۹٥٤ ، درست پیش از کنفرانس ژنو درباره‌هندوچین و طی‌بحرانهای مربوط به هندوچین در سالهای ۱۹٥٥ و ۱۹٥۸ .

این موارد کاملا مختلف بود اما درآن یک عنصر مشترك وجود داشت . آمریکائیها عقیده داشتند که شق دیگر ـ جز حمله‌اتمی ـ بوجودآمدن صلحی است مبتنی برمعاهده یا تحمیل نظامی و اینک رهبران پکن‌گمان میبرندکه اوضاع بهمان منوال است یعنی‌آمریکامیخواهد وضع فعلی را در هندوچین حفظ‌کند و برای حفظ این وضع مجبور است به صلحی تحمیلی‌برسد . صلحی‌که برای حصول آن استفاده از سلاحهای تاکتیکی هسته‌ای ، مجاز مینماید .

هانوی درباره چنین احتمالی سخن نگفته ولی نمیتواندنگرانی خود را پنهان دارد . چین کمونیست تا بحال بطور مستقیم درجنگ هندوچین مداخله‌نکرده و بعید بنظر میرسدکه در آینده نیز دخالت کند واز این‌رو باید گفت که جنگ هندوچین هرگز به جنگ اتمی حاصل ازبرخورد دو قدرت آمریکا و چین تبدیل نخواهد شد .

نیکسون

دنیااز زاویه دیدی تازه:

بزرگترین رپرتاژ قرن در اطلاعات

بزودی عرضه میشود

عبور از ۵ قاره

خواننده محترم ـ با این شماره تلفن می نوائید باهریك ازشعب وقسمتهای مربوط به موسسه اطلاعات ونشریات مختلف آن تماس بگیرید .
۳۱۱۰۷۱

امریکا: بحرانی بزرگ برای شبکه‌های تلویزیونی

در آخرین روز های این هفته حکم اخراج‌پانزده‌درصد کارمندان بنگاه «کلمبیا برود کاستینگ‌سیستم» از طرف «ویلیام‌پلی» صادر شد.

این تصمیم کاملا غیرمنتظره و شگفت‌انگیز نبود زیرا بحران‌مالی از مدتی قبل شبکه رقیب بنگاه سخن‌پراکنی امریکا را دربرگرفت ورئیس بنگاه رادیو و تلویزیون «امریکن‌برودکاستینگ‌کورپوریشن» (لئونارد گلدنسن) با توجه به بحران روز افزون مالی بخدمت بیش‌از سیصد نفراز کارمندان‌خود خاتمه داده بود . «ناشنل برود-کاستینگ کورپوریشن» نیز به اصلاحات اداری عمیقی‌دست زده گروهی از کارمندان خودرا ازکار اخراج کرده‌ومسافرت خبرنگاران خود رابا هواپیما و قطار های درجه ۱ لغو کرده بود. مهندسان، کارشناسان و عکاسان با عنوان کردن مفاد قرارداد هائی که بین آنهاو بنگاه‌های تلویزیونی امضاء شده توانستند خود را از قید مقررات جدید رهائی بخشند .اما «کلمبیابرودکاستینگ سیستم»با این اقدام ناگهانی‌از دو رقیب بزرگ خود جلو افتاد.

۱۸ هزار کارمند

این بنگاه مهم‌بیش از ۱۸ هزار کارمند دارد که‌در رشته های مختلف‌فعالیت میکنداز‌این‌عده‌تقریبا شش هزار نفر برای تلویزیون کار میکنند و تصمیم «ویلیام‌پلی» بیشتر دامنگیر این‌عده شده است. تلویزیون با وجود مبارزه شدیدی که «هالیوود» با آن آغاز کرده بود مانند سیل بنیان‌کن وارد زندگی اجتماعی امریکاشد وتقریبا سینما را «کشت» و نابود ساخت و قدرت فوق‌العاده‌ای بدست آورد و موسسات بزرگ‌برای‌پخش‌آگهی های تبلیغاتی از تلویزیون نیز مبالغ هنگفتی میگرفتند .

تلویزیون برای یک ثانیه آگهی بطور متوسط ۸۰۰ دولارمیگرفت ولی اینک این پدیده قرن نیز به نوبه خود دوچار بحران مالی شدیدی شده و ناچار از میزان هزینه های خود می‌کاهد .

علت اصلی این بحران کسادی اقتصادی شدیدی است که سراسر امریکارا دربرگرفته است .یکی دیگر از عال‌بحران منع پخش آگهی‌های تبلیغاتی در باره انواع سیگار هااست. این تصمیم‌دویست میلیون‌دولار به‌بنگاه های تله‌ویزیون خسارت وارد آورده است . علت‌دیگر رکود مالی بنگاه‌های رادیو تله‌ویزیون افزایش سرسام آور هزینه اجرای برنامه های تلویزیونی است . بیست‌سال قبل یک فیلم تله‌ویزیونی نیم ساعته ۶۰هزار دولاربرای‌بنگاه های‌تاویزیون‌تمام میشدهمین‌فیلم امروز دویست یا سیصد هزار دولار خرج برمیدارد هزینه اداره تله‌ویزیون همه‌ساله بطور متوسط ۸ درصد بالا میرود . این تفاوت هزینه بیشتر به کاهش نرخ دولاربستگی دارد. اکنون کلیه برنامه تله‌ویزیون بویژه برنامه خبری بسیارگران تمام میشود . اخباری که از جریان حوادث‌حین وقوع‌حادثه تهیه میشود بعضی وتنها واقعا شاهکار است ولی هزینه‌ای که برای تهیه اینگونه خبرهای تله‌ویزیونی صرف میشودسرسام آور است .

شعبه اخباربنگاه‌رادیو تله‌ویزیون «ناشنل برودکاستینگ‌کورپوریشن» هزارو یکصدکارمند ویکصدمیلیون دولاربودجه دارد «کلمبیا برود - کاستینگ سیستم» با نهصدکارمندو بودجه‌ای بیش از پنجاه میلیون دولار در ردیف دوم قرار گرفته شعبه خبری بنگاه «امریکن برود-کاستینگ کورپوریشن» ۵۰۴کارمند دارد و بودجه آن از سی میلیون دولار تجاوز نمیکند این بنگاه که درگذشته مقام سوم رادارا بود اکنون در میان‌امریکائیان بیشتراز دوبنگاه دیگر طرفدار دارد . علت اینکه برنامه های این شبکه تله‌ویزیونی بیشتر مورد توجه‌قرار گرفته بخش برنامه پاورقی جدید تله‌ویزیونی است که یکی از آنها پلیسی و دیگری جنبه پزشکی خانوادگی را دارد

بنگاه های تله‌ویزیون امریکا علاوه بر تقلیل کارمندان خود بعضی برنامه های پرخرج را نیز حذف کرده‌اند امسال دیگر فیلم های مستند کمتر از تله - ویزیون ها پخش خواهد شد.

بیشترفیلم های‌قدیمی آرشیو بمعرض نمایش گذاشته خواهد شد . باین ترتیب برای‌نخستین بار تله‌ویزیون در امریکا سیر قهقرائی آغاز کرده است .این ماجرا بقدری عجیب و بیسابقه است که برای مدیران بنگاه های تله‌ویزیون باور نکردنی است. معذلک‌گردانندگان شبکه های تله‌ویزیونی عقیده دارند تله‌ویزیون در میان خانواده ها چنان موقعیت اضطراری پیدا کرده است‌که بهیچ‌وجه نمیتوان گفت مورد تهدید قرار گرفته است و بدون شک در سال ۱۹۷۲ بار دیگر کار شبکه‌های تله‌ویزیونی رونق پیدا خواهد کرد .

از : پاری ماچ

دوستی ملوان و پلیس از کجا شروع شد ؟

یك ملوان و یك پلیس‌فرانسوی باهم سوار کشتی شدند و بقصد سواحل دور ، وطن خود را ترك کردند در حالیکه همسران‌این هردو پا بماه بودند و بهمین‌دلیل خیال ملوان و پلیس ناراحت‌بود. سفر یك هفته بطول انجامید ودر بازگشت هردوتن مشاهده کردند که همسران حامله‌شان‌وضع‌حمل کرده‌اند و هریك‌پسری کاکل‌زری برایشان آورده‌اند . خودتان خوشحالی این دو را که در عکس مشغول شیردادن به بچه‌هاهستند میتوانید حدس بزنید .

عکس از : خبرگزاری فرانسه

رماتیسم شکست خورد

بیماری وحشتناك«رماتیسم» که تاکنون در برابر کلیه داروها مقاومت بخرج داده ظاهرا براثر تلاش های‌مداوم گروهی از پزشکان ایتالیائی بزودی ریشه کن خواهدشد.

کارشناسان ایتالیائی‌عقیده دارند که با امواج مافوق صوتی میتوان بطور کامل بیماران مبتلا به بیماری رماتیسم را درمان کرد .این روش درمانی روی صدهابیمار آزمایش شده و نتیجه‌رضایت بخش داده است .

فیگارو

شمشاد
کمپوت هلو

بزرگترین سکه پنجاه پنسی جهان

«جین ماتیلی» نام‌این دختر زیبای انگلیسی است که بزرگترین‌سکه۵۰ پنسی‌جهان را در دست گرفته ، بسوی نمایشگاه میرود . همانطور که میدانید اجزاء واحد پول انگلستان تغییر کرد و هر پنی معادل‌یکصد لیره (پاوند) شد. این تغییر هرچند باعث بروز برخی‌اشکالات شده‌اما بهرحال پس از مدتی مردم به آن عادت خواهند کرد . خانم «واتیلی» هم با نشان دادن سکه بزرك ۵۰ پنسی قصد آن دارد که بگوید : «با گذشته وداع‌کنید و حال را دریابید .»

دیلی اکسپرس

چینی‌ها کاشف هرمون جنسی بودند

همه میدانیم چینی‌ها نخستین کسانی بودند که‌باروت وقطب‌نما را اختراع کردند . اگر این دو اختراع چینی‌ها خیلی زود به اروپا رفت شاید باین سبب میباشد که باروت هنگام انفجار سرو صدای زیادی بوجودمی‌آورد و قطب‌نما جهت معین را نشان میداد . اکنون اسناد و مدارك غیرقابل انکاری دردست است که چینی‌ها در جهان پزشکی نیز پیشرفت های‌زیادی کرده بودند مثلا آنها از قرن هشتم میلادی هرمون های‌جنسی را کشف کرده بودند درحالی که غربیها در اوایل قرن حاضر بوجود این هرمون‌ها پی‌بردند. یك استاد دانشگاه کمبریج اخیرا در کاوش هائی که در یکی ازمعابد قدیمی بعمل‌آورده به این راز پی برده است .

در یك کتاب چینی که در سال ۱۲۵۳ نوشته شده از هرمون های جنسی سخن بمیان آمده است .

«اوستروژن» که امروزه موارد استعمال زیادی در جهان دارد در قرن هیجدهم‌بطور عادی‌مورد استفاده چینی‌ها بوده است .

جفت جنین

استفاده از جفت جنین انسانی که دارای مقادیر زیادی « اوستروژن » میباشد برای نخستین بار توسط یك پزشك چینی بنام «پن‌تسائوچین» عنوان شده است چینی‌ها جفت جنین را بدقت شسته و باشراب می‌جوشاندند و چند داروی گیاهی نیز به آن اضافه میکردند و از آن درمورد مبارزه با ضعف‌قوای جنسی استفاده میکردند .

در قرن چهاردهم میلادی پزشکان چینی درباره این دارو نوشته‌اند که معالجه با عصاره جفت جنین یك پیرزن ۸۰ساله را بشکل زن چهل‌ساله درمی‌آورد .

اما موفقیت بزرك چین در پزشکی در تهیه هرمون ازادرار است . این عمل از قرن یازدهم در چین رایج بوده و تقریباجنبه صنعتی‌پیدا کرده بود و هر روز هزار لیتر ادرار در کارخانه‌ای مخصوص به هرمون تبدیل میشد .

پزشکان چینی برای این عمل از ادرار جوانان اعم از پسر و دختر استفاده میکردند . باین ترتیب که ادرارا در یك بشکه بزرك جمع میکردند و پس از گرفتن نمك‌آن‌بوسائلی هرمون جنسی را بصورت یك ماده‌جامد بدست می‌آوردند .

از : خبرگزاری فرانسه

ازاین گوشه وآن گوشه

ماهی گیری عینك میخواهد

سازندگان‌لوازم ماهی‌گیری درامریکا وسیله‌جدیدی برای بدام انداختن ماهی‌ها اختراع کرده‌اند. و آن عبارت‌ازعینکی است که صیادان با استفاده‌از آن بهترمی‌توانندحرکت ماهی ها رادرآب به بینند و تورخود رابه موقع ودر محل مناسب به آب بیاندازند .

این عینك که‌نتیجه زحمات کارشناسان امریکائی است دارای شیشه‌های ویژه‌ای‌است که صیاد بدون آنکه حرکت آب وانعکاسات ناراحت کننده بتواند جلو دید او رابگیرد آنچه را که‌در عمق پنج تاشش متری بستر رودخانه میگذرد به‌خوبی به‌بیند. باین ترتیب پیدا است که سرنوشتی در انتظار ماهی‌های بدبخت خواهد بود .

اورور

لاستیك رنگی

تاکنون تغییرات زیادی در ساختمان داخلی اتومبیل ها و رنك‌آمیزی آنها داده شده و سالی نیست که سازندگان اتومبیل ابتکار تازه‌ای به‌خرج ندهند ولی تاکنون لاستیك اتومبیل تقریبا همان شکل و رنك اولیه خود را حفظ کرده است .

لکن ازاین‌پس اتومبیل‌های قرمز لاستیکهای قرمز رنك و اتومبیل‌های زردرنك لاستیك های زرد و ... خواهندداشت و بطورکلی یك هماهنگی دلپذیر بین لاستیك و اتاق اتومبیل بوجود خواهد آمد .

لاستیکهای رنگین مورد توجه صاحبان اتومبیل بویژه خانمها قرار گرفته است .

فیگارو

دیگر کسی نمی‌تواند درصندوق پنهان شود

از چند سال قبل ماموران فرودگاه سیدنی در استرالیا دچار دردسربزرگی شده‌بودند هفته‌ای نبودکه در هواپیماهای بزرك حمل‌ونقل یك یا دونفر خود رادرمیان‌صندوق‌های بزرك چوبی پنهان نکنند و بطور قاچاقی و بدون پرداخت کرایه از کشور خارج نشوند.

پلیس استرالیا مجبور بود صندوقهای چوبی‌را درجستجوی مسافران قاچاق یکی پس از دیگری باز کند تا آنکه‌یکی از ماموران پلیس فکری به خاطرش رسید و با مراجعه به داروخانه مقداری پودر عطسه‌آور خرید و بوسیله تلمبه مخصوصی‌این‌پودر را ازشکاف تخته‌ها به‌داخل صندوقهافرستاد و بلافاصله از چند صندوق صدای عطسه بلند شد و باین ترتیب بدون آنکه احتیاج به باز کردن و بستن یکی یکی صندوق‌ها پیدا کنند بسراغ صندوقی که صدای عطسه از آن برمی‌آمد رفت و مسافران قاچاقی را دستگیر کرداکنون این شیوه بازرسی مدتهاست که در فرودگاه سیدنی بمورد اجرا گذاشته میشود .

دیلی اکسپرس

جوائزجدید
بانك اعتبارات تعاونی توزیع
۱۵ بورس تحصیلی
۵ بورس دانشگاهی حداکثر ۴ ساله هرکدام ماهانه ۱۵هزار ریال برای داخل و۲۰۰ دلاربرای خارج ازکشور .
۱۰ بورس دبستان ودبیرستانی حداکثر ۶ ساله هرکدام ماهانه ۵۰۰۰ ریال
۵ وام خانه
۵ وام خانه بدون بهره هرکدام ۱۰۰ برابرموجودی حداکثر ۱,۵۰۰,۰۰۰ ریال
۳ میلیون ریال
۳,۰۰۰,۰۰۰ ریال جوایزنقدی از ۵۰,۰۰۰ تا ۱,۰۰۰,۰۰۰ ریال
وبالاترین بهره بانکی
بانك اعتبارات تعاونی توزیع مبتکرجوایز فرهنگی
۴۹۰۲۱

PHILIPS
هفتهٔ فروش نوروزی فیلیپس
جایزه
۷ سین فیلیپس
PHILIPS
روزفروش نوروزی فیلیپس ، فروش فوق العاده از ۲۰ تا ۲۷ اسفند
جایزهٔ ممتاز فیلیپس که بین همهٔ خریداران نوروزی محصولات فیلیپس قرعه کشی میشود .
جایزهٔ فیلیپس مخصوص ۷ نفر ازخریدارانی که نام خانوادگی آنها با حرف «ف» شروع میشود .
جایزهٔ فیلیپس مخصوص ۷ نفر ازخریدارانی که نام خانوادگی آنها به حرف «س» ختم میشود .
جایزهٔ فیلیپس مخصوص ۷ نفر ازخریدارنی که نام خانوادگی آنها از۷ حرف تشکیل شده باشد.
جایزهٔ فیلیپس مخصوص ۷ نفر ازخریدارانی که حداقل خرید آنها ۷هزار ریال باشد .
جایزهٔ فیلیپس مخصوص ۷ نفرازخریدارانی که‌حداقل‌هفت نوع محصول دراین‌هفت روزخریده‌باشد.
هفتهٔ فروش فوق‌العادهٔ فیلیپس
از صبح پنجشنبه بیستم اسفند شروع میشود و تا روز پنجشنبه بیست‌وهفتم اسفند ادامه دارد .
هرخریدارنوروزی فیلیپس میتواند یك تا ۶ جایزهٔ بزرگ ازده‌ها جوایز جالب هفت‌سین فیلیپس بدست آورد .
فروش فوق‌العاده فیلیپس فقط درفروشگاه فیلیپس - خیابان شاهرضا - بین ویلا و میدان فروسی.
۴۹۰۲۴

اخبار شهرستانها

صفحه ۸ـ
دوشنبه ۱۰ اسفندماه ۱۳۴۹
شماره ۱۳۴۳۳

باند جاعلین اسکناسهای کویتی
ازیکسال پیش فعالیت داشته است

قبلا اطلاع داده شد دونفر باتهام جعل اسکناس‌های کویتی‌در آبادان دستگیر شدند ویك نفر کویتی که در این‌کار با جاعلین‌مشارکت داشت درکویت بازداشت گردید ، این اقدام بدنبال‌هشدار وگزارش پلیس بین‌المللی صورت گرفت .

خبرنگار مادر آبادان گزارش داد : پس از تحقیقاتی که‌بعمل آمد معلوم شد ،این اسکناس‌ها از مدتها قبل وسیله اعضای یك باند مجهز از شهرهای جنوبی ایران ،در کویت و سایر شیخ نشین‌های خلیج فارس تهیه و منتشر شده است و هم‌اکنون دربعضی بانکهای کویت و سایر شیخ‌نشین های خلیج فارس نمونه‌هائی ازاین اسکناس‌ها بدست آمده است . تحقیقات نشان میدهد که فعالیت این باند از یکسال پیش شروع شده و هنوز ادامه دارد . پلیس آبادان بدنبال دستگیری دوتن از متهمان بنام‌های محمدعلی و جاسم هم‌اکنون در تعقیب سایر اعضای این باند میباشد . به‌شیخ‌نشین های خلیج فارس نیز اطلاع داده شده که مراقب فعالیت‌های اعضای این باند باشند .

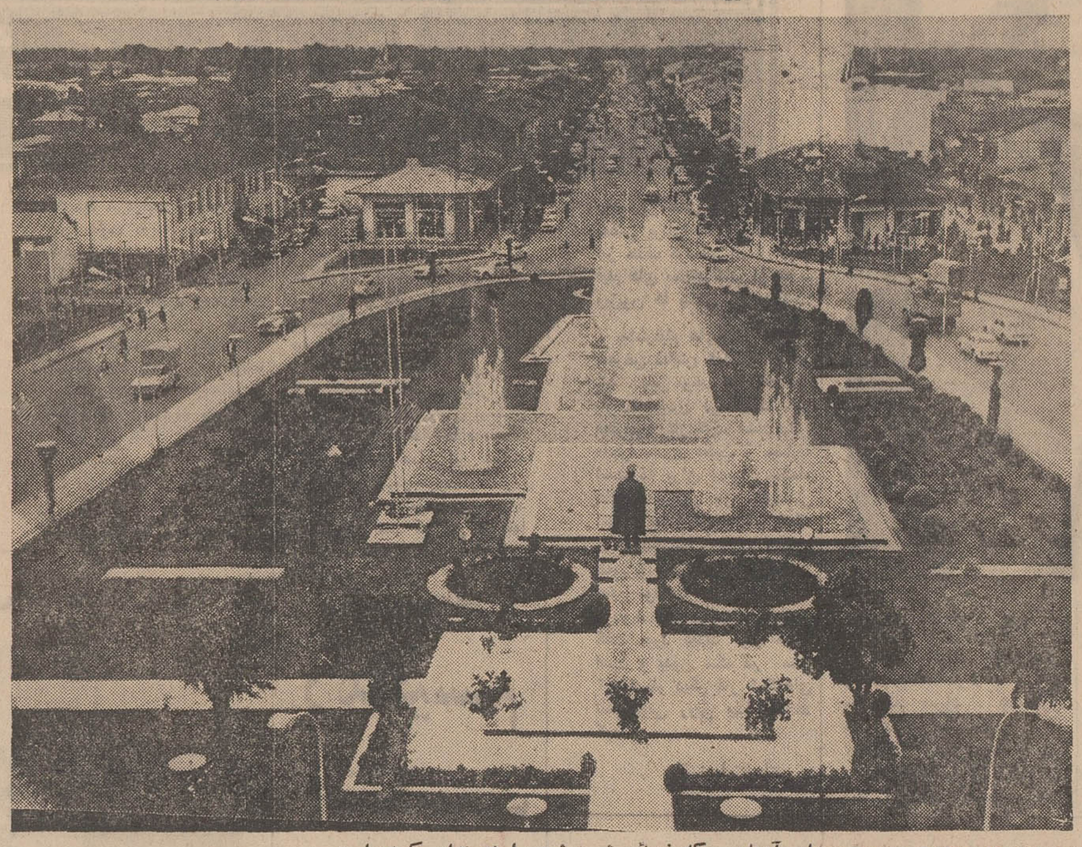

میدان آریامهر که زیبائی شهر رشت را دوچندان کرده است.

رشت
شهر سبز...

موقع سفر به رشت ، مواظب باشید «چتر» وبارانی را فراموش‌نکنید!

رشت ، شهر «سبز» عروس گیلان همه ساله تعطیلات نوروز ، میزبان انبوه عظیم مسافران نوروزی است که از تهران و دیگر شهرهای کشور راهی این دیار میشوند ، تا بهترین روزهای بهار را در مرکز سرزمین پرطراوت گیلان بگذرانند و باخاطراتی دل‌انگیز روزهای زیبای نوروز راسپری کنند .

شهررشت مرکز استان گیلان یابهتر بگوئیم «عروس گیلان» بایکصدوچهل‌وپنج هزار نفر جمعیت و ۴۹ درجه‌و ۳۶ دقیقه طول و ۳۷ درجه‌و۱۶ دقیقه عرض جغرافیائی‌درشمال ایران واقع شده است .

فاصله تهران تارشت‌سیصدو بیست‌ونه کیلومتر است و تمامی این مسافت آسفالت است ودر دوطرف جاده مناظر زیبائی از طبیعت بچشم می ـ خورد .

اگر خواسته باشیدباهواپیما به‌رشت بروید ، باید بابت بهای بلیط هواپیما ، یکهزار ریال بپردازید .. نرخ بلیط اتوبوس از تهران به‌رشت۸۰ الی یکصد ریال است و رانندگان اتومبیلهای کرایه برای هرنفر ، یکصدو پنجاه ریال میگیرند .

هتل های مناسب

در رشت،۲۱ هتل ،مهمانخانه و مسافرخانه اماده پذیرائی مسافران هستند .

بدنیست برای اطلاع،آدرس وشماره تلفن هتلهای درجه یك این شهر را یادداشت کنید :

هتل «ایران» میدان‌شهرداری تلفن ۵۰۵۵ ، هتل «ساوه» میدان شهرداری تلفن ۳۷۶۰، هتل « کاروان» خیابان پهلوی، تلفن ۴۲۶۲ ، هتل «زیباسرا» خیابان پهلوی تلفن ۴۰۰۰ ـچهارهزارـ هتل« کیان»خیابان پهلوی تلفن ۵۶۶۵ ، هتل «پارك» خیابان پهلوی تلفن ۴۹۱۵ ، هتل « اردیبهشت نو» پشت شهرداری تلفن ۲۲۱۰ ، هتل «آسیا» پشت شهرداری ، تلفن ۳۳۳۰ ، هتل « ایران ـ جوان» خیابان «شیك» تلفن ۲۳۶۲ ، هتل «ونك» خیابان رضاشاه کبیر ، تلفن ۴۸۶۳ «پانسیون گیلان» خیابان بیستون تلفن ۲۸۲۶ ، مهمانخانه «فرد» خیابان پهلوی تلفن ۳۶۵۹ ، مهمانخانه «رضوان» خیابان پهلوی تلفن ۲۴۱۱ ،مهمانخانه «اردیبهشت» خیابان رضاشاه کبیر ، تلفن ۲۶۱۱ ،مهمانخانه «فردوس» خیابان رضاشاه کبیر تلفن ۲۴۴۳.

مسافرخانه‌ها

آدرس وشماره تلفن‌مسافرخانه های درجه دو و درجه ۳رشت از اینقرار است :

مسافرخانه «درخشان »خیابان شاه تلفن ۲۳۲۹ ، مسافرخانه «تهران» خیابان رضاشاه کبیر تلفن ۲۴۲۲ ، مسافرخانه «رضوان‌پناه» خیابان رضاشاه کبیر تلفن ۲۶۳۴ ، مسافرخانه «گلستان» خیابان رضاشاه کبیر ، تلفن ۵۰۹۷،مسافرخانه «بهشت گیلان» خیابان « شاه» تلفن ۲۶۰۸

نرخ اتاقهای یك‌تختی درهتل های درجه یك رشت‌باتجهیزات کامل و حمام اختصاصی ، چهارصدوپنجاه ریال و دوتختی ۶۰۰ ریال نرخ‌اطاقهای‌یکتختی بدون حمام اختصاصی ، ۴۰۰ ریال و اتاقهای دوتختی‌پانصد ریال . کرایه یك تخت‌اضافی دراین هتلها ، یکصد ریال است .

نرخ اتاقهای یك تختی در مسافرخانه‌های درجه دو ، یکصدوهفتادوپنج ریال ، اتاق های دوتختی ،دویست‌و هفتادو پنج ریال ، کرایه یك تخت اضافی در این مسافرخانه ها پنجاه ریال ،استفاده از حمام برای هرنفر بیست ریال ،نرخ اتاق یك‌تختی با حمام‌اختصاصی دویست‌وپنجاه ریال و دوتختی چهارصد ریال است . کرایه یك تخت دراین مسافرخانه‌ها پنجاه ریال است .

غذائی که بصورت غذای محلی در خانواده‌های رشتی و بعضی مسافرخانه‌ها تهیه می‌ـ شود ، عبارت است از : سیر قلیه ، جعفری‌قرمه ، زیتون ـ پرورده ، «سیرابیج» « ترش‌ـ تره» ، باقلاقاتوق ، میرزا ـ قاسمی» ، «جوجه‌پریده» ، و « کال کباب» .

در هتل ها ،مهمانخانه هاو مسافرخانه‌های رشت ، شما میتوانید باپرداخت چهل الی شصت ریال ، صبحانه مورد نظر خودرا تهیه نمائید .

نرخ ناهار و شام برای‌هرنفر یکصد الی یکصدوبیست‌ریال است .

رشتی‌ها در تهیه بره کباب، جوجه کباب ، ماهی کباب ، کتلت دسته‌دار و شیشلیك ، مهارت زیادی دارند .

گردشگاههای عمومی

گردشگاههای داخل‌شهر رشت ، پارك فرح ، خیابان پهلوی ، پارك شهر می‌باشد و گردشگاههای خارج شهر نیز عبارتند از : سد شهبانو فرح ، منجیل ، سد سنگر ، جاده قدیم تهران ، دانشسرای کشاورزی ، لاکان ، احمد گوراب ، جاده فومن، وباغات محل پرورش طیور لا کان .

فاصله سد شهبانو فرح تا رشت هشتادوچهار کیلو متر است وفاصله بقیه گردشگاه های خارج شهر ، از رشت، ۳تاده کیلومتر تجاوز نمیکند وبرای رسیدن به‌این مناطق میتوان از اتوبوس و اتومبیل های کرایه‌ای استفاده کرد.

شهرداری رشت خود رابرای پذیرائی مسافران نوروزی از هرجهت آماده کرده و درتمام ساعات شبانه‌روز ادارهٔ اطلاعات شهرداری آماده راهنمائی مسافرانی است که‌ایام‌تعطیلات نوروز به این شهر می‌آیند . ضمنا ترتیبی داده شده است که نرخ‌ارزاق و اجناس‌شدیدا کنترل شود واگر مسافری مواجه با کرانفروشی شدمی تواند باتلفنهای شماره ۲۱۶۶ و ۳۸۵۰ (اقای فیروزمعاون شهرداری رشت) تماس گرفته و نتیجه را به‌اطلاع مقامات شهرداری برساند .

ضمنا سر کار سروان مصری افسر پلیس راه رشت وسر کار سروان هژبری افسر پلیس‌راه تهران باتفاق مامورین مربوطه در تمام ساعات روز جاده هرا تحت مراقبت شدید قرار داده واز سرعت اتومبیل‌هاجلوگیری خواهند کرد .

سینماها

آدرس و شماره تلفن سینما های رشت بشرح زیر است :

سینما «رادیوسیتی» خیابان شاه تلفن۲۵۴۹ ، سینما«خیام» خیابان سعدی تلفن ۵۵۵۳ ، سینما «آسیا» خیابان‌شاه‌تلفن ۲۶۳۲ ، سینما «سعدی»خیابان پهلوی تلفن ۳۷۴۷ ، سینما «ابشار» خیابان سعدی تلفن ۲۵۹۰ ، سینما «سپیدرود» ، خیابان شاه تلفن ۲۶۳۵،سینما «ایران» سبزه‌میدان تلفن۲۳۲۸ سینما «قصر زرین» خیابان «لاهیجان» تلفن ۵۳۹۴ ،بهای بلیط سینما در سینما های آسیا و ایران ، پانزده ریالو بقیه سینماها سی‌ریال است.

بیمارستانهاوداروخانه‌ها

آدرس وشماره تلفن‌درمانگاه ها ، بیمارستان ها و داروخانه های کشیك را که در ۲۴ ساعت آماده پذیرائی بیماران هستند ، در اختیار شما می ـ گذاریم :

بیمارستان « دکتر زرین‌پر » خیابان رضاشاه کبیر ، تلفن ۴۴۲۲ ، بیمارستان خصوصی «دکتر حیدری» جنب سینما ایران ،درمانگاه شماره یك «بدی‌اله »تلفن۳۹۸۰ودرمانگاه شماره ۲ خیابان شاه تلفن ۳۹۷۸ ، درمانگاه شماره ۳ پل جامی احتشام تلفن ۳۹۷۶، داروخانه‌های کشیك عبارتند از :

داروخانه شبانه‌روزی کارون اول خیابان پهلوی تلفن۴۶۰۶ داروخانه «جاویدنو» خیابان پهلوی تلفن ۲۳۷۶ ، داروخانه «ادب» خیابان پهلوی تلفن ۳۶۴۱ ، داروخانه «پسنور» ، خیابان پهلوی تلفن ۳۶۰۵ ، داروخانه «زهره» خیابان‌پهلوی تلفن ۲۵۵۲ داروخانه «شمس» خیابان پهلوی تلفن ۲۶۱۷ ، داروخانه «نوید» خیابان پهلوی تلفن ۴۶۷۱ ، داروخانه « بیرن فر» تلفن ۲۸۶۶ ، داروخانه «بوعلی» خیابان شاه تلفن ۲۷۷۳ ، داروخانه «اسلام‌پناه» خیابان پهلوی تلفن ۲۲۳۱ ، داروخانه «خورشید» خیابان شاه تلفن ۲۷۴۶ .

سوغاتی

اگر برشت رفتید ، بهنگام بازگشت میتوانید چند نوع صنایع دستی چوبی که بطور بسیار ظریف تهیه میشود ؛ بعنوان سوغات باخود بیاورید. همچنین صنایع دستی ، قلاب دوزی و پارچه‌های ابریشمی رشت در نوع خود کم‌نظیر است .

چتر وبارانی فراموش نشود به مسافرانی که مایلند تعطیلات نوروز خودرا در شهر های سرسبز وپرطراوت گیلان خصوصا رشت‌بگذرانند،توصیه میکنیم .

بهنگام عزیمت به‌این منطقه حتما چتر وبارانی همراه‌داشته باشند . چه‌هوای گیلان‌ورشت در ایام بهارا کثر اوقات بارانی است .

به هرمسافر نوروزی که وارد رشت میشود یك‌دفترچه‌راهنمای شهر رشت که بطور جالبی تهیه شده است داده میشود. مسافران عزیز میتوانند این دفترچه هارا بطور رایگان از دفتر اطلاعات شهرداری رشت ویا پاسگاههای پلیس راه دریافت دارند .

ضمنا اداره‌سرپرستی‌نمایندگان و خبرنگاران موسسه اطلاعات درگیلان در خیابان «پهلوی» رشت بالاتر از بانك ملی‌ایران قراردارد و شماره های تلفن آن ۲۰۸۸ و ۶۳۶۸ است .

دفتر نمایندگی اطلاعات در رشت در تمام تعطیلات نوروز دایر و آماده راهنمائی وانجام خواستهای مطبوعاتی شمااست.

سوغات ولایات

سوغات: مسجد سلیمان — هادی خرسندی

مستخدم«الو» گفت‌و تلفنچی شد

مخلص سوغاتچی خوشوقت است که آخرین متد و طریقهٔ ترقی و تعالی را باطلاع عموم مستخدم‌های محترم برساند .

درگذشته مستخدمی بود در ادارهٔ پست و تلگراف و تلفن ولایت مسجد سلیمان که گونی‌ها را حمل میکرد . برای آقای رئیس نان میخرید . آب و جاروی مفصلی نثار اداره میکرد واگر بعضی وقت‌ها هم آقایان کارمندان‌رسمی و پیمانی احتیاج به ساندویچ داشتند ، شلاقی میرفت و ساندویچ میخرید . و در حقیقت او تنها کسی بود که بین کارمند رسمی و پیمانی تبعیضی قائل نمیشد و برای هردو ساندویچ میخریدو برای همه باندازهٔ کافی خیارشور و سبزی میگذاشت ، زیرا معتقد بود که کارمندان رسمی و پیمانی باید ازحیث خیارشور باهم مساوی باشند !

القصه ، جناب مستخدم همچنان به امور ساندویچ و نظافت مشغول بود تا اینکه دری به‌تخته خورد و یك قارقارك دست دوم ، بنام تلفن بی‌سیم آوردندبه مسجد سلیمان . اهالی‌هم‌خوشحال‌شدند و نماز وحشت خواندند !

دستگاه تلفن بی‌سیم را نصب کردند ویك خانم را هم اوردند نشاندند پشت آن وگفتند بگو «الو» ! خانم تلفنچی‌هم از بس گفت «الو تهران ، الو اهواز» در عرض مدت کوتاهی ، زبانش مودرآورد و سرگیجه گرفت و گفت مانخواستیم. این شما ، اینهم تلفن بی‌سیمتان ... بعد هم رفت ...

جلسه‌ای از اهل فن تشکیل شد تا بوخامت اوضاع تلفن بی‌سیم پایان داده شود ، ولی اعضای جلسه هرچه فکر کردند چه کسی را جای آن خانم بگذارند فکرشان بجائی نرسید وبرای رفع خستگی دستور آب خوردن دادند .

وقتی مستخدم اداره ، آب خوردن را آورد ، آقای رئیس جلسه در حالی که لیوان آب‌خوردن رااز توی سینی برمی‌ـ داشت ، مثل اینکه کشف مهم کرده باشد به مستخدم گفت«بلدی‌بگی‌الو»؟!

مستخدم مات و حیران آقای رئیس را نگاه کرد . وآقای رئیس باردیگر در میان نگاههای متعجب‌حاضران پرسید: گفتم بلدی بگی «الو» ؟

مستخدم این‌بارسرش را پائین‌انداخت وبا خجالت گفت : «بله قربان»

رئیس گفت : «پس‌بگو» باربرهمانطور که سرش پائین بود گفت «الو»! که ناگهان آقای رئیس مشتش را روی میز کوبید و مثل ارشمیدس فریاد زد : «یافتم . یافتم» !

القصه جناب مستخدم به پشتوانهٔ‌همان «الو» که گفته‌بود ، از آن تاریخ‌نشست پشت دستگاه عریض و طویل تلفن بی‌سیم مسجدسلیمان ، او از روی‌هوش و کاوتی که داشت در مدت کوتاهی راه و رسم کار را یاد گرفت و «الو ـ تهران» «الو اهواز» را آغاز کرد.(چون این دستگاه فقط باتهران و اهواز می‌ـ تواند تماس بگیرد !)

اکنون ماجرای «الو» رفتن مستخدم پست و تلگراف ، سرمشق همگان‌شده و روزانه ، عدهٔ زیادی مستخدم بامید گرفتن یك پست مناسب میروند جلو ادارهٔ پست و تلگراف و تلفن و مرتب میگویند «الو ـ الو» ! جناب تلفنچی هم که همان مستخدم سابق باشد ، با اینکه زیاد اهل سواد و مواد ! نیست ولی «الو»های قشنگی میگوید که‌هوش از همهٔ تلفن کنندگان محترم برده و اهالی هم فراموش کرده‌اند که تلفن بی‌سیم احتیاج به یك تلفنچی واقعی دارد ! رئیس پست و تلگراف و تلفن‌هم هرچه فریاد میزند نامه می‌نویسد و تلگراف می‌کند که ای آقایان‌مسئولان! تلفن بی‌سیم کارمند ندارد ، دایرهٔ ارتباطات کارمند ندارد ، گوش کسی بدهکار نیست !

ضمنا اهالی ، از مخلص سوغاتچی پرسیده‌اند که «الو» گفتن چه‌خواصی دارد و چرا اینروزها عده‌ای مرتب می‌ـ گویند «الو» ! که مخلص‌سوغاتچی‌باید در جواب این خوانندگان عزیز عرض کنم «الو!» ... واقعا هم الو !

جلسه‌انجمن‌شهر آبادان در نورشمع تشکیل‌شد!

شهرداری آبادان ، فعلا باید از موتور برق گورستان استفاده‌کند

بدنبال قطع برق شهرداری آبادان و شیروخورشید سرخ‌خرمشهر ، بعدازظهر دیروز،برق سازمان‌پیشاهنگی واداره تربیت بدنی آبادان نیز از طرف سازمان آب‌و برق خوزستان قطع شد .

دیشب جلسه انجمن شهر آبادان در پرتو شمع تشکیل شد و اعضای انجمن شهر ضمن انتقاداز عمل سازمان آب وبرق خوزستان ، گفتند : سازمان آب و برق خوزستان بااین عمل خود حیثیت شهرداری را بازیچه خود قرارداده است .

یکی از اعضای انجمن شهر گفت : بااینکه‌تلفنی باسازمان آب و برق تماس گرفتیم وگفتیم بیائید تا حسابهارا تسویه کنیم و به‌طلبها و بدهی‌های خود رسیدگی کنیم . ولی مقامات سازمان جواب دادند که شهرداری آبادان دستگاه ورشکسته‌ای است وماقبولش نداریم !

خبرنگار مادر آبادان گزارش داد : دراین جلسه تصمیم گرفته شد تلگرامی دراین مورد به مقامات پایتخت مخابره شود و همچنین مقرر شد فعلا تاروشن شدن مسالهٔ ، موتور برق گورستان به محل شهرداری آبادان منتقل شود تا برق اتاقهای شهرداری از این موتور تامین شود .

توضیح

سازمان برق منطقه‌ای خوزستان ، برق شهرداری آبادان و شیروخورشید سرخ‌خرمشهر را بعلت ، بدهی زیاد قطع کرده‌است ، قبلا ،دراین خبر که در صفحه ٤ روزنامه شنبه هشتم اسفندماه درج شده بود، بجای شیروخورشید خرمشهر ، نام شیروخورشید آبادان‌ذکر شده بود که بدینوسیله تصحیح میگردد .

دانش آموزی‌در «بازیکول» رودسر
باتفنك شکاری خودکشی کرد

دانش‌آموز ۱۸ ساله‌ای بنام«رحیم حسین‌پور» اهل بازیکول‌از توابع رودسر ، بعلت نامعلومی،وسیله ، تفنك شکاری خودکشی کرد .

خبرنگار ما در رودسر گزارش‌داد : دانش‌آموز مزبور در کلاس سوم متوسطه دبیرستان«بازرگان‌محله» رودسر ، سرگرم تحصیل بوده است .

در حاشیه «کنفرانس» :
استانداران وفرمانداران کل

* شیبانی استاندار مازندران در جلسه دیروزسمینار استانداران و فرمانداران کل که در تهران تشکیل شده است از دخالت ندادن‌استانداران وفرمانداران وشهرداران در تاسیس دانشگاه هاوموسسات‌عالی آموزشی گله‌داشت ومی‌گفت :

ـ حتی لبو فروش وجگرکی موظفند از شهردار و بالنتیجه از فرماندار و در سطح‌عالی از استاندار جواز کسب بگیرند ، اما متاسفانه نه شهردار و نه فرماندار و نه حتی استاندار در کار تشکیل موسسات عالی آموزشی در خارج از مرکز هیچگونه دخالتی ندارند در حالی که بهرحال این موسسات با استانداری ها ارتباط خواهند داشت !

وزیر کشور در پاسخ شیبانی گفت :

ـ آقای شیبانی اولا دانشگاه لبو فروشی نیست‌وبعد من خودم ورقه‌ای را به خط خودشما دیدم که در آن‌به دستگاه های مختلف برای ایجاد تسهیلات لازم جهت تاسیس آن موسسه آموزشی‌عالی مازندران که موردایراد شما است توصیه کرده بودید !، حال چه شد که ازآن انتقاد می کنید .

•

با این توضیح‌شلیك خنده استانداران و فرماندارن کل بلند شد ، ولی‌شیبانی بی‌آنکه خود را بیازد جواب داد :

ـبله، من انکار نمی کنم که برای تاسیس این موسسه توصیه کرده‌ام ولی این‌دلیل نمی‌شود که‌استاندار یا فرماندار در کار این قبیل‌موسسات‌اصلا دخالتی‌نداشته باشند و مثلا عضو هیئت امنای آن نباشند .

این توضیح خنده استانداران و فرماندارن کل را شدیدتر کرد !

•

عذر موجه

درجلسه استانداران و فرمانداران‌کل، چند خبرنگار روزنامه و یك خبرنگار رادیو ایران حضور داشتند.حضور این عده برای بعضی از استانداران که قصد داشتند «حرفهای محرمانه» بزنند ناگوار بود و حتی یکی ازآنها تلویحا به این موضوع اشاره کرد . اما وزیر کشور که نمی خواست خبرنگاران رابرنجاند در پاسخ تذکر این استاندار گفت :

ـ فراموش نفرمائید که ما تصمیم نداریم دراطاق های دربسته تصمیم بگیریم .

جواب رندانه

پیرنیا استاندار خراسان در بین استانداران و فرمانداران کل نقش شیخوخیت دارد ، بهمین‌جهت‌دیروز پس از آنکه‌موافقین ومخالفین طرح یکسان کردن‌عوارض در سراسر کشورحرف‌هایشان را زدند از پیرنیا خواستند که او هم نظرش را ارائه‌دهد . پیرنیاجوابی داد که‌الحق شایسته مقام شیخوخیت او است . استاندار خراسان فقط گفت :

ـ نظر من جمع نظر آقایان است !

هر کاری تو بلدی
من بهتر بلدم

آنها هر دو راست میگویند، و هردو در هواپیمای جت «کانتاس» جای مخصوصی برای خود دارند . «کانتاس» نخستین شرکت هواپیمائی بود که در هواپیماهای خود مهمانداران مرد را به کارگماشت ، چونکه مرد ها برخی‌کارها را بهتر از مهمانداران زن انجام میدهند. اما مهمانداران زن هم‌برتری‌هائی نسبت به مردها دارند و وقتی ایندو در جت‌های «کانتاس» یکجا جمع میشوند . چنان گرم و صمیمانه از شما پذیرائی میکنند که ساعاتی راکه درهواپیما گذرانده‌اید بهترین خاطرهٔ سفرتان میدانید .

QANTAS
شرکت هواپیمائی جهانی استرالیا

برای‌کسب اطلاعات بیشتر به آژانس مسافرتی خود و یا نمایندگان کانتاس: تهران ـ شرکت ایرتوك خیابان شاهرضا شماره ۳۲۳ تلفن ۹ ـ ۳۱۲۳۲۵ آبادان ـ ای بی سی ورلد تراول تلفن ۳۴۷۱ و ۳۱۵۴ مراجعه فرمائید.

هواپیمائی کانتاس با همکاری ایرایندیا و بی او اسی

Iran

موتور پمپ دیزل
مارگو

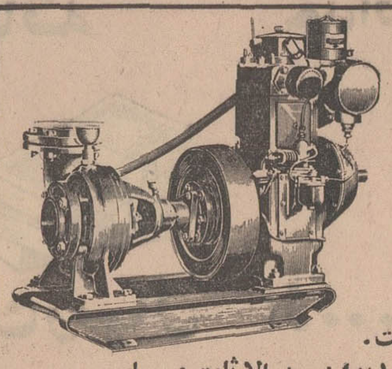

دیزل مارگو محکمترین و باصرفه‌ترین موتور پمپ دنیاست.
موتور پمپ دیزلی ثابت و سیار مارگو جهت آبیاری از ۲½ اینچ به بالا ثابت و سیار سانتریفوژ و سوپاپ سرخود موجود است .لوازم یدکی و سرویس سیار همه جا در دسترس مصرف کنندگان است .

ساخت کارخانجات معتلم کرلوسکار اویل انجینز لیمیتد ـ پونا ـ ایندیا

کلیه محصولات کارخانجات کرلوسکار را در نمایشگاه جدید ایران مارگو ملاحظه فرمائید
تهران ـ خیابان آیزنهاور شماره ۲۱۶ الی ۲۲۲ (بین چهارراه کندی و اسکندری) تلفن : ۹۵۵۷۷۸ ـ ۹۶۰۳۶۳

Kirloskar
Mango

(Issued in conjunction with the Engineering Export Promotion Council Calcutta INDIA)

زنان

دختر سپاهی در روستا چه‌میکند؟

یك‌سپاهی نمونه خاطرات خود را از روستا بازمی‌گوید

مهوش نوروزی

یکی از چشمگیرترین اقداماتی که پس از هشتم اسفند ۱۳۴۱ در ایران به نفع زن ایرانی و شاید تمام طبقات مردم ایران بعمل آمده تشکیل سپاهیان دختر است که توجه تمام دنیا را جلب کرده است ما برای اینکه از نحوه کار این دختران‌شجاع و پیشقدم در کار سپاهیگری آگاه شویم، با یکی ازدختران نمونه سپاهی دوره اول بنام خانم مهوش طایفه نوروزی صحبتی داشتیم واز او درباره کارهائی که یك دختر سپاهی دردهات انجام میدهدپرسیدیم.

سئوال ـ هنگامیکه به‌والدین‌خود خبر دادید که میخواهید بعنوان یك سپاهی دختردریك ده بخدمت بپردازید عکس‌العمل آنها چگونه بود؟

ـ آنروزی که قرار شد برای اولین‌بار دختران را بخدمت‌سپاهی اعزام کنند از نظر والدین‌من‌هیچ اشکالی بوجود نیامد آنهاازصمیم قلب این کار را پسندیدند وحتی مرا تشویق کردند و گفتند این کار ثواب بزرگی در بر داردزیرا خدمتی است بگروهی هموطن محروم.بدین جهت من با آرامش خاطر همراه سایر خواهرانم‌برای اولین‌بار در تاریخ ایران لباس سربازی‌بتن کردیم و بعد از چند ماه آموزش‌بروستای محل خدمتم عزیمت کردم.

محل خدمت من در قریه وادان وحصار پائین دردماوند بود ودر اول مهرماه ۴۷ وارد خدمت شده ودر شانزدهم‌مهرماه۴۹ از خدمت مرخص گردیدم.

در روستا چه کردید

سئوال ـ کمی از اقداماتیکه در طی خدمت خود انجام دادید برای ما بگوئید.

* من در طی دوره خدمت خود موفق بساختن یك باب‌حمام (باکمك اداره بهداشت وخود یاری مردم) ده گردیدم.
* چهل‌نفر از کودکان کچل ده را که براثر آب خزینه حمام به این مرض دچار شده بودند به تهران آوردم و بطور مجانی‌از سازمان شاهنشاهی داروگرفتم وحتی هزینه رفت و برگشت بده را نیز از سازمان گرفته ومدت یکماه آنها را شخصا مداوا نمودم و همه بهبود یافتند.
* به چند فقره دعوا و شکایت رسیدگی کرده موجبات‌آشتی طرفین را جلب کردم بدین جهت بسمت منشی خانه‌انصاف انتخاب شدم.
* چندین پل ساختم.
* کوچه و حیاط مدرسه‌راشن‌ریزی کردم.
* در مورد کشاورزی و دفع آفات‌با کمك اداره ترویج شهرستان دماوند همکاری نمودم‌ودر مورد آفات نباتی‌زمین‌ها را سمپاشی نمودیم.
* در حدود ۳۶۰۰متر زمین را جهت ساختن دبستان در روستا از یکی ا زاهالی خیر گرفتم.
* برای ایجاد شعبه نفت در روستا اقدام کردم.

سئوال:ممکن‌است‌بگوئید درروزهای اول رفتار اهالی ده باشما چگونه بود؟

ـ رفتار اهالی باما عالی بود چنانکه هرگز با این زبان‌قاصر نمیتوانم آنرا بیان کنم‌آنها واقعا به فعالیت ما وکارمامحتاج بودند باعث افتخار و غرور ما بود که باکسانی سروکار داشته باشیم که قدر زحمات مارا میدانند و خدمت‌های صادقانه مارا گرامی میدارند.

سئوال ـ شما که اکنون دوره سپاهیگری را تمام کرده‌اید به چه‌کاری مشغول هستید.

ـ از آنجائیکه بعنوان سپاهی نمونه در مهرماه سال گذشته و امسال در جشن مهرگان‌به حضور شاهنشاه آریامهر معرفی شده بودم بعنوان آموزگار سپاهی نمونه‌در تهران مشغول کارهستم.

سئوال : حتما خاطرات خوشی از دوران سپاهیگری خوددارید که می توانید یکی از آنها را برای خوانندگان، ما تعریف کنید.

ـ خاطراتی فراوان‌ازآن‌دوران دارم که هیچیك از آنها را فراموش نخواهم کرد. مثلا یکشب ساعت یازده شب وقتی که‌در خواب بودم بصدای در بیدار شدم و یکی از اهالی ده رادیدم که با چشمانی گریان التماس‌کنان میگوید خانم سپاهی به‌دادم برسید،فرزندم دارد میمیرد، این التماس او قلب مرا به درد اورد باعجله به همراه او به خانه‌شان رفتم کودکی رنجور در بستر افتاده بود و از قرار معلوم مسموم شده بود و دیگر تاب و توانی نداشت گوئی آخرین‌دقایق را میگذرانید.

تنها کاری که ازدستم‌ساخته‌بود بالای سر او نشستم و آب وقند در دهانش گذاشتم و سپس برای نجات جان وی سوار الاغ شدم و اورا به ده مجاور بردم وشبانه او را بدکتر رسانیدم واو نجات‌یافت تا پایان خدمتم هرگاه به قیافه خندان او مینگریستم گوئی شادیهای‌زندگی را در چشمان متبسم او میدیدم.

باتراکتور بسوی شهر

دیگر آنکه در دهکده ما سیل آمدما وسیله‌ای که خود رابه مرکز شهرستان برسانیم‌نداشتیم از روستائیان درخواست یك قاطر نمودم ولی فکر کردم با این وجودنمیتوانم این خبرتاسف‌انگیز را به سایر مقامات برسانم بنابراین بالباس سپاهیگری سوار بر تراکتور شدم وراهی دماوند گردیدم این منظره برای ماشینها و کسانی که در جاده مرا میدیدند تعجب‌آور بود، بالاخره موفق شدم‌کمك‌مقامات بالا را با رسانیدن خبر مزبور به ده محل خدمتم‌بگیرم.

مصاحبه از ایران مقدم

برای انتخاب اعضای شورایعالی کار

چون مدت عضویت اعضای شورایعالی کار به‌پایان رسیده لذا طبق مفاد ماده۵۵ قانون کار از مسندیکاهای کارفرمائی و کارگری ثبت شده معتبر و همچنین کارفرمایانی که‌حداقل دارای پانصدنفر کارگرمیباشند تقاضا مینماید ظرف ده روز از تاریخ‌نشراین آگهی‌نمایندگان خود را بوزارت کار و امور اجتماعی معرفی نمایندتاترتیب انتخاب نمایندگان جدید داده شود.

م الف ۱۲۴۱۷

عبدالمجید مجیدی وزیر کار و امور اجتماعی

۱ـ۸۰۶۲۴ ۳ـ۱

لباس

دومدل از مد ـ سازان‌انگلیسی

لباسهای شاد با منگوله های فراوان، جلیقه، شال‌گردن روسری و تزئینات چشمگیر که از لباس کولی‌ها الهام گرفته شده است از مشخصات مدبهار و تابستان سال ۱۹۷۱ انگلیس بشمار میرود.

در طرح این لباسها سعی شده حالات زنانگی و زیبائی و طراوت پوشنده لباس بیشتر به چشم بخورد در این لباس برای روزهای نیمه سرد بهار، شال های دستباف پشمی توری در نقش های مختلف، پارچه های رنگین ارزان، نوار هائی از جنس خود لباس مد بیشتر مورد توجه قرار گرفته است.

فال فردا

فروردین ـ ممکن‌است بیك مهمانی بزرك دعوت شوید. و خبرهای خوبی در آنجا بشنوید.

اردیبهشت ـ برنامه‌زندگی‌خود را طبق معمول اجرا کنید وتحت تاثیر دیگران قرار نگیرید.

خرداد ـ بادیگران به‌مهربانی رفتار کنید، نگذارید دیگران درباره شما به بدی یاد کنند.

تیر ـ نامنظم بودن شما در زندگی بعدها باعث دردسر شما خواهد شد، اگر بخواهید نظم و ترتیبی در کارهایتان بدهید هیچوقت دیر نیست.

مرداد ـ اگر بازدواج فکر میکنید فرصت مناسبی است که فردا در باره آن اقدام کنید.

شهریور ـ غمها را فراموش کنید. از هر لحظه زندگی سعی کنید برای شادی خاطرتان استفاده کنید.

مهر ـ فکر خود را درباره چیزهای کوچك مشوش نکنید، روزهای شادی در کنار افراد خانواده خواهید گذراند.

آبان ـ تعطیلات هفته فرصت مناسبی است که باقوام ودوستان خود لحظات گرمی را بگذرانید.

آذر ـ شما سرتاپا شور و زندگی هستید، لبریز از عشق ومحبت، بهتر است مردم ازدوستی‌شما بیشتر بهره‌مند باشند.

دی ـ برای کارها و برنامه‌های خانه‌برنامه خاصی‌ترتیب بدهید وبه تدریج آنها را اجرا کنید تامورد رنجش وناراحتی افراد دیگر خانواده نشده و آسایش آنها بهم‌نزنید.

بهمن ـ مواظب‌سلامتی‌افراد خانواده‌خودباشید، سعی کنید به برنامه غذائی استراحت و تفریح آنها بیشتر رسیدگی کنید.

اسفند ـ اینقدر زندگی را از دریچه خوشباوری ننگرید، کمی عمیق‌تر فکر کرده وبادیگران با متانت‌وعقل ورفتار کنید.

خطرهائی که در کمین بچه‌هاست

یك سالگی خطرناك‌ترین دوران زندگی طفل است. والدین قادر نیستند با تمام کوششی که درمقابل پیش‌گیری از خطرات می‌کنند بچه را کاملا مصون نگاه دارند. نباید مادری اینطور فکر کند که اگر قرارشود خطری برای طفل پیش‌آید بهرحال پیش‌میاید و ازدست من کاری ساخته نیست.

معمولی‌ترین خطراتی که بچه‌ها را تهدید میکند میز و صندلی بلند است. موقعی که کسی روی صندلی پشت‌میز ننشسته، صندلی باید حتما زیر میز گذاشته شود. اگر بچه یك ساله در منزل دارید حتی‌المقدور روی میز رومیزی نیاندازید، بخصوص اگر روی آن گلدان یا بشقاب قرار داده باشید.

جلوی پنجره‌های فلزی رابا نرده‌های آهنی محفوظ کنید. در هنگام پختن یا کشیدن غذا تا حد ممکن بچه را در آشپزخانه راه ندهید اگر با او در منزل تنها هستید و مجبورید او را پهلوی خود نگهدارید او رادر صندلی مخصوص و یا کالسکه‌اش بگذارید.

باید همیشه مواظب باشید اشیاء کوچك مثل نکمه، لوبیا، و یانخود را از دسترس او دور نگهدارید چون بسادگی آنها را در دهان یا بینی خود فرو میکند.

همچنین اشیاء برنده مثل چاقو و قیچی باید از دسترس بچه دور باشد وقتی‌میخواهید بچه را حمام کنید اول حرارت آب‌را اندازه بگیرید بارها اتفاق افتاده بدن بچه‌ها دراثر گرمی زیاد آب وان‌سوخته‌است اگرمیخواهید بچه مدتی در وان بازی کند اسباب بازی‌های فلزی و تیز باوندهید مناسب‌ترین اسباب‌بازی برای حمام اشیاء پلاستیکی است ـ کبریت‌را باید آنقدر بالا قرار دهید که حتی با استفاده از صندلی نتواند به آن دست پیدا کند.

لوازم برقی حتما باید از دسترس اطفال دور باشد. سیم برق یکی از خطرناك‌ترین‌آنهاست چون بچه یك ساله علاقه زیادی به جویدن سیم دارد. جلوی پریزهای برق را اگرامکان دارد اثاثیه بگذارید و یا اینکه روی آنها را با نوار چسب مخصوص بپوشانید.

یکی از متداول‌ترین خطرهائی‌که بچه را تهدید میکند برق است. برای راحتی خیال بیشتر هرچند ماه یکبار تمام کلیدها و پریز های برق منزل را آزمایش کنید که اتصالی نداشته باشد و بالاخره میرسیم به سم که خطر آن تا هفت سالگی یعنی قبل از رفتن بچه به مدرسه و شاید هم بعد از آن برای اطفال پیش می‌آید.

داروجات بخصوص‌قرصهائی‌که پوشش‌خوش رنك دارند، باید از دسترس دور باشند.

سمومی که باید دور از دست بچه ها باشد:

داروجات ـ دوای حشره‌کش ـ بنزین ـ نفت ـ رنك(رنگهای‌روی اسباب‌بازی‌امتحان‌شده و بی‌خطر است) واکس ـ مایعات تمیز کننده ـ وپودرهای رخت‌شوئی ـ جوهر و غیره ...

خجسته

چندنکته‌در آداب‌دانی

- هنگامیکه به بیمارستان به عیادت مریضی میروید سعی کنید از گفتن درددل های غم‌آور زندگی خودو دیگران وحرف های دیگری که باعث ملال‌خاطر بیمار میشود خودداری کنید.
- هنگام غذا خوردن‌مواظب باشید آهسته غذابخورید وصدای قاشق‌و چنگال و بشقاب شما در فضا نپیچد.
- وقتیکه با فرزندان خود بیرون میروید آنها را همیشه در جلو وکنار خود راه ببرید واز آن دسته مادران بی‌قید نباشید که همیشه‌فرزندانشان چند متر دورتراز آنها حرکت میکنند وصد ها خطر آنها را تهدید میکند.
- اگر به‌شخص‌بزرگتر از خود از لحاظ سن و مقام معرفی شدید صبر کنید برای‌دست دادن اول او دستش را به طرف شما دراز کند.
- وقتیکه بیك میهمانی و یا سینما و غیره میروید مواظب باشید لباس شمابا لباسی که همسر و کودکان شما پوشیده‌اند جور و مناسب باشد اگر آنها لباس اسپرت پوشیده‌اند نباید لباس شما پرزرق‌و برق باشد و یا اگر شما بهترین لباس خود را پوشیده‌اید همسر و فرزندان شما هم باید از لباس‌میهمانی و خوب خود استفاده کرده باشند وگرنه شخصی بی‌توجه‌و بی‌سلیقه در خانواده‌ای ناجور جلوه خواهید کرد.

از امشب درسینماهای
مولن‌روژ ـ مهتاب
دیانا ـ اسکار ـ رکس ـ همای ـ کیهان ـ الوند ـ مراد ـ ارانوس ـ آسمان‌آبی
قصرطلائی ـ دریا

وارث

امسال درحساب پس انداز
بانك تجارت خارجی ایران
از هر ۱۰ نفر یك نفر برنده است
۱ جایزه ممتاز ۱/۰۰۰/۰۰۰ ریالی
۵ جایزه ۱۰۰/۰۰۰ ریالی
وهزاران جوایز نقدی دیگر
حسابهائی درقرعه‌کشی امسال شرکت داده میشوندکه تاروز
پانزدهم اسفند
حداقل ۲/۰۰۰ ریال موجودی داشته باشند
بانك تجارت خارجی ایران
مرکز: خیابان سعدی ـ کوچه بانك
شعبه‌ها:
- خیابان پهلوی ـ بین سینما آتلانتیك و امپایر
- خیابان قزوین ـ مقابل دخانیات
- خیابان آیزنهاور ـ نبش خیابان جمشیدآباد
- خیابان رودکی (سلسبیل) چهارراه مرتضوی
- خیابان کریم‌خان زند اول خیابان شاه عباس کبیر
- خیابان روزولت ـ روبروی پمپ بنزین
- خیابان تخت جمشید ـ بین‌چهارراه بهار و روزولت
- خیابان خیام مقابل وزارت اقتصاد
- خیابان جنوبی مهرآباد ـ ساختمان کفش ملی
- خیابان نادری ـ چهارراه یوسف‌آباد ـ ساختمان پیروز
- خیابان شمیران ـ مقابل باغ صبا
- اول خیابان ویلا ـ پلاك شماره ۱
- خیابان تخت‌جمشید ـ چهارراه فیشرآباد ـ هواپیمائی لوفت‌هانزا
- بلوار الیزابت ـ نزدیك چهارراه کاخ
۴۹،۲۲

اطلاعات هوائی

نشریه‌ای که برای دانشجویان ایرانی منتشر میشود و هرروز بخارج از کشور ارسال میگردد قیمت ابونمان اطلاعات هوائی برای امریکایکسال ۲۲۰۰ ریال و برای اروپا یکسال ۱۸۰۰ ریال تعیین شده است.

بدانشجویان ۲۵ درصد تخفیف داده خواهد شد.

اطلاعیه سرپرستی منابع طبیعی استان ساحلی

سرپرستی منابع‌طبیعی استان ساحلی بنادر و جزایر دریای عمان (بندرعباس) محدوده مشروحه زیر را شمالا از محل‌تلاقی رودخانه کوئی (کر) باره‌فرعی مزرعه گاونیز در امتدادحدجنوبی مزرعه و تنك‌آغرو سپس بخط مستقیم مفروض بطرف مشرق تا محل‌تلاقی‌جاده‌فرعی فین‌ودرمغ (سه‌راهی‌فین‌ودرمغ) و از سه‌راهی مذکور در امتداد جاده فین تا جاده اسفالته بندرعباس به‌سیرجان (محل اتصال جاده ـ فین به جاده‌اسفالته‌بندرعباس‌ـسیرجان)

شرقا ازمحل انشعاب جاده فین‌در امتداد جاده اسفالته‌سیرجان بندرعباس بطرف بندرعباس تا محل انشعاب جاده لار وبندرلنگه (سه‌راهی لار ـ بندرعباس ـ سیرجان محل پمپ‌بنزین شهروا)

جنوباز محل انشعاب جاده لارو بندرلنگه (پمپ‌بنزین شهروا) در امتداد جاده جدیدالاحداث بندرعباس ـ بندرلنگه تامحلی که با رودخانه کر (کوئی) برخورد مینماید.

غربا از محل تلاقی جاده جدید بندرلنگه با رودخانه کر (کوئی) در امتداد رودخانه کرتا محل برخورد رودخانه مزبور با راه فرعی مزرعه گاونیز

بمساحت تقریبی یکصدو بیست هزار هکتار که وضعیت آن با تعاریف مندرج در ماده یك قانون حفاظت و بهره‌برداری از جنگلها و مراتع کشور منطبق بوده ومرتع توام با اشجارجنگلی واراضی‌جنگلی میباشدباستثنای قراءو مزارع‌ونخیلات‌ومستحدثات مشروح زیر.

ردیف	نام محل	مساحت اراضی‌و نخلستان وسایرمستثنیات	ردیف	نام محل	مساحت اراضی‌و نخلستان وسایرمستثنیات
۱ـ	گنو	۶۰ هکتار	۱۸ـ	پابند	۱ هکتار
۲ـ	جونگان	۱۰ هکتار	۱۹ـ	بانگر	½ هکتار
۳ـ	درمغ	۲ هکتار	۲۰ـ	تنك کلات	½ هکتار
۴ـ	تهلو	½ هکتار	۲۱ـ	تنك علی‌جك	۱ هکتار
۵ـ	درك	½ هکتار	۲۲ـ	آب گرم	۵ هکتار
۶ـ	چاهو	۲ هکتار	۲۳ـ	پاران	½ هکتار
۷ـ	کم شغو	۲ هکتار	۲۴ـ	تنك باغ	½ هکتار
۸ـ	گرد	۱ هکتار	۲۵ـ	گاوان	۱ هکتار
۹ـ	مادان	۴ هکتار	۲۶ـ	اناریز	۱ هکتار
۱۰ـ	هورمودربالا	۳۰ هکتار	۲۷ـ	دریق	½ هکتار
۱۱ـ	هورمودرپائین	۵۰ هکتار	۲۸ـ	پی‌پژ	½ هکتار
۱۲ـ	چهل سواران	۳ هکتار	۲۹ـ	درگر	۱ هکتار
۱۳ـ	تیکر	۲۵ هکتار	۳۰ـ	سرلکو	۶ هکتار
۱۴ـ	سوتفان	۳ هکتار	۳۱ـ	کهنو	۳ هکتار
۱۵ـ	تهرود	۲ هکتار	۳۲ـ	ایسین	۲۵ هکتار
۱۶ـ	سیاه تك	۲ هکتار	۳۳ـ	درگیر	۲۲ هکتار
۱۷ـ	آب‌پنجه	۱ هکتار	۳۴ـ	نبوبند	۱۰ هکتار
			۳۵ـ	تازیان	۸ هکتار
			۳۶ـ	چاه محمد	۲۰ هکتار
			۳۷ـ	قلات‌بالا	۲ هکتار

باستناد ماده ۵۶ قانون اصلاحی قانون حفاظت‌بهره‌برداری از جنگلها و مراتع کشور جزء منابع طبیعی ملی‌تشخیص‌و اعلام میدارد چنانچه مدعیان مالکیت نسبت به تشخیص فوق معترض باشند میتوانند بموجب ماده ۵۶ قانون مذکور حداکثر ظرف مدت یکماه (از تاریخ‌انتشار آگهی) اعتراض خود را کتبا به دفتر سرپرستی منابع طبیعی استان ساحلی بندرعباس واقع در خیابان رضاشاه کبیر بندرعباس مقابل هتل‌رویاء تسلیم داشته و رسید دریافت نمایند تا موضوع در کمیسیون مقرر در ماده۵۶ قانون مذکور مطرح و مورد رسیدگی قرار گیرد بدیهی است باعتراضات واصله خارج از موعد قانونی هیچگونه ترتیب‌اثرداده نخواهد شد.

م‌الف ۱۳۴۰۴

سرپرست منابع طبیعی استان ساحلی

اقتصادی

اتحادیه صادر کنندگان فرش تشکیل شد

باتشکیل این اتحادیه برای توسعه وتقویت صادرات فرش کوشش خواهد شد

یك دفتر فنی واقتصادی وحقوقی برای فرش بوجود می‌آید

بمنظور بوجود آوردن نظم و ضابطه در صادرات کشور وتوسعه و ترویج اصولی این رشته ، از چندی قبل اطاق بازرگانی و صنایع و معادن ایران مطالعات وسیعی را برای تاسیس اتحادیه های صادر کنندگان اقلام مختلف صادراتی اغاز کرده است . اولین اتحادیه که نوعی ارتباط جهانی هم برای آن وجود داشت اتحادیه خشکبار بود که پس از تاسیس کارجدی خود را شروع کرد . دومین اتحادیه که مربوط به «فرش» است روز شنبه تشکیل شد. فروش باسابقه ترین کالای صادراتی و معروفترین وعالی ترین کالای ایران در خارج از کشور است .

اتحادیه صادر کنندگان فرش در یك جلسه عمومی اساسنامه خود را تصویب کرد و هیئت مدیره وارگان های دیگر را انتخاب نمود. به‌موجب اساسنامه تصویبی هدف اتحادیه بشرح زیر است .

هدف

ماده ۱ـ حفظ و حمایت از منافع اعضای اتحادیه در زمینه فعالیت های صادراتی فرش ایران از طریق حفظ و توسعه بازار های فعلی و بدست آوردن بازار های جدید .

ماده ۲ـ حفظ اصالت فرش ایران و سعی در بهبود نوع آن و حفظ موقعیت این صنعت ملی در سطح جهانی بمنظور افزایش صادرات فرش های اصیل .

ماده ۳ـ توصیه‌های لازم بمنظور اصلاح و مرغوبیت فرش ایران از لحاظ مواد اولیه ـ رنك بافت و طرح و ارشاد تهیه کنندگان با همکاری دولت در نیل بهدف های نامبرده .

ماده ٤ ـ اقدامات لازم بمنظور تشویق صادرات فرش ایران و جلوگیری از عواملی که ممکن است موجب رکود و بحران بازار ان گردد .

ماده ۵ـ تهیه و پیشنهاد طرح های لازم با همکاری با اتاق و سازمان های اقتصادی کشور برای جلب نظر انان درزمینه وضع و اجرای قوانین ومقرراتی که برای توسعه صنعت فرش و صادرات و عرضه آن در بازار های خارجی موثر باشد .

ماده ٦ـ ایجاد دفتر فنی و اقتصادی و حقوقی بمنظور جمع اوری و تهیه اطلاعات و امار در زمینه صادرات فرش و ارتباط دائمی با بازار های خارجی .

ماده ۷ـ هرگونه اقدامی که با حمایت و کمك مادی و معنوی دولت بمنظور بازاریابی وتوسعه صادرات فرش ایران از طریق تشکیل سمینار ها ، نمایشگاه ها، غرفه‌ها و تبلیغات بازرگانی در ایران و خارج از کشور باشد.

ماده ۸ـ درخواست جلوگیری از هرگونه اقداماتی که مضر به حال توسعه صادرات فرش باشد .

ماده ۹ـ جلوگیری ازهرگونه رفابت های دسالم که بنحوی از انحاء باصالت و صادرات فرش ایران لطمه وارد نماید .

ماده ۱۰ـ همکاری با کلیه شوراها و اتحادیه‌هائی که بنحوی از انحاء در امر تولید و فروش فرش دخالت داشته باشند .

ماده ۱۱ـ تشویق و مجاهدت در تشکیل شرکت های بزرك صادراتی .

توسعه صادرات

فصول دیگر اساسنامه مربوط به شرایط عضویت سازمان ، اتحادیه مجمع عمومی هیئت مدیره کمیسیون ها و دبیرخانه است که این فصول در اساسنامه همه اتحادیه ها شبیه بهم است .

طبق برنامه‌ای که برای این اتحادیه پیش بینی شده توشش فراوان بعمل خواهد امد که وضع صدور فرش در بازار های باسابقه مثل اروپا و امریکا تحت نظم خاص قرار گیرد و برای رسوخ به بازار ها تازه مطالعات به‌عمل خواهد امد تا فرش ایران در سطح وسیعتر بهمه نقاط جهان صادر گردد .

باید توجه داشت که تشکیل اتحادیه های صادراتی یکی از سیاست های اصلی وزارت اقتصاد و مرکز توسعه صادرات می ـ باشد و کوشش میشود درسایر رشته های صادراتی نیز اتحادیه های مشابه تشکیل گردد وزارت اقتصاد کمکهای مختلفی به این اتحادیه خواهد کرد .

دشت مغان یك قطب کشاورزی میشود

با تکمیل شبکه آبیاری دشت مغان و ایجاد قطب کشاورزی مکانیزه در آن منطقه ، سالانه صد ها هزارتن محصول کشاورزی بدست خواهد آمد .

این شبکه وسیع آبیاری امکان استفاده از نودهزار هکتار اراضی دشت مغان را فراهم خواهد ساخت وسازمان آب و برق آذربایجان تا کنون چند قرارداد بهمین منظور با پیمانکاران منعقد کرده است .

یك مقام مطلع در مورد اجرای این طرح به خبرنگار ما گفت : برای تامین آب موردنیاز این شبکه ، در ۲۸۰ کیلومتری سد مخزنی ارس، در منطقه مسیل مغان سد انحرافی بوجود می اید .

آب رودخانه ارس در محلی بنام قزل قشلاق در مرز ایران و شوروی بوسیله سد اصلی مهار میشود و بعد سهم ایران ، بسوی دشت مغان جریان می یابدو درهشت مسدانحرافی جمع‌آوری و ذخیره میگردد .

کار ساختمان سد مخزنی تقریبا خاتمه یافته و حداکثر تا اوایل سال آینده به مرحله بهره برداری کامل می رسد .

با استفاده از هشتاد متر مکعب آب در ثانیه که‌از سد ارس بدست می آید ، بتدریج تا نود هزار هکتاراز اراضی حاصلخیز دشت مغان تبدیل به واحد های زراعی مدرن خواهد شد .

تاکنون شبکه آبیاری منظمی برای هجده هزار و چهارصد هکتار اراضی بوجود امده و قرار است طی ۵ سال اینده این برنامه در بقیه نود هزار هکتار عملی گردد . باین منظور اراضی باقیمانده به هشت قطعه تقسیم شده و اقدامات لازم در هر قطعه جداگانه انجام می گیرد. در حال حاضر در چهار قطعه عملیات ساختمانی آغازگشته و به احتمال قوی‌به تدریج از سال اینده به مرحله بهره برداری خواهد رسید .

مخارج ایجاد سد های ارس و شبکه آبیاری مغان و همچنین عمران دشت مغان ازمحل اعتبارات برنامه‌چهارم پرداخت میشود . برای احداث سد ها اعتباری بیش از ٤ میلیارد و نیم و برای عمران دشت مغان بیش از پنجاه میلیون ریال تصویب و تامین گردیده است .

مدیرکل دامپزشکی :

طاعون گاوی درایران ریشه کن شده است

*** هشت پست قرنطینه در مرزهای کشور احداث میشود .**

*** دامداران کشور آموزش داده میشوند**

کنفرانس روسای دامپزشکی استان و فرمانداری های کل کشورروزشنبه درسالن اجتماعات وزارت کشاورزی تشکیل شدو بابیانات آقای دکتر ایرج وحیدی وزیر کشاورزی بکار پرداخت .

پس از گزارش اقای دکتر ارشدی مدیر کل دامپزشکی، وزیر کشاورزی گفت : ترقی سطح زندگی و افزایش درآمد سرانه مردم ایران و احتیاج روز افزون انان به مواد غذائی مسئولیت خطیروزارت کشاورزی را مسلم می کند و همکاران دامپزشك را وادار به حفظ و تکثیر منابع، این مواد یعنی دام و طیور کشور می کند .

شبکه دامپزشکی

وزیر کشاورزی ضمن اشاره‌به بروز بیماری طاعون گاوی در سالهای گذشته و فعالیت مامورین دامپزشکی و سپاهیان ترویج و اباداني گفت : پیشرفت دامپروری و دامداری بدون داشتن یك شبکه دامپزشکی قوی مجهز که بتواند بهداشت دام و طیور مملکت را حفظ کند میسر نخواهدبود و بهمین‌جهت یك طرح قانونی جامع برای سازمان دامپزشکی کشورتهیه و به مجلس داده شده است که باتصویب آن‌بسیاری ازمشکلات حل خواهد شد .

در مورد بودجه دامپزشکی دستور وزیر کشاورزی اضافه کرد : اعتباری که در سال‌جاری دامپزشکی استان و فرمانداری ها حواله شده معرف توجه‌دقیق دولت به این مسئله می باشد.

اعتبارات

پس از بیانات وزیر کشاورزی اقای مهندس امیر حسین‌پرویز معاون اجرائی وزارت کشاورزی گفت : چهل درصدارزش دامها و فرآورده‌های دامی‌از طریق عملیات دامپزشکی بدست می آید و در تنظیم بودجه امسال توجه کافی به وضع دامپزشکی شده است ، بطوری که ۳۵ میلیون تومان از بودجه و ۲۸ میلیون تومان از طرحهای غیر مستمر که مجموعا ٦۳ میلیون تومان می باشد به اعتبارات دامپزشکی اضافه شده است و اختصاص چنین‌اعتباری درتاریخ دامپزشکی کشور بی‌نظیربوده است .

معاون‌اجرائی‌وزارت کشاورزی افزود : دامپزشکی کشور از لحاظ تامین وسیله نقلیه قوی‌ـ ترین دامپزشکی در جهان است و از طرفی مشکلات‌پرسنل و اعتبارو واکسن نیز حل شده است که باید بدان توجه‌شود .

اقای امیر پرویز در پایان سخنان خود گفت : ترتیبی‌داده شده است کارشناسان «فوق»به شهرستان ها اعزام شوند و از نزدیك با مامورین دامپزشکی همکاری نمایند .

ایمنی دامها

در مراسم افتتاح کنفرانس روسای دامپزشکی کشور اقای دکتر ارشدی مدیر کل دام‌ـ پزشکی ابتدا گزارشی از وضع دامپزشکی به کنفرانس داد و اقداماتی که برای تقویت کادر دامپزشکی شده است تشکر نمود .

مدیر کل دامپزشکی گفت : خوشبختانه با مبارزه‌ای که با طاعون گاوی در سالهای ٤۸ و ٤۹ شده است این خطر بکلی مرتفع گردیده و یك ایمنی در دام های کشور بوجود آمده است .

مدیر کل دامپزشکی اضافه کرد که نسبت به سال ٤۷ در حدود ۵۵ درصد به بودجه و ۲۹۰ درصد به اعتبار تحقیقات طرحهای‌عمرانی‌افزوده‌شده است بدین جهت در سال گذشته٤۸ دکتردامپزشك و صدونه‌مامور فنی استخدام وتربیت شده‌است واز سه ماه قبل یك کلاس‌صد نفری برای‌اموزش تشکیل‌یافته ودر سال اینده فعالیت اموزشی گسترش خواهد داشت .

دکتر ارشدی افزود : برای کنترل دام در مرزها ، هشت پست قرنطینه احداث خواهد شد و ساختمان ۲۱ کلینیك آزمایشگاه نیز در نقاط مختلف کشور اغاز شده است .

درمورد اموزش دامداران کشور باصول فنی ، مدیر کل دام‌ـ پزشکی گفت « این برنامه در سطح بسیار وسیع درسال‌آینده به موقع اجرا گذاشته میشودو از هم اکنون مقدمات تشکیل کلاس های کوتاه مدت برای هزارو پانصد نفر دامدار مهیا شده است »

بانك مرکزی ایران باطلاع عموم میرساند

اوراق قرضه در روز سه شنبه یازدهم اسفند ماه ۱۳٤۹ از محل اوراقی که بانك مرکزی ایران در روز انتشار (چهارم‌اسفندماه ۱۳٤۹) به‌حساب خودخریداری نموده برای فروش عرضه میشود ودرموقع فروش بهره متعلقه ازتاریخ انتشار تا تاریخ فروش به بهای اسمی اوراق اضافه شده واز خریدار اخذ میگردد .

مبلغ اضافی که در تاریخ یازدهم اسفند ماه برای خرید هر۱۰٫۰۰۰ ریال اوراق قرضه یکساله وسه‌ساله دریافت‌میشودبه‌ترتیب۱۵٫٦۰ریال‌و۱۷٫۵۰ریال‌میباشد

بدین ترتیب ، برای مثال ، یکبرك قرضه ده هزار ریالی سه‌ساله منتشره درتاریخ‌چهارم اسفندماه ۱۳٤۹ درتاریخ یازدهم اسفند ماه بمبلغ ۱۰،۰۱۷٫۵۰ ریال بفروش خواهد رسید .

علاقمندان بخریداوراق‌قرضه‌میتوانند درروزسه‌شنبه مذکور به بانك مرکزی ایران و یا هریك از بانکهای اعتبارات ، ایرانیان، بازرگانی ، بیمه، بیمه بازرگانان، تجارت خارجی، تهران، پارس، رفاه کارگران، سپه ، صادرات ، کشاورزی و ملی مراجعه نمایند . ۱ـ۲

بازار مکاره میلان

۱۲ روز بازار مکاره عمومی ☐ ۲٦۹ روز نمایشگاههای اختصاصی ☐ بیش‌از۲٦۰۰۰شرکت‌کننده‌از ۹۰کشور ☐ ۷۵ کشور شرکت‌کننده ☐ بیش از ٤ میلیون‌بازدیدکننده ☐ خریدار از ۱۳۸ کشور ازکلیه قاره‌ها

از نمایشگاه میلان و نمایشگاه صنعتی اختصاصی حرفه خود بازدید کنید

برنامه نمایشات‌مارس ـ ژوئن ۱۹۷۱

بازار مکاره میلان : ۱٤ـ۲۵ آوریل

دوازدهمین نمایشگاه وسایل حرارت، تهویه برودت و بهداشتی ۱ـ۷ مارس

یازدهمین نمایشگاه وسایل ورزشی ٦ـ۹ مارس

هفتمین نمایشگاه پوست ۱۹ ـ۲۳ مارس

بیست و سومین نمایشگاه بین‌المللی فیلم ، فیلم تلویزیونی ، فیلم مستند و کنفرانس سینمائی ۱۹ـ۲۵ آوریل

بیست و نهمین نمایشگاه پارچه های لباس ومبلی ۸ـ۱۱ مه

نمایشگاه بین‌المللی بسته بندی وحمل ونقل داخلی کارخانه وماشین آلات‌غذائی مربوط به چوب ۲٤ـ۳۰ مه

دومین نمایشگاه کالاهای نیمه ساخته وسایل تهیه مبل وروکش و لوازم‌چوبی ۲۳ـ۳۱ مه

نوزدهمین بازار چرم ایتالیا سالن‌بین‌ـ المللی » ۱۲ـ۱٦ ژوئن

شانزدهمین سالن وسایل بافتنی ۲۲ـ۲۵ ژوئن

کاتالوك بازار راکه وسیله ساده‌ای‌برای تجار است و شامل ۸۰ درصد کالاها است میتوانیدبه‌زبانهای‌فرانسه،انگلیسی، آلمانی ، اسپانیائی تقاضا نمائید .

کارت بازدید کننده و اطلاعات‌بیشتر:
Fierra di Milano
Largo Domodossola 1,
20145 Milano (Italy)
ویا نمایندگان قنسولی و تجارتی ایتالیا

سازمان بازار مکاره میلان مسئولیت‌تغییرات احتمالی در تاریخ های اعلام‌شده بالارا که بعلت تغییر توسط نمایش دهندگان باشد از خود سلب مینماید.
آ ـ ۸۰٤٦۸

مسائل مذهبی

از : دکتر محمد رضا صالحی کرمانی

زنگ خطر بصدا درمیآید

از اینجاست که برخلاف تئوری های «مارکسیسم» مبارزه بزرك آغاز میشود .

مبارزه طبقات ممتازه ستمگر ، با اسلام،و در راس آنها ابوسفیان بوده است .

ابوسفیان بزرك خاندان اموی است با طلوع اسلام این‌دودمان پایه‌های سیادت و ستمگری خود را درخطر انهدام میبینند. عدالت اسلامی زنك خطر را از هرسوو در نزدیکی گوشهای آنها به صدا می‌آورد. و آنها نیز بناچار و برای حفظ موجودیت خود ، به مبارزه برمیخیزند،واین مبارزه با تاریخ اسلام جلومی‌آید و هرروز در صحنه‌ای خاص تجلی میکند .

رسول خدا پرچم عدالت را برافراشت و این پرچمی بود آسمانی و غیرقابل انعطاف .

مردم بینوا و رنجکشیده به‌زیر این پرچم گرد آمدند . آنها از ظلم و ستم بستوه آمده بودند سیه‌روزی و بدبختی برتمام وجود آنها سلطه غیر انسانی خود را سایه‌افکن ساخته بود ، هرلحظه منتظر بودند تا پارقه‌ی امیدی بدرخشد و برقی جهیدن گیرد ، تا آنان بتوانند در پرتو آن‌راهی بسوی نجات باز کنند .

و این برق درخشیدن گرفت ، از دامن کوه «نور» و ازقله‌های وحشی و پرصلابت آن و آنجا خلوتگه محمد بود ، در آنجا محمد درس نبوت می‌گرفت ، و ره و رسم عدالت می‌آموخت .

عدالتی که باید بندگان خدارا از بندگی‌های ظالمانه اشراف و ستمگران اجتماعی برهاند . و سرانجام آمادگی لازم را پیدا کرد، از کوه بشهر آمد، وندای عدالت را در داد، و عدالت‌خواهان پارقه‌ی امید را در این ندایافتند، و این همان برقی بود که در جستجویش بودند و پرتو این‌برق افکار را روشن‌کرده و راه‌انقلاب را ..

انقلاب علیه بتهای اجتماع، علیه ابوسفیانها و دیگر افراد ستمگر.

و این درست ضد آنچیزیست که طرفداران مکتب مادی جدید میخواهند بگویند.

پیغمبر با همراهی مردم مبارزه‌را آغاز کرد، و دراین راه سختی‌ها رنجها، دربدریهادید، و ابوسفیان نیز با تمام قوا تلاش میکرد ، تلاش میکرد تا بلکه این نور روشنی‌بخش وسعادت‌زارا خاموش سازد، ولی مگر میشود با یك خواسته عمومی‌و همگانی جنگید؟ روح اسلام عدالت بود .

و عدالت خواسته عموم مردم .

سرانجام عدالت آسمانی‌راه‌خود را بازکرد، قلبها و دلها رامسخر کرد، و اکثریت مردم را پیرو و طرفدار خود ساخت .

در آغاز بصورت چشمه‌ای‌ملایم از دامنه کوه «نور» سرازیر شد ولی سرانجام بصورت سیلابی پر قدرت راه‌و مسیر خودرا بدرون جامعه بازکرد . قدرتهای ظالمانه را درهم فرو ریخت ، و سدهای پوسیده گردنکشان را درهم بشکست ، از مرزها بگذشت و راهی بسوی دنیای‌خارج پیداکرد.

عدالت‌یك‌مفهوم منطقه‌ای نیست، نه زمان می‌شناسد ، ونه مکان.

عدالت با تاروپود انسانیت پیوند گرفته است و هرکجا انسانی به معنای واقعی وجود داشته باشد باید گفت که طرفدار عدالت نیز در آنجاوجود دارد. عدالت‌اسلامی از مرزهای مکه بگذشت به‌قبائل اطراف‌شهر وبشهرهای‌دورو نزدیك رسید و در همه‌جا نفوذ کرد . پیروان پرچم‌دار عدالت روبه‌زونی نهاد قدرتی عظیم فراهم شد ، و در لحظه‌ای تاریخی ابوسفیان با این قدرت‌عظیم و بی‌سابقه مواجه شد، چشمانش خیرگی گرفت، وحشت‌کرد، سراسیمه شد ، وبه دنبال پناهگاهی می‌گشت که خود را از خطر محفوظ دارد .

او می‌دید که دیگر مبارزه با این قدرت برایش میسر نیست ، موج خروشانی است که همه چیز را دربر گرفته و هیچ قدرتی را یارای مقاومت با آن نیست .

ابوسفیان در وسط‌تپه‌وماهورهای اطراف مکه ایستاده بود آمده بود تا جبهه اسلام را از نزدیك به‌بیند، به او خبر رسیده بود که محمد با مسلمانان بسوی مکه درحرکت است واین برای‌اوخبری وحشت‌ـ انگیز بود .

او در طول سالهای متمادی که از طلوع اسلام می‌گذشت، برای نابود کردن اسلام‌و مسلمین بهر دری زده بود، و حتی چندبار بنام جنك، با محمد برخورد کرده‌بود، جنك بدر واحد و احزاب هریك نشانی‌از مبارزات پی‌گیرابوسفیان با جبهه اسلام است ولی او از این جنگها وازاین مبارزه‌هاطرفی برنبسته بود، هرچه تلاش میکرد، بیشتر شکست میخورد، واسلام هر روز رونق بیشتری می‌یافت و دلهای فراوانتری راتسخیرمیکرد.

درآن سال پیغمبر تصمیم گرفت با جمعیت مسلمین به مکه رود و کار خود را با ستمگران قریش و بت‌پرستان مکه یکسره کند، رسول خدا به‌سوی مکه حرکت کرد واین خبربه ابوسفیان‌رسید، وحشت‌زده و سراسیمه از شهر خارج شد میخواست هرچه زودتر و با چشم خود، نیروی اسلام را به‌بیند و سپس بکار جنك ونبرد با آن بپردازد . از تپه وماهورها بالا و پائین میرفت، و ناگهان پهن‌دشتی دربرابر خود دید که از انبوه جمعیت سیاه‌شده واینها مسلمین بودند، ابوسفیان تاکنون چنین جمعیتی دربرابر خودندیده بود، قدرتی عظیم‌و بیسابقه بودکه به‌اطراف محمدگرد آمده بودند ، قدرتی که بایك اشاره محمد به حرکت می‌آمدند و با یك فرمان او از حرکت باز می‌ایستادند . و ابوسفیان هرگز چنین روزی را برای‌اسلام پیش‌بینی نمیکرد ودر عین‌حال او مردی‌پخته و با تجربه و کارکشته بود. تشخیص دادکه دیگر راه مبارزه مستقیم بروی او بسته است، او دیگر نمی‌تواند پنجه‌در پنجه‌مردافکن سپاه اسلام بیافکند و این قدرت و نیرو را نداردکه بنام‌جنك با آنهابرخورد کند . پس چه باید کرد .؟

ابوسفیان دراندیشه‌ای عمیق‌فرو رفت، و بلافاصله لبخندی بر چهره شیطانیش‌بنشست، وسربلند کرد ، و یکباردیگر سپاه پر گسترش اسلام را از زیر چشم بگذراند، او تصمیم خود راگرفته بود .

تصمیمی بس‌شیطانی‌و سیاست‌ـ مدارانه .

اسامی آقایان وعاظ وخطباء اسلامی

برنامه مجالس سوگواری ماه محرم در مساجد و تکایا

آقای فلسفی شبها از ساعت ۷تا۸ درمسجد حاجی عزیزالله و از ساعت ۸ تا ۹ شب در مسجد آذربایجانیها انتهای بازار کفاشها.

آقای سید صدرالدین بلاغی روزها در سرای قدسیه بازار .

آقای سید محمد باقر سبزواری صبحها در منزل آیت‌الله آملی چهار راه حسن آبادو مسجد محمدی باستیون .

آقای شجونی شبها در مسجدابازر خیابان خورشید و مسجد محمدی باستیون

آقای محلاتی شبها درمسجدجلیلی خیابان ایرانشهر

آقای هاشمی رفسنجانی شب هادر مسجد فحریه حیابان امیریه

آقای فخرالدین حجازی ازه محرم تا۱۲ محرم صبحها در بازار سرای بوعلی و شب ها در تکیه تحریش .

آقای سید محمود سدهی وشجاعی در مسجد مروی ناصرخسرو.

آقایان دکتر مهاجرانی و عباس کبیری درمسجد حاج حسن خیابان بوعلی وتکیه‌دباغخانه شاهپور .

آقای حجتی کرمانی شبها درمسجد شهرآرا و تکیه تجریش .

آقایان شبستری وانصاریان در مسجد بزازها در بازار.

آقای هشترودی شب ها در مسجد سادات اخوی خیابان عین‌الدوله.

آقایان محمد مقدسیان وموحدی کرمانی در مسجد امامزاده زید بازار .

آقای نجم‌الدین اعتماد زاده‌شب ها در مسجد فخریه خیابان امیریه .

آقای دکتر صالحی کرمانی شب ها در حسینیه لاهیجانیهادر خیابان محتاری شاهپور

آقای صادقی فمی شبها در مسجد باب‌الحوائج خیابان اقبال .

آقای نهاوندی شبها خیابان ری کوچه آبشار

آقای محلوجی شبها درمسجدگذر قلی خیابان خیام .

آقای شیخ حسن کافی شب ها در مسجد یوسف‌آباد ، خیابان یوسف آباد.

آقای فانی شبها درمسجد خرقانی خیابان بهار .

آقای سید محمد موسوی درمسجد فیروز آبادی (شهرری)

حسینیه ارشاد علاوه بر مجلس سوگواریها در شبها از ۹تا ۱۲ صبح هر روز مجلس سوگواری مخصوص بانوان منعقد است وخانم کاتوزیان صحبت میکند .

آقای حاج جواد مدرسی و حاج سید مرتضی صالحی در مسجد آیت‌الله طالقانی

جناب آقای دکتر آموزگار وزیر دانشمند دارائی

حسن انتصاب آقای محمد حسن بهجو که‌از صاحب منصبان صدیق و شایسته وزارت دارائی میباشد بسمت معاونت کل حسابداری آموزش‌و پرورش‌به آنجناب تبریك عرض مینماید

جواهری . ملکی . امامی

آگهی مناقصه

لشکر پیاده گارد شاهنشاهی «۸۰۰» قلم قطعات یدکی خودرو های (ماك ،جیپ، زیل ، گاز٦٦، گاز ٦۹ ، زیو ، آمبولانس) را از طریق مناقصه خریداری‌می نماید داوطلبان میتوانند برای کسب اطلاعات بیشتر تاتاریخ ۲۵٫۱۲٫٤۹ بدفتر یگان‌نگهداری لشگر واقع در بادگان عشرت‌آباد مراجعه و برك شرایط معامله را دریافت دارند.

یگان نگهداری لشگر پیاده گارد
۱ـ۲ آ ـ ۸۰۳۰۸

شب عید است ویار از من

شیك‌ترین کارتهای تبریك بنفشه را میخواهد

آخرامیریه‌بین‌سینماستاره وبانکملی ـ بنگاه‌مطبوعاتی‌بنفشه

۱ـ۳ آ ـ ۳۵٤۳۱

آگهی شرکت گچ تهران برطبق اجازه مجمع عمومی فوق‌العاده

مورخ ۲۷٫۸٫٤۹ ازصاحبان سهام شرکت سهامی گچ تهران دعوت میشود که در صورت تمایل درظرف مدت مقرر از تاریخ انتشار این آگهی برای تبدیل سهام بی‌نام خود به‌سهام‌بانام بحسابداری شرکت مراجعه فرمایند .

هیئت مدیره شرکت سهامی گچ تهران

آ ـ ۸۰۵۲۰ ۱ـ۲

پاورقی

ارباب بزرگ

نوشته : ماریو پوزو

-٥٦-

ـ دن‌مایکل ، مرابخاطر دارید؟ من « انزو » شاگرد و داماد «نازورین » نانوا هستم که پدرتان محبت کرد و ازدولت‌امریکا برای من اجازه اقامت گرفت و من در اینجا براثر لطف پدرتان ماندگار و خوشبخت شدم.

«مایکل » باو دست داد و تازه بیادش آمد که روزعروسی خواهرش «نازورین » نانوا چنین تقاضائی از پدرش کرده بود.

جوان شاگرد نانوا افزود:

ـ حالا چون شنیده‌ام که پدرتان بستری هستند آمده‌ام احترامات و مراتب حقشناسی خودمرا حضورشان تقدیم کنم. مثل این که دیر وقت است.ایا میگذارند من داخل بیمارستان شوم ؟

ـ نه ، متشکرم که آمده‌اید . من به «دن » خواهم‌گفت که شما آمده‌اید.

درهمین لحظه صدای ترمز اتومبیلی شنیده شد. فورا به جوان ایتالیائی گفت:

ـ شما زود از اینجا بروید. ممکن است پاپلیس دچاردردسر بشوید و اجازه اقامتتان رالغو کنند.

ولی جوان ایتالیائی محکم سرجایش ایستاد و گفت:

ـ اگر خطری باشد، من همین‌جا میمانم تاشاید کمکی از دستم نسبت بشمابرآید.

«مایکل » سخت تحت تاثیر قرارگرفت . خواست توصیه خودرا تکرار کندولی فکر کرد. چرا دراینجا نماند ؟دونفر جلوی در بیمارستان باشند، مهاجمین رابه تردید خواهند انداخت و ممکن است تصور کنند که تعداد دیگری در داخل بیمارستان و پشت در اطاق بیمار به نگهبانی ایستاده‌اند، چه بسا که از تصمیم خود عدول کنند.

اتومبیلی که ترمز کرده‌بود لحظه‌ای مکث کردو دوباره بطرف خیابان نهم بحرکت درآمد. درون ان فقط یکنفر بود که ظاهرا «مایکل » راشناخت . در انتهای خیابان پیچید و از نظر ناپدید شد.

«مایکل » سیگاری به «انزو» تعارف کرد و هردو جلوی در بیمارستان ایستادند . هنوز ده دقیقه نگذشته بود که صدای اژیر اتومبیل گشتی پلیس سکوت شبانگاهی خیابان نهم‌و کوچه های اطراف را درهم شکست. اتومبیل مقابل بیمارستان توقف کرد. یك افسر و عده‌ای پاسبان از آن پیاده شدند و در عرض چندلحظه بیمارستان در اختیار پلیس درآمد.

«مایکل » بتصور این که مامورین پلیس براثر اقدامات «سونی » برای محافظت جان پدرش به آنجا امده‌اند نفس راحتی کشید. افسر پلیس که هیکلی چهارشانه و سینه‌ای پهن داشت از میان افراد پلیس که باحترام او راه دادند، گذشت . «مایکل » باستقبال او شتافت ولی قبل از آنکه خود رامعرفی کند ومجال حرف زدن پیدا کند دو پاسبان قویهیکل هردو دست او راگرفتند و پاسبان سومی شروع‌به وارسی حسابی «مایکل » کرد. افسر پلیس بالحنی غضب الود و اهانت آمیز فریاد زد:

ـ گانگستر های کثیف ، خیال می کردم همه شما را توی گوساله‌دانی انداخته‌ام . شما دو خوك کثیف در اینجا چه می کنید ؟

پاسبانی که جیب های «مایکل» را می گشت خبردارایستاد گفت :

ـ جناب سروان ، اسلحه ندارد .

مایکل به سئوال افسر پلیس جواب نداد . یکی از بازرسان پلیس که لباس شخصی برتن داشت جلو آمد و به افسر گفت :

ـ او مایکل کورلئون پسر «دن» پیر است .

« مایکل» باکمال آرامی پرسید :

ـ پس کارآگاهانی که اجازه داشتند از پدرم حفاظت کنند کجا رفته‌اند ؟ چه کسی آنها را از سر ماموریتشان برداشته است ؟

افسر پلیس با لحن خشم آلودی فریاد زد

سوله

ساختمانهای پیش ساخته شده سوله

قابل توسعه همراه با پیشرفت اقتصادی شما

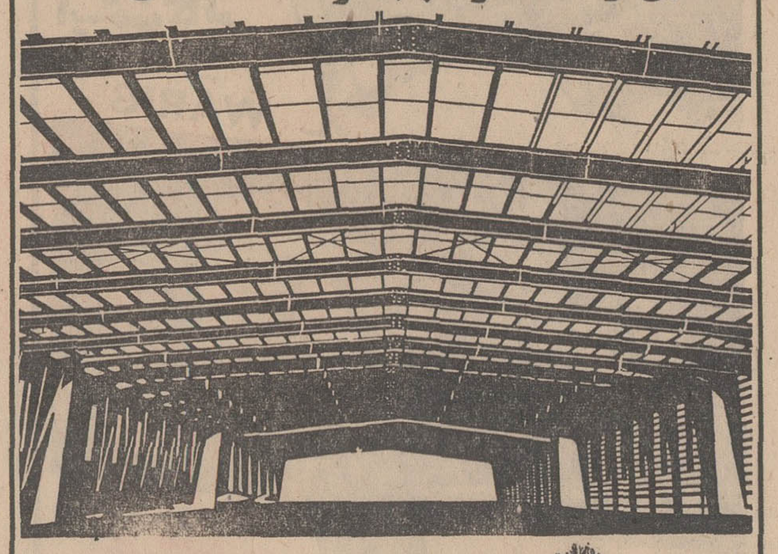

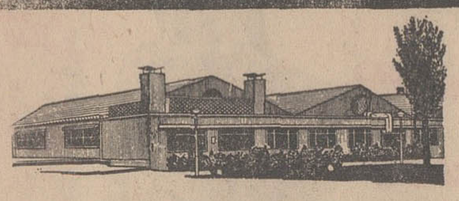

ساختمانهای پیش ساخته شده سوله برای کارخانه ها انبارها ، تعمیرگاهها، سالنهای ورزشی ، سینما سوپرمارکت و سلف سرویس درکوتاهترین زمان. ممکن ساخته و توسعه آن بسهولت امکان پذیر است

شرکت سهامی ساختمانهای فولادی ایران

تهران - خیابان سپهبد زاهدی شماره ۲۸۵ تلفن ۷۲ـ ۶۲۳۵۷۰ تلگرافی : بیلدینگ کو

NEGAREH

دسته چك تخفیف چیست

دسته چك تخفیف وسیله‌یی ست که به کمك آن می توانید از پنجاه و چهار مؤسسه و فروشگاه تخفیف بگیرید.

قیمت دسته چك تخفیف ۴۶ تومان است. یعنی: شما با پرداخت ۴۶ تومان می توانید صاحب دسته چك تخفیف بشوید.

دسته چك تخفیف، ۹۶ برگ دارد، و هر برگ، به‌طور مستقل و جدا ازسایر برگ ها عمل می کند. یعنی: هر برگ از ۹۶ برگ یك دسته چك تخفیف را می توان به تنهایی و مستقلا مورد استفاده قرار داد.

با خرید یك دسته‌چك تخفیف‌شما می توانیدبه هنگام خرید خوراك پوشاك، وسایل منزل، اتومبیل، وسایل زندگی، و هنگام استفاده از هتل، دانسینگ، رستوران، کاباره بیمه، تعلیم رانندگی بلیط اتوبوس و هواپیما ...: و کلیه‌ی نیازهای زندگی روزمره‌ی خود، تخفیف بگیرید.

میزان تخفیفی که هر فروشگاه یا مؤسسه می‌دهد، روی برگ‌های مربوط به همان فروشگاه یا مؤسسه، مشخص شده است‌ونشانی دقیق این مؤسسات نیز روی برگ های دسته چك تخفیف نوشته شده

حداقل و حداکثر میزان ارزشی که هر برگ از دسته چك تخفیف دارد روی آن برگ قید شده. مثلا روی یك برگ از دسته چك تخفیف نوشته شده. در مقابل پانصد ریال خریدازفروشگاه این برگ چك یکصد ریال ارزش دارد. اگر خرید شما از مبلغ پانصد ریال تجاوز کرد تخفیف شما نیز به همان نسبت افزایش می یابد. مگردر موارد استثنایی که روی چك تخفیف ذکر شده است.

نوع استفاده از چك های دسته چك تخفیف به شکل زیر است؛ روی یك برگ از ۹۶ برگ دسته چك تخفیف نوشته شده: در مقابل یك دستگاه تلویزیون سیلوانیا، ۲۳ اینچ، این برگ چك ششصدوبیست و پنج تومان ارزش دارد. شما می خواهید تلویزیون بخرید به فروشگاهی که روی این برگ چك آمده مراجعه می کنید. یك دستگاه‌تلویزیون سیلوانیا که بهای آن دو هزارو پانصد تومان است خریداری می کنید و هنگام پرداخت پول، به جای اینکه دو هزار و پانصد تومان بپردازید، مبلغ هزار و هشتصد و هفتاد پنج تومان می‌پردازید و چك مربوط به این تلویزیون را هم ضمیمه‌ی این مبلغ می کنید. بدین ترتیب شما نقدا مبلغ ۶۲۵ تومان تخفیف گرفته‌اید

دسته چك تخفیف تا اول اسفند ماه سال ۱۳۵۰ اعتبار دارد. یعنی شما می توانید در طول یك سال، خرید های مورد نظرتان را با کمك دسته چك تخفیف انجام دهید.

تخفیفی که به وسیله‌ی دسته چك تخفیف می گیرید هیچ ارتباطی با تخفیف های متداول و معمولی که فروشگاه ها به طور همگانی به تمام مشتریان خود میدهند ندارد. یعنی: هر برگ دسته چك را می توانید به عنوان پول به فروشنده‌ی کالا بپردازید.

هریك از برگ های دسته چك تخفیف به‌یك فروشگاه یا مؤسسه‌ی معین اختصاص دارد، و با آن برگ چك، شما می توانید از فروشگاه یا مؤسسه‌یی که نامش روی چك قید شده خرید کنید البته برای برخی از مؤسسات و فروشگاه ها دو وگاهی سه برگ چك نیزگذاشته شده.

شماره «دسته چك تخفیف» خودرا برای قرعه‌کشی بزرگ حفظ کنید

خریدبا "دسته‌چك تخفیف" به‌نفع شماست

محل فروش: کلیه فروشگاههای پلاسکو، نمایندگی های ساعت امگا درتهران وفروشگاههای انتشارات امیرکبیر

آگهی استخدام

شرکت برق منطقه‌ای تهران تعداد ۳۰ نفرافراد واجدشرایط زیر را از طریق انجام آزمایش و مصاحبه جهت تکمیل کادر مامورین قرائت کنتور برق مشترکین تهران و حومه طبق مقررات مربوطه استخدام می‌نماید:

۱ـ تابعیت دولت شاهنشاهی ایران

۲ـ دارابودن گواهینامه یا کارنامه قبولی سوم تاششم متوسطه

۳ـ داشتن حداقل ۲۵ و حد اکثر ۳۰ سال سن

۴ـ دارابودن برك معافیت دائم غیر پزشکی یابرك‌پایان خدمت سربازی

۵ـ داشتن صحت مزاج

واجدین شرایط میتوانند درخواست خود را حداکثر تا تاریخ ۴۹/۱۲/۱۵ به صندوق پستی شماره ۳۴۳۷۵ ارسال‌دارند.

م الف ۱۲۴۱۶ ۱ـ۳

آگهی قبول کارآموز برای استخدام در هتلها

سازمان جلب سیاحان جهت کارآموزی برای استخدام در هتلهای شیراز تعدادی جوان (دختر ـ پسر) با داشتن گواهی نامه شش‌ساله ابتدائی به بالا با شرایط مناسبی می‌پذیرد. داوطلبان میتوانند برای آگاهی از شرایط تا پنجشنبه ۱۳ اسفند ماه جاری در تهران به آدرس: خیابان پهلوی مقابل سینما رادیوسیتی خیابان‌دمشق و در شیراز به سازمان جلب سیاحان استان فارس خیابان مشیرفاطمی مراجعه نمایند.

م الف ۱۲۴۱۵ ۱ـ۳

آگهی تشکیل جلسه مجمع عمومی فوق‌العاده

از کلیه صاحبان سهام‌شرکت سهامی تولیدی ایران کاربن دعوت میشود برای شرکت در جلسه مجمع عمومی فوق‌العاده روز پنجشنبه ۴۹/۱۲/۲۰ ساعت ۴ بعداز ظهر درمحل‌شرکت‌واقع در سرای‌سیناحضور بهمرسانند دستور جلسه- تغییراساسنامه

مدیرعامل

گروه فرهنگی آذر

کلاسهای جدید کنکور فنی وپزشکی ازشانزدهم فروردینماه ۱۳۵۰

برای یک ترم درمحل های زیر تشکیل میدهد:

۱ـ دبیرستان شماره ۱ آذر: خیابان نادری ـ قوام‌السلطنه ـ تلفن ۶۷۱۷۰

۲ـ دبیرستان شمارهٔ ۲ آذر: میدان بهار ستان ـ خیابان صفی علیشاه تلفن ۳۱۸۴۸۱

داوطلبان میتوانند برای نامنویسی و کسب اطلاعات لازم همه‌روزه ازساعت ۵ تا ۸ بعدازظهر بنشانی های فوق‌الذکر مراجعه فرمایند

اطلاعیه شرکت فرش

فروشگاه شرکت تاپایان اسفند ماه ۴۹ روز های جمعه از ساعت ۹ صبح الی یك بعد از ظهر باز و آماده فروش میباشد.

شرکت سهامی فرش‌ایران

آ ـ ۷۹۰۳۰ ۱ـ۴

شماره جدید تلفن جامعهٔ دوستان امریکائی خاورمیانه

۸۲۰۳۳۳ میباشد

آ ـ ۷۹۶۳۰ ۱ـ۳

مجله جوانان دوشنبه‌ها

منتشر میشود

تالار رودکی

برنامه فوق‌العاده فروردین‌ماه ۱۳۵۰

یکشنبه ۱۵ فروردین
دوشنبه ۱۶ فروردین

ارکستر ۱۳۰ نفری پاریس

رهبر: ژرژپرتر

باشرکت بزرگترین تکنواز فلوت جهان: ژان پی‌یررامپال

آثار: ژرژ بیزه ـ راول ـ موسارت ـ خاچاطوریان ـ موسور کسکی

جمعه ۲۰ تا دوشنبه ۲۳فروردین: «موریس بژار» و باله قرن بیستم
(دوبرنامه در چهار شب) (یکی ازشهره ترین باله

آثار: پرستش بهار (استراوینسکی) ـ پرنده آتشین (استراوینسکی) ـ آکتوس تراژیکوس و سونات (باخ) رومئو وژولیت (برلیبور) وآثار برجستهٔ دیگر.

شنبه ۲۸ تا دوشنبه ۳۰ فروردین، «آلوین نیکلای» وگروه رقص های نمایشی
(دوبرنامه در سه شب)

بهای بلیط ها:

برای هر یك از برنامه های «باله قرن بیستم» و «گروه رقص های نمایشی»: ۱۵۰۰ ـ ۱۰۰۰ ـ ۵۰۰ ـ ۳۰۰ ـ ۲۰۰ ـ ۱۰۰ ـ ۵۰ ریال

برای ارکستر پاریس:

۱۲۰۰ ـ ۶۰۰ ـ ۴۰۰ ـ ۲۰۰ ـ ۱۰۰ ـ ۵۰ ریال فروش از شنبه ۸ اسفند ماه در گیشه تالار رودکی

ورود اطفال کمتر از ۱۲ سال ممنوع است

لباس تیره با کراوات.

شنبه‌ها دنیای ورزش

پرفروشترین کتاب سال

قصه عشق

نوشته: اریک سگال

ترجمه سودابه پرتوی

درسراسرکشور، از روزنامه فروش‌ها تهیه فرمائید

طی مراسم باشکوهی دریك محیط بسیارگرم

بزرگترین فروشگاه کفش ملی در تبریز گشایش یافت

کفش ملی از نظر تنوع محصول یکی از کارخانجات بزرگ کفش سازی جهان است

• در کارخانجات کفش ملی بوسیله مدرن ترین ماشین آلات . با بهترین تکنیك تولید، زیر نظر متخصصین مجرب داخلی و خارجی سالیانه متجاوز از ده میلیون جفت کفش و بعضی مواد اولیه تهیه میشود

ساعت ٤ بعدازظهر روز پنجشنبه ششم اسفند بزرگترین فروشگاه کفش ملی طی مراسم باشکوهی باحضور عده‌ای ازروسای دوایر دولتی ، هیئت مدیره شرکت سهامی نگارستان و هزاران نفر از طبقات مختلف مردم تبریز با بانوانشان گشایش یافت .

تاریخچه شرکت

دراین مراسم آقای طباطبائی عضو هیئت‌مدیره ومعاون‌شرکت سهامی‌نگارستان‌طی‌بیاناتی‌اظهار داشت:

حضار محترم خانمها، آقایان : خوشوقتم از طرف هیئت مدیره‌و کارکنان گروه صنعتی ملی مقدم شمارابفروشگاه۳۰۷ کفش ملی گرامی بدارم‌وخیرمقدم‌عرض نمایم .

نام کفش ملی یقینا برای اکثریت ملت‌ایران نامی آشنا است‌و حاضرین نیز بواسطه علاقه‌ای که به پیشرفت مملکت دارند ناظر پیشرفت های این واحد صنعتی درسالهای گذشته بوده‌اند .

برای‌استحضار بیشترخلاصه‌ای ازفعالیت‌و تاریخچه شرکت را بعرض می‌رسانم .

شرکت کفش ملی دربهمن‌ماه سال ۳۳٦ ۱به ثبت رسید و از اسفند ماه سال مزبور فعالیت خودرا رسما آغاز نمود که‌افتتاح این فروشگاه‌درست مصادف با آغاز چهاردهمین سال فعالیت شرکت می‌باشد.

در شرکت‌های‌وابسته بگروه صنعتی ملی که کفش ملی یکی ازآنهاست در حال حاضر تعداد ٤۰۰۰ نفر کارگر ، کارمند ، متخصص‌و فروشنده مشغول خدمت می باشند .

میزان تولید

در کارخانجات کفش ملی بوسیله مدرن‌ترین ماشین‌آلات بابهترین تکنیك تولید ، زیر نظر متخصصین مجرب داخلی‌و خارجی سالیانه متجاوز بر ۱۰ میلیون جفت کفش و بعضی‌مواد اولیه تهیه می شود .

کفش ملی از نظر تنوع محصول یکی‌از کارخانجات بزرك جهان می‌باشد دراین کارخانه علاوه برانواع کفش های چرمی ، لاستیکی ،افسری ،اتوکلاوی، کتانی ، پلاستیکی ، ترلون و انواع کفش سرپائی که برای احتیاجات عادی مردم ساخته‌می‌شود ، کفشهای ایمنی با سرپنجه فولادی برای‌جلوگیری ازخسارات ناشی از فرودقطعات سنگین روی‌پا که قدرت تحمل شش تن سنگینی‌رادارد . کفش های ضد اسید وروغن مخصوص کارگران پالایشگاهها وشرکت های نفتی ویااشخاصی که‌بنحوی بابنزین‌وروغن‌سروکارمداوم‌دارند. چکمه‌و کفشهای مخصوص ماهی‌گیری ، کفش های طبی ضد واریس ، کفش وجفت‌پوشهای مخصوص‌اطاق عمل برای پزشکان . کفشهای ضد برق برای‌کادر تاسیسات فشار قوی که هادی‌بیش از ٦۰ هزار ولت برق می‌باشد نیز تهیه می‌شود.

صدور کفش ملی

درتهیه این کفشها با توجه باینکه میزان تولید بعضی‌از آنها بسیار کم می باشدهدف ما صرفا خدمت به اجتماع بوده‌است وجنبه انتفاعی درآن کمتر درنظر گرفته شده . گواینکه این شرکت درتمام موارد باموسسات بزرك‌خیریه مانند جمعیت خیریه فرح پهلوی ، جمعیت‌شیروخورشید سرخ وسایر موسسات‌مشابه همکاری نزدیك دارد . کفش ملی‌در طول ۱۳سال فعالیت خود علاوه برتامین احتیاجات داخلی که خود جلوگیری از خروج مقادیر معتنابهی از ارز کشورنموده توانسته است محصول‌خودرا به عنوان اولین صادر کننده محصولات‌صنعتی کشوربخارج بفرستد .

به پیروی‌ازمنویات‌اعلیحضرت همایون شاهنشاه آریامهر ما توانسته‌ایم کفش‌خودرا به کشور های چکسلواکی و شوروی که ۱۲ سال قبل بزرگترین صادر کننده کفش ایران‌بوده‌اند به میزان قابل توجهی صادر نمائیم .

صدور کفش ملی‌به ایالات متحده‌امریکا ، انگلستان ، آلمان غربی ، افغانستان ، عربستان سعودی و شیخ‌نشین های خلیج‌فارس‌نیزازافتخارات کفش ملی است .

مشخصات ساختمان

این فروشگاه با مساحت۱٦۰۰ متر مربع زیربنادر چهار طبقه ساخته شده‌است . طبقه زیرین که‌بانبار اختصاص‌داده‌شده‌است دارای ظرفیت متجاوز از ۵۰ هزار جفت کفش می باشد ،طبقه اول ودوم مخصوص فروش کفش های زنانه ، مردانه ، دخترانه ، پسرانه ، وبچه‌گانه می باشد . طبقه سوم نیز برای‌امور اداری ودفترشرکت در نظر گرفته‌شده است‌امیدواریم‌باعنایات‌وتوجهات اعلیحضرت همایون شاهنشاه آریامهر که‌همواره حامی صنایع کشور می باشند بتوانیم خدمات بیشتری به‌هموطنان‌عزیزبنمائیم.

پس‌از سخنان آقای طباطبائی پذیرائی گرمی از مدعوین بعمل آمد وعملا فروشگاه آغاز بکار نمود .

آقای طباطبائی عضو هیئت مدیره و معاون شرکت سهامی نگارستان هنگام ایرادنطق

پس از مراسم افتتاح فروشگاه کار خودرا آغاز نمود

گروهی ازشرکت کنندگان درمراسم افتتاح فروشگاه بزرك کفش ملی درتبریز

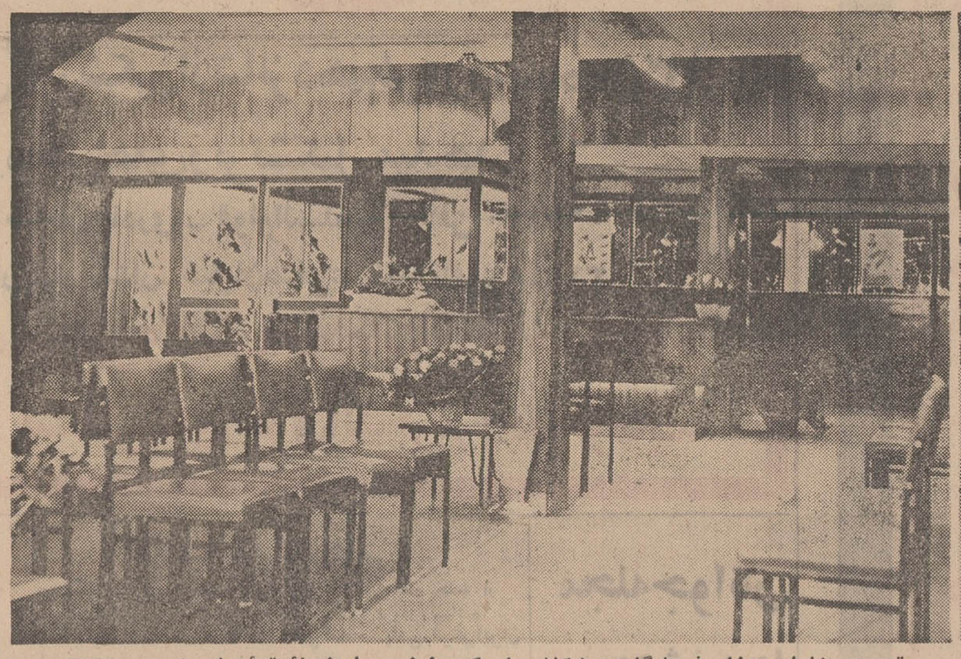

قسمتی ازنمای داخلی فروشگاه بزرك کفش ملی که بطرز بسیار زیبائی تزئین‌شده‌است

نمای خارجی فروشگاه بزرك کفش ملی که دریکی از پررفت وآمدترین‌خیابانهای‌تبریز قرار دارد .

مؤسسهٔ انتشارات امیرکبیر

برای نوجوانان

از نیناباودن فرار؟

ترجمه: پروین ابوالضیاء

شماره‌های تلفن جدید

شرکت ایران وسوئد

قسمت تهیه طرح

٦٦٩٨٦۰

٦٦٣٩٤۱

تهران خیابان شیراز ٦٦

قابل توجه باغداران وکشاورزان

برای مبارزه با سفیدك انگوروبیماریهای قارچی اشجار ونباتات زینتی فرآورده‌های کارخانجات شیمیائی کرج بشرح زیر .

۱ـ گل گوگرد بقرار هر کیلو ۲۰ ریال تحویل در کرج

۲ـ گوگردآسیائی بقرارهر کیلو ۱۲ ریال‌تحویل در کرج

بمقدار کافی وبقیمت ثابت دراختیار باغداران گذاشته میشود طالبین میتوانند مستقیما بکارخانجات شیمیائی کرج یا در تهران به بنگاه شیمیائی واقع درخیابان دمشق پلاك ۳۰ مقابل‌بیمارستان ورجاوند مراجعه فرمایند . م‌الف ۱۲٤۱۱ ۱ـ۲

چقدر سریعتر و پاکیزه‌تر!

پاداواکس

واکس شایسته زمان ما

با پاداواکس‌کار سریعتر انجام‌میپذیرد. کافیست به آرامی آنرا روی کفشتان بمالید، وبرای برق انداختن آن فوری از یك پارچه استفاده‌کنید تا حسابی درخشان‌شود . پاداواکس حاوی‌واکس حقیقی‌ومایع کارنوبا است که از چرم کفش بهتر محافظت میکند

حاوی واکس حقیقی برای‌محافظت کفش شما

آگهی مناقصه ساختمان مرکز تلفن خودکار شهرستان شاهی

شرکت سهامی تلفن ایران احداث ساختمان مرکز تلفن خودکار شاهی رابمناقصه میگذارد.

موسسات و شرکت های ساختمانی که صلاحیت مالی وفنی آنها مورد تایید سازمان برنامه قرار گرفته و برای انها دعوت نامه صادر شده‌است میتوانند از تاریخ ۱۵ر۱۲ر٤۹ لغایت ۲۳ر۱۲ر٤۹ بدفتر کنسرسیوم مهندسین مشاور گروپ واقع در خیابان ۲۱ آذر شماره ٦۲ مراجعه نموده اسناد و مدارك مناقصه (شرایط مناقصه ـ شرایط عمومی پیمان ـ نمونه‌قرارداد ـ دفترچه فهرست مقادیر ـ دفترچه مشخصات ساختمان ـ برك پیشنهاد و نقشه ها) را در مقابل‌پرداخت پنجهزار ریال دریافت و پیشنهاد های خودرا باتوجه کامل به مندرجات اوراق مزبور برابر مقررات که بامضاء پیشنهاد دهنده در مناقصه رسیده باشد طبق ماده سوم شرایط مناقصه در سه پاکت لاك‌ومهر شده تا آخر وقت اداری روز ۲۲ر۱ر۵۰ بدبیرخانه کل شرکت سهامی تلفن ایران واقع در خیابان تخت جمشید نبش شرقی شرکت نفت تسلیم و رسید دریافت دارند پیشنهاد های واصله در ساعت ۱۰ صبح روز ۲۳ر۱ر۵۰ در محل ساختمان مرکزی شرکت سهامی تلفن ایران به آدرس فوق بازو قرائت خواهدشد. حضور پیشنهاد دهندگان و یا نماینده مجاز آنها در کمیسیون مناقصه آزاد است . م‌الف ۱۲۳۸٦

۱ـ۲ آ ـ ۸۰۳۱۲ شرکت سهامی تلفن ایران

آگهی مناقصه شماره ۳

تاریخ ۲ر۱۲ر٤۹

یکان نیروی دریائی شاهنشاهی ۲۹ قلم اجناس خوار وبار (برنج ـلوبیاچیتی وغیره)

طبق صورت پیوست برك مشخصات موجود در سررشته‌داری قرارگاه را ازطریق مناقصه خریداری مینماید.

پیشنهاد دهندگان میتوانند با مراجعه و ملاحظه مشخصات اجناس ودریافت برك شرایط ومشخصات معامله پیشنهاد خود را طبق مفادمندرج درشرایط معامله تنظیم و تاساعت ۹ صبح روز ۲۵ر۱۲ر٤۹ به‌دفتر سررشته‌داری تسلیم نمایند. م‌الف ۱۲٤۰۸

اداره مناقصه‌گذار سررشته‌داری قرارگاه

۱ـ۲ آ ـ ۸۰٦٤٦

آگهی استخدام رسمی

دانش‌سرای عالی تهران طبق مفاد قانون‌استخدام کشوری تعدادی کارمند از بین قبولشدگان امتحانات ادواری سال ٤۹ سازمان امور اداری و استخدامی کشور به ترتیب تقدم نمرات گواهینامه های قبولی آنان بشرح ذیل استخدام میکند :

ردیف	عنوان شغل	حداقل شرط تحصیلی لازم	گروه	موقت شغلی تعداد مورد نیاز
۱	حسابدار	دیپلم کامل متوسطه و داشتن سابقه کار درامور حسابداری	٤	۲
۲	کارمند دفتری	گواهینامه سیکل اول متوسطه	۲	۱

داوطلبان باید فرم ذیل‌را تکمیل کرده‌همراه بااصل گواهینامه‌قبولی‌امتحانات (فتوکپی پذیرفته نمیشود) و دو قطعه عکس ٤×٦ حداکثر تا تاریخ ۱۹ر۱۲ر٤۹ بایست‌سفارشی‌به‌نشانی اداره کارگزینی دانشسرای عالی خیابان قدیم شمیران ـ سه‌راه تخت‌جمشید ـ شماره ۵۹۹ ارسال دارند . دانشسرای عالی تهران گواهینامه ها را پس‌از وصول به ترتیب تقدم نمرات مندرج در آنهامرتب کرده تعداد کافی از داوطلبان را انتخاب وبمصاحبه دعوت خواهد نمود و گواهینامه های زائدبراحتیاج را به نشانی داوطلبان عودت میدهد . داوطلبان‌باید نشانی کامل خود را پشت ورقه گواهینامه قبولی بطور خوانا قید نمایند . م الف ۱۲۳۸۱

فرم درخواست

نام ـ نام خانوادگی ـ نام پدر

شماره شناسنامه و محل صدور ـ تاریخ تولد

مدرك تحصیلی ـ رشته تحصیلی ـ سابقه کار و مدت آن و محل

خدمت فعلی ـ داوطلب شغل ـ وضع نظام وظیفه

نشانی کامل پستی

امضاء داوطلب

مجمع عمومی سالانه

جمعیت راه نو

بدینوسیله تشکیل‌مجمع‌عمومی عادی جمعیت راه‌نو را درساعت ۱۵ شنبه ۱۵ اسفند باطلاع میرساند .

دستور جلسه :

۱ـ گزارش هیئت مدیره و خزانه‌دار

۲ـ انتخابات هیئت مدیره جدید

۱ـ۲ آ ـ ۸۰٦٤٦

بدینوسیله از آقایان غلامعلی درخشان . عزت‌اله سهرابی‌پور ـ منصور قلعه کوئیان . محمد علی والاپور . اکبر بهنام و میرزاآقا رضائی کارکنان اداره راه اراك و بروجرد که با کمال جدیت و صمیمانه وسایل رفاه و آسایش مسافرین را فراهم نموده‌اند نهایت تشکر و سپاسگزاری مینمائیم .

رانندگان‌و کمك رانندگان شرکت مسافربری ترانسپورت

آگهی استخدام

نیروی هوائی‌شاهنشاهی تعدادی داوطلب جهت‌طی دوره‌دانشکده افسری (خلبانی) باشرایط زیر استخدام مینماید .

الف . شرایط نام‌نویسی .

۱ـ تابعیت دولت شاهنشاهی و متدین بیکی از ادیان رسمی کشور (اسلام ـ مسیحی ـ کلیمی ـ زرتشتی)

۲ـ دارابودن حداقل دیپلم کامل متوسطه رشته‌های (ریاضی یا طبیعی).

۳ـ قبول شدن از معاینه جسمی و آزمایش استعداد خلبانی‌و زبان انگلیسی در حدود معلومات دبیرستان و داشتن حداقل قد ۱٦۳ سانتیمتر .

٤ـ حداقل سن ۱۸ سال تمام وحداکثر سن۲٤سال تمام‌وبرای کسانی‌که خدمت زیرپرچم را انجام‌داده‌اند ۲۵ سال میباشد .

۵ـ نداشتن عیال و اولاد و کسان تحت تکفل .

ب ـ مدت تحصیل ـ حقوق و مزایا

۱ـ مدت تحصیل در دانشکده افسری خلبانی حداقل دو سال درداخل یاخارج کشور بوده و هزینه زیست‌ولباس بعهده‌نیروی هوائی شاهنشاهی است .

۲ـ دانشجویان سالهای یکم و دوم قبل‌از پرواز ماهانه ٤۳٦۰ ریال و پس‌از شروع پرواز ۸۱۱۰ ریال و دانشجویان‌سال سوم ۱۰۲۰۰ ریال حقوق دریافت میدارند . ضمنا چنانچه دانشجویان برای ادامه تحصیل بخارج اعزام شوند علاوه برحقوق‌مذکوراز فوق‌العاده تحصیل در خارج‌از کشور نیز استفاده خواهند کرد.

۳ـ دانشجویانیکه دوره تحصیلی را با موفقیت طی نمایند بدرجه ستوان‌دومی مفتخر و اونیز حقوق آنان معادل ۲۲٦۵۰ ریال می‌باشد.

داوطلبین میتوانند برای کسب اطلاع بیشتر و ثبت‌نام با در دست داشتن فتوکپی گواهینامه تحصیلی عین‌شناسنامه (بفرم جدید عکس‌دار) و ۲۲ قطعه عکس ٤×۳ تاتامین احتیاج همه روزه باستثنای روز های پنجشنبه و تعطیل صبحها از ساعت ۷ الی ۱۲ بمرکز آموزشگاههای هوائی واقع درخیابان تهران‌نو ایستگاه فرودگاه و عصرها از ساعت ۱٦ الی ۱۹ بمرکزآموزش فنون هواپیمائی کشوری ایران خیابان شاهرضا ـ جنب سینما پلازا مراجعه نمایند . م الف ۱۲۰٤۳

۱ـ۷۹۲۵۲ نیروی هوائی‌شاهنشاهی

آگهی برای اطلاع عموم

طبق قانون ایمنی راهها و راه آهن‌مصوب ۷تیرماه۱۳٤۱ایجاد هرگونه مستحدثات در حریم خطوط و محدوده ایستگاههای راه آهن ازقبیل‌زراعت .درخت‌کاری . احداث بنا . حفر کانال و هر نوع عملیات دیگر ممنوع بوده وبموجب اختیارات حاصله از قانون مذکور راه‌آهن‌میتواند این قبیل مستحدثات‌را باحضور نماینده دادسرا راسا قطع‌وآثار تجاوز را محو نماید .

لذا از کلیه‌مالکین و کشاورزان اراضی اطراف خطوط وایستگاه ها خواهشمند است با در نظر گرفتن حریم قانونی خطوط و ایستگاهها (حریم قانونی خط بموجب ماده ۱۳ قانون کیفربزه های مربوط به راه‌آهن مصوب ۱۳۲۰ ـ ۱۷ متر فاصله‌بهریك از دوطرف محور خط میباشد) و محدوده ایستگاهها به‌موجب تبصره ماده ۱۱ قانون ایمنی راهها و راه‌آهن عبارتست از محوطه‌ایکه مورد نیازراه‌آهن بوده‌وبراساس نقشه‌های‌مصوب راه‌آهن قانوناتصرف و تملك راه‌آهن درآمده باشدو بوسیله علائم مخصوص از طرف‌راه‌آهن مشخص گردیده است از هر گونه عملیات در حریم خطوط و محدوده ایستگاهها خودداری نموده تاازورود خسارات‌احتمالی که مالا متوجه خودآنان خواهد شدپیش گیری‌شود. م‌الف ۱۲٤۰۵

وزارت راه

صاحب اختراع مربوط به « طرزساختن ساختمانها» که درایران تحت شماره ٦٦۱۲ بثبت رسیده بهره‌برداری آن را پیشنهاد مینماید اشخاص ذینفع مراجعه نمایند به

Architect Dante Bini. Viale Masini 20, Bologna, Italy.

آ ـ ۳۵۷۷۱

پیشگاه مبارك شاهنشاه آریامهر

دانشجویان سال اول مدرسه عالی نقشه برداری‌نیم قرن سلطنت افتخار آمیز خاندان پهلوی را تبریك عرض میکنند .

آگهی استخدام

وزارت پست و تلگراف‌و تلفن برای موسسه آموزش‌عالی ارتباط براساس مفاد و مقررات استخدامی سازمان‌برنامه اشخاص زیر را بطور پیمانی ازطریقه‌مسابقه‌ومصاحبه برای تدریس وسایر امور مربوط به آموزش استخدام می‌نماید .

دکترای ارتباطات ٤نفر

(رشته های الکترونیك ـ مدار های الکترونیك) امواج و آنتن ـ اخبار و اطلاعات

فوق لیسانس یا لیسانس (رشته های ریاضی ـ فیزیك) ٦ نفر

فوق لیسانس یا لیسانس‌رشته مهندسی برق (جریان قوی و ضعیف) ۸ نفر

فوق لیسانس یا لیسانس (رشته مهندسی مخابرات و الکترونیك) ۱۳ نفر

فوق دیپلم یا دیپلم هنرستانهای صنعتی وحرفه‌ای

(رشته های مخابرات ـ برق ـ الکترونیك و مکانیك) ۱٤ نفر

داوطلبان واجد شرایط باید حداکثر تا تاریخ ۱۵اردیبهشت ۱۳۵۰ نمونه ذیل را تکمیل نموده و همراه بادوقطعه عکس ٤×۳ و فتوکپی مدارك تحصیلی‌و تخصصی و برك معافیت دائم یا خاتمه خدمت از نظام وظیفه خود رابوسیله پست سفارشی به آدرس جاده قدیم شمیران ـ بیسیم پهلوی مدیریت کل‌آموزش وزارت پست و تلگراف و تلفن ارسال دارند . پشت پاکت نوشته شود مربوط به«استخدام کادر آموزشی»

نام ـ نام خانوادگی ـ نام پدر

شماره شناسنامه‌و محل صدور ـ تاریخ تولد

وضع نظام وظیفه ـ آخرین مدرك تحصیلی و تخصصی

نشانی کامل پستی و شماره تلفن ـ امضاء

پس از رسیدگی‌به تقاضای های واصل از داوطلبانی که‌دارای شرایط بهترباشند برای مسابقه‌و مصاحبه دعوت‌میشوند . تاریخ و محل امتحان بعدا باطلاع داوطلبان خواهد رسید .

وزیر پست و تلگراف و تلفن ـ فتح‌اله ستوده

اجتماعی

دیروز نوزدهمین سالروز استقلال کانون وکلای دادگستری با حضور آقای هویدا جشن گرفته شد

نخست‌وزیر: استقلال کانون وکلای دادگستری مفهوم واهمیت خاصی داردکه ازاستقلال واحترام بقوه قضائیه مملکت جدا نیست

رئیس کانون وکلای دادگستری :

وظیفه اساسی وکیل دادگستری دفاع ازحق و دفاع از مظلومین وتلاش در اجرای عدالت اجتماعی است

ساعت ۵ بعداز ظهر دیروزجشن نوزدهمین سالروز استقلال کانون وکلای دادگستری با حضورآقای هویدا نخست‌وزیردر تالارپذیرائی دانشگاه تهران برگزار شد .

آقای منوچهر پرتو وزیر دادگستری و چند تن از وزراء وعده کثیری از آقایان وکلا و قضات وزارت‌دادگستری حضور داشتند .

در ابتدا آقای‌جلالی نائینی‌رئیس کانون وکلای دادگستری ضمن سخنانی از تقارن‌سالروز استقلال کانون وکلای‌دادگستری باروزهای برگزاری جشن ملت ایران به مناسبت توفیق شاهنشاه آریامهر درامراستیفای‌حقوق ملت‌ایران از درآمد نفت اظهار خوشوقتی نمود و گفت :

در اینجا لازم میدانم احترام خاص و حقشناسی عموم وکلای دادگستری رانسبت به مرحوم سید هاشم وکیل نخستین رئیس کانون وکلای دادگستری ابراز دارم‌و درودفاطبه وکلای‌دادگستری را نثارمرحومان محمودسرشار، قوام‌الدین‌مجیدی واحمدشریعت زاده‌بنیان گذاران کانون‌وکلای دادگستری نمایم .

آقای جلالی نائینی سپس‌افزود: همچنین لازم استاز کلیه‌استادان و پیش‌کسوتان که در دوره‌های گذشته هیئت مدیره کانون‌مساعی خود را جهت حفظ و نگاهداری و صیانت استقلال کانون وکلای دادگستری مبذول داشته‌اند تشکر نمایم .

استقلال کانون وکلا نه‌تنهابرای وکلای دادگستری بلکه از دید وسیعتری بطور کلی برای کشور و ملت ما روزی بزرگ و فراموش نشدنی است .

امروز برای‌ما وکلای دادگستری اختصاصا از این جهت روز شادکامی وشکرگزاری‌است که استقلال وکلای‌دادگستری که از لوازم و ضروریات اولیه دفاع از حقوق ستمدیدگان میباشد در چنین روزی اعلام شده‌است .

وظیفه اساسی وکیل دادگستری دفاع از حق و دفاع از مظلومین و تلاش در اجرای عدالت‌اجتماعی است وتردیدی نیست که برای ایفای این وظیفه انسانی خودباید آزادی و استقلال کافی داشته باشد .

ما این روز عزیز را همه ساله جشن میگیریم و گرامی‌میداریم اما از دید وسیعتر روز استقلال کانون وکلا روز رشد قضائی کشور است زیرا که در دنیای متمدن امروزیکی از معیارهای شناخته شده برای تشخیص و سنجش آزادی ملتی و تامین عدالت اجتماعی استقلال وکلا در دفاع از حق می باشد .

در اینجا باید منصفانه اظهار نظر کنیم که در طول مدت ۱۸ سالیکه ازاستقلال کانون مامی گذرد حریم این استقلال از طرف اولیای دولت بنحه قابل تقدیری رعایت و حمایت شده است .

از این رو جا دارد همچنان که جناب آقای نخست‌وزیر درجشن هفدهمین سال استقلال کانون بعنوان حق‌شناسی دولت‌درمقابل خدماتی که وکلای دادگستری از جهت همگامی با انقلاب شاه و مردم نشان داده‌اند اظهار فرمودند ، کانون وکلاهم در قبال رعایت حریم مقدس این استقلال سپاس خود را عرضه دارد و از کمکهائی که درسال گذشته برای تامین هزینه‌اعزام وکلا به نقاط دور دست مبذول داشتند سپاسگزار است و امیدواری خود را بادامه هر چه بیشتر این کمك ها که خود کمك به اجرای صحیح عدالت و دستگیری از متهمان نیازمندو پیروی ازاصول قضائی واعلامیه حقوق بشر است ابراز دارد .

آقای جلالی نائینی سپس‌افزود همانگونه که جناب آقای وزیر دادگستری در مراسم اعطای پروانه های وکالت‌به کارآموزان عنوان فرمودند ،یکی از معیار های رشد فکری و اجتماعی هر ملت چگونگی و حدود مداخله وکلای دادگستری در مسائل اجتماعی و اقتصادی و سیاسی آن ملت است . امید است همچنانکه تامین استقلال کانون وکلا شاخص برجسته‌ای برای اثبات وجود آزادی ودموکراسی به جهانیان عرضه شده است توجه اولیای محترم دولت هم به لزوم شرکت هرچه بیشتر وکلا در برنامه های همه جانبه اجرای اصول انقلابی کشور معیارتازه تری در زمینه نشان دادن حدود رشد فکری و تربیتی ملت ما در عرصه بین‌المللی عرضه کندوبرای‌تحقق این‌معنی درخواست میشود که به‌مرجع صلاحیتداری ماموریت داده شود تا با حضور نمایندگان کانون وکلا موضوع گسترش همکاری وکلای دادگستری را با سازمانهای برنامه‌ریزی مورد بررسی قرار دهند . بدین‌ترتیب با تهیه طرحهای لازم موجبات این همکاری و انجام خدمات ارزنده‌تر به هدفهای مترقی انقلاب ایران در کلیه سطوح فراهم شود . کانون وکلا با درك این نیاز اجتماعی‌هم‌اکنون بسهم‌خود، مقدمات‌این‌همکاری را پی‌ریزی کرده و یك‌شورای عالی حقوقی مرکب از وکلای دادگستری تحت ریاست جناب آقای دکتر حسن امامی (امام جمعه تهران) تشکیل داده‌است و اینك آماده همه گونه‌خدمت و همکاری میباشد ـ پس از اظهارات رئیس کانون ، آقای هویدانخست‌وزیرپشت‌میکروفون قرار گرفت.

نخست وزیر ابتدا گفت یك دادگستری خوب نه تنهاپناهگاه مظلومان و ستم دیدگان است بلکه سنگری است برای حفظ حقوق فردی و اجتماعی‌مردم .

ایشان سپس سالروزاستقلال کانون وکلای دادگستری رابه جامعه وکلا تبریك گفتند و اظهار اطمینان کرد که خانم ها و اقایان وکلای دادگستری بمسئولیت خطیر خوددر حفظ‌و احترام به استقلال کانون و به اهمیت نقش وکیل دادگستری در ارتقاء سطح فکری جامعه و حفظ حقوق مردم کمك به‌تامین عدالت و بالاخره صیانت دموکراسی وقوف کامل‌دارند.

نخست وزیر انگاه اهمیت یك دادگستری خوب و مستقل رابرشمردند و یادآور شدند که در سایه قدرت چنین دستگاهی، تجاوز بحقوق دولت و مردم‌از مکافات ایمن نمی ماند و از سوی دیگر صاحب حق درپرتو امنیت قضائی بحق خودمیرسد.

نخست وزیر در پایان‌بیانات خویش اظهار اطمینان کرد که وکلای دادگستری‌ایران(بعنوان طبقه‌ای از روشنفکرترین و مترقی‌ترین عناصر اجتماع)برای ارتقاء جامعه ایرانی که‌هم‌اکنون موجبات پیشرفت آن‌بسرعت فراهم شده است بهترین‌همکار قوه قضائیه خواهند بود واضافه کرد خانم ها و اقایان به‌خوبی واقفند که طی سالهای اخیربا رهبری شاهنشاه تحولات‌عمیقی در شئون مختلف مملکت‌روی داده است و برای حفظ اثار و نتایج ناشی از این دگرگونی ها باید مردم کشور ازنظرفکری و تربیتی وازجهت درك‌مسئولیت های بزرك اجتماعی وهمگامی‌و قبول وظایفی که از درك صحیح مفاهیم دموکراسی حاصل می شود بیش از پیش اماده‌ومجهز شوند.

آقای نخست‌وزیر هنگام‌ورودبه باشگاه دانشگاه مورد استقبال وزیر دادگستری و جمعی ازوکلا قرار گرفت .

در عکس آقایان منوچهرپرتو وزیر دادگستری و جلالی نائینی رئیس کانون وکلا و دکترموسوی نایب‌رئیس کانون و جمعی از وکلای دادگستری دیده میشوند.

قسمت سوم لایحه نظام صنفی

اتاق اصناف تهران ۳۰ عضو خواهدداشت

صدور پروانه‌های صنفی
ابطال پروانه‌های کسب
تعطیل موقت محل کسب

ازاختیارات اطاق اصناف میباشد

قسمت اول و دوم لایحه نظام صنفی در شماره های گذشته از نظر خوانندگان گذشت و اینك دنباله لایحه مزبور که مربوط به تشکیل اتاق اصناف و اختیارات ووظایف آن می‌باشد برای اطلاع خوانندگان انتشار می یابد .

فصل چهارم
اتاق اصناف

ماده ۲۵ـحداقل اعضاء برای تشکیل اتاق اصناف و اعلام رسمیت ان در هر شهر بشرح زیر تعیین می گردد :

۱ـ شهر تهران ۳۰ عضو

۲ـ شهرهائی که دارای‌دویست وپنجاه هزار نفر جمعیت و یا بیشتر می باشند ۱۵ عضو .

۳ـ شهرهائی که دارای صد هزار تا دویست و پنجاه هزار نفرجمعیت میباشند ده عضو.

٤ـ شهرهایی که جمعیت آنها از یکصد هزار نفر کمتر است ۷عضو .

تبصره ۱ـ جمعیت شهر ها براساس آخرین سرشماری عمومی کل کشور محسوب و منظور خواهد شد .

تبصره ۲ـ مدت ماموریت نمایندگان اتحادیه ها در اتاق اصناف دو سال است .

در صورت فوت یا محرومیت از حقوق‌اجتماعی‌یااستعفایا حجر نماینده ویا عزل او از طرف اتحادیه فرد دیگری را اتحادیه مربوطه برای باقی مانده مدت انتخاب‌وباتاق معرفی‌خواهد کرد .

انتخاب مجددنمایندگان برای دوره های بعد بلامانع است .

ماده ۲٦ ـ اتاق اصناف‌وسیله هیئت رئیسه‌ای اداره می شود که در اولین جلسه اتاق اصناف ازبین اعضاء اتاق بمدت دوسال انتخاب میشوند . انتخاب مجدد آنان بلامانع است .

هیئت رئیسه اتاق

ماده ۲۷ ـتعداد اعضاء هیئت رئیسه اتاق بشرح زیر خواهد بود :

۱ـ اتاق اصناف تهران یازده نفر .

۲ـ اتاق اصناف شهر هائی‌که دارای ۲۵۰ هزار نفر جمعیت‌یا بیشتر می باشند ۹ نفر .

۳ـ اتاق اصناف شهر هائی که دارای یکصد هزار تا دویست وپنجاه هزار نفر می باشند ۷ نفر

٤ـ اتاق اصناف شهر هائی‌که جمعیت آنها از یکصد هزار نفر کمترند ۵ نفر

ماده ۲۸ ـ هریك از اتاق ها به ترتیب مندرج در ماده ۲۷ دارای هفت و چهار و سه و دو نفر بازرس خواهند بود که در همان جلسه انتخاب هیئت‌رئیسه از بین اعضاء اتاق انتخاب می‌شوند .

ماده ۲۹ـحدود اختیارات‌هیئت رئیسه و ترتیب انتخابات‌داخلی وطرز تشکیل جلسات و تعداد کمیسیون های لازم و سایر مقررات مربوط برای اداره اتاق های‌اصناف بموجب ائیننامه‌ای خواهد بود که ظرف شش ماه از تاریخ تصویب این قانون وسیله وزارت کشوربا توجه به اوضاع و احوال هر منطقه‌تهیه وبه تصویب هیئت نظارت‌خواهد رسید .

ماده ۳۰ـ وظایف و اختیارات اطاق اصناف بشرح زیر می ـ باشد :

۱ـ ایجاد هم آهنگی بین اتحادیه های صنفی و راهنمائی صنوف.

۲ـ همکاری و تشریك مساعی با اتحادیه های صنفی در انجام وظایف محوله ونظارت‌در اعمال آنها .

۳ـ تعیین حدود و حقوق‌صنفی وپیشنهاد آن برای تصویب به کمیسیون نظارت .

٤ـ تلفیق مسائل اتحادیه های صنفی و تعیین حدود مسئولیت هرکدام .

۵ـ تصویب آئین نامه های مالی ، استخدامی ، اداری ، آموزشی و تشکیلاتی اتحادیه های صنفی و تغییرات آنها .

٦ـ صدور پروانه های صنفی‌به پیشنهاد اتحادیه با توجه به مقررات مربوطه و مصوبات‌هیات نظارت .

۷ـ تعیین و پیشنهاد انواع پروانه های اشتغال برای‌تصویب به کمیسیون نظارت .

۸ـ ابطال پروانه و یا تعطیل موقت محل کسب طبق مقررات مربوطه و اعلام آن به کمیسیون نظارت .

۹ـ تایید صلاحیت و معرفی نمایندگان اتحادیه‌ها برای‌واحد های مالیاتی وسایر مراجعی که قانونا معرفی نمایند از طرف اتحادیه بعمل می آید .

۱۰ـ انتخاب و معرفی نماینده در کمیسیونهای تشخیص وسایر مراجع مالیاتی مقرر در قانون مالیاتهای مستقیم .

۱۱ـ نظارت در اجرای مقررات فنی ، بهداشتی ،ایمنی،حفاظتی، بیمه گزاری‌وسایرمقررات‌مربوط به شرایط واحد های صنفی که از طرف مقامات صالحه وضع میشود و همچنین همکاری با مامورین مربوطه در اجرای مقررات مذکور بوسیله اتحادیه ها .

۱۲ـ درجه بندی واحد های صنفی طبق ضوابط و مقرراتی که به پیشنهاد اتحادیه مربوط به تصویب کمیسیون نظارت رسیده باشد .

رسیدگی به اعتراض

۱۳ـ رسیدگی واظهارنظرنسبت به اعتراض افراد صنفی و سایر اشخاص به تصمیمات‌اتحادیه.

۱٤ـ تصویب وظایف کمیته‌فنی اتحادیه ها و صلاحیت افراد کمیته .

۱۵ـ همکاری با وزارت کار و امور اجتماعی در ایجاد تسهیلات لازم برای آزمایش‌صلاحیت‌های فنی و حرفه‌ای و طبقه بندی مشاغل و آموزش فنی وحرفه‌ای کارکنان واحد های صنفی .

دنباله دارد

مجلس جشن پنجاهمین سالگرد انعقاد عهد نامه مودت ایران و شوروی

سه‌شنبه یازدهم اسفند ساعت ۶٫۳۰ بعداز ظهر در انجمن روابط فرهنگی ایران و شوروی برنامه : رقص و ترانه های محلی گیلانی و مازندرانی

آگهی مزایده

شرکت تعاونی رانندگان تاکسی تهران سیزده دستگاه اتومبیل شخصی پیکان مدل ٤۸راکه‌مدت ۱٤ماه مورد استفاده قرارگرفته واکنون‌درتوقفگاه‌صالح‌خیابان‌آریامهر جنب‌خیابان‌امام‌آماده‌بازدید میباشد ازطریق مزایده ویك جابفروش میرساند .متقاضیان می توانند قیمت پیشنهادی خودرا بانضمام رسید مبلغ یکهزار ریال که بصندوق شرکت پرداخته‌اند بدفتر شرکت تسلیم و رسید دریافت دارند به‌پیشنهادات فاقد سپرده ترتیب‌اثر داده نشده و شرکت درردیك یاکلیه‌پیشنهادات مختار است.پیشنهادات رسیده روز سه‌شنبه ۲۵ر۱۲ر۴۹ ساعت۷ بعدازظهر درحضور متقاضیان حاضر درجلسه باز وقرائت خواهد شد.

آ ـ ۳۵۷۹۵ مدیرعامل

شماره ٤٦۱٦ تاریخ ۱ر۱۲ر٤۹

اطلاعیه شهرداری نائین

در اجرای مواد ۱٦و ۱۷ قانون نوسازی و عمران شهری چون نقشه و صورت ارزیابی خیابان ۱۵ متری که از دبستان ۱۵بهمن خیابان پهلوی شروع و بخیابان ۲۵ شهریور (مسجدجامع)امتداد خواهدیافت و مورد تائید دفتر مهندسی استان و تصویب انجمن شهر قرار گرفته و بتائید مقام معظم استانداری استان اصفهان رسیده و طی شماره ٤۳۳۸٤ـ ۳۰ر۱۰ر٤۹ جهت اجرابشهرداری ابلاغ گردیده بدین‌وسیله از کلیه مالکین و متولیان اماکن‌و مستغلات و اراضی با نمایندگان قانونی آنها که ملکشان در مسیر واقع میشود دعوت بعمل‌می‌آید از تاریخ فوق ظرف‌سه‌ماه با در دست داشتن سند مالکیت و فتوکپی آن بشهرداری مراجعه و نسبت بفروش ملك خود بشهرداری اقدام‌درصورتی که اعتراضی دارند از تاریخ نشر آگهی در ظرف ۲ (دوماه) اعتراض کتبی خود را با ذکرنشانی کامل بدفتر شهرداری تسلیم ورسید دریافت دارند بدیهی است عدم رعایت و هر گونه اقدام از طرف مالك یا مالکین و همچنین متولیان اماکن و اراضی موقوفه‌مانع از اجرای طرح مذکور نخواهد شد ضمنا نقشه و فهرست جامع خیابان ۱۵ متری در محل ساختمان شهرداری برای ملاحظه نصب گردیده .

شهردار نائین ـ خوئی

۱ـ۵۹٤٦۸ ۱ـ۲

شرکت سهامی پخش کود شیمیائی

FERTILIZER DISTRIBUTION COMPANY

آگهی نرخ جدید کودهای شیمیائی

برای‌اطلاع علاقمندان‌و مصرف کنندگان کودهای شیمیائی نرخ های جدید بشرح زیر اعلام میگردد :

اوره	نقد هرتن	ـر۹۵۰ر۷	ریال
نیترات دامونیم	نقد هرتن	ـر۳۵۰ر٤	ریال
سوپر فسفات تریپل	نقد هرتن	ـر۹۰۰ر۷	ریال
فسفات دامونیم	نقد هرتن	ـر۲۵۰ر۹	ریال
سولفات دوپتاس	نقد هرتن	ـر۲۰۰ر۸	ریال
مخلوط ۱۰ ـ ۱۵ ـ ۱۵	نقد هرتن	ـر۲۵۰ر۹	ریال

شرکت سهامی پخش کود شیمیائی

دوشنبه جوانان

هجده‌میلیون ریال جوایز بانک سپه

برای دومین بار درسال ۱۳۴۹ قرعه‌کشی شد وبرندگان خوشبخت این جوایز تعیین گردیدند

ساعت ۵ر٤ بعد از ظهر روز پنجشنبه ششم اسفند ماه۱۳٤۹ مراسم دومین قرعه‌کشی امسال جوایز حساب‌پس انداز وحساب پس‌انداز در گردش بانك سپه در سالن‌مرکزی ساختمان‌جدید این بانك با حضور نمایندگان وزارت‌دارائی ،وزارت‌دادگستری وزارت اطلاعات و جمع کثیری از روسای عالیرتبه بانك و دارندگان‌حساب‌پس‌اندازبرگزار گردید .

شور و شوق کسانی که درسالن مرکزی بانك سپه‌جمع شده بودند براستی بی سابقه بود .

در خلال اجرای مراسم پذیرائی گرم و صمیمانه‌ای از حضار بعمل می‌آمد ودر نقاط مختلف سالن عکس های‌بزرك برندگان‌خوشبخت جوایزحساب پس‌انداز بانك سپه نصب شده بود و نیز شعار همیشگی‌بانك سپه در همه جا دیده میشد ، شعاری که میگوید«تامین‌آینده شما و فرزندان عزیز شماحرفه ماست» و با همین شعار ،بانك سپه وظیفه مقدسی را که در برابر ملت ایران‌برعهده گرفته است مقابل دیدگان همه قرار داده بود .

عقربه های ساعت به ۵ بعد از ظهر نزدیك میشد که آقای دیده‌ور ، رئیس اداره پس‌انداز بانك سپه مراسم قرعه کشی جوایز حساب پس انداز را با این‌سخنان افتتاح کرد : «هرسال که موقع قرعه کشی و توزیع جوایز حساب‌های پس‌اندازبانك سپه فرا میرسد مقامات عالی این بانك و کلیه کارکنان ، روزی قرین شادی و مباهات دارند . زیرا که مشتریان دوراندیش بانك سپه ، با شور و شوق و علاقه صادقانه‌ای که نسبت به امر پس‌انداز دربانك سپه از خود نشان میدهند ، مسئولان بانك را در ادامه‌روش پرسودی که در پیش گرفته‌اند تشویق مینمایند .»

انگاه رئیس اداره پس‌انداز از طرف مقام مدیریت کل و هیات مدیره و کلیه کارکنان بانك سپه از حضور مشتریان بانك در مراسم دومین قرعه ـ کشی سا ل۱۳٤۹ جوایز حساب های پس‌انداز تشکر کردند و گفتند : «بشر اصولا همیشه به فکر فردا و روز مبادا است و بهمین جهت ضرورت پس‌انداز را از دیر باز احساس کرده است . لیکن در این راه‌همیشه دو مشکل وجود داشته است : نخست مسئله نگهداری وجوه پس‌انداز شده و دیگرخطراتی که این وجوه را تهدید میکند. نقش سازمان های مالی و بخصوص بانك سپه ، اینست که‌از سوئی‌برا ی‌نگهداری‌وجوه پس‌انداز شده مردم محل و صندوقی امن و مطمئن به‌وجود می‌آورد و از سوی دیگر از این پس‌انداز ها به نفع جامعه نیز سود میبرد یعنی از قطره‌ها دریا میسازد .

امروزه ثابت شده است که یکی‌از بنیان‌های‌اقتصادی کشور های پیشرفته همین پس‌انداز ـ های مردم است . »

آنگاه آقای دیده‌ور پس از اشاره به تاریخچه بانك سپه گفتند :«بانك سپه نخستین‌بانك صد در صد ملی و ایرانی بود که در اردیبهشت ماه ۱۳۰٤ یعنی درست ٤۵سال‌پیش به امر رادمردداوراندیشی‌چون رضاشاه کبیر تاسیس یافت‌و از نخستین روز های‌تاسیس خود مورداعتماد و اطمینان عموم افراد و ملت ایران قرار گرفت .

این بانك در سایه رهبری خردمندانه شاهنشاه آریامهر همواره در پیشرفت اقتصادی کشور نقشی ارزنده بر عهده داشته است و از ۱٤ سال پیش نیز حسابهای پس‌انداز رابرای مشتریان خویش‌بنیان گذاشته است .

در این مدت اعتماد و اطمینان مردم شریف ونجیب‌ایران سبب شده است مبالغ هنگفتی از وجوه پس‌انداز ایشان در بانك سپه جمع‌آوری شود و بانك‌نیز همواره منافع پس‌انداز کنندگان را در نظر داشته باشد و علاوه بر پرداخت بالاترین بهره هر سال دوبار نیز جوایزی بی ـ نظیر وارزنده میان صاحبان حسابهای پس‌انداز و پس‌انداز در گردش خود توزیع نماید .

رئیس اداره پس‌انداز پس از تشکر از حسن نظر و اطمینان و اعتماد مشتریان بانك سپه ، گفتند : « هیچ دوست دلسوزی بهتر از یك دفترچه پس‌انداز نیست . »

در این‌هنگام آقای کمال‌الدین مستجاب‌الدعوه رشته سخن را بدست گرفت و گفت :

« امروز من خیلی خوشحالم که در خانه خودم انجام وظیفه میکنم زیرا که افتخار همکاری مداوم‌بانك سپه‌را دارم.مجلس امروزدر حقیقت پیش از هرچیز بمناسبت پیروزی بزرك ملت ایران در امر نفت که در سایه رهبری خردمندانه شاهنشاه آریامهر بدست امد و نیز به شادمانی پنجاهمین‌سال سلطنت دودمان پرافتخار پهلوی تشکیل شده است و بانك سپه که خود ازدرخشان‌ترین ثمرات این‌دوران پرافتخار است هر دو جشن ملی صمیمانه تبریك میگوید . »

را به عموم افراد ملت ایران آنگاه اقای مستجاب‌الدعوه‌به نقش بانك‌سپه ، معتبرترین‌بانك ایران‌درپیشرفت اقتصادی کشور اشاره کرده و گفت :«جوایزی که بانك سپه به دارندگان حساب های پس‌انداز میدهد بدون شك بزرگترین جوایزی است که در این موارد وجود دارد .

این جوایز هر سال دوبار قرعه کشی میشود . نخستین قرعه کشی سال ۱۳٤۹ بانك سپه در تیر ماه گذشته درمحل تلویزیون ملی ایران انجام پذیرفت و ضمن ان خانم«مهین جاوید» از شعبه مرکزی برنده جایزه ممتاز۲٫۵۰۰٫۰۰۰ ریالی گردید وعده دیگری نیزجوایز ارزنده بانك سپه نصیبشان شد.

امروز برای دومین‌بار در سال ۱۳٤۹ بانك سپه جوایز بزرك و قابل توجه خود را میان دارندگان حساب های پس‌انداز توزیع میکند و در این قرعه ـ کشی دارندگان حساب های پس‌انداز در گردش نیزشرکت داده شده‌اند .

علاوه براین ، بانك سپه به کسانی که مبلغ پس‌اندازشان در فاصله‌دو قرعه کشی‌هیچگاه کمتر از پانصد تومان نبوده جوایز استثنائی دیگری‌پرداخت میکند . »

در این موقع مراسم قرعه ـ کشی‌درمیان‌شوروهلهله وشادی کم سابقه حضار و با نظارت نمایندگان رسمی دولت و هیات نظار انجام پذیرفت و نتیجه آن بدین ترتیب اعلام گردید :

۱ـخانم‌طوبی مطلبی فاروقی برنده‌جایزه‌ممتاز۲٫۵۰۰٫۰۰۰ ریالی ازشعبه بانك‌سپه در تربت‌حیدریه

۲ـ خانم منورخانم‌سوهانکار برنده‌جایزه بزرك ۱۵۰۰۰۰۰ ریالی ازشعبه یزد

۳ـ آقای‌اسماعیل میرزائی‌فر ازشعبه‌کندی تهران برنده جایزه ۵۰۰٫۰۰۰ ریالی

جایزه مخصوص کسانیکه مبلغ پس‌اندازشان درفاصله دو قرعه‌کشی کمتر از۵٫۰۰۰ ریال نبوده است .

٤ـ آقای صمدپورشادکام از شعبه رشت برنده جایزه ۱۰۰٫۰۰۰ ریالی اختصاصی ضمنا مشخصات برندگان جوایز۱۰٫۰۰۰ یالی‌مخصوص نیز ازطریق شعب مختلف بانك سپه باطلاع دارندگان حساب های مزبور خواهد رسید .

برندگان جوایز سیصد هزار ریالی :

۱ـ آقای علی وزیری‌گودرزی از بروجرد

۲ ـآقای‌عیسی دباغی‌سورکی ازنکا(مازندران)

۳ـ آقای یزدان شیررحمانپور از رضائیه

٤ـ خانم فاطمه معصومی از شعبه شمیران

۵ـ خانم طاهره پیوندی‌بلدی از کاشان

٦ـ آقای آقامعلی‌شقاقی ازشعبه مرکزی تهران

در این‌مراسم ،برندگان‌جوایز ۵٫۰۰۰ ریالی نیز تعیین شدند و چون استخراج اسامی و مشخصات آنان ، مستلزم فرصت بیشتری بود اعلام گردید که باین عده از برندگان توسط بانك اطلاع داده خواهد شد که برنده جایزه شده‌اند ، و مبلغ جایزه به حساب پس‌انداز آنان منظور خواهد گردید . ضمنا بمحض مراجعه برندگان جوایز ممتاز عکس و مشخصات کامل آنان در مطبوعات چاپ خواهد شد .

در پایان مجلس ، آقای مستجاب‌الدعوه با اشاره به‌سفر شاهنشاه آریامهر گفت :

آن سفر کرده که صد قافله دل همره اوست .
هر کجا هست خدایا به سلامت دارش .

حضار و شرکت کنندگان در مراسم قرعه‌کشی ، با کفزدن های ممتد و فریاد شادی و خوشحالی نسبت به شاهنشاه ابراز داشتند ومراسم قرعه‌کشی آریامهر، احساسات صمیمانه‌ای در ساعت۷½ بعد از ظهر پایان یافت .

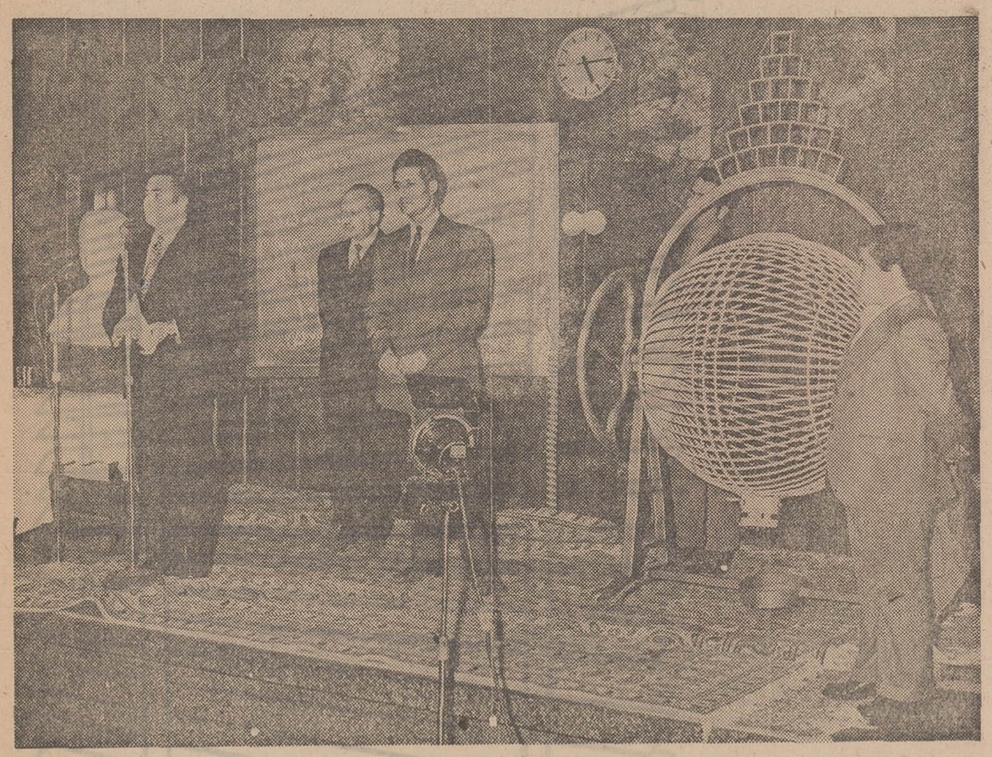

عکس صحنه‌ای از اجرای مراسم قرعه کشی را نشان میدهد .

دراین عکس نمایندگان دولت‌وهیئت نظار (سمت راست)وعده‌ای ازدارندگان‌حسابهای پس‌انداز را درحال نظارت بر جریان قرعه‌کشی مشاهده میکنید .

دیداری از شهرهای ایران

از ذوب‌آهن چه میدانید ؟

گزارش از حسین ایزدی فرستاده مخصوص روزنامه اطلاعات به اصفهان

جاده یی ناهموار بسوی ذوب آهن..

اختصاصی اطلاعات

-۸-

اصفهان در عصر انقلاب صنعتی

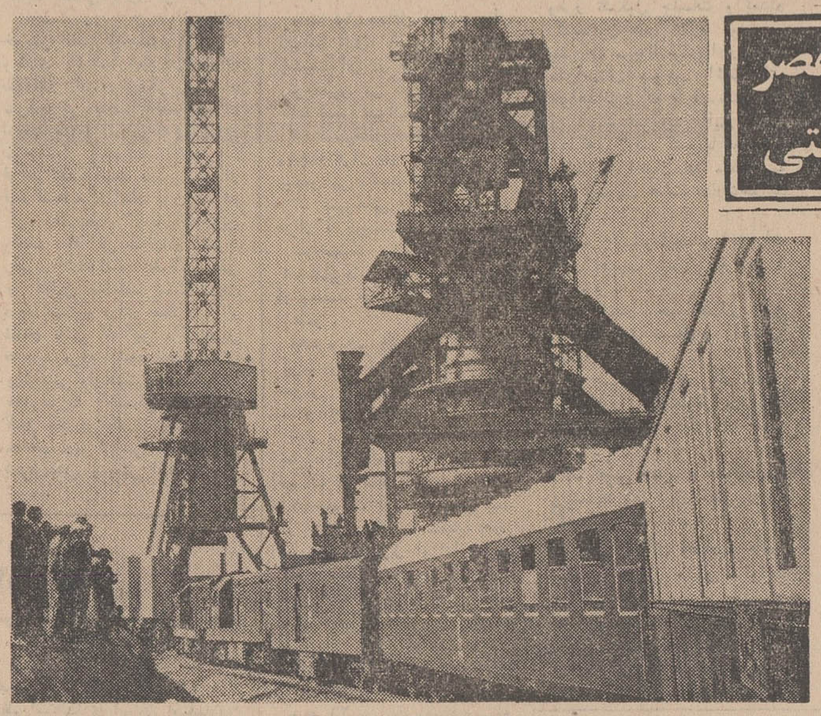

ورود نخستین ترن به کارخانه ذوب‌آهن آریامهر

درهشتمین قسمت ازرپرتاژ بزرگ فرستاده‌مخصوص‌روزنامه اطلاعات به اصفهان با وسایل ارتباطی کارخانه ذوب‌آهن و جهان خارج آشنا میشوید .

ایجاد خطوط ارتباطی منظم‌بین کارخانه ذوب‌آهن آریامهر با دنیای خارج و بخصوص مراکز تولید یا استخراج مواد اولیه‌مورد نیاز کارخانه از جمله‌مسائل‌مهمی است که از ابتدای شروع‌عملیات احداث کارخانه ذوب‌آهن‌آریامهر مورد توجه مقامات مسئول قرار داشته است .

چه در دوره احداث و چه‌بهنگام بهره‌برداری روزانه صدها تن کالا بصورت ماشین‌آلات ویامواد خام از نقاط مختلف به کارخانه آریامهر میرسند و متقابلا در موقع بهره‌برداری هرروز صدها تن‌مصنوعات این کارخانه به نقاط مختلف ارسال میگردد . علاوه بر این روزانه گروه کثیری بین‌کارخانه ونقاط دیگر در رفت‌وآمدهستند.

این ترافیك سنگین اگر دچار اختلال شود در پیشرفت امور کارخانه اثرات مستقیم و زیان‌بخشی دارد ، بهمین سبب است که ایجاد یك شبکه ارتباطی‌منظم قابل اطمینان یکی از برنامه های اصلی کارخانه ذوب‌آهن‌آریامهر است .

برای اجرای این برنامه وایجاد یك شبکه ارتباطی بین کارخانه‌و جهان بیرون واحدی در کارخانه آریامهر ایجاد شده است که « کمپلکس راه‌آهن وراه» نام‌دارد. این کمپلکس سه‌سال‌قبل‌تاسیس شد و شامل قسمت های زیر است :

۱ـ راه‌آهن (ریل گذاری‌راه‌آهن وخطوط جرثقیل ریلی)
۲ـ راه‌سازی (تهیه راههای اصلی وفرعی) .
۳ـ عملیات خاکی‌واستخراج‌مخلوط از معادن شن وماسه .
۴ـ محوطه‌سازی وعمران‌کارخانه .
۵ـ بهره‌برداری از تاسیسات راه‌آهن .
۶ ـ بهره‌برداری از راههای اتومبیل‌رو .

در کمپلکس مورد بحث در حال حاضر ۱۱ مهندس ایرانی ـ ۶ مشاور روسی ـ ۳۹ تکنیسین و ۱۱۷۸ کارگر سرگرم کارمیباشند.

امر آموزش

در کمپلکس راه‌آهن و راه به امر آموزش کادر شاغل اهمیت خاصی داده میشود ، تاکنون‌هفت نفر مهندس و سی نفر تکنیسین جهت کارآموزی وآمادگی برای دوره بهره‌برداری‌کارخانه‌آریامهر به شوروی و هندوستان اعزام شده‌اند . همچنین ۲۳۳نفر از کارگران ساده شاغل با دیدن آموزشهای لازم به کارگر فنی تبدیل شده‌اند ، در حال‌حاضر نیز ۲۵۰نفر دیگراز کارگران‌ساده تحت تعلیم قرار دارند تا بصورت کارگران فنی درآیند .

وظائف

وظائف کمپلکس راه‌آهن و راه‌کارخانه آریامهر که باید در تاریخ شروع بهره برداری انجام شده باشد عبارت است از ۷۶٫۵ کیلومتر ریل‌گذاری با ۲۰۳ دستگاه سوزن خط، ۳۵۲۰۰۰ متر مربع راهسازی و ۵۰۰۰۰۰۰ متر مکعب عملیات خاکی . ازاین‌برنامه‌ها که باید در محوطه کارخانه انجام گیرد تاکنون ۴۹٫۵ کیلومتر ریل‌گذاری شده ، ۱۷۲ دستگاه سوزن نصب گردیده و ۲۸۱۳۰۰ متر مربع راه‌سازی شده است .

علاوه بروظائف فوق ساختمان ایستگاه مواد خام ، انبار های تجهیزات ـ محل های سرویس لکوموتیوها وواگنها ، اطاقك‌های سوزنبانی و نگهبانی نیز ازوظائف کمپلکس مورد بحث میباشد .

در مورد دیگر فعالیت های کمپلکس راه‌آهن وراه‌کارخانه ذوب‌آهن آریامهر میتوان از تکمیل خطوط راه‌آهن و تسطیح نهائی کارخانه ـ محوطه سازی کلیه کارگاههای کارخانه وراه‌سازی در مسیر های آریاشهر و معدن پیربکران‌یاد کرد .

نکته جالب اینکه هم‌اکنون روزانه در حدود سی واگن حامل تجهیزات و ماشین‌آلات کارخانه آریامهر به محوطه کارخانه‌وارد میشود که‌بوسیله کادر بهره‌برداری تفکیك و محمولات‌واگن‌هابه قسمت های مختلف کارخانه واگذار میشود .

شبکه ارتباطی وسیع

نهصد کیلومتر راه‌آهنی‌که برای ارتباط کارخانه آریامهر با سایر نقاط کشیده شده تهران را به اصفهان واصفهان را به کاشان ـ یزد ـ بافق‌ـ کرمان وزرند مربوط ساخته است . این خط آهن بعد از کرمان تا راه‌آهن بندر عباس ادامه خواهد یافت که این شبکه ارتباطی وسیع راه‌آهن خود یکی از مظاهر وبرکات ذوب‌آهن ایران است .

راه بد

در حال حاضر تنها جاده‌ای که بین اصفهان وکارخانه ذوب‌آهن آریامهرارتباط‌برقرار میکند یك جاده پنجاه کیلومتری خاکی ، کم عرض و خطرناك است .

این جاده که در اصل و درمدتها پیش از شروع احداث کارخانه ذوب آهن آریامهر ساخته شده است‌جاده‌ای‌است فرعی که میتواند روزانه عبور تعداد محدودی وسائط نقلیه را تحمل کند و بهیچ عنوان جوابگوی ترافیك‌بسیارسنگین فعلی بین اصفهان و کارخانه آریامهر وبالعکس نیست ، بهمین جهت کارکنان‌کارخانه از حیث رفت و آمدبه اصفهان وکارخانه در مضیقه وناراحتی بسر میبرند .

وضع این جاده چنان است که تابحال حوادث ناگوار متعددی بوجود آورده است و مسلما در صورتیکه دستگاه های مسئول بازهم نسبت به‌آن بی تفاوت بماند موجد سوانح دیگری خواهد بود .

کارکنان و کارگران ذوب‌آهن هنگام عبور از این جاده که آنرا به شوخی«جاده زرین چمگردان » نام نهاده‌اند بهیچوجه ایمنی ندارند و بقول یك کارگر شوخ‌طبع کارخانه برای عبور از این جاده باید درازای ۵۰ کیلو متر طول پنجاه هزار بار « لاحول‌ولا ـ قوت‌الابالله » بخوانند تاشاید سالم به مقصد برسند .

ترمیم و تعریض این جاده و جلوگیری از تخلفات رانندگان بی ملاحظه (وغالبا بی تصدیقی) که جاده چمگردان را عرصه « هنرنمائی های سینمائی » قرار داده‌اند یکی از خواسته های کارکنان وکارگران ذوب‌آهن آریامهر است .

دنباله دارد

تبریکات فرهنگیان وطبقات مختلف مردم بمناسبت پیروزی ایران در مسئله نفت

پیشگاه مبارك شاهنشاه آریامهر
پیروزی عظیم جهانی که به رهبری خردمندانه شاهنشاه‌آریامهر نصیب کشور های اوپك گردیده به پیشگاه پدر تاجدار و ملت عزیز ایران تبریك عرض می نماید .
از طرف کارکنان‌وآموزگاران دبستان فروغ امید ناحیه ۵ تهران جان نثار ـ فروغ رحیمی
آ ـ ۳۵۸۲۳

پیشگاه مبارك شاهنشاه آریامهر
موفقیت بزرگی که تحت رهبری آن پدر تاجدار در مورد نفت نصیب ملت ایران گردید مایه مباهات و سپاسگزاری است .
از طرف کارکنان دبستان اردی بهشت ناحیه ۱۲ جهان پناه
آ ـ ۳۵۷۲۹

پیشگاه مبارك شاهنشاه آریامهر
پیروزی افتخار آمیز معظم‌له را در کنفرانس اوپك صمیمانه تبریك عرض مینمائیم .
کارکنان ـ آموزگاران و دانش آموزان دبستان ملی‌ارامنه «ارس» ناحیه ۱۴
آ ـ ۳۵۸۷۳

پیشگاه مبارك شاهنشاه آریامهر
کارکنان دبستان و دبیرستان معرفت «بخش ٤ تهران»پیروزی تاریخی اوپك را صمیمانه تبریك عرض مینمایند .
پیغمبرزاده . محمدی
آ ـ ۳۵۶۷۵

پیشگاه مبارك شاهنشاه آریامهر
پیروزی بزرك اوپك را که به رهبری خردمندانه شاهنشاه محبوب نصیب ملت ایران گردیده با قلبی مملو ازسپاسگزاری و سرور به پیشگاه پدر تاجدار تبریك عرض مینماید .
از طرف دبیران و کارمندان دبیرستان روزانه و شبانه شکوفه ناحیه ۹ تهران ـ سعیده برناستی
آ ـ ۸۰۶٤۰

پیشگاه مبارك شاهنشاه آریامهر
موفقیت کنفرانس اوپك را به پیشگاه شاهنشاه آریامهر و ملت ایران تبریك عرض مینمائیم .
از طرف کارکنان گروه فرهنگی پارس شهرستان قم : ضیائی
آ ـ ۸۰۰۷۰

پیشگاه مبارك شاهنشاه آریامهر
موفقیت کنفرانس اوپك را تبریك عرض مینمایند .
کارکنان دبیرستان ششم بهمن نظر آباد کرج
آ ـ ۸۰۰۷۲

پیشگاه مبارك‌بندگان اعلیحضرت همایون شاهنشاه آریامهر
موفقیت بی نظیر و پیروزی درخشان‌اوپك را که بدست‌توانای رهبر عالیقدر ایران شاهنشاه آریامهر نصیب ملت غیور ایران گردیده به پیشگاه پدر تاجدار و ملت کهنسال ایران از صمیم قلب‌تبریك عرض مینمایند .
از طرف کارکنان کارگاههای ساختمانی سازمان‌عمران ماهیدشت و پل ذهاب ـ فریدون عبدلی

پیشگاه شاهنشاه آریامهر
جان‌نثاران کارکنان آموزشگاه رضا پهلوی مریوان‌پیروزی اوپك را برهبری خردمندانه پدر تاجدار در مورد قرارداد جدید باشرکت های نفتی به پیشگاه معلای همایونی تبریك عرض نموده مراتب جانبازی و پشتیبانی خود را اعلام میداریم.
هیجانی ، صلاحی ، سلطانی ، عثمانی ، امانی ، کرداری ، وکیلی ، کاردانی ، به‌آفرید ،عبدی.
آ ـ ۸۰۰۸٤

پیشگاه مبارك شاهنشاه آریامهر
استیفای حقوق حقه ملت ایران رابرهبری آن شاهنشاه عظیم‌الشان صمیمانه تهنیت عرض مینماید .
کارمند بازنشسته وزارت بهداری و مدیر داروئی کیوان‌ایده‌ـ لطف‌اله کیوان .
آ ـ ۸۰۰۸۲

پیشگاه مبارك شاهنشاه آریامهر
پیروزی بزرگی که برهبری آن پدر تاجدار درامر نفت نصیب ملت ایران گردیده موجب مباهات وافتخار کارکنان ، دبیران ، ودانش آموزان دبیرستان اسرار سبزوار است.
رئیس دبیرستان اسرار ـ کاظم نقیبی
آ ـ ۸۰۰۸۰

پیشگاه مبارك اعلیحضرت همایون شاهنشاه آریامهر
پیروزی بزرك و تاریخی اوپك که به رهبری مدبرانه شاهنشاه آریامهر صورت عمل به‌خود گرفت از نظر کلیه افراد وابسته به ممالك عضو اوپك تحسین آمیز است افتخار دارد از طرف کارکنان، دبیران‌و دانشجویان دانشسرای مقدماتی دخترانه شهرستان‌بم از صمیم قلب این پیروزی‌عظیم‌رابه پیشگاه شاهنشاه آریامهر و محبوب ایران تبریك عرض نماید.
رئیس دانشسرای مقدماتی دخترانه شهرستان بم : عصمت عمرانی.
آ ـ ۸۰۰۷۶

پیشگاه مبارك اعلیحضرت همایون شاهنشاه آریامهر
کارکنان دبیرستان مجد بروات افتخار دارند پیروزی اوپك راکه تحت رهبری آن پدر تاجدار به استیفای حقوق حقه ملت ایران منجر گردید صمیمانه تبریك و تهنیت عرض‌نمایند.
از طرف دبیران و دانش آموزان دبیرستان‌مجدبروات: داود یوسف زاده.
آ ـ ۸۰۰۷۸

آگهی مناقصه شماره ٦

تاریخ ۱٫۱۲٫۴۹

اداره سررشته‌داری نیروی زمینی شاهنشاهی یك قلم‌اجناس مشروحه زیر را :

۱ـ واکس مشکی طبق نمونه و مشخصات مربوطه بمقداری که در برك شرائط معامله قید شده‌است.

از طریق مناقصه خریداری مینماید.

پیشنهاد دهندگان میتوانند با مراجعه به دائره خرید و پیمان های اداره سررشته‌داری نیروی زمینی شاهنشاهی و ملاحظه نمونه و مشخصات اجناس و دریافت برك شرایط و مشخصات معامله پیشنهاد خودرا طبق مفاد مندرج در شرایط معامله تنظیم و تاساعت ۹ صبح روز یکشنبه ۵٫۲٫۵۰ به دفتر اداره‌سررشته‌داری نیروی زمینی شاهنشاهی تسلیم نمایند. م‌الف ۱۲۳۸٤

اداره مناقصه گذار :
سررشته‌داری نیروی زمینی شاهنشاهی
۱ـ۲ ۸۰۳۰٤ـ۱

آگهی مزایده فروش روغن سوخته

شرکت واحد اتوبوسرانی تهران وحومه روغن سوخته مازاد بدون بشکه خودرا بمدت ٦ماه‌بشرح ذیل از طریق مزایده بفروش میرساند.

پیشنهاد دهندگان بایستی ۵٪ مبلغ پیشنهادی رانقدا بعنوان سپرده بحساب‌شماره ۱۵۰٤۰شرکت دربانك مرکزی ایران تودیع ویامعادل آن اسناد خزانه بصندوق شرکت تسلیم ورسید ماخوذه را ضمیمه پیشنهاد خود نموده ودر پاکت های سربسته ولاك‌ومهر شده (که‌روی‌آن جمله مربوط بمزایده روغن سوخته قید شده باشد)تاساعت ۱۰صبح‌روز ۲۲٫۱۲٫۴۹ بدبیرخانه شرکت واقع درنارمك‌تسلیم و رسید دریافت دارند.

پیشنهادات واصله درساعت ½۱۰ صبح‌همانروز بازو قرائت خواهدشد.

حضور پیشنهاددهندگان یا نمایندگان آنها در کمیسیون آزاد است.

به پیشنهادات فاقدسپرده ومشروط ومبهم‌ویا اینکه بعداز ساعت مقرر واصل گردد بهیچوجه ترتیب اثر داده نخواهد شد.

سپرده نفر اول ودوم حائزین حداکثر قیمت تا قطعیت معامله نزد شرکت باقی خواهد ماندودر صورت استنکاف‌از انجام معامله سپرده‌تودیع شده اوبدون هیچگونه تشریفاتی بنفع شرکت ضبط خواهد شد.

برنده مزایده حداکثر تاپنج‌روزپس ازابلاغ بایستی درشرکت جهت عقد قرارداد حضور یابد و درغیر اینصورت سپرده تودیع شده او بنفع شرکت ضبط خواهد شد.

محل تحویل روغن سوخته بماخذ ،مدت تعیین شده بتدریج ازتعمیرگاههای سه‌گانه‌شرکت خواهد بود

پرداخت کلیه هزینه های قانونی ازقبیل‌حمل روغن‌سوخته .درج آگهی . حق کارشناس‌وهرگونه عوارض ومالیات متعلقه بعهده برنده مزایده‌خواهد بود.

شرکت واحد مجاز است انجام معامله‌را تا ۲۵٪ کسر و یا اضافه نماید.

شرکت واحد دررد‌یا قبول یك‌یا کلیه‌پیشنهادات مختار است.

آ ـ ۸۰۵۱٦ **شرکت واحد اتوبوسرانی تهران و حومه**

هنوز فرصت باقیست
پول
دومین جایزه از ۳ جایزه
۳۰۰ هزار تومانی
طلا
دومین سری از ۳ سری
هفت سین طلا
کالا
دومین مجموعه از ۳ مجموعه نفیس
بهترین کالاها
اتومبیل
دومین پیکان از ۳ دستگاه
پیکان ۵۰

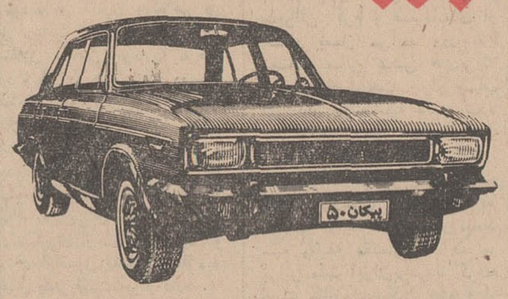

جوایز دومین سری از ۳ سری بلیطهای
اعانهٔ ملّی
مخصوص نوروز
پس فردا
قرعه‌کشی میشود

پرده کرکره
یکی دیگر از محصولات شرکت سهامی مکالئوم ایران

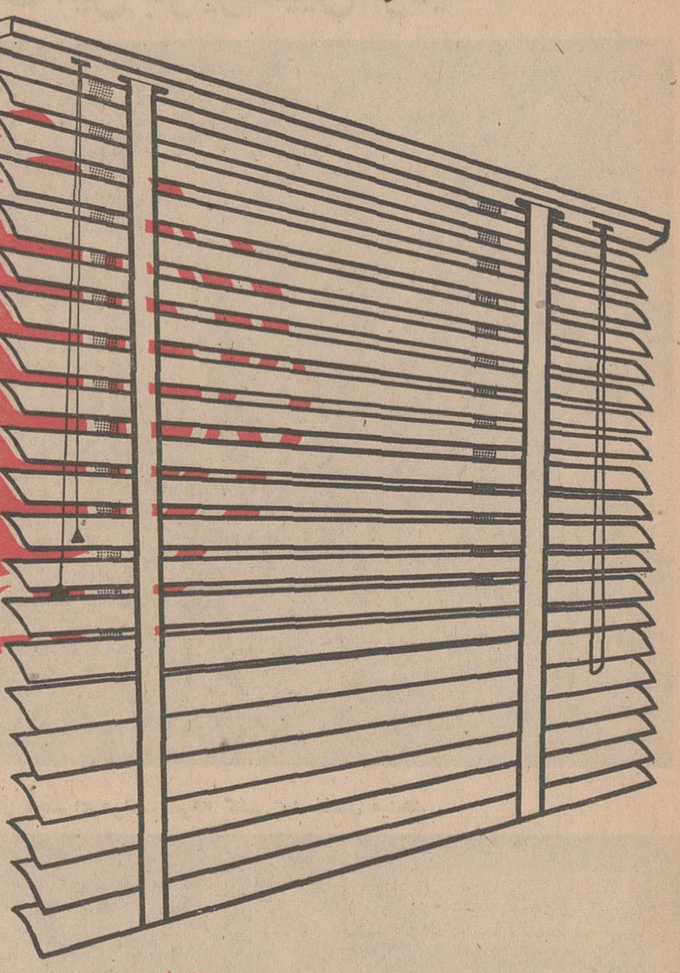

پرده کرکره مکالئوم
با امتیازات قابل توجه واستثنائی

۱ـ قفل خودکار کرکره مکالئوم طوری ساخته شده که احتیاجی بچپ و راست کردن طناب پرده کرکره نمیباشد.
۲ـ ریل تحتانی پرده کرکره مکالئوم بصورت یکپارچه ساخته شده و براثر برخورد باکف اطاق‌ویا دیوارازهم جدانخواهدشد.
۳ـ ده‌ها رنگ مخصوص پرده کرکره مکالئوم جالب و استثنائیست.
۴ـ در نوارهای پلاستیکی پرده کرکره مکالئوم الیاف ابریشمی بکار رفته است.
۵ـ تیغه‌های پرده کرکره مکالئوم باخاصیت فنری فوق‌العاده هیچگاه خم نمی‌شود.

شرکت مکالئوم ایران ـ خیابان شاه ، ساختمان آلومینیم، تلفن ٦٦۰۲۰۱-٦٦۰۳۵

جنایت عجیب !

درآمریکا یك جوان ۲۰ ساله

قاتل اجساد مقتولین را قطعه قطعه کرده

ودر ۹چمدان جای داده وخاك کرده بود

۹ دختر را کشت واجسادشان را درجنگل پنهان کرد

آنتون استون (جوان‌عینکی) که به قاتل خندان لقب گرفته است با اعضاء ژوری به محل جنایت برده میشود.

پلیس ، در ابتدا آنتون رابه اتهام سرقت اتومبیل بازداشت کرد.

یك جوان بیست ساله، دو دختر راکشت و اجساد انها را در یك جنگل خاك کرد.

پلیس معتقد است که تعداد قربانیان این جوان بیشتر از تعدادی است که یافته شده‌اند.

چگونگی حادثه

ماجرا از هفته پیش پس از گم شدن دو دختر که برای گذراندن یك هفته تعطیل به شهر ، زیبای توروماساچوست رفته بودند ودیگر به‌خانه باز- نگشتند شروع شد.

پدرو مادر این دو دختر ماجرای مفقود شدن انها رابه پلیس اطلاع دادند ، درتحقیقاتی که پلیس بانجام رساند معلوم شد که این دو دختر بنامهای پاتریشاواش ومری ویسوکی ، بایك فولکس‌واگن که‌به‌پاتریشا تعلق داشت به تورو امده‌بودند و در خانه‌ای اتاقی گرفته ودر آنجا اقامت کرده بودند،صاحب خانه که پیر زنی شصت ساله است به پلیس اطلاع داد که مری و پاتریشا یکشب بدون اطلاع قبلی خانه را ترك کردند و نامه‌ای بجای گذارده‌اند که در آن از او تشکر کرده و اطلاع داده‌اند که چون بایدزود بمنزل برگردندبخانه‌اشان باز- گشته‌اند . پلیس در ضمن تحقیقات خود دریافت که‌غیر از پاتریشا و مری جوان‌دیگری بنام انتون استون بیست ساله که میکانیك است در همان خانه میزیسته است که پس از رفتن دو دختر او نیز خانه را ترك گفته .

روز بعد یکی از مامورین پلیس فولکس واگن مری را در کنار جنگل نزدیك تورو‌پیدا میکند وقتی به اتومبیل نزدیك میشود یادداشتی به روی آن‌می بیند که در ان صاحب اتومبیل نوشته است برای خریدبنزین رفته است وبزودی برمیگردد چون پارك کردن فولکس در کنار جنگل خلاف نبوده است پلیس موتور سوار بدون توجه از کنار آن میگذرد ولی پس از مدتی وقتی از ماجرای مفقود شدن مری و پاتریشا اطلاع میابد ،دوباره بمحلی که‌اتومبیل را دیده بود میاید ولی اثری از آن‌نمییابد .پس از چندروز پدرو مادر مری به پلیس اطلاع میدهند که نامه‌ای ازدخترانشان دریافت کرده‌اند که انهااطلاع داده‌اند که به کانادا میروند ، آنها به پلیس میگویند که دخترانشان ممکن نیست چنین ناگهانی به کانادا رفته باشند و حداقل اگر چنین تصمیمی داشتند میتوانستند تلفنی انها را در جریان بگذارند . پس‌از چند روز دیگر پلیس که باتمام نیرو در جستجوی مری‌وپاتریشا بوده است اتومبیل مری را در پارکینك شهری دور از تورو پیدا میکند و وقتی از متصدی پارکینك مشخصات کسی را که اتومبیل را در انجا گذارده سئوال میکند،می‌بیند مشخصات این مرد با آنتون‌استون‌شخصی که مدت یك هفته درخانه‌ای که مری و پاتریشا زندگی می- کردند میزیسته مطابقت میکند پلیس بلافاصله آنتون راجلب میکند ولی انتون به پلیس می گوید اتومبیل را از پاتریشا خریده است و آنها باو گفته‌اند که به کانادا میروند و سپس مدارکی که بعدا معلوم شد جعلی هستند دال بر خرید اتومبیل به پلیس ارائه میدهد. ولی پلیس که بشدت از مفقود شدن پاتریشا و مری‌نگران‌شده بود، بلافاصله در جنگلی که قبلا اتومبیل فولکس را در آن حدود دیده است به جستجو می پردازد پس از یکساعت .یکی از مامورین‌توجه‌اش‌به‌برآمدگی خاك در قسمتی از زمین جلب‌می شود و دستور میدهد که انجا را کاوش کرده و زمین را بکنند ، پس از کندن حفره‌ای به چمدانی برمیخورند که خون خشکیده‌بر ان دلمه بسته بودو بوی تعفن شدیدی از ان استنشاق‌میشد . مامورین‌چمدان را باز میکنند و ناگهان با اعضاء قطعه قطعه شده بدن دختری روبرو میشوند .مامورین بلافاصله پس از یافتن این چمدان ، جستجو را در تمام محوطه جنگل اغاز میکنندوپس از سه روز تلاش ۹ چمدان دیگر نظیر انچه دراولین کاوش یافته بودند پیدا میکنند. این چمدان ها همه مملو از قطعات بدن‌زنها بودند آنچه موردتعجب مامورین شده بود این بود که هیچکدام از اجساد قلب‌نداشتند پلیس اعلام کرد غیراز پاتریشا و مری کسی دیگر را نمیشد شناخت .

پس از کشف اجساد آنتون که‌باتهام‌سرقت‌اتومبیل‌بازداشت بوده‌است در بازجوئی بعدی اعتراف میکند که‌مری‌وپاتریشا راکشته و آنها را در جنگل چال کرده است ولی منکر کشتن دیگر دختران میشود که تعداد آنها به ۹ نفر می رسیده است . ولی پلیس‌اظهار میدارد چگونگی نحوه قتل‌نشان میدهد که تمام این دختران بی گناه بوسیله یکنفر کشته شده‌اند . هفته پیش محاکمه آنتون استون که از زن‌مطلقه خود صاحب سه فرزند است شروع شدو پلیس او راهمراه با اعضاء ژوری به محلی که اجساد را یافته بود برد.

خندان بود چنانکه گوئی کوچکترین اتفاقی نیافتاده است با خوشحالی و خنده‌روئی به اعضاء ژوری در مورد قتل‌مری و پاتریشا توضیح داد. وکیل آنتون ادعا کرده است که‌قاتل بمواد مخدرمعتاداست ودرموقع جنایت ، تحت تاثیر شدید ال. اس. دی بوده است .

پیدا شدن نه جسد ، سیل مردمی راکه در طول سال ها، دختران خود را گم کرده‌اند به تورو سرازیر کرده است چه آنهاتصور میکنند که‌ممکن است گمشدگان آنها نیز در بین مقتولین باشند .

ولی پلیس نتوانسته غیر ازمری و پاتریشا که تازگی به‌قتل رسیده‌اند هویت اجساد دیگر را اعلام دارد و نظر میدهد که ممکن‌است‌آنتون کسان‌دیگری داشته باشد و جسدشان را در محلهای دیگری پنهان کرده باشد .

آنتون به پلیس گفته است که خود را در فولکس‌واگن پاتریشا درصندلی عقب پنهان کرده بوده است و وقتی‌پاتریشا و مری سوار اتومبیل میشوند آنها را به قهر وادار می کند که به جنگل بروند و وقتی به جنگل میرسند آنها را یکی پس‌از دیگری باشلیك چند گلوله میکشد .

تسلیت

سرکار سروان شیخان
در این مصیبت خود را همدرد دانسته و امیدواریم تسلیت مارا بپذیرید .
سیاوش امیر سلیمانی . عباس قمری
آ_۳۵۷۳۳

آقای پرویز شیخان مدیر باشگاه تاج تهران
کلیه فوتبالیست های باشگاه تاج‌مصیبت‌وارده راتسلیت عرض نموده بقای عمر و سلامت خانواده شریف سر کار را از خداوند ارزو دارند .
آ_۳۳۷۳۵

همکاران ارجمند جناب اقای اسمعیل‌نورزاد ریاست محترم اداره کل بهره‌برداری راه‌آهن ـ جناب آقای‌محسن نوحی قیام بازرس عالی راه‌آهن
مصیبت وارده را بکلیه فامیل محترم تسلیت عرض‌نموده سلامت و سعادت بازماندگان را از خداوند متعال‌خواهانیم.
اراك ، ساری ، افشار ، نهاوندیان ، شاه‌بداغی ، وطن، دولو ، نائین‌زاده ، صدیق ، فیروز ، دکتر دانشمند ، قوام رضائی ، بنائی
آ_۷۹۴۱۸

سرکار خانم فرشته دقیقی
جناب آقای مهندس دقیقی
مصیبت وارده‌را تسلیت عرض‌مینمائیم .
آ_۸۰۰۴۸ **مرکزی وبانو**

سرکار خانم فرشته دقیقی
آقای مهندس دقیقی
مصیبت وارده‌را تسلیت عرض‌مینمائیم .
آ_۸۰۰۵۰ **فرنیا وبانو**

سرکار خانم فرشته دقیقی
وآقای مهندس دقیقی
مصیبت وارده‌را تسلیت عرض‌مینمائیم .
فرشته‌خاتمی ـ دکتر ژیلا ـدکترسمسار
آ_۸۰۰۵۲

استادارجمند جناب آقای محمود ارژم وکیل میرزادگستری
درگذشت‌شادروان تیمسار حسن‌حداد برادر گرامیتان‌را تسلیت عرض‌نموده خودرادراین سوك بزرك شریك‌میدانم .
از طرف خوئینیها .ابراهیم‌ربیعی
آ_۳۵۷۴۵

جناب آقای اصغر کلهر مدیر محترم تهران‌گاز
کارکنان شرکت بوتان با مسئولیت وشرکت‌سهامی صنعتی بوتان باکمال تاسف مصیبت‌وارده‌را به‌شما وخانواده محترم کلهر تسلیت می گویند.
آ_۸۰۴۰۴

تیمسار سرتیپ امین افشار. سرکار سرهنك امین‌افشار
مصیبت وارده را از سوی خود و کلیه همکارانم تسلیت عرض بقاء عمر بازماندگان را از خدای بزرك‌خواهانم.
سرتیپ جلال بژمان
آ_۳۵۷۶۱

تیمسار معظم سرلشگر نیکومنش
پیش‌امد ناگوار را بجنابعالی و خانواده محترم‌تسلیت عرض مینماید .
دکتر اقدس حائری شاه باغ
آ_۳۵۶۴۳

تیمسار سرلشگر نیکومنش
بانهایت تاثر درگذشت مادر همسر گرامیتان را بجنابعالی و بازماندگان فقیده سعیده تسلیت عرض مینمائیم.
از طرف دوستان و همکاران ـ سرتیپ علی مرادیان
آ_۳۵۶۶۵

آقای مهندس حریری
با ابراز تاسف مصیبت‌وارده را بشما و خانواده محترم تسلیت گفته بقاء عمر بازماندگان را از خداوند مسئلت داریم .
شرکت سهامی اتومبیل سازی خاور
آ_۳۵۶۶۷

جناب آقای دکتر ساروخانی
سرپرست محترم گروه تحقیقاتی روانشناسی اجتماعی
محققان و کارکنان گروه مصیبت‌وارده‌را از صمیم‌قلب تسلیت عرض نموده و خود را در غم حضرتعالی شریك میدانند .
آ_۳۵۶۸۳

همکار محترم آقای جهانگیر یاسی
بانهایت تاسف مصیبت‌وارده رااز طرف خودوکارمندان اطلاعات کل باستان شناسی و موزه‌ها تسلیت میگوید .
عبدالعلی پورمند
آ_۳۵۶۷۷

آقای بیوك شادپور
کارکنان بانك بازرگانی ایران شعبه خیام مصیبت‌وارده را تسلیت میگویند .
آ_۳۵۷۵۹

جناب آقای شاهدی دبیر ارجمند
دانش آموزان کلاس ۴ر۵ دبیرستان هدف شماره ۲ دختران با کمال تاسف درگذشت پدر گرامیتان را تسلیت عرض میکنند .
آ_۳۵۷۴۹

دوست و همکار بسیار عزیز جناب آقای اصغر کلهر
خبردرگذشت برادر گرامی باعث ناراحتی و تاسف گردید. ضمن عرض تسلیت خواهشمند است مارا نیز در غم خود شریك بدانید .
ایران اروپ. محمد علی و حسین هاشمی
آ_۳۵۷۵۳

آقای‌هوشنك شاهدی
باکمال تاثرواندوه فراوان‌درگذشت پدر محترمتان رابشما تسلیت عرض‌نموده ودر غم شما شریك وسهیم هستیم .
دانش‌آموزان کلاس ۴ر۴ دبیرستان هدف شماره ۴دختران
آ_۸۰۴۱۴

جناب آقای دکتر احمدزاده
بانهایت تاسف مصیبت‌وارده‌را به‌جنابعالی وخانواده‌محترم تسلیت گفته بقاء عمر وسلامت بازماندگان رامسئلت‌دارد .
اداره کل تبلیغات عمومی وچاپ گروه صنعتی کی.بی.سی
آ_۸۰۲۷۶

جناب آقای دکتر احمدزاده
بانهایت تاسف وتاثری عمیق مصیبت‌ناگهانی را بشما و خاندان ارجمند تسلیت عرض‌نموده وازدرگاه احدیت شادی روح آن بزرگوار و صبر و شکیبائی بازماندگان راخواستاریم.
اموراداری واحدکل داروئی تولیدارو
آ_۸۰۲۷۸

جناب آقای دکتر احمدزاده
نمایندگان طبی‌و کارمندان اداره ماکسون تولیدارو مصیبت وارده‌را تسلیت عرض‌نموده وخودرا در غم شما شریك‌میدانند. بقاء عمر بازماندگان رااز درگاه احدیت مسئلت‌دارند .
تیم‌ماکسون دوفار کارتر
آ_۸۰۲۸۰

جناب آقای دکتر احمدزاده
باتاثری عمیق مصیبت وارده‌را بشما وخانواده محترمتان تسلیت گفته از ایزد متعال شادی روح آن بزرگوار وصبرو شکیبائی بازماندگان راخواستاریم .
تیم بهرینگر اینگلهایم
آ_۸۰۲۸۲

جناب آقای دکتر احمدزاده
فوت پدر بزرگوارتان باعث‌تاثر وتالم فوق‌العاده کارمندان ونمایندگان علمی تولید دارو گردید . صبر و شکیبائی وبقای خانواده محترمتان رااز خداوند متعال مسئلت‌داریم .
اداره‌بازرگانی‌محصولات تولیدارو
آ_۸۰۲۸۴

جناب آقای دکتر احمدزاده
نمایندگان علمی و کلیه‌افراد تیم مرك‌شارپ‌اندوهم ایران فوت ابوی بزرگوارتان را تسلیت عرض‌نموده وبرای عموم بازماندگان آنمرحوم صبر جمیل آرزو می‌نماید .
تیم‌مرك‌شارپ‌اندوهم ایران
آ_۸۰۲۸۶

جناب آقای دکتر احمدزاده
ضمن عرض تسلیت درگذشت‌پدر آنجناب موجب تاسف وتاثر گروه نمایندگان علمی‌لدرلی در تهران گردیده است . بقاء عمر سرکار ودیگربازماندگان آن فقید سعید رااز خداوند متعال مسئلت می‌نماید .
تیم نمایندگان علمی‌لدرلی‌ایران
آ_۸۰۲۸۸

جناب آقای دکتر احمدزاده
درگذشت پدر بزرگوارتان را تسلیت عرض‌نموده بقاء و سلامتی بازماندگان را مسئلت داریم .
شرکت سهامی سیانامیدکی بی سی
آ_۸۰۲۹۰

جنا ب‌آقای دکتر فریدون احمدزاده
مصیبت وارده‌را تسلیت گفته بقاءعمر وسلامتی جنابعالی وخانواده‌را آرزومندم
دکتر علی‌نوری
آ_۸۰۲۹۲

دوست گرامی جناب آقای دکتر فریدون احمدزاده
از فوت پدر گرامیتان بی‌نهایت متاثر وخودرا دراین غم بزرك سهیم‌دانسته وبقای عمر بازماندگان رااز درگاه خداوند مسئلت‌دارم .
دکتر نصرت‌الله عوض‌محمدی
آ_۸۲۹۴

سرکار خانم نصرت پرتوی
آقای عباس جوانمرد
بانهایت تاسف مصیبت‌وارده را بشما و سایر اعضاء خاندان محترمتان صمیمانه تسلیت میگوئیم .
اداره برنامه های تئاتر ـ وزارت فرهنك و هنر
آ_۸۰۴۰۰

هنرمند گرامی سرکار خانم نصرت پرتوی
همکاران گروه هنرملی مصیبت‌وارده را صمیمانه تسلیت گفته‌و در اندوه شما سهیم‌اند .
گروه هنرملی
آ_۸۰۴۰۰

دبیر گرامی سرکار خانم سجادی
دانش آموزان کلاس پنجم طبیعی طبا مصیبت وارده را تسلیت عرض می‌نمایند .
آ_۸۰۶۶۲

دبیر محبوب سرکار خانم سجادی
با یکدنیا تاسف مصیبت وارده را بسرکار و خانواده محترم تسلیت میگوئیم .
دانش آموزان کلاس چهارم طبیعی دبیرستان طبا
آ_۸۰۶۶۴

استاد محترم جناب آقای شاهدی
این‌سوك بزرك‌را بشما تسلیت گفته وبقاء بازماندگان را ازخدای بزرك مسئلت‌داریم .
سیمین‌اکبرخانزاده ،سیمامورخی . لادن نوئزاد .ناهید مقدم . شهلا کوثری
آ_۳۵۷۰۵

دوست‌وهمکارارجمند
جناب آقای دکتربافر مدیر کل کارواموز اجتماعی استان کرمانشاهان
بانهایت تاثرو تالم‌درگذشت پدر بزرگوارتان را تسلیت گفته سلامت‌وسعادت جنابعالی‌وسایر بازماندگان راازخداوند متعال‌خواستاریم .
محمدرضانیکزادنراقی ،سرتیپ محمدرضا حسنی ،ابوالقاسم افراسیابی .نادر شاهسار .مهندس‌ایر ج‌مهاجر،مهندس‌عباسعلی پوروجدی ،سیدعلی‌علوی تبری ، مهندس نریمان ندائی ، نصیرالدین‌دهلوی، بهمن‌امیرمکری ، شکرالله‌اتوامی . محمد رضامجاهد ،احمد امیرماهانی ،سیدمحسن علوی
آ_۸۰۰۴۴

از طرف خود و همکارانم مصیبت وارده را بخانواده‌محترم رضوانی بویژه تیمسار سرلشکر رضوانی صمیمانه تسلیت میگویم .
سپهبد حسن طوفانیان
آ_۳۵۷۸۷

آقایان احمد وابوالقاسم کوشا
با کمال تاسف‌درگذشت مادر گرامیتان را تسلیت‌عرض نموده وخود رادرغم واندوه‌شما و خانواده محترمتان شریك میدانم .
مریم قادری
آ_۳۵۷۷۹

جناب آقای شاهدی
درگذشت پدر گرامیتان راتسلیت عرض نموده وخودرا در غم شما شریك میدانم .
مریم قادری
آ_۳۵۷۷۹

جناب آقایان مهندس عباس توسلی و مهندس محمدتوسلی
درگذشت پدربزرگوارتان را بشما مردان‌آزاده وخاندان محترم توسلی تسلیت گفته وخود رادرغم شما شریك میدانیم.
مهندس هادی‌نژاد. مهندس والی. مهندس‌صباغیان
آ_۳۵۸۱۳

جناب آقای دکتر محسن سجادی
پزشکان وکارمندان پلی‌کلینیك پیروز مصیبت وارده به آنجناب راتسلیت میگویند.
آ_۳۵۸۰۱ **پلی‌کلینیك ودرمانگاه پیروز**

بانهایت تاسف مصیبت‌وارده رابدوستان ارجمندآقایان مهندس ذکائی.و مهندس شهرستانی تسلیت عرض‌میکنیم.
فروغی . سرابی . تولائی شفائی . آصفی
آ_۳۵۸۱۵

جناب آقای زرتشت رضا سمناد
با کمال تاسف وتاثر فوت مادر گرامی‌تان را صمیمانه تسلیت عرض نموده بقاء عمرجنابعالی وبازماندگان آن‌مرحومه را ازدرگاه خداوند متعال خواستاریم.
مدیرعامل وکارمندان سازمان توریستی آپادانا
آ_۸۰۵۷۶

جناب آقای منوچهر آبادیان
با نهایت تاسف وتاثر فوت پدر گرامیتان را به‌جنابعالی و خاندان محترم تسلیت گفته بقاء وسلامتی بازماندگان را از خداوند متعال خواهانیم .
گروه صنعتی بهشهر
آ_۸۰۵۴۴

همکار محترم جناب‌آقای مصطفی باشی
درگذشت عموی گرامتان راتسلیت میگوئیم .
سرویس حوادث روزنامه اطلاعات ـ خلیل بهرامی- هادی مهرپرور

جناب آقای هرمز دولتشاهی
باکمال تاسف مصیبت وارده را به‌آنجناب و فامیل محترم صمیمانه تسلیت میگوئیم .
آ_۳۵۸۱۹ **گلدخت ـ پورانداخت گلبرك**

جناب آقای مهندس توسلی
درگذشت پدر عزیزتان راکه خود غمی در من ایجاد کرده به جنابعالی تسلیت عرض نموده بقای عمر بازماندگان را از خداوند مسئلت دارم.
نظرآباد مقدم ـ شبکه برق ـ حسن دربانی
آ_۸۰۱۰۴

فرماندهی محترم ، تیمسار سرتیپ امینی افشار
افسران ،درجه‌داران ، کارمندان و افراد پست‌مهندسی مصیبت وارده را تسلیت عرض نموده وبرای آن فرماندهی محترم آرزوی صبر وشکیبائی دارند.
سرگرد مهندس منوچهر پایانی
آ_۸۰۵۷۸

همکار گرامی سرکار خانم سجادی
با یکدنیا تاسف درگذشت همسر گرامیتانرا بشما و خانواده محترم تسلیت میگوئیم .
از طرف کارکنان ودبیران دبیرستان طبا مطهره‌پورافضل
آ_۸۰۶۵۸

جناب آقای احمدهوشمند
بانهایت تاسف و تاثر درگذشت مادر گرامیت را به جنابعالی و خانواده محترم تسلیت عرض نموده و بقای عمر ان جناب و سایر بازماندگان را از خداوند متعال‌خواستاریم.
کارمندان اداره لابراتوار فیلم وزارت فرهنك وهنر
آ_۳۵۷۱۳

دبیر محبوب ما سرکار خانم سجادی
ما در غم بزرك شما شریکیم
دانش آموزان کلاس سوم دبیرستان طبا
آ_۸۰۶۶۶

سرکار خانم سجادی دبیر گرامی
خواهشمندیم همدردی ما را در مصیبت وارده بپذیرید
دانش آموزان کلاس دوم طبا
آ_۸۰۶۶۸

سرکار خانم سجادی دبیر محبوب‌ما
دانش آموزان کلاس اول دبیرستان طبا مصیبت وارده‌را بسرکار تسلیت عرض می‌نمایند.
آ_۸۰۶۷۰

جناب آقای محمد دانشور
بدینوسیله مصیبت وارده را بجنابعالی تسلیت گفته‌بقاء عمر شما وخاندان جلیل را ازخداوند متعال‌مسئلت مینمائیم
شرکت سهامی پ‌آس‌اف ایران
آ_۳۵۸۴۱

جناب آقای مهندس آبادیان
با نهایت تاسف و تاثر درگذشت‌پدرارجمندتان‌راتسلیت گفته بقاء عمرجنابعالی و خانواده محترم را از خداوندمتعال خواستارم .
آ_۳۵۸۴۳ **منصور صداقتی**

دوست ارجمندم آقای افلاطون آبادیان
با کمال تاسف وتاثر مصیبت وارده را از صمیم قلب تسلیت گفته ودراین سوك بزرك خود راسهیم میدانم.
آ_۳۵۸۴۳ **منصور صداقتی**

جناب اقای اصغر کلهر
بانهایت تاسف درگذشت شادروان محمد کلهر رابه جنابعالی و خانواده گرامیتان صمیمانه تسلیت میگوئیم.
شرکت سیرا کو ـ شرکت فاتوم ـ برادران مقوم ـ برادران دردشتی ، ربانی ، نی‌داود ، صبور
آ_۸۰۵۱۲

همدرد محترم جناب اقای شاهدی
دبیران و کارمندان دبیرستان حکیم‌الهی درگذشت پدر گرامی شما را که انسانی پاکدل و بافضیلت بود صمیمانه‌تسلیت عرض نموده و از خدای بزرك برای جنابعالی و سایربازماندگان انمرحوم صبر و شکیبائی خواستارند.
دکتر نصرت‌اله حکیم‌الهی
آ_۸۰۵۹۸

همدرد محترم جناب اقای شاهدی
دبیران و کارمندان دبیرستان راه‌نو درگذشت پدرگرامی شما راکه عمری بسربلندی و نیکنامی گذرانده بود تسلیت عرض نموده برای ان همکار عزیز و بازماندگان انمرحوم صبر و شکیبائی خواستاریم.
از طرف دبیران و کارمندان دبیرستان راه نو
علی پور ملکی
آ_۸۰۵۹۸

استاد محترم جناب‌اقای شاهدی
دانش آموزان ششم طبیعی و ریاضی دبیرستان راه نو درگذشت‌پدر بزرگوار جنابعالی را صمیمانه تسلیت عرض‌نموده و از خدای بزرك آرزودارند روح آنمرحوم را با ارواح طیبه محشور گردد .
دانش آموزان ششم ریاضی ، ششم طبیعی دبیرستان راه نو.
آ_۸۰۵۹۸

استاد محترم جناب آقای شاهدی
دانش‌آموزان‌ششم ریاضی دبیرستان حکیم‌الهی‌درگذشت پدر بزرگوار جنابعالی را صمیمانه تسلیت عرض نموده‌بقای عمر شما و بازماندگان را مسئلت دارند.
دانش آموزان ششم ریاضی دبیرستان حکیم‌الهی
آ_۸۰۵۹۸

همکار ارجمند سرکار خانم بیانی
باتاثر و اندوه فراوان درگذشت شادروان پدرگرامی شما رابسرکار و خانواده محترم تسلیت گفته ، خودرا در غم شما شریك میدانیم.
هیئت مدیره و کارکنان شرکت سهامی ایرانی تولید اتومبیل های سیتروئن
آ_۸۰۶۰۰

جناب آقای ابوالفضل ادیب
مصیبت وارده را تسلیت عرض میکنم .
آ_۸۰۰۸۶ **بابلسر : ستوان کوشا**

جناب آقای مهندس عباس توسلی
با اندوه فراوان مصیبت وارده را تسلیت عرض نموده بقای عمر جنابعالی و کلیه بازماندگان را از درگاه خدای بزرك مسئلت داریم .
نظر آباد ـ رمضان شفیعی ـابوالقاسم مجیری
آ_۸۰۰۹۲

سرکار خانم سجادی دبیر گرامی
همراه با اندوه فراوان مصیبت وارده را تسلیت عرض می نمائیم.
دانش آموزان کلاس ششم طبیعی دبیرستان طبا
آ_۸۰۶۶۰

جناب آقای مهندس عباس توسلی
مصیبت وارده را تسلیت میگوئیم و در غم شما خودرا شریك میدانیم .
فتح‌الله خالقی ، نصرالله اصل روستا ، همت علی توده فلاح ، عباس اصل زارع، اسمعیل زمانی ، ولی‌الله عرب
آ_۸۰۰۹۴

همکار عزیز سرکار خانم شهریار
ماهم در سوك و غم‌تو شریکیم .
بامدادمقدم . خدیوی . شقائی . حامدی . حجازی . ساسانی ، اربابزاده ، پورمیرزا، شکور .
آ_۳۵۶۵۵

همکار عزیز آقای حسین احمدزاده
بانهایت تاسف درگذشت پدر گرامیتان را صمیمانه تسلیت گفته و بقاء و سعادت جنابعالی و خانواده محترم را از خداوند متعال خواستاریم .
مدیر و کارمندان خط کشتیرانی هانزا
آ_۸۰۲۹۶

جناب آقای مهندس عباس توسلی
مصیبت وارده را به جنابعالی و کلیه بازماندگان آن مرحوم تسلیت عرض نموده خودرا در غم شما شریك‌میدانیم.
نظرآباد ، رسول مهدی زادگان ، سید مرتضی‌طباطبائی
آ_۸۰۰۹۶

جناب آقای مهندس عباس توسلی
باکمال تاسف و تاثر درگذشت پدر گرامیتان راتسلیت گفته سلامت و سعادت بازماندگان محترم را از درگاه‌خداوند متعال خواهانیم .
نظرآباد ،ارشدی، زمانی، بنی‌نجاریان ، هنرمندیان ، اباصلت اصل روستا.
آ_۸۰۰۹۸

جناب آقای مهندس عباس توسلی
ورزشکاران باشگاه ورزشی کارخانجات مقدم مصیبت وارده را به جنابعالی تسلیت عرض نموده و خودرا دراین مصیبت سهیم میدانند.
نظرآباد ـ ورزشکاران کارخانجات مقدم
آ_۸۰۱۰۰

جناب آقای مهندس توسلی عضو محترم هیئت امناء هنرستان صنعتی کارآموز
بانهایت تاسف درگذشت پدر بزرگوارتان را تسلیت میگوئیم .
هنرستان صنعتی کارآموز
آ_۳۵۸۲۵

جناب آقای مهندس توسلی
ضمن عرض تسلیت وشرکت در مصیبت فوت پدر ارجمندتان مرحوم حاج رضاتوسلی، سلامتی و بقاءبازماندگان آن خاندان را از خداوند متعال خواستاریم
انجمن اسلامی مهندسین
آ_۳۵۸۲۷

آقای کیومرث مستوفی
مصیبت وارده را با اندوه فراوان بشما و خانواده محترمتان تسلیت می گوئیم.
زهره و بهرام امیری
آ_۳۵۷۱۵

سرکار سروان میربلال جزایری
افسران ، دانشجویان ، دانش‌آموزان و درجه‌داران و سربازان مصیبت‌وارده را تسلیت گفته و در اندوه شما شریك میباشند .
دانشکده افسری
آ_۸۰۳۰۲

جناب آقای مهندس عباس توسلی
کارکنان قسمت بافندگی با اندوه فراوان درگذشت پدر عزیزتان را به جنابعالی و کلیه بازماندگان آنمرحوم تسلیت عرض نموده سعادت وسلامت جنابعالی و بازماندگان را از خدای بزرك مسئلت دارند.
نظر آباد مقدم ـ از طرف کارکنان قسمت بافندگی- هراچیك آراکلیان
آ_۸۰۱۰۲

تیمسار سرلشگر نیکومنش و بانو
با اندوه‌فراوان مصیبت وارده را تسلیت عرض بقای عمر شمارا از خداوند مسئلت دارد .
سرهنك مهران و بانو
آ_۸۰۰۵۸

آقایان مهندس ذکائی و مهندس شهرستانی
بانهایت تاسف و تاثر مصیبت وارده را تسلیت گفته و خود را در غم شما شریك میدانیم .
کاظمی ، فتوره‌چی ، دانائی ، فلاح، احمدی نژاد، رهبر ، مظفری ، سیاسی ، جوانفر ، سعادت
آ_۳۵۷۲۱

جناب آقای مهندس رستم آبادیان
کلیه مهندسین وکارمندان ،رانندگان وکارگران شرکت بنادراز خبردرگذشت پدر گرامیتان متاسف و متاثر گردیده‌اند وخودرادر غم آنجناب ووابستگان آن شادروان فقید مخصوصا آقای مهندس بهنام آبادیان شریك‌میدانند از خداوند متعال خواستاریم که‌بهمه بازماندگان آنمرحوم صبر و شکیبائی عنایت فرماید .
از طرف کارمندان دفتری کرمانشاه : احمد شریف‌زاده ، از طرف کلیه کارکنان کارگاه شیخ‌صالح :کاظم کاظمی‌پور ، از طرف کارکنان کارگاه آبشوران : مهندس منصورصدافتی، ازطرف کارکنان کارخانه‌اسفالت : هدایت‌الله‌نادری ، ازطرف رانندگان وافراد فنی : سید عبدالله موسوی
آ_۸۰۰۴۲

شخصیت واقعیت

ابراز شخصیت شما در پرداخت بموقع عوارض نوسازی سال ۴۸ موجب گردید که شهرداری تهران بانجام قسمتی از برنامه‌های آبادانی و عمران شهری توفیق یابد و مقدمات اجرای طرحها تکمیلی وسیعتری را فراهم کند.

واقعیت اینست که تأمین نیازمندیهای روزافزون پایتخت مستلزم اجرای پیگیر و مستمر طرحهای وسیع درزمینه نوسازی و عمران شهری است و یگانه عاملی که انجام این برنامه‌ها را میسر میسازد همکاری صمیمانه شما در پرداخت بموقع عوارض نوسازی میباشد.

+ ۱۰٪ پاداش

با پرداخت عوارض نوسازی تا پایان روز ۲۹ اسفندماه ۱۳۴۹، ده درصد پاداش خوش حسابی دریافت می‌کنید.

۹٪ جریمه

با انقضای مهلت مقرر و عدم پرداخت عوارض تا ۹ درصد جریمه دیر کرد بشما تعلق میگیرد.

جمعاً ۱۹٪ بسود شما

شما با استفاده از ۱۰ در صد پاداش خوش حسابی و معافیت از جریمه دیر کرد، تا ۱۹ درصد بسودخود صرفه‌جوئی می‌کنید.

شهرداری پایتخت بمنظور حفظ منافع همشهریان عزیز که بتوانند از ده درصد پاداش خوش حسابی و معافیت از جریمه دیر کرد تا ۹ درصد بهره‌مند شوند تسهیلات زیر را برای پرداخت بموقع عوارض نوسازی سال ۱۳۴۹ فراهم آورده است:

۱- دفاتر مخصوص راهنما چاپ و در شهرداریهای نواحی در دسترس عموم قرار داده شده است وهمشهریان عزیز میتوانند با تهیه دفاتر مزبور، عوارض نوسازی خود را شخصاً محاسبه کنند.

۲- حساب شماره ۱۵۰۰۰ در کلیه شعب و باجه‌های بانك ملی افتتاح شده است تا همشهریان عزیز بتوانند بدون اتلاف وقت، با مراجعه به نزدیکترین شعبه بانکی، عوارض خود را واریز نمایند.

با توجه باینکه ممکن است جمعی از هموطنان ارجمند بخواهند قبل از روز ۲۹ اسفند که آخرین روز مهلت برای پرداخت عوارض نوسازی سال ۴۹ میباشد بمسافرت نوروزی بروند، قبل از آنکه شهرداری‌های نواحی دهگانه و شعب بانکملی باکثرت مراجعه اهالی پایتخت مواجه شوند، شهرداری پایتخت امیدوار است کلیه همشهریان عزیز با استفاده از این تسهیلات هرچه زودتر نسبت به پرداخت عوارض نوسازی سال ۱۳۴۹ اقدام کنند.

کاظمی وزیر طرق وشوارع استعفا کرد وافشار وزیر طرق شد

چهل سال قبل درهمین روز

آقای سید باقر خان کاظمی (مهذب‌الدوله) وزیر طرق و شوارع استعفای خود رابه هیئت دولت تقدیم داشت و بجای ایشان آقای میرزا

کاظمی — افشار

رضاخان افشار والی ایالت کرمان که اخیراً بطهران وارد شده بودانتخاب گردید و امروز صبح ،در وزارت‌خانه مشغول کار شد .

کارخانه قندکرج ومسئله چغندرکاری

عملیات ساختمانی محل کارخانه قندسازی کرج باجدیت ادامه دارد و از طرف اداره صناعت مراقبت میشود که زودتر کارخانه برای افتتاح حاضر شود قسمتی ازماشین آلات کارخانه رسیده و دستور حمل بقیه صادر شده است .

چون در موقع واگذاری کارخانه قندسازی کرج به‌بانك ملی وهمچنین در حین تاسیس کارخانه قندسازی کهریزك از طرف بانك‌ملی قرارداد هائی با ملاکین و مستاجرین جهت چغندرکاری منعقد شده بود حالاکه مؤسسات مزبور باداره کل صناعت واگذار شده است تصمیم گرفته‌شد که قراردادهای منعقده بقوت خود باقی باشد و مساعده‌ای که درقرارداد های مزبور پیش‌بینی گردیده است داده شود .

در حدود ناحیه کهریزك متجاوزاز هزار هکتار اراضی برای چغندر کاری و در حدودکرج بیش ازپانصد هکتار جهت چغندرکاری قرارداد بسته شده و در بهار شروع بکشت خواهد شد .

عزیمت به محل ماموریت

رؤسای نواحی طرق و شوارع که برای حضور در کنفرانس طرق به مرکز آمده بودند در ظرف هفته گذشته با اخذ تعلیمات لازمه هریك بصوب ماموریت‌خود عزیمت نمودند.

ساختمان سد واسکله حبیب‌آباد

مقدمات ساختمان سد سازی که از طرف بلدیه بندرپهلوی شروع شده بود فراهم شده و میخ‌کوبی های سد و تخته کوبی آن انجام یافته وعملیات ساختمانی ادامه دارد .

همچنین برای ساختمان اسکله در حبیب‌آباد (نوشهر)که از طرف‌اداره بندرپهلوی شروع شده بود ادامه‌دارد و قسمتی از اسکله تکمیل گردیده و قریبا خاتمه خواهد یافت .

انحلال محضر

محضر نمره ۲۶ متعلق به‌آقای‌آقاسید محمود لاریجانی نظر باینکه خلاف مقررات قانون ازدواج فخرالسادات صبیه آقا سید حسن را برای آقا سید یحیی فرزند حاج سید کریم دلال ازدواج نموده بود منحل گردید .

تغییر راه نطنز وکاشان

کاشان ـ پست طهران باصفهان از طریق کاشان و نطنز پس از مدتها زحمت و مخارج وضع منظم و مرتبی پیدا کرده بود .متاسفانه اخیرادوباره راه راتغییر داده و از طریق نیزار پست میرود . علت مبادرت باین کار این بوده است که در این اواخر بواسطه بارندگی راه مزبور بسته شد ولی با اینکه جاده نیزار هم خراب‌بود به آنجا انتقال داده‌اند . در نتیجه‌این تغییر راه پست کاشان که دو روزه میرسید حالا هشت روزه میرسد . برای شهر صنعتی کاشان که میرود ترقی کند وجود پست خیلی ضروری‌و نافع است .

جشن در میدان فرودگاه بروجرد

بروجرد ـ یکساعت بعد از ظهر روز سوم اسفند بمناسبت تصادف با روز تاریخی سوم اسفند در میدان‌فرودگاه طیاره مجلس جشنی از طرف آقای یاورجلالی‌فرمانده فوج‌سوارمنعقد ، عده کثیری مدعوین حضور یافتند و در حضور حکمران لرستان و فرمانده تیپ مستقل و فرمانده فوج امنیه سان و دفیله بطرز باشکوهی انجام یافت. این مراسم تا اوایل غروب ادامه داشت و در ساعت ۸ بعداز ظهر نیز رؤسای ادارات و صاحب منصبان‌ارشد و عده‌ای از اعیان شهری برای‌صرف شام دراداره قشونی حاضرشده‌نطقهای مؤثری ایراد داشتند .

طبق تلگرافات واصله از ولایات و ایالات در بیشتر نقاط مراسم سان و دفیله قشون انجام پذیرفته است .

بزرگترین یادگار چیست ؟

تحفه‌ایست که دوستان و فامیل خود را بوجد می آورد.

آقایانی که مایل هستند این تحفه را داشته باشند بشعبه عکاسخانه ماشاءالله‌خان واقع در انتهای بازار حلبی‌سازها مراجعه نموده و یك قطعه عکس از خود بردارند ـ آقارضا یمینی.

کارخانه وشه ایران‌وآلمان

لوازمات عید خود را از محصولات این کارخانه خریداری نمائید .

یقه آهاردار دولا ، یقه یك لا، یقه دوبل نیم‌آهار ، پاپیون ، کراوات ، کرست‌های‌زنانه ،دستمال،زیرپیراهن، زیرشلوار پیراهن های رو پیراهن های آهاردار بایقه ، شال گردن ، پی‌جامه،لباس صبح(رب‌دشامبر)پیراهن های خواب ، مچ‌پیچ های نظامی .

بمغازه های درجه اول : پچ‌لا، چهار فصل ،گیو ،محمد زاده ، پیرایش ، آرایش ،آرزو و برادران پن‌ار ، اسپرانتو ، هلندی رجوع فرمائید .

عکاسخانه یوسفیانس

این عکاسخانه حاضر است‌ازآقایان عظام و خواتین محترمه هرگونه سفارشات عکاسی را قبول نموده‌عکس های رنگی روغنی را بطور طبیعی‌وبا بهترین طرز اروپائی عکس برداری نماید ، همچنین عکس های تازه و کهنه و عکس هائی که در مجالس برداشته شده از روی آنها بطورخیلی خوبی بدون اینکه به اصل آن‌صدمه وارد شود عکس آنرا بر میداردوحتی باندازه قد اشخاص و یا هر اندازه‌که طالب باشند با قیمت های‌خیلی‌مناسب عکس (آگراندیسمان)میکند ـ آدرس خیابان لاله‌زار جنب هتل امپریال و سینما مایاك .

(نقل ازاطلاعات۱۰ اسفند ماه ۱۳۱۰)

عقب گرد

از: صدرائی شاملو

انتقاد

یکی از همکاران قدیمی‌در راهرو « اطلاعات » جلومرا گرفت و گفت : فلانی من از فردا میخواهم با الاغ‌بیایم سر کار.

گفتم : دوست عزیز آنقدر گرفتاری دارم که حوصله شنیدن دنباله شوخی با مزه یا بی‌مزه سر کار را ندارم . گفت بجان خودت شوخی در کار نیست جدی میگویم .

گفتم : والله بااین راه ـ بندان و مشکل ترافیك‌تصور نمیکنم بتو و هیچکس دیگر اجازه این قبیل کارها را که خودش نوعی برگشت به‌عقب است بدهند .

گفت : چطور به‌شهرداری اجازه‌میدهند که‌بعقب‌برگردد؟

گفتم : رسیدیم بسراصل مطلب ، پس معلوم میشودتمام این مقدمه چینی برای مطلبی است‌که به شهرداری مربوط میشود .

گفت : بله ، شهرداری به مردم‌شهرآرا اطلاع داده‌است تاسه ماه دیگراگوی‌شهرآرا تعطیل میشود بنا براین لازم است فورا مردم برای فاضلاب وآب باران و خلاصه این‌قبیل احتیاجات شروع به حفر چاه کنند .

بعد از این توضیح رفیق‌ما ادامه داد : ترا بخدا خنده‌دار نیست در دنیائی که وقتی میخواهند شهری ایجادکنند اول فاضلاب یا اگوی آنرا میسازند . شهرداری تهران بمردم میگوید در گوشه‌یی‌از مملکت که فاضلاب دارد چاه بکنید چون‌میخواهیم فاضلاب را ببندیم ؟

حالا که اینطور است من هم فردا ماشین را میفروشم ویك الاغ بندری قشنك‌میخرم وبدون واهمه از راه‌بندان از سواره‌رو و پیاده‌رو و خلاصه هرجا که راهی باشد بطرف محل کارم روانه خواهم شد و بدنبال این سخن بی‌آنکه منتظر جواب ویا عکس‌العمل بنده بشود راه خود را گرفت و رفت .

بعد از ظهر همانروز در خیابان نادری آقای «م» راکه از نویسندگان سابق روزنامه اطلاعات بود ملاقات کردم .

هنوز چاق سلامتی ماتمام نشده بود که آقای «م»گفت دلم میخواست الان درروزنامه اطلاعات بودم و مینوشتم‌آنچه را که لازم بود بنویسم .

گفتم ممکن است بفرمائید آن موضوع‌نوشتنی‌چیست که اینقدر در شماکه فطرتاآدمی آرام وخونسرد هستید هیجان ایجاد کرده است؟

گفت بله آقا ، همین فاضلاب شهر آرا ... وافزود که روز اول وقتی آمدند و شهر آرا را ساختند جمع آپارتمان ها و خانه های آن از هزارو دویست تا تجاوزنمی کرد .

دراین شهر تازه ساز هر کاری صورت گرفت با همت و هزینه هزارو دویست‌نفری بود که این هزار ودویست خانه و آپارتمان را خریده و در آن سکونت کرده‌بودند.

خیابان های متعدد کشیدند خیابان های اصلی‌آنرا‌اسفالت کردند پارك بزرگی بوجود آوردند ، چمن کاشتند،درخت کاشتند ، استخر ساختند . مدرسه ساختند ، فاضلاب‌هم درست کردند.

حالا شهرداری آمده است و میخواهد جلو استفاده از فاضلاب رابگیرد . مثل این که فردا بیایند و بگویند کسی حق ندارد در پارك‌قدم بزند و یا روز بعد بگویندآقا شما نباید روی اسفالت‌خیابان راه بروید و حق ندارید بچه خودتانرا بمدرسه شهرآرا بفرستید.

آقاجان ، مابرای هرگونه اقدامی که در شهر آرا شده است پول داده‌ایم وشهرداری که آمده یك شهر کامل را تحویل گرفته است و ازتمام مردم آن عوارض نو سازی و غیر آن وصول میکند حق ندارد بایك دستور بیمورد بگوید شما از فاضلاب‌خانه خودتان استفاده نکنید.

آقای «م» همین‌طور داد ـ سخن میداد و میگفت : شهرداری ناحیه در نامه‌ای که برای مانوشته متذکرشده است که عده‌ای از فاضلاب شهرآراشکایت کرده‌اند بعد از آنهم در آخر نامه خود متذکر میشود که اگر در مورد فاضلاب بین مردم و شرکت ساختمانی شهر آرا قرار خاصی بوده‌است به شهرداری مربوط نیست و نتیجه گرفته است که بهر حال مردم باید استفاده از فاضلاب را موقوف کنند.

ترا بخدا تماشاکن . مثل این که شهرداری بگویدچون مردم باشرکتی که شهر آرا را ساخته است اینطور قرار گذاشته بودند که هنگام خروج از خانه‌خودشان بجای بالا رفتن از دیوار بطورعادی از در خارج شوندوشهرداری ازاین قرار اطلاعی نداشته است لذا از فردا مردم‌بایستی از سوراخ راه آب بخانه خودشان رفت‌و آمد کنند.

آقای «م » رابرای آنکه آرامش پیدا کندوازحرارتش کاسته شود به خوردن یك نوشابه خنك دعوت کردم‌ولی او همانطور که نوشابه سرد را پائین میداد با اشاره چشم و ابرو و کمتر بازبان بادامه سخنرانی در باره فاضلاب مشغول بود.

قانون یک‌روزه

خداخدا می کنی که راه بند نباشد و «یك امروزه » راسر وقت سرکارت برسی و بی شرمندگی از رئیس و مافوق کارت را شروع کنی . یك در هزارم شانس ،ترافیك‌بهت روی خوش نشان می دهدوارد کوچه و حریم اداره‌ات که می شوی نفسی به راحتی می کشی که « رسیدم و چه‌خوب رسیدم و به خیر گذشت.» اتومبیل را جلو پارکینك قانونی و رسمی اداره‌ات می گذاری تا «پارکینك‌چی »چند لحظهٔ بعد آنرا توببردوخیالت را راحت کند.

سر بلند و سر افراز وارد اطاق میشوی ، سلامی وپشت میز می نشینی،به‌موقع آمده‌ای و کلی عزت و احترام داری. اما ساعتی بعد تلفن می کنند که :«آقا بیا پائین راهنمائی بیست تومان جریمه‌ات کرده» ناراحت و پکر می شوی ، اعصابت اگر ضعیف‌باشدجیغ وداد می کنی که :«پس‌چکار کنم ماشین را کول کنم بیارمش توی اطاق یا توی جیب کتم قایمش کنم که راهنمائی نه بیند » و همش بی فایده است جریمه شده‌ای وبه‌حق یا ناحق‌بایدبپردازیش ونپردازی باید بعدا پنجاه تا دویست تومان جریمه نپرداختن را بدهی و این همه مکافات یك اتومبیل «قراضه» داشتن است که ایکاش از اول نمی داشتی و غم نداشتی.

دارنده قبض جریمه
شماره ۴۱۴۵۴۱

در سال ۱۳۳۳ برای مدت قلیلی تصدی فرهنك لاهیجان رابه عهده داشتم . دراوایل مهرماه آن سال‌نماینده‌فرهنك بندرحسن‌کیاده آفروز و بندرفرحناز امروز به مخلص مراجعه و تقاضای تاسیس کلاس اول متوسطه‌دخترانه را دربندر مذکور می‌نماید . چون با کمبود کادر دبیری در شهر لاهیجان مواجه بودیم و با چنین وضعی تامین دبیر واجد شرایط برای آن کلاس مورد تقاضا در بندر فرحنازمشکل مینمود لذا دربدو امر آن تقاضا مقبول واقع نشد و ناچار بعد نصاب نرسیدن داوطلبان را برحسب تعداد قبولی دوره ابتدائی دختران‌بندر فرحناز را در آن سال بهانه قرار داده واضافه نمودم که‌باید تعداداوطلب برای افتتاح‌کلاس اول متوسطه طبق دستور وزارت فرهنك به‌فلان نفر بالغ باشد و آمار قبولی دوره ابتدائی خرداد و شهریورماه سال جاری شما جوابگوی تاسیس چنین کلاسی نیست .

آقای نماینده پاسخ دادند که دخترانی که از دوسه سال قبل باینطرف دوره ابتدائی را در آن بندر به پایان رسانیده‌اند نیزحاضرند برای ادامه تحصیل ثبت‌نام کنند و اگر شما اجازه بدهید من به محل میروم و با رعایت آئین‌نامه مبادرت به ثبت‌نام می‌کنم و اسامی‌را به نظر میرسانم . البته شفاها پذیرفتم واورفت و چند روز بعدمراجعه‌نمود و صورت‌مشخصاتی باخود آورد که برای خالی نبودن عریضه‌چند نفری هم ازحد نصاب مقرر تجاوز کرده بود، از نماینده فرهنك بندر فرحناز پرسیدم حال که طبق صورت موجود داوطلب به‌قدر کافی وجود دارد دبیران مربوطه را از کجا باید تامین کرد ؟! درجواب گفت عده‌ای‌ازآموزگاران دیپلمه حاضرند تدریس مواد آن کلاس را بعهده بگیرند و ما با کادر فعلی خودبرنامه‌ها را طوری تنظیم خواهیم کرد که هم‌به‌ابتدائی نمی شناسند .لذا فکر کردم این حقه جدید را باطلاع همشهریان‌برسانم تا مثل‌بنده دلسوزی بی‌جا نکنند .

نصراله آزادی بخش

آنموقع هوا صاف بود !

حدود یکماه‌قبل‌برای‌دیدار اقوام باصفهان رفتم ، خانه مسکونی در اصفهان در کوچه پشت مسجد سید که یکی‌از مساجد معروف و مهم اصفهان است قراردارد . در موقع‌ورود هوا صاف و آفتابی بو د،وقتی جلوی بازارچه شاطرباشی از اتومبیل پیاده شدم ،باور کنید که تا زیر زانو درگل وآب فرو رفتم .بطوریکه اهالی می گفتند دو روز قبل برف آمده بود . بالاخره خودرا بخانه رساندم و صبح روز بعد که از خانه بیرون آمدم با منظره جالبتری روبرو شدم ، یعنی آن‌آب وگل دیروز یخ‌بسته بود ومرتب باعث زمین‌خوردن بچه ها و دست و پا شکستن و مجروح شدن آنهامیگردید که نمی توانستند ،روی یخ درست و حسابی راه بروند !! ولی یکی دوساعت بعد یخها آب شد ودومرتبه‌مردم گرفتار گل‌و آب شدند.

چرا شهرداری اصفهان‌نسبت باین کوچه پر جمعیت که از بازارچه بیدآباد شروع‌وپس‌از برخورد به بازار چه شاطر باشی از یکطرف به مسجد سید واز طرف دیگربخیابان محمد رضا شاه ختم میشود و تمامی پشت مسجد سید را گرفته است و روزانه هزاران نفر برای ادای فرایض دینی باین‌مسجد میروند ، توجهی نمی کند ، چه عیب دارد که یك کارخیر هم انجام شود و این معبر اسفالت گردد.

خانم فروغ

حقه جدید

در دفتر کارم که یکی از اطاقهای منزل مسکونی واقع در خیابان فروردین جنوبی کوی خوزستان است نشسته بودم که صدای مراجعه ـ کننده‌ای از کوچه برخاست چون در منزل کسی نبود ، خود در را بروی ایشان گشودم .مردی بود تر وتمیز و مرتب و منظم و با لهجه غلیظ گفت که در همسایگی شما سکنی دارم اجازه دهید برای اظهار مطلبی خدمت برسم . ایشانرا تعارف کردم و باطاق کارم بردم . پس از قدری‌احوالپرسی گفت‌همسرمن سقط‌جنین کرده‌ودربیمارستان بستری است و احتیاج به خون دارد،هرچه‌داشتم داده‌ام و فقط مبلغ ۳۶ تومان کسر آورده‌ام ، اگر ممکن است جنابعالی این مبلغ را بعنوان قرض بمن بدهید و تافردادین خود را اداء خواهم کرد.منهم تحت تاثیر وضع ناراحت او قرار گرفتم وبجای۳۶ تومان ۴۰ تومان باو دادم و آدرس منزلشان را که در چندقدمی منزل ما می نمود بمن داد و پس از تشکر از منزل خارج شد . چند روزی گذشت واز این همسایه خبری نشد به نشانی که داده بود مراجعه کردم‌معلوم شد ،چنین‌شخصی نمی شناسند .لذا فکر کردم این حقه جدید را باطلاع همشهریان‌برسانم تا مثل‌بنده دلسوزی بی‌جا نکنند .

نصراله آزادی بخش

ایکاش اتومبیل نداشتم

صبح شتاب زده‌و هراسان ازخانه می زنی بیرون‌وهمه‌اش بیش از یکسال است که با هزار قرضه‌و قوله موفق شدم ، یك خانه خریداری کنم و دست زن‌و بچه را گرفته و در آنجا سکنی دهم ، ورود ما بمنزل جدید به خیرو خوشی سپری‌شد و چندی نگذشت که یك اعلامیه ازطرف سازمان آب منطقه‌ای بدر منزل آورده شد که چون«کارت اقساط پرداختی شما بدهی نشان میدهد ، تشریف‌بیاورید و بدهی خود راپرداز‌ید » ماندم متحیر که چطور این بدهی حالا پیدا شده‌است، حال‌آنکه تمام قبوض پرداختی حاکی‌از آنست که بدهی ندارم ، بهر صورت‌فردا از رئیس کارگاه مرخصی گرفتم و به سازمان آب رفتم ، اول که منکر عدم بدهی شدند ،ولی بعد که رسید ها را بررسی کردند گفتند:معذرت میخواهیم.

من فکر کردم که خوب آدمیزاد جایزالخطاست ،بنابر این ممکن است یکبار هم اشتباه کرده باشد بنابراین معذرت را قبول کردم و به خانه‌برگشتم. چندی گذشت و بالاخره یك‌نامه‌طلبکاری دیگر از سازمان آب رسیدکه آقای... تشریف بیاورید و حساب خود راروشن کنید ، شما بدهی دارید و اگر نیائید طبق مقررات باشما رفتار خواهد شد . فکر کردم که «طبق مقررات » یعنی چطوری با من رفتار میکنند ، عقلم به جائی نرسید ، از یك نفر وارد معنی «طبق مقررات » راپرسیدم ، گفت :یعنی اگر بدهی خودرا نپردازید و یا مراجعه نکنید و وضع روشن نشود ، آنوقت مامورین سازمان آب میایند وانشعاب منزل راقطع میکنند . راستش‌رابخواهید متوحش شدم که نکند ، فردا بیایند و بدون رسیدگی لوله آب منزل را قطع کنند ، لذا باز هم شال‌و کلاه کردم و از رئیس کارگاه مرخصی گرفتم و به زیارت متصدی آب رفتم . این دفعه دیگر مثل دفعه قبل معطل نشدم، فورا رسید های بانکی را دیدند و فورا هم گفتند : معذرت میخواهیم!

این معذرت خواهی را نشنیده گرفتم و مدعی شدم که چرا مردم را سرگردان و از کار بیکار میکنید ،آخر آمدن اینجا و معذرت خواستن شما یك روز وقت مرا تلف کرده‌است . باور کنید ، اگر دیوار جواب میدهد، مامور مزبور هم جواب داد، سرش را بکار دیگری گرم کرد و اصلا صحبت های مرا نشنیده گرفت !

باری مجددا راهی منزل شدم واین بار دیگر خیالم تخت بود که‌خودشان برای چندمین بار باشتباهشان پی‌برده‌اند و مزاحم نخواهندشد. ولی زهی تصور باطل ، زهی خیال محال . زیرا چند روز قبل مجددا مامور دیگری آمد و ورقه چاپی را مانند دفعات قبل بدر منزل داد و تا آمدم برایش توضیح دهم که‌برادر زود «معذرت بخواه » از خم کوچه هم گذشته بود . با ناراحتی ورقه را «تا» کردم و در جیب گذاشتم و متفکر بودم که چگونه از کارفرما باز هم مرخصی بگیرم ، لذا با هزار دوزو کلك وارد کارگاه شدم وتقاضای مرخصی کردم ، ولی بهزارو یك دلیل رئیس کارگاه از دادن مرخصی خودداری کرد ، مجبور شدم قضیه را برایشان شرح دهم شاید باین وسیله از قطع انشعاب آب لوله‌کشی بنده منزل جلوگیری شده باشد ، ولی دم گرم من در آهن سرد رئیس کارگاه اثر نکرد و دست اخر گفت : کتبا باطلاعشان برسان وبگوکه چندبار شما « معذرت خواستید » این بار بعلت گرفتاری شب عید «بنده معذرت‌میخواهم» زیرا دیگر نمی توانم برای شنیدن یك کلام معذرت خواهی باز هم از کار و زندگی باز شوم و معذرت شما را هم از همین راه دور قبول‌دارم!خوبست مسئولین در انجام کار مردم توجه بیشتری مبذول دارند ، تا هر روز باعث مزاحمت‌وناراحتی اشخاص فراهم نشود.

مشترك ۳۵۷۶۰ر۴۳۰۰

برنامه زنك تفریح

در خانواده ما چند نفری‌درس خوان هستند که‌اغلب‌از برنامه های‌تلویزیون‌آموزشی‌استفاده میکنند وبهمین دلیل اغلب‌هم منتظر استفاده از برنامه«زنك تفریح » هستیم که پس از ساعتی درس خواندن‌استراحت کرده باشیم و خستگی را بدر کنیم ، ولی اغلب با برنامه های تکراری « زنك‌تفریح» مواجه میشویم ، حتی فاصله زمانی هم در پخش این‌برنامه رعایت نمی شود ، لذا خواستم از مسئولان مربوطه تقاضاکنم برنامه های زنك تفریح را متنوع کنند ، بخصوص در برنامه ظهر ها که چند روز است پشت سر هم برنامه «باله دختران » نمایش داده میشود .

ابوالقاسم رضوی

جدول کلمات متقاطع

شماره ۴۹۷۲

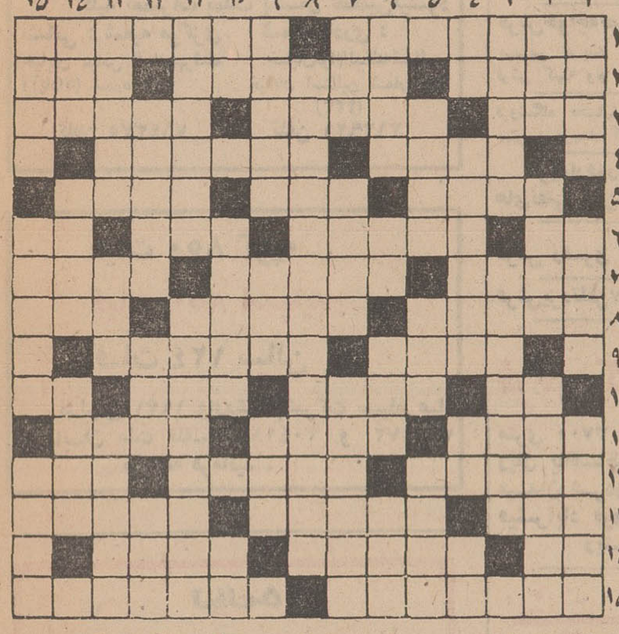

افقی :

۱ـ از کاخ های معروف کشورفرانسه ـ سیاست مدار و تاریخ‌نگار مشهور ایتالیائی که مسلکی از خود به یادگار گذاشت ۲ـ از انواع بازی قمار ـ عرب ، چهلم را گوید ـ عضوی در بدن ۳ـ یکی از بروج ـ پرستاری کردن از حیوان ـ عوض وبدل کردن ۴ـ در بندشده ـ در اتم‌است و باری ندارد ۵ـ یکی از مشتقات شیر ـ داخل چیزی ـ سازش و دوستی ۶ـ شراب ـ نوعی شرکت باشد ـ از غذا های برنجی ـ مثل و مانند ۷ـ نام همسر ابراهیم نبی ـ لاجرم و ناگزیر ـ از حیوانات جنگلی ۸ـ بسته شده ـ پناهگاهی برای گرمازدگان تهرانی ـ گریزگاه ۹ـ ازمشهور ترین شهرهای اروپا ـ کوهی در آذربایجان ۱۰ـ در کشتی نیز می‌بندند ـ نشانه است واز گرفتنی ها ـ صفت ماهی تازه ـ آش ۱۱ـ ازاشکال هندسی ـ به زیر بغل نهند و قر از کمر گیرند ـ میوه دانه دانه ۱۲ ـ میان دونفر که‌چنین شوداختلاف پیش آمده ـ دریوزگی ـ برنده و تیز ۱۳ـ نوعی ظرف باشد ـ جامه‌ها ـ فراموشی ۱۴ـ خالی در ورق ـ پاك شدن از عیب و تهمت ـ کیسه بزرك و ضخیم ۱۵ـ مرغی که رنك بسیار عوض کند ـ درآن ، نمره‌ردیف کنند

عمودی :

۱ ـ ماهی در سال ـ سخن بیهوده ـ ظرفی برای پلو و خورش ۲ـ خلق‌الله ـ گلیم یکتائی که نادرشاه از هند به ایران آورد ۳ـ مشت بر آن کوبیدن ، چه ثمر دارد ؟!ـ فیثاغورث را واضعش دانند ۴ـ تنها و مفرد ـ خطیبی معروف در یونان‌باستان ـ تصدیق آلمانی ـ حرف ربط ـ تاریك وسیه‌فام ـ بشقاب بزرك ـ طبقه‌بندی نمرات امتحانی ۶ـ لاستیك دوچرخه یا اتومبیل ـ اشاره به دور ـ رنك‌بیزاری ـ انگلیسی عشق را گوید ۷ـ آماس ـ هر چیز بی‌جان و حرکت ـ شهد و عسل ۸ـ لقبی که‌به‌فلورانس نایتینگل ، بنیان‌گذار حرفه مقدس پرستاری داده‌اند ۹ ـ مشهور و بلندآوازه ـ گازر به دیدنش ابرو درهم کشد ـ ازآن کوه‌نیز توان‌ساخت!۱۰ـ حرف‌ندا ـ ازمعروفترین نبردهای‌نادرشاه، برای فتح هندوستان ـ مکان و ماوا ۱۱ـ قرارداد برای انجام کارهای ساختمانی ـ الماس یکتائی که نادرشاه از هند به ایران آورد ۱۲ـ بندری در ایران ـ یکی از گازها ـ از دیدنی های در ارتش ۱۳ـ در آن خیانت روا نباشد ـ پیروان پیامبری ـ خون‌خوار معروف اروپا ۱۴ـ گل‌سرخ عرب ـ زلیخا ، از عشقش چه‌ها که نکرد ! ـ جوان است و صفت دل پیر ازدانش ۱۵ ـ مجنون اسیر جمالش گشت و سر به بیابان نهاد ـ غذایی برای‌بیمار ـ وجه مشترك انسان‌و اتومبیل.

حل جدول شماره ۴۹۷۱

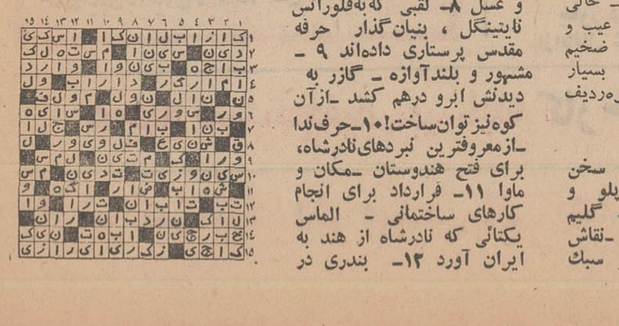

اطلاعات مردم

همه روزه ازساعت۶ تا ۷ بعداز ظهر نظریات شما را منعکس میکند

۳۱۱۰۸۰

این بار بنده معذرت میخواهم!

اژدها

-۳۲۶-

نوشته : احمد احرار

میرزاتقی همانقدر میدانست که نباید بطور جدی در آن ماجری مداخله کند . هرچند که خبر می رسید قضیه بالا گرفته و به ردوخورد های پراکنده بین اروپائی ها وهندوها منجر شده است . گذشته ازین ارامنه بطرفداری فرنگیان و مولتانی های ساکن اصفهان به جانبداری از هموطنان هندوی خود دست به‌صف‌آرائی و سنگر بندی زده‌اند.

تغافل وزیر اعظم موجب‌میشد که داروغه اصفهان و دیگران نیز از مداخله جدی در زدوخوردفریقین خودداری کنند . زیرا در یکطرف قضیه اتباع اروپا قرار داشتند و در طرف دیگر اتباع هند، این بود که بدون اشاره و دستور شاه یااعتماد‌الدوله کسی نمیتوانست متعرض آنها شود . تصادفا آنروز شاه صفی به عنوان کسالت از اندرون خارج‌نشده بود و میرزا تقی نیز باوجود آنکه‌در کار مملکت سخت جدی بود وقعی به ماوقع نمی گذارد.

کار زدوخورد رفته رفته بالا میگرفت .مولتانی‌های‌مقیم‌اصفهان که اکثریت قابل ملاحظه‌یی را تشکیل میدادند به حمایت از ادمهای‌صفدر خان برخاسته در چند نقطه شهر، اتباع ممالك اروپائی را که‌در هیات های سیاسی و بازرگانی عضویت داشتند بسختی مضروب ساخته‌بودند.

عده اروپائی ها بمراتب کمتر از هندی هابود .بهمین ملاحظه تاب برابری نیاورده در داخل شهرمیدان را بدست حریفان سپرده و خانه‌های خود را سنگر قرار داده بودند ، گذشته ازین ، حمایت مولتانی ها از همراهان ایلچی هند ارامنه‌اصفهان رابه طرفداری از همکیشان اروپائی خود برانگیخته بود.

چندساعتی طول نکشید که جریان حادثه ، از منازعه خیابانی‌به سنگر بندی روی بام منتهی شد و بهمین نحو ، چاقو و خنجر نیزجای خود را به تفنك و توپ داد . موجی از اشوب و هراس شهر اصفهان را در بر گرفت . در حالیکه داروغه و ماموران حکومتی ساکت نشسته تماشاگر اوضاع بودند . غرش تفنك و توپ شهر را میلرزاند .دکان و بازار تعطیل شده بود و مردم دوان‌دوان بخانه های خود پناه میبردند. اما پیش از آنکه شهر بکلی خلوت شود وجز طرفین منازعه کسی‌درمیانه باقی نماند تنی چند از اهالی اصفهان هدف تیر قرار گرفته به خاك وخون غلتیدند.

حتی تاریکی شب نیز از شدت حادثه نکاست وطرفین که اینك‌روی دست هرکدام چندنفری کشته وزخمی دیده میشد و خون چشمشانرا گرفته بود آن منازعه خونین را تاسپیده دم ادامه دادند و تمام شب غرش گلوله بگوش میرسید.

میرزاتقی نیز همانند اکثراهالی اصفهان ، آنشب راتا صبح بیدار مانده و گوش بصدای کلوله دوخته بود. میرقاسم بیك داروغه اصفهان هرچند ساعت یکمرتبه بدیدن اعتماد‌الدوله میرفت و در باره وضع نبرد و تعداد کشته ها و زخمی ها ، آخرین اطلاعاتی را که بدست آورده بود در اختیار وی میگذاشت . اما هر نوبت که برای مداخله در ماجری و پایان بخشیدن به آن جدال خونین کسب تکلیف میکردچنین می‌نمود که وزیر اعظم سخن او را نشنیده است. چون بلافاصله سکوتی عمیق بر گفت‌و گوی اندو سایه می‌افکند.

در پشت آن پرده سکوت ، میرزاتقی با اندوه عمیقی به ماوقع می‌اندیشید . به حادثه‌یی که تا آن لحظه عده‌یی مردم بیگناه ازاروپائی و هندی و اتباع دولت فزلباش جان خود را بر سر آن گذارده بودند و میرزاتقی میدانست ریشه‌یی ندارد مگر یك لجاجت کودکانه .

میرزاتقی یقین داشت آن چند نفری که حادثه را آفریده و بعداز بالاگرفتن جدال ناپدید گشته بودند، بایك ماموریت پنهانی و بقصد ایجاد بلوا چنان آتشی روشن کرده‌اند. اما این سخن را قادر نبود بر زبان بیاورد . همچنانکه وقتی ماجری‌هنوز اوج نگرفته بود و بیك اشاره او در نطفه‌خفه میشد ، عمدا اقدامی نکرده بود زیرا که میدانست شاه صفی از پشت پنجره های عمارت خوابگاه به شهر چشم دوخته و منتظر برآمدن دودی است که از درگرفتن آتش حکایت کند.

اکنون که آتش سراسر شهر راگرفته بود میرزا تقی یقین داشت که شاه صفی با فرو نشاندن غائله مخالفتی ندارد و بیصبرانه انتظار روشن شدن هوا و برآمدن روز را میکشید تابحضور شاه‌برود و برای مقابله با شورش اجازه بگیرد.

سپیده دم ، پیش از انکه‌میرزا تقی برای ملاقات شاه عازم دولتخانه شود ، میرقاسم بیك‌برای چندمین‌بار در طول شبی که میرفت جای خودرا به روز بسپارد بدیدار وی شتافت و ضمن اطلاعاتی که در باره اوضاع شهر به اختیار وزیر میگذارد متذکر شد که صفدر خان سفیر هند پیامی فرستاده و درخواست کرده است اعتمادالدوله را ملاقات کند.

نیازمندیها

تلفنهای ۳۱۱۲۲۰ـ۳۱۱۲۲۴

سرویس وتعمیر رادیو وضبط صوت کراون
CROWN
نماینده انحصاری شرکت البا
خیابان شاه ساختمان توکل شماره ۱۶۷
تلفن : ۶۶۳۹۱۲

فروشگاه اتومبیل دلیجان
شماره تلفنهای جدید
۶۶۶۱۵۱ و ۶۶۷۳۲۳

همینجا درطهران درسالن مجهزماشین نویسی
مؤسسه زبانهای خارجی
میتوانید ماشین نویسی فارسی ـ انگلیسی ـ فرانسه ـ آلمانی وروسی را در کوتاهترین مدت باهزینه بسیار ناچیز باماشینهای الکترونیکی I.B.M ومعمولی بیاموزید و درصورت موفقیت باخذدیپلم موسسه نائل
ودرموسسات خارجی وداخلی ـ شرکتها وادارات
استخدام شوید
خیابان شاه ـ ساختمان آلومینیوم طبقه پنجم ـ
موسسه زبانهای خارجی
تلفن ۶۰۶۷۸ و ۶۰۸۲۹

سازمان هنری آپولن
شماره تلفن جدید ۶۶۵۶۱۶

کلاسهای هنر
تلفن جدید ۶۶۳۰۳۴
شامل ماشین نویسی وحسابداری

جوزف متخصص ساعت طلاوجواهر
نماینده انحصاری ساعتهای ریویو REVUE
ساعت ریویو شیك ـ ظریف ـ مورد پسند همه
کارگاه جوزف مجهز با دستگاه های الکترونیکی
تعمیر همه نوع ساعت ،ساعت های اتومبیل ساعتهای برقی ـ ساعتهای کارتزنی موسسات. میترهای اتومبیل و تعویض صفحه ساعت وهمچنین حکاکی روی فلزات ـ دستبند ـ مدال ـ انگشتر وغیره
کلیه تعمیرات بمدت یکسال تضمین میشود
نشانی : شعبه مرکزی خیابان عباس آبادمهرشاه (آپادانا) شمره ۱۴ تلفن ۷۶۴۳۷۵
شعبه نادری : خیابان قوام السلطنه شمالی خیابان استالین شماره ۱۸ (۴۲۲) تلفن ۳۱۳۹۲۱

فیات ۸۵۰ کوپه
فیات ۸۵۰ اسپایدر
فیات ۱۲۴ سالن
مدلهای ۱۹۷۱ واردشد بشرکت سهامی عباد خیابان ملت تلفنهای ۳۰۴۱۸۱ و ۳۰۴۴۷۲ مراجعه فرمائید .

اثاثیه

خرید

بازرگانی کیهان
تلفن ۸۲۳۷۷۶
خریدار نقدی همه رقم فرش کهنه و نو جهت صادرات روزولت میدان ۲۵ شهریور

فرش طوسی ۷۵۹۰۲۹
فرشهای کهنه ونوسنگین قیمت شما را جهت صادرات از سایرین بهتر خریداری مینماید .

فروشگاه فرش مشرق ۴۹۳۲۷
خریدار قالی و قالیچه نو وکهنه و لوازم منزل ، یخچال نفتی و ویترینی واشیاء قدیمی

فروشگاه آستارا ۶۶۶۴۰۲۱
خریدار یخچال برقی و نفتی تلویزیون اجاق گاز وکلیه لوازم منزل بقیمت عادلانه شاه ٤راه پیروز

فروشگاه فرش شایان
تلفن ۶۶۳۳۸۱ بهترین خریدار هر نوع فرش قالیچه کهنه نو یخچال تلویزیون سایر لوازم منزل

فروشگاه آسیا ۶۶۲۸۳۲
خریدار یخچال تلویزیون فرش وسایر لوازم منزل بقیمت عادلانه خیابان شاه

فروشگاه ایران فرش
تلفن ۷۷۴۹۷۲
کلیه لوازم شما بهر مبلغ باشد بیشتر از سایرین نقد خریداریم

نمایشگاه فرش گلشن ۶۳۱۴۲۱
همه نوع فرشهای کهنه خریداریم وهمه رقم فرش نو موجود می باشد فرشهای کهنه با نو معاوضه میشود خیابان پهلوی بالای ایستگاه بیمه جنب بانك ملی یوسف آباد

فروشگاه فرش تهران کالا
خریدار انواع قالیهای نو و کهنه و لوازم منزل ۶۶۹۲۲۶
آ ـ ۹۳۷۱

فروشگاه خالقی
تلفن ۳۵۲۰۹۰
فرش کهنه و نو ویخچال تلویزیون لوازم منزل شما را خریداریم

فرش کوروش ۷۷۴۲۸۷
فرش های نو و کهنه را معاوضه و خریداریم .
جاده قدیم شمیران ایستگاه داودیه

فروشگاه آرمان تلفن ۶۶۹۶۲۳
خریدار یخچال برقی و نفتی و تلویزیون قالی و قالیچه

فروشگاه فرش فروردین
تلفن ۶۶۱۶۵۵ و ۴۳۰۸۵
خریدار فرش کهنه ونو

فرش خواجه نصیر ۷۲۶۹۰
بهترین خریدار و معاوضه فرش کهنه ونو جهت صادرات

فروشگاه بختیاری تلفن ۷۵۹۳۴۹
بهترین خریدار کلیه لوازم منزل

خریدارفوری یخچال های نفتی تلفن ۴۹۳۹۳

فرش رضوی ۸۲۵۸۰۰

فرش یزد تلفن ۳۱۷۲۸۷ .

فرش کاشان

متری ۳۷۰۰ تا ۴۷۰۰ ریال بااقساط ۲۰ ماهه میدان فردوسی اول فیشرآباد فروشگاه فرش ریتس

خیر

تلفن : ۶۶۹۹۶۰
بهترین خریدار فروش شما

فروش دست اول

تلویزیون
باقساط ماهی ۱۰۰ تومان
با آنتن مجانی
میدان ۲۴ اسفند اول آزادی بازار ایران طبقه سوم سازمان روکا
تلفن ۴۵۷۷۱

مبل ودکوراسیون

پرده دوری ارجمند ۴۱۷۳۷۰

پیراهن مبل : ۳۱۹۵۰۵
تعویض پارچه مبل : ۳۱۹۵۰۵
پرده دوزی شهرزاد : ۳۱۹۵۰۵

۶۳۱۷۲۲

تلفن فوق برای انجام هرگونه دکوراسیون و تغییرات ساختمانی مدرن با حداقل قیمت درخدمت شماست .

شستشوی مبل وفرش

آناهیتاسرویس بزرگترین خشکشوئی مبلمان فرش با دستگاه اتوماتیك ـ ۷۹۵۳۰۷

نوین سرویس خشکشوئی مبل ـ موکت وفرش با دستگاههای برقی ۲۷۲۹۰

کارخانه قالیشوئی ادیب
مجهزبه کلیه وسایل ۹۵۸۹۵۰

کارخانه قالیشوئی اطلس
با سابقه و مجهز تلفن ۹۶۰۲۹۸

شستشوی مبل و فرش
کلین سرویس مبتکر پیشرو نظافت مبل و فرش با دستگاه منحصربفرد تلفن ۹۵۲۵۴۶

شستشوی مبل و فرش ادیب
مبل و فرش تشکهای ماشین درجای خود تمیز می نماید ـ ۹۵۲۴۵۴

دوراکلین سرویس امریکا
خشکشوئی مبل و فرش درمحل وابسته بتاول ماستر ایران تلفن ۷۵۸۳۹۵ ـ ۷۳۶۸۳ و ۷۵۸۳۹۶

قالیشوئی برف
تلفن ۳۱۰۳۷۵

کارخانه قالیشوئی نورمن مجهز و مدرن ۹۵۶۵۶۵
آ ـ ۹۷۴۳

لوله کشی گاز

لوله کشی گاز
طبق استانداردهای شرکت ملی گاز ایران
تلفن : ۶۲۳۲۸۸ و ۶۲۷۳۲۱ داخلی ۲۳ و ۷۶۳۳۵۲

گاز

اساگاز
((پخش گاز))
۴۴۸۰۲ ـ ۴۶۷۶۶
۴۳۵۵۵
سرویس
۶۶۲۴۷۱

BUTANE ۸ بوتان
شرکت بوتان
از ۷ صبح تا ۹ شب
پخش گاز
۹۵۳۰۵۱

بخش گاز
شرکت بوتاگاز از ۷ و نیم صبح تا ۸ شب تلفن های ۳۹۲۳۸۹ و ۳۹۳۲۲۳

پرسی گاز

گازوسرویس
غرب خیابان پهلوی
۹۶۳۰۲۱ الی ۹۶۳۰۲۵
از ۷ صبح تا ۷ شب
شرق خیابان پهلوی
۸۲۲۰۲۵ الی ۸۲۲۰۲۱
۴۷۹۹۰ـ۸۲۷۲۴۷
از ۷ صبح تا ۱۰ شب
تلفن مخصوص تعمیرات ۶۵۲۴۰

ایران گاز

پخش گاز
۸۲۷۱۳۱
سرویس
۸۲۳۰۵۱ـ۵۲
همه روزه ازساعت ۷ صبح الی ۱۱ شب
نمایشگاه مرکزی خیابان شاهرضا شماره ۲۳۰

یخچال

تعمیر گاه یخچال فریجیدر ۷۲۳۳۶

بخاری

سرویس بخاری ۱۵۰ ریال یك سرویس ۶۰۰ ریال تلفن ۷۸۰۱۴۵

نصب آنتن تلویزیون
اهم الکترونیك سرویس
نصب آنتن های امپر بال
سرویسهای سیار این شرکت همه روزه در تمام نقاط تهران بویژه شمیرانات آماده نصب آنتن و تنظیم کانال آموزشی میباشد تلفن ۶۲۴۸۱۷

تعمیرات

تلویزیون

تعمیر گاه تلویزیون الکترون
تلفن ۷۶۳۶۸۲

تعمیر تلویزیونهای R.C.A
شاوب لورنس. فیلیپس. تلفونکن وسایر مارکها با سرویس مجهز سیار درشهر و شمیرانات

تلویزیون سرویس
R.T.I R.C.A
آماده تعمیر تلویزیون
شاوب لورنس دمونت جنرال الکتریك فیلیپس و کلیه تلویزیونهای اروپائی و آمریکائی
۷۶۵۰۲۷ و ۷۶۱۷۸۴

شرکت اهم الکترونیك
تعمیر تلویزیونهای شاوب لورنس R.T.I فیلیپس تلفونکن
گروندیك ونصب کنورتورو تنظیم کانال آموزشی تلفن سرویس های سیار تهران و شمیرانات ۶۲۴۸۱۷
آ ـ ۹۶۷۲ ۱ـ۲۰

سرویس تلویزیون گارانتی
تلفن ۶۲۸۳۷۱

سرویس سیار تلویزیون های R.C.A R.T.I شاوب لورنس وفیلیپس جنرال الکتریك سیپرا ونصب کنورتور در تهران به ویژه شمیرانات در منازل .
ن ۱۴۹
آ ـ ۹۶۱۴ ۱ـ۱۰

سرویس تلویزیون وهاب
تلفن : ۵۳۶۷۳

شرکت تلویزیون R.C.A
تعمیر تلویزیون باتضمین
تلفن ۳۱۳۲۷۸ و ۳۱۳۲۶۲

شرکت مهندسین تلویزیون ایران
تعمیر تلویزیونها و تقویت لامپ تصویر ۶۶۱۲۳۴

تلویزیون فوری در منزل تعمیر میشود ۹۶۰۵۴۶

تعمیرگاه تلویزیون دولت مخصوص شمیران ۸۸۳۵۵۱

تعمیر گاه مرکزی
شاوب لورنس
خیابان ایزنهاور ایستگاه سینما لکه پلاك ۵۵۸
تلفنهای ۲۰ـ۹۶۳۰۱۶
SCHAUB-LORENZ

تعمیرگاه مجاز شماره ۲
شاوب لورنس
خیابان سیمتری نارمك بالاتر از میدان هفت حوض جنب بانك اصناف تلن ۷۹۵۵۶۵
SCHAUB-LORENZ

تعمیرگاه مجاز شماره ۳
شاوب لورنس
میدان ۲۵ شهریور اول خیابان آذری پلاك ۸ تلفن های ۸۲۳۵۶۰ و ۴۴۹۹۰
SCHAUB-LORENZ

تعمیرگاه مجاز شماره ۵
شاوب لورنس
خیابان اریامهر جنب بانك ملی پلاکهای ۲۳۴ ـ ۲۳۲
تلفن ۶۲۲۷۲۰
SCHAUB-LORENZ

تعمیرگاه مجاز شماره ۶
شاوب لورنس
جاده قدیم شمیران دوراهی قلهك
تلفن ۸۶۶۷۸۶
SCHAUB-LORENZ

تعمیرگاه مجاز شماره ۷
شاوب لورنس
خیابان شمیران قدیم نبش چهارراه قصر .
تلفن ۷۶۰۵۳۶
SCHAUB-LORENZ

تعمیرگاه مجاز شماره ۸
شاوب لورنس
خیابان نادری کوی گوهرشاد پلاك ۱۵ تلفن ۳۱۱۹۹۱
SCHAUB-LORENZ

فروش اتومبیل

هوندا
مدل ۶۹
۳۶۰ بسیار تمیز به مبلغ ۱۵ هزار تومان به فروش میرسد از صبح تا ۸ بعد از ظهر تلفن ۸۲۴۴۱۳
آ ـ ۹۷۵۶ ۱ـ۳

دوج کرنت
مدل ۶۸
۴۴۰ رنك لیموئی تلفن ۹۵۷۹۶۸ بعدازظهرها از ساعت ۵ر۷ بتلفن ۳۰۴۸۶ مراجعه شود .
آ ـ ۹۷۱۹ ۱ـ۳

پونتیاك
مدل ۷۰
اتومبیل پونتیاك ۱۹۷۰ نو کارنکرده ۸ سیلندر کوچك با کولر اتوماتیك رادیو . شیشه رنگی . چهار در بعلت مسافرت آماده فروش است تلفن ۸۴۸۱۰
آ ـ ۳۵۷۸۵ ۱ـ۳

خرید
ژیان دست دوم خریداریم
تلفن ۵۴۹۶۶۶ و ۹۵۰۰۹۰

خریداری میشود
پژو ۴۰۴ یا اپل رکورد ۶۷ الی ۷۰ تلفن ۷۶۵۱۵۸
آ ـ ۹۸۳۱ ۱ـ۲

جرثقیل مجانی
برای کشیدن ماشینهای آسیب دیده اعضای کانون همیشه آماده است
برای اشخاص غیرعضو ساعتی سیصد ریال
کانون جهانگردی واتومبیل کلوپ شاهنشاهی ایران
تلفن : ۴۸۳۴۳ - ۴۸۳۴۲

یك نفر مهندس مکانیك
با ۵ سال تجربه در ماشین آلات تولیدی و چاپ وبسته بندی و مشابه آنها باحقوق کافی استخدام میشود کسیکه سابقه مدیریت نیز داشته باشد مقدم خواهد بود باصندوق پستی شماره ۶۰۸۲ر۳ مکاتبه نمایند .
آ ـ ۹۸۲۲

برای اتومبیل شما

فروشگاه پخش یدك
کلیه لوازم اصلی ژیان رابا نازلترین قیمت در دسترس شما قرار میدهد خیابان ملت پاساژ بازرگانان پلاك ۶
تلفن ۳۱۴۳۱۱
آ ـ ۹۷۵۷ ۱ـ۶

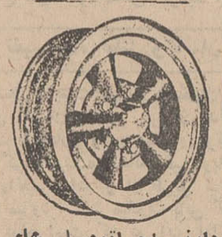

دارنده اتومبیل های مستانك ، کامارو و فایربرد ، گوگار ، آریا و شاهین رینگهای پره ای تمام کرم ساخت امریکا رسید. کریمخان زند مقابل شاه عباس بازرکانی سورتمه تلفن ۸۲۷۶۰۸

کرایه

اتولوکس
اتومبیلهای تشریفاتی باراننده برای داخل و خارج از تهران میدان فردوسی تلفن ۴۴۶۰۵ و ۶۱۱۲۷۰

تلفن جدید
۶۶۱۱۱۱
۴۱۱۱۱
کاج بار
بارکش شهر وحومه وبقیه نقاط شهر

ام ـ آ ـ اس
اتوبوس ومینی بوس دربست برای کارخانجات وموسسات ومسافرت های دسته جمعی تلفن ۹۷۰۸۱۴

شماره جدید تلفن های :
تهران تاکسی سرویس
۸۲۶۰۲۲-۸۲۷۲۵۵
انتهای خیابان ویلا شماره ۲۱۴

حمل و نقل
آریا
۹۵۰۰۷۳ـ۹۵۷۰۸۳
حمل بار به تمام نقاط ایران

جرثقیل پارس
تلفن ۷۸۶۶۲ و ۷۸۱۱۱۲
مجهز بانواع جرثقیل های تمام گردان برقی و هیدرولیك دکل بلند .

جرثقیل و تریلی بابك
ایزنهاور تلفن ۹۵۹۵۸۸

جرثقیل و تریلی ملك
تلفن ۹۵۰۰۶۸ و ۹۵۴۰۰۰

ماشین آلات

مورد نیاز
انواع ماشینهای پلاستیك تزریقی Ingection ازظرفیت ۲۰۰ ـ الی ۱۰۰۰ گرم مورد نیاز است باتلفن ۷۹۵۷۵۴ تماس بگیرید .
آ ـ ۹۶۷۷ ۱ـ۳

املاك ومستغلات

فروش
آژانس شایسته ۳۰۵۳۴۹
مرکز عمده معاملات املاك در شهر تهران و حومه
آ ـ ۹۱۸۰ ۱ـ۱۵

فروشنده اراضی تهران پارس نارمك امینی تلفن ۷۹۰۰۹۰

فروشنده فوری املاك
در پایتخت و یا در هرجای دیگری که قصد فروش ملك خود را داشته باشید مشخصات وقیمت را وسیله پست یا باتلفن ۳۱۹۷۸۴ اطلاع فرمائید .
لاله زار به : بنگاه کوشان
آ ـ ۷۷۷۰۰ ۱ـ۱۰

خانه فروشی
خانه های مدرن نوساز
درشمال شهر برای فروش موجود است تهران بورس ۷۴۱۴۵
آ ـ ۹۳۷۳ ۱ـ۱۰

خانه فروشی
خیابان دانشگاه پلیس
۳۲۵ متر با بنای دو طبقه سالن و نهارخوری اطاق نشیمن چهار اطاق خواب با لوازم لوکس تلفن آب و برق حدود قیمت ۳۰۰ هزار تومان رجوع فرمائید لاله زار ۳۱۹۷۸۴ به : بنگاه کوشان
آ ـ ۸۰۴۹۶

یکدستگاه از خانه های دوطبقه کوی صاحبقرانیه به مساحت هزار متر مربع دارای استخر مجهز به فیلتر وتلفن برای فروش آماده است تلفنهای ۹۵۱۹۳۳ و ۹۵۵۶۴۹ بین ساعت ۸ صبح تا ۷ بعدازظهر .
آ ـ ۳۵۲۳۱ ۱ـ۳

به علت مسافرت یك منزل به مساحت ۴۶۲ متر مربع دارای چهاراطاق دوگل خانه دومغازه بر خیابان آذربایجان ، مقابل کارون با آب و برق تلفن به فروش میرسد طالبین به تلفن ۹۵۹۰۴۸

مستغلات به مساحت ۲۰۰ متر
دارای شش دستگاه آپارتمان ۳ اطاقه واقع در خیابان بیات مقطوع ۳۲۰ هزار تومان به فروش میرسد تلفن ۴۱۲۱۱
آ ـ ۹۵۷۶ ۳ـ۴

یك خانه شخصی ساز در حوالی میدان ۲۴ اسفند بمساحت ۲۲۰ متر مربع با ۹ اطاق آب. برق. تلفن بدون واسطه بعلت مسافرت بمبلغ ۱۷۵ هزار تومان بفروش میرسد تلفن ۴۵۱۳۱
آ ـ ۳۵۲۳۷ ۱ـ۳

اطلاعیه دفتر اندیشه
آخرین قسمت از ۸۰ دستگاه ساختمانهای یك و دو طبقه از ۹۰ هزار تومان به بالافروشی تلفن ۷۶۱۷۴۷
آ ـ ۹۸۳۲ ۱ـ۴

ساختمانی با ۸ هزار تومان مال الاجاره با مستاجر پزشك با شرایط و قیمت خیلی مناسب به فروش میرسد ۳ تا ۵ بعداز ظهر تلفن ۷۷۴۸۹۷

آپارتمان فروشی
شش دستگاه آپارتمان چهار اطاقی با هال و سرویس کامل واقع بین چهارراه عزیزخان و خیابان پارس . هر طبقه بطور جداگانه هم به فروش میرسد تلفن ۴۰۹۹۳
آ ـ ۹۸۲۰

خانه فروشی خیابان شاه بیست متری دوم ۲۵۸ متر بین ساعت ۱۸ تا ۲۱ تلفن ۶۳۳۶۱۷ مراجعه شود

خانه ای با ۲۵۰ متر زمین ۲ طبقه ۷ اطاق ـ دو هال ۲ سرویس کامل تلفن برق و کولر در بهترین منطقه تهران پارس به فروش میرسد تلفن ۸۲۵۲۰۴

عمارت فروشی باشوفاژ
شمیران خیابان ظفر بمساحت ۴۲۰ متر بابنای لوکس دومرتبه سالن و نهارخوری دفتر اطاق خدمه آشپزخانه و حمام لوکس با چهار اطاق خواب دو حمام تلفن آب تهران رجوع فرمائید ۳۱۹۷۸۴ به: بنگاه کوشان

ویلای فروشی
چند دستگاه ویلا مدرن شخصی ساز به فروش میرسد ۷۶۴۹۷۳

ویلای فروشی باشوفاژ
شمیران نزدیك خیابان سلطنت آباد
یکهزار متر با بنای لوکس یك طبقه دارای سالن و نهار خوری و سه اطاق حمام و آشپزخانه لوکس تلفن و برق و آب تهران اطاق خدمتکار حدود قیمت ۶۵۰ هزار تومان رجوع فرمائید لاله زار ۳۱۹۷۸۴ به: بنگاه کوشان

زمین فروشی

اگر
بهمسرتان
خیلی
علاقمندید
باخرید یکقطعه زمین ویلائی
باآب لوله کشی
متری ۱۶ تومان
نقد واقساط
در کرج
آینده اش را تامین کنید
تلفن ۶۲۲۴۶۶ ۶۲۶۷۶۶

زمین دونبش محصور تخلیه دارای برق و آب لوله کشی به مساحت ۱۳۱۶ متر مربع واقع درخیابان سیمتری چهارراه شاه بعلت مسافرت به فروش میرسد به تلفن های ۶۲۱۵۷۱ و ۴۸۴۵۹ مراجعه نمائید
آ ـ ۹۸۴۴

خادم آباد
قدس
آسانترین راه خوشبختی خرید یك قطعه زمین در خادم آباد قدس است خادم آباد دارای آب و برق با بلوار های درختکاری شده که دردست اسفالت می باشد ازمیدان شهیاد ۲۱ کیلومتر است برای اطلاعات بیشتر بتلفن ۷۶۰۰۷۳

درآستانه سال جدید با خرید یکقطعه از زمینهای
ملاردویلا
آتیه خود و فرزندانتان را تامین کنید
ملاردویلا واقع در جنوب اتوبان کرج و جنوب غربی جاده قدیم تهران کرج با کمترین فاصله از مرکز شهر تفکیك شده به قطعات ۱۵۰۰ متری بالا بامیادین بزرك بلوارهای زیبا درختکاری باسلوب صحیح هرقطعه دارای سند مالکیت اختصاصی با آب لوله کشی برق واسفالت که در حال ترقی سریع میباشد ـ بهترین دلیل و مرغوبیت و برتری ملاردویلا استقبال فراوان مردم وسرعت عملیات ساختمانی و آبادانی بیشتر آن است
فروش با سهلترین شرایط نقدو اقساط نصف قیمت زمینهای مشابه بدون هیچگونه مخارجی ازقبیل کمیسیون حق العمل وغیره
نماینده فروش زمینهای ملاردویلا آژانس شایسته تلفن ۳۰۵۳۴۹ آدرس از اسلامبول اول لاله زارنو مقابل سینما متروپل طبقه دوم آژانس شایسته
آ ـ ۹۷۴۱

یکقطعه زمین بمساحت ۳۷۰ متر ۳۷×۱۰ جبهه خیابان ظفر بفروش میرسد تلفن ۷۷۵۸۲۵ و ۷۷۰۲۴۱ دفتر مسعود .
آ ـ ۹۶۹۸ ۱ـ۴

زمین مشجر به قطعات ۶۰۰ متری واقع در بهترین نقطه حومه کرج بقیمت مناسب و با شرایط سهل آماده فروش است
آژانس پرسپولیس
تلفنهای ۶۳۱۸۶۱ ۶۳۰۳۱۲

قابل توجه گاراژداران تهران
زمین جهت گاراژ وبارانداز به قطعات بزرك و کوچك برجاده ساوه کیلومتر ۶ با شرائط مناسب بفروش میرسد .
ضمنا چندباب سالن باآب وبرق وتلفن جهت کارگاه وانبار کالا درهمان محل باجاره واگذار میشود تلفن ۹۵۹۱۹۱ـ۲۵۰۹۱
آ ـ ۹۵۹۲ ۱ـ۱۰

زمین به قطعات ۳۵۰ تا ۴۰۰ متری در شمال شرقی هنرسرای عالی نارمك و غرب تهران پارس نقد و اقساط یك ساله بفروش میرسد تلفن ۷۸۱۹۴۱ـ۷۸۶۴۷
آ ـ ۹۰۴۰ ۱ـ۱۳

زمین فروشی جلوی خیابان بیمارستان مهر
۶۰۰ متر ۳۱۹۷۸۴ بنگاه کوشان

زمین فروشی
خیابان سعدی شمالی
۵۷۰ مترخانه کلنگی باآب و برق رجوع فرمائید ۳۱۹۷۸۴ به: بنگاه کوشان

زمین و باغات میوه اطراف تهران شهریار و کرج با آب وسند مالکیت از متری ۲۰ و ۶۰ ریال ببالا تلفن ۹۷۱۸۵۹

فروش وسرقفلی

مغازه واگذاری
عالی برای بانکها، کتاب فروشیها، داروخانه ها وفروشگاه های بزرك چهارباب مغازه بزرك با سرویس کامل نبش خیابان پیراسته نزدیك دانشگاه ملی یکجا یا جداگانه واگذار می شود تلفن: ۶۳۰۱۹۷
آ ـ ۹۷۷۹

لاله زار نو
یك باب مغازه با شوفاژ و دکوراسیون ۱۶ هزار تومان ساختمان جنرال استیل تلفن ۳۰۴۴۶۹
آ ـ ۹۸۳۰ ۱ـ۲

در لاله زار نو
دو دهنه مغازه بزرك نو ساز مجهز به شوفاژ و تلفن مناسب برای شعبه بانك ـ عرضه کالا ـ دفتر بازرگانی ـ بدون سرقفلی اجاره داده می شود ـ تلفن ۳۰۱۳۲۱
آ ـ ۸۰۲۲۰ ۱ـ۲

بعلت مسافرت
آرایشگاه زنانه باوسایل وجواز کسب بفروش میرسد .
تلفن ۹۵۸۴۶۳

خیاطی مزون بوتیك
و آرایشگاه بانوان با موقعیت خوب واستخر سرپوشیده با حمام سونا و کافه تریا با مراجعین کافی واگذار میشود ۳ تا ۵ بعد از ظهر تلفن ۷۷۴۸۹۷
آ ـ ۹۸۱۳ ۱ـ۳

واگذاری مطب
مطبی با ۵ سال سابقه در بهترین نقطه سه راه شاه باتمام وسائل واگذار میشود تلفن ۶۶۳۶۸۹
آ ـ ۳۵۷۹۱ ۱ـ۲

اجاره داده میشود

آپارتمان اجاره

آپارتمان اجاره
درهر نقطه ای ازتهران آپارتمان یاخانه اجاره ای موجود داریم بتلفن ۹۵۶۶۸۵ مراجعه نمائید
آ ـ ۹۵۳۶ ۱ـ۲۶

یکدستگاه آپارتمان
واقع در میدان کندی اول نصرت غربی اجاره داده میشود طالبین به تلفن ۹۵۲۱۲۱ مراجعه فرمایند .
آ ـ ۹۷۱۵ ۱ـ۵

برای اجاره
آیزنهاور مقابل پیسی کولا خیابان شادمان ۸ دستگاه آپارتمان ۵ و ۶ اطاقه با سرویس کامل شوفاژ کولر تلفن مستقیم یکجا یا جداگانه واگذار میشود تلفن ۹۷۳۵۳۸
آ ـ ۹۰۴۹ ۱ـ۳

ساختمان اجاره
قابل توجه پزشکان محترم
ساختمان جدیدالبنا شامل ۱۷ آپارتمان ۲ـ۳ـ۴ اتاقه با آسانسور . کولر شوفاژ و سرویس عالی در بهترین نقطه تهران (نبش خیابان پهلوی و کوی گودرز کاشی ۵ بین سه راه شاه و چهارراه امیراکرم) تا آخر اسفند ماه با تخفیف قابل ملاحظه از اجاره تعیین شده جهت تاسیس مطب در اختیار پزشکان محترم گذارده خواهد شد . جهت دیدن آپارتمانها همه روزه ازساعت ۸ صبح تا ۸ شب به سرایدار مراجعه نمایند .
آ ـ ۳۴۴۴۱ ۱ـ۱۵

B.K.D بکد
دربازکن برقی
قیمت یکدستگاه کامل ۲۵۰ تومان
بدون پیش قسط به اقساط ماهیانه ۵۰ تومان بپردازید
بوسیله تلفن سفارش دهید دستگاه در مدت ۳ ساعت نصب وتحویل میشود
شرکت بکد الکتریك تلفنهای : ۷۷۲۰۰۸ - ۶۲۷۸۸۲
فروش درتمام الکتریکی ها وفروشگاههای لوازم برقی
برای اخذ نمایندگی فروش باتلفن شرکت تماس بگیرید

عجله کنید تخفیف بیسابقه کارخانجات صنایع فلزی پارس در کابینت های فلزی آشپزخانه و لوازم دفتری بقدری تخفیف داده که شاید باور نکنید
نمایشگاه پارس فرح شمالی تلفن ۷۶۴۸۸۷

از شرکت شکوه فرعیدی بگیرید! کلیه دستگاههای برقی خود را نزد شرکت شکوه فر آبونه و یک سکه پهلوی عیدی بگیرید تلفن ۴۳۹۱۳

نیازمندیها

تلفنهای ۳۱۱۲۲۰ ـ ۳۱۱۲۲۴

لاله‌زار نو
سومین ساختمان موقوفه بنیاد فرهنگی البرز که یکی از مجهزترین ساختمان های بزرگ پایتخت است و تمامی درآمد آن جهت کمك به فارغ‌التحصیلان ممتاز و کم بضاعت کشور اختصاص داده شده است بامشخصات زیر بمنظور اجتناب از مستاجران متعدد فقط به یکی از سازمانهای دولتی و یا شرکتهای بزرگ بدون سرقفلی و با حداقل اجاره یکجا و یا در دو قسمت واگذار میشود.
دارای ۳۰ آپارتمان ۲ـ ۳و۴ اطاقه با تمام لوازم و۵۷ باب مغازه بزرگ و کوچك مجهز به حرارت مرکزی و دستگاههای خنك کننده و پارکینك سرپوشیده و غیر سر پوشیده بگنجایش ۱۵۰ اتومبیل و ۱۶ رشته تلفن مستقیم و دو آسانسور ۶ نفری.
تلفن ـ ۳۰۳۴۸۳ ـ ۳۰۱۳۲۱

خانه اجاره
۲ اطاق از یك آپارتمان در خیابان پهلوی جنب سینما امپایر با وسایل لازم یکجا یا جداگانه برای دفتر وکالت یا مطب و یا دفاتر ساختمانی به اجاره واگذار میشود از ۶ تا ۸ بعد ازظهر به تلفن ۶۲۳۴۶۶ مراجعه شود.

در خیابان پهلوی
در خیابان پهلوی جنگل ساعی طبقه دوم دارای ۵ اطاق با تلفن و کولر با سرویس کامل نوساز ماهیانه ۱۳۰۰ تومان اجاره داده میشود تلفن ۷۶۲۳۱۹

در فرح جنوبی
طبقه دوم دارای ۵ اطاق با تلفن و کولر با سرویس کامل ماهیانه ۱۲۰۰ تومان اجاره داده میشود تلفن ۷۶۲۳۱۹ ـ
۱ـ۲ آ ـ ۹۸۲۶

خانه دارای ۴ اطاق مقابل دانشگاه آریامهر کوچه زمانی اجاره داده میشود تلفن ۶۶۴۸۴۲
۱ـ۲ آ ـ ۹۸۱۴

خریداری میشود
زمینهای افسریه خریداریم ۷۹۱۳۵۹

زمینهای حت آباد باغ فیض یونك حسین آباد حسن آباد حاجی آباد کن کوهك خریداریم ۹۷۰۸۱۸
۱ـ ۸۱۵۶

کوهك کوهك کوهك
خریداریم گلکار یزدی ۹۵۶۶۰۶

خریدار زمین افسریه ۷۹۳۳۴۶

ولنجك
علی‌آباد محمودیه خریداریم ۸۹۰۱۵۰ لطفی

اراضی دره‌فشلاق و کوی مکانیك و سعادت آباد خریداریم ۶۲۳۴۰۶

خریدار زمین تهران پارس ۷۹۶۰۳۷

خریدار زمین تهران پارس ۷۸۱۹۳۶

زمینهای زعفرانیه دره فشلاق میکانیك و سعادت آباد و جردار خریداریم بازرگانی جلالی خیابان پهلوی تلفنهای ۶۲۶۴۱۱ ۶۲۴۱۹۳

خرید اراضی مبارك آباد
شمس آباد ـ کاظم آباد ـ مجیدیه ۷۷۰۹۵۹

دفتر پارس اراضی
داخل طرح عباس‌آباد را خریدار است تلفن : ۷۶۱۰۵۵۸

زمینهای تجارتی را در هر نقطه تهران و حومه خریدار و فروشنده‌ایم تلفن ۴۲۳۹۰

خریدار زمین تهران پارس ۷۹۳۰۲۰

اراضی عباس‌آباد راخریداریم بازرگانی ملك تلفن ۷۵۶۶۵۱
۱ـ۲۶ آ ـ ۹۴۱۸

اراضی باغ فیض جنت‌آباد حسن‌آباد به قیمت عالی خریداریم ۹۷۳۰۸۰

زمین کیشا خریداریم
مشاور املاك ـ کشا ـ هجری سی‌متری کشا جنب گرمابه‌لیلی آ ـ ۸۳۴۰

اراضی ملارد سرحدآباد
کردان جاده کرج جاده‌قزوین وردآورد چیتگر خریداریم ـ ۴۰۸۲۹

اراضی طرشت لتمال کوهك
ویسك کن ام.ام سی‌یونك جنت‌آباد هاشمی خریداریم ـ ۴۰۸۲۹
۱ـ۲۶ آ ـ ۹۴۷۹

اراضی کوهك جنت آباد
هاشمی‌ام ـ ام ـ سی‌خریداریم تلفن ۹۷۰۹۴۵
۹۷۹۸ـ

خرید عباس‌آباد کوهك جنت آباد سرحد آباد ملارد کرج ۶۶۶۲۰۳
۱ـ۶ آ ـ ۹۸۴۳

بنگاههای معاملات املاك

خرید و فروش اراضی ولنجك زعفرانیه پهلوی اسدآباد ۸۵۴۸۵

بورس املاك شمیران دفتر براتی باغ فردوس ۸۵۲۵۷۵

مشاور املاك کشا خالقی ۶۳۳۹۳۱

خرید و فروش و اجاره
مستغلات شمال شهر ۶۲۷۴۶۶

بورس اراضی گیشا
باغ فیض کوهك جاده کرج جاده قزوین قطعات بزرگ و کوچك مستغلات خانه های مستغلاتی کوچك و بزرگ و معاملات شرطی تلفن ۶۱۳۱۰۰

نیازمندیهای اجاره

سازمان نیازمندیهای خارجیان
خانه شما را اجاره میدهد ۶۶۳۹۳۹

موسسه امور خارجیان اجاره به خارجیان تلفن ۷۱۷۸۲

برای اجاره مستغلات
خود باتباع اروپائی به تلفن ۶۱۲۹۶۴ و ۴۹۷۱۳ مراجعه فرمائید

ویلای اجاره بخارجیان ۷۷۰۰۳
۱ـ۲۳ آ ـ ۹۴۶۹

خانه و آپارتمان مبله و غیر مبله در شمال شهر مورد نیاز است سینی گاید ۷۶۴۸۱۱
۱ـ۲۶ آ ـ ۹۱۵۵

کاغذ دیواری باقساط
کاغذ دیواری و نقاشی ساختمان باقساط تلفن ۷۸۱۹۷۷

برای ساختمان شما

حراج ـ حراج
پارتی جدید کاغذدیواری هانژا صددرصد قابل شستشو متر مربع ۱۰ الی ۲۰ ریال تلفن ۷۷۲۹۱۳
۱ـ۱۰ آ ـ ۸۸۰۴

دربازکن برقی
EFBOX
افباکس
باگوشی نشکن وقفل برقی آلمانی
بدون پیش قسط باقساط ماهانه وتضمین ۵ساله
مرکز فروش ونصب شرکت کارور خیابان ولیعصر
میدان ۲۵ شهریور ساختمان منوچهری تلفن ۸۲۲۳۸۴ ـ ۸۲۳۶۹۸ ـ خیابان سعدی سرای صدقی نژاد
تلفن : ۳۱۵۸۴۴

کاشی
سرامیک تهران نقش
سازنده مرغوبترین سرامیك با فرم و رنگهای مختلف خیابان حضرت عبدالعظیم خیابان فرح آباد سرای حاج حسنعلی تلفن: ۴۷۱۶۴

تهران خاك
خاك‌رس بی‌آلوئك جهت ساختمان و کاشی و سوفال‌پزی و غیره را به نازلترین قیمت دراختیار طالبین میگذارد برای اطلاع به تلفن ۹۵۷۶۸۴ مهدی کلهر تماس بگیرید.
آ ـ ۹۸۰۷

لوله بازکنی
لوله بازکنی فاضل آب
سرویس منظم مسعود
تلفن ۶۶۴۴۸۵

لوله بازکنی فاضل آب
مطمئن، فوری، مناسب
تلفن جدید ۸۲۷۴۰۸
تلفن قدیم ۷۵۶۴۰۸

لوله بازکنی فاضل آب
بادستگاه تراکم هوا
تلفن ۸۲۲۲۸۶

تخلیه چاه فاضل آب
باسیستم موتوری
۵۲۵۵۰

سازمان ۳۰۱
لوله بازکنی فاضل آب
تلفن ۳۰۱ ، ۳۰۱
تعمیر تجاری ـ بخاری ـ آبگرمکن
و ...

جنرال سرویس مقدم
لوله بازکنی فاضل آب
سرویس آبگرمکن بخاری
کولر با تضمین یکساله
تلفن ۷۹۶۱۵۱

لوله بازکنی فاضل آب
مقدم : ۶۶۵۳۷۴

لوله بازکن فاضل اب
تلفن ۸۶۶۶۴۲

رفع گرفتگی هر نوع لوله ساختمانی
بادستگاه تراکم هوا ـ تلفن ۷۸۷۲۷

لوله بازکنی فاضل آب
بقیمت مناسب ۵۲۵۵۰

لوله بازکنی فاضل آب
بادستگاه تراکم هوا
تلفن ۹۵۵۱۱۶

معاملات پول

پول موجود
پول با سود بانکی موجود
تلفن ۸۲۲۶۵۹

پول ۱٫۵ شاهی ۶۲۴۸۷۳

پول تومانی دوشاهی همیشه موجود ۶۶۸۰۹۰

خانه ـ پول فرح‌شمالی
مرکز معاملات پول تهران ـ ۷۷۱۳۸۸

پول ۱۵٪ نیازمندیم ۴۸۴۶۳

پول باسود بانکی ۴۸۴۶۳

پول باسود عادله ۴۴۳۴۱

ازیك میلیون ریال به‌بالا موجود پاکپور ۶۶۴۶۱۸

وام در مقابل تلفن فوری میدهیم ۶۶۶۶۶۲

وام فوری در مقابل تلفن ماشین و منزل با بهره مناسب تلفن ۸۲۷۹۷۴

پول باسود عادله ۴۴۳۴۱

موردنیاز
پول نیازمندیم ۶۲۶۲۳۰

قبوض
مژده مژده
فرش کهنه وبوصادرانی و قبوض بانك کارگشائی را موسسه ۱۱۱ واقع در بهارستان جنب‌فنادی باس خریداری مینماید. تلفن ۳۹۱۵۰۰

خریدار قبوض اصلاحات ۶۶۴۶۱۸

استخدام

ماشین نویسی فارسی و لاتین را با آخرین متد در کوتاهترین مدت در کلاسهای مجهز، آکادمی زبانهای دنیا فراگیرید و در موسسات استخدام شوید. به‌دانشجویانی که تا ۲۰ اسفندماه ثبت نام نمایندیك ترم ۳ ماهه‌انگلیسی رایگان تدریس میشود.
دروازه دولت اول روزولت ساختمان جم طبقه چهارم تلفن ۸۲۴۸۲۵
۱ـ۱۰ آ ـ ۹۷۷۷

کارگر زن
یکی ازموسسات تولیدی تعدادی کارگر زن که سن آنها بین ۲۰ تا ۴۰ سال باشدوحداقل دارای مدرك چهارم ابتدائی باشند استخدام، مینماید.
داوطلبان میتوانند همه‌روزه‌بین ساعت ۳ تا ۵ بعدازظهر خیابان آیزنهاور چهارراه خوش کوچه برق شهاب شماره ۱ مراجعه نمایند.
۱ـ۷ آ ـ ۷۹۱۳۶

آگهی استخدام
یك واحد بزرگ تولیدی و صنعتی برای اداره امورسفارشات به یکنفر با مشخصات زیر نیازمند است.
۱ـ دارا بودن سوابق کار تجربی درامور تجارتی وسفارشات خارجی
۲ـ آشنائی کامل به زبان انگلیسی
۳ـ حداقل تحصیلات دیپلم متوسطه
۴ـ سن بین ۲۵ الی ۴۵ سال
۵ ـ داشتن مدرك خدمت زیر پرچم و یا معافیت دائم غیر پزشکی
واجدین‌شرایط فوق‌میتوانند درخواست خود را با ذکر مشخصات هویتی‌و سوابق کار تجربی خود بانضمام یك قطعه عکس ۴×۶ به صندوق پستی ۱۹۲۶ ارسال فرمایند.
آ ـ ۳۵۵۴۱
۱ـ۲

آگهی استخدام
یك واحد بزرگ تولیدی و صنعتی‌در تهران برای‌مدیریت کارخانجات خود به یکنفر مهندس مکانیك‌ایرانی نیازمند بوده و با حقوق‌مکفی استخدام مینماید.
شرایط استخدام
۱ـ دارای‌سوابق کارتجربی در کارخانجات صنعتی لااقل برای مدت پنجسال
۲ـ تسلط کامل به زبان انگلیسی
۳ـ سن بین ۳۰ الی ۴۵ سال
۴ـ داشتن‌مدارك خدمت‌زیر پرچم و یا معافیت دائم غیر پزشکی
واجدین‌شرایط فوق‌میتوانند درخواست خود را با ذکر مشخصات هویتی‌و سوابق کار تجربی خود بانضمام یك قطعه عکس ۴×۶ به صندوق پستی ۱۹۲۶ ارسال فرمایند.
آ ـ ۳۵۵۳۹
۱ـ۲

شرکت نگاره
بیك نفر حسابدار تمام‌وقت احتیاج دارد به تلفن ۶۶۸۹۹۱ مراجعه فرمایند.
آ ـ ۹۸۰۴

سه نفر فروشنده‌زن، دونفر ماشین‌نویس فارسی و لاتین و یك مستخدم پانزده ساله‌مورد نیاز است.
جمشیدآباد شمالی خیابان نوذری شماره ۴۱

سازمان بین‌المللی توریست ـ بیمه
به چندین نفر جوان تحصیل‌کرده که دارای بیان عالی و تجربه کافی در امور اجتماعی باشند نیازمند است. امیرآباد شمالی نبش کوچه فاطمی طبقه سوم

درآمد ۱۰۰۰۰ ریال
به تعدادی ویزیتور مرد خوش‌بیان با مزایای عالی نیازمندیم ساختمان آلومینیوم طبقه هشتم شماره ۸۳۴ بعداز ظهرها

به یکنفر فروشنده با داشتن بیش از ۳۰ سال سن که سابقه‌فروشندگی کالاهای لوکس داشته باشد نیازمند است طالبین با تلفن ۷۴۱۱۶ و ۷۶۰۱۳۳ مکالمه نمایند.
۱ـ۲ آ ـ ۹۸۲۷

شرکت سهامی کارخانه‌های صنعتی آزمایش استخدام میکند
۱ـ دو نفر مهندس مکانیك با حداقل چهار سال سابقه کار
۲ـ دونفرمهندس الکترونیك باحداقل چهار سال کار در خطوط تولید
۳ـ دونفر مهندس با سابقه حداقل چهار سال کار
حائزین شرایط به کارگزینی کارخانه‌های صنعتی آزمایش واقع در کیلومتر ۱۲ جاده آبعلی سه‌راه آزمایش مراجعه فرمایند.

لابراتوارداروسازی مینا
برای قسمت فروش و تبلیغات به تعدادی جوان بطور تمام وقت احتیاج دارد.
سن داوطلبان نباید بیشتر از ۳۰ سال باشد ضامن معتبر و برك خاتمه خدمت یا معافیت دائم غیر پزشکی لازم است.
میزان تحصیلات باید بیشتراز سوم متوسطه باشد کسانی‌که تجربه درفروش و تبلیغ دارو و لوازم آرایشی داشته باشند مقدمند.
داوطلبان بعد از ظهرها به خیابان ونك شماره ۷ لابراتوار داروسازی‌مینا مراجعه فرمایند. تلفن ۶۲۴۰۰۶

به یك بانو یا آقای جوان که به زبان‌فرانسه ونامه‌نگاری تسلط کامل داشته و به امور نمایندگی نیز وارد باشدبرای تمام روز نیازمندیم. داوطلبان درخواست‌های‌خودرا به ضمیمه آخرین عکس و ذکر حقوق و آدرس‌به راهنمای شماره ۵۰۷ روزنامه اطلاعات ارسال دارند. افرادیکه به زبان انگلیسی‌نیز آشنائی داشته باشند مقدم خواهند بود.
۱ـ۲ آ ـ ۳۵۵۹۵

مهندس‌راه وساختمان
مهندس‌راه و ساختمان‌برای خارج از تهران نیازمند است. خیابان کاخ شمالی ـ بالاتر از بلوار الیزابت ـ شماره ۱۲۲ ـ طبقه چهارم

استخدام
به یکنفر جوان ایرانی که ازخدمت نظام وظیفه معاف وبه زبانهای انگلیسی و فارسی مسلط باشد برای کار تمام وقت، دریك شرکت تجارتی خارجی نیازمنداست. متقاضیان مشخصات و بیوگرافی خود و حقوق درخواستی‌را با دستخط خوانا در دو زبان به صندوق پستی ۱۵۰۴ تهران ارسال دارند.
۱ـ۲ آ ـ ۳۵۳۹۷

چند نفر تکنیسین
با سه سال سابقه کار در امور تهویه و شوفاژ و برك خاتمه خدمت یا معافیت دائم استخدام میشوند.
خیابان ویلا خیابان دامغان شماره ۶۵ به آقای صلاح مراجعه شود.
۱ـ۳ آ ـ ۹۷۷۰

B.F. Goodrich Iran S.A. offers attractive salary and adequate fringe benefits for a young Mechanical Engineer of Iranian Nationality with good command of the English Langauge and one to two years of working experience. Qualified applicants are requested to contact Tel. 973001-Ext. 65 for appointment.

آگهی استخدام
خانمی که از عهده ماشین نویسی فارسی و فرانسه‌برآید برای صبحها مورد نیازشرکت خارجی میباشد تلفن ۶۲۸۵۹۹
۱ـ۳ آ ـ ۳۵۱۵۹

یکنفر روکوب‌دوز با تجربه مورد نیازاست به شرکت‌نگاره میدان فردوسی کوچه علوی شماره ۹ تلفن : ۶۶۸۹۹۱ مراجعه فرمایند.
آ ـ ۹۸۰۵

بیك بانو یا دوشزه که به مکالمه‌زبان انگلیسی‌تسلط کامل داشته باشد برای تمام وقت درامر فروش یك‌فروشگاه نیازمندیم آشنایان به دوزبان مقدم خواهند بود. تلفن ۶۶۹۴۹۲
آ ـ ۳۵۷۱۹

به چند نفر بازاریاب مرد نیازمندیم تلفن ۷۶۵۵۸۲
آ ـ ۹۷۴۲

قابل توجه علاقمندان‌هنرپیشگی
برای تهیه فیلمهای‌تبلیغاتی به تعدادی خانم و آقای خوش تیپ نیازمندیم با مزایای‌عالی. ساختمان آلومینیوم طبقه‌هشتم شماره ۸۳۴
آ ـ ۳۵۶۹۳

به‌یکنفردوشیزه یابانو
وارد به‌امور تایپ فارسی و لاتین و تلفن مورد نیاز است لطفا همه‌روزه از ساعت ۴ الی ۸ بعد از ظهر به آدرس‌خیابان ثریا بین ویلا و فیشرآباد مقابل نان توتك ۱۶۸ طبقه‌سوم شرکت سادا تلفن ۶۶۷۳۸۰ مراجعه شود
۱ـ۱۰ آ ـ ۹۸۱۸

تخفیف‌برای داوطلبان استخدام
با ۱۰ تومان بجای ۱۵۰ تومان
ماشین نویسی
با ۲۰ تومان بجای ۶۰۰ تومان
دفتر داری دوبل و حسابداری عالی
با ۴۰ تومان بجای ۹۰۰ تومان
منشیگری را بطورکامل
با اعطای گواهینامه رسمی فراگیرید آموزشگاه‌بازرگانی اقتصاد میدان فردوسی تلفن ۸۲۸۳۸۷ و ۸۲۸۳۲۶
۱ـ۵ آ ـ ۹۶۴۹

استخدام
یکنفر آقا که دارای سابقه مدیریت در کارخانه مبلسازی اطلاعات کافی‌داشته باشدمورد نیاز است از ساعت ۶ الی ۸ بعدازظهر به تلفن‌های ۶۲۲۸۲۲ و ۶۲۵۸۱۱
۱ـ۳ آ ـ ۹۷۹۰

استخدام
به یکنفرخانم جهت‌مدیریت یك فروشگاه بزرگ که‌به‌زبان انگلیسی و دکوراسیون‌مسلط باشد مورد نیازاست برای‌صبح وبعد از ظهر ـ از ساعت ۶ الی ۸ بعد از ظهر به‌تلفن های ۶۲۲۸۲۲ و ۶۲۵۸۱۱ مراجعه شود.
۱ـ۳ آ ـ ۹۷۹۸

استخدام
یك‌دوشیزه یا بانو برای تصدی مکالمات‌تلفنی که کاملا مسلط به زبان انگلیسی باشد استخدام میشود لطفا بعد از ظهرها ازساعت ۶ الی ۸ به تلفن‌های ۶۲۲۸۲۲ و ۶۲۵۸۱۱
۱ـ۳ آ ـ ۹۷۸۸

شرکت نگاره
به چند نفر فروشنده با تجربه زن یا مرد احتیاج دارد آدرس: میدان فردوسی کوچه علوی شماره ۹ تلفن: ۶۶۸۹۹۱ مراجعه نمایند.

موسسه فنی
ژوکند
تعدادی ویزیتوردوشیزه یا بانو جهت کارهای تبلیغاتی موردنیازاست. طالبین به‌آدرس‌چهارراه سرچشمه اول خیابان سیروس جنب‌فنادی‌بهار پلاك ۸۷۵ مراجعه‌نمایند

به تعدادی کارگر باسواد ششم ابتدائی‌که خدمت نظام را تمام کرده‌باشند احتیاج است درصورتی که سابقه کار در کارگاه داشته باشندمقدم‌خواهند بود باصندوق پستی شماره ۳٫۶۰۸۲ مکاتبه نمایند.
آ ـ ۹۸۲۳
۱ـ۳

عده‌ای دوشیزه جهت
نمایندگی‌بیمه با درآمدماهیانه ۶۷۵۰ ریال استخدام میشوند خیابان ری مقابل بازارچه نایب‌السلطنه دفتر بیمه آذر تلفن ۳۵۳۶۵۹
آ ـ ۹۷۶۳

نقشه‌بردار مجرب
نقشه‌بردار مجرب برای خارج از تهران مورد نیاز است. خیابان‌کاخ شمالی بالاتر از بلوار الیزابت شماره ۱۲۲ طبقه چهارم.
۱ـ۳ آ ـ ۳۵۷۰۹

به همکاری عده‌ای ازبانوان و دوشیزگان و آقایان بعنوان مشاور مطبوعاتی برای تنظیم قراردادهای مالی بین شرکتها و موسسات نصف روز یا تمام وقت با حقوق ثابت وپورسانتاژ درصورتیکه دارای وسیله شخصی باشند حق تقدم‌داشته مورد نیاز است سپهبد زاهدی خیابان دامغان کوی نیائی شماره ۱۱ طبقه دوم

به خانم یا آقائی علاقمند و آشنا به موزیك برای تصدی اپراتوری دستگاه‌های ضبط‌نوار و با تجربه د رامور فوق بطور تمام وقت و همه روز با حقوق مکفی استخدام میشود تلفن ۷۷۷۳۲۹

آگهی استخدام
سازمان آب منطقه‌ای‌تهران دو نفر پزشکیار مجاز که حداقل ارزش تحصیلات و تخصص آنان معادل دیپلم کامل متوسطه باشد برای کار در تهران و حومه استخدام‌می نماید.
داوطلبا ن‌واجد شرایط می توانند در ساعات اداری به قسمت کارگزینی سازمان‌واقع در بولوار الیزابت دوم خیابان فرح مراجعه نمایند.
سازمان آب منطقه‌ای‌تهران (شرکت سهامی)

ماشین نویس‌فارسی وانگلیسی برای کار تمام وقت (صبح و عصر) در یك موسسه حقوقی‌و با شرایط خوب یك خانم ماشین‌نویس فارسی درجه یك با تجربه که ماشین نویسی انگلیسی نیز بداند و به‌زبان انگلیسی نیز آشنا باشد مورد نیاز است.
فقط خانم‌هائی که واجد شرایط‌بالا هستند سن ـ درجه تحصیلات ـ سابقه کار و شماره تلفن‌خود را هرچه‌زودتر به‌صندوق ۳۳۱۸ بنویسند.
۱ـ۲ آ ـ ۳۵۶۹۵

یکنفر بانوی خدمتکار (سن ۳۰ تا ۴۵ سال) که سابقه‌کار داشته باشد در منزل یکی از ایرانیان مقیم نیویورك با حقوق و مزایای مکفی‌استخدام میشود.
داوطلبان میتوانند همه‌روزه به غیر از روزهای تعطیل از ساعت ۱۳ الی ۱۶ به‌خیابان نادری چهارراه یوسف آباد ـ پلاك ۲۴۷ مراجعه فرمایند.

یکنفر دوشیزه یابانو با تحصیلات در حدود سیکل که سابقه کار پرستاری داشته باشد با حقوق و مزایای مکفی استخدام میشود.
(کسانی که دوره‌پرستاری دیده باشند ارجح هستند).
داوطلبان میتوانند همه روزه ازساعت ۱۳ الی ۱۶ به غیراز روزهای تعطیل‌به‌خیابان نادری چهارراه یوسف‌آباد پلاك ۲۴۷ مراجعه فرمایند.

یك شرکت مهم بازرگانی برای تکمیل کادر فروش خود به چند نفر ویزیتور باتجربه و تحصیل‌کرده نیازمند است داوطلبان به‌خیابان شاه شرقی پلاك ۴۳ (نزدیك چهارراه شیخ هادی) طبقه سوم مراجعه نمایند.
۱ـ۴ آ ـ ۸۰۵۴۲

شریک
شریکی وارد به کار تجاری باسرمایه ۱۱ هزار تومان پذیرفته میشود تلفن ۷۹۳۵۴۱
۱ـ۲ آ ـ ۹۷۶۲

گمشده
کارت بازرگانی شرکت سهامی قند قهستان بمدیریت آقای‌عبدالحسین اسدی‌لنگرودی بشماره ۲۴۵۱۳ درحین انجام تشریفات گمرکی مفقود گردیده. کارت مزبور در دست هرکسی باشد از درجه اعتبار ساقط است.

یکبرك چك سفید شماره ۱۹۲۵۳۹ بانك ملی‌شعبه ۶۷۳ خیابان عباسی باجه ۷۲۰شیرو خورشید بسرقت‌رفته و ازدرجه اعتبار ساقط است.
ولی‌اله علیمحمدی

هفت برك چك سفید امضاء نشده از بانك‌سپه شعبه‌یوسف آباد از ۲۴۴۴۹۴ تا ۲۴۴۵۰۰ در لیله ۸ اسفند در سینما به نام فروغ‌شکیبی مفقودگردیده و چکهای مزبور از درجه‌اعتبار ساقط است

کف پوش پلاستیکی
مترمربع
۱۴ تومان
شرکت حکالفوم ایران تلفن ۶۶۰۲۰۱-۶۶۰۳۵

آنتن آموزشی
بانصب فوری ۶۵ تومان تلفن ۹۵۶۹۸۰

آپادانا
وام مسافرتی میدهد
چهارراه حقوقی اول ایرج شماره ۴
تلفن ۷۴۸۳۰ ـ ۷۵۶۲۰۳

برنامه سینماها

❊ دختر انتخابی من ـ رنگی ـ هیلی‌میلز ـ الیوررید
امپایر (۶۲۳۹۴۲) ۱۵ر۱۱ـ ۳۰ر۳ـ ۳۰ر۵ـ ۳۰ر۷ـ ۴۵ر۹

❊ جینی ـ رنگی ـ مارلوتوماس ـ آلن آلدا دیاموند (۸۲۸۴۰۰) ۱۵ر۱۱ـ ۳۰ر۳ـ ۳۰ر۵ـ ۳۰ر۷ـ ۳۰ر۹

❊ عطش مقاومت ـ رنگی ـ ادی کنستانتین ـ جانی‌هالیدی
شهرفرنك (۶۲۷۶۲۸) ۱۵ر۱۱ـ ۳۰ر۳ـ ۳۰ر۵ـ ۳۰ر۷ـ ۴۵ر۹

❊ سه‌مار طلائی ـ رنگی ـ براندهاریس ـ تونی کندال
سانترال (۴۸۶۸۶) ۱۱ـ ۱ـ ۳ـ ۵ـ ۷ـ ۹
نیاگارا (۶۵۳۰۷) ۱۵ر۱ـ ۳۰ر۱ـ ۳۰ر۳ـ ۳۰ر۵ـ ۳۰ر۷ـ ۳۰ر۹

پانوراما (۷۹۴۵۷۰) ۳۰ر۹ـ ۳۰ر۱۱ـ ۳۰ر۳ـ ۳۰ر۵ـ ۳۰ر۷ـ ۳۰ر۹

میامی (۷۴۳۲۹) ۱۱ـ ۱ـ ۳ـ ۵ـ ۷ـ ۱۵ر۹
مونت کارلو (۷۹۷۴۱) ۳۰ر۱۰ـ ۳۰ر۲ـ ۳۰ر۴ـ ۴۵ر۶ـ ۹

پاسیفیك (۷۳۳۱۱) ۳۰ر۱۱ـ ۳۰ر۳ـ ۳۰ر۵ـ ۳۰ر۷ـ ۳۰ر۹

ایران (۳۱۶۳۵۴) ۱۰ـ ۱۲ـ ۲ـ ۴ـ ۶ـ ۱۵ر۸
تیسفون (۹۵۸۸۸۲) ۱۰ـ ۱۲ـ ۲ـ ۴ـ ۱۵ر۶ـ ۳۰ر۸

مارلیك (۹۶۳۶۱۶) ۱۱ـ ۱ـ ۳ـ ۵ـ ۱۵ر۷ـ ۳۰ر۹

❊ تشریفات ـ سینماسکوپ ـ رنگی ـ لارنس هاروی
ماژستیك (۶۸۴۶۱) ۱۱ـ ۳ـ ۵ـ ۷ـ ۹

❊ براندو ـ سینماسکوپ ـ رنگی ـ پل‌ونیستون
پلازا (۴۴۲۵۵) ۱۵ر۱۱ـ ۱۵ر۳ـ ۱۵ر۵ـ ۱۵ر۷ـ ۱۵ر۹
حافظ (۳۱۴۰۷۴) ۳۰ر۱۰ـ ۳۰ر۲ـ ۳۰ر۴ـ ۳۰ر۶ـ ۳۰ر۸
ری (۲۲۵۷۸) ۱۵ر۱۰ـ ۱۵ر۱۲ـ ۱۵ر۲ـ ۱۵ر۴ـ ۱۵ر۶ـ ۱۵ر۸
فردوسی (۳۱۵۷۸۴) ۸ـ ۱۰ـ ۱۲ـ ۲ـ ۴ـ ۶ـ ۸
پرسپولیس (۵۸۱۰۸۳) ۹ـ ۱۱ـ ۱ـ ۳ـ ۵ـ ۷ـ ۹

❊ دودوست دیرین ـ رنگی ـ شمی کاپور ـ سادنا
کارون (۹۵۵۱۶۵) ۲ـ ۳۰ر۴ـ ۴۵ر۶ـ ۹

❊ گناهکار نیویورك ـ رنگی ـ الیزابت‌تیلور
گلدیس (۶۲۸۷۱۳) ۲ـ ۴ـ ۶
❊ سافی ـ عارف ـ فریباخاتمی
شهرام (۷۷۴۵۴۹) ۹ـ ۱۱ـ ۱ـ ۳ـ ۵ـ ۷ـ ۹

❊ ژنرال‌پاتون ـ رنگی ـ جرج‌سی‌اسکات
پارك (۳۱۹۶۳۷) ۹ـ ۱۲ـ ۳ـ ۶ـ ۹

❊ چیچو و فرانکو در تکزاس ـ رنگی ـ چیچو ـ فرانکو
برلیان (۳۹۳۵۳۵) ۹ـ ۱۱ـ ۱ـ ۳ـ ۵ـ ۷ـ ۹
ملافات کوتاه ـ رنگی ـ ویجنتی‌مالا
فری ۱ـ ۳۰ر۳ـ ۶ـ ۳۰ر۸

❊ قمارباز سین‌سیناتی ـ رنگی ـ استیومك کوئین
پردیس (۳۰۴۲۵۹) ۳۰ر۱۰ـ ۳۰ر۲ـ ۳۰ر۴ـ ۳۰ر۶ـ ۳۰ر۸

❊ بودا ـ جائیکه عقاب هاستیز می‌کنند
البرز (۳۰۴۲۵۸) ۳۰ر۸ـ ۳۰ر۱۲ـ ۳۰ر۴ـ ۳۰ر۸

❊ حدس‌بزن چه‌کسی برای شام می‌آید ـ رنگی ـ سیدنی‌پواتیه
تخت‌جمشید (۴۳۵۵۰) ۳ـ ۵ـ ۷ـ ۹

سانس انگلیسی
دراپویون‌ونك ۱۵ر۶ـ ۱۵ر۸ـ ۱۵ر۱۰ فیلم (سه مارطلائی)
گلدیس ۸ ـ ۱۰ فیلم (گناهکارنیویورك)

تالار ۲۵ شهریور : سرگذشت مردحسیس پرویز فنی زاده ـ آزیتا لاچینی ـ آذرفخر ـ شروع ۱۵ر۸ بعد ازظهر (تلفن رررو ۲۵۴۴۴)

تالار موزه ـ کلمب ـ نصیریان ـ خورشی ـ انتظامی ـ کشاورز ـ شیخی ـ شگله ـ شروع ۱۵ر۸ بعدازظهر ـ تلفن ۳۱۱۷۷۷
تاتر پارس ـ نمایشنامه کدای بی‌جوارهمراه باکنسرت آغاسی تلفن ۳۱۸۸۱۱ شروع ۵ـ۸ بعدازظهر
❊ خانه نمایش ـ اسکوریال ـ جمشیدلایق ـ طاعتی
اداره برنامه های تئاتر ـ خیابان پارس پلاك ۳۲
شروع ۵ر۸۱ تلفن ۳۱۰۷۲۷

برنامه تلویزیون

کانال ۷

برنامه امشب
۴۵ـ۴ اسلایدوموزیك
۰۲ـ۵ تدریس زبان‌انگلیسی
۳۰ـ۵ کودکان (کارتون چکار کنم، باهم کتاب بخوانیم)
۱۵ـ۶ اخبار
۳۰ـ۶ فیلم ماجرا
۰۰ـ۷ نوجوانان «مسابقه‌این کوی و این میدان»
۳۰ـ۷ راهبه پرنده
۰۰ـ۸ ایران زمین
۳۰ـ۸ مشروح اخبار همراه با فیلمهای خبری
۲۰ـ۹ روزهای‌زندگی شماره ۱۹۳ و ۱۹۴
۱۰ـ۱۰ فیلم اکو
۲۰ـ۱۰ آوای دلنشین
۳۰ـ۱۰ خانه قمرخانم

برنامه نیمروز سه‌شنبه
۱۵ـ۱۲ اسلاید و موزیك
۳۲ـ۱۲ کانون خانواده
۴۵ـ۱۲ داستانهای جاوید ادب ایران
۳۰ـ۱ اخبار نیمروز همراه با فیلمهای خبری
۰۰ـ۲ واریته
۱۵ـ۲ فیلم ماجرا

کانال ۳ ـ ۹

۴۵ـ۶ اسلاید و موزیك
۰۴ـ۷ خلاصه اخبار
۰۹ـ۷ موسیقی ایرانی
۳۰ـ۷ داستانهای جاوید ادب ایران
۳۰ـ۸ مشروح اخبار همراه بافیلمهای خبری
۱۵ـ۹ جشن هنر
۰۰ـ۱۰ مسابقه جایزه بزرك
۳۰ـ۱۰ فیلم در نبردزندگی
۰۵ـ۱۱ سرزمین‌ها
۳۰ـ۱۱ آخرین اخبار

برنامه آموزشی

برنامه امشب
۳۵ـ۴ کودکان و نوجوانان
۰۰ـ۵ علوم دبستانی چهارم
۱۵ـ۵ مکالمه انگلیسی
۳۰ـ۵ عربی ششم
۵۰ـ۵ طبیعی ۳
۱۵ـ۶ رنك تفریح
۲۵ـ۶ شیمی ۳
۵۰ـ۶ ترانه
۵۵ـ۶ فیزیك ۳
۲۰ـ۷ ریاضی ۴
۴۵ـ۷ فیلم داستانی
۱۵ـ۸ پایان برنامه

برنامه فردا
۳۰ـ۱ اهنگها وچشم‌اندازها
۰۰ـ۲ علوم دبستانی پنجم
۱۵ـ۲ فیزیولوژی جانوری ششم
۴۵ـ۲ گریددانگلیش
۰۰ـ۳ فیزیك ششم
۳۰ـ۳ زنك تفریح
۴۵ـ۳ گریددانگلیش
۰۰ـ۴ ترسیمی‌و رقومی‌ششم

برنامه آمریکا

برنامه امشب
۵۰۰ عبور از هفت دریا
۳۰ـ۵ بیل آندرسن
۵۵ـ۵ برنامه آگهی
۰۰ـ۶ اخبار
۳۰ـ۶ اطلاعات مخصوص
۰۰ـ۷ نمایش دوریس‌دی
۳۰ـ۷ هانی‌وست
۰۰ـ۸ اخبار
۰۵ـ۸ ری‌استیونس
۰۰ـ۹ بانوی زیبا
۵۵ـ۹ برنامه آگهی
۰۰ـ۱۰ اخبار
۰۵ـ۱۰ بونانزا
۰۰ـ۱۱ برنامه جوانان

هرگونه تغییری در برنامه‌ها بعدا بوسیله‌تلویزیون اعلام میشود.

آنتن فوری تمام کانال ۸۰۰ ریال
خیابان کارون فروشگاه ارمغان تلفن ۹۵۷۸۷۹

فروشگا

ورزش

انجمن بار دیگر باپیروزی بر تاج فاتح والیبال بانوان تهران شد

ماری‌تت کاپیتان تیم انجمن بار دیگر باتیمش فاتح والیبال بانوان تهران شد، عکس او را زمانی که بایك اسپك بلندبدفاع کریمی و پندنواز را شکافته‌است نشان میدهد.

دیشب بادیدار تیم های‌انجمن و تاج عملا مسابقات والیبال قهرمانی بانوان تهران به پایان رسید و انجمن بار دیگر در صدر حکومت چند ساله خود را تجدید کرد و این در حالی بدست آمد که هنوز سه شب از بازیها باقی مانده است .

انجمن باپیروزی دو شب گذشته مقابل پاس و تاج‌هنوز تیم های برق ، افسر و ارارات راسر راه دارد ولی باشناختی که ازاین تیم ها داریم بدون تردید باآرامش مطلق‌تیم‌صدرنشین بازیها راپشت سرخواهد گذارد و ازاین روست که از هم اکنون این تیم رافاتح‌عنوان قهرمانی بانوان تهران می‌دانیم.

دیشب انجمن باچهره‌ای‌ظاهر شد که از آن تحرك ، قدرت‌و هیجان گذشته در تیم اثری نبود ولی با این همه ۰ـ۳ تاج را مغلوب کرد و این نشانه آنست که والیبال بانوان ماازلحاظ کیفیت موجودیت گذشته را از دست داده‌است .

در نخستین گیم‌انجمن ۳ـ۱۵ حریف را مغلوب کردو این‌در شرایطی بوجود آمد که روی امتیاز های ۲ـ۵ پری فردی‌مهره پرتوان تاج بعلت پیچیدگی پا زمین راترك گفت و بعد ازاین رویداد تاج در حالی که ۱۰ امتیاز پیاپی از دست دادفقط صاحب یك امتیاز شد!

گیم دوم امتیاز ها به۱۱ـ۱۵ رسید و دراین گیم بابازگشت «فردی » زمان؛ ذاکری جای فاطمه سپنجی راگرفت که‌این نیز بعلت آسیب دیدن مچ پا ناچار به ترك میدان شد.

در سومین گیم انجمن بعداز امتیاز ۱۴ـ۸ حدود ۶ دقیقه سخت بزحمت افتاد و این تا آنجا کشید که امتیاز ها به ۱۳ـ۱۴ رسید ولی بهر حال نتیجه پیروزی بود ۱۳ـ۱۵برای انجمن.

نزول کیفی چهره های‌بزرك

رویهم باوجود آنکه از جمع ۶ تیم حاضر در این مسابقات عموما تیم ها گذشته از انجمن و تاج از چهره های نو وجوان شکل گرفته است می توان پذیرفت که بعلت فقرتکنیکی چهره های حاضر در تیم ملی‌و مهره های برتر دو تیم انجمن‌ـ تاج همچنان می توانند با آسایش بدون آنکه بازیکنان تهدید کننده‌ای در سایر تیم هاوجود داشته باشد موجودیت برتر خودرا به نمایش گذارند واین عاملی است که سبب می شود آن میل لازم و ان‌اشتیاق فراوان‌برای بهتر شدن درجمع چهره های بزرك یك حالت بی تفاوتی بوجود آورد.

وازاین روست که مهره‌های آشنای گذشته عموما درسطحی پائین تر از آنکه شایستگی دارند ظهور می کنند.

امکانات محدود

زیرا برای آنکه چیز های نوبیاموزند شرایط‌لازم‌راندارند، دیدار خارجی برای تیم های باشگاهی محدود و شاید کیمیا شده است و مسابقات داخلی سالی یکی دودوره آنهم باسه یا چهار بازی به پایان میرسد و دراین میان گروهی بی‌نهایت مبتدی و جمعی محدود درسطحی بمراتب بالا میباشند که‌این اختلاف سطح اجازه نمیدهد ، آنها که بالاترند بالاتر روندو آنها که مبتدی هستند در سطح خود بیاموزند . به تیم های بزرك نگاه میکنیم ، انجمن هنوز روی شانه های ماری‌تت، مینافتحی ، فرخنده صالح و نسرین شکوفی میگردد و تاج هنوز به فردی ، پندنواز و کریمی تکیه کرده‌است .

نورسیده ها محدود وپائین‌تر از دیگران هستند سازندگی در دو یاسه باشگاه خلاصه شده است و اینان نیز بدون آنکه تهدید شوند کمتر به آموزش بیشتر فکر می کنند و باین ترتیب دراین زمان میبینیم‌هیچ نقطه روشنی برای تلاش این گروه وجود ندارد و نتیجه‌چنین میشود که همچنان آنها رابا خصوصیات گذشته ببینیم.

انجمن درصدر

انجمن عملا دیشب بازیهای قهرمانی تهران برایش به‌پایان رسید . دو پیروزی آسان وبعد سه پیروزی آسان تر ، حالا تا چه زمانی سکوت بر میدان های والیبال دختران حکومت کند روشن نیست . در چنین‌شرائطی مربی و بازیکن چه می‌توانند بکنند ، اینها نیاز دارند به مسابقات فراوان داخلی‌وخارجی.

در غیر این صورت استعداد های خوب و چهره های بزرك ما همچنان یکنواخت خواهند ماند و سالهای قدرت‌وجوانیشان بهمین شکل خواهد گذشت و طبیعی است در چنین‌شرائطی‌در کادر ملی نمیتوان از آنها انتظار معجزه داشت.

بهر حال باوجود این که‌دو شب‌بیشتر از بازیها نگذشته است و سه شب دیگر باقی است انجمن رامی توان تیم صدر نشین شناخت و بتاج‌مقام دوم را داد ، در حالیکه برای تیم سوم ابهام باقی است .پاس یابرق ؟

نتایج بازیهای دیشب

در سه بازی شب گذشته تیم برق ۱ـ۳ بر افسر پیروز شد ۱۳ـ۱۵ و ۶ـ۱۵ و ۱۱ـ۱۵ گیم های پیروزی برق بود و ۸ـ۱۵ افسر پیروز شد.

در بازی دوم انجمن ۱۳ـ۱۵ و ۱۱ـ۱۵ ، ۳ـ۱۵ تاج‌رامغلوب کرد و در سومین بازی پاس ۰ـ۳ بر آرارات پیروز شد.

اقبال ۱ـ۲ بر کارپیروز شد

دیروز از سری مسابقات فوتبال قهرمانی باشگاه های دسته دوم تهران یك مسابقه بین تیمهای اقبال و کار در زمین شماره دو امجدیه برگزار گردید و طی آن اقبال ۱ـ۲ پیروزشد.

نیمه اول بازی صفر ـصفر به پایان رسید و در نیمه دوم هوشنك شجاعیان بازیکن اقبال اولین گل را برای تیمش به ثمر رساند و بهروز نوریان نیز دومین گل اقبال را زد، تنها گل تیم کار توسط جعفر کریمی بدست آمد و بازی بانتیجه ۱ـ۲ بسود اقبال پایان یافت.

بازیهای این هفته:

سه شنبه : ژاندارمری ـسپه ساعت سه بعدازظهر.

پنجشنبه : نادر ـ آریا ساعت یك بعداز ظهر ، نیروی هوائی ـ پهلوی ساعت ۳ بعداز ظهر .

جمعه : تهران ـ حمید ساعت یك بعداز ظهر ، نگهبان ـکار ساعت ۳ بعداز ظهر.

این مسابقات در زمین شماره دو استادیوم امجدیه برگزار میگردند.

دراولین‌دیدارپنجمین روزگارد ۰ـ۲ برپیام‌پیروزشد

یکشنبه، استادیوم امجدیه، دیدار کنندگان تیمهای فوتبال گارد و پیام، داور موزون و کمك داوران وحدت و اخباری نیمه اول ۰ـ۱ و پایان وقت ۰ـ۲ بسود گارد گلها دقیقه ۱۳ اکبر ادیبی و دقیقه ۸۱ میر ـ طوسی ، بازیکنان دو تیم .

گارد : محمد جهانی ، محمد خیبری ، علی‌اکبر رمزی ، محمود بیداریان (کاپیتن) ، محمد توانایی ، مهدی غزال ، محمد کاظمی ، نعیم صفری ، داود میر طوسی ، علی اکبر ادیبی ، سید حبیب علیزاده و ذخیره ها عبدالله قریشی ،سجاد صادقی .

پیام : محمد صفاری ،فریدون نعینی ، پرویز اکبری ،محمود بازلی ، قاسم آذری ، فیروز خدر زاده ، اسماعیل نوربخش، حسین والی (حسن الهی)،مهدی مجتهدی،عباس اکبری ،مرتضی بافریان و ذخیره ها هادی‌صفاری و حسن بهمنی .

گارد باآین پیروزی‌مقابل‌پیام دراولین بازی روز پنجم‌همچنان بدون شکست ماند و باین ترتیب جمع امتیازاتش‌به هفت رسید ، تیم پیام که امسال از گروه دوم بدسته اول باشگاه‌ها صعود کرده است تابحال چهره ضعیف ترین تیم بازیها راداشته و در هر چهار دیداری که برگزار کرده مغلوب شده و حتی یك گل زده ندارد باضافه این که ده گل نیز از دست داده است !

تیمهای گارد و پیام بازی نسبتا خوبی برگزار کردند و هردو تیم طول بازی شانس هائی برای زدن گل بدست اوردند و این در مورد تیم گاردفراوانتر به چشم میخورد .چه با سود بردن از دو .موقعیت‌بازی را به نفع خودکرد.

اولین گل در دقیقه ۱۳روی یك همکاری دسته جمعی‌بوسیله اکبر ادیبی برای گارد به ثمر رسید ، باین ترتیب که توپ در محوطه ۱۸ نصیب میرطوسی بازیکن گارد گردید پاس او به علیزاده و پاس این یکی به ادیبی این بازیکن راکه در فاصله ۶ متری دروازه جای داشت در موقعیت گل قرار داد که ادیبی به خوبی از آن‌سود برد و بایك شوت خوب توپرا وارد دروازه پیام کرد و نیمه اول با همین نتیجه پایان یافت.

حادثه بد بازی

در نیمه دوم پیام تلاش‌بیشتری راآغاز کردبطوری که چند شانس گل بدست آورد ولی هربار مقابل دفاع گارد ناکام میماند ، بزرگترین موقعیت‌گل پیام ضربه سر مهدی مجتهدی فوروارد این تیم بود که‌درست در لحظه ورود بدروازه توسط مهدی جهانی دروازه‌بان گارد مهار شد.

تیم گارد طول بازی اکثرا میدان را دراختیار داشت و موقعیت های زیادی برای زدن گل بدست آورد بخصوص در دقیقه شصت با فرارخوب‌عبدالله قریشی که شوتش پس ازعبور ازهمه‌مدافعین حریف‌ودروازه‌بان بابرخورد به تیر دروازه بمیدان بازگشت.

با این همه حملات پی‌درپی گاردیها باعث شدکه دردقیقه ۸۱ دومین گل این تیم زده شود ، میرطوسی در کنارزمین توپرا بسرعت از میان یك‌مدافع ویك مهاجم ربود و پس از گذشتن از یك مدافع دیگربا یك شوت محکم توپرا دردروازه پیام جای داد.

داور این مسابقه هم کار زیادی نداشت و کمتر ازهمیشه‌ـ سوتش بصدا درآمد تنهاحادثه بد این بازی اخراج بازیکن‌تیم گارد نعیم صفری بود بدلیل برخورد شدیدی که بایکی از بازیکنان پیام داشت .

باین ترتیب گارد باپنج‌بازی تابحال ۷ امتیاز ، ۸ گل زده و ۴ گل خورده و پیام با چهار بازی بدون امتیاز ، بدون گل زده و ده گل خورده ،دارد.

دنباله بازیهای این هفته به این شرح است : ۵شنبه‌دیهیم‌ـ افسر ساعت ۳ ، پاس ـ برق ساعت ۵ .

جمعه : آتش نشانی ـعقاب، ساعت ۲ ، پرسپولیس ـراه‌آهن ساعت ۴ ، آرارات ـ قصر یخ ساعت ۶.

جاسوسان برای ربودن...

بقیه ازصفحه ۵

بجز او دراین کشتی یك مسافر منزوی دیگر هم بود : یك کشیش که ازافریقا به آمریکا می‌رفت . کشیش با هیچکس حرف نمی‌زد و از همه کناره می‌گرفت. همین‌ها سبب شد که «دارسی» بسوی این کشیش جذب شود و با او طرح آشنایی بریزد. غافل از این که کشیش منزوی، از ماموران کارآمد وبرجسته‌سازمان«اینتلیجنت‌سرویس» انگلستان است‌و به‌این لباس‌درآمده تا امتیاز را از چنك او بدرآورد .

درشماره آینده : کشیش که بود وچگونه‌میخواست امتیاز را بدست آورد ؟

شمشاد
کمپوت شلیل

زبان انگلیسی را در کوتاهترین مدت بیاموزید
با ۲۲۷ لیره در مدت دوازده هفته با غذا اطاق و روزانه پنج ساعت درس بدون محدودیت سن برای شاگردان . این مؤسسه ازطرف وزارت‌آموزش و پرورش برسمیت شناخته شده است . امتحانات آموزش دوره مقدماتی کمبریج Lower Cambridge آزمایش مهارت در زبان Proficiency لطفاً با نشانی زیر مکاتبه فرمائید .
Ian Josephs M. A.
The Regency School of English, Ramsgate, Kent, England.

آگهی مناقصه
سازمان بیمه‌های اجتماعی
درخدمت بیمه شدگان

سازمان بیمه های اجتماعی ساختمان شعبه و درمانگاه خود در اراك را که حدود ۳۱۰۰ متر مربع زیربنا دارد بمناقصه میگذارد . شرکتهای علاقمند و واجدصلاحیت (حداقل درجه۲ سازمان برنامه) میتوانند از اول وقت اداری روز سه‌شنبه ۱۸ر۱۲ر۴۹ لغایت آخروقت اداری روز ۲۷ر۱۲ر۴۹ باپرداخت مبلغ پنجهزار ـ ۵۰۰۰ ریال بحساب شماره ۲۵۰۰۴ سازمان در بانك رفاه کارگران شعبه وزارت کار و امور اجتماعی باداره ساختمان واقع در خیابان آیزنهاور طبقه هشتم اطاق شماره۷۰۲ مراجعه و اسناد مناقصه را دریافت دارند ۱۶ـ۸

سازمان بیمه های اجتماعی

دنیای ورزش
روزهای شنبه
منتشر میشود

آگهی مناقصه شهرداری

شهرداری اهر باستناد تصویب‌نامه شماره ۴۲۸ ـ ۱۷ر۱۱ر۴۹ انجمن محترم شهر ساختمان سینمای شهر را تا میزان ۴ر۰۰۰ر۰۰۰ (چهار میلیون) ریال برابر مشخصات وواحد بهاء دفترمهندسی‌استان باشرایط ذیل بمناقصه میگذارد .

۱ـ مدت انجام کار از تاریخ عقدقرارداد چهار ماه میباشد .

۲ـ صلاحیت مالی وفنی شرکت‌کنندگان در مناقصه باید مورد تائید دفتر مهندسی استان باشد .

۳ـ داوطلبان شرکت در مناقصه می توانند پس از دریافت برك صلاحیت‌ازدفتر مهندسی استان با ارائه فیش یا رسیدحواله دائر بپرداخت مبلغ ۲۰۰۰ ریال بحساب شماره ۲۰۱ شهرداری در بانك‌ملی شعبه اهر بدفترمهندسی‌استان‌مراجعه واوراق شرکت در مناقصه را دریافت وتا آخر وقت اداری روز ۲۴ر۱۲ر۴۹ پیشنهاد خودرا در دوپاکت لاك ومهر شده (الف وب) بشرح ذیل بشهرداری اهر تسلیم و رسید دریافت دارند .

۱ـ پاکت الف محتوی ۵٪ کل کار بمبلغ ۲۰۰۰۰۰(دویست‌هزار) ریال‌بعنوان سپرده نقدی یا اسناد خزانه یا ضمانت‌نامه بانکی حداقل بمدت یکماه از یکی از بانك های مجاز و مدارك مناقصه که کلا بمهر وامضای شرکت‌کننده باشدوگواهی‌صلاحیت دفتر مهندسی استان و رسیدپرداخت‌بهای اوراق شرکت در مناقصه باشد .

۲ـ پاکت ب محتوی برك پیشنهادخواهد بودکه با حروف بدون قلم خوردگی نوشته شده و بمهر وامضای‌پیشنهادکننده‌رسیده باشد .

۴ـ به پیشنهادات مبهم و مشروط‌وناقص ومخدوش و بدون سپرده ونیز به پیشنهادات واصله بعداز موعد مقرر ترتیب‌اثر داده نخواهد شد .

۵ـ حضور پیشنهاددهندگان‌یانماینده‌قانونی آنان درجلسه مناقصه آزاد است.

۶ـ سپرده نفراول‌ـ دوم ـ سوم‌مناقصه هرگاه حاضر به عقدقراردادنشوند بسود شهرداری ضبط خواهدشد وهیچ‌گونه اعتراضی مورد قبول واقع‌نخواهدشد.

۷ـ پیشنهاد دهندگان نباید مشمول‌قانون منع مداخله کارمندان در معاملات دولتی باشند .

۸ـ پیشنهادهای واصله در راس‌ساعت ۴ بعدازظهرروزسه‌شنبه۲۵ر۱۲ر۴۹ درحضور کمیسیون عالی معاملات‌شهرداری‌ونماینده‌دفتر مهندسی‌بازوقرائت‌خواهدشد

۹ـ هزینه چاپ آگهی ومالیات وعوارض وغیره بعهده برنده مناقصه خواهدبود.

۱۰ـ شهرداری در رد یاقبول یك یا کلیه پیشنهادات مختار است .

۱۱ـ شهرداری برای حصول‌اطمینان بیشتر از اتمام کار در موعد مقرر ۲۰٪کل مبلغ را بعنوان تضمین بصورت نقد یااسناد خزانه باتضمین نامه‌بانکی‌ازپیمانکار اخذ خواهد نمود .

۱۲ـ هزینه انجام کار برابرصورت‌وضعیت گواهی شده دفتر مهندسی‌استان از محل اعتبارات شهرداری درسال ۱۳۵۰ قابل پرداخت خواهد بود .

۱۳ـ سایر اطلاعات وجزئیات مربوط‌در اسناد مناقصه مندرج است .

۱۴ـ آگهی مناقصه در دونوبت بفاصله حداقل یکهفته (نوبت اول‌درتاریخ ۱۰ر۱۲ر۴۹ ونوبت‌دوم‌درتاریخ۱۸ر۱۲ر۴۹منتشر میشود . آ ـ۸۰۰۶۴ ۱ـ۲

شهردار اهر ـ کمال‌الدین عابدی

قسمت پخش شرکت ملی نفت‌ایران وادارات کل فروش به ـ ساختمان جدید نبش خیابان بهار ـ ثریا انتقال یافت

باتلفن های جدید قسمت پخش‌میتوانید با کلیه ادارات تماس بگیرید

۷۶۵۹۱۳	دایرهٔ فروش
۷۶۵۹۱۴	۷۳۲۱۷
۷۶۵۹۱۵	۷۶۳۸۳۴
۷۶۵۹۱۶	۵۶۹۶۴

درآموزشگاه‌خزائلی

کلاسهای کنکور دانشکده‌های
پزشکی‌ـ علوم ـ حقوق‌ـ ادبیات

صبح و بعداز ظهر از ۲۱ فروردین ماه تحت نظر استادان مجرب تشکیل میگردد .

نام نویسی از پانزدهم تاآخراسفند ماه همه روزه صبح و بعداز ظهر و از هفتم فروردین‌ماه بعداز ظهرها درآموزشگاه پسرانه خزائلی انجام می یابددانشجویان موفق سالهای گذشته این آموزشگاه‌بهترین‌راهنمای شما در مراجعه باین کلاسها خواهند بود .

آدرس ـ خیابان شاه‌آباد ـ کوچه‌محمودی‌ـ آموزشگاه خزائلی‌ـ تلفن ۳۹۱۸۸۱ .

دولت بیش از ۲۶ هزار کارمند استخدام میکند

دولت درسال ۱۳۵۰ برای تمام سازمانهای دولتی‌خود ۲۶،۲۳۲ کارمند جدید استخدام خواهد کرد.

ازاین تعداد ۱۷ هزار و۱۴۶ نفررسمی خواهند بود و از بقیه ۱۳۲۸ نفر پیمانی و ۱۵۶۷ نفر کارگر و ۶۱۹۱ نفر بصورتهای دیگر استخدام خواهند شد.

دولت همراه‌بودجه‌کل ، چند پیوست که هر یک کتابی چند صفحه‌ایست به‌مجلس تقدیم‌کرده است که سه پیوست آن دیروز منتشر شد.

پیوست اول‌گزارش نخست‌وزیر در مورد وضع اقتصادی کشور درسالهای ۱۳۴۷تا ۱۳۴۹ و برنامه مالی دولت در سال ۵۰ بود که قسمت اخیر آن دیروز مفصلا در همین‌روزنامه مورد بررسی قرار گرفت.

پیوست دیگر باسم «شرح اجرای برنامه‌هاوعملیات دولت» است که‌هریک از عملیات انجام شده در سال ۱۳۴۹ و همچنین برنامه های‌سال ۱۳۵۰ خودرا درآن‌تشریح‌کرده است. یکی از موارد برنامه ۱۳۵۰ تعداد استخدامهائی است که برای تامین‌کادر های بازنشسته وتامین‌کادر سازمانهای جدیدلازم است .دراین‌موردلیست استخدام چه از نظر تعداد کلی و چه از نظر نوع استخدام بشرح زیر است :

نام دستگاه	رسمی	پیمانی	کارگر	سایر
بخش امور عمومی				
نخست‌وزیری	۱	-	-	-
مرکز ارزشیابی	۱۴	-	-	-
سازمان امورادارى	۴۵	-	-	-
سازمان اسنادملی	۱۸	-	-	-
وزارت کشور	۵۰	-	-	-
اداره کل‌ثبت‌احوال	۹	-	-	-
اداره‌کل‌نظارت‌برمواد‌مخدره	۱۶	-	-	-
وزارت امورخارجه	۸۰	-	-	-
وزارت اطلاعات	۵۷	۴۹	-	-
سازمان تلویزیون ملی	۳۱۲	۸۵	۲۲-	۳۳
وزارت دادگستری	۳۴۱	۶	-	-
اداره کل ثبت	۱۶۵	-	-	۵۰
وزارت اصلاحات‌ارضی	-	-	-	۵۱۰
سازمان اوقاف	۳۰	-	-	-
وزارت دارائی	۵۸۱	-	-	-
اداره کل گمرک	۱۵۲	۱۰۰	-	-
امور اجتماعی				
دانشکده پزشکی‌وبیمارستان	۱۸	۲۳۲	-	۴
دانشگاه اصفهان	۳۲	۵۱	۳۰	-
دانشگاه جندی‌شاپور	۳	۲۶	-	-
دانشگاه ملی	-	-	-	۷۶
وزارت بهداری	۱۷۰	۱۴۱	-	۱۳۶۸
مرکز تحقیقات وآموزش پزشکی فیروزگر	۹۶	-	۴	-
جمعیت شیر وخورشیدسرخ	-	-	-	۲۶
دانشکده صنعتی تهران	-	۱۶	-	-
دانشگاه تهران	۸۷	۳۱	۱	۱۷
دانشکده کشاورزی رضائیه	۵	-	-	-
دانشگاه پهلوی	-	-	-	۴۱
مدرسه عالی بازرگانی	-	۳۵	-	-
وزارت علوم	-	۱۸	-	-
وزارت آموزش‌وپرورش	۱۲۳۷۰	۱۰۲	۱۰۰۰	-
انجمن توان‌بخشی	-	-	-	۱۷۲
وزارت کشاورزی	۱۷	-	-	-
هواپیمائی کشوری	-	۴	-	-
بنگاه‌حمایت‌مادران ونوزادان	-	-	-	۲۰
دانشسرایعالی سپاه دانش	۳	-	-	-
هنرسرایعالی	۱۹	-	-	-
دانشسرایعالی	-	۱	-	-
سازمان دفاع غیر نظامی	۸	-	-	۱
دانشگاه تبریز	۱۳۰	۲۰	۳۲	-
موسسه‌تحقیقات وبرنامه‌ریزی	۴	۱۰	-	-
وزارت فرهنگ وهنر	-	۱۰	-	-
سازمان تربیت‌بدنی	-	-	۴۰۸	۱۰۲
کمیته‌ملی المپیک ایران	-	-	-	۳
کاخ جوانان	-	-	۳۶	۱۸
جمعیت ملی مبارزه با سرطان	-	-	-	۹۰
انستیتو خواربار وتغذیه	-	۳	-	-
انستیتو پاستور	۲۰	-	-	-
وزارت آبادانی و مسکن	-	-	-	۶۳۴
وزارت کار	۱۱	۲۷	-	-
سازمان ملی رفاه خانواده	-	-	-	۱۴۳
جمعیت خیریه فرح‌پهلوی	-	-	-	۸۹
انجمن ملی حمایت کودکان	-	-	-	۱۰۸
سازمان مرکزی تعاون کشور	۳۵	-	-	-
انجمن ملی‌اولیاء ومربیان	-	-	-	۴۸
سازمان نظام‌پزشکی	-	-	-	۵
امور اقتصادی				
وزارت منابع طبیعی	۳۰۰	۳	-	-
سازمان حفظ نباتات	۲۱۰	-	-	-
اداره کل مهندسی زراعی	۶۷	-	-	-
سپاه ترویج وآبادانی	-	-	-	۲۶۱۷
ترویج کشاورزی	۲۰۰	-	-	-
سازمان دامپروری	۱۲	-	-	-
موسسه رازی	۹	-	۱۵	-
وزارت کشاورزی	۵۳۵	۱۰	-	۱
موسسه تحقیقات منابع طبیعی	۸	-	-	-
موسسه‌بررسی‌آفات و بیماریهای گیاهی	۲۸	۴	-	-
موسسه خاکشناسی	۵۳	۴۹	-	-
وزارت آب و برق	۶۰	۳۴	-	-
وزارت اقتصاد	-	۳۲	-	-
مرکزتوسعه صادرات ایران	۳۰	-	-	-
وزارت راه	۱۵۴	۱۲۴	-	-
هواپیمائی کل کشور	۱۰۰	۱۰۷	-	-
سازمان جلب سیاحان	۸	-	۳	-
وزارت پست و تلگراف	۳۰۴	۴۲	۱۶	۱۶
اداره کل هواشناسی	۷۸	-	-	

شناسائی چین کمونیست

بقیه از صفحه آخر

*** ندای همزیستی نیکسون**

معاون وزارت خارجه چین ملی در پاسخ به‌پرسش مربوط به‌ندای اخیرپرزیدنت نیکسون‌در جستجو به همزیستی مسالمت‌آمیز با چین سرخ گفت واژه «همزیستی» در فرهنگ چین کمونیست مفهومی ندارد و در تاکید این فلسفه از کوشش‌های دولت متبوع خودبه‌تشکیل دولت ائتلافی با رژیم پکن در سال ۱۹۴۹ وکوشش‌های عبث بعدی دولت‌های هند و شوروی به برقراری محیط‌تفاهم باپکن یاد کرد و به حاشای این فلسفه پرداخت که شکست رژیم تایپه در مقابل رژیم پکن ناشی‌ازضعف یافساد دستگاههای دولتی تایپه بوده است وعلت این شکست‌را ناشی از«شعبده بازی بین‌المللی» قلمداد کرد.

*** کمونیزم انسانی**

یانگ در پاسخ به پرسش‌های متفاوت دیگری درحالیکه ازنوع کمونیزم شوروی بعنوان «ایده‌ئولوژی انسانی‌تری» یاد کرد معذلک گفت که نموی و ندولت او برای نوعی از کمونیسم در شکل دیگر ، احساس تفاهم و علاقه‌ای ندارند.

او گفت که رژیم تایپه علاقمند برقراری مناسبات سیاسی با کشورهای کمونیستی نیست‌بدین دلیل که نمی‌خواهد در های کشورش را به‌روی «خرابکاری» بگشاید.

او در سخنان خود برای همزیستی و نزدیکی دوآلمان با دورژیم متفاوت، درحالیکه‌آرزوی موفقیت کرددر عین حال معتقد بودکه تفاهم میان غرب‌وکمونیزم هیچگاه یکتفاهم پایدار نخواهد بود.

۷ دبستان و دبیرستان جدید در خارج از کشور تأسیس میشود

«چون شرایط استخدام‌دروزارت آموزش و پرورش طوری نیست که بتوان دبیران واجد صلاحیت رابه تعداد کافی‌استخدام کرد، درنتیجه کمبود دبیر از طریق خرید خدمات به صورت‌پرداخت حق‌التدریس‌وبااانتقال آموزگاران ازدبستان به آموزش متوسطه جبران‌شده‌است.»

در کتاب «شرح اجرای برنامه ها وعملیات دولت» ضمن تصریح این مطلب اشاره شده است : دولت‌در نظر داشت در سال ۴۸ دوهزار ودر سال ۴۹ یکهزارو دویست وشصت دبیر جدید استخدام کند ،ولی موفق نشد. برای سال آینده‌استخدام‌یکهزار و۴۷۰ دبیر لیسانسیه و ایجاد ۶۰۰ کلاس دبیرستانی‌پیش‌بینی شده‌است تا ۱۰۴ هزار دانش ـ آموز جدید دبیرستانی (این رقم باتوجه به نسبت سابق رشد عده‌دانش‌آموزان‌متوسطه‌برآورد شده است) بدون کلاس ومعلم نمانند . البته لازم به یادآوری است که فقط سال آینده عده دانش‌آموزان دبیرستانی‌افزایش خواهد یافت و چون طبق نظام جدید آموزش و پرورش دوره دبیرستان ۴ سال شده است واز طرفی همه دانش‌آموزان دوره راهنمائی تحصیلی به دبیرستان های نظری نخواهند رفت . بلکه به مدارس حرفه‌ای و فنی‌هدایت خواهند شد . از سال ۱۳۵۱عده دانش‌آموزان دبیرستانهای‌نظری روبه کاهش خواهد گذارد .عده دانش‌آموزان دبیرستانهای‌ایران امسال از رقم یك میلیون نفر تجاوز کرد . این رقم‌سال‌آینده به یك میلیون و ۱۱۰ هزار نفرخواهد رسید که ۸۳۴ هزار نفر آن دردبیرستانهای دولتی تحصیل خواهند کرد .

دبستانهای روستائی نیز سال آینده ۱۱۷ دانش‌آموز اضافی خواهند داشت که ۳ هزار و ۲۰۰ آموزگار جدید برای‌آنان استخدام خواهد شد و ۳ هزار و ۱۲۵ کلاس دایر خواهد گردید .

ضمنا پیش‌بینی شده است که سال آینده چهار هزار نفر از سپاهیان‌دوره های ۱۳ و ۱۴به منظور خدمت درشغل‌آموزگاری استخدام خواهند شد .

درسال ۵۰ دوهزارو۸۷۳دانش آموزازدانشسراهای مقدماتی و ۲هزار و ۶۰۰ نفراز دانشسرا های‌راهنمائی تحصیلی فارغ ـ التحصیل می‌شوندودانشسراهای کشور سال آینده ۱۲۰۰دانشجو بیشترخواهند پذیرفت .

خارج از کشور

پیش‌بینی می گردد که درسال تحصیلی ۵۰ ـ۵۱ عده دانش ـ آموان در مدارس خارج از کشور یکهزار و پانصد نفر اضافه گردد ، ضمنا تاسیس مدارس جدید در کشورهای‌زیر درنظر گرفته شده است :

تاسیس دو دبستان و یك دبیرستان در پاکستان(شهرهای کراچی وکویته)

تاسیس یك دبستان و یك دبیرستان پسرانه ودخترانه در ابوظبی .

تاسیس یك دبیرستان در قطر ونیز یك‌دبستان دیگر در کویت .

اینك‌عده دانش‌آموزان‌مدارس خارج از کشوربه این شرح است :

عراق- ۶هزار و ۲۰۹ (۱۰ دبستان و ۵ دبیرستان)

دوبی ـیك هزار و ۸۵۰ (۲ دبستان و ۳دبیرستان)

قطر ـ ۲ هزار و ۲۰۰ (۲ دبستان)

کویت ـ۳۸۴ دانش آموز (یك‌دبستان)

ترکیه ۸۶ دانش‌آموز (۲ دبستان)

برای سقوط بهمن ها

ارتفاعات جاده‌های هراز و چالوس بمباران شد

ارتفاعات و دامنه های‌بهمن‌گیر در راههای هراز و چالوس امروز بوسیله هواپیماهای‌نیرو های هوابرد بمباران شد واین عملیات بدرخواست وزارت راه صورت گرفت و ماموران از ارتش شاهنشاهی خواستند که برای ایمن‌ساختن راههای‌هراز وچالوس و کمك به باز شدن راه، بهمن های مشرف به‌جاده هارا در مسیراین دو راه‌منفجر سازند اکنون این راهها باز است ولی وزارت‌راه برای حفظ جان مسافران وبعلت کمین بهمن، عبور در هر دو راه را از مدتها پیش ممنوع کرده است .

فرود نیامد

خبرنگار اطلاعات مینویسد که امروز نیرو های هوا برد در نقاط بهمن‌گیر راه هراز و در منطقه منظریه و پل دختر هشت‌پوند ماده‌تی‌ـان‌ـتی‌منفجر کردند با این انفجار بسیار شدید باز بهمن عظیمی که در این ناحیه کمین کرده است فرود نیامد و همین امر موجب حیرت ماموران گردید .

نیرو های‌هوابرد درراه‌چالوس نیز عملیات پاك سازی دامنه‌ها را اجرا کردند و پس از این عملیات کارشناسان از نیروی هوائی درخواست کردند که چند هواپیمای تند پرواز در آسمان این دو راه به پرواز درآید و دیوار صوتی در این منطقه شکسته‌شود. کارشناسان نظر دادند که با شکستن‌دیوار صوتی و ایجاد ارتعاش شدید بهمن ها سقوط میکنند واطراف راهها برای حرکت اتومبیل‌ها ایمن خواهد شد.

وزارت راه امروز اعلام کرد که کوشش های لازم برای ایمن کردن مسیر راههای‌هراز وچالوس بعمل می‌آید واین‌دو راه تاعید باز خواهد شد و اتومبیلها میتوانند از این‌جاده ها عبور کنند

اکنون مبارك آباد ، امامزاده هاشم ، منظریه ، پلور و اسك در راه هراز و آدران، گچسر کندوان ، زنگوله هزارچم در راه چالوس ودره های فشم ، میگون، دوشان درراه شمشك مناطق بسیار خطرناکی است وماموران وزارت راه برای پاك کردن مسیر این‌راهها‌باهمکاری وکمك نیروهای هوا بردمشغول اقداماتی هستند .

فروش دارو

بقیه‌از صفحه اول

(۳درصد) می باشد وبا پیش‌بینی هائی که میشود جمعیت آینده ایران تا ۲۵سال آینده دو برابر خواهد شد و این رشد سریع جمعیت بر روی رشد اجتماعی و اقتصادی کشور اثر نامطلوبی خواهد گذاشت .

سیاست جمعیتی ایران براین قرار دارد که رشد جمعیت در مدت ۲۰ سال آینده از ۳ درصد به ۱ درصد تنزل داده شود .

*** برنامه درسی**

دکتر سرداری به فعالیت‌های مراکز بهداشت و تنظیم خانواده اشاره کرد و گفت‌برای پیشرفت این برنامه در ایران در برنامه های درسی دبیرستان ها و دانشکده ها بهداشت و تنظیم خانواده تدریس میشود و اضافه کرد تاکنون ۱۳۷۸مرکز کلینیکی بهداشت‌وتنظیم‌خانواده درکشور ایجاد شده که نصف آنها در نقاط روستائی میباشد و ۴۰۰ مرکز سیار سپاه بهداشت نیزدر این برنامه همکاری دارد .

تعداد مراجعین به کلینیك‌ها در مدت۳سال که‌ازعمر اجرای این برنامه‌درایران میگذرد برابر شده و میزان فروش دارو های پیشگیری از حاملگی در بازار آزاد ، ۲۶برابر افزایش رانشان میدهد .

دکترسرداری‌سپس به‌خدمات سازمان های مختلف و افراد داوطلب و سپاهیان بهداشت دختر در اجرای این برنامه ها اشاره کرد و اضافه نمودسازمان ملل متحد نیز در پیشرفت برنامه بهداشت و تنظیم‌خانواده ایران وعده مساعدت‌های کلینیکی‌وفنی داده است .

*** شرکت کنندگان**

دراین سمینارکلیه سرپرستان و مجریان برنامه بهداشت‌وتنظیم خانواده درسراسرکشور شرکت داردوهیات هائی از کشور های ترکیه ،پاکستان،امریکاو انگلیس برای شرکت درجلسات بتهران آمده‌اند .

یکی از جالبترین برنامه های چند روز آینده سمینار گزارش جامعی درموردسقط جنین‌عمدی است که دراین گزارش کشور های شرکت کننده مطالبی را در خصوص‌این‌مساله مطرح‌خواهند کرد .

نخست‌وزیر سهم پس‌انداز مسکن خرید

بقیه‌از صفحه آخر

آقای نخست وزیر افزود: در اینجا آقای بهنیا مدیرعامل بانك رهنی ایران اطلاع داد که‌بانك بازرگانی ۲۰ میلیون ریال سهم خواهد خرید.من‌معتقدم که بانك بازرگانی که‌اولین‌بانك خصوصی است‌که‌درکارهای‌دیگربانکی‌موفق بوده باید ۲۰۰ میلیون ریال‌سهم بخرد و تمام بخش خصوصی باید در این‌امرمهم سهیم وشریك گردند . در مقابل ما هم سرمایه آنها را تضمین و تامین میکنیم. در مورد خانه های ارزان قیمت ما حتی قسمتی از بهره آنها را بعهده میگیریم‌تافشار بهره‌بردوش مردم کم‌بضاعت سنگینی نکند .

تضمین کافی

نکته دوم اینست که دولت و موسسات اقماری دولت در بسیاری ازشهر هااحتیاج بخانه دارند بخش خصوصی میتواند این خانه ها را بسازد و ما از آنهابمدت طولانی بافیمت‌عادلانه آنرا اجاره میکنیم و با شرایطی از آنها میخریم . بهرحال برای این‌نوع‌سرمایه‌گذاری ها تضمین کافی به‌بخش خصوصی میدهیم. بانك های خصوصی باز در این مورد هم میتوانند سرمایه‌گذاری کنند . نفع این بانك ها تنها در سودی‌نیست‌که‌از سرمایه‌مربوطه دریافت میدارند، بلکه‌در گردش سریع پول و منافع زیادی است که ازجهات‌مختلف نصیب‌خواهد شد .

*** حرکت جهشی**

آقای هویدا اضافه‌کرد: بانك رهنی تحت ریاست آقای بهنیا در چندسال‌اخیر موفقیت‌مراوان بدست آورده‌ودرباره‌این موفقیت سرو صدا هم نکرد ، ما نه نوار پاره کردیم و نه کلنك زیاد زدیم ولی خانه های زیادی ساختیم و کمك‌های فراوان برای خانه ـ سازی انجام دادیم.اما همه‌اینها تازه مقدمه‌کار است،چون دولت درآینده باآهنگی‌سریع درزمینه مسکن فعالیت‌خواهدکرد .بودجه ماکه به بودجه رفاه و جهشی معروف شده است ، دراین‌زمینه نقش مهمی دارد.در موردمسکن هم باید جهشی حرکت کرد و این جهش هم بیشتر باید در استان ها و شهرستان هابوجود آید .

من معتقدم که‌دولت‌نباید برای مسکن با سازمان های بزرك و تشکیلات وسیع وارد میدان‌شود بلکه باید به سازمان‌های مختلف ومتعددبخش خصوصی‌مقدورات بدهد و تشویق کند تا انها وارد میدان شوند و ما در آینده این کار را خواهیم کردوحالا بعهده بخش خصوصی است که کاررا بدست بگیرد .

*** سرمایه خارجی**

نخست وزیر در پایان به بانك مرکزی و وزارت آبادانی‌و مسکن توصیه کرد که مقرراتی وضع کنند که‌هم سرمایه‌سازمان های دستگاه های مختلف سرمایه گذار داخلی و خارجی در بخش مسکن تامین گردد و هم سرمایه و پول مردم که برای خانه و مسکن باین سازمان ها میدهند تامین و تضمین شود . مردم نباید در سرمایه‌گذاری و پس‌انداز در این زمینه کوچك ترین نگرانی داشته باشند . مقررات و قانون باید این تضمین را بوجود آورد .

*** اظهارات وزیر آبادانی**

آقای کورس آموزگار وزیر آبادانی و مسکن درهمین جلسه اظهار داشت : دولت برای‌تامین مسکن مردم کم‌درآمد اهمیت فوق‌العاده قائل است . بهمین علت‌است‌که«شرکت‌های‌پس‌انداز مسکن» مورد توجه قرار گرفت. این کار در کشور های پیشرفته سابقه دارد و از آنجائی که شاهنشاه آریامهر در این زمینه وتامین مسکن‌برای‌مردم کم‌درآمد عنایت خاص دارند ایران اولین کشوری است که در این منطقه‌و در بین کشور های نظیر خود اقدام به‌تاسیس‌شرکت پس‌انداز مسکن نمود .

*** سخنان مدیر عامل بانك**

آنگاه آقای مهندس بهمنیا رئیس هیات مدیره و مدیر عامل بانك رهنی طی گزارشی اظهار داشت :

درپنجم اردیبهشت ماه ۱۳۴۴ باین بانك تشریف فرما شدید و اجازه شروع فعالیت صندوق پس انداز مسکن بانك رهنی ایران را صادربرمودید . تعداد حسابهای پس‌انداز این صندوق که شماره یک ان بنام انجناب در آن روز به ثبت رسید در پایان دیماه ۱۳۴۶ به ۱۹۰۴۳۰ رسید و مبلغ کل آن به ۲،۵۸۸،۶۴۹،۰۰۰ ریال بالغ گردید و این مبلغ در راه‌عمد به رفع مشکل مسکن عده زیادی از هموطنان بکاررفت . صاحبان حساب پس انداز که با سپردن موجودی خودبصندوق پس‌انداز مسکن موجبات صاحبخانه شدن عده‌ای ازهموطنان خود رافراهم کرده‌اند از این عمل نیک مفتخر و مباهی هستند .

تشریف فرمائی امروز بمناسبت آغاز فعالیت جدیدی است که بامر مبارک اعلیحضرت همایون شاهنشاه آریامهر و با توجهات خاصه آنجناب برای تامین اعتبارات مسکن پایه ریزی شده است و آن تاسیس شرکتهای پس‌انداز و وام مسکن در تهران و شهر های بزرگ میباشد .

حل مشکل مسکن که هرسال با پیشرفتهای سریع اقتصادی و افزاش درآمد ها و بهبود وضع بهداشت ودرنتیجه‌افزایش سریع جمعیت شهرنشین وسطح توقعات حادتر میشودبااعتبارات کافی میسر است که تامین تمام آن از عهده بخش دولتی‌خارج میباشد و همانطور که در تمام کشور ها باستثنای کشور های سوسیالیستی عمل شده مشارکت سرمایه های بخش خصوصی ضرورت تام دارد واگر بطور واقع بینانه باین مشکل نظرکنیم باین نتیجه میرسیم که اعتبارات دولتی باید دردرجه اول‌بمصرف تامین مسکن طبقات کم درآمد وبی بضاعت‌که قادربه پس‌انداز کردن نیستند و توانائی‌پرداخت اقساط سنگین را ندارند برسد و تامین مسکن طبقات متوسط اجتماعی‌که از توانائی مالی‌نسبی برخوردار میباشند و میتوانند همه ماهه مبلغی پس‌اندازکنند یا قسط بپردازند از طریق فعالیت بخش خصوصی صورت پذیرد .

*** تشویق پس‌انداز مسکن**

آقای بهمنیا افزود :

در اجرای همین اصل‌کلی بود که با توجه خاصه آنجناب قانون تشویق پس‌انداز مسکن به تصویب رسید وابلاغ شدو ماده پنجم آن تاسیس شرکتهای پس انداز و مسکن را تجویز کرد و کمکهای تشویقی دولت‌رابرای سرمایه گذاران بخش خصوصی در این شرکتها پایه‌گذاری نمود و این اقدام با تصویب مقررات خاص مندرج در قانون اصلاح مالیات بردرآمد راجع بفعالیت های مالیاتی برای سرمایه‌گذاران و صاحبان سهام و صاحبان سپرده و پس‌اندازدراین شرکت هاتکمیل شد واینک تمام‌مقدمات برای شروع فعالیت این نوع شرکتها و عوامل لازم برای موفقیت کامل فراهم است .

این شرکتها که بانکاء قانون تشویق پس‌انداز مسکن بوجود می‌آیند وکاملا جنبه خصوصی دارند در بدو تاسیس از کمک مالی بانک مرکزی ایران به میزان یک برابر و نیم سرمایه بصورت وام دراز مدت ده‌ساله با بهره پنج در صد استفاده‌می‌کنند ودرمواقع ضرورت‌میتوانند از بانک رهنی ایران هم وامهای کوتاه مدت فصلی دریافت‌نمایند.

این شرکتها مانند بانکهاقانونا مجاز بجمع آوری پس‌انداز و سپرده از بخش خصوصی‌می‌باشند و بصاحبان پس‌انداز بر اساس مقررات مصوبه علاوه بر بهره پس‌انداز سهمی ازسود اضافی شرکت میپردازند و وام های ساختمانی هم منحصرا به اعضای شرکت یعنی صاحبان سهم یا پس‌انداز پرداخت می ـ شودوبعبارت دیگرهر وام گیرنده باید قبلا سرمایه گذار باشد و بدین ترتیب ملاحظه میفرمائیدکه امکانات لازم برای تجهیز پس‌انداز ها و وجوه خصوصی فراهم شده است .

*** سود سهام**

مدیر عامل بانک رهنی متذکر شد : از نظر خریدار سهم باستحضار آنجناب میرساند که چون شرکت منحصرا در برابر وثائق غیر منقول و با ضوابط معین وام خواهد پرداخت مطلقا خطری متوجه صاحبان سهام نیست وبانوجه به تفاوت‌بهره‌ای که شرکت به بانک مرکزی ایران بابت وام طویل‌المدت پرداخت‌خواهدکردوبهره‌ای‌که‌از وام گیرندگان تحصیل خواهد نمود سود سهام از ۱۳ درصد در سال کمتر نخواهد بود و هر قدر شرکت در راه جمع آوری و تجهیز پس‌انداز فعالیت بیشتر بنماید و توفیق حاصل‌کند بهمان نسبت برسودسهام افزوده خواهد شد و به پس‌انداز کنندگان‌هم‌بهره بیشتری‌پرداخت خواهد کرد و امیدواری کامل هست که پس از چند سال فعالیت همانطور که در سایر کشور ها دیده شده اعتمادکامل مردم جلب شود واعتبارات‌کافی از طریق این شرکتها برای احتیاجات خانه سازی طبقات متوسط تامین گردد .

در باره فعالیتی که در زمینه تاسیس این شرکتها شده بعرض میرساند که هر چند در ابتدا شناساندن موضوع و متقاعد کردن افراد تا حدی دشواربود ولی چنین بنظرمیرسدکه اکنون این مشکل تا حد زیادی رفع شده و آثار آن درتهران واهواز و مشهد مشاهده میشود .

در اهواز مقدمات تاسیس‌شرکت با سرمایه اولیه ۳۵ میلیون‌ریال فراهم شده یعنی سرمایه تعهد و پرداخت گردیده مجمع موسس اساسنامه را تصویب و هیئت مدیره ومدیرعامل راتعیین کرده‌اند وقریبا اساسنامه‌شرکت از تائید شورای پول واعتبار برای تصویب نهائی تقدیم آن جناب خواهد گردید .

در مشهد اخیرا هیئت‌موسس آمادگی‌خودرابرای‌تعهدوپرداخت سرمایه اولیه بمبلغ ۵۰ میلیون ریال باطلاع بانک رهنی ایران رسانیده و مراتب طبق مقررات‌از طرف این بانک در جرائد برای اطلاع عموم آگهی شده استو پس‌از مهلت مقرر اقدام خواهد شد .

*** فروش سهام**

در تهران نظر باهمیت‌موضوع بانک مرکزی ایران و بانک‌رهنی ایران باصدور وانتشار اعلامیه مشترك شروع اقدام و فروش سهام را باطلاع عموم رسانیدند واز تاریخ چهارم بهمن ماه عرضه سهام بخریداران آغاز گردید و تا پایان روز گذشته یعنی نهم اسفند ماه ۱۳۴۹ پنج هزار ویکصد وهشتاد ویک سهم ده هزار ریالی معادل ۵۱،۸۱۰،۰۰۰ ریال فروخته‌شده و عده‌ای هم تصمیم خود را به خرید اعلام داشته‌اند .

در فروش سهام به سه نکته بسیار جالب برخورد شده‌است.

نکته اول- تمام خریداران به استثنای یک‌موسسه بزرگ‌خیریه ازطبقه‌متوسط اجتماع‌وصاحبان سرمایه کوچک از قبیل دانشگاهیان. معلمان. کارمندان و صاحبان مشاغل آزاد بوده است .

نکته دوم- تقریبا تمام افراد طبقه متوسط که برای اطلاع‌از امر مراجعه کرده‌اند پس از دریافت توضیحات قانع شده و سهم خریداری نموده‌اند .

نکته سوم- که مشوق بزرگ برای کارکنان بانک رهنی‌ایران میباشد اظهار اعتمادی است که اکثرا از طرف خریداران سهم نسبت باین دستگاه میشود وهمه را برآن میدارد که عمل خودرا بیش از پیش با انتظارات مردم منطبق سازند .

مجمع موسس شرکت‌پس‌انداز ووام مسکن‌حوزه تهران دراوائل دهه سوم فروردین ماه تشکیل خواهد شدوبانجام وظایف‌قانونی خود یعنی تصویب اساسنامه و انتخاب هیئت مدیره و بازرسان خواهد پرداخت وامید است که دراواخر اردیبهشت ماه پس از صدور تصویب‌نامه هیئت‌وزیران شروع بفعالیت بنماید .

*** در شهرهای دیگر**

آقای مهندس بهنیا در پایان گفت: البته اقداماتیکه درگذشته در اصفهان و تبریز و شیراز شروع شده دنبال خواهد شدتا دراین شهرها هم هرچه زودتر مقدمات‌تاسیس‌شرکتهای‌پس‌انداز ووام مسکن فراهم شود ولی برای اینکه تصور نشود فقط‌در این چند شهر میتوان شرکت تاسیس نمود یادآور میشود که درهرشهر دیگری هم که‌آمادگی شروع فعالیت مشاهده شود و موسس پیشقدم‌گردد بانک‌رهنی ایران حاضر به همگونه‌همکاری وراهنمائی واقدامات قانونی خواهد بود .

اینک از آنجناب استدعادارد پشتیبانی و حمایت دولت شاهنشاهی را از شرکت های پس‌انداز و وام مسکن که عامل موثری در نهضت بزرگ خانه سازی خواهد بود باخرید سهام اعلام و کارکنان بانک رهنی ایران را قرین مباهات فرمائید. آنگاه نخست وزیر با پرداخت یک چک تضمین شده هزار تومانی،یک سهم شرکت‌پس‌انداز ومسکن تهران را خریداری‌کرد و سپس آقای حسن زاهدی‌وزیر کشور با کشیدن یک چک هزار تومانی یک سهم برای خود خریداری نمود .

اطلاعیه

کلاسهای جدید آمادگی زبان برای

کنکور سراسری دانشگاهها

و

اعزام دانشجو بخارج

دهم و یازدهم اسفندماه

آغاز می گردد .

خانه زبان . خیابان پهلوی بالاتر ازچهارراه‌امیراکرم روبروی کوچه بیدی

تلفن ۶۱۲۰۱۱ ـ۴۰۵۲۷

پزشکان دانشگاه تهران

نامزد های خود را برای انتخابات دوره دوم هیئت سازمان مرکزی‌نظام پزشکی به شرح‌زیر اعلام میدارد .

آقای دکتر اقبال
آقای پروفسور عدل
آقای دکتر جهانشاه صالح
آقای دکتر مژدهی
آقای دکتر حفیظی
آقای دکتر حسن علوی
آقای دکتر شمسا
آقای دکتر هاشمیان
آقای دکتر مختارزاده
آقای دکتر طهمورث فروزین
آقای دکتر آرمین
آقای دکتر کیافر

جمعیت دختران دانشجو

وابسته به سازمان زنان پایتخت

پنج بورس تحصیلی

برای یکدوره یکساله زبان انگلیسی

موسسه زبانهای خارجی

وابسته‌به انجمن زبانداناان اروپا و انجمن هنرهای سلطنتی انگلستان‌در اختیار دختران‌دانشجو قرارمیدهد .

برای اطلاع ازشرایط اخذبورس ، صبح هاازساعت ۸ الی ۱۳ وبعداز ظهرها ازساعت ۵ الی۷ ،ازتاریخ۹تا ۱۹ اسفند ماه‌به محل سازمان زنان پایتخت مراجعه فرمائید .

آدرس :خیابان زرتشت ـ روبروی بیمارستان مهر ـ کوچه‌نواختر پلاك ۴ـسازمان زنان پایتخت

آ ـ۸۰۷۳۲

نیازمندیها

تلفنهای ۳۱۱۲۲۰ـ۳۱۱۲۲۴

آموزشگاهها

برای استخدام فوری در آموزشگاه

فائز تعلیم عملی ماشینهای آی. بی . ام (مغزالکترونیك) وماشین‌نویسی با متد جدید شاه‌آباد روبروی دبیرستان شاهدخت تلفن ۳۰۲۱۳۵

آ ـ ۹۵۵۷

انگلیسی ، فرانسه،آلمانی

ایتالیائی بوسیله استادان خارجی وایرانی در کلاسهای زبان اقبال میدان ۲۵ شهریور ۸۲۰۸۲۶

۱ـ۲ آ ـ۵۳۶۷۷

سالن رقص‌تارپین‌یان

پنج رقص ۱۵۰ تومان

تعلیم مدرنترین رقصها توسط آقای تارپین‌یان و دوشیزه مارگریت کنتراتی وخصوصی.

حافظ چهارراه کالج۶۱۲۳۵۸

۱ـ۱۰ آ ـ ۹۶۶۳

تدریس خصوصی

ریاضی ، طبیعی ، ادبی، زبان امور دانشجونی دانشگاه تهران ۴۷۰۶۷

انگلیسی شورت‌هند ماشین نویسی توسط بانوی انگلیسی ۴۷۱۴۱

دروس‌ریاضی ششم ریاضی تدریس میشود تلفن۷۸۱۷۷۶

تدریس خصوصی انگلیسی تلفن ۸۶۲۳۰۷

فیزیك . شیمی . ریاضیات

دانشجوی دانشکده فنی تلفن ۶۲۶۶۲۹

۱ـ۳ آ ـ۳۵۶۸۱

رستورانهای‌خانوادگی

حاتم

پهلوی نفس‌های ۸۹۲۲۸۱ ۸۹۲۲۸۲ و ۸۹۲۲۸۳

آگهیهای‌متفرقه

شرکت نریمیان

واردکننده قطعات ژیان

باتخفیف واقعی نمایان

۴۲۲ خیابان آزادی‌غربی تلفن ۹۵۰۱۱۱

اسناد لاوصولی خریداریم ۳۵۱۶۱۷

قابل توجه شرکتها و بازرگانان

این موسسه حاضر است امورات حسابداری وحسابرسی و حسابداری صنعتی شما را بنحو احسن‌انجام‌دهد ۳۱۰۷۸۸

شماره جدید تلفن مطب دندانپزشك آ. بابایان۶۶۳۴۶۸

دربارکش برقی وتلفنی

جنرال تل

تضمین واقعی دارد

۲۲۰ تومان

لاله‌زار ۱۱۲

جنرال تلفن ۳۱۴۷۹۱ ۳۱۴۸۴۰

کود گوسفندی اعلا

میدان کشتارگاه موجود تلفن ۵۳۰۷۱ و ۳۱۶۷۳۸

تعمیر و رنگ

میز و صندلی آهنی‌ولوازم فلزی بازدید مجانی ـ تلفن ۸۲۵۶۳۰

داروخانه‌ها

داروخانه مهران

خیابان شیروخورشید چهارراه استخر تلفن۹۵۴۰۰۷

کلاس نقشه کشی ویژه

دوره جدید کلاس نقشه‌کشی ویژه کاخ دانش زیرنظر مهندسان مطلع و دلسوز تشکیل میشود .دراین کلاسها میز های مخصوص نقشه‌کشی و لوازم مربوطه دراختیار شاگردان قرار دارد . با شرکت دراین کلاسها برای اشتغال بکار در موسسات آماده خواهید شد . قبلا نامنویسی کنید .

کلاس نقشه برداری

دوره جدید کلاس نقشه‌برداری کاخ‌دانش‌زیرنظر استاد محترم مهندس مظفر

درمحله بدنام رضائیه :

زنی بنام «لیلان» کشته شد!

روز گذشته زنی جوان بنام «ریحان درعیشی» معروف به «لیلان» در محله بدنام رضائیه مورد حمله قرار گرفت و با ضربات چاقو و مشت جوانی بنام محمود غفاری بسختی مجروح شد.

«لیلان» توسط ماموران انتظامی وساکنین محل به بیمارستان شیروخورشید سرخ رضائیه انتقال یافت ولی براثر شدت جراحات وارده درگذشت.

مامورین انتظامی محمود غفاری را باتهام قتل «لیلان» بازداشت کردند ووی دربازجوئی مقدماتی خود را اهل «کاشان!» معرفی کرد. حال آنکه اهل و ساکن کرمانشاه است.

بطوریکه گفته میشود «لیلان» از سالهاپیش بامتهم آشنابود و آنان بارها باهم دیده شده‌بودند. فعلاجریان ازطرف مقامات‌مربوطه تحت رسیدگی‌است ومحمودغفاری باتهام قتل «لیلان» در زندان شهربانی رضائیه بسر میبرد.

دزد نقابدار

دزدنقابداریکه با اسلحه قلابی قصد داشت واردشرکتی شود توسط مامورین انتظامی دستگیر شد.

روز گذشته جوان ۲۰ ساله‌ای در حالیکه یك نقاب سیاه بچشم داشت وارد شرکتی واقع در خیابان فردوسی شدو یکراست بسراغ مدیرشرکت رفت و اورا با طپانچه‌ای که‌در دست داشت مورد تهدید قرارداد هنگامیکه جوان سارق بامدیر شرکت مشغول گفتگو بود خانمی که‌از کارکنان شرکت بود به اتاق‌داخل شد ووقتی وضع را دید محکم بدست سارق چسبید واسلحه اوراازدستش گرفت‌اما سارق توانست ماشه‌را بکشد وقتی که‌صدای ترقه‌مانندی‌از طپانچه سارق شنیده شد مدیرشرکت متوجه شد که‌فشنك اسلحه چوبی است‌ودانست که‌طپانچه سارق‌نیز قلابی‌است سارق جوان لحظه‌ایکه متوجه شدکه رازش فاش گشته است ازداخل جیب خود یك کاردسته‌چوبی که پنجه‌بوکسی بروی آن نصب بودبیرون‌آورد. براثر سروصدای کارمندان پاسبان گشت کلانتری ۹ متوجه جریان شدوخودرا بداخل شرکت مزبور رسانید و سارق رادستگیر کرد اوخود را علی معرفی کرددر بازرسی بدنی که‌ازعلی بعمل آمد یك ساعت زنك‌دار یك طناب‌ویکعدد کلنك تاشو کارد دسته سیاه یك‌کلاه نخی ودست‌کش یك‌عینك سیاه و چراغ‌قوه از لابلای لباسهای اوبدست آمدعلی اعتراف کرد که‌قصد داشت که‌شب‌را درشرکت بماند تابرای دوستان‌دیگرش درراباز کند. اما چون واردشرکت شد با کارمندان آن روبرو گشت.

گزارش خبرنگار ما حاکیست که صبح امروز علی جهت تحقیقات بیشتر باداره آگاهی فرستاده شد.

مصطفی

زنی ازدست «هوو» دست به خودکشی زد

دیروز در اصفهان زنی بنام «ملك طوقانی» بعلت ناسازگاری هوی خودبنام «زهرا دهقانپور» باخوردن مقداری تریاك دست بخود کشی زد!

این زن‌که دربیمارستان «ثریا» اصفهان‌با تلاش پزشکان نجات یافت بخبرنگار ما در این شهر گفت: من و هوویم در یك‌اطاق زندگی میکنیم وشوهرم با اینکه میبیند با یکدیگر توافق نداریم‌ما را از یکدیگر جدا نمیکند! بهمین جهت امروز چون دیدم جانم ازدست هوویم بلب رسیده است بقصد خودکشی مقداری تریاك خوردم که «بدبختانه» نجات یافتم!

اتومبیل مسروقه درجاده کرج بااتومبیل پلیس راه تصادف کرد!

مامورین با شلیك یك تیر هوائی، سارقین را دستگیر کردند

دیشب در ساعت ۲۳ اتومبیل شماره ۱۵۵۲۹ تهران متعلق‌به آقای ربیع‌زاده که وسیله سه جوان سرقت شده بود، در جاده کرج ـ چالوس نزدیك سد امیر کبیر، با اتومبیل پلیس راه تصادف کرد و به آن خساراتی وارد ساخت، سارقین، پس از این حادثه متواری شدند ولی مامورین پلیس راه کرج به تعقیب سارقین پرداختند و با شلیك یك تیر هوائی، آنها را دستگیر کردند.

خبرنگار ما در کرج گزارش داد: سارقین بنام‌های منصور، هاشم‌ومحمدعلی روانه،دادسرای کرج شده‌اند.

جالب برای شما. افتخار برای ما

بوتیک تاپو اطلاع میدهد

بپاس قدر دانی و سپاس از استقبال بی نظیرمشتریان عزیز و بمناسبت سالگرد افتتاح بوتیك تاپو فقط میتوانید سالی یك روز اجناس دلخواه‌خودرابا ۵۰ درصد تخفیف خریداری فرمائید فقط چهارشنبه دوازدهم اسفند ماه

بوتیك‌تاپو ـ مقابل تالار رودکی تلفن ۴۳۱۵۰

قاچاقچی استرالیائی محکوم شد

دیروز یکنفر استرالیائی بنام «بورینگ سارنیك» بجرم‌حمل حشیش در دادگاه شعبه یك جنائی‌استان خراسان‌محاکمه شدو به یکسال زندان محکوم گردید!

این شخص چندی قبل هنگامیکه قصدداشت ازطریق مرز «تایباد» واردایران گردد مورد سوء ظن مامورین ژاندارمری قرار گرفت و در بازرسیهایی‌که‌از چمدانهای وی بعمل‌آمد مقداربیست‌و دوکیلو و دویست گرم حشیش کشف شد.

۲ مرگ ناگهانی

مردی هنگام سوارشدن به‌اتوبوس و مرد دیگری پس از تزریق خون درگذشتند

روز گذشته مرد ۷۵ ساله‌ای هنگام سوار شدن به اتوبوس درگذشت.

این مرد محمود هاشمی نام داشت. او در میدان تجریش هنگامیکه به‌قصد سوار شدن به اتوبوس بلیط خودرابه پارکابی داد دچار ناراحتی قلبی شدو برزمین افتاد. مسافران وی را بداخل اتوبوس کشیدند تا بلکه حالش بهبود یابد ولی بعد از چند دقیقه متوجه شدند که درگذشته است.

راننده و مسافران اتوبوس محمود را به‌بیمارستان بردند تا از آنجا به پزشکی قانونی انتقال یابد.

تزریق خون

دیروز مرد ۳۲ ساله‌ای به نام مصطفی فلاح اندکی‌پس‌از تزریق مقداری خون، در یک درمانگاه خصوصی‌درگذشت.

بستگان بیمار به خبرنگار ما گفتند: مصطفی را جهت معالجه به‌درمانگاه بردیم‌دکتر تجویز کرد به‌او خون تزریق شود خون خریداری کردیم ولی پس از تزریق بیمار درگذشت.

مردی که خودرا «زن» میدانست روانه تیمارستان شد!

مردی که‌لباس زنانه پوشیده بود و خود را «سهیلا» معرفی می کرد هنگام عبور از یکی از خیابان های فیروزآباد فارس توسط‌ماموران انتظامی‌دستگیر شد.

این مردکه«بابائی» نام دارد واهل روستای «دهبه» ازتوابع قیروکارزین می باشد پس از دستگیر شدن تحت معاینه پزشکی قرار گرفت و درنتیجه معلوم شد که وی بعلت ابتلا به نوعی بیماری روانی،همواره خود را «زن» میداند و سعی دارد حرکات و رفتارش نیز کاملا زنانه باشد!

گزارش خبرنگار ما در فیروز آباد حاکیست: بابائی پس‌از انجام معاینات اولیه‌از فیروز ـ آبادبه‌بیمارستان روانی شیراز منتقل شد.

آگهی مجمع عمومی فوق‌العاده

از کلیه صاحبان سهام شرکت‌سهامی پاپسیکل دعوت میشود که در جلسه مجمع عمومی فوق‌العاده که در ساعت ده صبح روز سه شنبه بیست وپنجم اسفند ماه ۱۳۴۹ در محل شرکت واقع در تهران خیابان قزوین. سه راه آذری. کوی قندی تشکیل می گردد حضور بهمرسانند ـ دستور جلسه ـ انتخاب هیئت مدیره و بازرس ـ تغییر در بعضی از مواد اساسنامه، تعیین خط مشی شرکت.

هیئت مدیره شرکت سهامی پاپسیکل

آ ـ ۳۵۸۶۳

چای کوهپایه

عالیترین محصول کوهپایه‌ها

سفارش مخصوص با مارك اتحادیه‌های تعاونی مصرف کشور. محل فروش ـ کلیه فروشگاههای تعاونی مصرف کشور.

۱ـ۹ آ ـ ۳۵۴۶۹

سیب زمینی خریداریم

قابل توجه مزرعه داران ـ سیب زمینی شما را هر مقدار که باشد از هم اکنون پیش خرید میکنیم ـ برای کسب اطلاع باتلفن‌های ۶۲۴۱۱۳ ـ ۶۲۱۵۹۷ تماس بگیرید.

آ ـ ۳۵۷۶۳ ۱ـ۳

ناصر ملك‌مطیعی

هنرپیشه محبوب روزدرفیلم رنگی

سالاردهکده

قابل توجه اهالی محترم تهران

گلشاه صدیقی فرزند محمد حسن اهل بندرعباس مشخصات گندمگون ـ لاغراندام سن ۷۰ سال‌که باچادر نماز مشکی گلدار با داشتن چارقد سفید زیر روس‌ری وکفش دمپائی بعلت‌اختلال حواس روزپنجشنبه ساعت ۹ صبح از منزل خارج و مراجعت ننموده است از یابندگان تمنا میشود به تلفنهای ۲۸۲۰۹ و۹۵۲۸۲۴ و ۹۷۴۹۳۰ مراجعه وخانواده‌ای را ازنگرانی رهائی و رهین منت فرمایند.

در یک حادثه رانندگی ۳ سارق دستگیر شدند

دیروز اتومبیل شماره ۲۱۴۲۸ که سه تن سرنشین آن از سارقین باسابقه استان فارس بودند و مامورین انتظامی از مدت ها قبل آنها را تعقیب می کردند براثر سرعت زیاددر نزدیکی «سعادت آباد» شیراز وازگون گردیدوسارقین مذکور مجروح شدند!

مامورین ژاندارمری بلافاصله مجروحین را که اسامی دو تن‌ازآنها «هوشنگ شیخی» و «عباس کرمی» می باشد به بیمارستان سعدی شیراز انتقال دادندودرتحقیقات اولیه‌پیرامون حادثه‌متوجه شدندکه «هوشنك شیخی» یکی از سارقین است که چندی قبل باهمکاری‌دوتن دیگربه بانک صادرات روستای «سیدان» دستبرد زدند!

«هوشنگ» روی تخت‌بیمارستان تحت نظر قرار گرفت‌و سرکار سرهنگ«حمزوی» رئیس‌آگاهی شیراز دربیمارستان حضور یافت.

رئیس آگاهی پس‌از بازدید از سارق مزبور متوجه شد مجروح دیگر نیز که خودرا «عباس کرمی» معرفی کرده است‌سارق سابقه‌داری است‌که چندین سال است مامورین در تعقیب او میباشند و نام اصلی این شخص «امیری» می باشد که‌باانجام‌عمل جراحی‌پلاستیك قیافه خودرا عوض‌کرده است!

خبرنگاران ما در شیراز، «سیدان» و «مرودشت» ضمن این‌گزارش‌اطلاع‌دادند«هوشنك شیخی» چندی قبل باتفاق دو نفر باسامی «فریبرز حافظ ـ نجفی» و «ناصر علائی» که دستگیر شده‌اند مبلغ سیصد و نودو پنج هزار ریال موجودی بانک‌صادرات «سیدان»رابسرقت برده‌بود. بقرار اطلاع تحقیق پیرامون سومین مجروح که هویت وی فاش نشده است ادامه دارد و این سه نفر مجروح‌که‌دربیمارستان«سعدی» بستری‌هستندتحت نظرمامورین آگاهی میباشند.

یکی‌از متهمان پرونده قتل «زهره» آزاد شد

چندروزپیش باطلاع خوانندگان عزیز رسید که ایران شریفی و شش نفر از متهمان قتل زهره (نادختری مقتول ایران) برای بازپرسی مجدد از کرج به بندر پهلوی‌اعزام‌شدند. گزارش‌خبرنگار ما در رشت حاکی است: در آخرین بازپرسی که از آنها بعمل آمد یکی از متهمان بنام «امیر شیخ‌محمدی» اززندان‌آزاد شد.

سرویس محصولات آزمایش

تلویزیون ـ یخچال ـ اجاق‌گاز ـ بخاری آبگرمکن ـ کولر

ازساعت ۷/۵ صبح الی ۱۲ شب

یکسره وبدون وقفه دراختیار شماست

تلفنهای سرویس آزمایش

۷۹۶۶۹۳ ۷۹۶۶۹۵

۷۹۶۶۹۴ ۷۹۶۶۹۶

کارخانجات صنعتی وارسته

افتخاردارد جدیدترین محصولات خانگی‌خود را که‌درنوع خودبی نظیراست به‌خانواده‌های صرفه‌جوومتجددایران تقدیم نماید

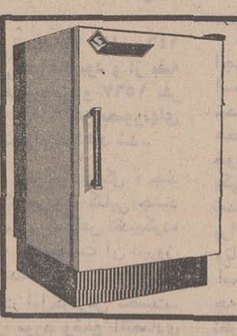

مینی یخچال امپایر

برقی وباطری استثنائی ونمودارپیشرفت صنایع کشور، جادار وارزان‌که از تجهیزات کاملترین یخچالها برخوردار است.

اجاق گازی امپایر

چهار شعله ـ فردار مجهز به انواع تجهیزات عالی

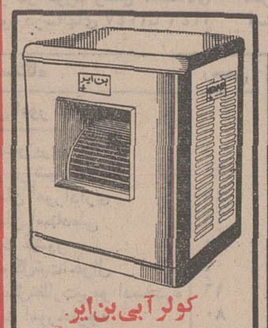

کولر آبی بن‌ایر

پرقدرت‌وکامل بدنه‌از آهن‌گالوانیزه شده‌و رنك مخصوص پلاستیکی

کولر رومیزی بن‌ایر

شیك ـ بی‌صدا ـ بی‌دردسر ـ متحرك که مجهز به سیفون بوده و قابل نصب‌درمکان ثابت نیز میباشد

اجاق گازی وبرقی امپایر

مجهزترین اجاق دارای ترموستات اتوماتیك و ساعت دقیقه‌شمار

اجاق برقی امپایر

اجاق برقی امپایرجدیدترین اجاقی‌که‌با برق‌کارمیکندوزحمت تهیه گاز را کم کرده است.

اجاق‌گازی وبرقی امپایر

مطبخ‌خانواده‌هاهم باگاز کار میکند وهم بابرق میتوان‌ازآن استفاده نمود.

کارخانجات صنعتی وارسته ـ جاده آبعلی

بالاتراز سه‌راه تهران‌پارس ـ سه‌راه جوادیه

اول خیابان ارباب تلفن ۷۸۱۳۱۱

Persigas

پرسی گاز

مشترکین عزیز:

لطفا تلفنهای جدیدپخش گاز را یاد داشت فرمائید

مشترکین ساکن شرق خیابان پهلوی

۸۲۲۰۲۱ الی ۸۲۲۰۲۵ و ۴۷۹۹۰ و ۸۲۷۲۴۷

از ۷ صبح تا ۱۰ شب

مشترکین ساکن غرب خیابان پهلوی

کماکان از ۹۶۳۰۲۱ الی ۹۶۳۰۲۵

از ۷ صبح تا ۷ شب

روزهای جمعه و تعطیل از ساعت ۸ صبح تا ۲ بعدازظهر

تلفن مخصوص تعمیرات ۶۶۵۲۴۰

شهر فرنگ

اولین سینمای ممتاز ۴ ستاره ایران ****

ازفرداصبح ـ نمایش میدهد

یك کمدی وسترن استثنائی با بازی خارق‌العاده وچشمگیر «لی‌ماروین» هنرمند معروف در نقش یك تیرانداز مست و دائم‌الخمر ... نقشی که لی‌ماروین در اجرای آن بزرگترین استاد سینماست

لی ماروین برنده جایزه اسکار بخاطر بازی درهمین فیلم جین خاندا

آهنك معروف «حماسه کت‌بالو» رادر این فیلم باآوازگرم «نات‌کینك کول» بشنوید ولذت ببرید

گیشه سینما شهر فرنك همه روزه بلیط رزرو میکند

رستوران شهر فرنك بابهترین اغذیه آماده پذیرائی است

شروع سانسها ۱۵ر۱۱ صبح ـ ۳ ـ ۱۵ر۵ ـ ۳۰ر۷ ـ ۴۵ر۹ بعد از ظهر

مجالس ترحیم

باکمال تاسف درگذشت مرحوم جعفر ادیب بزرگ خاندان ادیب پدر گرامی آقای ابوالفضل ادیب رئیس اداره امور شهرداریهای استانداری مرکزی‌را به اطلاع می‌رساند : مجلس ختم آنمرحوم ازساعت ۳تا ۵بعداز ظهر روز سه‌شنبه یازدهم‌اسفند ماه‌در مسجد فخرالدوله منعقدخواهدبود.
وزارت کشور
آ ـ ۳۵۸۳۷

درگذشت شادروان مرحوم جعفرادیب بزرگ‌خاندان ادیب ابوی همکار گرامی آقای ابوالفضل‌ادیب رئیس‌اداره‌شهرداری های استانداری مرکزی‌را به اطلاع می‌رساند .
مجلس ترحیم آن مرحوم ازساعت ۳تا ۵ بعداز ظهرروز سه‌شنبه یازدهم‌اسفند ماه در مسجد فخرالدوله واقع دردروازه شمیران منعقد می باشد .
استانداراستان مرکزی سیدضیاءالدین شادمان
آ ـ ۳۵۸۳۹

بانهایت تاثر درگذشت ناگهانی شادروان شیخ‌ابوجعفر ادیب بزرگ خاندان‌ادیب رابه اطلاع می‌رساند . مجلس ختم آن‌مرحوم از ساعت ۳ تا ۵ بعداز ظهر روز سه شنبه ۱۱اسفند ماه جاری در مسجد فخرالدوله واقع‌در دروازه شمیران‌برگزار می گردد .
خانواده های : سید ابوالحسن حائری‌زاده ، رفیعی ، جناب‌زاده ،ادیب رضوی ، سرتیپ توفیق. حائری ،ادیب،آزادی علوی، سریانی ، رضوی، احسنی ، ملک‌زاده . فروتن ، گلشن،دیداری ،قویدل ،ترابی ،وکیلی ، طباطبائی
آ ـ ۳۵۸۶۷

رئیس دفتر والاحضرت شاهپور غلامرضا پهلوی بانهایت تاسف و تالم فوت ناگهانی **آقای حسینقلی دهش** را باطلاع میرساند . مجلس ختم آن مرحوم روز سه‌شنبه ۱۱ اسفند از ساعت سه تا پنج در مسجد مجد منعقد میباشد .
عباس گیلانشاه
آ ـ ۳۵۷۹

بانهایت تاسف درگذشت ناگهانی مرحوم حسینقلی‌دهش را باطلاع دوستان و آشنایان میرساند . مجلس ترحیم آن مرحوم روز سه‌شنبه ۱۱ اسفند از ساعت ۳تا ۵ بعد از ظهر در مسجد مجد برگزار میگردد .
محمد نمازی
آ ـ ۳۵۶۳۵

بانهایت تالم‌وتاسف درگذشت ناگهانی مرحوم حسینقلی دهش را باطلاع میرساند ، مجلس ختم آن مرحوم روزسه‌شنبه ۱۱ر۱۲ر۴۹ از ساعت ۳ تا ۵ بعداز ظهر در مسجد مجد منعقد میگردد .
شرکت مهندسی و صنعتی ساراول
آ ـ ۸۰۴۳۸

ضمن اظهار نهایت تاسف و تالم درگذشت ناگهانی مرحوم حسینقلی دهش فرزند مرحوم عطاءالملک را باطلاع میرساند ، مجلس ختم آن مرحوم روز سه‌شنبه ۱۱ر۱۲ر۴۹ از ساعت ۳ تا ۵ بعد از ظهر در مسجد مجد برگزارمیگردد.
شرکت پشم شیشه ساراول
آ ـ ۸۰۴۴۰

خانواده های دهش، فیروزآبادیان، رضوانی ،وزیرزاده ، امیرحسینی ، عظیما ، فیروزفر ،مشیرزاده ، کیهان ،مستشیری، قنادیان ،نوربخش، شفیع‌زاده ، رجائی‌پور ، هنرمند، مقدم،ارم.
فوت ناگهانی و جانگداز مرحوم **حسینقلی دهش** فرزند مرحوم عطاءالملک را باطلاع کلیه دوستان و فامیل میرساند مجلس ترحیم مردانه و زنانه از ساعت ۳ تا ۵ بعد از ظهر روز ۳ شنبه ۱۱ اسفند در مسجد مجد برگزار میگردد .
قدسیه دهش ، اعظم فیروزآبادیان ، عباسقلی دهش ، فخرایران نمازی ، نصراله دهش ، اقدس دهش .
آ ـ ۳۵۷۹۷

با اندوه فراوان فوت نابهنگام مرحوم حسینقلی دهش فرزند مرحوم عطاءالملک را به اطلاع کلیه دوستان وآشنایان میرساند ، مجلس ترحیم مردانه و زنانه آن مرحوم ازساعت ۳تا ۵ بعداز ظهر روز سه‌شنبه ۱۱ر۱۲ر۴۹ در مسجد مجد برگزار میگردد .
خانواده های دهش ، فیروز آبادیان ، نمازی ، رضوانی، وزیرزاده ، امیر حسینی ، عظیما ،فیروزفر ، مشیرزاده ،کیهان، مستشیری ، قنادیان ، نوربخش ، شفیع‌زاده ، رجائی‌پور ، هنرمند ، مقدم ، ارم .
آ ـ ۸۰۴۳۴

بانهایت تاسف و تاثر درگذشت پدر بزرگوارمان **حسین غروی یکتا (غلام)** را باطلاع کلیه دوستان و آشنایان‌میرساند مجلس ختم مردانه ان مرحوم از ساعت۳ تا ۵ بعداز ظهر روز چهارشنبه ۱۲ اسفند ماه در مسجد ارباب واقع درخیابان شهباز میدان کلانتری و ختم زنانه در همان‌روز در منزل ان مرحوم واقع در خیابان شهباز کوچه باغ‌فرید چهارراه مینا کوچه یزدی‌پور شماره ۱۵ منعقد میباشد .
خانواده های غروی یکتا ، عرب ، اکبر مسعودی ، میر- مطهری ، حیدری متین ، عباسی ، حکیمی ، هاشمی تهرانی ، کاتنی ، آقاجانی ، ثابت‌کیش .
آ ـ ۸۰۷۱۸

بعموم بازماندگان بویژه فرزندان ان مرحوم مصیبت وارده را تسلیت میدهیم .

خانواده‌های : احمدزاده ، احمدزاده‌هروی ، مطهریان قربانیان ، ختائی ، تبرک ، قرمان ، شریفیان
فوت مرحوم حاجی‌علیمحمد احمدزاده بزرگ خاندان احمدزاده را بدینوسیله باطلاع دوستان‌واشنایان میرسانند مجلس ختم مردانه روز سه‌شنبه یازدهم اسفندماه از ساعت سه‌ونیم الی پنج‌ونیم بعداز ظهر در مسجد ارک برقرارخواهد بود .
حسین احمدزاده ، دکتر فریدون احمدزاده ، حاجی جعفر احمدزاده ، سرهنگ مسعود احمدزاده،طاهر احمدزاده هروی ، مهندس هاشم‌احمدزاده هروی ، مهندس کاظم احمدزاده هروی ، حاجی حسین مطهریان ، دکتر جواد مطهریان ، محمد مطهریان ، زین‌العابدین قربانیان ، حیدر قربانیان ، دکتر کریم‌قربانیان ، رحیم‌قربانیان ، جعفرختائی محمد ختائی ، حسن ختائی ، برادران تبرک ، حاجی رضا قرمان ، رضا شریفیان
آ ـ ۸۰۷۴۰

بعموم بازماندگان آنمرحوم مصیبت وارده را تسلیت میدهیم

بدینوسیله فوت مرحوم‌مغفور **آقای‌میرازعبدالله انصاری کلیبری** اخ‌الزوجه مرحوم آیت‌الله حاج سراج انصاری‌را به اطلاع اقوام و دوستان می رساند مجلس ختم آنمرحوم‌ازساعت ۳الی۵ بعداز ظهر روزسه‌شنبه یازدهم‌اسفند ماه جاری درمسجد حاج‌شیخ‌عبدالحسین معروف‌به آذربایجانیها منعقد است. امید است‌دوستان ومومنین برای شادی روح آنمرحوم شرکت فرمایند .
الاحقر حاج‌سید مهدی کماری
خانواده‌های :انصاری کلیبری .انصاری بنام ، قاضی‌طباطبائی پناهیان ،برازنده ،فرهت ،خاتونی ،اسلامی ،پاکدل ،فتح‌الله‌زاده سادگی ، شیخ‌الائمه ،زمانی ، صفرنیا ، اصلانی .بی‌باك ، موسوی ، خسرو نوبری ، توکلی،دکترنادر پدری
آ ـ ۳۵۸۶۹

به عموم بازماندگان آن مرحوم مصیبت وارده‌را تسلیت می دهیم

بانهایت تاسف وتاثر درگذشت **بانو عندلیب‌مرشد** همسر آقای کوچك‌آقا صدیقی راباطلاع‌بستگان و آشنایان‌میرساند مجلس ترحیم آن مرحومه روز سه‌شنبه یازدهم اسفند ماه جاری از ساعت ۳تا۵ بعدازظهر در مسجد ولی عصر خیابان حشمت‌الدوله ومجلس ختم‌زنانه در همان‌روزوساعت در منزل واقع در خیابان دامپزشکی چهارراه جیحون پلاك ۶۱۷ برگزار میگردد .
خانواده‌های : صدیقی ، مرشد ، خیامی ، فابوسی ، حلبچی ، محمودزاده ، زریاب‌خوئی ، کریمی نائینی ، بصیری ، پورشریعتی ، سازگار ، رشیدی ، دژفر
آ ـ ۳۵۸۷۵

بعموم بازماندگان آنمرحومه مصیبت‌وارده راتسلیت‌میدهیم

هوالباقی
در کمال تاسف وتاثر درگذشت شادروان‌غلامعلی‌شاهدی پدرگرامی همکار ارجمند آقای هوشنك شاهدی را به‌اطلاع همکاران محترم می رساند . مجلس ختم زنانه آن مرحوم از ساعت ۲ تا ٤ و مجلس ختم مردانه از ٤تا ٦ بعداز ظهر روز سه شنبه یازدهم اسفند ماه در خانقاه حضرت صفی‌علیشاه برگزار می شود .
رئیس دبیرستان هدف دختران . مهین‌روحی
آ ـ ۸۰۵۹۶

باقلبی‌اندوهگین درگذشت پدر عزیزمان روانشاد**غلامعلی شاهدی** رابه آگاهی می‌رسانیم..
ملوك‌شاهدی (کرباسی) ، هوشنك شاهدی. دکتر ایرج شاهدی
آ ـ ۸۰۵۹۶

خانواده های : شاهدی . شاهدان . کرباسی،دك‌نما
درنهایت‌تالم درگذشت **آقای غلامعلی شاهدی** را به‌اطلاع دوستان وخانواده های‌وابسته می رسانند .
مجلس ختم‌زنانه از ساعت ۲الی ٤و مجلس ختم مردانه از ساعت ٤تا ٦بعداز ظهر روز سه‌شنبه یازدهم‌اسفند ماه‌درخانقاه حضرت صفی‌علیشاه برگزار می شود .
آ ـ ۸۰۵۹۶

کل نفس ذائقة‌الموت
درگذشت مرحومه مغفوره **بانو فرخنده سیمناد جورابچی** متعلقه مرحوم حاج رضا سیمناد جورابچی عضو سابق اطاق بازرگانی تهران که‌یکی ازبانوان متدین و نیکو کار بوده به اطلاع میرساند مجلس ختم آن‌مرحومه درروز سه‌شنبه یازدهم اسفندماه ازساعت ۵½الی ۷½ بعدازظهر در مسجد مجد منعقد است .
الحاج عبدالله ثقة‌الاسلامی
آ ـ ۳۵۸۸۷۳

شورای‌عالی سازمان داوطلبان جمعیت‌شیروخورشید سرخ
بانهایت تاثر و تاسف درگذشت بانو نیکو کار فرخنده **سیمناد** رابه اطلاع اعضاءسازمان میرساند مجلس ترحیم زنانه آن مرحومه روز سه‌شنبه یازدهم اسفند ماه از ساعت ۵½ الی ۷½ بعداز ظهر در مسجد مجد منعقد است .
آ ـ ۳۵۸۸۷

بانهایت تاسف و تاثر درگذشت مرحومه **بانو فرخنده سیمناد** عضو هیئت مدیره شورای زنان‌ایران رابه‌اطلاع‌میرساند مجلس ختم آن مرحومه روز سه‌شنبه یازدهم اسفند ماه از ساعت ۵½ الی ۷½ بعداز ظهر در مسجد مجد منعقد است .
رئیس شورای زنان ایران ـ صفیه فیروز
آ ـ ۳۵۸۸۷

انجمن معاونت زنان شهر طهران بانهایت تاسف و تاثر فوت مرحومه **بانو فرخنده سیمناد** را باطلاع میرساند مجلس ختم آن مرحومه روز سه‌شنبه یازدهم اسفند ماه از ساعت ۵½ الی ۷½ بعداز ظهر در مسجد مجد منعقد است .
نماینده مجلس شورایملی و رئیس انجمن معاونت زنان شهر طهران ـ هاجر تربیت

هیئت مدیره و کارکنان شرکت ایران گرام
باکمال تاسف و تاثر درگذشت **بانو فرخنده سیمناد ـ جورابچی** را باطلاع دوستان و آشنایان میرساند مجلس ختم آن مرحومه روز سه‌شنبه از ساعت ۵½ الی ۷½ بعداز ظهر در مسجد مجد برقرار است .
شرکت ایران گرام

هیئت مدیره و کارکنان شرکت ترانه
بانهایت تاثرو تاسف فوت شادروان‌**بانو فرخنده سیمناد جورابچی** را باطلاع دوستان و آشنایان‌محترم میرساند مجلس ترحیم آن مرحومه روز سه‌شنبه ازساعت ۵½ الی۷½ بعد از ظهر در مسجد مجد منعقد است .
شرکت ترانه ـ رویال

خانواده‌های:سیمناد جورابچی ، رشاد ، قیصری ، جواهرچی ، جورابچی ، فردانش ، پرتوی ، اکبریان ، عابدی، عاصمی ،امین ،هرندی ،دکتر چهرودی ،چیت‌ساز ،سمسارزاده، زرکش ،کورس ، کیا ،جالینوس ، حاج عظیمی ، طوبی ، ستوده ، ایبکچی ، نعمت‌زاده ، مختارزاده ، مقدم ، دکتر قاسمی ، کاظمی ، غازانشاهی ، بافته ، مبصری ، قنادیان ، قدوسی ، لولاکی ، ارومچی ،ایرانزادی ، دکتر حمامی ، خداداد ، اجلالی ، سلماسی ، جوادی ، مسیح طهرانی ،سرهنك نوربخش ، ولادی ، غفاری ، ثلاث ، رخشا ، مقاره‌ئی .
بانهایت تاثر وتاسف درگذشت ناگهانی شادروان‌مرحومه مغفوره **بانو فرخنده سیمناد جورابچی** بزرگ خانواده سیمناد جورابچی را به اطلاع دوستان و آشنایان محترم میرساند مجلس ترحیم مردانه و زنانه آن مرحومه روز سه‌شنبه یازدهم اسفند ماه از ساعت ۵½ الی ۷½ بعد از ظهر در مسجد مجد منعقد است .

فلك زین ماتم عظمی عجب شوری بپا کردی
تو شمع محفل مارا ز جمع ما جدا کردی
با قلبی آکنده از غم و اندوه درگذشت ناگهانی مادر عزیزمان **بانو فرخنده سیمناد** رابه‌اطلاع دوستان و آشنایان محترم میرساند مجلس ختم مردانه و زنانه ان مرحومه روز سه‌شنبه یازدهم اسفند ماه از ساعت ۵½ الی ۷½ بعد ازظهر در مسجد مجد برقرار است .
صدیقه رشاد، پروفسور مسعود سیمناد، فیروزان‌قیصری، زرتشت‌رضاسیمناد،فردین‌جواهرچی

سازمان زنان پایتخت بانهایت تاثردرگذشت‌بانوفرخنده سیمناد رابه اطلاع اعضاءمحترم‌میرساندمجلس‌ترحیم آنمرحومه روزسه شنبه یازدهم اسفند ماه ازساعت ۵ ونیم الی ۷ ونیم بعد از ظهر درمسجد مجد منعقد است .
رئیس سازمان زنان‌پایتخت حشمت یوسفی

جمعیت شیروخورشید سرخ ایران
بانهایت اندوه‌وتاثردرگذشت‌**بانوفرخنده‌سیمناد** که‌از قدیمی‌ترین بانوان سازمان داوطلبان شیروخورشید سرخ‌بوده واز ۲۵سال به‌این طرف درمقام فعالیت های خیرخواهانه این جمعیت همکاری واشتراك مساعی مستمرداشته‌اند باستحضار عموم می‌رساند . مجلس ترحیم آنمرحومه درروز سه شنبه یازدهم‌اسفند ماه‌ازساعت۵ ونیم تا ۷ونیم بعداز ظهر در مسجد مجد منعقداست .
مدیر عامل جمعیت‌شیروخورشید سرخ ایران
دکترحسین خطیبی
آ ـ ۳۵۹۴۵

بنگاه حمایت مادران ونوزادان
درگذشت **بانو فرخنده سیمناد** مادر گرامی همسر آقای مرتضی قیصری عضو هیئت مدیره این بنگاه‌را به‌اطلاع‌میرساند مجلس ترحیم آنمرحومه روز سه‌شنبه ازساعت ۵ونیم تا ۷ونیم بعداز ظهردر مسجد مجد منعقد است .
هیئت مدیره بنگاه حمایت مادران و نوزادان
آ ـ ۳۵۹۴۵

درگذشت‌**بانوفرخنده‌سیمناد جورابچی** والده محترم آقای زرتشت رضا سیمناد معاون‌اسبق اداره کل‌هواپیمائی کشوری را باطلاع می رساند . مجلس ترحیم آنمرحومه روز سه‌شنبه از ساعت ۵ ونیم تا ۷ ونیم‌بعداز ظهرد رمسجد مجد منعقد است.
معاون وزارت راه و رئیس اداره کل هواپیمائی کشور .
هوشنك‌اربابی
آ ـ ۳۵۹۴۵

سناتورها ونمایندگان مجلس شورای ملی از آذربایجان شرقی‌وغربی باکمال تاسف فوت مرحومه **بانو فرخنده سیمناد جورابچی** متعلقه مرحوم حاج‌رضاسیمناد جورابچی راباطلاع می‌رسانند مجلس ختم آنمرحومه درروز سه‌شنبه یازدهم اسفند ازساعت ۵ونیم الی ۷ونیم در مسجد مجد منعقداست .
محمد ساعد ، سپهبدامان‌الله جهانبانی . دکترضازاده شفق ،سپهبدورهرام ، محمدذوالفقاری .احمد بهادری . محمد اسدی ، دکترشفیع امین ،امامی رضوی ،دکترامامی‌خوئی ، کریم‌اهری ، مهندس پرویز بهبودی . سعیدپدرامی ، منوچهر پزشکی . جعفرجوادی ،ابوالفتح جهانشاهی ،احمد حق‌شناس، دکترسعید حکمت ،دکتردادفر، محمد دیهیم ،مهندس‌زنجانچی، حسنعلی زرگرزاده ، حسین شکیبا ، دکتر صاحب‌قلم ، صدقیانی زاده ،دکترعاملی ، دکتر غلامرضاعدل،مهندس‌فیروز عدل ،دکتر عدل‌طباطبائی ،دکترفریور ، علی مرندی،دکترمدنی دکترملکی ، مویدامینی .امیراسدالله موسوی ماکوئی
آ ـ ۳۵۸۸۷
بعموم بازماندگان آن مرحومه مصیبت‌وارده را تسلیت میدهیم .

خانواده های: سمیعی . ادیب سمیعی. متحدان‌شیرازی. افتسی. یاسری. روستا زاد. کلهر
باکمال تاسف و تاثر درگذشت شادروان **علی حمید سمیعی** را باطلاع خویشاوندان و دوستان میرسانند بنا به وصیت آنمرحوم هزینه مجلس ختم مردانه بمصارف امور خیریه خواهد رسید مجلس ترحیم زنانه چهارشنبه ۱۲ اسفند ماه جاری از ساعت ٤تا٦ بعد از ظهر در منزل شخصی آن مرحوم واقع در خیابان آریامهر خیابان کاج کوچه شاهین شماره ۱۷ برگزار خواهد شد .
آ ـ ۸۰۷۲۶ ۱ـ۲
مصیبت وارده را بخانواده سمیعی بخصوص آقای هادی ادیب سمیعی تسلیت می گوئیم

درگذشت مادر گرامی خود **بانو زهرا کوشا** راباستحضار بستگان و دوستان میرسانیم . مجلس ترحیم مردانه ان فقید در روز سه‌شنبه یازدهم اسفند از ساعت ۳تا۵ بعداز ظهر در مسجد امیرالمومنین واقع در خیابان امیرآباد ـ خیابان نصرت غربی و مجلس ترحیم زنانه در همان وقت‌در خیابان بختیاری پلاك ۷۵ برگزار میشود .
احمد کوشا ، ابوالقاسم کوشا ، مریم وفاطمه کوشا

بانهایت تاسف درگذشت شادروان **محمد کلهر** برادر ارجمند جناب آقای اصغر کلهر عضو هیئت مدیره‌اتحادیه را باطلاع دوستان و همکاران محترم میرساند. مجلس ختم آن فقید سعید از ساعت ۳تا۵ بعد از ظهر روز چهارشنبه ۱۲ اسفند ماه جاری در خانقاه صفی‌علیشاه منعقد است شرکت دوستان و همکاران محترم در مجلس مذکور موجب شادی روح آنمرحوم و تسلیت بازماندگان بخصوص همکار گرامی جناب آقای اصغر کلهر خواهد بود.
اتحادیه فروشندگان مصنوعات نفت، گاز، الکتریك
آ ـ ۳۵۷۷۵

بانهایت تاسف درگذشت شادروان **محمدکلهر** برادر ارجمند جناب آقای اصغر کلهر عضو هیئت مدیره شرکت تعاونی را باطلاع دوستان و همکاران محترم میرساند.مجلس ختم آن فقید سعید از ساعت ۳تا۵ بعد از ظهر روزچهارشنبه ۱۲ اسفند ماه جاری در خانقاه صفی علیشاه منعقد است شرکت دوستان و همکاران محترم در مجلس مذکور موجب شادی روح آنمرحوم و تسلیت بازماندگان بخصوص همکار گرامی جناب آقای اصغر کلهر خواهد بود.
شرکت تعاونی تهیه و توزیع مصنوعات نفت‌سوز، گاز سوز والکتریکی

خانواده های . کلهر. رادمرد. قراگزلو. بیرجندی . بهارصفت . گرانمایه. دهلری. شفیع. داروئی . ظهیرالدینی. سنجری . سحرخیز. گیوه‌چیان زاده . بی‌پروا. اشجعی . نصوری . استرآبادی. منظوری.افجه‌ای . نعیمی‌پور. نیاورانی. محمودی
فوت شادروان‌محمد **کلهر** را باطلاع خویشان و دوستان میرسانند مجلس ترحیم روز چهارشنبه ۱۲ر۱۲ر۴۹ از ساعت ۳الی۵ بعد از ظهر در خانقاه صفی علیشاه واقع در خیابان صفی علیشاه منعقد میباشد ضمنا مراسم شب هفت روز چهارشنبه در منزل آنمرحوم به نشانی خیابان شهباز ایستگاه ناصری کوچه حاتمی دست چپ کوچه دوم پلاك ۹ برقرار است .
اصغر کلهر
آ ـ ۳۵۷۷۳

درگذشت شادروان **محمدصادق زکی‌زاده** ابوی‌اعی علی‌اصغر زکی‌زاده رئیس شعبه ۳دادگاه شهرستان تهران راباطلاع میرساند . مجلس ختم آن مرحوم روز چهارشنبه ۱۲ر۱۲ر۴۹ از ساعت ۲الی ٤ بعدازظهر در مسجد مجد برگزار میشود .
وزارت دادگستری

بانهایت تاسف درگذشت شادروان **محمدصادق زکی‌زاده** پدرارجمند آقای علی‌اکبر زکی‌زاده مسئول امور استخدامی این وزارت راباطلاع میرساند . مجلس ترحیم مردانه وزنانه آن مرحوم از ساعت ۲تا٤ بعدازظهر روز چهارشنبه دوازدهم اسفند در مسجد مجد برپا خواهد بود .
وزارت علوم وآموزش عالی

بانهایت تاسف درگذشت مرحوم **محمدصادق زکی‌زاده** راباطلاع گیلانیان ودوستان ان مرحوم میرساند . مجلس ختم آن مرحوم از ساعت ۲الی ٤ بعدازظهر روز چهارشنبه ۱۲ اسفندماه در مسجد مجد برقرار است .
محمداکبر

درگذشت شادروان **محمدصادق زکی‌زاده** پدر گرامی همکار ارجمند آقای علی‌اکبر زکی‌زاده را ازطرف کارمندان اداره کل امور اداری وزارت علوم وآموزش عالی‌تسلیت میگویم مجلس ترحیم آن مرحوم از ساعت ۲تا٤ بعدازظهر روز چهارشنبه دوازدهم اسفندماه ٤۹ در مسجد مجد منعقد خواهد بود .
مدیر کل امور اداری ـ ناصر محسنی

بانهایت تاسف درگذشت شادروان مرحوم **محمدصادق زکی‌زاده** بزرك خاندان زکی‌زاده را که از مردان شریف گیلان بوده باطلاع برادران دینی و قاطبه گیلانیان‌میرساند مجلس ترحیم روز چهارشنبه از ساعت ۲الی٤ بعدازظهر در مسجد مجد منعقد است .
مهندس شمس‌الدین علمی غروی ، حاج‌محمدتقی دیبائی، حاج‌محمدابراهیم گلشنی ، حاج‌احمد دیبائی ، عبدالعظیم یمینی ، هادی هدی ، حاج‌سیدمحمد نیك‌سادات ، حاج‌سید حسین‌اخوان ، حاج کریم سبحانی‌پور ، احمد سیگارچی ، حاج‌مسیب عسکری ، صالح‌فلاح ، حاج‌اسمعیل ذبیحی،حاج سیدحسین میرزاد ، سیدرضی مظفری ، حاج محمد تقی سادات‌علائی ، حاج‌محمدکاظم شهودی ، حاج رضا کمالی، حاج‌مهدی علمی ، حاج‌اسداله شمس ، احمد علمی ، حاج بافر صیادی

باکمال تاثر درگذشت شادروان **محمدصادق زکی‌زاده** والدگرامی دوست ارجمند آقای علی‌اصغر زکی‌زاده قاضی شریف دادگستری را باطلاع دوستان و اشنایان میرساند مجلس ترحیم روز چهارشنبه ۱۲ر۱۲ر۴۹ ساعت ۲ الی ٤ بعدازظهر در مسجد مجد برگزار خواهد شد .
کاظم احمدی نوربخش ، دکتر حسن‌سلامت‌بخش ، عبدالباقی معتضدمنجمی ، محمدحسین عضدی دیلمی ،محمد باصلی ، خشایارسرتیپ‌پور ، حسن‌طاهرزاده ، حسن فقیه نخجیری ، ابوالفضل رزاقی ، محمد کشاورز ، علی اصغر سامیلی ، اکبر فرونن ، غلامرضا رحیم ، اسمعیل قدانی ، نصرالله نصیری ، دکتر محمدحسین هاشمی ، فریدون مومنی ، محمد رشیدشکیبا ، نوری‌انشار ، منوچهر پرشاد، دکتر یوسف صمدزاده ، دکتر ایرج صراف ، دکتر علی فروحی ، عباس قاسمخانی ، مرتضی احمدزاده سمیعی ، دکتر سیدشمس‌الدین ابوالهدی ، دکتر محمدحسین‌خردپیر محمدهدی ، مهندس رضا عظیمی،محمد رسول سلامت‌بخش غلامرضا خادم‌العموم ، سیدجعفر مهرداد ، حسن‌فرد ، محمدعلی گرانمایه

بانهایت تاسف درگذشت شادروان **محمدصادق زکی‌زاده** راباطلاع میرساند . مجلس ترحیم مردانه وزنانه فقیدسعید روز چهارشنبه دوازدهم اسفند از ساعت ۲ الی ٤ بعدازظهر در مسجد مجد برگزار میگردد . و نیز در رشت روزجمعه چهاردهم اسفند از ساعت ۷ الی ۹ بعدازظهر در مسجدولی عصر عجل... تعالی فرجه وروز شنبه پانزدهم اسفند ازساعت ۸الی۱۰ صبح در مسجد جامع کاسه‌فروشان منعقد است.
خانواده‌های : زکی‌زاده ، محسنی ، ایزدآرا ، حلمی، شریعتمداری ، یزدانیان ، زمانی ، دانشور ، ندیمی ، یزدان‌پناه ، استوان ، خادم‌نیا
آ ـ ۳۵۹۵۷ ۱ـ۲
بعموم بازماندگان آن مرحوم مصیبت وارده راتسلیت می گوئیم

بانهایت تاسف درگذشت شادروان **مهدی صیرفیان** بزرك خاندان صیرفیان را باطلاع خویشاوندان و دوستان میرساند مجلس ختم مردانه و زنانه آن مرحوم روز سه‌شنبه یازدهم اسفند ماه جاری از ساعت ۳ الی ۵ بعدازظهر در مسجد حاج حسن واقع در خیابان شاهپور ارامنه (بوعلی) منعقد است .
خانواده های : صیرفیان ، شعاعی ، رستمخانی ، خجسته، طاهری ، مهانیان ، سلیمانی ، دیده‌روشن ، لطفی ، طهماسبی ، کشاورز ، جدی ، نجفی ، نادری ، بهزاد ، شاهرخی ، امینی.
آ ـ ۳۵۹۰۹
بعموم بازماندگان آن مرحوم مصیبت‌وارده را تسلیت میدهیم .

خانواده های قاضی، اصلانی،افضلی ، رستمی ،حقیریان، خرقانی، سبحانی، فرخ‌پور ،جهانگیری ،امیر اصلانی ، معینی‌زاد، فره گوزلو ،سلیمی ،حجاریور ،فرزانه ، ذاکری .
فوت ناگهانی شادروان **حاج‌علی اکبر قاضی** بزرك‌خاندان قاضی‌را باطلاع کلیه خویشاوندان و دوستان و آشنایان آن مرحوم میرساند . مجلس ترحیم مردانه روز سه‌شنبه یازدهم اسفند ماه از ساعت ۳ تا ۵ ونیم بعداز ظهر در مسجد گیاهی واقع در سرپل تجریش و ختم زنانه در همانروز و همانساعت در منزل شخصی آن‌مرحوم واقع در خیابان شهرداری ـ کوچه مقابل بانك ملی ـ برگزار میگردد .
آ ـ ۸۰۱٤٤
بعموم بازماندگان آن مرحوم مصیبت وارده را تسلیت میدهیم .

هوالباقی
دراین موقع که عزای سیدالشهدا علیه‌السلام بریاست والده ماجده برحمت ایزدی پیوسته و مجلس عزاداری واقامه فاتحه در مسجد جامع از ساعت ۹ الی ۱۱ سه‌شنبه چهارم محرم مطابق ۱۱ـ۱۲ـ٤۹ منعقد امید است مومنین مخصوصا علمای اعلام دامت برکاتهم باشرکت خود تعظیم شعائر دینی نموده و ثواب آنرا نثار روح آن مرحومه فرمایند .
الاحقر غلامحسین الجعفری الهمدانی
آ ـ ۳۵۸۵۷
بعموم بازماندگان آن مرحومه مصیبت‌وارده را تسلیت میدهیم .

یادبود

باطلاع فامیل و دوستان محترم می رساند مراسم چهلمین روز درگذشت شادروان ستوان یکم خلبان **احمد غفوری** روز چهارشنبه ۱۲ اسفند ماه ساعت ۳ الی۵ بعداز ظهر واقع در بهشت زهرا جهت شادی روح آن مرحوم برگزار میشود .
خانواده های‌غفوری ، کشاورز ، نجاری ، قاسمی ، میرهادی، رزم‌آرا ، علیشاهی .
آ ـ ۳۵۸۷۱

بهمسرم سرهنك قهرمان قهرمانی
چهارسال گذشت از حکایت من و تو
هنوز لاله صفت داغدار روی توام
با شروع این بهار چهارمین بهاریست که هزاران‌آرزو را با رفتن تو ، بزیر خاك فرو برده‌ام .
تو تنها امید زندگیم بودی ، باوداع واپسین ، مرا از بهشت شادیها بدست غم و اندوه سپردی.
تورفتی ولی نگاهم همچنان در انتظار توست، بازهم با (دویادگارت) برآرامگاه تومی‌آیم و اشك حسرت‌میریزم .
مهناز و مهتاب و همسرت ، فرشته
آ ـ ۳۵۷۶۹

بیاد سالروز درگذشت شادروان **احمد سدادی** به همراه روشنیها درستیها و بزرگیهای خویش سالیان بس کوتاه با ما زیست ودر عنفوان جوانی بازندگی‌وداع گفت و اینك مائیم وتنهائی غم ها و گریستنها و هنوز دیدگان ما ره نشین انتظار او است . روز سه شنبه یازدهم اسفند ماه مصادف‌با سومین سالگرد درگذشت فقید سعید است هزینه مراسم صرف امور خیریه می‌گردد .
خاندان سدادی
آ ـ ۳۵۶۵۷ ۲ـ۲

بمناسبت اولین سالگرد درگذشت مرحومه **بانو صفوی‌سپهی** متعلقه حاجی‌میرزا آقا نظری راباطلاع کلیه خویشاوندان‌و دوستان میرساند . روز سه‌شنبه یازدهم اسفند ماه ٤۹ از ساعت ۳تا۵ بعدازظهر برمزار آن مرحومه واقع در مسجد فیروزآبادی برگزار میگردد .
آ ـ ۳۵۸۷۷ **حاجی‌میرزا آقانظری**

مراسم یادبود دومین سال درگذشت شادروان **تیمسار سرتیپ غلامعلی باستی** فردا سه‌شنبه ۱۱ر۱۲ر٤۹ از ساعت ۳ونیم الی پنج‌بعداز ظهر در مقبره‌فیروزآبادی با حضوردوستان و آشنایان و اقوام آن مرحوم برگزار میگردد .
وسیله نقلیه درساعت ۳ بعداز ظهر مقابل منزل آن شادروان واقع در خیابان مرتضوی ـ سلسبیل مهیا خواهدبود.
خانواده باستی و خانواده های‌وابسته
آ ـ ۳۵۹۱۱

تسلیت

جناب آقای احمدکوشا ، جناب آقای ابوالقاسم کوشا
مصیبت‌وارده را تسلیت عرض نموده و بقای عمر آن عزیزان و خانواده محترم را از خداوند متعال مسئلت داریم .
ایزدپناه ، وخشورزاده ، سیادتی ، نعمت‌اللهی ، قادری، طاهری ،زنجانی ، روشن صبح ، علوی، رادمرد ، ممقانی،عبادی کدخدازاده ، رضوانی ، رامش ، فرشاد ، شکوری ، امامی ، یزدی‌زاده ، اسمعیل‌زاده ، وکیل‌زاده ، محرر ، تقی‌پور ، اربابی ، ضیائی ،ظرافتجو ، فراست معمار ، آدمی، حاجی‌زاده، پیوندی .
آ ـ ۳۵۹۲۱

سرکار سرگرد افلاطونی
تسلیت مارا بپذیرید
سرگرد مهدی‌بصیریان ـ سرگرداحمد بصیریان
آ ـ ۳۵۸۷۹

جناب آقای دکتر فریدون احمدزاده
فوت ابوی گرامیتان را بشما و خانواده ارجمندتسلیت عرض نموده خودرا دراین مصیبت باشما همدرد میدانیم
دکتر صدقیانی ، دکتر بلوریان ، دکترخرم‌آبادی
آ ـ ۸۰۷۳٤

جناب آقای بدیع‌اله طاهری‌زاده وبانو
بانهایت تاسف مصیبت وارده رابحضور شماوخانواده محترم تسلیت عرض مینماید .
محمد شیدفروبانو
آ ـ ۸۰۷۳۶

جناب آقای احمد کوشا
جناب آقای ابوالقاسم کوشا مدیر کل محترم آموزش و پرورش شهرستان های استان مرکز
اینجانب و کارکنان اداره کل آموزش و پرورش شهر تهران با کمال تاسف مصیبت‌وارده را تسلیت عرض نموده و بقای آن خاندان جلیل را از درگاه یزدان پاك مسئلت دارند.
مدیر کل آموزش و پرورش تهران ـ رکنی
آ ـ ۳۵۹۱۳

جناب آقای مهندس عباس توسلی
درگذشت پدر گرامتان مارا در غمی عمیق فرو برد و باعث تاسف و تاثر فراوان گردید . مارا در غم بزرك خود و خانواده محترمتان شریك بدانید و از خداوند صبر و بردباری برای شما وخانواده‌تان آرزومندیم .
خانواده پور آذرنك
آ ـ ۳۵۹۱۹

هیئت مدیره شرکت سهامی ریسندگی و بافندگی ری
بانهایت تاسف درگذشت عموی گرامی جناب آقای مهندس نیك‌نژاد را به ایشان و فامیل محترم تسلیت میگوید .
آ ـ ۳۵۸۵۱

مجالس وعظ و سوگواری

مجلس سوگواری حضرت اباعبدالله (ع) طبق سنوات قبل بنده منزل در نارمك مینوی شرقی از طلوع آفتاب مدت سه ساعت تاعاشورا تشکیل عموما شرکت فرمایند
الاحقرجلالی خمینی
آ ـ ۳۵۸۸۱

**جناب آقای احمد کوشا و جناب آقای ابوالقاسم

اطلاعات ۱۳۰۱

دوشنبه ـ دهم اسفندماه ۱۳۴۹
سوم محرم ۱۳۹۱ ـ اول مارس ۱۹۷۱
شماره ۱۳۴۳۳ ـ سال چهل و پنجم
استخراج دکتر ریاضی کرمانی

ساعات شرعی
اذان صبح ..... ساعت ۵ و ٤ دقیقه
طلوع آفتاب .... ساعت ٦ و ۳۵ دقیقه
ظهر شرعی ..... ساعت ۱۲ و۱۸دقیقه
اذان مغرب ..... ساعت ٦ و ۱۵دقیقه

شناسائی چین کمونیست توسط ایران و ترکیه

ازطرف‌معاون وزارت‌خارجه چین ملی بعنوان «شایعات اغراق آمیز» تلقی شد

* تمایل به شناسائی چین کمونیست در جهان ، بخاطر «پیروی ازمد» ! است !
* شکست رژیم «تایپه» ناشی از «شعبده بازی بین‌المللی» بود .

«یانگ»
معاون وزارت خارجه چین ملی

معاون وزیر خارجه چین‌ملی که برای یک دیدار کوتاه بتهران آمده‌است‌درگفتگوئی‌باخبرنگاران سیاسی مطبوعات تهران شب گذشته اظهار نظر کردکه ورود چین سرخ به سازمان ملل را باید بمنزله پایان عمر پارلمانی جهانی قلمداد نمود .

آقای یانگ که بامدادیکشنبه از سفر آفریقا و ترکیه وارد تهران شد، به اخبار مربوط به اینکه تهران و آنکارا شناسائی چین کمونیست را تحت بررسی دارند«شایعات اغراق‌آمیز» عنوان داد وافزود برداشت او پس‌از مذاکرات بامقامات سیاسی‌آنکارا وتهران چنین‌بوده است‌مناسبات دوستانه میان تایپه و دوپایتخت مهم در این سوی آسیا همچنان برقرار خواهد ماندووی بحسن نیت تهران وآنکارا ایمان دارد.

شخصیت چین ملی که‌دیروز ناهار رامیهمان اردشیر زاهدی وزیر خارجه بود و قبل از آن بمدت یکساعت با عباس خلعتبری قائم‌مقام وزیر خارجه به ملاقات وگفتگو نشست‌درعین حال‌تاکید ساخت‌که‌شایعات شناسائی چین سرخ از جانب تهران و آنکارا درمذاکرات او با مقامات دولت ترک مطرح نگردیده ونه وی‌این بحث را عنوان کرد و نه آنان از آن سخنی بمیان آوردند .

*** گفتگوی یك ساعته**

در گفتگوی یکساعته خودبا خبرنگاران مطبوعات تهران‌یانگ به تفصیل سعی کرد به تجزیه وتحلیل‌عواقب‌شناسائی موجودیت چین کمونیست پردازد وبدانها عنوان «عواقب وخیم» دهدووقتی این بحث عنوان شد که مسئله عضویت رژیم پکن در پارلمان جهانی هرسال‌نسبت بسال‌گذشته جنبه جدی‌تری بخود میگیرد وی پاسخ گفت «پرونده‌های سازمان ملل از رژیم پکن بعنوان یک متجاوز یاد میکند و عضویت آن در این سازمان همانند توهین‌به‌موجودیت پارلمان‌جهانی است .»

دیپلمات برجسته حکومت تایپه حاشا نکرد که در سالهای‌اخیر تمایل به شناسائی رژیم پکن‌در جهان فزونی‌یافته‌ولی یادآورشد که این تمایل یک پدیده موقتی است که خود در جای خود یا به‌لحاظ منافع اقتصادی و یا به‌لحاظ «پیروی از مد» ظاهر گردیده است.

یانگ در سخنان خودگفتوام باحملات شدید به رژیم پکن‌بود خاطرنشان ساخت‌درمیان کشور های آفریقاوسه کشور داهومی، جمهوری‌آفریقای مرکزی‌وسنگال که به شناسائی رژیم چین‌سرخ اقدام کردند دوتای از آنها در مدت زمان کوتاهی ازاین اقدام منصرف و سومی در آستانه انصراف وبرقراری مجدد بارژیم چین ملی‌اند .

*** عکس مائو**

یانگ یادآوری کرد که در مدت اقامت در آنکارا جوانانی را دید که نشان عکس مائو را برسینه داشتند وافزود این در جای خود روی روحیه جوانان اثراتی میگذارد و به‌آنان می‌آموزد که علیه نظام های فعلی اجتماعی، آموزشی و حتی قومی قیام کنند .

بقیه در صفحه ۲۱

نخست‌وزیر سهم پس‌انداز مسکن خرید

آقای هویدا نخست‌وزیر امروز در بانك رهنی ایران با خرید یك‌سهم هزارتومانی ، سهامدار صندوق پس‌انداز مسکن تهران شد .
عکس آقای نخست‌وزیر را درحالیکه آقایان کورس آموزگار وزیرآبادانی و مسکن ، حسن‌زاهدی وزیر کشور ، بهنیا مدیرعامل بانك رهنی ایران در اطراف ایشان دیده میشوند هنگام ورود بانك‌رهنی‌نشان میدهد .

* هویدا : دولت برای خانه سازی به بخش خصوصی کمك خواهد کرد .
* برای خانه سازی به بخش خصوصی تضمین کافی داده میشود .
* تا عصر دیروز ۵۱۸۲ سهم صندوق پس‌انداز مسکن تهران بفروش رفت

امروز نخست وزیر هزار تومان سهم «شرکت پس‌اندازو مسکن» تهران را در شعبه مرکزی بانك رهنی خریداری کردودر توضیح اهمیت تامین مسکن و سیاست جدید دولت در این زمینه گفت «بخش خصوصی باید در این مورد نقش فعال تر و با اهمیت تری بعهده بگیرد .»

اقای‌هویدا در تشریح نظر خود اضافه کرد : نکته اساسی در این نیست که ما در گذشته چه کردیم بلکه اهمیت قضیه در کار هائی است‌که در آینده‌برای تامین مسکن باید انجام گیرد .

دولت درحد مقدورات مالی خود طرح هائی را عمل میکند که جنبه «نمونه» دارد . این بخش خصوصی است که باید از این طرح های نمونه استفاده کرده و وسیعا برای تامین‌مسکن فعالیت نماید .

بقیه در صفحه ۲۱

تهران درمقابل چندحریق پیاپی، بلا دفاع است

دیشب انجمن شهر جلسه داشت . در این جلسه سخنان پیش از دستور و پیشنهادات شهرداری‌بتصویب‌رسید. ریاست جلسه را آقای دکتر حسین فرهودی‌بعهده داشت و قائم‌مقام شهردار نیز در جلسه شرکت کرده بود .

در آغاز پیشنهاد شهرداری مبنی بر اختصاص دو میلیون و نهصد و ده هزار ریال‌اعتبار برای خرید شیرینی و پارچه و توزیع آنها میان ده هزار نفراز کارگران شهرداری‌مطرح‌گردید. با این پیشنهاد همه اعضای انجمن موافقت کردند . آقایان قاضی ، رستگار رازی ، ایرانی کار شهرداری را در این زمینه ستودند .

دراین جلسه پیشنهادواگذاری محل‌کانون مهندسین به‌اتحادیه شهرداریها ، تشکیل سازمان حفاظت در شهرداری و تنظیم قرار داد اتصال مجرای فاضل آب انبار نفت نازی‌آباد تصویب شد .

رعایت ایمنی

سپس طرح سازمان آتش‌نشانی و خدمات ایمنی مطرح شدآقای قاضی گفت : اگر شهرداری بخواهد هر چند رتبه لازم است به ماموران آتش نشانی‌میدهیم ولی نکته مهم آنست که باید واحد آتش نشانی را مجهز کرد و اکنون اگر در یکلحظه پنج فقره حریق در تهران روی دهد آتش نشانی قادر به مهار آنها نخواهد بود و باید ترتیبی داده شود که از بی احتیاطی ها و بی مبالاتی جلوگیری کرد و اصول ایمنی درسراسرتهران رعایت بشود .

قائم مقام شهرداری در پاسخ گفت این مطلب راست است و خدا نکندچنین‌وضعی پیش بیاید وی‌افزود عامل‌وقوع آتش‌سوزی در تهران متصدیان انبار ها و تمرکز کالا میباشند وشهرداری بزودی با اجرای مقررات ایمنی این مسئله را حل خواهد کرد. در این مورد آقایان یعقوبی ، ایرانی نیز صحبت‌کردند وجلسه پایان یافت .

آنچه قول داده بودیم بزودی انجام خواهیم داد

تغییرات مهم در مجله

بهترین ـ جالبترین ـ متنوع ترین و مهیج ترین داستانها و مطالب در شماره مخصوص اطلاعات دختران و پسران

خوش درخشیدهای گنج ، راه شماره مخصوص خواهید خواند

مسابقه جدید معلومات عمومی

برای کلیه خوانندگان شهرستانی و تهرانی از شماره مخصوص آغاز خواهد شد

این شماره با تیراژ فراوان و کیفیت عالی در دو نوبه و انتشار مجدد بدست خوانندگان خواهد رسید

تا ۲۳ اسفند صبر کنید خودتان به چشم خواهید دید

۲۳ اسفند روز انتشار شماره مخصوص اطلاعات دختران و پسران

خرید عید
با دسته چك تخفیف
به نفع شماست

محل فروش: کلیه فروشگاههای پلاسکو، نمایندگی های ساعت امگا در تهران وفروشگاههای انتشارات امیرکبیر

ازامروز درسینماهای
پلازا ـ حافظ
ری ـ پرسپولیس ـ فردوسی

اثری پرحادثه وخارق‌العاده‌ازدورانی که مردان شمشیر برکف به جنك خطر می رفتند وبخاطر معشوقه خودازهیچ‌فداکاری ابا نداشتند

هیئت مدیره جدید سازمان جهانی تبلیغات

با حضورآقای فرهادهرمزی رئیس سازمان جهانی تبلیغات در ایران . نخستین جلسه‌هیئت مدیره جدیدتشکیل‌و هیئت‌رئیسه سازمان مزبور بشرح زیر تعیین شده‌اند :آقای‌ایرج امیرارجمند مدیر مالی موسسه اطلاعات به سمت نایب رئیس ، آقای سید‌حسین‌عدل سرپرست‌امور تولیدی موسسه کیهان‌بسمت نایب‌رئیس آقای علی محمد اربابی استاد دانشکده علوم ارتباطات‌اجتماعی و رئیس موسسه اینترتایپ به سمت‌دبیر . آقای حسین چهار‌بخشی مدیر عامل شرکت سیته بسمت خزانه‌دار همچنین دراین جلسه آقای پرویز پرتوی عضو هیئت مدیره شرکت مدیا ومدیر عامل شرکت ایران مگ‌بسمت نماینده ایران‌درشورای سازمان جهانی تبلیغات برگزیده شد.

دعوت از پزشکان خراسانی مقیم تهران

بدینوسیله از پزشکان همشهری خراسانی مقیم تهران دعوت میشود که در تاریخ سه‌شنبه یازدهم‌اسفند ساعت یك تاسه بعداز ظهر درمحل‌باشگاه بانك سپه واقع درخیابان تخت‌طاوس برای صرف‌ناهارومذاکره در موضوع انتخابات نظام پزشکی حضور بهمرسانند .

آ ـ ۸۰۵۹٤

تمدید نمایش آثار نقاشی شادروان استاد اسمعیل آشتیانی

بنابدرخواست جمعی‌از هنردوستان وعلاقمندان مدت نمایش‌آثار نقاشی شادروان استاداسمعیل‌آشتیانی (در محل کتابخانه مجلس شورای ملی ازساعت ٤تا ۷ بعداز ظهر)تاپایان روز نیمه‌اول اسفندماه جاری‌تمدید می‌گردد.

از دوستان عزیز فارغ‌التحصیل سال ۱۳۳۹ دانشکده پزشکی تهران خواهشمند است ساعت ۹ بعد از ظهر روز سه‌شنبه ۱۱ر۱۲ر٤۹ در پارك جوجه کبابی جنب هتل‌ونك حضوربهمرسانند
دکتر حشمت‌اله لشگری

آ ـ ۳۵۸۷۳

آقای دکتر محمد موتمنی
مدیر عامل ، بنگاه حمایت مادران و نوزادان

از طرف امضاء کنندگان زیر وعده زیادی ازپزشکان کاندیدای عضویت در هیئت مدیره سازمان مرکزی نظام پزشکی ایران میباشند .

از عموم همکاران محترم تقاضا داریم بایشان رای‌دهید .

دکتر ایوب ابراهیمی. دکتر اسد زاده . دکتر خاتمی . دکتر ناصرالدین حدایق. دکتر علی صدیق اسفندیاری. دکتر یقوتیل.

آ ـ ۸۰۷۰۲

همکاران عزیز و محترم

تقاضا داریم به آقای دکتر محمد موتمنی ، مدیر عامل‌بنگاه حمایت مادران و نوزادان برای سازمان مرکزی «نظام پزشکی ایران» رای دهید .

دکتر خسرو آهی . دکتر محمد حسین پیرزاده. دکتراردشیر غفاری. دکتر فرهاد فرهمندی. دکتر پرویز مشگریز. دکترایرج نیك بین

آ ـ ۸۰۷۰۲

توجه کنید . توجه کنید
بخاطر استقبال هموطنان عزیز برای تکمیل موجودی وشرکت درقرعه‌کشی
جایزه تاسه‌تن پول
کلیه شعب بانك
بیمه‌بازرگانان
ازامروز تا ۱٤ اسفند ازساعت
۸ صبح الی۸ شب یکسره بازاست

صندوق پس انداز بانك ملی ایران
در بزرگترین قرعه کشی سال میلیون ها تومان جایزه میدهد

جایزه اول	پانصد برابر موجودی حداکثر	۲۵۰,۰۰۰ ریال
دوم	" " " "	۲٤۰,۰۰۰ "
سوم	" " " "	۲۳۰,۰۰۰ "
چهارم	" " " "	۲۲۰,۰۰۰ "
پنجم	" " " "	۲۱۰,۰۰۰ "
ششم	" " " "	۲۰۰,۰۰۰ "
هفتم	" " " "	۱۹۰,۰۰۰ "
هشتم	" " " "	۱۸۰,۰۰۰ "
نهم	" " " "	۱۷۰,۰۰۰ "
دهم	" " " "	۱٦۰,۰۰۰ "
یازدهم	" " " "	۱۵۰,۰۰۰ "
دوازدهم	" " " "	۱٤۰,۰۰۰ "
سیزدهم	" " " "	۱۳۰,۰۰۰ "
چهاردهم	" " " "	۱۲۰,۰۰۰ "
پانزدهم	" " " "	۱۱۰,۰۰۰ "

حتی اگر ده ریال هم بموجودی پس انداز خود بیافزائید ،
صندوق پس انداز بانك ملی ایران ۵۰۰ برابر آن را بحکم قرعه بشما پاداش وجایزه میدهد .

و
سی وپنج جایزه یکصدهزار تومانی و ۳۵۰ جایزه پنج هزار تومانی

توجه
جوائز بالا به کسانی تعلق میگیرد که تا آخر اسفند ماه ۱۳٤۹ یکهزار ریال یا بیشتر در حساب پس انداز خود موجودی داشته باشند

جوائز ممتاز و بزرگ به نسبت ۵۰۰ برابر موجودی پرداخت میشود
حداکثر جایزه :
۲۵۰,۰۰۰ تومان = ۵۰۰ × ۵۰۰ تومان

٤۰۰ جایزه ممتاز و بزرگ از ۲۵۰,۰۰۰ ریالی تا ۵۰,۰۰۰ ریالی و هزاران جایزه دیگر

٤
روز دیگر فرصت دارید
تا با افتتاح حساب وتکمیل موجودی
در بانك بیمه بازرگانان
تا...
سه تن پول
جایزه بگیرید.
دارندگان حساب سپرده بانك بیمه بازرگانان هرسال سه بار و هر بار تا سه تن پول جایزه میگیرند