اطلاعات

سه‌شنبه ۱۴ بهمن‌ماه ۱۳۵۴ ـ سال پنجاهم
شماره ۱۴۹۲۶ تکشماره ۱۰ ریال

۳۶ صفحه

جزئیات بودجه در ۱۰ صفحه اطلاعات

صفحات ۳-۴-۵-۱۳-۱۴-۱۵
۱۶-۲۱-۳۳

دربودجه ۳۱۰ میلیارد تومانی ولخرجی ممنوع شد

سوءاستفاده بزرگ در زمینهای شهرداری اهواز

- ارزیاب ارشد گمرک غرب ۱۳۰ هزار تومان رشوه گرفت
- حکم جلب مدیر عامل شرکت سهامی زراعی گرمسار صادر شد
- پرونده سوء استفاده در کارهای ساختمانی اصفهان

صفحه آخر

بررسی تقویم ۱۳۵۵

درصورت تعطیل شنبه ۳۰ اسفند

تعطیلات عید ۹ روز خواهد بود

در صفحه ٤

ناصرالدین شاه عمارت مجلس را به ملیجک بخشید

(امروز نیز درچهار صفحه رنگی آخرین عکس های ملیجک)

بودجه دریک نگاه

سهم اموراقتصادی ۲۸ درصد
دفاع ۲۷ درصد
اجتماعی ۱۹ درصد
عمومی ۱۲ درصد

۱ فوق‌العاده شغل و ترفیعات کارمندان پرداخت میشود

۲ تأمین مسکن با بهای عادلانه برای همه

۳ آموزش و پرورش ۴۲۰۰۰ نفر را استخدام میکند

۴ بودجه امسال ۱۴۵ میلیارد ریال کسری دارد

۵ خروج از زیر سلطه مدرک تحصیلی

هویدا امروز هنگام ورود به مجلس کیف حاوی لایحه بودجه را به خبرنگاران نشان داد وگفت هرچه میخواهید در این کیف است

بتصویب شاهنشاه آریامهر ۲۴ اسفند

روز پدر اعلام شد

به تصویب شاهنشاه آریامهر، بنابراستدعای آقای دکترشریفی وزیر آموزش و پرورش روز بیست و چهارم اسفند (زادروز سردار بزرگ ایران رضا شاه کبیر) روز «پدر» اعلام گردید.

حزب کمیته مبارزه بافساد تشکیل داد

زمان صدور پروانه ساختمان باید به یکماه تقلیل یابد

«پلکان فرار» آپارتمانها، جنبه نمایشی دارد

در صفحه اخر

اعتراض به یک میتینگ کمونیستی علیه ایران

نشریه ناسیونالیست «پانسه ـ ناسیونال» نسبت به اجازه تشکیل یافتن یک میتینگ کمونیستی علیه دولت شاهنشاهی ایران معترض است. نشریه فرانسوی می‌نویسد. «این قابل‌قبول نیست که یک گروه جلای‌وطن کرده، عضو تروریسم بین‌المللی بخود اجازه دهند تاعلیه یک ملت‌دوست ازلحاظ سیاسی موضع‌گیری کنند.

«پانسه ناسیونال» آرزومند است که مناسبات دوستانه میان پاریس و تهران بازهم گسترش یابد و بمنظور شناساندن بهتر این کشور نشریه اعلام میدارد که بزودی جزوه‌یی مختص تفاهم فرانسه و ایران منتشر خواهد کرد.

ورود یهودیان به مسجدالاقصی با اعتراض شدید اردن مواجه شد

دادگاههای اسرائیل به یهودیان اجازه دادند در مسجدالاقصی مراسم مذهبی برپا کنند

در صفحه ۲

تماس تلفنی با «روح» دختر ۱۲ ساله را به جنون کشید!

مهندس «هوشنگ ملک‌نیا» در تماسی که با خبرنگار اطلاعات گرفت اطلاع داد که یک روح تلفنی دختر ۱۲ ساله‌اش را که «نازلی» نام دارد و دانش‌آموز سال اول راهنمایی است، بشدت ترسانده و او را ببستر بیماری کشانده است.

مهندس «ملک نیا» توضیح‌داد: مردی که خود را معرفی نکرده است، شماره تلفن ۷۵۳۰۷۵ را به چند دانش‌آموز، در یکی از مدارس دخترانه، واقع در جاده قدیم شمیران توزیع کرده وگفته است که «روح» است و ازساعت ۷ تا ۹ شب اگر باو تلفن بزنند، مسایل عجیب و غریبی از دنیای مردگان را برای‌آنان فاش‌خواهد ساخت.

«نازلی» ۱۲ ساله که فریب این توضیح را خورده بود، پریشب بین ساعت ۷ تا ۹ شب، به شماره مورد نظر تلفن زدو مردی ازآن سوی سیم باین بهانه که روح است و از دنیای مردگان به زمین خاکی بازگشته، چنان «نازلی» را ترسانده که حال اوپای تلفن دگرگون شده و بزمین سقوط کرده است. «نازلی» هم اکنون در بستر بیماری است و حرفهای عجیب و غریب میزند و مرتب از والدینش میخواهد که او رابه اتاق دیگری ببرند. زیرا روح بسراغش خواهد آمد و او را با خود خواهد برد.

۷۵ جیب بر مراسم حج درشیراز بدام افتادند

در صفحه ۳٤

لشگر پیاده گارد داوطلب میپذیرد

شرح در صفحه ۱۷

با نهایت تاثر وتاسف درگذشت آقای دکتر علیقلی لقمان ادهم استاد دانشگاه و مدیر عامل انجمن ملی‌حمایت کودکان را باطلاع می‌رساند. مجلس فاتحه آن مرحوم در روز پنجشنبه ۱۶ بهمن ماه از ساعت ۱۲ تا ۲ بعداز ظهر در خانقاه صفی علیشاه برگزار خواهد بود.

اسدالله علم

بانهایت تاسف و تاثر درگذشت شادروان دکتر علیقلی لقمان ادهم استاد عالیقدر و عضو شورای مرکزی کانون مدیریت ایران را ضمن عرض تسلیت بخاندان محترم لقمان‌ادهم وبه اعضاء کانون باطلاع دوستان و اعضاء کانون می رساند مجلس ختم سعید فقید روز پنجشنبه ۱۶ بهمن ماه از ساعت ۱۲ الی ۱۴ در خانقاه صفی علیشاه منعقد میباشد.

دبیر کل کانون دکتر محمد تقی نیک نژاد

خانواده‌های لقمان ادهم. دیبا. مُعززی. مالک. کیا. و خانواده‌های وابسته.

بانهایت تاسف درگذشت ناگهانی و غمانگیز دکتر علیقلی لقمان ادهم استاددانشگاه ومدیر عامل انجمن ملی‌حمایت کودکان را باستحضار بستگان، دوستان و آشنایان می‌رسانند.

مجلس یاد بود آن فقید سعید روز پنجشنبه ۱۶ بهمن ماه جاری ازساعت ۱۲ تا ۱٤ در خانقاه صفی علیشاه‌برگزار خواهد شد.

دفتر مخصوص علیاحضرت شهبانوی ایران

بانهایت تاسف فوت نابهنگام دکتر علیقلی لقمان‌ادهم مدیرعامل انجمن ملی حمایت کودکان را باطلاع میرساند مجلس ترحیم آن مرحوم ازساعت ۱۲ الی ۱٤ روز پنجشنبه ۱۶ بهمن ماه در خانقاه صفی‌علیشاه برگزار میگردد.

کارکنان دفتر مخصوص و سازمان های تحت‌ریاست عالیه علیاحضرت شهبانوی ایران، مصیبت جانگداز فوت ناگهانی شادروان دکتر علیقلی لقمان ادهم مدیر عامل انجمن ملی حمایت کودکان را بخاندان محترم لقمان ادهم‌وخانواده های وابسته تسلیت گفته. بقاء عمر وسعادت بازماندگان آن مرحوم رااز درگاه ایزد یکتا خواستارند.

مجلس ترحیم آن مرحوم از ساعت ۱۲ الی ۱٤ روز پنجشنبه ۱۶ بهمن ماه در خانقاه صفی‌علیشاه برگزارمیگردد

سهامداران و کارکنان شرکت سپهان مصیبت وارده رابه خانواده قمشه بخصوص به آقایان محمد قمشه وعلی قمشه تسلیت می‌گویند.

۷ گنج

جناب آقای مهندس مجید رحمانی

انتصاب شایسته جنابعالی را صمیمانه تبریک عرض مینماید.

شرکت کاندیشن (سهامی خاص)

آ ـ ٤٤۳۷۸

زمین مورد نیاز برای بخش خصوصی

یکصد هکتار زمین قابل ساختمان در شمال یا غرب تهران مورد نیاز است.

متقاضیان بشرط آنکه دارای اسناد مالکیت منظم و بدون هیچ گونه اشکالات قانونی باشند میتوانند باصندوق پستی شماره ۱٤۷۳ تهران مکاتبه نمایند.

شرکت آسانسور اوتیس ایران

Otis

آدرس جدید: از تاریخ شنبه ۱۸ بهمن ماه ٥٤ خیابان شاه عباس‌شمالی ـ کوی چهارم ـ شماره ۲٤ تلفن های‌جدید: ٦۲۲۳٦۱ ـ ٦۲۳۲۹۰

جناب آقای دکتر ایرج کردستی

ارتقاء درجه آن جناب را صمیمانه تبریک عرض می نمایم.

قم ـ سید محمد بهاءالدینی خادم آستانه مقدسه

جناب آقای مهندس جهانگیر مهدمینا

انتصاب شایسته جنابعالی را صمیمانه تبریک عرض مینماید.

شرکت کاندیشن (سهامی خاص)

داروسازان تهران وشهرستان

روز جمعه ۱۷ بهمن ساعت ۳ بعداز ظهر در مجمع عمومی برای انتخاب هیئت مدیره شرکت فرمایند. خیابان ایران نوین تالار کورش.

کمیته ۳ نفری باتهام سوء استفاده ناصر رسیدگی می کند

قاهره ـ یونایتدپرس ـ ممدوح سالم نخست وزیر مصر یک کمیسیون سه نفری بوجود آورده است تادراطراف ادعاهای منتشر شده دریکی ازنشریات مصری دایربراینکه جمال عبدالناصر رئیس جمهوری پیشین مصر در ۱۹۶۷ مرتکب سوء استفاده‌های مالی شده است تحقیق کند .

طبق گزارش خبرگزاری خاورمیانه کمیسیون سه‌نفری قرار است در اطراف گزارش اخیر هفته نامه اخبارالیوم تحقیق کند .

نشریه مذکور مدعی شده‌که ناصر در ماههای مه و ژوئن ۱۹۶۷ بطور غیرقانونی درحدود ۱۵ میلیون‌دلار از ثروت کشور را بنفع خود بخارج انتقال داده است .

اسامی چند عامل سیا در ژاپن فاش شد

توکیو ـ رویتر ـ مجله هفتگی پرتیراژ «شرکان جندای» که در توکیو چاپ می‌شود اسامی شش‌نفر را که مدعی است از جاسوسان وعوامل سازمان مرکزی ضراطلاعات آمریکا (سیا) درژاپن هستند چاپ کرده است .

این مجله منبع گزارش خودرا نشریه دیگری بنام «فیفت استیت» که در واشنگتن نشر می‌شود ذکر کرده است .

طبق گزارش نشریه ژاپنی چهار نفر از کسانی که اسامی آنان بعنوان عامل سیا در ژاپن ذکر شده است از کارکنان سفارت آمریکا در توکیو هستند .

شرکای جندای از قول نودمان گلیک ، دبیر اول سفارت‌آمریکادرتوکیو که‌نامهوی نیزجزو اسامی‌جاسوسان سیا در ژاپن ذکر گردیده نوشته است که‌شما دچار سوء تفاهم شده‌اید. اگر من جاسوس سیا بودم هرگز حاضر نمی‌شدم که باشما حرف بزنم .

نامه در داخل بطری ازآمریکا به انگلیس رفت

سین‌سیناتی (اوهایو) ـ آسوشیتدپرس ـ پنج سال پیش مردی بنام پاتریک ساندفوس نامه‌ای نوشت وآن را در داخل یک بطری قرار داد و سپس بطری دربسته‌را به رودخانه اوهایو درآمریکا پرتاب کرد . ماه گذشته نامه‌ای بدست وی رسید مشعر براینکه کاغذ داخل بطری در اسکاتلند واقع در شمال انگلستان بوسیله شخصی خوانده شده است. نامه‌ای‌که از اسکاتلند فرستاده شده است روز جمعه گذشته در کنتاکی به ساندفوس رسید . روی پاکت حاوی نامه نشانی بندر چارلوت ـ جزیره‌آیلای غرب اسکاتلند ـ بچشم می‌خورد. بعبارت دیگر این نامه از هزاران فرسنگ فاصله برای مردی‌که نامه‌اش رادرداخل بطری قرار داده بود فرستاده شده است. پیدا کننده اسکاتلندی بطری حاوی نامه نوشته است که «زن و کودکانم درکنار دریا در غرب اسکاتلند قدم میزدند که‌یک بطری پیدا کردند وپس از بازکردن درآن متوجه شدندکه نامه‌ای درآن وجود دارد. شما در این نامه نشانی خودرا باضافه این مطلب که در ژانویه ۵سال پیش بطری را در رودخانه اوهایو به‌آب انداخته‌اید ذکر کرده بودید. به عقیده من این مطلب که‌یک بطری چنین مسافت عظیمی‌را طی کند و ۵سال تمام برسطح آب‌باقی بماند اگر یکرکورد بی‌سابقه نباشد بدون شک نادر است .

نویسنده اسکاتلندی نامه از ساندفوس تقاضا کرده است تا وی را از رسیدن نامه‌اش مطلع کند .

خیال خبرگان امور از لحاظ توالت راحت شد

فیلادلفی ـ آسوشیتدپرس ـ ظاهرا خیال مقامات فیلادلفی بزودی راحت خواهد شد چون اطمینان‌یافته‌اند که هنگام برگزاری جشنهای دویست سالگی آمریکا توالت های کافی‌دراین شهروجود خواهد داشت. ویلیام‌رافسکی مردی‌که طراح برنامه‌ها وناظر براجرای مراسم مربوط‌به دویستمین سالگرد تولد آمریکا در فیلادلفی خواهد بود دیروز گفت که در این شهر توالت کافی برای برآوردن حاجات مردم وجود خواهد داشت .

دو سال پیش بودکه درحالیکه برنامه‌های جشن دویست سالگی آمریکا تدارک می‌شد عده‌ای پرسیدند که آیا توالت کافی در فیلادلفی وجود خواهد داشت ؟ تحقیقاتی که انجام گرفت نشان دادکه فیلادلفی در ناحیه تاریخی خود بیش از ۳۸۰ توالت عمومی ندارد وکسانی که دراین امور خبرگی‌دارند می‌دانستند که این تعداد توالت برای قضای حاجت ۱۰ تا ۲۰ میلیون نفرتماشاگران و میهمانانی که برای شرکت در جشنهای‌دویست سالگی آمریکابه‌فیلادلفی خواهندآمدبهیچوجه کفایت‌نخواهدکرد.

سرانجام هفته‌گذشته مقامات مسئول فیلادلفی خبر دادند که سفارش داده شده است تا ۳۰ دستگاه‌تجهیزات به شکل تریلر خواهند بود .

مائو هنگام مرك بربالین چوئن لای بود

پکن ـ رویتر ـ آگاهان غربی در پکن گفتند درروز های آخر حیات چوئن‌لای نخست وزیر متوفای چین ، مائوتسه‌تونگ باوجود کبرسن شخصا در بیمارستانی که چوئن‌لای درآن بستری بود حضور یافت و ساعت هابر بالین وی بسربرد. بگفته این آگاهان مائو تا نیمساعت پیش ازدرگذشت چوئن‌لای بربالین اوبود اما پزشکان باآگاهی‌از این‌امر کمپایان کار نخست وزیر چین فرارسیده ازمائو با اصرار خواستند بیمارستان را ترک گوید .

۱۰ کودتاچی سودان اعدام شدند

خارطوم ـ خبرگزاری فرانسه ـ بامداد دیروز ده تن که به اتهام شرکت در کودتای نافرجام پنجم سپتامبر علیه‌رژیم جعفر نومیری مجرم شناخته شده بودند در خارطوم اعدام شدند.

رادیو سودان که خبر اعدام ده تن را به آگاهی مردم رساند اضافه کرد دادگاه نظامی سه تن دیگر از متهمان را به حبس ابد محکوم کرد و دیگری را تبرئه‌نمود.

محاکمه این عده در دادگاه نظامی انجام گرفته‌دیوانعالی آراء صادره را ابرام کرده بود .

---

۴ فرودگاه نیویورك تعطیل شد

یخ بندان و سرما، زندگی میلیونها امریکائی رافلج کرد

نیویورک ـ رویتر ـ آسوشیتد پرس ـ یک طوفان زمستانی سخت و ناگهانی دیروز تمام منطقه وسیع متروپولیتن نیویورک را فرا گرفت وعملا زندگی جمعیت بزرگ آن را که از ۲۰ میلیون نفر تجاوز میکند فلج کرد .

برف سنگین و باد های فوق‌العاده سخت به اضافه سرمای ناگهانی شدیدی که هوای نیویورک را تبدیل به هوای قطبی کرده است در بسیاری از نواحی یخ بندان های گسترده‌ای ایجاد کرد بطوریکه بسیاری از جاده ها و فرودگاه‌های بزرگ‌ومدارس و موسسات‌صنعتی وبازرگانی بسته و یا دچار تعطیل شدند. ظرف کمتر از یک ساعت‌درجه برودت هوادرنیویورک تا ۱۰ درجه تنها در حوالی عصر دیروز کاهش یافت و تعداد زیادی از جاده ها را با قشری از یخ پوشاند .

فرودگاه های بین‌المللی‌کندی ولاگارد یا بعلت یخ بندان و دید فوق‌العاده اندک و وزش تند بادی که سرعت آن در هر ساعت به ۸۰ کیلو متر میرسد تعطیل شده‌اند .

برف سنگین و کولاکسخت همراه بایخبندان دیشب‌ناگهان نواحی ساحل شرقی امریکا را فرا گرفت و مخصوصا در ایالت بزرگ نیویورک‌حوادث و دشواری های بزرگی در زندگی عادی مردم بوجود آورد . باد های سخت‌طوفانی که در برخی از نواحی بیش از ۹۰ کیلو متر در ساعت سرعت داشتند کابل های برق راقطع کردند و بسیاری از شهرهاومحلات را درخاموشی فرو بردند.در جاده هاحوادث متعددی به‌بار آمد . مدارس تعطیل شد ـ و ترافیک در داخل نیویورک تقریبا بطور کامل فلج گردید .

گزارش ویژه‌ای که از طرف اداره هواشناسی نیویورک منتشر شده حاکیست که‌طوفان دیروز و دیشب از سال ها قبل در منطقه نیویورک نظیر نداشته است . از طرف‌هوا شناسی به مردم توصیه شده است که‌حتی‌المقدور ازخانه‌ها خارج نشوند و اخطار کرده است که بیرون آمدن ازمنازل و فضای باز ممکن است‌باعث دچار شدن به سرما زدگی شود .

در اروپا

زمستان سال جاری که با اندکی تاخیر دراروپا آغازشده بود اکنون چهره واقعی خود را در سراسر این قاره نشان داده است ، سرما و یخبندانی که کشور های اروپایی به آن دچار شده‌انداز سال ها پیش تاکنون نظیرنداشته و طی‌روز های اخیر حداقل به مرگ ۲۰ نفر منجر شده است .

در کشور های متعدداروپایی که در آنها سنون جیوه در حرارت سنج به چندین درجه زیر صفر سقوط کرده و یخ بندان های سخت به ارمغان آورده است در حالی که برف انبوه بسیاری از نواحی را پوشانده است ـ هزاران نفر ازمردم‌براثر ابتلا به‌آنفلوانزای ویروسی بستری شده‌اند

بزرگترین آمار تلفات سرما متعلق به کشور یوگوسلاوی است که دستخوش سخت ـ ترین زمستان ۲۴ سال اخیر خود شده است .

در یوگسلاوی حداقل ده‌نفر تاکنون قربانی سرما شده‌اند و از جمله یک پسرک ۱۱ ساله از سرما یخزد و جنازه های یخزده یک روستایی و زنش‌را در میان برف پیدا کرده‌اند .

فالانژیستها بسرعت مشغول جمع‌آوری اسلحه هستند

بخشی از لبنان به‌اشغال ارتش سوریه درمی آید

بیروت ـ خبرگزاری فرانسه ـ آسوشیتدپرس ـ اوضاع در سراسر لبنان بسرعت بحال عادی بازمیگردد و مردم بیروت فعالیت‌های روزانه خود را ازسرمی‌گیرند. بامداد دیروز خیابانهای پایتخت مثل سابق شلوغ وپررفت‌وآمد بود ولی بعداز ظهر بسیاری از مغازه‌ها کار خودراتعطیل کردند و تنها چند اتومبیل درخیابانها دررفت‌وآمدبودند بعقیده ناظران سیاسی هنوز مدتی وقت لازم است‌تافعالیت های صنعتی وبازرگانی درلبنان ازسر گرفته شود. ازسوی دیگر یک‌مقام آگاه دربیروت اظهار داشت برنامه‌اصلاحات سیاسی، اقتصادی و اجتماعی درلبنان پس‌از دیدارپرزیدنت فرنجیه ازرئیس جمهوری سوریه اعلام خواهدشد ولی هنوز تاریخ سفر رئیس جمهوری لبنان به‌دمشق اعلام نشده است .

رشید کرامی‌که همراه پرزیدنت فرنجیه به‌دمشق‌خواهد رفت دیشب درپایان جلسه هیئت دولت گفت پس ازاعلام برنامه اصلاحات یک دولت ائتلافی باشرکت همه‌احزاب سیاسی تشکیل خواهد شد .

ازسوی دیگر اعلام شدکه یک ستوان فراری در منطقه‌ای ازبقاع دردوازده کیلومتری راه بین‌المللی بیروت و دمشق یک «ارتش عرب لبنانی» تشکیل داده است .

ستوان احمد خطیب که دراواخر ماه گذشته علیه فرماندهی خود شورید باپانزده زره‌پوش ودهها نفر از سربازان خود بگوشه‌ای ازلبنان فرار کرد و ظاهرا پس‌از آن عده‌ای ازسربازان لبنانی بوی ملحق شده‌اند .

خبرنگار خبرگزاری فرانسه که از مرکز ستاد ارتش عربی لبنان دیدن کرده گزارش می‌دهد در حدود سیصدنفر در مرکز ستاد ستوان خطیب گرد آمده‌اند. معاون‌ستوان خطیب (عمر عبباله) اظهار داشت که‌ارتش عربی لبنان تعدادی زره‌پوش از جمله چند تانک و توپخانه دراختیار دارد .

از طرف دیگر روزنامه «الدیار» چاپ بیروت نوشت که لبنان در بحبوحه بحران درخواست کرده بود که ناوگان ششم آمریکا برای پایان دادن به بحران مداخله کند ولی آمریکا این‌پیشنهاد را نپذیرفته است .

الدیار ازقول عبدالحلیم خدام وزیر خارجه سوریه نوشته است‌که هردو دولت‌فرانسه و امریکا تقاضای‌مداخله نظامی درلبنان را رد کرده بودند .

پیرجمائیل رهبر حزب دست راستی فالانژیست‌لبنان دیروز فاش ساخت که جنگجویان ارتش خصوصی این حزب به‌وارد کردن اسلحه‌های جدید ادامه می‌دهند .

جمائیل‌که دریک مصاحبه مطبوعاتی شرکت جسته بود خاطرنشان کرد، اگر فلسطینی‌ها و لبنانی‌های‌افراطی سرکوب نشوند جنگ داخلی جدید، امری اجتناب‌ناپذیر خواهد بود .

از سوی دیگر در بیروت دبیرکل شاخه لبنانی‌حزب بعث سوریه درمصاحبه بانشریه «ساندی مورنینگ» گفت جناح‌های درگیر درجنگ داخلی لبنان موافقت کردند که بخشی ازلبنان به‌اشغال سوریه درآید .

«عاصم کانو» گفت طرح اشغال بخشی از لبنان توسط سوریه در طرح پیشنهادی سوریه برای صلح‌لبنان قید شده وطرف‌های درگیر آن‌را پذیرفته‌اند .

یک سخنگوی دولت لبنان گفت جلوگیری‌ازآدم‌ربایی وبحرکت درآوردن چرخ‌های راکدصنایع لبنان یکی‌ازهدف های اصلی ترک مخاصمه است. این سخنگو از طرفی ادعای کمال جنبلاط راکه گفته بود ارتش‌های‌خصوصی چپگرایان و فالانژیست‌ها سرگرم تجدید سلاح وآماده شدن برای جنگی جدید هستند رد کرد.

انجام مراسم مذهبی یهودیان درمسجدالاقصی

اعتراض شدید اردن روبرو شد

عمان ـ خبرگزاری فرانسه ـ رهبران سیاسی و مذهبی اردن به تصمیم دادگاههای اسرائیل که به یهودیان اجازه‌داده‌اند درمسجد الاقصی مراسم دعا بجای آورند عکس‌العمل شدیدی نشان‌دادند.

شیخ عبدالله قوش قاضی عالی اردن گفت تصمیم دادگاه های اسرائیل بمراتب وخیم‌تر از آتش زدن مسجد است آتش زدن‌مسجد الاقصی در ماه اوت ۱۹۶۹ هیجان واضطراب شدیدی در جهان عرب و مسلمان بوجود آورد ونخستین کنفرانس عالی اسلامی در شهر رباط برای رسیدگی باین‌مسئله تشکیل شد .

شیخ عبدالله افزود اسرائیلی‌ها پس از آنکه توانستند «الحرم الابراهیم» را بین یهودیان و مسلمانان تقسیم کنند اکنون میخواهد مسجد الاقصی را نیز بهمان سرنوشت دوچار سازند.

از سوی دیگر عبدالعزیز وزیر اوقاف اردن‌و کنگره اسلامی‌عمان تصمیم دادگاههای اسرائیل را بشدت محکوم کرد و اعلام‌داشتند که این تصمیم توهین بزرگی‌به‌اماکن مقدس‌اسلامی‌بشمارمیرود.

کنگره اسلامی از کلیه کشور های مسلمان درخواست کرده که اقدامات شدیدی برای پایان‌دادن باین وضع وحشتناك بعمل‌آورند.

فدائیان یك هتل اسرائیلی را منفجر کردند

بیروت ـ خبرگزاری فرانسه ـ خبرگزاری فلسطینی‌وفا دیروز اعلام کرد که هتل بیل درایلات بندر اسرائیلی که در کنارخلیج عقبه قرار گرفته‌روز شنبه‌گذشته براثر انفجار بمبی که فرائیان فلسطینی کار گذاشته بودند ویران شده است .

گزارش وفا حاکی است‌که صدای انفجار در تمام شهرایلات شنیده شد و شعله‌های آتش‌که براثر انفجار روشن شده بود تمام طبقه‌های ساختمان هتل و گاراژ آن راکه در زیرزمین‌قرار دارد فراگرفت. ماموران آتش نشانی دو ساعت تلاش کردند تا توانستند آتش را خاموش کنند وفا در گزارش خود اضافه می‌کند که عده زیادی در این ماجرا کشته و زخمی شده‌اند وماموران امنیتی اسرائیل‌چندین فلسطینی را برای بازجویی و تحقیقات بازداشت کرده‌اند .

نخست‌وزیر اردن بملاقات پادشاه سعودی شتافت

نیروهای اسرائیل در مرز ۳ کشور عربی متمرکز شدند

عمان ـ یونایتدپرس ـ ملك خالد پادشاه عربستان سعودی و زیدالرفاعی نخست‌وزیراردن‌دیروز در ریاض برای بررسی هماهنگی اعراب در زمینه گزارش های مربوط به نقل و انتقال های نظامی اسرائیل در مرز های سوریه ـ اردن و لبنان دیدار کردند .

رفاعی درپی ملاقات‌های مشابهی در دمشق با پرزیدنت اسد ودیگر مقام های بلند پایه سوری رهسپار ریاض شد.

گزارش هایی که در چند روز اخیر به عمان می رسد حاکیست که اسرائیل بسرعت‌به تجمع‌نیرو در مرز های مشترك خود باسوریه اردن و لبنان دست زده است .

منابع آگاه در عمان گفتندملاقات رفاعی با ملك خالد که شاهزاده فهد ولیعهد عربستان نیز حضور داشت بخشی از تلاش های عربی برای مقابله با تجمع نیرو های اسرائیلی در مرز های سه کشور یاد شده است

به گفته منابع آگاه نظر به اهمیت‌وحساسیت اوضاع‌عبدالحلیم خدام وزیر خارجه سوریه اقدام های میانجیگری خود در لبنان را نیمه تمام گذارده‌باعجله به‌دمشق بازگشت .وی قرار است پس از گفتگو با پرزیدنت اسد بعد از ظهر امروز وارد ریاض شود.

الجزایریها ۴۰۰ مراکشی راکشتند

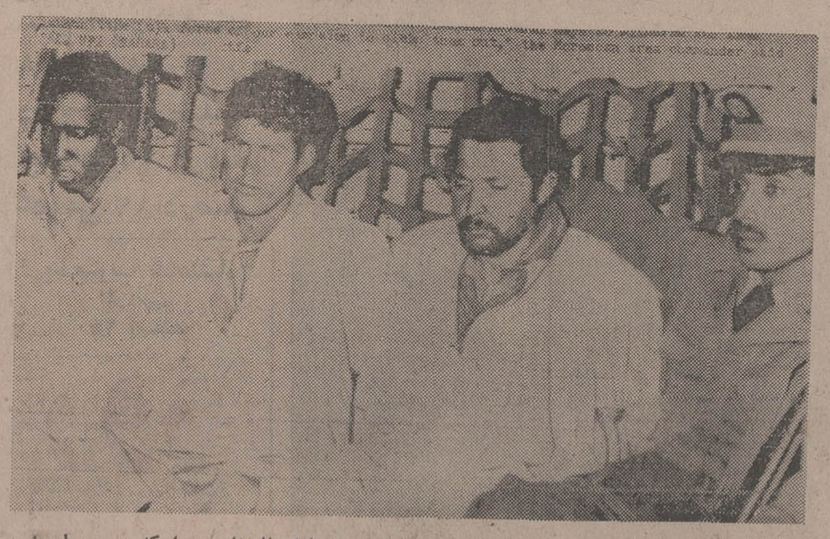

دولت مغرب طی کنفرانس مطبوعاتی سه تن از سربازان الجزایری را که در جریان نبرد های صحرا بدست سربازان‌مغربی اسیر شده‌اند معرفی کرد. درسمت چپ عکس یک مامور مغربی‌در کنار سربازان اسیر الجزایری‌دیده‌میشود . «عکس رادیویی یونایتدپرس»

الجزایر ـ خبرگزاری فرانسه ـ در حالیکه فعالیت های سیاسی برای حل اختلافات الجزایر ومغرب در باره صحرای غربی ادامه داردجنگ‌تبلیغاتی‌شدیدی بین رباط و الجزایر درگرفته است .

روزنامه المجاهد در شماره امروز خود خطاب به نویسندگان‌روزنامه‌های دولتی مراکش که پس‌ازنبرد «امگالا» فریاد های پیروزی سرداده‌اند نوشت که در ارزیابی قدرت انقلاب الجزایر دچار اشتباه بزرگی شده‌اند .

از سوی دیگر سرگرد عبدالسلام جلود نخست‌وزیر لیبی دیروز برای دومین‌بار ظرف چند روز اخیر برای گفتگو باپرزیدنت‌بومدین وارد الجزایر شد .

محافل سیاسی الجزایر اظهارداشتندکه‌دیدار نخست‌ـ وزیر لیبی از الجزایر بابحران صحرا ارتباط نزدیک دارد . بعد از ظهر دیروز بومدین اعضای هیئتی از جبهه ترقی‌ـ خواه « اسپانیا » راکه بتازگی وارد الجزایرشده‌اند بحضور پذیرفت .

در این مذاکرات بوتفلیقه وزیر امور خارجه الجزایرنیز شرکت داشت .

رئیس هیئت نمایندگی «ترقیخواهان» اسپانیا پس از پایان این مذاکرات بشدت به دولت اسپانیا حمله کرد وگفت مادرید باواگذاری صحرا به مغرب و موریتانی به قولی که به مردم صحرا داده بود عمل نکرده است .

جبهه پولیزاریو نیزدیروز مراکش‌رامتهم کرد که‌اردوگاه پناهندگان را در صحرای غربی با بمب های ناپالم بمباران کرده وبیش‌از شصت نفر را کشته‌اند .

در رباط اعلام شد ارتش های مغرب والجزایر به حال آماده‌باش کامل درآمده‌اند با وجود این تلاشهای وسیع سیاسی‌برای‌جلوگیری‌ازدرگیری همه‌جانبه ارتش های دوکشور ادامه دارد . حسنی مبارک معاون سادات برای سومین دیدار خود با ملک حسن دوم پادشاه مغرب به رباط رفت‌در الجزایر روزنامه الجزایری المجاهد نوشت در نبرد های اخیر صحرا نیرو های الجزایری ۴۰۰ سرباز مغربی را کشته‌اند. مغرب شمارتلفات خود در نبرد های صحرا را ۲ تن کشته و ۱۴ زخمی‌اعلام کرده است .

مویني هان نماینده جنجالی امریکا در سازمان ملل استعفا کرد

واشنگتن ـ یونایتدپرس ـ دانیل پاتریک مویني‌هان نماینده جنجالی آمریکا در سازمان ملل از پست خود استعفا کرد و جرالد فورد رئیس جمهوری آمریکا استعفای وی را با تاسف عمیق و بااکراه پذیرفت . این مطلب طی یک بیانیه رسمی از طرف کاخ سفید ریاست جمهوری آمریکا اعلام شده است. سیاست مویني‌هان در سازمان ملل خشم اعرابو کشورهای جهان سوم رابرانگیخته بود. مویني هان که دردولت های چهاردوره اخیر ریاست جمهوری آمریکادر سطح عضویت کابینه با دولت های وقت کشورش همکاری داشته اعلام کرده است که در نظر دارد باردیگر بعنوان استاد به‌دانشگاه هارو ارد بازگردد .

فورد طی نامه گرمی که‌برای مویني‌هان نوشته وی را بالحنی بسیار دوستانه «یاعزیز» نامید و اضافه کرده‌است که البته خود را ناگزیر میداند که به تمایلات او ، گرچه باتاسف و اکراه عمیق، احترام بگذارد .

روز چهارشنبه گذشته بودکه رئیس جمهوری آمریکا وهنری‌ـ کی‌سینجر وزیر خارجه این‌کشور درجواب تلگراف مویني‌هان‌مشعر برشکایت وی از اینکه دیپلمات های وزارت خارجه در سازمان ملل روش وی را پشتیبانی نمی‌ـ کنند، اورا مورد حمایت مجدد وگرم قرارداده بودند .

درسازمان ملل روش سخت ولحن تندمویني‌هان در حملاتش به مخالفان سیاست آمریکاموجب شد که در داخل و خارج از کشورش دشمنان متعددی بیابد . بعنوان نمونه وی قطعنامه‌ای را که در آن مجمع عمومی سازمان ملل صهیونیسم اسرائیل را با مکتب تبعیض نژادی برابر نهاده بود . بشدت نکوهش کرد .

اخبار کوتاه جهان

حبش : الفتح میخواهد اسرائیل را به رسمیت بشناسد

● نیویورک ـ اسوشیتدپرس ـ جرج حبش رهبرفراطی سازمان خلق برای آزادی فلسطین در مصاحبه‌ای با هفته‌نامه امریکایی «تایم» ابراز نگرانی کرد که سازمان مقاومت فلسطین (الفتح) تدریجا بطرف شناسائی اسرائیل پیش میرود.

حبش گفت سازمان او تلاش خواهد کرد سوریه و الفتح را از مسیری که ممکن است به شناسائی اسرائیل‌منجر شودمنحرف سازد .

اصلاحات ارضی درایتالیا

● بارسلون ـ اسپانیا ، آسوشیتدپرس ـ دو رهبر معتدل از گروههای‌مخالف دولت ، دیروز گفتند که اصلاحات سیاسی‌پیشنهادی کارلوس آریاس ناوارو نخست وزیر اسپانیا ،باید فورابه مرحله اجرادرآید.

حکومت «میلا» خواستار برقراری روابط بازئیر شد

لواندا ـ خبرگزاری فرانسه ـ رویتر ـ آسوشیتدپرس ـ «اگوسیتنوتو» رئیس جمهوری انگولا و رهبر نهضت‌خلق‌آزادی بخش ضمن‌نطقی‌بمناسبت گشایش کنفرانس بین‌المللی همبستگی با خلق انگولا اظهار امیدواری‌کرد که بین انگولا وزئیر روابط عادی برقرار شود .

پرزیدنت «نتو» پس از تشریح چگونگی مداخله زئیر در آنگولا گفت : نفع زئیر ایجاب میکند که‌با جمهوری‌خلق آنگولاروابط سیاسی برقرار کند و کشور ما از عادی شدن مناسبات خود با زئیر استقبال خواهد کرد .ولی برای این‌کار لازم‌است زئیر از جنگ علیه خلق ما دست‌بردارد‌و از مداخله در زندگی سیاسی ما خودداری کند رئیس جمهوری انگولا در قسمت دیگر نطق خود درمیان کف زدن های حاضران تاکید کرد که در انگولا تنها یک سازمان سیاسی و یک دولت سازمان یافته وجود دارد و آن میلا است و سازمان های‌پوشالی را به‌هیچ‌وجه نمیتوان‌نهضت‌های آزادی بخش تلقی کرد .

پرزیدنت نتو همچنین تاکید کرد که جمهوری خلق انگولا از سیاست دولت های غیر متعهد پیروی میکند و اضافه کرد ،ما بهیچ روی قصد نداریم درانگولا پایگاه‌های نظامی بوجود بیاوریم وهیچ کشوری از ما چنین درخواستی نکرده است .واصولا تاسیس پایگاه نظامی برای دفاع انگولا سودمند نخواهد بود .

پرزیدنت نتوضمن بحث‌ازسیاست داخلی میلا گفت مابرای تحقق بخشیدن به هدفهای دموکراسی و استقلال باید یک قدرت خلق بوجود آورده و بسوی یک جامعه سوسیالیست گام‌برداریم .

محافل سیاسی و مطبوعاتی زئیر در تفسیر سخنرانی‌پرزیدنت نتو اظهارداشتند که‌سخنان‌رئیس جمهوری انگولا درباره عادی شدن روابط بازئیر نشان میدهد که رهبر میلا باین حقیقت پی‌برده است که سرنوشت ملت های‌زئیر وآنگولا بیکدیگر بستگی دارد .

خبرگزاری زئیر در تفسیر آن قسمت از اظهارات پرزیدنت نتو که گفته است زئیر باید از جنگ علیه خلق انگولا دست برداشته ودر زندگی سیاسی این کشور مداخله نکند تاکید کرد که‌دولت کینشازا بارها اعلام کرده است که در کشمکش‌سه نهضت آزادی بخش رقیب درانگولا مداخله نمی‌کند .

ازسوی دیگر همزمان باگشایش کنفرانس همبستگی باانگولادولت کامرون نیز جمهوری خلق به رهبری پرزیدنت نتو را برسمیت شناخت . این تصمیم در جلسه‌ای که با حضور رئیس جمهوری کامرون تشکیل‌گردید گرفته شدو بلافاصله پرزیدنت «اهی‌جو» پیام شادباشی برای رئیس جمهوری انگولا مخابره کرد .

گروه‌فرهنگی هدف
کلاسهای آمادگی برای شرکت در آزمون همگانی
ورود به دانشگاه ها و موسسات آموزش عالی
برای تدریس مواد : هوش استعداد تحصیلی ،فارسی،زبان، وشناخت
فرهنگ ایران هرروز ازساعت ۵ تا۹ بعدازظهردرمراکزذیل نامنویسی میکند:
محل دبیرستان شماره۳هدف:خیابان ژاله ـ اول کوچه فلاح تلفن۳۶۲۵۲۲
محل دبیرستان شماره ٤: خیابان شاه ـچهارراه بهرامی تلفن ۴۷۸۵۲

گرامی سالروز ششم بهمن
روز تجدید حیات ملی ایران
را به پیشگاه شهریار تاجدار تبریک عرض مینماید
شهردار شهرضا ـ
ایرج سلامی

انجمن شاهنشاهی موسیقی ملی
به‌منظور حفظ واشاعه آثار اصیل موسیقی‌و تکمیل و تجهیز صفحه خانه‌انجمن اقدام به‌جمع آوری و خرید صفحات و نتهای‌آهنك هاوترانه های قدیمی‌نموده‌است .
دارندگان این قبیل صفحات ونتهاچنانچه‌مایل به‌این همکاری باشند میتوانندبه‌محل موقت‌دفتر انجمن واقع‌درتالار رودکی مراجعه‌نمایند.
م‌الف ۲۳۸۷۸ ۱ـ۲

صنف محترم قناد وخشکبار شیراز
اکنون که پس‌از طی ۸ سال از شهر باستانی‌شیراز و شما مردم میهمان‌دوست دور میشوم وظیفه خود میدانم سپاس خود را بخاطر عنایت بیدریغ شما ابراز دارم و آرزوی موفقیت روزافزون برای فردفرد آن صنف دارم.
اسماعیل نیکواخلاق نماینده بیسکویت‌گرجی درشیراز

پرواز جدید
بدون توقف با
سرویس اسکاندیناوی
با پرواز های سریع بدون توقف هر چهارشنبه در کمتر از شش ساعت به کپنهاك پرواز میکنید.
در پرواز های ۸ ـ DC از تهویه عالی ، فیلم های سینمائی موزیك و غذا، صندلیهای متحرك و قسمت‌مجزا استعمال دخانیات ممنوع لذت خواهید برد. ورود به کپنهاك زیبا ساعت ۱۱ صبح خواهد بود و بنابراین وقت کافی برای پیوستن به ... تفریحات بدون وقفه خواهید داشت. همچنین از کپنهاك ارتباط بدون توقف به نیویورك، سیاتل و با یك توقف به لوس‌آنجلس وجود دارد. پرواز اس آ اس از تهران هر چهارشنبه ساعت ۴۵ ـ ۷ صبح برای رزرواسیون به آژانس مسافرتی خود و یا مستقیما با شرکت اس آ اس تلفن های ۲ـ۸۳۵۵۹۱ و یا ۸ ـ۸۳۰۰۲۷ تماس حاصل فرمائید.
بموجب مقررات بین‌المللی هزینه دستگاه گوشی جهت موزیك ۲٫۵ دلار دریافت خواهد شد .
Yours all-ways
SAS
SCANDINAVIAN AIRLINES

هویدا: هدف‌های تحصیلی باید از سلطه مدرک تحصیلی رها شود

بقیه از صفحه ۳۱

تاریخ به مامی آموزد که ناتوانی ملت ها خطرناکترین تهدیدبرای صلح و آشکارترین دعوت‌به تهاجم است. واقعیات امروزجهان این درس حساس تاریخ را باقاطعیتی بیشتر تاکید میکند . از این روست که تقویت بنیه دفاعی ایران و نگهداری نیرو های مسلح شاهنشاهی‌در عالی ترین سطح کارآئی و تامین بهترین وسائل وتجهیزات و روشها در زمینه دفاع ملی ، هم چنان جزو اولویت های حیاتی بشمارمی رود. ایران حق ندارد ناتوان باشد زیرا توانائی دفاعی مانه تنها یک ضرورت ملی بلکه‌یک مسئولیت منطقه‌ای‌و بین المللی نیز هست.

لازم نیست‌که روز های‌تاریک اشغال این سرزمین عزیز را بخاطر آوریم تاضرورت تقویت بنیه دفاعی کشور بیش از بیش جلومگر شود.کافی است نگاهی به آنچه هم اکنون در جهان می گذرد بیفکنیم تادریابیم که صلح وامنیت‌و آرامش باچه مخاطرات سهمگینی روبرو است.

دفاع‌از این مرزوبوم جاودانی ودستاورد های ارزنده انقلاب شاه وملت وظیفه‌ای است که‌هیچ ایرانی واقعی نمیتواند اهمیت حیاتی آنرا نادیده بگیرد .از اینروست که‌دربودجه‌جدید مانند بودجه های پیش ادامه تقویت نیرو های دفاعی ایران جزو مهم ترین اولویت‌هامنظور شده است. خوشبختانه کشور ما دارای آنچنان توانائی اقتصادی و مالی است که سرمایه گذاری در زمینه دفاع، تنها به صورت بیمه‌نامه‌ای برای دستاورد های موجود و پیشرفتهای آینده مطرح میشود . درهمان حال، نیروی دفاعی‌ایران هم اکنون به عنوان عاملی مهم در تضمین صلح وثبات این‌منطقه حساس از جهان بشمار می آید.

اولویت برای کشاورزی

درمورد کشاورزی که اهمیت آن در اقتصاد کشور ما برهمگان روشن است در تهیه بودجه تقدیمی‌اولویت خاصی رادر نظر گرفته‌ایم. رشد سریع درآمد ها درسالهای‌اخیرتقاضای محصولات کشاورزی‌و غذائی را بشدت بالا برده است‌وماعقیده داریم که باید از هر وجب خاک زراعی خود بااستفاده‌ازروشهای جدیدآبیاری، تنظیم آب‌وایجاد شرائط مناسب دیگربرای‌کلیه کشاورزان حداکثر بازده را بدست آوریم.

در این رهگذر نیز مردم و کشاورزان نقش اصلی را باید داشته باشند. در چند سال اخیر دولت تاجائی‌که میتوانست وباید درامرکشاورزی دخالت کند کمک های فراوانی باین بخش نموده است.خدماتی راکه مادرکشاورزی از قبیل توزیع کود، ترویج ، توسعه استفاده از ماشین آلات، ایجاد سردخانه ، ترویج آبیاری قطره‌ای، خدمات بمزراعی، کمک به‌شرکتهای‌سهامی زراعی وتعاونی های تولید و گسترش اعتبارات کشاورزی وبخصوص‌اعطاء وام های طویل‌المدت با بهره کم نموده‌ایم، اینک بخش خصوصی ومردم را برای سرمایه گذاری در این بخش در جهت کاملا مناسب قرار داده است . معذالک دولت درنظرگرفته است که بازهم‌خدمات زیر بنائی رادر این‌بخش توسعه دهد.

در سال آینده برای فصل کشاورزان ودامپروری اعتباراتی در حدود ۱۲۱ میلیارد ریال در نظر گرفته شده است که‌جزئیات آن در برنامه های دولت تشریح شده است .

در زمینه صنعت باید بعرض برسانم‌که دولت بادر دست‌داشتن صنایع کلید و مادر و گسترش عوامل زیر بنائی دراین مورد ، نقش‌اساسی خودرا ادامه‌خواهد دادوما امیدوار هستیم که ظرفیت تولیدی صنایع کشور در آغاز برنامه ششم به بیش از دو برابر ابتدای برنامه پنجم برسد . خوشبختانه بخش خصوصی با سرمایه گذاریهائیکه در این زمینه میکند و با اعتبارات ارزانی که توسطبانکهای تخصصی دراختیار این بخش‌قرارمیگیرد،مسیر فعالی راپیموده است و افقهای‌روشنی را مجسم میسازد.

مرز تنگنا ها و مشکلاتی از قبیل محدودیت زمینهای قابل کشت‌و نوسان و تغییر شرائط جوی که در بخش کشاورزی عامل اساسی است ، در بخش صنعت کمتر بچشم میخورد . امکانات ارزی ما برای وارد کردن‌ماشین آلات و تجهیزات فرصتی‌استثنائی برایمان ایجاد کرده است.ولی‌ما می خواهیم خود یک کشور صنعتی شویم واین گذرگاهی‌است که بایدهر چه زودتر برای رسیدن به دوران تمدن بزرگ بپیمائیم . چنین هدف‌ورسالتی ایجاب می کند که بکوشیم تا با ایجاد صنایع سنگین و متوسط ، ماشین آلات مورد نیازمان را خود در داخل کشور بسازیم تانه تنها بمرحله خود کفائی برسیم، بلکه صادرات قابل توجهی‌نیزدراین رهگذر داشته باشیم.دولت به سهم خودبرای صنعتی شدن کشور در سال آینده اقدامات مهمی انجام خواهد دادکه‌توجه به صنایع نفت ـ پتروشیمی ـ گاز تصفیه نفت و صدور فرآورده های نفتی ـ صنایع فولاد و مس و افزایش نیروی‌برق برای مقابله باتقاضای روز افزون ان در صنایع و مصارف شهری و روستائی از آن‌جمله است.

بدیهی است اعتبارات کلان وکم سابقه که از سال ۱۳۵۲ ببعد بامور زیر بنائی و تولیدی تخصیص داده شده است مالا ظرفیت اقتصادی گسترده‌تری را بما ارزانی خواهد داشت . با توجهی‌که‌دولت بنابر امرورهنمود های شاهنشاه به مسئله حمل و نقل وارتباطات معطوف داشته است‌و در سال آینده نیز باسرعت ادامه خواهدداد چهره فعالیتهای اقتصادی‌دگرگون خواهد شد. با توسعه سریع‌بندر سازی،احداث شاهراهها‌وراههای اصلی وفرعی ونیز راه آهن و فرودگاهها ، توسعه مخابرات ، و گسترش پوشش‌شبکه رادیوئی‌وتلویزیونی کوشش‌شده‌است‌که‌احداکثرامکانات وتسهیلات لازم برای یک اقتصاد در حال تحول وپر تحرک فراهم آید، و بدین لحاظ قسمت قابل توجهی از اعتبارات بودجه در سال آینده نیز به این اقدامات تخصیص یافته است.

امور اجتماعی و در رأس آن آموزش و پرورش ، بهداشت ودرمان، مسکن و رفاه‌اجتماعی کماکان اولویت خاصی در بودجه دارند و در سال آینده اعتبارات مربوط به‌این امور ۲۳ درصد نسبت به سال‌جاری افزایش خواهد داشت .

برنامه رفاه

خانمها و آقایان به خوبی استحضار دارند که‌ما اسم‌برنامه پنجم خودرابرنامه رفاه‌گذاشته‌ایم وهمه آگاهند که‌دولت خدمتگزار برپایه اوامر مستمر شاهانه در حد واقعا مطلوبی به‌مسائل اجتماعی توجه داشته است . چنانکه امروز درهای مدارس و دانشگاهها برایگان بروی‌تمام جوانان ما گشوده شده است. افزایش تعداد دانش آموزان و دانشجویان ما ، در سالهای اخیر امید های زیادی برای آینده ایران عزیز نوید میدهد این مطلب لازم بیادآوری‌است که توجه به امر آموزش و پرورش نه تنها از دیدگاه سوادآموزی حائز اهمیت‌است بلکه در این مورد مقابله با کمبود نیروی‌انسانی متخصص وماهر نیز بیش از همه‌شایان توجه است و بهمین دلیل۴۴ درصد اعتبارات امور اجتماعی در این بودجه بامرآموزش و پرورش اختصاص یافته است که خود نسبت به‌سال قبل‌نزدیک به۳۸ درصد افزایش دارد.

بهداشت رایگان و همگانی، توسعه خدمات‌درمانی ازطریق شبکه بیمه‌ای با هزینه‌ای‌ناچیز برای کسانیکه از این خدمات استفاده می کنند ، بیمه های کارگران و روستائیان، حمایت معلولین جسمی و روانی و توسعه سایر خدمات اجتماعی تمام نقاط کشور نیز دربرنامه های دولت پیوسته موردتوجه خاص بوده است، در اینجا یادآوری چند نکته را لازم می بینم .

این درست است که ما می خواهیم همه مردم ایران برنامه غذائی متنوع‌تروبهتر وسالمتری در اختیار گیرند، و این نیز درست است که دولت دراین زمینه‌ها می تواند وباید عرضه خدمات اساسی را بعهده گیرد ولی این حقایق بهیچوجه به آن معنی نیست که دولت در تمام این امور همه مسئولیتها وتامین همه هزینه‌ها راانحصارا تقبل کند .

هر فرد، چه شهری و چه روستائی، چه کارگر وکشاورز و پیشه‌ور، چه کارمند و چه معلم باید بپذیرد که رسیدن به یک رفاه مطلوب بسته بتلاشی است که خود او برای بالا بردن درآمد خویش ازراه بهتر وبیشتر کار کردن بدست‌میاورد بعبارت دیگر هرچه مشارکت‌و سهم مردم دربرنامه‌های‌گوناگون بیشتر و وسیع‌تر باشد،اقتصاد و جامعه ما از سلامت وقدرت واقعی بیشتر ورفاه فزونتر برخوردار خواهد شد .

برنامه های عمرانی در روستا ها با مشارکت شرکتهای‌سهامی زراعی و تعاونیهای تولید و پشتیبانی مالی و فنی دولت‌باید بتدریج گسترش یابد، البته‌باید دانست که‌مسئله عمران‌روستائی که‌یکی از عمده‌ترین برنامه‌های دولت محسوب می شودبعلت پیچیدگی‌امربايد ازتوجه مستمر برخوردار باشد و بعبارت‌دیگر عمران روستائی مسئله‌ای‌است که باید در هر طرح عمرانی بازتاب داشته باشد و در هر طرح اثر روستائی آن محاسبه شود .

باید گفت در مورد عرضه خدمات شهری در حال حاضر همه شهرداریها به کمک مالی مستقیم و غیر مستقیم دولت اتکاء دارند در حالی که‌خدمات شهری سرانجام روزی بایدیک جنبه اقتصادی پیدآکندتا دریک سطح مناسب قرارگیرد. دراین مورد نقش انجمن‌ها و شورا های شهر بسیار مهم است‌و اینها هستند که باید مردم را بانجام وظایفی که دراین راه بعهده دارند برانگیزند ودر هر حال کمک دولت باید بصورتی انجام پذیرد که مکمل تلاش خود مردم برای‌پیشرفت کارشان بشود

بنابراین باید مفهوم‌واقعی رفاه را برای همگان روشن ساخت و باید معلوم داشت که رفاه واقعی تنها با ارائه همت مشترك تحقق میپابد و این دولت نیست که میباید بتنهائی و باتکاء درآمد نفت مولد رفاه باشد خاصه که نسل فردا هم که مسلما روزی‌با پایان منابع نفت روبرو خواهد بود باید در رفاه زندگی کند و لذا باید از هم اکنون ازهمین درآمد نفت باکار و کوشش‌خود زیر بنائی برای اقتصاد میلیونم میلیون ایرانی که‌صدها وهزاران سال بعد می‌باید باسرافرازی زندگی کنند فراهم ساخت .

تعهدات دولت و بخش خصوصی

باید بدین نکته توجه‌داشته باشیم که در مقابله باتنگنا ـ های کمبود نیروی انسانی متخصص و ماهر چه در بخش دولتی و چه در بخش خصوصی مسابقه در افزایش حقوق و دستمزد ودوام‌واستمراربی‌رو به آن چاره سازو مشکل گشا نیست ،چه‌آنکه چنین‌مسابقه‌ای بهیچوجه نیروی تازه‌ای برای پیشبرد کار ها نمی آفریند بلکه نیرو های موجود را با کارآئی کمتر دست بدست‌می گرداند . چاره ساز این‌مشکل افزایش بهره‌وری و حاصل‌کار وکارآئی افراد در همه سطوح وگروهها است که بالنتیجه به منطقی شدن قیمتهای تمام شده کمك موثر خواهد کرد کارگر ایرانی باید با دقت بیشتر کار کند . کشاورز ایرانی به مزرعه‌اش بهتربرسد، مدیران ما باید بهتر ازده‌سال پیش کار کنند و معلمان ما باید نشان بدهند که سطح دانش خود را بالا برده‌اند.

در بسیاری از موارد مرزمیان تعهدات و مسئولیتهای دولت و وظایف‌ومسئولیتهای بخش‌خصوصی ارگان های محلی و بطور کلی توده مردم مشخص نیست. ما به جائی رسیده‌ایم که‌بایدبرای‌همگان روشن گردد که بدون تقسیم کار وبدون مشارکت مادی و معنوی مردم نمیتوان کار ها را برای همیشه به پیش برد . پیروزی در این زمینه به مقیاس زیادمربوط به تاکید این واقعیت است که موفقیت کامل انقلاب شاهو ملت و رسیدن به تمدن بزرك بویژه در عصر رستاخیز ملت ایران در گرو کاروکوشش همه گروههای جامعه استو نمیتواند و نبایدهمه مسئولیتها دراین‌زمینه فقط‌بعهده دولت باشد.

در زمینه نفت ، ما هم اکنون سرگرم مذاکره با شرکتهای عضو گروه شرکتهای خریدار نفت ایران هستیم. این شرکتها به تعهدات خوددر چارچوب‌قرارداد خریدو فروش نفت عمل‌نکرده‌اند و این نمیتواند مورد قبول ما باشد .

بطوریکه اطلاع دارید برطبق مفاد قرارداد خریدو فروش سال ۱۹۷۳ شرکتهای عضو گروه شرکتهای خریدار نفت متعهد هستند پیش از اکتبر هر سال مقدار نفت خامی را که طی سال بعد خریداری و برداشت خواهند نمود رسما به شرکت ملی نفت ایران اعلام دارند .

بموجب اعلامیه کتبی شرکت های عضو گروه شرکتهای‌خریدار نفت، مقدار نفتی‌که متعهدبوده‌اند طی سال ۱۹۷۵ برداشت و صادر نمایند بطور متوسط حدود چهار میلیون و۹۷۶ هزار بشکه در روز بوده است . حال آنکه برداشت واقعی این شرکتها طی سال۱۹۷۵ بحدود چهار میلیون و ۲۳۶ هزار بشکه در روز رسیده است . بنا براین بطور متوسططی سال‌مذکور روزانه ۷۴۰ هزار بشکه کسر برداشت داشته‌اند .

طی سه ماه آخر سال۱۹۷۵ وضع بمراتب‌بدتربوده بطوریکه کسر برداشت شرکتهای عضو گروه شرکتهای خریدار نفت ، در مقابل آنچه که‌تعهد خرید آن را نموده بودند روزانه متجاوز از یك میلیون و ۱۷۹ هزار بشکه شده است علاوه براین، طبق مفاد قراردادخرید و فروش نفت سال۱۹۷۳شرکت های عضو گروه شرکتهای خریدار نفت متعهد هستند که ۴۰ در صد از کل هزینه های سرمایه‌ای لازم برای عملیات اکتشاف و تولید و توسعه و سایر عملیات مربوط را بصورت پیش پرداخت خرید نفت خام‌در اختیار شرکت ملی نفت ایران قرار دهند شرکتهای عضو گروه شرکتهای خریدار نفت از نیمه دوم سال ۱۹۷۵ از انجام این تعهد قراردادی خود سرباز زده‌اند و شرکت ملی نفت ایران هزینه‌های‌سرمایه‌ای را بجای آنان تامین کرده است. این عمل شرکتهای‌عضو گروه شرکتهای خریدار نفت نقض صریح قرارداد است .

لازم است تاکید کنم که حفظ عایدات نفتی ایران در سطحی که‌از دیدگاه‌برنامه های‌عمرانی کشور مطلوب بشمار میرود ، یک ضرورت اساسی است .

مذاکرات جاری‌باگروه‌شرکت های خریدار نفت ایران با قاطعیت تمام و تا اخذ نتیجه مطلوب دنبال خواهد شد .

از زمانی که در آمد نفت ما افزایش یافت‌کمک های‌خارجی ایران نسبت به تولید ناخالص ملی چندین برابر کمک های خارجی کشورهای غنی‌صنعتی بوده است ولی چنانچه درآمد نفت باافزایش‌لازم همراه‌نباشد ایران ناگزیر خواهد بود در سیاست خود نسبت به کمک های خارجی تجدید نظر نماید چنانکه هم‌اکنون نیز ناچار بکاهش در این کمک ها شده است . معهذا ایران در نظر ندارد بطور کلی از کمک به کشور های‌دیگربویژه درمورد طرحهائی که متضمن منافعی برای ایران است سرباززند ، منتهی باید دانست که ادامه اینگونه کمکها با صادرات‌نفت ما و قیمت آن نمیتواند بی‌ـ ارتباط باشد .

در عین حال باید دانست تشکیل صندوق کمک به‌کشور های نیازمندکه‌براساس‌پیشنهاد شاهنشاه ما و تایید سایر اعضاء اوپک صورت گرفته است بما اجازه خواهد داد تا کمک های خود را از طریق این صندوق عرضه بداریم . خداوند را سپاس میگوئیم‌که درپرتو فرماندهی شاهنشاهمان میتوانیم با سرافرازی بگوئیم که اینک در سلک کشور های کمک دهنده و آنهم مشتهر به کمک دهنده‌بانیت خیرمحسوب میشویم ـ در عین حال باید یادآور شوم که چون اصولا ما صاحب‌یک‌اقتصاد بازهستیم و کشورمان بیک بازار پولی معتبری مبدل شده است به اقتضای‌چنین حالتی‌وخصوصا بمنظور جذب سرمایه های مفید بحال اقتصادمان از وام هائی که حائز شرائط مناسب و خاصه‌مایه‌انتقال تکنولوژی های پیشرفته‌به کشور ماباشند استقبال میکنیم . کشور ما به یک بازار پولی و مالی آزاد مبدل شده است که داد و ستد دو طرفه در آن جریان دارد و بعبارت دیگر هم وام‌میدهیم و هم وام میگیریم .

سیاست خارجی

سیاست خارجی دولت شاهنشاهی در پرتو رهبریهای خردمندانه شاهنشاه آریامهر، و بر اساس سیاست مستقل ملی ایران ، کماکان در مسیر همزیستی مسالمت‌آمیزو احترام متقابل ،و تحکیم‌مبانی همکاری و تفاهم باهمه‌دول‌بدون توجه به نظام سیاسی آنها ،هدایت شده ودرزمینه های گوناگون قرین موفقیت بوده است .

مسافرت‌های ثمربخش‌شاهنشاه آریامهر به کشور های مختلف در سال اخیر و بازدیدرهبران کشور های خارجی از ایران در توسعه روابط ایران با کشور های خارجی تاثیر بسزائی داشته است .

روابط ما با دولت اتحاد جماهیرشوروی سوسیالیستی، همسایه شمالی ایران ،بربنیاد احترام متقابل و همکاری صمیمانه درزمینه های‌اقتصادی و فنی و فرهنگی قرار داردو توسعه می‌یابد .

مناسبات مابا دولت‌جمهوری عراق خوشبختانه باقتضای علائق دینی‌وبستگی‌های‌تاریخی و فرهنگی و در پرتوتوافق ششم مارس الجزایر در مسیر دوستی و همکاری قرار گرفته است .

مناسبات ایران و پاکستان و ترکیه چه در محدوده همکاری های عمران منطقه‌ای و چه در چارچوب سازمان‌پیمان‌مرکزی و چه در قلمرو روابط دو

بقیه در صفحه ۳۳

شرکت سالان
وارد کننده واجاره دهنده ماشین آلات راهسازی ـ ساختمان ـ صنعتی
تلفن: ۹۵۷۷۱۹ ـ ۹۶۳۵۹۱
خیابان آیزنهاور ساختمان شماره ۴۱۰

بیمارستان قدس
اراک
برای خدمت تمام وقت نیازمند بیك نفر دکتر متخصص علم آزمایشگاهی ویك نفر دکتر داروساز ویك نفر لیسانسیه فیزیوتراپی میباشد .
داوطلبین از فوق‌العاده چشمگیر بهره‌مندبوده وازپورسانتاژ کارکردماهیانه‌نیز استفاده‌خواهند کرد برای کسب‌اطلاع بیشتربین ساعت ۹الی۱۹ با تلفن‌های۶۸۱۶۴۱ یا ۶۸۵۳۷۸ تماس‌بگیرند

خنك در تابستان ـ گرم در زمستان
با استفاده از سوخت ارزان گازوئیل یا گاز بجای برق
با دستگاه تهویه مطبوع آبزرویشن
نیگاتا
خیابان تخت‌طاووس ـ روبروی امیراتابك شماره ۱۴۵
تلفن ۸۵۶۶۹۰ ـ ۸۵۸۷۷۸ ـ ۶ و ۸۵۳۲۲۵

وستفراست
محصولی
ازکشوردانمارك بزودی درایران
Vestfrost

کاشی و سرامیك ایتالیا و فرانسه
تلفن ۸۳۷۷۸۴ ـ ۸۳۲۲۹۹

فروشگاه گیتس
نماینده انحصاری
پخش تسمه‌های گیتس درایران
GATES BELTS
تسمه‌های گیتس
ساخت بزرگترین
کارخانجات آمریکا
جهت مصرف کارخانجات
ریسندگی و بافندگی ـ پنبه پاك‌کنی ـ چای ـ قند
سیمان ـ چاه عمیق و کلیه کارخانجات صنعتی
تهران : خیابان اکباتان کوچه ناظم‌الاطباء پلاك ۸۸ طبقه فوقانی
تلفن ۳۱۱۴۲۰

فروش
باقیمتهای استثنائی
قابل توجه شرکتهای ساختمانی
کارخانه‌ها و کوره‌های آجرپزی
دامپر ولیفت تراك ساخت انگلیس آماده تحویل فوری
۱ لیفت‌تراك برقی ۱٫۵۰۰ تنی با دستگاه شارژر ۶۳۰۰۰۰ ریال
۲ لیفت‌تراك برقی ۲٫۵۰۰ تنی با دستگاه شارژ ۱۰۳۷۰۰۰ ریال
۳ لیفت‌تراك دیزلی ۲٫۲۵۰ تنی چرخ‌بزرك ۱۰۹۰۰۰۰ ریال
۴ لیفت‌تراك دیزلی ۳٫۷۵۰ تنی چرخ بزرك ۱۱۹۰۰۰۰ ریال
۵ دامپر ۱٫۵ تنی غیر هیدرولیکی تك‌دیفرانسیل با موتورپتر ۲۸۸۰۰۰ ریال
۶ دامپر ۱٫۵ تنی هیدرولیکی تك دیفرانسیل باموتور پتر ۳۲۴۰۰۰ ریال
۷ دامپر ۱٫۷۵۰ تنی هیدرولیکی تك دیفرانسیل با موتور پتر ۳۸۷۰۰۰ ریال
۸ دامپر ۲٫۵ تن هیدرولیکی دو دیفرانسیل با موتور پتر ۵۹۴۰۰۰ ریال
شرکت ساریکا تلفن ۹۵۷۷۱۹
خیابان آیزنهاور ـ نزدیك وزارت کار شماره ۴۱۰

ویکتوریا
لاستیک
مخصوص تراکتور
بادوام‌وقدرت بیشتر برای انواع تراکتور
نماینده انحصاری در ایران شرکت دنیای طایر
تهران خیابان ملت‌سه‌راه‌اکباتان
تلفن ۳۰۴۶۷۴ ـ ۳۱۱۴۶۲ ـ ۳۰۴۴۸۳
VICTORIA

توجه توجه
هر نوع ماشین‌آلات سردخانه‌راسه ساله بابهره ۵٫۷ درصدازکارخانه
HALL THERMOTANK
خریداری فرمائید .
برای کسب اطلاعات بیشتر به شرکت‌صنعتی نبوغ نماینده انحصاری شرکت مذکور یاشرکت برودت: خیابان روزولت روبروی دانشسرای عالی کوچه ثاقب پلاك ۱۴ مراجعه فرمائید
تلفن : ۸۳۰۸۷۳ ـ ۸۳۰۸۷۴

مبلیران
meubliran
چرایك مبل راحت پیدانمیشه ....؟
چراهرچی پول میدیم بازهم یك مبل جالب نداریم ....؟
چرادائم بایدمبل هاراعوض کنیم ....؟
کاش میشدیك مبل راحت خرید. . . .

لیست کارمندان فاسد تهیه میشود

بازپرسان دیوان کیفر بحال آماده باش درآمدند

پرونده های جنجالی فساد ورشوه خواری درآستانه طرح دردادگاهها است

امروز همزمان با آنکه اعلام شد آئین نامه اجرائی قانون رسیدگی‌به اعمال خلاف حیثیت و شئون شغلی و اداری کارکنان دولت‌وشهرداریها ازتصویب‌هیات وزیران‌گذشته ،وبازپرسان دیوان کیفر نیز بحال آماده باش در آمده‌اند، مشخصات چند پرونده جنجالی فساد و رشوه خواری که محاکمه متهمان آنها در شرف آغاز است نیز فاش شد. از جمله این پرونده ها میتوان به ماجرا های‌سوء استفاده بزرگ‌دراراضی عباس آباد و رشوه خواری مقامات اداره مسکن‌و شهر سازی اصفهان اشاره کرد.

بدنبال تصویب‌آئین نامه رسیدگی به اعمال خلاف حیثیت اداری کارکنان دولت و شهرداریها در هفت ماده و یک تبصره ، گفته شدجلسه‌هیات عالی برای‌رسیدگی باین تخلفات در نخست وزیری تشکیل میشود و امور هیات در دفتر نخست وزیری متمرکز خواهد شد ،اما جلسات هیات رسیدگی در سازمان امور اداری و استخدامی‌تشکیل خواهد یافت. این آئین نامه ، وزارتخانه‌ها را مکلف کرده است برای رسیدگی به اعمال خلاف کارمندانشان کمیسیون واحدی تشکیل دهند. اعضای این کمیسیونها را وزرا معرفی میکنند و عضویتشان باید به تصویب نخست وزیر برسد.

امور سازمانهایی که زیر نظر نخست وزیر اداره میشوند در نخست وزیری تمرکز می یابد و امورمربوط بکارمندان شهرداری ها در کمیسیون رسیدگی وزارت کشور مطرح خواهد شد.

مهلت ١٥ روزه

از سوئی امروز اعلام شد بخشنامه‌ای صادر شده که درآن وزارتخانه ها و سازمانهای‌دولتی مکلف شده‌اند تا پانزده روزدیگر فهرستی از کارمندان خودرا که به سبب نادرستی‌درکار ، از آغاز سال‌جاری تاکنون توبیخ شده‌اند به نخست وزیر تسلیم کنند.

به ضمیمه این بخشنامه ، پرسش نامه مخصوصی ارسال شده، و بعداهم پرسشنامه دیگری فرستاده خواهد شد تا وزارتخانه ها و سازمانهای دولتی در آنها اعلام کنند که درچه مواردی اطلاعاتی درباره نادرستی‌در سازمان متبوع خود داشته‌اند،یادریافت کرده‌اند، ودرباره شخص متخلف چه اقداماتی انجام داده‌اند.

مسئول درستی یا نادرستی اطلاعاتی که در این پرسشنامه‌ها نوشته خواهد شد شخص وزرا هستند.

آماده‌باش

برای رسیدگی به‌اعلام جرم ها وخلافکاری کارکنان دولت در صورت لزوم به تعداد دادگاههای دیوان کیفر افزوده خواهد شد. بدستور دادستان دیوان کیفر بازپرسان دیوان، از دیروز بحال آماده باش درآمدند.

از سوی وزیر دادگستری بمراجع قضایی آن وزارتخانه دستور داده شده، امر مبارزه با فساد را بطور جدی و باشدت دنبال کنند.

« سیدعلی‌لاجوردی » دادستان دیوان کیفر بامداد امروز در گفتگوبا خبرنگار قضایی اطلاعات اعلام کرد:که باصدور بخشنامه‌یی از بازپرسان دیوان کیفر خواسته است ، پرونده های جاری خود راهرچه زودتر به قرار نهایی برسانند تابرای رسیدگی به پرونده های‌جدیدی‌که‌درموردسوء استفاده در سازمانهای اداری ،احتمالا بدادسرا خواهد رسید ، وقت کافی داشته باشند.

دادستان دیوان‌کیفر بازپرسان دیوان را به پنج گروه تقسیم‌کرد وپنج تن از معاونان دادسرای دیوان کیفر را مامور ساخت‌تا گروههای پنجگانه را از جهت مشورت و تسریع کارها زیرنظر داشته باشند.

دادرسان دیوان کیفر همچنین از دیروز ، چند تن از بازپرسان دیوان کیفر را بحالت آماده‌باش درآورد تادر صورت اعلام‌سوء جریان در هر یک از سازمان‌های اداری در هر شهر یا استان‌یکی از بازپرسان را بدان محل اعزام کند. بازپرسان‌دیوان کیفربمحض رسیدن اعلام جرم از هر سازمانی درآن واحد مستقر خواهندشد وکار جمع آوری مدارک را از نزدیک و باسرعت انجام خواهند داد.

کمیته مبارزه با فساد

تبریز ـ خبرنگار اطلاعات ـ

کمیته مبارزه با فساد حزب رستاخیزملت‌ایران درآذربایجان شرقی با شرکت ٩ تن از اعضای موثرحزب واشخاص صاحب نظر در امور شهری تبریز تشکیل شد .

اعضای این کمیته پس از تشکیل کمیته در کلیه امور سطوح منطقه به رسیدگی‌دقیق پرداختند ودر صورت‌مشاهده عوامل فاسد در دستگاه ها نسبت به معرفی آنان جهت تعقیب ومجازات اقدام‌خواهند نمود

متهمان پرونده عباس‌آباد

در بحبوحه‌اوج گرفتن مبارزه بافساد اعلام شد رسیدگی نهائی به‌پرونده سوء استفاده درعباس آباد آغاز شده و بعنوان یکی‌از مهم ترین موضوعات در دستور کار بازرسی شاهنشاهی قرار گرفته است. از سه ماه پیش سه ماموربازرسی شاهنشاهی بازرسی های خود را در عباس آبادآغاز کردندو پرسش های کاملامحرمانه آن‌ها از مالکان پیشین اراضی عباس‌آباد در باره اتهامات وارده بمسئولان عباس آباد، سرانجام کار بازرسان را به نتیجه رسانید.

یک مقام رسمی امروز ضمن گفتگو باخبرنگار ما گفت : که اقدامات بازرسی شاهنشاهی در پیگرداتهامات مسئولان عباس‌آباد بهثمر رسیده و آنها طی گزارش مبسوطی جریان اقدامات خودرا درعباس آباد به سازمان گزارش داده‌اند . بازرسان خاطر نشان کرده‌اند که کار آن ها در زمینه پرونده عباس آباد به پایان‌رسیده است و در پرونده این شهر نام آقایان نعیمی‌راد مدیر عامل ، بدر وموسی‌زاده‌بعنوان متهمین درجه اول‌درپرونده منعکس شده است.

علاوه براین سه تن که جرم رشوه خواری و تهدید بقصد اخاذی از مالکان به ایشان نسبت داده شده، نام افراد دیگری نیز مطرح است ودلایل لازم برای احراز جرائم منتسبه به آنهاجمع آوری و در پرونده ضبط شده است .

در عباس آباد،گیرندگان رشوه، مالکان اراضی مجاور و حریم عباس آباد را باتهدید به قرار دادن املاک آنها در محدوده عباس آباد وادار به پرداخت رشوه می کردند.

بقرار اطلاع پرونده این گروه بزودی تسلیم دادگستری خواهد شد.

پس‌از پایان‌نطق نخست‌وزیر بعلت خروج‌نمایندگان‌ازجلسه

مجلس از اکثریت افتاد

نخست‌وزیر هنگام ایراد نطق بودجه در جلسه علنی امروز مجلس شورایملی

بامداد امروز نخست‌وزیر ودبیر کل حزب رستاخیز ملت ایران در آغاز دوازدهمین سال نخست‌ـ وزیری خود دوازدهمین بودجه‌کل کشور را بصورت لایحه بودجه سال ١٣٥٥ کل‌کشور طی‌سخنانی تقدیم قوه مقننه کرد.

امیر عباس هویدا امسال در راس ساعت ٩ بامداد درست در لحظه‌ای که زنگ رسمیت جلسه علنی بصدا درآمده بود ـ باتفاق اعضای هیئت دولت وارد تالار جلسه علنی شد و بلافاصله از طرف مهندس‌ریاضی رئیس‌مجلس شورای ملی به پشت تریبون‌دعوت شد. (سخنان نخست‌وزیرجداگانه چاپ شده است).

در سالهای‌قبل نخست‌وزیر بعد از پایان سخنان یکساعته قبل از دستور نمایندگان ، هنگامی‌که مجلس وارد دستور میشد ،لایحه بودجه را تقدیم میکرد ولی‌امسال این کار را قبل از نطقهای قبل از دستور نمایندگان انجام داد.

امیر عباس هویدا هنگام ورود به مجلس از در «عدل مظفر» تا چشمش به خبرنگاران افتاد کیف بزرگ را به خبرنگاران نشان دادو در مقابل سئوال یکی‌ازخبرنگاران که «تازه چه خبر» کیف‌دستی خود را بلند کرد و گفت «همه چیز در این کیف است و تا چند دقیقه دیگر از کم‌وکیف آن باخبر خواهید شد».

عصبانیت رئیس

نخست‌وزیر پس از اینکه لایحه بودجه کل کشور را تقدیم کرد لحظه‌ای در جایگاه مخصوص قرار گرفت و آنگاه باتفاق اعضای هیئت دولت ـ تالار جلسه علنی را ترک گفت .

بارفتن نخست‌وزیر و اعضای هیئت دولت از تالار جلسه علنی ـ نمایندگان نیز بدنبال ایشان براه افتادند و تنها تنی چند از نمایندگان در کرسیهای خود قرار داشتند.

در اینموقع که باید مجلس‌واردستور شودوبحث در لوایح آغاز گردد ـ بعلت نبودن اکثریت رئیس مجلس باعصبانیت‌تذکرداداو خواست تا نمایندگان وارد تالار جلسه علنی شوند ولی چون اکثر آنها در سرسرا که دوربین تلویزیون کارمیکرد بودند ، رئیس با عصبانیت میز ریاست را ترک‌کرد و جلسه ازرسمیت افتاد .

جلسه مجدد

بدنبال ده دقیقه پس از ترک کرسی ریاست مجلس ـ مهندس ریاضی بار دیگر پشت میز ریاست قرار گرفت وبا صدادر آوردن زنگ ـ رسمیت جلسه را اعلام کرد و آنگاه بررسی لوایح در دستور آغاز گردید .

در دستور جلسه امروز چندلایحه‌دولت پس ازبررسی تصویب شد .

در جلسه امروز لایحه تقلیل‌حقوق‌گمرکی ساختمانهای پیش ساخته تقدیم‌شد. براساس این لایحه حقوق گمرکی ساختمان های پیش ساخته تهیه شده از هر نوع مواد و ملحقات متناسب با آن که برای نصب در ساختمان‌همراه با ساختمان خریداری شده است ، باستثنای هرگونه فرش از نخی و مبلمان از روی ارزش ٥ درجه است .

ساختمان های پیش‌ساخته که از آغاز سال ١٣٥٤بوسیله موسسات‌دولتی وارد وبطور نسیه ترخیص شده است ، مشمول این قانون میباشد .

سئوال

امروز در مجلس شورایملی نماینده اندیمشک در موردوسیله مطمئن و امن برای حمل‌ونقل کارگران کارخانه تصفیه شکر اهواز از وزیر کشاورزی و آقای پردلی سئوالی در هفت مورد ، از وزیر راه وترابری بعمل آورده‌اند .

★ لایحه تقلیل حقوق‌گمرکی ساختمانهای پیش‌ساخته تقدیم شد.

ظرف ٣روز

٥٩١ میلیون‌متراراضی آبادان وخرمشهر بنام‌دولت ثبت‌شد

از روز پنجم تا هشتم بهمن‌ماه سازمان‌ثبت اسناد واملاک سند مالکیت ٢٥ میلیون و ٩٧٢ هزارو یکصد متر از اراضی آبادان را بنام سازمان مسکن صادر کردو در ظرف همین مدت درخواست ثبت ٥٣١ میلیون متر مربع از اراضی این منطقه را بنام‌سازمان مسکن پذیرفت

از طرفی اداره ثبت اسناد خرمشهر نیزبین روزهای پنجم تا هشتم بهمن سند مالکیت ٣٩ میلیون از اراضی خرمشهر رانیز بنام سازمان مسکن صادر کرد باین ترتیب ظرف مدت سه‌روز دولت صاحب٦١میلیون‌متر زمین شده و درخواست ثبت میلیونها متر از اراضی نیز بنفع دولت‌در جریان است .

قسمتی از این اراضی‌مورد تجاوز عده‌ای قرار گرفته بود که تقاضای ثبت آنها توسط شورای عالی ثبت باطل شده است.

اختلاس در شرکت سهامی زراعی گرمسار

امروز اعلام شد که «محمود وحدت»حسابدار شرکت‌سهامی زراعی گرمسار باتهام ٢میلیون و٦٠٠ هزار ریال اختلاس بازداشت شده است . ضمنا دستور جلب مهندس «احمد شریفیان» مدیر عامل شرکت سهامی گرمسار نیز از سوی دادستان دیوان کیفر صادر شد.

مهندس «شریفیان» در حال حاضر در محل کار خود نیست

بامداد امروز در یکجلسه فوق‌العاده که در دفتر کار سید علی لاجوردی، دادستان دیوان کیفر تشکیل شد ،برای رسیدگی سریع به پرونده های تخلف ، سوء استفاده و اختلاس از صندوق سازمان های دولتی ، تصمیماتی اتخاذ شد .

براساس تصمیمات متخذه ، به پرونده های مهم‌کمدردیوان کیفر مطرح است یا پس ازاین بدیوان کیفر خواهد رسید ، خارج ازنوبت رسیدگی‌خواهد شد. دراین‌جلسه قضات‌موافقت خودرا برای رسیدگی‌بهپرونده ها حتی‌درروز های‌تعطیل‌اعلام داشتند. دادستان دیوان کیفر با استفاده از اختیارات‌قانونی خود، ازاین پس‌بغیر ازقضات دادگستری ، از افراد ذیصلاح سایر سازمان ها نیزبرای‌تکمیل پرونده ها استفاده خواهد کرد .در صورتیکه هر سازمان دولتی در تنظیم پرونده های تخلف یا فرستادن نماینده و ارسال مدارک بدیوان کیفر مسامحه ، تعلل و تاخیر روا دارد ، مسئول خواهد بودو تحت تعقیب قرار خواهدگرفت.

●

دکتر مجیدی وزیر مشاور ورئیس سازمان‌برنامه‌وبودجه

مهندسین مشاور متخلف از کار دولتی برکنار میشوند

عبدالمجیدمجیدی وزیر مشاور ورئیس سازمان برنامه و بودجه در گفتگوئی ضمن تائید خبر اختصاصی دیروز اطلاعات در مورد ثبت نام ١٢ شرکت مقاطعه کاری در لیست سیاه، اعلام‌کرد رسیدگی‌بهکار این قبیل شرکت ها مداوما ادامه دارد و سازمان برنامه‌درآینده‌نیزنام مقاطعه کارانی راکه مرتکب تخلف شوند انتشار خواهد داد.

مجیدی گفت: در درجه‌نخست یک کمیسیون‌مرکب‌از کارشناسان نخبه کار شرکت های مقاطعه کاری را رسیدگی میکنند واگر تخلف یک شرکت محرز شود ، موضوع در کمیسیون عالیتری که‌تحت نظر خودم تشکیل میشود طرح‌و برای متخلف مجازاتهائی شامل محرومیت از٢ ماه تا ٢ سال ـ ودر مواردی که تخلف‌مهم باشد برای همیشه‌ـ از شرکت در مناقصه‌های دولتی تعیین میشود.

مهندسین مشاوری هم که برخلاف مصالح کارفرما عمل کنند ، به محرومیت از کارهای دولتی محکوم میشوند.

خبرهای کوتاه

اولین دسته زائران فروردین عازم‌عتبات میشوند

قبل از ظهر امروز محمد حسین‌محسن الشامی استاندار کربلاو همراهان با محمدحسین احمدی معاون نخست وزیرو سرپرست‌سازمان اوقاف‌ملاقات کرد.

دراین ملاقات اعلام شد که اولین دسته زوار ایرانی در فروردین ماه رهسپار عتبات عالیات خواهند شد.

ملاقات

سخنگوی‌شرکت ملی نفت ایران اطلاع داد ساعت ١١ بامداد امروز سفیر جدید جمهوری دمکراتیک المان اقای کلاس‌ولف با اقای‌دکتر اقبال رئیس هیات مدیره‌و مدیر عامل شرکت ملی نفت ایران ملاقات کرد.

هیات بازرگانی کره جنوبی در تهران

آقای «ون ـ سان ـ تی»، رئیس اطاق بازرگانی کره جنوبی باتفاق‌ده نفر از صاحبان صنایع بخش خصوصی آن کشور دیروز وارد تهران شد و در فرودگاه مهرآباد مورد استقبال سناتور قاسم لاجوردی نایب رئیس اتاق بازرگانی و صنایع‌ومعادن ایران قرار گرفت .

انتصابات

محمد جعفرانفت مدیر کل امور دانشجویان داخل به سمت رئیس صندوق های‌رفاه دانشجویان در سازمان امور دانشجویان کشور ، وزارت علوم وآموزش عالی منصوب گردید.

***

از طرف وزیر بهداری آقای دکتر سلیمان اسمعیلی جوادی لنگرودی بسمت سرپرست بهداری همدان منصوب شد.

سخنرانی

دکتر مهدوی‌وزیر بازرگانی ساعت یک بعد از ظهرفردا در اجلاس‌ماهانه اتاق‌بین‌المللی جوانان ایران درباره «تعیین و تثبیت مداوم‌قیمتها و توزیع صحیح کالا» در باشگاه بانکسپه سخنرانی میکند .

***

بعد از ظهر امروز چهارمین برنامه سخنرانی‌و فیلم‌تسلیح اخلاقی در دانشسرای سپاه دانش حشمتیه با سخنرانی در باره‌نقش سپاهیان‌انقلاب در سازندگی کشور و روستاها و نمایش فیلم شاه تجربه زندگی‌انجام میشود.

***

روز چهارشنبه ساعت‌شش بعداز ظهر در انجمن آذرابادگان واقع در خیابان کاشان شماره ١١٧ دکتر سادات‌ناصری‌استاددانشگاه درباره صائب تبریزی سخنرانی خواهد داشت .

بررسی طرح انتخاب دانشجو

طرح انتخاب دانشجو ونحوه فعالیت کمیته های چهارده‌گانه پیگیری انقلاب آموزشی در حزب مورد بررسی‌قرار گرفت وحزب تا ١٥ روز دیگر نتیجه بررسی های خود را به اطلاع نخست‌وزیر و دبیرکل حزب خواهد رسانید .

در جلسه‌ای‌با حضورفریدون مهدوی وزیر بازرگانی وقائم مقام دبیرکل حزب رستاخیز نحوه فعالیت کمیته های چهارده‌گانه پیگیری انقلاب آموزشی مورد بحث و تبادل نظر قرار گرفت و مقرر شد که کمیته های فوق منحصرا فعالیت های خود را معطوف‌به پیگیری مصوبات قطعنامه کنفرانس انقلاب‌آموزشی‌رامضر کرده‌و با یکدیگر هم آهنگ شوند.

اقامتگاه رضاشاه کبیر

بنای موزه رضاشاه کبیر (باغ‌هرندی) واقع در کرمان توسط کارشناسان وزارت فرهنگ و هنر مورد بررسی قرار گرفت و بمناسبت دارا بودن ارزش تاریخی‌و شئون ملی در فهرست آثار ملی ایران به ثبت رسید.

این بنادر شهریور سال ١٣٢٠ مدت سه شب محل اقامت‌و استراحت‌اعلیحضرت رضاشاه‌کبیر ووالاحضرت‌ها بوده است .

بانی و سازنده این خانه عدل‌السلطان و تاریخ احداث آن‌اواخر قرن سیزدهم‌هجری است .

پایان دوره بازآموزی ٦٠٠ دبیر

بازآموزی ٦٠٠ دبیر علوم‌دبیرستانهای تهران‌دیشب طی مراسمی پایان یافت .

به این عده گواهینامه‌ای داده میشود که از نظرارتقاء گروه موثر است . این‌دوره سه ماه طول کشید و دفتر کل آموزش ضمن خدمت استادان دانشگاه ها و مولفان کتب درسی را برای تدریس در این دوره‌برگزیده است .

ورود و خروج

آقای محمد عاصمی مدیر مجله کاوه که بزبان فارسی‌و آلمانی در مونیخ آلمان غربی منتشر میشود برای دیداری از وطن بتهران آمد .

جابجائی ٩ بخشدار

اهواز ـ بدستور استاندار خوزستان ٩نفر از بخشداران خوزستان به شرح زیر جابجا شدند:

اسماعیل فرقانی از ایلام به‌هفتگل ، ابراهیم مصلحی از اروندکنار به بستان ،امین‌خرم مبارکه ازهفتگل به‌لالی،حمداله آصفی‌ازاندیمشک به‌آغاجاری، رضا اشرف واقفی از لالی‌به اروندکنار ، عمادالدین‌طباطبائی از کهکیلویه به جزیره مینو ، حسین محاسنی اقدم‌ازبستان‌به شادگان ، اسداله مشرفزاده از شادگان به‌حومه‌دشت‌میشان ومیراحمدکیا ازآغاجاری به اندیمشک .

تعطیلات عید نوروز ٩ روز خواهد بود

سال آینده ،که ساعت ١٥ و ٢٣ دقیقه و ٣٠ثانیه روز شنبه ٣٠ اسفند تحویل می‌شود از لحاظ تعطیلات پیاپی سال فقیری است وبجز تعطیلات نوروزی و چند تعطیل پنجشنبه جمعه درتابستان ، بقیه تعطیلات ١٤ روزه‌سال‌آینده، که دو تعطیل آنهم به جمعه برخورد کرده، بقیه به وسط هفته افتاده است .

وضع کارمندان دولت ازلحاظ تعطیلات عید هنوز نامعلوم‌است. پنجشنبه ٢٨ اسفند سال جاری تعطیل است و اگر دولت شنبه ٣٠ اسفند را تعطیل کند و آن را به حساب مرخصی استحقاقی کارمندان بگذارد ، آن گروه که در هفته دو روز تعطیل‌دارند از پنجشنبه ٢٨ اسفند تا شنبه٧ فروردین (جمعا ٩ روز) از تعطیل استفاده خواهند کرد، و گروهی از ایشان که فقط جمعه ها تعطیل دارند ٨ روز تعطیل‌خواهند داشت . به احتمال زیاد ، این گروه نیز پنجشنبه ٥ فروردین را مرخصی می گیرند . بهرحال، با توجه به شواهد امر بنظرمی‌رسد امسال، روز شنبه ٣٠اسفند نیز تعطیل خواهد شدوکارمندان دولت طولانی‌ترین تعطیلات‌نوروزی را در سالهای‌اخیر خواهندداشت. (باید دانست که تعطیلات‌نوروزی ٢ روز است و دولت ٣ روز هم ازبابت‌مرخصی‌استحقاقی‌کارمندان، در ایام عید تعطیل اعلام می کند.

اما پس از این تعطیلات ، کارمندان دولت و بخش‌خصوصی برای یك مدت طولانی ازتعطیلات غیر جمعه محروم هستند ، زیرا روز سیزده نوروز به جمعه افتاده و تا روز سوم مرداد (مبعث‌حضرت رسول «اکرم» هیچ تعطیلی در پیش نیست.تنهاروز ١١اردیبهشت را می توان ذکر کرد که تعطیل کارگری است و به کارمندان دولت و بخش خصوصی ارتباطی ندارد .

تعطیلات پنجشنبه و جمعه‌سال آینده به سود کارمندانی است که یك روز تعطیل هفتگی دارند ومتقابلا به زیان کارمندانی که پنجشنبه و جمعه تعطیل هستند تمام میشود. زیرا از مجموعه ١٢ تعطیلی که به غیر جمعه برخورد کرده ٦ روز آن به پنجشنبه ها افتاده است. طبیعی است این وضع بسود آن گروه کارمندانی است که فقط جمعه ها تعطیل هفتگی دارند

امسال علاوه بر سیزده ، عید غدیر خم (١٩ آذر) نیز باجمعه مصادف شده است . فهرست تعطیلات رسمی سال آینده به شرح زیر است :

جمعه ١٣ فروردین ـ شنبه ١١ اردیبهشت (تعطیل اختصاصی کارگران)ـ یکشنبه ٣ مرداد (مبعث حضرت رسول ص)پنجشنبه ١٤ مرداد (جشن مشروطیت) ـ پنجشنبه ٢١ مرد.د (میلاد حضرت قائم) پنجشنبه ٢٥ شهریور (شهادت حضرت «علی») ـیکشنبه ٤ مهر (عید فطر)ـ چهارشنبه٢٨ مهر (رحلت حضرت صادق«ع») سه‌شنبه ٤ آبان (میلاد شاهنشاه) ـ پنجشنبه ١٣آبان (میلادحضرت رضا) پنجشنبه ١١ آذر (عید قربان)ـ شنبه ١١ دی (عاشورا)ـ پنجشنبه ٢٨ بهمن (رحلت‌حضرت امام حسن مجتبی)ـ شنبه ١٧ اسفند (میلاد حضرت رسول و امام جعفر صادق«ع»)

باتهام اخذ ١٣٠ هزار تومان رشوه

ارزیاب ارشدگمرك غرب تهران فردا محاکمه می‌شود

« جلیل حدادیان » ، ارزیاب ارشد گمرک غرب تهران باتهام اخذ رشوه ، فردا در شعبه اول دادگاه‌دیوان کیفرمحاکمه می‌شود . براساس کیفرخواست صادره از سوی دادستان‌دیوان کیفر « جلیل حدادیان » از یکی از ترخیص کنندگان کالا از گمرک غرب تهران که‌برای ترخیص قطعات یدکی ماشین های راهسازی به گمرک‌مراجعه کرده بود ، تقاضای ١٣٠هزار تومان رشوه کرده تا عوارض گمرکی را تقلیل دهد . مبلغ کل عوارض گمرکی ٤ میلیون و ٨٠٠ هزار ریال بوده است صاحب کالا عین اظهارات«جلیل حدادیان » را باطلاع اداره تجسس گمرک رساند و این اداره با نظر نماینده دادسرای تهران با قرار قبلی دریکی‌از روز های شهریور ماه گذشته (ساعت ١٠ صبح) پول مورد مطالبه « حدادیان » را پس از شماره برداری اسکناسهـ بوسیله صاحب‌کالابوی‌پرداخت کرد . ماموران انتظامی چند لحظه پس از اینکه پول به « حدادیان » پرداخت شد ، اورا بازداشت کردند .

پرونده سوء استفاده در اصفهان بداد گاه فرستاده شد

پرونده معاون‌اداره کل مسکن و شهر سازی اصفهان و یکی‌از کارشناسان این اداره باتهام اخذ رشوه و تبانی و واگذاری کار های ساختمانی دولتی اصفهان به شرکت مقاطعه کاری وابسته بخود،پس‌از صدور قرارمجرمیت وصدور کیفر خواست، از سوی بازپرس دادسرای دیوان کیفر ، بدادگاه فرستاده شد.

محاکمه متهمین پرونده اسفند ماه آینده در شعبه سوم دادگاه دیوان کیفر آغاز خواهد شد.

بموجب کیفر خواست صادره از سوی نماینده دادستان دیوان کیفر « عبدالکریم منشی» ، معاون اداره کل مسکن و شهر سازی اصفهان و « محمود تنهایی» کارشناس آن اداره به اتهام اخذ ٧٩٢ هزار ریال رشوه‌و واگذاری کارهای ساختمانی دولتی بهیک شرکت مقاطعه کاری که همسر «عبدالکریم منشی» ظاهرا مدیر عامل آن بوده است،تحت تعقیب قرار گرفته‌اند.

دادستان دیوان کیفر ، برای این دو متهم پرونده، با تهام اخذ رشوه ، تبانی و سوء استفاده‌از قدرت اداری تقاضای مجازات کرده است.

دستور دادستان : پرونده سوء استفاده در زمینهای موقوفه کرمانشاه را بتهران بفرستید

دادستان دیوان کیفر پرونده تخلفات درواگذاری زمین‌ های‌موقوفه کرمانشاه را به تهران خواست تا دور از وابستگی ها و زد و بند های محلی و پیش از وارد شدن اتهام ناروا به افراد صالح‌در تهران‌بررسی شود . دادستان دیوان‌کیفر بجای واگذاری نمایندگی دیوان کیفر به دادستان کرمانشاه ، ازمراجع‌قضایی آن شهرستان خواست تا سوابق رسیدگی در باره سوء جریان در واگذاری زمین های موقوفه را به تهران ارسال کنند .

بموجب گزارش رسیده: مدیر کل برکنار شده‌اوقاف کرمانشاه گزارشی بصورت اعلام جرم درباره سوء ـ استفاده تخلفات اوقاف کرمانشاه تسلیم مراجع قانونی کرده است .

گزارش بازرسان

کرمانشاه ـ خبرنگار اطلاعات:

تیمسار سرلشگر اردلان و آقای اعتضادی بازرسان ویژه نخست وزیری که برای رسیدگی های مقدماتی به پرونده سوء استفاده در واگذاری زمین های اوقافی منطقه غرب به کرمانشاه آمده بودند ، بعداز ظهر امروز به تهران بازگشتند و قرار است در این زمینه گزارش کاملی به‌نخست وزیری و سازمان اوقاف کشور تسلیم نمایند .

بازرسان اعزامی از مرکز ، دیروز بامطالعه کامل پرونده‌های اوقافی ورسیدگی به شکایاتی که ازسوی مردم مطرح شده بود ، اساس گزارشی را که قرار است به‌نخست‌وزیری تسلیم کنند تهیه کردند و تیمسار اردلان به خبرنگاران گفت: رسیدگی باین پرونده سریعا در تهران دنبال خواهد شد .

همانطور که دیروز اطلاع دادیم، براساس گزارش های رسیده ، حدود دویست قطعه‌از زمین های اوقافی منطقه غرب، بدون رعایت قانون مزایده در اختیار اشخاصی گذاشته شده

١٢٠٠ هکتار زمین مردم‌اسکو را زمینخواران غصب کردند

تبریز ـ خبرنگار اطلاعات

دیشب در جلسه انجمن‌شهرستان تبریز ، « جواد قاشیان » نماینده مردم بخش اسکو در انجمن شهرستان ، باشاره به مبارزه پیگیر دولت بافساد ، گفت:

سه نفر از ساکنان تبریز، با جعل مدرک و تقلب یکهزار و دویست هکتار از زمین های کشاورزی ساکنان‌محله « خسرق» اسکورا مالک شده‌اند.

طبق مدارک موجود ،در سال ١٣٥١ سه نفر با ادعای اینکه زمین های محله « خسرق» از اجدادشان به آنها به ارث رسیده است، باجعل نامه‌ای به امضای چهارده نفر از مالکین قبلی این زمینها، سند یکهزار و دویست هکتارزمین را در اداره ثبت‌اسناد آذربایجان شرقی، به نام خود به ثبت رساندند.

قایمیان افزود: زمینهای‌کشاورزی «خسرق» که به‌اراضی قشلاق و «آران» معروف است،تاسال١٣٣١ مالك قانونی نداشت. در سال ١٣٣١ این زمینها به نام چهارده تن از معتمدان محلی به ثبت رسید ولی چند سال بعد، آن‌ها متوجه شدند که زمینها متعلق به کلیه ساکنان اسکو است و کشاورزان‌اسکو میتوانند در این زمینها ، زراعت کنند.

این عده (چهارده نفر مالکان قبلی) شخصا در دفتر اسناد رسمی اسکو حاضر شدند و یکهزار و دویست هکتار زمین را بنام‌ساکنان‌اسکو ،به ثبت‌رساندند.

بیست سال بعد ، سه نفر از زمینخواران تبریز، پیدا شد و این‌عده‌باعنوان اینکه زمین، از اجدادشان به آنها به ارث رسیده، باجعل نامه‌ای به‌امضای چهار نفر مالکان‌قبلی ، سند زمین هارا بنام خود به ثبت رساندند .

نماینده مردم اسکو درانجمن شهرستان تبریز، در پایان‌سخنان خود، از مسئولان مربوطه خواست تا به پرونده این فساد بزرگ رسیدگی شود.

اطلاعات و نیازمندیهای فوری شما

نرخ مسکوکات

ربع پهلوی ٧٥٠ ریال . نیم پهلوی ١٤٥٠ ریال . یک پهلوی ٢٨٠٠ ریال . دو و نیم پهلوی ٧٠٠٠ ریال . پنج پهلوی ١٤ هزار ریال .

نرخ ارز

یک دلار آمریکا ٦٩٫٤٠ ریال ، یک لیره انگلیس ١٤١٫٣٠ ریال ، یک مارک آلمان غربی ٢٧٫١٥ ریال ، یک فرانک سوئیس ٢٦٫٩٥ ریال ، یک فرانک فرانسه ١٥٫٦٥ ریال ،یکصد فرانک بلژیک ١٧٩٫٥٥ریال ،یکصد لیر ایتالیا ٩٫٠٥ریال ،یکصد ین ژاپن ٢٣٫١٠ ریال .

آسمان

آسمان سواحل دریای مازندران و استان گیلان نیمه ابری در بعضی ساعات تمام ابری همراه باباریدگی متناوب میباشد .

آسمان تهران و سواحل خلیج فارس و جزایر کیش وخارك و لاوان‌وتنب وابوموسی و سایر نقاط کشور صاف تا کمی ابری خواهد بود .

گرمترین شهر ها در ٢٤ ساعته گذشته بندر عباس‌وچاه بهار با حداکثر ٢٣ وحداقل ١٣ درجه بالای صفر بوده است .

سردترین شهر تبریز ، سقز، همدان با حداقل ده درجه زیر صفر بود.

حداکثر درجه حرارت‌تهران در ٢٤ ساعت گذشته ٨ درجه بالای صفر و حداقل آن ٣درجه زیر صفر بوده است .

تلفنهای ضروری

تصادفات‌راهنمائی‌و رانندگی ٣٣٣٣٣٣ ـ ٣٤٣٤٣٤ ـ ٣٥٣٥٣٥

ستادمبارزه‌باگرانفروشی: ٨٢٩٦١٣ و ٧ ـ ٨٢٢٠٦١

بیمه ایران (٢٤ ساعته) ٣٠٤٠٢٦

کمیته‌ملی حمایت‌از مصرف کننده:٨٥٤٧٤٧ و٨٥٤٨٤٨ـ ٩٥٦٧٦٧

اطلاعات‌فرودگاه : ٤٣٠١٤

هواپیمائی ملی ٩١١٣١٥ ـ ٩١١٣١٤ ـ ٩١١٣١٣

هواپیمائی ملی پروازهای خروجی ٤٣٠١٣ ـ ٤٣٠١٤

آتش‌نشانی تهران ٤٤٤٤٤

آتش‌نشانی‌شمیران ٢٧٧٧٧٢ ٢٧٧٧٧١

آمبولانس‌تهران: ٣٠٤٠٥٠ و ٣٩٣٦٦٦

مرکزاورژانس : ٦٦٩٩٩١ و ٦٦٩٩٢١

گزارش روز

برنامه های دولت درسال ۱۳۵۵

آموزش وپرورش ۵۰ هزار نفر استخدام میکند

۱ کاهش جمعیت تهران

۲ آغاز پخش برنامه های رنگی تلویزیونی از برنامه دوم

۳ ارتباط قطب های صنعتی ـ کشاورزی با راههای جدید

۴ دریافت «حق تولید» از تولید کنندگان گیرنده‌های تلویزیون رنگی

۵ نصب ۲۰۰ هزار تلفن خودکار شهری

امسال دولت ضمن تهیه وتدوین ارقام مربوط به بودجه، برنامه اجرائی سازمانهای دولتی در سال ۱۳۵۵ را نیز تهیه کرده و انتشار داده که در این برنامه، فعالیت‌های یکساله وزارتخانه و سازمانهای دولتی مشخص شده است.

در برنامه اجرائی دولت، امور اجتماعی و اقتصادی بیشترین رقم اعتبار را بخود اختصاص داده و بهمین منظور، فعالیت‌های سازمان های مسئول بخش فوق‌نیز وسیعتر از سایر بخش‌ها خواهد بود.

توسعه و گسترش آموزش وپرورش ـ که‌یکی ازمهمترین هدفهای بخش امور اجتماعی است ـ برنامه‌ی گسترده‌ای در سطح کشوربرای بالابردن کمی و کیفی آموزش ازسطح ابتدائی تا آموزش عالی دارد.

آموزش کودکستانی

اهم اقدامات سال آتی دولت، درزمینه برنامه‌آموزش و پرورش کودکستانی، افزایش تعداد کودکستانها ـ خاصه در شهرستانها و مناطق روستائی ـ و تاسیس دوره‌های آموزشی بمنظور تربیت مربی کودکستانه‌است.

براین‌اساس، درسال ۱۳۵۵ امکان تازه جهت پذیرش ۱۲۵ هزار نفر در کودکستانها فراهم می‌آید. برای تحقق این هدف پنج هزار نفر مربی کودکستان و ۲۵۰۰ نفر خدمتگزار استخدام خواهند شد.

آموزش بزرگسالان

تعمیم آموزش ابتدائی نیز در برنامه دولت قرار دارد و ایجاد پانزده هزار و ۶۰۰ کلاس جدید به ظرفیت ۴۷۰ هزار نفر دانش‌آموز، استخدام نوزده هزارو ۶۰۰ آموزگار، یکهزار و ۸۰۰ کارمند و دوهزار نفر خدمتگزار، همچنین استفاده از ۲۸هزار و ۷۰۰ نفر سپاهیان دانش، از جمله اقدامات مربوط به آموزش ابتدائی و سواد ـ آموزی خواهد بود.

آموزش بزرگسالان نیز در جهت ریشه‌کنی‌بیسوادی‌ادامه می‌یابد و تعداد یک میلیون‌و ۷۰۰ هزار نفر از این برنامه سوادآموزی و حرفه‌ای استفاده خواهند کرد. یافتن استعدادهای دانش‌آموزان هم در برنامه راهنمای تحصیلی قرار دارد و باایجاد ۵هزار و ۳۰۰ کلاس تازه، بظرفیت دویست هزار نفر دانش‌آموز جدید، و تاسیس یازده مرکز مشاوره و راهنمائی رشته‌های تحصیلی مناسب برای دانش‌آموزان، تعیین خواهد شد.

استخدام ۸ هزار و ۵۰۰ نفر معلم راهنمای تحصیلی، دوهزار و ۴۱۰ مدیر، معاون، کارمند دفتری و متصدی آزمایشگاه و ۸۰۰ نفرمشاور و یکهزار خدمتگزار تامین‌کننده نیروی انسانی راهنمای تحصیلی پیش‌بینی شده‌است. آماده ساختن دانش‌آموزان برای ادامه تحصیلات در دانشگاهها طی سال آینده با ابعاد و برنامه‌های گسترده‌ای دنبال میشود و ۸۱۸ هزارنفر دانش‌آموز از این برنامه استفاده خواهند کرد. تحقق این هدف نیز به کادر آموزشی بیشتری نیاز دارد.

ازاین‌رو چهار هزارو ۶۰۰ نفر دبیرلیسانس وفوق‌لیسانس و ۵۵۰ نفر متصدی آزمایشگاه ویکهزار و یکصد نفر مدیر و معاون و مشاور وکارمند و پانصد نفر خدمتگزار به استخدام وزارت آموزش و پرورش درمی‌آیند وازخدمات آموزشی یکهزار و ۱۰۰نفر سپاهی لیسانسیه استفاده خواهد شد.

آموزش حرفه‌ای

در برنامه آموزشی سال آینده، آموزش حرفه‌ای وفنی دررشته‌های‌صنعتی، کشاورزی صنایع روستائی، خدمات بازرگانی، اداری و مالی‌مورد تاکیدبیشتری قرار گرفته‌است تا بتدریج، افراد متخصص مورد نیاز ازنیروی انسانی تربیت‌شده، تامین گردد.

همزمان با تربیت نیروی انسانی متخصص و حرفه‌یی، برنامه‌یی برای تربیت مربیان لازم در مرکز آموزشی شهر «تورن» در ایتالیا تنظیم‌گردیده و در سال آینده مربیان‌بیشتری به‌این مرکز اعزام میشوند. بموازات این اقدامات، خوابگاه‌ها و تاسیس «سلف سرویس» های دانشگاهها توسعه یافته تکمیل میشود. تهیه کار و اعطای وام وکمک هزینه تحصیلی و مسکن نیز جزو برنامه‌های سال آینده است، بعلاوه، برای حدود هفت میلیون دانش‌آموز و بچه‌های کودکستانی، یک وعده غذای کمکی در روز تامین میشود. پنجاه هزار کودک و پنجاه هزار مادر شیرده نیز از خدمات مربوط به بهبودتغذیه استفاده‌خواهند کرد.

در این سال، نخستین کارخانه غذای کودک ایران موردبهره‌برداری قرارخواهد گرفت.

برنامه جمعیت

جلوگیری از موالید ناخواسته، بمنظور کنترل رشد جمعیت وهماهنگ کردن تعداد افراد کشور با منابع اقتصادی واجتماعی موجود، هدف اساسی این بخش از امور اجتماعی دولت راتشکیل میدهد.

تامین خدمات لازم برای انجام معاینات، انتخاب‌روش پیشگیری ازآبستنی، دراختیار گذاردن قرص و سایر وسایل ضدبارداری، همچنین پیگیری موارد مربوط به‌حدودچهارده میلیون بارمراجعه برای آشنا شدن به طرق جلوگیری از آبستنی، جزء برنامه تنظیم خانواده، در سال آینده‌اعلام شده است.

همچنین برای اجرای این برنامه، پنج هزار نفر کادر فنی پزشکی و دویست هزار نفر از سپاهیان‌انقلاب، معلمین ونظایر آنها، آموزش‌خواهند دید.

در این سال ایجاد شش هزار تخت بیمارستانی نیز مورد مطالعه قرار میگیرد و دوهزارو ۴۳۰ تخت‌بیمارستانی تکمیل میشود.

بیمه‌های اجتماعی

بیمه کردن تمام طبقات و برخورداری بیشتر مردم از مزایای بیمه‌های اجتماعی، در سال آینده باسرعت‌بیشتری ادامه خواهد یافت. بهمین منظور، سطح زیر پوشش بیمه‌های اجتماعی روستائیان به حدود دو میلیون نفر و کارمندان و افراد خانواده آنها به دو میلیون و ۲۰۰هزار نفر از حیث بیمه‌های درمانی خواهد رسید.

مجموع اعتبار تامین و رفاه اجتماعی در سال آینده ۵۷ میلیارد ریال برآورد شده که بیشترین بخش این اعتبار، صرف تعمیم و اجرای بیمه های اجتماعی کارگران با رقمی در حدود ۳۴ میلیارد ریال خواهد شد.

بخش مهمی ازبرنامه آینده دولت‌به‌عمران شهری‌اختصاص دارد و شهرگرایی به عنوان یک مشکل در تمام شهرها، مورد توجه قرار گرفته است. از آنجایی که این مشکل، برای تهران بیش از سایر شهرها دردسر ودشواریهایی ببار آورده است، اتخاذ روش‌های تازه‌یی برای کاهش جمعیت تهران، در برنامه دولت قرار دارد.

برای رفع مشکل ازدیاد جمعیت‌تهران، گسترش‌خدمات شهری در دیگر شهرستانها، یکی از راه‌حل‌ها تلقی شده است. بهمین جهت تامین و توسعه آب آشامیدنی‌و ایجاد فاضل‌آب در تمام شهرها و احداث خیابان‌های تازه جزو قسمتی از برنامه جدید دولت است.

بموازات این اقدامات، طرح جامع ترافیک تهران از آغاز سال آینده شروع می‌شود و شهرداری پایتخت از اعتبارات تازه‌یی برای‌اقدامات درین زمینه‌برخوردار خواهد شد.

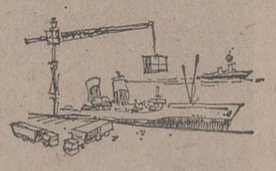

تامین اعتبار برای رفع مشکل مسکن، در راس‌برنامه های دولت قراردارد. وزارت مسکن و شهرسازی، از یک طرف اقدام به احداث واحد های مسکونی برای کارکنان و کارگران و همچنین‌ایجاد خانه‌های ارزان قیمت درتهران و سایر شهرستانها خواهد کرد، و از طرف دیگر پرداخت کمک به شرکت‌های تعاونی و دیگر موسسات‌فعال، آنها را به خانه‌سازی تشویق خواهد کرد.

گسترش دستگاههای ارتباط جمعی ـ بطور اعم ـ وتوسعه و تقویت مراکز رادیو و تلویزیون در سطح کشور ـ بطور اخص ـ مورد توجه خواهد بود. سازمان رادیو تلویزیون‌ملی‌ایران ضمن‌تقویت وگسترش شبکه‌ها و تاسیسات ویژه پخش صدا و تصویر به تمام نقاط کشور، ازسال آینده مبادرت به پخش برنامه‌های رنگی از تلویزیون آموزشی و برنامه دوم تلویزیون خواهد کرد. پخش برنامه‌های رنگی تلویزیونی در سال‌آینده نخست چند ساعت در هفته و تا اواخر سال، بتدریج به بیش از نیمی از برنامه‌های برنامه دوم خواهد رسید. بدین‌ترتیب، برنامه دوم بعنوان فرستنده مخصوص اجراء نخستین‌مرحله ازشروع پخش برنامه‌های رنگی تلویزیونی تعیین شده است.

دولت در لایحه بودجه، تبصره خاصی در موردتولید تلویزیون رنگی گنجانده است که بموجب آن: به دولت اجازه داده میشود که ازسال آینده ازتولیدکنندگان این‌نوع تلویزیون در داخل، بین‌سه هزار تا شش هزار ریال دریافت کند. میزان وصول مبالغ فوق که درقانون‌توسعه شبکه‌های تلویزیونی پیش‌بینی شده، با توجه به‌نوع واندازه گیرنده‌های تلویزیون رنگی تعیین میشود و از واحدهای تولیدکننده وصول خواهد شد.

آب شیرین

تامین آب قابل اطمینان برای مصارف کشاورزی، شهری و صنایع نیز ازاهم‌برنامه‌های‌دولت درسال آینده است. عملیات عمده‌یی که در این برنامه انجام میشود بشرح زیر است:

اتمام ساختمان سد رضاشاه کبیر، ادامه ساختمان سد قشلاق، ادامه ساختمان مخازن چاه نیمه در سیستان، شروع عملیات ساختمان سدهای مخزنی پیشین و با هوکلات برای تامین آب در بلوچستان، ادامه ساختمان سد لار، ادامه عملیات ساختمانی سد میناب، ادامه عملیات انتقال حدود ۲۸۰ میلیون متر مکعب آب در سال از دره کوهرنگ به زاینده‌رود، در دومرحله.

دراین سال، شروع ساختمان سد جیرفت نیز جزو برنامه وزارت نیروست. وزارت نیروهمچنین، اقدامات مربوط به تبدیل آب‌دریا به آب شیرین را ادامه خواهدداد. عملیات آبرسانی شهرهای مشهد، بوشهر، بندرشاهپور و بندرعباس تکمیل میشودوبرای‌شهرهای شاهی، ساری، شیرگاه، زیرآب، محمودآباد و آمل برنامه آبرسانی اجرا خواهد شد.

برق خورشیدی

استفاده از انرژی اتمی، انرژی حرارتی خورشید، انرژی جزرومد دریاها دردست بررسی است تا نیروی برق مطمئن ومداوم برای اقتصاد کشور تامین‌گردد.

مطالعات کارشناسان درزمینه استفاده از انرژی اتمی،خورشیدی وحتی جزر ومد دریا درسال‌آینده، بااقدامات تازه‌یی دنبال خواهدشد.

دولت علاوه برتولید برق از طریق نیروگاههای آبی و حرارتی، بهره‌گیری از سایر انرژی‌ها را مورد توجه قرارمیدهد. بهمین منظورساختمان چهار نیروگاه برق اتمی جمعا بظرفیت چهار هزار و دویست مگاوات،درسال بودجه‌سال آینده ـ شروع خواهدشد.

همچنین برنامه های وسیعی برای انتقال و توزیع برق در شهرها بمورد اجرا در می‌آید و سرمایه‌گذاری بیشتری در این زمینه انجام خواهد شد.مجموع اعتبارات تولید انرژی‌برق‌به۱۲۷ میلیارد و ۹۲۷ میلیون ریال تخمین زده شده‌که ۱۰۵ میلیارد ریال آن صرف تولید و بقیه بمصرف توزیع وانتقال نیروی برق میشود.

درسال آینده از نیروگاههای بندرعباس،سرچشمه کرمان،اهواز، بوشهر، چابهار، شاهی، یزد، اصفهان، تهران و کرمانشاه بهره‌برداری میگردد. عملیات‌احداث نیروگاههای حرارتی اصفهان با ۳۲۰ مگاوات و تبریز با ۷۶۰ مگاوات، مشهد واهواز باظرفیت ۱۲۶۰ مگاوات، مازندران ۱۴۴۰ مگاوات و بندرعباس ۱۲۶۰مگاوات نیز ادامه‌خواهد یافت.

تهیه وانتشار آمارهای عمومی در برنامه دولت، این‌بار از اولویت خاصی برخوردار است زیرا برای اجرای طرحها وهدفهای اقتصادی واجتماعی، تهیه آمار بعنوان یکی ازابزار مهم اجرای کار محسوب شده است.

مرکز آمار ایران، در «سال بودجه» علاوه برتهیه آمار های مختلف از فعالیتهای اقتصادی، کشاورزی و صنعتی واجتماعی، دومیلیارد ریال اعتبار دریافت خواهد کرد تا ازآن برای تهیه و انجام سرشماری عمومی‌سال۱۳۵۵ استفاده کند.

این سرشماری که در سراسر کشور انجام میشود، میزان نفوس وگروههای سنی افراد رامشخص میسازد. سرشماری عمومی،احتمالا در آبان ماه سال آتی صورت میگیرد. مرکز آمار دهها هزارنفر را برای انجام این سرشماری بخدمت خواهد گرفت.

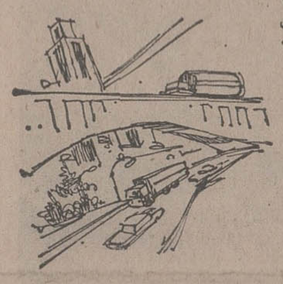

ایجاد راههای جدید ارتباطی هم جزویکی از برنامه های مهم دولت درسال آینده است. ازجمله اقدامات دولت دراین زمینه، ساختمان و توسعه شاهراههای کشور است. هدف از اجرای‌این طرح، افزایش کشش راههای کشور ـ بخصوص در مسیردروازه های وارداتی و قطبهای صنعتی‌ـ است.

عملیات عمده‌ای‌که دراین‌برنامه انجام میشود، عبارتست ازادامه و تکمیل ساختمان حدود ۳۵۸ کیلومتر شاهراه، از جمله شاهراههای تهران ـ قم، کرج‌ـ قزوین، اصفهان ـ فرودگاه‌جدید، اصفهان ـ آریاشهر، آرامگاه ـ بهشت‌زهرا واصفهان‌ـشاهین‌شهر.

دربرنامه دولت درزمینه حمل‌و نقل وارتباطات، ساختمان و توسعه راههای اصلی مورد توجه دقیق قرارگرفته است. هدف از اجرای این برنامه تامین ارتباط سریع بین مراکز اصلی جمعیت و قطب های کشاورزی و صنعتی ومعدنی وبازار های عمده آنها و همچنین اتصال دروازه‌هاوورودی آبی و خاکی بداخل کشور وایجاد ارتباط بامراکز توریستی است. عملیات عمده‌ای که دراجرای‌برنامه فوق‌انجام میشود بشرح زیر است:

ادامه ساختمان حدوده‌هزار کیلومتر راه اصلی اسفالته که اهم آنها محور های مشهد ـ بیرجند ـ زاهدان، کرمان ـ بم ـ شورگز ـ زاهدان ـ میرجاوه، شیراز ـ سیرجان‌ـ شهربابک و اتصال آن به محوریزد ـ کرمان است.

ساختمان و توسعه شبکه راه‌آهن کشور نیز در برنامه های سال آینده دولت قراردارد وهدف از اجرای این برنامه تامین ارتباط سریع و مطمئن بین نقاط مختلف کشور و برقراری سهولت‌بیشتر در مبادلات بازرگانی داخلی و خارجی است. عملیات عمده‌ای که در این برنامه‌ا اجرا میشود عبارتست از:

ادامه عملیات ساختمانی خط کرج ـ شاه‌آباد ـ آهرین، ادامه عملیات ساختمانی ایستگاه مانوری آهرین، ادامه عملیات برقی کردن خط تبریز ـ جلفا، ادامه عملیات ساختمانی انبارهای کالادرایستگاه آهرین وادامه عملیات ساختمانی ایستگاه مسافری اصفهان و توسعه سکو و محوطه مانوری ایستگاه جلفا.

تجهیز بنادر کشور وافزایش ظرفیت آنها باتوجه به توسعه روزافزون حجم واردات و صادرات کشور، یکی دیگر از برنامه‌های دولت درسال آینده است.

عملیات عمده‌ایکه در این‌برنامه انجام میشود بشرح زیر است:

ادامه ساختمان۲۸ پست‌اسکله جدید دربندر شاهپور،ایجادمجتمع جدید بندرعباس، ادامه ساختمان اسکله های جدید دربندرخرمشهر وادامه عملیات انبارسازی دربندر پهلوی.

افزایش فرودگاه

درسال‌آینده، همچنین‌افزایش فرودگاهها و تکمیل ساختمان و تجهیزات فرودگاههای‌موجودهمگام باافزایش ترافیک هوائی جزو برنامه های دولت است. عملیات عمده‌یی که در این برنامه انجام میشود، عبارتست از:

ادامه و تکمیل مطالعات مربوط به ایجاد فرودگاه‌جدید بین‌المللی تهران، ادامه‌عملیات ترمینال جدید ده هزارمترمربعی و توسعه فرودگاه مهرآباد و ترمینال حجاج و ساختمان آشیانه های هواپیما درفرودگاه مهرآباد. ادامه ساختمان ترمینالهای مسافری فرودگاه مشهد، فرودگاه جدید اصفهان وباندفرودگاه کیش.

تکمیل تجهیزات ناوبری، تامین روشنایی وایمنی‌فرودگاههای‌موجود وتکمیل‌فرودگاههای در دست اقدام در استانهای فارس، سیستان وبلوچستان، کردستان، ایلام و پشتکوه وساحلی. گسترش شبکه تلفن خودکار شهرها و ایجاد

بقیه‌در صفحه ۸

ایران : همچنان پیشتاز رشد اقتصادی

بودجه ۵۵: در ردهٔ هفتم کشورهای جهان

بودجه کل کشور که امروز برای سال ۱۳۵۵ تقدیم مجلسین شد ازنقطه‌نظر دریافتها وپرداختها بالغ بر ۳۱۰۵ میلیارد ریال است که در مقام مقایسه با اولین بودجه‌ای که یازده سال پیش دولت برای سال ۱۳۴۴ به میزان ۱۷۵ میلیارد ریال تقدیم مجلسین کرد، هیجده برابر شده است (و اگر بودجه کل کشور، بدون بودجه موسسات و شرکت‌ها درنظر گرفته شود، این افزایش به حدود بیست برابر بالغ میگردد، یعنی بودجه‌مربوطه از ۱۵۸ میلیارد ریال برای سال ۱۳۴۴ به ۲۰۵۷ میلیارد ریال برای سال ۱۳۵۵ جهش کرده است.

درنتیجه این جهش بیسابقه، اینک ایران ازلحاظ بودجه کشوری در میان کشورهای عمده صنعتی‌جهان، هفتمین مقام را (بعد از ایالات متحده امریکا، انگلستان، ژاپن، آلمان غربی، فرانسه و ایتالیا) پیدا کرده است.

چنانچه بودجه‌را برحسب تعداد جمعیت درنظر بگیریم، بودجه سرانه ایران برای سال ۱۳۵۵، درمیان کشورهای عمده صنعتی، پس از امریکا و انگلستان در ردیف سوم قرار میگیرد. باید درنظر داشت نتیجه‌پیشرفت های باورنکردنی امروزایران که‌معلول تجهیز منابع لازم برای بودجه کل کشور و توزیع منطقی آنها طبق برنامه‌های عمرانی و تامین عدالت اجتماعی‌ست اکنون عملا آشکار شده است.

در حالی که در سال ۱۹۷۵ کشورهای عمده صنعتی درنتیجه بحران اقتصادی‌مواجه با بیکاری بی‌سابقه (در دوره بعد از جنگ جهانی دوم) و عدم استفاده از ظرفیت‌های تولیدی بمیزان ۱۵ تا ۲۰درصد و کاهش درآمدها بمیزان ۲درصد بودند، ایران از نقطه نظر توسعه سریع اقتصادی باز هم در سال ۱۳۵۲، با رشدی قریب ۱۷درصد، در صدر کلیه کشورهای جهان قرار داشت. از ظرفیتهای تولیدی و زیربنائی ایران حداکثر استفاده بعمل آمده و درعین‌اشتغال کامل، حتی کمبود کارگر وکارشناس دراکثررشته‌ها احساس می‌شود. همین آهنگ سریع‌پیشرفت کشور بود که پاره‌ای از مسائل اقتصادی را بوجود آورده بود و کارشناسان خارجی علاج آنرا در کاهش فعالیت‌های اقتصادی و آهنگ رشد توسعه توصیه میکردند.

اما این توصیه مسلمانی‌نتوانست مورد قبول ایران قرار بگیرد. خوشبختانه ایران باز هم موفق شد که با راه‌حل‌های ایرانی، بدون لطمه زدن به برنامه‌های درازمدتش، مسائل خود را با بردباری و موفقیت کامل حل کند و درعین‌حال، تا حدود مقدوراتش، درحل مسائل جهانی هم شرکت موثر داشته باشد.

مخارج بودجه	میلیارد دلار
امریکا	۱۳٫۴
انگلیس	۱۱۱٫۲۳
ژاپن	۶۹٫۰۴۲
آلمان	۶۰٫۶۹
فرانسه	۵۹٫۴۷
ایتالیا	۴۱٫۲
ایران	۲۹٫۶
هلند	۲۷٫۰۸
کانادا	۲۶٫۷
بلژیک	۱۷٫۷
استرالیا	۱۵٫۷۴
سوئد	۱۴٫۶
اسپانیا	۱۲٫۶۲
دانمارک	۱۱٫۳۶
اتریش	۱۰٫۳
مکزیک	۹٫۹
ونزوئلا	۸٫۸۷
اسرائیل	۸٫۲
ترکیه	۶٫۶۶
نروژ	۶٫۲۷
سوئیس	۵٫۳۲
فنلاند	۵٫۰۵
یونان	۴٫۸۲
نیوزیلند	۳٫۵
کویت	۳٫۱۸۹
یوگسلاوی	۳٫۲۴
پرتغال	۲٫۷۲
ایرلند	۲٫۰۸
مصر	۰٫۹۷۳
لوکزامبورگ	۰٫۶۸۳
افغانستان	۰٫۲۱۹
ایسلند	۰٫۱۶۰

تعطیلات دلپذیر عید را با
اپیکور:
خوش بگذارنید
باهمکاری ایران ارتور

۱۲ شب در لندن
شهر خریدها
هتلهای
پیکادلی ـ مونت رویال ـ پنتا
قیمت ۴۹۹۰ تومان تاریخ حرکت ۲۸-۲۹-۳۰ اسفند واول فروردین

۱۲ شب در پاریس
شهر رازها
هتل
کنکورد لافایت
قیمت ۴۹۹۰ تومان تاریخ حرکت ۲۸ ـ ۲۹ اسفند

۱۲ شب در رم
شهر خاطره‌ها
هتلهای
درجه یک رم
قیمت ۴۹۹۰ تومان تاریخ حرکت ۳۰ اسفند

قیمتها شامل بلیط رفت وبرگشت باهواپیمای جت ـ اقامت درهتلهای فوق‌الذکر صبحانه ـ عوارض فرودگاهها ـ نقل وانتقال ازفرودگاهها وبالعکس میباشد.

برای اطلاع بیشتر ورزرو جابه آژانس مسافرتی وجهانگردی یونایتد اکسپرس خیابان ویلا ـ شماره ۱/۱۹ ـ تلفن: ۸۲۰۱۹۳ یا به آژانس مسافرتی خودتان مراجعه فرمائید

54-U-E-1

این‌فیلم جنائی‌مملواز لحظات‌اضطراب‌انگیز ودلهره‌آوراست... دلهره‌ای که‌فقط قلبهای قوی واعصاب‌پولادین قادر به‌تحمل آن‌است.

سینما پارامونت

ازفرداصبح فقط در

گیشه سینما پارامونت همه‌روزه برای رزرو بلیط آماده‌است

برای اولین باردوابرمرد سینمای ایران بیک ایمانوردی وسعید راد در یک فیلم استثنائی وبیسابقه که‌هرگز فراموش نخواهید کرد

ازامشب در قویترین گروه سینمائی پایتخت

اونیورسال ـ پاسیفیک ـ ایران ـ ساینا
تیسفون ـ رنگین کمان ـ پرسپولیس ـ
کارون ـ دریا و آستارا (تجریش)

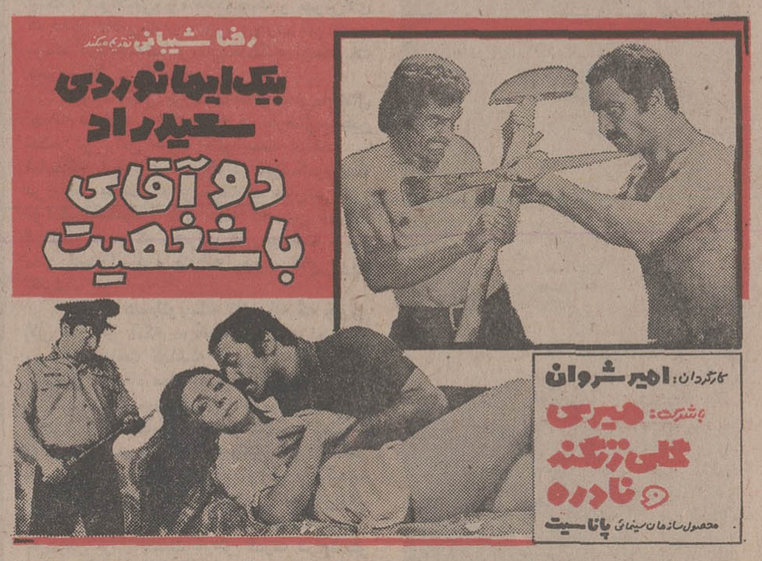

همزمان با تهران در شهرستانهای *اصفهان «نقش جهان ـ مایاک» *آبادان «ایران ـ رکس» * مشهد «سانترال ـ متروپل» *شیراز «پارس ـ سعدی» * تبریز «آریا» * رشت «کوروش» *اهواز «آپادانا» * کرمانشاه «شهر فرنگ» *ساری «موان‌روژ» * زنجان «ستاره‌آبی»

سرمقاله

هدف سوء قصد چه بود؟

فردا، پانزدهم بهمن است و فرصتی دیگر برای شکرگزاری به درگاه پروردگار توانا که سوء قصد خائنانه عنصر بیوطنی رانسبت به جان رهبر وطن ومظهر قومیت ویکپارچگی ملی ما عقیم ساخت واجازه نداد ایران دردام بلا بیفتد.

پانزدهم بهمن، تا سال ۱۳۲۷ که حادثه شوم سوء قصد اتفاق افتاد، خاطره خوب یك روز بزرك تاریخی رابهمراه داشت. درچنین روزی بسال ۱۳۱۳ اعلیحضرت رضاشاه کبیر تالار تشریح دانشکده طب را گشودند و سنك بنای ساختمان بزرك دانشگاه تهران رابرجای نهادند که بهمین مناسبت روز پانزدهم بهمن هر سال «جشن معارف» شناخته میشد ودرحقیقت جشن فرهنك و فرهنگیان ایران بود. درسالهای سلطنت شاهنشاه آریامهر، این جشن همه ساله در تالار دانشکده حقوق برپا میشد و شاهنشاه، نظر بعواطف ومراحم خاصی که نسبت به جامعه دانشگاهیان و فرهنگیان داشتند، به مراسم جشن تشریف فرما میشدند.

درپانزدهم بهمن ماه ۱۳۲۷ عنصر پلید وشریری که خودرا درصف عکاسان جازده بود، هنگامی که شاهنشاه درمقابل عمارت دانشکده حقوق از اتومبیل پیاده شدند دریکقدمی معظم له قرار گرفته پنج تیر بطرف شاهنشاه شلیك کرد و آنچه شاهنشاه را ازگزند چنین خطری محفوظ و مصون داشت، هیچ چیز جز یك معجزه نبود.« اگر تیغ عالم بجنبد زجای ـ نبرد رگی، چون نخواهد خدای »!

ضارب هنگامی که این معجزه رابچشم دید و دریافت نقشه خائنانه اش درسایه مشیت الهی نقش برآب شده است، پابفرار گذاشت و در حین فرار بضرب گلوله ازپای درآمد. بنابراین فرصت آن حاصل نشد که ازخود او درباره علل وعوامل سوء قصد تحقیقات بشود. ولی حقیقت کاملا آشکار بود. ضارب، شخصا حقیرتر وبی ارزش تر ازآن بود که درسوء قصد بجان پادشاه مملکت نفعی بحالش متصور باشد. او عامل بدسگال ومباشر تیره بخت یك توطئه بزرك بشمار می آمد ودرین توطئه، هدف نه فقط پادشاه، که استقلال وتمامیت ایران بود.

سیاست های شناخته شده یی که ازاوایل قرن بیستم، برای تکه تکه کردن وبلعیدن ایران دندان تیز کرده وچندین باردرنقشه های پنهان وآشکار خود باشکست روبروشده بودند، آشفتگی های دنیای جنك زده رابعنوان فرصتی کم نظیر جهت اجرای نیت دیرینه خود تلقی میکردند. جنك، موجباتی پیش آورده بود که خاك ایران مانند کشوری مغلوب وازپای درآمده ،تحت استیلای نظامی وسیاسی آنها قرار گیرد. در شرق وغرب گیتی ،کشورهای دیگری بهمین کیفیت به مصائب جنك گرفتار آمده هویت تاریخی واستقلال خود رابسهولت ازکف داده بودند وبیگانه انتظار داشت کار ایران نیز با همین مقدمات یکسره شود، ولی در هرقدمی که برمیداشت، هر دسیسه یی که می چید، هر نقشه یی که میکشید خودرا با موج مقاومت ایرانیان روبرو می یافت و بدرستی متوجه میبود که محور این پایداری، مقام سلطنت وشخص شاهنشاه است. شاهنشاهی که هرچند درسنین جوانی بسرمیبرد ولی ازهر سیاستمدار کارکشته وازهر فرمانده مجربی درتشخیص منافع وطن وحراست ازآن هشیارتر ومصممتر بود. آنها میخواستند این نقطه اتکاء را ازمیان بردارند وایران راپس از آنکه بی سرپرست میشد، بکام دل تقسیم کنند. لکن درحادثه پانزدهم بهمن یکبار دیگر متوجه شدند شاهنشاه ایران رامشیتی برتر واراده یی قاهرتر درکنف حمایت خود از بلا یاحفظ میکند. حادثه پانزدهم بهمن که بدست دشمنان ایران ونوکران بیگانه طراحی شده بود، بخواست خداوند همچون گردبادی بجانب خود آنها برگشت وبساطشان رادرهم ریخت. درحالی که ایران باقی ماند و تحت رهبری شاهنشاه بزرگ خود بجائی رسید که امروز مایه رشک و غبطه این و آن است.

تفسیر سیاسی

توافق در آنگولا ؟

در حالیکه دست چپی های آنگولا پیوسته پیروزیهای نظامی وسیاسی تازه ای بدست می آورد احتمال مداخله موثر آمریکا در مستعمره سابق پرتغال بیش ازپیش کاهش می یابد.

بطور کلی با توجه به جریانات سیاسی اخیر میتوان گفت فصل آنگولا برای آمریکا بطور قطع بسته شده و امید اینکه دولت جرالد فورد بتواند از کنگره اعتبار لازم برای ادامه مداخله در آنگولا بگیرد بکلی از بین رفته است.

بگفته محافل نزدیك به مجلس سنا جرالد فورد وهنری کیسینجر در نظر ندارند به اقدام جدیدی برای وادار کردن کنگره به تجدید نظر در تصمیمی که پیرامون آنگولا گرفته است دست بـــزنید زیـــرا یقین دارنـــد که در ایـــن راه توفیقی بدست نخواهند آورد. از اینرو میخواهند با حفظ «آتو»های دیپلماتیک که هنوز برای آنها باقی مانده است مساله آنگولا را باحفظ ظاهر و بطوری که بپرستیژ بین المللی واشنگتن لطمه شدیدی وارد نشود حل کنند.

سخنان روز پنجشنبه هنری کی سینجر در کنگره بیشتر جنبه تجزیه و تحلیل یک شکست سیاسی داشت تا دفاع ازروش دولت آمریکا در آنگولا وبطور کلی در قاره آفریقا .

از سوی دیگر سناتورها گو اینکه اکثریت آنها بامداخله آمریکا در آنگولا بشدت مخالفند برخلاف انتظار وزیر امور خارجه را در باره ماجرای آنگولا زیاد سئوال پیچ نکردند. از ظواهر امر چنین برمی آید که بعقیده سناتورها مداخله آمریکا در آنگولا بگذشته تعلق دارد و دیگر نیازی به وارد کردن فشار تازه ای به دولت جرالد فورد نیست.

همزمان با توضیحات کی سینجر در کنگره شوروی برای نخستین بار لحن ملایمی در ماجرای آنگولا پیش گرفت روزنامه ایزوستیا ارگان دولت شوروی ضمن مقاله ای که روز پنجشنبه انتشار داد نوشت : «شوروی طرفدار رفع بحران آنگولا ازراه گفتگوهای سیاسی است . ایزوستیا اضافه کرد دولت شوروی هرگونه اقدامی را که به تقویت نیروهای میهنی و نیروهائی که در راه استقلال و پیشرفت واقعی کشور تلاش میکنند کمک کند تائید میکند.

از سوی دیگر جنبش خلق آزادی بخش (مپلا) اکنون از جنبه سیاسی و نظامی در وضعی است که میتواند با حـــل اختلافات از راه مذاکرات موافقت کند.

از جنبه سیاسی جمهوری خلق آزادی بخش آنگولا روز پنجشنبه پیروزی تازه ای بدست آورد و سیرالئون بعنوان بیستو چهارمین کشور از چهل وشش کشور آفریقائی رژیم «اگستینو نتو» را برسمیت شناخت.

از جنبه نظامی نیز نیروهای مپلا طی چند روز اخیر موفقیت های تازه ای بدست آورده اند. در جنوب عملا مقاومت واحدهای فنلا پایان یافته و در شمال نیروهای مپلا بدروازه های شهر «هوآمبو» پایتخت جمهوری دمکراتیک اونیتا ـ فنلا رسیده اند .

وضع فنلا طی چند روز اخیر بقدری بوخامت گرائیده که حتی کی سینجر نیز در توضیحات خود در کمیسیون نامی از نهضت «هولدن روبرتو» بمیان نیاورد در حالی که یک هیئت نمایندگی از فنلا برای دریافت کمک از آمریکا در واشنگتن بسر می برد.

خودداری کی سینجر از اشاره به جنبش فنلا گزارش های منابع خارجی را دایر براینکه فنلا عملا از جنبه سیاسی ونظامی از «دور مسابقه آنگولا» خارج شده است، تائید میکند.

آگاهان سیاسی در واشنگتن معتقدند که لحن سازشکارانه ایزوستیا ممکن است راه را برای گفتگوهای واشنگتن و مسکو درباره آنگولا فراهم سازد.

نظامیان کوبائی در ۴ گوشه جهان می جنگند

از : کریستین ساینس مونیتور

منابع واشنگتن میگویند که کوبا بیش از یک دهم از تمام ارتش خود را در میدان های جنگ آنگولا واردکارزار کرده است .

یکی ازنشانه های روزافزون بودن دخالت و درگیری کوبا در آنگولا این است که طبق تخمین منابع آمریکایی هنوز هم هفته ای نزدیک به یکهزار نفر از نیروهای کوبایی با هواپیما به آنگولا فرستاده میشوند و مضافا ۱۰۰۰ سرباز کوبایی دیگر هم از راه دریا در هر هفته به کوبا میرسند.

اطلاعاتی که ازمنابع متعدد جاسوسی جمع آوری شده است حاکی است که سربازان کوبایی ظرف سالهای گذشته در جبهه های دیگر آفریقا و در خاورمیانه تجارب جنگی فراوانی اندوخته اند. بعنوان مثال نظامیان کوبایی چه بعنوان نفرات رزمی و چه بنام گروههای کارشناس ومستشار نظامی سابقا مدتی در سوریه بسر برده اند و یا هنوز هم در آن کشور حضور دارند. از کشورهای عرب، یمن جنوبی و از ممالک آفریقایی، گینه وکنگوی برازاویل و مستعمرات پرتغالی سابق یعنی گینه بیسائو و موزامبیک و سائوتومه نیز علاوه برآنگولا سرزمین هایی هستند که ارتش کوبا در آنها افراد مسلح و کارشناسان نظامی مستقر کرده است .

حضور و دخالت نیروهای کوبایی در آنگولا یکی ازعوامل بزرگ پیروزیهای جنگی قابل توجهی است که در این اواخر نصیب گروه جنبش خلق برای آزادی آنگولا (مپلا) شده است.

این گروه چنانکه دانسته است بوسیله شوروی پشتیبانی میشود.

تمام شواهد نشان میدهد که ارتش کوبا نه فقط آموزش خوب رزمی دارد بلکه ازنظر دسترسی به تجهیزات جنگی نیز بسیار غنی است . کوبائیها در گذشته هرگز در جنگی نظیر آنچه که امروزه درآنگولا جریان دارد شرکت نداشته اند وهرگز نیز تنها دریک ماجرای جنگی به اندازه ای که اکنون در آنگولا دیده میشود تعدادی چنین کثیر از نفرات مسلح ارتش کوبا درگیری نیافته اند. بااینحال تجارب نظامی که در میدانهای جنگ خارجی نصیب ارتش کوبا گردیده بسیار عظیم است .

درسوریه ظاهرا یکگردان از نیروهای کوبایی پس از جنگ ۱۹۷۳ خاورمیانه مستقر شدند اما اطلاعاتی که بعدا بدست آمد حاکی ازبازگشت نیروهای کوبایی از سوریه بود. بااینحال گفته میشود که هنوز هم آموزش رزمی برخی از واحدهای ارتش سوریه بوسیله مربیان و مستشاران کوبایی انجام میگیرد.

در یمن جنوبی که رژیم آن مورد حمایت شوروی است نقشی که کوبائیان درآموختن فنون جنگی به ارتش کوچک محلی ایفا کردند بسیار موثر بود بطوریکه اکنون نیروهای مسلح یمن جنوبی بقدرتی رقیب برای ارتش جمهوری یمن شمالی تبدیل شده است . بهرحال تعداد مربیان کوبایی در یمن جنوبی که شامل عده ای از خلبانان نیز می ـ گردید وبوسیله آنها هدایت جنتهای شکاری وبمبافکن میگ ۲۱ شوروی به خلبانان یمن جنوبی تعلیم داده شد هرگز از ۶۰۰ نفر تجاوز نکرد.

دردسر آمریکا

در گینه نظامیان کوبایی درگذشته مدتی از اعضای گارد شخصی سکوتوره رئیس جمهوری وقت آن کشور بوده اند و ظاهرا هنوز هم عده ای از مستشاران کوبایی که تعدادشان نامعلوم است در ارتش گینه خدمت میکنند.

تا حدود زیادی به همان شکل که مستشاران نظامی آمریکایی در ارتشهای بسیاری از ممالک جهان خدمت کرده اند و یا هنوز هم خدمت میکنند کوبا نیز عده کثیری از کارشناسان نظامی خود را تاکنون به کنگوی برازاویل و گینه بیسائو فرستاده است و این مربیان مخصوصا در آموزش دادن به استقلال طلبان مستعمرات آفریقایی سابق پرتغال سهمی بزرگ ادا کرده اند.

کمکهای نظامی جاری کوبا به ممالک افریقایی که اینک آنگولا به مرکز ثقل آن تبدیل شده است ظاهرا در حدود دهسال سابقه دارد و احتمالا در جریان آن عده زیادی از رهبران جنبش های شورشی و آزادیبخش آفریقایی به کوبا رفته اند وبسیاری از چریکهای انقلابی آفریقایی برای شرکت در نبرد آموزش های جنگی خود را ازمربیان کوبایی دریافت کرده اند.

درصورتیکه درآنگولا گروه مپلا با حمایت ارتش کوبا و با استفاده از جنگ افزارهای ساخت شوروی بطور نهایی پیروز شود و رقیبان خود یعنی دو گروه مورد حمایت قدرتهای باختری به نامهای «فنلا» و «اونیتا» را بطورکامل شکست دهد احتمالا آمریکا بیش از هر کشور دیگری از این تجربه به دردسر خواهد افتاد درحالیکه فیدل کاسترو نخست وزیر کوبا در میان کشورهای جهان سوم و مخصوصا در کشورها و محافل دست چپی و افراطی تر دنیای درحال توسعه آبرو و محبوبیتی عظیم کسب خواهد کرد: از طرف دیگر پیروزی مپلا درجنگ آنگولا تبدیل به سرمشقی خواهد شد که بسیاری دیگر از نهضت های آزادیبخش را در ممالک دنیای سوم تشویق خواهد کرد تا با امیدواری بیشتری به نبردکردن ادامه دهند.

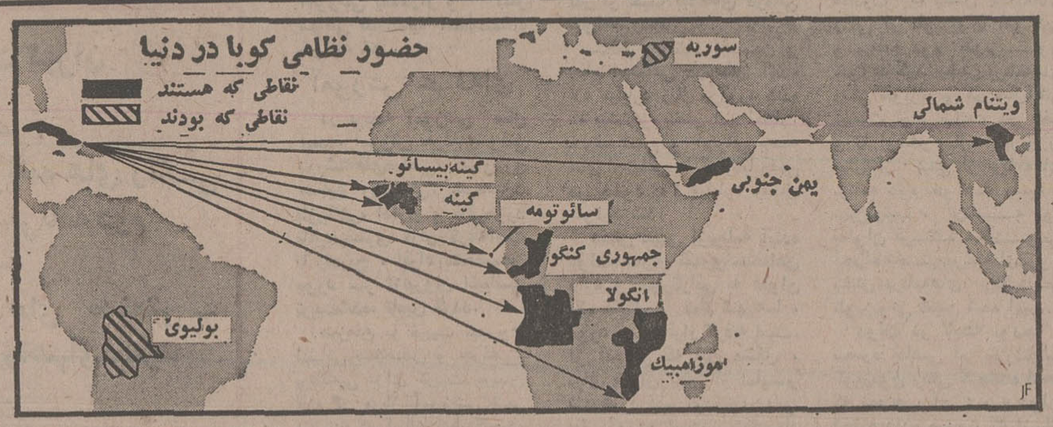

ریشه های جنك الجزایر ومراکش ـ۴ـ

از : علی اکبر کسمائی

الجزایر ومراکش چه میگویند؟

دختران صحرا سلاح بدست گرفته اند.

جنگ صحرا میان الجزایر و مراکش هنگامی آغاز شد که اصل قضیه یعنی قضیه ، صحرا پایان گرفت بدین معنی که درهفدهم ، ژانویه آخرین سرباز اسپانیائی پس از نود سال استعمار اسپانیا از این منطقه بیرون رفت وپرچمهای مراکش وموریتانیا بر فرازشهرهای صحرا به اهتزاز درآمدند .اما درست درآخرین دهه سوم ژانویه آتش جنگ صحرا از جائی که ظاهرا انتظار نمیرفت ، یعنی میان الجزایر ومراکش ـ و نه مراکش واسپانیا ـ شعله کشید .

پرونده اختلاف اسپانیا و مراکش برسر صحرا شاید برای همیشه بسته شد ولی پرونده های دیگر همزمان با بسته شدن آن پرونده گشایش یافت از آنجمله پرونده « پولیزاریو » یا چنانکه اعراب بدان نام نهاده اند . جبهه آزادیبخش « وادی الذهب » و «ساقیة الحمراء » که دو بخش مهم صحرائی هستند تازه بازشده و روزی نیست که در اخبار جهانی نامی از «پولیزاریو » بشنویم .

نخستین بار دستگاههای تبلیغاتی الجزایر اعلام کردند که میان « پولیزاریو » و نیروهای مغربی یعنی مراکشی جنگ درگرفته است . دستگاههای تبلیغاتی مراکش نیز اعلام نمودند که جبهه پولیزاریو در واقع متشکل ازگروهی ماجراجوست که طبق نقشه های بیگانه و خلاف مصلحت عربی عمل میکنند ، وحال آنکه الجزایر درست خلاف این را میگوید .

مراکش قضیه صحرا را پایان یافته میداند و صحرا را سرزمین مغربی میشناسد که طبق قرارهای بین المللی جنبه قانونی نیز یافته است و شهرهای « العیون» و « سماره » را مثال می آورد که مردم آن زیربرچم مغرب وموریتانیا درآمده اند . اما مبارزه و عدم ثبات و استقرار را دراین منطقه مراکش زیرسر الجزایر معرفی میکند وبر آنست که الجزایر تحت عنوان دادن حق تعیین سرنوشت بمردم صحرا، باید آنانرا درانتخاب حکومت خود آزاد گذاشت و حال آنکه قضیه از جانب مراکش وازجهات بین المللی پایان یافته اعلام گشته است .

الجزایر اعلام میکند که نسبت بصحرا هیچگونه چشمداشتی ندارد ومنظور از اعتراضش فقط انجام موافقتنامه های سازمان ملل متحد است و حتی باتوافق سلطان حسن دوم و « اولدادا » ، رئیس جمهوری موریتانی هم آهنگی نشان داد و مراکش وموریتانی را برای بازیابی حقوقی که نسبت بصحرا داشته اند یاری کرده است. محمود ریاض دبیرکل جامعه عرب شاهد ثبت این نظرات در گفتگو های جامعه بوده واز اینرو مراکش پرسید اعتراض الجزایر برای چیست و چرا برخلاف توافقی که درجامعه عرب نشان داد، عمل میکند ؟

الجزایر پاسخ میدهد که منظورش اجرای مقررات بین المللی در مورد حق تعیین سرنوشت ملتهاست واز این گذشته ، تحول اوضاع را درصحرا تهدید برای انقلاب الجزایر بشمار می آورد .

هنگامی که دکتر احمد عراقی وزیر خارجه دولت مغرب در قاهره بدیدار سادات رفت (این دیدار یکهفته پیش از شعله ورشدن آتش جنگ الجزایر ومراکش روی داد) خبرنگار روزنامه الاهرام از وی پرسید نظرش درباره اعتراض الجزایر وموضوع حق تعیین سرنوشت کـــه باید بمردم صحرا داده شود چیست ؟ دکتر احمد عراقی بخبرنگار الاهرام چنین پاسخ داده است .

الجزایر چه میگوید؟

تصمیم بر مغربی و مراکشی شدن صحرا ازجانب والاترین هیات قانونی جهانی اتخاذ گردیده و توافق میان اسپانیا و مراکش وموریتانی بعمل آمده و سازمان ملل متحد بر آن صحه نهاده است.

پس از این ، الجزایر چه می ـ گوید وچه میخواهد ؟آیا باپایان استعمار بیگانه بریك سرزمین عربی وبازگشت دادن آن بصاحبان اصلی اعتراض دارد؟

این امر چه تهدیدی میتواند برای الجزایر باشد ؟ الجزایر تاکنون چهل هزار نفر مغربی را بدون سبب و برخلاف همه موافقتنامه ها از الجزایر بیرون رانده وبا وجود این مراکش هیچ مقابله نکرده است. الجزایر هر روز دو هزار نفر مغربی رابمراکش کوچ میدهد ودولت مراکش از بابت سرنوشت دویست هزار مغربی که درداخل الجزایر زندگی می کنند، بیمناك است و این خود مشکل بزرگی است.

الجزایر دراین مورد سکوت کرده و حتی اظهارات وزیر خارجه مغرب را درروزنامه الاهرام تکذیب ننموده است ولی بدیهی است که برای کوچاندن گروهی مغربی به سرزمین اصلی آنها دلایلی در دست دارد.

سفر وزیرخارجه مغرب بمصر ودیدارش با سادات و روزنامه ـ نگاران مصری در آستانه جنك الجزایر نوعی سفر تبلیغاتی و برای توجه دادن کشورهای عربی وبویژه جامعه عرب به اختلاف دو کشور همسایه واطلاع از نظر دولت مغرب صورت گرفت ولی چون وزیر خارجه مغرب در اظهاراتش بدیدار بومدین وقذافی در «حاسی مسعود » مرز میان الجزایر ولیبی اشاره کرده صریحا گفت که لیبی ازمدتها پیش اسلحه به الجزایر میفرستد واین سلاح ها با نیروهای الجزایری در مرز مراکش متمرکز شده اند، چون روابط مصر ولیبی نیز تعریفی ندارد، این اظهارات در آنموقع نوعی تبلیغ مصری علیه لیبی تلقی گردید بویژه آنکه روزنامه مصری الاهرام بدرج آن مبادرت ورزیده بود و بهمین دلیل نیز سایر کشور های عربی ـ چه تندرو وچه معتدل ـ درآن هنگام ترتیب اثری راکه باید به وخامت اوضاع میان مراکش و الجزایر بدهند، ندادند و حتی میتوان گفت طبق معمول روحیه عربی وقوع جنك میان دو کشور همسایه ،برای اکثریت اعراب ، ناگهانی وغیر قابل باور بود و بار دیگر اعراب در مقابل عمل انجام شده ای واقع شدند بی آنکه از پیش خودرا برای آن آماده کرده باشند.

شك نیست که کشور های عرب هیچیك نخواهند توانست تاثیر مطلوبی در پایان دادن به جنك الجزایر و مراکش داشته باشند. این کشور ها درباره بحران لبنان چه کردند که بتوانند برای بحران صحرا بکنند ؟

جامعه عرب نیز پیوسته دراین گونه بحرانها به انتظار تقاضا و استدعای یکی از طرفین و یا هردو می نشیند وتاندائی از جانب آنها برنخیزد داوطلبانه برای فیصل بخشیدن یاتسویه امور اقدامی نمیکند واین مطلبی است که صریحا از جانب دبیر کل جامعه عرب اظهار شده و اخیرا در مورد بحران لبنان بارها تکرار گردید . جامعه عرب برای پایان بخشیدن به بحران لبنان پیشنهاد یمن جنوبی را مورد اعتنا قرار نداد و تاکنون در مورد بحران صحرا نیز هیچگونه پیشنهادی از جانب کشورهای عربی بطور رسمی اعلام نشده واگر هم اعلام گردد معلوم نیست سرنوشتی بهتر از سرنوشت پیشنهاد یمن در مورد بحران لبنان داشته باشد.

مراکشی ها در برابر ۱۶۰ تانك الجزایری در منطقه مرزی بوئیرتاو
سایر نقاط صحرا ۳۲۰ دستگاه تانك سنگین و سبك مستقر کرده اند.

مائو تنها مانده است

لوپوان

پس از پراکنده شدن خاکستر جسد چوئن لای چین از جای خودتکان نخورد ودرظاهر کوچکترین تغییری در اوضاع پدید نیامده است حتی چینی ها برای قانع کردن کسانی که نسبت به اوضاع در شک و تردید هستند هفته گذشته به آزمایش یک بمب اتمی دست زدند . اما نباید فریب ظاهر را خورد. مسئله جانشینی چوئن لای هنوز حل نشده و به این آسانی هم حل شدنی نیست .. هم اکنون در پشت پرده مبارزه شدیدی بین شخصیت ها فراکسیون ها و تمایلات گوناگون برای بدست آوردن قدرت در گرفته است . شاید حقیقت پس از مرگ مائو تسه تونگ فاش شود. اما ماهیت این مبارزه هم اکنون آشکاراست. شصت درصد هشتصد میلیون چینی پس از تاسیس جمهوری خلق چین بدنیا آمده اند یعنی پرورش یافته این رژیم بوده و کمتر از سی سال دارند . شماره این نسل جوان به پانصد میلیون نفر میرسد و همین ها بودند که دهسال قبل در انقلاب فرهنگی شرکت کردند و در مبارزه اخیر ضد کنفوسیوس دریافتند که باید مظاهر چین قدیم را محکوم کرد .در برابر آنها نخستین همرزمان مائو قرار گرفته اند که هنوز در حدود یک هزار نفراز کسانی که در راه پیمائی طولانی مائو شرکت کردند در حال حیات هستند . تقریبا همه این عده در جریان انقلاب فرهنگی مورد انتقاد و اهانت نسل جدید قرار گرفتند و پس ازآن اعاده حیثیت شدند و پست های سابق خود را اشغال کردند . بین بنیانگذاران چین نوین وفرزندان آشوب طلبشان سیصد میلیون چینی دیگر از باقیمانده گان رژیم قدیم هستند که از جنبه ایدئولوژیکی به رژیم جدید پیوسته اند.

مائو امیدوار بود برای جانشینی خود این سه نسل را در یک جا جمع کند تا وقتی که چوئن لای زنده بود این امید تحقق پذیر میشد ولی پس از مرگ او امکان پذیر بنظر نمی رسد .

تقسیم مقام های حزبی برای تجدید سازمان حزب بی شک نخستین آزمون مسئله جانشینی مائو خواهد بود .

از شش معاون نخست وزیر اکنون بیش از سه نفر و از ده عضو دفتر دائمی پولیت بورو بیش از شش نفر باقی نمانده است . «تونگ بی وو» کانگ چنگ و چوئن لای که عضو دائمی پولیت بورو ی حزب کمونیست بودند درگذشته اند و «لی ته شنگ» ازعضویت دفتر برکنار شده است .

دو مارشال پرزیدنت مائو یعنی مارشال چوته فرمانده ارتش سرخ و مارشال «یه چین نیگ» در راس حزب کمونیست نیستند . نمایندگان سه نسل چین که در حزب کمونیست در برابر یکدیگر قرار گرفته اند عبارتند از: «وانگ هونگ کون» ۳۹ ساله که پس انقلاب فرهنگی به جرگه رهبران چین پیوسته که مائو امیدوار بود بتواند روزی جای او را بگیرد .

ـ تنگ هسیائو پینگ ۷۲ ساله که چوئن لای پس از آنکه دریافت وضع مزاجی اش رو به وخامت گذاشته او را اعاده حیثیت کرده و به مقام معاونت نخست وزیر برگزید.

ـ چانگ چون چیائو ۶۱ ساله درگذشته رهبری گروه شانگهای را به عهده داشت هم او بود که موجب شهرت یافتن « وانگ» شد ولی بعد ها یک روش میانه روی نزدیک به روش چوئن لای پیش گرفت و همین امر سبب شد که بصورت یکی از دو شخصیت منحصر بفرد چین برای بدست گرفتن قدرت درآید. نفر دیگر تنگ هسیائو پینگ است .

چانگ چون چیائو دبیر کل دفتر سیاسی حزب و معاون دوم نخست وزیر و رئیس قسمت سیاسی ارتش است . حال باید دید چه کسی برای رهبری دستگاه حزبی به آنها خواهد پیوست ؟ بدون شک چی هسی ـ لین پینگ ـ وانگ هونگ کون فرمانده نظامی ۶۳ ساله پکن .

از سوی دیگر رقابت شدیدی بین رادیکال ها به نمایندگی «پائو وو یو آن» ۴۴ ساله چیانگ چینگ همسر ۶۰ ساله مائو و میانه روهائی چون «لی هسین نین» کارشناس اقتصادی و «جنگ کونگ ـ کوی» در گرفته است.

مائو در سال های اخیر پیوسته با اطرافیان خود تاکید کرده است :

« توطئه نکنید دست به تحریک نزنید متحد باشید» این سخنان را مائو هنگامی بر زبان می آورد که هنوز چوئن لای زنده بود وبا هوشیاری و باریک بینی میتوانست در وخیم ترین شرایط بر اوضاع مسلط شود و اکنون مائو در دوران پیری تنها مانده است . در حالی که تکلیف جانشین چوئن لای وخود او روشن نشده است .

از بالا به پائین : چوته ـ تنگ هسیائو

والیبال جام پاسارگاد

همادر برابر پرسپولیس «مات» شده بود!
دخانیات از جهنم آبگینه به دشواری گریخت!

اضطراب همچنان باقی‌است ، دخانیات - پرسپولیس سایه‌بسایه پیش میایند تادر بازی سرنوشت، تیم برتر جام پاسارگاد رابشناسیم.

دیشب سرخپوشها درتهران کاری دشوارنداشتند و هما، فاتح دخانیات را آسان ۰-۳ مغلوب کردند ولی دخانیات از جهنم قزوینی بادشواری فراوان سربلند بیرون آمد .

بیش‌از۲هزار تماشاگر قزوینی درسالنی که ازآغاز تاپایان از هیجان میلرزید همراه بازیکنان‌خود بردخانیات تاختند واگر گیم دوم بازی که ۱۶ -۱۸ بسود دخانیات به پایان رسید نتیجه دیگری داشت شایدحالادخانیات ازکورس‌قهرمانی فراوان فاصله گرفته بود.

بهرحال دخانیات گیم اول - دوم و پنجم رابترتیب ۹-۱۵ ، ۱۸-۱۶ ، ۴-۱۵ بـر حـریف پیروز شد درحالیکه دوگیم سوم و چهارم را ۱۱-۱۵ و ۹-۱۵ ازدست داد به‌این ترتیب بادو بازی انجام شده شب گذشته از روزنوزده‌م تنها ۲ دیدار پاس رضائیه- گمرک اهواز و پاس همدان - شیراز باقی است و پرسپولیس همچنان بـا ۱۶ پیروزی از ۱۸ مسابقه با ۲ باخت ۴۹ گیم پیروزی و ۱۶ گیم باخت درمکان صدر قراردارد و دخانیات باهمین شرایط ۵۱ گیم پیروزی و ۲۲ گیم شکست در مکان دوم .

پرسپولیس - هما

★ دوشنبه ۱۳ بهمن ۱۳۵۴- سالن محمدرضاشاه پهلوی (والیبال جام پاسارگاد - دوربرگشت) . پرسپولیس ۳ (۱۰-۱۵ ، ۱۰-۱۵، ۷-۱۵) - هما صفر . سرداور: محمود کشفی داور:رضا عناصری. تماشاگر حدود ۴۰۰۰ تن . نتیجه دیدار رفت ۲-۳ پرسپولیس .

ارزش بازی ★★★

پرسپولیس : هوشنگ ملکلو (۱- کاپیتن) ،ناصر میرفخرائی (۴) ، رضاجیست‌گر (۷) ، خسرو نیاکیان (۵) ، مهدی رزاقی (۱۴)، محمدرضا مددی-جلال‌شاه‌حسینی، جمال شاه حسینی . مربی : رضا توانائی .

هـمـا : جمیس پارسیان (۱۰ کاپیتن) ، اصغر رزاقی (۱۹) ، مصطفی ابهری (۸) ، محمودمحب (۲) ، اسماعیل حبیبی(۴) ،جمشید قدیری - حسن مرادخانی (۳) ، [illegible]تانی (۶) -مربی : ناصر پیشوا .

● دیشب‌پرسپولیس‌باچهره‌ای مقتدر «هما» را ۰-۳ درهم شکست، نزدیک به ۴۰۰۰ تماشاگر آمده بودند تا شاهد پیکار حساس سرخپوشها برابر فاتح دخانیات باشند ولی طول سه گیم بازی«هما» هیچگاه نتوانست حریف تهدید کننده‌ای برای پیشتاز باشد.

پرسپولیس که باتصاحب مکان صدر روشنائیهای دست یافتن به «جام را پررنگتر مـی‌بیند ، از آغاز استوار و بدون تردید برای پیروزی بمیدان آمد و عاقبت نیز به خواسته‌اش رسید .

ضمن اینکه بـاید پذیرفت پرسپولیس پیروزی را آسانتر از آنچه تصورش میرفت ، بچنگ آورد . وهما در قالب حریفی‌ظاهر شد که ازآن جنگندگی و قدرت برابر دخانیات نشانی نداشت .

اوج قدرت

درروی تورحکومت‌پرسپولیسی‌ها بدون تردید و سخت استوار بود، درحمله کوبنده ودردفاع مستحکم و سرسخت که تحت این شرایط درجدالهای روی توربپیروزی اغلب با سرخپوشها بود.

درحالیکه «هما » بنظر میرسید در قـالـب تیمـی مسخ شده فرورفته کـه بـرابـر قدرت حریف شکست را پذیرفته واوج حکومت پرسپولیس در گیم سوم بود که تنها بادادن ۷امتیاز به پیروزی نائل آمد .

« خسرونیاکیان » بـرای پرسپولیس یک مهره کوبنده‌درحمله واستوار در دفاع بودکه‌موجودیتی دلپذیر بنمایش گذارد و ستاره پر فروغ میدان بود، ضمن اینکه چپ‌گر بعنوان یک اسپکر وناصر میرفخرائی در نقش سازنـده کارشان را خوب انجام دادند درحالیکه درجمع همائیها جز اسماعیل حبیبی کسی روزی خوب نداشت ، و با نزولی کلی ، در کنارهم تیمی کم‌شمر و نه مثل‌همیشه را تشکیل میدادند و شاید بهتر باشد اینطور عنوان گردد کـه «هما» برابر پرسپولیس حرفی برای گفتن نداشت .

دگرگونی

درگیم اول هما تابرتری ۵-۶ موفق کارکرد ولی پیشی پرسپولیس باحساب ۷-۱۱ نمایانگر دگرگونی ناگهانی در بازی بود که بهرحال گیم ۱۰-۱۵ بسود پرسپولیس تمام شد.

درگیم دوم‌نیزبازی بهمین شکل باباخت ۱۰-۱۵ هما به آخررسید. وپرسپولیس پس‌از ایندو گیم برد، باخاطری آسوده گیم سوم را آغاز کرد درحالیکه « هما» شکست راپذیرفته بود . پرسپولیس گیمرا باگامهای سریع بسوی پیروزی شروع نمود وادامه‌داد وبالاخره‌هم ۷-۱۵ پیروز شد ودرمجموع بـا شکست ۰-۳ حریف میدان راترک گفت.

آبگینه : ابوالحسن درفشانی- علی‌موذن - جعفرمیرزاقوامی - ابراهیم‌زواره - محمدرضا علیجانی رضاخمسه .

دخانیات : محمود چایچی - ودودگوگانی - منوچهر آخشین - امیر حیدری - عزیز پرتوی -نادر پاکرو .

● درحالیکه پرسپولیس در تهران « هما» را ۰-۳ مغلوب کرد، دخانیات در قزوین برای بدست آوردن پیروزی سختی فراوان متحمل شد و سرانجام‌پس ازه‌گیم جدال فاتح میدان راترک گفت .

آبگینه - دخانیات

● دوشنبه ۱۳ بهمن - سالن تربیت‌بدنی قزوین (والیبال جـام پاسارگاد - دوربرگشت) آبگینه قزوین ۲ (گیم سوم ۱۱-۱۵ گیم چهارم ۹-۱۵) - دخانیات تهران ۳ (گیم اول ۹-۱۵ ، گیم دوم ۱۶-۱۸ ، گیم پنجم . ۴-۱۵) - سرداور : کاوسرحدی . داور : محمدندری . تماشاگر ۲۰۰۰ تن. دخانیاتیها بدنبال شکست‌حریف در گیمهای اول ودوم ، ازگیم سوم‌در طوفانی دلهره‌آور که قزوینیها برپا کردند ، گرفتار شدند آنطور که دوگیم شکست را پذیرفتند و این درخشش قزوینی‌هاحساب‌سرنوشت را درنتیجه گیم پنجم خلاصه کرد.

آبگینه گیم سرنوشت را بـا چهره‌ای خسته و نزول‌کرده نسبت به گیمهای پیش‌باخت و دخانیات با پیروزی ۴-۱۵ دراین گیم ، بازی را باپیروزی خود بپایان برد.

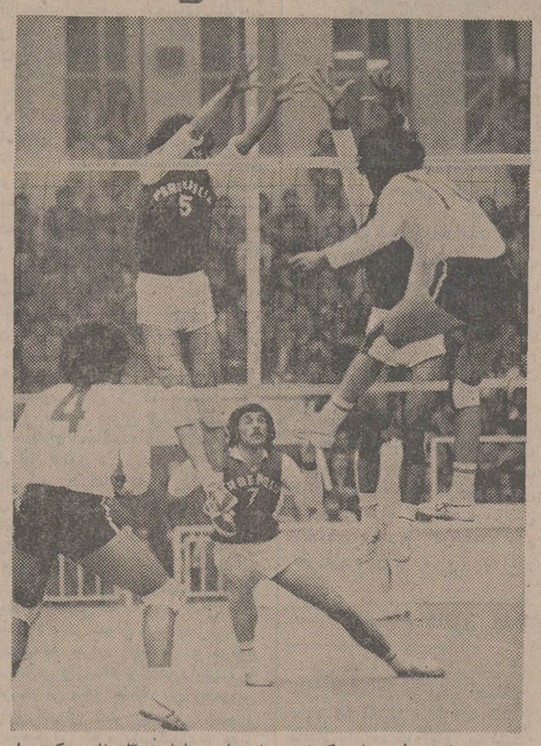

پرسپولیس باچهره‌ای کوبنده و استوار همارا ۰-۳ مغلوب کرد، این صحنه‌ای از جدال حساس دیشب است که نیاکیان (۵) و درکنارش رزاقی به سدکردن راه اسپک‌جمیس پارسیان (۱۰) یار هما برخاسته‌اند.

مرحله نهائی «جام شهبانو» به تعویق می‌افتد

دیدارهای نهائی «والیبال جام شهبانو »(مسابقات والیبال‌قهرمانی زنان باشگاه های ایران)که‌قرار بود از روز یکشنبه ۲۶ بهمن در آبادان آغاز شود، به تعویق خواهد افتاد وهنوز تاریخ دقیق بعدی تعیین نشده است .

علت‌به تعویق افتادن بازیها ، برگزاری مسابقات «جام‌رستاخیز» در سطح کشور میباشد که‌وزارت آموزش وپرورش در تلاش انجام آن‌برآمده است ،و ازاین‌جهت که‌گروهی از مهره های تیمهای تهرانی و شهرستانی حاضر در دیدار های مرحله نهائی بازیها را دانش آموزان تشکیل میدهند، فدراسیون والیبال تصمیم گرفت زمان دیگری برای مسابقات در نظر بگیرد که باحتمال فراوان‌نیمه دوم اسفند خواهد بود.

تاج-پاس‌و هما سه تیم‌برگزیده تهران‌برای جدالهای نهائی می‌باشند ضمن این که اصفهان - خوزستان و گیلان از جمع شهرستانی ها انتخاب شده‌اند تا دریک‌گروه بصورت دوره‌ای بر سرتصاحب عنوانها رقابت‌نمایند.

کلاهی - کریمی در جدال برای پیراهن ملی

پنجشنبه آینده در جریان مسابقات کشتی آزاد کارگران استان مرکزی دراستادیوم کارگران تنهامسابقه باقی از دیدار های انتخابی تیم ملی فرنگی برای‌برطرف شدن ابهام ۹۰ کیلو انجام خواهد شد .

جلال کریمی قهرمان ۹۰ کیلوی آسیا هاشم‌کلاهی صاحب عنوان سوم جام آریامهر در کشتی آزادوعضو تیم ملی جوانان تعیین کنندگان سرنوشت میباشند.

تیم کشتی فرنگی ایران برای نخستین بار قدم بـه مسابقات بین‌المللی ابراهیم مصطفی در مصر میگذارد، سال گذشته نیز قرار بود تیمی از ایران راهی این‌جام شود که با دگرگونی در فدراسیون کشتی این سفراز برنامه فدراسیون کشتی حذف گردید و فدراسیون‌تازه کشتی ترجیح داد هزینه سفر به مصر در جهاتی دیگر مصرف گردد .

ولی‌برخلاف سال پیش این بار فدراسیون کشتی با یازده شرکت کننده (در ۶۲ کیلو دو تن حضور دارند) قدم به میدان خواهد گذارد این مسابقات‌قرار است از روز ۳۰ بهمن ماه در قاهره آغاز شود .

«جواهری» برای «جودو» به توکیو رفت

«سیف‌الله جواهری» کشتی‌گیر ۱۰۰کیلوی ایران از طرف ژاندارمری کل‌کشور برای طی‌یك دوره سه‌ماهه کار- آموزی «جودو» به‌توکیو پایتخت ژاپن‌رفت.

«جواهری»در شمارکشتی‌گیرانی است‌که همواره بخاطر آسیب‌دیدگیهای فراوان ،اقبالی بلند درصحنه مبارزات‌نداشته ولی بااینحال پیروزی‌هائی چون تصاحب مدال‌طلای مسابقات ارتشهای جهان ومدال نقره دیدار های جهانی کشتی سامبو درتهران دارد، اوگذشته ازموفقیت‌های داخلی یکبار نیز شانس عضویت درتیم‌ملی کشتی‌آزاد ایران برای مسابقات جهانی «لاس پالماس» اسپانیا رابدست آورده است.

۲۵ مدعی برای عنوان قهرمانی ایران

فدراسیون فوتبال تایلند بعنوان کشور، برگزار کننده هیجدهمین دوره مسابقات فوتبال جوانان آسیا، بجز ایران از تیم‌های ملی جوانان ۲۴ کشور آسیائی جهت شرکت در مسابقات سال ۱۹۷۶ دعوت بعمل آورده است. کشورهای دعوت شده از این قرارند :

ایران - افغانستان - بحرین - بنگلادش- برونی - برمه - جمهوری - خلق‌چین - هنگ کنگ- هند - اندونزی- عراق- ژاپن - خمر - کره جنوبی - کره شمالی- کویت- لائوس- مالزی- نپال- پاکستان - فیلیپین - عربستان سعودی- سنگاپور- سریلانکا - ویتنام جنوبی.

باافزودن تیم ملی جوانان تایلند به عنوان تیم میزبان مسابقات جوانان ، ایران برای دفاع از عنوان ۳ سالهقهرمانی خود ۲۵ مدعی را در کنار دارد.

هیجدهمین دوره مسابقات فوتبال جوانان آسیا ازروز سی‌ویکم فروردین آینده در بانکوک آغاز می‌شود وتابیستم اردیبهشت ادامه خواهد یافت .

تیم ملی جوانان ایران در ۳ سال گذشته بترتیب درسال ۱۹۷۳ در تهران ، در سال ۱۹۷۴ در بانکوک (مشترک‌باهند) ودر سال ۱۹۷۵ در کویت (مشترک باعراق) بمقام قهرمانی رسیده است.

«واکر» برگزیده سال

«جان‌واکر» دونده صاحب‌نام نیوزیلندی از طرف مجله «گ ا» ایتالیا بعنوان مردسال دوومیدانی جهان انتخاب‌شد. «گ ا» که‌مجله مخصوص دوومیدانی میباشد بدنبال رای‌گیری از نویسندگان ورزشی دونده نیوزیلندی رابعنوان بهترین چهره سال معرفی کرد.

«جان‌واکر» رکورد دارد‌و یك‌مایل (۱۶۰۹ متر) جهان میباشد، واین مسافترا درمدت۳دقیقه و۴۹٫۴ ثانیه طی‌کرده که البته رکورد اوبعداز مدتها بررسی ازجانب فدراسیون بین‌المللی برسمیت شناخته‌شد.

تریلرکش براکوی

- موتور ۲۵۰ اسب - کمك‌سنگین‌وسبك
- توربوشارژدوبل - قفل دیفرنسیال
- کولردار - کفی‌داف‌هلند

کمپرسی N761LL کمپرسی N758LL

- ده‌چرخ - ده‌چرخ
- موتور ۲۷۰ اسب - موتور ۲۵۰ اسب
- ۶ سیلندر - ۶ سیلندر
- کولردار - کولردار
- قفل دیفرنسیال - قفل دیفرنسیال

نماینده انحصاری هاماراگ شرکت سهامی خاص

خیابان تخت‌طاوس شماره ۵- ساختمان آرك تلفن ۶-۸۳۱۶۵۳ - و ۹-۸۳۳۲۹۸

شعبه‌های شرکت هاماراگ دراهواز - اصفهان - شیراز - مشهد - تبریز - آمل - کرمان

TORKIAN 105

از حساب پس انداز مسکن تا سند مالکیت

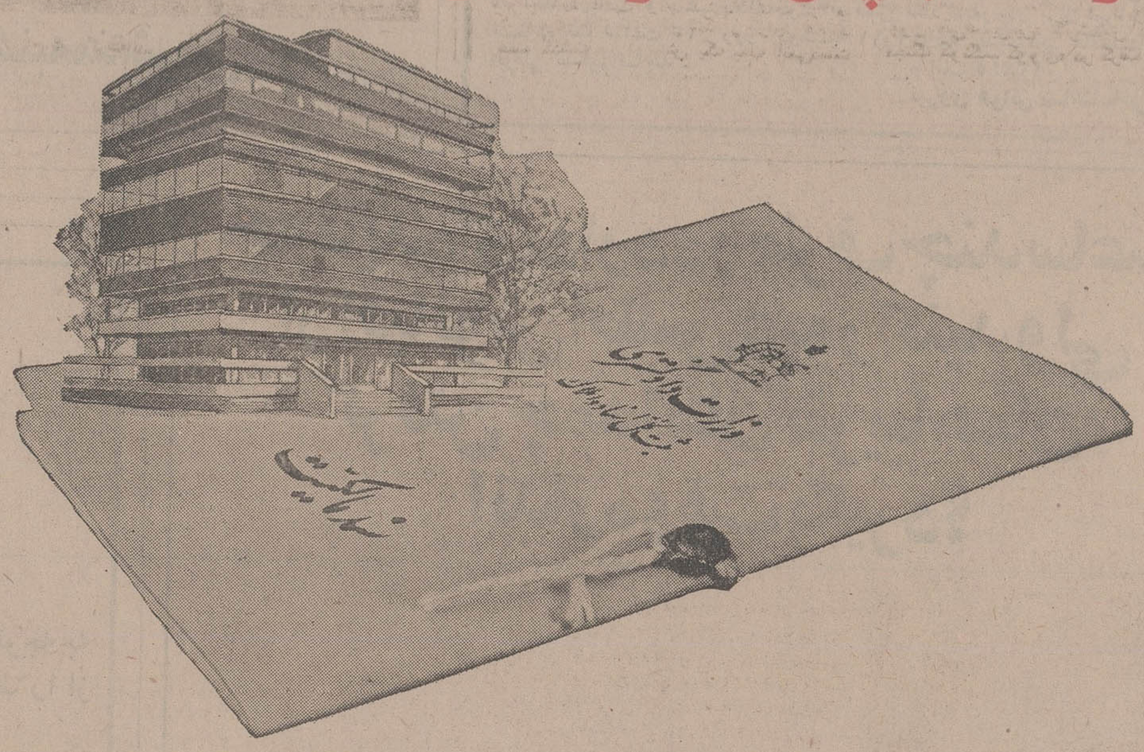

برای بدست آوردن سند مالکیت خانه ویا آپارتمانی که آرزویش را دارید

پس انداز مسکن بانك رهنی ایران مطمئن ترین راه است

در بانك رهنی ایران پس انداز کنید

وباتوجه بشرایط زندگی خود یکی از شش برنامه جدید و مترقی پس انداز مسکن بانك رهنی ایران را انتخاب نمائید وبرای تهیه مسکن دلخواه خود تا ۷٫۵۰۰۰۰۰ ریال وام بگیرید و با کمترین بهره وباز پرداخت طولانی ۲۰ سال بآسانی صاحب خانه شوید.

بانك رهنی ایران

بانك رهنی ایران ، بانك مسکن شما

BRA-106

چه کنید تا مرتکب فساد نشوید؟

هادی خرسندی

آخرین خبر از آقای فسادپذیر

آقای «فسادپذیر» چند روزاست که خیلی ناراحت و نگران به‌نظر میرسد. ایشان تا به‌حال، چند میلیون تومان حق‌حساب از مردم گرفته، در چند معامله بزرگ گاوبندی کرده است، میلیون‌ها تومان سر دولت وملت کلاه گذاشته است وحالا نمی داند چه‌خاکی به‌سر بکند.

طبق آخرین گزارش رسیده، اطرافیان این آقای محترم، برای‌اینکه فعلا ایشان‌ازانظارپنهان باشند، وبیشتر از این هم فاسد نشوند، ایشان را دریخچال گذاشته‌اند.

چنین برمی آید که مبارزه بافساد با توجه به جنبه همگانی آن، از یک سو موجب وحشت کسانی شده است که بقول معروف‌ریگی‌در کفش دارند. و از سوی دیگر برای آنان که از مسائل قانونی کمتر آگاهند، این پرسش را به میان آورده است که«چه کنند تا فساد نکرده باشند؟»

برای دسته اول، چندان جای نگرانی نیست‌چون‌از آغازنخواسته‌اند پشت سرقانون راه بروند و حالانیز بناچار باید «پیش قاضی» بایستند.

اما درباره دسته دوم، بدان سبب که ندانسته در مخاطره قرار نگیرند، راهنمائی هایی لازم است.

البته، قانون مجازات عمومی، یک تعریف کلی برای «جرم» دارد که این تعریف ـ در صورت رعایت مفاد آن ـ تا حد زیادی‌میتواند از اشتباه افراد جلوگیری کند.

بموجب این تعریف:

«هر فعل یا ترک فعل که مطابق قانون قابل‌مجازات‌یا مستلزم اقدامات تامینی یا تربیتی باشد، جرم‌محسوب است..»

و باز در همین قانون آمده است که:

«..قوانین جزائی درباره کلیه کسانی که در قلمرو حاکمیت ایران (اعم از زمینی،دریائی، هوایی)مرتکب جرم شوند اعمال میگردد.»

ترک فعل

توجه به این دو ماده از قانون مجازات عمومی و رعایت آن، بدون شک، مصونیتی بدان اندازه که‌ترس از مجازات خوابرا از چشمان‌نگیرد بوجود میاورد. منتهی،درباره تعبیر وتفسیر «فعل» یا «ترک فعل» توضیح مختصری لازم است.

«فعل»، وضع مشخصی دارد،چون با توجه باین اصل که هر انسان‌بالغی مسئولیت ارتکاب اعمال خلاف قانون را درک میکند، طبیعی است از نود درصد کار هائی که منطبق با قانون نیست، احتمالا مطلع است. بنابراین، با علم به این که فلان عمل، مجازات دارد، مرتکب آن میشود. امادرباره «ترک فعل»، شاید این تصور برای بعضی باشد که «کار نکرده» چه مجازاتی دارد؟ برای روشن شدن موضوع لازم به یادآوری است که موارد قانونی «ترک فعل» زیاد است اما آنچه نمونه روشن و گویای آن است، عدم پرداخت نفقه میباشد.

محمدعلی سفری
وکیل دادگستری

قانون حمایت خانواده‌میگوید:

«.. هرکس با داشتن استطاعت نفقه زن خود را در صورت تمکین او ندهد یا از تادیه نفقه سایر اشخاص واجب‌النفقه امتناع نماید، به‌حبس جنحه‌ای از سه ماه تا یک سال‌محکوم خواهد شد...»

در اینجا بطوری که مشاهده‌می شود «ترک فعل»ـ که‌همان عدم‌پرداخت نفقه باشد ـ مجازات زندان دارد. باضافه اینکه در ماده دیگر قانون‌نیز از جمله مواردی که زن میتواند از دادگاه تقاضای صدور گواهی عدم امکان سازش بنماید. استنکاف شوهر از پرداخت نفقه است.

پس قانون برای کار نکرده هم‌مرد را مجازات می‌کند ولی‌مثال در سطح پائین تر بخصوص ـ در این روز هاکه مبارزه با گرانفروشی هم شدت دارد ـ پنهان کردن اجناس‌مورد نیاز مردم‌است که جرم محسوب می شود، کاری که متاسفانه رایج‌است‌ولی ناگزیر بایدخود مردم وقتی می بینند: میوه فروش، صندوق میوه های خوب را پنهان می‌کند، باید توجه داشته باشد که اینکار جرم است و میوه فروش را قانونا می توان تحت تعقیب قرار داد و حتی در مقیاس گستردتر از مفهوم فساد، حتی سکوت خریدار در مقابل این جرم‌میوه فروش، نیز خود نوعی فساد است.

اقدامات تامینی

مسئله دیگری که شاید برای‌بعضی روشن نباشد، کیفیت مجازات است چون در قانون گفته شده که ارتکاب جرایم، مجازات دارد.

ضمنا از اقدامات تامینی وتربیتی هم نام برده است.

این عبارات در قانون مجازات عمومی سابق با این صراحت نبود. اقدامات تامینی و تربیتی، در حقیقت پدیده‌ایست در جهت نرمش قانون در برابر افراد، اقدامات تامینی راقانون بدین صورت تعریف کرده است:

«... اقدامات تامینی‌عبارتنداز تدابیری که دادگاه برای جلوگیری از تکرار جرم درباره مجرمین خطرناک اتخاذ میکند..»

واین اقدامات دونوع است. یکی: «سالب‌ازادی» ودیگری محدودکننده‌آزادی. درباره اقدامات «سالب‌آزادی» میتوان بموارد زیر اشاره کرد: اقداماتی که‌بموجب آن، مجرمین مجنون در تیمارستان، مجرمین به عادت در تبعیدگاه، مجرمین ولگرد و بی‌کار درکارگاههای کشاورزی و صنعتی، واطفال درکانون اصلاح وتربیت اطفال نگاهداری میشوند و همچنین است در مورد معتادان باستعمال الکل ومواد‌مخدر. دسته دیگر از اقدامات تامینی ـ که بشدت سالب‌آزادی نیست بلکه محدود کننده آزادی است، عبارتست از: ممنوعیت ازاشتغال به کسب یا شغل یا حرفه معین ـ ممنوعیت اقامت در محل معین واخراج بیگانگان از کشور.

همه مسئولند

اینک باتوجه به آگاهی ازتعریف«جرم» وانواع مجازات، احتمالا برای بعضی‌این سئوال پیش می آید که در کار مبارزه با «فساد» نقش واحد های مختلف دادگستری چیست؟ دادسرا چه باید بکند؟ دیوان کیفر چه وظیفه‌ای دارد و بطور خلاصه، وظیفه‌دادگستری‌در این زمینه چیست؟ بخصوص امکان اینکه تصور شود آیا این فقط دادگستری است که باید مسئولیت‌قبول کند، یادستگاههای دیگرهم مسئول‌هستند؟

از نظر مسئولیت، چه از نظرقانون‌و چه از نظر روال کار در دستگاهها، آگاه ساختن مقامات مسئول از «فساد»، یک وظیفه عمومی است. اصطلاح معروف «اعلام جرم»، شاید در اینجا مصداق واقعی داشته باشد لکن رسیدگی و تمیز حق از باطل، قاعدتاباید بعهده دادگستری باشد زیرادر قانون مصوب تیرماه سال ۱۳۴۷ در فصل مربوطه به هدف ووظایف‌کلی دادگستری‌آمده است که:

«... هدف تامین و تعمیم عدالت وامنیت قضائی‌وحفظ‌حقوق و آزادیهای شخصی واجتماعی است مطابق قوانین ومقررات».

درباره وظایف نیز «حل‌وفصل اختلافات افراد و حفظ حقوق متداعین ـ تامین و حفظ آزادیهای شخصی واجتماعی افراد ـ کشف و تعقیب جرایم و به کیفر رسانیدن بزهکاران بارعایت عدل وانصاف ـ انجام خدمات اجتماعی درزمینه اصلاح وتربیت بزهکاران و شرکت دادن مردم در امور قضائی و بالاخره نظارت در حسن جریان امور دادگاهها وسازمانها ومامورین قضائی از جمله وظایف دستگاه عدالت است که‌طبق قوانین و مقررات باید انجام دهد، باضافه اینکه مطابق آئین دادرسی کیفری کشف و تحقیق درباره جرایم تعیین مسئولیت مجرمین نیز با دادگستری است.

دیوان کیفر:

مطلب دیگری که آگاهی عمومی از آن، درجریان مبارزه بافساد، لازم است، نقش وحدود مسئولیت واختیارات «دیوان‌کیفر» است که قانون مجازات متخلفین اموال دولتی، مصوب سال ۱۳۰۶ پایه‌گذار آن بود و قانون تشکیل دیوان کیفر مصوب‌سال ۱۳۳۴ باصطلاح احیاکننده‌آنست ـ چه‌مطابق ماده اول این قانون:

دیوان کیفر کارکنان دولت با تشکیلات ومقرراتی که قبل از انحلال آن وجودداشته، تشکیل میشود و برابر ماده دوم آن،رسیدگی به‌کلیه‌جرایم وزرای سابق، استانداران معاونین وزراتخانه‌ها،مدیران کل، فرمانداران وروسای ادارات استانها و شهرستانها و کلیه کارمندان قضائی که به سبب شغل‌دولتی مرتکب میشوند، در دیوان کیفر بعمل‌می‌آید. نیز رسیدگی به جرایم اختلاس و هنوع تصرف‌غیرقانونی وارتشاء وکلاهبرداری، به سبب شغل دولتی سایر مستخدمین ومامورین که درقوانین دیوان کیفر پیش‌بینی شده و همچنین درصورتی که مرتکب‌یکی‌ازچند جرم دیگر همراه با اختلاس وارتشاءوکلاهبرداری بشوند، جملگی دردیوان کیفر رسیدگی میشود، جز جرمی که برابر قانون،مجازات آن اعدام باشد ـ که دراینصورت، به کلیه اتهامات، در دادگاههای عمومی رسیدگی میگردد.

ضمنا، در صورتی که همراه کارمندان دولت مشمول این قانون، متهم به شرکت یا معاونت در جرمهای مذکور، افرادی باشند که‌کارمند دولت‌هم نباشند، باتهام همگی آنان دردیوان کیفر رسیدگی میشود ـ در مورد رسیدگی بدیگر جرایم‌ازسوی افراد، دادسرا صلاحیت‌دارد.

اینها فساد است

این بود کلیاتی ازتعریف جرائم ومیزان مجازاتهای آن‌ومراجعی که بایدبدان‌رسیدگی کنند ولی آیا آگاهی از تمام این اموررعایت همه مقررات، رهائی‌بخش از اتهام «فساد» است یانه؟ جواب این است:

بنظر میرسد باید در انتظار تعریف جامعتری از «فساد» بود زیرا در شرایط موجود و کیفیت ارتباطات‌اقتصادی‌واجتماعی هرروز بر انواع «فساد» و لاجرم مرتکبین آن اضافه میشود.

آموزش وپرورش

بقیه‌از صفحه ۵

مراکز جدید تلفن خودکار درشهر هائی که سیستم تلفن خودکار ندارند نیز از برنامه های مهم‌دولت درسال آینده است.

عملیات عمده‌ای که دراجرای برنامه فوق درسال آینده انجام میشود بشرح زیر است:

نصب وبهره‌برداری از حدود دویست هزار شماره تلفن‌خودکار، فراهم آوردن مقدمات افزایش تعدادشماره های تلفن خودکار برای سالهای آینده ادامه عملیات خودکارکردن ارتباط تلفن بین شهری و افزایش کانالهای ارتباطی تا ۹ هزار و یکصد کانال وادامه بهره‌برداری از مراکز موجود تلفن خودکار.

ایران: ۳۵میلیون

ایجاد اشتغال برای کلیه‌افراد واجد شرایط یکی دیگر ازهدفهای توسعه سرمایه‌گذاری درلایحه بودجه است.

بموجب‌بررسیهای‌انجام شده، جمعیت شاغل کشورهم‌اکنون ـ سال ۱۳۵۴ ـ حدود ۹ میلیون و ۷۰۰ هزار نفر است. این تعداد با اجرای برنامه دولت درسال آینده به حداقل‌ده‌میلیون‌نفرمیرسد.

باین ترتیب، دراین مدت، فرصت اشتغال بکار برای حدود سیصد هزار نفر فراهم میشود. پیش‌بینی میشود ایجاد شغل برای طبقات مختلف بحدی خواهد بود که تامین آن تاحدی مشکل است، زیرا نیروی انسانی موجود کمتراز تعداد شغل‌هایی است که بوجود می‌آید.

براساس آمار، جمعیت سال ۱۳۵۵ کشوراعم از شهرنشین ویا روستانشین به ۳۵ میلیون نفر خواهد رسید.

پالایشگاه‌های جدید

توسعه ظرفیت پالایش نفت و احداث پالایشگاه نفت‌تبریزباظرفیت هشتاد هزار بشکه در روزواحداث پالایشگاه نفت اصفهان با ظرفیت ۲۰۰ هزار بشکه در روز جزو برنامه های دولت درسال آینده قرار دارد. همچنین مطالعات مربوط به احداث پالایشگاهی در اهواز انجام میشود و بعلاوه چند خط لوله انتقال نفت به گیلان ومازندران کشیده خواهدشد.

برای انتقال گاز به شهرها، حدود بیست میلیارد ریال اعتبار تامین شده و گاز رسانی نقاط شمالی شهر تهران‌وچند شهردیگر بمرحله بهره‌برداری خواهد رسید.

کشف معادن‌جدید

اکتشاف معادن دروسعتی‌معادل بیست هزار کیلو متر مربع‌وادامه بررسی های زمین شناسی قسمتی از طرحهای اکتشاف معادن‌درسال آینده محسوب میشود و اکتشافات بعدی دوناحیه اناوک ادامه‌می‌یابد.

دربرنامه های‌سال‌آینده دولت، توسعه صنعتی کشور همچنان بعنوان عامل‌اساسی‌توسعه‌اقتصادی و نوسازی جامعه ایرانی موردتوجه خاص دولت است. انتقال واحد های صنعتی به نواحی مختلف کشور بعنوان‌کانون‌انتشار وتوسعه و نوسازی یکی از ابعاد جدید سیاست صنعتی دولت در سالهای آینده است.

آینده‌صنایع

اقدامات مهمی که دولت در سال آینده در مورد صنایع مختلف بعمل خواهد آورد بشرح زیر است:

بهره‌برداری از سردخانه های دردست ساختمان کشور و تکمیل مطالعات نهائی مربوط به تهیه طرح جامع سردخانه های کشور وادامه اقدامات مربوط به ایجاد مجتمع های شیلات. بهره‌برداری‌ازکارخانه بزرگ شیر پاستوریزه تهران با ظرفیتی حدود ۳۵۰ تن در روز آغاز بهره‌برداری ازچهار کارخانه‌نان ماشینی در تهران وچند کارخانه جدید نان‌ماشینی درشهرستانها.

تامین نیروی انسانی لازم‌برای توسعه فعالیتهای واحد مرکزی صنایع دستی و آموزش ۷۵۰۰نفر از روستائیان کشور در رشته های قالی‌بافی، حصیر و بامبوبافی، بافت ابریشم، تهیه شیشه و سرامیک‌سازی، نساجی، کشبافی، رنگرزی و قلمکاری.

تکمیل ساختمان شش کارخانه تهیه لباس آماده و نصب ماشین‌آلات ولوازم آنها در تهران و شهرستانها.

تکمیل عملیات مربوط به توسعه کارخانه‌لوله سازی اهواز و آغاز بهره‌برداری از آن.

آغاز بهره‌برداری از ظرفیت توسعه یافته کارخانه ماشین‌سازی تبریز وبهره‌برداری از واحدهای موجود کارخانه ماشین‌سازی‌اراک وادامه عملیات ساختمانی و خرید ماشین‌آلات واحد های جدید این کارخانه وادامه عملیات مربوط به تکمیل و توسعه کارخانه تراکتورسازی ایران و آغاز عملیات مربوط به احداث واحد موتورسازی و همچنین ادامه عملیات مربوط به ایجاد کارخانه تعمیر و ساخت کشتی دربندرعباس.

دولت درسال آینده بادادن کمک به بخش خصوصی از طریق اعطای وام به صاحبان صنایع و مشارکت باآنها، سرمایه‌گذاری درصنایع را تشویق میکند.

طرحهای صنعتی که بدین ترتیب درسال آینده انجام میشود بشرح زیر است:

ایجاد نواحی صنعتی درتبریز، زاهدان، سنندج و بوشهر وتکمیل ناحیه صنعتی اهواز و مطالعه شهر های حاشیه کویر از نظر ایجاد صنایع کوچک.

ایجاد آزمایشگاه استاندارد لاستیک اتومبیل و نوسازی کارخانجات دولتی قند، گونی‌بافی و کشمش‌پاککنی. ادامه عملیات مربوط به تاسیس آزمایشگاههای استاندارد محصولات دربرخی‌از استانها.

چهل سال قبل در همین روز

سیم‌کشی تلفن‌های جدید خودکار درخیابان‌های طهران

شرکت تلفن باقدامات‌خود برای سیم‌کشی زیرزمین‌وتاسیس تلفن‌های جدید خودکار باکمال سرعت ادامه میدهد وپیشرفتهای شایانی درانجام مقصود حاصل‌شده است. اکنون در قسمت مهم خیابان‌های شمالی طهران عملیات کابل خاتمه پذیرفته‌وبادرجریان‌عمل میباشد. با این سرعتی که کارسیم‌کشی تلفن های جدید پیش میرود احتمال قوی دارد که از اوایل سال آینده و شاید در ماه فروردین تلفنهای خودکار درقسمت مهم طهران دائر و شروع به کار نماید.

سیم‌کشی تلفن های خودکار در خیابان های تهران

شرکت تلفن به‌اقدامات خود برای سیم‌کشی زیرزمین‌وتاسیس تلفونهای جدید خودکار باکمال سرعت ادامه میدهدوپیشرفتهای شایانی درانجام مقصود حاصل شده است. اکنون‌در قسمت‌مهم خیابانهای شمالی‌طهران عملیات کابل خاتمه پذیرفته و یا در جریان عمل می‌باشد. با این سرعتی که کار سیم‌کشی تلفن های جدید پیش میرود احتمال قوی دارد که از اوایل سال آینده و شاید در ماه فروردین تلفنهای خودکار درقسمت مهم طهران دائر و شروع به کار نماید.

اصلاح قانون قاچاق

در جلسه اخیر مجلس‌شورای ملی لایحه‌ای در باب اصلاح ماده ۴۳ قانون مجازات‌مرتکبین قاچاق از طرف آقای سرلشگر متین دفتری وزیر عدلیه تقدیم شد. بموجب ماده اصلاحی‌وارد و خارج کردن اسلحه ناریه و مهمات جنگی وفشنگ و مواد محترقه و اسلحه شکاری و اسلحه سرد جنگی ممنوع است مگر با اجازه دولت و ساختن هرنوع اسلحه‌ناریه و مهمات جنگی وفشنگ واسلحه‌شکاری و اسلحه سرد جنگی و مواد محترقه وباروت منوط باجازه قبلی وزارت جنگ میباشد.

باران و برف در طهران

از ساعت پنج ونیم بعد از ظهر دیروز باران مفصلی در طهران شروع گردید وتا مدتی بعد از نصف شب ادامه‌داشت بطوری که دستگاه آثار جویه دائره‌احصائیه شهرداری خبر می‌دهد مقدار باران تازه دراین مدت بالغ بر ۲۵ میلی متر می باشد. از ساعت ده‌صبح امروز نیز برف بشدت شروع‌ببارین‌دن کرده تا یکساعت بعدازظهرادامه داشت.

اتصال تلفن و برق

مخبر اداره از اراک تلفنی اطلاع می‌دهد از یکساعت بعد ازظهر دیروز ابتدا باران‌مفصلی شروع و ساعت ۳ بعداز ظهر مبدل به برف شد. ساعت۸ونیم عصر در خیابان اردی‌بهشت یکرشته سیم تلفن قطع گردیده قسمت پاره شده در وسط خیابان افتاده وقسمت دیگر به سیم برق اتصال پیدا می‌کند. در این موقع‌تمام زنگهای‌تلفون شهر بصدا درآمده و نیز در همین موقع یک‌دستگاه درشکه متعلق به مشهدی میرزاآقاخباز نزدیک سیم پارشده درخیابان می‌رسد. بمجرداینکه پای‌اسبها بسیم می‌خورد اسبها به زمین افتاده فورا تلف میشوند. فورا مراتب بکارخانه‌برق اطلاع‌داده شده و موتور را خاموش می نمایند.

رعایت نزاکت

به اطلاع اهالی محترم طهران میرساند: گرچه شرکت سهامی کل تلفن ایران برای تبدیل‌تلفن فعلی به‌تلفن خودکار که‌محتاج بواسطه نخواهد بود اقدام نمود وبجای دوهزار وسیصد شماره تلفن که‌فعلا موجوداست دوازده هزار دستگاه تلفن خودکار دائر خواهد نمود معهذا تا آنکه تلفن خودکار دائر شود لازم میداند خاطر مشترکین محترم و عموم‌اهالی را متذکر سازد: اغلب‌اشخاصی که بوضعیت داخلی تلفن آشنا نیستند بدون توجه باینکه کلیه احتیاجات مکالماتی شهر فعلا فقط با ۲۳۰۰ شماره برآورده می‌شود بصرف اینکه تلفنچی بواسطه فرط کار چند لحظه دردادن نمره تاخیر کرده یا آنکه‌مخاطبشان جواب نمیدهد یا بادیگری حرف میزند متغیر شده و گاهی نسبت به تلفنچی کلمات خشن و ناسزا میگویند و شرکت را دچار محظور و مشکلات مینمایند. اینست که‌از عموم مشترکین و اهالی محترم تمنامیشود درمذاکره‌باتلفنچی رعایت لطف ونزاکت‌را فرموده نوعی‌که شایسته احترام ومقام خودشان باشد رفتار و گفتگو فرمایند. ضمنا اگر از طرف تلفنچی قصوری‌ملاحظه‌فرمایند بدون اینکه شخصا با اوداخل مشاجره شوند بشعبه شکایات «شماره صفر» رجوع فرموده‌این شرکت رامتشکر فرمایند.

«نقل از اطلاعات ۱۴ بهمن ۱۳۱۵»

آگهی تجدید مناقصه شماره ۸۳
(خرید بارانی)

نیروی هوائی شاهنشاهی‌تعدادی بارانی برابر نمونه و مشخصات‌موجود از طریق مناقصه برمبنای اف. او. ای کشورسازنده خریداری می نماید. داوطلبان شرکت در مناقصه می‌توانند پس از پرداخت مبلغ ۱۵۰۰۰ ریال به حساب ۱۲۰۱ دارائی نیروی هوائی در بانک مرکزی ایران به ستاد فرماندهی نیروی هوائی (خیابان فرح‌آباد ژاله) مراجعه، وبا ارائه فیش بانکی برگ شرایط دریافت و پیشنهادات‌خودرابر طبق مفاد مندرج‌در برگ شرایط تنظیم نموده تا ساعت ۱۳ روز دوشنبه ۱۱ر۱۲ر۵۴ بدفتردبیرخانه‌ستادنیروی هوائی تسلیم نمایند.

م الف ۲۳۸۴۵

نیروی هوائی شاهنشاهی

مجله‌جوانان روزهای دوشنبه‌منتشر می‌شود

ابراهیم‌صهبا

کتابخانه مرکزی دانشگاه تهران‌بنام فروغی (ذکاءالملک) نامگذاری‌گردید

نام‌شایسته

گویند «کتابخانه دانشگاه»
آنکس که بسی کتاب‌ارزنده‌نوشت
هر چند که‌ازجهان مارخ‌برتافت
این کار پسندیده «نهاوندی»کرد
شایان سپاس است چنین‌کارولی
گردیده به نام فاضلی بیمانند
استاد ادب «فروغی» دانشمند
نامش‌همه‌جا به‌سرفرازیست،بلند
تا روح «فروغی»شود ازاوخرسند
گویم سخنی اگر بود باب‌پسند
شایسته‌اوست «نام دانشگاهی»
خواهند، اگر قدر مقامش دانند

چه فایده‌ای دارد در ظرف چند ساعت از اقیانوس اطلس عبور کنید ولی گرفتن چمدانتان تقریباً همان اندازه وقت بگیرد؟

یا اگر درحال‌ترانزیت به نقطه‌ای خارج ازایالات متحده پروازمیکنید وسفرخودرا با پان‌آمریکن ادامه میدهید نیازی به ویزای ایالات متحده و خارج کردن چمدان از گمرک نیست. درعوض شما به سالن‌جدید وراحت ترانزیت میروید که دارای فروشگاه‌خارج ازگمرک،بار و تلویزیون نیزمیباشد. ترمینال افسانه‌ای ورلدپورت یکی دیگراز بخش‌های دنیای پان‌آمریکن است.

برای کسب اطلاعات بیشتر ورزروجا به‌آژانس‌مسافرتی خود یا پان‌آمریکن خیابان شاهرضا ـ نبش ویلا تلفن: ۵-۸۳۲۰۵۱ مراجعه فرمائید.

با پان‌آمریکن از فراز اقیانوس اطلس پرواز کنید. در فرودگاه کندی‌نیویورک هواپیمای شما در ترمینال ویژه پان‌آمریکن بنام ورلدپورت وارد میشودکه طبعاً دارای تراکم کمتر بوده و تشریفات ورود و گمرکی سریعتر انجام میپذیرد.

لازم نیست کیلومترهاراه بروید یا ساعتها منتظر چمدانهای خود بایستید. امور گذرنامه وگمرک درهمان سالن انجام میگیرد و در خارج تاکسیها و اتوبوسها منتظر شما هستند. میتوانیم برای شما اتومبیل کرایه کنیم یا هلیکوپتری که از فرودگاه شمارا به‌قلب‌مانهاتان‌یاسایرفرودگاههای نیویورک برساند.

اگر شما داخل آمریکا پرواز میکنید به پان‌آمریکن یا آژانس مسافرتی‌خود موضوع را اطلاع دهید. ما میتوانیم شما را از همین ترمینال با هواپیمائی آلیگینی به ۱۵۰ نقطه‌دیگردرآمریکای‌شمالی پرواز دهیم.

PAN AM.

پان‌آمریکن مجرب‌ترین شرکت هواپیمائی جهان

آگهی استخدام

دانشگاه پهلوی جهت تکمیل کادر پرسنلی خود درسمتهای زیر باتوجه به مدارك وتخصصهای لازم وتجربه کافی‌درکار مرتبط افراد حائز شرایط را از طریق‌امتحان‌ومصاحبه به‌همکاری‌دعوت‌مینماید:

ردیف	سمت تحت مورد تصدی	درجه تحصیلی	تعداد
۱	تکنیسین ارشد	دوره پنجساله تکنیسین خارج از کشور	۱ نفر
۲	سرپرست آموزشی	لیسانس در رشته مرتبط	۱ نفر
۳	سرپرست شبانه روزی	لیسانس در رشته مرتبط	۱ نفر
٤	کمك کتابدار	لیسانس در رشته مرتبط	۱ نفر
٥	آنالیست تشکیلات	لیسانس در رشته مرتبط‌وآشنائی به یکی از زبان های‌برنامه‌نویس کامپیوتر	۱ نفر
٦	دستیار فنی	فوق‌لیسانس یا لیسانس در رشته مرتبط	۹ نفر
۷	تکنیسین برقو الکترونیك، کامپیوتر وآزمایشگاه	فوق دیپلم در رشته مرتبط	٥ نفر
۸	نقشه‌بردار	فوق دیپلم در رشته مرتبط	۱ نفر

شرایط عمومی:

۱ـ دارا بودن گواهی‌نامه پایان خدمت وظیفه‌یا معافیت دائم

۲ـ دارا بودن حداقل سن ۱۸ سال وحداکثر ۳۵ سال تمام

لازم است داوطلبین جهت ثبت‌نام با در دست داشتن فتوکپی آخرین مدرك تحصیلی، فتوکپی برگ پایان خدمت نظام وظیفه ویا معافیت دائم و فتوکپی شناسنامه تا آخر وقت اداری ۲۳ر۱۱ر۵۴ بنشانی دانشگاه پهلوی اداره تشکیلات و ارزیابی مشاغل‌واقع در شبکه دوم هدایت مراجعه فرمایند.

دانشگاه پهلوی

ملیجک - ۳۱

اندرونی میرزاحسین خان سپهسالار

گردآوری اسناد و تحقیق درباره ملیجک از :
محسن میرزائی

«عمارت مجلس شورایملی» را ناصرالدینشاه به عزیزالسلطان بخشید

آخرین قسمت از خاطرات اعتمادالسلطنه

این یکی از نخستین عکسهای ملیجک دوم عزیزالسلطان است.

آخرین عکس ملیجک دوم (عزیزالسلطان ـ سردار محترم)

حکم قتل دائی عزیز السلطان صادر شد و بخیر گذشت

«از قراری که دیشب شنیدیم حضرت عزیزالسلطان چند نفر زن در باغچه خودشان که به عزیزیه معروف است دعوت نموده بودند گلین باجی که در وقت جوانی من قوادی (دلالی محبت) میکرد و ازخودش هم آبی گرم میشد حالا چهار پنج نفر دخترهای چهارده پانزده ساله دور خود جمع کرده و آنها را با لباس عاریه زینت داده برای عزیزالسلطان میبرد «مردک» که حالا آجودان حضور و دائی عزیزالسلطان است و با شاه در یک کاسه فالوده نمیخورد و خود را اتابک (سرپرست) همشیره زاده خود قرار داده است ظاهرا با عزیزالسلطان بی ادبی کرده بود و فحش داده بود عزیز با عزت آن شب را سکوت کرده صبح زودی بحضور پادشاه رفته از خان دائی شکایت نمودند حکم قتل و نهب و تنبیه و حبس آقا مردک صادر شد و تمام امروز خاطر مبارک ازین عمل «مردک» متغیر بود عصری مصلحین میانجی شدند و آقا مردک را مردانه از حبس بیرون آوردند».

انیس الدوله» گفت با مقراض جگر عزیزالسلطان را قطع میکنم

«از اتفاقاتی که در این چند روزه روی داده است: عزیزالسلطان از جمله مشغولیت هائی که برای خود قرار داده این است که عصرها تیر و کمان برداشته، بالای پشت بامهای خانه های ارگ شکار سگ میکند و به ضرب تیر سگ ها را هلاک میکند. اتفاقا در اوایل این ماه به پشت بام آشپزخانه انیس الدوله رفته سگی را در آنجا کشته و از دودکش آشپزخانه میان دیگ خورش انیس‌الدوله میاندازد. آشپز بنای داد و فریاد را گذاشت ایشان هم از بام به زیر آمده آشپز و عمله طبخ هر که آنجا بود گرفته گاو سر (چماق مخصوص) میزند. انیس‌الدوله هم مهمان داشته ظهر ناهار خواسته بودند نیاورده بودند تا سه بغروب مانده قدری کباب و مربا و نان آورده حضور خانم گذاشتند و تقصیر را هم عرض کردند خانم بر آشفته و عریضه بشاه نوشته بود که اگر عزیزالسلطان را تنبیه نکنید با مقراض جگرش را قطع خواهم کرد.

ختنه سوران عزیزالسلطان

«امروز ختنه سوران عزیزالسلطان است و تفصیل از این قرار است. این پسر هفده هجده سال دارد. از شدت مرحمتی که شاه نسبت باو داشتند تا به حال ختنه نشده و هر وقت هم که پدر و مادرش عجز میکردند که پسر ما آخر باید مسلمان باشد و ختنه نکرده‌اند ملت حنیف محسوب نیست میفرمودند: امپراطور روس که ختنه نکرده مگر پادشاه مملکت روس نیست. تا در این اواخر که عزیزالسلطان عریضه‌ای بشاه نوشته بودند که اگر من داماد شاه هستم پس چرا دختر خودتان اخترالدوله را بمن نمیدهید قرار شد در ماه ربیع‌الاول عروسی بکنند. صغرا خانم زن شاه و مادر دختر پیغام داده بود اگر میخواهی داماد من شوی اول باید ختنه بکنی. حب جاه و میل به دختر واداشت عزیزالسلطان را که تمکین به ختنه بکند مدتی مشاوره این بود که این عمل در کجا واقع شود. خانه صدراعظم را معین کردند پسره قبول نکرد آخر قرار شد در اندرون باغ سپهسالار که به «عزیزیه» معروف است و باو بخشیده شده این کار را بکنند. مجلسی آراستند تمام اطباء از فرنگی و ایرانی را خبر کردند. موزیکانچی و عمله طرب لاتعدولا تحصی (بیشمار). اما قبل از ورود حضرات خود پسره به دلاک حکم کرد که ختنه‌اش نمود و یک کاغذی به دختر شاه «اخترالدوله» فی الفور نوشت باین مضمون:

«این همه جور را از برای تو میکشم» مثل اینکه داخل شریعت اسلام شدن و ختنه نمودن را قبول کرده منتش با دختر شاه است!

مژده این خبر را که به ناصرالدینشاه دادند انگشتر تخمه مرواریدی که صدو پنجاه تومان می ارزید برای عزیزالسلطان فرستاده شد و سرداری تن پوش هم به آغا عبداله خواجه که حامل مژده بود دادند. مردم همه تملقا مبارک باد فرستادند و از آن جمله بنده شرمنده یک جفت جاری که از مادام پیلوفرانسوی چهل و پنج تومان خزیده بودم فرستادم آنچه شنیدم قریب چهار پنج هزارتومان مبارک باد رفته است.

تصفیه اطرافیان عزیز السلطان

«صبح دربخانه رفتم، خدمت شاه رسیدم، چند شب قبل بعد از شام شاه خواجه میفرستد که برود منزل عزیزالسلطان ببیند چه میکند. خواجه میرود برمیگردد و عرض میکند قراول مرا راه نداد گفت قدغن است کسی برود. شاه دوباره میفرستد معلوم میشود عزیزالسلطان خانه خودش نبود. بعد از تفتیش معلوم میشود خانه محمد باقر خان قصیر ناقص الخلقه که از الواط معروف شهر است و دو سال میشود خودش را بدستگاه عزیزالسلطان داخل کرده آنجا رفته‌اند و مجلس شرب و قماری دارند. بندگان همایون خیلی متغیر شده بودند جمعی ازاراذل و الواطی را که دور عزیزالسلطان جمع شده بودند اخراج میکند. آقا مردک را رسماناظر و رئیس دربخانه عزیزالسلطان کردند که خود مردک از همه رذل تراست».

توضیح نگارنده: خاطره مربوط به سال ۱۳۰۸ قمری است و عزیزالسلطان ۱۲ ساله است.

امین اقدس سکته میکند

«صبح دربخانه رفتم، سرناهار شاه بودم بعد منزل آمدم ناهار صرف نموده خوابیدم، مغرب دو سه فراش پشت سر هم باحضار دکتر فووریه آمد معلوم شد امین اقدس سکته کرده شب هم خدمت شاه احضار شدم تا ساعت ۵ بودم معلوم است خلق همایون در این موقع چه خواهد بود. امین اقدس بیچاره بعلاوه کوری از یک طرف بکلی فلج شد.»

ناصرالدینشاه باغ سپهسالار مرحوم را به عزیزالسلطان بخشید

«اندرونی باغ سپهسالار مرحوم را که خانه مرحوم قمر السلطنه بود و سه چهار دستگاه عمارت و باغ است به عزیزالسلطان بخشیدند، چند روز دیگر است که پدرش هم که میرزا محمد خان باشد متولی مسجد خواهد شد. و موقوفات مسجد را خواهد داشت».

آغاز فعالیت های سیاسی عزیزالسلطان

«امروز صبح دربخانه رفتم آنجا تفصیلی شنیدم که مینویسم. حالا بر ضد امین السلطان صدر اعظم یک دسته و فرقه تازه تشکیل شده است. رئیسشان عزیزالسلطان است و اجزاء علاءالدوله کشیک چی باشی است و صاحب الدوله سابق سیف الملک است و جمعی دیگر که میخواهند بتوسط و واسطه این پسره بی معنی و بی تربیت در مقابل قدرت امین السلطان مخالفت و ضدیت و دسته بندی بکنند... از اولادعلاءالدوله (منظور علاءالدوله بزرگ است) این خیالات بعید نیست اما از سیف الملک که مرد عاقلی است خیلی تعجب است که به عروة‌الوثقی این پسره نانجیب دست تولا و توسل انداخته برضد صدراعظم میخواهد اقدامات کند این طفلک اگر چه محبوب شاه است اما در محضر همایونی قول و بو... مساوی است. چنانچه من تا بحال از برای او تواضع نکرده‌ام و امین حضور باوسجده و تعظیم میکند نه از آن وضعی که من داشتم تنزل کرده‌ام و نه از آن طرزی که امین حضور دارد ترقی کرده است».

محل فعلی مجلس شورایملی که منزل میرزاحسین خان سپهسالار صدراعظم ناصرالدینشاه بود از طرف شاه به عزیزالسلطان واگذار شد عزیزالسلطان پس از استقرار مشروطیت قسمتی ازین عمارت را برای تشکیل جلسات مجلس به دولت فروخت و خود درقسمت دیگر که عمارت عزیزیه نام داشت سکونت گزید بعداً این قسمت را نیز دراختیار مجلس گذاشت. سند زیر مربوط به ۱۳۲۸ قمری (۶۷ سال پیش) است.

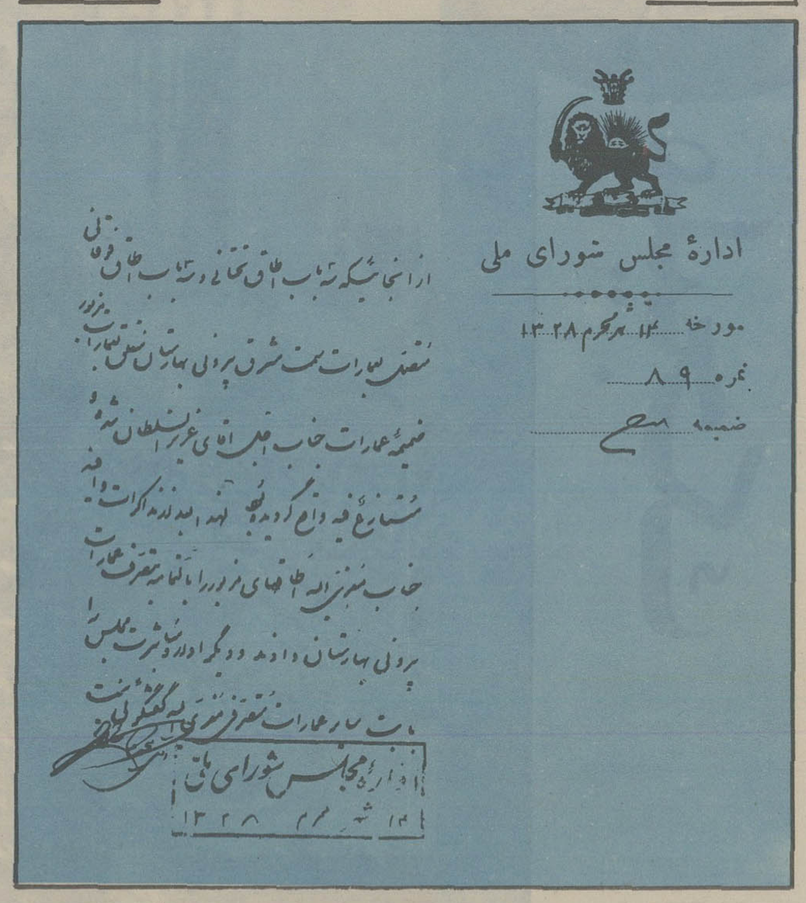

اداره مجلس شورای ملی

متن نامه اداره مجلس شورایملی
از آنجائیکه سه باب اطاق تحتانی و سه باب اطاق فوقانی متصل بعمارات سمت مشرق بیرونی بهارستان متعلق بعمارات مزبور ضمیمه عمارات جناب اجل آقای عزیزالسلطان شده و متنازع فیه واقع گردیده بود لهذا بعد از مذاکرات وافیه جناب معزی‌الیه اطاقهای مزبور را بالتمامه بتصرف عمارات بیرونی بهارستان دادند و دیگر اداره مباشرت مجلس را بابت سایر عمارات متصرفی معزی‌الیه گفتگوئی نیست
۱۴ شهرمحرم ـ ۱۳۲۸

عزیزالسلطان در حضور امیر المومنین علیه السلام

«در سر ناهار بندگان همایون یک ورق کاغذ بزرگ از جیب بیرون آوردند تفصیل خوابی که دیشب دیده بودند در آن کاغذ مرقوم داشته بودند و من آنچه بخاطر دارم از این خواب بیان میکنم.

بندگان همایونی خواب دیده بودند که مرغی به بزرگی دوقطر و قامت فیل سفید رنگ و بالهای قرمز داشت در آسمان طیران میکند و همینطور به تانی به طرف زمین میاید تا پاهای مرغ به زمین رسید. بدواسبب وحشت خاطر مبارک شده بود بعد اشخاص از گردن و شانه مرغ پائین آمدند که حضور آنها سبب اطمینان شده بود این اشخاص حضرت امیرالمومنین علیه السلام و صحابه کبار از قبیل سلمان و مقداد و عمار و غیره بوده‌اند. حضرت امیر بندگان همایون را صدا زدند و خودشان را معرفی فرمودند و بعد عزیزالسلطان را جلو خواستند و بطریقه فرنگی دست باو دادند و سایر صحابه ها هم عزیزالسلطان را بوسیدند.

بندگان همایون گریه زیادی نمودند بعد حضرت بنقاط اربعه (چهار طرف) بهر سمت نماز خواندند و صحابه و بندگان همایون اقتدا نمودند. بندگان همایون امین اقدس را هر قدر خواستند که بیاید و حضرت دست مبارک را بچشم او بکشد که شفا یابد و ببدن او بمالند که از فلج خلاص شود نیامد. من عرض کردم که ملاحظه میفرمائید که تقدیر بر این است که امین اقدس معالجه نشود شما هم زیاده بر این اصرار نفرمائید. خدا نمیخواهد... عجب اینست که دیشب هم خواب غریبی دیدم که عینا مینگارم. دیدم شیر بسیار بزرگ سفیدی به سفیدی قو که چشمهای سرخی دارد با من محشور است و مانوس. طوری که گاهی باو سوار میشوم و مثل گربه زیر پای من میخوابد و دست به پشمهای او میکشم و هروقت حرکت میکنم با من راه میآید و حرف بمن میزند از رودخانه تند عمیق شبیه به سیلابی خواستم بگذرم شیر مرا مانع شد. من اعتنا نکردم و بآب زدم. بوسط رودخانه که رسیدم آب مرا غلتاند و نزدیک به غرق شدن بودم که شیر با چنگال خودش مرا از میان آب ربوده بآن سمت رودخانه گذاشت و باز بنا کرد با من چاپلوسی کردن و دست و پای مرا لیسیدن من از شدت وحشت و از کمال خوشحالی اینکه غرق نشده بودم از خواب بیدار شدم و خودم تعبیر کردم که از یک مهلکه بزرگی بیک پنجه قوی دوستی خلاص خواهم شد.

طرفداران عزیزالسلطان با مجدالدوله مبارزه میکنند

«امروز در اسب دوانی هنگامه بود اولا عزیزالسلطان قبای مفتول دوز سفید رنگی پوشیده بود و تمام امتیازات دولتی را از تمثال و سردوشی

آلبوم خانوادگی ملیجک

محمدخان خواجه مخصوص ناصرالدینشاه و ملیجک دوم (عزیزالسلطان). ناصرالدینشاه گاهی برای تفریح و خنده قدمهای بلند برمیداشت و محمدخان مجبور میشد بدنبال شاه بدود و ادامه این کار موجب خنده و تفریح میشد. محمدخان از خواجه‌های مهم حرم و بسیار مورد اعتماد بود.

یکی از نخستین عکس‌های ملیجک دوم درمیان خواجه‌ها و خدمتکارانش. دراین تاریخ هنوز ازطرف ناصرالدینشاه لقب (عزیزالسلطان) باو داده نشده بود.

«مردک» دائی و پیشکار عزیزالسلطان

خاصه خانم همسر کامران میرزا نایب‌السلطنه
(مادرزن عزیز، السلطان)

سمت چپ غلامرضاخان برادر ملیجک دوم

خانم وجیه‌الدوله همسر ناصرالدینشاه مادر اخترالدوله همسر اول ملیجک دوم (عزیزالسلطان) با دره‌الدوله دختر ملیجک دوم

خانم ماه‌تابان معزز اعظم همسر دوم ملیجک دوم (عزیزالسلطان) با نیمتاج مرصع و لباس مخصوص شاهزاده خانمهای دربار قاجار.

یک روز شاد در حرم ناصرالدینشاه

۱ـ مرتضی خان پسردائی اخترالدوله (مرتضی خان همان سپهبد فقید یزدان پناه است که بعدها در قشون جدید دارای مقامات عالی شد)

۲ـ ارسلان مهزاد پسرخاله شاهزاده اخترالدوله

۳ـ خانم وجیه‌الدوله همسر ناصرالدینشاه و مادر اخترالدوله (مادر زن ملیجک دوم)

۴ـ ممه خانم دایه اخترالدوله

۵ـ لقا خانم همشیره مرتضی خان (مرحوم سپهبد یزدان پناه)

نفر وسط

شاهزاده خانم اخترالدوله دختر ناصرالدینشاه همسر اول ملیجک دوم (عزیزالسلطان)

شاهزاده خانم ماه‌تابان معزز اعظم دختر کامران میرزا نایب‌السلطنه همسر دوم عزیزالسلطان (ملیجک دوم) پس از رفع حجاب.

ملیجک - ۳۴

عزیزالسلطان مهر دارسلطنتی شد

ملیجک دوم (عزیزالسلطان) در مراسم آخرین سلام ناصرالدینشاه لباس ارتشبدی پوشیده بود!

عزیزالسلطان درلباس سرداری (سپهبدی) درمیان سایر امرای قشون ایران همانطور که قبلا نوشته شد وی در آخر عمر «سردار محترم»لقب داشت در این عکس آنکه درپشت سر او ایستاده علی خان ارشدالدوله است که فرمانده گارد مخصوص عزیزالسلطان بود و بهمین مناسبت باو «علی خان گاردی» میگفتند ارشدالدوله پس از آنکه بین عزیزالسلطان و اخترالدوله جدائی افتاد با آن شاهزاده خانم ازدواج کرد از کارشناسان و دانشمندان محترم تقاضا داریم اگر افراد دیگر این عکس را می‌شناسند لطفا مرکز پژوهش روزنامه اطلاعات را مستحضر فرمایند.

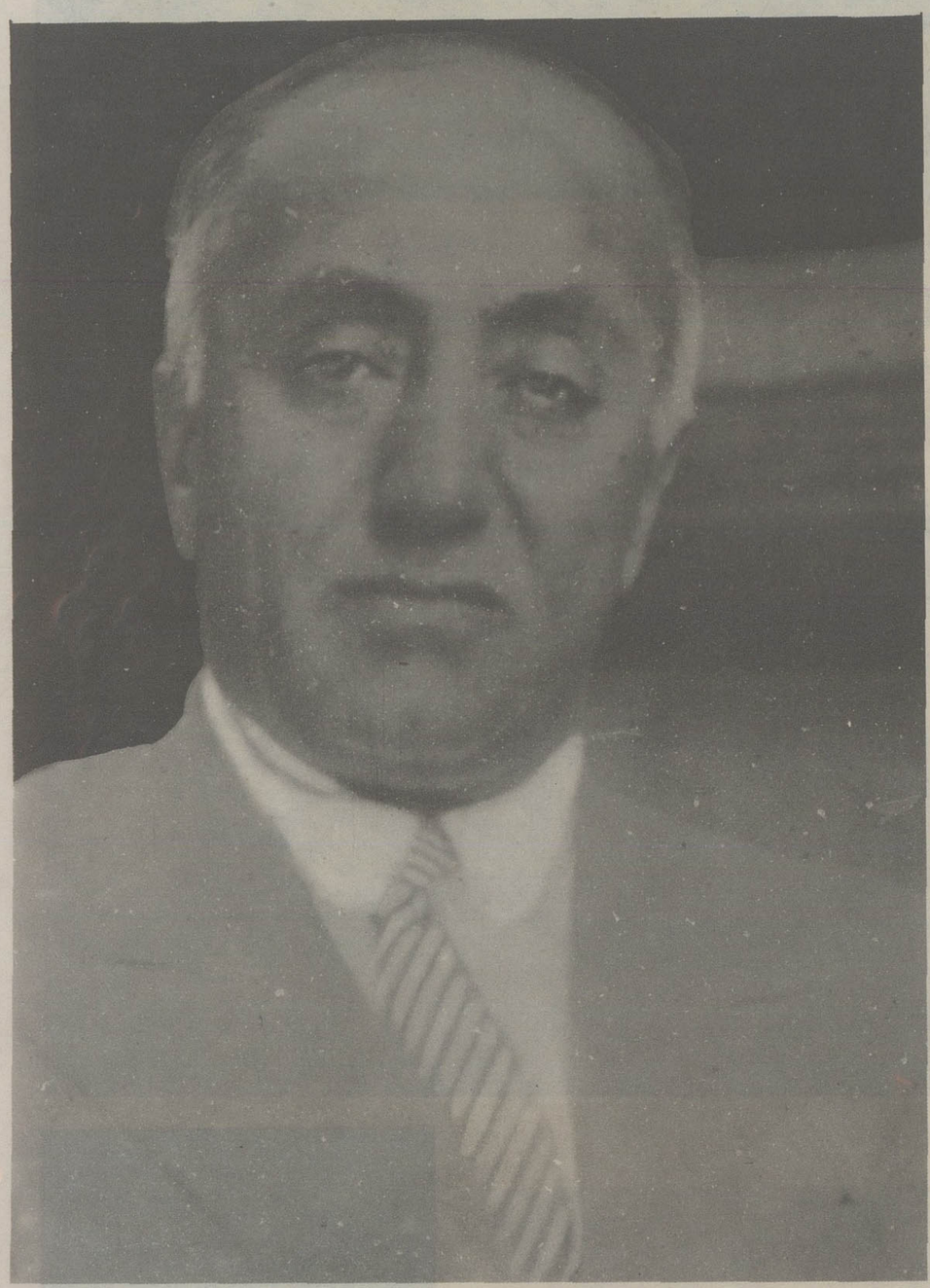

یکی از اخرین عکسهای عزیزالسلطان (ملیجک دوم)

مرصع و شمشیر مرصع و نشان و غیره و غیره بخود بسته بود.

توضیح: خاطره مربوط به سال ۱۳۱۰ قمری است و عزیزالسلطان ۱۴ ساله است.

وقت ناهار هم بشاه عرض میکرد و تاکید میکرد که خوب است لباس نظامی قدیم را برای صاحب‌منصبان قشون مجددا حکم بدهید. و این عرضش فی‌الواقع صحیح بود. شاید هم بجهت اینکه او «اپولت:» بزند حکم بشود صاحب‌منصب‌ها برسم قدیم لباس بپوشند و این طرز قبیح اطریش را که پس و پیش انسان پیداست متروک دارند. در میان صاحب‌منصبان نظامی که در حضور ایستاده بودند یک نفر با حمایل سرتیپی اول و دوم و سوم یا سرهنگی دیده نمیشد. تماما از طفل دوازده ساله تا پیرمرد چهل و پنجساله. اینکه مینویسم پیرمرد چهل و پنجساله در میان تمام صاحب‌منصبان ایران دو سه نفرند که این سن را دارند. و باقی تمام بچه‌اند. همه اینها یا حمایل سبز داشتند و یا حمایل امیرتومانی.

نشان محترم تمثال هم بقدری پست شده است که میرزا حسینعلی شیخ‌الاطباء هم دارد و اما نزاع بین علاءالدوله و مجدالدوله تفصیل این نزاع از این قرار است حالا یک دسته از عمله خلوت از قبیل امیرخان سردار و علاءالدوله و اخوانش و ادیب‌الملک و اخوانش و احمدخان مشیر حضور و اتباعش یک دسته هستند و در زیر لوای عزیزالسلطان دسته دیگر مجدالدوله و اخوانش و ابوالحسن خان فخرالملک و محمد حسن میرزا و اتباعش در زیر لوای صدراعظم و گاهی زیر لوای نایب‌السلطنه این دو دسته با هم مثل سگ و گربه اند اسب امیرخان سردار دوره اول پیش آمد و این سبب حسادت مجدالدوله شد و بشاه عرض کرد که تقلب کرده‌اند میبایستی اسب عزیزالسلطان بجلو میآمد شاه هم چون اسب خودشان جلو نیامده بود لامحاله میخواستند که اسب عزیزالسلطان مقدم بر سایرین باشد تصدیق از مجدالدوله کرده بودند کفش....

مجدالدوله اهل قرت و قورت و قارت است اما زیر دمش سست است. مجدالدوله به علاءالدوله که ناظم میدان بود پرخاش کرد که چرا تقلب کرده است امیرخان سردار را جلو انداختی علاءالدوله که غرور جوانی و مکنت زیاد او را مست دارد و دیوانه معنوی است و زیر دمش هم سست نیست براشفت و چند فحش به مجدالدوله داد مجدالدوله فحش را رد کرد. طرفین بهم تاخت بردند که کشیکچی‌باشی و جهانسوز میرزا میانجی شدند دستشان هم نرسید اما از دور زبانی آنچه بهم باید بگویند گفتند. اسب دوانی بهم خورد و مجدالدوله چشمها را پراز اشک کرده عارض شد و مسئله زیر سبیلی رد شد...

پهلوان عزیزالسلطان به نایب‌السلطنه تیراندازی کرد

«از اتفاقات تازه که در این ایام روی داده است شبی نایب‌السلطنه ساعت هشت از امیریه بعمارت شهرش میآمد. نزدیک بمیدان مشق یدالله نام پهلوان عزیزالسلطان جلو کالسکه نایب‌السلطنه را گرفته شش گلوله طپانچه در کالسکه‌اش انداخته بود نایب‌السلطنه پیاده شده فرار کرد که بعمارت شهرش ورود کرده بود بجای اینکه این مردک را گرفته تنبیه سخت بکنند محض اینکه پهلوان عزیزالسلطان است و مبادا ایشان برنجند رهایش کردند.

ترس از عاقبت عزیز السلطان

«سلیم سیاه مادرشاهی که نزد مهد علیای مرحوم از عزیز السلطان حالیه نزد شاه معززتر بود و تمام ایران به او تملق می کردند و دو هزار تومان بل متجاوز مخارج عروسی او شد و یکی از منتسبین سلطنت را باو داده بودند روزی که مرکب همایون سلطنت آباد تشریف داشتند به توسط جعفرقلی خانه حاجب الدوله به حضور رسید تمام پوشش منحصر بیک پوش بود.

نه در سر کلاه و نه در پای در سلک گدایان و دراویش حرکت میکند، این است که اشخاص که پسربخت هستند نه اولاد هنر وقتی که حامی از سر آنها برداشته شد بدبخت میگردند و به این شکل می افتند حکم شد که ماهی پنج تومان باو بدهند و آسوده‌اش نگاه دارند خدای نکرده میترسم عزیز السلطان هم یک روزی به این شکل جلوه کند.

عقد کنان عزیز السلطان

«امروز صبح پیاده در خانه رفته بعد از ناهار شاه مراجعت کردم چهار بغروب مانده به دراندرون منزل اعتماد الحرم به عقد کنان عزیزالسلطان دعوت شده بودیم رفتم مجلس از شاهزاده ها و رجال دولت و امرا بودند. اخترالدوله دختر شاه دختر صغرا خانم و از اهالی حضرت عبدالعظیم میباشد. اخترالدوله مدتهاست که نامزد عزیز السلطان میباشد و امروز عقد می کنند.

توضیح نگارنده با توجه به یادداشتهای عزیز السلطان و اعتماد السلطنه عزیز السلطان در موقع عروسی ۱۶ ساله بوده است.

ژنرال کوراپوتکین و عزیزالسلطان

«جنرال مارژکوراپوتکین حاکم متصرفات روس در ماورای خزر رئیس هیئت مامورین روسیه است و من مهماندار هستم. آدم کوتاه قامت و محیل است فرانسه کمی میداند دولت ایران هیچ ماموری را چه عادی چه فوق العاده از فرنگ باین تشریفات نپذیرفته است. در سرشام ورود بی موقع عزیز السلطان دنبل جگر مرا متورم ساخت این طفلک خیال می کند همانطوری که محبوب ناصرالدینشاه است باید قهرا محبوب همه عالم باشد اما کوراپوتکین سردار روس مجبور نیست خلاصه از آمدن این طفل بسیار بدش آمد هر طور بود متعذر شدم که چون عزیز السلطان همسایه بلافصل شماست خواست که من غیر رسم بشما معرفی شده باشد و اثبات خصوصیت کند طوری کردم که ژنرال مشعوف شد و شب بخوبی گذشت ژنرال در جنگ های عثمانی و ترکستانی فتوحات کرده زخمها برداشته و صاحب نشان و امتیازهای خیلی عالی است.

عزیز السلطان به مجد الدوله فحش میدهد.

«امشب در منزل عمادالاطباء مهمانی بودم و تفصیل این مهمانی از این قرار است عماد الاطباء زن خودش را طلاق گفت و بکمک واعانت عزیز السلطان مجددا زن خود را که سه طلاقه است بخانه آورد دعوتی از عزیز السلطان برای تشکر فراهم نمود مرا هم دعوت کرد شراب زیاد قبل از شام خورده شده در سر شام هم شامپانی و مشروبات فرنگی صرف شد به مجدالدوله فحش زیادی دادند و عدم و فنای او را از آسمان طلب کردند من خوشم نیامد و گفتم که فحش و نفرین دلیل بر عجز است شما که مرد قادری هستی و داماد شاه هستی مردانه قدم جلو گذارید و مجدالدوله را غزل کنید.

عزیز السلطان مهردار سلطان

«از اتفاقات بسیار عجیب امروز اینکه بجای پس گرفتن قزاق از مجدالدوله ایل قاجار را از عضدالملک گرفته به مجدالدوله دادند و مهرداری را ازعضدالملک گرفته به عزیز السلطان دادند...

جمعه پنجم شوال ۱۳۱۳ - عزیزالسلطان غرق مدال در آخرین سلام شرکت میکند.

«امروز صبح زیج‌الغ‌بیک سه ساعت و چند دقیقه از روز گذشته تحویل شمس به حمل میشود و بخلاف سنه ماضی سلام تحویل بسبک سنوات سابقه در تالار موزه در حضور مبارک همایون السلطان بن السلطان ناصرالدین شاه قاجار خلدالله ملکه و دولته منعقد است. من به نارنجستان رفتم قریب یک ساعت منتظر شدیم تا تشریف آورند بعد از پوشیدن لباس بطرف موزه حرکت کردند ترتیب مجلس سلام این سال مثل سنوات قبل است منتها قدری جمعیت نسبت به سنوات قبل زیادتر است و عزیز السلطان که مهردار شده حامل تمغای سلطنتی است. عزیز السلطان در این سلام لباس نظامی پوشیده بود و متجاوز از سی نشان نقره ایران ازمرتبه سلطانی (سروانی) تا مقام امیرنویانی (ارتشبدی) بسینه زده بود و هیچ جهتش معلوم نبود.

عزیزالسلطان (ملیجک دوم) عزیزکرده ناصرالدینشاه مردی خوش اخلاق و بی‌تکبر بود همانطور که دوستعلی خان معیرالممالک مینویسد با اینکه سخت مورد توجه ناصرالدینشاه بود و بعد از آن پادشاه نیز تا پایان دورهٔ قاجار مقامات حساسی داشت معهذا، هرگز آزارش به کسی نمیرسید و بسیار بی‌ریا و مهربان بود در این عکس سردارمحترم عزیزالسلطان) یکی از کنیزهای خود را بغل کرده و گویا برایش دعا میکند!

بودجه کل کشور ـ ۱

۳۱۰۵ میلیارد ریال بودجه کل ۱۳۵۵

ـ بودجه سال ۱۳۵۵ کل کشور از حیث درآمدها و سایر منابع تامین اعتبار بالغ بر دو هزار و نهصد و شصت میلیارد و دویست و چهل و هشت میلیون و چهارصد و چهل و هشت هزار (۲/۹۶۰/۲۴۸/۴۴۸/۰۰۰) ریال و از حیث هزینه ها و سایر پرداخت ها بالغ بر سه هزار و یکصد و پنج میلیارد و دویست و چهل و هشت میلیون و چهار صد و چهل هشت هزار (۳/۱۰۵/۲۴۸/۴۴۸/۰۰۰) ریال میباشد.

بودجه عمومی دولت از لحاظ درآمدها و سایر منابع تامین اعتبار بالغ بر یکهزار و نهصد و یازده میلیارد و هفتصدو هشتاد و چهار میلیون و دویست و هشتاد و شش هزار (۱/۹۱۱/۷۸۴/۲۸۶/۰۰۰) ریال و از حیث هزینه ها و سایر پرداخت ها بالغ بر دو هزار و پنجاه و شش میلیارد و هفتصدو هشتاد و چهار میلیون و دویست و هشتاد و شش هزار (۲/۰۵۶/۷۸۴/۲۸۶/۰۰۰) ریال و بشرح زیر است:

الف ـ درآمد عمومی و سایر منابع تامین اعتبار بالغ بر یکهزار و هشتصد و شصت و هفت میلیارد و هفتصدو بیست و هشت میلیون و دویست و هفده هزار (۱/۸۶۷/۷۲۸/۲۱۷/۰۰۰) ریال و هزینه ها و سایر پرداخت ها از آن محل بالغ بر دو هزار و دوازده میلیارد و هفتصد و بیست و هشت میلیون و دویست و هفده هزار (۲/۰۱۲/۷۲۸/۲۱۷/۰۰۰) ریال.

ب ـ درآمد اختصاصی وزارتخانه ها و مؤسسات دولتی بالغ بر چهل و چهار میلیارد و پنجاه و شش میلیون و شصت و نه هزار (۴۴/۰۵۶/۰۶۹/۰۰۰) ریال و هزینه ها و سایر پرداختها از آن محل بالغ بر چهل و چهار میلیارد و پنجاه و شش میلیون و شصت و نه هزار (۴۴/۰۵۶/۰۶۹/۰۰۰) ریال.

درآمد عمومی و سایر منابع تامین اعتبار منظور در بند الف این ماده تصویب و به دولت اجازه داده میشود که درآمدها و سایر منابع تامین اعتبار منظور در قسمت سوم این قانون را در سال ۱۳۵۵ وصول و هزینه های وزارتخانه ها و مؤسسات دولتی و همچنین کمکها و اعانات و سایر عتباراتی را که در جداول قسمتهای چهارم و پنجم این قانون منظور شده است در حدود وصولی درامدها و سایر منابع تامین اعتبار در سال ۱۳۵۵ و براساس تخصیص اعتبار تعهد و با رعایت قوانین و مقررات مربوط و تبصره های این قانون پرداخت نماید.

تنخواه گردان خزانه

بودجه شرکتهای دولتی و مؤسسات انتفاعی وابسته به دولت و سایر مؤسسات منظور در قسمت های نهم و دهم این قانون طبق قوانین و مقررات و اساسنامه های مربوط قابل اجراء خواهد بود. بودجه اندسته از مؤسسات انتفاعی وابسته به دولت که در سال ۱۳۵۵ بصورت مؤسسات دولتی درآیند برای مدت باقیمانده مصوب در این قانون پس از تصویب کمیسیون بودجه مجلس شورایملی قابل اجراء خواهد بود.

تبصره ها

تبصره ۱ـ میزان تنخواه گردان خزانه در سال ۱۳۵۵ هفتاد میلیارد (۷۰/۰۰۰/۰۰۰/۰۰۰) ریال است.

تبصره ۲ـ تنخواه گردان موضوع تبصره ۵۷ قانون بودجه اصلاحی سال ۱۳۵۳ و بودجه سال ۱۳۵۴ کل کشور بمبلغ چهل و پنج میلیارد (۴۵/۰۰۰/۰۰۰/۰۰۰) ریال افزایش می یابد.

تبصره ۳ـ مفاد تبصره ۱۲ قانون بودجه اصلاحی سال ۱۳۵۳ و بودجه سال ۱۳۵۴ کل کشور ناظر بر تبصره ۲۱ قانون بودجه اصلاحی سال ۱۳۵۲ و بودجه سال ۱۳۵۳ کل کشور برای سال ۱۳۵۵ تمدید و اجازه داده میشود پرداختهای قطعی از این بابت به هزینه منظور گردد.

تبصره ۴ـ به وزارت امور اقتصادی و دارائی اجازه داده میشود مبلغ یک میلیارد و سیصد میلیون (۱/۳۰۰/۰۰۰/۰۰۰) ریال موضوع ردیف ۳۱۰۱۰۰ قسمت سوم این قانون از درآمد سازمان بنادر و کشتیرانی را در سال ۱۳۵۵ به درامد عمومی کشور منظور نماید.

تبصره ۵ـ به وزارت امور اقتصادی و دارائی اجازه داده میشود هر مبلغ که بیش از اعتبارات ردیف ۲۱۵۰۰۱ تحت عنوان «استرداد مالیات شرکت سهامی باطری سازی نیرو» و ردیف ۲۰۲۰۰۱ تحت عنوان «استرداد مالیات بانک توسعه کشاورزی ایران» منظور درقسمت پنجم قانون بودجه اصلاحی سال ۱۳۵۳ و بودجه سال ۱۳۵۴ کل کشور بابت مالیات عملکرد شرکتهای مزبور دریافت کند از محل درامد عمومی مسترد نماید.

افزایش سرمایه بانکها

تبصره ۶ـ به وزارت امور اقتصادی و دارائی اجازه داده میشود در سال ۱۳۵۴ مبلغ بیست میلیارد (۲۰/۰۰۰/۰۰۰/۰۰۰) ریال بابت افزایش سرمایه بانک مرکزی ایران و تا مبلغ دوازده میلیارد (۱۲/۰۰۰/۰۰۰/۰۰۰) ریال بابت افزایش سرمایه بانک ملی ایران با رعایت مقررات مربوط از محل درامد عمومی پرداخت کند.

تبصره ۷ـ اجازه داده میشود وجوهی که باستناد قانون تقلیل حق ثبت سفارش کالا بابت استرداد حق ثبت سفارش کالا از محل درآمد عمومی پرداخت شده یا خواهد شد بهزینه قطعی منظور گردد.

تبصره ۸ـ اجازه داده میشود:

الف ـ تا مبلغ هفت میلیارد ریال که باستناد ماده ۵۵ قانون محاسبات عمومی برای پرداخت تعهدات وزارتخانه ها و مؤسسات دولتی از محل تنخواه گردان خزانه استفاده شده است از محل درامد عمومی واریز و بهزینه قطع منظور شود.

ب ـ پرداختهای از محل اعتبارات موضوع تبصره ۳۶ قانون بودجه اصلاحی سال ۱۳۵۳ و بودجه سال ۱۳۵۴ کل کشور در سال ۱۳۵۴ با رعایت مقررات بهزینه منظور گردد.

ج ـ اعتبارات مصرف شده مربوط به تبصره ۷۰ قانون بودجه اصلاحی سال ۱۳۵۳ و بودجه سال ۱۳۵۴ کل کشور با رعایت مقررات بحساب قطعی منظور گردد و اعتبار بند ۱ تبصره مزبور به ۳ میلیارد ریال افزایش یابد.

د ـ وجوه پرداخت شده باستناد تبصره ۹۳ قانون بودجه اصلاحی سال ۱۳۵۳ و بودجه سال ۱۳۵۴ کل کشور با رعایت مقررات بهزینه قطعی منظور گردد.

تبصره ۹ ـ مانده اعتبارمصرف نشده سال ۱۳۵۴ طرحهای عمرانی خاص ناحیه‌ای و مانده اعتبارسال ۱۳۵۴ طرحهای موضوع ردیف ۵۰۳۰۱۶ قسمت پنجم قانون بودجه اصلاحی سال ۱۳۵۳ و بودجه سال ۱۳۵۴ کل کشور تا آخرشهریورماه ۱۳۵۵ قابل مصرف است.

حقوق دانشجویان و دانش آموزان

تبصره ۱۰ـ به دولت اجازه داده میشود حداکثر تا یک میلیارد و هفتصد میلیون (۱/۷۰۰/۰۰۰/۰۰۰) ریال برای پرداخت حقوق دانشجویان و دانش آموزان مراکز تربیت معلم (موضوع ماده واحد قانون الحاق دو ماده به قانون اجازه تاسیس دانشسراهای مقدماتی و عالی مصوب سال ۱۳۵۴) در سال ۱۳۵۴ از محل درامد عمومی بعنوان پیش پرداخت در اختیار وزارت آموزش و پرورش قرار دهد و از اعتبارات سال ۱۳۵۵ وزارت مزبور واریز نماید.

تبصره ۱۱ـ اجازه داده میشود تعهدات پرداخت نشده سال ۱۳۵۲ و ۱۳۵۳ و ۱۳۵۴ طرحهای عمرانی از محل اعتبار سال ۱۳۵۵ همان طرح پرداخت شود.

تبصره ۱۲ـ الف ـ کاهش یا افزایش اعتبار هر یک از مواد هزینه یا برنامه های دستگاه اجرائی از محل اعتبارات جاری منظور در قسمت پنجم این قانون تا میزان ده درصد با تائید سازمان برنامه و بودجه و موافقت نخست وزیر و مازاد بران فقط برای یکبار با تصویب کمیسیون بودجه مجلس شورایملی مجاز خواهد بود مشروط بر اینکه درجمع اعتبارات جاری دستگاه تغییر حاصل نشود.

ب ـ نقل و انتقالات اعتبار مواد هزینه و برنامه های مربوط به سپاهیان ترویج آبادانی بین وزارتخانه هائی که از خدمات این سپاهیان استفاده مینمایند بنابر پیشنهاد مشترک وزارتخانه های مربوط و موافقت نخست وزیر و تصویب کمیسیون بودجه مجلس شورایملی مجاز خواهد بود.

ج ـ کاهش یا افزایش اعتبار هر یک از مواد هزینه و یا برنامه های وزارت جنگ از محل اعتبار جاری تا میزان ده درصد در اختیار وزیر جنگ و مازاد بران برای یکبار با موافقت نخست وزیر و تصویب کمیسیون بودجه مجلس شورایملی مجاز خواهد بود، مشروط باینکه درجمع اعتبارات جاری وزارت مزبور تغییری حاصل نشود.

تبصره ۱۳ـ به سازمان برنامه و بودجه اجازه داده میشود تا آخر شهریور ماه ۱۳۵۵ بودجه جاری هریک از وزارتخانه ها و مؤسسات دولتی و ادارات تابع آنان را که بصورت استانی تفکیک شده و در قسمت هفتم این قانون درج گردیده مورد بررسی مجدد قرار داده و هرگونه نقل و انتقال یا افزایش و کاهش در اعتبار مواد هزینه و برنامه های مربوط را انجام دهد، مشروط براینکه در جمع کل اعتبارات جاری هر یک از وزارتخانه ها و مؤسسات دولتی تغییری حاصل نشود.

تبصره ۱۴ـ کاهش یا افزایش اعتبار مواد هزینه درهریک از برنامه های اعتبارات جاری مصوب ادارات تابع وزارتخانه ها و مؤسسات دولتی در استانها و فرمانداریهای کل مندرج در قسمت هفتم این قانون و نیز کاهش یا افزایش برنامه های مربوط بهر یک از ادارات مزبور با موافقت دفتر برنامه و بودجه محل تا میزان ده درصد مجاز خواهد بود مشروط بر اینکه درجمع اعتبارات جاری تغییری حاصل نشود. کاهش یا افزایش مازاد برده درصدهای فوق تا بیست درصد فقط برای یکبار با موافقت سازمان برنامه و بودجه مجاز خواهد بود. ترتیب استفاده از مفاد این تبصره بر اساس دستورالعملی خواهد بود که توسط وزارت امور اقتصادی و دارائی و سازمان برنامه و بودجه تهیه و ابلاغ خواهد شد.

تبصره ۱۵ـ الف ـ اعتبار طرحهای عمرانی (سرمایه گذاری ثابت) مندرج در قسمت اول پیوست شماره ۴ این قانون بتصویب کمیسیونهای برنامه مجلسین خواهد رسید. تفکیک اعتبار طرحهائی که در این قسمت بتفکیک نشان داده نشده و تحت عنوان «سایر طرحها» مندرج است و همچنین تفکیک اعتبارات عمرانی منظور در ردیفهای ۵۰۳۰۱۵ و ۵۰۳۰۱۶ قسمت پنجم این قانون بطرحهای عمرانی مشخص توسط سازمان برنامه و بودجه انجام خواهد شد.

ب ـ افزایش یا کاهش اعتبار طرحهای عمرانی در داخل هریک از برنامه های دستگاه اجرائی تا بیست درصد با موافقت سازمان برنامه و بودجه و مازاد بر آن با تصویب شورای اقتصاد مجاز میباشد مشروط بر اینکه در جمع اعتبارات طرحهای عمرانی هر برنامه در دستگاه تغییر حاصل نشود.

افزایش یا کاهش اعتبارات عمرانی بین برنامه های هر دستگاه اجرائی

در داخل فصل تا میزان ده درصد با موافقت سازمان برنامه و بودجه و مازاد بران با تصویب شورای اقتصاد مجاز خواهد بود مشروط براینکه در جمع اعتبارات طرحهای عمرانی هر دستگاه اجرائی تغییری حاصل نشود.

ب ـ به سازمان برنامه و بودجه اجازه داده میشود با موافقت دستگاههای اجرائی مربوط و با تصویب شورای اقتصاد دستگاه های اجرائی طرحهای عمرانی را تغییر دهد.

ج ـ موافقتنامه مربوط به طرحهای عمرانی (سرمایه گذاری ثابت) که دستگاه مسئول بهره برداری از آن غیر از دستگاه اجرائی طرح است بین دستگاه اجرائی و دستگاه مسئول بهره برداری و سازمان برنامه و بودجه منعقد و هر تغییری در این قبیل طرحها نیز با موافقت سه دستگاه مزبور انجام خواهد شد. وزارت امور اقتصادی و دارائی مکلف است اعتبارات طرح مربوط را مستقیما در اختیار دستگاه اجرائی قرار دهد.

تبصره ۱۶ـ مفاد تبصره ۳۱ قانون بودجه اصلاحی سال ۱۳۵۲ و بودجه سال ۱۳۵۳ کل کشور بر اساس جداول مندرج در قسمت هشتم این قانون تا پایان سال ۱۳۵۵ معتبر است. مبالغ مندرج در جدول الف قسمت هشتم این قانون بمیزان ۲۲/۸۶۶ میلیون ریال در سال ۱۳۵۵ قابل تعهد و پرداخت میباشد و مابه‌التفاوت تا مبلغ ۲۵/۰۰۰ میلیون ریال بر اساس جدول (ب) قسمت هشتم در سال ۱۳۵۵ برای پرداخت در سال ۱۳۵۶ قابل تعهد خواهد بود.

اعتبارات ناحیه‌ا

تبصره ۱۷ـ افزایش یا کاهش اعتبارات خاص ناحیه‌ای بین برنامه های هر فصل در هر استان یا فرمانداری کل تا میزان ده درصد با موافقت دفتر برنامه و بودجه و تصویب انجمن استان مجاز خواهد بود مشروط بر اینکه در جمع اعتبار استان یا فرمانداریکل تغییری حاصل نشود.

تبصره ۱۸ـ ۱ـ اعتبارات طرحهای عمرانی منطقه‌ای منظور در پیوست شماره ۴ این قانون به ترتیب ذیل و بر اساس برنامه، ضوابط و خط‌مشی اجرائی که توسط سازمان برنامه و بودجه با جلب نظر وزارتخانه ها و موسسات ذیربط تعیین و ابلاغ میشود بمصرف خواهد رسید:

الف ـ موافقتنامه طرحهای عمرانی منطقه‌ای بین دفتر برنامه و بودجه و واحد اجرائی محل منعقد خواهد شد.

ب ـ وزارت امور اقتصادی و دارائی اعتبارات مصوب طرحهای عمرانی منطقه‌ای را بر اساس موافقتنامه طرح و از طریق ذیحساب عمرانی محلی در اختیار واحد اجرائی محل قرار خواهد داد.

۲ـ سازمان برنامه و بودجه مکلف است اندسته از طرحهای عمرانی را که اجرای آن بصورت منطقه‌ای میسر باشد با جلب نظر دستگاه اجرائی و با تصویب شورای اقتصاد بصورت طرحهای منطقه‌ای تفکیک نماید و با رعایت بند ۱ این تبصره بمصرف برسد.

تبصره ۱۹ـ اجازه داده میشود اعتباری بمبلغ یکهزار و پانصد میلیون ریال برای نیازمندیهای عمرانی ضرور و فوری مناطق مختلف کشور توسط سازمان برنامه و بودجه اختصاصی داده و بترتیب زیر مصرف شود:

۱ـ کلیه اعتبارات موضوع این تبصره در سال ۱۳۵۵ قابل تعهد است و آنچه بمرحله پرداخت برسد از اعتباری که در ردیف ۵۰۳۰۱۸ قسمت پنجم این قانون تحت عنوان «هزینه های ضرور عمرانی و عملیات اضطراری در مناطق منظور است تامین میگردد.

۲ـ آئین نامه اجرائی این تبصره به پیشنهاد مشترک وزارت امور اقتصادی و دارائی و سازمان برنامه و بودجه و تصویب هیئت وزیران تهیه و اجراء خواهد شد.

تبصره ۲۰ـ الف ـ اعتبار ردیف ۵۰۱۰۰۲ قسمت پنجم این قانون تحت عنوان هزینه های خاص دستگاههای اجرائی به تشخیص سازمان برنامه و بودجه تفکیک میشود و با پیشنهاد سازمان مزبور طبق مقررات مربوط باعتبار دولت قابل مصرف است.

ب ـ تفکیک اعتباراتی که در ردیف ۱۰۲۵۰۶ قسمت پنجم این قانون تحت عنوان «تجهیز و تقویت کادر فنی و اجرائی استانها و فرمانداریهای کل» منظور گردیده به عهده وزارت کشور و سازمان برنامه و بودجه و مصرف آنها بر اساس موافقتنامه هائی خواهد بود که با تائید ابتاندار یا فرماندار کل بین دفتر برنامه و بودجه و دستگاههای اجرائی طرحهای خاص ناحیه‌ای منعقد میشود.

خرید آثارهنری

تبصره ۲۱ـ اجازه داده میشود اعتبار منظور در ردیف ۱۰۰۱۰۵ قسمت پنجم این قانون تحت عنوان «آئین ملی بزرگداشت پنجاهمین سال شاهنشاهی پهلوی» به تشخیص وزارت دربار شاهنشاهی و سازمان برنامه و بودجه تفکیک و در اختیار دستگاههای اجرائی ذیربط گذاشته شود.

تبصره ۲۲ـ اعتبارات منظور در ردیف ۱۴۳۸ قسمت پنجم بودجه سالهای ۱۳۵۳ و ۱۳۵۴ کل کشور

جدول شماره ۱ ـ خلاصه بودجه کل کشور

(مبالغ به میلیارد ریال)

	دریافتیها سال ۱۳۵۳	دریافتیها سال ۱۳۵۴	دریافتیها سال ۱۳۵۵	پرداختیها سال ۱۳۵۳	پرداختیها سال ۱۳۵۴	پرداختیها سال ۱۳۵۵
۱ـ بودجه عمومی دولت						
۱ـ۱ درآمدهای عمومی						
مالیاتها	۱۵۷/۲	۲۱۶/۷	۳۰۹/۶			
نفت وگاز	۱ر۲۰۵/۳	۱ر۴۸۰/۸	۱ر۴۰۹/۰			
سایردرآمدها	۳۱/۹	۵۳/۴	۶۹/۱			
وامهای داخلی	—	—	—			
وامهای خارجی	۹/۵	۱۵/۰	۸۰/۰			
جمع	۱ر۴۰۳/۹	۱ر۷۶۵/۹	۱ر۸۶۷/۷			
استفاده از سایر حسابها	۱۰۷/۴	—	—			
برآورد افزایش درآمدها	—	۱۲/۸	—			
جمع (۱ـ۱)	۱ر۵۱۱/۳	۱ر۷۷۸/۷	۱ر۸۶۷/۷			
۲ـ۱ درآمدهای اختصاصی	۲۴/۷	۲۴/۸	۴۴/۱			
جمع (۱)	۱ر۵۳۶/۰	۱ر۸۰۳/۵	۱ر۹۱۱/۸			
۲ـ بودجه شرکتهای دولتی وموسسات انتفاعی وابسته بدولت						
درآمدها	۱ر۴۲۸/۶	۲ر۰۵۲/۱	۲ر۵۸۶/۵			
وامهای داخلی	۱۱/۰	۱۶/۸	۱۵/۷			
وامهای خارجی	۱۰/۴	۱۹/۴	۳۳/۳			
جمع (۲)	۱ر۴۵۰/۰	۲ر۰۸۸/۳	۲ر۶۳۵/۵			
۳ـ بودجه سایر موسسات						
درآمدها وسایرمنابع تامین اعتبار	۴۴/۰	۵۵/۶	۶۲/۴			
جمع کل (۳+۲+۱)	۳ر۰۳۰/۰	۳ر۹۴۷/۴	۴ر۶۰۹/۷			
کسرمیشود : ارقامی که دوبارمنظورشده است	۱ر۱۲۶/۶	۱ر۳۹۷/۳	۱ر۶۴۹/۵			
دریافتهای بودجه کل کشور	۱ر۹۰۳/۴	۲ر۵۵۰/۱	۲ر۹۶۰/۲			
۱ـ بودجه عمومی دولت						
۱ـ۱ ازمحل درآمدهای عمومی						
اعتبارات سرمایه گذاری ثابت	۳۴۸/۷	۵۲۲/۹	۷۰۰/۷			
اعتبارات جاری	۸۲۵/۸	۱ر۰۷۹/۳	۱ر۲۲۶/۷			
ـ هزینه ها وسایرپرداختها	(۷۲۷/۸)	(۱ر۰۲۲/۷)	(۱ر۱۸۵/۳)			
ـ بازپرداخت وامهای داخلی	(۳۷/۲)	(۳۵/۸)	(۲۰/۸)			
ـ بازپرداخت وامهای خارجی	(۶۰/۸)	(۲۰/۸)	(۲۰/۶)			
جمع	۱ر۱۷۴/۵	۱ر۶۰۲/۲	۱ر۹۲۷/۴			
سرمایه‌گذاری درخارج ازکشور، پرداخت وام وکمک به کشورها وموسسات خارجی وبین المللی	۱۶۱/۲	۱۷۶/۵	۱۰۵/۰			
جمع	۱ر۳۳۵/۷	۱ر۷۷۸/۷	۲ر۰۳۲/۴			
سایرپرداختها بموجب مجوزهای خاص	۱۷۵/۶	—	—			
کسرمیشود : عدم تحقق پرداختها	—	—	۱۹/۷			
جمع (۱ـ۱)	۱ر۵۱۱/۳	۱ر۷۷۸/۷	۲ر۰۱۲/۷			
۲ـ۱ ازمحل درآمدهای اختصاصی	۲۴/۷	۲۴/۸	۴۴/۱			
جمع (۱)	۱ر۵۳۶/۰	۱ر۸۰۳/۵	۲ر۰۵۶/۸			
۲ـ بودجه شرکتهای دولتی وموسسات انتفاعی وابسته بدولت						
هزینه ها	۱ر۴۳۵/۰	۲ر۰۶۴/۸	۲ر۵۹۰/۵			
بازپرداخت وامهای داخلی	۹/۵	۱۹/۴	۴۰/۴			
بازپرداخت وامهای خارجی	۵/۵	۴/۱	۴/۶			
جمع (۲)	۱ر۴۵۰/۰	۲ر۰۸۸/۳	۲ر۶۳۵/۵			
۳ـ بودجه سایرموسسات						
هزینه ها وسایرپرداختها	۴۴/۰	۵۵/۶	۶۲/۴			
جمع کل (۳+۲+۱)	۳ر۰۳۰/۰	۳ر۹۴۷/۴	۴ر۷۵۴/۷			
کسرمیشود : ارقامی که دوبارمنظورشده است	۱ر۱۲۶/۶	۱ر۳۹۷/۳	۱ر۶۴۹/۵			
پرداختهای بودجه کل کشور	۱ر۹۰۳/۴	۲ر۵۵۰/۱	۳ر۱۰۵/۲			

قسمت دوم ـ ۱

جدول شماره ۲ ـ خلاصه بودجه کل کشور*

(مبالغ به میلیارد ریال)

	دریافتیها سال ۱۳۵۳	دریافتیها سال ۱۳۵۴	دریافتیها سال ۱۳۵۵	پرداختیها سال ۱۳۵۳	پرداختیها سال ۱۳۵۴	پرداختیها سال ۱۳۵۵
۱ـ بودجه عمومی دولت						
۱ـ۱ درآمدهای عمومی						
مالیاتها	۱۵۷/۲	۲۱۶/۷	۳۰۹/۶			
نفت وگاز	۱ر۲۰۵/۳	۱۴۸۰/۸	۱ر۴۰۹/۰			
سایردرآمدها	۳۱/۹	۵۳/۴	۶۹/۱			
وامهای داخلی (خالص)	ـ۳۷/۲	ـ۳۵/۸	ـ۲۰/۸			
وامهای خارجی (خالص)	ـ۵۱/۳	ـ ۵/۸	۵۹/۴			
جمع	۱ر۳۰۵/۹	۱ر۷۰۹/۳	۱ر۸۲۶/۳			
استفاده از سایر حسابها	۱۰۷/۴	—	—			
برآورد افزایش درآمدها	—	۱۲/۸	—			
جمع (۱ـ۱)	۱ر۴۱۳/۳	۱ر۷۲۲/۱	۱ر۸۲۶/۳			
۲ـ۱ درآمدهای اختصاصی	۲۴/۷	۲۴/۸	۴۴/۱			
جمع (۱)	۱ر۴۳۸/۰	۱ر۷۴۶/۹	۱ر۸۷۰/۴			
۲ـ بودجه شرکتهای دولتی وموسسات انتفاعی وابسته بدولت						
درآمدها	۱ر۴۲۸/۶	۲ر۰۵۲/۱	۲ر۵۷۰/۳			
وامهای داخلی (خالص)	۱/۵	ـ۲/۶	ـ۲۴/۷			
وامهای خارجی (خالص)	۴/۹	۱۵/۳	۲۸/۷			
جمع (۲)	۱ر۴۳۵/۰	۲ر۰۶۴/۸	۲ر۵۷۴/۳			
۳ـ بودجه سایر موسسات						
درآمدها وسایرمنابع تامین اعتبار	۴۴/۰	۵۵/۶	۶۲/۴			
جمع کل (۳+۲+۱)	۲ر۹۱۷/۰	۳ر۸۶۷/۳	۴ر۵۰۷/۱			
کسرمیشود : ارقامی که دوبارمنظورشده است	۱ر۱۲۶/۶	۱ر۳۹۷/۳	۱ر۶۳۳/۳			
دریافتهای بودجه کل کشور	۱ر۷۹۰/۴	۲ر۴۷۰/۰	۲ر۸۷۳/۸			
۱ـ بودجه عمومی دولت						
۱ـ۱ ازمحل درآمدهای عمومی						
اعتبارات سرمایه گذاری ثابت	۳۴۸/۷	۵۲۲/۹	۷۰۰/۷			
اعتبارات جاری	۷۲۷/۸	۱ر۰۲۲/۷	۱ر۱۸۵/۳			
جمع	۱ر۰۷۶/۵	۱ر۵۴۵/۶	۱ر۸۸۶/۰			
سرمایه‌گذاری درخارج ازکشور، پرداخت وام و کمک به کشورها وموسسات خارجی وبین المللی	۱۶۱/۲	۱۷۶/۵	۱۰۵/۰			
جمع	۱ر۲۳۷/۷	۱ر۷۲۲/۱	۱ر۹۹۱/۰			
سایرپرداختها بموجب مجوزهای خاص	۱۷۵/۶	—	—			
کسرمیشود : عدم تحقق پرداختها	—	—	۱۹/۷			
جمع (۱ـ۱)	۱ر۴۱۳/۳	۱ر۷۲۲/۱	۱ر۹۷۱/۳			
۲ـ۱ ازمحل درآمدهای اختصاصی	۲۴/۷	۲۴/۸	۴۴/۱			
جمع (۱)	۱ر۴۳۸/۰	۱ر۷۴۶/۹	۲ر۰۱۵/۴			
۲ـ بودجه شرکتهای دولتی وموسسات انتفاعی وابسته بدولت						
ازمحل درآمدهای عمومی	۱۲۴/۶	۳۰۲/۶	۳۹۱/۹			
ازمحل درآمدها وسایرمنابع تامین اعتبار	۱ر۳۱۰/۴	۱ر۷۶۲/۲	۲ر۱۸۲/۴			
جمع (۲)	۱ر۴۳۵/۰	۲ر۰۶۴/۸	۲ر۵۷۴/۳			
۳ـ بودجه سایرموسسات						
هزینه ها وسایر پرداختها	۴۴/۰	۵۵/۶	۶۲/۴			
جمع کل (۳+۲+۱)	۲ر۹۱۷/۰	۳ر۸۶۷/۳	۴ر۶۵۲/۱			
کسرمیشود : ارقامی که دوبارمنظورشده است	۱ر۱۲۶/۶	۱ر۳۹۷/۳	۱ر۶۳۳/۳			
پرداختهای بودجه کل کشور	۱ر۷۹۰/۴	۲ر۴۷۰/۰	۳ر۰۱۸/۸			

* دراین جدول ارقام مربوط به دریافت وامها پس از کسربازپرداخت آنها بصورت "خالص" منظورشده است.

قسمت دوم ـ ۲

بودجه کل کشور-۲

۳۱۳ میلیارد ریال درآمد های مالیاتی

بقیه از صفحه قبل

تحت عنوان «خرید آثار هنری ایران» به اعتبار ردیف ۵۰۱۰۰۲ تحت عنوان «هزینه های خاص دستگاههای اجرائی» در بودجه سالهای مذکور منتقل میشود.

تبصره ۲۳ـ الف ـ کلمه «کمک و» بعد از کلمه «اعطاء» به بند (ب) تبصره ۳۲ قانون بودجه اصلاحی سال ۱۳۵۳ و بودجه سال ۱۳۵۴ کل کشور اضافه میشود و مفاد این حکم در سال ۱۳۵۴ نیز قابل اجراء است. ب ـ مفاد بندهای (الف) و (ب) تبصره مذکور در سال ۱۳۵۵ نیز مجری خواهد بود.

تبصره ۲۴ـ به وزارت امور اقتصادی و دارائی اجازه داده میشود اعتبار مورد نیاز هریک از وزارتخانه ها و موسسات دولتی مشمول قانون استخدام کشوری برای پرداخت هزینه های مربوط به ردیف های ۵۰۲۰۰۴ و ۵۰۲۰۰۵ و ۵۰۲۰۰۶ این قانون را در سال ۱۳۵۵ به تشخیص سازمان برنامه و بودجه با صدور اصلاح بودجه از اعتبار ردیفهای مربوط کسر و به اعتبار مواد ۱ و ۲ بودجه هر دستگاه علاوه نماید.

ضمناً تعهدات تا آخر سال ۱۳۵۴ ردیفهای فوق و همچنین تعهدات تا آخر سال ۱۳۵۳ مربوط به ردیفهای ۵۱۱۰۶۰۰۰ و ۵۱۱۰۷۰۰۰ و ۵۱۱۰۸۰۰۰ قانون بودجه اصلاحی سال ۱۳۵۲ و بودجه سال ۱۳۵۳ کل کشور نیز با رعایت مقررات مربوط از محل اعتبار ماده (۱) بودجه سال ۱۳۵۵ دستگاههای ذیربط قابل پرداخت خواهد بود.

تبصره ۲۵ـ به وزارت امور اقتصادی و دارائی اجازه داده میشود آن قسمت از اعتبارات ردیفهای ۵۰۲۰۰۴ و ۵۰۲۰۰۵ و ۵۰۲۰۰۶ و ۵۰۲۰۰۸ قسمت پنجم این قانون را بمیزان مورد نیاز مناطق آموزش و پرورش با توجه به مفاد تبصره ۲۰ قانون بودجه سال ۱۳۴۸ و تبصره ۴۹ قانون بودجه سال ۱۳۵۲ و تبصره ۸۳ قانون بودجه اصلاحی سال ۱۳۵۳ و بودجه سال ۱۳۵۴ کل کشور بعنوان کمک برای مصارف مقرر در اختیار مناطق مربوط بگذارد.

تبصره ۲۶ـ به وزارت امور اقتصادی و دارائی اجازه داده میشود آن قسمت از اعتبارات ردیفهای ۵۰۲۰۰۴ و ۵۰۲۰۰۵ و ۵۰۲۰۰۶ و ۵۰۲۰۰۷ و ۵۰۲۰۰۸ این قانون را در مورد کارمندانی که در اجرای قانون واگذاری بیمارستانهای وزارت بهداری مصوب خرداد ماه ۱۳۵۰ بجمعیت شیرو خورشید سرخ ایران و جمعیت کمک به جذامیان منتقل شده است بعنوان «اعانه» و بمیزانی که از طرف سازمان برنامه و بودجه تشخیص داده میشود در اختیار جمعیت های مزبور بگذارد.

تغذیه و آموزش رایگان

تبصره ۲۷ـ به وزارت آموزش و پرورش اجازه داده میشود اعتبار مربوط به آموزش رایگان و بهبود تغذیه دانش‌آموزان موضوع ردیف ۹۹۹۸ و اعتبار مربوط به تربیت معلم سپاه دانش و توسعه برنامه های موضوع ردیف ۹۹۹۹ قسمت هفتم این قانون را در سال ۱۳۵۵ بر حسب نیازمندیهای هریک از مناطق آموزش و پرورش به تفکیک برنامه ها و فصول بین آنها بصورت کمک توزیع کند و در صورت لزوم نسبت بخرید مواد غذائی از اعتبار ردیف ۹۹۹۸ در مرکز اقدام و بحساب منظور نماید. توزیع اعتبارات مذکور بر اساس نیازمندیهای مناطق در هر صورت در همان سال باید باطلاع سازمان برنامه و بودجه و تائید کمیسیون بودجه مجلس شورای ملی برسد.

تبصره ۲۸ـ الف ـ به سازمان برنامه و بودجه اجازه داده میشود در اجرای قانون تشکیل سازمان تحقیقات کشاورزی و منابع طبیعی اعتبارات جاری موسسات و بنگاهها و واحدها و فعالیتهائی که بموجب قانون مذکور جزء تشکیلات و وظائف سازمان تحقیقات کشاورزی و منابع طبیعی قرار میگیرد از بودجه های سال ۱۳۵۵ دستگاههای مربوط کسر و به سازمان تحقیقات کشاورزی و منابع طبیعی اختصاص داده شود.

ب ـ کلیه اموال مربوط به واحدها و فعالیتهای تحقیقاتی که در اجرای قانون مذکور جزء تشکیلات و وظائف سازمان تحقیقات کشاورزی و منابع طبیعی قرار میگیرد بسازمان مزبور منتقل و واگذار میشود. بهای آن قسمت از اموال متعلق به شرکتهای دولتی که باین ترتیب واگذار خواهد شد به ارزش معین شده در ترازنامه و یا تصویب مجامع عمومی از دارائی و ذخائر شرکت مربوط کسر میشود.

تبصره ۲۹ـ به سازمان برنامه و بودجه اجازه داده میشود در اجرای قانون تشکیل سازمان آموزش کشاورزی مصوب ۱۳۵۴/۲/۲۹ اعتبارات جاری برنامه ها و فعالیتهای آموزش موسسات و بنگاهها و سایر واحدهائی که بموجب قانون مذکور جزء تشکیلات و وظائف سازمان آموزش کشاورزی قرار میگیرد حسب مورد به پیشنهاد وزیر کشاورزی و منابع طبیعی یا وزیر وزارتخانه مربوط از بودجه سال ۱۳۵۵ دستگاههای مربوط کسر و به سازمان آموزش کشاورزی اختصاص دهد.

تبصره ۳۰ـ به سازمان برنامه و بودجه اجازه داده میشود اعتبارات جاری مربوط به سازمان دامداران متحرک را به پیشنهاد وزارت کشاورزی و منابع طبیعی از بودجه سازمان جنگلها و مراتع کشور کسر و به تفکیک مواد هزینه ذیل ردیف جداگانه بنام سازمان دامداران متحرک اختصاص دهد.

اعتبارات مراکز تعلیمات حرفه‌ای

تبصره ۳۱ـ به سازمان برنامه و بودجه اجازه داده میشود پس از تشکیل هیئت های امناء مراکز تعلیمات حرفه‌ای موضوع تبصره ۵۳ قانون بودجه اصلاحی سال ۱۳۵۳ و بودجه سال ۱۳۵۴ کل کشور اعتبارات هریک از مراکز تعلیمات حرفه‌ای را بنابه پیشنهاد وزارت کار و امور اجتماعی از مواد هزینه بودجه سال ۱۳۵۵ وزارت کار و امور اجتماعی کسر و باعتبار ماده مربوط بودجه آن وزارت اضافه کند. وجوه مزبور در اختیار مراکز مذکور قرار داده میشود.

تبصره ۳۲ـ تبصره ۱۹ قانون بودجه سال ۱۳۵۳ و بودجه سال ۱۳۵۴ کل کشور تا آخر سال ۱۳۵۵ مجری است.

تبصره ۳۳ـ خریدهائی که از محل اعتبارات وزارت جنگ برای تقویت نیروهای دفاعی کشور صورت میگیرد مشمول مقررات مذکور در قانون تحصیل وام یا اعتبار برای تقویت نیروهای دفاعی کشور مصوب هفتم آبانماه ۱۳۵۲ خواهد بود.

تبصره ۳۴ـ اجازه داده میشود تعهدات تا پایان سال ۱۳۵۳ سازمان نقشه برداری و موسسه استاندارد و تحقیقات صنعتی ایران و موسسه رازی مربوط به درآمدهای اختصاصی سال مذکور از محل مانده درآمد های اختصاصی سال ۱۳۵۳ هر یک از سازمانهای مذکور محسوب و واریز گردد.

تبصره ۳۵ـ اجازه داده میشود تا مبلغ هفت میلیون و سیصد و شصت هزار (۷/۳۶۰/۰۰۰) ریال مانده اصل و بهره وام پرداختی از محل اعتبارات برنامه های گذشته به دانشگاه فرح پهلوی (مدرسه عالی دختران سابق) بخشوده شود.

تبصره ۳۶ـ مهلت مذکور در تبصره ۱۴ قانون بودجه اصلاحی سال ۱۳۵۳ وبودجه سال ۱۳۵۴ کل کشور از تاریخ انقضاء درمورد سازمان بنادر و کشتیرانی بمدت یکسال و درمورد سازمان معاملات تریاک بمدت سه سال دیگر تمدید میگردد و تبصره یک ماده واحده قانون اجازه معاملات تریاک و کمک بدرمان معتادان لغو و سازمان مزبور مشمول قانون استخدام کشوری و مقررات مربوط به آن خواهد بود.

تبصره ۳۷ـ مفاد تبصره ۴۱ قانون بودجه اصلاحی سال ۱۳۵۳ و بودجه سال ۱۳۵۴ کل کشورناظر برتبصره ۴۶ قانون بودجه اصلاحی سال ۱۳۵۲ و بودجه سال ۱۳۵۳ کل کشور با آخر سال ۱۳۵۵ تمدید میشود.

تبصره ۳۸ـ اجازه داده میشود اعتباراتی که در بودجه وزارت آموزش و پرورش و یا وزارت علوم و آموزش عالی بمنظور سرمایه گذاری ثابت در موسسات آموزشی غیر دولتی اختصاص داده شده یا میشود با موافقت وزارت مربوط طبق مصوبات هیئت امناء موسسه آموزشی ذینفع بمصرف برسد.

***

تبصره هائی که تا ملغی نشده بقوت خود باقی است

تبصره ۳۹ـ وجوه حاصل از سرمایه گذاریهای دولت در خارج کشور در حساب جداگانه خزانه داریکل دربانک مرکزی ایران نگهداری و طبق مصوبات شورایعالی سازمان سرمایه گذاری و کمک های اقتصادی و فنی ایران برای سرمایه گذاری در خارج مورد استفاده قرار خواهد گرفت.

تبصره ۴۰ـ افزایش یا کاهش اعتبارات طرحهای عمرانی در داخل یک برنامه بین دو دستگاه اجرائی وابسته به یک وزارتخانه و همچنین بین هر وزارتخانه و دستگاههای اجرائی وابسته بآن تا میزان ده درصد با موافقت سازمان برنامه و بودجه و مازاد بران با تصویب شورای اقتصاد مجاز خواهد بود مشروط براینکه در مجموع اعتبارات برنامه مربوط به دستگاههای اجرائی وابسته و وزارتخانه تغییری حاصل نشود.

تبصره ۴۱ـ الف ـ سازمان برنامه وبودجه مکلف است همه ساله بر اساس میزان و ترکیب جمعیت، احتیاجات، پیشرفت و سایر شرایط محلی سطح اعتبارات خاص ناحیه‌ای هراستان یا فرمانداری کل را تعیین و ابلاغ نماید. تسهیم اعتبارات بین شهرستانهای هر استان یا فرمانداری کل با رعایت ضوابط مذکور و خط مشی کلی که از طرف سازمان برنامه و بودجه ابلاغ میگردد به پیشنهاد دفتر برنامه و بودجه و تائید کمیته برنامه ریزی استان به ریاست استاندار یا فرماندار و تصویب انجمن استان صورت خواهد گرفت. توزیع اعتبارات در داخل هر شهرستان با رعایت اولویت و ضرورت های محلی در قالب فصول و برنامه های تعیین شده در خط مشی کلی به پیشنهاد دفتر برنامه وبودجه بتصویب انجمن شهرستان خواهد رسید.

ب ـ وزارت امور اقتصادی و دارائی اعتبارات مصوب خاص ناحیه‌ای را مستقیما در اختیار ذیحساب استان یا فرمانداری کل قرار خواهد داد تا طبق موافقتنامه طرحهای مربوط بمصرف برسد.

ج ـ دستگاههای اجرائی محلی میتوانند در مواردی که مدت اجرای طرح خاص ناحیه‌ای بیش از یکسال است، با موافقت قبلی سازمان برنامه و بودجه و درحدود خط مشی مذکور در بند (الف) و به ترتیب مقرر درباره تصویب طرحهای خاص ناحیه‌ای و در قالب سطح اعتبار ابلا شده حداکثر معادل اعتبار مصوب همان سال برای سال بعد نیز قرارداد منعقد و اعتبار لازم را در طرح عمرانی سال بعد مقدم برسایر اعتبارات پیشنهاد نمایند.

تبصره ۴۲ـ اعتبار مربوط به اجرای تبصره ۵۰ قانون بودجه اصلاحی سال ۱۳۵۲ و بودجه سال ۱۳۵۳ کل کشور و تبصره ۶۵ قانون بودجه اصلاحی سال ۱۳۵۳ و بودجه سال ۱۳۵۴ کل کشور به موسسات آموزش عالی غیر دولتی که اداره امور آنها بموجب قانون اداره امور موسسات آموزش عالی غیر دولتی مصوب تیرماه ۱۳۵۴ به وزارتخانه ها و موسسات دولتی واگذار شده یا خواهد شد نیز برحسب ضوابط مقرر در تبصره های مذکور قابل پرداخت است. رعایت نسبت بیست درصد مذکور در تبصره اخیر در مورد موسسات آموزش عالی الزامی نیست.

تبصره ۴۳ـ مفاد تبصره ۲۲ قانون بودجه اصلاحی سال ۱۳۵۳ و بودجه سال ۱۳۵۴ کل کشور تا هنگامیکه ملغی نشده بقوت خود باقی است.

تبصره ۴۴ـ اجازه داده میشود تمام یا قسمتی از بهای اموال منقول یا غیر منقول که از محل اعتبارات طرحهای عمرانی برای شرکت های سهامی زراعی و شرکتهای تعاونی تولید روستائی ایجاد شده یا میشود بر اساس ضوابطی که بنا به پیشنهاد وزارت تعاون و امور روستا ها بتصویب شورای اقتصاد خواهد رسید بلا عوض به شرکتهای مربوط واگذار گردد. شرکتها مکلفند این اموال را بحساب دارائی ها واندوخته های سرمایه‌ای خود منظور نمایند.

تبصره ۴۵ـ از اول سال ۱۳۵۵ کلیه امور مربوط به انواع معمولی شن، ماسه، قلوه سنگ و خاک رس به استانداریها و فرمانداریهای کل محول میشود. استانداران و فرمانداران کل مکلفند با رعایت قانون گسترش کشاورزی در قطب های کشاورزی و قانون آب و نحوه ملی شدن آن بهره برداری از معادن مذکور را براساس ضوابط و ترتیبات و بمدتی که با پیشنهاد وزارت صنایع و معادن بتصویب هیئت وزیران میرسد به اشخاص واگذار و درآمد حاصل را در حساب مخصوص نگهداری نمایند و اضافه براعتبار طرحهای خاص ناحیه‌ای برطبق مقررات راجع به طرحهای مذکور منحصرا بمصرف عمران روستاهای هر استان یا فرمانداری کل برسد. ماده ۱۰۵ الحاقی به قانون شهرداری مصوب ۲۷ بهمن ماه سال ۱۳۴۵ درمورد مواد معدنی واقع در حوزه خدمات و نظارت شهرداریها و املاک اشخاص بقوت خود باقی است. اجازه هائی که تا این تاریخ باستناد قانون معادن برای بهره برداری مواد معدنی مزبور صادر شده تا پایان مدت معتبر است ولی حقوق و بهره مالکانه دولت توسط استانداری یا فرمانداریکل وصول و بترتیب مقرر دراین تبصره مصرف خواهد شد. در اجرای این تبصره مصرف قسمت از مقررات مربوط به معادن که با مفاد این تبصره مغایرت دارد موقوف الاجراء خواهد بود.

تبصره ۴۶ـ اجازه داده میشود پنجاه درصد وجوه حاصل از اجرای احکام کیفری مقرر در قانون نظام صنفی موضوع بند «و» ماده ۶۳ مکرر مصوب ۱۳۵۱/۸/۳۰ برای تامین هزینه های کمیته ملی حمایت از مصرف کننده در وجه کمیته مزبور پرداخت شود. دستورالعمل اجرائی این تبصره با پیشنهاد وزارت امور اقتصادی و دارائی و سازمان برنامه و بودجه بتصویب هیئت وزیران خواهد رسید.

تبصره ۴۷ـ بدولت اجازه داده میشود وجوه حاصل از خالص فروش کالاهای قاچاق اعم از کالاهای گمرکی و دخانی که وسیله ماموران ژاندارمری کشور و شهربانی کشور کشف میشود و همچنین جرائم وصولی از مرتکبین قاچاق کالاهائی که توسط مامورین مزبور کشف میشود با رعایت ماده ۱۹ قانون مجازات مرتکبین قاچاق مصوب ۱۳۱۲ برای تهیه و احداث خانه های سازمانی در نقاط مرزی و سایر نقاطی که از نظر مبارزه با قاچاق حائز اهمیت هستند و همچنین خرید وسائل و تجهزات مربوط به پیشگیری از ورود کالاهای قاچاق و مبارزه با قاچاق به نسبت کشف در اختیار دستگاه های مزبور بگذارد تا بموجب بودجه هائی که با پیشنهاد ان دستگاهها بتصویب هیئت وزیران میرسد بمصرف برسد.

دولت میتواند دراخر هر سال از محل مازاد درامد عمومی، حداکثر تا میزان مبالغی که در سال قبل از این بابت وصول شده باشد در اختیار ژاندارمری کشور و شهربانی کشور بگذارد تا بهمان مصارف برسد. دستورالعمل اجرائی این تبصره به پیشنهاد مشترک ژاندارمری کشور و شهربانی کشور تهیه و پس از موافقت وزارت کشور و وزارت امور اقتصادی و دارائی و سازمان برنامه و بودجه بتصویب هیئت وزیران خواهد رسید.

از اول سال ۱۳۵۵ مقررات تبصره ۲۹ قانون بودجه سال ۱۳۵۰ کل کشور ملغی است.

تبصره ۴۸ـ مبلغ قابل وصول موضوع ماده واحده «قانون توسعه شبکه های تلویزیونی در شهرستانها مصوب تیر ماه ۱۳۴۹» و تبصره ۵۵ قانون بودجه اصلاحی سال ۱۳۵۳ و بودجه سال ۱۳۵۴ کل کشور در مورد تلویزیونهای رنگی سه هزار ریال تا ششهزار ریال خواهد بود.

انواع تلویزیونهای ساخت ایران که بخارج صادر میشود از پرداخت مبالغ موضوع قانون مذکور و این تبصره معاف میباشد.

تبصره ۴۹ـ تبصره ۸۸ قانون بودجه اصلاحی سال ۱۳۵۲ و بودجه سال ۱۳۵۳ کل کشور بشرح زیر اصلاح میشود:

بقیه در صفحه بعد

جدول شماره ۳ـ درآمدها و سایر منابع تأمین اعتبار

(مبالغ بمیلیارد ریال)

۱ـ بودجه عمومی دولت

شماره طبقه‌بندی	عنوان	سال ۱۳۵۳ (قطعی) درآمد عمومی	درآمد اختصاصی	جمع	سال ۱۳۵۴ (مصوب) درآمد عمومی	درآمد اختصاصی	جمع	سال ۱۳۵۵ (برآورد) درآمد عمومی	درآمد اختصاصی	جمع
		۱	۲	۳	۴	۵	۶	۷	۸	۹
۱۰۰۰۰۰	بخش اول ـ درآمد های مالیاتی	۱۵۷/۲	۱/۶	۱۵۸/۸	۲۱۶/۷	۲/۱	۲۱۸/۸	۳۰۹/۶	۳/۴	۳۱۳/۰
۲۰۰۰۰۰	بخش دوم ـ درآمد نفت و گاز	۱ر۲۰۵/۳	—	۱ر۲۰۵/۳	۱ر۴۸۰/۸	—	۱ر۴۸۰/۸	۱ر۴۰۹/۰	—	۱ر۴۰۹/۰
۳۰۰۰۰۰	بخش سوم ـ درآمد های حاصل از انحصارات و مالکیت دولت	۱۳/۶	۰/۲	۱۳/۸	۲۰/۲	۰/۳	۲۰/۵	۲۹/۴	۰/۲	۲۹/۶
۴۰۰۰۰۰	بخش چهارم ـ درآمد های حاصل از خدمات و فروش کالا	۸/۹	۵/۵	۱۴/۴	۱۰/۶	۴/۸	۱۵/۴	۱۴/۷	۵/۴	۲۰/۱
۵۰۰۰۰۰	بخش پنجم ـ حق بیمه، بهای دریافتی، درآمد های انتقالی و متفرقه	۶/۸	۱۷/۴	۲۴/۲	۹/۱	۱۷/۶	۲۶/۷	۱۱/۵	۳۵/۱	۴۶/۶
۶۰۰۰۰۰	بخش ششم ـ سایر منابع تامین اعتبار	۹/۵	—	۹/۵	۱۵/۰	—	۱۵/۰	۸۰/۰	—	۸۰/۰
۷۰۰۰۰۰	بخش هفتم ـ سود و بهره سرمایه گذاریهای دولت در خارج از کشور	۲/۶	—	۲/۶	۱۳/۵	—	۱۳/۵	۱۳/۵	—	۱۳/۵
	جمع	۱ر۴۰۳/۹	۲۴/۷	۱ر۴۲۸/۶	۱ر۷۶۵/۹	۲۴/۸	۱ر۷۹۰/۷	۱ر۸۶۷/۷	۴۴/۱	۱ر۹۱۱/۸
	استفاده از سایر حسابها	۱۰۷/۴	—	۱۰۷/۴	—	—	—	—	—	—
	برآورد افزایش درآمد ها	—	—	—	۱۲/۸	—	۱۲/۸	—	—	—
	نتیجه	۱ر۵۱۱/۳	۲۴/۷	۱ر۵۳۶/۰	۱ر۷۷۸/۷	۲۴/۸	۱ر۸۰۳/۵	۱ر۸۶۷/۷	۴۴/۱	۱ر۹۱۱/۸

۲ـ بودجه شرکتهای دولتی و مؤسسات انتفاعی وابسته به دولت

شماره ردیف	عنوان	سال ۱۳۵۳ (قطعی) از محل درآمد عمومی	درآمدها و سایر منابع تامین اعتبار	جمع	سال ۱۳۵۴ از محل درآمد عمومی (مصوب)	درآمدها و سایر منابع تامین اعتبار	جمع	سال ۱۳۵۵ (برآورد) از محل درآمد عمومی	درآمدها و سایر منابع تامین اعتبار	جمع
		۱	۲	۳	۴	۵	۶	۷	۸	۹
۱	درآمدها	۱۲۴/۶	۱ر۳۵۳/۰	۱ر۳۷۷/۶	۳۰۲/۶	۱ر۵۴۱/۳	۱ر۸۴۳/۹	۴۰۸/۱	۱ر۸۴۵/۸	۲ر۲۵۳/۹
۲	استفاده از دارائیهای جاری	—	۳۱/۸	۳۱/۸	—	۸۸/۴	۸۸/۴	—	۲۰۳/۶	۲۰۳/۶
۳	سایر دریافتها	—	۱۹/۲	۱۹/۲	—	۱۱۹/۸	۱۱۹/۸	—	۱۲۹/۰	۱۲۹/۰
۴	واحهای داخلی و خارجی	—	۲۱/۴	۲۱/۴	—	۳۶/۲	۳۶/۲	—	۴۹/۰	۴۹/۰
	جمع	۱۲۴/۶	۱ر۳۲۵/۴	۱۴۵۰/۰	۳۰۲/۶	۱ر۷۸۵/۷	۲ر۰۸۸/۳	۴۰۸/۱	۲ر۲۲۷/۴	۲ر۶۳۵/۵

۳ـ بودجه سایر مؤسسات

عنوان	سال ۱۳۵۳ (قطعی) از محل درآمد عمومی	منابع اختصاصی	جمع	سال ۱۳۵۴ از محل درآمد عمومی (مصوب)	منابع اختصاصی	جمع	سال ۱۳۵۵ (برآورد) از محل درآمد عمومی	منابع اختصاصی	جمع
	۱	۲	۳	۴	۵	۶	۷	۸	۹
درآمدها و سایر منابع تامین اعتبار	۳۵/۰	۹/۰	۴۴/۰	۴۵/۱	۱۰/۵	۵۵/۶	۴۸/۰	۱۴/۴	۶۲/۴

جدول شماره ۴ـ هزینه‌ها و سایر پرداختها

(مبالغ بمیلیارد ریال)

۱ـ بودجه عمومی دولت

شماره طبقه‌بندی	عنوان	سال ۱۳۵۳ (برآورد قطعی) از محل درآمد عمومی: اعتبارات جاری	اعتبارات سرمایه‌گذاری ثابت	جمع	از محل درآمد اختصاصی	جمع	سال ۱۳۵۴ (مصوب) از محل درآمد عمومی: اعتبارات جاری	اعتبارات سرمایه‌گذاری ثابت	جمع	از محل درآمد اختصاصی	جمع	سال ۱۳۵۵ (برآورد) از محل درآمد عمومی: اعتبارات جاری	اعتبارات سرمایه‌گذاری ثابت	جمع	از محل درآمد اختصاصی	جمع
		۱	۲	۳	۴	۵	۶	۷	۸	۹	۱۰	۱۱	۱۲	۱۳	۱۴	۱۵
۱۰۰۰۰۰۰	امور عمومی	۶۳/۱	۵۱/۳	۱۱۴/۴	۳/۶	۱۱۸/۰	۸۷/۰	۸۶/۹	۱۷۳/۹	۳/۷	۱۷۷/۶	۱۱۱/۹	۱۳۴/۳	۲۴۶/۲	۴/۸	۲۵۱/۰
۲۰۰۰۰۰۰	امور دفاع ملی	۳۷۲/۵	—	۳۷۲/۵	۰/۲	۳۷۲/۷	۵۲۵/۳	—	۵۲۵/۳	۰/۲	۵۲۵/۵	۵۶۶/۶	—	۵۶۶/۶	۰/۲	۵۶۶/۸
۳۰۰۰۰۰۰	امور اجتماعی	۱۲۹/۸	۸۳/۳	۲۱۳/۱	۱۹/۳	۲۳۲/۴	۱۸۰/۶	۱۲۲/۹	۳۰۳/۵	۱۹/۴	۳۲۲/۹	۲۳۲/۷	۱۲۸/۱	۳۶۰/۸	۳۷/۱	۳۹۷/۹
۴۰۰۰۰۰۰	امور اقتصادی	۷۵/۲	۲۱۴/۱	۲۸۹/۳	۱/۶	۲۹۰/۹	۱۲۱/۴	۳۰۶/۹	۴۲۸/۳	۱/۵	۴۲۹/۸	۱۳۹/۵	۴۳۷/۶	۵۷۷/۱	۲/۰	۵۷۹/۱
۵۰۰۰۰۰۰	هزینه‌های متفرقه	۴۶/۶	—	۴۶/۶	—	۴۶/۶	۲۶/۲	۶/۲	۶۸/۴	—	۶۸/۴	۵۷/۴	۰/۷	۵۸/۱	—	۵۸/۱
۶۰۰۰۰۰۰	بهره و کار مزد واحها	۲۸/۳	—	۲۸/۳	—	۲۸/۳	۳۵/۱	—	۳۵/۱	—	۳۵/۱	۵۷/۲	—	۵۷/۲	—	۵۷/۲
۷۰۰۰۰۰۰	بازپرداخت اعتبار و پرداخت دیون	۱۱۰/۳	—	۱۱۰/۳	—	۱۱۰/۳	۶۷/۷	—	۶۷/۷	—	۶۷/۷	۶۱/۴	—	۶۱/۴	—	۶۱/۴
	جمع	۸۲۵/۸	۳۴۸/۷	۱ر۱۷۴/۵	۲۴/۷	۱ر۱۹۹/۲	۱ر۰۷۹/۳	۵۲۲/۹	۱ر۶۰۲/۲	۲۴/۸	۱ر۶۲۷/۰	۱ر۹۲۱/۵	۷۰۰/۷	۱ر۹۲۷/۴	۴۴/۱	۱ر۹۷۱/۵
۸۰۰۰۰۰۰	سرمایه‌گذاری در خارج از کشور، پرداخت وام و کمک به کشورها و موسسات خارجی بین‌المللی			۱۶۱/۲	—	۱۶۱/۲			۱۷۶/۵	—	۱۷۶/۵	۱۰۵/۰		۱۰۵/۰	—	۱۰۵/۰
	جمع			۱ر۳۳۵/۷	۲۴/۷	۱ر۳۶۰/۴			۱ر۷۷۸/۷	۲۴/۸	۱ر۸۰۳/۵	۲ر۰۳۲/۴		۲ر۰۳۲/۴	۴۴/۱	۲ر۰۷۶/۵
	سایر پرداختها بموجب مجوزهای خاص			۱۷۵/۶	—	۱۷۵/۶			—	—	—	—		—	—	—
	کسر میشود: عدم تحقق پرداختها			—	—	—			—	—	—	۱۹/۷		۱۹/۷	—	۱۹/۷
	نتیجه			۱ر۵۱۱/۳	۲۴/۷	۱ر۵۳۶/۰			۱ر۷۷۸/۷	۲۴/۸	۱ر۸۰۳/۵	۲ر۰۱۲/۷	۴۴/۱	۲ر۰۵۶/۸	۴۴/۱	۲ر۱۱۱/۸

۲ـ بودجه شرکتهای دولتی و مؤسسات انتفاعی وابسته به دولت

شماره ردیف	عنوان	سال ۱۳۵۳ (برآورد قطعی) از محل درآمد عمومی: اعتبارات جاری	اعتبارات سرمایه‌گذاری ثابت	جمع	از محل درآمدها و سایر منابع تامین اعتبار	جمع	سال ۱۳۵۴ از محل درآمد عمومی (مصوب): اعتبارات جاری	اعتبارات سرمایه‌گذاری ثابت	جمع	از محل درآمدها و سایر منابع تامین اعتبار	جمع	سال ۱۳۵۵ (برآورد) از محل درآمد عمومی: اعتبارات جاری	اعتبارات سرمایه‌گذاری ثابت	جمع	از محل درآمد و سایر منابع تامین اعتبار	جمع
		۱	۲	۳	۴	۵	۶	۷	۸	۹	۱۰	۱۱	۱۲	۱۳	۱۴	۱۵
۱	هزینه‌های جاری	۱۲/۹	—	۱۲/۹	۲۳۹/۴	۲۵۲/۳	۷۹/۴	—	۷۹/۴	۴۸۵/۰	۵۶۴/۹	۷۴/۵	—	۷۴/۵	۶۰۴/۰	۶۷۸/۵
۲	پرداخت به دولت بابت مالیات و سود سهام و انتقال به درآمد عمومی	—	—	—	۹۶۷/۰	۹۶۷/۰	—	—	—	۱ر۰۴۹/۶	۱ر۰۴۹/۶	—	—	—	۱ر۱۹۳/۳	۱ر۱۹۳/۳
۳	سهم کارکنان و کارگران از سود ویژه و سایر حسابهای تقسیم سود	—	—	—	۴/۸	۴/۸	—	—	—	۵/۳	۵/۳	—	—	—	۶/۴	۶/۴
۴	هزینه‌های سرمایه‌ای	۲/۲	۱۰۹/۵	۱۱۱/۷	۶۵/۸	۱۷۴/۵	۹/۶	۲۱۳/۶	۲۲۳/۲	۱۸۹/۱	۴۱۲/۳	۱۲/۴	۳۰۵/۰	۳۱۷/۴	۳۵۳/۰	۶۷۰/۹
۵	افزایش دارائیهای جاری	—	—	—	۵۸/۴	۵۸/۴	—	—	—	۷۳/۶	۷۳/۶	—	—	—	۸۹/۸	۸۹/۸
۶	بازپرداخت وامها	—	—	—	۱۵/۰	۱۵/۰	—	—	—	۲۳/۵	۲۳/۵	۱۶/۲	—	۱۶/۲	۲۸/۸	۴۵/۰
	جمع	۱۵/۱	۱۰۹/۵	۱۲۴/۶	۱ر۳۵۰/۴	۱ر۴۷۵/۰	۸۹/۰	۲۱۳/۶	۳۰۲/۶	۱ر۸۲۶/۶	۲ر۱۲۹/۲	۱۰۳/۱	۳۰۵/۰	۴۰۸/۱	۲ر۲۷۵/۸	۲ر۶۸۳/۹
	کسر میشود: ذخیره‌های استهلاک	—	—	—	۲۵/۰	۲۵/۰	—	—	—	۴۰/۹	۴۰/۹	—	—	—	۴۸/۴	۴۸/۴
	نتیجه	۱۵/۱	۱۰۹/۵	۱۲۴/۶	۱ر۳۲۵/۴	۱ر۵۳۶/۰	۸۹/۰	۲۱۳/۶	۳۰۲/۶	۱ر۷۸۵/۷	۲ر۰۸۸/۳	۱۰۳/۱	۳۰۵/۰	۴۰۸/۱	۲ر۲۲۷/۴	۲ر۶۳۵/۵

۳ـ بودجه سایر مؤسسات

عنوان	سال ۱۳۵۳ (برآورد قطعی) از محل درآمد عمومی: اعتبارات جاری	اعتبارات سرمایه‌گذاری ثابت	جمع	از محل منابع اختصاصی	جمع	سال ۱۳۵۴ از محل درآمد عمومی (مصوب): اعتبارات جاری	اعتبارات سرمایه‌گذاری ثابت	جمع	از محل منابع اختصاصی	جمع	سال ۱۳۵۵ (برآورد) از محل درآمد عمومی: اعتبارات جاری	اعتبارات سرمایه‌گذاری ثابت	جمع	از محل منابع اختصاصی	جمع
	۱	۲	۳	۴	۵	۶	۷	۸	۹	۱۰	۱۱	۱۲	۱۳	۱۴	۱۵
هزینه‌ها و سایر پرداختها	۱۸/۶	۱۶/۴	۳۵/۰	۹/۰	۴۴/۰	۲۶/۳	۱۸/۸	۴۵/۱	۱۰/۵	۵۵/۶	۲۷/۵	۲۰/۵	۴۸/۰	۱۴/۴	۶۲/۴

۵ میلیارد و ۸۳۰ میلیون اعتبار برای ترفیعات کارمندان

بقیه از صفحه قبل

هزینه سرپرستی صغار

به وزارت دادگستری اجازه داده میشود وجوهی را که بابت خدمات خاص پزشکی قانونی وصول شده یا وصول خواهد شد پس از وضع کلیه هزینه های مربوط به مصرف تجهیز و تکمیل وسائل پزشکی قانونی و نگاهداری صغارتحت سرپرستی دادسرای تهران و کانونهای اصلاح و تربیت برساند.

ائین نامه اجرائی این تبصره بوسیله وزارت دادگستری تهیه و پس از تائید وزارت امور اقتصادی و دارائی و سازمان برنامه و بودجه بمورد اجراء گذاشته خواهد شد.

تبصره ۵۰ـ به وزارت دادگستری اجازه داده میشود بهره های موضوع تبصره ۹ قانون متمم بودجه سال ۱۳۴۷ را طبق ائین نامه‌ای که با جلب نظر سازمان برنامه و بودجه و وزارت امور اقتصادی و دارائی بتصویب وزیر دادگستری میرسد بمصرف هزینه های صغار تحت سرپرستی دادسرای تهران و کانونهای اصلاح و تربیت برساند.

تبصره ۵۱ـ مفاد تبصره ۴۴ قانون بودجه اصلاحی سال ۱۳۵۳ و بودجه سال ۱۳۵۴ کل کشور تا هنگامی که ملغی نشده بقوت خود باقی است.

تبصره ۵۲ـ از اول سال ۱۳۵۵ حقوق وظیفه موضوع تبصره ۲۷ قانون بودجه سال ۱۳۵۱ کل کشور و بند الف تبصره ۸۰ قانون بودجه اصلاحی سال ۱۳۵۲ و بودجه سال ۱۳۵۳ کل کشور شامل وراث مستخدمین غیر رسمی وزارتخانه ها و موسسات دولتی مشمول قانون استخدام کشوری و همچنین وراث آن دسته از مستخدمین موقت شرکتها و موسسات دولتی مستثنی شده از قانون استخدام کشوری که مشمول مقررات بازنشستگی و وظیفه خاصی نمیباشند و مورث انان بعد از ۱۳۴۵/۳/۳۱ و قبل از ۱۳۵۴/۱/۱ فوت شده نیز خواهد بود مشروط برآنکه درزمان فوت رابطه استخدامی مستخدم با سازمان متبوع وی برقرار بوده باشد.

تبصره ۵۳ـ وزارتخانه ها و موسسات و شرکتهای دولتی و موسسات انتفاعی وابسته بدولت و شهرداریها و موسسات تابع یا وابسته بانها و همچنین کلیه موسساتی که بیش از بیست و پنج درصد منابع بودجه جاری آنان از محل درآمد عمومی و یا منابع موسسات و شرکتهای دولتی یا سایر منابع عمومی تامین میشود مکلفند قبل از هر گونه افزایش جداول حقوق و اجرت و دستمزد و مبانی پرداخت مزایای مستمر یا فوق العاده شغل یا فوق العاده مخصوص یامزایای شغل کارکنان خود موافقت شورای حقوق و دستمزد را تحصیل نمایند. شرکتها و موسساتی که بموجب قانون خاص شمول این حکم درمورد آنها مستلزم ذکرنام است نیز مشمول این تبصره میباشند. مشمولین قانون استخدام نیروهای مسلح شاهنشاهی تابع مقررات مربوط بخود خواهند بود.

دستورالعمل اجرائی این تبصره بتصویب شورای حقوق و دستمزد خواهد رسید.

تبصره ۵۴ـ هر یک از مقامات و مستخدمین وزارتخانه ها و موسسات و شرکتهای دولتی منجلمه شرکتهای دولتی که شمول حکم برآنها مستلزم ذکر نام است و سایر دستگاههای اجرائی مذکور دربند ۱۱ ماده ۱ قانون برنامه و بودجه کشور از اجرای احکام مواد ۱۹ و ۲۲ و ۳۵ ان قانون کلایا بعضا خودداری نماید یا اطلاعات ناقص یا غیر واقع ارائه دهد و یا از ارائه مدارک لازم به سازمان مذکور استنکاف کند بحکم مرجع صالح به مجازات مقرر درماده ۸۵ قانون محاسبات عمومی محکوم خواهد شد:

تبصره ۵۵ـ استفاده از تبصره ۲ ماده ۱۲ قانون پولی و بانکی کشور مصوب تیرماه ۱۳۵۱ موکول به تائید بانک مرکزی ایران و موافقت وزارت امور اقتصادی و دارائی است. موسسات و شرکتهای دولتی که شمول مقررات عمومی نسبت بانها مستلزم ذکرنام است نیز مشمول حکم این تبصره خواهند بود.

مبالغ بهزار ریال

عنوان	جمع
۲	۱۱
هزینه های متفرقه	
ردیفهای مربوط به اعتبارد ولت	
اعتبارد ولت	۶ر۰۰۰ر۰۰۰
(هزینه های ضروری موضوع تبصره ۲۹ قانون بودجه اصلاحی سال ۱۳۵۲ وبودجه سال ۱۳۵۳ کل کشور)	—
هزینه های خاص دستگاههای اجرائی	۲ر۶۰۰ر۰۰۰
اعتبارسری دولت	۱۴۰ر۰۰۰
ردیفهای مربوط به اعتبارات استخدامی	
اعتباراجرای مرحله اول قانون استخدام کشوری موضوع تبصره ۲۰ قانون بودجه سال ۱۳۴۸ کل کشور	—
اعتباراضافه حقوق یك پایه ترفیع مستخدمین رسمی کشوری و تعهدات	—
اعتباراجرای اصلاحیه قانون استخدام کشوری مصوب آبانماه سال ۱۳۴۹ وتعهدات	—
اعتباراجرای مرحله دوم قانون استخدام کشوری وتغییرضریب از (۴۰ به ۵۰) وافزایش حداقل دریافتی (تا ۶ر۰۰۰ ریال) موضوع تبصره ۴۹ قانون بودجه سال ۱۳۵۲ کل کشورو تعهدات	۶ر۲۶۲ر۰۰۰
اعتباراضافه حقوق مربوط به ترفیعات مستخدمین رسمی موضوع ماده ۳۵ قانون استخدام کشوری و تعهدات	۵ر۸۳۰ر۰۰۰
اعتبارتغییرضریب جدول حقوق مستخدمین رسمی (از ۵۰ به ۶۰) وافزایش حداقل مجموع حقوق بااجرت و مزایای مستخدمین رسمی وپیمانی (تا ۷ر۵۰۰ ریال) ودارندگان پایه های قضائی موضوع تبصره های ۷۵ و ۷۸ قانون بودجه اصلاحی سال ۱۳۵۲ و بودجه سال ۱۳۵۳ کل کشورو تعهدات	۹ر۵۰۰ر۰۰۰
کمکهای غیرنقدی به مستخدمین رسمی وپیمانی وزارتخانه ها و موسسات دولتی وتعهدات	۷ر۰۰۰ر۰۰۰
اعتبارتغییرضریب جدول حقوق مستخدمین رسمی (از ۶۰ به ۷۰) موضوع تبصره ۸۳ قانون بودجه اصلاحی سال ۱۳۵۳ و بودجه سال ۱۳۵۴ کل کشور	۹ر۰۰۰ر۰۰۰
هزینه های ضروری عمرانی و عملیات اضطراری در شهرستانها	۵۰۰ر۰۰۰
جمع هزینه های متفرقه	۵۸ر۰۵۷ر۱۴۰
بهره و کارمزد وامها	
بهره وامها	
بهره تنخواه گردان خزانه داریکل ـ بانك مرکزی ایران	۸۵۰ر۰۰۰
بهره وامهای بانك مرکزی ایران و تعهدات	۲۷۳ر۰۰۰
بهره اوراق قرضه و اسناد خزانه	۲۷ر۱۹۱ر۰۰۰
بهره اوراق قرضه مربوط به اراضی عباس‌آباد و تعهدات	۲ر۱۷۸ر۰۰۰
بهره وام مربوط به ساختمان کاخ نخست وزیری ـ بانك مرکزی ایران	۵۵۰
بهره وامهای وزارت امورخارجه ـ بانك مرکزی ایران	۸۰ر۰۰۰
بهره بدهی شرکت سهامی سازمان غله وقند وشکروچای کشور (واحد غله) بابت مانده بدهی و خرید های خارجی ـ بانك مرکزی ایران	۲ر۶۷۰ر۰۰۰
بهره وامهای شرکت واحد اتوبوسرانی تهران وحومه تاپایان سال ۱۳۵۱ ـ بانك مرکزی ایران	۲۳۷ر۰۳۸
بهره دستورپرداختهای پرداخت شده ـ بانك تعاون کشاورزی ایران	—
بهره اسناد خزانه	—
بهره وامهای متفرقه داخلی	۵ر۴۸۱
بهره و کارمزد و هزینه های مربوط به وامهای خارجی	۷ر۰۶۲ر۰۰۰
بهره وکارمزد وام یك میلیارد ریالی سازمان تعاون مصرف کارکنان نیروهای مسلح شاهنشاهی (اتکا)	۲۵ر۷۱۳
بهره وکارمزد وام ۶ میلیارد ریالی سازمان تعاون مصرف کارکنان نیروهای مسلح شاهنشاهی (اتکا)	—
مابه التفاوت بهره تعهد شده مربوط به وام شهرداری شهرستان مهاباد ـ بانك مرکزی ایران	۱ر۳۴۲
بهره بدهی شرکت سهامی سازمان غله وقند وشکروچای کشور (واحد قند وشکر) بابت مانده بدهی وخرید های خارجی ـ بانك مرکزی ایران	۴ر۸۲۸ر۰۰۰

مبالغ بهزار ریال

عنوان	جمع
۲	۱۱
بهره تنخواه گردان وزارت کشاورزی و منابع طبیعی ـ بانك مرکزی ایران	۴ر۰۶۲ر۰۰۰
بهره تنخواه‌گردان سازمان مرکزی تعاون روستائی ایران ـ بانك مرکزی ایران	۱ر۰۰۰ر۰۰۰
بهره وام دریافتی شرکت سهامی نمایشگاههای بین المللی ایران ـ بانك مرکزی ایران	۸ر۴۸۹
بهره وام دویست میلیون ریالی شهرداری تبریز ـ بانك مرکزی ایران	۸ر۱۹۰
بهره بدهی شهرداری شیراز ـ بانك عمران	۳ر۱۷۳
بهره وام شهرداری پایتخت برای خرید یکصد دستگاه کامیون حمل زباله ـ بانك مرکزی ایران	—
بهره وام شهرداری شهرستان مهاباد ـ بانك ملی ایران	۱ر۹۹۶
مابه التفاوت ۲ درصد و ۶ درصد بهره تنزیل قبوض شهرداری پایتخت بابت تاوان املاك اختصاصی	۲۶ر۵۰۰
بهره وام وزارت امورخارجه ـ بانك ملی ایران	۱۰ر۵۰۰
بهره وام آستان قدس رضوی ـ بانك ملی ایران	۱۲۱ر۱۸۰
بهره بدهی شرکت سهامی معاملات خارجی ایران ـ بانك مرکزی ایران	۵ر۱۴۴ر۰۰۰
کارمزد	
کارمزد فروش وبازخرید وپرداخت بهره وهزینه های مربوط به تهیه و انتشاراوراق قرضه و اسناد خزانه و تعهدات	۳۷۳ر۸۰۲
کارمزد ، هزینه‌انتقال وجوه دولتی وسایرهزینه های بانکی و تعهدات	۱۲ر۰۰۰
جمع بهره و کارمزد وامها	۵۷ر۱۷۳ر۹۵۵
بازپرداخت وامها و پرداخت دیون	
بازپرداخت وامها	
بازپرداخت وامهای داخلی	
بازپرداخت وامها به سیستم بانکی	
الف ـ بانك مرکزی ایران	
بازپرداخت وامها	۱۰ر۷۲۰ر۷۵۵
وام مربوط به ساختمان کاخ نخست وزیری	۴۰ر۰۰۰
وامهای وزارت امورخارجه	۱۵۵ر۳۰۰
وام ساختمان فروشگاه فردوسی	۱۲ر۲۳۸
واریزاقساط انبارهای فلزی شرکت سهامی سازمان غله وقند وشکروچای کشور (واحدغله)	۱۴ر۲۸۰
وامهای شرکت واحد اتوبوسرانی تهران وحومه	۳ر۰۲۰ر۰۰۰
پرداخت اقساط اتوبوسهای شرکت واحد اتوبوسرانی تهران وحومه خریداری شده درسال ۱۳۵۰	۱۱۳ر۱۰
وام دریافتی شرکت سهامی نمایشگاههای بین المللی ایران	—
وام شهرداری پایتخت جهت خرید یکصد دستگاه کامیون حمل زباله	۱۳۰ر۰۰۰
وام شهرداری پایتخت بابت اجرای طرح طبقه بندی مشاغل کارگری	۱ر۱۸۴ر۰۰۰
وام شهرداری پایتخت بابت عدم استفاده ازماده ۱۶۶ قانون اصلاحی مالیات مستقیم	۹۰۰ر۰۰۰
وام صندوق بازنشستگی شهربانی کشور	۱ر۹۰۰ر۰۰۰
ب ـ سایربانکها	
بدهی گمرك ایران بابت هزینه های تجهیزاتی ـ بانك ملی ایران	۵۰ر۰۰۰
وام وزارت امورخارجه ـ بانك ملی ایران	۱۸۵ر۰۰۰
وام شهرداری شیراز ـ بانك عمران	۱۳ر۲۱۹
بازپرداخت وام بانك عمران بابت ساختمان حزب رستاخیزملت ایران	۴۴۴ر۲۰۰
بازپرداخت سایروامهای داخلی	
پرداخت قسط بدهی سازمان برنامه و بودجه بابت وام ازمحل اسناد خزانه	۱ر۹۰۶ر۸۰
وامهای متفرقه داخلی	۵۴ر۰۰۰
بازپرداخت وامهای خارجی	
بازپرداخت وامهای خارجی	۱۸ر۷۶۵ر۰۰۰
بازپرداخت قبل ازموعد وامهای خارجی (موضوع تبصره ۴۳ قانون بودجه اصلاحی سال ۱۳۵۲ و بودجه سال ۱۳۵۳ کل کشور)	۱ر۸۰۰ر۰۰۰
افزایش حقوق کارکنان بهبانی	—
اعتباراجرای آئین نامه فوق العاده بدی آب وهوا و فوق العاده محرومیت از تسهیلات زندگی و فوق العاده محل خدمت	۵ر۰۰۰ر۰۰۰
سایر ردیفها	
هزینه های پیش بینی نشده	۳۰۰ر۰۰۰
شهریه ، وظیفه و هزینه بقاع متبرکه و تعهدات	۱۰ر۰۰۰
حق الکشف کاشفین مواد مخدر و پاداش مامورین	۴۲ر۰۰۰
تفاوت حاصله از نوسانات نرخ ارز	۱۰۰ر۰۰۰
کمك به شرکت واحد اتوبوسرانی تهران وحومه برای پرداخت مطالبات وزارت امور اقتصادی و دارائی	۵۷ر۰۰۰
کمك به شرکت واحد اتوبوسرانی تهران و حومه برای پرداخت مطالبات شرکت ملی نفت ایران	۱۷ر۰۰۰
کمك به شرکت واحد اتوبوسرانی تهران وحومه برای پرداخت مطالبات سازمان بیمه های اجتماعی	۲۸۷ر۰۰۰
کمك به اتوبوسرانی شهرستانها برای خرید اتوبوس	۵۴۰ر۰۰۰
بابت واریزبدهی وامهای نقدی و بذری گذشت میشان ـ بانك تعاون کشاورزی ایران	—
حق بیمه شخص ثالث اتومبیلهای دولتی	۵۰ر۰۰۰
تعدیل مبالغ قرارداد های منعقده باکشورهای اروپای شرقی ناشی از تغییر محتوای طلای دلار	—

مبالغ بهزار ریال

عنوان	جمع
۲	۱۱
ایجاد مرکز بهبود یکال دانشگاه راکفلر نیویورك در دانشگاه پهلوی	—
وزارت علوم و آموزش عالی ـ کمك به آموزش رایگان در آموزش عالی بابت شهریه دانشجویان	۱ر۷۰۰ر۰۰۰
هزینه های متفرقه عمرانی	۲۰۰ر۰۰۰
هزینه های طبقه بندی نشده عمرانی	—
مابه التفاوت ارزش اراضی عباس‌آباد	۱ر۶۰۰ر۰۰۰
بابت پرداخت مطالبات و بقیه بهای سهام کارخانجات خریداری اتکا	۱ر۳۲۲ر۱۴۰
سرمایه گذاری درخارج ازکشور، پرداخت وام و کمك به کشورها وموسسات خارجی وبین المللی	
سرمایه گذاری ووام	
کمك	
جمع سرمایه گذاری درخارج ازکشور، پرداخت وام وکمك به کشورها و موسسات خارجی و بین المللی	
پرداخت دیون	
دیون وزارتخانه ها و موسسات دولتی	
دستورپرداختهای اصلاحات ارضی ـ بانك تعاون کشاورزی ایران	—
بدهی سازمان دامپروری کل کشور ـ بانك تعاون کشاورزی ایران	—
بدهی سازمان عمران مراغه ـ بانك تعاون کشاورزی ایران	—
بدهی سازمان عمران قزوین ـ بانك تعاون کشاورزی ایران	—
بدهی سازمان عمران کوچصفهان ولشت نشاء ـ بانك تعاون کشاورزی ایران	—
بدهی دولت بابت بهای سهام سازمان مرکزی تعاون روستائی ایران ـ بانك تعاون کشاورزی ایران	—
تعهدات دولت درمورد دیون بنگاه سابق پتروشیمی	—
تسویه بدهیهای سازمان برنامه و بودجه بشرکت ملی نفت ایران بابت سرمایه گذاریهای گذشته	—
دیون فروشگاه فردوسی سابق به بانکها وشرکتهای دولتی	۳۸۰ر۷۸۵
دیون متفرقه	
پرداخت تعهدات مربوط به بودجه مصوب سالهای ۱۳۵۰ به بعد	۱۸ر۰۰۰ر۰۰۰
بدهیهای سازمان برنامه و بودجه بابت برنامه های عمرانی گذشته	۱ر۰۰۰ر۰۰۰
دیون بامحل وزارتخانه ها و موسسات دولتی تاپایان سال ۱۳۴۹	۱۵۰ر۰۰۰
اشتباه محاسبه حقوق کارکنان دولت	۲۰۰ر۰۰۰
مطالبات اشخاص بابت بهای اراضی فرودگاهها	۸۰ر۰۰۰
اشتباه محاسبه حقوق دارندگان پایه های پزشکی	۲۰۰ر۰۰۰
واریزبدهی سازمان تعاون مصرف کارکنان نیروهای مسلح شاهنشاهی (اتکا)	—
جمع بازپرداخت وامها وپرداخت دیون	۶۱ر۳۸۲ر۶۸۰
آمدهای مالیاتی	

مبالغ بهزار ریال

عنوان	جمع
۲	۱۱
بخش اول ـ درآمدهای مالیاتی	۳۱۲ر۹۱۵ر۲۹۸
بند اول ـ مالیات برشرکتها	۱۱۹ر۴۸۸ر۶۵۱
بند دوم ـ مالیات بردرآمد	۳۳ر۶۷۳ر۰۰۰
بند سوم ـ مالیات برثروت	۹ر۰۲۲ر۰۰۰
بند چهارم ـ مالیات بر واردات	۱۱۸ر۳۳۲ر۲۳۷
بند پنجم ـ مالیات برمصرف وفروش	۳۲ر۳۹۹ر۴۱۰
بند اول ـ مالیات برشرکتها	۱۱۹ر۴۸۸ر۶۵۱
اشخاص حقوقی دولتی	۹۵ر۲۰۴ر۶۵۱
اشخاص حقوقی غیردولتی	۲۴ر۲۸۴ر۰۰۰
مالیات پیمانکاران مهندسی خلیج (جمعا" خرجا")	—
بند دوم ـ مالیات بردرآمد	۳۳ر۶۷۳ر۰۰۰
حقوق	۱۶ر۶۳۳ر۰۰۰
مشاغل	۱۰ر۷۱۴ر۰۰۰
مستغلات	۵ر۳۰۶ر۰۰۰
بهره	۸۱۶ر۰۰۰
کشاورزی	—
انتقال ازدرآمد اختصاصی وزارت اموراقتصادی ودارائی به درآمد عمومی	—
متفرقه	۲۰۴ر۰۰۰
بند سوم ـ مالیات برثروت	۹ر۰۲۲ر۰۰۰
اتفاقی	۳۰۸ر۰۰۰
ارث	۱ر۷۴۱ر۰۰۰
نقل وانتقالات وسرقفلی	۶ر۳۶۱ر۰۰۰
(نقل وانتقالات ـ حق تمبر)	(۱ر۹۳۹ر۰۰۰)
اراضی بایر	۶۱۲ر۰۰۰

در صفحه بعد

صفحه ۱۶
اطلاعات ـ سه‌شنبه ۱۴ بهمن‌ماه ۱۳۵۴ ـ شماره ۱۴۹۲۶

در سال آینده ۲۹۰ هزار کار جدید ایجاد مشود

لایحه بودجه سال ۱۳۵۵ کل کشور با هزینه‌ای در حدود سه هزارو ۱۰۵/۲ میلیارد ریال از طرف آقای نخست وزیر تقدیم مجلس شورای ملی شد.

لایحه بودجه سال ۱۳۵۵ که حاوی ارقام قطعی بودجه سال ۵۳ و بودجه مصوب سال ۱۳۵۴ و پیش بینی بودجه دولت در سال آینده است مبنای پرداخت اعتبارات جاری و یا عمرانی وزارتخانه‌ها و سازمانها و موسسات دولتی خواهد بود.

براساس این لایحه رقم بودجه سال ۱۳۵۳ که حدود دهزارو ۸۸ میلیارد ریال بوده در سال جاری به دو هزارو ۴۴۷ میلیارد ریال رسیده و این رقم در سال آینده به بیش از سه هزارو یکصدو پنج میلیارد ریال بالغ خواهد گردید.

دولت در سال آینده بموازات اعمال تدابیر لازم برای کنترل شدید قیمت‌ها و پائین نگاهداشتن سطح قیمت‌ها اعتبارات بخش امور اقتصادی را بمنظور سرمایه گذاری وسیع‌تر در طرحهای عمرانی خاصه طرحهای زیر بنائی افزایش خواهد داد.

پرداخت مابه‌التفاوت قیمت مایحتاج عمومی مانند گندم، گوشت، شکر و لبنیات یکی از اقدامات مهم در پائین نگاهداشتن سطح قیمت‌ها در طول سال آینده است. رقم مابه‌التفاوت مایحتاج عمومی در لایحه بودجه حدود هفتاد میلیارد ریال است.

دولت همچنین برای رفع کمبود نیروی انسانی متخصص که اثر رشد در دستمزد این افراد را دارد با پرداخت اعتبارات تازه جهت تربیت نیروی انسانی متخصص و خرید خدمات از دیگر کشورها اقدام خواهد کرد.

زیرا مطابق بررسیهای کارشناسان نیروی انسانی سازمان برنامه با سرمایه گذاریهای تازه در طول سال آتی برای حدود ۲۹۰ هزار نفر فرصت اشتغال بکار و حرفه‌های مختلف بوجود می آید که قسمت مهمی از این مشاغل تازه بلحاظ اجرای طرحهای صنعتی در سطح افراد متخصص خواهد بود.

درآمدها

دولت در سال آینده برای تامین هزینه‌های بخش‌های مختلف ۳۰۹/۶ میلیارد ریال وصولی مالیات اعم از مالیات مستقیم و یا غیر مستقیم خواهد داشت و در آمد حاصل از نفت و گاز نیز کماکان بزرگترین منبع تامین کننده هزینه‌های جاری و عمرانی دولت محسوب میشود.

در آمد نفت و گاز در سال آینده یک هزارو ۴۰۹ میلیارد پیش بینی گردیده که از در آمد سال پیش حدود هشتاد میلیارد ریال کمتر خواهد بود.

در آمد حاصل از نفت و گاز در سال ۵۳ یک هزارو ۲۰۵ میلیارد در سال جاری به یک هزارو ۴۸۰ میلیارد ریال رسید.

براساس خلاصه بودجه کل کشور، سازمانهای دولتی باستثنای شرکتها در سال آینده از وام های داخلی استفاده نخواهند کرد.

وصولی مالیاتها، نفت و گاز و سایر در آمدها حدود یک هزارو ۸۰۰ میلیارد ریال در لایحه بودجه پیش بینی شده است.

بموجب بررسی‌های کارشناسان بودجه، بدنبال افزایش سرمایه‌گذاری‌ها و بالا رفتن سطح در آمد طبقات مختلف حجم وصولی مالیات بر در آمد نیز افزایش می یابد.

هزینه ها

ستون ارقام مربوط به تخصیص اعتبارات برحسب بخش‌ها نشان میدهد که در سال مالی آینده بیشترین رقم هزینه‌ها اختصاص به امور اقتصادی دارد. هزینه امور اقتصادی در لایحه بودجه سال ۱۳۵۵ اندکی بیش از ۵۷۹ میلیارد ریال پیش بینی شده که این رقم نسبت به سال ۱۳۵۴ و سال ۱۳۵۳ حدود یکصدو چهل هزارو ۴۶۰ میلیارد ریال بیشتر خواهد بود. با استفاده از اعتبارت تازه دولت سرمایه گذاریهای وسیعتری در زمینه صنایع ـ تولیدات و کشاورزی خواهد کرد. در سال بودجه همچنین ۶۱/۴ میلیارد ریال از وامها و دیون باز پرداخت میشود که قسمتی از آن اختصاص به بازپرداخت وامهایی دارد که با شرایط سنگینی در اختیار سازمانها و موسسات دولتی قرار گرفته است.

بازپرداخت وامها

دولت از سال گذشته اقدام به بازپرداخت وامهای با شرایط نامتناسب کرده و تاکنون رقم مهمی از این نوع وامها به بانکها و موسسات وام دهنده پرداخت گردیده است بهمین منظور مقدار اعتباری که امسال برای بازپرداخت وامها، دیون تخصیص یافته حدود شش میلیارد ریال کمتر از سال پیش است. بودجه امور دفاع ملی نیز که در طی سالهای ۵۳ و ۵۴ بیشترین رقم اعتبارات را داشته در سال آینده از اعتبارات مربوط به امور اقتصادی که ۵۷۹ میلیارد ریال است کمتر خواهد بود. امور اجتماعی ۳۹۷/۹ میلیارد و امور عمومی ۲۵۱ میلیارد ریال اعتبار مالی خواهد داشت.

اعتبارات مربوط به دو بخش اجتماعی و عمومی در سال ۱۳۵۵ افزایش قابل ملاحظه‌یی دارد و تامین اعتبار برای طرحهای رفاه اجتماعی از اولویت برخوردار بوده است.

دولت همچنین از سرمایه گذاری در خارج از کشور و پرداخت وام و کمک باین کشورها و موسسات بین‌المللی طی سال آینده خواهد کاست. کاهش اعتبارات فوق در لایحه بودجه سال ۱۳۵۵ بیش از ۷۰ میلیارد ریال است.

مجموع اعتبارات بخش های امورعمومی، دفاع ملی، اموراجتماعی، اموراقتصادی هزینه های متفرقه، بهره و کارمزد وامها بازپرداخت وامها دیون حدود یک هزارو ۹۷۱ میلیاردریال برآوردشده است.

رقم فوق بدون بودجه شرکتها و موسسات انتفاعی وابسته بدولت ذکرشده و هزینه مربوط به شرکتها نیز به ارقام فوق اضافه گردد مجموع هزینه ها سه هزارویکصدوپنج میلیاردریال خواهد شد.

بودجه شرکت ها

شرکتها و موسسات دولتی که تعداد آنها نزدیک به ۱۵۰ شرکت است درسال آینده حدود ۶۷۹ میلیاردریال هزینه های جاری، یک هزارو ۱۹۳ میلیاردریال بابت پرداخت مالیات سودسهام و انتقال بدرآمد عمومی خواهند داشت.

شرکتهای دولتی درسال آتی ۶/۴ میلیاردو سود ویژه به کارمندان و کارگران پرداخت میکنند و هزینه مالی سرمایه‌ای آنها نیز به ۶۷۰/۹ میلیاردریال خواهد رسید.

شرکتها و موسسات انتفاعی وابسته بدولت ۴۵ میلیاردریال هم بازپرداخت وامها خواهندداشت.

استفاده از وام

مجموع هزینه های فوق دربودجه سال ۱۳۵۵ حدود ۲ هزارو ۶۳۶ میلیاردریال برآوردشده است. بودجه شرکتهای دولتی درسال مالی آینده نسبت به بودجه سال جاری که ۲ هزار و ۸۸ میلیاردریال است نزدیک به ۵۸۰ میلیاردافزایش نشان میدهد.

براساس لایحه بودجه برخی از شرکتها و موسسات انتفاعی دولت اجازه خواهندداشت تحت شرایطی قسمتی از هزینه طرحهای تازه را از محل وامهای داخلی و یا خارجی تامین کنند. این وامها که از سال آینده دراختیارشرکتهای دولتی قرارخواهدگرفت درطول سالهای بعد از بودجه شرکتها و بازده سرمایه گزاریها بازپرداخت خواهدشد.

همچنین با توجه به حجم سرمایه شرکتهای دولتی، درتدوین بودجه سال آینده این شرکتها به بازده اقتصادی این شرکتها توجه بیشتری مبذول شده تا حتی‌الامکان شرکتهای فوق باز ده اقتصادی داشته باشند.

براین اساس دربودجه سال آینده شرکتها هزینه و درآمد شرکتها متناسب پیش بینی شده و تدابیری اتخاذ گردیده که کارائی و خدمات این شرکتها گسترش یابد.

گسترش خدمات و کارآئی شرکتهای دولتی درصورت لزوم با تجدید نظردرکارآنها بعمل خواهد آمد.

دراجرای این هدف باین اصل نیز توجه شده که سرمایه گزاری دربرخی از شرکتها و موسسات دولتی جنبه ارزش افزوده دارد و این شرکتها از سوددهی مستثنی هستند ولی درمقابل به کیفیت مصرف اعتبارات درشرکتهای فوق توجه شده است.

کمک به موسسات آموزش عالی

دربودجه مربوط به اموراموزشی اعتباراتی نیز برای پرداخت کمک به مدارس و موسسات آموزش عالی پیش بینی شده که ارقام این کمک ها برحسب میلیون ریال بشرح زیر است:

موزه علوم ۲۳ ـ تربیت و تامین کادرهیئت علمی دانشگاهها و موسسات آموزش عالی ۶۰۰ ـ صندوق توسعه پژوهشهای علمی کشور ۲۲۰ـ مؤسسات آموزش عالی غیردولتی ۲۸۰ـ صندوق های رفاه دانشجویان ۵۵۹۳ ـ سازمان سنجش آموزش کشور ۸۰ ـ اردوها، مسابقات و بازدیدهای دانشجویان داخل و خارج کشور ۶۰ ـ ایجادکرسیهای امریکا شناسی و قرارداد با موسسه فولبرایت ۸۰ ـ فرهنگستان شاهنشاهی علوم ایران ۱۵ ـ پژوهشگاه علوم تربیتی ۶۰ ـ موسسه تحقیقات و برنامه ریزی علمی و آموزشی ۱۸۸ ـ دانشگاه تهران ۸۶۱۷ ـ دانشگاه بوعلی سینا ۶۲۱ ـ دانشگاه فردوسی ۲۴۹۰ دانشگاه آذرآبادگان ۲۷۰۳ ـ دانشگاه اصفهان ۲۰۱۴ ـ دانشگاه جندی شاپور ۲۳۲۳ ـ دانشگاه گیلان ۶۰ ـ دانشگاه کرمان ۲۰۷ ـ دانشگاه رازی ۱۸۵ ـ دانشگاه بلوچستان ۶۰۷ ـ دانشگاه رضاشاه کبیر ۱۷۵ ـ دانشگاه تربیت معلم ۱۱۶۶ ـ دانشگاه سپاهیان انقلاب ۶۶۶ ـ دانشگاه آزاد ۱۰۰۰ ـ دانشکده صنعتی تهران ۳۷۹ ـ دانشکده کشاورزی و دامپروری رضائیه ۳۲۷ ـ دانشکده علم و صنعت ایران ۸۷۱ ـ دانشکده علوم بیرجند ۳۵ ـ مدرسه عالی بازرگانی ۱۴۳ ـ موسسه آموزش عالی ارتباطات ۱۹۷ ـ مدرسه عالی ورزش ۵۱۷ ـ مدرسه عالی توان بخشی ۱۲۹ ـ موسسه ایشناسی ایران ۲۹ ـ موسسه آموزش عالی آمار و انفورماتیک ۱۴۶ ـ مرکز آموزش مدیریت دولتی ۷۸ ـ مدرسه عالی نقشه برداری ۴۰ ـ مجتمع آموزش صنعتی ۱۷۰ ـ مدرسه عالی خدمات جهانگردی و اطلاعات ۴۵ ـ دانشسرایعالی فنی بابل ۲۱۰ ـ مدرسه عالی زنجان ۴۵ ـ صندوق کار آموزی ۹۰۰ ـ موسسه کارو تامین اجتماعی ۳۲ و نشریات کمک آموزشی وزارت آموزش و پرورش ۱۳۰

درفهرست شرکت های دولتی نام ۱۴۴ شرکت ثبت شده که جمعا بودجه‌ای معادل ۷۶۱/۹۴۹/۱۸۸/۰۰۰ ریال برای آنها منظورشده است. مجموع درامد شرکتهای مذکور ۱/۷۹۴/۶۰۵/۹۷۱/۰۰۰ ریال، و جمع هزینه آنها ۶۲۱/۶۹۵/۷۵۰/۰۰۰ ریال است.

۱۴۴ شرکت دولتی جمعا ۱/۱۷۲/۹۱۰/۲۲۱/۰۰۰ ریال سود ویژه درسال آینده خواهند داشت و ۹۳/۱۴۰/۲۵۶/۰۰۰ ریال مالیات بدولت پرداخت خواهند کرد.

مجموع وامیکه این شرکتها از منابع خارجی دریافت خواهند کرد. ۳۳/۳۳۴/۰۹۳/۰۰۰ ریال خواهد بود. درسال آینده شرکتهای زیردرمیان ۱۴۴ شرکت دولتی بالاترین ارقام درآمد را خواهند داشت.

بیشترین درآمد شرکت ها

شرکت سهامی صنایع الکترونیک ایران با ۱۴/۷۶۲/۷۵۱/۰۰۰ ریال شرکت هواپیمایی ملی ایران با ۱۶/۸۱۰/۰۰۰/۰۰۰ ریال شرکت سهامی مخابرات ایران با ۱۹/۳۹۹/۵۴۰/۰۰۰ ریال شرکت سهامی معاملات خارجی با ۳۸/۸۲۸/۰۰۰/۰۰۰ ریال شرکت سهامی بیمه ایران با ۲۲/۵۶۶/۲۳۳/۰۰۰ ریال بانک مرکزی با ۶۹/۹۳۲/۰۳۱/۰۰۰ ریال بانک ملی ایران با ۴۱/۹۶۴/۳۶۹/۰۰۰ ریال شرکت ملی گاز ایران ۱۶/۳۹۷/۴۹۶/۰۰۰ ریال، شرکت ملی نفت ایران با ۱/۲۱۳/۷۱۹/۰۰۰/۰۰۰ ریال شرکت سهامی دخانیات ایران با ۱۹/۶۱۲/۳۰۰/۰۰۰ ریال شرکت ملی و ذوب آهن ایران با ۱۷/۶۹۰/۹۰۷/۰۰۰ ریال بالاترین ارقام درآمد را بخود اختصاص خواهند داد.

هزینه شرکت نفت

شرکت ملی نفت ایران درسال آینده ۶۲/۲۱۴/۰۰۰/۰۰۰ هزینه خواهند داشت و ۱/۱۵۱/۵۰۵/۰۰۰/۰۰۰ ریال سود ویژه نشان خواهد داد. برای شرکت ملی نفت ایران درسال آینده مبلغ ۶/۸۸۳/۰۰۰/۰۰۰ ریال وام خارجی پیش بینی شده است.

توزیع بهتر اعتبارات

استانی کردن اعتبار جاری ده وزارتخانه و ۲ سازمان دولتی و همچنین تخصیص بیشتر اعتبار ناحیه‌ای یکی دیگر از هدفهای بودجه بمنظور توزیع بهتر اعتبارات خواهد بود.

در لایحه بودجه اعتبارات جاری ادارات مربوط به وزارتخانه های کشور، کشاورزی و منابع طبیعی، تعاون و امور روستاها، فرهنگ هنر، راه و ترابری، دادگستری، نیرو، امور اقتصادی و دارائی و کار و امور اجتماعی بطور استانی منظور شده تا اعتبارات فوق بر اساس نیازهای مناطق مختلف در اختیار ادارات استانها قرار گیرد.

همچنین اعتبارات جاری سازمان برنامه و سازمان تربیت بدنی نیز بطور استانی پیش بینی شده و این اعتبارات پس از بررسی مقامات و مدیران ادارات در شهرستانها منظور شده است.

بعلاوه در سال بودجه،هزینه طرح های خاص ناحیه‌ای نیز از ۱۸ میلیارد به ۲۵ میلیارد ریال افزوده شده که این اعتبار در چهار چوب هدفهای توسعه اقتصادی پنجساله استانها بمصرف خواهد رسید.

برای گسترش اعتبارات خاص ناحیه‌ای سازمان برنامه برای هر یک استانها برنامه ریزی توسعه اقتصادی خاصی تهیه کرده که این برنامه ریزی بر اساس مطالعات کارشناسان در مناطق و نظرات طبقات مختلف انجام شده است.

در بودجه بمنظور افزودن ظرفیت پذیرش سرمایه گذاری در استانها حدود ۴۲۰ میلیون ریال تامین اعتبار شده است.

بر اساس قانون بودجه اعتبارات خاص ناحیه‌ای اعتباراتی است که نحوه مصرف آن با توجه به تصمیمات و مصوبات انجمنهای استان و شهرستان شهر و روستا تعیین میگردد. بنا بر این سازمان برنامه پیش از آنکه اعتبارات خاص ناحیه‌ای استانها را تنظیم و تدوین کند از نظرات و پیشنهادات انجمن ها و مقامات محلی خاصه نظرات طبقات مختلف مردم در مناطق مختلف آگاه میشود و سپس در چهار چوب این نظرات نسبت به تدوین بودجه خاص ناحیه‌ای اقدام میکند.

ضمنا در افزایش اعتبارات خاص ناحیه‌ای سال آینده میزان جذب اعتبارات سال جاری در استانها مورد توجه بوده تا در صورتی که استانها امکان جذب و پذیرش سرمایه گذاریهای تازه نداشته باشند از اضافه کردن اعتبارات خاص ناحیه‌ای برای مناطق فوق جلو گیری گردد. با استفاده از اعتبار ۲۵ میلیار ریال خاص ناحیه‌ای در سال آینده مقدمات تاسیس چند بانک توسعه و عمران در سطح استان، فراهم میشود.

قرار است طی سالهای آینده، بتدریج در هر یک از استانها مبادرت به تاسیس بانک توسعه و عمران گردد که سرمایه اولیه این بانک ها را مستقیما دولت تامین میکند.

۳۳۹ میلیون ریال افزایش اعتبار وزارتخانه‌ها، دانشگاهها و سازمانها

اعتبارات دستگاههای مملکتی در بودجه سال ۱۳۵۵ کل کشور یک میلیارد و ۷۹۴ میلیون و ۸۲۱ هزار و ۱۸۸ ریال بر اورد شده است. رقم فوق نسبت به اعتبار سال قبل ۳۳۹ میلیون و ۹۳ هزار و ۴۲۰ ریال افزایش را نشان میدهد.

اعتبارات برخی از دستگاهها برحسب ردیف بودجه بر حسب میلیون ریال به شرح زیر است:

وزارت دربار شاهنشاهی ۲۸۴۶ ـ مجلس شورایملی ۹۱۰ ـ مجلس سنا ۳۲۵ ـ نخست وزیری ۶۳۹۸ـ سازمان برنامه و بودجه ۵۲۴۸ـ مرکز آمار ایران ۷۰۰ ـ مرکز آمار ایران برای سرشماری ۲۰۰۰ ـ سازمان امور اداری و استخدامی کشور ۵۳۴ـ صندوق بازنشستگی ۹۰۰۰ ـ سازمان بازنشستگی کشوری ۱۳۷ ـ سازمان اسناد ملی ۲۴ ـ وزارت کشور ۲۵۱۶ ـ استانداری مازندران ۳۴۶ ـ استانداری آذربایجان شرقی ۱۷۰ ـ استانداری آذربایجان غربی ۳۰ ـ استانداری کرمانشاهان ۸۴ ـ استانداری فارس ۲۰۴ ـ استانداری کرمان ۱۹۹ ـ استانداری اصفهان ۱۵ ـ استانداری ساحلی ۳۷۸ ـ استانداری سیستان و بلوچستان ۱۳۰ ـ استانداری کردستان ۷۰ ـ استانداری لرستان ۶۲ ـ استانداری ایلام و پشتکوه ۱۲ ـ فرمانداری کل کهکیلویه و بویراحمد ۶۰ ـ استانداری بوشهر ۳ـ سازمان ثبت احوال کشور ۱۶۷۰ ـ شهربانی کشور ۲۱۳۷۲ ـ ژاندار مری کشور ۴۸۸۶۱ ـ وزارت امور خارجه ۴۰۵۷ ـ وزارت اطلاعات و جهانگردی ۴۴۱۴ ـ وزارت دادگستری ۴۸۵۶ ـ سازمان ثبت اسناد و املاک کشور ۱۵۲۴ ـ سازمان اوقاف ۱۰۴۴ ـ وزارت امور اقتصادی و دارائی ۵۸۹۳ ـ گمرک ایران ۳۶۷۳ ـ وزارت جنگ ۵۶۶۳۰۲ ـ سازمان دفاع غیر نظامی کشور ۳۰۸ ـ وزارت کار و امور اجتماعی ۴۱۷۷ ـ سازمان هواشناسی کشور ۵۰ ـ وزارت علوم و آموزش عالی ۷۱۸ ـ صندوق توسعه پژوهشهای علمی کشور ۲۲۰ ـ صندوقهای رفاه دانشجویان ۵۵۹۳ ـ مطالعه طرح جامع دانشگاهها ۳۰ ـ سازمان سنجش آموزش کشور ۸۰ ـ موسسه تحقیقات و برنامه ریزی علمی و آموزشی ۱۸۸ ـ دانشگاه تهران ۸۶۱۷ ـ دانشگاه بوعلی سینا ۶۲۱ ـ دانشگاه فردوسی ۲۴۹۰ ـ دانشگاه آذرآبادگان ۲۷۰۳ ـ دانشگاه اصفهان ۲۰۱۴ ـ دانشگاه جندی شاپور ۲۳۲۳ ـ دانشگاه گیلان ۶۰ ـ دانشگاه کرمان ۲۰۷ ـ دانشگاه رازی ۱۸۵ ـ دانشگاه بلوچستان ۶۰۷ ـ دانشگاه رضاشاه کبیر ۱۷۵ ـ دانشگاه تربیت معلم ۱۱۶۶ ـ دانشگاه سپاهیان انقلاب ۶۶۶ـ دانشگاه آزاد ۱۰۰۰ ـ دانشکده صنعتی تهران ۳۷۹ ـ دانشکده کشاورزی و دامپروری رضائیه ۳۲۷ ـ دانشکده علم و صنعت ایران ۸۷۱ ـ دانشکده علوم بیرجند ۳۵ ـ مدرسه عالی بازرگانی ۱۴۳ ـ موسسه آموزش عالی ارتباطات ۱۹۷ ـ مدرسه عالی ورزش ۵۱۷ ـ مدرسه عالی توان بخشی ۱۲۹ ـ موسسه ایشناسی ایران ۲۹ ـ موسسه آموزش عالی آمار و انفورماتیک ۱۴۶ ـ مرکز آموزش مدیریت دولتی ۷۸ ـ مدرسه عالی نقشه برداری ۴۰ ـ مجتمع آموزش صنعتی ۱۷۰ ـ مدرسه عالی خدمات جهانگردی و اطلاعات ۴۵ ـ دانشسرایعالی فنی بابل ۲۱۰ ـ کشاورزی و منابع طبیعی ۱۳۶۳۹ ـ سازمان دامپروری کشور ۱۴۲۹ موسسه رازی ۵۹۴ ـ سازمان حفظ نباتات ۱۷۸۹ موسسه بررسی آفات و بیماری های گیاهی ۳۷۳ ـ سازمان گسترش کشاورزی ۱۰۲۳ ـ سازمان جنگل ها و مراتع کشور ۵۰۷۱ ـ موسسه تحقیقات جنگل ها و مراتع ۳۱۸ ـ سازمان حفاظت محیط زیست ۲۰۷۹ ـ سازمان عمران دشت قزوین ۵۲۲ ـ سازمان عمران ماهیدشت و پل ذهاب ۱۲۷ ـ سازمان عمران جیرفت ۴۰۴ ـ سازمان عمران کهکیلویه و بویراحمد ۲۵۵ وزارت تعاون و امور روستاها ۱۵۵۳۸ ـ وزارت نیرو ۸۰۴۶ ـ سازمان انرژی اتمی ایران ۷۱۰۶۶ وزارت صنایع و معادن ۷۵۴ ـ سازمان صنایع دستی ایران ۳۳۴ ـ موسسه استاندارد و تحقیقات صنعتی ایران ۸۲۷ ـ وزارت بازرگانی ۵۴۹ ـ مرکز بررسی قیمت ها ۳۳۶ ـ مرکز توسعه صادرات ۶۶۸ ـ وزارت راه و ترابری ۴۴۸۹۷ ـ سازمان هواپیمائی کشوری ۶۱۳۱ ـ وزارت پست و تلگراف و تلفن ۸۳۳۹ ـ شرکت سهامی شیلات ایران ۱۴۰ ـ بانک تعاون کشاورزی ایران ۷۵۰۰ ـ بانک توسعه کشاورزی ایران ۵۵۵۰ ـ شرکت سهامی سازمان خبرگزاری پارس ۳۷۷ ـ شرکت سهامی دخانیات ایران ۷۵۵ ـ شرکت سهامی فرش ایران ۱۰۰ ـ شرکت ملی ذوب‌آهن ایران ۲۲۷۶۴ ـ شرکت سهامی سازمان گسترش و نوسازی صنایع ایران ۲۳۰۳۷ ـ شرکت ملی نفت ایران ۳۴۰۰۰ ـ شرکت ملی صنایع پتروشیمی ۱۶۴۸۳ شرکت ملی گاز ایران ۲۰۱۶۰ ـ شرکت مخابرات ایران ۱۵۵۰۰ ـ سازمان رادیو تلویزیون ملی ایران ۱۳۶۴۳ ـ بانک رهنی ایران ۹۵۰ ـ بانک رفاه کارگران ۲۵۰ ـ شرکت سهامی نمایشگاههای بین‌المللی ایران ۲۰۰ ـ شرکت سهامی صنایع هلی کوپتر ایران ۹۵ ـ شرکت سهامی معادن مس سرچشمه کرمان ۷۵۰۰ ـ شرکت سهامی شیلات جنوب ایران ۱۶۰۰ ـ شرکت سهامی سازمان غله، قند و شکر و جای ایران ۱۲۱۶۷ زیان خرید و فروش غلات در وجه بانک مرکزی ایران ۱۴۰۶۹ ـ زیان خرید و فروش قند و شکر در وجه بانک مرکزی ایران ۲۱۴۰۴ ـ شرکت سهامی سازمان تعاون مصرف شهر و روستا ۲۰۰ ـ سازمان گوشت کشور ۱۴۶۶ ـ زیان خرید وفروش گوشت در وجه بانک مرکزی ایران ۷۴۳۰ ـ سازمان بنادر و کشتیرانی ۱۷۰۰۰ ـ راه‌آهن دولتی ایران ۶۰۰۰ ـ راه‌آهن دولتی ایران بابت جبران تخفیف ها ۶۷۰ ـ دانشگاه ملی ایران ۳۰۳۵ ـ دانشگاه فرح پهلوی ۲۸۴ ـ دانشگاه فارابی ۱۵۵ـ دانشگاه پهلوی ۳۶۱۷ ـ مجتمع تربیت کادر پزشکی و کمک پزشکی ۱۴۰ ـ دانشکده پزشکی فسا ۳۰ـ دانشگاه صنعتی آریامهر ۱۲۰۸ دانشگاه صنعتی آریامهر اصفهان ۱۱۸۲ ـ مدرسه عالی شمیران ۲۷ ـ مدرسه عالی دماوند ۱۰۰ ـ مدرسه عالی پارس ۹۷ ـ آموزشگاه خدمات اجتماعی ۶۱ ـ بنگاه ترجمه و نشر کتاب ۵۰ ـ سازمان جشن و هنر ۴۳۱ ـ کانون پرورش فکری کودکان و نوجوانان ۱۱۱۶ ـ سازمان ملی پیش آهنگی ایران ۵۴۲ ـ کاخ جوانان ۲۲۴ ـ جمعیت شیر و خورشید سرخ ایران ۱۲۲۴ ـ دانشکده علوم تندرستی ۲۴۶ ـ بنگاه حمایت مادران و نوزادان ۹۰۹ ـ جمعیت ملی مبارزه با سرطان ۱۱۴ ـ نظام پزشکی ۵۰ ـ جمعیت کمک به جذامیان ۵۵۲ ـ بیمارستان سوانح سوختگی ۳۲۵ ـ سازمان ملی انتقال خون ایران ۸۵۹ ـ سازمان زنان ایران ۷۵۷ ـ جمعیت ملی حمایت حیوانات ۴۸ ـ آستان قدس رضوی ۱۳۰ ـ شرکت واحد اتوبوسرانی تهران و حومه ۱۰۵۰ ـ شهرداری پایتخت ۳۹۱۰ شهرداری تبریز ۱۲۰ ـ شهرداری مشهد ۴.

خلاصه کل منابع و مصارف شرکتهای دولتی وموسسات انتفاعی وابسته به دولت

مبالغ به میلیون ریال

منابع

ردیف	شرح	۱۳۵۳	۱۳۵۴	۱۳۵۵
۱	درآمد های عملیاتی	۱ر۲۵۲ر۴۹۴	۱ر۵۴۱ر۳۴۸	۱ر۸۴۵ر۷۷۶
۲	ازمحل اعتبارات جاری	۱۵ر۱۶۰	۸۸ر۹۸۵	۱۰۳ر۰۹۲
۳	ازمحل اعتبارات سرمایه‌گذاری ثابت	۱۰۹ر۵۴۴	۲۱۳ر۵۸۲	۳۰۴ر۹۷۹
۴	وامهای داخلی	۱۰ر۹۷۱	۱۶ر۷۶۴	۱۵ر۷۰۹
۵	وامهای خارجی	۱۰ر۴۶۹	۱۹ر۴۳۹	۳۳ر۳۳۴
۶	استفاده‌ازدارائیهای جاری	۳۱ر۷۶۲	۸۸ر۴۳۶	۲۰۳ر۵۶۳
۷	سایر دریافتها	۱۹ر۱۸۴	۱۱۹ر۸۳۴	۱۲۹ر۰۰۴
۸	جمع	۱ر۴۴۹ر۵۸۴	۲ر۰۸۸ر۳۸۸	۲ر۶۳۵ر۴۵۷

مصارف

ردیف	شرح	۱۳۵۳	۱۳۵۴	۱۳۵۵
۱	هزینه‌های جاری	۲۵۲ر۲۶۵	۵۶۴ر۹۲۹	۶۷۸ر۴۶۸
۲	پرداخت به‌خزانه بابت درآمد نفت وعوارض برچسب کبریت	۸۴۴ر۴۱۱	۹۳۵ر۴۹۰	۱ر۰۷۶ر۹۸۱
۳	سهم دولت ازسود موسسات انتفاعی	۱ر۳۰۰	۱ر۳۰۰	۱ر۳۰۰
۴	مالیات شرکتهای دولتی	۹۱ر۲۷۰	۸۸ر۹۱۱	۹۳ر۱۴۰
۵	سود سهام شرکتهای دولتی	۳۰ر۰۴۸	۲۳ر۸۸۳	۲۱ر۸۵۰
۶	بازپرداخت وامهای داخلی	۹ر۴۹۵	۱۹ر۴۴۵	۴۰ر۳۸۲
۷	بازپرداخت وامهای خارجی	۵ر۴۷۳	۴ر۰۹۶	۴ر۵۹۲
۸	سایرحسابهای‌تقسیم سود (به‌استثنای اندوخته‌ها)	۴ر۸۳۳	۵ر۳۰۷	۶ر۴۳۹
۹	هزینه‌های سرمایه ای	۱۷۷ر۴۵۶	۴۱۲ر۳۳۸	۶۷۰ر۹۱۲
۱۰	افزایش دارائیهای جاری	۵۸ر۴۴۵	۷۳ر۵۵۵	۸۹ر۷۵۵
۱۱	جمع	۱ر۴۷۴ر۹۹۶	۲ر۱۲۹ر۲۵۴	۲ر۶۸۳ر۸۱۹
۱۲	کسرمیشود: ذخیره‌های استهلاک منظور دردیف ۱	۲۵ر۴۱۲	۴۰ر۸۶۶	۴۸ر۳۶۲
۱۳	جمع	۱ر۴۴۹ر۵۸۴	۲ر۰۸۸ر۳۸۸	۲ر۶۳۵ر۴۵۷

(الف)

شرکتها و موسسات انتفاعی وابسته به دولت درسال آینده بیش‌از دوهزارو ۶۳۵ میلیارد ریال درآمد و معادل همین مبلغ هزینه خواهند داشت که درجدول بالا یک‌به‌یک توضیح داده شده است

شرکت ملی نفت ایران

شرکت ملی نفت ایران

آگهی مزایده شماره ۴۰۹

شرکت ملی نفت ایران تعدادی لاستیك روئی و توئی و باطری مستعمل و تعدادی ماشینهای اداری ـ مستعمل مقداری لوازم اداری مستعمل و فرسوده ـ تعدادی لوازم مختلف مستعمل و فرسوده و مقداری رنك روغنی و صنعتی ـ نمد ـ فیبر و یخ نسوز که در انبار های تدارکات و امور کالا ـ ری موجود است در ۵ گروه مجزا و از طریق مزایده عمومی بفروش میرساند .

۱ـ علاقمندان بشرکت در مزایده میتوانند ازساعت ½۸ تا ۱۲ صبح روز های شنبه ۱۸ر۱۱ر۱۳۵۴ یکشنبه ۱۹ر۱۱ر۱۳۵۴ ودوشنبه ۲۰ر۱۱ر۱۳۵۴ با مراجعه به اداره کل حسابداری مرکزی در تهران ،خیابان تخت‌جمشید وپرداخت مبلغ ۱۰۰۰ ریال و ارائه رسید آن به اداره اجناس مازاددرطبقه دوم اطاق ۲۰۶ مرکزی دوم‌شرکت‌واقع در خیابان سپهبد زاهدی ـ برك مشخصات وشرایط شرکت درمزایده را دریافت نمایند.

۲ـ پیشنهاد دهندگان میتوانندقبل‌از تسلیم پیشنهاد خود ازساعت ½۸ الی ½۱۱ روزهای شنبه ۲۵ر۱۱ر۱۳۵۴ ، یکشنبه ۲۶ر۱۱ر۵۴ و دوشنبه ۲۷ر۱۱ر۱۳۵۴ بانبارهای تدارکات‌وامور کالا ـ ری‌مراجعه‌نموده و به‌اتفاق نماینده شرکت از کالای مورد مزایده بازدید نموده‌و سپس پیشنهاد خود را برای یك و یا هرچندگروه که مایل باشند با توجه‌به مفادبرك مشخصات‌وشرایط مزایده تنظیم وتسلیم نمایند .

۳ـ سپرده شرکت در مزایده برای هرگروه در برك مشخصات تعیین گردیده‌و بایستی بصورت پرداخت‌وجه نقد به صندوق شرکت و ارائه رسید آن و یا ضمانتنامه بانکی مورد قبول شرکت که ۶۰ روز از تاریخ آخرین مهلت قبول پیشنهادات معتبر باشد ضمیمه پیشنهاد گردد .

۴ـ پیشنهادات فقط تاساعت ½۱۱ روز یکشنبه ۳ر۱۲ر۱۳۵۴ در تهران توسط اداره اجناس، مازاد پذیرفته میشودو درساعت۹ صبح روزسه‌شنبه ۵ر۱۲ر۱۳۵۴ در کمیسیون معاملات واقع در ساختمان مرکزی دوم باز و قرائت خواهد شد .

۵ـ شرکت در رد ویا قبول یك یا کلیه پیشنهادات واصله بدون آنکه محتاج به ذکر دلیل باشد مختار است و حضور پیشنهاد دهندگان شخصادر راس ساعت مقرر در جلسه قرائت پیشنهاد آزاد است .

م‌الف ۲۲۵۲۴

آگهی مناقصه

شرکت سهامی شهد ساز خرید ۳ قلم سموم مورد نیاز کارخانجات قند یاسوج و ممسنی را از طریق‌مناقصه و طبق برگ شرایط و مشخصات خریداری مینماید .

داوطلبان میتوانند همه روزه به استثنای ایام تعطیل بدبیرخانه شرکت واقع در خیابان تخت جمشید ـ شماره ۴۳۵ ـ طبقه سوم مراجعه و یک نسخه از برگ شرایط مناقصه و مشخصات را دریافت و پیشنهادات خود را با قید قبولی شرایط مناقصه و مشخصات تا آخر وقت اداری‌روز ۲۵ر۱۱ر۵۴ بدبیرخانه شرکت‌تسلیم نمایند

پیشنهادات در ساعت ۱۰ صبح روز ۲۶ر۱۱ر۵۴ در محل شرکت بازو قرائت خواهد شد.حضور پیشنهاد دهندگان در جلسه مناقصه آزاد است .

شرکت سهامی شهدساز

اطلاعیه بانك ملی ایران

بدینوسیله باطلاع میرساند که صندوق های اجاره‌ای شعبه میدان ۲۵ شهریور بانك ملی‌ایران برای نگهداری اوراق ، اسناد و اشیاء ذیقیمت مشتریان‌ومراجعان محترم دراختیار عموم‌میباشد.

خواهشمند است جهت اجاره صندوق امانات مزبور به شعب مذکور واقع در خیابان روزولت مقابل خیابان کریم خان زند مراجعه فرمایند.

بانك‌ملی‌ایران

اطلاعات

نشریه‌ایرانیان‌مقیم‌خارج‌از کشور

هفته‌ای سه بار در سراسر دنیا

در دسترس علاقمندان

قرار میگیرد

باتلفن ۳۱۱۰۷۱ اطلاعات هوائی را برای فرزندان خود آبونه شوید

لشگر پیاده گارد

بمنظور تامین کادر درجه داری یگانهای تابعه داوطلبینی را که دارای شرائط زیر باشد می‌پذیرد :

الف ـ شرائط استخدام

۱ـ تابعیت دولت شاهنشاهی ایران
۲ـ داشتن تناسب اندام وسلامت جسمی
۳ـ حداقل سن ۱۷ وحداکثر ۲۳ سال تمام برای کسانیکه خدمت وظیفه را انجام داده‌اند تا۲۵سال .
۴ـ متدین بیکی از ادیان رسمی کشور (اسلام ـ مسیحی ـ کلیمی ـ زرتشتی)
۵ـ قد کمتر از ۱۶۱ سانتیمتر نباشد
۶ـ نداشتن سوء پیشینه وسابقه اخراجی ـ فرار ـ مردودیت پزشکی درسایر نیروها
۷ـ داشتن حداقل کارنامه قبولی سوم متوسطه یاسوم راهنمائی
۸ـ داوطلبین باید مجرد و پدر ومادر تحت‌تکفل نداشته باشند .

ب ـ حقوق ومزایا

داوطلبین در طول طی دوره آموزشی که یکسال می‌باشد شبانه روزی بوده و کلیه هزینه زیست و تغذیه ووسائل تحصیل بعهده لشگر بوده و درمدت یکسال آموزشگاه ماهیانه ۶۸۰۰ ریال و پس ازنیل بدرجه گروهبان دومی ماهیانه مبلغ ۱۶۵۰۰ ریال دریافت خواهند نمود .

ج ـ نحوه ثبت‌نام

داوطلبین میتوانند همه روزه باستثنای روزهای تعطیل (پنجشنبه وجمعه)بادر دست داشتن‌اصل‌مدرك تحصیلی و عین شناسنامه عکسدار ودوقطعه عکس بشعبه استخدام آجودانی لشکر واقع در جاده قدیم شمیران چهارراه قصر مراجعه وثبت‌نام نمایند

استخدام برای مدت هفت سال بوده و بعدابنابضرورت‌ونیاز میتوانند برای یك‌یادو دوره چهارساله تجدید تعهد خدمتی بنمایند .

آگهی

راه‌آهن دولتی ایران برای رفاه‌مسافران تور بوترن ـ درخط تهران ـ قم و بالعکس از تاریخ ۱ر۱۱ر۵۴ مبادرت بفروش بلیط دوسره نموده‌است قیمت بلیت درجه یک ۳۴۰ ریال ودرجه‌دو ۲۸۰ ریال میباشد

این قطار فعلا طبق برنامه همه‌روزه‌دراین‌مسیر حرکت و به‌مسافرانی که بلیط دوسره‌این قطار راخریداری و درهمانروز مراجعت نمایند معادل ۲۰ درصد بهای بلیط تخفیف داده‌میشود

راه‌آهن دولتی ایران

م‌الف ۲۲۴۶۵

آگهی استخدام رسمی

ژاندارمری کشور طبق‌مفادقانون استخدام کشوری تعدادی افراد راازطریق‌امتحان ومسابقه‌بشرح زیر استخدام میکند :

ردیف	عنوان طبقه شغل	محل جغرافیائی خدمت	تعداد مورد نیاز	شرایط احراز	گروه قطعی
۱	پزشك۲	تهران	۲ نفر	دارا بودن دانشنامه دکتری دندانپزشکی	۸
۲	دندانپزشك ۱	بهبهان ـ فیروزآباد ـ لارستان (هرکدام یکنفر)	۳ نفر	پزشکی‌با گذراندن‌دوره تخصصی‌امراض‌داخلی	۸
۳	مهندس راه وساختمان۱	تهران	۲ نفر	دارا بودن دکتری در رشته دارا بودن دانشنامه‌لیسانس یا فوق لیسانس راه و ساختمان	۷
۴	کارگزین ۱	لار ـ رضائیه ـ شیراز ـ مشهد (هر کدام یکنفر)	۴ نفر	دیپلم کامل متوسطه و طی دوره کارآموزی در زمینه مربوطه	۴
۵	حسابدار ۱	جلدیان ۲ نفر ـ رضائیه ۳ نفر ـ تهران ـ مشهد ـ خرم آباد ـ مرکز آموزش زاهدان (هر کدام یکنفر)	۹ نفر	دیپلم کامل متوسطه و طی دوره حسابداری مقدماتی‌و موفقیت در آن	۴
۶	متصدی امور دفتری ۲	تهران ـ کرج ـ ورامین ـ (هر کدام یکنفر)	۳ نفر	دیپلم کامل متوسطه و طی دوره‌کارآموزی‌درزمینه‌مربوطه	۴
۷	متصدی امور حقوقی۱	کازرون	یکنفر	دیپلم کامل متوسطه	۴
۸	بهیار ۱	سنندج	یکنفر	مدرك پایان سیکل اول متوسطه و طی دوره ۲ ساله آموزش بهیاری درموسسات آموزش رسمی	۴
۹	بایگان ۲	رضائیه ۲ نفر ـ شیراز بوشهر ـ جلدیان (هرکدام یکنفر)	۵ نفر	دارا بودن مدرك پایان تحصیلات دوره اول‌متوسطه وطی کلاس بایگانی .	۳
۱۰	ماشین نویس ۲	تهران	۴ نفر	دیپلم کامل متوسطه و گواهینامه ماشین نویسی	۴
۱۱	ماشین نویس ۱	تبریز ـ جهرم هر کدام ۳ نفر ـ جلدیان ـ شیراز خرم‌آباد (هرکدام یکنفر)	۹ نفر	دارا بودن گواهینامه سوم متوسطه و گواهینامه ماشین نویسی	۳
۱۲	مکانیسین ماشین‌آلات۱	تهران	۱ نفر	گواهینامه مدرك پایان دوره ابتدائی و گذراندن دوره آموزشی مکانیسین ماشین‌آلات یا ۲ سال تجربه در رشته شغلی خدمتکارفنی	۲

داوطلبان در صورت استخدام از حقوق پایه و گروه مربوطه باضافه ده‌درصد استفاده‌خواهند نمود داوطلبان واجد شرایط می توانند برك درخواست ذیل این آگهی‌راتکمیل کنند وبا ۲ قطعه عکس خودو رسید بانکی مبنی بر پرداخت مبلغ ۴۰۰ ریال برای‌مشاغل ردیفهای ۱و ۲ و۳ ومبلغ ۳۵۰ ریال برای مشاغل ردیفهای ۴ تا ۱۱ و مبلغ ۱۵۰ ریال برای شغل ردیف ۱۲ بحساب شماره ۹۸۰ بانك مرکزی ایران در یکی از شعب بانك‌ملی (بعنوان حق‌ثبت‌نام داوطلبان استخدام) حداکثر تا ۱۰ روز بعداز انتشار این آگهی‌به نشانی تهران‌میدان ۲۴اسفند ستادژاندارمری کشور (دایره کارگزینی غیر نظامیان)ارسال دارند بمدارکی‌که ناقص یا فاقد رسیدبانکی ویابعدازمهلت تعیین شده به‌پست تحویل شود ترتیب اثر داده نخواهد شد .

(وجه مذکور بهیچوجه مسترد نمیگردد) پروانه ورود به جلسه امتحان در تاریخ ۱۴ر۱۲ر۵۴ در محل فوق بین داوطلبان‌توزیع خواهد شد تاریخ و محل امتحان درپروانه مذکور قید گردیده است .

برك درخواست شغل از ژاندارمری کشور

نام خانوادگی نام نام پدر شماره شناسنامه ومحل صدور
تاریخ‌تولد وضع خدمت وظیفه میزان تحصیلات و رشته تحصیلی
داوطلب شغل (فقط یك شغل) محل جغرافیائی خدمت (فقط یك شهر)
آدرس کامل شهر خیابان کوچه پلاك
شماره‌تلفن امضا

سرویس حمل بار «هما» درخدمت بازرگانان و همه‌ی مردم

وقتی شما نام «هما» را میشنوید بلافاصله شهرتی را که هواپیمائی ملی ایران درحمل‌مسافر وتامین‌آسایش‌آنهاداراست برایتان تداعی میشود درحالیکه «هما» همان‌خدمات رادرحمل بار نیز انجام میدهد .

واردکنندگان و صادرکنندگان کالا و آژانسها میتوانند در تهران برای‌کسب هرنوع اطلاع تلفن ۹۱۱۵۶۹ و۹۱۱۵۹۳ تماس حاصل فرمایید .

دفاتر شعب و نمایندگیهای «هما» در خارج از کشور نیز در خدمت مراجعان است .

«هما» سریعترین وسیله حمل‌بار به امارات و کشورهای خلیج‌فارس ، اروپا ، آمریکا و بالعکس

هواپیمائی ملی ایران «هما»

رستم و سهراب هم روی این تشک کشتی، شرمنده میشوند!

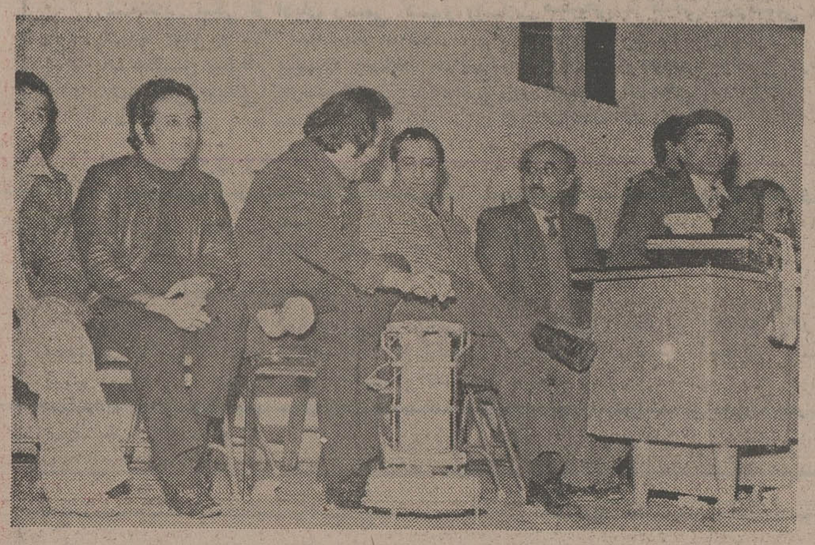

آمل - در تالار ورزشی آمل (که تازگی هاترک هم‌برداشته) سرما «پیر» حضار محترم و ورزشکاران عزیز را در می - آورد . میگوئید نه ؟ به عکس مقابل که رئیس‌هیات استان‌که‌و همراهانش را هنگام‌حضور در این تالار ، دعاگوی «بخاری دستی» کرده است نگاه کنید!

این تالار درست چهارده ماه و چهاردمروز پیش‌طی‌مراسم نسبتا مهمی در میان ابراز احساسات علاقمندان ورزش افتتاح شد . دیری نگذشت که دیوار تالار «ترک» بزرگی برداشت و صدای این «ترک» خوردن ، تا انجمن شهر هم رفت . حتی عده‌یی از اعضاء انجمن در باره مضرات ترک ، نطق های مهیجی هم ایراد کردند ولی هرچه بود گذشت، کسی هم دنباله‌حرف رانگرفت. اما مشکل جدید تالار ورزش آمل جوری نیست که با بگو مگو حل شود . این را ما نمیگوئیم ، تماشاچیانی که در «مسابقات قهرمانی‌کشتی‌فرنگی جوانان مازندران» از سرما کبود شدند میگویند .

تماشاچیان به یاد می‌آورند که‌چگونه‌موقع ابرازاحساسات نسبت به قهرمانان ، دستشان یخ کرده‌بود و بجای کف‌زدن، بی اختیاردندانهایشان راروی هم میکوبیدند. آنها این را هم بیاد می‌آورند که کشتی‌گیران نیزسردشان بود،اماغرورشان اجازه نمیداد که یک «منقل» یا بخاری دستی کنار تشک کرسی بگذارند و در جوارش با یکدیگر کشتی بگیرند.

خبرنگار ورزشی‌اطلاعات در آمل نوشته است : سرمایی که در سالن ورزش آمل حکمفرما است ، در صورتی که فکری برایش نشود ، گمان نمیرود که اگر رستم و سهراب هم زنده بشوند و بخواهند دراین تالار مسابقه بدهند ، کسی محلشان بگذارد و به تماشای نمایش قهرمانی‌های‌این‌پهلوانان نامی برود !

دوصدمن استخوان باید که صدمن بار بردارد!

تهران - اگر راننده محترم این موتور سه‌چرخه مصرع «دو صدمن استخوان باید ، که صد من باربر دارد» بگوشش خورده بود ، دست به چنین شاهکاری (!) نمیزد و کوهی بار را بردوش ناتوان موتورش نمیگذاشت . البته ما زیاد دلمان برای موتور ایشان نسوخته ، چون وقتی صاحب موتور به این فکر نباشد ، «مارا سنه‌نه !» اما دل ما بحال عابری می سوزد که بدشانسی یقه‌اش را گرفته باشد وموقع عبور از کنار این «تل متحرک» دراثر پاره شدن ریسمان نازک باربند ، از نان‌خوردن بیفتد !

سرویس زیر آسمان کبود : تنها توصیه‌ای که ما به صاحب موتور می کنیم اینست که یکبار دیگر بدقت ترانه «بی‌بدیل» «فهمت بره بالا» را گوش‌کند تا هیچوقت «بار»ش به این زیادی نره بالا .

عکس از : جعفر دانیالی

پلی بر روی رودخانه «دارخرما» !

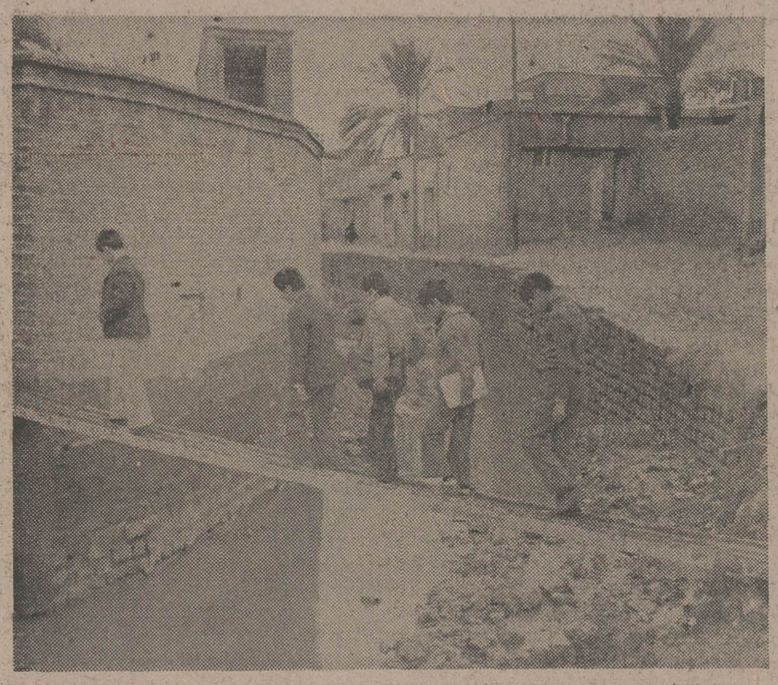

قصرشیرین - ابرو بادو باران دست به یکی کردند، و پل رحیم‌آباد - برروی رودخانه دارخرما - را با استفاده‌ازکم‌توجهی مسئولان محلی بردند .ساعتی بعد که دانش آموزان از مدرسه روانه خانه شدند ، دیدند که جا تراست وپل نیست. بزرگتر ها به کمک کوچکتر ها ، آمدند و با انداختن دو تیراهن در محل پل گمشده ، دانش آموزان را روانه خانه کردند .

سرویس زیر آسمان کبود- امیدواریم همزمان‌با چاپ‌این مطلب ، مجددا پلی در این نقطه ساخته شود تا اهالی «دارخرما» که کودکانشان‌با عبور از روی تیراهن ، در معرض خطر قرار گرفته‌اند ، از نگرانی خارج شوند .

شوشتری های برف ندیده هرشب «برفک» می بینند

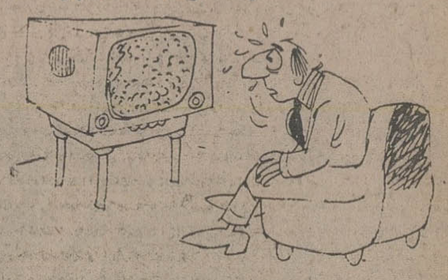

شوشتر - در شوشتر رنگ برف را کسی ندیده ، اما رنگ «برفک» را همه دیده‌اند .

در شوشتر خیابان ها در زیر پوشش برف قرار نمی گیرند ، اما تلویزیون ها همواره از نعمت برفک برخوردارند . تنها یک تفاوت کوچک در بین برف و برفک وجود دارد و ان اینست که برف را یا پارو می کنند یا خودش آب می شود ، لکن برفک را نه می شود پارو کرد ، نه خودش آب میشود و می ریزد .

این روزها درشوشتر اغلب فروشندگان تلویزیون با مشتریان خود بگومگو و بزن‌بزن دارند . خریدارمی گوید این چه تلویزیونی بود بمن فروختی ؟ فروشنده می گوید، برو از مرکز که مرتب «برنامه برفک» پخش می کند ، بپرس !

خبرنگار اطلاعات در شوشتر نوشته است :

مدت چهار سال است که یک دستگاه تقویتی صدارسان در کوه های بتوند (نزدیک مسجد سلیمان) نصب شده ، اما این دستگاه هیچوقت وظیفه خود را بخوبی انجام نداده و تا آنجا که اهالی بیاد دارند ، یا صدا را خورده تصویر را پخش کرده ، یا تصویر را خورده صدا را پخش کرده ،بطوری‌که قطع شدن مکرر صدای تلویزیون تماشاچیان را متخصص فیلم های‌پانتومیم کرده و قطع شدن تصویر تلویزیون هاشان را مبدل به رادیو ترانزیستوری !

خبرنگار ما افزوده است متاسفانه اهالی تازه‌داشتند به این وضع عادت می کردند که سرو کله برفک پیدا شد و تصویر و صدا را باهم مرخص کرد . ..

سرویس زیر آسمان کبود - امیدواریم دستگاه تقویتی فرستنده تلویزیون‌که هدفش برحذرداشتن اهالی ازندانستن «قدر عافیت است» مرحمت فرموده تماشاچیان را مجددا مس کند ،انها هم‌قول میدهند اگر جمال برفک از روی صفحه تلویزیون هایشان محو شود ، صحبت تصویر و صدا را نکنند .

یک سینما در خانه شما
پروژکتور اِلمو

آسانترین و کاملترین وسیله ایست که تاکنون برای نمایش فیلم های سوپر۸ میلیمتری ساخته شده است .

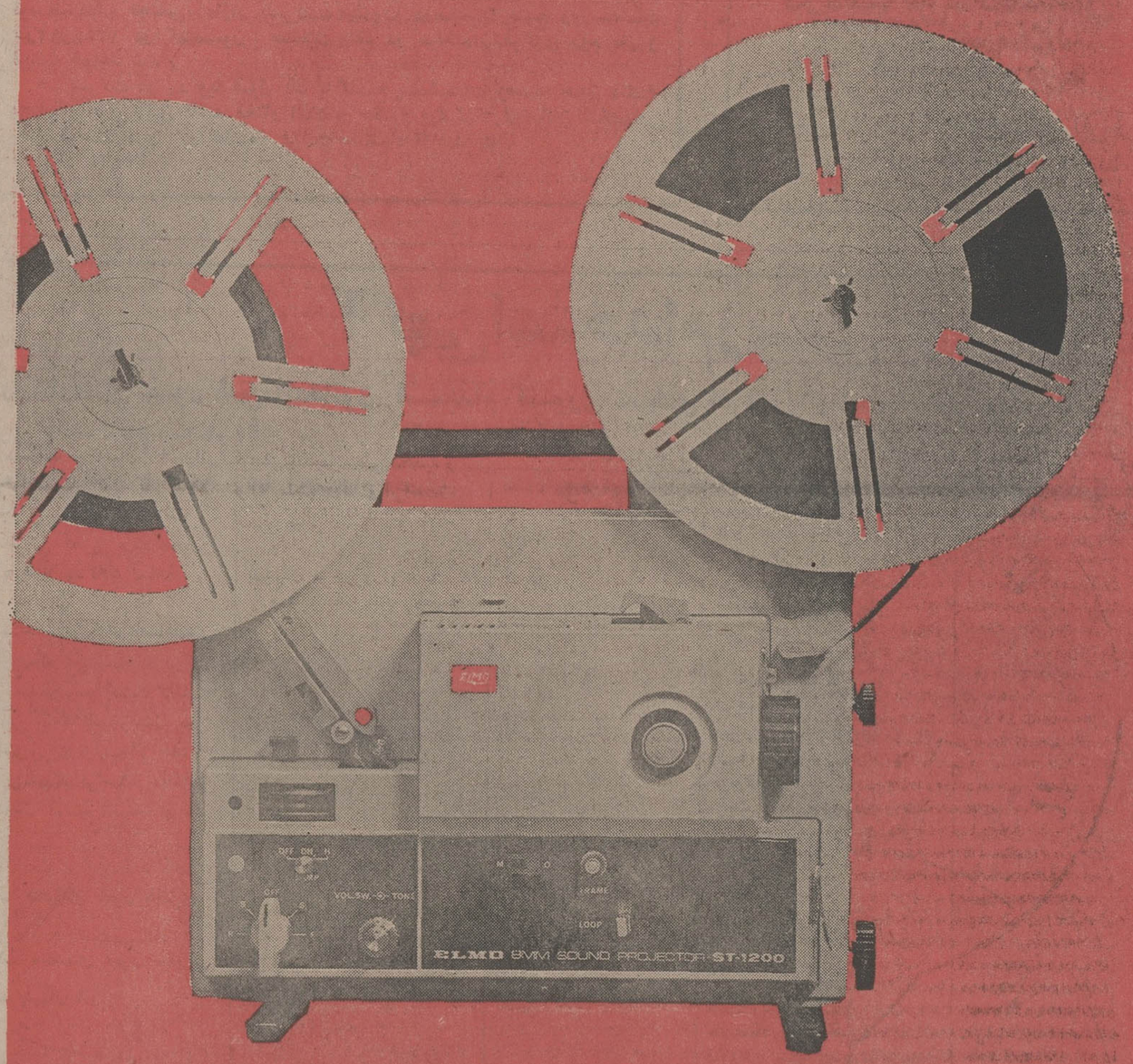

۱: صدا های اپتیک و مغناطیسی
۲: ضبط روی حاشیه مغناطیسی بامیکسر داخل پروژکتور.
۳: سرعتهای ۱۸ و ۲۴ عکس درثانیه (سوپر۸)
۴: لامپ ۱۵ ولت ۱۵۰ وات هالوژن بانور معمولی و قوی .
۵: عدسی زوم فوق‌العاده برای نمایش پرده های عریض .
۶: قدرت خروجی امپلی فایر ۸ اهم ۱۰ وات میباشد .

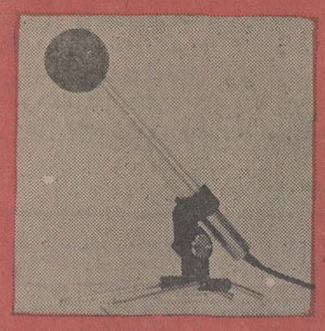

نمایشگاه و محل سرویس : خیابان شاه جنب ساختمان آلومینیوم
تلفن : ۶۶۱۵۳۳

P.O.9

مأموریت تاریخی میرزا تقی خان به ارزنته الروم

مشیرالدوله از ماموریت ارزنته الروم شانه خالی کرد و حاجی میرزا آقاسی میرزا تقی خان را بجای او فرستاد

بقیه از شماره قبل

حاجی میرزا آقاسی هم این معنی را از پادشاه مرحوم ادراک نموده و هم در آن اوقات میرزا محمد تقی خان را بسفارت دولت علیه روم نامزدی نموده روانه آن مرز وبوم ساخت.

نادر میرزا نیز در تاریخ نبریز لیاقت امیر را در امارت نظام آذربایجان بدین شرح توجیه میکند:

«چون محمدخان را شاگردی کرده بود زودتر مطاع شد همه لشگر آذرابادگان جز او کس ندانستندی و فرمان او ببردندی»

اختلاف مرزی ایران و عثمانی مقدمه ماموریت مهم امیر

موقعی که محمد شاه سرگرم جنگ هرات بود علیرضا پاشا والی بغداد غفلتا بندر محمره (خرمشهر فعلی) را مورد تهاجم قرارداد و پس از کشتن عده‌یی از مردم بیگناه و خرابی و غارت شهر به مقر حکمرانی خود بازگشت.

خبر این واقعه وقتی به محمد شاه رسید که هرات در محاصره قشون ایران بود و هنوز تکلیف آن معلوم نشده بود بنابر این دولت ایران طی شکایت شدیداللحنی به دولت عثمانی ضمن نکوهش رفتار ناصواب پاشای بغداد درخواست کرد تا حاکم متجاوز بغداد را مجازات و خساراتی که بر مردم محمره وارد شده بود تادیه نماید.

دولت عثمانی که در آنزمان بسیاری از ممالک خاورمیانه از جمله عراق را تحت تملک و استیلا داشت بجای اینکه بدرخواست حقه دولت ایران ترتیب اثر دهد و با پرداخت غرامت حاصله رضایت دولت همسایه و هم کیش خود را فراهم نماید مدعی مالکیت محمره شد و گفت محمره جزء بغداد است و علیرضا پاشا در حوزه حکمرانی خود اختیار عمل داشته که مردم یاغی محمره را مجازات کرده است.

میرزا سید جعفر خان مشیرالدوله که در آن ایام سفیر دولت ایران در بابعالی بود و شکایت دولت ایران توسط اوتسلیم دولت عثمانی شد. در کتاب رساله سرحد یه قضیه محمره و شکایت دولت ایران را بدین نحو شرح میدهد:

«.... فدوی نیز بعض سفرای دولت متحابه را با خود شریک ساخته که سه مجلس با وزیر دول خارجه و یک مجلس با صدراعظم آن دولت در این باب گفتگو و حقانیت دولت علیه را در ادای خسارت و ترضیه مذکوره بایشان ثابت کرد ایشان از راه طفره و مغلطه این مساله را بمیان آوردند که محمره ملک ماست، از توابع بصره و بغداد محسوب میشود ما برعیت و عاصیان خود تنبیه کرده‌ایم حالا که دولت ایران ادعای مالکیت محمره را مینماید به آن سبب خسارت و ترضیه میخواهد در این صورت دو فقره محل نزاع میشود یکی حال دیگر محل اگر ثابت گردید که محل یعنی محمره و توابع ملک دولت ایرانست آنوقت حال نیز تابع محل و ادعای دولت ایران حق و مسجل خواهد بود لهذا باید اول تحقیق مساله محل به عمل آمده پس از آن در حال گفتگو شود بواسطه این نحو اشتباه کاری و جواب صواب نما سایر سفرا از تقویت فدوی تقاعد ورزیدند»

سپس می نویسد وقتی که دولت عثمانی در جنگ با ابراهیم پاشا شکست خورد و قوای بجریه آن دولت نابود و ضعف و فتور قدرت امپراتوری مشهود گردید.

«فدوی وقت را مناسب دانسته ببهانه احضار چهار ماهه چاپاری بدار الخلافه آمده مراتب را با حاجی میرزا آقاسی مزحوم حالی نمود او در مقام تلافی بخیال تسخیر بغداد افتاد برای اجرای این مدعا شاه جنت آرامگاه مغفور را به بهانه سفر اصفهان حرکت داد. محمد خان مصلحت گذار مرحوم که همیشه تملق از دولت عثمانیه میکرد و خود را خیرخواه آندولت بنظر میداد فرصت یافته برجال دولت عثمانیه رسانید که فلانی در این حالت ضعف دولت عثمانیه بخیال تلافی قتل و غارت محمره ازاین جا بدون احضار اولیای دولت ایران چاپاری روانه شد که فرصت را فوت نکرده امنای دولت ایران را به انتقام مقدمه محمره واداشت کند. اولیای دولت عثمانیه که حقیقتا منتهای ضعف ایشان بود از این حرف محمد خان مضطرب شده به تعجیل تمام صارمافندی را بسفارت دولت ایران مامور و باندک فاصله از فدوی روانه ساخته باطنا بموجب دستخط حضرت سلطان مجید (پادشاه عثمانی) مرخص نمودند که خسارت قتل و غارت محمره را تا سیصد هزار تومان بگذارند.....»

بعد می گوید بدرفتاری حاجی و عدم احاطه و علم او که خسارت محمره را چهار پنج کرور ادعا میکرد باعث رنجیدگی و قهر صارم افندی شد بطوریکه نامه سلطان عثمانی را نشان نداده بدون نتیجه به اسلامبول مراجعت کرد.

بطوریکه نوشته‌اند حاجی میرزا آقاسی که تصور می کرد در انحال دولت ایران قادر به جنگ با عثمانی و تسخیر بغداد و تصرف عتبات عالیات است، با فرستاده پادشاه عثمانی رفتاری خشن در پیش گرفت و خسارت را چند کرور مطالعه کرد.

حاجی میرزا آقاسی که بنابه گفته یکی از سفرای خارجی درویشی جنگجو بود که دوست داشت پس از مرگ در قورخانه دفنش کنند به قصد انتقام قضیه محمره به تجهیز قشون پرداخت وعزم خود را جزم کرده بود تا این قضیه را بگذراند شاید هم اگر کار بجنگ می کشید در آن شرایط دولت ایران موفق به گرفتن بصره و بغداد می شد.

میدانیم که قبل از آن هم عباس میرزا نایب السلطنه در جنگی که با دولت عثمانی کرد فتوحات درخشانی بدست آورد و تعدادی توپ به غنیمت گرفت.

دولت عثمانی که توسط جاسوسان خود از قصد محمد شاه و حاجی میرزا آقاسی اطلاع حاصل کرده بود صلاح ا در این دانست که از دولت روسیه بخواهد تا نزد محمدشاه وساطت کرده کار را با مسالمت از پیش ببرند و اختلافات مرزی را با مذاکرات حل و فصل نمایند.

اقبال آشتیانی می نویسد:

«در اواخر سال ۱۲۵۵ سلطان عبدالمجید خان (پادشاه عثمانی) بامپراطور روسیه متوسل شد تا میان ایران و عثمانی واسطه مذاکره شود و کار اختلافات بین این دولت از جمله مسائل سرحدی را بوسیله انجمنی حل نماید. امپراطور روسیه مراسله‌یی به محمد شاه نوشت و قرار شد که نمایندگان طرفین در انجمن جمع آیند و کلیه مسائل مورد خلاف از جمله قضیه محمره و خطوط سرحدی را فیصل دهند» سرانجام قرار شد نمایندگان دولتین ایران وعثمانی در شهر ارزنته الروم حاضر شوند. سفیرانی از جانب دولتین روس و انگلیس نیز بعنوان حکم و میانجی در جلسات بحث و مذاکره شرکت جویند تا مساله اختلاف ایران و عثمانی حل شود.

حاجی میرزا آقاسی ابتدا میرزا جعفر خان مشیرالدوله ملقب به مهندس باشی را که ذکرش رفت بعنوان نماینده دولت ایران انتخاب و با دستورالعمل کافی به تعجیل روانه ارزنته‌الروم کرد ولی مشیرالدوله در تبریز بیمار شد و موضوع بیماری و توقف خویش را جهت حاجی نوشته

بنامهٔ مشیرالدوله بحاجی میرزا اقاسی توجه فرمایید:

«فدایت شوم کمترین نظر به تاکید و فرمایش جناب مولانا تعالی و استماع خبرماموریت نوری افندی وکیل دولت عثمانی عزم جزم داشت که انشاالله روز پنجشنبه بیست و چهارم شهر حال از دارالسلطنه تبریز - به ارزنته‌الروم روانه شود همه تدارک سفر را برای آن روز مهیا داشته دواب و مکاری کرایه نموده بود از قضا روز چهارشنبه ناخوشی وانکسار مزاج عارض شده بستری گردید بقول اطبا ذات الجنب است دو سه روزست که اطبای فرنگ مشغول هستند و بدین واسطه البته فرنگیها هم گزارش را بخدمت معروض خواهند داشت امیدوارم که انشاالله دوسه روز دیگر رفع ناخوشی شده بدون ملاحظه نقاهت محض اطاعت امر عالی که مخلصین را بهترین مایه حیات است روانه مقصد شود. چون چاپار روانه و عرض مراتب واجب بود لهذا بدین مختصر عریضه جسارت گشت. زیاده عرضی نیست امیدوارم که جنب رای مولاناتعالی که حضور و غیاب را بیک اسلوب بینا و داناست صدق عرض فدوی معلوم گردیده محمول به اهمال و کوتاهی نشود ۲۶ ذی الحجه در تبریز عرض شد امرالعالی مطاع عبدالراجی جعفر الحسینی.»

بعضی نوشته‌اند که مشیرالدوله چون از اهمیت این ماموریت آگاه بود و میدانست که سفرای دولتین واسطهٔ باطنا از دولت عثمانی طرفداری خواهند کرد. و او ممکن است نتواند این ماموریت مهم را که سخت انجامش مورد علاقه شاه و صدراعظم بود بخوبی باتمام رساند در بین راه تمارض کرد و نامه بالا را بحاجی میرزا آقاسی نوشت تابلکه از این ماموریت معاف گردد.

زیرا او نیک می دانست که حاجی آقاسی سخت در برگزاری این مساله عجله دارد از این رو ممکن است دیگری را بجای او مامور رفتن به ارزنته‌الروم نماید.

اتفاقا حاجی اقاسی هم گوئی از خدا می خواست جعفرخان مشیرالدوله بیمار شود و یا تمارض کند زیرا حاجی به او و رجال همانندش که تحت تاثیر بیگانگان بودند چندان اعتمادی نداشت.

بقیه در شماره بعد

تصویر میرزا تقی‌خان امیرکبیر اهدائی آقای علی خادم

تصویر محمدشاه از سولتی کف‌نقاش روسی

تصویر حاجی میرزا آقاسی از میرزا بابا نقاشباشی

ارگ علیشاه تبریز تجدید بنامی شود

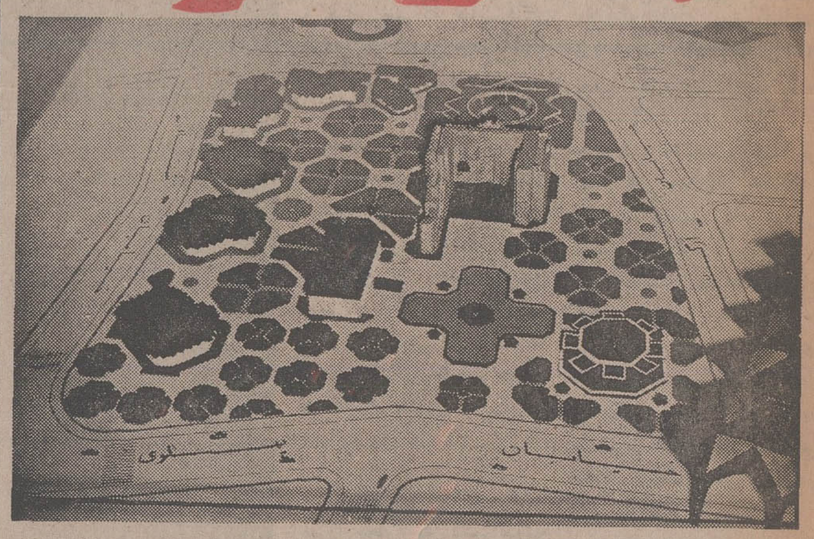

طبق ماکت، ارتفاع ارك ۳۵ متر خواهدبود، درحالیکه مغازه های جدید دریك طبقه وبا ارتفاع ۶متربنا خواهدشد. در طرح‌ایجاد مغازه ،قهوه‌خانه سنتی ، تئاتر، اپرا، موزه‌و کتابخانه نیز پیش بینی شده‌است.

تبریز- خبرنگار اطلاعات:طرح تخریب و سپس ایجاد تاسیسات سنتی در اطراف ارك علیشاه ، وارد مرحله عمل گردید. برای آماده شدن مقدمات اجرای این طرح، همچنین طرح توسعه چهار راه شهناز تبریز، یکصد و پنجاه نفراز اصناف وصاحبان املاك‌واقع در طرح، در سالن شهرداری گرد آمدند وباشهردار تبریزبه گفتگو نشستند.

شهردار تبریز دراین جلسه گفت: « ارك علیشاه » تبریز ، در حقیقت‌گوهر گرانبهائی است در قلب شهر تبریز ، متاسفانه درگذشته به‌این بنای مهم‌تاریخی به‌حدی که بایدو شایدتوجه‌نشده وبتدریج ازیادها رفته‌است. حال آنکه آثار باستانی در پیشرفت های اقتصادی یك شهر نیز ، نقش مهمی دارند.

وارسته ادامه داد: برای‌ارك علیشاه طرحی ریخته‌ایم و نظر اینست که افراد ذینفع رادرمنافع طرح مورد نظرسهیم کنیم.ماباید کلیه املاك مسیر خیابان پهلوی راکه‌جلو ارك راگرفته ،تسطیح کنیم، سپس در حاشیه سه طرف ارك، پاساژو مغازه ،تاسیس کنیم ساختن یك‌پارك وسیع در جنب ارك نیزبه زیبائی این طرح خواهد افزود.

شهردار تبریز خطاب به افرادی که املاکشان در محدوده طرح قرار گرفته گفت:

«این کاریست که بایدبشود، لکن چون‌شما نیز دراین میان ذیسهم هستید ، ماطرق مختلفی ارائه میدهیم‌وهیئت مدیره‌یی که از خود شما تشکیل خواهدشد، کلیه پیشنهادات رابررسی و بهترینش را انتخاب کند، ضمنا تخریب محوطه وایجاد تاسیسات جدیدهم‌زیر نظر همین هیئت مدیره انجام خواهد گرفت.

بدین ترتیب با همراهی و همکاری صاحبان املاك، پروژه ارك بنحو مطلوب اجرا میشودو چهره قسمتی از شهر تبریز که رنك عقب‌ماندگی‌دارد، دگرگون خواهدشد.

نمایشنامه دندانساز توسط هنرمندان جوان رضائیه اجرا شد

★ هنرمندان جوانی که در [illegible] مراسم عید میلادمسیح‌هنرنمائی کردند ، در عکس دیده میشوند .

رضائیه ـ خبرنگار اطلاعات: با حضور عده کثیری از ارامنه رضائیه ، بمناسبت میلاد مسیح، مراسمی دردبیرستان انوشیروان این شهر برگزار شد.

در این مراسم،هنرمندان‌جوان ارمنی نمایشنامه‌یی به نام « دندان‌ساز» روی صحنه آوردند، که مورد توجه قرارگرفت.بازیگران این نمایشنامه واهه قهرمان واهیک غریبان ، اونیک‌مناسریان، رازمیک بابویان بودند . در پایان ، پس‌از اجرای برنامه های رقص وآواز جوایز ورزشکارانی که در مسابقات « المپیک ارامنه ایران » امتیازاتی کسب کرده بودند ، اهداشد.

مدرن‌ترین یدك‌کش های‌ایمنی ، درتاسیسات‌بندری بکار افتاد

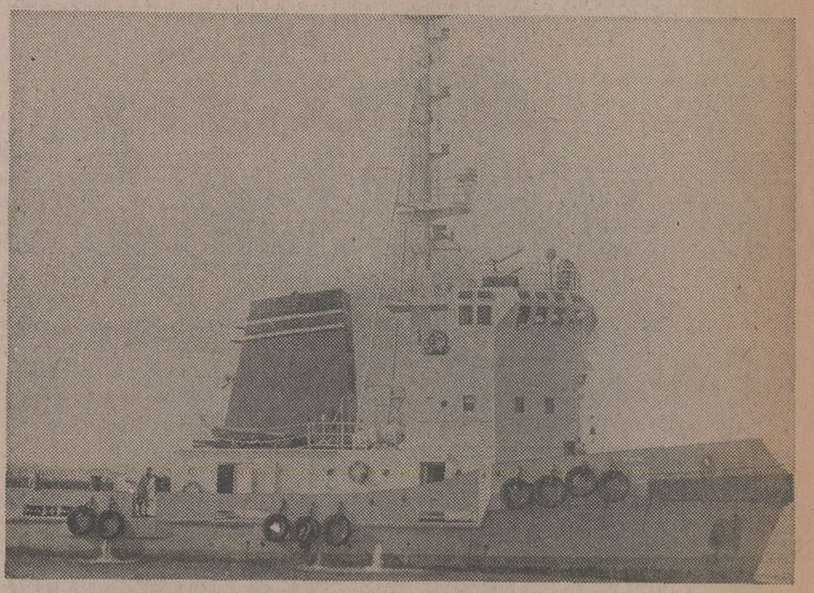

★ یکی‌از یدک‌کش‌های مدرن که‌درآبهای خلیج‌فارس، بکار افتاده است .

آبادان ـ خبرنگار سیار اطلاعات : یدک‌کش‌های مدرن واحدشناور ، بمنظور حفظ ایمنی‌تاسیسات بندری و کشتی های نفتکش در برابر خطرات احتمالی حریق ، در شط العرب متمرکز شدند .

این یدک‌کش‌ها از جمله دستگاههایی است که در کلیه بنادر جهان برای‌راهنمائی و کشیدن واحد های شناور دیگر مانند « دوبه» ، «بارج » وحتی کشتی های‌بزرگ بانصد هزار تنی مورد استفاده قرارگرفته است .

برخی از این یدک‌کش‌ها نیز صرفا به حفظ ایمنی تاسیسات بندری بخصوص‌کشتی های نفتکش در برابر خطرات احتمالی آتش‌سوزی ، اختصاص داده شده است . این یدک‌کش‌ها همگی به وسایل وتجهیزات کامل اطفاء حریق مجهزند وهنگام بروز آتش‌سوزی بلافاصله به کمک کشتی مشتعل می‌شتابند و آنرا زیر جتری از مواد خاموش کننده قرار میدهید . یدک‌کش هایش ازاطفاء حریق ، کشتی آتش گرفته را از اسکله دور میکنند .

درحال‌حاضر تعداد ۳۸۵ نفرکارگر و کارمند وناخدا با ۱۵ فروندیدک‌کش‌بقدرتهای ۱۵۰۰ تا ۴۰۰۰ قوه اسب بخار وظیفه مهم وحساس خود را درامور راهنمائی پهلو گرفتن ، جداکردن کشتی های نفتکش و همچنین حفاظت از تاسیسات بنادر صادراتی خارك وماهشهر بعهده دارند . همچنین با اجرای برنامه های وسیع آموزشی برای آموزش و جایگزین کردن ایرانیان بجای متخصصین و کارشناسان خارجی اکنون یدک‌کش‌های صنعت نفت‌درخلیج‌فارس‌بدست کارکنان ایرانی اداره میشود .

تلویزیونهای جدید ناسیونال
یکی ازیکی خوشگلتره
مجهز به کانالهای VHF-UHF

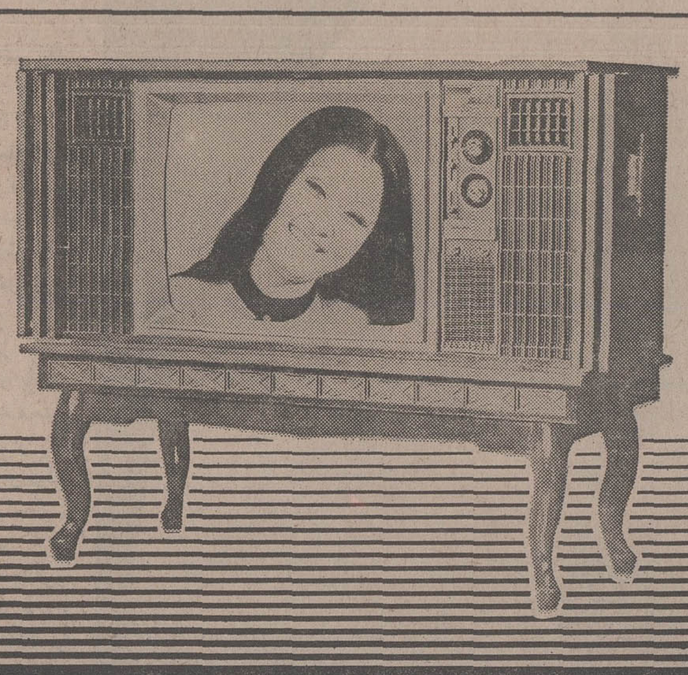

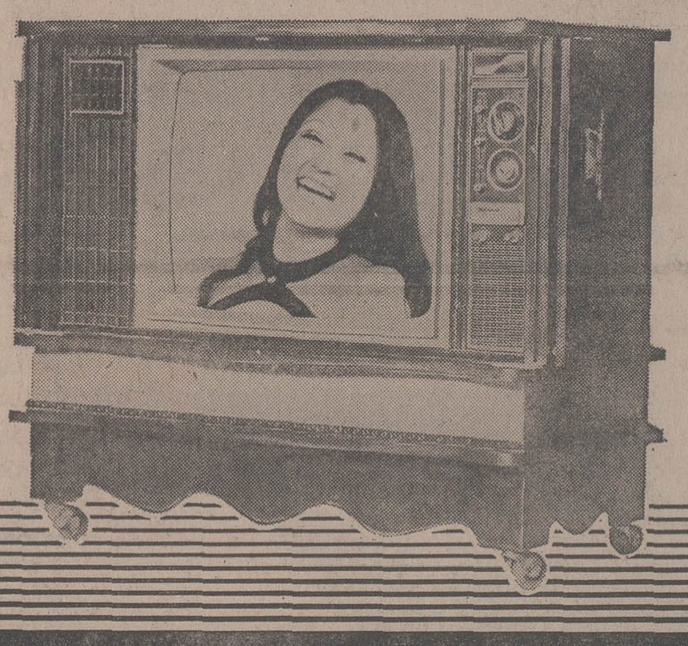

تلویزیونهای جدید تمام ترانزیستوری ناسیونال در انواع مدل های مبله و پرتابل یکی از یکی خوشگلتره.
تلویزیونهای جدیدتمام ترانزیستوری ناسیونال باکابینت های مجلل وباشکوه پانل های مدرن و زیبا درآخرین طرحهای مد روز، مجهز به کانالهای VHF-UHF میباشند.
تلویزیونهای تمام‌ترانزیستوری ناسیونال باتصویر و صدای فوزی، مصرف برق ناچیزی دارند.

قبل از خرید تلویزیون حتماً تلویزیونهای جدید تمام ترانزیستوری ناسیونال را ببینید.

National
ناسیونال پیشرفته‌تر از زمان

نماینده انحصاری ومرکزپخش محصولات ناسیونال درایران: شرکت تجارتی کوفرد
ساختمان ناسیونال ـ شماره ۲۸۵ سه راه تخت جمشید ـ تهران ـ تلفن: ۵-۷۶۹۰۵۱

NA-188

فساد: سد راه پیشرفت کشور

«..مبارزه بامفسدین جامعه را درهر رنگو شکل ولباسی که هستند ادامه دهید،فاسدان را از جامعه طرد کنید ، به آنها امان ندهید ..»

این، حرف دل مردم‌است مردمی که طی روزهای اخیر، با «کمیته مبارزه با فساد» روزنامه اطلاعات ، درمیان گذاشته‌اند .

گروههای مختلف مردم ، پس از سخنان تاریخی شاهنشاه آریامهر در بعد از ظهر ششم بهمن ماه، آمادگی خودرابرای‌پی‌گیری‌مبارزه‌یی که بفرمان رهبر ملت ایران علیه جبهه‌های فساددرجامعه آغاز شده است ، ابراز داشته‌اند .

در چند روز اخیر،صفحات روزنامه اطلاعات شاهد استقبال بی‌سابقه مردم از ایجاد جبهه پیکار علیه‌فساد بود. گروههای مختلف مردم طی ارسال نامه ، تلگرام یا تماس با تلفن‌های«۳۲۸۲۷۷»و «۳۲۸۲۶۴» ، ضمن تایید مبارزه بزرگ ضد فساد ، پیشنهادها و نظرهای خود را هم درباره چگونگی پی‌گیری این مبارزه بزرگ ، اعلام داشته‌اند .

شما هم میتوانیدباتلفن‌های یاد شده مستقیما با «کمیته مبارزه با فساد» روزنامه اطلاعات تماس بگیرید و حرفها نظرها و پیشنهادهای خود را در این زمینه با گزارشگران ویژه این کمیته درمیان بگذارید تادرصفحات روزنامه منعکس شود و راهگشای مراجع مبارزه با فساد قرار گیرد.

جوانان را به‌میدان بیاورید

سناتور فاضل سرجوئی‌در یک مکالمه تلفنی به گزارشگران ما گفت : «همین چند دقیقه قبل فکر میکردم‌که دروغ و دوغگویی ، منشاء کلیه مفاسد و پلیدی ها است و راستی و راستگویی سرچشمه زلال‌صفاوپاکی‌ها، وچون جوانان‌قبل‌ازورود به جامعه در محیط مدارس و دانشگاهها پرورش‌مییابند و سرمایه آنها ، سرمایه معنوی ـ یعنی کسب علم و دانش ـ است که‌از درس معلم و کتاب آموخته‌اند و در دوران تحصیل هم بدرستی و راستی و عشق به مردم و علاقه به آب و خاک و وطن خود آشنا شده و عادت کرده‌اند و در نتیجه مادیات و مقامات اداری و اجتماعی ، هنوز در آنها اثر بدی نگذاشته است وبهمین جهت نسبت‌به معایب و کمبودهای جامعه بسیار حساسند . بنابراین ، جوانان در رفع و دفع فساد از جامعه میتوانند بسیار مفید واقع شوند . اساسا شرط اول مبارزه ، مجهز بودن فرد برای پیکار و مبارزه است و افرادی میتوانند درراه مبارزه با فساد موفق شوند که به صلاح ایمان و اخلاق‌تجهیز شده باشند و برنده‌ترین سلاح که قادر به قطع ریشه فساد است ، سلاح راستی و راستگویی است زیرا با دروغ و تزویر هیچ راهی و هیچ برنامه‌یی ـ ولو هرقدر مترقی بوده وماهرانه تنظیم شده باشد مثمر ثمر نخواهد بودو چون‌جوانان کشور در زیر چتر حزب رستاخیز ملت ایران گرد آمده‌اند بیش از همیشه به وظیفه و مسئولیت خطیر خود در قبال پاک سازی جامعه از عناصر نامطلوب آگاه است . اگر جوانان در مبارزه با فساد وارد میدان عمل شوند ، حالت اعتماد و اطمینان مردم‌نسبت به دستگاههای اجرایی زیادتر خواهد شد و زمانی هم که مردم از صمیم قلب به رفتار و کردار مسئولان اداری اعتقاد و ایمان پیدا کردند، راه وصول به هدف ـ یعنی قلع‌وقمع فاسدان ـ کاملا هموار خواهد شد .

سناتور فاضل سرجوئی:جوانان راوارد میدان کنید .

محیط طباطبائی : باید ریشه فساد را ازبین‌برد .

دکتربهبهانی : هرنوع فساد ، درشرع مقدس اسلام ، حرام‌است.

مبارزه با علت‌فساد

« محمدمحیط طباطبائی » محقق معروف نیز اعتقاد دارد : موقعی که راجع به مبارزه بافساد فکر میکنیم باید تشخیص بدهیم که منظور از فساد چیست ؟ وقتی که فساد شناخته شد آنوقت مبارزه‌با آن کاردشواری نخواهد بود ، همانطور که قبل ازتشخیص یک مرض درمان ومعالجه آن میسر نیست . از طرفی‌هرفسادی مبتنی برعلل واسبابی است ، همانطور که هر مرضی ، عوامل واسبابی دارد که اگر باآن علل واسباب آن‌مبارزه نکنیم ، معالجه سطحی خواهد بود ، پس موقعی ما از مبارزه با فساد نتیجه خوب خواهیم گرفت که با اسباب فساد یا بعبارت دیگر با «مفسد » مبارزه شود.

فساد ، گناه است

دکتر سید محسن بهبهانی ـ واعظ معروف ـ نیز درباره‌بیانات شاهنشاه آریامهر راجع بمبارزه با فساد اظهار داشت :

مبارزه بافساد قسمتی از اصل انقلاب اداری است که یکی از اصول انقلاب شاه ومردم است . فرمایشات ملوکانه‌درباره‌مبارزه بافساد ، مطالبی است که شرع، عرف ، انسانیت ، وجدان واخلاق اجتماعی نیز آنرا تایید و حتی‌بر آن حکم میکند ، مخصوصا مبارزه با فساد اداری که بیشتر مورد توجه و نظر شاهنشاه آریامهر است .

دراینمورد ، نه فقط اخبار و احادیث معتبر از پیغمبراسلام‌هست که فرموده‌اند . « الراشی‌والمرتشی کلاهمافی‌النار » (یعنی رشوه دهنده ورشوه‌گیرنده،هردوسزایشان آتش دوزخ است) ، بلکه درقرآن مجید هم بطور مکرر رشوه‌دادن و رشوه‌گرفتن منع شده است قرآن مجید میفرماید :

«ولاتدلوابها‌الی‌الحکام » . این این آیه ، رشوه‌دادن بکارکنان حکومت رامنع کرده است . دریک آیه دیگر رشوه راباکلمه «سحت » یعنی پلید وناپاک آورده که نه فقط رشوه‌دهنده و رشوه‌گیرنده افرادی ناپاک هستند ،بلکه حتی نقدینه یا جنسی که بعنوان رشوه، «مبادله » میشود نیز پلید وناپاک است . دروغگویی ، حقه‌بازی ، گرانفروشی یاکم‌فروشی و بطورکلی هرآنچه که جنبه فساد داشته‌باشد ازنظر شرع مقدس اسلام گناه واز لحاظ عقل ومنطق ووجدان و شرافت و اصول انسانیت نیز قبیح وزشت است. شرع مقدس اسلام نه فقط هرفرد مسلمان را از ارتکاب کاریکه جنبه فساد داشته باشد منع کرده است بلکه برهر مسلمانی واجب شمرده است که چنانچه موردی از فساد رامشاهده کرد عامل آنرا ازارتکاب عمل‌فاسد بازدارد و «نهی‌ازمنکر» کند .

چوب‌لای چرخ

« جمشید خسروی سامانی »ـ فرماندار کرج ـ نیز طی تماس تلفنی با «کمیته مبارزه با فساد » روزنامه اطلاعات گفت :

طبق فرمان شاهنشاه آریامهر فساد باید درتمام زمینه‌هاگسترش وادامه یابد واین ، از اصولی‌است که بهیچوجه قصور وکوتاهی درآن قابل بخشش واغماض نخواهدبود، چون تازمانی که « فساد» ریشه‌کن نشود ، چوب‌هاهمچنان لای‌چرخ‌ها قرار خواهندگرفت و راه پیشرفت ملت ایران را سد خواهند کرد. بنابراین وظایف همه مردم درتمام سطوح ایجاب میکند که این‌مبارزه راکاملا جدی‌تلقی کنند وبدون هیچ بیم هراسی به معرفی و تعقیب مفسدین و خلافکاران بپردازند . بهمین جهت ،هم من امروز در اجتماع روسای ادارات شهرستان کرج تاکید کردم که در اجرای فرمان شاهنشاه آریامهرکلیه‌سازمان های دولتی باید برای مبارزه با فساد بسیج شوند وبدون اغماض پرده‌پوشی متخلفین را شدیدا «تحت تعقیب قراردهند .

پس از سیزده سال که‌از انقلاب شاه‌و ملت میگذرد، به یمن رهبری شاهنشاه و همگامی ملت ، درآمد ایران باندازه‌یی افزایش یافته که ملت ایران با همه امکانات موجود آمادگی جذب‌کامل آن را ندارد . متاسفانه عده‌یی فرصت طلب ازوفور این ثروت آگاه شده‌اند و برای استفاده بیشتر مروج فساد شده‌اند.

این گروه ، خوشبختانه از دید رهبر انقلاب پنهان نماندند و از آنجا که شاهنشاه ایران زمین‌همواره آینده‌نگر بوده‌اند و یک‌قدم جلوتر اززمانه‌گام‌برداشته‌اند فرمان مبارزه با فساد را آنهم خطاب به کارگران شرافتمند درروزبزرگداشت انقلاب ششم بهمن صادر فرمودند .

شاهنشاه قبلا نیز دراول مرداد ماه ۱۳۳۷ این موضوع را خطاب به نمایندگان مجلسین چنین تذکر داده‌اند :

«هیچ مملکتی و هیچ ملتی بدون عیب و نقص وجود ندارد و طبعا کشور ما هم خالی از عیب و نقص نیست اما بایددر کمال‌متانت والبته درجائی که لازم‌است با شجاعت و شهامت بتمام این جزئیات رسیدگی کنیم . کوچکترین عیب و نقص را در هرجا و هر دستگاهی وجود دارد رفع نمائیم و در محاسن اخلاقی قدم بردارایم ، روح و ایمان و اخلاق را تقویت کنیم ، خدمتگزاران را تشویق و تقصیرکاران راتنبیه نمائیم.»

درآنزمان این سخنان حکمت آمیز و سودمند در گوش نمایندگان مجلسین‌که اکثرا مالک روستا هابودند موثر واقع نشد ، اگرچه آنها در نطق های «قبل از دستور» لحظه‌یی از تکرار مطالب مربوط به اصلاحات اجتماعی خودداری نمی کردند .

انقلاب ششم بهمن به‌این بی توجهی‌ها خاتمه داد و هفتاد درصد مردم ایران ـ یعنی کلیه روستائیان ـ را ازطریق لغو قانون‌ارباب و رعیتی آزادی بخشید.

خداوند در قرآن مجید فرموده است :

«ای شما که مومنان هستید ، فرمان خدا و رسول واولی‌الامر رابجای آورید.»

«میبدی درکشف‌الاسرار، اولی‌الامررا دو گروه می داند : «اول سلطانان دادگر و دوم علماء دین»

از اینرو ، ملت ایران بحق شاهنشاه آریامهر را اولی الامر میداند و به عنایت و حمایت معظم‌له اطمینان و ایمان قلبی‌دارد.

«مبارزه بافساد» همانند سایر فرامین شاهانه و اصول هفده‌گانه انقلاب‌شاه و ملت ، فرمانی بزرگ و تاریخی وخال ناپذیراست.

وظیفه ملی فرد فرد ایرانیان است که حالت‌بی تفاوتی و «به من‌چه» را از خود دور سازند . با قدرت سازندگی که از خواص قطعی انقلاب سفید است بپاخیزند و وقتی مشاهده میکنند فساداداری‌و اجتماعی روبروی آنها قرار گرفته با امتثال از فرمان‌شاهنشاه و دین جعفری بپاخیزند و بشدت مبارزه کنند ودراین مبارزه مثبت از نیات بلند شاهنشاه آریامهر الهام و قدرت گیرند. اینکه‌موقع آن رسیده که‌کارمندان ومدیران بخش عمومی و خصوصی موضوع مبارزه با فساد را جدی بگیرند زیرا فرمان بزرگ مبارزه با فساد شرف صدور یافته استو حرکت انقلاب را هرگز نمیتواند متوقف کرد .

در این مبارزه بزرگ ، روزنامه‌نگاران بعنوان پیش گامان مبارزه ، مکانی ویژه دارند ، زیرا همانطوریکه در کتاب «پیروزی لبخند » نوشته آقای‌فرهاد مسعودی آمده است باید «مسعودی وار» این‌مبارزه پیگری کرد و رسالت تاریخی خود را در فراز و نشیب روزگار فراموش نکرد .

اینک که فریاد تحسین ۳۲ میلیون ایرانی نسبت به پیشنهاد شاهنشاه‌بزرگ‌خود از حلقوم برخاسته است . باید یک قدرت اجرائی و قانونی این‌مبارزه‌راهمراهی کند . پیشنهاد میکنم قانون «از کجا آورده‌ای؟» راکه در دولت آقای دکتر اقبال بمجلس پیشنهاد کرد و به توشیح شاهنشاه آریامهر رسید و جنبه قانونی یافت بمورد اجرا گذاردند تا در صورتیکه فردی در بخش عمومی و خصوصی‌با تقلب و حقه‌بازی و سند سازی‌و «ساخت وپاخت» باصاحبان کمپانیهای خارجی و ایجاد «واسطه» بجای «ضابطه» توانست از بیت‌المال ملت ایران مبلغی بجیب‌بزندتحت تعقیب قرار گرفته و دیوان کیفر او را مجازات کند .

با این‌اقدام‌میشود جلوی فساد اداری را گرفت و موجبات تشویق‌درستکاران و تنبیه دزدان و مفسدان‌را فراهم کرد .

از : منوچهر مختاری

هیچ کس نباید بگوید: بمن چه؟

۲۰۴۳۱
۹ر۱۱ر۵۴

آگهی استخدام آموزگار

اداره آموزش و پرورش منطقه‌ای چالوس تعداد ۱۰ نفر از سپاهیان دانش دختر و پسر منقضی خدمت دوره های مختلف را برای آموزگاری در روستاهای مربوطه استخدام مینماید داوطلبان میتوانند بادر دست داشتن مدرک شرح‌زیر

۱ـ عین کارت پایان خدمت دوبرگ رونوشت یافتوکپی
۲ـ شناسنامه عکس دار
۳ـ فتوکپی دیپلم

حداکثر تابیستم بهمن ماه سال ۵۴ به دایره کارگزینی این اداره مراجعه نمایند تا طبق مقررات نسبت به استخدام آنان اقدام گردد.

رئیس اداره آموزش و پرورش منطقه‌ای چالوس ثبوتی

شماره ۸۸۰۳
تاریخ ۱۱ر۱۱ ر۵۴

شهرداری نهاوند

تجدید آگهی مناقصه

پیرو آگهی شماره ۷۶۱۸ـ۲۶ر۹ر۵۴ و ۸۴۰۳ ـ ۲۸ر۱۰ر۵۴ موضوع مناقصه زیرسازی و جدولسازی‌و اسفالت معابر کوچه های شهرچون طبق نظر مورخ ۸ر۱۱ر۵۴ کمیسیون عالی معاملات شهرداری مناقصه فوق‌الذکر تجدید گردیده لذا مناقصه مذکور تجدید و داوطلبان وشرکت های واجد صلاحیت می‌توانند برابر مفادآگهی شماره ۷۶۱۸ـ۲۶ر۹ر۵۴پیشنهاد خود را در دوپاکت الف وب لاک و مهر شده تاآخر ساعت ۱۲ صبح روزشنبه ۱۸ بهمن ماه ۵۴ بدفتر شهرداری‌تسلیم ورسید دریافت دارند کمیسیون عالی معاملات‌شهرداری درساعت یک بعدازظهر روز ۱۸ر۱۱ر۵۴ در شهرداری تشکیل وبرنده مناقصه تعیین واعلام خواهد گردید.

محمد حسین امینیان
سرپرست شهرداری نهاوند

۶ میلیون ریال

وام پس انداز مسکن

وام پس انداز مسکن بانک رفاه کارگران به ۶ میلیون ریال افزایش یافت

شما میتوانید براساس مقررات جدید از بانک رفاه کارگران تا ۶ میلیون ریال وام پس‌انداز مسکن دریافت نمائید .

وباقساط ۱۵ ساله بپردازید

مزایای‌حساب پس‌انداز بانک‌رفاه‌کارگران قابل انتقال به همسر ـ فرزند ـ پدر ـ مادر ـ برادر و خواهر شماست.

مجله جوانان روزهای دوشنبه منتشر می‌شود

فروش سفید

فروشگاه بزرگ ایران

عید امسال مثل هر سال ...

FOROUSHGAHE BOZORGE IRAN
فروشگاه بزرگ ایران
IRAN DEPARTMENT STORE

عید امسال

همراه با فروش سفید ، کارت شرکت درمسابقه فروشگاه‌بزرگ‌ایران‌بین‌مشتریان توزیع می‌شود .منتظر اطلاعیه‌بعدی‌باشید.

وعده ماازفردا ـ فروشگاه بزرگ ایران چهارراه شاه

تأیید مرغوبیت ویژه

هاویلوکس

مرغوبیت ویژه رنگ هاویلوکس ازطرف مؤسسه استاندارد و تحقیقات صنعتی ایران تأیید ، وهاویلوکس اولین وتنها رنگ استاندارد شده ایران اعلام شد.

IS I RI

رنگ هاویلوکس مهر استاندارد گرفت

بالاتر از هاویلوکس رنگی نیست

ویژه‌نامه «ام کلثوم»

یک سال پس از مرگ «ام کلثوم»

درفش‌ها را برافرازید مادر حضور مرگ نیستیم!

یکسال از مرگ «ام‌کلثوم» میگذرد ـ بلبل نیل ، بانوی باوقار عرب، ستاره موسیقی شرق و زن جاودانه آواز های شرقی، با آوای جادوئی و ازیاد نرفتنی خود، پارسال برای همیشه چشم ازجهان فروبست ، ولب برلب نهاد اما صدای‌او هنوز خاموش‌نشده است.صدای اوهرگز خاموش نخواهد شد .

«ام کلثوم» چهار ساعت ونیم‌بعداز ظهر روز دوشنبه چهاردهم بهمن ماه پارسال ، پس از صد ساعت مبارزه با مرگ، سرانجام در ۷۸ سالگی درگذشت . امسال ، اولین سالمرگ این خواننده بزرگ است . همین ، بهانه انتشار ویژه‌نامه‌یی است‌برای دوستداران‌بیشماری که‌درایران دارد .

نوشته اول این ویژه‌نامه از «فریبرز عطاپور» ـ کارشناس مسائل جهان عرب‌و خبرنگاربین‌المللی‌روزنامه اطلاعات است. «عطاپور» که درمسائل‌مربوط به‌خاورمیانه ـ بخصوص‌مصر ـ کارشناس‌خبره‌یی‌است، موسیقی عربی را نیز بخوبی می‌شناسد و با «ام کلثوم» از نزدیک آشنا بوده است . این نوشته ، حاصل مطالعات‌زیادنویسنده سیاسی اطلاعات‌در اوضاع‌واحوال‌سیاسی اجتماعی و فرهنگی مصر ونیز روحیات «ام کلثوم» است که این دو ، بگونه‌یی شگفتی‌آور ، پیوندی رازآمیز داشت .

نوشته دیگر را «مرضیه» خواننده بلند آوازه ایرانی ، بمناسبت‌سالمرگ خواننده فقید مصری تحریر کرده است . بیگمان ، شنیدن سخن از زبان یه ـ بانوی‌آواز ایران‌ـ درباره ام‌کلثوم بلبل شرق، ازنکات دلنشین خالی نخواهد بود .

دختری ازروستا ـ «امکلثوم» اینچنین ، از روستا برآمد .

صدا ... صدا ... ـ صدا...این، صدای «امکلثوم» است هنوز ، یکسال پس از خاموشی‌ابدیش در چهارگوشه دنیای عرب ، فضا را آکنده است ، و نه تنها فضا را ، که دل و احساس و غرور میلیونها مرد و زن عرب زبان و عرب نژاد را ...

آه !، چه رازی در حنجره این زن است که اینسان مردم عرب را ازکناره های نیل تا وادی های خشک و ریگزار های صحرای جزیرةالعرب ، جادو کرده است ؟

این زن ، چه زنی است که با صدای سحرانگیزش ، سخت ترین دلهای سنگی را میلرزاند؟

این ، «امکلثوم» است . بانوی با وقار دنیای موسیقی عرب، زنی با جاذبه‌یی جادویی، با چین و شکنی در صورت، با گلویی گوشت‌آلود که تار های بی‌همتای حنجره طلاییش را میپوشاند ، با نشانه های زندگی از گذر عمر که حالا ، در زیر انبوه خاک مرطوب کناره نیل ، نابود شده است، خروشان و سرسبزی آفرین ، به خاک سپرده شد . با این تفاوت که بهنگام زاده شدن ، یک روستایی زاده فقیر وگمنام بود و بهنگامی که بخاک سپرده میشد ، میلیونها عرب در اطراف و اکناف جهان ، در غم مرگ او گریستند و سوگوارشدند ، و همراه آنان میلیونها تن دیگر که دوستدار صدای او بی آنکه عربی بدانند .

امکلثوم ۷۸ سال پیش ـ سال ۱۸۹۸ میلادی ـ زاده‌شد. پدرش روستایی تهیدستی بود وکارش‌قرائت‌قران . «امکلثوم»، در کنار کتاب آسمانی ، همراه با زمزمه ایات آسمانی قران پرورش یافت . و بدینسان بود که صدای او تا پایان‌عمر نیزهمواره جذبه‌یی ازروحانیت در خود نهفته داشت .

۱۹۱۹ـ سال قیام زغلول ـ برای مصریان ، سال هیجان‌و جنبش بود . در این هنگام بود که امکلثوم ، «قاهره» ، پایتخت سرزمین فراعنه ، شهر ، رویا های دور ودراز مردم روستاها و شهر های فقیر را شناخت و در همانجا، با شاعر جوانی بنام احمدآشنا شد . این آشنایی تولد یک ستاره بی‌همتا را در اسمان موسیقی عرب نوید میداد . «امکلثوم» در شهر رویا های دور و دراز خود ، ماندگارشد، خواند و خواند و خواند تا مرگ زغلول .

زغلول در ۱۹۲۷ درگذشت و این ، برای مصریان یک عزای بی‌پایان بود . در چنین هنگامه‌ای‌بود که صدای اوازه خوان جوان ، سراسر فضای سرزمین «نفرتی تی» را پوشاند و او را به اوج بی‌همتایی‌از شهرت و محبوبیت رساند .

سرودی که امکلثوم در عزای «زغلول» خواند ، مرثیه‌یی‌بود بر پایان یک مبارزه ملی . و چنین بود که صدای او ، با ضرب‌غم‌آلودی‌از مرثیه به عزا، درآمیخت . و تا پایان عمر ، با این ضرب غمگنانه ـ که در عین حال رنگی از امید به زندگی و ادامه مبارزه ملت مصر را در خود دارد ـ پیوندی جاودانه یافت :

«بگذارید تمام درفش ها به اهتزاز درآیند
«این یک روز پیروزی است ، نه روز افسردگی»!

«مادر حضور مرگ نیستیم !
«که درکنار رستاخیزیم ...»

عجیب است که چهل سال بعد ، باز صدای حزن آلود «امکلثوم» بود که این بار، مرثیه غم آلود مرگ «ناصر» را میخواند .

صدای امکلثوم ، صدای شکست ها و پیروزیها ، غمها و شادیهای ملت مصر بود . با همین صدا بود که بسیاری از رهبران مصر بخاک سپرده شدند ، و با همین مرثیه بود که امکلثوم نیز در زیر خاک مرطوب کناره های نیل آرام گرفت . آن دم که پیکر آواز خوان بزرگ ، اندک اندک در کام خاک فرو میرفت ، این صدای او نبود که سینه ها را با تیغ غم میخراشید ،صدای سرشته با گریه همه عرب‌زبانان بود که در فضای مرگ آلود هنگامه خاکسپاری «امکلثوم» ، موج میزد و طنین آن در سراسر گیتی شنیده میشد !

●تاثیر ابدی صدای «امکلثوم»، برموسیقی وادبیات و فرهنگ و سیاست مصر جدید ، میلیون ها عربرا بخوآندن مرثیه‌یی دررثای او واداشت واین بار ، سروده های‌شاعر جوانی که روزگاری‌از زبان مردم کوچه و خیابان بلند بودکه در غم از دست دادن یک چهره فنا نشدنی،از دیده، خون می‌باریدند:

« بگذاریدتمام‌درفش‌هابه اهتزاز درآیند،
« این، یک روز پیروزی است ، نه روز افسردگی!»
«ما، در حضور مرگ نیستیم!
«که در کنار پیروزی قراردارید..»

لرزش تارهای بی‌همتای‌حنجره صدای او ، هرکه می‌شنید ، بلبل شرق ، صدای سخن عشق میگریست، می‌خندید، شادمیشد یا در اندوه فرومیرفت . را به گوش دلها میرساند . با

مگر صدای جادویی و یادی‌از آن پیکره غرور آفرین که هرگزبرای‌مردم عرب ، نخواهد مرد .

این ، امکلثوم است !ستاره شرق عربی ! بانوی محبوب ملت عرب ! و بلبل کرانه‌های نیل که نام او ، و یاد او ، با چندین دهه از جنبش‌وتاریخ دنیای‌عرب همراه و عجین شده است ، که بیش از هر عرب دیگری در این دوره تاریخ خاورمیانه عربی ، غرور را در تار وپود اعراب ، زنده‌نگاه داشت ، و نگذاشت که عظمت عرب را از یاد خویش ببرند.

نام «امکلثوم ، با«نیل» پیوندی‌جاودانه دارد . او در کنار نیل زاده شد و در کناره همین رودخانه همیشه وبدینسان بود که‌ام کلثوم با ملت‌وتاریخ‌عرب‌وداع‌گفت وتکرار این سرود ، نشانه سپاسی بی مانند بود از یک ملت بزرگ در سوگ هنرمندی بزرگ.

ام‌کلثوم در برلن

«ام کلثوم» ، تنها یک آواز خوان نبود . وقتی اول‌بار در ۱۹۳۵دریک فیلم سینمائی شرکت جست، کسی گمان نمی برد که آواز خوان محبوب در جلوی نور افکن های استودیوی فیلم برداری نیز باهمان احساس و مهارت بی مانندی ـ که در پشت میکروفون رادیو ازبندبندو جودش می نمود ـ بتواند هنر بی‌بدیلش رابه مردم خود عرضه کند.

اولین تجربه سینمائی ام کلثوم، در فیلم « وداد»، خلاف این‌گمان را ثابت کرد و دومین فیلم او ـ آهنگ امیدکه‌گویای محتوای فلسفی و عرفانی آوازهایش‌بود، اورا در قلمرو گسترده تری به مردم عرب شناساند.

حالا دیگر امکلثوم تنها یک آواز خوان شهره و بازیگر بی بدیل نبود، او بصورت یک گنجینه بزرگ و گرانبهای ملی درآمده‌بود که‌درهرکجاکه‌گوشه‌یی از سرزمین عرب بشمار می‌رفت وبهرنقطه که خون عرب درآنجا جوشش داشت، خواستارو شیفته وعبادت کننده داشت . ام کلثوم تا آنجابا« خاک و خون » عرب درآمیخت که پادشاه مصر به او «ملکه مصر» لقب داد.

حالا دیگر درهمه جای دنیا، صحبت ها ازام‌کلثوم» بود ، تا جایی که در هنگامه پیروزی های «رایش سوم» ، در زمانی که سپاهیان « فیلد مارشال رومل » ـ روبا صحرا‌ـبرق آسا بسوی «العلمین» پیش میرفت ، صدای ام کلثوم بعلامت پیوند «رایش » باملت مصر،از رادیو برلن پخش میشد.درهمان هنگامه ، انگلیسی ها مترصد بودند که در صورت پیشروی رومل تاقلب قاهره،آواز خوان بزرگ را بهنگام تخلیه اضطراری پایتخت ، بربایند و با خود ببرند تاکینه مصریان نسبت به ارتش رایش برانگیخته شود.

«امکلثوم» چنین تاثیری بر تاریخ معاصر مصر نهاده است. اهمیت ونقش این هنرمند بر تاریخ ملت خود، زمانی باهمه عظمت آن نمودار میشود که بیاد آوریم در زمانی که صدای مصر در هیچیک از شورا های جهانی شنیده نمی شد، صدای امکلثوم ، از مرزهای این کشور گذشت و در دورترین نقاط دنیا طنین انداز شد تا آنجا که چرچیل ـ سیاستمدار بزرگ انگلیسی ـ گفت: « مصر ، یعنی امکلثوم ابوالهول!

پیوند بارئیس جمهوری

صدای امکلثوم، صدای‌شکست ها و پیروزیهای ملت مصر بود.

وقتی در ۱۹۴۸ ارتش مصر شاهد اولین شکست خود در صحرای‌سینابود،همین صدا،همدم لحظات اندوه و تنهایی واسارت سربازان عرب بود ، و به آنها برای آماده شدن در نبرد آینده، دلگرمی و امید می بخشید.

امکلثوم ، قبل از هرچیز ، معبود وطن پرستان بخصوص سپاهیان مصر بود. در همان نبرد ، وقتی یک‌افسر جوان مصری در «فالو جام» همراه مردانش محاصرشده بود، آواز «امکلثوم» تنهامونس امید بخش اودر ایام محبس بود.

همین افسر جوان، وقتی در ژوئن ۱۹۵۲ به قدرت رسید، از اینکه دیگر این صدای جان‌بخش، از رادیو قاهره پخش نمیشد، بشدت برآشفت. در همان زمان، دراستودیوی پخش‌رادیو قاهره، گفته شد: «صدای امکلثودیگر کهنه شده است! ...» و همین پاسخ بود که خشم «رئیس»را بیشتر برانگیخت. او فریادزد: «اهرام همکهنه‌اند! پس چرا آنها را ازبین نمی‌برید؟»..... ولحظه‌ای بعد، یکبار دیگر آواز فناناپذیر «ام کلثوم» برامواج رادیویی لغزید و گوش جان‌ها رانوازش داد. از همین جا بود که پیوند معنوی آواز خوان بزرگ با «رئیس جمهوری»، بگونه‌یی جاودانه درآمد.

فریبرز عطاپور

رهبر مصر، امروز بیش از هرکس به‌صداو هنرآوازه‌خوان بزرگ نژاد خود عشق میورزید. «ناصر» که فقط در اندیشه‌آرمان های ملت خود فرو رفته بود،با صدای امکلثوم، چنان به هیجان میامد که تحقق این آرمانها را نزدیک میدید . همین، موجب شده بود که پای بانوی آواز عرب، به‌کاخ «قبه» ـ مقر ریاست جمهوری مصر ـ باز شود ومیان امکلثوم و ناصر، صمیمیت‌خاصی بوجود آید، تاجایی که امکلثوم هرچه‌خواست، «رئیس‌جمهوری» پاسخ منفی نداد.

بااینحال، روح فقیرزادمبا وقار کناره نیل، والاتر ازآن بود که از شیدایی رهبرمقتدر عرب نیست به صدای جادویی خود،سرسوزنی بهره‌شخصی بگیرد. این روابط وصمیمیت، آغازی بود برالتیام زخمهاو دردهای مصریان فقیر، که با تقاضای آوازخوان شروع میشد وبا فرمان «رئیس»انجام می‌یافت.

از سوی دیگر ناصر هم‌از امکلثوم یک تقاضا داشت، و فقط یک‌تقاضا:صدای امکلثوم باموسیقی سحر آمیز «عبدالوهاب» هنرمند بزرگ مصر درآمیزد.

ناصر میدانست که آمیزه هنر این دو ستاره، سرآغاز انقلاب بزرگی در موسیقی عرب خواهد بود ، و چنین هم شد.

امکلثوم، که از بیست سال‌پیش عبدالوهاب را می‌شناخت، با تقاضای «رئیس» ، نخستین بار بسوی موسیقیدان بزرگ روی آورد و ثمره این‌همکاری ،آواز «انت‌عمری» ـ تو، زندگی منی‌ـ بود که وقتی در سال ۱۹۶۴از رادیو قاهره پخش شد، دیگر مرز وحدی نشناخت و درپنج قاره جهان هواداران ومشتاقان فراوان بهمراه آورد. صدای امکلثوم در آستانه۶۵ سالگی‌چنان طنین و جذبه‌یی روحانی داشت که حتی مردم آنسوی صحرا را که‌عربی نمیدانند، شیفته موسیقی سرشار از عشق عرب کرد. و آوازهای دیگر: «توعشق منی»، «خاطرات» و «هزار ویک شب» که در آخرین دهه زندگانی «امکلثوم» خوانده شد، برای‌او قلمروهای تازه‌یی از شهرت و اعتبار و محبوبیت جهانی‌بهمراه آورد.

چهچه جادویی

راز بزرگ محبوبیت خارق ـ العاده «امکلثوم» که نام او راتا حد یک «بت» به‌اعماق قلبها کشاند، خلسة و جذبه خاصی بود که طنین صدای او ، به شنونده می‌بخشید.

بانوی آواز عرب، حتی در آستانه هشتاد سالگی ، هرگز وقار شاهوار «ابوالهول مانند» خود را از دست نداد و درعین حال صدایش از خوشحالی‌و زجر، از شادی امید و عذاب نومیدی می‌لرزید. او، با دستمال بلند ابریشمی که همیشه در یک دست داشت، در برابر انبوه مشتاقانی که برجای‌خودمیخکوب شده و نفس‌ها را در سینه‌حبس کرده بودند، ازاین‌سو به‌آنسوی صحنه میرفت و تمامی احساس خود رادرکف دستهایش‌میریخت که بشدت‌به‌دستمال فشارمی‌آورد. دراین لحظه بود که چهچهه جادوییش ساعتها از عشق و اشتیاق صحبت میکرد وجمعیت افسون شده فریاد میزد: «ادامه بده... ادامه بده...».

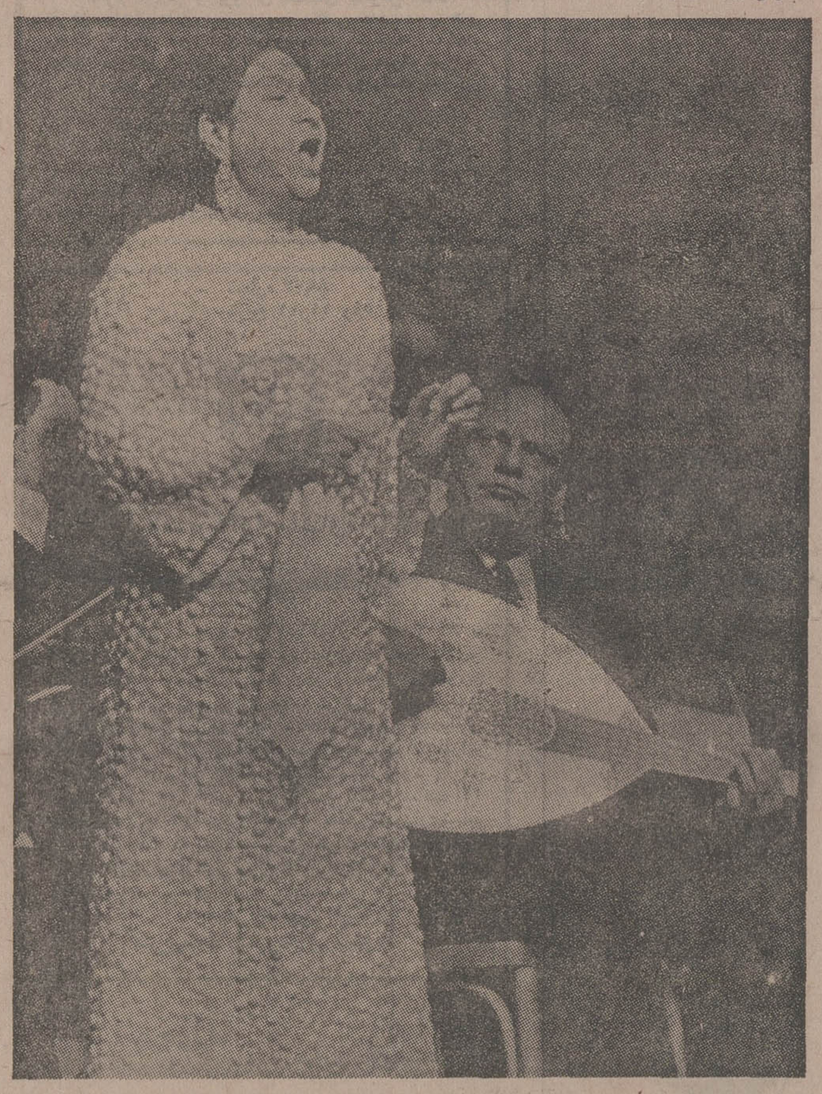

صدای «امکلثوم» باانـدوه و شادی، پیروزی و شکست ، وصل وناکامی ملت عرب‌سرشته بود. از همین‌رو ، صدای او هرگز فراموش نخواهد شد.

جایی در همه دلها ـ

بانوی موسیقی عرب، حتی پس از مرگ، جایی جاودانه در دلهای بااحساس دارد.

و بلبل نیل‌ساعتها وساعتها ادامه میداد تابه ملت خود همه چیز ارزانی دارد : خاطرات گذشته، اندوه ، شادی، امید و عشق .

۱۹۶۶ برای امکلثوم یک پیروزی بی‌نظیر جهانی بارمغان آورد. استقبالی که اروپا از ستاره آواز مشرق زمین درسالن المپیای پاریس بعمل آورد ،نه‌تنها برای امکلثوم و موسیقی مصر که برای موسیقی عرب، شرق عربی از یاد رفته و شرق‌عربی دست کم گرفته شده، نوید یک پیروزی بود اما این پیروزی‌یک سال بیشتر دوام نیاورد و شکست اعراب در جنگ‌ژوئن۶۷، همه دستمایه‌های این پیروزی‌را برباد داد.

«امکلثوم» آرام و مغموم ، میرفت که به خاموشی ابدی پیوندد . او نیز در کنار ناصر، پیشنهاد کرد برای همیشه‌ساکت بماند واز صحنه کنار رود. اما هیچکس این پیشنهاد رانپذیرفت، همچنانکه بر درخواست ناصر برای کنارگیری کسی صحه نگذاشت. امکلثوم، این بارمصمم تر، به صحنه بازگشت وارمغان او آواز : «بمانکه تو تنهاامید ماهستی!» بود.

امکلثوم هرگز سیاستمدار نبود اما هرگز نیز خود راازسیاست،جدا وبرکنار احساس نکرد . برای او ، سیاست فقط یک معنی داشت : «عشق به وطن و ملت خود .»بهمین انگیزه بود که پس از شکست مصر در جنگ ژوئن، همه دستمزد های خود را که‌حاصل یک عمر زندگی‌سرشار ازشهرت و اعتبار و محبوبیتش بودبه خزانه دولت ریخت : رقمی‌بیش از یک میلیون دلار . این‌تمامی سرمایه آواز خوانی او بود که با ۲۵ «پیاستر» برای هر اجرا شروع کرد و آن زمان نزدیک به ۲۵۰ هزار لیره مصری درآمد داشت .

در عزای ناصر

چیزی که در زندگی«امکلثوم» عجیب و ناشناخته ماند ، این است که هر چه بیشتر سایه گذر روزگاربر چهره‌اش‌نمودار میشد ، براشتیاق مردم برای شنیدن صدای جادویی او بیشتر میشد . در این اواخر وقتی برنامه‌هایش ازتلویزیون قاهره پخش میشد ،همه جای مصر به سکوت وهم انگیزی فرو میرفت تا همه مردم این صدا را که قبلا نیز هزار بار شنیده بودند ، باز بشنوند . بهنگام اجرای کنسرت اونیز آنقدر مردم‌عرب‌برای پیش‌خرید بلیت هجوم میاوردند که کمتر جهانگرد خارجی به هنگام توقف در قاهره موفق میشدبه آرزوی خود دست یابدوبیت کنسرت امکثوم را تهیه کند.

جشنواره بزرگ « بعلبک» هم برای جهانگردان مشتاق اروپایی که‌برای شنیدن‌صدای ستاره آواز مشرق‌زمین بمصر هجوم برده بودند ، نومید کننده بود . در این جشنواره که در تابستان ۱۹۷۰ برگزار شد ، بانوی ۷۲ ساله‌مصری باندام برازنده خود براستی غوغا کرد .

حالا ، پنج سال بعد از آن فستیوال ،هنوز چهچهه های جادوئی «امکلثوم» که در آن گرمای طاقت زای تابستان۷۰، فضای «بعلبک» را به لرزه درآورده بود ، در گوش میلیون ها عرب زنگ میزنددر حالیکه هیچکدام‌از این‌میلیون ها عرب هنوز باور نمی کنند که غوغای بعلبک ، آخرین دیدار آنها با آوازه خوان بزرگ بوده است .

در سپتامبر همان سال ، ناصر درگذشت و « ام کلثوم» چارقدی‌سیاه‌برسر برای«رئیس» سرود عزا خواند و این‌دیگر براستی آخرین ترانه آواز ـ خوان بود . براستی، چه کسی میتوانست گمان برد که آن اندام برازنده ، برای ابد در زیر خاک خواهد خفت‌و آن حنجره طلایی ، برای همیشه از لرزش جادوئی‌باز خواهد ایستاد ؟

ـ آیا این، یک خداحافظی ابدی خواهد بود ؟ نه این‌را دوستداران امکلثوم طی یک سال گذشته بروشنی نشان دادند .

تشییع جنازه «امکلثوم» باشکوه بود و لبها گویای این سخن: امکلثوم ، تو نمرده‌ای ، تو در دل ما ، برای‌همیشه زنده خواهی ماند.

نه، توزنده میمانی ـ

صدای «ام کلثوم» عطیه خداوندی بود

نه، «امکلثوم» نمرده است ! مگرممکن است هنرمندی چنین بزرگ وبیمانند بمیرد ؟

«امکلثوم» تجسم غرور وشادیهای ملت است ، ملتی با تاریخی کهن ، تاریخی سرشار ازشکست ها وپیروزی های بزرگ ... تاوقتی که‌سرزمین‌وملت مصر وجود دارد ، امکلثوم نیز برای دنیا وجود خواهد داشت .

امکلثوم ، آن آوازخوان بزرگ ،آن ملکه مصر ، آن بلبل نیل، آن ستاره‌بی بدیل‌مشرق زمین ، نه تنها برای مردم مصر وقوم عرب زنده‌است، برای هر انسانی که فقط‌اندکی حس زیباشناسی داشته باشد نیز زنده خواهد ماند.

او، تنها یک آوازخوان صاحب‌نام نیست ،او بزرگترین هنرمند معاصردر جهان موسیقی شرق است ، موسیقی دل‌انگیزشرق افسانه‌یی که براستی داشت‌از یادها وخاطره هامیرفت... ظهور امکلثوم ، نام این موسیقی ویاد شرق را زنده کرد و از این نظرهمه مردم مشرق زمین ، همواره‌یاد او را گرامی خواهند داشت .

دربندبندوجود«امکلثوم» هنری‌سرشار وغنی نهفته بود، هنری‌که با یک‌ظرافت زنانه واحساسی وسیع‌از شوراشتیاق نسبت به مردم محروم همراه و آمیخته بود.

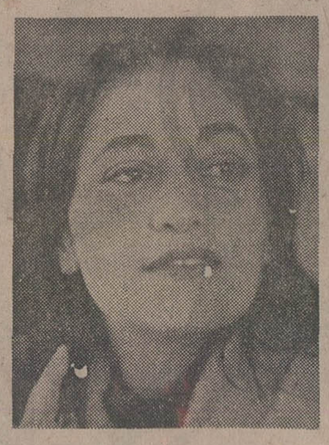

یاد او ـ

مرضیه بانوی آواز ایران ، «امکلثوم» را بانوی بیمرگ موسیقی شرق میداند.

این هنر ،ودیعه خداوندی دروجود روستازاده صاحب نام کناره نیل بود، و او ،براستی شایسته‌این عطیه‌خداوندی بود. امکلثوم برای همه جای دنیا، هنرمندی بی بدیل بود. آوازه‌اش ، همه مرزها را درنوردید و درسرزمین هایی پراکنده شد که بعضی از مردم آن‌قبلا ازشرق چیزی نمی‌دانستند وحالا نیز ازشرق فقط«امکلثوم» رامی‌شناسند. درخود مشرق‌زمین نیز این آشنائی بگونه‌شیدایی وشیفتگی مردم نسبت به این هنرمند همیشه‌جاودان مصردرآمد. بلبل‌نیل،درسرزمین های«غیرعرب» مشرق زمین نیز میلیونها دوستدار ستایشگر داشت . در ایران نیز هرکه باصالت هنر«مشرقی» اعتقاد دارد و هر که باآگاهی کامل به ارزیابی هنرمی‌پردازد، شیفته هنرآوازه‌خوان مصری است و این ،سوای انبوه جمعیتی است که در کوچه‌ها وخیابان‌ها و درشهروروستا های ایران ، بی هیچ آشنایی به‌زبان عرب ، واله وشیدای صدای‌امکلثوم بوده‌اندو هستند .

«امکلثوم» چنین ابعاد وسیعی رادر هنربخود اختصاص داده‌است. آیاچنین هنرمندی خواهد مرد ؟ نه ، هرگز !...

تادنیا بیاست ، تازمین میگردد، تا خورشید می‌تابد وتاستاره ها برپهنه آسمان میدرخشند ، نام امکلثوم‌وصدای جادویی این هنرمند بزرگ «مشرقی»از یادهانخواهد رفت ومگرنه این‌است که : صدا، صدا، تنها صداست که میماند ؟

نیازمندیهای اطلاعات

برای دادن آگهی تلفنی باشماره‌های ذیل تماس حاصل فرمائید

تلفنهای: ۳۱۱۲۳۰-۳۱۱۲۲۹

فهرست آگهی صفحات نیازمندیها

صفحه ۲۳
آپارتمان‌فروشی
خانه فروشی
ویلافروشی
باغ‌فروشی
زمین‌فروشی
فروش سرقفلی
اجاره‌داده‌میشود
مورد نیاز اجاره
موردنیازخرید
بنگاه معاملات‌املاك
معاملات پول
معاملات تلفن

صفحه ۲۴ و ۲۵
آگهی‌استخدام

آگهی جویای کار

صفحه ۲۶
فروش دست دوم
خرید اثاثیه
فروش اتومبیل
فروشگاههای اتومبیل
کرایه اتومبیل
ماشین‌الات
اموزشگاهها
تعلیم رانندگی
تدریس خصوصی

شستشوی مبل و فرش
تعمیرات تلویزیون
تعمیر و سرویس شوفاژ

صفحه ۲۷
تعمیر وسرویس لوازم منزل
تزئینات و دکوراسیون
برای ساختمان شما
لوله‌کشی گاز
لوله‌بازکنی
تخلیه چاه
آگهی متفرقه
آگهی گمشده
رستوران

صفحه ۲۸
آگهیهای‌دوستونی

آپارتمان فروشی

نقدواقساط

چند دستگاه آپارتمان نوساز برای دفترتجارتی بمساحت ۸۰ متر ببالا قیمت ۲۶۴ هزار تومان نبش چرچیل و پارس ۳۹۳۹ ۲۲

عباس‌آباد– دفتررجبی
آپارتمانهای مهندسی‌ساز ومدرن از۳ اطاقه ببالا در شمال‌شهرو شمیران. ۸۴۱۴۲۸– ۸۴۹۶۰۴
۱–۲ آ– ۲۷۲۰۷

آپارتمان فروشی درمیدان شهیاد تلفن ۹۷۹۴۰۰
۱–۱۳ ا– ۲۴۱۲۸

آپارتمان
۳و۴و۵ اطاقه باقیمت مناسب‌نقد واقساط تلفن ۷۹۴۶۵۴
آ– ۲۱۰۸۶

یوسف‌آباد و امیرآباد همه نوع آپارتمانهای نوساز بفروش میرسد ۶۲۲۳۸۰

بهترین نقطه گاندی
آپارتمان مهندسی‌ساز لوکس ۲ اطاق خوابه باپارکینگ‌فروشی تلفن ۸۴۴۰۲۳ و ۸۴۵۷۰۱
۱–۱۵ آ– ۲۶۱۴۶

ده متری خیابان گرگان
چنددستگاه آپارتمان دو اطاق خوابه باشوفاژ و تلفن به قیمت مناسب تلفن ۷۰۴۹۹۸
۱–۶ آ– ۱۷۶۹۱

با ۱۵۰ هزار تومان‌پیش قسط باوام بانکی‌طویل‌–المدت مالك آپارتمان ۴ اطاقه در آیزنهاور می‌شوید ۹۳۷۳۵۶

بلوار الیزابت خیابان‌هما کوی پنجم
تعداد کمی از آپارتمان های مهندسی‌ساز و مستقل‌باتاسیسات و اسانسور ۶ نفرهمه‌اتوماتیک بافیست ۶۵۳۴۲۶ و ۶۵۰۲۷۴

واقع در میدان ۲۵ شهریور خیابان غفاری یکدستگاه آپارتمان ۳ اطاقه‌با مستاجرفروشی افرادیکه خانه ندارند و میتوانند تخلیه نمایند بفروش میرسد طالبین باتلفن ۲۳۰۲۸۳مراجعه نمایند.

در بهترین نقطه گیشا
آپارتمانهای شخصی‌ساز ۴اطاقه باتلفن لوله‌کشی گاز و موکت کاغذ خارجی ۲۸۰ هزار تومان ۶۳۶۵۳۶
آ– ۲۶۰۴۴

آپارتمانهای دو اطاق خوابه صدمتری در میدان ۲۵شهریور بفروش میرسد تلفن ۸۲۴۳۵۱ محمدی
آ ۲–۲۶۶۵

آپارتمان از ۳ اطاق‌ببالا خانه مستغلاتی و ویلائی ۶۵۱۵۲۴

یکدستگاه آپارتمان بر خیابان کاخ شماره ۱۴۱ بین خیابان شاهرضا و شاه طبقه هفتم۸۷ متر تفکیک شده و ۲۳ مترفضای مشترک باآب برق شوفاژ کولر و آسانسور و تلفن بفروش میرسد تلفن ۶۶۲۲۹۰و۶۶۳۴۸۰
۱–۴ آ– ۲۶۸۲۷

چند دستگاه
آپارتمان لوکس دواطاقه خواب فروشی خیابان نادر شاه شمالی کوچه افشین پلاك ۱۶

آپارتمان فروشی
آپارتمان حشمتیه ۱۱۰ متر ۳ اطاق‌با پارکینگ و شوفاژ ۲۲۰ هزار تومان ۸۵۳۸۰۷
۱–۳ آ– ۲۷۱۵۱

۴۵ متری سید خندان
چند دستگاه اپارتمان ۵ اطاقه باشوفاژ روشن‌فروشی۸۴۵۱۰۸
۱–۵ آ– ۲۷۲۳۰

فروش آپارتمان و خانه در شمال شهر ۶۳۴۲۵۵

تخفیف بی‌نظیر
آپارتمانهای سه اطاقی باشوفاژ روشن و گاراژ وموکت‌بمساحت ۱۵۰ متر مربع‌بقیمت ۲۵۰هزار تومان و چهار اطاقی با شوفاژ روشن و گاراژ وآسانسوربقیمت ۲۸۰ و ۳۰۰ هزارتومان‌بفروش میرسد، ضمناآپارتمانهای‌ارزانتر نیز موجود است تلفن۷۹۱۵۵۴و ۷۹۵۷۷۱
۱–۶ آ– ۲۵۸۶۰

بالاتر از میدان سنائی آپارتمان شخصی سا زبا ۲ اطاق خواب بفروش میرسد ۶۲۱۵۳۸

آپارتمان برخیابان شاه
آپارتمانهای۴اطاقه‌مهندسی‌ساز باپارکینگ آسانسور شوفاژ کولر وموکت سرویس کامل جهت دفاتر یاسکونت بفروش میرسد ۴۱۱۳۶ و ۵۴۶۵۰۶ از ساعت ۳الی۷بعدازظهر.
۱–۵ آ– ۲۶۳۷۶

نیاوران خیابان علم
مشرف‌بپارك‌مهر آپارتمان ۲ اطاق خوابه بفروش میرسد تلفن ۴۶۰۲۳ ۶۶۱۸۷۰

آپارتمان وخانه‌در شمال غرب تهران. توکلی ۹۴۳۳۷۷

توجه
آپارتمان کوچك شما را به بهترین نحو اجاره میدهیم ۷۹۵۳۴۵

فرح اندیشه
آپارتمان چهار اطاق خوابه بمساحت ۱۹۰ متر باپارکینگو شوفاژ روشن فروشی تلفن – ۸۵۳۸۰۷
آ– ۲۶۶۳۳

آپارتمان های فروشی‌در شمال شهر تلفن ۸۴۵۵۰۴

آپارتمانی فروشی نبش تقاطع‌بزرگراه‌شاهنشاهی با جردن تلفن۶۲۴۶۱۵ ۲۹۴۲۵۷

پهلوی میدان ولیعهد خیابان شقاقی
آپارتمانهای ۵ اطاقه باپارکینگ بقیمت ۴۵۰ هزار تومان‌فروشی تلفن ۸۴۵۵۴۴

آپارتمانهای ۲و۳و۴ اطاق‌خوابه باتمام وسایل ایوبی ووزراء فروشی تلفن ۸۲۵۴۲۶ و ۲تا۶۸۵۲۸۱
۱–۴ آ– ۲۶۷۹۸

۳ واحد مسکونی به صورت آپارتمان با– پارکینك در بزرگترین میدان نارمك فروشی ۷۹۰۳۰۳

آپارتمان۴طبقه مستغلاتی‌هرطبقه ۶ اطاق‌باسرویس‌کامل‌باپارکینگ فوری بفروش میرسد ۹۳۷۶۵۱
۱–۲ آ– ۲۷۱۱۷

برآریامهر غربی
آپارتمان دارای ۳ اطاق خواب ،هال سالن ناهار خوری آشپزخانه شوفاژ کولر تلفن اختصاصی و دو انباری بقیمت‌مناسب فروشی تلفن ۹۳۱۴۷۸ عصرها ۵ر۵ ببعد

طبقه دوم وسوم منزلی‌هردستگاه دارای ۳۱۵ متر زیربنا ۵اطاق خواب، سالن ، نهارخوری ، هال، پارکت،شوفاژ ، کولر،تلفن مستقل خیابان گاندی خیابان۱۴ دست چپ درب اول فروشی – ۳الی۶۸۵۰۴۱
۱–۳ آ– ۲۷۲۳۷

فرح شمالی
یکدستگاه اپرتمان۲ اطاق‌خواب هال و سالن پذیرائی‌باتجهیزات کامل کولر. شوفاژ پارکینگ اختصاصی بدون واسطه‌بفروش میرسد انتهای خیابان فرح شمالی کوی نظاملی (خروس) شماره ۱۸ طبقه چهارم ساعت ۲تا۶ بعدازظهر.

خانه‌فروشی

خانه وآپارتمان تهران‌–پارس ۲ تا ۱۲ اطاقه‌نقد و اقساط بانکی۷۸۱۹۱۸

دودستگاه خانه ویلائی‌درفرمانیه دارای چهار اطاق خواب حدود ۵۰۰متر هردستگاه ۱میلیون و ۵۰۰ هزار تومان ۸۴۱۲۱۵ و ۸۵۱۲۳۴
۱–۲

قابل توجه شرکتها و اطباء ساختمان ۵طبقه در ۶ واحد نوساز بر میدان نادر شاه شمالی دو نبش بفروش میرسد لطفا با تلفن های – ۸۳۰۸۳۵ و۸۳۳۷۷۵ تماس بگیرید.

دودستگاه خانه ویلائی در گوهردشت نقد معاوضه‌وفروشی ۶۶۶۴۵۶
۱–۳ آ– ۲۶۶۱۸

ثریا بین ویلا فیشرآباد
خانه ۲۳۰ متری باآب وبرق‌تلفن مناسب آپارتمان‌سازی ۸۳۸۶۷۳
۱–۳ آ– ۲۶۸۸۹

فروش خانه های مستغلاتی و –ویلائی و آپارتمان تهران‌پارس– ۷۸۲۱۲۸
۱–۱۵ آ– ۲۶۵۶۵

یکباب خانه ۵اطاقی میدان ژاله خیابان فرح‌آباد کوی چهارصد دستگاه باتمام وسایل مقطوع مبلغ۴۵۰تومان‌بشماره ۳۴۱۹۴۱
۱–۲ آ– ۲۷۰۵۶

خانه در خیابان ویلا
شمالی مساحت ۱۰۸متر۶اطاق انباری زیرزمین کفپوش موکت کاغذ دیواری تلفن بسیار تمیز مقطوع ۵۵۰ هزار تومان – ۸۲۰۹۳۴
۱–۲ آ– ۲۷۰۶۷

مستغلات وویلا های مهندسی‌و محکم مجهز بامساحتهای متفاوت در خیابانهای عباس‌آباد جردن پهلوی ونك سلطنت‌آباد و شمیرانات آماده فروش تلفنهای ۶۲۲۰۶۵ و ۶۲۰۱۰۷
آ– ۲۷۰۵۲

منزلی ویلائی
واقع در میدان ونك خیابان بیژن آریاشرایتون کوی تك بمبلغ ۱میلیون و ۴۰۰ هزار تومان به فروش میرسد تلفن ۲۷۸۴۴۹ و۶۸۷۴۰۴

قابل توجه شرکت های بندرعباس
خانه ویلائی واقع در – نای‌بند جنب نیروی دریائی دارای سالن بزرك‌وسه اطاق آب‌برق و زمین وسیع زراعتی اجاره داده میشود تلفن بندر ۳۹۷۸ تهران ۹۳۲۱۲۴

خانه ویلائی در
میرداماد رازانی شخصی، مهندسی سبعر باشوفاژ و تلفن بقیمت دومیلیون و ۲۰۰ هزار تومان بفروش میرسد تلفن – ۲۳۰۴۶۷
۱–۲ آ– ۲۷۱۵۰

عباس‌آباد خانه ۲طبقه
بمساحت ۱۶۰مترزمین‌و۴۰۰متر بناطبقه زیرمغازه‌طبقه‌دومسکونی ۹۵۰ هزار تومان ۸۴۳۴۹۳
۱–۲ آ– ۲۷۲۰۵

حدود سعدی جنوبی و اکباتان ساختمان ۲ طبقه و نیم‌بااسکلت فلزی حدود ۱۶۰ متر زیربنا باپنج اطاق ویك انباری ودو سرویس کامل – تلفن‌پرده‌کرکره قیمت ۳۵۰۰۰۰ تومان۳۰۳۷۹۰
۱–۲ آ– ۲۷۲۳۵

سوئیت یک اطاقه بسیار مدرن‌با مبلمان جالب درساختمان‌مجلل در بهترین نقطه تهران بفروش میرسد کسب اطلاع از ۱۴تا۱۷ واز ۲۰ببعد تلفن ۹۳۸۴۵۴
آ– ۲۷۲۲۷

نزدیك میدان ونك
ساختمان فروشی۴ طبقه۵اطاقی باشوفاژ معاوضه‌بازمین۶۸۳۳۳۴
۱–۳ آ– ۲۶۹۵۳

واقع در روزولت ۲۵ شهریور
یک مستغلات ۷ طبقه‌مهندسی‌ساز دارای ۱۱ دستگاه‌آپارتمان با سرویس و آسانسور یک‌طبقه آن دارای پارکینگ‌ویک‌زیرزمین بزرگ میباشد یکجا بمبلغ ۴ میلیون تومان بفروش میرسد و یابازمین درشمال‌شهر معاوضه میشود تلفن ۸۴۲۳۱۹
۱–۲ آ– ۲۶۹۶۸

خانه‌ای به مساحت ۱۶۵ متر دارای۵ اطاق‌درانتهای‌سی‌متری نارمك بدون واسطه بفروش میرسد ۷۹۶۳۴۴ ساعت۸ صبح الی ۶ بعدازظهر.
۱–۲ آ– ۲۷۰۱۵

در نارمك خانه فروشی
به‌مساحت ۱۲۰متردارای دوطبقه۴اطاق‌باسرویس کامل واقع در نارمك سمنگان بعلت مسافرت بفروش میرسد از ۲تا۴ بعدازظهر با تلفن ۸۵۹۵۰۶ تماس بگیرید

اکازیون
یکباب خانه درمیدان خراسان به مساحت ۱۹۸ متر۵اطاق با سرویس کامل آب و برق وفیش تلفن فروشی‌از ۱تا۳– ۵۳۶۹۰۰ و ۶تا۷ – ۳۹۱۹۵۹
۱–۳ آ– ۲۶۹۲۷

خیابان ایران مهرمقابل پارك خیام خانه در دوطبقه ونیم به مساحت ۷۰متر‌باجواز آرایشگاه فروشی ۳۴۲۹۰۸
۱–۲ آ– ۲۷۱۱۶

امیریه قلعه‌وزیر
خانه مسکونی دوطبقه دارای۴ اطاق و سرویس کامل آب‌وبرق وتلفن وکولر بدون واسطه فروشی بعدازظهرهاز ۳ به بعد ۵۲۴۵۲۱
۱–۲ آ– ۲۷۱۲۳

خانه ویلائی دو طبقه
دارای ۷ اطاق بمساحت ۲۲۵ متر درتهران‌ویلا ازساعت ۶تا۹ بعدازظهر تلفن ۵۴۱۷۲۳
۱–۴ آ– ۲۷۲۲۹

ویلافروشی

سلطنت آباد
یکدستگاه ویلائی مدرن فوری بفروش میرسد تلفن ۸۵۳۸۰۷
۱–۲ آ– ۲۷۰۵۴

غرب تهران ویلائی نبشی ۲۵۳ متر ۴ اطاق‌آب‌برق‌تلفن۹۴۱۸۸۳
۱–۵ آ– ۲۷۰۶۳

آپارتمان ،ویلا فروشی
واجاره بخارجی ۸۳۱۳۴۹ ۲۱۶۵۸

تعدادی ویلا آپارتمان
درشمیرانات فروشی ۲۶۴۷۵۵
۱–۱۱ ا– ۲۳۴۱۳

ویلا و آپارتمان
برای‌فروش‌موجوداست۸۵۳۷۳۶
آ– ۲۳۱۵۸

۳ دستگاه ویلائی
درقلهك وشمیران فروشی – ۲۶۱۸۶۱
۱–۱۲ آ–۲۵۸۲۷

ویلای مبله‌با تمام‌وسایل در منطقه هتل گل پنج کیلومتری متل‌قوبفروش میرسد تلفن ۲۷۴۳۰۹

یکباب ویلا ی شخصی، نوساز واقع در یک کیلومتری بعداز رودهن ۵ کیلومتری آبعلی بر خیابان جنب کافه آقامعلی بمساحت حدود ۴۰۰متر و۲۰۰ متر زیربنا دارای آب ، برق ، زیرزمین ، گلخانه ، سه‌اطاق، حمام گرم ، آشپزخانه وسیع، موکت وکاغذ دیواری شده با تجهیزات کامل بعلت مسافرت فوری بفروش میرسدخواهشمند است برای تعیین وقت جهت بازدید باتلفنهای ۳۴۸۲۹۶ و ۳۹۱۰۰۴ تماس حاصل‌فرمائید.
آ– ۲۴۱۳۵

اکازیون
بعلت مسافرت یك ویلا واقع در روبروی طرح نمك آبرود با تمام وسائل و تجهیزات – سرویس شوفاژ ، حمام سونا،مبله فورا بفروش میرسد تلفن ۸۲۰۹۹۶

زعفرانیه – پیراسته
ویلائی شخصی‌ساز به سبک آمریکائی ۲ طبقه بمساحت۵۰۰ متر و ۷۰۰ متر زیربنا باشوفاژ استخر، تصفیه و تلفن : ۸۴۱۴۲۸ و ۸۴۹۶۰۴ رجبی
۱–۲ آ– ۲۷۲۰۶

زمین‌فروشی

یك قطعه‌زمین اول‌اتوبان از کرج با پروانه‌بفروش میرسد تلفن ۷۹۵۱۴۴

۵قطعه زمین۱۳۰۰متری زعفرانیه کرج بفروش میرسد تلفن۷۹۵۱۴۴

زمینی درمنطقه صنعتی شرق تهران‌به‌ابعاد ۱۰۰ × ۵۰و۶۰۰ مترمربع سالن با امکانات آب‌و برق ۳فاز تلفن ۳۴۹۲۷۹
۱–۵ آ– ۲۶۷۵۶

زمینی با اشجار قدیمی ۴۳۰۰ متر در بهترین نقطه تجریش ۳نبش به فروش میرسد طالبین‌با تلفن ۸تا ۳۱۹۴۲۵تماس حاصل نمایند

سرقفلی

برخیابان پهلوی
واگذاری سرقفلی ۶۸۷۶۸۰
۱–۵ آ– ۲۶۴۴۸

فروش مغازه وساختمان یك طبقه
سه دستگاه مغازه ویك دستگاه ساختمان یك طبقه دارای ۶ اطاق و سرویس کامل قابل استفاده برای سکونت‌و درمانگاه با تلفن‌وشوفاژ گازی واقع در مجاورت مجموعه ۵۰۰ واحد مسکونی درغرب‌شهرآرا بفروش میرسد طالبین‌با تلفن ۵۳۸۹۷۴ تماس حاصل نمایند.

مغازه‌ای فروشی
خیابان فیشرآباد چهارراه اراك باتلفن آب و برق مستقل با جواز کار تلفن ۸۳۲۷۱۷
۱–۲ آ– ۲۷۰۱۰

برای فروشگاه وانبار در میدان ژاله مقابل پمپ بنزین ۶۲۳با پنج باب مغازه یک باب مغازومو گاراژ تخلیه بابرق و تلفن‌طالبین از ساعت ۲الی ۶ بعدازظهرتلفن ۵۲۱۹۳۳ تماس بگیرید.
۱–۲ آ– ۲۷۰۳۴

یکباب مغازه واقع در خیابان‌تاج خیابان فرزانه و یک دستگاه ساختمان واقع‌درخیابان‌فرح‌آباد بفروش میرسد تلفن ۹۳۲۰۶۹
آ– ۲۷۰۷۶

یکباب مغازه ساندویچ‌فروشی با جوازلوکس وموقعیت عالی در خیابان خوش‌فروشی ۸۲۴۶۷۱و ۸۳۷۴۴۲
۱–۲ آ– ۲۷۰۶۸

مغازه های بزرك بازیر زمین و بدون زیر زمین و ، باپروانه کسب‌درشمال شهر واگذار میشود تلفن ۸۳۴۸۹۳

یکباب مغازه در جاده قدیم شمیران پائین‌تر ازچهارراه‌قصر بفروش میرسد تلفن ۷۶۳۴۹۹ ازساعت ۵تا۸ بعدازظهر.

بهترین نقطه خیابان
شاه جنب سینما مغازه اغذیه فروشی واگذار میشود تلفن – ۹۲۴۱۵۰
۱–۳ آ– ۲۷۲۳۲

یك مغازه ساندویچ فروشی بفروش میرسد از ۶ بعداز ظهر ببعد ۷۵۳۹۷۴

جایگاه پمپ بنزین
در جاده ساوه‌کیلومتر ۱۰ روبروی بیمه های اجتماعی بمساحت۲۰۰۰ متر با آب و برق وتلفن بفروش میرسد
تلفن ۹۲۹۵۰۱

فروش یا اجاره
بعلت مسافرت فوری کارخانه آجر فشاری هوفمن به مساحت ۱۳۰۰۰۰ متر در ۳۰ کیلو متری تهران‌روزانه صد هزار محصول و مشغول بکار میباشد ساعت ۹ صبح تا ۵ بعد از ظهر تلفن ۳۵۶۳۴۹

دوباب مغازه لبنیات فروشی وسیع با تمام تجهیزات ماست‌بندی و زیرزمین با عاملیت‌پخش شیر پاستوریزه‌مناسب جهت حق‌العمل‌کاری به فروش یا اجاره داده میشود
تلفن ۵۴۱۲۸۳

اکازیون قابل‌توجه
بناسب خیاطی – کفاشی– تریکو چاپخانه ودفتر تجارتی طبقه همکف ۸۰ متر باحیاط خلوت و طبقه سوم همان ساختمان در لاله‌زار بفروش میرسد ۵۳۵۵۸۵
۱–۴ آ– ۲۷۰۹۷

اکازیون
درایالات‌واشنگتن آمریکا فروشگاهی به مساحت ۳۰۰ هزار فوت مربع و حدود۲۸ هزارفوت مربع پارکینك برای ۱۵۰۰ اتومبیل بفروش میرسد بارزش یك میلیارد ودو میلیون وششصدوهفتاد و پنج هزار ریال تلفن ۲۸۷۸۶۹ از ساعت ۴ ببعد خانم مری‌اولسون.

طالبین کافه‌رستوران
یک زیرزمین به مساحت ۶۳۰ متر واقع در تخت طاوس با جواز و سرویس مجهز کافه رستوران یا کاباره با ساختمان بفروش میرسد تلفن ۸۵۱۶۰۷و ۲۳۱۷۴۷
۱–۲ آ– ۲۶۸۹۸

دفتر فروش‌مبلمان،تلفن واقع در شاهرضا ۷۹۰۳۹۰

فروش تعمیرگاه و توقفگاه باملك صبح ۵۲۷۵۹۹ عصر۲۷۴۴۶۶
۱–۵ آ– ۲۶۶۰۱

اجاره‌داده‌میشود

اجاره کاوش
آپارتمان های ۳ تا ۳۰۰اطاقه جهت دفترکار وسکونت۶۶۵۲۲۳
۱–۱۰ آ– ۲۷۰۳۵

موسسه‌پرستو۸۲۵۴۱۲
مرکز اجاره خارجی و ایرانی برای سکونت و محل کار
۱–۲۲ آ– ۲۰۶۵۱

اجاره‌محل کار وسکونت
۵الی ۱۰۰ اطاقه در جردن پهلوی گاندی عباس‌اباد موجود استتلفن ۶۲۲۰۶۵ و۶۲۰۱۰۷

۲آپارتمان نوساز هریک دواطاق خواب، پذیرائی ، ناهارخوری شوفاژ ، کولر، موکت، پارکینگ، سرویس عالی‌واقع‌درتهران‌پارس تلفن ۷۸۳۰۷۲ از ۴تا۷بعدازظهر
آ– ۱۸۰۰۷

اجاره داده میشود
طبقه اول ساختمان بمساحت ۷۸۰ مترمربع مجهز به تمام وسائل از قبیل تلفن و آب‌وبرق وتهویه سرد و گرم وامکان استفاده از پارکینگ اختصاصی دربهترین نقطه تهران‌مناسب برای‌شرکتها وبانکها. طالبین‌با تلفن ۶۲۳۵۱۰ داخلی ۳۰۱ تماس حاصل نمایند.
۱–۴ آ– ۴۴۳۱۲

آپارتمان ۲ طبقه هرطبقه۳اطاق خواب شوفاژ کولر تلفن مستقل پارکینگ واقع در تخت طاوس چهارراه فرح یکجا یا طبقه‌ای جهت محل کاراجاره‌داده‌میشود ۸۲۵۴۱۲
۱–۳ آ– ۲۷۱۴۷

آپارتمانهای ۲ تا ۱۲۵ اطاقه
درتخت‌طاوس، عباس‌آباد،وزراء امیرآباد ، ونك ، شمیران‌برای اجاره خیابان‌وزراء نبش‌خیابان یازدهم ساختمان ۱۳۸ طبقه‌سوم دریچه‌تلفن ۶۲۴۶۱۳ و۶۲۲۹۵۴
آ– ۲۷۲۰۲

یوسف‌آباد جنب سینما گلدیس خانه‌ای با سه اطاق‌خواب‌غیرهم سطح بعلت احتیاج به پول به مبلغ ۱۵۰ هزار تومان رهن‌و مختصری اجاره داده میشود – ۶۲۸۸۲۴ و ۳۱۶۴۴۸
آ– ۱۸۹۶۲

آپارتمان های رهن واجاره موجود است تلفن‌های۷۹۵۷۷۱ و ۷۹۱۵۵۴

در گیشا آپارتمانی ۴ اطاقه با سرویس با تلفن اجاره داده میشود تلفن ۶۳۰۹۲۹

دو دستگاه آپارتمان
درامیرآباد شمالی و آیزنهاور مبله و غیر مبله اجاره داده می‌شود تلفن ۹۳۹۲۱۵
۱–۲ آ– ۲۶۹۳۰

خانه و آپارتمان اجاره به ایرانی باتضمین ۸۵۳۸۰۷
۱–۸ آ– ۲۷۰۵۳

یکدستگاه آپارتمان بر خیابان کورش‌کبیر رهن‌واجاره۸۵۲۶۷۳
آ– ۲۷۱۲۶

اطاق اجاره
دواطاق باموکت و پرده کرکره برای اجاره بیك زن وشوهر دانشجو آماده است ازساعت۳ بعدازظهر به ۷۹۸۵۱۹ تماس بگیرید.
۱–۲ آ– ۲۴۷۲

هرنوع آپارتمان ویلا
مبله و غیرمبله اجاره بخارجی وایرانی ۸۵۸۵۹۸ و ۸۴۹۴۶۹

ساختمان اجاره برای شرکت ها
۶ طبقه ازساختمانی در خیابان آیزنهاور باتمام وسائل برای اجاره موجوداست‌تلفن۶۶۶۳۸۴
۱–۶ آ– ۲۶۶۸۱

۹ دستگاه‌آپارتمان‌دارای ۲۷ اطاق و ۱۲ هال به اضافه ۲ سالن که ۵۲۰ متر میباشد برای اجاره ۳۴۱۹۹۹ و ۳۲۵۲۱۸

مورد نیاز اجاره

مورد نیاز خارجیان
سازمان خارجی بتعداد زیادی ویلا و آپارتمان مبله وغیرمبله محل کار در شمال‌شهر فوری نیازمندیم ۸۲۴۹۵۳ و۸۲۳۱۵۵

مورد نیاز اجاره
یکدستگاه آپارتمان جمعا ۳اطاق وبااجاره ماهیانه حدود ۱۵۰۰ تومان برای یک زن و شوهر نیازمندیم تلفن ۳۲۸۳۹۱
آ– ۱۸۸۹۱

مورد نیاز طبقه اول یاویلاجهت اجاره بخارجیان تلفن۸۴۹۶۲۵

ویلا و آپارتمان خصوصا طبقه اول برای خارجیان نیازمندیم– ۸۳۰۸۴۳

طالب یك منزل اجاره در شمیران ۲۷۱۱۵۳

تعدادی ویلا وآپارتمان برای خارجیان شرکت احتیاج‌است– ۲۹۲۹۸۲
۱–۱۳ آ– ۲۶۰۱۷

شرکت خارجی ، ویلاوآپارتمان مبله و غیر مبله‌شمال‌شهر شمارا سریع به خارجیان‌اجاره‌میدهیم ۶–۸۳۸۵۲۴

جهت سکونت روسای چند شرکت خارجی به تعدادی ویلا و طبقه همکف با استخر برای اجاره فوری نیازمندیم ۸۴۸۴۲۴ و۸۵۳۸۵۳

دو ویلا یاطبقه همکف با حیاط جهت سکونت‌دوخانواده‌اروپائی فوری نیازمندیم تلفن ۷۸۵۶۶و ۷۸۳۱۶۷
آ– ۲۰۴۱۳

اجاره بخارجی
هرنوع خانه وآپارتمان خودراهمین امروزتوسط خانم امریکانی لوسی به خارجیان اجاره دهید تلفن های ۶۵۱۲۱۲ – ۶۵۱۲۱۳

چندین خانواده آمریکائی
بتعدادی ویلا وآپارتمان درشمال شهر فوری نیازدارد تلفن ۶۳۲۹۹۱
۱–۴ آ– ۲۶۶۶۵

بهدو ویلا آپارتمان بین ۲ تا ۵ اطاق خواب برای سکونت ۲ خانواده خارجی نیازمندیم تلفن ۸۵۱۳۸۴ ازه تا۹ بعدازظهر.
۱–۳ آ– ۲۶۶۶۱

آپارتمان ۲ یا ۳ اطاقه جهت سالن آرایش زیبائی نیازمندیم تلفن ۹۲۵۵۵۶

ویلا یا آپارتمان
برای سکونت خانواده خارجی نیازمندیم تلفن۲۳۹۱۱۸

آپارتمان ۲ اطاق خوابه برای کارمند مجرد حدود گیشا و شمیران نیازمندیم تلفن۳۱۳۱۴۷
۱–۲ آ– ۲۶۹۶۰

★ «ادم» ساختمان‌پیش‌ساخته‌ازجنس«فایبر گلاس» خانه‌ایست ایده‌آل و اولترامدرن.
★ «ادم» ویلائی است زیباو پردوام برنگ های مختلف .
★ «ادم» برای‌سکونت درمناطق مختلف با هرنوع آب و هوا مناسب است .
★ هیچ عامل جوی به جنس آن صدمه نمیزند و احتیاج به تعمیر ندارد .
★ قطعات پیش ساخته «ادم» درمدت سه روز نصب می شود و میتوان آن رادر ظرف یک روز از همجداو به محل دیگری منتقل و مونتاژ نمود ... و ..
● تهران صندوق پستی ۱۳۳۶ –۱۴ **تلفن ۳۱۱۸۳۶و۳۱۲۷۳۹**
دفتر مرکزی نماینده در تهران .
خیابان شاهرضا نبش لاله‌زار نو ساختمان۶۰۹ طبقه‌ششم آپارتمان۱۹

برای سکونت روسای‌وکارمندان چند شرکت خارجی به تعدادی ویلا آپارتمان – همکف مدرن در شمال شهر نیازمندیم تلفن – ۳۹۲۴۸۱
۱–۵ آ– ۲۷۰۰۹

مورد نیاز برای خرید

زمین خانه‌های کلنگی و زمینهای ساختمانی
درشمال‌شهر خریداریم دفتر جمشید تلفن ۹۲۸۰۸۲

تهرانپارس
زمین خریداریم۷۸۱۹۵۷

زمین ساختمانی یا خانه کلنگی شمال شهر خریداریم ۸۴۱۷۰۰
۸۱ آ–۲۷۰۳۳

شمال شهر زمین‌وخانه خریداریم تلفن۸۲۶۳۳۷

خریدار زمین های‌تهران پارس تلفن ۷۸۰۰۶۱

زمینهای تهرانپارس خریداریم– ۷۹۳۰۲۰

بنگاههای‌معاملات‌املاك

بورس املاك شمیران
دهر برانی ۲۷۷۸۷۵–۲۷۲۵۷۵

بورس‌اراضی گوهردشت مهر شهر فردیس‌وملارد ۹۲۲۷۳۹

زمین صنعتی فروشنده وخریداریم‌تلفن۹۵۱۲۷۵

مشارکت در پروژه های آپارتمان سازی ۸۴۲۸۶۲

دفتر سانترال بهروزی
مرکز خرید و فروش زمین درکرج‌سرحدآباد جاده ملارد و خانه و آپارتمان تلفن ۹۳۵۵۶۲

دفتر پارس
مرکز معاملات املاك‌شهر و شمیرانات ۸۴۱۵۵۸

مرکز فروش آپارتمانو خانه های کوچك‌وبزرك در تمام نقاط‌شمال شهر تلفن ۹۳۷۰۶۲ شاهی

معاملات‌پول

پول موجود

دوست‌من
به شما در مقابل چك ، اتومبیل ، تلفن ومازاد ملك در صورتی که در گرو باشد فورا پول تقدیم میکنیم
۶۴۲۲۲۷

پول
در ۳ دقیقه با بهره ۲– درصد در مقابل اتومبیل تلفن تاکسی ساختمان چك کارمندی مازاد ملك میدان رشدیه
۹۲۵۰۰۸

پول
در مقابل چك
هزاری ۲۰ تومان در مقابل سند اتومبیل تلفن و مازاد ملك
هزاری ۱۵ تومان
چنانچه در رهن یاگروباشد در اسرع‌وقت فورا پرداخت می‌نمائیم
فقط تا ۲۰اسفند فرصت دارید
۶۶۰۴۰۰
۶۶۹۷۰۰
شاهرضا مقابل سینما دیانا شماره ۱۶۳ طبقه سوم شرکت ارورا

وام‌درمقابل چك کارمندی
۶۴۶۴۵۵

آقایان مهندسین و معماران و خریداران– خانه و آپارتمان برای تهیه وام شرطی از دو میلیون ریال ببالا با ما تماس بگیرید تلفن ۶۶۶۲۶۳– ۶۶۴۶۱۸ و ۶۶۰۲۰۰

وام‌بهر‌طریق
تلفن۹۳۱۷۳۱–۹۳۱۷۲۱

خانه‌شمارا بخارجیان اجاره‌میدهیم

مؤسسه نیازمندیهای خارجیان
خانه بخارجیان اجاره میدهد
۸۳۰۰۸۱ – ۸۳۰۰۸۲
۸۲۱۸۱۱ – ۸۲۱۷۲۳
۲۶۱ تخت جمشید مقابل سفارت آمریکا

مؤسسه امپایر ۲۲۷۵۰۰
خانه بخارجیان اجاره میدهد
۲۳۸۹۵۵–۲۳۲۲۲۲

سازمان مسکن پارس
مرکز ۸۵۳۸۵۳
۸۴۸۴۲۴
اجاره ۸۵۷۵۸۵
بخارجیان

سازمان نیازمندیهای مویس
تلفن ۶۳۷۳۹۴–۶۲۳۷۴۶
مرکز اجاره – خرید وفروش
هرنوع منزل – آپارتمان

سازمان خدمات تهیه مسکن
مرکز اجاره بخارجیان–۹۳۶۲۷۸

موسسه ظفر ZAFAR
اجاره فوری
خانه بخارجیان اجاره میدهد
تلفنهای ۲۲۷۷۴۶ ۲۲۸۵۸۹

موسسه امور خارجیان
مرکز اجاره تخت جمشید جنب بیمارستان ۵۰۳
۷۵۱۷۸۲–۷۵۲۳۵۸

اجاره ویلاوآپارتمان بخارجیان فوری
تلفن: ۸۵۹۹۸۸

اجاره بخارجی وایرانی از ۴ تا ۵۰ اطاقه
۸۴۲۸۸۴

پیشتاز
پیشتاز اجاره به خارجیان
۳۱۷۷۴۲

آژانس سی –اند – ار اجاره بخارجیان۸۴۹۶۲۵

خانه شما رافوری به خارجیان اجاره می‌دهیم تلفن۶۲۲۰۶۵و۶۲۰۱۰۷

اجاره بخارجیان
وزیری
833912
۸۴۶۱۶۳
۸۵۶۱۷۴
۶۵۶۹۵۷

آژانس بین‌الملل
۸۳۰۸۴۱ –۸۳۰۸۴۲ –
اجاره هر نوع مستغلات مبله‌وغیر مبله به‌خارجیان

HOMA
آژانس نیازمندیهای هما
ویلاو آپارتمان شمارا بخارجیان اجاره میدهد
۶۵۶۵۲۱–۶۵۶۵۲۲

۲۴ ساعته
اجاره بخارجیان
سازمان نیازمندیهای بین‌المللی
فرخ
باده سال تجربه
۲۳۸۷۹۹–۲۳۹۱۱۸

۸۲۹۷۶۶ – ۸۳۵۱۲۰
سازمان کورش
اجاره منازل بخارجیان

مشاور خارجیان
اجاره بخارجیها ۸۲۴۴۱۶ و ۸۳۲۹۵۸

سازمان نیازمندیهای خارجیان
خانه شما اجاره میدهد
۸۲۳۱۵۵
۸۲۳۹۳۹ ۸۲۸۱۰۶

موسسه رکیو
۲۸۵۶۸۵
۲۸۵۳۸۰
مرکز اجاره بخارجیان

NCOA
Service Center
(انجمن خارجیان مقیم ایران)
خانه ویلا و آپارتمان‌شما رافورا اجاره میدهد تلفن ۲۳۵۳۷۸ واز ۸تا۸ بعدازظهر ۷۹۵۹۸۹

تهیه‌مسکن کورش
مرکز اجاره به ایرانی وخارجی ۸۴۷۹۸۲ و ۸۵۶۴۸۲

آژانس هایلند
مرکز اجاره به خارجیان
تلفن
۸۴۶۱۶۳-۸۵۶۱۷۴

شرکت هماهنگی خدمات
شخصا یا توسط آژانس مورد نظر مشخصات دفاتر کارومحل‌–های مسکونی را منحصرا برای اجاره بخارجیان بدایره منازل این شرکت‌اعلام‌فرمائید۶۲۲۴۷۰ ۶۲۲۴۳۰

ویلا و اپارتمان بخارجیان – ۸۵۰۵۵۶

نیازمندیهای اطلاعات

برای دادن آگهی تلفنی باشماره‌های ذیل تماس حاصل فرمائید

تلفنهای: ۳۱۱۲۲۵-۳۱۱۲۲۴

استخدام

منشی و ماشین نویس دوشیزه یابانونیازمندیم تلفن ۳ـ۸۳۴۱۵۲

شرکت تیتان استخدام میکند

۱ـ سرپرست تراشکاری ۱ نفر
۲ـ سرپرست پرسکاری ۱ نفر
۳ـ تراشکار ۱ نفر
۴ـ راننده پایه ۲ یکنفر
۵ـ آهنگر ۵ نفر
۶ـ جوشکار ۱۰ نفر
آدرس جاده مخصوص کرج بعدازپل سه راه مهرآباد کوی سوم پیمه جنب کارخانه آماو شوکومارس پلاک ۱۰ تلفن ـ ۹۵۱۹۴۶ ـ ۹۵۳۰۷۲
۱ـ۳ آ ـ ۲۶۹۸۴

شرکت سهامی خاص کوشاکو

دونفر دوشیزه را جهت ماشین نویسی فارسی و بایگانی وتلفن یکی از صبح تایک بعدازظهر و دیگری ۴تا۷ بعدازظهر استخدام مینماید تلفنهای ۳۱۷۲۶۶ ـ ۳۱۸۵۷۹
۱ـ۴ آ ـ ۲۶۷۲۷

شرکت گسترش صنایع سینمائی ایران سهامی خاص برای تهیه فیلم لیلا فرزند ادریس

به داوطلبان بازیگر به شرح زیر احتیاج دارد
۱ـ داوطلب مرد از ۴۵سال‌ببالا
۲ـ داوطلب زن حدود ۵۰ سال
۳ـ داوطلب دوشیزه وزن بین ۱۸تا۳۰ سال .
داوطلبان میتوانند وقت روزهای شنبه ۱۸، یکشنبه ۱۹ ودوشنبه ۲۰ بهمن ماه ۵۴ از ساعت۹تا ۱۲و۱۴تا۱۷ به شرکت گسترش صنایع سینمائی ایران اول‌ویلا خیابان دامنان شماره۴۳مراجعه کنندتوضیح‌داده‌میشودداوطلبانی که دارای استعداد و ترمش اولیه بازیگری هستند مراجعه نمایند .
۱ـ۲ آ ـ ۲۷۰۶۲

سکرتر مسلط به تایپ فارسی ولاتین باسابقه کار فوری‌مورد نیاز است تلفن ۳۱۲۶۴۶ از ۸صبح‌تا۴ بعدازظهر .
۱ـ۳ آ ـ ۲۷۱۰۰

گروه صنعتی بهار (زاگرس)

۱ـ تعدادی کارگر برق‌کار با داشتن برگ معافی غیر پزشکی
۲ـ تعدادی کارگرساده باسواد خواندنونوشتن داوطلبین به جاده مخصوص‌کرج کیلومتر ۲۲ یا دفتر مرکزی خیابان نادری پاساژگیو تلفن ۹۷۰۰۲۲ و ۵ـ۳۱۱۳۴۱ مراجعه نمایند

راننده پایه ۲ شخصی با معافی و ۲ سال سابقه کار تلفن ۶۵۱۲۱۷

استخدام

تعدادی کارگر برقکار، لولمکش، سیمکش مورد نیاز است‌باشماره ۲۳۰۵۰۶ تماس بگیرید .
۱ـ۳ آ ـ ۲۶۹۶۲

دوشیزه یا بانو

باآشنائی کامل بزبان انگلیسی تمام وقت باحقوق مکفی‌نیازمندیم تلفن ۸۴۷۹۸۲
آ ـ ۲۷۰۴۹

مترجم

جهت مکاتبات تجارتی با خارج به یکنفر که کاملا مسلط بزبان انگلیسی وماشین تحریرآ‌بی‌ام وتلکس باشد مورد نیاز است ـ ۶ـ۶۵۲۰۵۳
آ ـ ۲۷۰۵۱

به مستخدم پسربچه نیازمندیم تلفن ۷۹۷۴۹۵
۱ـ۳ آ ـ ۲۷۱۲۱

بیک نفر خانم ماشین نویس ورزیده فارسی‌از ساعت ۳ تا ۵و۷ بعداز ظهر نیازمندیم تلفن ۶ـ۶۴۷۹۹۵

دوشیزه دیپلمه و بهیار جهت بیمارستان‌نیازمند است متقاضیان‌ازساعت ۷ بعد از ظهر با تلفن ۹۷۷۵۲۴ تماس حاصل نمایند

استخدام

۱ـ تراشکار
۲ـ قالب ساز
۳ـ کمد ساز و کابینت ساز
۴ـ درب و پنجره ساز آهنی
۵ـ نجار فرنگی‌کار
۶ـ کارگر ساده
واجدین شرایط بین ساعت ۸ صبح الی ۴ بعداز ظهر به کیلومتر ۱۶ جاده مخصوص‌کرج مقابل‌پمپ بنزین‌شرکت وارکو و یا با تلفن ـ ۹۵۵۷۱۷ تماس‌بگیرند.

ایران سیلندر

شرکت سهامی خاص ایران سیلندر واقع در شهر ری ابتدای جاده‌قم خیابان نفت ـ پشت پالایشگاه اسو به افراد زیر با حقوق و مزایای کافی نیازمند است :
الف‌ـ چندنفرانبار دار با تحصیلات دیپلم‌ویکسال سابقه کار
بـ کارمند حسابداری با تحصیلات دیپلم
جـ چند نفر کارگر با تحصیلات حدود سیکل
واجدین شرائط ـ استخدامی که وضع‌نظام وظیفه آنها روشن شده باشد به محل کارخانه مراجعه و یا با تلفن‌های زیر تماس حاصل‌نمایند
۵۹۹۹۷ ـ ۵۹۱۳۶۳ ـ
۵۹۱۲۷۵ ۱ـ۲

یك بانوی خانه‌دار میخواهیم تلفن ۲۷۸۸۳۱

بچند نفر سرویسکار تلویزیون با سابقه کار ووسیله نقلیه نیازمندیم تلفن ۸۲۸۳۴۷

چرخکار

تعدادی چرخکاربرای‌سری‌دوزی نیازمندیم ۲۵۰۰۴۶
۱ـ۳ آ ـ ۲۶۵۸۳

یك کارخانه صنعتی

به یکنفر حسابدار دوبل باسابقه کار و یک ماشین نویس فارسی و تعدادی کارگر جوشکاردرجه یک باسابقه با حقوق مکفی استخدام می‌کند . سه راه‌آذری جاده مهرآباد جنوبی تلفن ـ ۹۵۵۱۶۲ و ۹۰۴۵۲۶
۱ـ۲ آ ـ ۲۶۹۷۰

بچند نفر چرخکار ـ اتوکش یقه دوزوزیگزال دوز زن یا مرد نیازمند است تلفن ۳۱۴۰۴۷

جوانی دارای‌معافی‌برای نامه رسانی‌ونظافت‌دفتر نیازمندیم ساعت کار ۸ صبح تا۷شب وحداکثر سن ۲۲ سال تلفن ۳۹۱۷۴۴

مستخدم زن

بطور شبانه روزی باحقوق‌مکفی استخدام میشود تلفن ۲۷۹۴۰۵
۳۱ ـ آ ـ ۲۶۹۶۱

آهنکوب اتوبوس

موردنیاز است ۶ـ۶۵۲۰۵۳
۱ـ۴ آ ـ ۲۷۰۷۰

مهندسین مشاور بیلدر

بیك‌نفر نقشه‌کش‌معماری نیاز دارد تلفن ۷۵۴۴۴۶

استخدام

بیکزن خدمتکار و بازن‌شوهر بدون‌بچه‌نیازمندیم تلفن۲۹۵۱۴۱
۱ـ۲ آ ـ ۲۷۰۹۳

استخدام آرایشگر

بیک نفر آرایشگر مرد نیازمندیم سیمتری نارمک ایستگاه دفتر آرایش‌نایس .
۱ـ۳ آ ـ ۲۶۶۶۶

یك شرکت ساختمانی‌به یکنفر مهندس راه و ساختمان با ۳ سال سابقه کار جهت تهران نیازمند است تلفن ۶۵۶۹۷۹

بچند نفر راننده پایه‌دو شخصی و پایه یکم جهت کادر استان سیستان و بلوچستان نیازمندیم تلفن۶۴۵۴۹۱

بچند نفر چرخکار و وردست (آقا) احتیاج است خواهشمند است بین ساعت ۱ تا ۶ تلفن ۶۵۵۸۲۴ خانم رادتماس گرفته شود.

سکرتر

شرکت ساختمانی پیام به یکنفر دوشیزه یا بانوی سکرتر تمام وقت با حقوق کاملا مکفی استخدام مینماید تلفن ۸۳۹۵۷۷ و ۸۲۹۶۷۷

شرکت ملی راه باحقوق عالی استخدام میکند .

سکرتر با شرایط زیر :
۱ـ آشنائی کامل‌به‌زبان‌انگلیسی
۲ـ شورت‌هند .
۳ـ تایپ لاتین و فارسی
باتلفن های ۸۳۳۲۰۱ و۸۳۳۲۰۲ تماس بگیرید .
۱ـ۳ آ ـ ۲۶۸۷۱

مستخدم

شرکت ساختمانی پیام به یکنفر مستخدم مردبا ضامن معتبر با حقوق کاملا مکفی استخدام می نماید ۸۲۹۶۷۷و ۸۳۹۵۷۷

بیك نفرصندوقدار زن‌با سابقه کار و ضامن معتبر نیازمندیم تلفن ۸۳۹۷۹۳

بیك نفر تحصیلدار با ضامن معتبر نیازمندیم تلفن ۸۳۹۷۹۳

استخدام
دو نفر سکرتر تمام‌وقت مورد احتیاج است ۳۴۳۰۷۸

بیك نفر خدمتکار زن با حقوق خوب نیازمندیم داوطلبین با تلفن ۶۸۲۹۰۴ بعداز ساعت ۵ تماس حاصل فرمایند

سکرتر مطب واقع در خیابان فرح برای بعداز ظهرها تلفن ۸۵۳۰۶۳

راننده دوهمگانی

جهت‌سرویس‌مینی‌بوس تمام وقت باسوادخدمت کرده ، کیلو متر ۱۴ جاده مخصوص کرج ایستگاه‌شهوند۴۰متری معنوی شرکت پلاستیك سازی بنوج
۱ـ۲

استخدام

عده‌ای کارگر ساده مرد و زن و کارگر جوشکار مورد نیاز است آدرس میدان فوزیه اول ایران‌ـ مهرشماره۹دفترحسینی تلفن ۳۴۳۰۷۸

بچند نفر پرداخت کاربا سابقه کار نیازمندیم تلفن ۵۹۱۲۷۰ و ۵۹۸۶۴

چند نفر خدمتکار زن‌و چند نفر نظافتچی مرد مورد نیاز است ،خیابان شیخ هادی بیمارستان عیوض زاده
۱ـ۲

به چندنفر کارگر سرویس‌کار یخچال کولر ـ آب‌ـ گرمکن نیازمندیم‌تلفن۸۴۶۱۰۵ـ ۵۹۳۲۶۵
۱ـ۶ آ ـ ۹۱۷۲

منشی تمام وقت‌آشنابه تایپ فارسی و لاتین ۴ تا ۷ بعداز ظهر تلفن ۹۶۳۲۸۲
۱ـ۲

بیك نفر فروشنده جهت نمایشگاه مبل نیازمندیم تلفن ۸۴۰۵۴۷

چند نفر کارگر ورق‌کار تابلو برق مورد نیاز است ۹۷۹۰۳۰

استخدام مهندس تاسیسات

یکنفر مهندس‌تاسیسات با حداقل ۳ سال‌سابقه کار با حقوق مکفی برای کار در تهران استخدام میشود تلفن ۸۳۱۴۵۰ـ ۸۲۴۱۶۳

تحصیلدار

بیکنفر تحصیلدارباسواد و ضامن و گواهی‌موتور نیازمندیم‌تلفن ۶۴۲۲۲۷ شورلت ۶۴ ایمپالا ۸۵۶۵۳۲

تعدادی کارگر زن جهت کارگاههای مختلف ـ بافندگی مورد نیازاست تلفن ۶۴۶۳۵۶

تعدادی‌تکنیسین‌اسفالت و نقشه‌بردار با تجربه در امور راه سازی جهت خدمت در اطراف تهران استخدام میشودطالبین به خیابان فیشرآباد ـ خیابان نیکو شماره۴۳ مهندسین مشاور اتکو مراجعه فرمائید.

چند نفر دوشیزه یا بانو برای امور بازار یابی جهت بیمه مورد نیاز است ۹ تا ۱۲ صبح ۶تا ۸ بعداز ظهر تلفن ۸۳۹۱۷۱

خدمتکار مرد

که آشپزی و کارهای‌خانه‌بدانند باضامن معتبرشبانه روزی مورد نیاز است تلفن ۲۷۷۸۵۵
آ ـ ۲۷۱۷۲

به بانو ویادوشیزه آرایشگر نیازمندیم ۴تا۷ تلفن ۹۵۰۷۰۸
۱ـ۲ آ ـ ۹۲۰۷

برای کار دردبیرستان

بچندنفر کارگرزن پامرد احتیاج است تلفن ۲۷۸۰۹۱ از ساعت ۹الی۱۴ .

بیکنفر جوشکار لوله نیازمندیم متقاضیان همه روزه از ساعت ۲لغایت ۶ بعد از ظهر به‌آدرس خیابان تخت‌طاووس ـ روبروی امیر اتابك ساختمان مدرن تکنیك به‌آقای مهندس‌جاویدانی مراجعه نمایند. ۱ـ۳

خدمتکار برای مدرسه مورد نیاز است ۸۴۲۴۶۱ صبحها

موسسه ترجمه کیازند

بدونفر خانم ماشین‌نویس فارسی ولاتین باحداقل معلومات سوم متوسطه احتیاج دارد . خیابان نادری پاساژ شیروانی تلفن ۳۱۷۳۶۴ مراجعه ۴تا۷ بعدازظهر .
۱ـ۲ آ ـ ۲۷۱۳۵

بیك راننده با

فولکس وانت برای نمایشگاه‌مبل فقط صبحها نیازمندیم۸۴۰۵۴۷
۱ـ۲ آ ـ ۲۷۱۵۷

یک مرد برای اداره امورزندگی خود بیک خدمتکار با سواد احتیاج دارد از ساعت۵ر۱ تا ۵ر۴ بعدازظهر وازه۸ر۸شب‌ببعد بتلفن ۶۶۹۵۳۴ مراجعه شود.
آ ـ ۲۷۱۶۱

تعدادی یقه‌دوزوتته‌دوزنیازمندیم لاله‌زار پاساژ بهار راهرودست چپ پلاک ۱۱۲ تلفن ۳۰۲۹۹۵
۱ـ۲ آ ـ ۲۴۳۲

استخدام سکرتر

کارخانجات فیبر بابلسر برای دفتر خوددرتهران احتیاج بیك نفر سکرتر ماشین نویس دارد که‌با حقوق کافی استخدام‌می کند.
داوطلبان از ساعت ۱۰ صبح الی ۲ بعداز ظهر به نشانی زیر مراجعه فرمایند . خیابان تخت جمشید شرقی روبروی سفارت آمریکا شماره ۳۶۵

مهندس مکانیك

استخدام فوری برای کارخانه تولیدی بادانستن زبان انگلیسی ویا فرانسه تلفن ۸۲۵۶۳۷
۱ـ۲ آ ـ ۲۷۱۴۴

سکرتر مدیرعامل

استخدام فوری با دانستن زبان انگلیسی و یا فرانسه وماشین نویسی کامل تلفن ۸۲۵۶۳۷
۱ـ۲ آ ـ ۲۷۱۴۵

مدیر کارخانه

استخدام فوری برای کارخانه تولیدی بادانستن زبان انگلیسی و یا فرانسه و چندسال تجربه تلفن ۸۲۵۶۳۷
۱ـ۲ آ ـ ۲۷۱۴۶

حسابدار

آشنابه‌ثبت دفاترمالیاتی تمام وقت یا نیمه وقت مورد نیاز است ۴ الی۷ بعد از ظهر با تلفن ۶۶۷۰۹۶ تماس‌بگیرید.

سالن آرایش ژاندارك سر پیچ ورزیده‌نیازمند است تلفن ۶۳۹۵۸۵

بچند نفر مهندس تاسیسات‌نیازمندیم‌تلفن ۶۵۶۷۵۰

نظافتچی

تعداد ۱۰۰ نفر کارگر نظافتچی نیازمندیم تلفن ۸۲۴۵۸۱

راننده باسابقه ، ماشین‌نویس ، تلفنچی مرد ۸۳۸۴۳۸

مدیر گمرکات و ترخیص

استخدام فوری برای شرکت خارجی چند سال تجربه بازبان انگلیسی و یا آلمانی۸۲۵۶۳۷
۱ـ۲ آ ـ ۲۷۱۴۳

استخدام فوری بیك دفتردار با سابقه مرد نیازمندیم تلفن ۵۳۲۰۶۲

بیك راننده پایه دو شخصی نیازمندیم تلفن ۹۲۹۳۲۰

یك شرکت حمل و نقل بین‌المللی به تعدادی کارگر ساده نیازمنداست ۸۲۳۹۴۳

FRIGAN

فریگان‌استخدام میکند

بیك نفر دوشیزه یابانو جهت تایپ فارسی‌تمام وقت مورد نیاز است تلفن های ۶۴۴۳۰۸ و ۶۴۲۴۴۳

شریك

سرمایه‌گذاری درشرکت های انگلیسی صندوق پستی ۱۸۵۹ تهران

مهندسی‌با داشتن کارت بازرگانی وهمکارانی در کشورهای‌آلمان وآمریکا آماده‌همکاری‌باعلاقمندان میباشد تلفن ۶۵۰۳۰۹

جویای کار

راننده پایه یکم با ۲۴ سال سابقه راهنمای ۳۷۰ تلفن ـ ۳۱۱۰۸۰ روزنامه اطلاعات .
۱ـ۲ آ ـ ۱۷۹۷۱

مهندس‌شیمی باسه‌سال سابقه کار آماده کار با موسسات تولیدی می ـ باشد تلفن ۶۵۰۳۰۹

راننده پایه دوهمگانی جویای‌کار راهنمای ۳۷۱ تلفن ۳۱۱۰۸۰ روزنامه اطلاعات .
آ ـ ۱۸۰۲۱

راننده آماده کار

دونفر راننده باتجربه پایه یکم‌از ساعت ۳ بعدازظهر ببعد جویای کار میباشند تلفن ۳۴۷۹۹۶
۱ـ۲ آ ـ ۲۷۲۲۳

راننده لیفتراك

تعدادی راننده لیفتراك باحقوق و مزایای مکفی استخدام میشوند.
متقاضیان همه روزه به آدرس کیلومتر ۱۱ جاده کرج خیابان استادیوم آریامهر کارخانه شیشه سازی مینامراجعه نمایند.

آگهی استخدام

افراد مشروحه زیر برای تکمیل کادر کارخانه‌تولیدی در تهران با حقوق و مزایای مکفی استخدام میشوند.
۱ـ استادکار برای سرپرستی امور فنی کارخانه
۲ـ برق کار وارد به کار ماشین آلات صنعتی
۳ـ سرپرست قسمت تولیدات
۴ـ کنترل مرغوبیت محصول
۵ـ استادکار اکسترودرلاستیک
۶ـ تراشکار
علاقمندان میتوانند از ساعت ۴تا۷ عصرها بنشانی ـ خیابان شاه ـ جنب کوچه لاله شماره ۱۴۹ طبقه چهارم‌شماره ۸ مراجعه نمایند.

HOECHST INDUSTRIE AG

Für unser Werk in Teheran-Pars suchen wir sofortigen Eintritt

1 SEKRETÄRIN

iranischer Nationalität, deutscher Muttersprache.

2 CHEMIE-LABORANTINNEN

mit deutschen Sprachkenntnissen.

HOECHST

HOECHST INDUSTRIE AG

Tel.: 78 22 84 - 85

مؤسسه ترجمه کیازند

بدو نفر خانم ماشین‌نویس فارسی و لاتین‌باحداقل معلومات سوم متوسطه احتیاج دارد .
خیابان نادری پاساژ شیروانی تلفن ۳۱۷۳۶۴ مراجعه ۴ تا ۷ بعد از ظهر

کارگر باسواد

تعدادی کارگر که دارای تحصیلات‌ششم ابتدائی باشند باحقوق‌و مزایای مکفی استخدام میشوند.
متقاضیان همه روزه به آدرس کیلومتر ۱۱جاده کرج خیابان استادیوم آریامهر کارخانه شیشه سازی مینا مراجعه نمایند.

آگهی استخدام

کارخانه‌داروسازی داروپخش

تعدادی لیسانسیه شیمی وبیولوژی برای کارخانه داروسازی مورد احتیاج است. از داوطلبین خواهشمند است بجزروز های ۵شنبه وجمعه به کارخانه داروپخش واقع در جاده مخصوص کرج کیلومتر ۲۲ مراجعه نمایند.

آگهی استخدام

گارد جاویدان شاهنشاهی تخصصهای مورد نیاز خود را با شرایط‌زیر استخدام مینماید . واجدین شرایط جهت کسب اطلاع‌بیشتر همه روزه بجز ایام تعطیل از ساعت ۷ الی ۱۵ به آجودانی گارد جاویدان شاهنشاهی واقع در تهران پادگان لویزان مراجعه نمایند .
گارد جاویدان شاهنشاهی
۱ـ راننده پایه ۱
۲ـ آشپز
۳ـ متخصص فاضل‌آب
شرایط
۱ـ تابعیت دولت شاهنشاهی ایران .
۲ـ داشتن گواهینامه ششم ابتدائی و یاسوم متوسطه
۳ـ حداقل سن ۱۸ و حداکثر ۳۵ سال
۴ـ داشتن صحت مزاج برابر گواهی‌بهداری ارتش شاهنشاهی .
م‌الف ۲۲۵۱۸ ۱ـ۵

سکرتر

خانم دیپلم یا حدود دیپلم‌جهت دفتر بیمه مورد نیاز است با تلفن ۸۴۸۴۲۶ تماس‌بگیرند

تهران فارما

تهران‌فارما استخدام‌میکند

چند نفر جوان دیپلمه فعال برای ویزیت‌فرآورده های آرایشی در شهرستان های تهران ، کرمان ،رضائیه و رشت با حقوق و مزایای مکفی مورد نیاز است .
داشتن اتومبیل برگ پایان خدمت سربازی‌سپردن تعهد حداقل ۲ سال خدمت وسکونت در محل ازشرایط اصلی استخدام است .
واجدین شرایط میتوانند همه روزه از ساعت ۸ الی ۱۳ به دایره کارگزینی شرکت واقع در خیابان‌تخت جمشید غربی چهارراه سهیل شماره ۱۲۸ مراجعه‌نمایند.

شرکت ایسرا پارس

بافراد زیر نیازمند است .
۱ـ استادکار آلومینیوم ساز .
۲ـ کارگر آلومینیوم ساز
۳ـ کارمند اداری و مسئول خرید تلفن۶۵۵۲۸۸

آگهی استخدام

کارخانه های تولیدی شرکت سهامی باطری ـ سازی نیرو جهت تکمیل کادرفنی‌خودیکنفرمهندس برق و تعدادی تکنیسین‌برق را با شرایط زیر استخدام مینماید .
۱ـ تابعیت دولت شاهنشاهی
۲ـ متدین بیکی از ادیان (اسلام‌ـ مسیحی ـ کلیمی ـ زرتشتی)
۳ـ داشتن برگ خاتمه‌خدمت‌سربازی یا معافیت از خدمت
۴ـ سلامتی کامل بر طبق گواهی بهداری وابسته
۵ـ ارائه برگ عدم سوءپیشینه
۶ـ حداقل سن هجده سال وحداکثر چهل سال میباشد.
تکنیسین های واجد شرایط پس از استخدام و اشتغال بکار طی دوره های کوتاه مدت‌جهت کسب‌تخصص مورد لزوم کارخانه های تولیدی شرکت به کشور آلمان‌اعزام‌خواهند شد.
داوطلبان میتوانند همه روزه از ساعت ۱۰ صبح الی ۱۲ باستثنای ایام تعطیل با دردست داشتن‌مدارك لازم به شرکت سهامی باطریسازی نیرو (امور پرسنلی‌ونیروی‌انسانی) واقع در سلطنت‌آباد تقاطع کوی نوبنیاد و خیابان اقدسیه مراجعه نمایند.
شرکت سهامی باطری‌سازی نیرو
م‌الف۲۳۸۸۱ ۱ـ۲

استخدام ماشین نویس فارسی

یك نفر ماشین‌نویس مجرب دیپلمه مورد نیاز است لطفا از ساعت۹ صبح تا۵بعدازظهر به تلفن (۶۸۶۰۱۱) مراجعه شود .

استخدام‌میکند

۱۰ نفر دیپلمه طبیعی برای سرپرستی‌فارم های مرغداری نیازمندیم .
برای کسب اطلاعات بیشتر به جاده مخصوص کرج کیلومتر ۲۱ خیابان‌شیرین یا باتلفن های ۹۷۶۰۱۰ـ ۹۷۱۰۱۵

استخدام کارمندحسابداری

شرکت ایران الکترونیك افراد زیر را به همکاری دعوت مینماید .
۱ـ کمك‌حسابدار باحداقل۲سال سابقه‌کار۲نفر
۲ـ دوشیزه ماشین‌نویس فارسی وارد به امور بایگانی باحداقل ۲ سال سابقه کار ۲نفر
۳ـ دوشیزه تلفنچی با حداقل ۲سال سابقه کار ۲ نفر
داوطلبین میتوانند همه‌روز عصرهااز ساعت ۴ الی ۶ به خیابان لاله‌زارنو پلاك۴۷۸ جنب‌بانك صادرات مراجعه باآقای فانیان تماس حاصل نمایند .

آگهی استخدام

شرکتی تولیدی برای کار در امورحسابداری خود در تهران به۵ نفر دیپلمه ریاضی‌که دارای برك معافیت ازخدمت وظیفه باشند بطور تمام وقت نیازمند است. واجدین شرائط میتوانند تقاضانامه‌های خودرابا ذکر مشخصات کامل‌از طریق صندوق پستی ۶۳۳ حداکثر تا پایان‌روز بیستم بهمن‌ماه ۱۳۵۴ ارسال دارند.
۱ـ۳ آ ـ ۴۴۰۹۲

استخدام

برای کار تمام وقت در تهران و شهر صنعتی البرز (قزوین) افراد زیر مورد نیاز است:
۱ـ یکنفر مدیر مالی با مدرك‌لیسانس‌حسابداری وآشنا بزبان انگلیسی با حداقل سه‌سال‌سابقه کار در شرکتهای تولیدی (تهران).
۲ـ یکنفرمدیر اداری و پرسنلی کارخانه با مدرك لیسانس مدیریت و حسابداری‌با حداقل سه سال تجربه (قزوین).
۳ـ یکنفر حسابدار صنعتی آشنا بزبان‌انگلیسی با حداقل سه سال تجربه (قزوین)
۴ـ یکنفر نامه‌رسان باضامن وموتورسیکلت (تهران)
واجدین شرایط برای مصاحبه از ساعت ۸ تا ۲ بعد از ظهر بدفتر مرکزی شرکت گلوکوزان واقع در خیابان ویلا خیابان سپند شماره ۴۸ طبقه دوم تلفن ۸۲۸۳۰۱ و ۸۲۴۴۶۸ مراجعه‌نمایند .

استخدام

شرکت تولیدی بین‌المللی برای تکمیل کادر اداری و تولید خود در تهران‌وشهر صنعتی البرز(قزوین) افراد مشروحه زیر را با حقوق مکفی وشرایط‌عالی بهمکاری دعوت مینماید.
۱ـ کارمند بازرگانی بامدرك لیسانس ودوسال سابقه کار
۲ـ کارمند حسابداری بامدرك لیسانس
۳ـ کارمندحسابداری بامدرك دیپلم و یکسال سابقه کار
۴ـ سرپرست‌انبار بامدرك دیپلم و حداقل دوسال سابقه کار
۵ـ سرپرست‌تعمیرات بامدرك دیپلم و فنی و ۵ سال سابقه کار
برای ردیف های ۱ تا ۳ آشنائی بزبان انگلیسی و برای تمام ردیف ها داشتن برگ خاتمه خدمت یا معافی دائم ضروریست.
از واجدین شرایط خواهشمند است همه روزهباستثناء روزهای تعطیل ازساعت ۸ الی ۱۷ به نشانی : خیابان آیزنهاور ـ اول خیابان شادمهر شماره۱۱۲ طبقه دوم کارگزینی شرکت پارس‌پك مراجعه نمایند.

نیازمندیهای اطلاعات

برای دادن آگهی تلفنی باشماره‌های ذیل تماس حاصل فرمائید

تلفنهای: ۳۱۱۲۲۵-۳۱۱۲۲۴

شرکت کارخانجات پارس الکتریك
برای کار درتهران و شعبه شهرستان ها در مراکز استان و شهرهای بزرك احتیاج بافراد زیر دارد :

۱ـ تکنیسین لوازم خانگی

(یخچال ـ کولر ـ ماشین لباسشوئی)
باحداقل سه سال سابقه کار (برای شهرستانها) .

۲ـ تکنیسین رادیو و تلویزیون

باحداقل سه سال سابقه کار (برای تهران وشهرستانها)
از داوطلبان واجد شرایط در شهرستانها خواهشمند است با صندوق پستی شماره ۱۷۰۲ر۱۴ مکاتبه نمایند و درتهران همه‌روزه بین ساعتهای ۸ تا ۱۲ و۲ تا ٤ بعد ازظهر بکارگزینی شرکت واقع در خیابان آیزنهاور ایستگاه شاوب لورنس شماره۵٦۳ مراجعه‌فرمائید

IRANO SWEDISH COMPANY, AB
شرکت ایران وسوئد
TEL. 31 41 61
تلفن : ٦١ ٤١ ٣١

افراد زیررا با حقوق و مزایای مکفی به‌همکاری دعوت میکند :

۱ـ کارمند ارشد واردات باتسلط‌بامور گمرکی ـ ترخیص ـ بانکی وحسابداری باآشنائی کافی بزبان انگلیسی وسابقه‌کار.

۲ـ فروشنده وبازاریاب باتجربه وفعال باآشنائی کامل بزبان انگلیسی .

۳ـ سکرتر باتجربه مسلط بزبان‌انگلیسی و آشنائی‌کامل‌بامور اداری‌و مکاتبات باحداقل‌سه‌سال‌سابقه‌کار.

٤ـ ماشین‌نویس دوزبانه با آشنائی کافی بزبان انگلیسی وحداقل دوسال سابقه‌کار.

۵ـ مکانیك درجه یك جرثقیل‌های‌ساختمانی باحداقل تحصیلات ششم ابتدائی و پنج سال سابقه‌کار.

متقاضیان واجد شرایط میتوانند برای تعیین وقت مصاحبه و آزمایش استخدامی صبحها با اداره امور کارکنان این شرکت تماس گیرند .

ASEA IRAN COMPANY
Requires.

SALES ENGINEERS

Electrical Engineers with solid background from industry or power electricity.
Newly graduates can be considered.

TECHNICIANS

With theoretical schooling in electrical subjects and experience from industry or power utilities.

OFFICE CLERKS

For office routine work involving imports; shipping, translation Farsi / English etc.

BOOK KEEPER

With some knowledge of English and office experience.

REQUIREMENTS

Iranian Nationality
Fluent in English
Ambitious with own initiative
Military Service completed or exempted.

Only qualified applicants need apply. Send resume with photograph attached. to P. O. Box 3264, Tehran or call 822234 or 835027/9 between 8.00 a.m. to 4.00 p.m for appointment.

کارگر روکوب کارصندلی
بچند نفرکارگرمجرب روکوب‌کار صندلی‌نیازمندیم.
لطفاهمه‌روزه ازساعت ۵ الی ۸ بعدازظهر به‌خیابان‌عباس آباد اول فرح شمالی شماره ۱۱ پلاك ۱ مراجعه‌فرمائید.
تلفن ۸٤۲٦٤۱

شرکت سهامی ایران هوخست
نیازمند است به افراد زیر :
یکنفر رئیس امور داخلی .
شرایط :
آشنائی کامل بزبان آلمانی یاانگلیسی حق تقدم با زبان آلمانی وتجربه‌کافی.
ویکنفر فروشنده شیمیائی .
شرایط :
آشنائی بزبان آلمانی و تجربه درکار فروش

خیابان امیرآباد ، روبروی پارك فرح.
تلفن : ۱۹ـ۹۳۹۰۰۱قسمت‌کارگزینی

استخدام

شرکت ماشینهای راهسازی (نمایندگی کاترپیلار) یکنفر کارمند کارگزینی که در امور پرسنلی وکارگزینی وارد باشد باشرایط مناسب برای همکاری دعوت می نماید. متقاضیان میتوانند همه روزه از ساعت ۹ الی۱۲ به‌کارگزینی شرکت واقع درخیابان سعدی شمالی ۱٦۸ مراجعه فرمایند.

شرکت سهامی خاص

آلوپن

جهت اشتغال در تهران بتعدادی کارگر جوشکار وکارگر ساده نیازمند است متقاضیان میتوانند همه روزه به استثناء روز های تعطیل از ساعت ۸ الی ۱٤ به امور اداری شرکت واقع در خیابان عباس‌آباد جنب پمپ بنزین خیابان پاکستان کوچه دوم شماره ۲۸ مراجعه فرمایند .

مدیر تولید

کارخانه بزرك مواد غذایی جهت مدیریت تولید کارخانه خود در تهران احتیاج به یکنفر مدیر تولید تمام وقت دارد حداقل معلومات لیسانس مدیریت یا مهندسی تولید یا لیسانس صنایع غذائی با حداقل دو سال تجربه با حقوق ومزایای مکفی مورد احتیاج است داوطلبین از ساعت ۸ تا ۱۲ باتلفن های ۹٦۰۰٦٦ یا ۹٦۰۰٦۷ یا ۹۵۳۰٤٤ تماس حاصل‌نمایند.

آگهی استخدام

بیمارستان ایرانشهر برای تکمیل کادر کمك‌بهیاری خود احتیاج‌به چهل نفر دوشیزه یابانو واجد شرایط زیر دارد .
۱ـ حداکثر سن ۲۵ سال ۲ـ حداقل تحصیلات کلاس نهم یااتمام دوره راهنمائی .
داوطلبان برای ثبت‌نام همه‌روزه می توانند با در دست داشتن فتوکپی مدرك تحصیلی خود بعد از ظهرها از ساعت ٤ تا ۷ به ساختمان بیمارستان خیابان بهار خیابان مزین‌الدوله شماره ۳۷مراجعه نمائید .

آگهی استخدام

مرکز آموزش مخابرات و الکترونیك‌واقع در لویزان بمنظورتامین کادرپرسنل غیرنظامی خود تعدادی دیپلمه وسیکل اول متوسطه‌جهت مشاغل زیر استخدام می نماید .
۱ـ ماشین نویس
۲ـ متخصص امور اداری
۳ـ حسابدار
٤ـ متخصص امور چاپ
۵ـ متخصص رسم ونقاشی
٦ـ متخصص صدا
۷ـ تعمیرکار تلویزیون
۸ـ تکنیسین ساختمان
داوطلبان می توانند برای کسب‌اطلاعات بیشتر و ثبت‌نام از تاریخ ۱۵ر۱۱ر۵٤ الی ۳۰ر۱۱ر۵٤ همه‌روزه باستثناء روز های‌تعطیل وپنجشنبه ها از ساعت ۸ الی ۱۲ به پادگان عباس‌آباد (هنك سپاهبان انقلاب‌تهران)مراجعه نمایند . م الف ۲۲۵۵۵
مرکز آموزش مخابرات، والکترونیك‌نیروی زمینی شاهنشاهی

استخدام در
شرکت سهامی خاص پارس متال

شرکت سهامی خاص پارس متال افراد زیررا با حداکثر ۳۰ سال سن که دارای کارت پایان خدمت وظیفه یا معافیت دائم باشند با حقوق و مزایای عالی استخدام می‌نماید.
۱ـ آقائی با تسلط کامل بزبان انگلیسی و سرپرستی‌و تحصیلاتی حدود دیپلم .
۲ـ دو نفر آقای خوش‌برخورد با شخصیت‌و تسلط در بیان و تحصیلاتی حدود دیپلم
۳ـ تعدادی بازاریاب با حقوق ثابت (بمنظور راهنمائی و مشاوره با مصرف کنندگان) داشتن وسیله نقلیه ضروری است.
٤ـ حسابدار با تجربه و حداقل ۵سال سابقه کار وتحصیلات دیپلم .
داوطلبین میتوانند همه روزه از ساعت ۱۸ الی ۱٦ به‌نشانی خیابان ویلانرسیده به کریمخان زندپلاك ۳۳۳ مراجعه نمایند. ۱ـ۲

دوشیزگان جویای کار

شرکت کارخانجات پارس‌الکتریك شماراجهت‌مونتاژرادیوو تلویزیون با امکانات وشرایط زیر در یك محیط مناسب و صمیمی بهمکاری دعوت مینماید

امکانات :
۱ـ امکان ادامه تحصیل
۲ـ حقوق خوب با سودویژه مناسب
۳ـ استفاده از غذای گرم وارزان.
٤ـ استفاده از مزایای بیمه (بیمه درمانی ، بیمه بازنشستگی، بیمه حوادث)
۵ـ استفاده از تعاونی اعتبار (جهت دریافت وام)
٦ـ استفاده از تعاونی مصرف (جهت خرید خواربار و لوازم منزل)
۷ـ استفاده از سرویس ایاب و ذهاب (برای ساکنین مناطق مورد نظر)
شرایط :
۱ـ تحصیلات حداقل ششم ابتدائی (دوم بیکار)
۲ـ سن حداقل ۱٤ سال تمام .
داوطلبین بکارگزینی شرکت کارخانجات پارس الکتریک‌واقع در خیابان آیزنهاورایستگاه شاوب لورنس‌شماره ۵٦۳ مراجعه نمایند .

شرکت سهامی خاص

اتورکس

به افراد زیر نیازمند است
۱ـ تعدادی حسابدار
۲ـ تعدادی تایپیست لاتین
داوطلبان در ساعات اداری بین ر۷۵ صبح‌تا ۵ر٤بعداز ظهر به محل شرکت‌خیابان امیرکبیر پلاك ۱۸۰مراجعه فرمایند .

واحد مشترك عظیم و تولیدکننده موتورهای دیزل احتیاج به‌یك‌رئیس حسابداری با شرایط زیر دارد .
ملیت ـ ایرانی
سن ـ بین ۳۳ تا٤۳
حقوق ـ قابل مذاکره
این فرصت جالب و جدیدبه‌افراد واجد شرایط د رامور مالی توصیه میگردد .
لطفا با صندوق پستی ۱۵٤۵ر۱۱ یا تلفن ۸۲۱۹۳٤ تماس حاصل نمائید .

INTERNATIONAL PHARMACEUTICAL REQUIRES FOR IMMEDIATE EMPLOYMENT AN ACCOUNTANT

REQUIREMENTS:

1. THOROUGH KNOWLEDGE OF ENGLISH AND FARSI ACCOUNTING SYSTEMS.
2. CAPABLE OF WORKING INDEPENDENT AND SUPERVISING ACCOUNTING STAFF.
3. GOOD KNOWLEDGE OF ENGLISH
4. IRANIAN NATIONALITY, WITH MILITARY SERVICE EXEMPTED OR COMPLETED.

ATTRACTIVE CAREER PROSPECTS, SALARY AND FRINGE BENEFITS ARE OFFERED.

Please call 841119 - 842127 from 8 till 15.

استخدام کارمند در محیطی‌صمیمانه باآینده‌ای مطمئن

کارمند برنامه‌ریزی‌تولید: باحداقل دیپلم متوسطه ویکسال تجربه کار درقسمت های مهندسی صنایع‌وبرنامه ریزی تولید برای کار درتهران

کارمند حسابدارصنعتی : حداقل تحصیلات دیپلم متوسطه و دوسال تجربه‌کارموثر در قسمت‌حسابداری‌صنعتی‌کارخانجات ، برای کار در تهران

کارمند زمان سنجی : حداقل تحصیلات دیپلم دبیرستان با حداقل دوسال تجربه‌کار در قسمت‌مهندسی صنایع کارخانجات، برای کاردرشهرصنعتی البرز(داوطلبین مقیم‌قزوین‌ارجحیت دارند ومیتوانند جهت مصاحبه واستخدام به محل کارخانه درشهرصنعتی البرزمراجعه کنند).
داوطلبین میتوانند همه روز بین‌ساعات ۳۰ر۸ الی ۳۰ر۱۲ و ۱٤ الی ۱۷ بعدازظهر به‌استثنای پنجشنبه ها به خیابان‌آیزنهاور نبش خیابان شادمهر طبقه فوقانی بانکملی شرکت سهامی خاص پرساپک مراجعه فرمایند.

استخدام

شرکت تولیدی **پارس‌پك** برای تکمیل کادر تولید خود در شهر صنعتی البرز (قزوین) افراد زیر رابا حقوق مکفی دعوت بهمکاری مینماید.

۱ـ مکانیك بامدرک دیپلم فنی و۲ سال سابقه‌کار
۲ـ کارمند انبار بامدرک دیپلم و دو سال سابقه‌کار
۳ـ انباردار بامدرک دیپلم و ٤ سال سابقه کار
٤ـ تکنیسین ماشین چاپ با مدرک سیکل با سابقه‌کار ۳تا۵ سال .
۵ـ تکنیسین ماشین برش صحافی (تیغزنی) با مدرک سیکل باسابقه کار ۳تا۵ سال.
٦ـ برفکار بامدرک سیکل و ٤ سال سابقه کار
۷ـ راننده پایه یک ودو شخصی با ۵ سال سابقه کار
۸ـ راننده لیفت تراک بایکسال سابقه‌کار
۹ـ متصدی دستگاه پرس زباله
۱۰ـ کارگر ساده برای قسمت چاپ با آشنائی به‌ماشین چاپ
۱۱ـ کارگر ساده برای ماشین برق با آشنائی به ماشین برش
۱۲ـ کارگر ساده برای ماشین چسب و تاکن
۱۳ـ کارگر کمکی برای ماشین چسب وتاکن

برای ردیف‌های ۷الی۱۳ داشتن تحصیلات ابتدائی و برای تمام ردیف‌ها داشتن برگ خاتمه خدمت ضروریست.
از واجدین شرایط درخواست میشود همه روزه باستثناء روزهای تعطیل از ساعت۸الی۱۷به نشانی: خیابان آیزنهاور ـ اول خیابان شادمهر شماره ۱۱۲ طبقه دوم کارگزینی شرکت **پارس‌پك** مراجعه فرمایند.

SALES MANAGER
PHARMACEUTICALS

To lead a highly successful sales team of a top-rank International Company.

If you have some previous experience, perhaps as a field supervisor ..... and if you are:-

* A young and aggressive Iranian
* Who is fluent in English
* Wants a career opportunity where
* Hard work is very well rewarded
* And training plus development offered

Please write today (in confidence) telling us about yourself and your career to date and include a recent photograph. Let us know too, the basic salary you are expecting.
All replies will be answered in confidence

PERSONNEL MANAGER,
SCHERING CORPORATION (IRAN) LTD.,
P.O. BOX 2497,
TEHRAN.

کارخانجات شرکت سهامی تولیدی وصنعتی
مدار

افراد زیر را با برخورداری از حقوق سرویس رایگان ،نهارارزان، سود ویژه و مزایای‌عالی دیگردعوت بکار مینماید.
۱ـ دوشیزه یا بانوواردبه‌امور کارگزینی که به‌ماشین‌نویسی فارسی نیز تسلط داشته باشد .
۲ـ راننده پایه ۲ که‌رانندگی‌مینی‌بوس‌رانموده‌باشد
۳ـ تعدادی کارگر ساده زن و مرد
داوطلبین از ساعت ۸ تا۱٦به‌امور کارمندان کارخانجات مدار واقع در جاده مخصوص کرج بعد از بستنی سازی کیم تلفن های‌شماره٦٦٦۳۳۱ و ٦٦۸۳٤٤ مراجعه نمایند.

نیازمندیهای اطلاعات

برای دادن آگهی تلفنی باشماره‌های ذیل تماس حاصل فرمائید

تلفنهای: ۳۱۲۴۱۳-۳۱۱۲۲۷

فروشگاه مبل

مبل هنر
وابسته بتعاونی های کشور خیابان پهلوی جنب سینمای شهر قشنگ تلفن ۶۶۳۲۱۵

شهرک مبل
بهترین مبلمان و دکوراسیون آخرین مدل ۱۹۷۶ را جهت منزل و محل کار عرضه مینماید.
تلفن
۲۳۶۱۵۷

فروش دست دوم

شلوار های مخملی «لی» آمریکائی سایز ۳۶ تا ۴۶ ارزان دخترانه، پسرانه موجود است ۸۳۲۹۸۰

دوعدد پالتوی مینک سفید وسیاه ومقداری ظروف قدیمی و فرش فروخته میشود تلفن ۶۲۳۸۹۰
۱ـ۳ آـ ۲۶۹۵۴

البسه نو و دست دوم خارجی بفروش میرسد خیابان وزراء خیابان نهم پلاک ۲۵
آـ ۲۷۱۵۳

فرش ووسایل ساخت چین بفروش میرسد تلفن ۲۲۰۶۷۷
۱ـ۵ آـ ۲۷۱۶۳

بعلت مسافرت
لباس خارجی دست اول ودوم وپالتو پوست بفروش میرسد . تلفن : ۸۴۶۹۴۱
آـ ۲۷۲۳۱

تعداد زیادی لباس مردانه و زنانه خارجی و تلویزیون رنگی فروشی از ساعت ۳الی۶ بعداز ظهر به آدرس سه راه‌ضرابخانه انتهای خیابان مهران پلاک ـ ۱۰۲ تلفن ۲۳۸۱۴۷ مراجعه‌شود
۱ـ۲ آـ ۲۷۲۰۳

بعلت مسافرت
یك جفت قالیچه راور کرمان زمینه کرم و ـ سرمه‌ای در حدود ۷۵ سال سابقه بافت خیلی تمیز نگهداشته شده‌ریز بافت بفروش میرسد ساعتهای ۱ ـ۳ و۶ تا ۸ بعداز ظهر
۲۳۴۷۵۵

اکازیون
مقداری لباس نوخارجی ودست دوم بفروش میرسد . خیابان میرداماد میدان محسنی خیابان فرناز کوچه ششم پلاک ۱۰ طبقه چهارم تلفن ۲۳۳۹۸۱
آـ ۲۵۴۱۵

نیم دست مبل چینی و یك‌دست مبل بامبوبعلت مسافرت فروشی
۶۳۲۱۰۵

یکدستگاه ارگ یاماها و TIGER بقیمت مناسب بفروش میرسد تلفن ۶۳۰۴۵۹
۱ـ۲ آـ ۲۷۱۲۵

فروش فوق‌العاده
کلکسیون شخصی و تابلو های نقاشی بسبک های مختلف‌رنگ روغن وآب‌رنگ کار هنرمندان خارجی وایرانی ویلای شمالی جنب کلیسا کوی مجلسی شماره ۱۶ طبقه دوم بعدازظهرها ۳تا۷ تلفن ۸۳۸۸۹۶
۱ـ۳ آـ ۲۷۱۰۸

خریداثاثیه

فرش ایران نوین
خریدار قالی وقالیچه و تعویض فرشهای کهنه بانو ۶۵۳۱۹۵

فروش اتومبیل

ب.ام.و
ب ام و ۵۲۵ مدل ۷۶ سفارشی آبی سقف کشوئی رادیو پخش ـ ضبط رینك‌پهن دزدگیر و تجهیزات کامل بدون واسطه فروشی تلفن ۳۱۵۲۱۳

بی‌ام و۲۰۰۲ بسیارتمیز ۷۳کیلو متر۵۵سبز چمنی بالوازم‌اضافی و۲۴تومان بدهی بدون‌تخفیف۶۲ تومان‌تخت طاوس‌نبش‌امیراتابک ساختمان ۱۱۰ طبقه دوم‌شرکت ریپ‌لاست .
آـ ۲۴۱۵۳

رامبلر ۶۶ قیمت مقطوع‌دویست هزار ریال تلفن از ۸تا۲بعداز ظهر ۳۲۵۲۱۲۷
۱ـ۲ آـ ۱۸۰۶۹

فیات
کامارو ۶ سیلندر مدل ۷۰طلائی متالیک تمیز نمره نشده‌بفروش میرسد تلفن ۷۵۰۶۵۶
۱ـ۳ آـ ۲۷۱۸۲

داتسون ۷۶
کوپه اسپرت ۱۲۰و۱۸۰ چهار درب‌اقساط‌بابهره بانکی در ۳۰ قسط ۹۳۵۰۵۰ـ۵۳

شورولت
شورلت ایران
رویال ۲۸۰۰ و ۲۵۰۰ آماده تحویل با بهره بانکی ۳۰ ماهه ۹۳۵۰۵۰ـ۵۳

شورلت بلیزر ۷۵
تمام اتوماتیک موتور ۴۰۰ تلفن ۸۹۹۷۱۹
آـ ۲۶۴۶۰

شورولت ایمپالا مدل ۶۵ رنگ سفید یخچالی بارادیو وضبط مقطوع ۳۳ هزار تومان فروشی تلفن ۵۲۴۲۶۶
۱ـ۲ آـ ۲۷۲۳۴

تریومف TR6
یک نفر خارجی یک دستگاه تریومف گمرک نشده را بعلت مسافرت بمبلغ ۲۹ هزار تومان بفروش میرساند . تلفن۴۶۴۶۸ مستربرون .
آـ ۱۸۴۳۵

هیلمن استیشن مدل ۱۹۷۳ گمرکی‌پرداخت نشده وبدون‌نمره بفروش میرسد تلفن ۶۴۵۰۱۱ خانم‌کنترل
آـ ۲۷۲۰۰

یکدستگاه اتومبیل پونتیاک‌تورا مدل ۷۵ رنگ‌بیژی متالیک‌سقف چرمی ترمز وفرمان هیدرولیک کولر فابریک شیشه رنگی دانشجوئی ۱۱۵ هزارتومان‌تلفن ۶۵۷۱۴۷ و ۶۶۴۰۵۵
۱ـ۲ آـ ۲۷۱۲۸

یکدستگاه اتومبیل دوج کورنت مدل ۷۵کم‌کار‌ـ کرده تمیز و مرتب ۴در غیر اتوماتیك با کولر فابریك بدون واسطه خریداری میشود تلفن ۸۳۷۰۳۶

بعلت مسافرت بخارج،مینی‌ماینر مدل ۶۵ آلبالوئی خیلی تمیز بدون واسطه ۱۶ هزار تومان تلفن ۸۲۴۳۹۳
۱ـ۲ آـ ۹۱۸۶

یکدستگاه جیپ استیشن آهو مدل ۶۹ بفروش میرسد تلفن‌ـ ۹۳۲۰۶۹
آـ ۲۷۰۷۷

پژو
اتومبیل پژو ۵۰۴ «مدل ۷۱ » دنده اتوماتیك ۴۵ هزار تومان‌تلفن۴۱۸۷۴

پژو ۴۰۴ مدل ۷۳
رنگ آلبالوئی سقف کشوئی با پخش صوت ولاستیک یخ‌شکن خیلی تمیز ومرتب بفروش‌میرسد تلفن ۶۲۳۶۷۵ از ۵تا۷بعدازظهر
۳۱ آـ ۲۷۰۴۵

پژو ۲۰۴ مدل ۶۹ بسیار تمیز بارادیو ضبط مقطوع ۲۳۵۰۰ تومان تلفن۶۶۸۰۳۲ از ۹ صبح تا ۵ بعدازظهر .
۱ـ۲ آـ ۲۷۱۶۰

فولکس واگن
فولکس استیشن‌ووانت۷۹۷۶۸۰
۱ـ۲۶ آـ ۲۲۷۱۲

فولکس استیشن‌مدل۶۹ تمیز به فروش میرسد ۷۹۳۶۱۴

یکدستگاه فولکس‌وانت مدل ۶۸ بفروش میرسد تلفن ۶۲۴۶۱۱
۱ـ۴ آـ ۲۷۱۲۰

اپل
یکدستگاه اپل اسپورت مدل۷۳ بقیمت مناسب بفروش‌میرسدتلفن ۷۵۸۹۵۲
۱ـ۳ آـ ۲۶۹۱۶

پیکان
یکدستگاه پیکان ۵۴ نو ۷۵۹۴۱۹

پیکان۵۱ بفروش‌میرسد تلفن ۲۶۴۸۲۴

یکدستگاه پیکان ۵۴ بفروش میرسد تلفن ۷۹۴۶۸۱

فورد تاندربرد مدل ۶۴ فول اتوماتیك‌بسیارتمیز تلفن ۶۴۸۷۴۵ ـ ۶۶۹۷۸۰

توجه
رنجرور
۲ دستگاه رنجرور ۷۵ صفر کیلومتر و ۲تخته قالی چین بفروش می رسدتلفن ۲۳۰۰۳۰

بیوک۸ سیلندر لوسابر مدل ۷۴ تمام اتوماتیک تمیز باکولر و رادیوپخش به علت مسافرت بفروش میرسد از ۸ صبح تا۴ بعدازظهر به ۹۳ تا ۹۷۶۰۹۰ مراجعه فرمایند .
آـ ۲۷۰۸۱

کامیون
کامیون تریلی ۱۹۲۴ با تریلی فابریك چادردار چرخ ۲۴ پرده‌ای صفر کیلومتر نقد واقساط آماده تحویل تلفن ۳۵۹۸۰۱

دو دستگاه کامیون بنز ۱۹۲۴باسردخانه‌فابریك سفارشی مدل ۷۵ کاملا نو بدون واسطه بفروش میرسد تلفن های ۹۷۶۰۱۰ ـ ۹۷۱۰۱۵

فروشگاههای اتومبیل

شورلت ایران
آماده‌تحویل‌نقد واقساط با بهره بانکی
تلفن ۸۴۸۸۸۷

قابل توجه شرکت های ساختمانی و راه سازی
وانت داتسون
۱۵۰۰ آماده تحویل‌تلفن ۳۵۳۸۲۰ و۳۵۳۶۵۳

داتسون ۷۶
شیك و مدرن‌کوپه۲درب و ۴ درب اقساطی بمدت ۳۰ ماه فورا تحویل‌داده میشود. نمایشگاه‌اتومبیل جهان تلفن۷۹۴۴۲۸

ژیان
نقد موجود است
نمایشگاه سهیل
تلفن های ۹۲۸۳۳۱ ـ و۹۲۳۳۱۶ و۹۲۰۰۶۱

خرید هر نوع پیکان و اتومبیلهای دیگر ۲۳۱۵۵۵

اتومبیل ۲۰٪نقد و بقیه باقساط یکساله فروشنده وخریداریم‌تلفن ۶۳۹۱۷۱
۱ـ۱۳ آـ ۲۶۹۳۴

یکدستگاه ژیان ۵۴ یا ۵۳ با ۱۰هزارتومان‌پیش‌قسط نیازمندیم تلفن ۷۳۳۸۱۱
۱ـ۲ آـ ۲۷۲۲۴

برای اتومبیل شما

شرکت اتو اویل
نماینده پخش‌محصولات‌کاسترول اکباتان تلفن ۳۰۲۴۷۳
۱ـ۴ آـ ۲۶۵۰۳

لوازم یدکی
اصلی ژیان
میدان محمدرضاشاه فروشگاه امید تلفن ۵۳ـ۹۳۵۰۵۱

کارخانجات صنعتی فشارکی
سازنده تولید کننده ، انواع‌و اقسام لوازم یدکی اتومبیل و غیره جاده آبعلی بالاتر از کارخانه فیلیپس‌جنب‌اطاق‌سازی آریا خیابان اتحاد کارخانه فشارکی تلفنهای ۷۸۲۲۵۴ و ۷۹۲۸۰۹
۱ـ۱۰ آـ ۲۶۰۷۶

کوچار
فروش، نصب ، تعمیر
انواع دستگاههای‌صوتی‌اتومبیل زیرنظر متخصص خیابان شاهرضاپیچ شمیران تلفن ـ ۳۹۲۵۳۱
۱ـ۲۰ آـ ۲۶۰۷۷

فروشگاه اتوشرق
فروشنده لوازم آریاشاهین ـ ۳۱۲۷۱۲
۱ـ۱۰ آـ ۲۶۰۷۴

دفترسفارشات‌لواسانی
فروشنده واردکننده لوازم یدکی اتومبیل (سازنده تولیدکننده انواع واقسام‌لوازم‌یدکی‌اتومبیل) ۳۰۳۵۹۳
۱ـ۱۰ آـ ۲۶۰۷۵

فروشگاه محمدمعزی
فروشنده کلیه لوازم مستعمل اتومبیل و خریدار اتومبیلهای تصادفی ۳۱۲۳۳۶
۱ـ۸ آـ ۲۶۳۹۰

رنج‌روور
بازرگانی ایران رنج بمدیریت عباس باقری
فروشنده کلیه‌لوازم‌یدکی رنجرور تلفن ۷۶۰۶۱۶ آدرس:شاهرضا چهارراه پل چوبی.
۱ـ۱۰ آـ ۲۶۰۷۰

فروشگاه کمال
فروشنده کلیه لوازم یدکی پژو ۳۱۷۹۰۶
۱ـ۱۰ آـ ۲۶۰۷۳

فروشگاه سعدی پارت
نماینده فروش کلیه رادیاتورهای ایرکورد (باری ـ سواری ـ تراکتور) خیابان ملت پاساژ شرین شماره ۲۴ تلفن ۳۰۴۹۲۳
آـ ۲۶۲۲۲

کرایه اتومبیل

اتوآسیا
اتومبیل های تشریفاتی کرایه با راننده در ۲۴ ساعت در خدمت شماست‌تلفن۷۵۴۹۸۰و۷۵۱۶۲۰

آسیا توریست تاکسی
با اتومبیلهای مدرن‌ـ باراننده‌در ۲۴ ساعت درخدمت‌شماست‌تلفن ۷۵۰۹۰۱ و ۷۵۰۳۵۵
۱ـ۱۰ آـ ۲۰۲۴۳

آریاتاکسی
شبانه روزی
اتومبیل با راننده بدون راننده تلفن ۳۴۹۸۷۹ـ ۳۳۸۷۴۱ ـ ۳۴۵۸۲۹ـ

قابل توجه کارخانجات و شرکتهای ساختمانی چند دستگاه مینی‌بوس نو با راننده آماده کار عصر ها به تلفن ۷۸۰۱۷۵ تماس‌بگیرید

شرکت آ. جی. آ
با انواع اتومبیلهای مدرن، آماده خدمت به شماست ۶۳۶۲۳۰

کرایه اتومبیل کیان
تلفن ۵۲۵۸۸۸ منیریه
۱ـ۲۰ آـ ۲۶۷۰۳

توجه
اتومبیل های سرویس‌شبانه‌روزی اتوبیکاب شمارا در اسرع وقت به مقصد میرساند ۶۵۴۹۴۲ و ۶۵۳۲۱۰

قابل‌توجه اهالی‌غرب‌وشمال غرب تهران
لوناتاکسی سرویس
شبانه‌روزی ۹۳۷۲۵۰

جرثقیل

جرثقیل کامیون فرح بار
۸۵۵۵۵۴
۸۴۸۴۴۴
پارکش شیرستان

جرثقیل شیردل
تلفن ۹۵۹۳۳۶

ماشین آلات

مورد نیاز
دیك بخار دست دوم خریداریم ۳۰۴۰۱۶

اجاره و فروش ماشین های راهسازی انجام هرگونه خاکبرداری زیرسازی اسفالت تلفن ۸۲۸۵۷۷

تعمیر ژنراتور
تعمیر و نصب موتور ژنراتور ۷۶۴۰۳۰

بیل
انواع بیل های هیدرولیکی‌اطلس آماده پیمان‌واجاره‌تلفن۸۵۸۷۸۸
آـ ۲۷۰۸۰

فروشگاه پیچ و مهره آریا
انواع و اقسام‌پیچ‌ومهره های فولادی آلن بقیمت تجارتی به مشتریان محترم عرضه مینماید تلفن ۳۱۵۲۱۳

پیمانکاری شرق
لودرکامیون‌آماده‌برای‌خاکبرداری تسطیح زمین در هرنقطه ایران تلفن۷۶۱۶۱۶ـ۷۶۱۵۱۰
۱ـ۲ آـ ۲۷۱۴۹

آموزشگاهها

ماشین نویسی بیژن
باحسن شهرت میدان ژاله‌تلفن ۳۴۸۳۸۴

شیوا
برای ترمهای انگلیسی جدید ثبت‌نام مینماید ـ جاده تهران‌نو ـ ایستگاه پل

تدریس خصوصی

تدریس‌دروس دبستان راهنمائی دبیرستان تلفن ۸۳۷۶۸۲

دروس‌دبستان‌دبیرستان راهنمائی نظری تضمینی با استادان ورزیده در منزل
۶۵۵۷۰۵

مکالمه
انگلیسی ۳۰ ساعته
۶۵۵۷۰۵

نظری ریاضیات خصوصی ۶۶۰۷۷۹ راهنمائی

انگلیسی فرانسه آلمانی عربی
مقدماتی تا عالی
۹۲۰۶۲۵

دروس‌دبیرستان راهنمائی‌تضمینی ۹۲۹۱۸۶

انگلیسی اداری
مقدماتی تا عالی
کنتراتی۸۳۳۳۱۹

راهنمائی نظری
تضمینی ۸۳۳۳۱۹

انگلیسی توسط
MR. TONY
MR. ERIC
MR. COOK
MR. OAKLEY
MR. ROLFE
MR. ERWIL
MR. EDVARD
MR. RAMSAY
تلفن ۹۳۹۸۹۳

ترسیمی رقومی
رسم فنی ۹۳۶۱۸۱

انگلیسی برای کودکان
توسط معلم ایرانی و خارجی در منزل شما تلفن ۹۳۶۱۸۱

تدریس حسابداری
توسط لیسانسیه تلفن ۷۹۶۴۱۶
آـ ۲۷۱۶۵

انگلیسی
فرانسه .آلمانی. خصوصی در منزل و موسسه
۶۴۵۰۲۷

جبر و مثلثات ششم
۹۳۶۱۸۱

تک‌درس
خصوصی تضمینی ۹۳۹۸۹۳

بهترین روش تدریس خصوصی انگلیسی با هزاران‌تست‌چهارجوابی در منزل و محل کار شما ۷۸۲۵۱۵

تدریس خصوصی زبان انگلیسی توسط‌تحصیل کرده آمریکا و ریاضیات شیمی فیزیك ۶۵۰۳۰۹

تدریس خصوصی
ریاضیات ـ مکانیک
توسط دانشجوی دانشگاه صنعتی آریامهر تلفن ۳۳۱۶۱۸
۱ـ۲ آـ ۱۷۹۱۱

معلمین مدارس‌راهنمائی و دبیرستانهای تهران آماده تدریس در منزل شما
۹۳۹۸۹۳

استادان مجرب دروس ابتدائی راهنمائی جامع نظری و دبیرستان‌آماده تدریس در منزل شما
۹۳۶۱۸۱

ریاضیات ـفیزیك
۳۳۶۹۱۴

انگلیسی
کنتراتی تضمینی
۶۵۲۶۵۹

انگلیسی کنتراتی تضمینی تلفن ۹۷۱۸۷۶

ریاضیات‌فیزیك شیمی دبستان
تضمینی ۹۷۱۸۷۶

انگلیسی فرانسه
با استادان خارجی
۶۵۲۴۵۷

انگلیسی
فرانسه،آلمانی‌خصوصی در منزل وموسسه
۴۵۰۲۷
آـ ۲۶۹۰۸

تدریس خصوصی‌توسط دانشجوی ممتاز فنی ۹۵۸۴۷۰

تدریس و مکالمه‌انگلیسی‌ـآلمانی توسط تحصیلکرده های خارج ۷۵۸۵۸۰
۱ـ۲ آـ ۲۶۸۵۰

ریاضیات
فیزیك و شیمی
توسط لیسانس‌ببالا تضمینی۸۳۳۳۱۹

بانوی انگلیسی آماده تدریس
تلفن ۸۳۳۳۱۹

ریاضیات فیزیك شیمی باتضمین‌قبولی۸۳۳۳۱۹

تدریس خصوصی کلیه دروس راهنمائی ـ نظری‌دبیرستان‌تلفن ۲۳۶۲۹۳
۱ـ۲ آـ ۲۶۷۰۴

پانسیون

پانسیون مدرن مینا
ویژه بانوان‌ودوشیزگان۸۴۷۹۸۱

تزئینات‌ودکوراسیون

کاغذدیواری‌آلمانی موکت‌مخملی‌ونمدی
پلاستر
(باشرایط دلخواه‌شما)
نمایشگاه مرکزی: چهارراه‌امیراکرم
۶۶۶۶۶۱،۶۶۶۶۶۵
۶۶۸۸۳۳-۶۶۸۸۳۲
شعبه‌کیش { ۶۳۲۹۱۴ ۶۳۱۹۴۷
شعبه‌باغشاه ۶۶۰۷۷۲
نمایشگاه‌تجریش ۲۷۴۳۰۲

تزئینات شاهین
نقد و اقساط
موکت ـ کاغذ دیواری‌ـ پرده کرکره ـ کفپوش‌ـ وکلیه امورتزئیناتی‌شما را در اسرع وقت می پذیرد تلفن ۳۳۸۱۱۴

دکوراسیون سایت
معرف بهترین‌نوع‌موکت کاغذدیواری‌ـکفپوش پرده‌کرکره‌ـفرش‌ماشینی
نقدواقساط
تلفن: ۶۶۴۱۴۲

نقدواقساط
انواع کاغذ دیواری ، موکت ونقاشی‌ساختمان ۳۴۰۶۴۵

سان‌استور
مرکز جالبترین محصولات‌تزئینی ساختمان از معروفترین کارخانجات دنیا بقیمت تجارتی هوگاموکت در ۵ نوع مختلف . پرزدار ـ مخملی اسپرت‌وساده بصورت تابل صددرصد قابل شستشو وانتقال کاغذ دیواری مخملی سدانیر ساخت آلمان پدیده‌ای بی‌نظیر در صنعت تزئینات کاغذ دیواری ساندرز ساخت هلند درصدها طرح و رنگ موکت پرزدارفوم دارو بدون فوم ساخت آلمان انواع موکت های نمدی گلدار و ساده کبریتی خارجی .
سان‌استور
میدان ۲۵ شهریور اول خیابان سینا شماره ۲۲ تلفنهای ـ ۸۳۷۸۰۷ ـ ۸۳۴۹۵۴

نقدواقساط
شرکت تکسچر
طراحی دکور وتزئینات‌ـ موکت کاغذدیواری تلفن ۶۶۱۰۷۹

۳تومان
کفپوش ـ کرکره و موکت باروزی ۳ تومان کاغذ دیواری

ساناز
۹۲۳۹۲۰
۱ـ۱۰ آـ ۲۶۹۶۳

تزئینات
شرکت ایربرج
بهترین موکت وارده بانازلترین قیمت ـ کفپوش ـ کرکره‌ـ کاغذ دیواری‌ـ درب کشوئی و کلیه کارهای تزئیناتی .
۶۴۹۶۳۸
آـ ۱۰۴۱۳

تزئینات الهام
پرده پارچه بادوخت ونصب تحویل درعرض ۲۴ ساعت
کاغذ دیواری باموکت ایرانی و خارجی با۲۵٪تخفیف. لوردراپه و دیوارپوش و درب کشوئی و اف‌اف باتخفیف کلی تلفن ـ
۹۵۶۹۸۰

با۳تومان
باروزی ۳ تومان منزل و محل کار خود را بابهترین انواع‌کاغذ دیواری پرده کرکره موکت و کفپوش تزئین فرمائید.
تزئینات مارال ۹۷۵۵۱۸

تزئینات ساختمان شباهنك
تعمیر انواع دربازکن برقی ـ ۳۰۱۵۴۵
۱ـ۱۰ آـ ۲۷۲۳۹

کاغذ دیواری باتخفیف کلی و نصب فوری سازمان نصب ـ ۸۴۷۱۲۲
۱ـ۱۳ آـ ۲۷۲۳۸

نقدواقساط
پرده کرکره ، موکت ، کاغذ دیواری ، پرده پارچه‌ای‌وتعمیرات‌کرکره تلفن ۹۲۱۰۴۹

تزئیناتی پاتوك
کلیه کارهای‌تزئیناتی‌در۲۴ساعت
نقد و اقساط
تلفن های ۶۴۹۰۹۳ و۶۴۷۹۵۸
۱ـ۱۰ آـ ۲۶۹۳۸

برای ساختمان شما

پاکتان
انجام کلیه امورنظافتی نقاشی و دکوراسیون، ساختمان ۸۳۸۱۷۲ و ۸۲۴۵۸۱

چکه‌سقف
ایزولاسیون پشت بام بدون خرابی درهر فصل ۷۵۰۶۳۴

آسفالتکاری و بنائی ساختمان
۳۵۴۸۸۳

پیمانکاری یاوری
مجری شهرکهای‌تعاون‌روستائی درهرنقطه ایران‌ـ اجاره دهنده ماشین‌آلات سنگین و آسفالت‌ـ کاری و جاده سازی
تلفن ۵۲۳۰۸۶

پاکسازان
نظافت کلی ساختمان ۸۳۶۴۷۱

پیمانکاری‌نقاشی‌ساختمان ۷۹۵۳۴۵

ایزولاپ پشت‌بام
چکه ورطوبت در هرفصل با تضمین مدت اسفالت محوطه راه و بتون تعمیرات ساختمان با متخصصین کارآزموده .
۸۵۴۸۲۵ و ۸۴۸۹۷۹
۱ـ۲ آـ ۲۷۱۵۴

خندان MIRROR

کارخانه خندان
سازنده انواع لوستر ـ شمعدان بوذرجمهری‌نو پاساژ دربندی۳۵۳۸۱۳

ایران پالاگر
نظافت کلیه‌قسمت‌های ساختمان ۷۵۵۷۷۹ و۷۵۷۳۶۹

ایزوبام تکس
جلوگیری از چکه بام و رطوبت با تضمین فوری **۸۵۴۸۲۵ و۲۳۶۵۷۵ و ۸۴۸۹۷۹**

آسانسور
تعمیرات و نگهداری آسانسور ، شوفاژ تهویه فوری ۶۲۱۴۴۸ و ۷۹۶۱۰۳

آسفالت وعایق
شمیران ـقلهك‌ـ تلفن
۲۶۱۳۲۷

صادکو
فروش و نصب سقفهای کاذب تلفنهای ۸۱ـ۷۶۱۲۸۰

موسسه‌ساختمانی نماشور
شستشوی سنگهای ساختمانی کف ساب‌آجر ورول پلاك ۳۵۹۳۰۰

طرح ، نظارت ، اجرا ، ۶۶۵۶۴۳ و۶۶۱۴۲۰

نقاشی ساختمان تلفن ۴۷۱۴۳ و۹۲۴۳۸۰

نقاشی ـ تزئین ـ آسفالت ۶۲۵۷۳۲

بام‌شما
در مقابل باران و برف با عایق رطوبت‌پلاستیکی‌ایزوسیل‌محفوظ میماند شرکت ایران اس‌آم ساختمان شماره۳البرز تلفن‌های ۳۱۱۱۸۴ و ۳۱۱۱۸۱
۱ـ۱۰ آـ ۲۶۲۷۱

شرکت پرتوان
مقاطعه کلیه‌کار ساختمان وجاده کاغذ دیواری موکت با شرایط سهل ۶۴۸۰۶۳
آـ ۲۵۰۵۸

ضد آتش
وارد کننده و فروشنده کلیه لوازم ایمنی وآتش نشانی ، شارژ کلیه خاموش کننده های‌آتش نشانی . شاهرضا اول صفی‌علیشاه
تلفن ۷۵۷۰۶۶

فروشگاه مهر
مرکزفروش کلیه‌لوازمات ساختمانی و بهداشتی ، نمایندگی رسمی سیمان و کاشی ایرانا ، تهران پارس فلکه دوم مقابل بانکملی
تلفن ۷۸۰۰۷۴

نقاشی ساختمان تلفن ۹۲۸۹۷۶

امداد سرویس
تعمیرات جزئی و کلی ساختمان فوری تلفن
۶۲۸۰۴۷
۹۳۶۲۴۱

شستشوی مبل وفرش

آریوانگلیش سرویس
خشکشوئی
مبلمان موکت فرش‌پرده و تشك اتومبیل‌درمحل تلفن ۸۴۳۸۴۵
۸۴۲۱۷۰

خشکشوئی ناتاشا
شستشوی مبلمان،موکت، فرش، پرده،داخل اتومبیل در محل ـ **تلفن ۹۷۲۷۵۱**

قالی‌شوئی تاج درخدمت شما
حتما به تلفن های ۵۲۱۳۴۴ـ ۵۳۳۲۶۲
در تماس باشید
مدت تحویل ۲۴ساعت

تهران اکسپرس
خشکشوئی کلیه‌وسائل منزل و شرکتها درمحل
۳۹۳۴۳۱

کارخانه قالیشوئی زمرد ۶۶۳۸۰۳

قالیشوئی رضوان ۳۵۲۶۸۷
آـ ۲۷۰۸۲

کلین سرویس پاکزا
خشکشوئی مبلمان موکت فرش پردموکفپوش باآخرین‌متددرمحل
تلفن ۸۵۳۹۹۵
آـ ۱۸۱۳۵

خشکشوئی پرده ظرف ۲۴ساعت ۷۳۵۳۰۷

دیاموند سرویس اکسپرس
خشکشوئی موکت مبل فرش‌پرده اتومبیل درمحل ۷۶۹۷۲۵
۱ـ۱۸ آـ ۲۶۸۸۵

کلین سرویس
خشکشوئی مبل فرش موکت با دستگاه وپرده بانصب مجانی‌ـ ۹۵۲۵۴۶

کارخانه قالیشوئی‌اطلس
تلفن ۹۵۲۵۴۶ و ۹۷۵۴۳۰

کارخانه قالیشوئی بیوك
تلفن های ۵۲۹۹۱۵ و ۹۷۷۱۱۸

خشکشوئی پرده و نصب فوری تلفن ۸۴۳۸۴۵

تعمیروشستشوی پرده کرکره
تلفن ۹۷۲۲۵۷

ایران ناوارا
خشکشوئی مبل‌و موکت
۸۵۷۵۲۴

پارس کلین
موسسه خدمات نظافتی
شستشوی موکت کفپوش،مبلمان کاشی،موزائیک ، شیشه‌پاککنی و تشك اتومبیل در محل تلفن: ۷۵۴۴۹۳و۷۵۳۶۵۶
آـ ۱۸۱۵۶

آمریکن سرتیفایدهم سرویس کلینیك تلفن‌های ۷۵۴۸۱۲ و۷۵۸۴۹۶

کلین‌سرویس آمریکا
بزرگترین موسسه خشکشوئی مبلمان فرش موکت و تشك اتومبیل نظافت شیشه وزمین‌در محل تلفن ۸۴۷۵۰۲
آـ ۲۵۴۱۲

کلین پیام
مبل موکت ـ پرده
تلفن ۳۲ـ۸۵۳۰۳۱

دوراکلین سرویس آمریکا
خشکشوئی مبلمان موکت فرش و تشك اتومبیل در محل مطابق با آخرین تکنیك متداول آمریکا گران‌تر مطمئن‌تر
۸۴۵۶۸۳ و ۸۴۸۳۹۶ و ۸۴۸۳۹۵

قالیشوئی شمس
شستشوی فرش با دستگاه های مدرن قالیشوئی و قیمت مناسب تحویل در مدت ۲۴ ساعت‌تلفن‌ـ ۹۶۳۷۱۱

آناهیتاسرویس‌بزرگترین
خشکشوئی مبلمان فرش موکت **نظافت کلی ساختمان**
۷۳۵۳۰۷
۱ـ۱۰ آـ ۲۶۶۱۵

قالیشوئی شربت‌اوغلی
۵۲۳۲۰۳-۹۲۶۱۸۹

کلینر هوم سرویس
خشکشوئی مبل، فرش موکت ،پرده داخل اتومبیل‌درمحل۷۶۹۹۰۳ و۷۵۳۸۷۳ و۷۵۳۸۸۵

ایران‌پالاگر
شستشوی موکت ، مبلمان‌وتشك اتومبیل باموادمنحصربفرد در محل ۷۵۵۷۷۹ و ۷۵۷۳۶۹

ایران‌نظیف‌خشکشوئی
فرش . موکت. کفپوش، مبلمان پرده، تشك اتومبیل در محل ۸۴۵۵۶۴ و ۸۴۴۴۰۶

کلین‌ماستر
خشکشوئی مبلمان موکت‌فرش‌تشك اتومبیل پرده‌درمحل با کادرورزیده درخدمت خانواده ها ۸۳۳۷۲۷ و ۸۲۸۶۶۶

تعمیر تلویزیون

تعمیرگاه مجاز شماره ۱۱ شاوب لورنس
سرویس سیارفوری برای کلیه نقاط تهران و شمیرانات
تلفنهای ۶۶۷۱۷۱ ۶۶۹۵۱۴ ۴۲۷۳۳
SCHAUB-LORENZ

سرویس سیارگارانتی
تلفن ۶۲۸۳۷۱
R.T.I-R.C.A گراندیک
شاوب‌لورنس ، جنرال‌الکتریک سیرا درتهران بویژه‌شمیرانات

تلفنهای سرویس شاوب‌لورنس فیلیپس
۳۱۳۱۴۷
۳۱۳۰۱۶
نصب آنتن تمام کانال رنگی

تلویزیون شما فوری در منزل تعمیر میشود ۲۷۴۷۷۰

تلویزیون فوری درمنزل تعمیر میشود ۸۲۸۳۴۷

شاوب لورنس فیلیپس
آر . تی . آی، بلر تلفنکن،وسایرمارکها
۲۳۶۹۴۴

تعمیرگاه مجاز تلویزیون الکترون باتائیدوزارت کار ۷۶۳۳۸۳ ـ ۷۶۳۴۰۰
شاوب لورنس آرتی ای فیلیپس با سرویس سیار شهر وشمیرانات

تعمیر همه‌نوع‌تلویزیون ونصب آنتن فوری ۷۵۱۷۲۰

نیازمندیهای اطلاعات

برای دادن آگهی تلفنی باشماره‌های ذیل تماس حاصل فرمائید
تلفنهای: ۳۱۲۴۱۳-۳۱۱۲۲۷

شرکت الکترو
شاوب‌لورنس
تلفن های جدید
سرویس
۹۶۱۴۰۶ و
۹۵۹۸۹۴

شرکت
الکترود
شاوب‌لورنس
تلفنهای جدید
۹۶۱۴۰۶
۹۵۹۸۹۴

سرویس
شاوب لورنس
بلر- تلفن -۳۳۸۱۱۳

تعمیر فوری همه نوع
تلویزیون های لامپی و
ترانزیستوری ۷۹۰۴۱۸

تعمیروسرویس شوفاژ

نصب‌وتعمیر- نگهداری
شبانه‌روزی شوفاژ ۷۹۳۸۹۷

الکترو پطروسیان
سرویس و نصب شوفاژ ونهویه
تلفن ۷۶۴۳۷۸ - ۷۶۴۱۳۹

شرکت آناژتکنیك
سرویس و نصب شوفاژ ونهویه
وسردخانه تلفن ۷۶۲۶۴۲

سرویس و نگهداری
شوفاژ
شبانه روزی
۶۲۱۴۴۸

نصب فوری
شوفاژ
به‌اقساط یکساله
گارانتی یکساله
و سوخت مجانی
یکساله ۸۴۱۲۴۶

سرویس و نگهداری
شوفاژ
فوری ۷۹۶۱۰۳

سازمان فنی ۱۱۰ تعمیر
و سرویس شوفاژ
۷۶۰۹۹۳ - ۷۶۵۸۹۴-
۷۶۳۷۸۵ - ۷۵۵۷۰۹

نصب نگهداری تعمیرات
شوفاژ تهویه با شرایط
بهتر شرکت روفتاپ
۸۵۸۰۱۹

شبانه‌روزی
سرویس و تعمیرات
شوفاژ - تهویه
۸۴۱۲۴۶

شرکت نوی‌باو
طرح و نصب شوفاژ آبرسانی
و لوله‌کشی گاز ۹۳۳۰۷۷ و
۹۳۳۶۷۶

سرویس شوفاژ ۶۸۲۷۱۹

نصب شوفاژ گازسوز
۷۵۸۶۷۹

تعمیرگاه‌شوفاژسرویس
شبانه‌روزی ۹۲۱۷۷۰ و
شب‌ها ۹۵۳۳۸۵

تعمیروسرویس یخچال

تعمیرگاه یخچال‌فریجیدر
اثاث یدکی موجود ۸۴۸۷۵۶

سرویس یخچال‌آبگرمکن
و بخاری تلفن ۷۳۰۰۶۷

تعمیروسرویس لوازم‌منزل

تعمیرلباس شوئی‌وظرف
شوئی فوری ۹۲۵۶۴۷

تعمیر لباسشوئی فوری
۷۶۴۰۳۰

سرویس بخاری‌آبگرمکن
لوله‌بازکنی ۷۵۵۷۰۹

لوله کشی گاز

لوله‌کشی گاز با تائید
شرکت ملی گاز بیمتال
۸۴۴۲۴۹

لوله‌کشی گاز با تائید
شرکت ملی گاز
هومیکو تلفن ۷۵۵۶۹۱

امداد
سرویس
لوله‌کشی آب ، گاز ،
تعمیرو تشخیص محل
ترکیدگی با دستگاه
اتوماتیك تلفن
۶۲۸۰۴۷
۹۳۶۲۴۱

شرکت مهندسی کواد
آماده انجام لوله‌کشی گازمنازل
باتائید و مطابق استانداردهای
شرکت ملی گاز ایران میباشد.
تلفن ۶۵۲۰۷۷
۱ـ۳ آـ ۱۸۰۵۱

لوله بازکنی

لوله‌بازکنی‌ولوله‌کشی
مقدم ۹۲۵۳۷۴

لوله بازکنی فقط ۲۵ تومان
فوری یکساعته ۷۶۵۲۴۴

لوله بازکنی روزولت
۳۶۰۴۳۹

لوله بازکنی یکساعته
۹۲۴۳۸۰

سازمان فنی ۱۱۰
رفع گرفتگی هر نوع
لوله با دستگاه الکتریکی
۷۶۰۹۹۳ و ۷۶۳۷۸۵ و
۷۶۵۸۹۴

لوله بازکنی فوری
سعدی ۳۵۵۴۷۳

لوله بازکنی و لوله‌کشی
روزولت ۴۷۱۴۳

لوله باز کنی فوری
۹۲۱۵۵۲

لوله باز کنی فوری
۷۵۰۲۴۴

تخلیه‌چاه

تخلیه چاه
تعمیرچاه ولوله‌بازکنی فوری‌هما
۵۴۶۴۱۶

تخلیه‌چاه
۵۳۱۵۵۰

لوله بازکنی ۲۵شهریور
۳۵۴۸۸۳

نشت‌یابی اتحاد
محل ترکیدگی لوله های سردو
گرم بادستگاه الکترونیکی -
۹۴۱۷۲۸

تخلیه‌چاه
و لوله‌بازکنی
۹۲۹۳۲۰
متر مکعب ۲۰ تومان

تخلیه‌چاه
ولوله بازکنی
با ۲۰ درصد تخفیف از
تمام شرکتهاایران‌تخلیه
تلفن ۹۳۵۲۸۶

تخلیه‌چاه
ولوله‌بازکنی
۹۵۳۸۶۸
شرکت سپاد

امداد
سرویس
تخلیه چاه توالت و
فاضلاب یك‌ساعته‌تلفن
۶۲۸۰۴۷
۹۳۶۲۴۱

فروش شیشه

پخش شیشه خیام
فروشنده انواع شیشه های
ساختمانی خارجی وایرانی از
یک میلیمترالی۲۰ میلیمتر کلی‌و
جزئی بقیمت تجارتی ۵۲۷۵۶۰
۵۳۸۸۸۴
آـ ۲۶۸۷۹

کالای شیشه ایرج
سفارشات ساختمانی پذیرفته
میشود تلفن ۹۳۴۶۰۸
آـ ۲۶۸۷۸

شیشه فروشی رجبی
آیزنهاور مقابل سه‌راه‌آذربایجان
۹۷۸۸۶۱ - ۹۵۵۱۳۷
۱ـ۲۶ آـ ۳۶۸۷۶

آگهیهای متفرقه

نوار سونی
۶۰ دقیقه‌ای با بهای
تجارتی فقط در
رادیو جاوید
میدان سپه ۳۱۴۸۶۰

هرنوع نوار ۶۰دقیقه‌ای
۶۰ ریال
میدان سپه ، رادیوجاوید
تلفن ۳۱۴۸۶۰

پارکت
مرکز تعمیر پارکت
۳۶۱۲۱۰

نصب پارکت
و تعمیروساب
ولاك ، فروشگاه
پرده ترمه
تلفن ۸۳۳۶۲۰

اینجانب آقادیس هنبرک در
جستجوی آدرس دوستم ازلوزان
آقای مهندس خان‌بابا سرداری
هستم
آدرس اینجانب :
A. HANBERK
KONSTANZERSTRS
8280KREUZLINGEN
SUISSE
۱ـ۲ آـ ۲۷۰۸۶

رستوران‌ها

رستوران حاتم
با عالیترین سرویس و
جوجه کباب مخصوص
حاتم
حاتم جاده پهلوی تلفن:
۲۲۲۲۳۲ و ۲۲۲۲۳۳

کاباره

باکارا
پیشرو کاباره‌های ایران
همه شب مجموعه‌ای از
برنامه های خارجی و
ایرانی را برای شما
انتخاب کرده است تلفن
های رزرو
۶۲۸۲۰۸ـ ۶۲۵۱۷۷

شکوفه‌نو
یکی از چهار کاباره
بزرك جهان
بهترین برنامه های
ایرانی و خارجی را همه
شب تقدیم میکند .
تلفن های رزرو
۵۴۴۰۴۴ـ ۵۴۳۰۳۳

افق‌طلائی
یك شب خاطره‌انگیز و
رویائی برای شما تدارك
دیده است .
از بهترین برنامه ها و
دلپذیر ترین غذاهای
متنوع مااستفاده کنید
تلفن های رزرو
افق طلائی
۳۰۴۴۵۵ـ ۳۹۱۰۴۴

یك‌شب عالی و فراموش
نشدنی در بزم‌خانوادگی
کاودرژان
شماهم دراین‌بزم‌شرکت
کنید
تلفن های رزرو
۶۸۷۰۸۰ - ۶۸۶۰۸۰

کاباره
لوکولوس
با برنامه های سرگرم
کننده ودلنشین ایرانی‌و
خارجی‌وغذاهای دلچسب
ازخانواده های‌محترم
پذیرائی میکند. تلفن‌رزرو
میز
۳۱۸۶۶۳

تخلیه‌وحفرهرنوع‌چاه
باتجهیزات‌کامل‌ـلوله‌بازکنی فوری
شرکت مهندسی امید تلفن ۶۵۹۰۴۷

تخلیه‌چاه‌فاضلاب
تخلیه چاه فاضلاب وتوالت وسپتیک‌تانک‌وموسپتیک
ساختمان آنها وکانال‌کشی‌وحفر چاه با دستگاه‌موتوری
شرکت ایران شوشتر ۸۳۰۷۲۲ـ۸۲۹۵۵۶

شرکت تضامنی مصطفی گلپایگانی
پسران وبرادران
مینی‌بوس ۳۰۹ واتوبوس ۳۰۲
مرسدس بنزایران ناسیونال
وانت دیفرنسیال بزرگ تبدیلی
بصورت مینی‌بوس مسافربری با۲۱سرنشین

دردونوع «شیشه خم‌وشیشه راست»

تلفنهای ۵۳۹۳۲۰-۵۲۳۱۲۵
۵۳۶۳۰۱ - ۵۲۷۹۰۰

گمشده

اتومبیل وانت پیکان
۷۸۱۲۲ تهران ق- مدل
۵۴ رنك آبی اطاق‌داردر
تاریخ۷ر۱۱ر۵۴ بسرقت
رفته از یابنده تقاضا
میشود به‌تلفن ۵۲۵۶۷۲
اطلاع‌و مژدگانی‌دریافت
دارند .

فقدان برگ سهام
سه برگ سهم پنجهزار ریالی‌از
شماره ۲۰۸۱۸ تا شماره۲۰۸۲۰
که از طرف شرکت تعاونی
تاکسیرانی بنام اینجانب یوسف
وظیفه حاج آقا مالک تاکسی
شماره ۴۲۲۳۴ صادر شده بود
مفقود گردیده بدینوسیله اعلام
میگردد که سهام مزبوراز درجه
اعتبار ساقط است .
آـ ۱۸۰۵۵

مفقود شده
یک سگ پودل مشکی با پشم
سفید درقسمت زیر شکم به‌اسم
تامی در قسمت روزولت و ثریا
مفقود شده از یابنده خواهشمند
است به تلفن ۸۲۳۲۶۶ ازساعت
یک به بعد اطلاع داده مژدگانی
دریافت دارد .
۱ـ۳ آـ ۲۷۱۳۷

اطلاعیه
گواهینامه پایان تحصیلات
دکتری پزشکی اینجانب دکتر
داود صمدی طاری مفقودگردیده
است از یابنده خواهشمند است
باتلفن ۹۶۰۸۵۰ یا همدان‌اداره
ریشه‌کنی مالاریا مکاتبه فرماید.
آـ ۷۶۹۶

دسته چک از شماره ۲۸۹۵۷۶
تا ۲۸۹۶۰۰ بانک سپه شعبه
آیزنهاور از حساب شماره۶۱۸
بنام اسمعیل امینی و همچنین
یکبرگ چک سفیدوبدون امضاء
بشماره ۱۴۲۰۰۰ همان بانک و
همان حساب مفقود شده واز
درجه اعتبار ساقط است .
آدرس - خیابان‌امیریه - بالاتر
ازمنیریه‌سروبروی بانک‌بازرگانی
پلاک ۵۹۲ تولیدی پارس -
رضانارنجی
آـ ۱۸۰۰۵

فقدان برگ سهم
یک برگ سهم پنجهزار ریالی
بشماره ۲۵۷۲۵ از طرف‌شرکت
تعاونی‌تاکسیرانی‌که‌بنام‌اینجانب
سید رضا مدیروافقی‌مالک‌تاکسی
شماره ۳۸۸۱۴ صادرشده‌مفقود
گردیده از درجه اعتبار ساقط
است آدرس قصرالدشت -
چهارراه بوستان سعدی کوچه
محبت پلاک ۳
آـ ۱۷۹۶۹

پول
۵دقیقه
بهره۰/۰۲
در مقابل اتومبیل تلفن
ساختمان چك کارمندی
مازاد ساختمان
۸۳۰۸۵۲

وام‌درمقابل چك‌کارمندی
۶۶۳۳۳۱

وام‌ارزان
درمقابل اتومبیل
تلفن و ملك
فرح شمالی
۸۵۹۵۰۶

پول فوری باسودبانکی
مقابل خانه تلفن
۹۲۸۴۶۵

پول شرطی فوری جهت
خانه و مستغلات
۸۳۰۸۳۵

پول ارزان فوری
۸۲۲۶۵۹

خانه پول - فرح شمالی مرکز
معاملات پول تهران۸۴۸۳۸۸

پول شرطی موجود ۳۱۶۸۸۵

وام درمقابل ملك، تلفن، فرش
و قبض بانك کارگشائی۴۴۹۸۱

مورد نیاز
پول شرطی مقابل خانه
مستغلات فورا نیاز
۹۲۰۸۲۹

سرمایه‌گذاری
کنید ماتضمین
میکنیم
برای حداکثر استفاده‌از
پول راکد خود از ۵۰۰
هزار ریال ببالا با ما
تماس بگیرید . شرکت
ما تضمین میکند که‌بالا
ترین سود را نصیب‌تان
کند جهت‌اطلاعات‌بیشتر
با تلفن ۸۳۲۸۸۱ تماس
بگیرید .

پول شرطی نیازمندیم ۸۲۲۶۵۹

پول‌شرطی مورد نیاز ۳۱۹۰۶۷

قبوض

قبوض مرحله سوم
اصلاحات ارضی وقرضه
های دولتی را خریداریم
تلفن۶۶۴۶۱۸-۶۶۶۲۶۳
و ۶۶۰۲۰۰

خرید اوراق‌قرضه‌دولتی
و قبوض مرحله سوم‌و
قبوض شهرداری
۶۴۵۹۵۷

به هرنوع فرش و قبوض بانک
کارگشائی وام میدهیم تلفن -
۶۳۹۱۷۱
۱ـ۱۰ آـ ۲۷۰۲

معاملات تلفن

خرید و فروش تلفن
۶۶۲،۶۶۲

خریدوفروش‌هرنوع‌تلفن۲۹۴۰۵۰
آـ ۱۸۹۶۵

خرید
تلفن ۳ و۷ و۶۲
خریداریم ۳۰۳۲۳۷

خرید تلفن ۵۳۳۰۳۰

در بازکن برقی
۲۲۵ تومان
B.K.D بکد
بوسیله تلفن سفارش دهید ، شرکت پکد الکتریک تلفن : ۱۵ الی ۶۸۱۰۱۱
فروش درکلیه الکتریکی ها درتهران وشهرستانها

توجه توجه

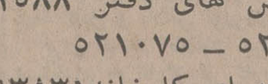

برای خرید فرمیکا گوزن نشان
با تلفنهای زیر تماس حاصل نمائید
تلفن های دفتر ۵۲۱۵۸۸ -
۵۲۴۳۳۶ - ۵۲۱۰۷۵
تلفنهای کارخانه۹۶۳۸۳۱ -
۹۶۳۸۳۲

SCOTSMAN
یخسازی
اسکاتسمن

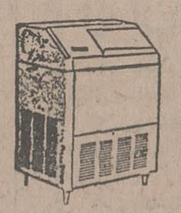

▲ ۱۰۰،۲۰،۱۰،۵ کیلو
در۲۴ساعت‌وارد شد
فروشگاه منصور تلفن ۷۵۴۲۹۲
۷۶۲۵۲۷

فقط فردا
حراج حراج
قابل توجه پدر ها و مادرها
کادوی خردسالان
کلیه پوشاك کودکان را حراج مینماید
تافرصت باقی است از این حراج
استثنائی استفاده فرمائید .
فرح جنوبی بالاتر از اجرائیات تلفن ۸۵۱۹۴۰

ماشین‌درزجوش
بقدرتهای مختلف آماده تحویل تلفن ۵۲۵۶۶۱و ۵۳۳۶۱۶

آگهی دعوت
پیرو آگهی مندرجه در اطلاعات شماره
۱۴۹۱۴ مجمع عمومی عادی بطور فوق‌العاده
کارخانه های تولیدی و صنعتی ثابت خراسان
روز شنبه ۲۵ بهمن ماه سال جاری ساعت ۴
بعدازظهر در محل شرکت واقع در تهران -
بوذرجمهری غربی - ساختمان گرجی تشکیل
میگردد بدینوسیله از کلیه‌صاحبان‌سهام‌دعوت
میشود در جلسه مذکور حضور بهم‌رسانند .
دستور جلسه :
۱ـ انتخاب ۷نفر اعضاء اصلی و ۳ نفر
اعضاء علی‌البدل هیئت مدیره
۲ـ اتخاذ تصمیم در مورد واگذاری سهام
به‌شورای گسترش مالکیت واحد های تولیدی
کارخانه های تولیدی‌و صنعتی ثابت‌خراسان
(شرکت سهامی عام)

مژدگانی
تعداد هشتاد برك سفته یك‌میلیون
ریالی‌جمعا بمبلغ هشتادمیلیون‌ریال
از شماره خزانه‌داری کل ۱۸۴۷۰۱
الی ۱۸۴۷۸۰ به تعهد شرکت تلکا
با مسئولیت محدود به حواله‌کرد
بانك ملی شعبه حافظ در حوالی
خیابان سی متری نظامی مقابل‌پمپ
بنزین مفقود شده چون استفاده‌از
این سفته ها برای هیچ کس مقدور
نیست از جوینده تقاضا میشود به
آدرس خیابان‌ملت‌شماره ۱۰۰ تلفن
۳۱۰۸۶۱ یا ۳۱۵۷۱۳ اطلاع داده
مژدگانی خود را دریافت دارند .

آگهی استخدام
شرکت جنرال مکانیك
یکنفر مترور کار های ساختمانی با حداقل
پنج سال تجربه برای کار در شیراز استخدام
میکند متقاضیان با تلفن ۶۴۵۴۰۸ و۶۴۹۸۳۶
تماس بگیرند. ۱ـ۳

استخدام کارگر
دوشیزه
یابانو
چند نفر دوشیزه یا بانو برای کارتمام‌وقت
در کارخانه دارو سازی با داشتن‌سوادخواندن
و نوشتن استخدام میشوند .
افراد مزبور از سرویس رفت‌وآمد رایگان‌از
نقاط مختلف شهر و همچنین سلف سرویس
بابهای‌نازل‌استفاده کرده‌درصورت‌ابرازشایستگی
و فعالیت باحقوق ومزایای بیشتری به کارادامه
خواهند داد .
داوطلبان فقط از ساعت ۴ تا ۷بعداز ظهربه
آدرس دفتر مرکزی دوپار خیابان ویلای‌شمالی
جنب کلیسای ارامنه ساختمان شماره۳۴۵طبقه
چهارم مراجعه نمایند.

شرکت‌ایران‌پرلین
استخدام میکند
دو نفر تحصیلدار با گواهی‌نامه موتورسیکلت و ضامن‌معتبر
باحقوق مکفی استخدام مینماید. لطفا باتلفنهای ۷۸۲۲۵۸ و
۷۸۳۶۷۱ تماس بگیرید.

---

iV
استخدام در شرکت تولیدی
ایران‌والونو
شرکت تولیدی ایران‌والونو افراد زیر را بهمکاری
دعوت مینماید.
۱ـ کارگر سری‌تراش
۲ـ کارگر ساده زن‌و مرد جهت آموزش سری‌تراشی
و مونتاژ
داوطلبان به‌آدرس کیلومتر ۱۲ جاده آبعلی ۲۰متری
سازمان آب مراجعه نمایند. تلفن ۲ـ۷۸۴۹۴۱

آگهی استخدام
انجمن توان‌بخشی بمنظور تکمیل
کادر مورد نیاز مرکز درمان وتوان
بخشی معتادین‌واقع در ونك بچند
نفر بهیارکه حداقل دارای تحصیلات
دیپلم بهیاری‌باشندنیازمند است.
متقاضیان میتوانند همه روزه
به‌استثنای ایام تعطیل به امور
پرسنلی انجمن واقع‌در خیابان
شاهرضا - بین کالج وویلا کوی
سرشار شماره ۳۴مراجعه نمایند.

شرکت آنتروپوز
استخدام‌میکند
۱ـ دوشیزه یا بانو مسلط به ماشین‌نویسی
فرانسه باآشنائی کامل بزبان فرانسه ۵نفر
۲ـ دوشیزه یا بانو مسلط به ماشین‌نویسی
انگلیسی با آشنائی کامل بزبان انگلیسی۵ نفر.
۳ـ اپراتور رادیو برای خدمت درشهرستان
(مرد) آشنابزبان فرانسه ۶ نفر .
داوطلبان بخیابان آناتول‌فرانس شماره ۹۹
تلفن ۲۶ـ ۶۵۹۰۲۲ مراجعه فرمایند .

آگهی استخدام روزمزد
وزارت فرهنك و هنر شش نفر حروف‌چین
انترتایپ فارسی ولاتین‌راباشرایط زیراستخدام
میکند .
۱ـ یکنفر برای خدمت در ساعات‌اداری‌صبح.
۲ـ ۵ نفر برای خدمت دربعداز ظهر .
داوطلبان واجد شرایط میتوانندباتلفن‌شماره
۳۱۸۳۸۳ تماس بگیرند ویادرساعات اداری‌صبح
به نشانی‌میدان بهارستان خیابان دانشکده‌دفتر
چاپخانه وزارت فرهنك‌و هنر مراجعه نمایند.
م‌الف۲۲۵۶۰ ۱ـ۲

نیازمندی‌های اطلاعات تلفنی آگهی قبول میکند
تلفنهای ۳۱۱۲۲۴-۳۱۱۲۲۵
۳۱۱۲۲۹-۳۱۱۲۳۰

آگهی استخدام رسمی

سازمان نقشه برداری وابسته به‌وزارت جنك طبق مفاد قانون‌استخدام کشوری عده‌ای را از طریق امتحان‌ومسابقه برای‌خدمت در تهران بشرح زیر استخدام میکند .

ردیف عنوان طبقه شغل	شرایط احراز	تعداد موردنیاز	گروه قطعی شغل
۱ـ نقشه‌کش طبقه ۲	دارا بودن مدرك فوق‌دیپلم درکارتوگرافی	۱ نفر	۵
۲ـ نقشه‌کش طبقه ۱ (عامل مساحی)	دارا بودن مدرك دیپلم کامل‌متوسطه وطی دوره نقشه کشی	۲ نفر	٤
۳ـ تکنیسین نقشه‌بردار ۱	دارا بودن دیپلم کامل متوسطه در رشته ریاضی یا طبیعی وطی دوره نقشه‌برداری	۲ نفر	٤
٤ـ نامه رسان ۱	دارا بودن مدرك تحصیلات پایان دوره ابتدائی و درصورت‌لزوم‌داشتن‌گواهی‌نامه رانندگی موتورسیکلت یا دوچرخه	۱ نفر	۱
۵ـ پیشخدمت ۱	دارایودن‌مدرك تحصیلات‌پایان‌دوره‌ابتدائی	۳ نفر	۱
٦ـ نگهبان ۱	دارایودن‌مدرك تحصیلات‌پایان‌دوره‌ابتدائی	۱ نفر	۱

داوطلبان واجد شرائط می توانند برك درخواست زیر این آگهی را تکمیل کنند و همراه دو قطعه‌عکس ٤×۳ خود ورسیدبانکی مبنی بر پرداخت مبلغ چهارصد ریال برای داوطلبان ردیف ۱و ۳۵۰ ریال برای‌ردیف‌های ۲و۳و۱۵۰ ریال برای داوطلبان ردیف‌های٤ و۵و٦ دریکی از شعب‌بانك ملی ایران‌بحساب جاری شماره ۹۸۰ خزانه حداکثر تا ده روز پس از انتشار این آگهی باپست سفارشی به نشانی تهران میدان شهیاد سازمان‌نقشه برداری قسمت کارگزینی ارسال دارند . به‌مدارکی که فاقد رسید بانکی باشد و یا بعد از مهلت فوق‌به پست تحویل‌داده‌شودترتیب‌اثر داده نخواهد شد (وجه مذکور بهیچوجه مسترد نخواهد شد)
پروانه ورود بجلسه امتحان و مسابقه در تاریخ ۲ر۱۲ر٥٤ در محل‌فوق‌بین‌داوطلبان توزیع میشود
تاریخ و محل امتحان و مسابقه در پروانه مذکور درج‌شده است .

سازمان نقشه برداری

برك درخواست شغل از سازمان نقشه برداری

نام خانوادگی ـ نام ـ نام پدر ـ شماره‌شناسنامه
محل صدور ـ تاریخ تولد ـ مدرك ورشته تحصیلی
وضع خدمت وظیفه ـ داوطلب شغل
نشانی کامل شهر ـ خیابان ـ کوچه ـ شماره منزل
تلفن ـ امضاء داوطلب

م الف ۲۳۸٤۲

آ ـ ٤٤۳۷۵

آگهی حراج

اداره گمرك زاهدان در ساعت ۹صبح روز ۲۲ر۱۱ر٥٤ کالای‌متروکه مشروحه زیر را :

ردیف نوع کالا	تعداد	وزن تقریبی	قبض انبار	محل توقف کالا
۱ـ لوازم ورزشی	۱ کارتن	۱۱ر۵۰۰ کیلو	۱۵۷۰۱	انبار
۲ لواز م ورزشی	۱ بسته	۱٦ر۲۰۰ کیلو	۲۳۷۲۰	انبار
۳ لوازم ورزشی	۱ صندوق	٤۷ کیلو	۸۸٤٦۳۵	انبار
٤ لوازم ورزشی	۳ کارتن	۱۷۵ کیلو	۳۰۱۲٤	انبار
۵ سیلیکات جامد	۱۰ کیسه	۵۰۰ کیلو	۳۰۰۲۰	انبار
٦ لوازم ورزشی	٦ کارتن	۳۷۷ کیلو	۸۳۵۷٦۳	انبار
۷ لوازم ورزشی	۷ کارتن	۵۳۰ کیلو	۸۳۵۷٦٤	انبار
۸ اتومبیل سیتروئن مدل ٦٤۰	یکدستگاه	۱۲۰۰ کیلو	۰۱٦۳۲۱	محوطه
۹ اتومبیل بنز۱۹۰مدل٦۵	یکدستگاه	۱۲۵۰ کیلو	۰۲۷٦٦٦	محوطه
۱۰ اتومبیل شورلت‌سیاه رنك مدل ٦۱	یکدستگاه	۱۲۵۰ کیلو	۰۲۸۰۰٦	محوطه

از طریق حراج همگانی بفروش‌برساند طالبین می توانند همه‌روزه باستثنای ایام تعطیل در ساعت اداری ر باین اداره واقع در خیابان ششم بهمن مراجعه و پس از روئت کامل و آگاهی از کیفیت و کمیت کالاها در حراج شرکت نمائید .
ضمنا در صورت عدم فروش در جلسه فوق کالادر روز های ۲۳ و ۲۵و ۲٦ بمعرض حراج گذارده خواهد شد کار مزدحراج‌بماخذ دودرصد بعهده خریدار است .

م الف ۲۳۸۵٦

اداره گمرك زاهدان

وزارت بهداری
اداره کل بهداری آذربایجان شرقی

آگهی استخدام

اداره کل بهداری آذربایجان شرقی طبق‌آئیننامه استخدامی‌انجمنهای بهداری بمنظور تکمیل پرسنل اداری آموزشگاه جدیدالتاسیس بهیاری اردبیل تعداد۹نفر داوطلب حائز شرایط در مشاغل زیر جهت خدمت در شهرستان مذکور از طریق مصاحبه استخدام مینمایند :

ردیف	عنوان شغل	تعداد	شرایط احراز
۱	متصدی امور دفتری	یکنفر	دارا بودن مدرك تحصیلی سوم متوسطه وطی دوره کار آموزی در زمینه مربوطه
۲	ماشین نویس	یکنفر	دارا بودن مدرك تحصیلی سوم متوسطه و گواهینامه ماشین نویسی و حداقل دوسال سابقه خدمت درامور ماشین نویسی
۳	نگهبان	دو نفر	دارا بودن مدرك تحصیلی ششم ابتدائی یا پایان تحصیلات مرحله اول تعلیمات عمومی
٤	راننده	دو نفر	دارا بودن مدرك تحصیلی ششم ابتدائی یا پایان تحصیلات مرحله اول تعلیمات عمومی و گواهینامه پایه دو همگانی
۵	نظافتچی	دو نفر	دارا بودن مدرك تحصیلی ششم ابتدائی یا پایان تحصیلات مرحله اول تعلیمات عمومی
٦	متصدی بوفه و رستوران	یکنفر	دارا بودن مدرك تحصیلی ششم ابتدائی یاپایان تحصیلات مرحله اول تعلیمات عمومی و سابقه کار در شغل مربوطه

داوطلبان باید شرایط زیر رانیز داراباشند:
۱ـ داشتن حداقل ۱۸ سال تمام ونداشتن بیش از ٤۰ سال تمام .
۲ـ انجام خدمت زیر پرچم یامعافیت دائم.
۳ـ داشتن صلاحیت اخلاقی و عدم اعتیاد بمواد مخدر.
٤ـ داشتن سلامت کامل جهت توانائی انجام شغل مربوطه.
داوطلبان واجد شرایط مذکور میتوانند برگ درخواست ذیل این آگهی را تکمیل و بانضمام دو قطعه از آخرین عکس ٤×۳ ویکبرگ فتوکپی برگ پایان خدمت یا معافیت دائم و فتوکپی مدرك تحصیلی خود حداکثرتاده روز پس از انتشار این آگهی‌وسیله پست‌به‌نشانی اداره بهداری شهرستان اردبیل ارسال و یاتحویل نمایند به مدارکی که بعد از انقضای مهلت مقرر به پست تحویل داده شود ترتیب اثر داده نخواهد شد. (داوطلبان بومی حق تقدم خواهندداشت) پروانه ورودبجلسه امتحان و مسابقه در تاریخ ۲۲ر۱۱ر٥٤ در شهرستان مذکور بین داوطلبان توزیع‌وتاریخ‌و محل‌برگزاری امتحان در پروانه مذکور درج خواهد شد.

اداره کل بهداری آذربایجان شرقی

برك درخواست‌شغل ازوزارت بهداری اداره کل بهداری آذربایجان شرقی

نام و نام خانوادگی ـ نام ـ نام پدر ـ شماره شناسنامه
محل صدور ـ تاریخ تولد ـ محل تولد ـ مدرك تحصیلی
وضع خدمت نظام وظیفه ـ داوطلب شغل
نشانی کامل ـ امضای داوطلب

آ ـ ۹۲۰۲

اخذپذیرش تحصیلی

دبستانی ـ دبیرستانی ـ دانشگاهی تا درجه دکترا از اکثر کشور های خارج در کوتاهترین مدت «مدت ۱۰ روز» .
تور های تحصیلی تابستانی در انگلستان «حداقل سن ۸ سال تمام» ـ ترجمه مدارك رسمی وغیر رسمی در ظرف ٤۸ ساعت دفتر منصوری نشاط خیابان پهلوی بالاتر از چهار راه امیر اکرم ساختمان کیان طبقه سوم.

استخدام لیسانسیه حسابداری

دوشیزه لیسانسیه حسابداری جهت‌یك موسسه معتبر تولیدی وتجاری مورد نیاز است. متقاضیان لطفا باتلفن های٦٤۳۲۲۵و٦٤۱۷۹ تماس حاصل فرمایند. ۱ـ۲

استخدام مسئول انبار

یکنفر مسئول انبار باشرایط زیر وباحقوق مکفی استخدام میشود :
پایه تحصیلات دیپلم
سن حداقل ۲۵ وحداکثر ۳۵ سال
حداقل ۵ سال تجربه در امور انبارداری
داشتن تضمین کافی
داوطلبان واجد شرایط میتوانند همه روزه (غیراز پنجشنبه هاو روزهای تعطیل)ازساعت ۵تا ۷بعداز ظهر به‌خیابان تخت‌جمشید ـ بین بهار وروزولت ـ ساختمان بلر ـ طبقه دوم مراجعه نمایند. ۱ـ۲

آگهی استخدام

نصب واحد ٤۰۰۰ تنی کارخانه سیمان تهران یکنفر انباردار باحقوق مکفی با شرایط زیر استخدام مینماید.
۱ـ آشنائی کامل بامور انبارداری
۲ـ آشنائی بزبان انگلیسی .
واجدین شرایط میتوانند صبحها باداره کارگزینی این واحد در کارخانه سیمان تهران واقع در شهر ری غنی‌آبادمراجعه نمایند.

اطلاعیه

کلیه اجناسی که با مارك های پیر گاردن سسون‌تی 70 وجووانی و پیرشانسل که از آقای دادگریان خریداری میشود ساخت ایران میباشد و از خریداران محترم تقاضا دارد علامت ساخت ایران را روی‌اجناس مزبور نصب نمایند و در غیر اینصورت هرنوع‌مسئولیتی متوجه خریداران میباشد .

دیپلمه‌مکانیك

تعدادی دیپلمه مکانیك ماشین‌آلات استخدام میشوند. متقاضیان همه روزه به آدرس کیلومتر ۱۱ جاده کرج خیابان استادیوم آریامهر کارخانه شیشه سازی مینامراجعه نمایند.

استخدام «می‌ماکس»

بدوشیزه یا بانوئی که تجربه کاری داشته باشد جهت پاسخگوئی به تلفن احتیاج است. آشنائی بزبان انگلیسی ازشرایط است .
خواهشمند است جهت تعیین وقت مصاحبه باتلفن ٦ـ٦٦۱۰۳٤ـ از ۹ صبح تا ۵بعداز ظهر با خانم نفیسی تماس حاصل فرمائید .

استخدام سکرتر

شرکتی بیکنفر سکرتر که بزبان انگلیسی وفارسی‌و ماشین‌نویسی آشنائی کامل‌داشته باشد برای قسمت مدیریت‌با حقوق مکفی نیازمنداست.
داوطلبان همه‌روزه غیر ازایام تعطیل از ۸ر۵ الی ۳بعداز ظهر به تلفن های ٦۲۱۸۱۲و٦۲۲٦۳٦۰و ٦۲٦۳٦۱ مراجعه فرمایند.

شرکت سهامی ساسان کارخانه کانادادرای

جهت تکمیل کادر فنی خود به‌افراد زیر نیازمند است.
۱ـ مکانیك درجه یک کامیونهای بنزینی .
۲ـ کارگر فنی با سابقه ۳ سال خدمت در قسمت‌ماشین آلات صنعتی.
۳ـ برقکار درجه ۱ باسابقه خدمت در کارخانجات‌صنعتی
متقاضیان جهت مصاحبه به‌کارگزینی شرکت واقع در مهرآباد جنوبی کارخانه کانادادرای مراجعه ویا با تلفن ۵ـ۹٦۰۰۰۱ داخلی ۵۲ تماس حاصل نمایند.

اگر کارگری قوی‌بنیه و مایل به‌کارساخت لاستیك بزرك هستید

در شرکت بی،اف،گودریچ‌ایران (سهامی عام) استخدام شوید

و پس‌از طی دوره آموزشی نزد ما در صورت موفقیت بیش‌از ۷۵۰ ریال روزانه حقوق‌بگیرید و از مزایای دیگری نظیر سهم سود کارخانه ، بیمه کامل و پاداش نوروزی برخوردار شوید .
برای کسب اطلاعات بیشتر و پرسشنامه استخدام به کارگزینی کارخانه بی،اف،گودریچ ایران واقع در کیلومتر ۱۲ جاده ساوه مراجعه فرمائید .

کارخانه بی.اف.گودریچ ایران استخدام مینماید

۱ـ دیپلمه هنرستان در رشته برق ، ۳ تا۵ سال سابقه کار در الکترونیك.
۲ـ دیپلمه هنرستان در رشته مکانیك ، ۳ سال سابقه کار در کارخانجات‌صنعتی درقسمت تعمیرات
۳ـ مکانیك عمومی ماشین‌آلات صنعتی با ۳ سال سابقه
٤ـ برق‌کار درجه ۲
۵ـ تکنیسین وارد به امور الکترونیك .
حداکثر سن برای متقاضیان ۳۵ سال با در دست داشتن گواهی پایان خدمت یا معافیت‌دائم می باشد .

متقاضیان به کارگزینی کارخانه‌واقع در ۱۲ کیلومتری جاده‌ساوه مراجعه نمایند

شرکت پارکت استخدام میکند

یك‌نفر انباردار که آشنا به‌لوازم ساختمانی وراه‌سازی بوده ودارای سابقه کار باشد با تضمین کافی برای کار در خوزستان باحداکثر حقوق ماهانه دو هزار تومان استخدام میشود
متقاضیان برای کسب اطلاعات بیشتربه تهران خیابان‌کریم‌خان‌زندنبش خردمندشماره ۸تلفن ۸۲٤۱٦۳ ـ ۸۳۱٤۵۰ مراجعه فرمائید.

استخدام

متصدی کاردکس

چند نفر متصدی کاردکس با داشتن حداقل یکسال سابقه‌کار بطور تمام‌وقت استخدام می شوند .
داشتن برك‌انجام خدمت‌نظام‌وظیفه یا معافی ضروری است .
لطفا از ساعت ۸صبح الی ۵ بعدازظهر به آدرس دوپار جاده مخصوص کرج کیلومتر ۲۲ روبروی کارخانه ژیان مراجعه نمایند .

۲ دستگاه نیم اتومات پلاستیك و ۲ دستگاه دستی پلاستیك و ۲ دستگاه تراش بفروش میرسد تلفن ۳٦۱۹۲۳ از ۲ الی ۸ شب .

«آگهی مناقصه»

سازمان آب‌وبرق آذربایجان ٦٤ قلم لوله گالوانیزه‌و اتصالات‌ولوازم مربوطه موردنیاز آب مشروب تبریز را ازطریق مناقصه خریداری مینماید. داوطلبان شرکت درمناقصه می توانند همه‌روزه باستثنای ایام تعطیل درساعات اداری برای دریافت برك شرایط مناقصه درتهران‌به دفتر نمایندگی سازمان واقع در بلوار الیزابت، خیابان میکده ودر تبریز به دبیرخانه سازمان آب‌وبرق آذربایجان‌واقع دربلوار ششم بهمن‌مراجعه نمایند.
پیشنهادات تاساعت ۱۰صبح‌روز سه‌شنبه نوزدهم‌اسفندماه ٥٤ منحصرا دردبیرخانه سازمان آب‌وبرق آذربایجان درتبریز پذیرفته شده ودرساعت ۱۱ صبح همان روز بازوقرائت‌خواهد شد.

مدیرعامل سازمان آب وبرق آذربایجان

آگهی تقلیل سرمایه شرکت جنرال‌گاز(سهامی خاص)

طبق تصمیم مجمع‌عمومی فوق‌العاده شرکت جنرال گاز (سهامی‌خاص) مورخه ۲۷ر۱۰ر٥٤ سرمایه شرکت ازمبلغ ۱۵۰۰۰۰۰۰ ریال که به ۳۰۰ سهم وبهای‌اسمی هرسهم مبلغ ۵۰۰۰۰ ریال میباشد تقلیل وسرمایه‌شرکت کاهش یافته بمبلغ ۱۵۰۰۰۰۰ ریال وبهای اسمی هر سهم مبلغ۵۰۰۰ ریال مراتب راطبق ماده ۱۹۲و۱۹٦ و ۱۹۷ قسمتی ازقانون تجارت مصوب ۱۳٤۷ وسایر مواد قانونی مذکور باطلاع عموم میرساند تا در صورتیکه اعتراضی داشته باشند ازتاریخ نشرآگهی ظرف ۲ماه اعتراض خودرا بدادگاه شهرستان تقدیم و مراتب رابه شرکت اعلام نماید و پس از انقضای مدت مقرر اقدام عملی بکاهش وپرداخت مبلغ کاهش یافته بصاحبان سهام خواهد شد.
هیئت مدیره شرکت جنرال‌گاز(سهامی‌خاص)

مجله جوانان روزهای دوشنبه منتشر می‌شود

محققی وطن پرست بنام سدیدالسلطنه

اشاره

بزرگداشت سدیدالسلطنه که آثار او درباره فرهنگ و زندگی مردم بندرعباس و بندر لنگه از متون ارزشمند سده‌های اخیر است، از سوئی اهتمام دانشگاه تهران را در شناساندن چهره‌های خدمتگزار میهن‌مان نشان میدهد و از سوی دیگر واقعیتی را آشکار میسازد که شایسته توجه بیشتر است:

در سده‌های پیشین که تمرکز بیجهت، اینسان همه چیز را در پایتخت گرد نیاورده بود، هر شهر برای خود هویتی جداگانه داشت، آداب و رسومش را، مردان کارآمد علم و ادبش را، کیفیت ممتاز و جدا از دیگر جایها را در خود حفظ میکرد. سدیدالسلطنه و بسیار کسان چون او، جذب پایتخت نمیشدند در شهر خود میماندند، منشاء اثر میشدند، در قلمرو شهر خود، به مسائل فرهنگی، سیاسی و اجتماعی می پرداختند و به شهر خود ارزشی یگانه و هویتی مستقل میدادند. سدیدالسلطنه یکی از این چهره‌های ارزشمند بومی است که اکنون در شهرستانها و استانها کمتر کسی چون او را سراغ میگیریم.

بمناسبت اهدای تالیفات و اسناد و رسالات خطی مرحوم محمد علی سدیدالسلطنه بندرعباسی به کتابخانه مرکزی و مرکز اسناد دانشگاه تهران، نمایشگاهی از آن آثار در تالار کتابخانه دانشگاه تهران برپا گردید. در این مراسم استاد مجتبی مینوی و احمد اقتداری سخنانی درباره این تالیفات ایراد نمودند.

محمد علی سدیدالسلطنه کبابی فرزند سرتیپ حاجی احمدخان بود که در ۲۳ رجب ۱۲۹۱ قمری در بغداد متولد شد و در ۱۴ مرداد ۱۳۲۰ شمسی در بندرعباس بدرود حیات گفت.

دوران خدمات دولتی او در کار گزاریهای بندرعباس و لنگه گذشت و پیوسته از خدمتگزاران برجسته دولت در صفحات بنادر جنوب بود وی با مدیران مطبوعات ادبی و تاریخی قدیم مکاتبات ادبی داشت سدیدالسلطنه صاحب تالیفات و نوشته‌هایی است که از آن میان دو کتابش در زمان حیات بچاپ رسیده است یکی مفاتیح‌الادب فی تواریخ‌العرب و دیگر صید مروارید میباشد برخی از کتابهای او عبارتند از اعلام‌الناس فی احوال بندرعباس «در دو مجلد» «مشوش نامه» حاوی اشعار شعرای معاصر «مفاتیح‌الادب» در چهار مفتاح و نیز برخی از رسالات او عبارتند از احوال لنگه ـ اوزان چو ـ تعلیق بر خوارج. در این مراسم مجتبی مینوی چنین آغاز سخن کرد: آشنائی نخستین من با نام سدیدالسلطنه از طریق مجله کاوه بود که در برلن منتشر میشد در این مجله بدو مقاله برخوردم که در آنها اشاراتی به سدیدالسلطنه شده بود مطلبی از قول سدیدالسلطنه در باب سید جمال‌الدین اسدآبادی معروف به افغانی و خطی از سید که به پدر سدیدالسلطنه نوشته شده و در مجله بچاپ رسیده بود. در واقع بهترین کتابی که بشرح احوال او برخوردم کتاب «اعلام‌الناس فی احوال بندرعباس» بود که بقلم خودش نوشته شده بود. وی این کتاب را در سن چهل سالگی تالیف نمود خدمات اداری و دولتی او از سال ۱۳۱۶ هجری آغاز گردید کتابهای او از دو قرینه و یک سجع نام گرفته است که بعدا بنامهای ساده‌تری تبدیل شده‌اند مانند المناص فی احوال الغوص والغواص که به «صید مروارید» تغییر نام داد کتاب یاد شده حاوی یکصدو بیست و پنج اصطلاح کشتی و کشتیرانی میباشد. وی در زمان حیات قسمتی از کتاب «مفاتیح‌الادب» را نیز در احوال بحرین بچاپ رسانید. بحرات میتوان گفت که از میان ایرانیان کمتر کسی است که تا باین حد علاقه به ثبت و ضبط زمان و مکان خودش بوده باشد وی برای این منظور چندین کاتب و منشی پیوسته در خدمت گمارده بود که دست نوشته‌های او را پاکنویس میکردند او دارای خط بدی بوده است و با این چنین خط نامانوسی در موارد گوناگون به تحقیق و تتبع پرداخته است برخی از کارهایش منتخبات اشعار معاصرینش بخصوص شعرای جنوب بوده است.

سفری نیز به مشهد کرده و ۹ جزوه را بشرح این سفر اختصاص داده است. سفر نامه‌های او فراوان و بسیار موشکافانه میباشد حتی صورت هزینه دخل و خرج را نیز بتاریخ می نوشته است.

خلاصه ذوقی سرشار جهت یادداشت همه وقایع اطرافش داشته است او همچنین دارای مهری خاص بود که جمله «وقف عموم ایران» بر آن حک شده بود و این مهر را برتمامی کتب و رسالات او میتوان دید.

پس از استاد مجتبی مینوی احمد اقتداری سخن آغاز کرد: حاجی احمدخان پدر سدیدالسلطنه کارگزار ایران در بندرعباس و حافظ منافع اتباع ایران در سواحل و جزایر خلیج فارس بود. محمد علی سدیدالسلطنه کبابی نزد جمال‌الدین اسدآبادی علم جغرافیا و فیزیک آموخت.

لقب کبابی را باین جهت باو میدادند که پدر وی ضیافتهای گوناگون جهت امرای اعراب داده و با کباب ایرانی از آنها پذیرائی میکرد باین جهت به کبابی معروف شده بود و این لقب به پسرش نیز بارث رسید.

از سدیدالسلطنه بندرعباسی بالغ بر نودو سه مجلد و رساله برجای مانده است. کم حوصله و بد خط بوده است. در اواخر عمر در هر فرصتی که از اشتغال فراغت می یافت بانشاء مطالب نزد منشیانش می پرداخته است. حتی نقل شده است که او در یک زمان چند مطلب به منشیان مختلف انشا میکرده است.

او زبان انگلیسی را در بوشهر و در مدرسه انگلیسیها فرا گرفت مدتی نزد ادیب پیشاوری تلمذ کرد. در شاعری به نهانی و عاری نیز تخلص میکرده است. او همچنین نشانها و مدالهای گوناگون دریافت کرده است چنانکه از دربار روسیه مدال سنت‌آنا و از دربار ناصرالدینشاه لقب سرهنگی و امیرپنجی باو اعطا شد وی با اغلب ادباء و شعرای تهران مراوده داشت. با شوریده شیرازی دوستی داشته است و ظهیرالدوله را دیده و با او به گفتگو نشسته است. صفی‌علیشاه و امین‌الدوله را ملاقات کرده و با سید حسن تقی‌زاده آشنائی و الفت داشته است. چنانکه یک جلد از کتاب اعلام‌الناس فی احوال بندرعباس را باو هدیه نمود و نیز در زمان حیات تعدادی از کتب خود را بمدرسه‌ای در بوشهر اهدا کرد غیر از آثار چاپ شده سدیدالسلطنه بیست مجلد دیگر نیز از او برجای مانده است. رساله احوال قشقائی از آن جمله است وی همچون همه وطن پرستان عواقب مداخله انگلیس را در خلیج فارس می دیده و پیوسته بمخالفت با آنها قد علم کرده است در ذکر جغرافیای سیاسی که برخلیج فارس نگاشته است، بشیوه محققان جدید اسناد و مدارک گوناگون را نیز ضمیمه کرده است. در نوشته‌هایش بزندگی مردم عادی نیز توجهی خاص داشته است. مسائلی نظیر دستمزد کارگران، زندگی کارگران، محصولات صید ماهی، ترتیبات کشتی‌رانی پیوسته مورد نظر او بوده است و نیز با سه اصطلاح علمی در نوشته‌هایش ر میخوریم که تا بان روز این اصطلاحات بین مردم باب نبوده است. اقتصاد تاریخی، جغرافیای تاریخی و جغرافیای سیاسی اصطلاحات مضبوط در نوشته‌های اوست. همچنین در ضبط کلمات پیچیده با توجه باینکه مردم لاتین نمی دانستند معادل و هموزن آن کلمات را ذکر میکرده است. کوتاه کلام آنکه سدیدالسلطنه کبابی محققی بلند طبع و شاعری ساده دل و در سخن پیوسته مدافع مردم بوده است. در جنگ شعری بنام «مشوش نامه» اشعار شعرای گمنام معاصرش را نقل کرده است که باین وسیله معرف و مشوق این شاعران بوده است.

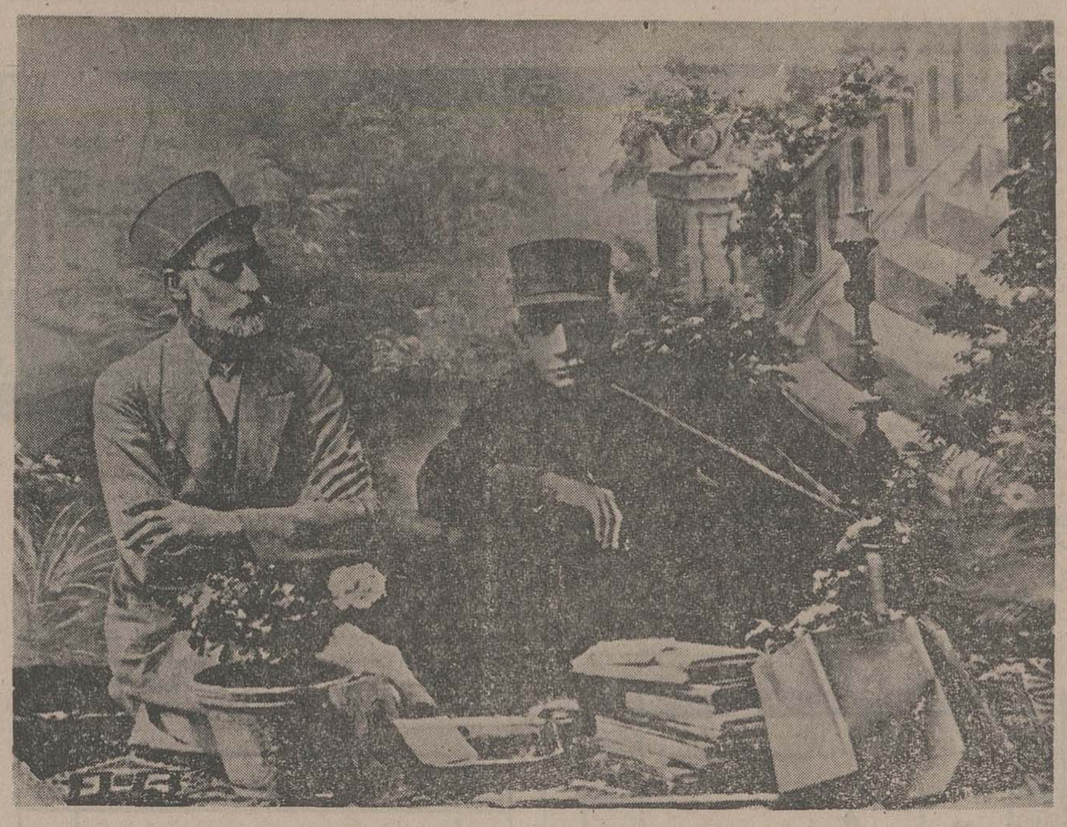

سدیدالسلطنه (محقق) در کنار شوریده شیرازی (شاعر)

گزارشی از شبشعر شاعران معاصردر ساوه کاظم ـ سادات اشکوری

هنر و ادبیات را در تهران محبوس نکنیم

جواد مجابی

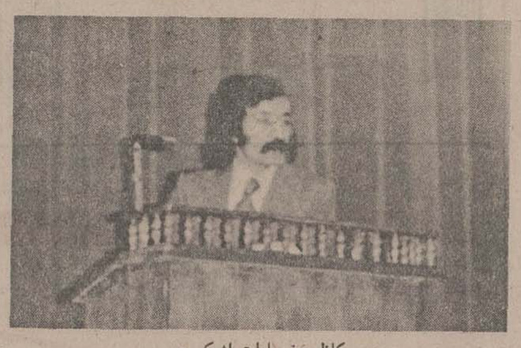

کاظم سادات اشکوری

فریدون گیلانی

جوانان شهرستانی خواستار ارتباط بیشتر باهنرمندان پایتخت نشین هستند

به دعوت «امور تربیتی دبیرستان رضا شاه کبیر» جواد مجابی، فریدون گیلانی و این بنده پنجشنبه نهم بهمن ماه برای شعر خوانی به ساوه رفتیم. شهری ساده و سنتی در صد و بیست کیلومتری تهران.

ساعت پنج و نیم بعد از ظهر سالن آموزش و پرورش شهر پر از جمعیت بود. شنوندگانی از طبقات مختلف: مردان پا به سن نهاده، زنان چادری، جوانان، و تعداد کمی زن و مرد در کسوت امروزیان.

شنوندگان صفائی صادقانه و صداقتی مؤمنانه داشتند با سکوت و دقت شان هنگام شعر خوانی شاعران و با سیمای مهربان‌شان، چشم در چشم ما داشتند و قلب‌شان با ما بود.

سالنی کوچک، با تریبونی و صندلی هائی ساده که همه یاد اور روزهای خوب مدرسه بود و خاطره برانگیز.

بانی «حمید نوابی» و یارانش بودند. «ضیاء دری» مدیر جلسه بود. ساده و صمیمی ما را معرفی کرد و بعد شعر خوانی شروع شد.

در فاصله‌ی شعر خوانی ما «مرتضی سیف امیرحسینی» وکیل دادگستری ساوه نیز یک دو شعر خوب خواند و «ناصر نجفی» و نیز «قاضی اسدی» آموزگار بازنشسته که با شعری ساده در قالب کلاسیک به ما «خیرمقدم» گفت.

شب جمعه را در «ساوه» ماندیم با جوانانی که از صداقت و صفا سرشار بودند. من در آنجا و در راه بازگشت در این اندیشه بودم که اگر در تهران شعر خوانی در خطی دیگر افتاده است، لااقل در شهر های دیگر دوستداران شعر فراوانند. جوانانی که می خواهند به شعر امروز نزدیک شوند و بی تشریفات و ادا و اطوار در سالنی کوچک ـ نه در پناه شمع و گل ـ بنشینند و گوش به شعر بسپارند. انتخاب‌شان نیز چنان نبود که «شاعر» را در کنار «ترانه ساز» بنشانند. بوق و کرنا هم به راه نینداخته بودند چرا که شعر را نیازی به بوق و کرنا نیست و چه خوب می دانستند جوانان ساوه‌ای آنچه را که پیران بسیار هنوز نمی دانند.

امروز شعر بتمام شهر ها رفته است. شعر امروز را می گویم. هم از این روست که مشتاقان شهرستانی را نباید بی نصیب گذاشت. تکرار واژه ها و ترکیب های گذشتگان در قالب قصاید و قطعات کاری بیهوده است و عجیب است که هنوز «تکرار» را به جای «شعر» به دوستداران پاک دل شهرستانی تحویل میدهند.

شاعر امروز به رویارونی با مخاطبان خود نیاز دارد، و این رویارونی را به گونه‌ای راستین در شهرهائی که هنوز به سنت وفا دارند و اسیر سرگرمی ها و تفریحات مبتذل نشده‌اند میتوان سراغ گرفت.

جوان شهرستانی در شهر کوچکش جز کوچه باغها و خیابان های خلوت نمی شناسد و هم از این سبب است که گرفتار «ترافیک» و «دود» و چیزهای دیگر نیست و این خود مجالی میدهد که به کتاب روی اورد. خواندن و تعمق، و کوشش برای تعمق بیشتر را از یاد نمیبرد. اما این جوان شهرستانی به هنرمندان خود ـ که متاسفانه اغلب در تهران زندگی می کنند نیاز دارد. این هنرمندان، سالن های ساده و کوچک آنها را نباید بهانه قرار دهند، بل شنوندگان را باید در نظر داشته باشند.

شب شعری آنچنان پرشور و صمیمی این اواخر حتی در تهران ندیده بودم . و چه خوب بود که دستگاههای مسئول برای ارائه «تاتر»، «موسیقی»، «شعر» و دیگر هنرها برای شهرهائی اینچنین فکر می کردند و نیز هنرمندان دعوت این پاک دلان را پاسخ مثبت میدادند، که صفای اینان بزرگترین پاداشت و تشویق است.

شعر خوانی به پایان رسید و جوانان مشتاق دور ما حلقه زدند، می خواستند شعر امروز را بهتر و بیشتر بشناسند. جوانهای شهرستانی شعر معاصر را خوب می شناسند و شاعران را نیز. توقع دارند که شاعران امروز ـ جوان یا پیر ـ به شهرستانها سفر کنند و با آنان دیداری شاعرانه داشته باشند و این توقع درستی است.

گفتم که از طبقات مختلف آمده بودند و با چه اشتیاقی به شعر گوش می دادند. گفتند، نماینده‌ی «فرهنگ و هنر» هم داریم، اما از آغاز تا انجام شعر خوانی و حتی ظهر فردا که ساوه را با قلبی شاد و سرشار از مهربانی جوانان شهر کوچک، ترک میکردیم، به دیدار و زیارت ایشان نائل نشدیم.

استاد محیط طباطبائی

اولین کتابهائی که در ایران چاپ شد

در صفحه ۲۱ از شماره ۱۴۹۰۸ اطلاعات زیر عنوان «ضدونقیض گونی درباره چاپ» نقدی و تعریضی به مقاله «اول چاپ سربی و سپس سنگی» مندرج در شماره ۱۴۸۹۴ آن روزنامه دیده میشد که بنا به درخواست نویسنده ارجمند آن دوباره درباره این موضوع اظهار نظر میشود:

۱ـ در مقاله شماره ۱۴۸۹۴ بحث درباره تعیین زمان دقیق ورود صنعت چاپ بایران در میان نبوده که در آن مجال رد و تعریضی باشد بلکه سخن از این میرفته که چاپ سربی پیش از چاپ سنگی به تبریز آمده و تصور میکنم این معنی مورد قبول همه ارباب تتبع و تحقیق باشد و احتیاجی به اعلام نظر مجدد ندارد.

۲ـ محمدحسنخان اعتمادالسلطنه که در زمان خود بزرگترین کتابخانه های ایران را در اختیار داشت نسخه چاپ سربی تبریز مقدم بر سال ۱۲۳۳ را ندیده بود و رساله جهادیه نخستین اثر مطبوع چاپخانه تبریز به تاریخ ۲۵ رمضان ۱۲۳۳ را دیده و داشته و سند قول خود میدانسته و به سیاق عبارت برای ۱۲۳۲ قابل نقلی سراغ نداشته است.

۳ـ رسیدن فتاوی مجتهدین و استفاده از آنها در رساله جهادیه ربطی به تاریخ ورود صنعت چاپ ایران و حتی طبع رساله جهادیه ندارد. فقط تقدم ورود آنها برتاریخ تدوین و چاپ جهادیه باید محرز باشد و سال ۱۲۲۸ که تاریخ وصول آنها به تبریز است مستلزم چاپ آنها در همان سال نبوده است و تعویق این عمل تا پنج سال برای چاپ اول و شش سال برای چاپ دوم ابدا اشکالی بوجود نمیاورد.

۴ـ نقل موضوع تاسیس باسمه خانه در تبریز از کتاب تاریخ ماثرسلطانی مفتون دنبلی در مقاله «ضدونقیض گونی» خالی از مسامحه و یا به تعبیر منطقی مغالطه نیست زیرا در کتاب ماثرسلطانی این قسمت در دنبال وقایع سال هزارودویست‌وبیست و مامور شدن عباس میرزا به آذربایجان برای جنگ روس، در ضمن ماثرولیعهد ذکر شده است. بعد از بنای نظام جدید، توپسازی، قلعه سازی در عباس آباد ولنجق و اردبیل و خوی و ایروان و تبریز و بنای قصر اوجان و قصرو باغ تبریز و باغ میانه و تشخیص خالصات و موقوفات و تعمیر بقاع خیر مخروبه و وضع روز مظالم و چاپارخانه و مهمانخانه وانضباط امور شرع و تعظیم علما و فقها و سربازگیری و حسن سلوک و تشویق صنایع و اشتهار لغات خارجی و جلب معلم و استاد و از خارج کشور خبر مربوط به ایجاد باسمه‌خانه را نوشته است. بنابراین ارتباط آن با (۱۲۲۸) برای کشف ضدونقیض گونی نوعی چیره دستی بشمار میرود وگرنه با مقایسه سالهای بعد از ۱۲۲۰ که حوادث هرسالی از ۱۲۲۱ تا ۱۲۲۸ به ترتیب در متن کتاب شرح داده شده و انجام کارهائی که از ماثر عباسمیرزا یکایک بقلم آمده آخرین آنها ایجاد باسمه‌خانه است.

اشاره به چاپ کتب متعدد دلیل است که این مطلب در سال ۱۲۴۱ که سال ختم تالیف و طبع کتاب بوده قلمبند گردیده است.

۵ـ رساله جهادیه قائم‌مقام مسلم است در اثنای شدت جنگ که از سال ۱۲۲۷ تا ۱۲۳۲ به طول انجامید تدوین و تالیف شده و این عمل ربطی به چاپهای آن رساله ندارد که در سالهای ۱۲۳۴ و ۱۲۳۳ صورت گرفته است، آری تالیف چیز دیگر و چاپ کار دیگری است

۶ـ با وجودیکه آثار منسوب به محمدحسنخان مقدم جزبا یادداشتهای روزانه‌اش همه کار عده‌ای از ارباب قلم بوده که سواد و هنر خود را برای تامین مواجب دولتی در اختیار محمدحسنخان صنیع‌الملک یا صنیع‌الدوله و یا اعتمادالسلطنه گذارده بودند و مسئولیت صحت و صقم مطالب آنها برعهده نویسندگان اصلی آنها بوده است در مطلبی که از منتظم ناصری منسوب به محمدحسنخان در مقاله «ضدونقیض گونی» نقل گردیده ضدونقیضی نمیبنگرم زیرا قید زمان «سالها» برای جمله بعد از وصول فتاوی و رساله های فقها و بیان منویات فتحعلیشاه با ترتیب رساله جهادیه قائم‌مقام به نام شاه و ولیعهد در سالهای مختلف تضادی ندارد همانطور که تدوین و ترتیب آن هم باطبع آن دردو تاریخ مختلف تناقضی پیدا نمیکند

۷ـ ای کاش آقای منوچهر سهام هم مانند آقای دکتر رضوانی درصدد جمع آوری و مراجعه به نسخه های مختلف چاپ سنگی و سربی قدیم و تتبع در کیفیت و تاریخ چاپ آنها بر می آمدند تا از آن میان روشنائیهای تازه‌ای بر موضوع چاپ و چاپخانه در ایران افکنده میشد.

از آقای شانه‌چی استاد ارجمند دانشگاه مشهد و آقای سیدمحمدعلی روضاتی از فضلای اصفهان و آقای ایرج افشار سرپرست کتابخانه مرکزی دانشگاه تهران که در این باب اطلاعات و بلکه مطالعات خاص و ارزنده دارند انتظار میرود خوانندگان روزنامه اطلاعات را با آخرین نتیجه تتبع خود آشنا سازند.

فارسی امروز، بجای ادبیات کلاسیک، در هند

مجمع علمی استادان زبان و ادبیات فارسی که هر سال در یکی از شهرهای ایران تشکیل میگردد امسال سومین نشست خود را در باشگاه بانک سپه برگزار نمود. در سومین روز برپایی این مجمع خانم دکتر «صبرهواواله» استاد زبان و ادبیات فارسی دانشگاه جواهرلعل نهرو که دکترای خود را از دانشگاه تهران اخذ نموده و بعنوان میهمان در این مجمع شرکت جسته است در مورد «تحولی در تدریس زبان و ادبیات فارسی در هند» چنین سخن آغاز کرد: از نقطه نظر مردم هند، زبان فارسی با دیگر زبانهای بیگانه تفاوتی چشمگیر دارد زبان های دیگر واقعا با روح هندیان ناآشنا و نامانوس‌اند لیکن علیرغم بیگانه بودن زبان فارسی، هندیان آنرا از خود دانسته و از آن بعنوان زبان خودی یاد میکنند. اصولا رابطه معنوی زبان فارسی با هندی زبانان آنچنان محکم است که تصور جدا کردن لغات و اصطلاحات فارسی از زبان هندی امری محال جلوه میکند. یکی از شاگردان من پس از گذراندن زبان فارسی در دانشگاه میگفت: من نه تنها زبان فارسی را بخوبی یاد گرفته‌ام بلکه با آموختن این زبان زبان اصلی خود «پنجابی» را نیز بهتر میتوانم درک کنم!! اصولا همانطور که آگاهیم زبان فارسی از دوران گذشته در زبان و ادبیات هندی راه گشوده است، چنانکه زبان رسمی درباریان هند فارسی بود جای هیچ تعجبی نیست که نویسندگان هندی با غرور در شرح احوال خود ذکر میکردند که در طول حیات خود زبان و ادبیات فارسی را مطالعه کرده‌اند و همچنین از کسی که شعری از حافظ یا کلامی از سعدی را میدانست با احترام یاد میکردند و این همه حکایتگر آنست که به تحصیل ادبیات فارسی بسیار قدر می نهادند. دانشجویان هندی، تا بیست سال پیش زبان و ادبیات فارسی را بعنوان واحدی اختیاری انتخاب میکردند و کسی را از فارسی امروز اطلاعی نبود لیکن پس از استقلال هند تحولاتی نیز در تدریس زبان فارسی پدیدار شد در اینجا باید اشاره کنم که هند دارای چندین زبان محلی با ادبیات غنی است و پس از استقلال هند یکی از نخستین اقدامات دولت تشویق و گسترش آموزش این زبانها بود نتیجه آنکه دانشجویان زبان هندی را بعنوان زبان اصلی و یکی از این زبانها را بعنوان درس اختیاری انتخاب میکنند و فارسی در این دانشگاه ها بعنوان چهارمین زبان پس از انگلیسی قرار داشت ضمن اینکه آموزش و پرورش هندوستان باین نکته دقت نمود که درسها طوری تنظیم شود که بجای ادبیات کلاسیک فارسی، زبان کنونی فارسی بدانشجویان تدریس شود البته دربدو امر بواسطه نبودن استادان ورزیده این مهم عملی نبود لیکن با همکاری دانشگاه تهران و اعزام تنی چند از استادان برجسته به هندوستان، تحول عظیمی در تدریس زبان جدید فارسی بوجود آمد و تدریس زبان فارسی مقام خاصی یافت بطوریکه امروزه در شهرهای بزرگ هند آموزش زبان فارسی از اهمیتی خاص برخوردار است و این زائیده نیاز آنها به این زبان است. چرا که در دو سال اخیر ایران بواسطه صنعت ذوب‌آهن و نفت، مهندسان و پزشکان هندی را به همکاری دعوت نموده است و در نتیجه آموختن زبان فارسی برای این افراد بصورت امری حیاتی درآمده است نتیجه آنکه دانشگاههای کلکته و نهرو و حیدرآباد جای مهمی را برای فارسی در نظر گرفته‌اند و دانشگاه دهلی که خود از بزرگترین مراکز آموزش زبان است اقدام به تاسیس رشته مترجمی زبان فارسی نموده است.

درباره فیلم گوزن‌ها

گوزن‌ها، اوج بازیگری بهروز وثوقی

گوزن ها
بازیگران ـ بهروز وثوقی ـ فرامرز قریبیان ـ نصرت پرتوی ـ پرویز فنی زاده ـ عنایت بخشی ـ جهانگیر فروهر ـ پروین سلیمانی و محبوبه بیات.
سناریست و کارگردان ـ مسعود کیمیائی.

بهروز وثوقی با بازی در نقش «سید» در گوزن ها به اوجی از هنر بازیگری دست یافته است. آگاهی و شناخت او از قشر و یا آدمی که او اکنون به خلق آن پرداخته است در حدی ستودنی است. بهروز وثوقی با ایفای نقش «سید» در فیلم گوزن ها منحنی نمودار کارنامه هنریش را به اوج میرساند.

از زمانیکه بهروز وثوقی بازی در فیلم «صدکیلو داماد» را شروع کرد و آخرین فیلمی که من از او دیدم «کندو» بازیگریش فراز و فرود هائی داشته است. اما دوران اوج بازیگری بهروز وثوقی از زمانی آغاز می شود که او به کشف تازه‌ای از شعور و شناخت بازیگری دست می یابد و می بینیم فرهنگ بازیگری خویش را روز بروز در جریان بازیهایش کاملتر کرده است. این شناخت بی تردید با فیلم «هاشم خان» زرین دست آغاز نشد. هر چند زرین دست تلاش کرده بود از استعدادی که در وجود بهروز وثوقی وجود دارد حداکثر استفاده را ببرد اما بازی در فیلم «هاشم خان» اولین فیلم جدی او بود. بعد از آن دورانی طولانی به بازی در فیلمها و نقشهای غیر مطلوبش پرداخت. البته «بیگانه بیا» اولین فیلم کیمیایی نیز نتوانست تمام آنچه را که این بازیگر داشت به نمایش بگذارد، سامونل خاچیکیان نیز در «خداحافظ تهران» به این موفقیت دست نیافته بود. اما همه این فیلم ها و آدمها که نامشان در بالا آمد مقدماتی را فراهم کردند که بهروز وثوقی بتواند در «قیصر» خودی نشان بدهد. البته قیصر با تمام اختلاف نظرهائی که در زمان نمایشش بوجود آورد فصل تازه‌ای را در سینمای ایران گشود که به شکفتن استعدادهایی در این زمینه انجامید.

بهروز وثوقی با بازی در این فیلم راه تازه‌ای برای بازیگری گشود و نقشهای انتخابی او برای بازی کردن، با فیلمهای خاصی که بر میگزید، نقش موثری در سینمای ایران داشتند.

مسعود کیمیایی با همین فیلم بود که موجودیت خود را سینمای ایران تثبیت کرد. ناصر ملک مطیعی با قیصر بود که حیات دوباره‌ای یافت. جمشید مشایخی هنرمند با ارزش تئاتر با همین فیلم بود که به سینما آمد و اسفندیار منفردزاده و نعمت حقیقی با همین فیلم بود که در زمینه کار خود ارزشهایی را باثبات رسانیدند.

مهمتر از این «قیصر» فتح بابی برای هجوم افکار نو و جوان به سینمای ایران بود که تا آن زمان نا چیز شمرده می شد. البته در این نقطه عطف، سهم پیشین فرخ غفاری در فیلم جنوب شهر و شب قوزی و دیگران را از یاد نباید برد. اما تحولی که در سینما بوجود آمد با «قیصر» آغاز شد افراد این گروه و گروه متشکل کیمیائی، وثوقی ، حقیقی و منفردزاده موجودیت یافت گهگاه بصورت انفرادی به اوج هایی دست یافته بودند که از این میان سهم بهروز وثوقی بعنوان بازیگر تیم بیشتر بوده است. اگر از اولین کار اینها «بیگانه بیا» شروع کنیم می بینیم که هر چه پیشتر رفته‌اند بهروز وثوقی کاملتر شده است. قیصر، رضا موتوری، داش آکل، بلوچ، خاک و همین گوزن ها. البته فراموش نکنیم که فیلمنامه تمام این فیلم ها بگونه‌ای نوشته شده‌اند که تمام بار فیلم را فقط قهرمان داستان بدوش می کشیده است، باین معنی که بهروز وثوقی بعنوان بازیگر میدان عمل بیشتری داشته است و اگر بخواهیم بررسی کوتاهی در تمام قهرمانان این فیلم ها داشته باشیم می بینیم این قهرمانان فرهنگ یگانه‌ای داشته‌اند که زیر بنای اقتصادی و فرهنگیشان همسان بوده است و می توان چنین استنباط کرد که کیمیایی در کلیه فیلمهایش تا گوزن ها بدنبال شناسایی آدمی بوده که در بعد وسیعتری قشری را شامل میشده است و در جاگیری این آدم در قشری که مورد توجه کیمیایی است روز به روز کاملتر شده است. قهرمان گوزن ها تمامی خصوصیات و ویژگیهای قیصر، رضا موتوری، داش آکل خاک و بلوچ را در خود نهفته دارد.

«سید» در گوزن ها گذشته‌ای درخشان داشته است و اکنون در نهایت ایثار می بینیم که در عین فلاکت بالاخره شخصیت وجودی خود را از دست میدهد. «سید» که تکامل قهرمانان پیشین کیمیایی است در غیرت، شجاعت، شهامت، فلاکت، رفیق بازی سرامد است و در همین جاست که او شخصیت تکامل یافته‌اش را در فرهنگ خود باز می یابد. منتهی کیمیایی در همین حد او را رها نمی کند. شمعدانی گلدانی که در سکانس نهایی فیلم و داخل پنجره رو به حیاط نشان داده می شود و تاکیدی که کیمیایی تلویحا وسیله تصویر بر آن میکند شاید رشد و نمو انسان کاملتری را نوید میدهد که می باید بنوعی دیگر و در پایگاهی دیگر قد برافرازد و شخصیت تازه‌ای بیابد. اگر تغییر جهت کیمیایی را در فیلم غزل نگاه کنیم این را بخوبی می شود استنباط کرد که او قهرمان شش فیلم پیشین خود را رها کرده، از جنگل اجتماع گریخته و به طبیعت پناه برده است. شاید بنوعی تلویحی شانه خالی کرده باشد چرا که می بینیم او در غزل، کیمیایی فیلمهای گذشته‌اش نیست و فقط به شعر درون انسان می پردازد نه به بعد زمانی و مکانی او که گاه نیز نقبی به تاریخ یعنی به فلسفه تاریخ ایجاد می کرد (اشاره کنم به سکانس نهایی فیلم بلوچ)

این چرخش صدوهشتاد درجه را که با «غزل» آغاز می شود چگونه می شود توجیه کرد؟ یاس یا تکامل؟ اگر دگرگونی کیمیایی از شانه خالی کردن همان یاس باشد به هیچ وجه قابل پذیرش نیست و اگر حس میکند که تعهداتش را در بیان و ارائه آنچه می خواسته بانجام رسانیده است باز هم دقیقا پذیرفتنی نیست، چرا که دامنه مساله‌ای را که کیمیایی خطش را گرفته بود می تواند وسعت بیشتری داشته باشد. اگر خستگی است که بحث دیگریست ولی من امیدوارم که از یاس نباشد.

اما «گوزن ها» مرثیه کیمیایی در بیان «حس» است، که البته در این میدان «عاطفه» سهم بیشتری دارد. آنچه من در پایان «ناکام» این فیلم دریافتم اینکه کیمیایی هردیالوگ را با بغض نوشته وهر بلان را با صدایی شکسته در گلو می گرفته است.

بهر حال فیلمی است که باید آن را دید و از بازیهای هنرمندانه: بهروز وثوقی، فرامرز قریبیان نصرت پرتوی، فنی زاده، عنایت بخشی، پروین سلیمانی، جهانگیر فروهر و محبوبه بیات لذت برد. هر چند که فیلم جای بحث فراوان دارد اما «ناچار» چون سخن بدرازا انجامیده است به آنچه آمد بسنده می شود.

محمد ابراهیمیان

خوانندگان اطلاعات و لایحه مالک و مستاجر

آزادی ساختمان، مشکل مسکن را حل میکند

میزان اجاره ، براین اساس ، باید تعیین شود :

۱ شاخص هزینه زندگی

۲ درآمد مستاجر

۳ بهای ساختمان

بحث و اظهار نظر پیرامون رابطه مالك و مستاجر که بدنبال نخستین جلسه رویاروئی مالك و مستاجر در «اطلاعات» از سوی خوانندگان عزیز آغاز شده است، همچنان ادامه دارد.

درجلسه رویاروئی مالك و مستاجر گروهی از مالکان ومستاجران برای اولین بار چهره به چهره نظرات وپیشنهادهای خودراعنوان کردند. پس از آن سیل اظهارنظر های خوانندگان عزیز به «اطلاعات» سرازیرشد. «اطلاعات» ضمن تشکر از خوانندگان خود که نسبت به موضوع مالك ومستاجر با موشکافی اظهارنظر های خودرامی‌فرستند همچنان بدرج نظرات وپیشنهاد های خوانندگان عزیز ادامه میدهد.

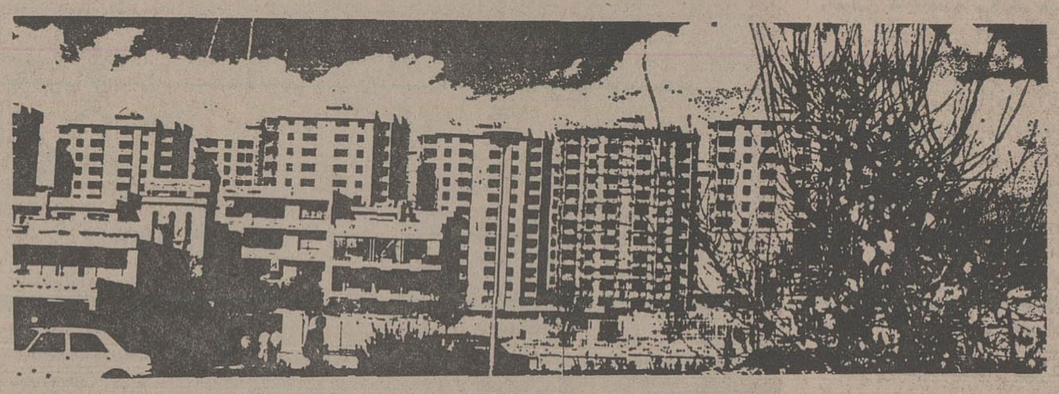

آقای بیژن جهانگیر مینویسد: در سه‌ساله‌اخیربه این‌موضوع توجه میشد که حق بامستاجر است . در موج جدید گرایش اگر بطرف مستاجر نباشد لااقل در جهت بی‌طرفی و احیانا بررسی واقع بینانه موضوع است . معنائی که از این‌تغییر جهت مستفاد میشود میتواند شکست‌حمایت‌مطلق ازمستاجر را شامل شود .

شنیده وخوانده میشود که عرضه ساختمان کم است و تقاضا زیاد ، ضمنا به خاطر دارید که بیش‌از دو سال‌است که در تهران جواز ساختمان داده نشده است .

از این دوموضوع میتوان نتیجه گرفت که بایدبه تولید و عرضه‌ساختمان اضافه‌شود.

در هفت ماه‌اول سال‌جاری پروانه ساختمان ۱ر۲۱ درصد کمتر از مدت مشابه سال‌قبل صادر شده است ، از طرفی سطح کل زیربنای درنظر گرفته‌شده ۹ر۵درصد کمتر از رقم مشابه درسال ۱۳۵۳است. با توجه‌به‌این مسائل ،پیشنهاد وتاکیدمیکنم‌که‌از طریق‌افزایش تولید ساختمان به حل مشکل روابط مالک و مستاجر کمک شود .

یکنواختی اجاره

آقای علی نامدار مینویسد: به کسانی که پول خود را به بانک های دولتی میسپارند بهره‌ای‌حدود ۱۰درصدپرداخت می شود . ای کاش این بهره به صورت عادلانه در روابط مالک و مستاجر نیز اعمال می شد . میتوان در مورد منازل اجاره‌ای براساس طبقه بندی ارزش ملک‌که همه‌ساله‌باتوجه به شاخص هزینه زندگی تعیین میشود ، درصد معینی‌رابرای اجاره بها اختصاص داد .

این اقدام در تثبیت اجاره بها و جلوگیری از ترقی بیش از حد ملک موثر است .

حسن دیگر این یکنواخت شدن آنست که هم مالک و هم مستاجر به حق قانونی خود واقف‌می‌شوند و مالک‌اصراری در تخلیه و مستاجر اصراری درسکونت دریک‌محل‌نخواهند داشت .

خانم مریم‌قاسمی مینویسد: بایداجاره نامه‌هائی که مدت۳ سال از تنظیم آن گذشته‌باطل شود و مالک و مستاجرموظف باشند در مورد اجاره بهای جدید با یکدیگر توافق کنند . در صورتی که طرفین‌بتوافق نرسیدند یک سازمان دولتی نرخ واقعی ساختمان را تعیین کند و درصدی را به عنوان بهره محاسبه کرده و مبنای اجاره‌بها قرار دهد . اجرای این پیشنهادباعث میشودکسانی که درسال های گذشته‌خانه‌ای را اجازه کرده‌اند و به علت کمی اجاره بها به هیچوجه حاضر به تخلیه آن‌نیستندمحل مسکونی خود را تخلیه کنند وساختمان دیگری را اجاره کنند که مناسب با درآمد آنها باشد

سه پیشنهاد

آقای مهندس بهمن قاجار پیشنهاد های خود را در سه مورد خلاصه کرده است :

۱ـ در قانون مالکومستاجر باید وضع مستاجر وموجررا ازلحاظ کمی‌و کیفی در نظر گرفت .

ازلحاظ کمی‌تعداد مستاجرین چند برابر موجرین است و از لحاظ کیفی‌وضع مادی‌مستاجرین اکثرا خوب نیست و مجبورند بیشتر درآمدشان را برای مال‌الاجاره بپردازند . قانون خوب آن قانونی است که بنفع اکثریت باشد. پس در قانون مالک و مستاجر که اکنون مورد بحث است باید اصل را در حمایت‌از طرف ضعیف که مستاجر است قرار داد.

ضمنا حق مالک محترم است‌و مالک هم باید در حدود عرف‌و انصاف از خانه‌ای که اجاره میدهد کرایه خود را بدون دغدغه خاطر وصول کند . در حال حاضر کمتر مستاجریست‌که کرایه خانه‌اش را نپردازد.

مالکین میخواهند اجاره رازیاد کنند و مستاجرین حاضرنیستند. دولت باید در اینجا پا درمیانی کند و هردوسال یا سه سال‌یک بار وضع اجاره بها را مطالعه و برحسب موقعیت آنرا افزایش دهد. یا اعلان کنند که در سال ۱۳۵۵ چون هزینه زندگی و قیمت مصالح ساختمانی بالارفته اجاره خانه بیک نسبت مثلا ده درصد بالا برود. البته این‌نسبت باید در نقاط مختلف شهرمتفاوت باشد.

۲ـ دولت باید باشخاصی که جواز ساختمان میدهد آنها را متعهد کند که قسمتی از بنا را باجاره بدهند و بقیه رابفروشند. مگر وقتی که شخصی بخواهد یک خانه برای خودش بسازدکه عرفا و قانونا باید خودش ازآن استفاده کند.

۳ـ دولت باید بکارمندان خود خانه بدهد و پیش قسط نگیرد . کارمند دولت ولو مدیر کل هم باشد در این محیط و با این خرجها پس‌اندازی ندارد که‌پیش قسط بپردازد. هرچند مقداراین پیش پرداخت کم باشد.

مستاجر خارجی

سرهنگ بازنشسته جواد نیامیر می‌نویسد : من نه‌موجرم و نه مستاجر ، زیرا در خانه‌خودم ساکنم و مستغلی هم ندارم‌که اجاره بدهم . آنچه فکر مرابخود مشغول میکند وتقریبا برایم معمایی شده ، اینست که میشنویم موجرین بیشتر مایلند مستاجر خارجی داشته باشند. واقعا این موضوع برای یک ایرانی قابل ایراداست‌که خارجی‌را به‌هم‌وطن خود ترجیح میدهد . باید دید مستاجر فرنگی چه دارد و چه میکند که مستاجر ایرانی نداردو نمی‌کند. واقعا مقامهای مسئول باید در باره این نکته بررسی و تحقیق کنند و ببینند علت این گرایش چیست؟

دولت باید از هر لحاظ‌بفکر کمک و همراهی به‌مستاجرین باشد. همچنین فقط در یکمورد باید از موجر حمایت کند و آن حمایت از قرارداد منعقده بین مستاجر وموجر است .

آقای علی داوری می‌نویسد: پیشنهاد می‌کنم اجاره نامه طبق معمول برای مدت یک سال‌تنظیم شود و پس از پایان سال‌درصد بالا رفتن هزینه زندگی به آن اضافه شود. بعد از آن مقدار اجاره برای مدت دو سال قابل تمدید باشد واین موضوع در سند اجاره نوشته شود.

سازمان معینی نیز میتواند موظف شود که اجاره‌بها را با قیمت واقعی ملک تعیین ورای قطعی صادر کند. اگر بعنوان احتیاج شخصی منزلی تخلیه‌شد مالک تعهد کند که برای مدت‌سه سال خانه خود را اجاره ندهد واگر قبل از مدت سه سال‌ملک خود را اجاره داد باید میزان اجاره مبلغی باشد که درآخرین اجاره نامه قید شده است.

بازار سیاه

خانه‌سازی یا به قولی‌آپارتمان سازی یکی از راههای اساسی کاهش اختلافات مالک ومستاجر است. باافزایش ساختمانهای اجاری مستاجر هراسی ازتخلیه خانه بخود راه نمی‌دهد .همچنین موجران هرچند وقت یکباربفکر افزایش اجاره بها نمی‌افتند .در حقیقت وفور ساختمان‌میتواند بازار سیاه خانه و آپارتمان اجاره‌ای را بشکند.

گرامی سالروز ششم بهمن
روز تجدید حیات ملی ایران
را به پیشگاه شهریار تاجدار تبریک عرض مینماید
رئیس انجمن شهر شهرضا
مهندس میربد

با افتخار سالروز
انقلاب بزرگ شاه و ملت
را به پیشگاه مبارک
شهریار دادگستر ایران
از صمیم قلب تبریک میگوید.
نایب رئیس اتاق اصناف شهرضا ـ
حاج حبیب‌الله مشگی

گرامی باد سالروز ششم بهمن
روز آغاز شکوه تاریخ و تجدید مجد و عظمت ایران زمین تحت لوای
شاهنشاه آریامهر طراح عظیم الشان انقلاب شاه و ملت
اتاق اصناف شهرستان گلپایگان

سینمای هند، سازنده شاهکار های دراماتیك خانوادگی تکخال تازه‌ای برزمین میزند.
ازفردا صبح فقط در
سینماهمای
نمایش دهنده محصولات استثنائی سینمای هند
ANDAZ
شمی کاپور
هما مالینی
راجش کانا
شریک زندگی
رنگی ایستمن کالر
محصول ۱۹۷۵
کارگردان: رامش سیپی
موزیک: شانکر جایکشن
فیلمی که‌نه یکبار بلکه چندین‌بار به‌تماشایش خواهید شتافت

الف ... مثلِ ... آینده
ب ... مثلِ ... بهتر
پ ... مثلِ ... پس‌انداز
«صندوق پس انداز بانک ملی ایران»

سینمای کسری : استیسی

برنامه سینماها

تماشای فیلمهائی که باعلامت (×) مشخص شده‌برای اشخاص کمتر از ۱۸ سال ممنوع است

★ (×) استیسی ـ رنگی ـ آن راندال
کسری (۸۲۶۹۳۹) ۱۰ـ۱۲ـ۲ـ۴ـ۶ـ۸ـ۱۰
★ انسان وحیوان ـرنگی ـ سینما سکوپ
شهر قصه (۶۲۷۲۹۰) ۱۱ـ ۲ـ ۴ـ ۶ـ ۸ـ۱۰
★ افسونگر سوئدی ـ رنگی ـ جنتاگرن
امپایر (۶۲۳۹۴۲) ۳۰ر۱۱ـ ۳۰ر ۱ـ۳۰ر۳ـ۳۰ر۵ـ۳۰ر۷ـ۴۵ر۹
★ اژدها وارد میشود ـ رنگی ـ بروسلی
تخت‌جمشید (۶۵۲۵۵۰) ۱۱ـ ۲ـ ۴ـ ۶ـ ۸ـ ۱۰
★ بانوی مسخره ـ رنگی ـ عمرشریف ـ باربارااسترایسند
دیاموند (۸۲۸۴۰۰) ۱۵ر۱۱ـ۳ـ۱۵ر۵ـ۳۰ر۷ـ۴۵ر۹
★ باستر وبیلی ـ رنگی ـ جان‌مایکل‌وینسنت
گلدن‌سیتی(۶۶۳۲۶۹)۳۰ر۱۱ـ۳۰ر۱ـ ۳۰ر۳ـ۳۰ر۵ـ۳۰ر۷ـ۴۵ر۹
★ (×) جنگ گرم ـتختواب نرم ـ رنگی ـ پیترسلرز
پولیدور (۴۲۶۳۱)۳۰ر۱۱ـ۳۰ر۱ـ ۳۰ر۳ـ ۳۰ر۵ـ۳۰ر۷ـ۴۵ر۸
★ خشم عقاب‌ها ـ بهارجوانی
پردیس (۳۰۴۲۵۹) ۹ـ ۱۱ـ ۱ـ ۳ـ ۵ـ ۷ـ ۹
★ جدال با ارواح طلائی ـ رنگی ـ سینما سکوپ
برلیان (۳۹۳۰۳۵) ۹ـ۱۱ـ۱ـ۳ـ۵ـ۷ـ۹
★ دو آقای باشخصیت ـ سعید راد ـ بیک‌ایمانوردی
اونیورسال (۹۲۶۹۵۳) ۱۱ـ ۱ـ ۳ـ ۵ـ ۷ر۱۵ـ ۳۰ر۹
پاسیفیک (۷۵۳۳۱۱) ۱۵ر۱۱ـ ۳۰ر۳ـ ۳۰ر۵ـ ۳۰ر۷ـ ۳۰ر۹
ایران (۳۱۶۳۵۴) ۳۰ر۱۰ـ۳۰ر۲ـ ۳۰ر۴ـ ۳۰ر۶ـ ۳۰ر۸
سایتا (۳۵۲۴۴۲) ۱۰ـ ۱۲ـ ۲ـ ۴ـ ۶ـ ۸ـ ۱۰
تیسفون(۹۵۸۸۸۲) ۹ـ ۱۱ـ ۱ـ ۳ـ ۵ـ ۷ـ ۹
رنگین‌کمان (۷۵۶۷۶۰) ۹ـ ۱۱ـ ۱ـ ۳ـ ۵ـ ۷ـ ۹
پرسپولیس (۵۳۸۰۸۱) ۱۰ـ ۱۲ـ ۲ـ ۴ـ ۶ـ ۸
دریا (۳۴۱۷۴۶) ۹ـ ۱۱ـ ۱ـ ۳ـ ۵ـ ۷ـ ۹
کارون (۹۵۵۱۶۵) ۳۰ر۱۰ـ ۳۰ر۲ـ ۳۰ر۴ـ ۳۰ر۶ـ ۳۰ر۸
آستارا (۸۷۴۰۲۲) ۳۰ر۱۰ـ ۳۰ر۲ـ ۳۰ر۴ـ ۳۰ر۶ـ ۳۰ر۸
★ دختر رایان ـ رنگی ـ سیما سکوب
گلدیس (۶۲۸۷۱۲) ۳۰ر۱۲ ۳۰ر۳ـ ۳۰ر۶
★ داستان عشق ـ رنگی ـ محصول هندوستان
حافظ (۳۹۱۰۷۴)۳۰ر۱۰ـ ۳۰ر۲ـ ۳۰ر۴ـ ۳۰ر۶ـ۳۰ر۸
★ دختری بنام لائورا ـ سینماسکوپ ـ رنگی
پارک (۳۱۹۶۳۷) ۹ـ ۱۱ـ ۱ـ ۳ـ ۵ـ ۷ـ ۹
★ رفیق ـ ایرج قادری ـ بهمن مفید
مولن‌روژ (۷۵۲۹۲۹) ۱۱ـ ۱ـ ۳ـ ۵ـ ۷ـ ۹
اروپا (۳۰۳۱۷۹) ۳۰ر۱۰ـ ۳۰ر۲ـ ۳۰ر۴ـ ۳۰ر۶ـ ۳۰ر۸
نیاگارا (۶۶۵۳۰۷) ۱۱ـ ۱ـ ۳ـ ۵ـ ۷ـ ۱۵ر۹
میامی (۷۵۴۳۲۹) ۱۱ـ ۱ـ ۳ـ ۵ـ ۷ـ ۱۵ر۹
الوند (۳۵۶۵۳۸) ۱۰ـ ۱۲ـ ۲ـ ۴ـ ۶ـ ۸ـ ۱۰
کیهان (۵۴۶۳۶۰) ۹ـ ۱۱ـ ۱ـ ۳ـ ۵ـ ۷ـ۹
مارلیک (۹۶۳۶۱۶) ۱۱ـ ۱ـ ۳ـ ۵ـ ۷ـ ۹
ارانوس (۵۲۷۹۷۱) ۳۰ر۱۰ـ ۳۰ر۲ـ ۳۰ر۴ـ ۳۰ر۶ـ۳۰ر۸
شهرام (۸۴۴۵۴۹) ۹ـ ۱۱ـ ۱ـ ۳ـ ۵ـ ۷ـ ۹
شرق (۵۳۴۰۲۴) ۱۰ـ ۱۲ـ ۲ـ ۴ـ ۶ـ ۸
سیلوانا (۳۶۳۷۳۷) ۳۰ر۱۰ـ ۳۰ر۲ـ ۳۰ر۴ـ ۳۰ر۶ـ ۳۰ر۸
★ روزنو، شینو ـ رنگی ـ سانجیوکومار
همای (۳۱۱۶۶۹) ۳۰ر۱۰ـ ۳۰ر۲ـ ۳۰ر۴ـ ۳۰ر۶ـ ۳۰ر۸
★ زوزمگرگهای سیاه ـ رنگی ـ رون‌الای
پارامونت (۴۸۳۲۱) ۱۵ر۱۱ـ ۳۰ر۳ـ ۳۰ر۵ـ ۳۰ر۷ـ ۳۰ر۹
★ زن‌ببر ـ سینماسکوپ ـ رنگی
سهیلا (۳۱۶۴۲۴)۱۰ـ ۳۰ر۲ـ ۳۰ر۴ـ ۳۰ر۶ـ ۳۰ر۸
پلازا (۴۴۲۵۵) ۱۵ر۱۱ـ ۱۵ر۳ـ ۱۵ر۵ـ ۱۵ر۷ـ ۱۵ر۹
مراد (۷۵۳۳۸۲) ۹ـ ۱۱ـ ۱ـ ۳ـ ۵ـ ۷ـ ۹
ری (۵۲۲۵۷۸) ۱۰ـ ۱۲ـ ۲ـ ۴ـ ۶ـ ۸
داریوش (۵۲۶۲۶۵) ۳۰ر۱۰ـ ۳۰ر۲ـ ۳۰ر۴ـ ۳۰ر۶ـ ۳۰ر۸
★ زنجیرهای شکسته ـ پنج بیرحم
فلور (۵۲۸۰۹۶) ۹ـ ۱۱ـ ۱ـ ۳ـ ۵ـ ۷ـ ۹
★ ژنرال‌پاتون ـ رنگی ـ جرج سی‌اسکات
بولوار (۶۵۵۲۹۲) ۱۱ـ ۳۰ر۱ـ ۴ ـ۳۰ر۶ـ ۹
★ (×) سرآلفردورا برای‌من‌بیاور ـ رنگی ـ ایزلادی
رادیوسیتی (۴۳۳۲۰)۳۰ر۱۱ـ ۳۰ر۲ـ ۵ ۳۰ر۷ـ ۴۵ر۹
★ ستیزقدرت ها ـ رنگی ـ فرانک‌کولبرت
ریولی (۷۵۷۷۷۷) ۱۱ـ۳۰ر۳ـ ۳۰ر۵ـ ۳۰ر۷ـ ۳۰ر۹
★ سربازهای چوبی ـ قبرت رابکن رفیق
البرز (۳۰۴۲۵۸) ۳۰ر۸ـ۳۰ر۱۱ـ۳۰ر۲ـ ۳۰ر۵ـ ۳۰ر۸
★ (×) شکوفه‌های لطیف عشق ـ رنگی
ب.ب (۸۲۹۶۴۱) ۱۰ـ۱۲ـ۲ـ۴ـ۶ـ۸ـ۱۰
★ سرزمین دلاوران ـ مردبی‌ستاره
آسمان آبی (۳۴۱۶۶۸) ۹ـ ۱۱ـ ۱ـ ۳ـ ۵ـ ۷ـ ۹
★ (×) شامپو ـ رنگی ـ وارن‌بیتی ـ گلدی‌هان
آتلانتیک (۶۲۷۱۷۱) ۱۵ر۱۱ـ ۳۰ر۳ـ ۳۰ر۵ـ ۳۰ر۷ـ۳۰ر۹
★ شیر وباد ـرنگی ـشون‌کانری ـکندیس‌برگن
شهرفرنگ (۶۲۷۶۲۸) ۱۵ر۱۱ـ ۳ـ۱۵ر۵ـ ۳۰ر۷ـ ۴۵ر۹
★ ضربه‌مرگ ـسینماسکوپ ـ رنگی
دروازه‌مطلائی (۳۵۲۱۶۰) ۹ـ ۱۱ـ ۱ـ ۳ـ ۵ـ ۷ـ ۹
★ (×) عشق مثلث ـرنگی ـ لیزاگاستونی
ونک (۶۸۴۱۱۶) ۱۱ـ ۲ـ ۴ـ ۶ـ ۸ـ ۱۰
★ عقرب ـ رنگی ـ برت‌لنکستر
مارژستیک (۶۶۸۴۶۱) ۱۱ـ ۱ـ ۳ـ ۵ـ ۷ر۱۵ـ۱۵ر۹
★ (×) گناهکاران جزیره بهشت ـ رنگی ـ زمودی‌آرایا
شهرقشنگ (۴۷۷۷۷) ۱۱ـ ۱ـ۳ـ۵ـ ۷ـ ۱۵ر۹
★ گلوله‌برفی ـ رنگی ـ محصول‌والت‌دیسنی
سانترال (۹۲۸۶۸۶) ۱۱ـ ۱ـ ۳ـ ۵ـ ۷ـ ۱۵ر۹
سینه‌موند (۴۸۳۲۲) ۱۱ـ ۳ـ ۵ـ ۷ـ ۹
★ گوزن‌ها ـ بهروزوثوقی ـ نصرت پرتوی
کاپری (۹۲۸۴۰۱) ۱۱ـ ۱ـ ۳ـ ۵ـ ۷ـ ۱۵ر۹
آسیا (۴۲۹۰۹) ۱۱ـ ۱ـ ۳ـ ۵ـ ۷ر۱۵ـ ۳۰ر۹
رکس (۳۱۵۲۹۳) ۳۰ر۱۰ـ ۳۰ر۲ـ ۳۰ر۴ـ ۳۰ر۶ـ ۳۰ر۸
شهوند (۳۵۴۰۴۰) ۳۰ر۱۰ـ ۳۰ر۲ـ ۳۰ر۴ـ ۳۰ر۶ـ ۳۰ر۸
لیدو (۵۴۱۲۸۲) ۱۰ـ ۱۲ـ ۲ـ ۴ـ ۶ـ ۸
نپتون (۷۶۰۱۳۶) ۹ـ ۱۱ـ ۱ـ ۳ـ ۵ـ ۷ـ ۹
ژاله (۳۰۴۱۲۰) ۳۰ر۱۰ـ ۳۰ر۲ـ ۳۰ر۴ـ ۳۰ر۶ـ ۳۰ر۸
توسکا (۵۳۹۵۴۴) ۳۰ر۱۰ـ ۳۰ر۲ـ ۳۰ر۴ـ ۳۰ر۶ـ ۳۰ر۸
المپیا (۹۲۶۷۹۷) ۴۵ر۱۰ـ ۱ـ ۳ـ ۵ـ ۷ـ ۹
پاسارگاد (۳۴۲۷۸۲) ۹ـ ۱۱ـ ۱ـ ۳ـ ۵ـ ۷ـ ۹
چرخ‌فلک (۹۵۰۵۵۸) ۱۰ـ ۱۲ـ ۲ـ ۴ـ ۶ـ ۸
ناتالی (۵۴۴۵۳۴) ۳۰ر۱۰ـ ۳۰ر۲ـ ۳۰ر۴ـ ۳۰ر۶ـ ۳۰ر۸
سیلورسیتی (۲۶۱۲۰۵) ۳۰ر۱۰ـ ۳۰ر۲ـ ۳ر۴ـ ۳۰ر۶ـ۳۰ر۸
★گیتای بیباک ـ رنگی ـ محصول هندوستان
موناکو (۷۹۵۵۷۶) ۱۰ـ ۱۲ـ ۲ـ ۴ـ ۶ـ ۸
★ گرگ سیاه دیترویت ـ رنگی ـ الکس روکو
شهرتماشا (۹۲۸۶۸۶) ۱۵ر۱۱ـ۳۰ر۱ـ۳۰ر۲ـ۳۰ر۵ـ۳۰ر۷ـ۳۰ر۹
★ گودزیلا و مرد پرنده ـ اسیر عشق یک مرد ستاره (۵۳۸۷۲۱) ۹ـ۱۱ـ۱ـ۳ـ۵ـ۷ـ۹
★ مروارید سیاه ـ رنگی ـ زئودی‌ارایا
آتلانتیک (۶۲۷۱۷۱) ۱۵ر۱۱ـ۳۰ر۱ـ۳۰ر۳ـ ۳۰ر۵ـ۳۰ر۷ـ۳۰ر۹
★ یوسف گمگشته ـ رنگی ـ بلیندالی
متروپل (۳۱۹۴۱۰) ۹ـ ۱۱ـ ۱ـ ۳ـ ۵ـ ۷ـ ۹
رویال (۸۲۹۷۸۵) ۱۰ـ ۱۲ـ ۲ـ ۴ـ ۶ـ ۸ـ ۱۰
★ ناجا و خدایان هفت دریا ـسه‌غول‌امپراتوری رم
نادر (۳۱۴۴۹۵) ۹ـ ۱۱ـ ۱ـ ۳ـ ۵ـ ۷ـ ۹
سانس انگلیسی
گلدیس ساعت ۹ر۳۰ (حقه‌بسبک آمریکائی)
★ ابراهیم توپچی و آقابیک کارگردان : رکن‌الدین خسروی
باشرکت : جعفر والی ـ جمشیدلایق ـ سرورروحانی
تالار ۲۵شهریور (۵۲۵۴۴۴) شروع ۷ر۳۰

سینمادار یوش بفروش میرسد
با تلفن ۷۵۷۷۷۷ تماس بگیرید.

شما میخواهید به مسافرت بروید ؟
مادر نبودن‌شما باضمانت معتبر از منزلتان۲۴ ساعته مواظبت می‌کنیم . تلفن ۷۹۵۳۴۵

صفحه ۳۱
اطلاعات ـ سه‌شنبه ۱۴ بهمن‌ماه ۱۳۵۴ـ شماره ۱۴۹۲۶

هویدا بهنگام تقدیم لایحه بودجه سال ۵۵ گفت :

ترقی سطح زندگی به بهای تنبلی حاصل نمیشود

هدفهای تحصیلی باید از سلطه مدرک تحصیلی رها شود

عدم اجرای تعهدات کنسرسیوم نمیتواند مورد قبول ما باشد

جناب آقای رئیس
خانمها آقایان

همراه باسپاسی فراوان‌در پیشگاه خداوند بزرگ اجازه میخواهم بودجه سال ۱۳۵۵ کل کشور را به مجلس شورای ملی تقدیم دارم.

این دوازدهمین بودجه‌ایست کهبنابر اراده وامر مطاع شاهنشاه آریامهرافتخار تهیه‌و تقدیم آن نصیب این دولت خدمتگزار میشود واماابن بودجه هم از نظر کمیت هائی که گواه پیشرفت وقفه ناپذیر اقتصاد کشور ماستو هم ازلحاظ کیفیت وشرائطی‌که باآغازعصر رستاخیزدرحیات اجتماعی و ملی ماپدیدار شده است نسبت به بودجه‌های پیشین‌از خصوصیات‌بارزی‌برخوردار است .

بعلاوه این بودجه متعلق به‌سالی است که طی آن ملت ایران یکپارچه وهمدل‌به بزرگداشت پنجاهمین سال شاهنشاهی پهلوی همت میگمارد.

شوروشوقی که هموطنان مابرای بزرگداشت این دوره از تاریخ نشان میدهند نه تنها نمودار حقشناسی و سپاس آنها است بلکه برای نمایش شکوفاترین دوره تاریخ دوهزار وپانصد ساله شاهنشاهی است .

هموطنان ما میکوشند تا دراین رهگذر خاطره مجاهدات ومساعی گرانمایه سردودمان پهلوی اعلیحضرت رضاشاه‌کبیر را درراه احیاء استقلال وحفظ تمامیت ارضی وشالوده ریزی ایران نوگرامی دارند وبخصوص با مروری در حوادث دوران پرافتخار شاهنشاه آریامهرسپاس عمیق خودرا به شاهنشاهی که ایران وایرانی را بهاوج عظمت رهنمون گردید ودورانی ازپیشرفت هاکم نظیر وپیروزیهای‌بزرگ وافتخارات‌جاوید برای این ملت بارمغان آورد تقدیم دارند .

این بودجه هنگامی تهیه وتقدیم میشود که تشکیل حزب رستاخیز ملت ایران وحدت ملی ما را براساس سه اصل نظام شاهنشاهی ، قانون اساسی وانقلاب شاه وملت درمقام پایگاه استوار واصیل همه فعالیتها و بعنوان بستر همشگی زندگی ملی ما ایرانیان تثبیت ومشخص کرده و تحت تاثیر چنین کیفیتی است که بودجه مورد بحث تنها، بصورت یک منشور مالی واقتصادی برای یک دوره برنامه‌ای تنظیم نشده بلکه درپس هریک از آمار وارقام آن فلسفه‌ای نهفته است که از اندیشه های بلند وکارساز شاهنشاهمان ومقتضیات وآرمانهای خاص عصر رستاخیزمایه گرفته است .

تاکید براین مفهوم ضرورت‌دارد که انقلاب ایران در نخستین مرحله خود سد های سنتی را که مانع رشد نیرو های‌مادی و معنوی‌کشور بود از میان برداشت و با آزاد ساختن نیرو های خلاق کشور شالوده ریزی یک اقتصاد برومند و امروزی را میسر ساخت و امااشتباه است اگر تصور شود که انقلاب فقط یک راهگشائی همه جانبه برای وقوع جهشهای‌بلند و تامین یک رشد استثنائی‌و بی‌سابقه اقتصادی برای ما در مقیاس های جهانی بود . چرا که علاوه بر این آنچه به این انقلاب‌موقع و منزلت خاص بخشیده همانا محتوای‌انسانی‌و اجتماعی آنست که از یکطرف بسط امکانات زندگی‌بهتر برای همه و از سوی دیگر همه آن عوامل‌را در برمیگرد که شایسته شخصیت و فضیلت انسانهای آزاد و پیشرو است.

مادر گذشته و حال‌شاهد دگرگونی های گوناگونی‌در جوامع‌مختلف بوده‌ایم که با تحصیل محرومیت ها و مرارتهای فراوان برای این یا آن‌ملت و یا قربانی شدن نسلی به‌بهانه رفاه نسلهای آینده و گاه با تبدیل انسانهابه عوامل بی‌اراده تولید یا مصرف همراه بوده‌اند حال‌آنکه انقلاب ایران به برکت برخورداری ازنگ فرماندهی تواناو روشن‌بین‌و انساندوست نیرومندی اقتصادی و سیاسی و نظامی کشور را بعنوان پشتوانه‌رفاه وسربلندی و تجلی خصوصیات انسانی و حق تمام عیار همه نسلها و ازجمله نسل حاضر طلب کرده و دنبال گرفته است .

درعین حال در فرهنگ انقلاب ایران رفاه هیچگاه و بهیچ صورت ، بمفهوم کم کاری ، تنبلی و زیاده خواهی و نفع پرستی نیامده بلکه نماینده آن موهبتی است که از تلاش آگاهانه و احساس مسولیت و توجه به کار خلاق در موضع شریف‌ترین عنصر زندگی و نیز از راه شناخت مصالح ملی و اجتماعی سرکشیده وبر آمده است .

همه ما دیدیم که طی این‌سیزده سال‌گذشته کشور ما تحت فرماندهی قاطع شاهنشاه‌و متکی به ایمان و هوشیاری میلیونها دهقان ،کارگر، کارمند و پیشه‌ور و روشنفکر و صنعتگر و میلیونها زن و مرد شاهدوست و میهن پرست ایرانی‌درحالیکه به‌هرگوشه‌ای ازدنیانشانی‌از فقر وناامنی وخونریزی و شکسته‌شدن‌علایق‌انسانی بچشم میخورد به چه کامیابیهائی بزرگ و افتخار آمیز دست یافت .

بدیهی است این اصل در انقلاب ماهمچنان پایدار است و خواهد بود که رفاه و ترقی سطح زندگی به بهانه تنبلی و فرصت طلبی‌و زیرپا نهادن منافع اجتماعی حاصل نمیشود و بعکس این کار و تلاش و قبول مسئولیت است که راه مارا بسوی تحقیق هدفهای عالی و بزرگمان که در معنای «دوران تمدن بزرگ» جمع آمده است هموار میکند و با این حساب ایرانی واقعی امروز تنها از خود نمی‌پرسد که انقلاب برای من چه ارمغان آورده است زیرا پاسخ این پرسش را بسیار روشن وزنده در ضمیر خویش دارد ـ بلکه از خود همچنان سئوال میکند که من برای انقلاب چه کرده‌ام و چه بایدبکنم ؟

خوشبختانه پهنه وسیع حزب رستاخیز ملت ایران و عوالم عصر رستاخیزی مسئولیت و رسالت هرفرد ایرانی را در راه مشارکت و نیرودادن به جنبش سازندگی‌ملی‌بحد کمال‌روشن و مشخص کرده است . شاهنشاه بما تعلیم می دهند کهما نبایدتنها به ثروت‌های بیکران‌طبیعی‌که البته درراه جهشهای اقتصادی ما نقش عمده‌ای داشته‌اند و خواهند داشت تکیه کنیم بلکه ما باید بقدرت ساخت و تولیدمان اتکاء داشته‌باشیم زیرا علاوه برآنکه هیچگاه نباید سهم نسل های آینده رااز این ثروتهافراموش کنیم، اصولا این ثروتها هر اندازه گسترده و غنی ، بازهم نمیتوانند عناصری ابدی و پایدار تلقی شوند و سرانجام روزی بپایان خواهند رسیدو ما اگرچه هنوز بهره‌برداری از امکانات طبیعی خود را بکمال آغاز نکرده‌ایم ولی وظیفه داریم در همین شرائط نیز از مال اندیشی و دور نگری غافل نباشیم

خوشبختانه وطن ما ، گذشته از این ثروتها از موهبت هائی گرانقدر و لایزال برخوردار استو آن نخست‌وجود یک قدرت فرماندهی‌مشگل گشاو هوشمند و خلاق است و آنگاه مردمی که از نظر هوش ذاتی و قابلیت فراگیری و قدرت کار واتکاء بیک میراث فرهنگی و انسانی غنی در سراسر جهان از مقام و منزلتی ویژه برخوردارند .

از اینها گذشته ایران ما در جهان پرآشوب و فتنه امروز که از آتش تفرقه و گرایش های ویرانگر رنج میبرد از آرامش و ثبات و امنیتو وحدتی‌استوار و بی‌نظیر بهرهمند است . و اینها همه بما اجازه و امکان داده‌اند تانه تنها از دست آورد های خود با قدرت پاسداری کنیم بلکه پیروزیهای بزرگ آینده را در راه نیل بهدفهای بزرگی که رویا روی خود می‌بینیم تضمین نمائیم .

زن در بازار کار

بدیهی است که این امکانات و شرائط مساعد و استثنائی هرگز ما را از محدودیت‌ها و دشواریهائی که همواره در راه پیشرفت‌وگاه از نفس پیشرفت سربر میاورند غافل نکرده ونیزما را ازاین حقیقت جدا نساخته است که‌هنوز نیازمندآنیم که زیربنای اقتصادی و صنعتی کشورمان و تجهیزات ملی‌وابسته‌به‌آن راتقویت کنیم . ما مخصوصا متوجه این واقعیت هستیم که در طریق رسیدن بهدف های عالی خویش کمبود نیروی انسانی در شمار یکی‌از چشمگیر- ترین تنگناها است و بهمین دلیل می‌بایدبا تجهیز نظام آموزش و پرورش خود و باتکاء اصل تحصیل رایگان و قصد دسترسی به افراد کاردان وماهر وکارآمد ومتخصص ونیز بافراهم کردن امکانات مشارکت هرچه وسیعتر وسازنده‌ترزنان در زندگی ملی هرچه سریعتر براین تنگنا فائق شویم .

با توجه باین نکته کوشش کرده‌ایم تا نیروی زنان را هرچه بیشتر وارد‌بازار کار کنیم و به زن ایرانی امکان دهیم تا نقش خلاق خود را در جامعه خویش ایفاء کند . برگزاری سال بین‌المللی زن در ایران با برنامه‌های متنوع گسترده‌اش نمونه‌ای از توجهی است که در کشور ما به برانگیختن استعداد و نیروی زن ایرانی مبذول میشود. گذشته ازاین نقش بارز ایران در تدوین اعلامیه کنفرانس جهانی سال بین‌المللی زن درمکزیکوسیتی و تعهد کمک به مرکز آموزش وتحقیق منطقه‌ای زنان‌که در تهران‌تاسیس خواهد شد جلوه‌هائی از فعالیت زنان کشور ما را در عرصه روابط بین‌المللی نشان میدهد . واین نکته را نیزناگفته نمیگذاریم که در تمام سیاستهای آموزش وپرورش ما علاوه بر توجه به گسترش مفاهیم کاردانی ومهارت و تخصص ، تعالی فضیلت و معنویت انسانی نیز مد نظر قرار دارد زیرا ما طالب انسانهائی که فقط در بعد مادیات رشد کرده وای از عوالم معنوی دورمانده‌اند نیستیم .

یک نکته را نیز همین‌جا متذکر باشیم که اگر مادر مقابل خود تنگنائی بنام کمبود نیروی انسانی میبینیم این‌خود یکی از نشانه های روشن رشد اقتصادی و اجتماعی است زیرا یک کشور تنها روزی بااین کمبود روبرو نخواهد بود که رشد اقتصادی و اجتماعی‌اش کند شود .

کوشش مادراین است که بخشی از این کمبود را از راه توزیع صحیح تخصص‌ها و قابلیت ها و کاربرد منطقی نیروی انسانی در محلی که بالاترین بازده را میتواند داشته باشد رفع نمائیم .

یادآوری یک مسئله دیگررا نیز ضرور میدانم و آن اینست که‌ مادر جهت عمق دادن به نیروی آموزش خود می‌بایدچنان تدابیری‌اتخاذ نمایم که هدفهای تحصیلی‌ازسلطه‌مدرک تحصیلی رها شود و میل‌بخدمت و صاحب‌اثر وثمربرای اجتماع بودن وسعت و اوج بگیرد .

لازم بیادآوری است‌که درفرهنگ انقلاب‌ایران وبویژه درگذرگاه رستاخیز ملت ایران همواره از نیروی نسل جوان بعنوان پاسدار مطمئن دست آوردهای انقلاب و سازنده امید آفرین ایران با عظمت فردا یادشده است . بهمین دلیل تلاش بخاطر پرورش استعداد های جسمی و روحی این نسل در شمار مهمترین هدفهای‌دولت قرار گرفته است .

افزایش سریع امکانات تحصیلی در تمام سطوح گسترش وسائل و شرائط مساعد به منظور پرورش فکری کودکان و نوجوانان و جوانان تجهیز و توسعه سریع مدارس‌و بویژه آموزشگاههای‌حرفه‌ای‌فزونی‌چشمگیردانشگاههاو موسسات آموزش عالی و استقرار اصل آموزش رایگان و تامین وسائل و امکانات آموزشی‌بحدی که هیچ کودک و نوجوان و جوان ایرانی بدلیل عدم بضاعت مالی از تحصیل و پرورش استعداد خود محروم نماند و سرانجام تلاش بخاطر عمق دادن به مفهوم دانش اندوزی و قرار دادن علم در مسیر خدمت به جامعه و تامین کمال بهروزی برای آن نماینده ارزش واهمیتی است که در گذرگاه انقلاب و رستاخیز ملت‌ایران برای نقش و رسالت جوانان و دانشگاهها در سازندگی ایران نیرومند امروز و فردا قائلیم .

خوشبختانه مشارکت جوانان میهن پرست و شاهدوست وطن ما که جلوه روشنی‌از آن در همگامی براثر دانشجویان در جنبش مبارزه با گرانفروشی بمنصه ظهور رسید گواه بر این حقیقت است که جوانان ما در پرتو احساسات وطنخواهانه وفروغ استعداد ایرانی خویش در صف اول انقلاب و رستاخیز ملت ایران نه تنها به رسالت مقدس خود آگاهی کامل دارند بلکه کوشش میکنند تا به بهترین وجه این رسالت را اجرا نمایند و امیدواریم باشکل گرفتن انجمن‌های دانشجوئی و تشکل روزافزون دانشجویان در صفوف حزب رستاخیز ملت ایران‌این مشارکت روزبروز ابعاد وسیعتری بخود خواهد گرفت .

حال که به رسالت های مربوط به نظم آموزشی کشور اشاره شد به مسئله مهم دیگری یعنی پیکار با بیسوادی بپردازیم که شاهنشاه‌آنرا یک جهاد مقدس‌ملی درمتن رستاخیز ملت ایران اعلام فرموده‌اند در این زمینه هنوز راهی دراز همراه با تلاشی گسترده در پیش داریم با سواد شدن همه مردم شرط اصلی وورود جامعه ما بدوران تمدن بزرگ است ، رسیدن باین هدف‌یک آرمان ملی و درعین‌حال یک وظیفه ملی است‌که باید با مشارکت داوطلبانه همه مردم تحقق یابد زیرا ریشه‌کن‌کردن بیسوادی و نیل به پوشش کامل آموزشی مهمترین عنصر در اجرای موفقیت آمیز سیاست توزیع عادلانه فرصت‌ها است که در گذرگاه رستاخیز ملت ایران بحق در شمار مهمترین هدفها قرار گرفته و بحدکافی روشن است که گسترش آموزش و پرورش با هدفهائی که بدان اشاره شد و برای آن متصور است بهر تقدیر با ریشه‌کن ساختن این آفت بزرگ‌اجتماعی ارتباط مستقیم پیدا میکند .

اجازه میخواهم با توجه به قلمرو آموزش و پرورش به مسئله تکنولوژی و کیفیت کاربرد آن در مسیر شکوفائی اقتصاد کشورمان نیز بپردازیم . واقعیت اینست کشوریکه می‌خواهد از نعمت پیشرفت دائمی بهرمند باشد ناگزیر نیازمند بهرمگیری از تازه‌ترین پدیده‌های دانش‌فنی است ، اما مهمترین و حساس‌ترین مسئله در این زمینه مسئله انتخاب است ، ما همانطور که به اختراع مجدد یافته‌های بشر احتیاج نداریم نباید همروش‌ها- فنون و وسائلی را برگزینیم که به کارمان نمی‌آید . تکنولوژی ملی ایران می‌باید با توجه به امکانات طبیعی انسانی و اجتماعی و نیازهای اقتصادی علمی و فرهنگی خاص کشور ما در مسیر پیشرفتهای سریع آن شکل داده‌شود و خوشبختانه در بعضی زمینه‌ها ، ایران به شکرانه امکانات طبیعی‌و انسانی خویش‌میتواند در طی زندگانی یک نسل به‌صورت یکی از پیشقراولان تکنولوژی در صحنه بین‌المللی ظاهر شود.

احتراز از آسیب زندگی ماشینی

نکته دیگری که در این بودجه مورد تاکید و توجه کامل قرار گرفته است کمک به تجلی و شکوفائی هرچه بیشتر فرهنگ و هنر ملی است‌که همواره در موضع یکی از غنی‌ترین پایگاههای حراست از استقلال و عظمت این سرزمین در مسیر حوادث سخت و ویرانگر جلوه کرده است

اعتقاد ما بر این است همانطور که اتکاء به فرهنگ ملی راهگشای اصلی در پاسخگوئی به مسائلی است که رویاروی ما قرار گرفته‌اند و خواهند گرفت : متقابلا بر ما فرض است که در طریق نیرومند ساختن و غنا بخشیدن به این عامل موثر و بزرگ پایداری ملی از بذل هیچگونه یاری و مجاهدت دریغ نورزیم. خاصه که اتکاء به فرهنگ ملی خود یکی از عوامل موثری است که ما را در جریان الزام‌آور برخورداری از تکنولوژی از آسیب‌های زندگی ماشینی مصون میدارد .

مسئله دیگری که با آن روبرو هستیم ، مسئله مسکن است که امروز بصورت‌یک نیاز و یک خواست فوری درآمده است . این بخودی خود بازتابی است از پیشرفت اقتصادی و اجتماعی کشور ، ما از این خواست استقبال میکنیم ، آنرا نشانه سلامت جامعه خود میدانیم و در راه‌تحقق آن بر کوششهای خود می‌افزائیم . تامین واحد های‌مسکونی‌مناسب بابهای‌اقتصادی عادلانه برای همه خانواده‌های ایرانی ـ در پرتو اصل انقلابی « عمران و نوسازی کشور» از مسائلی است که ملت ایران با آن مواجه است ، وظیفه دولت ایجاد امکانات مادی و فنی و تامین شرائط مناسب برای سرمایه‌گذاری های هرچه وسیعتر در این زمینه است،سرمایه‌گذارانی که به این بخش روی می‌آورند باید از قاطع‌ترین و موثرترین حمایتهای دولت برخوردار شوند . همانطور که ملاحظه خواهید فرمود بودجه مورد بحث‌باین مهم توجه خاص دارد و تجهیز تدریجی منابع لازم برای رفع کمبود مسکن در همه‌سطوح و در سراسر کشور جزو مهمترین برنامه های دولت است . ماحل این مسئله را از طریق مشارکت بخش خصوصی ،خودیاری در مقیاس وسیع و تشویق سرمایه‌گذاری های کوچک و بزرگ در صنایع ساختمانی جستجو میکنیم .

برای این منظور باید هرنوع مقرراتی راکه ممکن است مانعی در راه رسیدن باین هدف‌ایجاد کنند از بین ببریم زیرا چنین مقرراتی غالبا خود مایه فساد میشوند .

مبارزه با فساد

نکته مهمی که یادآوری‌آنرا در اینجا بسیار ضرور میدانم ، موضوع مبارزه با فساد در هرگونه تظاهر و شکل و نوع آن است .

در شرایطی که همه چرخهای سازندگی بکارند ـ همه زمینه‌های پیشرفت و خلاقیت و بهرمگیری از کار و فعالیت گسترده است، کشور ما نمیتواند هیچگونه فساد و آلودگی را تحمل کند

این مطلبی است که شاهنشاهمان با پیگیری خاص و در مقام یک جنبش ملی از یکایک افراد ملت خویش خواسته‌اند که در برابر هرگونه فسادی مقاومت کنند و فاسد را معرفی نمایند و از کنار آن بی‌اعتناء نگذرند .

با تشکیل هیئت‌های رسیدگی به اعمال خلاف حیثیت و شئون اداری و اعمال خلاف مصالح دولت از مردم دعوت شده است که در هر نقطه‌ای از کشور که با فسادی روبرومیشوند بحکم وظیفه ملی ، دولت را از آن آگاه سازند تا در این هیئت عالی و هیئت‌های دیگری که بتدریج تشکیل میشود موضوع مورد رسیدگی قرار گیرد ولی باید توجه داشت که این گزارشها باید دور از غرض و سوء نیت باشد . زیرا هرگونه سوء نیتی در این کار به اصالت این مبارزه ملی لطمه خواهد زد .

باین ترتیب باردیگر فرصتی با ارزش بدست آمده است تا هر ایرانی بفراخور توانائی و امکانات خود سهمی در این مبارزه ملی داشته باشد و فراموش نکند که این مبارزه برای ملت ایران مبارزه‌ای سرنوشت‌ساز است . چرا کهرکن اساسی بقای هر جامعه ، اخلاق و تقوی است که تزلزل در آن در واقع تزلزل در ارکان جامعه بشمار می‌آید .

تجربه ما در راه مبارزه با گرانفروشی ـ کمفروشی ـ بد فروشی ـ احتکار و دیگرعوارض جریا ن‌دادوستد بمدد یک جنبش ملی بسیار درخشان بود . بدیهی است که می‌بایست این مبارزه را در کلیه زمینه‌ها و از جمله سوزاندن زمینه‌های فساد اداری‌با جدیت و شدت هرچه تمامتر ادامه دهیم . فراموش نکنیم که چنین کوششی درعین‌حال دین ما به نسلهای‌آینده است. تقوی و اخلاق را دربرابر سلطه گرانبهای تمدن ماشینی از دست ندهیم وارستگی آن نوع زندگی است که ظاهرا آنرا سادگی و باطن آنرا عمق و معنی آراسته باشد .

پاکدامنی ، درستی ، راستی و امانت ،روح را غنی و بزرگی می‌بخشد اما این صفات پسندیده در جامعه ما که تحرکی‌شگفتی‌انگیزبخود گرفته است نباید در معنای درویش‌نمائی و دنیا گریزی تعبیر و تفسیر گرددبلکه‌باید بی هیچگونه تساهلی با پرکاری و جنبجوش آمیخته باشد . کار کردن دین انسان به زندگی و جامعه است و بهمین لحاظ باید استوار بر احساس مسئولیت باشد .

با توجه باین نکات‌کلی ودرعین‌حال اصولی و با توجه به هدفهای گسترده رشد اقتصادی و اجتماعی و تامین هرچه بیشتر رفاه عمومی و با توجه به ضرورت حفظ دست‌آوردهای انقلاب‌و توسعه و پیگیری آنها و سرانجام با توجه به اولویتهائیکه در هر یک از این زمینه‌ها متصور است در تنظیم و تهیه بودجه‌ای که اینک بمنظور مداقه و بررسی نمایندگان تقدیم میشود ، این هدفها و سیاستها عمیقا مورد نظر قرار گرفته‌اند:

- **حفظ و ادامه رشد اقتصادی و اجتماعی**
- **تقویت بنیه دفاعی کشور**
- **حفظ ثبات نسبی قیمت‌ها و مبارزه با گرانفروشی و کلیه مظاهر فساد**
- **گسترش تامین اجتماعی و توسعه رفاه عمومی**
- **بسط و تقویت برنامه‌های آموزشی و پرورشی و عمق دادن به آنها بمنظورمقابله با کمبود نیروی انسانی .**
- **کمک به موجبات تامین مسکن برای گروههای مزد و حقوق‌بگیر و رفع‌مشکلات آن**

مقایسه ارقام نشان میدهد که بودجه کل کشور در سال ۱۳۵۵ نسبت به سال ۱۳۴۴ یعنی اولین‌باری که اینجانب بودجه‌ای تقدیم مجلس شورای ملی نمودم‌با اعتباری‌قریب ۳ر۱۰۵میلیارد ریال دربرابر ۱۷۰ میلیارد ریال به ۱۸ برابر افزایش یافته و بودجه عمومی دولت نیز درهمین مدت از ۱۱۷ میلیارد ریال به ۲ر۰۵۷ میلیارد ریال رسیده یعنی ۱۸ برابر شده است . تولید ناخالص ملی ما از حدود ۴۵۷ میلیارد ریال در سال۱۳۴۴ بحدود ۳ر۷۲۶ میلیارد ریال در سال جاری‌رسیده و در این سال‌ها رشدهائی بین ۱۰ و ۴۲ درصد و بمتوسط رشدی حدود ۱۶ درصد بقیمت های ثابت نائل آمده است .

باید باین نکته توجه کرد که رشد اقتصادما در سال‌های اخیر جهشی خاص داشت چنانکه در سال ۱۳۵۲ این رشد بحدود ۳۴ درصد و درسال ۱۳۵۳ بحدود ۴۲ درصد به قیمتهای ثابت رسید. حال پس از این جهش فوق‌العاده که لازمه تحکیم زیر بنای اقتصادی مملکت بود رشد اقتصادی ما سرعت متعارف خود را باز می‌یابد . بطوریکه پیش‌بینی میشود که این رشد در سال جاری و همچنین در سال آینده به حدود ۱۷ درصدبرسد این مطلب شایان توجه است که کشورهای دیگر و بخصوص کشورهای صنعتی در این چندسال با مشکلات فراوانی دست بگریبان بوده‌اند . در دو سال اخیر رشد تولید ناخالص ملی ۲۸ کشور صنعتی جهان از منهای ۰ر۶ و ملاوه ۱ر۷ درصد بوده است و در سال ۱۹۷۶ حدود ۴ر۴ درصد برآورد میشود . بیکاری در اغلب این کشورها به بالاترین میزان پس از بحران بزرگ اقتصادی چهل و چند سال قبل رسیده است .

بی‌ثباتی قیمت‌ها یکی دیگر ازگرفتاریهای‌بارز ممالک دیگر و بخصوص ممالک صنعتی جهان است . چنانکه اغلب این کشورها نرخ‌های تورمی بیش از ۱۰ درصد و حتی در بعضی تا ۲۵ درصد داشته‌اند . درحالیکه شاخص هزینه کالاها و خدمات مصرفی ما در آذرماه گذشته نسبت به اسفند ماه سال قبل (۴ر۳) درصدکاهش داشته است و بنظرمیرسد که این روند همچنان در سطح معقول و رضایتبخش ادامه یابد .

در اینجا باید بمطلبی عمده اشاره کنم و آن اینکه ما نباید انتظار داشته باشیم که‌جهش در درآمدها و هزینه‌های دولت در آینده نیز روند دو سال گذشته را داشته باشد .

در این دو سال لازم بود که ما برای‌تحکیم زیر بنای اقتصاد خود گامهای بلندبرداریم و با سرعت بیشتری به‌پیش بتازیم و چنین نیز کردیم ولی باید در سال‌های بعد همچنان مطمئن و استوار بساخت و پرداخت اقتصادمان بپردازیم و تلاشهایمان را نیز با سرعت رشد متناسب نمائیم .

اصول جدید انقلاب

از طرف دیگر نباید فراموش کنیم که‌پیشرفت اقتصادی کشورمان الزاما بمفهوم افزایش سریع بودجه دولتبا همان‌سرعت نخواهد بود. زیرا اقتصاد ما یک اقتصاد مختلط است و نه یک اقتصاد دولتی . ضمنا باید بخاطر داشته باشیم که همین عنوان انقلاب شاه و ملت و فلسفه رستاخیز که بر مشارکت و بر پایه وحدت ملی استوار است طلب میکند که مردم درهمه کارها باید سهیم و شریک باشند و احساس مسئولیت کنند . هدایت و حتی مباشرت دولت در تامین زندگی بهتر برای مردم بمعنای آن نیست که دولت باید درتمام زمینه ها بار مسئولیت را انحصارا بدوش گیرد و لذا مردم نیز باید بدانند و بپذیرند که رسیدن بیک رفاه مطلوب در جهات بسیار موکول بتلاش خود آنها است .

البته دولت هم کوشش زیاد کرده است و خواهد کرد تا در تمام زمینه‌های اجتماعی و اقتصادی گامهای اساسی بردارد و زیر بنای کارها را محکم و محکمتر کند .

در سال جاری ۵ اصل باصول ۱۲گانه انقلاب افزوده شده .

بهتبع از اصل سیزدهم برای «گسترش مالکیت واحدهای صنعتی و تولیدی» اقدامات دامنه‌داری انجام گرفت چنانکه تابحال سهام ۶۶ واحد بزرگ از این گروه به همگان و در درجه اول به کارگران و کشاورزان عرضه شده است بدین ترتیب گام بزرگی در راه توزیع عادلانه‌تر درآمدها و همچنین در سالمسازی فضای کار برداشته شده است و میشود . کارگران ما اینک در سندیکاهای خود که بتدریج توسعه می‌یابد تشکل پیدا میکنند و خود را برای کنگره بزرگ کارگری که بزودی تشکیل خواهد شد آماده میسازند . امید ما این است که از این کنگره و اصولا از طریق توسعه فعالیتهای سندیکائی نتایج بازهم بیشتری بسود کارگران عاید گردد .

یکی دیگر از اصول جدید انقلاب تثبیت‌مداوم قیمتها و مبارزه با گرانفروشی است که دولت بامر شاهنشاه آنرا با همکاری گسترده مردم شعار روز قرار داده است و تابحال بتوفیق زیادی هم ـ چنانکه قبلا اشاره رفت نائل شده است .

تحصیلات رایگان ، بعنوان اصل پانزدهم انقلاب، عملی شده و برای تحقق حمایت از مادران باردار و کودکان شیرخوار نیز بیمه همگانی و تامین دوره بازنشستگی، بویژه در جامعه روستانشین که محتوای اصول شانزدهم‌و هفدهم انقلاب‌است با مشارکت خود مردم پیش‌بینی‌های‌لازم بعمل‌آمده است .

پیش از اینکه به تشریح بودجه سال ۱۳۵۵ بپردازیم باید باین نکته مصرا تاکید کنم که‌افزایش درآمدهای دولت نه تنها بهیچوجه مجوزی بر اسراف و تبذیر در مصرف اعتبارات وزارتخانه‌ها و موسسات دولتی نیست بلکه حتی موجبی بر شتاب در خرج ـ ولو با توجه‌بلزوم صرفه‌جوئی ـ بشمار نمیرود . درآمدهای ما که البته دروضع حاضر قسمت عمده آنرا درآمد حاصل ازفروش نفت تشکیل میدهد در اثر رهبریهای خردمندانه شاهنشاهمان در چند سال اخیر بسرعت‌افزایش یافته است. لکن باید در خرج کردن این‌درآمدها چنان دقیق باشیم که دربرابر هر ریال از آنها حداکثر بازده حاصل شود .

ما باید بخوبی آگاه باشیم که نفت ثروت خدادادی است برای همه مردم کشورمان‌در طول زمان ، و لاجرم نسل های آینده نیز همچون‌ما حق دارند که از برکات آن برخوردار شوند .

استفاده از این ماده حیاتی در سرمایه‌گذاریهائی که بازده خود را بعدا ظاهر خواهند کرد راه نگهداشت این ثروت برای نسلهای بعدیست. ازاین‌رو باید بکوشیم تا درآمدهای خود را باکمال صرفه‌جوئی و دقت هرچه تمامتر خرج کنیم و هرگز این اندیشه ناصواب را بدل راه ندهیم که صرفه‌جوئی و پرهیز از اسراف نشانی از مضیقه مالی‌و دست بدهانی است .

بعلاوه باید دانست که تامین مالی‌وتخصیص وجوه فراوان از طرف دولت تنها راهگشای‌موثر برای وصول بهدفها نیست . تحولات اساسی سال‌های اخیر باعث شده است که مسائلی نظیر کمبود منابع مالی جای خود را به مشکلاتی از قبیل کمبود نیروی انسانی ـ بویژه نیروی‌انسانی متخصص ـ و کمبود ظرفیت تاسیسات زیربنائی همچون بنادر و شبکه راهها و نیز محدودیت عرضه کالاهای مورد نیاز بدهد .

خطوط اصلی بودجه ۵۵

ما منابع کافی برای تامین هزینه برنامه‌های اجتماعی و اقتصادی داریم ولی با توجه به تنگناهائی که ذکر شد وپرهیزاز فشارهای تورمی هشیار و مراقبمان کرده است که عاقلانه و بدور از هیجان و شتاب باجراء برنامه‌ها بپردازیم .

اکنون اجازه‌فرمائید بخطوط‌اصلی‌سیاستها و خط مشی‌های دولت در تنظیم بودجه سال ۱۳۵۵ بپردازم .

بطورکلی برقراری نظم و انضباط بیشتر در سرلوحه خط مشی اجرائی بودجه ما قرار دارد. بهمان نسبتی که درآمدهایمان فزونی‌گرفته و هزینه‌های زیادتری را نیز بدنبال داشته است، باید بر مراقبت خود بیافزائیم ، صرفه‌جوئی و نظم مالی و برنامه‌ای را بعنوان یک اصل‌اساسی مورد توجه قراردهیم. بفرمان‌مبارک شاهنشاهمان کمیته‌ای بریاست نخست وزیر تشکیل شده است تا با ایجاد ضوابط و تهیه استانداردهای فنی و تعیین قیمت‌های پایه اجرای طرحهای عمرانی را تحت نظم دقیق‌تری دربیاورد .

دومین خط مشی اجرائی دولت در بودجه‌ای که تقدیم میشود کوشش بیش از پیش در اعمال اصل عدم تمرکز در امور است. ما بخوبی دریافته‌ایم که

دولت برای تامین مسکن هرچه بتواند میکند

پیشرفت اقتصادی کشور بمفهوم رشد بودجه باهمان سرعت نیست

باید بتدریج از تمرکز عملیات اجرائی بپرهیزیم و تا آنجا که لازم و منطقی است اختیار اجرائی را به مجریان محلی در استانها و شهرستانها بسپاریم و حتی آنان را در تصمیم‌گیریهای عمده شریک سازیم به پیروی از این خط مشی ، حجم اعتبارات طرحهای خاص ناحیه‌ای‌را از آنچه در سال جاری در بودجه‌منعکس شده بود بمراتب افزایش داده‌ایم . این دسته از طرحها آنهائی هستند که از لحاظ تصمیم گیری بتصویب انجمن های استان و شهرستان میرسند و از لحاظ اجرائی نیز مقامات محلی مباشرت کار را بعهده میگیرند .

علاوه بر این در سال ۱۳۵۵ برای اولین‌بار تعدادی از طرحها ـ بدانسان‌که در جداول ملاحظه‌خواهندفرمود ـبعنوان «طرحهای منطقه‌ای» مشخص شده‌اند .

این دسته از طرحها آنهائی هستند که قالبهای کلی و خط مشی اجرائی آنهارا دستگاههای اجرائی مرکزی تعیین میکنند ، ولی تشریفات اداری و مباشرت اجرائی را دستگاههای اجرائی محلی برعهده میگیرند . ما امیدواریم که بتدریج سهم اعتباری این دو گروه از طرحهای‌عمرانی نسبت به تمام سرمایه‌گذاریهای دولتی افزایش یابد تا پس از چند سال مقامات محلی بتوانند قسمت عمده‌ای ازبرنامه‌های عمرانی را مستقلا اجرا کنند . گرچه این کار ممکن است ابتدا درباره‌ای ازمواردبا کندی و نقایصی روبرو شود ولی مهم این است که بدانیم این اصل صحیح و منطقی است و باید با قاطعیت و کسب تجربه بیشتر دنبال گردد .

در پی همین سیاست عدم تمرکز ، بودجه‌جاری نوزده وزارتخانه و موسسه دولتی بصورت استانی تهیه‌و درجداول بودجه منعکس‌شده‌اند. از این تعداد وزارت آموزش و پرورش‌ووزارت کشور از چند سال پیش بودجه منطقه‌ای و استانی داشته‌اند و بودجه هفده وزارتخانه و موسسه دولتی دیگر در سال ۱۳۵۵ برای اولین‌بار بصورت استانی ارائه شده است .

باتهیه و تنظیم بودجه درسطح استان و واگذاری اجراء آنها به مدیران کل و روسای دستگاهها در استانها و فرمانداریهای کل انتظار داریم اقتصاد این مناطق در راهی که بدین ترتیب از چند سال پیش گشوده شده است ازپیشرفت های بیشتری برخوردار شود و مدیران محلی‌با برخورداری از آزادی عمل در تصمیم‌گیری‌های خود ، وظائف خویش را با سرعت افزونتری انجام دهند .

سهم بودجه برای امور دفاعی

بودجه سال ۱۳۵۵ کل کشور با اعتباری قریب به ۳ر۱۰۵ میلیارد ریال نسبت به بودجه مصوب سال ۱۳۵۴ که جمعابه ۲ر۴۴۷ میلیارد میرسید، از رشدی درحدود۲۷درصد برخوردار است. بودجه عمومی دولت نزدیک به۲ر۰۵۷ میلیارد ریال است‌که نسبت به بودجه مشابه‌خود در سال قبل ۱ر۷۹۱ میلیارد ریال ـ یعنی ۱۵ درصد فزونی دارد . دراین میان اعتبارات‌سرمایه گذاری ثابت با مبلغ ۷۰۰ر۷ میلیارد ریال نسبت به ۵۱۶ر۱ میلیارد ریال سال جاری با افزایش۱۸۴ر۶ میلیارد ریال نزدیک به ۳۶ درصد رشد دارد . از مجموع هزینه‌های بودجه عمومی دولت ، امور عمومی ۱۲ ، امور دفاعی ۲۷ ، امور اجتماعی ۱۹ و امور اقتصادی ۲۸ درصد را دربرگرفته‌اند و بقیه به هزینه‌های متفرقه دیون ، بازپرداخت وامها و سرمایه‌گذاری در خارج اختصاص‌یافته است .

رشد هزینه‌های امور پیش گفته ، نسبت به سال جاری به ترتیب ۴۱ درصد در اموزعمومی ۸درصد در امور دفاعی ، ۲۳ درصد در امور اجتماعی و ۳۵ درصد در امور اقتصادی افزایش یافته است .

در زمینه امور دفاع ملی ، همانطور که رهبر عالیقدرمان بارها عنوان فرموده‌اندتا زمانی که صلح و آرامش جای‌گزین اغتشاشات و تشنجات منطقه‌ای نگردد‌و خلع‌سلاح کامل و عمومی تحت نظارت بین‌المللی در جهان عملی نشده باشد ، لازم است که ما قدرت دفاعی خود را تقویت کنیم تا حدود و ثغور مملکت را نگهبانی و از دست‌آوردهای انقلاب و ثمرات توسعه اقتصادی و اجتماعی کشورمان پاسداری کنیم.

بقیه‌در صفحه ۳

سریال تازه علی حاتمی: جاده ابریشم

علی حاتمی تعهد کرده‌است که تا اسفند سال ۱۳۵۵ سریال تازه‌ی خود را بنام جاده ابریشم به تلویزیون تحویل دهد.

علی حاتمی جاده ابریشم را براساس داستانها و سفرنامه های موجود ـ که از «جاده ابریشم» راه عبور کاروانهای ابریشم از چین تا اروپا سخن گفته‌اند ـ می‌سازد وی دراین سریال نیز با گروه بازیگران سلطان صاحبقران از جمله جمشید مشایخی، ناصر ملک‌مطیعی، زری خوشکام و ایرن همکاری دارد.

رویدادهای هنری

بازی استریندبرگ در شیراز

حمید سمندریان کارگردان معروف تئاتر در کار ضبط نمایشنامه جدیدی برای پخش از تلویزیون است.

نمایشنامه‌ای را که سمندریان ضبط میکند «بازی» اثر استریندبرگ است که در آن محمدعلی کشاورز، شنگله و هماروستا بازی دارند، تازگی کار سمندریان در ضبط این نمایشنامه اینست که وی نمایشنامه را در استودیوهای تلویزیون شیراز ضبط میکند.

کرم رضائی در فیلم مکزیکی

موقعی که جشنواره فیلم تهران برگزار میشد چند فیلمساز مکزیکی نیز به تهران آمده بودند که در حین برگزاری جشنواره فیلمی را که رضا کرم‌رضائی در آن بازی داشت تماشا کردند.

این فیلمسازان بعدازموفقیت کرم‌رضائی درجشنواره مزبور که بعنوان بهترین بازیگرنقش دوم مرد انتخاب شد از وی خواستند که برای بازی در یک فیلم سینمائی به مکزیک برود وحالاانگار این‌موضوع جدی شده است و فیلمسازان مکزیکی از کرم‌رضائی دعوت کرده‌اند تا برای بازی درفیلمی مکزیکی به آن کشور سفر کند.

«کوسه» فیلم میشود؟

بهمن زرین‌پور و بیلیش سناریست‌های فیلمهای فارسی دو فیلمنامه را با یک نام‌برای تصویب به شورای فیلم‌وزارت فرهنگ و هنر داده‌اند.

نام‌فیلمنامه‌های آنها«کوسه» است که هریک مدعی هستند دیگری نام فیلم را از او اقتباس کرده است و از این ماجراها برای انتخاب نام فیلم در سینمای فارسی بسیار است. بهمین لحاظ سناریستها تاوقتیکه سناریوی خود را برای‌تصویب به وزارت‌فرهنگ وهنر نداده‌اند اسمی از آن در جائی نمی‌برند تا مبادا که دیگری نام فیلم اورا برای خود بردارد.

ستاره بخت شما

- فروردین ـ در باره موضوعی که برایتان اهمیت دارد پیامی خوش می‌شنوید. ملاقاتهای ثمربخشی در پیش دارید.
- اردیبهشت ـ به پست تازه‌ای گمارده میشوید و اهمیت بیشتری پیدا میکنید، منبع درآمد تازه‌ای پیدامیکنید.
- خرداد ـ از جائی که هیچ به فکرتان نمیرسید پول‌زیادی دریافت میدارید کار مهمی را به نتیجه میرسانید.
- تیر ـ بکمک یکی از خیر خواهان گره مشکلاتتان گشوده میشود. رقابت شدید توام با پیروزی در پیش است.
- مرداد ـ در فعالیتهای روزانه‌تان به موفقیت چشمگیری نائل میشوید. از یک شخص مهم هدیه میگیرید.
- شهریور ـ افراد خانواده در همه مسائل بشما کمک‌میکنند چند دوست مهربان بدیدارتان میایند.
- مهر ـ در محیط خانواده بمناسبت رویدادی بسیارخوش شادمانی خواهید داشت. بزودی بمسافرت روانه میشوید.
- آبان ـ احتمالا یکی از تصمیمات خود را عوض میکنید. نگرانی که برای یک دوست دارید برطرف‌میشود.
- آذر ـ از کاری که در دست انجام دارید نتیجه خوب میگیرید، از جروبحث با دوستان بپرهیزید.
- دی ـ با شخص تازه‌ای روبرو میشوید و خاطره‌این دیدار تا مدتها شما را بخود مشغول خواهد داشت.
- بهمن ـ بیحوصلگی را کنار بگذارید و دست بکار سازنده‌ی بزنید. موقعیت یکی از دوستان به تصمیم‌شما بستگی دارد.
- اسفند ـ باحتمال زیاد پاداش یا هدیه‌ای دریافت میکنید. پیشنهاد جالبی بشما میشود که قبول آنرا به مطالعه بیشتر موکول کنید.

ضدیخ بتون
بدون کلرات کلسیم
مکافریز (وینترنس)
وهرگونه مواد شیمیائی ساختمانی وصنعتی
شرکت مکالئوم خیابان شاه ساختمان آلومینیم
تلفن ۶۶۰۲۰۱

جدول عادی

شماره ۹۲۵۷

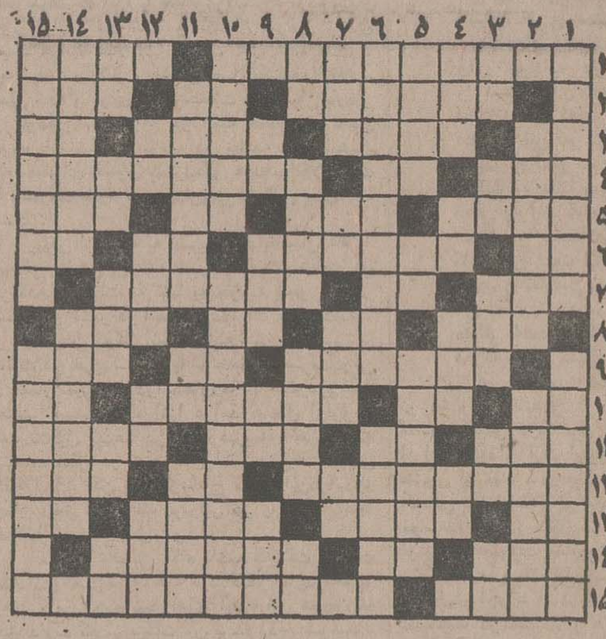

افقی:

۱ـ اثری از انتوان چخوف ـ موزیکی که برای عزاداری می نوازند ۲ـ دل و خاطری آزرده دارد ـ ماچ بران نهند ـ می گویند از فرزندعزیزتر است ۳ـ حیوان از سروفا تکان میدهد ـ نوعی کاردستی که زینت‌اتاق خواب‌است ـ اکنون حکم کیمیا یافته ـ برابر ۴ـ نازکی ـ برادرش را آدم‌خورد و ازبهشت رانده شد ـ شهری‌در آذربایجان ۵ـ پولی بودو سبزی وشهری شد ـ طناب‌توانایی داشتن ـ حاکم و مرزبان ۶ـ ضمیرمفرد ـ اسمانها ـ مجموعه کلاه مخملی ـ واحد پول کشور ژاپن ۷ـ مردان روزگار از بلندش به جایی رسیده‌اند ـ اندک ـ از کشورهای اروپایی ۸ـ آتشخانه حمام ـ عددیست ـ پسوند مانند ـ طبل بزرگ ۹ـ کارش نشان دادن راه‌است اگر خود گمراه نباشد ـ حرف صریح ـ از حیوانات شیر ده ۱۰ـ مادر ـ بازیادش بجایی‌هم میرسند ـ مکر و حیله در آستین دارد ـ شکومگوی جاویدان ۱۱ـ هنرپیشه معروف هندی‌ـ بدی‌و فساد ـ یک پیاله بیشتر بالا انداخته ـ نوعی پارچه‌باشد ۱۲ـ از سر زمینهای قاره امریکا ـ حرف شگفتی ـ نوعی یقه‌است ۱۳ـ از برنامه های تلویزیونی ـ پست و حقیر ـ ثروتمند ـ یکی به زبان آلمانی ۱۴ـ حجمی در هندسه ـ یازده ـ نوعی غذای گوشتی ۱۵ـ به گروگذارده شده ـ از شاعران قرن ششم هجری که مثنوی جمشید و خورشید از اوست.

عمودی:

۱ـ از شهرهای معروف ساحلی‌ایران ـ گردشگاه‌عمومی تهرانیها ۲ـ در برابر شداید باید داشت تا بجایی رسید ـ نخ‌بدور آن می‌پیچد ۳ـ زیرلب که بزنند دلخور شده‌اند ـ آخر ـ با ان ماهی میگیرند ـ هواپیمای‌تندرو ـ در صراحی می‌نوشند ۴ـ زردالوی بی‌پیوند ـ بلی به زبان انگلیسی ـ آتش در لفظ عرب ـ حرص وطمع ۵ـ از یکدندگی او ادم خون دل میخورد ـ بی‌کم وکاست ـ زیبایی‌اش کار دست خلق‌الله داده ۶ـ از مشهور ترین‌عشاق وطن که داستان عشقشان را فخرالدین اسعد گرگانی به نظم درآورده ـ از گیاهان خورشی ۷ـ تن و جسم ـ نور اندک ـ قراز ان میریزد ـ کویی نزدیک تهران ۸ـ نفس بلند ـ برای دزدیدنش چاهی باید فراهم اورد ـ اشاره با گوشه چشم ـ شهر بادنجان بی‌آفت ۹ـ عصب ـ شهرزادگاه حماسه‌سرای ایران ـ نوعی بازی قمار ـ بانک جرس ۱۰ـ ازنواحی‌کرج که آبو هوایی خوش دارد ـ نویسنده زیر دست امریکایی که ادم خانه بدوش‌از آثار اوست ۱۱ـ شبه جزیره‌ای در آمریکای مرکزی ـ ویتامینی است ـ بیم و ترس ۱۲ـ قبل از خورد آید ـ کم حجم ـ از غزال توان دید ـ رقصی قدیمی در اروپا ۱۳ـ اشاره به دور ـ قورباغه ـ روز در لفظ عرب ـ حرف تعجب خانم ـ تکرارش کنیدو بدست بچه بدهید تا بازی کند ۱۴ـ همیشه گرفتار اوهام و خیالات خویش است ـ از گلهای‌گلدانی ۱۵ـ حفظ‌امنیت شهر با اوست ـ نوعی سقف پوش است.

حل جدول شماره ۹۲۵۶

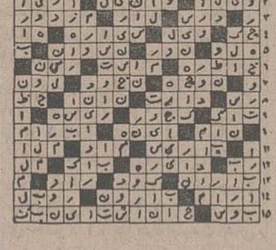

جدول ویژه

شماره ۶۱۷

افقی:

۱ـ طبیعی‌دان‌است وسبکی در تئاتر ـ ازگلهای زیبای باغچه‌ای ۲ـ صبح زود ـ طرف و جهت ـ پرچم ۳ـ شخص‌و ذات ـ زمین هموار ـ چوب قالب کفش ـ علامت صفت‌تفضیلی ۴ـ بادبیستو نمی‌وزد ـ پژمرده و افسرده ـ زمانی از جعبه‌های آوازخوان بود ۵ـ مالک و دارا شدن ـ شیمی ارگانیسم ـ حکایتی بس پرسوزو گداز دارد ـ درس خوانده ۶ـ آخرین حرف ـ هیئت شرکاء ـ رشد و نمو کردن ـ قصدو اراده ۷ـ ساحل زیبایی در فرانسه ـ مشک شراب ـ سرزمینی که آب و هوایی خوش دارد و پولدارها در آنجا خوش می گذرانند ۸ـ تخم رستنی های نهانزا ـ ضمیر متصل ـ بلی به زبان ایتالیایی ـ شهری در مازندران ۹ـ از روسای جمهور امریکا ـ خالص از هرچیز ـ بتی در زمان جاهلیت اعراب ۱۰ـ چاشنی سرمیز غذا ـ صد هزار هندی ـ پیدا و آشکار ـ حرفی در زبان انگلیسی ۱۱ـ اگر رویی سیاه دارد دلش سفید است ـ حرف شگفت زده ـ چین و چروک بریوست ـ گاهی چشم را خیره میکند ۱۲ـ از کشور های امریکای مرکزی ـ سودن ـ کشتی جنگی ۱۳ـ کافی باشد ـ از اصطلاحات بازی پوکر ـ معشوقه‌خارجی ـ میان چیزی ۱۴ـ چشمانش خاطر خواه‌زیادی دارد ـ چیست ـ از حیوانات شیرده ۱۵ـ قسمتی از دندان ـ مهندس از آنجا صادر میشود.

عمودی:

۱ـ سمی که سیگاری با رغبت به تن خویش میریزد و عمر خود را کوتاه میکند ـ ضد استقبال ۲ـ گاهی به باد میرودو کاسبی تعطیل میشود ـ نام لحنی‌ازسی‌لحن‌باربد ۳ـ عاشق پیشه اسیر آن میشود ـ شراب ـ زمانی وسیله پختن نان در خانه بود ـ صدای کلفت ـ مثل و مانند ۴ـ حرف شگفتی‌خیلی غلیظ ـ نوعی‌زغال طبیعی است ـ از امراض جلدی ـ عددیست ۵ـ دورمگردی‌که سرکتاب باز میکند و شیادی هم از اوبرمی‌آید ـ مغز ـ مردش مرگ نمی پذیرد! ۶ـ از انسانهای اولیه که اسکلتش رادر اروپا بدست آوردند ـ خوش‌رو وگشاده‌رو ۷ـ بی‌وفایی ـ نفی عرب ـ حقارت پیشه کرده ـ کوچک ۸ـ دست‌عرب ـ از کشور های افریقایی ـ ناحیه‌یی در آذربایجان ـ پسوندی است ۹ـ آغوش و بغل ـ اگر به دل راه یابد کلک زندگی کنده شده ـ صد متر مربع ـ دانه آشی ۱۰ـ سرزمینی درشاهنامه ـ از پزشکان‌مشهور اروپایی که اولین تیمارستان‌را ساخت ۱۱ـ مرد نادانی که به تیرش گاندی به قتل رسید ـ آش ـ جاویدان ۱۲ـ برسرش روندو و ثواب شهادت برند ـ حرفی است ـ توانایی ـ رنگ عزاداری ۱۳ـ آزاد شده ـ دهان ـ تنها و بی‌کس ـ ریشه ـ شفق بی‌پایان! ۱۴ـ قد و بالایی ندارد ـ دعا و زاری کردن ۱۵ـ باید نشان داد و محموله تحویل گرفت ـ از جمهوریهای اروپایی.

حل جدول شماره ۶۱۷

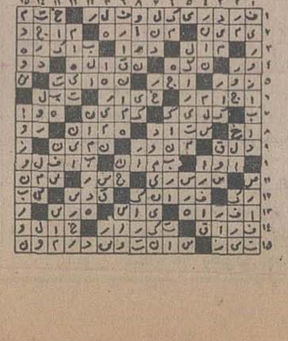

عمودی:

۱ـ سمی که سیگاری با رغبت به تن خویش میریزد و عمر خود را کوتاه میکند ـ ضد استقبال ۲ـ گاهی به باد میرودو

تلویزیون

برنامه اول
کانال ۷

سه‌شنبه
۱۶ـ۳۰ اخبار
۱۶ـ۳۵ برنامه کارگر
۱۷ـ۰۰ نقالی
۱۷ـ۱۱ برنامه کودکان
۱۸ـ۲۰ اخبار استان
۱۸ـ۳۰ برنامه اموزشی
۱۸ـ۴۵ اخبار ورزشی
۱۹ـ۰۰ چهار دیواری (خانواده)
۱۹ـ۳۰ موسیقی‌ایرانی
۲۰ـ۰۰ مشروح اخبار
۲۰ـ۴۵ تلخ و شیرین
۲۱ـ۴۰ آقای مربوطه
۲۱ـ۴۵ ادب امروز
۲۲ـ۱۵ کانن
نیمروز چهارشنبه
۱۲ـ۰۰ اخبار
۱۲ـ۰۵ روزهای زندگی
۱۲ـ۳۰ ترانه‌های ایرانی
۱۲ـ۴۵ دانش
۱۳ـ۱۰ پیشتازان فضا
۱۴ـ۰۰ اخبار

برنامه دوم
کانال ۹

سه‌شنبه
برنامه بین‌المللی
۱۶ـ۰۰ دنیای اطراف ما
۱۶ـ۲۵ اخبار
۱۶ـ۳۲ کارتون
۱۶ـ۵۰ سفر
۱۷ـ۵۰ برادران کارامازوف
۱۸ـ۱۰ خیابان سانفرانسیسکو
۱۹ـ۰۰ اخبار
برنامه عادی
۱۹ـ۱۵ موسیقی وتصویر
۱۹ـ۳۰ اتاق اخبار
۱۹ـ۳۵ پایان خوش
۲۰ـ۲۵ هفت‌تارچنگ
۲۰ـ۵۷ قانون دوست‌شماست
۲۱ـ۰۰ اخبار از برنامه دوم
۲۱ـ۳۰ موسیقی ایرانی
۲۲ـ۰۰ فیلم هفته: «جنایت بدون قصد قبلی»

تلویزیون امریکا

سه‌شنبه
۱۶ـ۰۰ تلویزیون امروز
۱۶ـ۰۵ بیمارستان عمومی
۱۶ـ۳۰ خیابان سسام
۱۷ـ۲۵ سندباد
۱۷ـ۳۰ وایت‌ارب
۱۷ـ۵۵ آگهی
۱۸ـ۰۰ اخبار
۱۸ـ۳۰ یادداشت برنامه‌ها
۱۸ـ۳۵ فیلم
۱۸ـ۵۵ سکوت
۱۹ـ۲۵ فیلم سینمائی
۲۱ـ۰۰ کارول‌برنت
۲۱ـ۵۵ آگهی
۲۲ـ۰۰ اخبار
۲۲ـ۱۵ بوکس
۲۳ـ۰۵ بحث

کاشی سعدی
کاشی سعدی
پیشرو صنعت سرامیک ایران

لندن
۱۴ روز
۴۵۹۰ تومان
حرکت ۲۸ اسفند
شامل بلیط هواپیما
هتل وصبحانه
ثبت‌نام فقط تا اول اسفند
جهانگردی ارمیترا
عباس‌آباد ـ خیابان میترا
تلفنهای ۸۴۶۷۳۷ ـ ۸۵۱۶۷۰

چینی ممتاز آلمانی ـ الگانت ـ شیک
با رومیزی آبی
گل الگانت آبی «با شکوه و اشرافی»
IR Porzellan MADE IN GERMANY
ایرپرسلان

چینی ممتاز آلمانی ـ الگانت ـ شیک
با رومیزی قهوه‌ای
گل الگانت قهوه‌ای «مدرن و دکوراتیف»
IR Porzellan MADE IN GERMANY
ایرپرسلان

چینی ممتاز آلمانی ـ الگانت ـ شیک
با رومیزی سبز
گل الگانت سبز «معرف سلیقه عالی»
IR Porzellan MADE IN GERMANY
ایرپرسلان

عروسی ۱۴۹ ریال با سرویس
فیلمبرداری رنگی ♡ تشریفات بی‌نظیر استقبال ♡
دیسکوته استریوفونیک ♡ سالن‌های مجلل ♡
(همگی مجانی) ♡ تلفن ۶۶۳۶۳۵

وست فراست
محصولی
از کشور دانمارک بزودی در ایران
Vestfrost

اطلاعیه

به استحضار اهالی محترم شرق تهران میرساند
تجدید انتخابات بیست‌و هشتمین سال شورای مرکزی انجمن محلی شرق‌تهران ازساعت ۲ الی ۵ بعدازظهر روزپنجشنبه ۵۴/۱۱/۳۰ در دبیرستان دخترانه روحانی رفتار واقع‌درخیابان کرمان کوچه ایلخانی‌انجام‌خواهدشد خواهشمند است جهت تعیین نمایندگان محلی‌خود درمحل مذکور حضوربهمرسانند.
رئیس شورای مرکزی انجمن های شرق تهران
حاج هدایت‌الله محمودی

آژانس مسافرتی موندیال تقدیم میدارد

تورهای نوروزی با هواپیمای جت، در هتل های درجه یك، صبحانه و ناهار، اياب و ذهاب گردش و ورودیه‌ها، عوارض فرودگاهها، در معیت مترجم ایرانی و راهنمایان محلی

تور ۱۲ روزه لندن ـ هامبورگ ـ پاریس قیمت ۶۴۰۰ تومان
باصبحانه حرکت ۲۶-۲۷-۲۸-۲۹ و ۳۰ اسفند ۱و۲ فروردین

تور ۱۴ روزه لندن قیمت ۵۴۰۰ تومان
باصبحانه حرکت از ۲۲ اسفند تا ۲ فروردین هر روز

تور ۱۴ روزه لندن ـ پاریس
قیمت ۵۹۹۰ تومان
باصبحانه حرکت از ۲۲ اسفند تا ۲ فروردین هر روز

تور ۱۴ روزه بارسلون ـ پالماما یورکا ـ رم
قیمت ۷۷۵۰ تومان حرکت ۲۸ اسفند

تور ۱۴ روزه شرق بهشت
قیمت ۸۳۵۰ تومان
دیدار از بانکوك ـ سنگاپور ـ مانیل ـ هنگ‌کنگ
حرکت ۲۵ ـ ۲۷ ـ ۲۹ اسفند.

تور ۱۵ روزه لندن ـ هامبورگ
قیمت ۶۲۰۰ تومان
باصبحانه حرکت ۲۶-۲۷-۲۸-۲۹-۳۰ اسفند و ۱ و ۲ فروردین

تور ۱۶ روزه هلند قیمت ۷۹۰۰ تومان
دیدار از ژنو ـ پاریس ـ لندن ـ آمستردام حرکت ۲۸ اسفند

تور ۱۶ روزه کازابلانکا قیمت ۷۹۰۰ تومان
دیدار از تونس ـ الجزایر ـ کازابلانکا ـ مادرید ـ رم
حرکت ۲۸ اسفند

تور ۱۶ روزه پارادایز قیمت ۸۵۶۰ تومان
دیدار از بانکوك ـ دنپاسار (بالی) ـ جاکارتا ـ سنگاپور ـ هنگ‌کنگ حرکت ۲۶ـ۲۸ـ۳۰ اسفند

تور ۱۸ روزه بارسلون قیمت ۸۲۵۰ تومان
دیدار از رم ـ بارسلون ـ پاریس ـ لندن ـ ژنو
حرکت از ۲۴ اسفند تا ۲ فروردین هر روز

تور ۱۹ روزه جزایر کناری
قیمت ۸۸۵۰ تومان
دیدار از مادرید ـ سانتاکروز ـ لندن ـ رم
حرکت ۲۶ـ۲۷ـ۲۸ـ ۲۹ـ۳۰ اسفند ۱و۲ فروردین

تور ۲۱ روزه رم ـ لندن ـ پاریس
قیمت ۷۵۰۰ تومان
باصبحانه حرکت ۲۵ـ۲۶ـ۲۷ـ۲۸ـ۲۹ـ ۳۰ اسفند و اول فروردین

تور ۲۱ روزه ریویرا قیمت ۸۵۴۰ تومان
دیدار از نیس ـ بارسلون ـ لندن ـ پاریس ـ رم
از ۲۰ اسفند تا ۲ فروردین هر روز

تور ۲۱ روزه تاج‌محل قیمت ۱۳۹۵۰ تومان
دیدار از دهلی ـ بانکوك ـ توکیو ـ اوزاکا ـ هنگ‌کنگ ـ سنگاپور. حرکت ۲۵ـ۲۷ اسفند

تور ۲۱ روزه سانفرانسیسکو
قیمت ۱۳۹۰۰ تومان
دیدار از نیویورك ـ میامی ـ هوستون ـ لوس‌آنجلس ـ لاس‌وگاس ـ سانفرانسیسکو و ۵ روز اقامت درلندن
حرکت ۲۶ـ۲۷ـ۲۸ـ ۲۹ـ۳۰ اسفند ۱و۲ فروردین

تور ۲۱ روزه آفریقای جنوبی
قیمت ۱۲۹۰۰ تومان
دیدار از ژوهانسبورگ ـ کیپ‌تاون ـ نایروبی و قاهره
حرکت ۲۵ـ۲۷ اسفند

تور ۲۲ روزه فوجی‌یاما
قیمت ۱۳۹۵۰ تومان
دیدار از بانکوك ـ سنگاپور ـ توکیو ـ اوزاکا ـ سئول ـ هنگ‌کنگ
حرکت ۲۱ـ۲۳ـ۲۴ـ ۲۶ـ۲۸ـ۳۰ اسفند و اول فروردین

تور ۲۵ روزه استرالیا
قیمت ۱۴۶۵۰ تومان دیدار از توکیو ـ مانیل ـ سیدنی سنگاپور ـ بانکوك ـ هنگ‌کنگ حرکت ۲۶و۳۰ اسفند

تور ۲۷ روزه آمریکای جنوبی
قیمت ۱۸۵۰۰ تومان
دیدار ازریودوژانیرو ـ سائوپولو ـ ایگواسو ـ بئنوس‌آیرس ـ لیما ـ ایکیتوس ـ مکزیکو ـ آکوپولکو حرکت ۲۶ـ۲۷ـ۲۸ اسفند

تور ۳۸ روزه دوردنیا
قیمت ۲۱۸۵۰ تومان
دیدار از بانکوك ـ هنگ‌کنگ ـ توکیو ـ هونولولو ـ سانفرانسیسکو ـ لاس‌وگاس ـ لوس‌آنجلس ـ واشنگتن ـ نیویورك ـ لندن حرکت ۲۷ـ۲۸ـ۲۹ اسفند

موندیال جمعه‌ها بازاست

توجه: قیمت‌های بالا با تسهیلات پرداخت برای اشخاصی است که حداکثر تا اول اسفند رزرو و تسویه نمایند.
بلیط کلیه شرکتهای هواپیمائی جهت پرواز به آمریکا ـ خاوردور ـ لندن ـ پاریس ـ رم وسایرشهرهای اروپا همه‌روزه بفروش میرسد
برای رزرو جابه آژانس مسافرتی موندیال خیابان ویلا شماره ۱۵ تلفن های ۸۲۱۹۹۰ و ۸۳۲۹۷۹ و ۸۲۵۳۶۶ مراجعه فرمائید
54-MO-2

شهرداری پایتخت

آگهی

در اجرای منویات مبارك اعلیحضرت همایون شاهنشاه آریامهر و دستورات دولت در جهت مبارزه با فساد و رفع مشکلات‌مردم‌از کلیه ساکنان محترم پایتخت که احیانا به مواردی ناصحیح مستند به دلیل در دستگاه شهرداری برخورد بنمایند صمیمانه تقاضا می شود مراتب راکتبا باین جانب مرقوم داشته و یا بدون تعیین وقت قبلی در هریك از روزهای اداری دوشنبه و پنجشنبه ویا با تعیین وقت در سایر روز های هفته با این جانب ملاقات فرمایند.

م الف ۲۳۸۷۹
شهردار پایتخت

مناقصه

سازمان تامین خدمات‌درمانی‌شیشه های داروئی موردنیاز سالیانه خودرا به شرح زیر از طریق مناقصه‌خریداری‌می نماید:
۱ـ شیشه خالی گرد قهوه‌ای و سفید ۱۲۰ سی‌سی بادروواشروکارتن دومیلیون عدد
۲ـ شیشه خالی گرد قهوه‌ای و سفید ۶۰ سی‌سی بادروواشروکارتن دومیلیون وپانصد هزار عدد
۳ـ شیشه خالی گرد قهوه‌ای و سفید ۳۰ سی‌سی بادروواشروکارتن دو میلیون عدد
۴ـ شیشه خالی گرد قهوه‌ای و سفید ۱۵ سی‌سی با دروقطره چکان و کارتن یك میلیون و پانصد هزار عدد
داوطلبان شرکت در مناقصه می توانند جهت کسب اطلاع بیشتر واخذ برگ‌شرایط مناقصه همه‌روزه‌به‌استثنای روز های پنجشنبه و تعطیل از ساعت ۸ تا ۱۶ به اداره کل تدارکات‌سازمان‌واقع درخیابان آیزنهاور جنب سازمان تامین اجتماعی پلاك ۴۳۵ مراجعه نموده و پیشنهاد خود را به همراه رسید بانکی بمبلغ پنج‌درصد کل بهاء پیشنهادی‌به حسابجاری شماره ۲۴۹۹ بانك مرکزی ایران یا ضمانتنامه بانکی بهمان مبلغ درپاکت لاك‌ومهرشده به اداره‌دبیرخانه سازمان واقع‌در خیابان آبان‌جنوبی‌پلاك ۸۰ تا پایان وقت اداری بیست و پنجم بهمن ماه ۵۴ تسلیم ورسید دریافت نمایند.
م الف ۲۳۸۵۴
سازمان تامین خدمات درمانی

دنباله تبصره‌های بودجه سال ۵۵

بودجه حزب رستاخیز تعیین شد

۵۵ تبصره بودجه‌در صفحه ۱۵ همین شماره چاپ شد در آخرین جلسه دولت چند تبصره اضافه به تصویب رسید که بشرح زیر است:

تبصره‌ـ وزارت امور اقتصادی‌و دارائی مجاز است ده میلیاردریال از اعتبارات‌صنعتی‌منظور درپیوست شماره ٤بودجه سال ۱۳۵٤ کل کشور را در سال ۱۳۵۵دراختیار وزارت صنایع‌و معادن بگذارد تا جهت تقویت منابع مالی بانکهای تخصصی صنعتی ،مورد استفاده قرار گیرد.

تبصره‌ـ چنانچه مبالغ منظور شده در ردیف های بودجه سال ۱۳۵٤، ۱۳۵۵ برای واریز مانده بدهی های وزارتخانه‌ها ،موسسات وشرکتهای دولتی و وابسته بدولت که با تعهد سازمان برنامه و بودجه از اجرای تبصره های‌چهار و۴۱، ۵۰، ۵۷،۶۰ و ۶۳ قانون بودجه اصلاحی‌سال۱۳۵۳ وبودجه سال ۱۳۵٤ کل کشور ناشی‌شده است کافی نباشد مانده بدهی آنها در هر مورد با تائید سازمان برنامه و بودجه برطبق مقررات مذکور در مفاد تبصره مربوط در پایان سال از محل اعتباری که دولت‌ازبانك مرکزی ایران‌دریافت میدارد، واریز خواهد شد .

تبصره ـبوزارت جنك اجازه داده میشود: الف تا مبلغ ۹٤ میلیون و۸٤۲ هزارو ٤۲٦ ریال که از بابت ارزش وسایل ،لوازم، خواربار و پوشاك دانش آموزان، دانشجویان ، ژاندارمری کشور و سایر دستگاههای دولتی تاآخر سال ۱۳۵۳ دریافت داشته است تا پایان سال ۱۳۵۵ برای خرید وجایگزین کردن وسایل ،لوازم، خواربار و پوشاك مذکور بمصرف برساند . ب: مبلغ یکصد وهفتاد وشش میلیون و ۵٦۰ هزارو۳۲ ریال مانده اعتبارات خدمات‌درمانی سال ۱۳۵۳ خود را بمنظورافزایش سرمایه سازمان تامین خدمات درمانی عائله درجه یك افسران و همافران‌وکارمندان‌ارتش‌شاهنشاهی ـژاندارمری کل کشور وشهربانی کشور به سازمان مزبور پرداخت نماید .

تبصره‌ـ دولت مجازاست معادل تعهدات سالهای ۱۳۵٤ و ۱۳۵۵ مربوط به پرداخت سه در صد سهم دولت موضوع «ماده ۲۸ قانون تامین اجتماعی » پس از تائید سازمان برنامه و بودجه اوراق قرضه در اختیار سازمان تامین اجتماعی قرار دهد .

تبصره ـ بوزارت جنك اجازه داده میشود مبلغ بیست‌ویـك میلیارد و۷۲۰ میلیون و یك‌هزار و۶۱۰ ریال مانده اعتبارات سال ۱۳۵۳ خود بابت تقویت بنیه‌دفاعی کشور را تا پایان سال ۱۳۵٤ تعهد و پرداخت نمایند .

تبصره‌ـ بدولت اجازه داده می شود مبلغ‌دو میلیاردو۱٤۹میلیون و۲۲٦ هزار ریال هزینه هـای موردنیازحزب رستاخیز ملت‌ایران را از اعتبارات عمومی کشور تامین و پرداخت نماید .

مصارف اعتبارات مزبور برابر اساسنامه حزب وبنا به پیشنهاد دبیر کل و تصویب هیات اجرائی وطبق ضوابطی که به‌تصویب‌هیات اجرایی میرسد خواهد بود .

تبصره ـ دانشگاهها ،موسسات آموزشی عالی و سایر موسساتی که از محل بودجه عمومی دولت کمك و یا اعانه می گیرند مجاز نیستند ، تغییری در مقررات‌خاص استخدامی ویا آموزشی‌خوددهند ویا شروع به اجرای فعالیت ویا طرح جدیدی نمایند و بطور کلی ایجاد تعهدی کنند که بنحوی از انحاء موجب افزایش میزان کمك و یا اعانه دولت به آنها در سال مورد عمل بودجه یا سالهای بعد شود مگر آنکه قبلا مجوز لازم در هر مورد از دولت تحصیل واعتبار مورد نیاز را مشخصاتامین کرده باشند.

تبصره‌ـ بدولت اجازه‌داده می‌ـ شود علاوه بر اعتبارات مصوب‌در بودجه سالهای ۵۵و۱۳۵٦ تامبلغ یکصدو پنجاه میلیارد ریال‌برای طرح های عمرانی انتفاعی مربوط به شرکتهای دولتی و موسسات وابسته بدولت را تصویب نمایدو مبالغ لازم برای اجرای طرح های مذکور از محل وام و یا اعتبار داخلی ـخارجی تامین کند.

تبصره‌ـ عبارت زیر به تبصره ٦۷ قانون بودجه اصلاحی سال ۱۳۵۳ و بودجه سال ۱۳۵٤ کل کشور اضافه میشود و ازتاریخ تصویب تبصره مذکور مجری خواهد بود (وزارت جنك ازشمول حکم این تبصره مستثنی‌است).

تبصره‌ـ دولت مکلف است بر مصرف اعتباراتی که از محل درآمد عمومی برای موسسات‌غیر دولتی که تمام و یا قسمتی از منابع مالی آنها بصورت «کمك» یا «اعانه» در بودجه هـر سال تخصیص میدهد نظارت مالی‌اعمال کند .

نحوه نظارت مذکور تابع‌دستور العملی میباشد که بوسیله‌وزارت امور اقتصادی و دارائی وسازمان برنامه و بودجه تنظیم وبتصویب هیات وزیران خواهد رسید.

تشکیل دوره فوق‌لیسانس ودکترا در دانشگاه رضاشاه کبیر

از نیمسال دوم تحصیلی ۵۵ـ ۵٦ دوره فوق لیسانس و دکترا در دانشگاه‌رضاشاه کبیر(مازندران) گشایش می‌یابد.

در سومین اجلاس هیات امناء دانشگاه رضا شاه کبیر که‌دیروز با حضور آقای علم وزیر دربار شاهنشاهی وریاست هیات امناء این دانشگاه در کاخ سعدآباد تشکیل شد وزیر علوم و آموزش عالی‌و سرپرست دانشگاه‌گزارشی پیرامون کارهای انجام شده‌باطلاع هیات امناء رسانید.

همچنین در این جلسه طرح جامع آموزشی دانشگاه‌که توسط کمیسیون مشترك برنامه ریزی ایران ـهاروارد تنظیم شده بود بتصویب رسید و ایجاد دو واحد آموزشی در سطح فوق لیسانس و دکترا برای نیمسال‌دوم‌تحصیلی همزمان با جشن های پنجاه ساله شاهنشاهی دودمان پهلوی در دانشگاه رضا شاه کبیر تصویب شد.

کاهش سورشارژ بندرعباس و بوشهر

نمایندگان‌پنج کنفرانس کشتیرانی اروپا ـ انگلیس ـ مدیترانه ـ امریکا و ژاپن بین ۲۲ تا۲۵بهمن ماه وارد بنادر جنوب خواهند شد تا از پیشرفت عملیات‌اجرائی طرح‌ضربتی دولت‌در زمینه‌تسریع درتخلیه و بارگیری کالاها بازدید کنند و برای کاهش سورشارژ بندر عباس‌و بندربوشهر تصمیمات لازم اتخاذ کنند.

کنفرانسهای مذکور طی ده روزه‌گذشته سورشارژ ۸۰ درصد بندر شاهپور را لغو کردند و سورشارژ ۸۰درصدبندر خرمشهر را به ٦۵ درصد کاهش دادند. در گفتگو هائیکه همزمان با بازدید نمایندگان کشتیرانی ها از بندر عباس و بندر بوشهر صورت خواهد گرفت‌برای کاهش بیشتر سورشارژ در بندر خرمشهر نیز اقدام خواهد شد.

گزارشهای رسیده حاکیست‌که در حال حاضر انتظار نوبت در بندر شاهپوربه صفر رسیده است و تعداد کشتی‌هائیکه در دهانه خلیج‌نوبت گرفته‌اند کمتر از۱۲۰ فروند است.

۲٤ ساعت گذشته : کشته‌شدگان،مجروحین‌وحوادث گوناگون

در برخورد ۳وسیله‌نقلیه در جاده اراك

فولکس‌واگن وراننده‌اش آتش گرفتند

اراك ـ خبرنگار اطلاعات : دربرخورد ۳ وسیله نقلیه با یکدیگر درجاده اراك یک اتومبیل فولکس‌واگن آتش گرفت وراننده آن سوخت .

فولکس ٤۸۵٤۵ ـآبادان که از تهران به اراك می‌آمد در ده‌کیلومتری اراك با ژیان ۱۲۲٤۳ تهران ـ ط برانندگی حسین‌مرادی‌که از سمت‌مقابل درحرکت بود بشدت برخورد کرد فولکس پس از انحراف از مسیر خود باپیکان ۳۲٦۹٦ تهران ـ ق برانندگی خدارحم کشاورز که از اراك به تهران میرفت بشدت تصادف کرد و آتش گرفت .

راننده فولکس که در اتاقک‌درهم کوفته‌اتومبیل‌حبس شده بود در آتش سوخت و جان سپرد .

تزریق آمپول زنی را کشت

رضایه ـ زن جوانی در رضائیه ، با تزریق‌آمپول پنی‌سیلین ، درگذشت .

وی اشرف نام داشت و ۱۸ ساله بود .

«صفیه» زنی که بـا تزریق آمپول باعث مرگ بیمار جوان شده است ، تحت تعقیب قرار گرفت .

باطناب خودرا دارزد

رضائیه ـ اسفندیار۲۳ ساله‌ساکن‌روستای «گوران» رضائیه ، باطناب خود را حلق آویز کرد .

هنوز انگیزه خودکشی این‌جوان روستایی بـرای ماموران انتظامی گوران‌و مقام های قضایی رضائیه روشن نیست و تحقیقات‌در این‌باره ، ادامه دارد .

در برخورد دو کامیون در جاده شهرضا

۲ کمك راننده‌کشته و۲ راننده مجروح شدند

شهرضا ـ خبرنگاراطلاعات دربرخورد دو کامیون در جاده شهرضا ـ اصفهان دو کمك راننده کامیونها کشته و رانندگان آنها مجروح شدند .

کامیون ۱۵۱۱۷ تهران ـ ج برانندگی محمدرضا رفیعی حامل سیب‌درختی(میوه‌تغذیه دانش‌آموزان) از تهران عازم شیرازبودکه در دو کیلومتری شهرضابا کامیون ۱۷٦۵۷ ـ اصفهان برانندگی امیر مهدوی که از شیراز عازم اصفهان‌بود بشدت برخورد کرد . در این حادثه محمد کشاورز ۲۲ساله اهل‌شیراز و حبیب‌اله قاسمی کمك رانندگان هردو کامیون کشته‌شدند رانندگان کامیونها که‌مجراحاتی برداشته‌بودند به بیمارستان‌کورش‌کبیر شهرضا انتقال یافتند .

هویدا : هدفهای تحصیلی باید ازسلطه مدرك تحصیلی رها شود

بقیه ازصفحه ۳

جانبه از صمیمیت و تفاهم عمیق برخوردار است .

باهمسایه‌شرقی خودافغانستان مناسباتی حسنه داریم که از علائق تاریخی و بستگی های عمیق فرهنگی و مظاهر تفاهم و برادری فیمابین‌مایه میگیرد.

مناسبات ایران‌با کشور های عربی که درجنوب خلیج فارس قرار دارند و با کشور هـای شبه جزیره عربی روزبروز رو به توسعه‌میباشد خصوصا با کشور عربستان سعودی روابط دوستانه دیرینه‌داریم، روابط ایران با کشور هـای مصر ، اردن و سوریه نیز بسیار صمیمانه‌است‌و بخصوص پس از مسافرت حضرت‌رئیس جمهوری سوریه به ایران ، فصل نوینی در روابط ایران و سوریه آغاز شده است .

علاوه برکشورهای همجوار روابط ایران با سایر کشور های جهان اعم از شرق وغرب یا جهان سوم نیز براساس احترام متقابل و همکاری های سازنده استوار است .

روابط ایران‌با ایالات‌متحده آمریکا و اروپای غربی از مراتب دوستی‌و همکاری های وسیع اقتصادی، بازرگانی و فنی برخوردار است .

در مورد مناسبات ایران و آمریکا میتوانیم به قرارداد بازرگانی عظیمی که چندی قبل میان دو کشور امضاء شد اشاره کنم که بیش از پیش به روابط اقتصادی دو کشور وسعت وتنوع بخشیده است.

درباره کشور ها ی‌اروپای غربی عضو بازار مشترك نیز لازم است یادآوری کنم کـه مذاکراتی درجهت‌تامین شرایط و مقررات مناسب‌برای توسعه مبادلات بازرگانی میان طرفین در جریان است که امیدواریم به تقویت و گسترش مناسبات دوستانه ایران با آن کشورها کمك کند .

روابط ایران با جمهوری‌خلق چین نیز برمحور صمیمیت و همکاری قرار دارد واز مظاهر مختلف همکاری برخـوردار است .

روابط ما با سایر کشـور های سوسیالیست نیز همچنان براساس همکاریهای اقتصادی و فنی و بازرگانی در حـال توسعه است.

دولت شاهنشاهی ازنتایج ادامه بحران در خاورمیانه بسیار نگران است و کماکان اعتقاد دارد که این تعارض بایستی در محدودتصمیمات و قطعنامه های‌شورای‌امنیت و تبعیت از طرق مسالمت آمیز حل و فصل شود و کلیه سرزمینهای اشغالـی متعلق به اعراب تخلیه و به صاحبان اصلی آن اعاده شود و حقوق مشروع مردم فلسطین تامین گردد .

دولت ایران از بحران داخلی لبنان متاسف است و امید دارد کوششهائی که برای حفظ صلح و آرامش در این کشورصورت‌میگیرد قرین توفیق باشد و این‌نقار و بـرادرکشی به صلح و دوستی تبدیل شود .

سیاست دولت شاهنشاهی در مورد اقیانوس هـند همچنان براساس همکـاری کشور های ساحلی و لزوم صیانت این خطه‌ازمداخلات و رقابتهای قدرتهای بزرگ قرار دارد در مورد خلیج فارس ایران همواره معتقد بوده و هست که صلح و ثبات در این منطقه فقط باید از راه همکاری و معاضدت کشور های ساحلی ادامـه یابد و ایران در این زمینـه بنوبه خود گامهای بلنـد برداشته است و چنانکه‌همه میدانیم فرزندان دلیر مـا موفق شده‌اند که یک توطئه ویرانگر برضد یکـی از همسایگان ما را خنثی کنند و در بازگرداندن صلح بـه آن کشور و طبعا تمامـی نواحی خلیج فـارس نقشی شایسته ایفا نمایند .

سیاست ایران در زمینـه رفع تشنج همواره فعـال و پرثمر بوده است ابتکار کشور ما بمنظوربرپی‌داشتن‌خاورمیانه از سلاحهای هستـه‌ای و تصویب این نظر در سازمـان ملل متحد ، استقبال ازامضاء منشور هلسینکی و تقویت و پشتیبانی از هرگامی که در راه خلع سلاح و یا تقلیـل تسلیحات و رفع اختـلافات کشورها برداشته شده است چهره های روشن این‌سیاست را تصویر می‌کند .

و اما همانطور که میدانید صلح و تفاهم بین‌المللی‌تجزیه ناپذیر است از این روست‌که بسیاری از مناطق جهان هنوز علامت های سئوال نگـران کننده‌ای در برابرخویش‌دارند کشور ما در زمینه‌کاهش‌فاصله میان دنیای فقیر و غنی‌علاوه برآنکه همواره مبشر همکاری و لزوم اقدام موثر بـوده بتنهائی نیز از راه کمك های گسترده بکشور های نیازمند همانطور که قبلا اشاره شد بنحوی کم‌نظیر رسالت خود را انجام داده است و امـا اصولا ایران پیوسته معتقد بوده و هست کـه باید در مناسبات اقتصادی و بازرگانی بین‌المللی تجدید نظر اصولی بعمل آید و تبعیض‌ها وروابط غیرعادلانه منسوخ شـود و امیدواریم کنفرانس همکـاری اقتصادی بین‌المللـی در ایـن زمینه بنتایج‌مطلوب وموثری دست یابد .

خانمها ـ آقایان

انقلاب ایران در طی ۱۳ سال گذشته پویائی و قابلیت خویش را برای نوآوری‌مداوم به ثبوت رسانده است. دیگر هیچ عنصر و عاملی نمی‌تواند مسیر انقلاب ایران را مختل سازد . آنهـا که می‌کوشنـد انقلاب ایران را متوقف کنند، بیشک خود به سیر قهقرائـی گرفتار خواهند شد .

انقلاب ایران عمیق‌ترین ریشه‌ها رادرقلوب‌همه‌ایرانیان واقعی بدست آورده است و اکنون محتوای اصلی زندگی میهن ماست .

بدون خدمت به انقلاب نجات بخش ایران ، نمیتوان داعیه میهن پرستی‌داشت ، میهن‌تنها عبارت ازواقعیات محسوس یک زادگاه نیاکانی نیست . فرهنگ‌وتمدن ایران ،معنویات ایرانی ، آرمان ها و اعتقادات ایرانی و دست‌آورد های ایرانی است که مفهوم میهن‌را بصورتی زنده و انسانی در می‌آورد خون نیاکان ما که دروامحفظ‌استقلال‌و سربلندی ایران ریخته شد ، جزومفهوم میهن است.تجلیات شعرو ادب و هنر و معرفت ایرانی نیز جزو مفهوم میهن‌است.تلاش سازنده‌و خستگی ناپذیر میلیون ها زن و مرد ایرانی بـرای تحقق آرمان های بزرگ رهبر عالیقدر خویش‌نیزجزو مفهوم میهن است .

از این روست که هنگام اندیشیدن به میهن ، می‌باید به این مفهوم زنده وپویاتوجه داشته باشیم تا دریابیم‌که‌ایران جاودانی ما شایسته عالی‌ترین فداکاریهاست . ایرانی که در سخت‌ترین شرایط‌ودر تاریک ترین روز ها سربلندماند . ایرانی که امروز رسیدن به هر نقطه اوج تازه را آغازی‌برای جشن های‌بزرگتر آینده‌میباید.

در پایان ذکر نکته‌ای را در مورد بودجه حاضر لازم میدانم و آن این است که امسال لایحه بودجه برخلاف دو سال قبل فقط حاوی پیشنهادبودجه‌سال۱۳۵۵است. برای توضیح‌بایدبعرض برسانم که بتبع جهش و سرعتی که هم درآمدهاو هم در هزینه‌های سالهای اول برنامه پنجم پیش آمده بود و به پیروی از لزوم تسریع‌دربرنامه‌های عمرانیمان و همچنین با توجه بـه نوسانات شدید در صحنه اقتصاد بین‌المللی ناچار بودیم که در سالهای ۱۳۵۲ تا ۱۳۵۳ انعطاف بیش از معمولی رادر بودجه های سنواتی بپذیریم‌و این انعطاف را در لایحـه بودجه اصلاحی سال ۱۳۵۲ و بـودجه سال ۱۳۵۳ و بودجه اصلاحی سال ۱۳۵۳ کل کشور منعکس ساختیم . ولی حال که بروال متعارف و آرام و فارغ‌از هیجان و شتاب بازگشته‌ایم دیگر نیازی بـه بودجه اصلاحی‌نداریم و بنابه سنت دیرینه بودجه های‌سالانه میتواندمحتوای‌برنامه عملیاتی ما را در سال نشان دهد .

اینک ضمن تقدیم بودجه ۱۳۵۵ کل کشور امیدوارم‌که نمایندگان مجلس بابررسیهایی که بعمل خواهند آورد دولت رادر اجرای وظائف خطیری که در این دوران شکوفا از تاریخ‌ایران زمین تحت رهبری های‌خردمندانه‌شاهنشاه بعهده گرفته است ، بنحو شایسته و موثری راهنمائی فرمایند .

جوانی بنام مهرداد ثمر فرزند رحیم اهل و ساکن کازرون مدت ۹ماه است از کـازرون فرار کرده است از موسسات دولتی و ملی تقاضا می گردد در صورتیکه ازنامبرده اطلاعی بدست دارند به‌آدرس کازرون کوچه باغ‌نظر پلاک ۲ منزل آقای ثمر اطلاع دهند یـا به آدرس شیراز یادگان شماره ٤ انتظامات آقای ثمر اطلاع‌دهند.

بخشدار جدید قشم

جزیره قشم ـ آقای‌کمالیان به سمت بخشدار جزیره قشم منصوب شد و از دیروزکار خود را در پست جدید ،اغاز کرد .

بخشدار قبلی جزیره قشم، به‌تهران منتقل شد . کمالیان، سرپرستی شهرداری قشم را نیز به مهده دارد .

خاموشی در شهرری

شهرری ـ دیشب شهرری‌با قطع برق برای دومین بـار ظرف یکهفته اخیردرخاموشی فرو رفت .

خاموشی از ساعت ۱۱ دیشب تا ساعت یک و سـی دقیقه بعد از نیمه شب ادامه داشت .

آگهی تجدید مناقصه شماره ۱۳

مرکز آموزش گارد شاهنشاهی‌وسایل کمك‌آموزشی نظامی احتیاجی سال ٥٤ خودرا ازطریق‌مناقصه خریداری‌مینماید پیشنهاد دهندگان میتوانند با مراجعه به دفتر سررشته‌داری واقع در پادگان سلطنت‌آباد و دریافت برك شرایط و مشخصات معامله پیشنهاد خود راطبق مفاد مندرج در برك شرایط تنظیم وتا آخروقت‌اداری‌مورخه۵٤/۱۱/۲۵ روز شنبه ساعت ۱۵/۳۰ به دفتر سررشته داری مرکز آموزش گارد شاهنشاهی تحویل و رسید دریافت دارند .

م‌الف ۲۲۸۸۲ **مرکز آموزش گارد شاهنشاهی**

نیروی دریائی شاهنشاهی

آگهی استخدام

«اعزام به‌خارج»

نیروی دریائی شاهنشاهی برای تکمیل کادر درجه‌داری خود تعدادی داوطلب بامدرك‌قبولی سوم‌متوسطه یا«پایان دوره راهنمائی» استخدام وپس‌از موفقیت درآزمایشات جهت‌طی‌دوره‌بخارج‌از کشور اعزام مینماید

داوطلبینی که سن آنها بین ۱۵ تـا ۲۰ سال تمام می باشد می توانند همه روزه با دردست داشتن آخرین مـدرك تحصیلی و اصل شناسنامه و یك قطعه عکس ٤ × ۳ بمعاونت پرسنلی نیروی دریائی شاهنشاهی واقـع در طهران خیابان سپهبد زاهدی‌بالاتراز‌بیمارستان آپادانا (مدیریت استخدام)و یابه‌پایگاه هاو نمایندگی هـای نیروی دریـائـی شاهنشاهی در شهرستان های بندر پهلوی . خرمشهر.بندرعباس .بوشهر. کرمانشاه . رضائیه .اصفهان . مشهد بزد . زاهدان . کاشان.شیراز . کرمان مراجعه نمایند . م‌الف ۱۱۳٤۱

EPG

الکتروموتورهای گیربکسی

قابل تبدیل به دورکم

ساخت کارخانجات EPG انگلستان

درقدرتهای مختلف از ½ تا ۲۰ اسب

واز ۸ تا ۱٦۰ دور در دقیقه

مرغوبترین نوع وکیفیت ممتاز

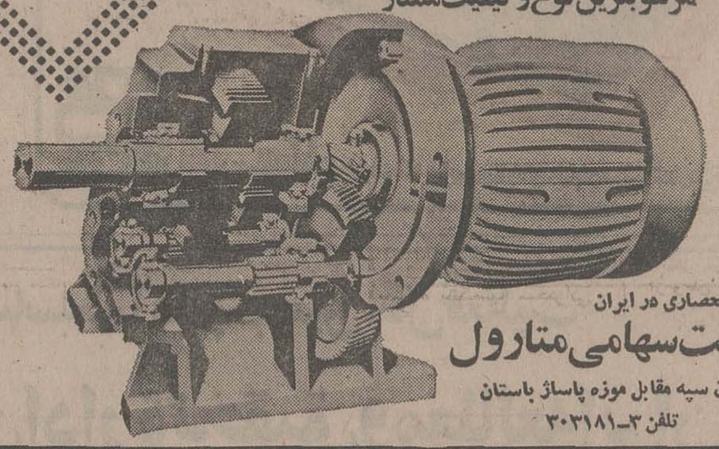

نماینده انحصاری در ایران

شرکت سهامی متارول

خیابان سپه مقابل موزه پاساژ باستان

تلفن ۳ـ۳۰۳۱۸۱

نیروی دریائی شاهنشاهی

آگهی استخدام

نیروی دریائی شاهنشاهی تعدادی غیر نظامی با تخصصهای مشروحه زیر را بصورت رسمی با حقوق و مزایای مکفی جهت خدمت در کارخانجات پایگاه‌دریائی بندرعباس استخدام مینماید .

۱ـ فوق لیسانس و لیسانس الکترونیك
۲ـ فوق‌لیسانس ولیسانس برق
۳ـ فوق لیسانس و لیسانس مکانیك
٤ـ فوق لیسانس مدیریت
۵ـ فوق دیپلم در رشته های‌مکانیك،ریخته‌گری، برق ، الکترونیك وتهویه وتبرید

مزایا :

داوطلبین در صورت موفقیت در مصاحبه پس از طی دوره زبان در مرکززبان نیروی‌دریائی شاهنشاهی جهت طی دوره های تخصصی به آمریکا اعزام خواهند شد .

۲ـ داوطلبین با سپردن ٤ سال تعهد خدمت در نیروی دریائی شاهنشاهی از خدمات وظیفه عمومـی معاف خواهند شد .

۳ـ قبولشدگان با حقوق و مزایای مکفی بصورت رسمی استخدام میشوند و سالیانه از ۱٤ ماه حقوق برخوردار خواهند شد ، ضمنا در حین گذراندن دوره تخصصی در خارج از کشور علاوه‌برحقوق‌ازفوق‌العاده روزانه مخصوص کارمندان نیروهای‌مسلح‌شاهنشاهی در خارج از کشور استفاده خواهند نمود .

شرایط :

۱ـ تابعیت دولت شاهنشاهی ایران
۲ـ متدین بیکی از ادیان (اسلام . مسیحـی . کلیمی . زرتشتی)
۳ـ داشتن حداکثر ٤۰ سال تمام
٤ـ داشتن صحت مزاج بتائید بهداری نیروی دریائی شاهنشاهی

نحوه ثبت‌نام :

داوطلبین می توانند همه‌روزه جز ایام تعطیل با در دست داشتن یکبرك فتوکپی مدرك تحصیلی ، دو برك رونوشت شناسنامه و ۲ قطعه عکس به ساختمان معاونت پرسنلی نیروی دریائی شاهنشاهی واقع در خیابان سپهبد زاهدی جنب مسجدالرحمن قسمـت مدیریت استخدام مراجعه و ضمن ثبت‌نام در مصاحبه شرکت نمایند در غیر این صورت می توانند فرم زیر راتکمیل نموده و به آدرس ذکر شده ارسال دارند تا در صورتی که واجد شرایط باشند از آنان کتبادعوت بعمل آید .

این جانب شهرت بامدرك

مایل باستخدام در نیروی دریائی شاهنشاهی‌می‌باشم وبه‌پیوست مدارك زیر را ارسال میدارم .

۱ـ یکبرك فتوکپی مدرك تحصیلی
۲ـ ۲برك فتوکپی شناسنامه
۳ـ ۲قطعه عکس ٤ × ٦
٤ـ خلاصه‌ای از سابقه‌کار
۵ـ آدرس کامل وشماره تلفن

FIRST NATIONAL CITY BANK NEW YORK

بانك ایرانیان

(شرکت سهامی عام)

بانك ایرانیان

امور وکالت ووصایت

بانك ایرانیان برای سرمایه گذاری وجوه راکد اشخاص و موسسات در راههای سودآورو اطمینان‌بخش ، وصول مطالبات و پرداخت دیون و مالیات،دریافت مال‌الاجاره‌مستغلات، نگاهداری وحفاظت اموال وهمچنین انجام امور وکالت، وصایت، توکیت ونظارت از سال ۱۳۵۲ دفتری درمرکز اصلی‌بانك(واقع‌درخیابان تخت‌جمشید) دائر نموده که امور مزبور را زیرنظرهیئت‌امناء مرکب‌ازشخصیت های برجسته مورد اعتمادوبا همکاری مشاوران حقوقی ومالیاتی قبول واداره مینماید.

اشخاص علاقمند میتوانند برای کسب‌اطلاعات بیشتر بدفتر وکالت و وصایت در طبقه چهارم ساختمان بانك‌ایرانیان خیابان تخت‌جمشید تلفن ۸۳٤۳٤٦ مراجعه فرمایند.

قاتل همسر سابق بدار آویخته شد

«علی احمد احمدی » قاتلی که در بیست و دوم اردیبهشت ماه سال ۵۴همسر سابقش را در یکی از روستا های اطراف اراک با ضربات کارد به قتل رسانده بود، سحرگاه امروز پس از انجام تشریفات قانونی بدار مجازات آویخته شد.

براساس محتویات پرونده : قاتل از لحظه یی که زنش راطلاق داده بود، مرتبا او را تعقیب و تهدید میکرد و علیرغم آنکه خودش همسر اختیار کرده بود، بزن سابقش اجازه نمیداد ازدواج کند.

مداخلات «علی احمد احمدی » در زندگی خصوصی همسر سابقش تاآنجا ادامه یافت که وقتی خبر ازدواج قریب الوقوع او را شنید. کاردی تهیه کرد ودر مسیر همسر سابقش به کمین ایستاد . او سرانجام نیز قصد خودرا بافرود آوردن چندضربه کارددرپیکرخدیجه یحیائی زن،که کودک شیرخواریکی از بستگان خودرا نیز بغل داشت، بمرحله عمل درآورد و سطح خیابان رابخون یکزن بی‌پناه که درآستانه تشکیل خانواده بود، رنگین کرد. سحرگاه امروز ،حکم اعدام «علی احمد احمدی » در محوطه ندامتگاه مرکزی اجراء شد.

مراسم اعدام

ساعت ۳و ۱۵ دقیقه صبح، قاتل از سلول انفرادی باتاق افسر نگهبان آورده شدو دکتر «محترم» پزشک قانونی او را معاینه کرد و از نظر جسمی ، برای اجرای حکم آماده بود . امااز نظر روحی سخت نگران بود ، کمـی میلرزید و رنگ چهره‌اش زرد شده بود .

قاضی عسگر از او خواست وصیت کند . قاتل گـفت : وصیتی ندارم ، فقط جنازه‌ام را نگهدارید تا پدر و مادرم که نمیدانم کجا هستند پیدا شوند و جسدم را تحویل بگیرند .من برای آنها در نامه‌یی نوشته‌ام که‌بعد از مرگم چه بکنند . قاتل از قتلی که مرتکب شده بود ، احساس پشیمانی نداشت و گفت : همسر سابقم باید کشته میشد ، من هم او را کشتم.

«علی احمد احمدی»، که ۲۲ سال داشت پس از خواندن دورکعت نماز صبح و کشیدن یک سیگار تقاضا کرد دوست زندانی‌اش را نزد او بیاورند و در حالیکه با او سخن مـی گفت پای چوبه‌دار رفت وحکم باحضور«کاوه» نماینده‌دادستان اجراء شد .

۷۵ جیب بر مراسم حج درشیراز دستگیر شدند

۷۵ جیب‌بر که با دست‌بردن درگذرنامه های خود، بعربستان سعودی رفته بودند، هنگام‌مراجعت بایران در فرودگاه شیراز بـه وسیله‌مقامات‌فرودگاه آن‌شهرستان بدام افتادند.

این‌عده که از ایل «فیوج » هستند ،بطور قاچاق از طریق ایران بعربستان سعودی رفته‌بودند تا در مراسم حج شرکت کنند وپول‌واموال حاجیان رابدزدند.

۷۵ جیب‌بر دستگیر شده در فرودگاه شیراز ، از سوی‌مقامات انتظامی این شهرستان پس از تشکیل پرونده ، تحویل مقامات قضایی شدند و جریان دستگیری آنان باداره آگاهی تهران گزارش شد. در مراسم حج امسال، مبالغ زیادی از پول حاجیان موردسرقت قرار گرفت که احتمالا گروهی از دستگیر شدگان در جریان این سرقت دست داشته‌اند.

تحقیقات از۷۵ جیب بردستگیر شده ادامه دارد تا روشن شود هرکدام چه مبلغ وازچه کسانی سرقت کرده‌اند.

ازفرداصبح فقط در سینما
مونا کو

یک فیلم‌بی‌نظیر از سینمای هند

وکیل‌مدافع حاجی‌دائی دربیستمین روز محاکمه متهمان اختلاس و سوءاستفاده کارخانه قند همدانیان :

در کارخانه‌قند، مانورمزورانه‌میکردند تاماموران دولت را اغفال کنند

«... معمولا در دادسرا هـا اثبات روی نتیجه فعل‌دور میزند وتوجهی به اسباب تکوین جرم یا عناصر تشکیل دهنده آن ، نیست و یااینکه دادسرا ها در مقام اثبات ادله از دفاع متهم استفاده میکنند ،در حالیکه این برخلاف اصول حقوق جزاست ووظیفه اثبات بعهده مدعی یعنی دادسرا است نه اینکه دادسرا درمقام اثبات ادله از دفاع متهم استفاده کند . وقتی میگویند فلان مقدار شکر در فلان سال بحساب منظور نشده و حقوق دولتی و عوارض شهرداری آن پرداخت نشده ، باید واقعا بـه مطلب علم‌حضوری داشته باشیم، درحالیکه می‌بینیم نظرات مختلفی از سوی افرادی که بعنوان‌کار-شناس انتخاب شده‌اند ،ابرازشده وبه همین نظرات مـختلف در پرونده استناد گردیده است . دادسرای دیوان کیفر نیز درتمام اثبات دعوی از دفاع متهمـان استفاده کرده که بنظر من این طرز اثبات ادعا درست نیست.»

رضا لطفی وکیل تسخیری حسین حاجی‌دائی کـارمند سابق اداره قند و شکر متهم ردیف هشتم ـ ضمن بیان مطالب بالا در ادامه دفاع از موکل خـود گفت :

چرا مجازات جنائی؟

راجع به ارکان شرکت و مشترک بودن رابطه علیت گفتم که‌باید دربین شرکاء اراده یکی باشد . نمیشود یکطرف اراده اختلاس داشته باشد ،طرف دیگر اراده قاچاق یا اراده بـر سرقت . به‌اینصورت که بگوئیم همراه این عده فردی است که نماینده شرکت قند اصفهان است، موضوع عنوان قاچاق پیدا مـی-کند ، اگر بگوئیم از شغل خود مستعفی شده و نمایندگی ازطرف شرکت نداشته ، موضوع بـه فرض صحت، میتواند از مصادیق سرقت باشد .

بانسخ ماده ۳۰ قانون مجازات، مصوب سال ۵۲ ، دیگر نمیتوان اوضاع واحوال مختصه ماده ۱۶را به اعضای باندی که ادعا شده است ، تحمیل کرد . زیرا برخلاف اصول قانون جزاست

به‌فرض صحت اگر آنهامرتکب قاچاق یامعاونت یا شرکت در آن شده‌اند ، چطور میخواهیم مجازات جنائی بر آنها تحمیل کنیم .

ماده ۱۶ نسبت به موکلم نیز تطبیقی ندارد زیرا عنوان شرکت شده و اگر بگوئیم‌او اراده‌اختلاس داشته، با اراده بالامنطبق نیست. نتیجتا شرکت حکم پیدا نمیکند . بنظر من‌عمل بفرض صحت‌منطبق باماده ۳ قانون مجازات مرتکبین قاچاق میباشد .

تحویل ارقام نه‌پیکره شکر

وکیل مدافع بااشاره به ماده ۱۶ قانـون مـجازات عمومـی مرتکبین قـاچـاق گفت اینطور استنباط میشود که مـامـوران وصول عایدات دولتی مـامور کشف قاچاق هم هستند ! ومامور وصول وقتی میتواند حقوق و عوارض دولتی را وصول کند که صورتحساب عایدات دولت تنظیم شده باشد . این، وظیفه همان هیئت ۷نفری است که در پرونده هم به‌آن اشاره شده‌است ولی می‌بینیم هیئت مذکور در مورد ۶تن‌قندمورد بحث‌تشخیص نداده تا موکل مامور وصول عایدات شود . بنابراین بایدگفت وقوع جرم، حداقل نسبت بـه موکل من ممتنع است .

در مورد جرم اختلاس که به موکل نسبت داده شده ،اختلاس وقتی تحقق پیدا میکندکمبرداشت صورت گرفته باشد .ممیز حساب اعزامی از مرکز هم که پس از مراجعه به دفاتر روزنامه ، کل و معین شرکت قند اصفهان ، صحت این دفاتر را تائید کرده است، این دفاتر تجاری و معتبر است مگراینکه‌خلافش ثابت‌شود. ازناحیه دادسرا اقدامی در جهت اثبات خلاف مندرجات آنها نشده است . تشخیص اینکه محصول استحصالی کارخانه چه مقدار بوده و چه مبلغی باید حقوق دولتی‌وعوارض شهرداری بدهد، مربوط به‌همان هیئت هفت نفری است که در دوره بهره‌برداری‌و فـروش ، تـا پـایـان دوره بهره برداری در کارخانه انجـام وظیفه میکرده است . بـهمین جهت است، وقتی که از طرف دادگاه از موکل من راجع بـه موجودی کارخانه در پایان‌بهره-برداری سئوال شده او جواب داده :من ارقام را تحویل گرفته‌ام نه‌پیکره شکر موجود در انبار را .

مانور متقلبانه

در پرونده‌می‌بینم اشاره کرده‌اند به‌اینکه از ناحیه حسابدار انبار حواله تکراری صادر میشده ، جنس با همین حواله تکراری تحویل عامل میگردیده و بعدهم باهمین حواله تکراری به‌باسکول می‌آمده . توزین میشده و بعد هم خارج میگردیده است . این مانور برای چیست ؟این مانور متقلبانه و تزویر آمیز فقط برای این بودکه‌مامور وصول‌عایدات دولت از قاچاق قند و شکر مطلع نشود والا اگر موکل یا مامور دیگری در کار بود دیگر، احتیاجی نبود که سند تکراری صادر شود و بعم هم باهمان طریقی که همیشه قند و شکر از کارخانه با پرداخت حقوق و عوارض خارج میشده است ، خارج،. گردد .

دلسوزی برای رحیمیان

حاجی‌دائی ماموری است که سال ها میلیون ها ریال عوارض وصول کردمو به صندوق‌دولت ریخته است . در ابـلاغ او نوشته‌اند مخارج هزینه ایاب و ذهاب بعداز تایید مرکز پرداخت میشود او باآن حقوق ناچیز هر بار باید ۱۸ کیلومتر برود و۱۸ کیلومتربازگرددکارخانه‌درخارج‌از شهر است و باپنج ریال و یک تومان هم نمیشود رفت، حال‌اگر کارخانه بیاید برای اینکه معطل نشود وبرای جلوگیری ازتوقف کار ۳۵۰۰ تومان پول رفت و آمد و ناهار به مامور بدهدیعنی یک عمل ساده عرفی ومصون ازهر توهم، آیا این‌رشوه است؟

لطفی همچنین به مسئله مقدار چغندر وفاسد شدن آن پرداخت واظهار داشت فاسد شدن یا نشدن وافت آن و ... چـه ارتباطی‌با مسئله اثبات دارد ؟ مگر چغندر تحویل حاجی دائی بوده است ؟ به زعم دادسرا که تمام معایب را در استحصال دانسته ، میگویم علت درتحویل وطرز نگهداری چغندر بوده‌است وبهمین خاطر بیشتر از حاجی-دائی دلم برای رحیمیان میسوزد که فرد بیگناهی است و دراینجا هدف واقع شده است .

★ احسان دادستانی

موضوع دیگراظهارات متهمین است مثلا هاشمی‌پور که یکجا گفته ۱۵۰۰ تومان یکجا گفته ۲هزار تومان و دردادگاه گفته پول ناهار . این اختلاف در اظهارات متهم علیه متهم دلیل نمی‌تواند باشد .

لطفی گفت از نماینده دادستان بابت احسانی که کرده تشکرمی-کنم ، گفته‌اند پولی بـوسیله حاجی‌دائی به زندی‌وظهیرالدینی داده شده ولی این را جرم نگرفته‌اند در اینجا دهندمراشی یا شریک نیست یا معاون‌نیست یعنی دیگر اینجا دیدید بیگناه است .

در خـاتمه وکیل تسخیری حاجی‌دائی گفت شما روش کار مرا می‌دانید من درخواستی‌میکنم که مطابق با محتویات پرونده باشد ولی اینجا سوگند میخورم که این‌مردبیگناه است تمام‌پرونده ناظر بر ۳۵۰۰ تومان است که آنهم برای ایاب و ذهاب است. اورا از هر گناهی مبرامیدانم و از دادگاه معظم صدور حکم برائت او را استدعا میکنم .

رئیس اتحادیه نانوایان تبریز، زندانی شد

تبریز- خبرنگار اطلاعات

سید اسماعیل ستاری رئیس اتحادیه نانوایان تبریز، زندانی شد.

وی در تاریخ ۱۷ر۵ر۵۴ ،به اتهام تخلف از مقررات صنفی ، از سوی یاوری رئیس دادگاه نظام صنفی تبریز ، به ۳ مـاه زندان وپرداخت یکصدو پنجاه هزار ریال جریمه محکومیت یافت ولی با سپردن یکصد هزارتومان وجه‌الضمان ،آزاد شد .

ستاری رئیس اتحادیه‌نانوایان تبریز، چند روز پیش ،باشنیدن قطعیت یافتن رای محکومیتش‌در دادگاه استان امروز صبح ،خود رابه رئیس دادگاه نظام صنفی تبریز معرفی کرد و بزندان‌اعزام شد.

باتهام کورتاژ یک‌دختر اغفال‌شده

پزشک درمانگاه دردشت ببازپرسی احضار شد

یک پزشک که دختر اغفال شده‌یی را کورتاژ کرده است، از سوی بـازپرس دادسرای تهران به بازپرسی احضار شد.

دو روز قبل ، پرونده‌یی بشعبه ۹ بازپرسـی دادسرای تهران ارجاع شد که محتویات پرونده از اغفال دختری‌بوسیله جوانی بنام «محمود» حکایت داشت : «محمود» دختر رادر بندر پهلوی بـا وعده ووعید فریفت و با خود بتهران آورد و در تهران او را اغفال کرد. «محمود» که متوجه شده بود دختر حامله شده است ، باو قول‌ازدواج داد ، مشروط بر اینکه‌او بچه را سقط کند . دختر شرط «محمود» راپذیرفت و باتفاق او بدرمانگاهی واقع در «دردشت» رفت . پزشک درمانگاه بچه را سقط کردو «محمود» پس از آنکه دختراز درمانگاه مرخص شد ، زیرقول خود زد و از ازدواج با دختر اغفال شده خودداری کرد . دختر ، ناامید ، از «محمود» بکلانتری شکـایت کرد و براساس شکایت او پرونده‌یی تشکیل شد . پـرونده پس از تحقیق و دستگیری محـمود بدادســرا رفـت و «محجوب» بازپرس شعبه ۹ دادسرا پس از مطالعه آن ، دستور احضار پزشک‌درمانگاه «دردشت» را که فرزند دختر اهل بندر پهلوی را سقط‌کرده است ، صادر کرد.

ازهرراه حساب کنید،
این ماشین حساب برای شماطرح ریزی شده
CI
سی آی
ماشین حساب شخصیتهای اقتصادی جهان
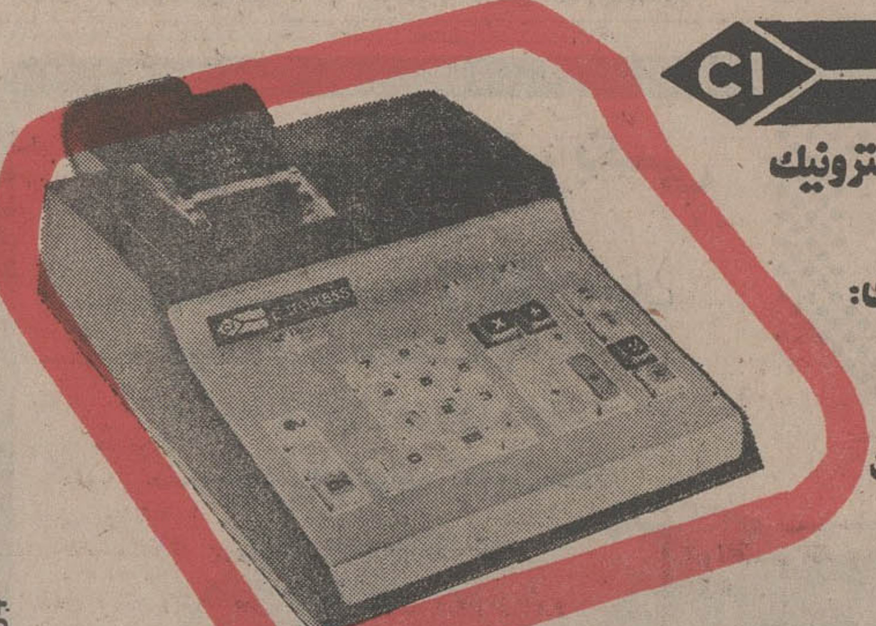
مدل ۶۵-اس CI
۱۲رقم نواری الکترونیک
با حافظه
دارای دکمه‌های:
درصدگیری
یک صفرسه صفر
شمارش عملیات
شرکت بیوتیکو خیابان شاهرضا بین ویلاوکالج. خیابان سرشار شماره ۵ تلفن ۸۲۳۹۵۷
54-54

باشکوه ترین و پرخرج‌ترین اثرتاریخی سینمای آمریکاوایتالیا از داستان فراموش نشدنی عشق‌شورانگیز «یوسف‌وزلیخا»
ازامشب در سینماهای
متروپل - رویال

آغازهفته دوم
بـاارزش‌ترین بازیگری بهروز وثوقی والاترین اثر : مسعود کیمیائی
درگروه ممتاز سینمائی پایتخت
آغازهفته دوم
کاپری - آسیا - رکس - شهوند - لیدو - نپتون - ژاله - توسکا
المپیا - پاسارگاد - چرخ فلک - ناتالی و ...سیلورسیتی (قلهک)
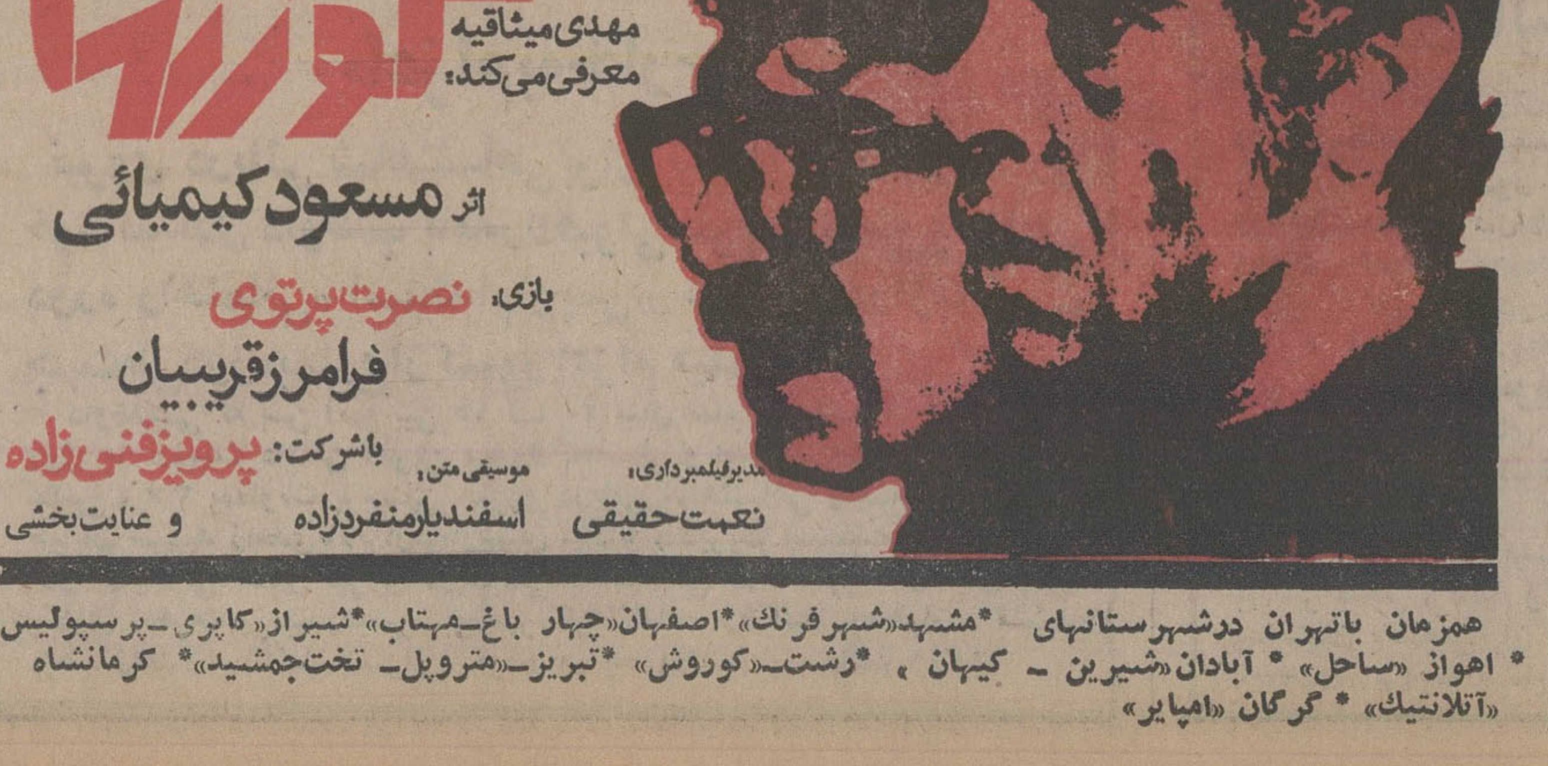

همزمان باتهران درشهرستانهای *مشهد«شهر فرنگ» *اصفهان«چهار باغ-مهتاب» *شیراز«کاپری - پرسپولیس» * اهواز «ساحل» * آبادان«شیرین - کیهان» ، *رشت«کوروش» *تبریز-«متروپل - تخت‌جمشید» * کرمانشاه «آتلانتیک» * گرگان «امپایر»

به‌مناسبت آغاز پنجمین سال فعالیت

جشن اداره تحقیق و مطالعه ایران

باشیوهٔ کاملا جدید

آغاز پنجمین سال فعالیت‌ادارهٔ تحقیق ومطالعه ایران، طی مراسم ویژه‌ای‌جشن گرفته میشود .

دراین مراسم که با حضور گروه زیادی از دانشمندان و شخصیت های علمی‌در روز بیست و سوم بهمن ماه در تالار مرکزی پیشاهنگی ترتیب میابد .

برنامه‌های خاصی به شیوه‌ای کاملانو وجالب اجرا میشود وطی‌آن ،علاوه بـر سخنرانیهای علمی و نمایش فیلم هـای مستندو برنامه های متنوع دیگر، دانش زمان دراختیار مدعوین قرار میگیرد.

براساس اطلاع برنامه جشن شامل‌دو قسمت بشرح زیر خواهد بود .

۱ـ تجربیات آزمایشگاهی

الف : نشان دادن این مساله که بدن‌انسان برق دارد و سیستم ارتباطات داخلی‌و کلیه‌فعل وانفعالات بدن برمبنای‌همین اصل ، انجام میگیرد .

هریك از مدعوین در صورت تمایل‌می توانند، باکمك کارمندان ادارهٔ تحقیق، وولت مترهای حساس مقدار برق بدن‌خود را تعیین کنند .

ب: مشاهده دستگاه هائی‌که جریان‌های الکتریکی و امواج الکترومنیتیکی را به منحنی ها تبدیل میکنند ، سپس تبدیل این زبان سخنی ها از طریـق کامپیوتر به یك زبان قابل تشخیص .

قسمت دوم

الف : دادن جایزه به خلاصه کنندگان کتابهای مهندس غلامرضا اربابی .

ب: سخنرانی های کوتاه علمی‌درمورد آخرین‌دست آوردهای دانش‌روز توسط محققین اداره مطالعه و تحقیق .

ج : برنامه های تئاتری و سینمائی ،متضمن ارائه مطالب دانش‌زمان (در بین سخنرانیها) .

د: برنامه‌های هنری توسط‌هنرمندان‌سرشناس رادیو تلویزیون (در بیـن سخنرانیها)

ه: پاسخ به‌سئوالات علمی مدعوین توسط‌مهندس غلامرضا اربابی .

اداره تحقیق و مطالعه باطلاع میرساند که‌چون‌برنامه‌ها براصل‌دادن‌آگاهی‌های علمی تدوین شده‌است شرکت در تمام‌قسمتهای آن درعین تنوع به شرکت کنندگان مجال خواهدداد‌که به‌سهولت‌اطلاعات ارزنده‌ای درزمینه بغرنج‌ترین ابداعات‌علمی‌و دانش‌زمان‌خویش بدست‌آورند .

مجالس ترحیم

باکمال تاسف و تاثر فوت دکتر علیقلی لقمان ادهم استاد دانشکده پزشکی دانشگاه تهران و مدیر عامل انجمن ملی حمایت کودکان را از طرف خود و هیئت مدیره مرکزی نظام پزشکی ایران، بعموم همکاران ارجمند و جامعه پزشکی کشور تسلیت عرض میکند.
مجلس ترحیم فقید سعید روز پنجشنبه ۱۶ر۱۱ر۵۴ از ساعت ۱۲تا۱۴ درخانقاه صفی‌علیشاه برگزار میشود.
رئیس هیئت مدیره مرکزی نظام پزشکی ـدکتر اقبال
آ_۴۴۴۳۲

با کمال تاسف درگذشت شادروان دکتر علیقلی لقمان‌ادهم عضو هیئت امناء این انجمن را باطلاع میرساند.
مجلس تذکر روز پنجشنبه ۱۶ بهمن ماه از ساعت ۱۲ الی۲ بعدازظهر در خانقاه صفی علیشاه منعقد است.
انجمن حمایت معلولین
آ_۱۸۰۹۳

باکمال تاثر و تاسف فوت مرحوم شعبانعلی زربفت شیرازی بزرگ خاندان را باطلاع عموم فامیل و آشنایان میرساند. مجلس ترحیم مردانه و زنانه آن مرحوم درمسجد جامع کرج از ساعت ۲ الی ۴ بعد از ظهر روز چهارشنبه ۱۵ر۱۱ر۵۴ منعقد میگردد.
ضمنا مراسم شب هفت آن مرحوم روز شنبه۱۸ر۱۱ر۵۴ در سالن شماره ۳ بهشت زهرا از ساعت ۳ الی ۵ بعد از ظهر برگزار خواهد شد.
خانواده های: زربفت شیرازی ـ ابراهیمزاده شیرازی ـ قدرت فرش نشانی ـ شریف شیرازی ـ شریف ـ شافع ـ اخلاقیان ـ دولتشاهی ـ غفاری ـ کیمیابکر ـ بوربورثابت ـ طلاکوب ـ زنگنه ـ خائف ـ باستانی ـ خبازیان ـ محسنی ـ موسوی نژاد ـ حیرتپور.
آ ـ ۴۴۲۰
اطلاعات ـ مصیبت وارده را بعموم بازماندگان آن مرحوم بویژه همکار گرامی آقای عزیز ابراهیم زاده شیرازی تسلیت میدهد.

بازگشت همه بسوی اوست
بانهایت تاسف و تاثر درگذشت شادروان آقای حاج میرمحمد جانشکار بزرگ خاندان جانشکار راکه از صاحب منصبان عالیرتبه بازنشسته وزارت دارائی بودند باطلاع خویشان و دوستان و آشنایان آن مرحوم میرساند.
مجلس ترحیم آنمرحوم مردانه وزنانه در مسجد سجاد واقع در خیابان شاه روز چهارشنبه ۱۵ بهمن ماه از ساعت ۳ تاه بعد ازظهر برگزار میگردد.
صفیه. فاطمه. مهندس احمد. دکتر محمود. مهندس‌حسین جانشکار. پروین جانشکار (شهشهانی). دکتر محسن جهانگیری. وخانواده‌های: جهانگیری. شهشهانی. مرعشی. افخمی. رحیمی. یزدچی. راجی. مطهریان. حائری. شفیعیان. گلچین. رزاقی. شاه علائی. ساعتچی. زمردیان. عرفانی. کلانتری. لشگری. دانشور. مشگین خامه. تهرانی.
آ_۱۸۰۴۹
اطلاعات ـ بعموم خانواده های عزادار تسلیت میدهد.

باکمال تاسف فوت ناگهانی پدرمان علمشاه آیرم را در آذربایجان باطلاع اقوام و آشنایان میرسانیم.
مجلس ترحیم مردانه و زنانه آنمرحوم از ساعت ۱۴ تا ۱۶ روز پنجشنبه ۱۶ر۱۱ر۵۴ در مسجد ولی‌عصر واقع در خیابان حشمت‌الدوله غربی منعقد خواهد بود.
شهلا ، شهرزاد ، مهرزاد ، شهرام و شهنوازآیرم.
خانواده های: آیرم، آیرملو ، کریملو ، افخمی مهاجر، قائم‌مقامی، پسیان ، جهانبیگلو ، جهانبیگری ، ناظری،قهرمانی، شهنازی و خانواده های وابسته.
اطلاعات ـ مصیبت وارده را بعموم خانواده های عزادار بویژه باز ماندگان آن مرحوم تسلیت میدهد.

باکمال تاسف درگذشت شادروان همسر و پدر عزیزمان مرحوم میرزا عبدالحسین راغب (راغبیان) بزرگ خاندان راغب را باطلاع بستگان و دوستان میرساند.
زینت راغب (مهین) ـ محمد ـ رضا ـ سوسن و ژیلاراغب
بنابروصیت آن مرحوم هزینه مجلس ترحیم صرف امور خیریه میشود. ضمنا مجلس یادبودی همه روزه تا روزسه‌شنبه ۱۴ر۱۱ر۵۴ درمنزل به نشانی خیابان محمدرضا شاه خیابان چهارم پلاک ۲ر۸ برگزارمیشود. مراسم شب‌هفت روز چهارشنبه ۱۵ر۱۱ر۵۴ ازساعت ۳الی ۵ بعداز ظهر در سالن شماره ۲ بهشت زهرا برقرار خواهد بود.
خانواده های: راغب ـکامرانی ـ یانگ ـ آل‌مذکور ـ هیوئیت ـ شهبازلو ـ وکیل ـ ستاره ـ مدرس زاده ـ خدابندملو ـ یگانه ـ شهیدی ـ اردلان وسایر خانواده های وابسته.

باکمال تاسف فوت‌مادر عزیزمان بانو صغری رادنیا راباطلاع میرساند و بنا بوصیت موکدآن‌مرحومه مجلس ترحیم مردانه برگزار نخواهد شد. و ختم زنانه روزچهارشنبه ۱۵ بهمن ماه از ساعت۳تا۶بعد ازظهر در منزل آن مرحومه در خیابان آپادانا خیابان نوبخت شماره ۱۸ برگزار خواهد شد.
عباس رادنیا. علی‌رادنیا. عبداله رادنیا. رضا رادنیا. اصغر رادنیا. جواد رادنیا.

خانواده های: رادنیا. تهرانی. گبیری. نامی . حاج علی اکبری. داروئیان. خطیب . پنبه‌چی. جلیلی. فرشچی. صباحی . بصیریان. تقوائی. شریفی. روح بخش . راد . خسروی . سامی. شیوائی. جلایر. زمردیان. انوری‌پور. معنوی. نیک بخش.نعمتی.
فوت بانو صغری رادنیا بزرگ خاندان رادنیا را باطلاع‌می رساند مجلس ترحیم زنانه آن مرحومه روز چهارشنبه ۱۵ بهمن ماه از ساعت ۳تا۶ بعد ازظهر در منزل آن مرحومه در خیابان آپادانا خیابان نوبخت شماره۱۸ برگزار خواهد شد.
آ_۱۸۰۹۹
اطلاعات ـ مصیبت وارده را بعموم خانواده‌های عزادار تسلیت میدهد.

بانهایت تاسف وتاثر درگذشت بانو بتول دلاورخان را باطلاع خویشاوندان ودوستان میرساند.
مجلس ترحیم زنانه ومردانه آن مرحومه از ساعت ۱۸ تا ۲۰ روز چهارشنبه ۱۵ر۱۱ر۵۴ در خانقاه صفی علیشاه منعقد میباشد. ومراسم شب هفت از ساعت ۳تاه بعدازظهر روز شنبه هیجدهم بهمن ماه جاری در شبستان شماره یک بهشت زهرا برگزار میشود.
خانواده‌های: دلاورخان. رضویان. مهدیان. تیموریان. بیشوایان. جاهد. خیامی‌زاده. ربیعی. خوش‌کلام. اسدی. به‌آئین‌فرد. حیدری. رفیع‌رسم. اوجانی. سمناتی. ناصری.
آ_۱۸۰۸۵
اطلاعات ـ بعموم خانواده‌های عزادار تسلیت میدهد

با کمال تاسف درگذشت همسر و پدر عزیزمان را باطلاع عموم بستگان و دوستان میرساند.
مجلس ختم آن مرحوم از ساعت ۲ تا ۴ بعداز ظهر روز جمعه ۱۷ر۱۱ر۵۴ در خانقاه صفی‌علیشاه منعقد است.
بتول ،دکتر منور ، دکتر عباس ، دکتر خلیل ،مهندس غلامحسین ، دکتر گیتی و مهندس محمدرضا میلانی‌نیا.
آ_۴۴۴۷۳ ۲_۱

خانواده های: میلانی‌نیا ، میلانیان ، برنگی ،اشرفیان، جعفرزاده برنگی ، قاسمی ، برادران رحیمی ، مساوات ، افتخاری ، زفیعی ،سیدنیا ، دیانتی ، خلیل‌الهی ،دیهیمی، توتونی ، چراچی ، طاهری ، جلیلیان ،رفعتجاه ، پایور ، آذر ، معاونی ، غفاری ، کرامت ،ناجی ، آصفی ، بهمرام ، آباب، دلفانی.
فوت مرحوم محمد میلانی‌نیا را باطلاع دوستان و اشنایان میرساند.
مجلس ختم آن مرحوم روز جمعه ۱۷ر۱۱ر۵۴ ازساعت ۲ تا ۴ بعداز ظهر در خانقاه صفی‌علیشاه منعقد است.
آ_۴۴۴۷۵ ۲_۱
اطلاعات ـ مصیبت وارده را بعموم خانواده های عزادار بویژه بازماندگان تسلیت میدهد.

باکمال تاثر و تاسف درگذشت عمه گرامی دوست وهمکار عزیزم جناب آقای دکتر پرویز معیلی را باطلاع دوستان و آشنایان میرساند. مجلس ترحیم آن شادروان از ساعت ۴ تا۶ بعدازظهر روز چهارشنبه ۱۵ بهمن ۵۴ در مسجد مجد برگزار خواهد شد.
پرفسور عباس صفویان
آ_۴۴۴۳۰

باکمال تاسف و تاثر درگذشت بانو توران معیلی خواهر و عمه بزرگوارمان را به اطلاع فامیل وآشنایان میرسانند. مجلس ختم مردانه و زنانه آن مرحومه از ساعت ۴ الی ۶ بعد از ظهر روز چهارشنبه ۱۵ بهمن ماه جاری درمسجد مجد منعقد است.
فضل‌اله معیلی ـ دکتر پرویز معیلی ـ مهندس‌جهانگیر معیلی.
آ ـ ۴۴۴۱۶

باکمال تاسف درگذشت بانوی نیکوکار توران معیلی عمه مکرمه جناب آقای دکتر پرویز معیلی استاد محتـرم دانشکده پزشکی و ریاست مرکز پزشکی آموزشی و درمانی جرجانی را باطلاع میرساند. مجلس ترحیم زنانه و مردانه آن مرحومه مغفوره ساعت ۴ تا ۶ روز چهارشنبه مورخه ۱۵ر۱۱ر۵۴ در مسجد مجد منعقد میباشد.
از طرف کلیه اعضای علمی و اداری و فنی مرکزپزشکی آموزشی و درمانی جرجانی ـ دکتر سعید خطیب‌لو
آ ـ ۱۸۰۸۱

باکمال تاسف و تالم درگذشت شادروان بانو توران معیلی خواهر گرانمایه دوست پرارج آقای فضل‌اله معیلی را به اطلاع اقوام و دوستان میرساند. مجلس‌ختم‌آن مرحومه از ساعت ۴ الی ۶ بعد از ظهر روز چهارشنبه ۱۵ بهمن ماه جاری در مسجد مجد منعقد است.
اصغر شیرزاد
آ ـ ۴۴۴۱۵

باکمال تاسف و تالم درگذشت بانوی نیکوکار مرحومه بانو حاجیه توران معیلی را به اطلاع اقوام و آشنایان میرساند. مجلس ختم مردانه و زنانه آن مرحومه روز چهارشنبه ۱۵ بهمن ماه جاری از ساعت ۴ الی ۶ بعد از ظهر در مسجد مجد برگزار میگردد.
خانواده های: معیلی ـ صادقی ـ اخوان حاج‌ملاحاجی ـ انوشیروانی ـ اسفندیاری نوری ـ الهیاری ـ صالحی ـ مهرافزون ـ رزم‌آرا ـ شعبانی ـ نیری ـ جباری ـ توکلی ـ حفیظی ـ وزیری ـ جلوهپور ـ نادمی ـ عروجی ـ ضابطی منوچهری ـ عارف نظری ـ صدیق ـ تهرانی.
آ ـ ۴۴۴۱۷
اطلاعات ـ مصیبت وارده را بعموم خانواده های عزادار بویژه بازماندگان آن مرحومه تسلیت میدهد.

با نهایت تاسف بدین وسیله درگذشت شادروان ابوالقاسم اکبری برادرزاده و برادر گرامی‌خود را به آگاهی میرسانند.
مجلس ترحیم آن مرحوم روز چهارشنبه پانزدهم‌بهمن از ساعت ۳ تاه بعداز ظهر در مسجد جامع نارمک ـ سمنگان برقرار است.
حاج حسین طاری‌مقدم ـعباس ملک‌محمدی
آ_۴۴۴۴۰

با نهایت تاسف و تاثر بدین وسیله درگذشت شادروان ابوالقاسم اکبری پدر و پدر ارجمند همسران خود را به آگاهی دوستان و آشنایان میرساند.
مجلس ترحیم آن‌شادروان روز چهارشنبه ۱۵ر۱۱ر۵۴ از ساعت ۳ تا ۵ بعداز ظهر در مسجد جامع نارمک ـ سمنگان برقرار است.
نجات‌الله اکبری ، شجاع اکبری ، رضا اکبری ،حسن اکبری ، نصیر کیانی ، منوچهر رحیمی ، هوشنگ رفیعی ، علی کریمی.
آ_۴۴۴۴۱

با نهایت تاسف و تاثر بدین وسیله درگذشت شادروان ابوالقاسم اکبری را باطلاع عموم میرساند.
مجلس ترحیم آن مرحوم روز چهارشنبه ۱۵ر۱۱ر۵۴ از ساعت ۳ تا ۵ بعداز ظهر در مسجد جامع نارمک ـ سمنگان برگزار میگردد.
رئیس هیئت مدیره شرکت تعاونی تهیه و پخش‌گوشت گاو تهران ـمرتضی طوسی
آ_۴۴۴۴۲

با نهایت تاسف و تاثر بدین وسیله درگذشت شادروان ابوالقاسم اکبری را باطلاع کلیه دوستان‌و آشنایان میرساند.
مجلس ترحیم آن مرحوم روز چهارشنبه ۱۵ر۱۱ر۵۴ از ساعت ۳تاه بعدازظهر در مسجد جامع نارمک ـسمنگان برگزار می‌شود.
خانواده های: کیانی ، فهیمی ، رفیعی ، کریمی ، نظری ، یوسف‌نظری ، باقری ، حبیب‌الهی ، صادقی ، انصاری ، جمشیدی ، محمدی ، سیدعلی ، علیزاده ، نصرالهی ،میرمحمد مهدی ، سلیمی ، صمدی ، اسماعیلی، آشوری ، خلیلی ،منوچهری ، کریمزاده ،میرمحمدعلی ، هاشمی ، مظاهری ، حیدری ، رشیدی ،اسدی ، صدری ، نفر ، بختیار ، رادپیشه ، قاسمی ، حسینی ، کاشفی ، کوهستانی ، کریمیان ، آقاولی ، خندان ، ابراهیمی.
آ_۴۴۴۴۳
اطلاعات ـمصیبت وارده را بعموم بازماندگان ان مرحوم تسلیت میدهد.

باتاثر و تاسف فراوان فوت نابهنگام محمود کاظمی بزرگ خانواده را باستحضار اقوام ودوستان میرساند مجلس ترحیم زنانه و مردانه آن سعید فقید روز چهارشنبه از ساعت ۲ الی۴ بعد از ظهر ۱۵ر۱۱ر۵۴ در مسجد مجد منعقد میباشد.
مراسم شب هفت نیز از ساعت ۳تاه بعد ازظهر شنبه ۱۸ر۱۱ر۵۴ در سالن شماره ۴ بهشت زهرا برگزار میگردد.
خانواده های کاظمی. شهیدی. شهیر. ملکی تبار. مرشد زاده. قنبری. فاطمی. ناظمی.تهرانی. اصغری. مسعودی . اربابی. نعمتی. ناهیدی. اوستائی‌فر. پورمحمدی. وخانواده‌های‌وابسته.
آ_۱۸۰۸۹
اطلاعات ـ مصیبت وارده را بعموم بازماندگان آن مرحوم تسلیت میدهد.

اتحادیه صنف اوراق کنندگان اتومبیل و جرثقیلدار و صنوف‌وابسته باکمال تاسف فوت آقای حاج علی اصغرحاجی شیخی مدیر بنگاه جرثقیل امدادی راکه یکی از پیشکسوتان قدیمی این صنف بوده‌اند به‌اطلاع همکاران و دوستان می رساند مجلس ختم آن مرحوم روز پنجشنبه ۱۶ر۱۱ر۵۴ از ساعت۳ الی ۵ بعدازظهر در مسجد توتونچی واقع درخیابان غفاری برگزار میگردد.
رئیس اتحادیه ـ عباس بازوکی
آ_۴۴۴۲۹

بمناسبت درگذشت بزرگ خاندان حاج علی اصغر حاجی شیخی (امدادی) مجلس ترحیمی برای آن مرحوم در روز چهارشنبه ۱۵ر۱۱ر۵۴ ازساعت ۴ الی ۶ بعدازظهر درخانقاه صفی علیشاه برگزار میگردد حضور شما باعث شادی روح آن‌مرحوم وتسلی دل بازماندگان خواهد بود.
خانواده‌های حاجی شیخی. یزدانی. روشن منیری. عین. غفاری. پناهی. شامبوداغیان. درستی. پوستی. سلیمانی. نوریپور. زندی. حجیجی. شهرآور. زند. امینی. نساج. عباسی. کمالی. ضرابی. قرمگوزلو. رحمانی.
آ_۴۴۴۲۸
اطلاعات ـ مصیبت وارده را بعموم خانواده‌های عزادار تسلیت می‌دهد.

بانهایت تاسف فوت همسر ،مادر و خواهر عزیزمان خانم ربابه منوچهری را دریزد باستحضار خویشان و دوستان مـی رسانیم.
مجلس ترحیم آنمرحومه‌دریزد منعقد شده و مجلس یاد بودی هم (زنانه ـ مردانه) از ساعت ٤تا٦ عصر پنجشنبه ۱۶ر۱۱ر۵۴ درمسجد الجواد برگزار خواهد شد.
علیمحمد منوچهری.احمد منوچهری. دکتر عباس منوچهری. حمید منوچهری. علی‌اکبر فیاض. علی اصغر فیاض. دکتر مصطفی فیاض. مهوش‌شیوائی(منوچهری). حفیظی. میرحاجی. آیت‌اللهی. گل محمدی.
اطلاعات ـ بعموم خانواده های عزادار بویژه بازماندگان تسلیت میدهد.

بانهایت تاسف وتاثر فوت غم‌انگیز عزیز از دست رفته شادروان حاج عباس روحانی راکه براثر حادثه اتومبیل بوقوع پیوسته باستحضار بستگان ودوستان میرساند مجلس ترحیم مردانه وزنانه فقید سعید روز ٥شنبه شانزدهم بهمن‌ماه از ظهر تا۲ ساعت بعدازظهر در مسجد الجواد برگزارمیشود.
خانواده‌های: روحانی. لواسانی. هنردوست. حکاکی فرد. لیاقت روش. فدائی. جودت. تهرانیان. محمدی.اکبری. شفیعی. شیخ‌الاسلامی. بوردولت. زربخت . بورزند.خلیلیان. شدیدی. سلیمی. وسایر خانواده‌های وابسته.
آ_۴۴۴۲۱
اطلاعات ـ مصیبت وارده را بعموم خانواده‌های عزادار بویژه بازماندگان آن‌مرحوم تسلیت میدهد.

باکمال تاسف فوت ناگهانی خواهر گرامی بانو ملوک قجر عضدانلو را باطلاع کلیه بستگان و دوستان و آشنایان میرساند.
مجلس ترحیم مردانه آنمرحومه روز پنجشنبه ۱۶ر۱۱ر۵۴ ازساعت ۳تاه بعدازظهر در مسجد حاج حسن ـ خیابان شاهپور اول ارامنه ومجلس ترحیم زنانه عصر روزچهارشنبه ۱۵ر۱۱ر۵۴ ازساعت ۳تاه بعدازظهر در منزل آن مرحومه واقع‌درخیابان مولوی ـ مقابل خانی‌آباد ـ کوچه شهاب‌الدوله مقابل حمام زیبا ـ پلاک ۱۷ منعقد خواهد بود. ضمنا مراسم شب هفت روز شنبه ۱۸ر۱۱ر۵۴ ازساعت ۳تاه بعدازظهر در شبستان شماره ۱ بهشت‌زهرا برقرار میباشد.
حاج حسن قجر عضدانلو . حسین قجر عضدانلو . محمد قجر عضدانلو. رضا قجر عضدانلو. حاج عباس قجر عضدانلو. علی قجر عضدانلو. محسن قجر عضدانلو. محمود قجر عضدانلو. هوشنگ قجر عضدانلو . حمید قجر عضدانلو. جاوشی. سروری مطلق. مدنبور. عالمی. مهندس رضائی. حسینی. فتوحی. شهیدی.
آ_۱۸۰۹۷
اطلاعات ـ بعموم خانواده‌های عزادار تسلیت میدهد

با نهایت تاسف و تالم فوت مرحومه بانو اشرف‌نوربخش مادر گرامی همکارمان آقای محمد نوربخش را به اطلاع میرساند.
مجلس ترحیم آن مرحومه روز پنجشنبه ۱٦ بهمن ماه ۱۳۵٤ از ساعت ۲ تا ٤ بعداز ظهر در خانقاه صفی علیشاه برگزار می شود.
شرکت اوزان
آ_۱۸۱۰۷ ۲_۱

با کمال تاسف فوت مادر عزیزمان بانو اشرف‌نوربخش را باطلاع خویشان و دوستان میرساند.
مجلس ترحیم زنانه و مردانه ان مرحومه در روز پنجشنبه ۱٦ بهمن ماه ۱۳۵٤ از ساعت ۲ تا ٤ بعداز ظهر در خانقاه صفی‌علیشاه برگزار میشود.
شکوه ، اشرف ،محمد ، گیتی ، علی ، نزهت نوربخش. و خانواده های : نوربخش ، ترابی کودرزی ، کریمی، لتری ، رحیمی ، نعمتی‌نیا ، ایزدی ، زرگران ، خجندی ، بینا ، حسینی ، حجتی ، شاملایتی ، حجازی.
آ_۱۸۱۰۷ ۲_۱
اطلاعات ـ مصیبت وارده را بعموم خانواده های عزادار بویژه بازماندگان آن مرحومه تسلیت میدهد.

با نهایت تاثر و تاسف فوت مادر گرامی جناب آقای محمد رفیعی داماد عزیزمان را باطلاع میرسانیم.
مجلس ختم زنانه و مردانه آن مرحومه در مسجد الجواد روز چهارشنبه ۱۵ر۱۱ر۵۴ از ساعت ۱۲ تا ۱۴ منعقد میباشد.
اعظم لاجوردی ، ابراهیم لاجوردی
آ_۴۴۴۶۸

با نهایت تاثر و تاسف درگذشت مادر جناب آقای محمد رفیعی را باطلاع میرساند.
مجلس ترحیم زنانه‌ومردانه آن‌مرحومه روز چهارشنبه ۱۵ر۱۱ر۵۴ در مسجد الجواد منعقد میباشد.
شرکت‌بلنداکس
آ_۴۴۴۶۹

با نهایت تاسف و تاثر فوت مادر گرامی جناب اقای محمد رفیعی را باطلاع میرساند.
مجلس ختم زنانه و مردانه ان مرحومه از ساعت ۱۲ تا ۱۴ روز چهارشنبه ۱۵ر۱۱ر۵۴ در مسجد الجواد منعقد میباشد.
محمد لاجوردی ، بهمن دهشبور ، دکتر حسین نامی
آ_۴۴۴۷۰

با نهایت تاثر و تاسف درگذشت بانو زیور رفیعی را باطلاع فامیل و دوستان محترم میرساند.
مجلس ترحیم زنانه و مردانه آن مرحومه روزچهارشنبه ۱۵ر۱۱ر۵۴ از ساعت ۱۲ الی ۱۴ در مسجد الجواد منعقد میباشد.
خانواده های: رفیعی ،مقدم ، مقدمی ، فرشچی ، منصوری ، بنی‌فاطمی ، فاطمیان ، هشترودی ، هاشمیان ، لاجوردی ، مرآتی ، کیهان ، محمدیان ، خرمی ، امین‌پور ، زیادلو ، امیرحسینی ، حقیقت ، نامی ، دهشبور ، افتخاری، سلطانی‌راد ، دکتر اعتمادی ، محمدی ، شعار ، فیضی ، نیکزاد ،عباسیان ، سکوت ، جمالی کاشانی ، اعتماد ،نیری، مقدس‌زاده ، علوی ، امینی ، پدرام،تهامی ، حمیدسیدآقاخان، توتونچیان ، علاقمند ، ریاحی ، امام.
آ_۴۴۴۶۷
اطلاعات : مصیبت وارده را به خانواده های رفیعی و لاجوردی تسلیت میدهد.

یادبود

پانزدهم بهمن مصادف با دهمین سالگرد درگذشت همسر عزیزم‌شادروان حبیب‌الهافشارافسردرگذشته ارتش شاهنشاهی می‌باشد بدینمناسبت مراسمی خصوصی برمزار آن روان‌شاد در حضرت عبدالعظیم برگزار میشود.
حمیرا افشار

مطمئن باش که داغت نرود از دل‌ما
مگر آن روز که درخاک شود منزل ما
نازنین همسرم ، یکسال است که در جمع ما حاضر نمی‌شوی‌و یادتوصفای تو و مهربانیهای تو فراموش‌شدنی‌نیست.

یادت‌را گرامی می‌داریم‌و خاطره‌هایت راعزیز خواهیم داشت . بمناسبت یکمین‌سال درگذشت همسر عزیزازدست رفته‌ام **حاجیه صدیقه حاتمی** مجلس یادبودی بعد از ظهر روز پنجشنبه ۱۶ر۱۱ر۵۴ از ساعت ۳ تاه در مزار آن مرحومه در بهشت زهرا آرامگاه ۴۹۸ برگزار خواهد شد. سپس ساعت ۷ بعد از ظهر در منزل ، فامیل و دوستان و آشنایان درصورت تمایل میتوانند جهت شادی روح آن مرحومه و تسلی خاطر بازماندگان قدمرنجه فرمایند.
حاج احمد سهرابی
آ_۹۲۲۴

یادبود

بمناسبت چهلمین روز درگذشت شادروان حاج‌قاسم جراحی لنگرودی در مدینه منوره مجلس یادبودی‌ازساعت سه‌الی پنج بعداز ظهر روز پنجشنبه مورخه ۱٦ر۱۱ر۵۴ درمسجد جامع چالوس منعقد میباشد مقدم دوستان و همشهریان را دراین مجلس گرامی میداریم.
خانواده های جراحی ـ حجتی ـ چوبچی ـ بلندپایه ـ علی‌زاده ـ کامران ـحبیب‌نشتائی
آ_۹۲۲۳

بانهایت تاسف درگذشت بانو نصرت هزار خوانی راباستحضار کلیه اقوام ودوستان میرساند مجلس ختم مردانه و زنانه روز چهارشنبه ۱۵ بهمن‌ماه ۱۳۵۴ از ساعت ۱۲ تا۲ بعد از ظهر در خانقاه صفی علیشاه برقرار است.
هزارخوانی. تمدن . شاد. ضیاء . قراگزلو . درودیان. درود. درودی. کسروی. آخشیجی. درمشیان. کجوری.
آ_۴۴۳۱۷ ۲_۲
اطلاعات ـ مصیبت وارده را بعموم افراد خانواده های عزادار بویژه همکار عزیزمان آقای احمد شاد تسلیت میدهد.

باکمال تاسف وفات مرحومه علیه حاجیه سلطان خانم شهیدی همسر مرحوم حضرت‌آیت‌الحاج مجتهدشهیدی قدس‌سره والده مکرمه آقای دکتر جواد شهیدی را به اطلاع میرساند مجلس ترحیم مردانه و زنانه آن مرحومه روز چهارشنبه ۱۵ بهمن‌ماه از ساعت ٤تا٦ بعداز ظهر در مسجدالجواد منعقد است شرکت دوستان و آشنایان باعث شادی روح آن مرحومه و تسلی بازماندگان خواهد بود.
الاحقر حاج میرزا نصراله شهیدی. حاج میرزا عبدالله شهیدی (امام جمعه) . دکتر جواد شهیدی. و خاندان شهیدی. کلانتری. بی‌پروا. حاج میرصادقی. شفائی. صالحی. امینی. تقوی. بهشتی شیرازی. ابراهیمی. فقیهی. هاشمیان. مقاره‌ای. مولائی. رضائی. بانبی. احمدی.
آ_۱۸۰۰۹ ۲_۲

باکمال تاثر و تاسف در گذشت مادر بزرگ همکار عزیزمان جناب آقای دکتر مهدی شهیدی استاد محترم دانشگاه ملی‌ایران راضمن عرض تسلیت بایشان باطلاع دوستان وهمکاران می رساند.
مجلس ختم آن مرحومه روز چهارشنبه ۱۵ بهمن ماه ۵۴ از ساعت ٤ تا٦ بعد ازظهر در مسجد الجواد منعقد خواهدشد.
دکتر امامی. دکتر ارفع‌نیا. دکتر امامی (زارعی) . دکتر انصاری. دکتر اسکوئی. دکتر بهروان. دکتر سعید حکمت .دکتر خزانی. دکتر شعفی. دکتر شمس. دکتر صابری صفائی. دکتر صانعی.دکتر کازرونی.دکترمصلحی. احمد منظوری.دکترنیاکی. دکتر وحیدا. دکتر هدایتی.
آ_۱۸۰۶۷

بدینوسیله فوت مرحومه حاجیه سلطان خـانم شهیدی مادر جناب آقای دکتر جواد شهیدی استاد محترم دانشکده حقوق وعلوم سیاسی دانشگاه تهران را باطلاع میرساند. مجلس ترحیم آن مرحومه از ساعت ٤تا٦ بعد ازظهر روز چهارشنبه در مسجد الجواد برقرار میشود. شرکت دوستان و همکاران در مجلس مزبور باعث شادی روح آن مرحومه خواهد بود.
دکتر محمود خواجه‌نوری
آ_۱۸۰۰۹ ۲_۲

انالله و اناالیه راجعون
باکمال تاسف و تاثر درگذشت مرحومه حاجیه سلطان شهیدی مادر گرامی جناب آقای دکتر جواد شهیدی ومادر بزرگ‌ارجمند آقایان دکتر مهدی‌و دکتر فیروز شهیدی وکلاء پایه یک دادگستری واستادان دانشگاه را باطلاع آقایان قضات ووکلاء دادگستری‌و دوستان و آشنایان میرساند.
مجلس ترحیم فقیده سعیده از ساعت ٤ تا٦ بعد از ظهر روز چهارشنبه ۱۵ بهمن ماه ۱۳۵٤ در مسجد الجواد منعقد خواهد شد.
رئیس کانون وکلاء دادگستری
جلالی نائینی
آ_۱۸۰۰۹ ۲_۲

تسلیت

جناب آقای مهندس چنگیز امیرقهاری
مصیبت وارده را به‌جنابعالی و بازماندگان صمیمانه تسلیت عرض میکنیم ودر تالم وغم شما شریکیم.
جمشید تاتار و بانو
آ_۴۴۴۱۱

هنرمندان گرامی رامین و تیلا
مصیبت وارده را صمیمانه عرض مینمایم.
احمد خسروانی
آ_۱۸۱۰۱

سرکار خانم قدس ایران لقمان ادهم (مالک)
ریاست محترم هنرستان صنعتی پسرانه فرح پهلوی
بانهایت تاسف درگذشت ناگهانی برادر ارجمندتان را صمیمانه تسلیت گفته سلامت وبقاء عمر بازماندگان آن‌مرحوم را ازدرگاه ایزد متعال مسئلت داریم.
کارکنان هنرستان صنعتی پسرانه فرح پهلوی
آ_۱۸۰۷۵

جناب آقای احمد سنجر
باکمال تاثر وتاسف درگذشت مادر گرامی آن دوست عزیز را از صمیم قلب تسلیت می‌گوئیم. سلامت جنابعالی و سایر بازماندگان را ازدرگاه ایزد متعال مسئلت داریم.
عبداله شاه امیری. ایرج جهانشاهی. مهین تفضلی . محمد تقی غفاری . مهدی امین صالحی. سیمین نواب . اسحاق نعمان. یوسف اردبیلی. قدرت صالحی. ایرج ادیبی. احسان اشراقی. احترام حقیقی . بهشتی. پوران شیر . ایرج دهقان . فرخ سیاح سیانلو. محمود محمودی.
آ_۴۴۴۲۲

روتارین جناب آقای دکتر محمود شریف
باکمال تاسف درگذشت مادر گرامیتان را تسلیت عرض مینمائیم.
کلوپ روتاری کرج
آ_۹۲۲۶

جناب آقای مهندس غنی‌پور مدیر کل محترم ادارەتعاون وامور روستاهای استان بوشهر
درگذشت پدر بزرگوارتان را بحضور جنابعالی و خانواده تسلیت عرض مینمائیم.
بندربوشهر ـ مهندس مخفمی و بانو
آ_۹۲۲۷

جناب آقای حسین جهانگیرفر
بانهایت تاسف و تاثر مصیبت وارده را تسلیت گفته‌بقای عمر و سلامتی‌جنابعالی وبازماندگان را از خداوند متعال‌مسئلت داریم.
رشت ـ مدیران و کارکنان کارخانجات صنعتی پارس‌توشیبا
آ_۹۲۲۵

گروه فرهنگی هدف
مصیبت وارده به همکار ارجمند خود جناب آقای زمانی را صمیمانه به‌ایشان تسلیت میگوید.
آ_۴۴۳۸۳

جناب آقای فوآد نور
باکمال تاثر و تاسف درگذشت پدر گرامیتان را تسلیت‌می گوئیم.
پارس فیلم
آ_ ۴۴۴۳۹

جناب آقای علی قمشه
مصیبت وارده را بشما و خانواده محترمتان تسلیت عرض میکنیم.
عبیده و بیژن کیانی
آ_۱۸۱۰۹

سرکار خانم ملوک ابراهیمی نوابزاده
مصیبت وارده را بحضور سرکار و خانواده محترم تسلیت عرض نموده وخودرا دراین‌غم‌بزرگتان شریک‌میدانیم.
خانواده‌های: ابراهیمی. امینیان. رئیسی. رجبی. خطیب رهبر. هیئت. حیدری و فخرشفائی.
آ_۱۸۱۰۳

آقای مهندس اسفندیار شیبانی
مصیبت وارده را تسلیت عرض نموده برای آن جناب و خانواده محترم صبر وشکیبائی آرزو مینمائیم.
کرمانشاه ـ دفتر برنامه‌ریزی. منتظری صاحب. خسروی. مقصودی‌پور. بورداد.
آ_۹۲۳۶

آقای مهندس اسفندیار شیبانی
بانهایت تاسف وتاثر مصیبت وارده را به جنابعالی و فامیل محترمتان تسلیت عرض مینمایم.
کرمانشاه ـ سیاوش پرآور
آ_۹۲۲۹

آقای مهندس اسفندیار شیبانی
با کمال تاسف و تاثر مصیبت وارده را تسلیت عرض‌مینماید.
کرمانشاه ـ منصور رزمگیر
آ_۹۲۳۷

تسلیت

با اندوه فراوان و ابراز همدردی فوت غم‌انگیزآقای دکتر لقمان ادهم را که از افراد نیکوکار و خدمتگزار کشور بودند از طرف هیئت مدیره و اعضاء و کارمندان جمعیت خیریه فرح پهلوی به سرکار خانم قدسی مالک و خانواده محترم لقمان ادهم تسلیت می‌گوید.
نایب رئیس و رئیس هیئت مدیره جمعیت خیریه فرح پهلوی‌ـ فاطمه خزیمه‌علم
آ ـ ۴۴۴۶۶

جناب آقای احمد شاد
کارکنان سازمان وصول موسسه اطلاعات از درگذشت بانو محترمه نصرت هزارخانی همشیره خانم جنابعالی نهایت متاثر وهمدردی خودرا به جنابعالی و بازماندگان آن مرحومه تقدیم میدارند.
آ_۴۴۴۶۱

بدینوسیله فوت پدر بزرگ عزیز ابراهیم زاده شیرازی را تسلیت عرض نموده بقاء عمرآن خانواده را از خداوند متعال مسئلت داریم.
هیئت مدیره سندیکای کارگران شرکت ایرانچاپ
آ_۴۴۴۹۴

دوستان ارجمند جناب آقایان محمد قمشه‌ای علی قمشه‌ای . احمد قمشه‌ای
مصیبت واردەرا تسلیت عرض نموده وبقاء عمر بازماندگان محترم‌را ازخداوند متعال مسئلت داریم.
مرتضی ارجمند. امیر عباس بهبهانی. احمد تقوی . احمدحاجیانی. کمال حاجیانی. عباس رضائی. قاسم‌رضائی. اکبرزاد. منوچهر سپهپور. ایرج سپهپور. جهانگیر سپهپور. بهمن سپهپور. حسن شهمیرزائی.هوشنگ صادق‌زاده.حسین صلحجو ساعتچی. رضا صلحجو ساعتچی. تقی صلحجو ساعتچی. مرتضی صلحجو ساعتچی . چنگیز عمو اوغلی . محمد علی قیصری . احمد قیصری . فرهاد گنجه‌ای. تقی گلچین. عبداله منصور. انوشیروان منصور. فریدون موقر. نجیب نویدی.
آ_۴۴۴۵۱

جناب آقای مهندس غلامحسین میلانی‌نیا
باکمال تاسف درگذشت پدر گرامیتان را تسلیت عرض نموده و بقاء سلامت آنجناب و خانواده محترمتان را خواهانیم.
شرکت ساختمانی آبدانان
آ_۴۴۴۵۳

جناب آقای مهندس غلامحسین میلانی‌نیا
باکمال تاسف درگذشت پدر گرامیتان را تسلیت عرض نموده وبقاء سلامت آنجناب و خانواده محترمتان را خواهانیم.
شرکت ساختمانی ایران یاس
آ_۴۴۴۵۴

جناب آقای مهندس غلامحسین میلانی‌نیا
مصیبت وارده را به‌آنجناب و خانواده محرمتان تسلیت عرض میکنیم.
داود نیکوکار ـ محمد صدر هاشمی
آ_۴۴۴۵۵

آقای مصطفی گل‌آور
بانهایت تاسف فوت پدر گرامیتان را بهشما و کلیه خانواده‌های وابسته تسلیت عرض مینمائیم.
علی هوشیار و بانو
آ_۴۴۴۰۰

دوست عزیزم آقای مصطفی یگانه‌مهر
همکارانت کارشناسان بودجه و کنترل هزینه‌مخابرات در استان ها از درگذشت پدر بزرگوارتان از صمیم قلب متاثرند و صمیمانه مصیبت وارده را تسلیت میگویند وبرای آن دوست محترم و سایر بازماندگان صبر و شکیبائی و طول‌عمر آرزو دارند.
آ_۹۲۵۱

آقای مهندس اسفندیار شیبانی
با نهایت تاسف وتاثرمصیبت واردەرا تسلیت عرض‌مینماید.
کرمانشاه ـ ابو الحسن نامدار زنگنه

آقای مهندس اسفندیار شیبانی
با نهایت تاسف وتاثرمصیبت واردەرا تسلیت عرض‌مینماید.
کرمانشاه ـ شهرام یاوری

آقای مهندس اسفندیار شیبانی
بانهایت تاسف وتاثر مصیبت واردەرا تسلیت عرض مینمایم.
کرمانشاه ـ محمد حسین بهشتیان

آقای مهندس اسفندیار شیبانی
درگذشت پدر گرامیتان را به شما و خانواده محترم تسلیت میگویم.
کرمانشاه ـ کیومرث فرجاد

سپاسگزاری

از سروران گرامی و همکاران محترم و دوستان ارجمند که در تشییع جنازه و پرسه عزیز از دست رفته‌مان روانشاد هرمزد کدخدایان شرکت و یا بوسیله تلفن وتلگراف وروزنامه اظهار همدردی فرموده‌اند سپاسگزاریم.
خانواده کدخدایان وخانواده‌های وابسته
آ_۱۸۰۷۹

ازذوات محترمی که در موقع درگذشت بانو حاجیه‌فخریه رضوانی (میرشمس) همدردی فرموده نهایت تشکر را داریم چنانچه در عرض سپاسگزاری تاخیری روی دهد بعلت‌تالمات روحی است استدعای عفو داریم.
خانواده های: رضوانی ـ صالح آبادی ـدکتر میرشمس
آ_۱۸۰۶۵

از کلیه سروران گرامی و همکاران و دوستان عزیزی که در مراسم تشییع و تدفین و مجالس سوگواری مرحوم مهدی طلیعه شرکت فرموده‌اند و یا بوسیله تلفن و تلگرام و نامه و درج تسلیت‌در جرائد ابراز همدردی کرده‌اند صمیمانه سپاسگزاریم . ضمنا چنانچه امکان شرفیابی حضوری دست نداد پوزش طلبیده و برای همگی از درگاه خداوند متعال سلامت و سعادت و طول عمر مسئلت مینمائیم.
خانواده طلیعه
آ_۴۴۴۴۴

بانهایت احترام از کلیه سروران گرامی و دوستان و آشنایان واقوام‌ارجمندکه‌در مراسم تشییع جنازه ومجالس ترحیم وشب هفت شادروان محمد مهدی غفوری ومحمدرضا غفوری شرکت فرموده ویا بوسیله تلگراف و درج آگهی در روزنامه ابراز همدردی کرده و ما را مرهون الطاف خویش قرار داده‌اندصمیمانه سپاسگزاری می‌نمائیم واگربعلت‌تالمات روحی در عرض تشکر حضوری تاخیری رخ دهد امید عفو داریم.
خانواده‌های غفوری. دوانلو. خواجوی.

مجالس وعظ وسوگواری

مجلس سوگواری حضرت اباعبد... الحسین علیه‌السلام ازساعت شش الی ۹ بعدازظهر روز اول ماه صفر (سیزدهم بهمن‌ماه) لغایت ده‌شب در بنده منزل منعقد است.
حاج سید علی خلیلی ـ سید جواد خلیلی
نشانی : سعدی شمالی ـ چهارراه سید علی روبروی مسجد قائم.

بمناسبت ایام سوگواری اهل‌بیت عصمت و طهارت مجلس سوگواری از طرف هیئت ابوالفضل کاشانیان مقیم مرکز در خیابان صفاری کوچه نظام منعقد و فاضل‌ارجمند آقای حاج شیخ باقر نهاوندی از ساعت ۹ تا ۱۰ بعداز ظهر مستفیض میفرمایند.
آ_۴۴۴۳۴

بنیانگذار : عباس مسعودی
صاحب امتیاز ومدیر : فرهاد مسعودی
سردبیر : منصور تاراجی
محل‌اداره : خیابان خیام، ساختمان اطلاعات، تهران
تلفن : ۳۲۸۱
تلکس : ۲۱۲۳۳۶ – تلگرافی : اطلاعات – تهران

تقویم اطلاعات

سه‌شنبه – چهاردهم بهمن ماه ۱۳۵۴
دوم صفر ۱۳۹۶ – سوم فوریه ۱۹۷۶

استخراج دکتر ریاضی کرمانی

ساعات شرعی
اذان مغرب . . . . . . ساعت ۵ و ۵۰ دقیقه
اذان صبح (فردا) . . . ساعت ۵ و ۳۰ دقیقه
طلوع آفتاب (فردا) . . . ساعت ۷ و ۱ دقیقه
ظهر شرعی (فردا).... ساعت ۱۲ و ۲۰ دقیقه
اذان مغرب (فردا)... . ساعت ۵ و ۵۱ دقیقه

اسرار تصرف غیر قانونی هزاران میلیون ریال زمین در اهواز

رسالت مطبوعات جز این نیست که زبان مردم در جهت حفظ منافع عموم در برابر هرگونه تجاوز واعمال ورفتار خلاف قانون باشد و این وظیفه را «اطلاعات» همواره به شهادت خدمات‌پنجاه ساله خود بخوبی ایفا کرده است .

آنچه در این صفحه ملاحظه میفرمائید مطلبی‌است که مسئول اموال غیرمنقول شهرداری اهواز بنام آقای محمدقلی خزاعی در تاریخ ۳ر۶ر۵۴ ارسال داشته و امضای ایشان را نیز دفترخانه اسناد رسمی شماره یک اهواز تصدیق کرده ، ولی مع‌الوصف تا این تاریخ «اطلاعات» به بررسی آن پرداخت تا حقایق معلوم شود و اینک نیز در گرماگرم کار مبارزه با فساد مطالبی که درباره سوءاستفاده عده‌ای دراین شهرستان ارسال شده بخاطر توجه مقامات مسئول و جلوگیری از تجاوزی‌که باموال عمومی و منافع اشخاص صورت گرفته درج می گردد ، بدیهی است که مسئولیت این اتهام کلا متوجه نویسنده نامه است زیرا «اطلاعات» باستناد تصدیق‌امضای نویسنده از طرف دفترخانه رسمی نمی تواند در صحت این اتهامات بخصوص که همراه آن فتوکپی مدارک مستندی نیز هست وقوع اعمال خلافی را مسلم میسازد که رسیدگی و اتخاذ تصمیم درباره آن از سوی مقامات مسئول لازم خواهد بود .

سردبیر محترم روزنامه‌گرامی اطلاعات

در سال های اخیر درائر مضیقه در امر مسکن دولت برای‌تشویق‌خانه‌سازی امتیازاتی به شرکت های خانه‌سازی داد که این عمل سبب گردید شرکت هائی برای خانه سازی در سرتاسر مملکت ازجمله شهرستان اهوازبوجود آید و از ان جمله شرکتی است که با مشارکت بعضی از متنفذین و سرمایه داران تهرانی با حمایت و همکاری اصحاب نفوذ و مقامات محلی و با استفاده از موقعیتی که در مرکز داشتند و با سود ازنام پرطمطراق خانه‌سازی‌و بعنوان تامین مسکن برای مردم موفق به کسب اجازه خرید نسق زراعتی ازوزارت‌تعاون و امور روستا ها گردیدند این‌امتیازی که از طرف وزارت تعاون به شرکت مزبور داده شد سبب آن گردید که زمین های کنار شهر اهواز را چند وقت پیش به متری ۱۰ تا ۳۰ ریال از چنگ زارعین دراورده و با این‌مبلغ ناچیزدرملکیت شرکت فوق‌الذکر قرار گرفت .بگذریم که با چه تعهدات‌و چه‌صحنه سازی هائی موفق به خرید نسق زارعین شدند و چگونه به زارعین اجحاف نمودند که این امری است علیحده و وارد بحث ان نمی شویم اما خرید نسق زراعتی سبب آن گردید که شرکت مزبور مدعی کلیه اراضی کنارشهر اهوازگردیده و از عنوان نسق‌زراعتی بمانند نام پوست گاو حسن صباح میخواهند استفاده کنند که آن‌یکی بتوسط‌مالکیت پوست گاو قلعه الموت و اطراف‌انرا مالک گردید اینان هم بنام نسق زراعتی و با استفاده ازامکانات و نفوذی که داشته و دارند اقدام بتصرف ۷۵۰ هزار متر مربع اراضی‌معروف بنام گذرگاه عمومی‌و ۱۳۸۸۳۵مترمربع‌اراضی باتلاقی وهمچنین اراضی‌دیگر مربوط به‌شهرداری و خالصه دولت راکه‌صدها میلیون تومان است تصرف‌نمودند که مدارک دو فقره از فعل‌و انفعالاتی که در بالا از ان‌سخن بمیان امد بضمیمه بمنظور تایید صحت عرایضم تقدیم میدارد که‌ملاحظه میفرمایند شهرداری اهواز به استانداری خوزستان‌نوشته‌است باتقدیم‌احترامات – محمدقلی خزاعی مسئول اموال‌غیرمنقول شهرداری اهواز (محل‌امضاء)
۵۸۴۹ – ۳ر۶ر۵۴ دفترخانه اسناد رسمی شماره یک اهواز صحت امضاء آقای محمدقلی خزاعی دارای شناسنامه‌شماره ۲۴ صادره از خرم‌آباد راکه در بالا بعلامت قرمز نمایانده نیست چرا شهرداری اقدام نکرده ؟ چرا مقامات استان شهرداران را بواسطه این تعلل بازخواست ننموده روشن نیست فقره دوم قرار تامین دلیل دادگاه بخش اهوازاست

دولت وشهرداری‌بیکند وقعی نگذاشتند با ذکر این نکته که اصل چهاردهم انقلاب شاه و ملت میباید نصب‌العین تمام مسئولین امور باشد صرف‌نظر از تجاوزات این شرکت به اراضی دولت‌و شهرداری‌چطور باین شرکت اجازه‌داده میشود که ملاحظه میکنند چطور یک شرکت بخاطرسودجوئی های خود میخواهد اراضی باتلاقی را بعنوان نسق زراعتی‌تصرف کند و در مقابل این مدارک و ده‌ها مدارک‌رسمی دیگر مقامات مسئول استان چطور سکوت کرده‌اند و حتی به مکاتبات مکرر این جانب‌که همه‌حکایت از تجاوزات این شرکت‌باراضی زمین به متری ۳۰ ریال‌حداکثر در سال‌گذشته‌رابه متری بیش‌از ۶۰۰ تا ۷۰۰ تومان با کاغذ عادی بفروش برسانند و این گرانفروشی و عدول از برنامه اصلی خودشان که خانه‌سازی ارزان قیمت بوده است نه زمین فروشی مسئولین‌مبارزه باگران فروشی در مقابل این گران – فروشی چه عکس‌العملی نشان داده‌اند معلوم نیست .

در هرصورت آقای‌سردبیر محترم این نمونه‌ایست ازاعمال مسئولان شرکتی باصطلاح شرکت خانه سازی در عصر رستاخیز ملت ایران و اگر جنابعالی که رسالتی بزرگ بعهده دارید در مقابل یک چنین فعل و انفعالاتی که بطور قطع مغایر با نیات بشردوستانه رهبر انقلاب‌ایران شاهنشاه آریامهر میباشدسکوت کنید گناهی نابخشودنی نسبت بوظیفه ملی خویش مرتکب که شرکت مذکور آماده تحویل اراضی گذرگاه عمومی میباشد و شهرداری‌مشغول تهیه نقشه لازم جهت تحویل اراضی گذرگاه‌عمومی میباشد ازتاریخ ۳ر۹ر۵۰ تا این تاریخ که ۳ سال و ۹ماه میگذرد هنوزاز تهیه نقشه شهرداری و تصرف اراضی گذرگاه عمومی و خلعید از شرکت مزبورخبری شده‌اید .

است تصدیق می‌نماید .
(محل مهر و امضا)

جلوگیری از اجرای قرار

بهمراه این نامه فتوکپی صورت مجلسی است حاکی از اینکه در تاریخ ۲۴ر۸ر۴۹ در ساعت ۵ر۱۲ ، مدیر دفتر شعبه دوم دادگاه بخش اهواز بنام کریم طائی جهت اجرای قرار تامین شماره ۳۳۶ مورخ ۲۳ر۸ر۴۹ صادره در پرونده ۹۹۶ر۴۹ مدنی شعبه دوم دادگاه بخش سه ، سازمان مسکن به هدایت و راهنمائی نماینده سازمان مسکن بنام آقای‌احمد طیبی به محل‌اجرای قرار واقع در جاده قدیم آبادان (کوت‌عبداله) مراجعه و نماینده سازمان مسکن اعلام کرد که سه قطعه زمین بشرح نقشه های مضبوط در پرونده امربه‌مساحتهای ۱۳۳۵۰مترمربع و ۲۹۷۰۵ مترمربع و ۹۵۷۸۰ مترمربع در قسمت غرب جاده است که هیچگونه آثارساختمان و عمران و زراعت در آن وجود ندارد ولی ضمن معاینه محل در حدود ساعت یک و نیم بعد از ظهر شخصی که خود را مهندس نجفی معرفی می‌کرد با یک مامور شهربانی با عده زیادی افراد متفرقه که همراه داشت با سر و صدا مانع تعیین حدود و اجرای کامل قرار تامین شد که دیگر اجرای قرار مقدور نبود .

مبارزه شهرداری

پس از این جریانات‌بازهم گزارش شد که شرکت حاضر به‌بازگرداندن زمینهای‌شهرداری نشدمو اینکدعوای‌بین‌شهرداری‌و شرکت در دادگستری مطرح است .

گفته می‌شود تنها زمینهای شهرداری که عرض آن ۲۵۰ متر است و طول آن بمقدار طول زمینهای ادعائی شرکت است بیش از ششصد میلیون تومان قیمت دارد و مبارزه شهرداری برای باز گرداندن زمین ادامه دارد .

شرکت جدید

از سوی دیگر با اعلام جرمی که علیه یک شرکت‌جدید بنام شرکت سهامی مسکن اهواز شد بازپرس قائم‌مقام شرکت پاداد را به بازپرسی احضار و برای او یک میلیون ریال قرار صادر کرده که‌متهم با تسلیم چکی به همین مبلغ موقتا آزاد شد .

اعلام جرم را یکی ازشرکای قبلی بنام فیروز کرمانی علیه موسسان شرکت کرده است تحت این عنوان که شرکت مرتکب کلاهبرداری شده زیرا این شرکت سرمایه خود را بمبلغ چهارصد و پنجاه‌میلیون ریال تعیین کرده ولی از این مبلغ ۴۲۵ میلیون ریال مربوط به زمینهای مورد بحث است که بعنوان املاک و زمینهای شرکت پاداد معرفی کرده در حالیکه این زمینها همانطور که اشاره شد قسمتی متعلق بشهرداری است‌ومورد دعوی است و قسمتی دیگر همان زمینهائی است که با سندعادی بمردم فروخته‌اند . فعلا وضع شرکت سهامی خاص مسکن اهواز نیز مانند شرکت پاداد است و بهمین جهت موسسین این شرکت باضافه‌مسئول ثبت شرکتها در اداره ثبت اسناد و املاک اهواز ، بنام جوهری ، و کارشناسی که املاک مردم را بنام شرکت پاداد کارشناسی کرده ، بنام قزلباش ، تحت تعقیب هستند .

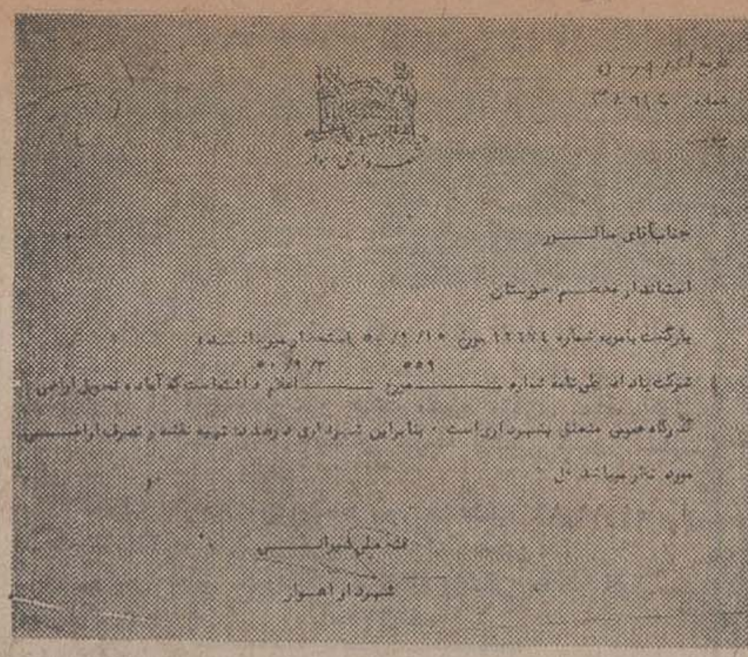

این نامه رسمی که خطاب به استاندار وقت نوشته شده، مدرکی است‌دراثبات غصب شدن زمین‌های عمومی

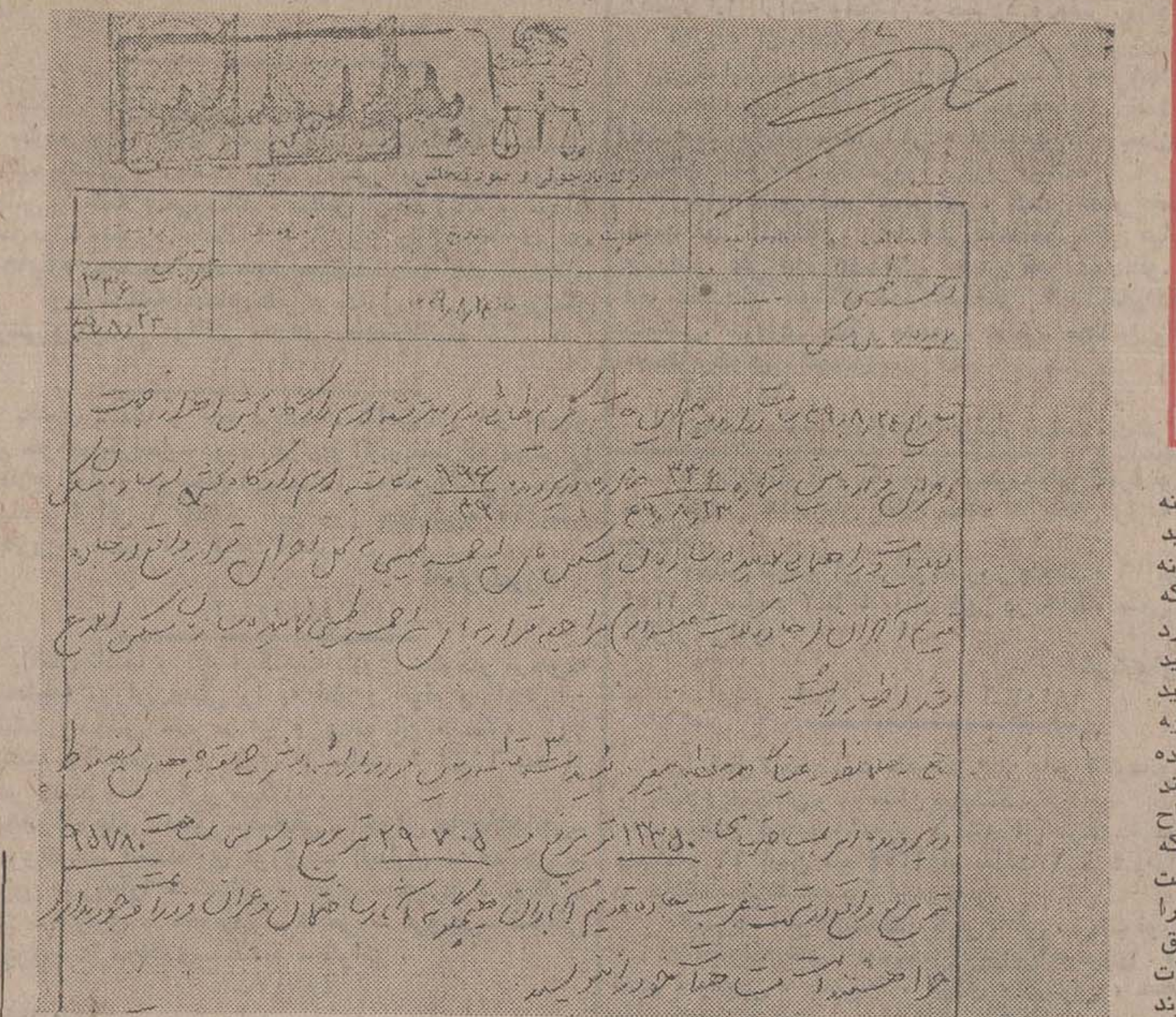
این کلیشه‌قسمتی از صورتجلسه‌ای است که کریم طائی – بازپرس– در مورد جلوگیری مهندس نجفی از اجرای‌حکم قرار تامین در موردزمین‌های مورد بحث، تنظیم و امضاء کرده است.

زمان‌صدور پروانه‌ساختمان باید به‌یکماه تقلیل یابد

کمیته خاصی برای رسیدگی‌به فساد اداری در حزب رستاخیز ملت ایران تشکیل شد.

دراین کمیته ریشه ها و موارد مختلف فسادو راهحلهای پیشنهادی برای از بین بردن آنها تهیه و به قسمت‌طرح و بررسی های حزب رستاخیز ملت‌ایران ارائه میشود تامورد بررسی قرار گیرد.

شورای هم آهنگی کمیته های قسمت طرح‌و بررسی های حزب رستاخیز بریاست‌دکترحسین ضیاء مسئول قسمت‌طرح و بررسی‌های حزب تشکیل شد . دراین جلسه پس از تشریح فرمان شاهنشاه آریامهر در باره مبارزه با فساد، تصمیم گرفته شدتابرابربخشنامه‌ای که‌بتمام کمیته ها ابلاغ میشود، هر یک از کمیته‌ها در چهارچوب وظائف و مسئولیت های‌تخصصی خودمواردمختلف‌فسادرا مشخص وبرای برطرف کردن آنها طرح های لازم تهیه و ارائه کنند.

پروانه ساختمان

همچنین‌در کمیته حزبی‌بررسی مسائل مسکن طرحی در زمینه تسهیلات صدور پروانه ساختمان برای آپارتمان سازی‌و نیز رعایت ضوابطی برای صدور پروانه ساختمان تهیه و به قسمت طرح و بررسی‌های‌حزب رستاخیزارسال گردید، مواد پیشنهاد شده در طرح فوق برای گرفتن پروانه ساختمان بشرح زیر است:

★ زمان صدور پروانه ساختمان حداکثر به یک ماه محدود شود.

★ مقاومت خاک زمین مورد نظرهنگام‌تشکیل‌پرونده بشهرداری ارائه شود تا محاسبات مهندس محاسب براساس واقعیت باشد.

★ از نظر فاضلاب ، وضع آپارتمان و موافقت سازمان آب منطقه‌ای مشخص شود.

★ در مورد آپارتمان هائی‌که جنبه‌مشترک دارند فضاهای‌مورد نیاز عمومی و فضای سبز تامین شود.

★ ایمنی آپارتمان های مرتفع در مقابل آتش سوزی و تخلیه اضطراری در مواقع زلزله وغیره رعایت شود و بخصوص «پلکان فرار» از وضع کنونی که فقط جنبه نمایشی دارد خارج و قابل استفاده و مقاوم بخصوص در مقابل زنگ زدائی بشود.

نرخ خریدو فروش پول آسیائی اعلام شد

بانک مرکزی ایران امروز نرخ‌خرید و فروش واحد پول آسیائی «آ . ام . یو» را در مقابل پول کشور های عضو، برای معاملات تحت موافقتنامه اتحادیه پایاپای آسیا تا اطلاع بعدی بشرح زیر اعلام کرد:

یک آ – ام –یو به «ریال ایران» نرخ خرید ۸۱ر۰۳۱۲ ، نرخ فروش ۸۱ر۳۲۴۳ .

یک آ . ام . یو به «تاکابنگلادش» نرخ خرید ۱۷ر۳۱۸۹ ، نرخ فروش ۱۷ر۳۸۱۵ .

یک آ . ام – یو به «روپیه سریلانکا» نرخ خرید ۹ر۰۰۷۱ ، نرخ فروش ۹ر۰۳۹۷ .

یک آ – ام – یو به «روپیه نپال» نرخ خرید ۱۴ر۶۲۱۳ ، نرخ فروش ۱۴ر۶۷۴۱ .

یک آ . ام یو . به «روپیه هندوستان»نرخ‌خرید ۱۰ر۴۶۲۸، نرخ فروش ۱۰ر۵۰۰۶ .

فرخنده مولود مسعود پنجمین پیشوای شیعیان جهان حضرت امام محمد باقر «باقرالعلوم» صلوات‌الله‌علیه را بعموم اهل ایمان تهنیت میگوید .
صندوق پس‌انداز بانک ملی ایران

دفتر فروش
بتون آماده
۸۲۰۳۴۷
۸۳۳۵۷۲
۸۳۳۵۷۳

اگر فیلم «سربلند» را دیدید و پسندیدید حالا به شما مژده میدهیم که اثری‌بمراتب‌قویتر ،کوبنده‌تر و انتقادی‌تر از آن برایتان تهیه کرده‌ایم که بدون شک چندین‌بار به تماشای آن خواهید شتافت

برنامه آینده فقط
سینما گلدن سیتی

فیلم «جوان استثنائی»را که‌دیدید خیلی قشنك بود.. نه؟ حالا آماده باشید تا یك فیلم جالب ونشاط‌آور دیگر از والت‌دیسنی ، جادوگر سینما، به شما تقدیم کنیم تا همراه خانواده خود ازکوچك و بزرگ آن را ببینید و لذت ببرید .

ازامشب درسینماهای
سانترال–سینه‌موند

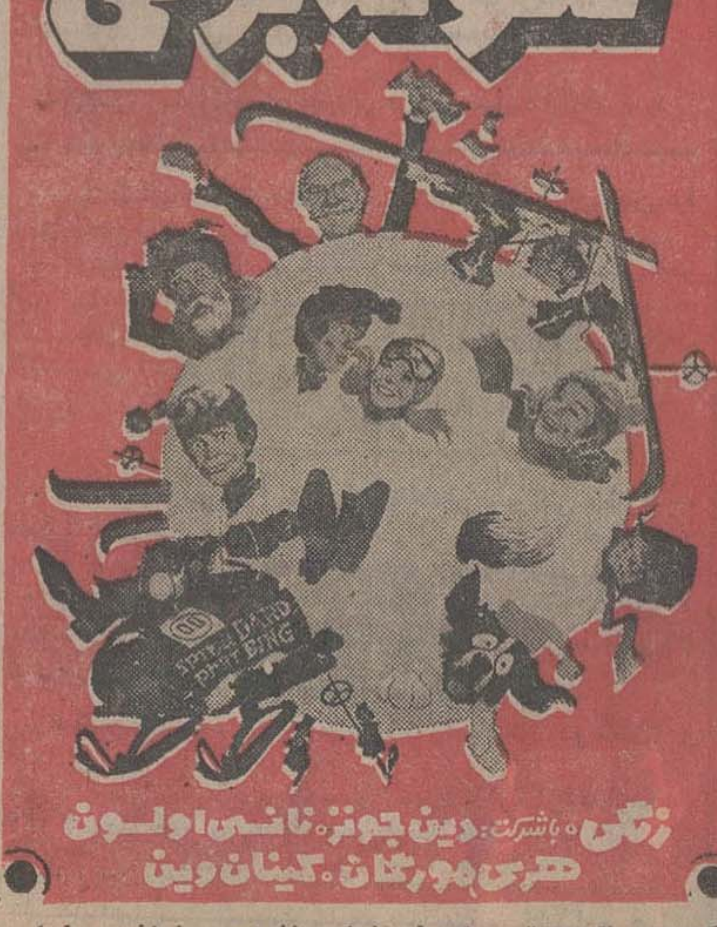

اگر امسال‌در تهران‌برف نیامد، ناراحت نباشید. فیلم کمدی «گلوله‌برفی» برفو نشاط بازیهای‌زمستانی‌را به خانه شما ارمغان می‌آورد .

آنها جوان بودند ، خون داغ در رگهایشان جاری و هیجان وحادثه‌در انتظارشان‌اما...
از فرداصبح فقط‌درسینما
شهر تماشا
سینمای نمونه ایران

B.S. Chemist/Pharmacist

Pars Industrial Company has vacancy for a B.S. Chemist or Pharmacist for the position of Materials Manager with minimum 3 years experience in the related field.

He will be responsible for the following activities:

— Materials Requirement Plans.
— Raw Material and Finished goods warehouses, and Inventory Control.
— Production Program Planning.

Applicants are requested to send their resume to P.O. Box 3009, Tehran, Attention Personnel Manager.

قابل توجه عمده فروشان‌محصولات عکاسی و عکاسان محترم

ILFORD

اخیرا مشاهده شده است بعضی از وارد کنندگان محصولات عکاسی، ابعاد ورنك ونوع چاپ و بسته‌بندی محصولات عکاسی ایلفورد انگلستان را تقلید نموده و کوشش دارند با استفاده‌ازحسن‌شهرت‌وسابقه۵۰ساله محصولات عکاسی ایلفورد اجناس وارداتی خود را بجای ایلفورد معرفی نمایند . علیهذا ازکلیه مصرف کنندگان‌محصولات ایلفورددر تهران وشهرستان ها تقاضا دارد قبل‌از خرید بنام و علامت‌ایلفورد ILFORD روی بسته‌بندی محصولات ایلفورد توجه فرمایند وتحت‌تاثیر رقابت‌های مزورانه قرار نگیرند .

نماینده‌انحصاری محصولات‌ایلفورد انگلستان نوراد (شرکت سهامی خاص) تلفن: ۶۴۰۱۹۰–۶۴۸۵۴۱

شرکت کاندیشن به آدرس زیر انتقال یافت .
شاه‌عباس ، خیابان فرشید ، کوچه شهرودشماره۲۸ تلفن ۴–۸۳۵۶۳۹

آگهی

بدینوسیله به کلیه خریداران محترم لیوان و استکان که نیازمندیهای آنان کمتر از ۵۰۰۰ کارتن میباشد (یک قراص ۱۴۴ عددی ازیك مدل) میرساند که برای تامین احتیاجات خودمستقیما به عمده‌فروشان زیر :

۱– آقای اسمعیل‌پور استکان‌چی مقیم تهران تیمچه حاجب‌الدوله بازار بزرك تهران
۲– آقای جواد ظروفچی مقیم‌تهران تیمچه حاجب‌الدوله بازاربزرك تهران
۳– آقای غلامرضا دوازده امامی (بلوری) مقیم تهران تیمچه‌حاجب‌الدوله بازاربزرك تهران
۴– آقای حاج‌محمدحسن گمینی مقیم تهران‌تیمچه‌حاجب‌الدوله‌بازار‌بزرك‌تهران
۵– آقای سیدحسین نوائی‌مقیم‌تهران تیمچه حاجب‌الدوله بازار بزرك تهران
۶– آقای احمد شمیرانی مقیم تهران تیمچه حاجب‌الدوله بازاربزرك تهران
۷– آقای حاج‌احمد بلورساز مقیم تهران‌تیمچه‌حاجب‌الدوله‌بازار‌بزرك‌تهران
۸– آقای حاجی‌جواد عسگری مقیم تهران‌تیمچه‌حاجب‌الدوله‌بازاربزرك‌تهران
۹– آقای حسین رستگارپناه مقیم تهران‌تیمچه‌حاجب‌الدوله‌بازاربزرك‌تهران
۱۰– آقای حسن دیانی مقیم تهران تیمچه‌حاجب‌الدوله‌بازاربزرك‌تهران

مراجعه فرموده و نسبت به خرید و تهیه احتیاجات خود اقدام فرمایند .
شرکت‌سهامی شیشه‌و گاز

فردا در
سینما گلدیس
پل نیومن – سوفیالورن
دیوید نیون
میشل پیکولی
در شاهکار فراموش‌نشدنی سینما
لیدی ال
سانسها ۳۰ر۱– ۳۰ر۳– ۳۰ر۵– ۳۰ر۷ بعدازظهر به زبان‌فارسی‌و ۳۰ر۹ بعدازظهر بزبان انگلیسی