# اعلامیه مشترک ایران و امریکا


۲۰ صفحه

اطلاعات

چهارشنبه ۱۰ خرداد ماه ۱۳۵۱ ـ شماره ۱۳۸۱۰ تکشماره ۵ ریال


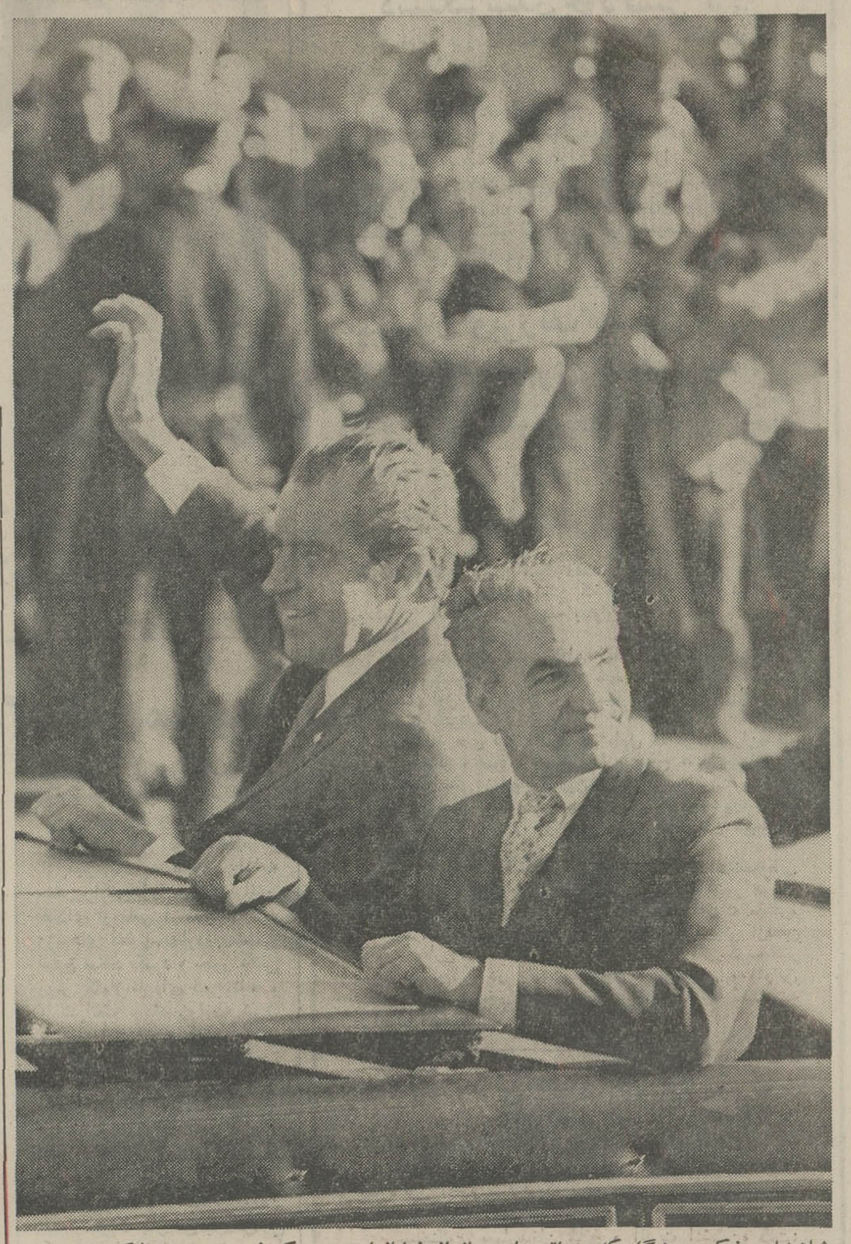

شاهنشاه و نیکسون هنگامیکه در اتومبیل روباز از خیابانها عبور می‌کردند مورد استقبال گرم مردم تهران وابراز احساسات صمیمانه آنها قرار گرفتند .

## امریکا قول همکاری بیشتر با ایران داد

- رهبران ایران و امریکا تاکید کردند ثبات و امنیت خلیج فارس حائز اهمیت حیاتی است
- شاهنشاه و پرزیدنت نیکسون از وخامت وضع موجود خاورمیانه اظهار نگرانی کردند

★ هندوچین : درگیری در هندوچین میبایست از طریق مذاکره حل و فصل شود

★ هندوپاکستان: شاهنشاه و رئیس جمهوری امریکا اظهار امیدواری کردند که این دو کشور راههای عادلانه برای حل مشکلات موجود بیابند

نیکسون طی نطق دیشب خود گفت :

### استقبال تهران از من دستوری نبود

## چون مردم را میتوان بزور بخیابانها کشید، اما نمیتوان آنهارا مجبور به تبسم کرد

- نیکسون : من بایران آمده‌ام تا با شاهنشاه مشورت کنم
- خاطره استقبال تهران را تا پایان عمر فراموش نمیکنم

خبرگزاریها از تهران گزارش دادند:

- ۵۰۰ تا ۷۵۰ هزار نفر از نیکسون استقبال کردند

من برای دوستی شاهنشاه ارزش بسیار قائلم

شاهنشاه شخصیتی هستند که نسبت بمسائل بین‌المللی تفاهمی عمیق دارند

شاهنشاه : تحت هیچ شرایطی اجازه نخواهیم داد بخاک و یا حقوق ما تجاوز شود

بر کشور ما اصل سیاست مستقل ملی و حفظ منافع و مصالح واقعی مردم حکومت میکند

در صفحات ۴ـ۵ـ۷ـ ۱۴ـ۱۵ ـ و ۱۷ و ۲۰

★ آمریکا در برنامه طرحهای کشت وصنعت با ایران همکاری میکند و بهمکاری خود جهت تقویت توانائی دفاعی ایران ادامه خواهد داد

- رهبران ایران و امریکا تاکید کردند درگیری هندوچین میباید از طریق مذاکره حل شود
- نیکسون شاهنشاه را در جریان بازدید های خود از مسکو و پکن قرار دادند
- رئیس جمهوری امریکا نتایج اجرای انقلاب سفید را تحسین کرد

در صفحه ٤

برای انتقام گرفتن از قتل چریکهای عرب

## گروه مرگ به فرودگاه تل آویو حمله کرد

۳ ژاپنی بامسلسل و نارنجک ۳۰ یهودی را کشتند

۱۰۰ نفر بسختی مجروح شدند

در صفحات ۲ و ۱۹

## بازی خدا حافظی کلانی

کلانی : من از فوتبال خسته شده‌ام

- یك مصاحبه اختصاصی با مربی تیم ملی فوتبال ایران
- در نبرد سوم با کره شمالی، چه کسانی بازی خواهند کرد ؟
- آرایش تیم تهران در نبرد جمعه با غولهای فوتبال صفر ایرانپاك حق بازی در تیم تاج را ندارد
- محمد نصیری قهرمان المپیك در بیمارستان بستری شد

در صفحه ۱۹

### سند یکای محترم هنرمندان فیلم ایرانی

از نمایش و برگزاری مراسم تشویق و اعطای تقدیر نامه به سازندگان فیلم «تپلی» در سینما کاپری و در حضور علاقمندان فیلمهای با ارزش ایرانی صمیمانه تشکر میکنیم همچنین از اعضای محترم کمیته تشویق : خانم ایرن وآقایان بهرام بیضائی ـ مسعود کیمیائی ـ جلال مقدم ـ احمد شیرازی ـ ولی خاکدان ـ ساموئل خاچیکیان و انوشیروان روحانی که به اتفاق فیلم «تپلی» رایك فیلم خوب تشخیص داده‌اند نهایت سپاسگزاری را داریم .

از طرف سازندگان فیلم «تپلی» ـ عباس همایون

با کمال تاسف و تاثر درگذشت مرحوم مغفور سناتور سرلشگر حسن بقائی پدر آقای سیروس بقائی آجودان کشوری شاهنشاه آریامهر را به‌اطلاع دوستان و آشنایان میرساند مجلس فاتحه آن مرحوم با کسب اجازه ازپیشگاه مبارک همایونی در روز پنجشنبه ۱۱ر۳ر۵۱ از ساعت ٤ تا ٦ بعدازظهر در مسجد سپهسالار منعقد خواهد بود.

وزیر دربار شاهنشاهی

اسداله علم

### دنیای ورزش شنبه‌ها منتشر میشود

درمراسم گشایش شعبه ذوب آهن بانك رفاه کارگران اعلام شد

## یک میلیارد و هشتاد میلیون ریال به کارگران اصفهان وام پرداخت شد

پیش از ظهر دیروز شعبه ذوب آهن بانک رفاه کارگران در اصفهان با حضور آقای مهندس کیانپور استاندار اصفهان آقای دکتر علی آبادی رئیس کل بانک رفاه کارگران و گروهی از روسای ادارات و سازمان های اصفهان گشایش یافت .

رئیس کل بانک رفاه کارگران ضمن تشریح خدمات بانک در طول خدمت خود به طبقه کارگر اعلام داشت :

تنها بانک رفاه کارگران شعبه اصفهان در طول خدمت خود از نیمه اول سال ۱۳٤۱ تا پایان سال ۱۳۵۰ به ٦۷۵۰ نفر کارگر مبلغ ۱۸۰۰۰۰۰۰ ریال وام جهت رد دین ، تعمیرات و ساختمان پرداخت نموده است که تنها در سال ۱۳۵۰ تعداد ۸٤۳ نفر از کارگران اصفهان مبلغی معادل ۱۲۵۰۰۰۰۰ ریال وام دریافت داشته‌اند و در همین سال ۱۵۰۰۰ هزار نفر از کارگران عضو ۲۲ شرکت تعاونی اعتبار مبلغ ۱۲۰۰۰۰۰۰ ریال وام ضروری جهت رفع احتیاجات ضروریشان دریافت کردند .

در این مراسم نماینده کارگران ذوب آهن نیز مطالبی درزمینه کمک هائی که از بدو تاسیس این کارخانه عظیم تاکنون توسط بانک رفاه کارگران به کارگران شده است قدردانی نمود .

### هوالباقی

با اندوه فراوان ، مصیبت وارده را بخاندان محترم بقائی، بویژه دوستان ارجمندم آقایان سیروس بقائی و کاووس بقائی تسلیت گفته،ازخداوند بزرگ برای بازماندگان فقید سعید، طول عمر وسعادت آرزومندم .

حسین دانشور

### از فردا صبح در سینما های تاج ـ سهیلا ـ پلازا

یك داستان پرتحرك و پرحادثه از نبرد شمال آفریقا درجنك جهانی دوم و مبارزه متفقین با نیرو های مهاجم «ژنرال رومل»

روبرت هین . برج هیلتون

فرانك ولف . ایولین استوارت

در فیلم رنگی

پیکار در آفتاب

### آگهی استخدام

سازمان آب و برق خوزستان برای تامین احتیاجات خود به افراد ذیل نیازمند است

۱ ـ مهندس برق برای اشتغال درواحد های ساختمانی و بهره‌برداری ، تولید انتقال و توزیع نیرو .

۲ ـ مهندس راه و ساختمان با تجربه.

۳ ـ متخصص در رشته های چغندر قند و سبزیکاری با درجه فوق لیسانس و یا داشتن درجه لیسانس و سابقه کار در رشته های فوق .

٤ ـ لیسانسیه حقوق با حداقل ۲ سال سابقه کار قضاوت و یا وکالت .

۵ ـ سرپرست کارگاه ابزار دقیق با حداقل ۵ سال تجربه کار .

٦ ـ بهیار فارغ‌التحصیل از آموزشگاه های بهیاری .

از متقاضیان واجد شرایط که خدمت نظام وظیفه را انجام داده ودر موسسات دولتی و وابسته به دولت اشتغال ندارند دعوت میشود باداشتن فتوکپی مدارك تحصیلی و تجربی فتوکپی ریز نمرات تحصیلی ، فتوکپی برگ معافیت از خدمت و ٤ قطعه عکس روزهای ۱۳، ۱٤ و ۱۵ خرداد در ساعات اداری به دفتر سازمان در تهران ـ بلوار الیزابت خیابان میکده مراجعه نمایند .

سازمان آب و برق خوزستان

### آگهی مربوط به مسابقات ورودی مدرسه عالی بازرگانی

فردا در صفحه دهم چاپ میشود

### اطلاعیه برای اطباء و متخصصین گوش و گلوو بینی

در روز پنجشنبه ۱۱ خردادماه ۱۳۵۱ ساعت ۹ صبح در بیمارستان امیراعلم سخنرانی درباره درمان جراحی سرطان حنجره توسط آقای جرالدولش‌ورنیگ جراح انگلیسی ایراد خواهد شد.

دانشکده پزشکی ـ دانشگاه تهران

آ ـ ۵۷۱۷

### آگهی استخدام پیمانی دختر و پسر در دانشگاه تبریز

بقیه در صفحه ۸

### یك خانواده عجیب در تهران!

هم‌اکنون در تهران خانواده عجیبی زندگی میکنند، که همه افراد این خانواده چهار انگشتی هستند .

«اطلاعات بانوان»

رپورتاژ جالب و هیجان‌انگیزی از خانواده چهارانگشتی هاتهیه کرده‌است که در همین شماره مطالعه خواهید کرد.

دارندگان محترم حساب پس انداز و گردش

## بانك تهران

مراسم قرعه‌کشی جوایز حساب پس انداز پایان اسفند ماه ۱۳۵۰ بانك تهران پنجشنبه ۱۱ خرداد ۱۳۵۱ ساعت ۲۱/۳۰ از تلویزیون ملی ایران برنامه اول پخش خواهد شد.

در بانك تهران پس انداز کنید.

بانك تهران امین مردم ایران

فروشگاه خورشید خانم

صنایع دستی ایران

افتتاح شد

خیابان تخت جمشید روبروی سفارت آمریکا

تلفن ۸۲۸۰۸٤

# ۳ ژاپنی در فرودگاه اسرائیل، ۳۰۰ نفر را به‌مسلسل بستند و ۳۰ نفر را کشتند

تل‌آویو ـ در جریان یک‌حادثه بیسابقه ۳ ژاپنی وابسته بگروه مرگ سازمان ارتش‌ستاره سرخ ژاپن با مسلسل های خود ۳۰۰ نفر کسانی را که در سالن انتظار فرودگاه «لود» در تل‌آویو بودند به مسلسل بستند. در این حادثه خونین حداقل ۳۰ نفر کشته‌ویکصدنفرمجروح شدند که حال بسیاری از آنها خطرناک است وبیم مرگ آنها میرود ،یکی‌از مقتولین یک دانشمند برجسته اسرائیلی‌است این سه تروریست ژاپنی توسط جریکهای فلسطینی اجیر شده بودند تا به انتقام عملیات ارتش اسرائیل علیه جریکهای‌فلسطینی و رابیندگان هواپیمای سابنا به اسرائیل حمله کنند. این ۳ نفر که گفته میشود یکی از آنها زن است با یک هواپیمای«ارفرانس» وارد فرودگاه «لود» در تل‌آویو شدند و بلافاصله از جامه‌دان های خود مسلسل هائی بیرون آوردند وجمعیت کثیر رابمسلسل بستند .

در گزارش پلیس اسرائیل تعداد مهاجمینی که باهواپیمای ارفرانس وارد فرودگاه تل‌آویو شده ودر این تیراندازی‌حیرت‌انگیز و کاملا غافلگیرکنندهشرکت داشتند حداقل ۳نفر بوده است. برخی گزارشها حاکی بود که این‌عده جریک فلسطینی هستند اما سخنگوی نظامی اسرائیل امروز حاضربه تایید این مطلب که مهاجمین ازجریکهای‌فلسطینی بوده‌اند نشد .

در بیروت جبهه خلق برای آزادی فلسطین که بوسیله ژرژحبش رهبری میشود ضمن اعلامیه‌ای ادعا کرد که حمله‌در فرودگاه‌تل‌آویوبوسیله افراد این گروه صورت گرفته است. گروه ژرژحبش در میان سازمان‌های جریکی فلسطین‌بخاطر گرایشهای دست چپی افراطی ومارکسیستی خود شهرت دارد .

رادیوی ملی اسرائیل بعدا گزارش داد که یکی از افراد مهاجم‌را متفجر کردن‌یک‌نارنجک خودکشی کرده و یکی دیگر از آنان بوسیله یکی از ماموران قسمت حفاظت هواپیمائی‌دولتی اسرائیل (ال‌عال) دستگیر شده است .

مهاجم سومی طبق گزارش رادیو اسرائیل پس از شرکت در حمله برق‌آسا موفق به فرار شد و تا مدتی در میان‌تاسیسات وسیع فرودگاه ناپدید گردید. پلیس‌ونظامیان اسرائیلی‌بلافاصله تمام راه‌های فرار از فرودگاه را بستند و جستجوی وسیعی را برای دستگیری مهاجم فراری آغاز کردند .

تعداد افرادی که در لحظه آغاز حمله بوسیله افراد مهاجم در قسمت ترمینال‌فرودگاه‌حضور داشتند بین ۲۵۰ تا ۳۰۰نفربود و اکثر آنها را مسافرانی که‌در انتظار سوار شدن به هواپیما بسر میبردند ویا کسانیکه‌انتظار رسیدن مسافرانشان را می کشیدند تشکیل میدادند .

در گزارشهائی که امروز از طرف منابع اسرائیلی انتشار یافته است سه نفر افراد مهاجم از اتباع ژاپن‌که بوسیله‌سازمان های مقاومت‌فلسطینی اجیرشده بودند معرفی شده‌اند

آخرین گزارش رادیو اسرائیل حاکی است که در حمله این افراد علاوه‌بر مسلسل های خودکار از نارنجک‌نیز استفاده شده و تعداد کشته شدگان‌روبه افزایش است .

«شمعون پرز» وزیر حمل و نقل اسرائیل امروز تایید کرد که افراد مهاجم همگی ژاپنی بوده‌اند وهویت آنها ازچهره‌ها و همچنین‌ازهویت‌و مشخصاتی که در گذرنامه‌های آنان بچشم میخورد به‌ثبوت رسیده است.

**هواپیما مشبک شد**

ژنرال موشه‌دایان‌وزیر دفاع اسرائیل‌وتمام فرماندهان نظامی این کشور که اعضاء ستاد کل ارتش اسرائیل‌را تشکیل‌میدهند پس‌ازآگاه شدن از ماجرا خود را باشتاب به فرودگاه تل‌آویو رساندند .آنها هنگامی بفرودگاه رسیدند که تعداد زیادی جسد درکناربدنهای خون‌آلود زخمی شدگان هنوز درکف سالن‌بزرگ فرودگاه افتاده‌بود و شیشه‌های شکسته‌ولکه‌های بزرگ خون در هرطرف بچشم میخورد .

**«پینهاس‌کوپل» کمیسر پلیس اسرائیل حمله‌ای‌راکه بمسافران و سایر مردم عادی درفرودگاه بین‌المللی تل‌آویو صورت گرفت یك انتحار جنون آمیز نامید و آن را بشدت محکوم کرد .**

طبق اظهارسخنگوی اسرائیلی سه مرد ژاپنی که مرتکب این حمله‌شدندباپرواز ۱۳۲ ارفرانس از پاریس ورم وارد اسرائیل شده بودند . آنها قبل از آنکه حمله غافلگیرکننده‌خود راشروع کنند ابتدا از قسمت گمرك فرودگاه‌تل‌آویوعبور کرده‌بودند.

**یکی از افراد مهاجم علاوه برشرکت درتیراندازی هائی که منجر به‌قتل۳۰نفروزخمی شدن ده ها نفر دیگر شد بار دیگرخودرابمحوطه بازفرودگاه رساند و بامسلسل به یك جت بوئینك ۷۲۰ شرکت هواپیمائی اسرائیل (ال‌عال) حمله‌ور شد.**

**دراین حمله نیز چندین نفر از مسافران هواپیمای اسرائیلی زخمی شدند و بدنه هواپیمای مذکور بوسیله تعداد زیادی گلوله مشبك شد .**

حمله‌دیشب درفرودگاه‌تل‌آویو هنگامی‌روی‌داده است که تنها سه‌هفته از ماجرای ربوده‌شدن یک‌هواپیمای بلژیکی درفرودگاه مذکور میگذرد .

**اجیر بودند**

در جریان‌ربوده شدن‌این هواپیما که به شرکت بلژیکی سابنا تعلق داشت ۹۶ مسافر و کارکنان‌هواپیما بیش از ۲۰ ساعت در فرودگاه «لود» به‌اسارت سه جریک‌فلسطینی درآمدند.

دونفرازجریکهای رباینده‌هواپیمای بلژیکی درجریان‌حمله‌غافلگیرانه‌ای که در پایان بوسیله چتربازان‌ارتش اسرائیل وبالباسهای مبدل صورت گرفت به قتل رسیدند.

**شواهدی که اکنون بدست آمده است نشان میدهد که‌حمله سه مرد ژاپنی به ۲۵۰ تا ۳۰۰ نفر از یهودیانی که دیشب در سالن بزرگ فرودگاه تل‌آویو گرد آمده بودند ظاهراًنقشه ماجرای هواپیمای‌بلژیکی است.**

**این شواهد نشان میدهد که سازمانهای جریکی فلسطین سه مرد ژاپنی را اجیر کرده‌بودند تا انتقام کشته شدن دو جریک عرب را در ماجرای هواپیمای بلژیکی بگیرند.**

سازمان‌های مقاومت فلسطینی‌بعد از این ماجرا که در روز نهم ماه مجاری اتفاق افتاد تهدید کرده بودند که انتقام خون یاران خود را از اسرائیل خواهند گرفت.

مقامات رسمی اسرائیل مدعی هستند که‌سه‌مهاجم ژاپنی ازاعضاء یک سازمان دست‌چپی افراطی‌بنام ارتش ستاره‌سرخ هستند وسازمان های مقاومت‌فلسطین آنها راپادادن پول برای ارتکاب حمله دیشب در فرودگاه تل‌آویو اجیر کرده‌اند.

یک مقام فرودگاه تل‌آویو دیشب به نماینده‌ای که از طرف سفارت ژاپن در اسرائیل به فرودگاه رفته بود تا از نزدیک اطلاعات دست اولی درباره این ماجرا کسب کند اظهار داشت که مهاجمین ژاپنی با دریافت پول اقدام‌به قتل عده‌زیادی غیر نظامی اسرائیل کرده‌اند.

یکی از مهاجمین که دستگیرشده بود هنگامیکه در برابر یک دختر مترجم ژاپنی قرار گرفت از سخن گفتن خودداری کرد و اظهارداشت که تنها بایک مترجم مرد صحبت خواهد کرد مقامات اسرائیلی سرانجام پس از جستجوی زیاد موفق شدند یک مترجم مرد ژاپنی برای صحبت کردن با جریک دستگیر شده ژاپنی پیدا کنند

مقامات فرودگاه تل‌آویو امروز اطلاع دادند که تعداد افرادی که دیشب درجریان حمله «گروه‌مرگ» وابسته به‌سازمان دست چپی‌ارتش ستاره سرخ ژاپن در فرودگاه بین‌المللی «لود» زخمی شده‌اند‌از ۷۲ نفر بیشتر شده است

تعداد کشتگان از ۳۰نفرتجاوز کرده است.

از طرف دیگر خبر تایید نشده‌ای که از قول مقامات اسرائیلی‌انتشار یافته است حکایت از این داردکه یکی از سه مهاجم ژاپنی ظاهرا دختر بوده است.

**در جریان حمله گروه مرگ ژاپنی که در آن از مسلسل‌های خودکار ساخت شوروی وتعداد زیادی نارنجک دستی استفاده شده قسمت پشت فرودگاه تل‌آویو با اجساد متعدد و دستها وپاهای قطع شده وخون زیادی که درهرطرف بچشم میخورد به یک میدان جنگ واقعی تبدیل شده بود .بسیاری از مسافران و مردمی که از نزدیک شاهد ماجرا بودند در روایتهای‌خوداین نکته‌رایادآوری کرده‌اند که در لحظات حمله افراد مهاجم ژاپنی گلوله‌های مسلسل مانند باران در هرطرف سالن فرودگاه از بالای سرمردم واز میان آنها در حرکت بود.**

**تروریست ژاپنی که بوسیله یکی از ماموران قسمت حفاظت فرودگاه دستگیر شد بعدا به مترجم ژاپنی اظهار داشت که‌او و رفقایش از اعضاء ارتش ستاره سرخ ژاپن هستند و به وسیله یکی از سازمانهای‌جریکی فلسطینی اجیر شده‌اند.**

تروریستهای ژاپنی هنگامیکه از قسمت گمرك‌فرودگاه عبور میکردند فرصت یافته بودند تا عکسهایشان را از روی گذرنامه‌های خودمحو کنند.

**در جیب جریک دستگیر شده ژاپنی نامه بدست آمد که درآن بخط ژاپنی نوشته شده بود : حشرمکش د.د.ت دنیا را مسموم کرده است . این عبارت یک پیام رمز است .**

**در همین نامه از نشه‌هائی که گویا بوسیله ارتش ستاره سرخ ویایک سازمان مجهول‌الهویه دیگر برای براه‌انداختن عملیات بزرگ جهت مقابله با مسمومیت جهانی د.د.ت طرح شده صحبت به میان آمده است.**

سازمان دست چپی ارتش ستاره سرخ ژاپن در سال ۱۹۷۰هنگامیکه چندتن از اعضاء آن یک‌هواپیمای جت را از توکیو ربودند و آن را به کرمشمالی‌بردند شهرت‌بین‌المللی پیدا کرد .

**تروریست یاد شده هنگامی که درصدد فرار برآمده بود بوسیله کارمند فرودگاه‌تل‌آویو دستگیر شد.**

سخنگوی هواپیمائی ازفرانس امروز حاضر نشد به این سئوال جواب دهد که آیا مسافران پرواز شماره۱۳۲ هواپیمائی مذکور پیش از ترك فرودگاه «اورلی» مورد بازرسی قرار گرفته‌اند یا خیر.

سخنگوی ارفرانس گفت:ظاهرا تروریستهای ژاپنی که در حمله به مسافران و افراد دیگر درفرودگاه تل‌آویو شرکت داشتند ابتدا جامه‌دانهای حامل اسلحه را به قسمت توشه هواپیمائی ارفرانس تحویل داده‌اند و سپس پاردیگر موفق شده‌اند سلاحهای مذکور را در فرودگاه‌تل‌آویو بدست آورند.

هواپیمای ارفرانس که تروریست های ژاپنی باآن به اسرائیل‌رفتند هنگام ترك فرانسه ۱۲۲ نفر و هنگامیکه بعد از یک توقف کوتاه ازرم عازم تل‌آویو بود ۱۱۵مسافر داشته است.

**جبهه‌خاق برای آزادی‌فلسطین که بوسیله ژرژحبش رهبری می شود ضمن‌اعلامیه‌ای که امروزدر بیروت انتشار یافت مسئولیت حمله‌ای را که در فرودگاه بین‌المللی تل‌آویو به انبوه غیر نظامیان یهودی انجام شد بگردن گرفته است.**

**در اعلامیه‌گروه ژرژحبش گفته شده که این حمله دلیل تازه‌ای است که نشان می دهد انقلاب فلسطینی تعطیل بردار نیست‌وهیچ قدرتی نمیتواند آن‌را متوقف کند.**

درجای دیگری از اعلامیه‌جبهه خلق برای آزادی فلسطین‌تلویحا اشاره شده است‌که حمله در فرودگاه تل‌آویو بوسیله تروریست های غیرفلسطینی انجام گرفته است.

در اعلامیه یادآوری شده‌است که ماجرای فرودگاه تل‌آویو همبستگی متشکل‌نیروهای انقلابی را در سراسر جهان به اثبات میرساند و نشان میدهد که انقلاب فلسطین تنها به ملت فلسطین‌تعلق ندارد.

یاسرعرفات رهبر تمام سازمان های مقاومت‌فلسطین و رئیس‌گروه بزرگ الفتح در باره ماجرای فرودگاه تل‌آویو گفت: این‌عملیات نشان داد که نهضت چریکی ملت فلسطین علیرغم تمام کوششهائی که برای انهدام‌آن صورت میگیرد هنوز زنده است و تحرک خودرا از دست نداده است.

گروه تحت رهبری‌ژرژحبش ضمن اعلامیه‌ای که‌درپیروت انتشار یافته ضمن بگردن گرفتن مسئولیت کامل‌عملیاتی که در فرودگاه تل‌آویو انجام شده است ، تایید کرد که تمام و یالااقل عده‌ای ازچریك هائی که در این‌عملیات‌شرکت داشتند عرب و یا فلسطینی نبوده‌اند .

دراین اعلامیه صریحا گفته شده است که آنچه‌درفرودگاه تل‌آویو بوقوع پیوست انتقام خون دو چریك فلسطینی که سه هفته قبل در همان‌فرودگاه بوسیله چتر بازان اسرائیلی کشته شدند بوده است .

در پایان اعلامیه گروه ژرژ حبش سخنان یاسر عرفات‌رهبر سازمان الفتح که‌عمل‌تروریستی را در فرودگاه تل آویو مورد ستایش قرار داده نقل شده است .

باوجود صراحتی که دریکی از اعلامیه های منسوب‌به گروه ژرژ حبش در مورد فلسطینی نبودن عوامل اجرای عملیات گروه مرك در فرودگاه‌تل‌آویو بچشم می‌خورد ، خبرگزاری یونایتدپرس به نقل از یك اعلامیه جبهه آزادی‌بخش خلق برای آزادی فلسطین-برهبری جبش - حتی اسامی سه تروریست عرب را بعنوان کسانی که عملیات فرودگاه تل‌آویو بدست آنها صورت گرفته ذکر کرده‌است .

دراین گزارش به نقل از اعلامیه جبهه خلق برای‌آزادی فلسطین سه چریك مورد بحث «بسم » ، « صالح »و « احمد » معرفی شده‌اند.

در اعلامیه اضافه شده‌است که‌این سه نفر به یکی ازگروه های جبهه مذکور که بنام «پاتریك اورگلو»یکی ازچریك های مقتول مجار نامگذاری شده‌است وابستگی داشته‌اند و برای آنکه‌رسالت قهرمانانه خود را در مبارزه بر ضد امپریالیسم و صهیونیسم انجام دهند هزاران میل راه راپشت سر گذاشته‌اند ». « پاتریك اورگلو » یك مجارستانی بود که همراه لیلاخالد در عملیات چریکی شرکت میکرد وکشته شد.

در بیروت - سخنگوی‌جبهه خلق برای آزادی فلسطین امروز حاضر نشد تایید کند که سه تروریست‌شرکت‌کننده در عملیاتی که دیشب منجربه قتل ۳۰ نفرو زخمی شدن ۷۲ نفر دیگر در فرودگاه‌تل‌آویو گردید ژاپنی بوده‌اند.

سخنگوی مذکور که دریك کنفرانس مطبوعاتی در بیروت شرکت کرده بود گفت : کسانی که در عملیات‌انتقامی فرودگاه تل‌آویوشرکت‌داشتند ممکن است عرب ـژاپنی ویا حتی ویتنامی بوده باشند، اما آنچه مسلم است این افرادبه گروه «شهید » پاتریك‌اورگلو» وابستگی داشته‌اند.

سخنگوی جبهه آزادیبخش خلق سپس « اورگلو »را به عنوان یك چریك مجارستانی که در سپتامبر ۱۹۷۰ باتفاق لیلاخالد دختر چریك‌معروف فلسطینی در ربودن‌یك‌هواپیمای اسرائیلی العال شرکت داشت و بعدا در داخل هواپیما به وسیله ماموران پلیس مخفی اسرائیل به قتل رسید معرفی کرد.

در توکیو - وزارت خارجه و پلیس ژاپن امروزدر برابر گزارش هائی که حاکی از مسئولیت افراد یك گروه‌مرك ژاپنی در ماجرای حمله به‌افراد غیر نظامی در فرودگاه تل‌آویو دارد واکنشی آمیخته باتعجب نشان دادند.

سخنگوی وزارت‌خارجه‌ژاپن گفت : از روی اسمهائی که‌در گزارش خبرگزاریها ذکرشده است نمیتوان تایید کردکه سه تروریست مورد نظرژاپنی هستند و دولت ژاپن عجالتا در انتظار دریافت گزارش های رسمی در این زمینه است .

مقامات ژاپن بنوبه خود اظهار داشتند که درمورداحاق چریکهای ژاپنی از هر دسته و یاگروه به سازمان‌های‌چریکی فلسطینی اطلاعی ندارند.

**مقامات اسرائیلی یکی از کسانی را که درماجرای حمله تروریست های ژاپنی به غیر نظامیان‌درفرودگاه تل‌آویو به قتل رسید یکی از دانشمندان سرشناس اسرائیل بوده است‌که‌دکتر «آهارون کاتزیر » نام دارد .**

دکتر « کاتزیر » که ۵۹ سال داشت در ۱۹۲۵ازلهستان به اسرائیل مهاجرت کرده‌بود وی مدت زیادی بعنوان استاد شیمی دردانشگاه‌یهودی‌تل‌آویو تدریس میکرد و مدتی نیز ریاست کمیته علمی بنیاد معروف وایزمن‌را برعهده‌داشت.

آخرین گزارش های این مطلب در صفحه ۶ چاپ شده است

جرج والاس فرماندار ایالت «آلاباما»و کاندیدای ریاست‌جمهوری امریکا که در جریان یک نطق انتخاباتی هدف گلوله قرار گرفت با آنکه هنوز یک گلوله در بدنش‌باقی مانده حالش رو به بهبود است . در عکس والاس با صندلی چرخدار هنگام حرکت در بیمارستان دیده میشود . در سمت راست همسر والاس و در سمت چپ دختر اودیده میشوند . عکس رادیوئی اطلاعات

منابع سیاسی لهستان گفتند :

## سیاست امریکا بابلوك شرق دگرگون میشود

ورشو- در آستانه ورود پرزیدنت نیکسون به‌ورشودولت لهستان اعلام کرد که بایستهاد آمریکا دایر براینکه مذاکرات مربوط به کاهش متوازن نیرو های شرق و غرب در اروپا در پائیز امسال شروع شودموافق است

چنین بنظر میرسد که‌شوروی و سایر کشورهای اروپای‌شرقی نیز پیشنهاد آمریکا را قبول کرده‌اند .

ویلیام راجرز وزیر خارجه آمریکا روزسه‌شنبه درکنفرانس شورای وزیران خارجه کشور های عضوپیمان آتلانتیک‌شمالی در بن اظهار داشت که دولت آمریکا مایل است مذاکرات مربوط به تقلیل متقابل نیرو های شرق‌وغرب‌دیرتر ازشروع مذاکرات مقدماتی برای تشکیل کنفرانس امنیت اروپائی آغاز نشود .

یک مقام دولت لهستان‌امروز اظهار داشت که این دولت با پیشنهاد وزیر خارجه آمریکا موافق است .

دولت لهستان در نظر دارد از فرصت اقامت کوتاه‌پرزیدنت نیکسون در ورشو استفاده کند و با استفاده از روح مسکویعنی شرایط مساعدی که بعداز مسافرت رئیس جمهور آمریکا به شوروی در روابط شرق و غرب پدید آمده است از رئیس جمهور آمریکا بخواهد که سیاست تازه‌ای در قبال اروپای شرقی در پیش گیرد .

رئیس‌جمهور آمریکا قرار است در ساعت ۱۸ امروز به وقت تهران از ایران وارد لهستان شود. اقامت پرزیدنت نیکسون در لهستان ۲۴ ساعت طول خواهد کشید .

طبق اظهار منابع رسمی‌ورشو دولت لهستان احتمالا از رئیس جمهور آمریکا خواهد خواست موانع موجود را در راه‌سرازیر شدن اعتبارات و کمک های اقتصادی و فنی آمریکا به‌لهستان از میان بردارد جلوی ادامه سخن‌پراکنی‌های خصمانه‌رادیو صدای اروپائی آزاد را که‌علیه رژیم‌های کمونیست‌اروپای‌شرقی تبلیغ میکند بگیرد و بطور کلی روش کاملا تازه‌ای که متناسب با شرائط جدید روابط شرق و غرب باشد اتخاذ کند .

منابع رسمی ورشو عقیده دارند که تحولی که سفر اخیر رئیس جمهور آمریکا به‌شوروی در مناسبات واشنگتن بابلوك شرق و در صحنه سیاست بین‌المللی ایجاد خواهد کرد بقدری بزرگ و پراهمیت‌خواهد بودکه‌آمریکا چاره‌ای جزدگرگون کردن سیاست قدیمی خود در قبال کشورهای اروپای شرقی نخواهد داشت .

# شوشیان بوروندی دیوانه شدند و ۵۰ هزار نفر را کشتند

کامپالا ـ رادیو صدای‌انقلاب که بوسیله دولت بوروندی‌اداره میشود دیشب گزارش داد که در یکماه اخیر از هنگام‌وقوع کودتای ناموفقی که برای سرنگون کردن رژیم موجود بوروندی بوقوع پیوست تاکنون حداقل ۵۰ هزار نفر درجریان کشمکش های مسلحانه دراین کشور کوچک آفریقائی به قتل رسیده‌اند .

طبق گزارش رادیو بوروندی که در کامپالا پایتخت اوگاندا شنیده شده است گروه های امدادگران داوطلب در یکماه گذشته اجساد ۵۰ هزار نفررا که قربانی حوادث و زدوخورد های مربوط به توطئه کودتا شده‌اند در نقاط مختلف کشور کشف کرده‌اند .

این عده غیراز صدهاوهزاران نفر دیگری هستند که ازیکماه پیش تاکنون در بوروندی‌ناپدید شده‌اند و بعنوان آواره به کشور های تانزانیاو جمهوری «ذایر» گریخته‌اند .

رادیو صدای انقلاب در گزارش خود که بزبان‌فرانسه پخش میشد گفت : توطئه کودتای ۲۹ آوریل گذشته‌دولت بوروندی را در برابر دشمنانی قرار داد که نه فقط نقشه غدارانه‌ای برای سرنگون‌کردن دولت قانونی « میشل‌میکمبرو» رئیس جمهور بوروندی طرح کرده بودند بلکه‌ازروی‌برنامه‌ای شیطانی و کاملا دقیق‌وحساب شده در نظر داشتند تمام افراد وابسته به قبیله «توتسی» را نابود کنند .

این قبیله که در حال حاضر حکومت بوروندی را در دست دارد ۱۴ درصد جمعیت این کشور را تشکیل میدهد . بیش از ۸۵ درصد مردم بوروندی را افراد قبیله هوتو که اعضاء آن نقشی در اداره امورکشور ایفاء نمیکنند تشکیل میدهد.

طبق گزارش رادیو صدای انقلاب در حدود ۵ هزار نفر از شورشیانی که در۲۹ آوریل گذشته در اجرای نقشه‌کودتای نافرجام شرکت داشتند اسلحه و تعلیمات خرابکاری را قبلادر خارج از بوروندی دریافت کرده بودند .

در گزارش رادیوی بوروندی عوامل اجرای نقشه کودتا از اهالی بوروندی و طرفداران پیرمولل رهبر سیاسی پیشین کنگوی کین‌شازا معرفی‌شده‌اند.

در جریان جنگهائی که در نخستین روزهای اجرای‌توطئه کودتا روی داده‌هزارخرابکاری که در خارج تعلیم دیده بودند به ٤ هزار نفر دیگر از یاران خود در داخل بوروندی ملحق شدند و با سلاحهای خودکار کوکتیل مولوتف آبادیها وحتی بوجومبورا ـ پایتخت بوروندی را مورد حمله قرار دادند .

رادیوی دولتی بوروندی خرابکاران را متهم کرد که‌طی یکماه اخیر به تبه کاریهای هولناکی از قبیل مثله کردن کودکان‌وتجاوزبه‌دختران‌ودریدن شکم زنان باردار و قتل عام وزنده سوزاندن سالخوردگان دست زده‌اند . رادیو بوروندی گفت شورشیان‌موادمخدرمصرف کرده و دیوانه شده بودندوگمان میکردند که گلوله بانها تاثیر نمی‌کند . شورشیان برای آنکه گلوله به‌بدن‌آنها اثرنکند‌وارادی می‌خوراندند.

## بوتو از بغداد وارد بیروت شد

بیروت- نخست‌وزیر ذوالفقار علی بوتو برای یك دیدار رسمی۲۴ ساعته از لبنان و مذاکره با رهبران اینکشور از بغداد‌وارد بیروت شد . پرزیدنت سلیمان فرنجیه رئیس جمهوری لبنان در فرودگاه بیروت از رئیس جمهوری‌پاکستان استقبال کرد.

در بغداد پرزیدنت بوتو مناسبات دو کشور پاکستان و عراق را با احمد حسن‌البکر رئیس جمهوری عراق مورد مذاکره و تبادل نظر قرارداد . حسن البکر در پایان دیدار بوتواز عراق یك‌نشان الرفیدین به رئیس جمهوری پاکستان داد . الرفیدین عالیترین نشان عراق است که به یك رئیس کشور خارجی اهدا میشود .

روزنامه النهار چاپ بیروت نوشت که پرزیدنت بوتوتحت شرایط خاصی حاضر است بنگلادش را به‌عنوان‌یك کشور مستقل برسمیت بشناسد . بنا به گزارش النهار شرایط‌بوتو برای این شناسائی از این‌قرار است :

یکصد هزار سرباز اسیر پاکستانی آزاد شوند .

سربازان هندی از مناطق کشمیر خارج شوند .

روابط نزدیکی بین‌پاکستان وبنگلادش برقرار شود بطوری که بنگلادش در آینده نتواند باهند علیه پاکستان ائتلاف کند .

از بیروت گزارش داده شد که مذاکرات بوتو با پرزیدنت سلیمان فرنجیه رئیس‌جمهوری لبنان از ساعت ۸بعداز ظهر دیروز بوقت محلی در بیروت آغاز گردید .

وزارتیک ماشینی ناهید
محصول آخرین تکنیک سیمانکاری درایران
خیابان پهلوی‌سه‌راه عباس‌آباد
۵۹۳ تلفن ۶۳۱۰۵۴ - ۶۲۱۰۵۳

## اخبار کوتاه جهان

### رباینده هواپیما پس از دستگیرشدن خودکشی کرد

سائوپائولو- برزیل- - یک مرد مسلح که یک هواپیمای برزیلی‌را با۸۷ مسافر و سرنشین ربوده بودپس از دستگیرشدن خودکشی کرد. این مرد پس از ربودن هواپیمای مسافری آن را در فرودگاه «سائوپائولو» فرود آورد و درخواست‌کرد ۲ میلیون تومان پول و چند جترنجات باو داده شد. تقاضای رباینده برآورده شد واو مسافران هواپیما را آزاد کرد. ولی هنگامیکه قصد داشت باخلبان و چند نفر از کارکنان هواپیما بپرواز درآید و فرار کند سربازان برزیلی بداخل هواپیما ریختند و او را دستگیر کردند ولی او از فرصت کوتاه‌استفاده کرد و خودش را کشت.

### نیکسون و برژنف گفتند کی سینگر باید به سیبری تبعید شود !

تهران- رویتر- دیشب در تهران فاش شد که‌پرزیدنت نیکسون و لئونید برژنف دبیر اول حزب کمونیست شوروی طی مذاکراتشان در مسکو (البته به شوخی) توافق کردند که هنری‌کی‌سینگر مشاور ویژه پرزیدنت نیکسون به سیبری تبعید شود.

این مزاح را ناظران سیاسی بفال نیکو گرفته و آنرا نشانه‌ای از توافق و تفاهم نیکسون و برژنف تلقی می کنند واظهار میدارند که رهبران شرق و غرب در محیطی دوستانه توانستند مذاکرات جدی انجام دهند.

مقامات و شخصیت‌هائی که همراه پرزیدنت نیکسون به تهران آمده‌اند از برژنف بعنوان مردی خونگرم و در عین‌حال نیرومند سخن گفتند.

این‌مقامات به خبرنگاران گفتند که روابط شخصی پرزیدنت نیکسون بابرژنف کاملا خوب و دوستانه بود و دو رهبر طراز اول شرق و غرب توانستند احترام متقابل رانسبت بیکدیگر برانگیزند.

بنابگفته های این مقامات در طول مذاکرات سران‌مسکو هنری‌کی‌سینگر « سوژه» شوخی ها و مزاح های روسای دو کشور بود. حتی زمانیکه‌نیکسون و برژنف مذاکرات محرمانه خودرا در «داچا» واقع در حومه مسکو در باره ویتنام‌انجام می‌دادند . از مزاح و شوخی و سوژه قراردادن کی‌سینگر خودداری نمی کردند.

بنابه‌اظهار این مقامات‌کی‌سینگرنیزدر مذاکرات‌خصوصی داچا حضور داشت ووقتی مذاکرات سران دوکشور درباره ویتنام لحن‌تند و خشن بخود گرفت کی‌سینگر به‌بهانه مذاکره باکاسیگین در باره محدودیت سلاح های استراتژیکی ازسالن مذاکره خارج شد. پرزیدنت نیکسون گفت اگر کی‌سینگر بتواند باکاسیگین در باره سلاحهای استراتژیکی به توافق برسد ماآورا به سیبری خواهیم فرستاد. و برژنف گفت مابه او اجازه خواهیم داد به سیبری بیاید.

### سوزن زنی چینی در نیویورك

نیویورک ـ روش قدیمی بیهوشی موضعی‌باسوزن زنی چینی‌ها ، دیروز برای نخستین بار در یکی از بیمارستان های‌نیویورک‌موردآزمایش قرار گرفت.پزشکان بیمارستان اعلام کردند که بیهوشی با سوزن با موفقیت توام بوده است .

سخنگوی بیمارستان کالج « آلبرت انشتین» گفت: پزشکان بیمارستان طبق رسم چینی‌ها با سوزن های کوچک بیمار ۶۵ ساله‌ای را بیهوش کرده و روی پای او یک عمل جراحی انجام دادند ، در این عمل جراحی بنا به اطلاعیه بیمارستان ، از داروهای دیگر بیهوشی استفاده نشد .

روش بیهوشی سوزن زنی در سراسر جمهوری‌خلق چین معمول است و بنا به گزارش های خبرنگاران غربی که طی چند سال اخیرازچین دیدن کرده‌اند‌اطبای چین کمونیست ، حتی در عمل های جراحی بزرگ و خطرناک نیز جز روش بیهوشی سوزنی از طریقه بیهوشی دیگر استفاده نمی‌کنند .

### اغتشاش و آشوب در «مونته‌ویدئو»

مونته‌ویدئو ـ اروگوئه ـ گروهی‌ازجوانان دست‌چپی دیروز درخیابان های مرکزی شهر «مونته‌ویدئو» دست به اغتشاش زده وچند اتومبیل را آتش زدند.

جوانان پیش از ورود پلیس به صحنه اعلامیه‌هائی پخش گردند که درآنها باخطوط درشت نوشته شده بود : «به شکنجه میهن‌پرستان خاتمه دهید .»

ما بایدبافقر و تهیدستی‌وشکنجه وطن‌پرستان‌مبارزه کنیم .

پلیس «مونته‌ویدئو» معتقد است که جوانان وابسته به گروه چریکی موسوم به توپامارو بودند که مسئول‌چندین فقره آدم دزدی ، قتل و ایجاد آشوب‌وبلواشناخته‌شده‌اند.

گروه فرهنگی مهسا
برای برنامه تابستانی
«شنا ـ باله ـ موسیقی»
ثبت نام مینماید
ناهار و وسیله رفت‌وآمد مهیاست
خیابان پهلوی بالاتر از سینما آتلانتیك کوچه‌غفاری دبستان ـ کودکستان ـ مهدکودك مهسا تلفن۶۲۷۶۹۹

طب و دارو
پرتیراژترین نشریه پزشکی ایران
پس از هشت سال تلاش
چندی‌است درراه بسط‌خدمات‌خود
باافزودن صفحات مخصوص داروسازان ، دندانپزشکان دامپزشکان گرامی کماکان‌هر چهار شنبه منتشر میشود .
نشانی . شاهرضا روبروی سینما رویال پلاك ۵۵۵ تلفن ۳۱۰۸۴۱

اتومبیل
بدون پرداخت مالیات
در رم یا میلان
در پاریس یا زوریخ
جت کار: اتومبیل بدون مالیات مورد درخواست شما را با بیمه نامه ـ ورقه مالکیت واجازه خروج برای تحویل شما آماده میکند.
جت کار: ترتیب تمام تشریفات حمل اتومبیل شما را بهر مقصدی در دنیاکه خواسته باشید فوراً خواهد داد .
برای دریافت کاتالوك ۱۲۰ صفحه‌ای حاوی ۸۸ عکس رنگی وهمچنین اطلاعات بیشتر در باره شرایط و قیمت اتومبیل بدون پرداخت مالیات لطفاکوپن زیر را پرکنید وهمراه بایك دلار برای ما بفرستید :
JETCAR Via Umbria 7 - Roma Italy
Tel : 478.054 / 476.956
نام ونام خانوادگی _____
آدرس _____
شهر ـ کشور _____
با آلیتالیا به اروپا پرواز کنید
و با اتومبیل جت کار رانندگی نمائید

تزئینات ثابت
پرده کرکره امریکائی ، انواع کاغذ دیواری ، کف‌پوش، پارچه پرده ، دوخت و نصب پرده و سایر لوازم‌تزئینی خیابان سی متری بین شاه و حشمت‌الدوله شماره ۲۵۸ تلفن۴۳۲۴۱ آ ـ ۱۳۴۵۶
آ ـ ۱۵۱۳۶

انواع کاغذدیواری
درصدها طرح جالب «محصول اروپا» قابل شستشو
ارزان‌تر از همه جا
متر مربع ۲۰ تا ۱۲۰ ریال
وارد کننده انحصاری:خیابان فردوسی-مقابل بانك‌ملی- کوچه بلژ یك‌ساختمان‌مسعود طبقه پنجم تلفن ۳۱۲۸۰۳

کودکستان حوا
برای دوره تابستانی ۱۳۵۱ ثبت نام مینماید
آدرس تخت طاوس ـ شاه عباس جنوبی ـ مقابل بانك ملی تلفن ۸۲۹۷۱۶

از امشب فقط در
سینما بولوار
«بیبی میکر»
رنگی ـ تکنی کالر
The Baby Maker
محصولی از : رابرت وایز
(کارگردان اشکها ولبخندها)
با شرکت
باربارا هرشی.کالین ویلکاکس هورن.سام‌گروم

تلویزیون
نوبل
NOBEL

فقط فرداشب برای آخرین هفته
کازینو و کانتری کلاب
آبعلی
۲ خواننده محبوب
حمیرا ـ گلپایگانی
بهمراهی ارکستر هنرمند گرامی
پرویز یاحقی
و موزیك مشهور ایتالیائی
نینوسوپرانو
تلفن رزرو : ۲۸ ـ ۸۹۰۰۲۶
توجه : رزرو تا ساعت ۱۲ روز پنجشنبه از ورود اشخاص کمتر از ۲۱ سال بکازینو جلوگیری بعمل خواهد آمد .
لباس : کت و کراوات

امشب: برسر جام قهرمانی اروپا

# سرداران «آژاکس» و «انتر» نبرد میکنند

هواخواهان بیشمار وسینه‌چاک فوتبال در گوشه و کنار جهان، با بیتابی و هیجان ، به استادیوم «فاینورد» هلند، چشم دوخته‌اند. امشب‌دراین‌استادیوم بزرگ ، دونیم نیرومند آژاکس آمستردام (هلند) و انترمیلان (ایتالیا) بر سر ربودن جام گرانبهای قهرمانی فوتبال‌اروپا، رویاروی یکدیگر صف‌آرایی خواهند کرد .

نبرد پرشور و تماشایی آژاکس قهرمان دوره پیش و انترمیلان ـ مدعی قهرمانی ـ ساعت بیست و سی دقیقه‌بوقت هلند، آغاز خواهد شد درحالی که از ٦٥ هزار بلیت تماشای این مسابقه بزرگ،حتی دربازار سیاه نیز اثری نیست!

بازیگران «انتر» بعداز ظهر دیروز با هواپیما به «روتردام» آمدند واز آنجا بیدرنگ وفوری سوار براتوبوس رهسپار شهر «زایست» شدند. ستارگان‌نامدار «انتر» تیم معروف ایتالیایی‌بدون آن که استراحت کنند، چهل و هشت کیلومتر راه‌میان «روتردام» تا شهر «زایست» رادرپی‌نهادند ودر زمین فوتبال سلطنتی هلند به تمرین پرداختند .

تیم «انتر» تا چند ساعت پیش از آغاز نبردبا آژاکس،همچنان در شهر آرام «زایست» خواهد ماند تا بدور از جنجال بندر «روتردام» آسوده‌خاطر باشد و روحیه قوی خودرا نگاهدارد. از سوی دیگر تیم «آژاکس» نیز با آرامش و دوری از سروصدا و جنجال، محاصره شده است. چند ساعتی پیش ازآن که پای ستارگان میلانی، خاک هلند را لمس کند، بازیگران‌تیم«آژاکس» از جنجال بندرشلوغ «روتردام» گریختند و به شهرک ساحلی «واسنار» ـ چهل کیلومتری‌شمال روتردام‌ـ پناه بردند .

بازیگران تیم «انترمیلان» مدعی قهرمانی فوتبال باشگاه‌های‌اروپا، پیش از ترک خاک خود،دریک مصاحبه مطبوعاتی شرکت‌جستند درحالی که بازیگران «آژاکس» از هرگونه گفت‌وگویی گریزانند و در هاله‌یی از راز و رمز و حصاری‌محرمانه، ناپدیدشده‌اندو خبرنگاران ناگزیر، گفته های پیشین ستارگان «آژاکس» را تکرار میکنند !

«آژاکس» در استادیومی از مقام قهرمانی خود برابر «انتر» دفاع خواهد کرد که اخیرا در آن تیم نامدارو نیرومندهموطن خود «فاینورد» را پنج بریك شکست داد. شکست پنج‌بریك برای «فاینورد» یك فاجعه بود ولی برای «آژاکس» پیروزی بزرك و قهرمانی فوتبال‌باشگاه های هلند را بدنبال داشت .

درآمد هر یك از دوباشگاه «انتر میلان» و « آژاکس ـ آمستردام» از این نبردتاریخی، به تنهایی یکصد و چهل هزار دلار (بیش‌از یك میلیون‌تومان) خواهد بود . اگر «آژاکس» بر حریف خود غلبه کند ، به هریك از بازیگرانش ۸ هزار دلار ( ٦٤ هزار تومان) دستمزد تعلق خواهد گرفت‌در حالی‌که اگر بازیگران ایتالیایی پیروز شوند ، نفری ٥ هزار وسیصد دلار (٤٢ هزار و ٤٠٠تومان) دستمزد دریافت خواهندداشت.

بلیت های این مسابقه بزرك و بیمانند از چهار روز پیش‌حتی در بازار سیاه نیز نایاب شد. پیش از آن ، هر قطعه بلیت تماشای نبرد برسرجام فوتبال اروپا پنجاه دلار (٤٠٠ تومان) و گاه بیشتر ، خرید و فروش میشد .

«کرویف» ستاره گلزنان «آژاکس» می گوید :

«ما انتر را شکست خواهیم داد و پیش بینی می کنیم که پیروزی با اختلاف اندك ، مثلا یك ـصفر یا دو ـ یك ، نصیب ماشود . تیم انتر در مساوی کردن بدون گل‌استاد است ولی بیگمان در برابر ما کار دشورای خواهند داشت و بایك غیر ممکن روبرو خواهند شد .

«کرویف» که در نبرد امروز بدون شك توسط دست‌کم دو ایتالیایی بدقت محافظت‌خواهد شد ، چنین ادامه میدهد :

گمان نمی کنم نفوذ ما به خط دفاعی انتر دشوار وغیر ممکن باشد . من در نبرد نیمه نهایی انتر و(سلتیك) ـ تیم برگزیده اسکاتلند ـ بروشنی دیدم که بازیگران اسکاتلندی بار ها موفق شدند که خط دفاعی ایتالیائی ها رابشکافند و بخت‌گل زدن‌به دست‌آورند. بنابراین ، من با اطمینان می‌گویم که ما چندین برابر اسکاتلندیها در قلب دفاع ایتالیایی ها نفوذ خواهیم کرد . »

«کرویف» اضافه می کند :

ـدر حالی که انتر از دوشوت زن « ماتزولا»و «بوئین‌سن‌یا» برخوردار است ، ما دست کم شش بازیگر شوت‌زن آماده خدمت داریم !

«استفان کوواکس» کوچ آژاکس که‌اهل‌رومانی‌است،نیز گفتنی‌هایی دارد :

« من معتقدم‌که آژاکس از عهده انتر برخواهد آمد . بچه‌ها در فصل گذشته‌شادوسرحال بوده‌اند و کلکسیون پیروزیهای خود را کاملتر کرده‌اند ، بنابرین علتی نمی‌بینم که ناگهان نرم خود را از دست بدهند .

«انتر میلان‌بخاطر دفاع‌استوارش شهرت دارد ولی ما نیز ازاوانتاژ مسابقه‌در خاک خود وتماشاگران برخورداریم .»

تماشاگران هلندی از چندین‌روز پیشتر ، برای آن که حریف تیم هموطن خود را در نبرد امروز زیر ضربات‌سنگین تازیانه تشویق بگیرند ، آماده شده‌اند بوقها ، شیپورها و طبلها آماده شده است !

انترمیلان که تاکنون دوبار در سالهای ١٩٦٤ و ١٩٦٥ جام قهرمانی فوتبال باشگاههای اروپا را ربوده ، در نبرد با «آژاکس» که سال پیش جام را ربود ، هیجده بازیگررا به خدمت‌خواهد داشت . ایتالیایی‌ها امیدوارندکه ازمیان مهاجرین هموطنشان که در آلمان غربی ، بلژیک و هلند بسر میبرند و نیز کسانی که از ایتالیا به روتردام سفر کرده‌اند، دربرابر «آژاکس»دست‌کم ٢٥هزار تماشاگر حامی داشته باشند.

«کوواکس» مربی«آژاکس» پیرامون‌آرایش تیم‌خود وچگونگی نبرد با «انتر» چنین گفت :

«روحیه بازیگران تیم من فوق عالی است . آنها با لذت و سرمستی بازی میکنند نه برای انجام وظیفه و فقط به خاطر پول به عذر حرفه‌یی بودن ... من درباره انتر با آنها بسیارگفت‌وگو کرده‌ام . به آنها هشدار داده‌ام که (بونین‌سن‌یا) را حتی برای‌یک لحظه نیز نباید تنها گذاشت . ما دربرابر انتر خیلی خوشبخت‌تریم، بخصوص که (کورسو) ستاره‌تیم انتر ، خوشبختانه هنوز در محرومیت بسر میبرد . برای‌تیمی چون (انتر) ، (کورسو) بازیگری است که معادل وزنش طلا میارزد !

کوپ الکساندر
گیسوی شوی وپوش بانوان
ویك سربازان
پروك جوانان
هرپیس آقایان
به اقساط ماهانه
فقط ۲۰ تومان
I.B.S.
آی بی اس پهلوی جنب سینما امپایر تلفن ٦٢٣٩٠٠

## «بریستول سیتی» بدون شکست از تهران رفت

### پرسپولیس تنها گل‌خورده خودرا نتوانست جبران کند

### شاهین خردسالترین صاحب پیراهن باشگاه پرسپولیس

فورواردهای بریستول‌سیتی ، چندین‌بار تا پشت محوطه ۱۸ قدم، پیش آمدند اما درمقابل خط دفاعی‌تیم پرسپولیس بجز یکبار ، ناکام شدند . دراین عکس کاشانی بک‌میانی پرسپولیس ، برای دور کردن توپ از منطقه خطر ، با فوروارد انگلیسی بهوا بلند شده است .

**پرسپولیس با چهره‌ای پرتلاش دیروز با میهمان انگلیسی خود ـبریستول‌سیتی‌ـ در امجدیه دیدار کرد اما پریشانی در کار جمعی بازیگران آن ، مانع از نتیجه‌گیری دلخواه شد . تیم میهمان در دیدار دیروز ، یکبار دروازه قهرمان باشگاه ایران‌را به لرزه درآورد و همین گل ، برای پیروزی آن کافی بود .**

بریستول‌سیتی ـ میهمان پرسپولیس ـ که در رده هشتم باشگاه های فوتبال دسته دوم انگلستان جای دارد ، با گلی‌که در دقایق آغاز مسابقه بدست آورد،باآسودگی بیشتری‌کوشید تا نمایشگر فوتبال پیشرفته انگلستان باشد.«بریستول‌سیتی» تمام خواص یک تیم انگلیسی را در خود جمع داشت‌بدون آنکه بتواند از این ویژگی ها ، مانند تیم‌های‌بزرگ بهره‌برداری کند. بازیگران این تیم،دونده و پرکار بودند ودربازی هوائی استادی بخرج میدادند . اما هرگز نتوانستند شکل یک تیم پرقدرت و برتر را به خود گیرند .

پرسپولیس ، برای جبران تنها گلی که خورد ،زمان نسبتا طولانی و کاملا کافی دراختیار داشت‌اماشتابزدگی وناهماهنگی چشمگیر دربازی‌جمعی، فرصت جبران را هرگز بوجود نیاورد.

دیروز ، بهنگام اعلام نفرات باشگاه تاج در نبرد امروز با غول های فوتبال «پالمیراس» برزیل ، صفر ایرانپاک گلزن پرسپولیس مورد بی‌مهری هواخواهان بیشماراین تیم‌قرار گرفت ، درحالی که اشک در چشمانش حلقه زده بود .

اولین و آخرین گل، دیدار دیروز با نفوذ ناگهانی شماره۲ ـبک راست بریستول سیتی‌ـکه از جانب شماره ۷ـ یار گوش راستش‌ـ پشتیبانی میشد ، در دروازه تیم پرسپولیس جای گرفت . بک راست سریع بریستول سیتی که مانند دیگر یارانش ازقدرت بدنی‌چشمگیری برخوردار بود ، پس‌از درگیری نه چندان دشوار با مهراب شاهرخی ، توپ رابلند وکشیده روی دروازه‌پرسپولیس «سانتر» کرد . فوروارد های بلندقد انگلیسی که در بازی هوائی برتر از میزبان خود بودند ، با اشتها بلند شدند و سرانجام بازیگر صاحب پیراهن‌شماره ۸ ـ یکی از دو فوروارد نوک این تیم ـ با سر و ضربه‌ای به‌شکل شوت با پا ، هادی طاووسی‌را بزانو درآورد .

با این گل ، «بریستول‌سیتی» دقایق باقیمانده از نیمه اول را به جنگ و گریز ، حفظ توپ درمیان میدان و بازی‌بیش‌ازحد با دروازه‌بان خود ، گذراند و درمقابل ، پرسپولیس همچنان اسیر قدرت تاکتیک خود ماند.

چهل‌وپنج دقیقه پایان ،زمان حمله های‌پیگیر سرخپوشان‌بود اما شتابزدگی‌و ناهماهنگی‌مانع از بثمر رسیدن این حملات شد تابه جائی که پرسپولیس در دقایق آخر دیدار ، همه امید خود را در توپی خلاصه‌کردکه ابراهیم آشتیانی‌ستاره‌این نبرد در نیمه دوم، باشلیکی‌سهماگین بدروازه بریستول سیتی کوبید . شلیک استثنائی و زهرآگین آشتیانی را ، سرپنجه های دروازه‌بان‌میهمان‌به کرنرفرستاد، بدون آن که خطر جدی‌تازه‌ای برای بریستول‌سیتی پدید آید .

* در این نبرد ، پرسپولیسی‌ها خردسال ترین یار سرخپوش‌را درمیان خود یافتند . این یار خردسال ،کوچک و شیطان که لحظه‌ای قرار وآرام نداشت و سرش را کار خودش گرم‌می کرد کسی نبود مگر «شاهین بهزادی» پسرک همایون‌بهزادی کاپیتان پرسپولیس .

* غول های فوتبال «پالمیراس» برزیل ،دیروز سرشناس ترین تماشاگران حاضر در استادیوم امجدیه بودند . آنها با گرمکن های خوشرنگ و خوشدوخت خود ، ابراز وجودی کردند و رفتند .

برنامه‌آینده سینما
پارامونت
بزرگترین ، پرفروش ترین و قوی ترین وسترن ده ساله اخیر سینما
راکل ولش
رابرت کالپ
ارنست بورگناین
در فیلم پاناویژن ورنگی
پاداش تجاوز

بکارگردانی : برت کندی

خاطرخواه

کولر وستینگهاوس
باموتور پرقدرت وستینگهاوس امریکا
* بابدنه ضدزنگ
* بدون صدا
* کم مصرف باپوشال ضدکپك
* درپنج مدل مختلف
Westinghouse

برنامه امشب سینما
تخت جمشید
پل نیومن رابرت ردفورد.کاترین راس
در فیلم پاناویژن ورنگی
مردان حادثه‌جو

BUTCH CASSIDY AND THE SUNDANCE KID
محصول کمپانی فوکس قرن بیستم
سئانسها ۱۱ صبح ۲ ـ ٤ ـ ٦ ـ ۸ ـ ۱۰ بعد از ظهر

اونیورسال
پاسیفیک
ایران
ساینا
تیسفون
مراد
موناکو
پرسپولیس
داریوش
کارون
دریا
و
مهتاب
کریستال
و
آستارا
(تجریش)

فردین • فروزان • بیک ایمانوردی

ایوب
کارگردان
ژورک
ایران دفتری
ثریا بهشتی
عقبای
قدکچیان
فیلمبردار: خانی
سازنده موزیکمتن اسداله ملک
محصول سازمان سینمائی ژورک

ازفردا صبح فقط در
شهر فرنگ
اولین سینمای ممتاز ٤ ستاره ایران
★ ★ ★ ★
دو مرد و یك زن در گیرودار ماجرائی جنائی و دلهره‌آور
ژان لوئی ترن تینیان • روبرت حسین
فلوریندا بولکان
در فیلم رنگی
شاهد جنایت

بکارگردانی: نادین ترن تینیان
گیشه‌شهر فرنك‌همه روزه بلیط رزرو میکند
سئانسها ۱۱٫۱۵ صبح ـ ۳ ـ ۵٫۱۵ ـ ۷٫۳۰ ـ ۹٫٤٥ بعد از ظهر

# شاهنشاه و نیکسون ۴ ساعت خصوصی مذاکره کردند

شاهنشاه آریامهر هنگام ایراد نطق در سر میز شام . علیاحضرت شهبانو و بانو نیکسون در طرفین شاهنشاه و پرزیدنت نیکسون قرار دارند و آقای هرمز قریب رئیس تشریفات سلطنتی پشت سر شاهنشاه ایستاده‌اند .

## نطق شاهنشاه بر سرمیز شام

از: محمد پورداد
خبر نگار سیاسی اطلاعات

**مذاکرات رسمی و خصوصی میان شاهنشاه و پرزیدنت نیکسون رئیس جمهوری آمریکا یکساعت ونیم پس از ورود نیکسون ، در کاخ سفید سعدآباد ودر دفتر کار شاهنشاه در این کاخ آغاز شد.**

دراین مذاکرات که نزدیک بدو ساعت بطول انجامید هیچیک از مقامات دو کشور حضور نداشتند. رهبران ایران وآمریکا امروز نیز بمدت نزدیک به دوساعت در کاخ سعدآباد مذاکره داشتند . قسمتی از این مذاکرات خصوصی وقسمت دیگر آنها حضور هنری کی‌سینگر مشاور رئیس جمهوری در امور دفاعی ، ژوزف سیسکو معاون وزارت خارجه آمریکا وکارشناس عالیرتبه آمریکائی‌در امورخاورمیانه و جوزفمارلند سفیر آمریکا در تهران ، امیرعباس هویدا نخست وزیر ، عباس خلعتبری وزیرخارجه وامیراصلان افشار سفیر ایران در آمریکا صورت گرفت .

این مذاکرات که صرف ناهارنیز بدنبال داشت تا ساعت نزدیک به یک بعدازظهر ادامه داشت.

### صحبت از آب و هوا

مذاکرات رهبران دو کشور در کاخ سعدآباد صورتگرفت و درلحظات اولیه هردو دور، خبرنگاران و عکاسان اجازه یافتند برای مدت سه دقیقه از شاهنشاه و نیکسون هنگام مذاکره‌عکس بگیرندهنگامیکه خبرنگاران اجازه ورود یافتند نیکسون موضوع صحبترا بموضع آب و هوای ایران تغییر داده و به شاهنشاه میگفت که وی هنگام پرواز از فراز ارتفاعات ایران‌برف انبوهی را مشاهده کرده است و پرسید آیا وجود برف درارتفاعات در این فصل از سال ، امری‌عادی است ؟

شاهنشاه پاسخ فرمودند که‌امسال از نقطه نظر باران و برف یکسال کاملا استثنائی بوده و ایران‌بمیزان قابل توجهی برف و باران داشته است . نیکسون هم بنوبه خود سرگرم تشریح وضع آب وهوا بود که عذر عکاسان و خبرنگاران را خواستند و مذاکرات در پشت درهای بسته ادامه یافت . قبل از شروع مذاکرات منابع عالیرتبه و وابسته به هیئت آمریکائی بطور جسته و گریخته از رئوس مسائل مورد بحث شاهنشاه و نیکسون پرده برداشتند.

### فروش نفت

**کی‌سینگر به خبرنگاران گفت گفتگو با شاهنشاه همواره یکبحث سیاسی عمومی در باره نفت را در برمیگیرد . اشاره کی‌سینگرظاهرا پیشنهادی بود که شاهنشاه درسال قبل در مورد فروش نفت مستقیم به‌ایالات متحده عنوان کردند و تاکید نمودند ایران بولی را که‌از راه فروش نفت مستقیم در بازار های آمریکا بدست می‌آورد، در همان بازارها صرف خرید ماشین آلات ووسائلی که ایران بدان نیازمند است خواهد کرد ،پیشنهاد شاهنشاه که از همان سال مورد توجه نیکسون قرار گرفت اینک اجرای آن در گرو تغییراتی در قوانین مربوط به سهمیه ورودنفت به آمریکا است.**

تغییر این قوانین در عین حال سبب ارزان رسیدن‌نفت به دست مصرف کننده آمریکائی میشود منابع ایران معتقدند که این مسئله‌باردیگرمورد گفتگوی‌رهبران دو کشور قرار گرفته است . صرف نظر ازاینها مقامات ایرانی معتقدند که شاهنشاه در اینگونه مذاکرات علاقمندی خویش را به توسعه صادرات‌ایران به‌بازارهای جهان ابراز میکنند و بنابراین هدف‌های‌توسعه روابط تجاری‌یکی از مسائل‌در دستور مذاکرات‌بوده است.

### کمکهای نظامی

کی‌سینگر در گفتگو باخبرنگاران به قرارداد ۱۵ ساله اخیری که میان عراق و شوروی به امضاء رسیده اشاره کرد و گفت ،بعقیده او این قراردادهدف مشورت‌های بیشتر و متمرکزتری را میان دو دولت دنبال میکند. کی‌سینگر گفت او پیش ازاین درباره این‌قرارداد چیزی بیادش نیست و شاید بدین ترتیب خواسته است کم اهمیتی قرارداد مذکوررابه رخ‌خبرنگاران آمریکائی بکشد.

مشاور نیکسون بعد گفت که ادامه کمک‌های نظامی آمریکا به ایران مسئله بزرگی در مذاکرات نیکسون و شاهنشاه نخواهد بود و کمکهای نظامی آمریکا دریک مسیر تقریبا معمولی ادامه دارد.

### موضوعات مذاکره

بهرحال جز آنچه‌کی‌سینگررسما درباره مذاکرات رهبران دوکشور عنوان کرد هیچیک‌از دیگرمقامات ایران و آمریکائی حاضر به بیان مطلبی درباره نتایج این‌مذاکرات درپایان روز اول نشدند . یک مقام آمریکائی به «اطلاعات» گفت تا این‌لحظه‌از موضوعات‌مذاکرات نیکسون و شاهنشاه فقط تنها رهبران دو کشوربا اطلاع‌هستند.

یکی از ناظران توجه خبرنگارها را معطوف سخنان دیشب‌نیکسون در ضیافت کاخ نیاوران نمود و گفت از سخنان رئیس جمهوری آمریکا طبعا هر مفسری میتواند به بهترین وجه نتیجه‌گیری کند.

رئیس جمهوری آمریکا در این ضیافت‌به‌بهترین وجهی‌ازشخصیت شاهنشاه ، اهمیت مذاکرات و مشورت‌های خود با معظمله و موقعیت ایران ، تجلیل و ستایش کرد و اظهار عقیده نمود کلیه روسای جمهوری آمریکا برای دوستی که با رهبران ایران داشته‌اند ارزش زیادی قائل بودند . نیکسون‌با اشارات‌فراوان به روابط دوستانه ایران وآمریکا تاکید کرد که وی خواهان‌ادامه دوستی دو ملت است .

نیکسون در سخنان خودایران و دیگر دوستان آمریکا را از ادامه پشتیبانی آمریکا مطمئن ساخت .

## معارفه رئیس جمهور آمریکا باسفیر شوروی

دیشب قبل از ضیافت‌اعلیحضرتین به افتخار پرزیدنت نیکسون و همسرشان در کاخ نیاوران ، نمایندگان سیاسی در دربار شاهنشاهی ، درکاخ سعدآباد بحضور رئیس جمهور وهمسرشان معرفی شدند .
این عکس پرزیدنت نیکسون‌را هنگام معارفه با «یروفیف» سفیر شوروی نشان میدهد .

# اعلامیه مشترک ایران و آمریکا منتشر شد

ظهر امروز اعلامیه مشترک‌ایران وآمریکا انتشار یافت :

در این اعلامیه گفته شده است: بنابدعوت اعلیحضرت همایون شاهنشاه آریامهر و علیاحضرت شهبانوی ایران ، حضرت رئیس جمهوری ایالات متحده آمریکا و بانو ریچارد نیکسون در روزهای نهم ودهم خردادماه ۱۳۵۱ (۳۰و ۳۱ ماه مه سال ۱۹۷۲) از ایران دیداری رسمی بعمل آوردند.

اعلیحضرتین ، دولت ومردم‌ایران از حضرت رئیس جمهوری و بانو نیکسون استقبال گرم و دوستانه خاصی بعمل آوردند.

طی این دیدار اعلیحضرت‌همایون و رئیس جمهوری در محیطی گرم وصمیمانه که مظهر روابط نزدیک ودوستانه موجود بین دو کشور میباشد بمذاکره پرداختند . اعلیحضرت همایون وحضرت‌رئیس جمهوری رویدادهای اخیردرعرصه بین‌المللی را مورد بحث قرار دادند .

**رئیس‌جمهوری‌آمریکا اعلیحضرت همایون شاهنشاه را از بازدیدهای خود از مسکو و پکن و کوششهای خود در راه تقلیل تشنجات بین شرق و غرب واعاده صلح وثبات در جنوب شرقی آسیا مستحضر ساختند.**

### هندوچین

طرفین‌براین‌نظربودند که‌مخاصمات در هندوچین بایستی از طریق مذاکرات فیصله یابد و قرارداد های ژنو می تواند اساسی‌برای حل مسائل کشور های منطقه‌و تضمین حقوق آنها در تعیین سرنوشت خود بدون دخالت خارجی قرار گیرد .

### خاورمیانه

اعلیحضرت همایون و رئیس جمهوری همچنین تحولات را در خاور میانه مورد بحث قرار دادند . طرفین از این که‌رعایت آتش بس همچنان ادامه یافته اظهار خوشنودی نمودند ولی نگرانی خود را از وضع وخیم موجود در خاورمیانه ابراز داشتند و بار دیگر پشتیبانی خود رااز راه‌حلی مسالمت‌آمیز براساس قطعنامه شماره ۲۴۲ شورای امنیت تاکید نمودند .

**اعلیحضرت همایون و رئیس جمهوری موافق‌بودند که‌امنیت وثبات خلیج فارس برای کشور های ساحلی حائز اهمیت‌حیاتی است . طرفین معتقد بودند که کشور های ساحلی خلیج فارس مسئولیت اصلی حفظ امنیت آنرا برعهده دارند . اعلیحضرت همایون‌تصمیم‌ایران را مبنی بر ایفای سهم خود در این مسئولیت تاکید فرمودند.**

اعلیحضرت همایون ورئیس جمهوری همچنین اتفاق نظر داشتند که توسعه اقتصادی و رفاه کشور های ساحلی‌خلیج فارس برای ثبات این منطقه واجد اهمیت است . ایران آمادگی‌و علاقه خودرابهمکاری با همسایگان خود در ایجاد محیطی که موجب رونق ثبات و پیشرفت گردد اعلام داشت .

### هندو پاکستان

اعلیحضرت همایون و رئیس جمهوری اظهار امیدواری کردند که پاکستان و هند بتوانند طرقی را که منجر به فیصله عادلانه و شرافتمندانه مسائل موجود باشد بیابند . طرفین از قصد دو کشور در تشکیل اجلاسات به منظور انجام مذاکرات بیشتر در طریق پیشرفت بجانب تمشیتی مسالمت - آمیز در جنوب آسیا بر مبنای روابط پایدار دوستی و احترام متقابل ابراز خوشوقتی کردند .

رئیس جمهوری تحسین خود را نسبت به‌نتایج چشمگیر ایران در ایجاد یک‌اقتصادنیرومند واجرای موفقیت آمیز «انقلاب سفید» اعلیحضرت همایون شاهنشاه‌ابراز داشتند.

### همکاری امریکا بایران

**اعلیحضرت همایون جنبه های اساسی برنامه پنج ساله جدید ایران را با تاکید بخصوص‌درباره طرحهای کشت‌وصنعت واجتماعی و اقتصادی توضیح فرمودند . رئیس جمهوری بار دیگر آمادگی ایالات متحده‌مانند گذشته به همکاری با ایران جهت تقویت توانائی دفاعی خود ادامه خواهد داد. طرفین یکبار دیگر برنامه وسیع و فعالیت مهم‌اعلام داشتند .**

اعلیحضرت همایون و رئیس جمهوری همچنین مسئله جهانی مواد مخدر را مورد مذاکره‌قرار دادند . طرفین‌باقدامات مجدانه‌که از طرف‌ایران‌وایالات متحده علیه مبادلات غیرقانونی‌بین‌المللی مواد مخدر بعمل می آید توجه کردند . طرفین از اقدامات موثر ایران در نظارت برتولید داخلی تریاک اظهار رضایت نمودند .

رئیس جمهوری تفاهم خود رادر مورد تصمیم اعلام شده ایران دائر بقطع کشت خشخاش در داخل کشور هنگامیکه‌دول همجوار ایران نیز به کشت خشخاش در داخله خود خاتمه دهند ابراز داشتند .

طرفین توافق کردند که هردودولت باید همکاری خود را در مجامع بین‌المللی در باره مسائل مربوط به مواد مخدر ادامه دهند . رئیس جمهوری مراتب قدردانی خودرا از حمایت موثری که ایران در کنفرانس اخیر سازمان ملل متحد برای تصویب پروتکل اصلاحی کنوانسیون واحد سال ۱۹۶۱ در باره مواد مخدر بعمل آورده بود اظهار داشتند . رئیس جمهوری پشتیبانی ایالات‌متحده‌را ازهمکاری منطقه‌ای در حل مسائل بین‌المللی مربوط بمواد مخدر اعلام نمودند.

### تقویت توانائی دفاعی

**طرفین مراتب رضایت عمیق خود را از روابط عالی بین‌دو کشور اعلام وامید خود را بادامه این روابط در آینده ابراز داشتند . اعلیحضرت همایون بار دیگرتصمیم ایران رابتقویت توانائی دفاعی‌خود بمنظور تامین امنیت ملت ایران تاکید فرمودند . رئیس جمهوری تایید نمودند که ایالات متحده‌مانند گذشته به همکاری با ایران جهت تقویت توانائی دفاعی خود ادامه خواهد داد. طرفین یکبار دیگر احترام خود را نسبت بحق‌حاکمیت هرملت درانتخاب سرنوشت‌خویش بدون دخالت خارجی تاکید کردند.**

رئیس جمهوری و بانو نیکسون‌با ابراز امتنان‌ازمیهمان نوازی گرمی که نسبت به‌ایشان بعمل آمد از اعلیحضرتین برای یک دیدار از ایالات متحده آمریکا در فرصتی که متقابلا مناسب باشد دعوت نمودند و این دعوت ضمن تشکر صمیمانه مورد قبول قرار گرفت.

# انفجار در چند نقطه تهران

صبح امروز درچند نقطه از شهر تهران خرابکاران‌مواد انفجاری کار گذارده بودند که درنقاط منفجره خساراتی ببار آورد .

### جنب‌اداره اطلاعات امریکا

درساعت ۵ر۷٤۵ دقیقه صبح امروز درکوچه‌جنوبی ساختمان اداره اطلاعات آمریکا واقع درخیابان صبای‌شمالی انفجاری روی داد که براثر این انفجار قسمتی از شیشه های ضلع جنوبی ساختمان و همچنین شیشه‌های در وپنجره ساختمان های روبرو شکسته شد و بیك اتومبیل‌آسیب رسید . کوچه‌ای که درآن انفجار رخ داد بقرار گزارش‌خبرنگار ما کوچه شش متری «نور» بوده است .

### اتومبیل مستشاری

درساعت ۷ر۳۲ دقیقه صبح امروزنیز هنگامی‌که یك اتومبیل مستشاری آمریکا در خیابان دولت نزدیک چهارراه‌قنات عبور میکرد منفجر شد که درنتیجه یك زن و دختر که درحال‌عبور از نزدیك اتومبیل بودند کشته شدند ، اولی‌درمحل جان‌سپرد ودومی‌پس‌از انتقال‌به‌بیمارستان درگذشت .

راننده و سرنشین اتومبیل مجروح‌شدندو فورا‌به‌بیمارستان انتقال یافتند ، علت انفجار در اثر کار گذاشتن مواد منفجره درزیر اتومبیل تشخیص داده شده‌است .

هنوزازاسامی زنانی که‌مجروح شده‌اند اطلاعی‌در دست نیست. طبق گزارش خبرنگار ما عابری بنام مصطفی‌سیاوش نیزمختصرا آسیب دید .

### انفجار سوم

انفجار دیگری درساعت ۸ر۳۰ صبح امروز حدود شهرری در یك‌خانه مسکونی بوقوع پیوست ولی‌این‌انفجار هیچگونه‌خسارتی ببار نیاورد .

## مصاحبه زیگلر سخنگوی کاخ سفید

# درمورد مذاکرات وانفجارهای تهران

★ **زیگلر در مصاحبه خود گفت : هدف خرابکاران جان نیکسون نبود**

★ **این انفجارها کوچکترین تاثیری در روابط ایران‌و آمریکا ندارد**

## یك ژنرال امریکائی در حادثه انفجار بسختی آسیب دید

زیگلر سخنگوی کاخ سفید مقارن ساعت ۱۱ امروزاطلاعاتی درباره سفر پرزیدنت نیکسون به‌تهران ونتایج آن در اختیار خبرنگاران ایرانی وامریکائی گذاشت.

### انفجار های تهران

زیگلر در اظهارا ت‌خود به حادثه انفجار که امروز صبح درتهران‌اتفاق افتاد نیز اشاره کرد . وی گفت این انفجارها یکی‌درنزدیکی آرامگاه ، یکی درپشت‌دیوار اداره‌اطلاعات‌سفارت آمریکا وسومین آن دراتومبیل یك ژنرال آمریکائی مقیم‌ایران اتفاق افتاد .

### ژنرال آمریکائی آسیب دید

زیگلر گفت :
حادثه انفجاردراتومبیل منجر به مرگ یك زن ایرانی‌ومجروح شدن‌راننده‌اتومبیل و ژنرال امریکائی که «هارولدپرایس» نام‌دارد منجرشدوژنرال ازناحیه ۲ پا آسیب دید . زیگلر گفت: نخستین حادثه درساعت ۵ و ٤۵ دقیقه‌بامداد دومین آن درساعت ۸ر۳۰ وسومین آن نیزدر همین حدود بوقوع پیوست .

### هدف جان نیکسون نبود

وی گفت این حوادث‌بهیچوجه نمی‌تواند درروابط‌بسیار نزدیك ایران و امریکا اثر بگذارد و ایالات متحده هیچ مسئله‌ای را جایگزین‌دوستی که‌در‌مردم‌ایران دیده نخواهد کرد . وی گفت این کوشش‌ها هدفشان جان نیکسون نبود .

سخنگوی کاخ سفید همچنین توضیح داد این حوادث زیرنظر گروه کوچکی رهبری می شد که‌اینك تحت بررسی مقامات امنیتی ایران می باشدو اطلاعات بیشتردراین زمینه را آنان‌عنوان خواهند کرد.

### مذاکرات مفید بود

زیگلر سپس‌پیرامون‌مذاکرات رهبران‌دو کشور سخن گفت وباتایید این نکته که‌مذاکرات بسیار مفیدبوده‌توجه‌خبرنگاران را به اعلامیه مشترك ایران و امریکا که درآن‌به‌کلیه‌جوانب مذاکرات رهبران دو کشور اشاره‌شده معطوف کرد .

# خبرهای کوتاه

### نایب نخست وزیر لهستان بتهران می‌آید

امروز اعلام شد که آقای «گاژیمیرز اولشوسکی» نایب نخست وزیرلهستان عصرروز شنبه آینده ۱۳ خرداد ماه جاری در راس یک هیئت ده نفری بمنظور شرکت در چهارمین اجلاسیه «کمیته مشترک‌وزیران ایران‌ولهستان برای همکاری‌های اقتصادی» وارد تهران خواهد شد .

### اجرای مرحله دوم‌درباره راهنمایان تعلیماتی

اداره کل امور اداری‌وزارت آموزش وپرورش طی بخش‌نامه‌ای به نواحی هفده‌گانه آموزش‌وپرورش تهران‌دستور داد که نسبت به صدور ابلاغ اجرای مرحله دوم قانون استخدام کشوری در باره راهنمایان تعلیماتی فورا اقدام نمایند و مرحله دوم در باره راهنمایان تعلیماتی اعم از دیپلمه و لیسانسیه‌بدون‌تبعیض اجرا شود .

### انتصابات وزارت دارائی

این انتصابات در وزارت دارائی بعمل آمد.

آقای مهربان اشیدری بسمت رئیس اداره کل تشکیلات و روشها و بودجه، عباس صبا بسمت معاون مالیات‌های غیر مستقیم و انوشیروان سمراد بسمت معاون اداره کل‌مالیات های تهران منصوب شدند .

### اولین کنکور

کنکور ورودی موسسه علوم بانکی ایران ، مخصوص کارکنان‌بانکها، موسسات‌مالی و اقتصادی کشور ساعت ۹ صبح روز جمعه (پس فردا) در این موسسه برگزار می شود .

### قرارداد همکاری دانشگاه و شیرو خورشید

بعد از ظهر امروز یک‌قرارداد همکاری بین دانشکده پزشکی دانشگاه تهران و جمعیت‌شیر وخورشید سرخ‌ایران ازطرف آقای دکتر خطیبی مدیر عامل جمعیت شیر و خورشید سرخ با آقای دکتر پیرنیا رئیس دانشکده پزشکی‌در دفتررئیس دانشگاه تهران‌بامضاء رسید. طبق این قرارداد دانشکده پزشکی‌انجام‌دوره‌های‌تخصص پزشکان شیر و خورشید رادر بیمارستانهای خود بعهده می گیرد و کلیه هزینه این طرح و حقوق ومزایای کارمندان‌از طرف شیر و خورشید سرخ ایران پرداخت خواهد شد . با اجرای مفاد این‌قرارداد از یک طرف کلیه امکانات آموزشی و تحقیقاتی دانشگاه تهران دراختیار جمعیت شیر و خورشید سرخ قرار خواهد گرفت واز طرف دیگر کادر درمانی بیمارستانهای دانشگاه تقویت خواهد شد.

### عمل‌جراحی قهرمان‌جهان

دیروز محمد نصیری قهرمان وزنه‌برداری‌خروس‌وزن‌المپیک گذشته، که ازپارگی «تاندون» زانو زجر میبرد دربیمارستان بستری‌شدتا تحت‌عمل‌جراحی قرار گیرد.

محمد نصیری رکورددارجهان بعلت همین ناراحتی، از دور مسابقات قهرمانی وزنه‌برداری جام دکتر اقبال، خط خورد و خارج شد.

### سخنرانی سرلشگر کاتوزیان

ساعت شش بعداز ظهر روز پنج شنبه یازدهم خرداد ماه سرلشگرکاتوزیان بازرس‌عالی سازمان‌بازرسی‌شاهنشاهی‌در جلسه عمومی کانون‌سپاهیان انقلاب در مورد فعالیت هیئت بازرسان شاهنشاهی‌دراستان خوزستان سخنرانی خواهد کرد .

# نیکسون تهران را ترك گفت

**رئیس جمهوری آمریکا صبح امروزبرآرامگاه رضاشاه‌کبیر گل نثار کرد**

صبح امروز پرزیدنت نیکسون طی تشریفات رسمی تاج‌گل زیبائی برمزار اعلیحضرت‌رضا شاه کبیر نثار کرد .

رئیس جمهور آمریکا مقارن ساعت ۹ با اتومبیل در حالی که اسکورت مخصوص وی را همراهی می کرد ، از کاخ‌سفید سعدآباد بطرف آرامگاه‌حرکت کرد . در طول مسیر ، مردم تهران نسبت‌به رئیس جمهوری آمریکا ابراز احساسات می‌کردند .

در آرامگاه گروه‌خبرنگاران خارجی و داخلی قبلا حضور داشتند و والاحضرت شاهپور محمود رضا پهلوی هنگام‌ورود، از ریچارد نیکسون استقبال کردند‌آنگاه پریزیدنت‌نیکسون بداخل آرامگاه رفت و تاج گل زیبائی را بر مزارنبنیان‌گذار ایران نوین گذارد .بعد از پایان مراسم مزبورنیکسون برای مذاکره و ملاقات با شاهنشاه آریامهر به کاخ‌سفید سعدآباد بازگشت .

### مذاکرات امروز

شاهنشاه مقارن ساعت ده‌و نیم به کاخ‌سفید سعدآبادنزول اجلال فرمودند و ساعت ده و چهل و پنج دقیقه مذاکره و تبادل نظر بین سران دوکشور آغاز گردید . این مذاکرات تا ظهر ادامه داشت و مقارن ظهر علیاحضرت شهبانو وبانو نیکسون که برنامه خاصی داشتند پس از پایان برنامه‌به کاخ‌سعدآبادتشریف‌فرماشدند.

ساعت دوازده اعلیحضرتین‌به اتفاق میهمانان عالیقدرشان ناهار را بطور خصوصی درکاخ سفید سعدآباد صرف کردند و مقارن ساعت یك و ۲۰ دقیقه کاخ را با اتومبیل و اسکورت رسمی بطرف فرودگاه ترك کردند در فرودگاه تشریفات بدرقه رسمی نظیر تشریفات ورود انجام گرفت و میهمانان عالیقدرشاهنشاه‌آریامهر مقارن ساعت ۲ به سفر تاریخی خود پایان دادند و خاك ایران را ترك کردند .

### برنامه خانم نیکسون

قبل از ظهر امروز هنگامیکه شاهنشاه آریامهر و پرزیدنت نیکسون در کاخ سعدآباد به مذاکرات‌رسمی ادامه میدادند ، خانم نیکسون در کاخ نیاوران به دیدن علیاحضرت شهبانو رفتند. علیاحضرت شهبانو در مدخل کاخ نیاوران از خانم نیکسون استقبال کردند و سپس برای صرف چای بیکی از تالار های کاخ نیاوران تشریف‌فرما شدند.

در این ملاقات خانم علم همسر وزیر دربار شاهنشاهی و همسر سفیر آمریکا در ایران و همسر سفیران ایران در آمریکا حضور داشتند .

علیاحضرت شهبانو سپس باتفاق خانم نیکسون به کتابخانه کودک واقع در پارکنیاوران تشریف‌فرما شدند و پس از مشاهده نقاشی های کودکانو یک نمایشنامه‌کوتاه که توسط کودکان اجرا شد ، به اردوگاه زمستانی جمعیت خیریه فرح پهلوی رفتند و پس‌ازبازدید این اردوگاه برای صرف ناهار عازم کاخ سعدآباد شدند.

# اسامی ۳ تروریست حادثه فرودگاه تل‌آویو

توکیو-وزارتخارجه ژاپن امروز اسامی سه ژاپنی حادثه فرودگاه تل‌آویورا انتشار داد . بموجب اعلامیه وزارتخارجه ژاپن ۳ژاپنی دیسوکنامپا ۲۲ ساله‌جیروسو-گیساکی ۲۳ساله وکن‌توریو۲۳ساله هستند .

# گرمای شدید در خراسان

**مشهد :** هوای‌شهر مشهد دیروز ناگهان به سی درجه بالای صفر رسید .

به موجب گزارش‌خبرنگاران اطلاعات‌درشهر های جنوبی خراسان، درجه حرارت‌هوا درگناباد-فردوس - بجستان طبس به ٤۲ درجه بالای صفر رسید .

براثر گرمای فوق‌العاده مدارس طبس یک هفته‌زودتر به امتحانات خود پایان داد و تعطیل شد .

ظهر دیروز نیز توفان شدیدی در مشهد آغاز شد این توفان با گرد و غبار فراوان همراه بود و ۲ساعت ادامه داشت .

براثراین توفان در خیابان های احمد آباد - سی متری گوهر شاد - محمد رضاشاه دهها درخت کنهسال از جا ریشه‌کن شدند .

**در گناباد**

براثرگرمای‌بی‌سابقه‌دستجات ملخ به مزارع گناباد‌حمله‌ور شد ، تعداد ملخ ها بحدی زیاد است که هنگام پرواز آسمان گناباد را سیاه می - کنند !

### ۳۰دستگاه یخچال‌ورادیو و تلویزیون سوخت

**کرج :** در اثربارندگی‌برق محله «حصار» کرج ناگهان ۲ فاز شد و بیش از سی دستگاه یخچال - رادیو و تلویزیون اهالی کرج سوخت!

ازطرف مردم کرج شکایتی تسلیم دادستان شد . !

### تصحیح عنوان خبر

درصفحه دوم امروز در تیر شورشیان بوروندی دیوانه شدند کلمه شورشیان اشتباها شوشیان چاپ‌شده که تصحیح میشود.

# خبرهای تلفنی شهرستانها

### ۲ر۵ میلیارد ریال برای ساختمان اگوی مشهد

مشهد-طرح‌عظیم‌ساختمان اگوی اساسی مشهد بزودی بمرحله اجرا در می آید . مهندس فیروزی مدیر عامل سازمان‌آب مشهد گفت : ۲۰ هزار مشترک سازمان آب مشهد - آب آشامیدنی‌ندارند و عده مشترکین آب این شهر نیز بعد از تهران بزرگترین رقم را تشکیل‌می‌دهند با اقدامات شبکه لوله‌کشی بتدریج ۲۰ هزار نفر مشترک از آب آشامیدنی استفاده خواهند کرد .

براساس‌این طرح عظیم ، ساختمان‌اگوی اساسی‌مشهد با کمک سازمان برنامه بزودی بمرحله عمل درمی‌آید و برای اجرای این طرح ۲ میلیارد و ۵۰۰ میلیون ریال هزینه برآورد شده که ۲ در صد آن را سازمان آب و بقیه‌راسازمان برنامه‌پرداخت می نماید .

### زنی خودسوزی کرد

**مرند** - زن ۳۵ ساله‌ای بنام «سریه‌علیزاده» اهل‌روستای «کرات» از توابع شهرستان مرندبدنبال‌اختلاف باشوهرش تصمیم بخودکشی گرفت و خود را با نفت آتش زد و جانسپرد .

### توفان تلفن ها را قطع کرد

**اصفهان** - وزش توفان و رعد و برق شدید در اصفهان و حومه اختلالاتی در دستگاه های ارتباطی و مخابراتی استان بوجود آورد و در نتیجه تلفن های اصفهان ، داران ، خوانسار - اصفهان و گلپایگان - اصفهان قطع گردید .

### اتومبیل برودخانه افتاد

**مرزان آباد** - یک اتومبیل سواری هنگام حرکت در ٤۷ کیلومتری چالوس در محلی بنام «هزار چم» از مسیرخود منحرفشد و با دو سرنشین برودخانه‌افتادو‌هر دوسرنشین آن‌در کام امواج رودخانه فرورفتند .

# پیش‌بینی هوا

استان آذربایجان و کرانه های دریای‌مازندران واستان کردستان،لرستان وفرمانداری کل همدان صاف و استان اصفهان صاف و گاهی بالکه های ابر . خوزستان صاف گاهی همراه با لکه های ابر و گردو خاک موقت خواهد بود .

هوای تهران صاف وگاهی با لکه های ابر و باد نسبتا شدید در سطح زمین .

گرمترین نقطه ایرانشهر با حداکثر ٤٤ و حداقل ۳۲ درجه

خنک ترین نقطه همدان با حداکثر ۲۳ و حداقل ٦درجه بالای صفر .

حداکثر درجه حرارت تهران ۲٦ و حداقل آن ۱٤ درجه سانتیگراد بود .

از : گروه سیاسی ورپرتاژ روزنامه اطلاعات
عکسها از : جعفر دانیالی‌و عباس جلائی

ویژه دیدار نیکسون از تهران

# دیدار نیکسون:

## تهران برصفحه تلویزیون ۳۵ کشور جهان

● جزئیات ورود ریچارد نیکسون به‌تهران تامذاکرات مهم‌سیاسی رهبران ایران وامریکا

● انتظامات میدان شهیاد بادختران پلیس بود

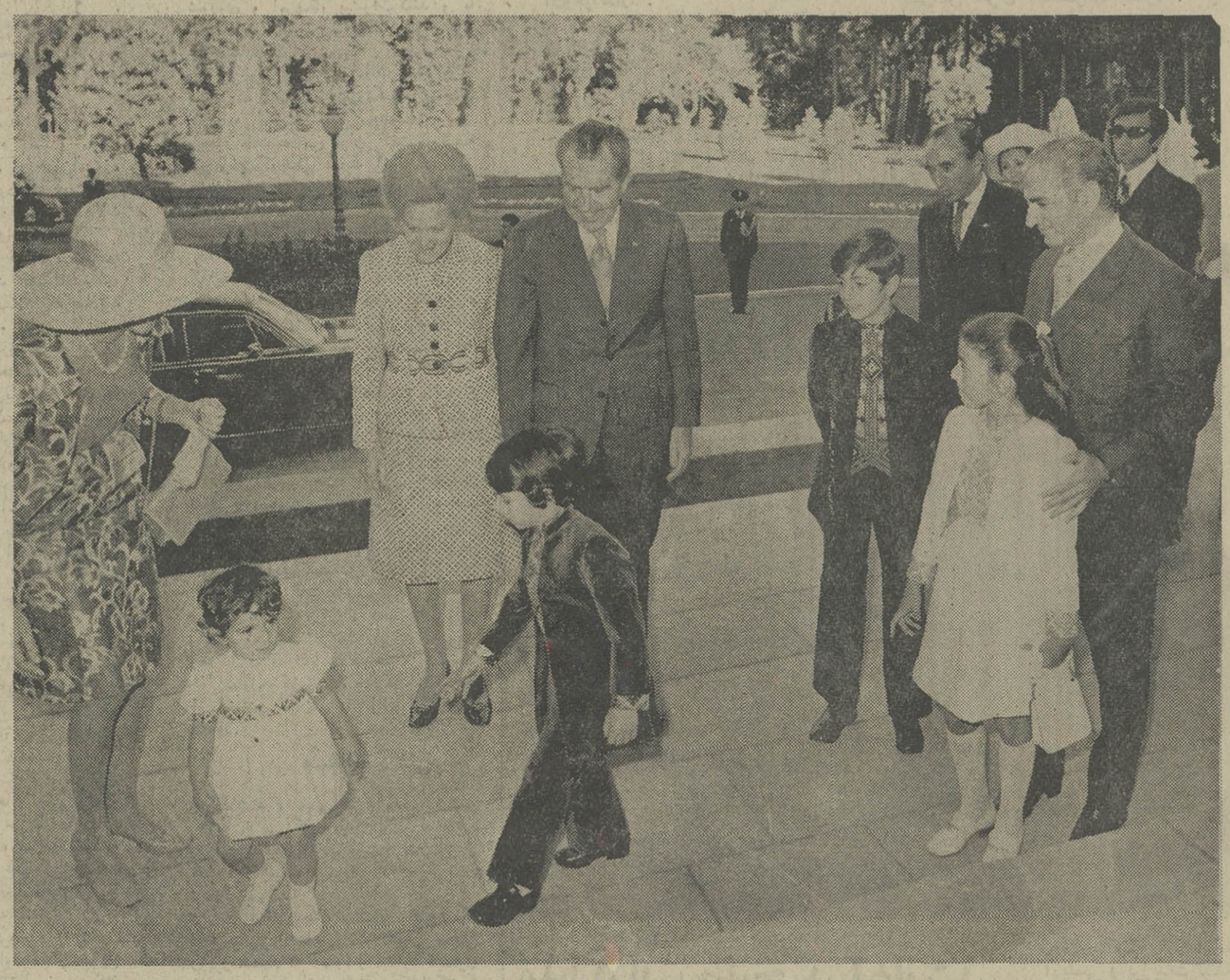

## عکس تاریخی درسعدآباد

دیروز از هوای آشفته وطوفان کوبنده روز دوشنبه تهران‌خبری نبود و بعکس هواچنان‌مساعد بود که می‌توان گفت پایتخت بعداز ظهر دیروز یکی از لطیفترین روزهای بهار درچند سال اخیر را داشت ، گرمای هوا به بیست‌و پنج‌ودودهم درجه میرسید گرچه دقایقی قبل از ورود نیکسون باد نسبتا شدیدی می وزید اما هنگام ورود از این باد مزاحم خبری نبود .

آسمان تهران صاف ـ شفاف و نیلگون بود و آفتاب مطبوعی چهره‌ها را نوازش می‌داد . طبیعت کار مستقبلین از رهبر ایالات‌متحده وبانو راتسهیل کرده بود .

در این لحظات نه فقط مردم ایران بلکه مردم ۳۵ کشور دیگر جهان و منجمله ایالات متحده آماده مشاهده مراسم پرشکوه استقبال از رئیس جمهوری‌آمریکا وبانو در تهران بودند ، زیرا مراکز تلویزیونی ۳۵ کشور جهان از ایران درخواست کرده بودند جریان سفر نیکسون به ایران با استفاده ازماهواره‌های مخابراتی به کشور های آنها نیز مخابره شود و ایران نیز در پاسخ به‌این خواست ، تسهیلات لازم را فراهم کرده بود و بدین‌لحاظ بعدازظهر دیروز میلیونها نفر مردم سی و پنج کشور جهان چشم به صفحه های تلویزیون دوخته بودند . برای شرکت در مراسم استقبال رسمی ازپرزیدنت‌نیکسون‌شاهنشاه آریامهر و شهبانو ، نخست‌وزیر روسای مجلسین ، وزیردربار شاهنشاهی ، وزیر امور خارجه فرماندهان نیروهای سه‌گانه ارتش شاهنشاهی ، فرمانده لشگر گارد ، ژنرال آجودان شاهنشاه، جانشین رئیس ستاد بزرگ ارتشتاران ، رئیس شهربانی‌کل کشور ، رئیس کل و معاون تشریفات دربار شاهنشاهی و روسای دفاتر مخصوص شاهنشاه آریامهر وعلیا حضرت شهبانو در فرودگاه مهرآباد حضور یافته بودند .

بعلاوه سفیر دانمارک بعنوان مقدم‌السفرای دربار شاهنشاهی وسفیر شوروی که پیش‌از ایران میزبان رئیس جمهورایالات متحده بود و نیز سفیر ایالات متحده آمریکا وگروه قابل توجهی از امریکائیان مقیم تهران درفرودگاه آماده استقبال از میهمانان‌عالیقدر شاهنشاه وشهبانو بودند .

شاهنشاه آریامهر و علیاحضرت شهبانو حدود ساعت ۳٫۵ بعداز ظهر بوسیله هلی‌کوپتر از کاخ اختصاصی به فرودگاه مهرآباد تشریف‌فرما شده ودر انتظار ورود میهمانان عالیقدر خود بودند .

### درنور خورشید

هواپیمای آبی و نقره‌ای رنگ حامل رئیس جمهوری آمریکا و بانو که زیرنور خورشید بعداز ظهر دیروز تهران‌درخشش‌خاصی داشت راس ساعت ٤ بعدازظهر درفرودگاه مهرآباد فرود آمد این هواپیما که مخصوص رئیس جمهوری امریکا است بزرگترین هواپیمای نیروی هوائی ایالات متحده می باشد و به تمام وسائل مخابراتی مجهز است .

شاهنشاه و شهبانو میهمانان عالیقدر خود را درپای پلکان هواپیما استقبال کردند و رهبران دوکشور ایران و امریکا گرم و صمیمانه دست یکدیگر رافشردند. اندکی بعد ، دودختر خردسال دودسته گل به پرزیدنت‌نیکسون و بانو تقدیم کردند.شاهنشاه‌آریامهر مستقبلین را به پرزیدنت نیکسون معرفی کردند و پس از آنکه پرزیدنت نیکسون نیز همراهان خود را معرفی کرد رهبران ایران وامریکا عازم جایگاه مخصوص شدند . مسیر حرکت شاهنشاه و پرزیدنت‌نیکسون با فرشی که رنگ قرمز خوش منظری داشت مفروش بود .

### لبخندی که نشانه آشنائی بود

شاهنشاه آریامهر در نزدیک جایگاه مخصوص فرماندهان نیرو های سه گانه ارتش شاهنشاهی‌را به پرزیدنت نیکسون معرفی فرمودند . رهبران دوکشور سپس در جایگاه مخصوص مستقرشدند وپس‌از آنکه فرمانده گارداحترام گزارش نظامی بعرض رساند ، سرود ملی امریکاوسلام‌شاهنشاهی نواخته شد . در این هنگام ۲۱ تیر توپ به افتخار ورود رئیس جمهوری امریکا به ایران شلیک شد .

بعد از خاتمه این مراسم رئیس جمهوری آمریکا ازگارد احترام سان‌دیدو در برابرپرچم های نیرو های سه‌گانه‌ارتش شاهنشاهی سه‌بار به نشانه احترام سرخم کرد ،سپس‌واحد های نمونه نیرو های مسلح شاهنشاهی باشکوه و صلابت خیره کننده‌ای از برابرشاهنشاه آریامهر ورئیس‌جمهوری‌آمریکا رژه‌رفتند.

شاهنشاه‌وشهبانو و میهمانان عالیقدرشان سپس از مقابل صف آمریکائیان مقیم تهران عبور کردند آمریکائیان مقیم تهران به‌شدت کف میزدند و برای شاهنشاه‌آریامهر و رئیس جمهوری خودابراز احساسات

بقیه در صفحه ۱۳

حرکات دلپذیرو شیرین زبانی های کوچکترین دخت شاهنشاه و شهبانو، پرزیدنت نیکسون و بانو را عمیقا به وجد آورده است . به سیمای نیکسون‌دراین عکس دقیقا بنگرید . آیا تا حال عکسی از رئیس جمهوری ایالات متحده دیده‌اید که‌در آن رئیس‌جمهوری چنین شادمانه بخندد ؟ عکس دیروز عصر هنگامی برداشته‌شده که‌پرزیدنت‌نیکسون و بانو فارغ از تشریفات رسمی‌به میان خانواده شاهنشاه آریامهردر سعدآباد رفته بودند .

جناب آقای علی یزدان‌منش

رحمان‌رحیمپور ـ حاج‌محرم علی حاج‌محمدی ـ حمید فرزانه ـ جمال احمد خانلو ـ حاج‌علی‌اصغر فرخ‌پور ـ حسن‌جبارزادگان ـ جلال‌تهرانی ـ حاج حبیب دلگشا ـ فرج‌اللهی ـ مهدی عبدالحسینی .

و سایر هیئت مدیره جدید اتحادیه چلوکبابی‌های تهران و حومه انتخاب شما را از صمیم قلب تبریک عرض میکنیم .

حاج اسدالله نیموری ـ یوسفرحیمپور ـ عباس انباری چلوکبابی فاطمی ـ چلوکبابی‌معنیه ـ علی‌جباری چلوکبابی مهتاب ـ حاج‌کاظم صادقی چلوکبابی کورش .

آ ـ ۱۵۴۱۰

از امشب برنامه بهترین گروه سینمائی پایتخت

کاپری ـ نیاگارا ـ اروپا ـ میامی ـ الوند کیهان ـ ری ـ اسکار ـ فردوسی ـ مارلیک ارانوس ـ وسیلورسیتی (قلهک) ـ و...سیلوانا

★ بهترین فیلم انتخابی مردم در رفراندم سال ۱۳۵۰
★ فیلم انتخاب شده برای فستیوال جهانی پراگ
★ برنده جایزه اول مجمع منتقدین فیلم ایران بخاطر بازی نصرت کریمی
★ فیلم برگزیده هنرمندان . هنردوستان و هنر شناسان

از امشب در گروه سینماهای

ساتنرال · رویال · گلدن سیتی · متروپل

سه جنگجوی حرفه‌ای درگیرودار ماجرائی خونین

فرانکو نرو ـ بگ پالانس
توماس میلیان در فیلم سینماسکوپ و رنگی
COMPANEROS
سه حرفه‌ای

حرارت متعادل
نور کافی
وسکوت نسبی درکارگاه

هزینه سوخت را پائین میآورد و بازده کار را بالا میبرد

ایزوسقف

از نفوذ گرمای سوزان تابستان و سرمای شدید زمستان بداخل کارگاه جلوگیری میکند .

ایزوسقف

۱ ـ با جلوگیری از نفوذگرما و سرمای خارج به داخل کارگاه ، هزینه سوخت وبرق را پائین می‌آورد .
۲ ـ عایق مناسبی برای جذب انعکاسات صوتی است که عملاً ازسروصدای داخل کارگاه میکاهد .
۳ ـ روکش آلومینیوم روی ورقه‌های ایزوسقف نوررا منعکس میکند ومحیط کارگاه را روشن تر میسازد واستفاده ازپروژکتورها را کاهش میدهد .
۴ ـ ازالیاف شیشه تهیه شده قابل اشتعال نیست و در حوادث احتمالی ناگوار از توسعه آتش جلوگیری میکند .
۵ ـ تلألو پوشش آلومینیومی بزیبائی محیط کارگاه میافزاید .

ایزوسقف بهترین پوشش‌سقف برای :

کارخانجات، کارگاهها، انبارها، دامداریها، مرغداریها و سالنهای سرپوشیده ورزشی.

ISORAN

برای کسب اطلاعات بیشتر لطفاً به :

شرکت سهامی پشم شیشه ایران

شاهرضا ـ صبای جنوبی ـ شماره ۱۳ ـ تلفن ۴۴۳۱۷ ـ ۴۸۵۲۱ ـ ۶۶۷۵۳۷ مراجعه فرمائید

ابراز انزجار و تنفر از اعمال بیگانگان

اینجانب حاج‌کریم سمسارزاده از ایرانیان مقیم بیروت‌که‌در دوران زندگی خودهمیشه باافراد منحرف وبیگانه‌پرست مبارزه کرده‌ام وشعار (خداشاه‌میهن) را مد نظر قرار داده‌ام بدینوسیله تنفر و انزجار خود را از اعمال و رفتار دشمنان داخلی و خارجی ایران عزیزاعلام واز درگاه خداوند بزرگ مسئلت دارم که شاهنشاه محبوب آریامهر که کشورمان را برهبری وتوجهات خردمندانه خود در شاهراه ترقی وپیشرفت قرارداده‌اند و موجبات آسایش و افتخار کلیه ایرانیان مخصوصا ایرانیان مقیم خارج‌رافراهم کرده‌اند مصون و محفوظ بدارد زنده‌باد شاهنشه جاوید ایران.

بیروت شارع جورج پیکو کریم سمسارزاده صندوق پستی ۲۶۵۰
آ ـ ۱۵۴۷۴

## سرمقاله

### ارمغانی معجزه‌آفرین از ایران به جهان :

# شقایق وحشی دامنه‌البرز

خوانندگان عزیز ما اطلاع دارند که روی یکگیاه وحشی‌ایرانی مطالعات مهمی جریان دارد و نظر به اهمیت موضوع ، از طرف شاهنشاه اوامر موکدی درین خصوص صادر شده است .

کسانی که در ساحل رود هراز زندگی میکنند اکثرا این گیاه زیبا را دیده‌اند و میشناسند . این گیاه نوعی شقایق وحشی است و هنگامی که در دامنه البرز میشکفد براستی یک زیبائی مسحورکننده به دشت و دمن می‌بخشد ، با اینهمه هیچکس تااین اواخر نمیدانست چه معجزه بزرگی در وجود این گیاه نهفته است .

«پاپاوربراکتاتم» ـ این‌شقایق وحشی دامنه‌البرز ـ طبق‌تحقیقاتی که بعمل آمده همان معجزیی است که سالها جهان در جستجوی آن بود تابعنوان داروی‌قطعی وموثر ترک افیون مورد استفاده قرار دهد . شما میدانید اعتیاد به مواد افیونی یکی از مسائل دردناک عصر ماست و برای ریشه‌کن ساختن این درد جانکاه و خانمانسوز که نه فقط عوارض‌جسمی و بدنی ، بلکه عوارض اجتماعی آن نیز مهلک است تاکنون سعی بشر بجائی نرسیده است .

بلای اعتیاد به مواد افیونی را «کوکتار» برای بشر به ارمغان آورد . گیاهی که نیمی دوزخی است و نیمی بهشتی. زیرا درعین‌حال که برای بسیاری از دردها ، موثرترین درمان بشمار می‌آید خود درد بیدرمانی را موجب میشود بنام اعتیاد . اعتیاد به تریاک و مشتقات تریاک که وحشتناکترین آنها «هروئین» نام دارد .

قطعا بسیاری از خوانندگان ما نمیدانند «هروئین» دست آورد پزشکی است که مصمم بود داروی موثری برای ترک تریاک پیداکند و در جریان تحقیقات و مطالعات خود از فعل و انفعالات شیمیائی روی تریاک ، به پودر سفید رنگی دست یافت و چون متوجه شد که معتادان به تریاک با استفاده ازین گرد سفیدرنگ بکلی از استعمال تریاک بی‌نیاز میشوند به هیجان آمد و یقین کرد داروی قطعی ترک تریاک را کشف کرده است . ولی چندی که گذشت پزشک بیچاره دریافت که ماده مکشوفه چیزی است بمراتب زهرآگین‌تر و مهلکتر از تریاک و مثل شعله‌یی است که بجان هرکس گرفت تا هستی اورا به آتش نکشد و گوشت و پوست و استخوانش را خاکستر نکند رهایش نمیسازد .

تمامی تلاش‌هایی که برای پیداکردن داروهای ترک‌دهنده بکار رفته بواسطه برخورد با همین مشکل به شکست انجامیده است . یعنی هر ماده و هر ترکیبی که بدست آمده و احتمال میرفته بتواند وسیله ترک اعتیاد به مواد مخدر واقع شود خودش اعتیادآور بوده است . بگذریم که در بعضی موارد ، مثل ابتلای به هروئین ، این داروها هیچکدام نمیتوانند ولو بطور موقت جای ماده مخدر را بگیرد و معتاد را آرام نگهدارد ، ولی حتی داروهایی نیز که‌قدرت جایگزین شدن را نزد گروههایی از معتادان دارند چون خودشان اعتیادآورند بمحض اینکه دارو قطع شود عوارض طاقت‌فرسای خماری ـ اعم از بدنی و روانی ـ بسراغ بیمار میرود .

نتیجه اینکه کم مانده بودبشر از درمان اعتیاد به مواد مخدر بوسیله دارومایوس شود و این اعتقاد قطعیت پیدا کند که برای ترک اعتیاد باید به شیوه‌های روان درمانی آنهم در محیط و شرایط خاص و تحت رژیم چندین ساله متوسل شد که سنگ بزرگ است و علامت نزدن !

بهرتقدیر ، درحالی که میرفت امید نتیجه گرفتن ازمطالعات‌ممتد بمنظور کشف داروی موثر ترک اعتیاد جای خود را به یاس بسپرد و درعین‌حال بلای اعتیاد بیدادگرانه در جوامع و ممالک مختلف آتش می‌سوزاند ، ظاهرا معجزه‌یی رخ داده و چنین مقدر شده است که ایران ، نوشداروی ترک اعتیاد را از عصاره گیاه «پاپاوربراکتاتم» یا همان شقایق وحشی دامنه البرز تهیه و به دنیا ارمغان کند .

گیاه وحشی ایرانی طبق تحقیقات مهمی که تاکنون صورت گرفته تنها ماده دارویی را دربردارد که میتواند جایگزین قویترین مواد مخدر ـ منجمله هروئین ـ شود بی‌آنکه اعتیادی ایجاد کند . جالب اینکه تحقیقات نشان میدهد این گیاه بومی جز در وطن‌خودش ـ که وطن ماست ـ سرازخاک برنمیدارد ولاجرم کوشش دانشمندان برای کشت این گیاه در آب و هوای مشابه بیحاصل مانده است . گوئی مقدر است افتخار خاتمه دادن به مشکل جهانی و دنیاگیر اعتیاد خاص کشوری باشد که صادقانه‌ترین تلاش را در کار مبارزه با کشت خشخاش و استعمال مواد افیونی بخرج داده و دربن‌رهگذر متحمل دشواریهای بسیار شده ولی بخاطر عواملی خارج از اختیار راه به مقصود نبرده است !

## تفسیر سیاسی

### پیامبر صلح ودوستی

خبرهای مسکو یکی پس از دیگری کم‌کم برای مردم‌جهان باورنکردنی میشود ، کنجکاوترین ودقیقترین مفسران و خبرنگاران نمی توانستند پیش‌بینی نمایند که کاخ سفید تا این‌اندازه در رازداری وبرنامه‌ریزی سیاسی مهارت واستادی بخرج دهد .

تاجائیکه برخی صاحبنظران سیاسی را عقیده براینست که نیکسون از سالهای پیش با مسافرتها ومذاکرات ومشاورات طرح چنین نقشه های عمیق را خودریخته است و اکنون با سهولت از طرحها و اندیشه های عاقلانه‌اش بهره برمیگیرد. بهرحال در این روزها تمام محافل‌سیاسی به نقش « پیامبر صلح‌ودوستی » پرزیدنت‌نیکسون با اعجاب می‌نگرند. حتی دشمنان شخصی نیکسون نمیتوانند از اعتراف باینکه‌رئیس جمهور کنونی آمریکا یکی ازبزرگترین وشگرفترین نقشهای سیاسی تاریخ رابعهده گرفته‌طرفبروند امیدمیرودکه اواز نقش پیامبری صلح‌خودنتایج بزرگی‌بنفع صلح جهان برگیرد .

گرچه هنوز نتیجه قطعی مذاکرات مسکو بخصوص در مورد روابط بین‌المللی که مردم ایران نیز بدان علاقه شدید دارند ، روشن نشده ولی سخنرانی دوهزارکلمه‌ای شخص نیکسون وبویژه اعلام این‌نکته‌مهم : « ما با شوروی دشمن نیستیم ،بلکه‌میتوانیم‌رقیب‌یکدیگر باشیم » همچنین نکته مهم دیگرکه«آمریکابهیچوجه در روابط چین وشوروی اخلال نمیکند » نشان داد که ریچارد‌نیکسون دوبرنامه اساسی آمریکا را درآینده تنظیم نموده وباشهامت درراه انجام واجراء این دو برنامه قدم‌برمیدارد .

برنامه نخست آنکه رهبران آمریکاکه‌درراس آنهاشخص پرزیدنت‌نیکسون قراردارد، نه‌تنها نمی کوشند از اختلافات ایدئولوژیک بین مسکو و پکن بنفع خود بهره‌برداری نمایند ، بلکه سعی خواهند کرد همچون کبوتران پیام بر صلح بین دوبرادرهم مرام قدیمی باشند تا دنیا از دوستی و صفای‌آنها بیش‌ازپیش بهره گیرد و به آرامش و صلح گراید واختلافات آنان موجب بروز تشنجات جدید در این منطقه از جهان نگردد .

من یقین دارم که در این باره طرحها و نظرهائی وجود دارد و بزودی آمریکای کاپیتالیست وامپریالیست ( بزعم کمونیستها ) واسطه صلح بین چین وروسیه خواهد شد و مسلما ازعهده این کار برخواهدآمد .

امانکته مهم دیگر اعلام این حقیقت است که نیکسون صریحا گفت « رقابت هست ، دشمنی نیست » این آرزوئی بوده است که تمام رهبران ملل جهان بعدازجنگ دوم داشته و متاسفانه اکثر آنها این آرزو را با خود بگوربرده‌اند .

امید نسل کنونی بشر اینست که رهبران کشور های قدرتمند کاملا بمفهوم حقیقی سخنان رئیس جمهور آمریکا درراديو تلويزيون مسکو پی ببرند و رقابت را کموجب‌پیشرفت وجهش و پیروزی انسانیت در راه صلح و صفا است بادشمنی وتحمیل‌عقاید ونظرات مختلف سیاسی واقتصادی کموجب سستی بنیان تمدن و انسانیت خواهد شد اشتباه نکنند.

آرزوی مردم امروز جهان اینست که مسائل سیاسی و اقتصادی بین‌المللی که در گذشته خصومت و دشمنی و سرانجام جنگ و ناکامی ببار می‌آورد با گذشت و تدبیر و نرمش و شکیبائی سران و رهبران ملتها و کشورها بصورتی حل و فصل گردد ، که نسل های آینده دیگر ازمحدودیت‌های مرزی واقتصادی رنج نکشند وتمام مرزها بروی تمام‌انسانها باز شود ، روس و ترک و تاتار و عرب وایرانی و چینی و انگلیسی و آمریکائی و آفریقائی سراسر دنیا و تمام سرزمینها را خانه وکاشانه خود بدانند که هرکدام غرفه‌ای را بنام‌وطن ساخته‌اند درحالیکه دروازه‌های خانه‌ها و غرفه‌های برادران دیگر بروی آنان باز خواهد بود .

ممکن است برای رسیدن به این آرزوی انسانی وجهانی راه درازی درپیش باشد ولی باصراحت باید اعتراف نمود که نیکسون با گذشت و تدبیر خود از طرف ملت آمریکا این‌راه دراز را بسیار کوتاه نموده است و بهمین سبب است که او افتخار دارد لقب « پیامبر صلح ودوستی » را از طرف‌ملتهای جهان بدست آورد

**حسین رامتین**

# رهبران شوروی طرفدار نیکسون هستند

**نوشته : محمد حسنین هیکل**

اینک که مسافرت نیکسون رئیس‌جمهور آمریکابه‌شوروی بانجام رسید، ما به بررسی آن می نشینیم . در جهان‌امروزه دوقدرت بزرگ وجود دارد که در سطح عالی قراردارندواین‌دوقدرت همان ایالات متحده آمریکا وشوروی هستند.

البته در پس‌این دو قدرت ، سه‌قدرت بزرگ‌دیگر وجود دارند که کاندیدای جانشینی این‌دوقدرت هستند که عبارتند از اروپای غربی‌و ژاپن و چین .

بدین‌ترتیب ابر قدرت ها در جهان همان امریکاوشوروی هستند این دو قدرت بزرگ بخوبی دریافتند که ورود آنان در یک جنگ محال‌است ، زیراجهان از راه انرژی اتمی وارد دورانی شده که هیچگونه شباهتی بادوره های گذشته از لحاظ جنگ‌ووسائل جنگ ندارد .این اوضاع واین خطرات ، استراتژی قدرت های بزرگ رادگرگون ساخته‌و آنرا از مرحله آمادگی برای احتمال شعله‌ور شدن جنگ به مرحله «تلاش با تمام امکانات برای دوری جستن از بروز جنگ » تغییر شکل‌داد.

اندک‌اندک ،این دو قدرت بزرگ از مرحله«برحذربودن»به‌میدان«لزوم تفاهم» کشیده‌شدند وهدف ازاین تفاهم این بود :

۱ـتوسعه زمینه های توافق (افزایش مبادلات بازرگانی ـ همکاریهای فرهنگی وعلمی ـ همکاری در تلاش های فضائی).

۲ـ کاستن زمینه های اختلاف (فرو نشاندن بحران های در حال انفجار مانند مسئله‌امنیت اروپا ـ محدودساختن اسلحه های‌استراتژیک ـ ممنوع‌ساختن استفاده از فضای خارجی یا قعر اقیانوس ها برای انبار کردن‌اسلحه ).

۳ـ تضمین عدم برخورد ( از راه انجام گفتگو های مداوم ، از طریق تلفن مستقیم میان کاخ سفیدو کاخ کرملین ، همانگونه که در بحران‌سال ۱۹۶۷ خاورمیانه صورت گرفت و یابه وسیله فرستاده ویژه‌ای که‌با هواپیما ازینجا به‌آنجا میرود ، مانندکی‌سینگر که در بحران ویتنام به فعالیت افتاد.

دوست های کوچك ، چه آنهائی که‌سی میلیون نفر جمعیت دارند ،مانند مصر ، ویاآنهائی که پانصد میلیونی هستند مانند هندوستان نمی‌توانند‌دور از یکی‌از این‌دوقدرت بزرگ ، یعنی شوروی و امریکا، پیشرفت‌کنند و یا امنیت‌مورد نیاز این پیشرفت رابرای‌خود فراهم‌سازد.

این‌دوقدرت بزرگ مالك تکنولوژی سلح که لازمه‌پیشرفت وتکنولوژی جنك که‌لازمه امنیت است می‌باشند.

بطور خلاصه می توان گفت کـه هیچ‌دوست کوچکی قدرت آنراندارد که دست به تلاش هائی برای رشدوپیشرفت زند مگرآنکه ارتباطی باایالات متحده آمریکایاشوروی داشته‌باشد .

انگیزه استقلال یافتن ، وخطراتی که‌رسیدن به آن در بر دارد ، دوست های کوچك راواداشت که ساده‌ترین‌راه رادوربریزندو به مشکل ترین راه‌متوسل شوند.

ساده ترین‌راه این‌است که‌دوست های کوچك در دامان یکی از این دو قدرت بزرگ بپارامند ... ومشکل ترین راه آن‌است که‌یکی از این دولت های کوچك ، آزادی برای خود برگزیند ... آزمایش دولت های بی‌طرف یکی از نمود های همین مشکل ترین راه ها بود.

این دولت ها، پس از اینکه‌دشمنی خود را با غرب احساس کردند ، بسوی اتحادشوروی کشیده شدند.

دولت های بی‌طرف ، یکبار اقداماتی کردند که‌گفته شدزمینه‌رابرای ملاقات رهبران دو قدرت‌بزرگ فراهم می سازند.

شارل‌دوگل هم ، یکوقت سعی‌کرد از اختلاف میان‌بلوك شرق‌وبلوك غرب بکاهد.

### مشکلات داخلی

درگذشته «شخص‌ثالثی» وجود داشت که‌تلاش می کرد دوقدرت بزرگ رابهم نزدیك سازد،ولی امروز دو قدرت‌بزرگ خودباین نتیجه رسیدند که باید بهم نزدیك شوند.

**از قرائن چنین‌استنباط میشود که دوقدرت بزرگ بامشکلات داخلی سختی روبرو هستند که آنانرا وامیدارد تابسوی تفاهم پیش‌روند .اجتماع آمریکا ازکثرت زیان‌هائی که در نتیجه جنگهاو هزینه های‌سلاح‌وپیاده‌روی‌روی‌ماه متحمل شده دچار عدم تعادل داخلی گشته .. ...واجتماع شوروی هم پس از یك دوران محرومیت‌وافزایش خواسته‌هایش، اشتهای بیشتری برای مصرف فرآورده ها پیداکرده‌است .**

**البته نبایدتصور کرد حالا که‌رهبران دو قدرت بزرك در مسکو به توافقهائی رسیده‌اند ، هرکدام بگوشه‌ای خواهند خزیدواختلافاتشان رافراموش خـواهند کرد.**

**چنین‌وضعی محال است‌وامکان پیدایش آن‌وجودندارد .**

چین ، نقش‌عمده‌ای‌درروابط دوقدرت بزرك بازی می کند ..بویژه این‌که توافق آنان درست موقعی صورت می گیرد که چین کوبه درهای زیادی از قبیل انرژی‌اتمی تادر های سازمان‌ملل متحد را بصدادرآورده‌است .

**بالاخره این‌انگیزه راهم نباید از نظر دور داشت که رهبران شوروی خواهان پیروزی مجدد نیکسون بـرای ریاست جمهوری آمریکابرای چهارسال دیگر می‌باشند.**

ـ درسال ۱۹۶۰ وپس از ماجرای هواپیمای (یو-۲) خروشچف کنفرانس سران را در پاریس‌ترك کردو دربرابر هارولدمك‌میلان نخست‌وزیر انگلستان‌و شارل‌دوگل رئیس جمهور فرانسه به آن‌نهاور گفت‌تازمانی که «این مرد » درکاخ‌سفید باشد، حاضر بشرکت در کنفرانس سران نخـواهد بـود .

ـآرزوی جانسون هم این بود که به کرملین برود و درسال ۱۹۶۸ کار بجائی رسید که جانسون تقاضای‌دعوت‌به‌شوروی راکرد ولی همانگونه که‌یك‌مثل شرقی میگوید ، سران شوروی از این گوش شنیدند واز آن گوش در کردند .

ـولی اینبار باوجود بحران‌شدیدویتنام وخاورمیانه ، کاخ کرملین درهای خود را بروی نیکسون گشود . معنی این کار رهبران شوروی آن است که : برژنف‌و رهبری اتحاد شوروی خواهان پیروزی مجدد نیکسون‌درانتخابات‌ریاست‌جمهوری آمریکا میباشد .

درموردعلل‌این خواسته‌نظرات‌گوناگونی وجود دارد از جمله :

**۱ـ ایجاد تفاهم میان دو قدرت بزرك نمیتواند بیش‌از این به تعویق بیفتد .**

**۲ـ مسکو، مردی را برای ریاست جمهوری آمریکا ترجیح میدهد که‌به دشمنی سرسخت با کمونیسم شهرت داشته باشد ، تا بتواند ایالات متحده آمریکا را بدون هیچگونه مانعی بسوی تفاهم باشوروی پیش ببردوازطرف‌سایر عناصر به«جانبداری»از کمونیسم‌متهم‌نشود.**

**۳ـ ولی مطلبی که قابل بحث‌وگفتگو نیست‌این است که‌مسافرت نیکسون‌به شوروی یکنوع گروبندی‌رهبران‌شوروی برای پیروزی نیکسون بشمار میرود .**

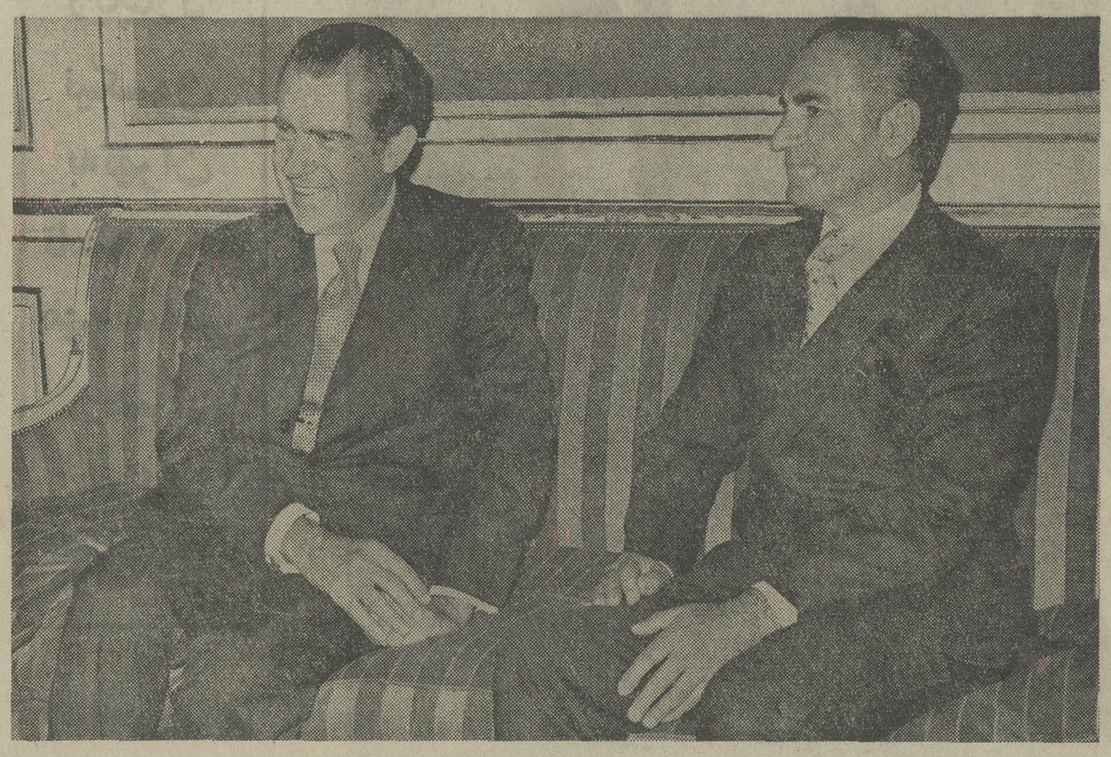

این عکس لحظه‌ای قبل از مذاکرات مهم سیاسی شاهنشاه آریامهر و پرزیدنت نیکسون را نشان میدهد . لبخند رهبران دو کشور نمایاننده اطمینان آنان به ثمر بخش بودن مذاکراتشان است .

## مذاکرات بالبخند آغازشد

از : آفریقای جوان — ترجمه : رضا عقیلی

# سودان: چگونه‌صلح‌دوام‌میآورد؟

سودان جنوبی ظاهرا بعد از موافقتنامه اخیر از استقلال داخلی برخوردار شده است ولی نه افکار عمومی افریقائیان و نه مردم جهان اطلاع زیادی در این باره ندارند . پرده اسرار و ابهامی که این سرزمین را پوشانده به تدریج بعد از کودتای سال ۱۹۷۱ محو میشود .هفده سال بود دولت مرکزی خرطوم در گیر جنگی خونین باشورشیان جنوبی سودان بود ولی موافقتنامه هائی که استقلال داخلی جنوب را تامین میکند،باین‌نبرد طولانی پایان بخشید . اما چه شد که به چنین‌توافقی‌رسیدند؟ آیااین‌موافقتنامه دوام خواهد داشت ؟

برای پاسخ باین دو سئوال‌بایستی به عقب برگشت ، چه در آنجا میتوان اساس و ریشه تشکیل دهندگان قدرت سیاسی امروز سودان را پیدا کرد .

جغرافی دانان عرب معتقدند‌کشور سودان در اصل «بلادالسودان» یعنی‌سر زمین سیاهان نام داشته که‌تدریجا کلمه «بلاد» حذف شده و به سودان تبدیل شده است . سودان از طرفی تحت تاثیر مکه قرار گرفته و از طرف‌دیگر وجود دره نیل این کشور را به طرف مصر سوق داده و قلمرو آن تا قلب افریقای سیاه کشیده شد بهمین دلیل در اعصار گذشته همیشه‌دارای‌دوصاحب اختیار بوده است . سودان راه‌عبورقافله بردگان وسیل طلا و عاج بوده که از افریقای مرکزی به مصر و از آنجا به سایر نقاط جهان سرازیر میشده است محمد علی در مصر اولین امپراطوری‌بود که به سودان مرکزیت بخشید وزبان عربی و مذهب اسلام را در آنجا رواج داد . چون زبان و مذهب از مصر به این سرزمین یعنی در واقع از شمال به سودان نفوذ کرده بود لذا هر قدر که بطرف جنوب سودان پیش میرویم می ـ بینیم سیرزبان و مذهب کندتر میشود تا جائیکه در جنوبی ترین نقطه‌سودان مسلمانان عرب زبان کمتر بچشم می ـ خورند . و بهمین دلیل با شمالی ها به علت اختلاف زبان و مذهب حسن رابطه ندارند. ازآن موقع‌تابامروز هرحکومتی در خرطوم برسرکار آمده عده‌ای‌رابرای تنبیه و سرکوبی جنوبی ها بدانصوب فرستاده است .

علاوه بر اینها سودان جنوبی از مراکز تمدن اعراب فرسنگها بدورندو نسبت به زبان عربی و مذهب اسلام کینه‌ای وحشیانه دارند .

در ۱۸۹۸ سرزمین سودان‌بصورت یك شبه مستعمره انگلیس و مصر در آمد و انگلیسها فقط به پنبه آنجا نظر داشتند و در عین حال کنترل این راه سوق‌الجیشی‌ومعبرکاروانهای مال‌التجاره برای آنها لازم بود .

کم‌کم رهبران سودان درشمال که از ناسیونالیسم مصر الهام گرفته‌بودند صلاح در این دیدند که بایکدیگرعلیه انگلستان متحد شوند . در سال ۱۹۵۶ سودان تحت رهبری شمالی ها باستقلال رسید .

در ۱۹۵۸ مارشال عبود به بی‌ ثباتی که از بعد از استقلال در آن سرزمین حکمفرما بود پایان بخشید و وعده داد کشور را از این تنگنای اقتصادی که براثر بسته شدن کانال سوئز و فسادو رشوه خواری دستگاه دولتی دچار شده بود رهائی بخشد .

برای اینکار دست کمك بسوی امریکائیان دراز کرد . او خود می ـ دانست سوق بطرف امریکا خوشایند ملت نیست و برای جبران این کار سعی کرد «قهرمان» وحدت ملی شود و لذا بر فشار خود به جنوبی ها افزود و هفده هزار سرباز بدانصوب گسیل داشت .

لیکن نقشه های سیاسی عبود با شکست مواجه گشت : نه فقط وضع اقتصادی کشور بدتر شد بلکه شورشی هم بوجود آمد که در راس آن یك سازمان سیاسی ، نظامی که بعدا نام «انیانیا» بخود گذاشت ، قرار گرفت (این کلمه‌دراصل آنثرانیا سکرت‌آرمی بوده که به انیانیا تبدیل شده‌است).

عبود ناچار براثر یك انقلاب‌نظامی که در راس آن سرهنك جوانی به‌نام «تمیری» بود از کار بر کنار شد و افسران انقلابی طبق قولی که داده‌بودند حکومت را به غیر نظامیان سپردند و خود «بگوشه انزواخزیدند ».

گرایش بچپ

در سال ۱۹۶۵ دولت غیرنظامی که جانشین رژیم دیکتاتوری عبود شده و بعدا کنفرانس میز گرد با جنوبی ها تشکیل داد ، چنان فشاری به جنوبی ها وارد کرد که در مناطق «ژوبا» و «وو» بالغ برسه هزار نفر از مردم غیرنظامی کشته شدند و مردم ناچار به مناطق سرحدی‌و کشورهای اوگانداو اتیوپی، جمهوری افریقای‌مرکزی پناهنده‌شدند.

از سال ۱۹۶۵ تا ۱۹۶۹ یعنی‌در عرض سه سال و نیم چهار دولت پشت سرهم بروی کار آمدند و دو باره‌همان تزلزل وعدم ثبات گذشته تجدید شد .

**این بار عده‌ای غیر نظامی مانند محجوب رهبر حزب کمونیست سودان و «عوض‌الله »که اطراف «نمیری» را گرفته بودند ، او را جلو انداختند واو در روز ۲۵ مه فرماندهی انقلاب یعنی قدرت را بدست گرفت و بمحض روی کار آمدن سیاست مترقیانه‌ای که به سوسیالیسم گرایش داشت‌درپیش‌گرفت و برای اولین بار مسئله اختلافات جنوب و شمال و تمایلات جنوبی ها را مطرح کرد و حاضر شد به جنوبی هااستقلال داخلی دهد .**

**جنوبی ها در مواضع خود باقی ماندند و منتظر شدند تا حکومت جدید چهره حقیقی‌اش‌را نشان‌دهددرصورتیکه استقلال داخلی عملی نمیشد، جنگ‌ادامه پیدا میکرد .**

بعد از انقلاب نافرجام ژوئیه گذشته: حزب کمونیست سودان بانتظار روزی که دو باره در عرصه سیاست‌ظاهرشود در تاریکی فرو رفت .

بهر حال چنانچه نمیری بخواهد حکومتش دوام پیدا کند ناچار است سیاست وحدت ملی را دنبال کند یعنی به بی ثباتی و تزلزل که جنك جنوب نتیجه آن بود پایان بخشد او اکنون پایگاه مستحکمی بدست آورده است یکی موافقتنامه با جنوب‌ودیگری‌حمایت ملت که دیگر از جنك خسته شده‌اند و برای اینکار بایستی ،

**۱ـ بودجه و اعتبارات جنگی را حذف کند و منابع ملی‌را به اقتصاد عمومی سودان تخصیص دهد .**

**۲ـ اقدام به توسعه اقتصاد جنوب بکمك سازمانهای بین‌المللی و کشور ـ های کمك کننده کند**

**۳ـ روابط اقتصادی و سیاسی‌سودان با کشور های جهان و بخصوص با کشور های آفریقای سیاه را تقویت کند .**

بطوریکه ملاحظه میشود موافقتنامه هائی که با جنوب مبادله شده بر مبنای صحیحی بنا شده و با وجود همه اینها دوام این موافقتنامه ها مستلزم آنستکه حکومت خرطوم‌دراسرع‌وقت‌دست‌بابتکار زده و تکیه گاهی از روشنفکران و اصلاح طلبان کشوربرای‌خودوحکومتش پیدا کند .

**از : هرالدتریبون — ترجمه : پرویزپرتو**

# کاهش نقش ارتش امریکادر جنگ ویتنام

بعضی ازمردم شاید هنوز عقیده‌داشته باشند که آمریکائی ها، سرنوشت‌جنك ویتنام را در دست‌دارند و هنوز فرمانده نیرو های آمریکائی در ویتنام ژنـرال آبرامس‌به‌فرمانده نیرو های‌ویتنام‌جنوبی فرمان میدهد و باو میگوید که چه بایدبکند وفرماندهان آمریکائی درحالی که در هلیکوپتر های خود سوارند وبر فراز جبهه های جنك پرواز می کنند به نیروهای زمینی ویتنام جنوبی مـی گویند که چه‌کار هائی را باید انجام دهندوچگونه درمقابل نیروهای‌کمونیست مقاومت کنندولی‌حقیقت چنین نیست و درواقع بسیاری از مستشاران نظامـی آمریکائی و فرماندهان ارتش آمریکا درویتنام آرزو می کردند که ایکاش وضع همینگونه بودو آنها می توانستند و یا اختیار داشتند که بر نیروهای ویتنام جنوبی فرماندهی کنندوسرنوشت جنك را در دست‌گیرند ولی علاوه بر این که آمریکائی هادر ویتنام دارای چنین‌قدرت واختیاراتی نیستند حتی در بعضی مواقع‌اطلاعات صحیحی ازآنچه در جبهه ها می‌گذرد ندارند و بدرستی نمیدانندوضع جبهه جنك چگونه است فرمانده نیروهای آمـریکائی گاه‌چنان از این وضع خسته میشود که زبان به شکایت میگشاید .او به یك‌خبرنگاردر هفته پیش گفت:

**ـهیچکس از من سئوال نمی کند وهیچکس نظر مرا نمی‌پرسد بنظر می رسد که‌کار ها چنان صحیح‌و مطابق با اصول انجام میشود که ویتنامی هادیگر نیازی برای‌تماس گرفتن بامن‌ومشورت یاکسب تکلیف نمی‌بینند .**

**یك سرگرد آمریکائی که درویتنام کار راهنمائی افسران‌ویتنامی را به‌عهده داردو طرف مشورت آنها است می ـ گوید:**

**ـمرافراموش می کنند در مواردی نادریك یا دونفر از افسران‌ویتنام‌جنوبی فقط بمن میگویند که چه می کنندو باخواهندکرد ولی هیچگاه هیچکدام از آنهانظر مراسئوال نمی‌کنند .**

البته آمریکائی ها در ویتنام هنوز تلاش می کنند که‌کار ها را بروفق مرادو خواسته خود انجام دهند نزدیك به لحظاتی که کمونیست ها حمله‌وسیع وشدید خود را به شهر آن‌لوك آغاز کردند ، یك ژنرال‌آمریکائی که‌مستشار لشگرسوم ویتنام جنوبی‌است به نـزد فرمانده گردان پنجم این لشگر رفت . **او به‌ژنرال ویتنامی گفت که مردان‌خود را به محافظت وپاسداری در اطراف‌شهر بگمارد تااگر کمونیست ها خواستند به شهر حمله‌کنند غافلگیر نشوندولی‌ژنرال ویتنامی به‌این‌راهنمائی اوتوجه نکرد و باصطلاح‌حرف را از یك گوش شنید و ازگوش دیگر در کردژنرال‌ویتنامی‌فقط دوگروهان از افراد خود را در اطراف شهربه‌پاسداری گماشت‌ووقتی کمونیست ها به‌شهر حمله کردندبا مقاومتی‌روبرو نشدند وبه‌آسانی‌توانستندواردشهرشوند.**

البته‌بعضی‌مواقع‌به‌راهنمائی های‌افسران آمریکائی توجه میشود یك سرهنـك آمریکائی که مستشاری یك ژنرال ویتنامی را به‌عهده دارد می گوید . که نامه‌ای به ژنرال ویتنامی نوشته‌است‌و نقاط ضعف افرادوسازمان ارتش اوراطی آن‌نامه باو گوشزد کرده‌بودسرهنك‌مزبور میگوید وینتامی ها به‌این‌نامه جوابی نداد‌ندولی‌بعد از یك هفته ملاحظه شد که به‌راهنمائی های من توجه کرده‌اند ونقاط ضعف را ازبین برده‌اند .

هر مستشار آمریکائی عقیده‌دارد که بهترین وظیفه اواین‌است که‌وقتی کمك هوائی خواسته میشودوفرمان حمله‌هوائی به هواپیمای‌آمریکائی‌در کوبیدن مواضع کمونیست‌ها داده میشود طوری این‌امر انجام گیرد که نتیجه‌ای مثبت‌و موثر ازاین حملات بدست آید و دومین وظیفه این‌است که بطور دقیق بداند درجبهه ودر صفوف ارتش‌ویتنام جنوبی چه می گذرد تابتواند در رفع‌نواقص بکوشد . ولی‌بعضی از مستشاران معتقدند کـه ویتنام جنوبی به آنها احتیاجی ندارد وبه‌حرفهای آنهاتوجه‌ای نمیشود ولی همگی آنها عقیده دارند که‌ویتنام جنوبی به‌نیروی هوائی آمریکا نیاز دارد .

آنهامیگویند نیرو های ویتنام‌جنوبی موثرومفیداست‌وبخوبی‌می‌تواند درحملات نزدیك موفق شود ودربعضی مواقـع موفقیت آنها بمراتب بیشتر از حمله جت های جدیدوسنگین آمریکائی در کوبیدن مواضع کمونیست ها است . ولی نیروی هوائی‌ویتنام جنوبی به‌تنهائی نمی‌تواند بطور موثر و قاطع سنگر ها وموانع کمونیست ها را در هم‌بکوبد. ولی‌تازمانی که‌این نیاز به هواپیما های آمریکائی درارتش‌ویتنام‌جنوبی‌وجود دارد اختلاف‌بین مستشاران آمریکائـی و فرماندهان نظامی ویتنام جنوبی باقی خواهد بود.

ارتش‌ویتنام جنوبی درروی زمین نیز به‌مستشاران نظامی آمریکائی نیازمند است‌چون بدون وجود آنها نمی تواند مواضع دشمن را به خوبی‌تعیین کرده‌و هواپیما های آمریکائی را در بمباران کردن آنها راهنمائی کندو راهنمایان ویتنام جنوبی هنوزهیچکدام به آن‌قدرت ودقت‌لازم برای راهنمائـی هواپیما ها نرسیده‌اند .وجوداین‌مستشاران‌آمریکائی درواحدها است که گاه‌تضادعقیده‌شدیدی بین آنها وفرماندهان ارتش ویتنام‌جنوبی بوجود میاورد شاید از طرف دیگر حق بافرماندهان ویتنام جنوبی باشد چه‌آنها هستند که در خطوط مقدم جبهه‌ها می جنگند واین حق آنها است که در تعیین سرنوشت جنك‌و چگونگی‌نبرد و یاحرکت نیرو هاودیگر موارد تصمیم بگیرند.

## رادیوهای خارجی چه گفتند

**رادیولندن ـ** طبق گزارش مقامات اداره‌مهاجرت‌اسرائیل در سال ۱۹۷۱ چهل ودو هزار یهودی ازنقاط مختلف جهان به اسرائیل مهاجرت کرده‌اند ، اداره مهاجرت اسرائیل پیش‌بینی میکند تعداد یهودیان مهاجر تا پایان سال جـاری مسیحی به شصت هزارنفر برسد .

**صدای آمریکا ـ** آبا‌ابان‌وزیر خارجه اسرائیل پیشنهاد کرد که گفتگو هائی مانند مذاکرات مسکو و واشنگتن بین اعراب واسرائیل انجام گیرد،این پیشنهاد را آبا‌ابان دریک مصاحبه مطبوعاتی مطرح کرد .

**رادیوپاریس ـ** ویتنام شمالی وویت‌کنگ آمادگی خودرا برای شرکت درکنفرانس صلح پاریس اعلام داشتند ، ایـن کنفرانس درچهارم ماه مه توسط نمایندگان آمریکائی تعطیل شدوینکنگ‌وویتنام‌شمالی‌پیشنهادکرده‌اند که یکصد و پنجاهمین جلسه کنفرانس صلح با شرکت آنها تشکیل شود .

**صدای آمریکا ـ** هانوی آمریکا را به پ تاب مین‌های تازه و بیشتری در آبهای خلیج تونکن و اطراف بنادر ویتنام شمالی متهم کرد .

**رادیو رم ـ** جیووانی‌لئونه ، رئیس جمهوری ایتالیا پیشنهاد تشکیل کابینه جدید وائتلافی ایتالیا را با شرکت‌پنج حزب این کشور مطرح‌کردولی ناظرین سیاسی معتقدنداحزابی که باید دردولت ائتلافی شرکت نمایند بشدت بایکدیگرمخالفت ورزیده و شکافهای بزرگی دروحدت آنهاایجاد شده است.

**رادیولندن ـ** « انتونی‌رویله » معاون وزیرخارجه وامور کامنولث ازلندن به پکن سفر کرد ، «آنتونی‌رویله»اولین مقام وزارتی انگلستان است‌که‌ازبدو تشکیل دولت جدید چین کمونیست درسال ۱۹۴۹ تابه‌حال باین کشور سفر میکند .

ویژه دیدار نیکسون از تهران

از : سیما دبیر آشتیانی ومحمدپورداد

# نیکسون با «روح ٦٧» به تهران آمد

## • تلفن اسرارآمیزی که نیکسون رامانندسایه‌ای دنبال میکند

تهران دیروز و امروز فرش‌های قرمزرنگش را برای استقبال و بدرقه پرزیدنت ریچاردنیکسون رئیس جمهوری آمریکاوپاتریشیا- نیکسون بانوی اول کاخ سفید در مهرآباد برزمین گسترده و از مردی که امروز مرکز ثقل جهان شده به بهترین وجه وگرمترین نوع ممکن پذیرائی نمود .

نیکسون ساعت چهار بعدازظهر دیروز باهواپیمای‌جت‌بوئینگ‌شماره یک نیروی هوائی آمریکا که‌اخیرا نامش به « روح٦٧ » تغییر یافته به تهران آمد و نزدیک به ساعت دو بعداز ظهر امروز مهرآباد را با همان هواپیما ترک گفت .

پاویون سلطنتی دروازه ورود نیکسون به تهران بود .

### آغوش باز آسمان

برخلاف ٢٤ ساعت قبل که‌غباری از دود وابری سیاه و توفانی بی سابقه تهران را دربر گرفته بود آسمان تهران نیز دیروز آغوش خود را به روی نیکسون گشود و باوجودلکه‌های ابری که گاه‌بگاه‌به چهره خورشید وسمه می کشید، آسمان تهران شفافیت بی نظیری از خودنشان داد واین توام با مقدمات پرشکوهی کمبرای‌استقبال از نیکسون فراهم آمده بود بر شکوه و جلال مراسم دیروز فرودگاه دوچندان افزود .

استقبالی که دیروز ازنیکسون وهمسرش بعمل آمد شاید یکی‌از رنگین‌ترین برنامه هائی باشد که مهرآباد تاکنون بخود دیده‌است.

از ساعت دو بعدازظهرمدعوینی که برای استقبال‌ازرئیس‌جمهوری وهمسرشان به فرودگاه دعوت شده بودند به پاویون سلطنتی می آمدند . اعضا ی‌سفارت‌آمریکا بابانوانشان وعده‌ای‌ازآمریکائیهای مقیم تهران و دختران و پسران جوان با اتوبوسهای متعدد برای دیدار رئیس جمهوری به مهرآباد آمدند . لباسهایشان ساده و معمولی بود و حتی عده‌ای از دختران جوان بلوز وشلوار پوشیده بودند .

این عده که باالباسهای رنگارنگ خود بررنگ مهرآباد دوچندان افزوده بودند ، هریک دوربینی‌هم بدست داشتند تا از خاطره‌دیدار نیکسون عکس و فیلم تهیه کنند .

مسیر اعلیحضرتین ومیهمانان عالیقدرشان با حاشیه‌قرمزمفروش شده بود و سه جایگاه‌مخصوص درسه زاویه نزدیک بهم برای خبرنگاران ، فیلمبرداران و عکاسان واعضای سفارت درنظر گرفته شده بود .

یک سکوی چهارگوش آبی‌رنگ که باقالی مفروش بود برای تشریف‌فرمائی و توقف شاهنشاه آریامهر و پرزیدنت‌نیکسون هنگام انجام مراسم نظامی درنظر گرفته شده بود . در دوطرف این‌جایگاه پرچم های ایران و آمریکا به اهتزاز درآمده بودند .

بفاصله نیمساعت و یکربع قبل‌از ورودرئیس جمهوری وبانو ، دوهواپیمای غول پیکر خبرنگاران وفیلمبرداران آمریکائی را کمدر سفر نیکسون بشوروی‌اوراهمراهی کرده بودند بتهران آورد.ده‌دقیقه قبل ازورود رئیس جمهوری ، شاهنشاه آریامهر و علیاحضرت شهبانو باهلیکوپتر سلطنتی به فرودگاه مهرآباد تشریف‌فرما

بقیه در صفحه ۱۵

## ولیعهدونیکسون

**درحضوراعلیحضرتین والاحضرت ولیعهدبحضور نیکسون معرفی‌میشود ،دیداری دوستانه است در محیطی‌پراز تفاهم.**

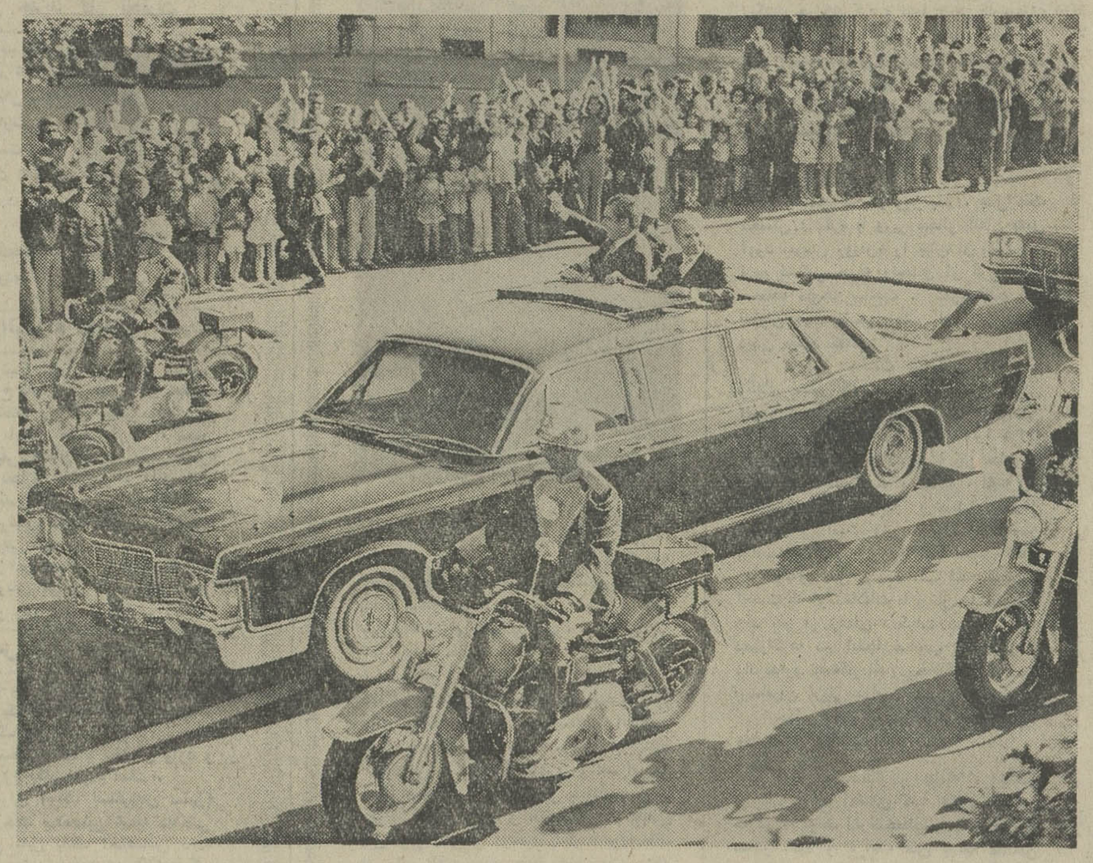

## دوستی استوار دوملت

عبور پر شکوه موکب‌شاهنشاه آریامهر و رئیس جمهوری امریکا از خیابان های تهران ...استقبال دیروز مردم تهران از رئیس جمهوری آمریکا نمایشگر علائق قلبی بی شائبه ملتین ایران و آمریکا بود .


روزه‌وادیم
اینک بی‌پرواترین اثر سینمائی‌خود را تقدیم میکند

آغاز چهارمین هفته نمایش‌در
سینماونک
این فیلم در ایران فقط یکبار آنهم در سینما ونک نمایش داده میشود و بعد از آن در هیچ سینمای دیگری نشان داده نخواهد شد

راک هودسن . انجی دیکینسون
درفیلمی بکارگردانی: روزه وادیم

صف دختران زیبا
رنگی
باشرکت: تلی‌ساوالاس - رودی مکداول - کلیان وین
محصول ممتاز کمپانی مترو گلدوین مایر

تماشای این فیلم برای اشخاص کمتر از ۱۸سال ممنوع است

سانسها - ۳۰ر۱۱ صبح - ۳ر۳۰ - ۵ر۳۰ - ۷ر۴۵ - ۱۰ بعد از ظهر
برای رزرو بلیط به کیشه سینما مراجعه‌فرمائید

تقریباچند قدمی ماه پذیرائی در میان ستارگان
تراس گل در فضای آزاد
گل - خیابان شاه تلفن۶۶۳۶۳۵ - تا نیمه‌شب با پذیرائی‌خاص

مژده پانسیون نوزادان و کودکان کودکسرا
آماده ثبت‌نام اطفال شما میباشد . تلفن۸۲۳۸۸۷

آغاز هفته دوم نمایش‌در سینما
رادیوسیتی
داستانی شور انگیز و پرماجرا ازمهاجرت دریانوردان حادثه‌جو به جزیره بهشت آسای هاوائی و عشقی آتشین که از طوفانهای مناطق حاره گرم‌تر و سرکش‌تر بود

چارلتون هستون
جرالدین چاپلین
در فیلم پاناویژن ورنگی
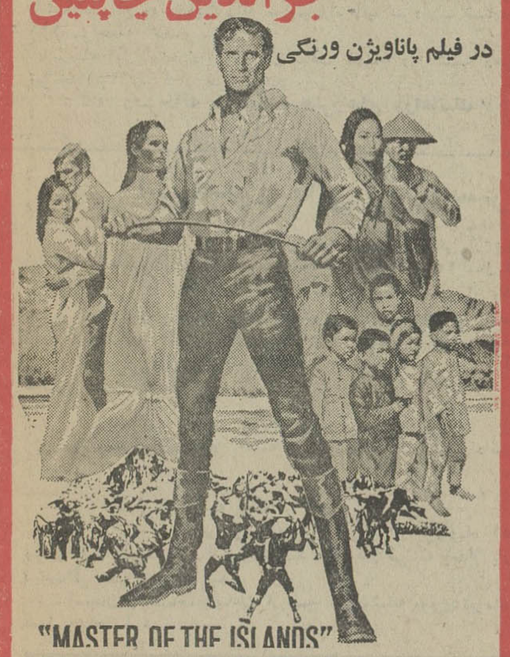
"MASTER OF THE ISLANDS"
سلطان جزایر
باشرکت: جان فیلیپ‌لا- تیناچن - الك مك کن
موزیك از : هنری مانسینی محصول یونایتد آرتیست
شروع سانسها ۱۵ر۱۱ صبح ۲ر۴۵-۵-۷ر۱۵
۹ر۴۵ بعد از ظهر

قسمتی ازمشخصات فنی کاشی سعدی که مورد توجه مهندسین و دکوراتورهاست


کاشی سعدی پشامنک درتحول صنعت سرامیک ایران

شانسی نیست ..... قطعی است
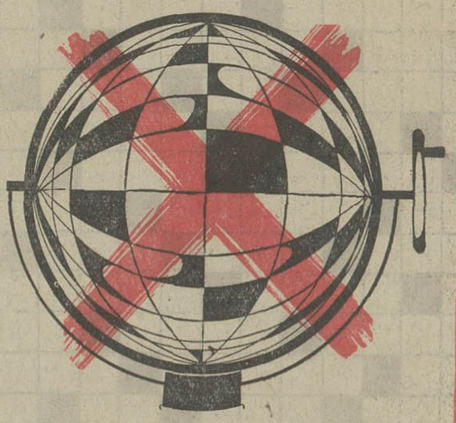
برای اینکه صاحب خانه شوید احتیاج بقرعه‌کشی نیست
پس‌انداز مسکن بانک رفاه کارگران شمارا صاحب خانه می‌کند


## تورگل‌ها

برنامه تابستانی **شرکت سیاحت ایران**

دیدار ازشهرهای: آتن، رم، بارسلون، آمستردام، لندن، پاریس و بازدید از

**بزرگترین نمایشگاه جهانی گل درهلند**

اقامت در هتل های درجه یك **مدت ۲۳ روز** همراه با راهنمای مجاز و مجرب **حرکت شنبه سوم تیرماه**

قیمت ۶۹۵۰۰ ریال نقد و اقساط

برای رزروجا به خیابان کریم خان زند شماره ۱۵۱

**شرکت سیاحت ایران**

تلفن هـای ۸۲۵۱۰۶ - ۸۲۵۱۰۷ - ۸۲۵۱۰۸ مراجعه فرمائید .

## تورهای سازمان جلب سیاحان

**روزهای یکشنبه دیدار از :**
موزه هنر های زیبا - مجلس شورای‌ملی- میدان شهیاد- قهوه‌خانه‌آب‌انبار- پس‌از صرف ناهار : موزه‌ایران باستان موزه مردم شناسی - کاخ گلستان - ورزش باستانی در باشگاه جعفری پذیرائی در یکی از رستورانها .
**هزینه ۳۵۰ ریال**

**روزهای چهارشنبه دیدار از :**
قالی‌شوئی‌چشمه‌علی-آرامگاه‌اعلیحضرت رضا شاه - قهوه‌خانه آب‌انبار -مجلس شورایملی - موزه جنائی.پس از صرف نهار : کارخانه ارج - میدان شهیاد - کاخ گلستان - موزه مردم شناسی پذیرائی در یکی از رستورانها .
**هزینه ۳۵۰ ریال**

**روزهای جمعه دیدار از :**
میدان شهیاد - موزه هنر های زیبا-استادیوم یکصد هزارنفری پس‌ازصرف ناهار - سد امیرکبیر (سد کرج) -باغ‌وحش - پذیرائی در یکی از رستورانها
**هزینه ۳۵۰ ریال**

**تور دو روزه پنجشنبه‌وجمعه (شهرهای کرج‌وقزوین)**
دیداراز شهر صنعتی البرز- حسینیه امین - حمام مرمر - مرقد شاهزاده حسین (ع) آقابابا (محل پایه گذاری‌عصر جدید ایران) - کارخانه شیشه سازی - مزرعه نمونه عمرانی قزوین -دامپروری حیدرآباد و هزینه دو روز پذیرائی شامل وسیله نقلیه .تمامی غذاها ، اقامت در هتل ، ورودیه ها و کلیه پذیرائیها .
**۵۰۰ ریال**

**حرکت ساعت ۸ صبح . محل رزرو:بولوار الیزابت- سازمان جلب سیاحان . تلفن ۶۲۱۲۹۰**


«آگهی دعوت مجمع عمومی عادی»
با توجه به مواد ۱۰ و ۱۱ اساسنامه بانک تجارت‌خارجی ایران مجمع عمومی عادی بانک در ساعت ۵ بعد از ظهر روز چهارشنبه ۲۴ خرداد ۱۳۵۱ در محل بانک واقع در خیابان سعدی جنوبی‌کوچه بانک پلاک شماره ۶۱۸ تشکیل خواهد شد خواهشمند است شخصا یا توسط نماینده قانونی خود در جلسه مزبور شرکت فرمائید .
ضمنا تمنا دارد قبل از تاریخ مزبور بیانک مراجعه نموده و ورقه ورود بجلسه را دریافت فرمایند .
دستور جلسه
۱ـ انتخاب یا تجدید انتخاب اعضای شورای بانک و تعیین مبلغ حق حضور آنان با توجه بمواد ۱۷ و ۲۱ اساسنامه .
۲ـ اخذ تصمیم در باره گزارش سالانه مدیر عامل .
۳ـ تصویب ترازنامه و حساب سود و زیان سال ۱۳۵۰ .
۴ـ اخذ تصمیم نسبت به گزارش بازرسان .
۵ـ اخذ تصمیم نسبت به اندوخته‌ها و تقسیم سود .
۶ـ انتخاب یا تجدید انتخاب بازرسان و تعیین مقرری آنان .
آ ـ ۱۵۱۲۶ مدیر عامل ـ آشوت ساقاتایان


# تلویزیون

## ۷

### برنامه شبکه تلویزیون

۱۶ـ۴۵ اسلاید و موزیک
۱۶ـ۵۸ سلام شاهنشاهی و اعلام برنامه
۱۷ـ۰۰ آموزش برای زنان روستائی
۱۷ـ۳۰ کارتون باگزبانی
۱۸ـ۰۰ کودکان
۱۸ـ۴۵ اخبار
۱۹ـ۰۵ آیوانهو
۱۹ـ۳۰ برنامه دانش
۱۹ـ۵۵ قرن بیستم
۲۰ـ۳۰ مشروح اخبار همراه‌با فیلم‌های خبری
۲۱ـ۰۵ تئاتر
۲۱ـ۵۰ دنیای براکن
۲۲ـ۵۰ آخرین اخبار

**نیمروز پنجشنبه**

۱۲ـ۴۵ اسلاید و موزیک
۱۲ـ۵۸ سلام شاهنشاهی و اعلام برنامه
۱۳ـ۰۰ اخبار نیمروز
۱۳ـ۱۰ بهداشت
۱۳ـ۳۴ فیلم ویژه
۱۴ـ۲۰ موسیقی ایرانی
۱۴ـ۳۰ اخبارنیمروز بخش‌اول

## ۹

### برنامه دوم تلویزیون

۱۹ـ۰۰ اسلاید و موزیک
۱۹ـ۲۰ سلام شاهنشاهی و اعلام برنامه
۱۹ـ۲۲ اخبار
۱۹ـ۲۷ دکتر بن‌کیسی
۲۰ـ۱۷ موسیقی کلاسیک
۲۱ـ۰۳ برنامه آغاز
۲۱ـ۳۰ اخباربرنامه دوم
۲۲ـ۰۰ موسیقی فرهنگ وهنر
۲۲ـ۳۰ فیلم سینمائی

## ۱

### برنامه تلویزیون آموزشی

۱۷ـ۰۰ مسابقه طبیعی
۱۷ـ۲۵ مسابقه شیمی
۱۷ـ۵۰ زنگ تفریح
۱۸ـ۰۰ مسابقه علم و تجربه
۱۸ـ۲۵ جبر سال پنجم
۱۸ـ۵۰ پاسخ به پرسش‌های شیمی
۱۹ـ۲۰ پاسخ به پرسش‌های انگلیسی
۱۹ـ۵۰ زنگ تفریح
۲۰ـ۰۰ پاسخ به پرسش های شیمی
۲۰ـ۳۰ پاسخ به پرسش‌های انگلیسی

**پنجشنبه**

۱۳ـ۳۰ ترانه‌ها و چشم‌اندازها
۱۴ـ۰۰ سلام شاهنشاهی و اعلام برنامه
۱۴ـ۰۵ زبان انگلیسی
۱۴ـ۲۰ شیمی ششم
۱۴ـ۵۰ علوم دبستانی
۱۵ـ۰۵ گرامر انگلیسی
۱۵ـ۲۰ شناخت حرفه و فن دوره راهنمائی
۱۵ـ۴۵ زنگ تفریح
۱۶ـ۰۰ هندسه ومخروطات
۱۶ـ۳۰ فیلم داستانی

## ۸

### برنامه تلویزیون آمریکا

۱۷ـ۰۰ کوچه سسامی
۱۷ـ۵۵ برنامه آگهی
۱۸ـ۰۰ اخبار
۱۸ـ۱۰ برنامه‌مخصوص‌ورزشی
۱۹ـ۰۰ برنامه اسکی
۱۹ـ۲۵ برنامه اوسی
۱۹ـ۵۰ روان ومارتین
۲۰ـ۴۰ سرکار ستوان
۲۱ـ۳۰ بعدا اعلام خواهد شد
۲۲ـ۰۰ برنامه آگهی
۲۲ـ۰۵ چهارشنبه‌شب درسینما

**پنجشنبه**

۹ـ۰۰ برنامه سیرک
۱۱ـ۰۰ کوچه سسامی
۱۲ـ۰۰ دانیل‌بون
۱۳ـ۰۰ فیلم کودکان
۱۴ـ۰۰ برنامه‌مخصوص‌ورزشی
۱۶ـ۰۰ ورزشکار آمریکائی
۱۶ـ۳۰ برنامه‌مخصوص‌ورزشی

# انتقاد

محمدعلی سفری

## بفرمائید چه بنویسم؟

چند روز قبل بسفارش دوستی مردی پریشان حال‌آمده بود تا درددلش را درج کنیم، بلکه سایرین عبرت بگیرند وبه‌این گرفتاری دچار نشوند.

بقول خودش بدبختی او این بود که زنش باچند فرزند بزرگ ، خانه وزندگی رارها کرده و بدنبال‌کاری رفته است‌که از یک زن نجیب پسندیده نیست . منتهی این مرد می‌گفت‌من چندسال قبل این زن را طلاق دادم ، اما او دوباره رجوع کرد و سالهای سال است در خانه من زندگی میکند، بعنوان زن و شوهرولی از غیبت چند ماهه من سوء استفاده کرده و نه‌تنها با مرد دیگری رابطه برقرار ساخته بلکه بعنوان اینکه زنی است بی‌شوهر آن مرد را بشوهری برگزیده و مقدارقابل ملاحظه‌ای‌هم اثاثه زندگی منزل را برده و حالا هم منکر ازدواج مجدد است ، بدلیل اینکه رجوع را ثبت نکرده‌ایم وهم منکر سرقت اثاثیه ومن نمیدانم تکلیف چیست ؟

نامه دیگری داشتم از مردی که روزگاری زندگی آبرومندی داشت ولی پایش رابه مجالس قمار کشاندند وکردند کاری را که نباید بکنند و حالا این مرد با داشتن زن وده فرزند با مبلغ قابل ملاحظه‌ای بدهی که بصورت چک دردست مردم است دنبال چارجوئی است و میگوید اگر این طلبکارها مهلت بدهند من که از قمار توبه کرده‌ام کار میکنم و طلبشان را بتدریج میدهم ، ولی آنها نمیخواهند مهلت بدهند و بعنوان مردی که ظاهرا قمار والکل ودیگر گرفتاریها اعصابش را فرسوده کرده صحبت از خودکشی ، کشتن بمیان کشیده‌است.

از زندان شهربانی تبریز هم نامه‌ای داشتم ازچندزندانی مرتکب قاچاق مواد مخدر که برای پرداخت جریمه که البته صحبت از میلیون تومان است حالا حالاها دارند زندانی میکنند و حرفشان این است که زن و بچه را بامید خدارها کرده‌اند وچه‌بسا که این محکومیت اساس خانواده‌ها رامتلاشی کند وخواسته‌اند که از این بخشودگیها استفاده ببرند وبادادن قول شرف که دیگر گرد چنان کارها نگردند .

ویاز نامه‌ای داشتم از یکی از زندانی شده‌ها که‌کارمند دولت است وروزگاری هم در کار اداری مطبوعات خدمت‌میکرده وحالا اورا به‌بند کشیده‌اند که چرا در کار خودت آنچنان نکردی که مفررات میگوید و مرد درنامه‌ای که نوشته بود حرفش این بود که بدادش برسند ثابتات کند که اتهامش بی‌اساس است.

ویاز آمده‌بود مردی که میگفت‌برای وصول ارثیه«عمه‌جان» با دیگر بستگان همپیمان علیه کسی که قصد بلعیدن آنرا داشت بوکیلی مراجعه کرده‌اند ، ولی هنوز دعوا بمرحله‌نرسیده بین خود این حضرات جنگ درگرفته . عده‌ای وکیل راعزل وجمعی کماکان منصوب داشته‌اند وحالا آنها که عزل کرده‌اند وصول اسناد ومدارک را میخواهند ووکیل هم در این‌گیرودار ناظر است برجنگی که سه‌نفر درآن‌واحد یکدیگر را کتک‌میزنند.

وبازجوانی مراجعه کرده بود که چند سال است‌مخارج گزاف دختری را میدهم که خیال میکردم قصد زندگی بامن‌دارد وعدعی هم بود که هیچکس را ندارد، ولی ناگهان صاحب‌پدرو مادر و عمه ودائی شد باضافه یک جوان گردن‌کلفت بعنوان شوهرآینده ویعدهم زدن کتک مفصلی بمن بعنوان اینکه‌مزاحم دخترشان هستم ودزد ناموس ... و آمده بود که من چکنم .

اجازه بدهید ذکر مثال را تمام کنم، چون مثنوی میشود وهفتاد من کاغذ .

اما شمای خواننده بفرمائید که من نویسنده چه‌میتوانم بنویسم که جواب این همه ناله‌وفریادها را داده باشم ، جزاینکه بنویسم خدارحمت کند آن زمان راکه یک تارموی سبیل مرد قوی‌ترین وثیقه برای هرمعامله‌ای بود، هرقراردادی بود، هرقول وقراری بود و حالا نه‌آن «اخلاق» اثری در اجتماع باقی‌گذارده ونه یک «قانون» حسابی جایگزین آن شده که بداد مردم‌برسد. و آنوقت نتیجه همین است که می‌بینید، از درودیوار عدلیه عظمی عرضحال بالا میرود و در کریدورهای آن از قیل‌وقال مردم آنقدر سروصداست که چون لانه زنبور کسی را یارای نزدیک شدن به‌آن نیست.

# چهل سال قبل دیروز

## نظارت ساختمان راه‌آهن سراسری به کامپساکس واگذار شد

قرارداد نظارت ساختمان راه‌آهن‌شمال و جنوب‌مملکت‌با کنسرسیوم کامپساکس برای مدت شش سال منعقد گردید . اکنون اعلان مناقصه ساختمان راه آهن تهیه و به تصویب مقام وزارت طرق رسیده که قسمت‌هائی از راه آهن شمال و جنوب به مناقصه گذارده‌شود. کمپانی‌های خارجی و مهندسین و متخصصین داخلی مملکت میتوانند در این مناقصه شرکت نموده پیشنهادات خود را تقدیم دارند .

### انتظام‌و ابتهاج‌به ماموریت میروند

سیدنصرالله‌خان‌انتظام

از طرف وزارت امور خارجه آقای سید نصرالله خان انتظام عضو مقدم اداره جامعه ملل‌و عهود به سمت‌نیابت اول سفارت شاهنشاهی ایران در لندن انتخاب گردیدو آقای‌ابتهاج نایب اول سفارت شاهنشاهی درلندن به قاهره تغییر ماموریت خواهد یافت .

### رئیس تشریفات سلطنتی

میرزاعلی‌اکبرخان‌بهمن

آقای میرزا علی اکبرخان بهمن‌وزیر مختار سابق ایران در بلژیک به سمت ریاست تشریفات سلطنتی منصوب گردید .

### زیر نظر رئیس‌الوزراء

کارهای اداره کل تجارت پس از کنارگیری آقای یاسائی تحت نظرآقای رئیس‌الوزراء جریان دارد ، آقای وثیقی معاون اداره کل تجارت بامور مربوطه رسیدگی مینماید و همه روزه رایپرت جریان اداره کل تجارت را از نظر آقای رئیس الوزراء میگذراند . هنوز تصمیمی در خصوص انتخاب رئیس جدید کل تجارت اتخاذ نشده است .

### قطران سازی و فیراندود

از طرف اداره کل صناعت و فلاحت برای‌ایجاد و تاسیس کارخانه قطران سازی و فیراندود کردن تراورس های راه‌آهن‌در مازندران‌اقدام شده وموسسه مزبور در آنجا تاسیس گردیده و یکنفر متخصص خارجی (مسیو انگل‌هاد) که استخدام شده قریبا وارد و به‌مازندران خواهد رفت ، این‌موسسه کلیه تراورس ها را که توسط کارخانه چوب بری نمیشان جهت‌راه‌آهن تهیه میشود فیر- اندود نموده و به استخراج قطران مشغول خواهد شد.

### تشکیل اتحادیه مهندسین ایرانی

در حدود سی نفر از مهندسین ایرانی و خارجی برای تشکیل اتحادیه‌مهندسی دیروز عصر تشکیل جلسه دادند و پس از ایراد نطق‌ها هیئت رئیسه موقت‌خود را مرکب از آقایان علیقلی‌خان بناهی و میرزا حسن‌خان شفائی و میرزا احمدخان مصدق تعیین کردند .

آقای بناهی‌اظهار داشت : اگر تابحال این قبیل شرکتها و اتحادیه هاپیشرفت نداشت ، برای این بود که توجهی به امور ساختمانی‌و فنی نبود ولی درعصر حاضر توجهات زیادی معطوف میشود که امید میرود اتحادیه مهندسین نیز موفقیت حاصل کند و قرار شد برای تنظیم نظامنامه کمیسیونی مرکب‌ازهیئت رئیسه موقتی و آقایان فتح‌الله‌خان‌رئیس ساختمان بلدیه و خسرو میرزا بهمن‌و شهیر مهندسین اداره راه‌آهن مرکز و آقای شیرازی تشکیل گردد .

### دردیوان جزای عمال دولت

پس ازسلب مصونیتی که‌ازحاج‌امین- التجار اصفهانی نماینده مجلس و رئیس اطاق تجارت‌بعمل‌آمد نظر باینکه ایشان متهم به دادن رشوه می‌باشد موضوع در شعبه دوم دیوان عالی جزای عمال دولت تحت تعقیب و رسیدگی است و مشغول تحقیقات میباشند.

### فراکسیون ترقی در مجلس

در جلسه خصوصی‌مجلس شورای‌ملی مذاکراتی در خصوص‌تشکیل فراکسیون ترقی که مدتی است مرکب از عده‌زیادی از نمایندگان در خارج انعقاد میبافت بعمل آمد و بالنتیجه موافقت شد که‌همه هفته عصرهای‌سه‌شنبه فراکسیون ترقی در عمارت مجلس تشکیل گردد و به هیئت دولت نیز اطلاع داده شودکه اگر لوایح و پیشنهاداتی برای تقدیم مجلس دارند در فراکسیون حضور یافته و لوایح خود را قبل از تقدیم به مجلس به بحث و شور بگذارند.

### شور دوم لایحه نفت

خبر از کمیسیون‌اقتصاد ملی به‌مجلس مقدس شورای ملی

کمیسیون اقتصاد ملی با حضورنماینده دولت تشکیل و لایحه نمره ٦٤٤١ دولت راجع به امتیاز نفت جنوب را برای شور دوم مطرح نموده و بالاخره خبر شور اول را تایید و رابورت آنرا به عرض مجلس میرساند.

مخبر کمیسیون اقتصاد ـ فهیمی

### رئیس جدید کل تجارت

همایون سیاح

از طرف آقای رئیس الوزراء آقای همایون خان سیاح معاون وزارت مالیه برای ریاست اداره کل تجارت انتخاب گردید و در قصر سلطنتی حضور اعلیحضرت‌همایونی معرفی گردید .

### رئیس‌الوزراء دراداره تجارت

آقای رئیس الوزراء پس از معرفی آقای سیاح باتفاق در اداره کل تجارت حضور یافتند و آقای وثیقی معاون آن اداره را بایشان معرفی کردند ، سپس آقای وثیقی آقایان معزی رئیس اداره انحصار تجارت خارجی ، آقای نبیل سمیعی رئیس محاسبات و آقای مخبر- السلطان رئیس اداره تفتیش را به‌آقای سیاح معرفی کرد.

بعد از مراجعت آقای رئیس‌الوزراء رابرت جریان امور از طرف آقای وثیقی باستحضار رئیس‌جدیدکل‌تجارت رسید.

### تاسیس بانک فلاحتی

از طرف وزارت مالیه مقدمات تاسیس و افتتاح یک بانک مستقل فلاحتی‌فراهم آمده و یک نفر مدیر عامل برای بانک مزبور استخدام شده و بطهران وارد و اخیرا شروع بکار نموده است .

بانک ایران (بانک استقراض سابق) باسرمایه خود وهمچنین شعبه فلاحتی بانک ملی باین بانک اختصاص داده شده و امیدواری میرود در آتیه‌نزدیکی شالوده اساسی برای عمران فلاحتی مملکت بوسیله این بانک ریخته شده و فلاحین مملکت استفاده کامل از بانک مزبور بنمایند.

(نقل از اطلاعات۱۰خرداد ماه۱۳۱۲)

# تاریخ در صفحات اطلاعات

## زنان در ایران

احمد احرار

ـ ۱۴۸ ـ

امیر حشمت نیساری

ایران ، گاه برای بلعیدن ایران دست بکار شده‌اند . اگر تابحال برخورد این دو قدرت مانع ازآن بوده است که کارایران بتوسط روس یاانگلیس یکسره شود ، حالا که آندو باهم ساخته و متفق شده‌اند خطر بزرگی ایران را تهدید میکند چون روسها منتظر فرصتی هستند تا خودشانرا به‌خلیج فارس‌برسانند. انگلیسها هم که‌سابقا مانع اجرای مقاصد روسها میشدندبعد ازین‌اجبارا سکوت خواهند کرد و تنها عاملی که میتواند استقلال و تمامیت ایران را حفظ کنددوستی «برنس رویس» رفته‌رفته متقاعد میشد که برای جلوگیری از تفرقه و استفاده از تمامی امکانات ، باید اقتدار دمکراتها را محدود ساخت وگروههای دیگر- بخصوص اعتدالیون - را در اخذ تصمیمات و اداره امور شرکت داد .

ملاقاتی که دو روز بعد ، عدل‌الملک «حسین دادگر» با وزیر مختار آلمان بعمل آورد «برنس رویس» را بیش از پیش به لزوم تشکیل جبهه واحدی از گروههای مختلف متوجه ساخت . «عدل‌الملک» که بعنوان نایب رئیس مجلس از وزیر مختار دیدن میکرد گفت :

ـ امیر حشمت «نیساری» از عموم وکلای مجلس که در قم اقامت دارند برای امروز عصر دعوتی کرده است تا وسایل اتحاد و اتفاق و مرافقت ایشانرا فراهم کند و به بعضی اختلافات که بین حضرات بروز کرده است ، خاتمه بدهد . البته این اقدام کاملا متین و بجا و مبتنی بر کمال خیرخواهی است ولی تا وقتی شخص نواب‌والا اقدام در رفع این معضل نکنید رفع مشکل نخواهد شد .... اختلاف بعلت اینست که اولا ملاقات با برنس در انحصار چند نفر از زعمای دمکرات است ، ثانیا دمکرات‌ها در اینجا صاحب اختیار و دائره‌دارو همه‌کاره‌اند درحالیکه دمکرات‌ها برسایرین مزیتی ندارند ....

«برنس رویس» موضوع صحبت را عوض کرد و گفت :

ـ من عقیده دارم‌در جلسه امروزعصر بیان‌نامه‌یی به امضای کلیه وکلای مجلس که در قم توقف دارندخطاب به اهالی‌ولایات صادر شود و بی‌آنکه متن بیانیه متضمن طرفداری از آلمان یا حمله مستقیم به انگلیس و روس باشد عامه را به حفظ وطن و گردآمدن به دور پادشاه دعوت کنید ...

«رویس» میترسید که اگرراجع به‌اختلافات گروههای مختلف درتاییدنظریه «عدل‌الملک» اظهاری بکند سخنان او در خارج انعکاس نامطلوبی پیدا کند و باعث تکدر و رنجش دمکرات‌ها شود . اما باطنا با نظریه وی موافق بود و پس از مراجعت «عدل‌الملک» درباره وی از «مورخ‌الدوله» دبیر سفارت که حضور داشت سئوالاتی کرد . جواب شنید که :

ـ عدل‌الملک نایب‌رئیس‌مجلس است، جوانی است با هوش و جاه‌طلب و طبعا نمیخواهدتحت نفوذ دیگران باشد . بعلاوه اظهاراتش نیز منطقی است . گوآنکه دمکرات‌ها رابطه قدیمیتری با سفارت آلمان دارند و در دوستی امتحان خودرا داده‌اند ولی پیشرفت کار تنها در سایه اتفاق گروههای مختلف میسر میشودوباید دیگران را هم در کارها مداخله داد ....

## آگهی از شرکت مخابرات ایران

بمنظور گسترش وبهبود ارتباطات تلفنی قسمتی از کابلهای‌منطقه زیربعلت ضرورت فنی از تاریخ ۱۰ر۳ر۵۱ برگردان میشودو ناگزیر اختلالاتی بمدت محدود در ارتباط تلفنی مشتریان‌محترم روی‌خواهد داد . م‌الف ۳۳۲۱

اداره نصب شبکه شرکت مخابرات‌ایران
آ ـ ۱۵۱۸۶
تاریخ ۶ر۳ر۵۱ شماره ۱۹۷۳

## آگهی قبول دانشجو

آموزشگاه بهیاری ۲۵ شهریور زاهدان وابسته به اداره کل بهداری استان سیستان و بلوچستان‌برای‌سال تحصیلی۵۱ـ۵۲ـ ازاول خرداد ماه جاری ثبت‌نام و از میان داوطلبان تعداد ۱۰ نفر دختر و ۱۰نفر پسر از طریق کنکور انتخاب مینماید . داوطلبان‌واجدشرایط‌ذیل می‌توانند همه‌روزه از ساعت ۸ الی ۱۲صبح وازساعت ٤الی ٦ بعدازظهر بدفتر آموزشگاه مراجعه‌و ثبت‌نام نمایند دانش‌آموزان دخترو پسرشهرستان ها می‌توانند مدارک تحصیلی خودرابوسیله پست‌به‌آدرس دفتر آموزشگاه بهیاری۲۵ شهریور زاهدان واقع‌در روبروی سیلو(خیابان‌پهلوی) ارسال دارند.

شرائط داوطلبین

۱ـحداقل گواهینامه سوم متوسطه

۲ـ سن داوطلبین بایستی بین ۱٦الی ۲٤ سال باشد .

۳ـ رضایت کتبی از دبیرستانی که در آن اشتغال به تحصیل داشته.

٤ـرضایت کتبی ازاولیاء خویش به منظور اشتغال به تحصیل درآموزشگاه .

۵ـعکس٤ × ٦شش قطعه

٦ـعین شناسنامه‌عکس‌دار

۷ـ پس از انجام امتحانات وانتخاب داوطلبین از دانش آموزان تعهد کتبی در یکی از دفاتر اسنادرسمی مبنی برانجام خدمت‌پس از فراغ تحصیلات در هر نقطه‌ای که از طرف‌وزارت بهداری یااداره کل بهداری استان سیستان‌و بلوچستان تعیین گردد‌برای مدت چهارسال اخذ خواهد شدو در غیر این صورت بایستی دوبرابر مخارج‌انجام شده باضافه خسارات‌وارده را بپردازند.

۸ـعلاوه برامتحان کتبی‌که در ساعت ۹صبح روز دوشنبه ۲۰ شهریور ماه ۵۱در محل آموزشگاه‌انجام خواهدشد ازداوطلبین مصاحبه‌حضوری نیز به‌عمل خواهد آمد.این مصاحبه وسیله موسسه ملی روانشناسی تهران‌و به صورت تست های هوشی انجام می‌گیرد.

۹ـداوطلبین پسربایستی دارای معافیت از خدمت‌زیر پرچم بوده یا خدمت مقدس سربازی را انجام داده‌باشند .یاحداقل‌دو سال به مشمولیت آنان مانده‌باشد .

۱۰ـ آموزشگاه شبانه‌روزی است ودوره آن دوسال خواهد بود.

بفارغ‌التحصیلان گواهینامه بهیاری اعطاء خواهدشد .

۱۱ـ اطلاعات بیشتر در موقع‌ثبت‌نام بدانش آموزان داده خواهدشد . ضمنابرای ثبت‌نام فقط تقاضای کتبی‌برای شرکت در امتحانات ، رضایت از دبیرستان شش قطعه‌عکس وعین شناسنامه عکس‌دار موردنیازاست‌بقیه‌مدارک‌بعد از انجام امتحانات اخذخواهدشد.

مدیرکل بهداری ـ دکترحقیقت
آ ـ ۱٤٤۸۲

## آگهی پذیرش دانشجو در دانشکده هنرهای دراماتیک

دانشکده هنر های دراماتیک وزارت فرهنگ و هنر در دوره لیسانس سال تحصیلی ۵۲ـ۱۳۵۱ برای پنج رشته تحصیلی‌زیر:

۱ـ نمایشنامه نویسی و ادبیات دراماتیک ۲ـ هنرپیشگی و کارگردانی ۳ـ سینما و تلویزیون و رادیو ٤ـ دکور سازی و صحنه آرائی ۵ـ نمایش عروسکی از بین دارندگان گواهینامه های ششم دبیرستان(ادبی- ریاضی -طبیعی-خانه‌داری وسرامیک وگواهینامه های ششم هنرستان های نقاشی وزارت فرهنگ و هنر) که‌متولد سال ۱۳۲٦ ببعد باشند،ازطریق امتحان ورودی، دانشجو می‌پذیرد .

داوطلبانی که خدمت وظیفه‌عمومی را انجام داده باشند ... دوسال دوره خدمت آنان جزء حد نصاب سنی منظور خواهدشد.

داوطلبان برای کسب اطلاعات بیشتر و ثبت نام میتوانند از تاریخ ششم خردادماه تا پنجم تیر ماه ۱۳۵۱ همه روزه صبح ها از ساعت ۸ تا۱۲ و عصر ها از ٤تا ٦٫۳۰ به دفتر آموزش دانشکده واقع در خیابان ژاله ـ چهارراه آب سردار ـ شماره ۲۹۱ مراجعه کنند.

مرحله اول امتحان ورودی در ساعت ۸صبح روز شنبه دهم تیرماه ۱۳۵۱ برگزار خواهد شد .

دبیرخانه دانشکده هنر های دراماتیک
آ ـ ۱۳٤٤٤

## جدول کلمات متقاطع

شماره ۱۳٤٤

طرح جدول : ف ـ جلوه

افقی :

۱ـ از معروف‌ترین آثار نویسنده جنایت و مکافات ۲ـ چهره- چراغی که قدرش در شبهای طوفانی و بی برقی معلوم میشود - خمیر کردن ۳ - اندوهناک- بعدازطوفان می‌آید - نهفتنی و نگفتنی ٤ـاز فلزات- کندن - از فلزات زورمند - برای‌خدمت گزاری مورد حاجت است ۵ـ ریشه‌دیوار - از اقسام درآمد - بیماری اطفال ٦ـ دنباله عروس و داماد- پیشوای مذهبی درتبت - کمر ۷ـ سخن گفتنی به اشاره - ترساندن - دریا ۸ـ سنگینی و متانت - زندانی کردن - از سلسله شاهان ایران باستان - اخوی‌ابوی ۹ـ هم‌از کوچه‌فرنگی هست هم از انار - جراحتی به وجودش رسیده است - از اسباب کار درودگری وطباخی ۱۰ـغرق‌گیرچشم- ایوان‌جلوی اطاق - کمیابی ۱۱ ـدرجه‌اداری - نوبربهار - از اعداد ۱۲ - درخشان - فوت وفن کار - خالی‌است - پدرجد۱۳ـ دستور نرفتن می‌دهد - پایان - خیره‌سری کردن و جسارت ورزیدن ۱٤ـ باریتعالی - از سنگهای‌سخت‌وسفید ـطایفه‌ای در ایران ۱۵ـ رئیس جمهور یك کشور آسیائی .

عمودی :

۱ـ از کتابهای نشاط‌آفرین آناتول فرانس - شاگرد ۲ - بزرگ - چون کهنه باشد در شب عید صفا نباشد - کجا برجوانان عیب است که پیران هزاران‌درسردارند۳ـروی طناب ملا پهن بود - ایستگاه‌راه‌آهن - جزایری در اقیانوس اطلس در شمال شرقی جزایر آنتیل ٤ـ معمولا از کنده برآید - بلندبالا - چراگاه - خاندان ۵ـ روزگاری فقط نزدهموطنان بود - خجالتی کمرو - بینی٦ـ مایه‌حیات - آسانسور -قهرمان معروف تروا ۷ـ لابد بیگانه است که آشنا نیست - داور میزند - راه ۸ـ تیره - فکرو اراده بلند - جنك - انجام ۹ـ محبوب محمود - به نشان قهر درهم می‌کشند - شنیدن۱۰ـ الفبای تلگراف - فارغ‌البال - باده ۱۱ـ برای نشاندش آب باید - تازه خودآهوهم ازدلدار شاعر آموخته بود- قصدوارداده ۱۲ـ اگر باشد جایش در سر است - زشت و سبك - پست - نادرست ۱۳ـ کریستف کلمب به جای هندوستان گرفته بود- میثاق - آدم ناتو میزند ۱٤ـدر کام هیچکس گوارانیست - با خودش میشودیکی -فرمانروای اداره ۱۵ـ در عرصه شطرنج‌به هرسو همی تازد - دیار قمار.

حل جدول شماره ۱۳٤۳



## آگهی استخدام

ژاندارمری کل کشور تعدادی داوطلب‌واجد شرایط زیر را با درجه ژاندارمی و بطور موقت برای گارد انتظامی ژاندارمری استخدام می نماید.

۱ـ تابعیت دولت شاهنشاهی ایران .

۲ـ متدین بیکی از ادیان (اسلام -مسیحی- کلیمی - زرتشتی )

۳ـ دارا بودن حداقل کارنامه قبولی چهارم ابتدائی (داوطلبینی که دارای مدرك تحصیلی‌بالاتر میباشند و همچنین اولاد درجه‌داران در صورت تساوی شرایط حق تقدم خواهند داشت )

٤ـ سن داوطلبین ۲۵ سال بیشتر نباشد.

۵ـ داشتن کارت پایان خدمت نظام‌وظیفه (انجام خدمت زیر پرچم )

٦ـ قد داوطلبین از ۱ر٦۰ متر کمتر نباشد.

۷ـ معرفی ضامن معتبر که اعتباروی به مبلغ ۲۵ هزار تومان موردگواهی‌شهربانی یاژاندارمری محل سکونت داوطلب قرار گیرد

۸ـ نداشتن پیشینه‌بد .

۹ـ صحت مزاج و تناسب اندام بر طبق‌گواهی اداره بهداری ژاندارمری کل .

۱۰ ـ داوطلبین باید متعهد گردند که در هر کجا ژاندارمری کل مصلحت دانست خدمت نمایند .

۱۱ـ داوطلبین با درجه ژاندارمی استخدام‌و در صورت حسن خدمت طبق قانون استخدام‌نیرو های مسلح شاهنشاهی بدرجات بالا نائل خواهند شد .

۱۲ـ داوطلبین میتوانند همه روزه باستثناء ایام تعطیل در ساعات اداری بدفتر گارد انتظامی ژاندارمری واقع در خیابان‌فردوسی مراجعه‌نمایند. م الف ۳۲۸٦

ژاندارمری کل کشور
آ ـ ۱٤۹٤۰

## تدریس زبان انگلیسی

۱ـ نیروی هوائی شاهنشاهی برای تدریس زبان انگلیسی درکلاسهای جدید به تعدادی معلم زبان احتیاج دارد

۲ـ ساعات تدریس روزانه شش ساعت دردو شیفت از ساعت ۷ الی ۱۳ و بعداز ظهرها ازساعت ۱۳ر۳۰ الی ۱۹ر۳۰ خواهد بود انتخاب شیفت‌صبح و بعدازظهر باختیار داوطلبان خواهد بود

۳ـ حق‌التدریس معلمین از ۲۵۰ ریال شروع و تا ۳۰۰ ریال افزایش خواهد یافت

٤ـ از متقاضیان محترم خواهشمند است از تاریخ نشر این آگهی به مرماندهی آموزش های هوائی این نیرو واقع در جاده تهران نو ایستگاه فرودگاه مراجعه ومذاکره نمایند م‌الف ۲۱۵٦

نیروی هوائی شاهنشاهی

## آگهی استخدام پیمانی دختروپسر در دانشگاه تبریز

دانشگاه تبریز طبق مفاد آئین‌نامه استخدام‌پیمانی از بین دارندگان مدرك تحصیلی ششم ابتدائی تا حدود دوره اول متوسطه و سن بین۱۸ تا ۲۵ سال تعداد پنجاه‌نفر دختر و ده نفر پسر از بین داوطلبانی که از سلامتی کامل جسمی‌وروحی برخوردار باشند بعنوان کمك بهیار جهت خدمت در مرکز درمانی وابسته بدانشگاه تبریز ازطریق امتحان و مصاحبه انتخاب و پس‌از طی مدت دوماه دوره آموزش و کارآموزی عملی بطور پیمانی استخدام مینماید .

داوطلبان حائزشرایط‌میتوانند فرم‌درخواست‌زیر این آگهی را تکمیل نموده همراه مدارك مشروحه زیر .

۱ـ فتوکپی آخرین مدرك تحصیلی .

۲ـ فتوکپی دفترچه خاتمه‌خدمت وظیفه یا معافیت دائم (برای‌پسرانی که بسن مشمولی رسیده‌اند)

۳ـ عکس ۳×٤ سه قطعه .

تا پایان وقت‌اداری روز سه‌شنبه مورخ ۳۰ خردادماه ۵۱ به اداره کل کارگزینی دانشگاه تبریز یا پست‌سفارشی ارسال نمایند به مدارکی که بعداز تاریخ مذکور به پست تحویل شده‌باشد ترتیب‌اثر داده نخواهد شد .

امتحان و مصاحبه ساعت ۸ صبح روزدوشنبه مورخ‌ه‌تیرماه ۱۳۵۱ درسالن دانشکده‌پزشکی‌تبریز بعمل خواهد آمد .

دانشگاه‌تبریز

فرم‌درخواست ثبت‌نام در امتحان کمك بهیاری دانشگاه تبریز

نام خانوادگی — نام

شماره شناسنامه — محل صدور — تاریخ تولد

مدرك تحصیلی — وضع خدمت وظیفه — نشانی کامل‌شهر

خیابان — کوچه — شماره منزل

شماره تلفن — امضاء داوطلب

دکتر محمد مهدی موحدی

# فرزند کمتر با رفاه بیشتر

داستان ازوقتی شروع می‌شودکه‌پاستور میکروب راکشف کردورفته‌رفته سایر دانشمندان نیزعوامل بیماریها را شناختند. ولی باوجود کشف میکروب ها چون راه مبارزه اصولی باآنها پیدا نشده بود بشر را یارای مقاومت در برابر آنان نبود. از۱۹۴۰ ببعدباکشف پنی‌سیلین بوسیله‌آلکساندر فلمینگ ورفته رفته پیدا شدن سایر آنتی بیوتیکهابوسیله دیگران سلاحی برنده علیه میکروبها کشف شد و مبارزه پی‌گیری آغاز شد. همچنین با کشف واکسن ها از ابتلابه بیماری‌ها جلوگیری شد با ترقی دانش بشر واکتشافات و اختراعات و همگانی شدن فرهنگ‌بهداشت‌جامعه بالا رفت و از مرگ و میر بمقدار زیاد کاسته‌شد ولی موالید بخصوص در کشور های در حال رشدبه فراوانی‌سابق‌باقی ماندومشکلی بنام مشکل ازدیاد جمعیت بر مشکلات بشر افزود بطوریکه اکثر کشور ها مجبور شدند بودجه‌هنگفتی‌برای کنترل نسل و بهداشت و تنظیم خانواده اختصاص دهند.

**همزیستی مسالمت آمیز با عوامل بیماری زا ؟!**

در اینجا این فکر پیش می‌آید که آیا از بین بردن عوامل بیماری هابوسیله بشر بضررش تمام نشده و مشکل برمشکلاتی نیفزوده است. اشکال ازدیاد بی‌رویه جمعیت را میگویم درد- سری که بزعم جامعه شناسان ازبزرگترین ابتلائات و مصائب بشر سال ۲۰۰۰ میلادی‌خواهد بود. آیابهتر بود بشر بامیکروب ها، کنه ها، ساس ها، پشه ها وشپش ها همزیستی‌مسالمت آمیز داشته باشد ؟ غیر از میکروب ها که سابقا بکشتار بیدریغ مردم مشغول بود جنگ ها و قطحی ها و سایر بلیات ارضی و سماوی نیز در ازبین بردن‌نفوس تاثیر فراوان‌داشت وبتعادل جمعیت بشر کمک‌می‌کرد. بهمین علت بنظر برخی از متخصصین جامعه شناسی جنگ‌وقحطی و بیماری وزلزله و سیل و طوفان برای بشرلازم وضروری‌است. در قرآن‌مجید هم آمده: «کتب علیکم القتال» جنگ بر شما واجب گشت. در جنگ بین‌الملل دوم بیش از صد میلیون نفوس کشته شد و حالیه‌نیز در برخی نقاط‌جهان مردم‌بکشتار یکدیگر مشغولند. بازلزله و سیل و طوفان نیزتا حال‌بشررا یارای مقاومت‌نبوده است ولی با قحطی ها بعلت سهولت ارتباطات ومخابرات مبارزه میشود. سعدی در ۷۵۰ سال‌پیش‌گفته‌است. «هرآنکس که دندان دهد نان دهد، اگر همزیستی مسالمت آمیز بین عوامل بیماری زا در انسان مقدور و میسر بود و بشر سایر مخلوقات الهی را از بین‌نمی‌برد و با قحطی و عوامل‌طبیعی مبارزه‌نمیکرد شاید عقیده‌سعدی امروزهم‌قبولیت عامه داشت در حالیکه هم اکنون میلیونهامردم گرسنه وجود دارند.

**کنترل موالید**

بایددانست که دلیل افزایش جمعیت، در بالا رفتن‌قدرت بازوی بشر نیست بلکه مربوط به‌زنده‌ماندن‌افراد بیشتری‌است. بعبارت دیگر نسبت مرگ و میر تقلیل یافته ولی ولادت نسبت به‌سابق‌تغییری‌پیدانکرده است. بهرحال‌هرچه نسبت مرگ ومیر پائین آید، در صورتیکه‌نسبت ولادت‌ثابت‌بماند افزایش‌جمعیت بیشتر خواهد بود. اگر به سیر پیشرفت بهداشت ودرمان توجه شود مشاهده میگردد که در صد ساله اخیر پیشرفت های زیادی در امر مزبورپیدا شده‌است برای مثال مملکت ایران را انتخاب و موضوع ازدیاد جمعیت را بررسی می‌کنیم:

در سالهای پیش مرگ و میر بعلل زیر بالا بود:

- نبودن داروی موثربرای درمان بسیاری از امراض.
- عدم دسترسی بطبیب و دارو ـ مشکل‌ارتباط با شهر های بزرگ
- پائین بودن استاندارد بهداشتی از قبیل فقدان آب مشروب و سالم.
- کم‌بودن‌نسبت افرادتحصیل کرده و باسواد.
- بروز اپیدمی هائی ازقبیل وبا، طاعون، و بیماری های عفونی دیگر نظیر دیفتری، حصبه، اسهال خونی.
- نبودن‌واکسن برای‌بسیاری از امراض.
- عدم امکان مبارزه با بسیاری از بیماری ها (آبله ـ مالاریا)
- علل دیگری نظیر بدی تغذیه که ذکر آنها باعث اطاله کلام‌خواهد شد. باین مناسبت مرگ و میر بطور کاملا بارز و مشخص پائین آمد.

در حالیکه نسبت ولادت‌بالا مانده است‌وجمعیت روبافزایش سریع گذاشته است. افزایش جمعیت در کشور های در حال توسعه بیشتر از کشور های پیشرفته است. زیرا هرچه افرادتحصیلکرده تر باشندکمتر صاحب فرزند میشوند بطوریکه فقرجامعه باکثرت اولادخانواده هانسبت مستقیم و بارفاه‌جامعه نسبت عکس دارد. بنظربرخی افزایش بی رویه جمعیت در کشورهای در حال توسعه بعلت از بین رفتن تعداد زیادفرزندان درکودکی‌بوده است و در واقع سابقا تولید فرزند زیادی یک وسیله دفاعی در برابر عدم اطمینان از بشر رسیدن آنان بوده‌است ولی‌باپیشرفت‌بهداشت عمومی در کشور های درحال توسعه مردم باید از این‌سنت قدیمی دست بردارند و بازدیاد نسل بطور معقول بپردازند.

نتیجه ـ جان کلام در این است که بشر نمی‌تواند از پیشرفت‌بازماند و عقب‌گردکند. پس با کمک بهداشت همگانی وتوسعه فرهنگ، عوامل‌بیماری ها را از بین می بریم وفرزند باندازه که بتوانیم از عهده تربیت، بهداشت غذا، مسکن وخرج تحصیلی اوبرآئیم ایجاد می کنیم در نتیجه هم خودمان از اینکه فرزندان برومندی به اجتماع تحویل داده‌ایم راضی و خوشحالیم و هم اجتماع‌از افراد تحصیلکرده و سالم‌بیشتر بهره‌مندخواهد گردید درنتیجه کشورمان بیشتر آباد و ثروتمند خواهد شد.

## یک زن رئیس بیمارستانی درجنوب تهران

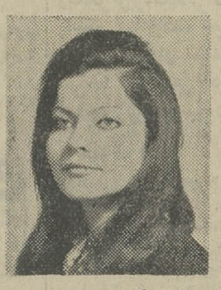

**خانم گیتی جباری**

خانم دکتر جباری در اثر شایستگی و علاقمندی خود بمقام‌ریاست بیمارستان‌کودک مسعودی نائل گردید.

هم‌اکنون چند ماه است‌خانم دکتر جباری با تخصص و تجربیاتی‌که‌دردانشگاههای‌ایران و انگلستان آموخته با ایمان باین خدمت مقدس وظایف پزشکی و مدیریت خود را در بیمارستان مسعودی مخصوص (کودکان) به‌خوبی انجام میدهد.

در این بیمارستان که در محلات جنوب تهران قرار گرفته همه‌روزه بالغ‌بردویست بیمار کودک سرپائی در درمانگاه معاینه و تحت‌درمان رایگان قرار می‌گیرند این موسسه دارای شصت‌وشش تختخواب برای کودکان‌بیمار است که با وسایل مجهز بیمارستان پرستاری ومعالجه میشوند علاوه‌بر خانم دکتر جباری خانم اسکوئی ناظمه بیمارستان وعده‌ای ازپزشکان متخصص با کمال علاقمندی و دلسوزی بامر معاینه و معالجه و درمان بیماران بی‌بضاعت اشتغال دارند.

خانم دکتر گیتی جباری تحصیلات پزشکی خودرا در دانشگاه تهران‌باتمام رسانیده و بعد از گرفتن دکترا از دانشکده پزشکی‌دربیمارستان مسعودی شروع بکار کرد و پس از یکسال جهت تکمیل مطالعات در طب اطفال عازم اسکاتلند شد و در بیمارستان های مخصوص اطفال در (ادینبورک) بکار پرداخت. درسال گذشته بایران‌مراجعت کرد و دوباره کار خود رادر بیمارستان مسعودی با سمت معاونت بیمارستان شروع‌کرد تااینکه از چند ماه باینطرف بر اثر شایستگی و خدمات نوعی خود پست ریاست بیمارستان را احراز نموده و با موفقیت و علاقمندی وظائف خویش را انجام میدهد.

## جیران

شنبه شب یک نمایش لباس زنان ایران از دوران کهن تا به امروز ازطرف انجمن‌بین‌المللی زنان دربیشگاه‌علیاحضرت شهبانو، در هتل هیلتون برگزار گردید که ۲۰ لباس از مجموعه‌های خصوصی درآن بمعرض نمایش گذاشته شد. یکی از این لباسهای زیبا که اصالت داشت از مجموعه‌خانم سوداور بود که آنرا خانم طاهره ضیائی نمایش داد که در عکس مشاهده میکنید.

جیران لباس زیبائی بود که با چادری از شال پشمی سلسله‌دوزی جلب‌نظر میکرد.

## مریم بانو

مریم بانو یک لباس عروسی قدیمی، دامن زری اصل

چین‌دار ویل‌مخمل نقده دوزی، چارقد و چادر از تور سفید

نقده‌دوزی اصل این لباس‌را از مجموعه خانم مریم ارفع، خانم الهه اسفندیاری نمایش داد.

**فروردین** ـ درمورد کارهایتان با موفقیت روبرو خواهید بود. یکی از دوستان خبر جالبی‌در اختیارتان میگذارد.

**اردیبهشت** ـ گذشت‌وفداکاری شما دیگران‌را تحت‌تاثیر قرار میدهد. تصمیم تازه‌ای برای زندگیتان اتخاذ میکنید.

**خرداد** ـ بخاطر کاریکه انجام داده‌اید پاداش دریافت میکنید و به سبب وضعی که پیش آمده عقیده‌تان درمورد شخص مورد علاقه عوض میشود.

**تیر** ـ در یکی دو روز آینده گرفتاری‌شما بکلی‌برطرف میشود بهتراست درمورد شخص مورد نظرتان مطالعه بیشتری بکنید.

**مرداد**ـ در موقعیت بهتری‌قرار میگیرید و شخصی که مدتها افکار شما را به خود جلب کرده است‌به سراغتان می‌آید.

**شهریور** ـ انتظار دریافت هدیه یا پیغام و یانامه‌ای را داشته‌باشید باشخص مورد علاقه به توافق میرسید.

**مهر** ـ در یک میهمانی دوستانه‌ای شرکت میکنید با افراد خانواده‌تان صمیمی‌تر باشید.

**آبان**ـ در کنار دوستانتان روز خوبی را میگذرانید. تغییر کوچکی در محیط زندگی شما به وجود می‌آید.

**آذر** ـ پول قابل توجهی برای شما تدارک میشود بعد از فراغت از کارساعات دلپذیری در انتظار شما است.

**دی** ـ نسبت به وظائف خود بی‌توجه نباشید درانجام کاریکه در پیش دارید از نظر مشورتی دوستان استفاده کنید.

**بهمن** ـ بدون مطالعه ومشورت با افراد مسن یا مقامات بالاتر تصمیمی نگیرید یک هیجان و یک‌دیدار درانتظار شما است.

**اسفند** ـ با شخصیت جالبی ملاقات میکنید که در زندگی شما بی‌تاثیرنیست بهتر است فردا در کنار افراد خانواده باشید.

**اگر فردا روز تولد شما است**

سال پر برکتی در پیش است ثمره فعالیتها و کوششهای‌خود را دریافت میکنید و روزها وساعات خوشی را برای شما پیش‌بینی میکنیم.

### نتیجه انتخابات اتحادیه صنایع فیلم ملی

انتخاب هیئت رئیسه اتحادیه صنایع فیلم ملی ایران در تاریخ ۵۱٫۳٫۷ با حضور نماینده اتاق بازرگانی و صنایع و معادن ایران به عمل آمد و پنج نفر آقایان زیر:

۱ـ آقای دکتر اسمعیل کوشان رئیس
۲ـ آقای نصرت‌الله وحدت نایب رئیس
۳ـ آقای جمشید شیبانی نایب‌رئیس
٤ـ آقای رضا کریمی خزانه‌دار
۵ـ آقای محمد علی فردین دبیر

بسمت هیئت رئیسه اتحادیه صنایع فیلم ملی ایران‌انتخاب گردیدند.

### اتاق بازرگانی و صنایع و معادن ایران

مرکز اندکمپانی اینک مالک اختراع شماره ۳۵۸۸ مربوط‌به (طریقه تهیه مشتقات دیبنزو a e سیکلوهپتاترین) میل دارد با صاحبان صنایع در ایران برای بهره‌برداری از اختراع خود وارد مذاکره شود برای اطلاع بیشتر به دفتر حقوقی دکتر آقایان‌وهمکاران خیابان سوم اسفند ۱۴۹ مراجعه‌فرمائید

آ ـ ۵۶۶۷

### جناب آقای دکتر سام وزیر محترم کشور

با اظهار تشکر اجرای طرح طبقه‌بندی مشاغل و ضریب‌ریالی کارکنان شهرداری ها مورد استدعا است.

آ ـ ۱۵۲۴۲ کارکنان شهرداری بهشهر

### آگهی دعوت مجمع عمومی

از شرکاء و صاحبان سهام شرکت سهامی آبادی قاسم‌آباد تپه سیف دعوت میشود که ساعت ۵ بعد از ظهر دوشنبه ۵۱٫۳٫۲۹ در محل شرکت خیابان شاه چهارراه کاخ شماره ۹۱ حضوریابند.

**دستور جلسه:**

ملاحظه گزارش هیئت مدیره و تصویب ترازنامه سال ۱۳۵۰ تا تاریخ انحلال.

شرکت سهامی آبادی قاسم‌آباد تپه سیف درحال‌تصفیه

### آگهی تشکیل مجمع عمومی عادی

جلسه مجمع عمومی عادی سالیانه شرکت سهامی وسو «خاص» در ساعت ۵ بعد از ظهر پنجشنبه ۵۱٫۳٫۲۵ در محل شرکت‌تشکیل میگردد.

**دستور جلسه:**

استماع گزارش سالیانه هیئت‌مدیره ـ تصویب ترازنامه وانتخاب اعضای هیئت مدیره جدید و بازرس.

مدیر عامل شرکت سهامی وسو (خاص)

آ ـ ۱۵۳۵۶

## دنیای‌ورزش شنبه‌ها منتشرمیشود

ازامشب در گروه‌ممتاز سینمائی پایتخت

آسیا ـ رکس ـ شهوند ـ لیدو ـ رنگین کمان ـ پاسارگاد

ژاله ـ توسکا ـ المپیا ـ چرخ‌وفلک ـ شرق ـ ماندانا ـ فیروزه ـ ودرایوین سینماونک ـ و... حافظ

هنرمندان مورد علاقه شما با همان‌تیپ های آشنا در فیلمی که ازمدتها پیش انتظار نمایش‌آنرا داشتید

پروین ملکوتی
محسن یرندی
در فیلم

فانه قمر خانم

سناریست: محمد آذری، محمدتقی اسماعیلی
کارگردان: بهمن فرمان آرا
موزیک متن: مجتبی میرزاده

باشرکت: دیانا. زری پوررزند. گلچین. آقاجانی. بنی احمد. مهری چمانی. شیده. پروین سلیمانی. صفاپور فیلمبردار: باربد طاهری

همزمان با تهران در شهرستانهای زیر
* مشهد (فردوسی ـ متروپل) * کرمانشاه (آتلانتیک) * اصفهان (نقش جهان ـ همایون ـ مهر) * شیراز (پارس ـ پاراموت) * آبادان (شیرین ـ ایران ـ متروپل)
* اهواز (آریا) * تبریز (متروپل ـ کریستال) گرگان (مهتاب)

# نیازمندیهای شما

## نیازمندیهای اطلاعات

**تلفنی آگهی قبول میکند**

**تلفن‌های ۳۱۱۲۲۰-۳۱۱۲۲۴**

**۳۱۱۲۲۷-۳۱۱۲۲۹-۳۱۱۲۳۰**

## اثاثیه

### خرید

**بازرگانی فرش کیهان ۸۳۰۹۰۴ و ۸۳۳۷۷۶ خریدار نقدی همه رقم فرش کهنه و نو جهت صادرات روزولت میدان ۲۵ شهریور**

**فرش‌طوسی ۷۵۹۰۲۹ همه‌نو فرشهای کهنه اعلا و نو شما را قیمت صادراتی از سایرین بهتر نقدا خریدار است .**

**فروشگاه اسیا تلفنهای ۹۲۲۸۳۲ و ۹۲۵۱۰۲ خریدار یخچال برقی و نفتی تلویزیون قالی و قالیچه . سایر لوازم منزل را با اطلاع تلفنی و قیمت عادلانه خیابان‌شاه**

**فروشگاه‌استارا۹۲۶۴۰۲ خریدار یخچال برقی و نفتی تلویزیون فرش‌و کلیه لوازم منزل بقیمت عادلانه‌شاه‌چهارراه‌پیروز**

**فرش‌خواجه‌نصیر**

بهترین خریدار فرش کهنه و نومعاوضه جهت صادرات‌تلفن- ۵۲۶۹۰ ۷

فروشگاه ایران فرش تلفن ۷۷۴۹۷۲ کلیه لوازم منزل شمارابهرمبلغ باشد بیشتر از سایرین نقد خریداریم .

**نمایشگاه فرش توکلی**

فرشهای کهنه را با نو معاوضه وفرشهای کهنه را نقداخریدار است نمایشگاه۶۲۱۴۰۵بازار ۳۰۸۲۹

**فروشگاه اریا ۹۲۹۳۹۳ خریدار یخچال برقی‌نفتی فرش مبلمان اجاق گاز تلویزیون و اثاث منزل**

**فروشگاه‌شایان۶۶۳۳۸۱ خریدارفرشهای کهنه‌ونو و کلیه لوازم منزل**

**جهان کالا**

**خریدار یخچال تلویزیون ولوازم منزل شاه چهارراه پیروز ۳۹۱۶۶۵**

**نمایشگاه‌فرش طباطبائی**

انواع فرش های کهنه ونوشما را در منزل نقدا خریدار است تلفنهای : ۴۰۴۱۰ و ۱۶۲۱۴۸

**فروشگاه فروردین**

**خرید فرش کهنه و نو تلفن۶۶۱۶۵۵ و ۴۳۰۸۵**

**فروشگاه‌مشرق۹۲۹۳۲۷ بهترین خریدار یخچال نفتی برقی قالی قالیچه لوازم منزل**

**فروشگاه‌بختیاری تلفن۷۵۹۳۲۹** بهترین خریدار کلیه لوازم‌منزل

فرش گلشن تلفن ۶۲۱۴۲۱ بهترین خریدار فرش کهنه همه رقم فرش نو موجود میباشد

**فرش اردیبهشت تلفن ۶۶۸۱۶۴**

**فرش یاقوت ۱۱۰**

خریدار قالی وقالیچه‌کهنه، نو فروشنده انواع فرش تلفن - ۷۷۴۸۱۶

**فروشگاه فرش تهران کالا فرش اثاثیه منزل ۹۲۹۲۲۶**

**فروشگاه فرش اخوان فرش نو و کهنه و کلیه اثاثیه منزل شما را خریداریم تلفن ۴۷۲۱۲**

**فروشگاه پورنیک خرید فرش کهنه نو کلیه‌لوازم منزل عادلانه ۷۵۷۰۴۶**

**نمایشگاه فرش پیروز**

خریدار هرنوع فرش کهنه و نو واثاثیه منزل خیابان شاه ایستگاه سیمتری تلفن۶۶۸۱۳۸
۱ــ۶ آ ــ ۲۶۵۹

**فروشگاه احمدی**

کلیه اثاثیه منزل شمارا نقدادر محل خریداریم جاده پهلوی بالای اتوبان ۸۹۱۱۴۷
۱ــ۳ آ ــ ۲۸۷۷

**فرشهای کهنه**

**از متری ۲۵۰ تومان ببالا خریداریم فرش اشراف جنب سینما پاسیفیک ۷۵۸۶۵۵**

### فروش‌دست‌دوم

اثاثیه منزل به فروش‌میرسد جمشیدآباد شمالی کوچه ۱۰ متری نادر پلاک۱۱ طبقه سوم تلفن ۶۶۳۷۰۹
۱ــ۲ آ ــ ۱۴۸۱۰

لباس زنانه دست دوم تمیز ۹ــ۱۲ صبح تخت جمشید چهارراه بهار کوچه آفتاب شماره ۱۹

کالسکه آلمانی سرمه‌ای نو بمبلغ دوهزار وپانصد تومان بفروش میرسد انتهای فرح شمالی خیابان پالیزی نبش نوبخت پلاک ۶
۱ــ۳ آ ــ ۲۸۸۶

لباسهای شب و روز دوخت خارج وایران به اندازه های ۳۴ و ۳۶ و کیف و کفش و تزئینات و چمدان خارجی به قیمت مناسب بفروش میرسد طالبین به شماره‌تلفن۸۶۵۸۵۳ مراجعه فرمایند .
ساعت پذیرائی صبح‌ها از ۹ تا۱۱ وعصرها از ۳ تا ۷بمدت ۱۵ روز خواهد بود .
آ ۲ ۹۳۴ ۱ــ۲

### فروش‌دست‌اول

**فرصت‌مناسب برای‌مغازه داران**

فروشگاه نیکی بعلت مسافرت کلیه اجناس ایرانی و خارجی پوشاک اجناس لوکس ولوازم آرایش را حراج میکند خیابان شاهرضا رامسر فروشگاه‌نیکی ۸۳۰۴۱۰

**قابل توجه مبل فروشان محترم**

**سلطانی فروشنده میز های ۵ پارچه ۷ پارچه جلو مبل تلفن ۳۵۱۴۴۷ آدرس ــ سه راه امین حضور اول خیابان کوته سلطانی**

**نمایشگاه صنعتی تابش سازنده و فروشنده‌انواع لوازم دفتری و لوازم آشپزخانه نشانی ــ خیابان پهلوی بالاتر از تخت‌طاوس تلفن۶۲۰۴۴۵**

### لوازم‌خانگی

**فروشگاه شهیاد**

فروشنده همه‌نوع لوازم‌خانگی خیابان فرح‌آباد ژاله میدان بروجردی تلفن ۳۱۶۷۶۳

**فروشگاه میرمجتهدی**

فروشنده رادیو تلویزیون کولر یخچال اجاق گاز سیمتری وثوق فلکه چهارگوش تلفن ۷۹۳۹۷۵
۱ــ۲۶ آ ــ ۲۶۰۳

**فروشگاه خورشید خانم**

**صنایع دستی ایران**

# افتتاح شد

خیابان‌تخت‌جمشید روبروی‌سفارت‌آمریکا
تلفن ۸۲۸۰۸۴

### نمایشگاههای‌مبل

پیراهن مبل : ۳۱۹۵۰۵
تعویض پارچه مبل : ۳۱۹۵۰۵
پرده دوزی شهرزاد ۳۱۹۵۰۵

## مبل آریا

**دکوراسیون و مبلمان منازل و ساختمانها آیزنهاور اول خوش‌تلفن ۹۶۰۳۱۹**

**پرده دوزی ارجمند۳۱۷۳۷۰**

نمایشگاه مبل
**شادگو**

**مبل استیل و فانتزی با سهلترین‌شرایط خیابان شاهپور جنب ارامنه تلفن ۵۳۶۵۷۹**
آــ۲۹۱۳

### شستشوی‌مبل‌وفرش

**کنت سرویس**

مبلمان موکت فرش و تشک اتومبیل شمارا با آخرین‌تکنیک در جای خود سرویس مینماید

**۷۷۶۷۱۳**

**شستشوی‌مبل‌فرش‌پرده**

کلین سرویس مبتکر و پیشرو نظافت مبل وفرش وبادستگاه منحصر بفرد خشکشوئی پرده **با نصب مجانی۹۵۲۵۴۶**
آ ــ ۱۶۵۱

**کارخانه قالی شوئی ادیب**

**مجهز منظم تلفن : ۹۵۶۵۶۵**

**خشکشوئی مبلمان‌ادیب یکدست ۵۰ تومان در جای خود تلفن ۹۵۶۵۶۵**

**درایکلین سرویس آلمان خشکشوئی مبلمان‌فرش موکت در محل ۷۹۵۳۰۷**

**کارخانه‌قالی‌شوئی ماژیک**

تلفن جاده کرج ۶۶۱۸۲۲ تلفن شعبه جمشیدآباد ۶۶۱۸۲۳ - تلفن تهران‌نو ۷۹۸۸۱

### لوازم‌برقی

**الکتریکی‌اسرام**

**لوازم الکتریکی تجریش باغ‌فردوس تلفن۸۷۲۸۲۱**

## نصب آنتن

**فوری تمام کانال وآموزشی فروشگاه جهانگیر تلفن ۹۶۳۸۱۶**

### تعمیرات

**تلویزیون**

**تعمیرگاه‌تلویزیون‌الکترون تلفن ۷۶۳۶۸۲**

تعمیرگاه تلویزیونهای R.C.A شاوب لورنس، فیلیپس ،سیرا تلفونکن وسایر مارکهاباسرویس مجهز سیار درشهر وشمیرانات

**سرویس تلویزیون گارانتی تلفن ۶۲۸۳۷۱**

سرویس سیار R.T.I.R.C.A سییرا مدیاتور جنرال - الکتریک و گراندیک بویژه شمیرانات .

**تعمیرگاه ثابت**

RCA تعمیرتلویزیونهای RTI
با تخفیف استثنائی
**تلفن ۶۶۹۱۷۰**

**تعمیرگاه تلویزیون دولت**

تعمیر انواع تلویزیون.یخچال- لباسشوئی فوری در محل - ۸۸۳۵۵۱ ــ ۸۸۳۲۶۲

**تلویزیون فوری در منزل تعمیر میشود ۹۶۰۵۴۶**

## کولر

**نصب و سرویس ورنگ کولر و کانال کشی‌فوری ۷۹۳۸۹۷**

**تکنیسین آریا**

**سرویس و نصب کولر آبگرمکن و کانال کشی ساختمان ۷۶۴۶۰۸**

**سرویس‌مجاز‌شماره۱۳۱**

**ارج**

**نصب ، تعمیر،سرویس، رنگ‌آمیزی‌و پخش‌قطعات یدکی کولر و ابگرمکن خیابان فرح جنوبی - موسوی تلفن ۷۶۱۱۲۵**

**سرویس‌مجاز شماره۱۱۴**

**ارج**

نصب ، رنگ‌آمیزی، سرویس، تعمیر وپخش قطعات یدکی کولر و آبگرمکن شهرری . خیابان قم - جنب ژاندارمری موسسه آریا - ری تلفن ۵۹۱۴۸۱

**سرویس‌مجاز‌شماره۱۲۴**

**ارج**

نصب ، رنگ‌آمیزی، سرویس، تعمیر و پخش قطعات یدکی کولر وآبگرمکن‌خیابان سیروس بین سرچشمه و چهارراه بوذرجمهری - مقابل‌پمپ‌بنزین کارگاه‌فنی کورش‌تلفن۳۵۰۱۸۴

**موسسه فنی هاشمی**

سرویس - تعمیرات - نصب و پخش قطعات یدکی کولر - یخچال - بخاری - آبگرمکن شاهرضا پل چوبی مقابل بانک عمران تلفن های ۷۵۸۱۸۵ - ۷۵۹۵۹۷
۱ــ۳ آ ــ ۲۹۰۵

## مجانی

جهت معرفی شرکت جدید - التاسیس ولتیس سرویس‌کامل کولر تا ۱۵ خرداد ماه مجانی انجام میشود : معرف بهترین پوشال نصب کولر وکانال‌کشی ۱۵٪تخفیف
**تلفن ۷۵۱۵۶۹**
آ ــ ۲۵۹۸

**سرویس کولر ۲۰۰ریال پوشال ۴۰۰ ریال**

**تلفن ۷۶۱۹۹۵**

## یخچال

**تعمیرگاه سید حسین ۸۸۲۴۳۸** تعمیر هرنوع‌یخچال.رختشوئی آبگرمکن . سرویس و نصب کولر .

**تعمیرات یخچال فوری سردخانه . رختشوئی - کولر گازی ۷۹۳۸۹۷**

**موسسه فنی حسینی**

تعمیرات یخچال نصب وتعمیر کلیه دستگاههای‌سردکننده تلفن ۶۶۰۸۵۷

**موسسه فنی کالج**

**نصب و سرویس کولر** آبگرمکن کانال‌کشی ساختمان پوشال خارجی و لوازم یدکی تلفن ۷۵۹۷۵۷

**سرویس آبگرمکن ۹۲۰۶۶۴**

**تعمیرگاه یخچال آرشاک (نورژ)**

**تلفن ۷۵۵۰۴۸**

**تعمیر یخچال سردخانه کولر شوفاژ ۴۳۳۵۵**

تعمیرگاه‌یخچال فریجیدر اساس یدکی موجود است تلفن ۷۵۲۳۳۶

## اونیورسال

**جهت سرویس محصولات اونیورسال از سرویس مخصوص اونیورسال‌استفاده‌کنید. تلفنهای**

**۷۹۰۳۸۹و۷۹۲۸۱۰**

**تعمیرگاه یخچال‌فوری ۸۸۲۴۳۸**
۱ــ۲۶ آــ۲۳۲

**شماره‌تلفن‌جدید موسسه فنی نوریکار ۹۲۰۶۶۴ سرویس یخچال-کولر- آبگرمکن**

**کارگاه فنی طاهری نصب و تعمیرات کولر وکانال کشی ساختمان تلفن ۷۶۵۲۶۴**

### فروش اتومبیل

**فولکس ۱۳۰۰ مدل ۶۸ بفروش میرسد تلفن ۸۲۰۲۹۷**

**شورلت**

مدل ۶۴
شورلت ایمپالا بدون واسطه بفروش میرسد از ساعت ۱۶ تلفن ۸۸۴۵۱۱
۱ــ۳ آ ــ ۲۸۰۶

«سه دستگاه شورلت‌بیسکن‌و یکدستگاه کرایسلرو یکدستگاه دوج دارت و یک دستگاه دوج دارت استیشن و یکدستگاه فولکس واگن از طریق مزایده‌به فروش میرسد- برای شرایط فروش به‌سازمان ملل متحد- خیابان بندرپهلوی پلاک ۱۲ مراجعه فرمائید.»
۱ــ۲ آ ــ ۱۵۱۶۰

**دوج دارت**

مدل ۶۵
دوج‌دارت مدل ۶۵ با رادیو وگرام خیلی تمیز ۲۴٫۵۰۰ - تومان تلفن ۸۲۴۶۸۶
آ ــ ۱۵۱۶۲

**جمس ایران کاوه‌مدل۶۴**

۳ تن جفت چرخ با چادرتخت طاوس بین نادرشاه و پهلوی بنگاه حاجی امان تلفن - ۶۲۲۰۲۱
۱ــ۳ آ ــ ۲۸۴۹

**یکدستگاه پژو ۴۰۴مدل ۷۱ بسیار تمیز ۲۰۰۰۰ کیلومتر کار کرده به فروش میرسد از ساعت ۵ تا ۷٫۳۰ بعد از ظهر تلفن ۷۵۳۹۵۳**

**اتومبیل مرسدس بنز (اس) ۲۸۰ مدل ۱۹۶۸ گمرک پرداخت شده ۴۷ هزار کیلومتر کار کرده بفروش میرسد طالبین میتوانند برای بازدید اتومبیل و انجام معامله روز پنجشنبه ۱۱ خرداد از ساعت ۸ صبح تا ۲ بعد از ظهر بسازمان‌ملل یونیسف خیابان بزرگمهر پلاک ۱۸ به‌آقای حکمیان مراجعه فرمایند**

**۴ دستگاه فولکس واگن وانت از طریق مزایده بفروش میرسد طالبین خیابان زاهد کوچه‌موزون پشت شرکت نفت شماره ۷ مراجعه‌فرمایند**

**ماشین آلفارمئو مدل ۶۵ رنگ شیری با قیمت مناسب بفروش میرسد تلفن ۵۳۰۱۷۰**

### فروشگاههای‌اتومبیل

**برادران کلپایکانی خرید و فروش‌مینی‌بوس نقدواقساط تلفن۲۷۹۰۰**

**نمایشگاه اتومبیل پگاه**

همه نوع اتومبیل دست دوم و مینی‌بوس بفروش میرسد .
**تلفن ۲۷۵۸۴ و۵۳۰۹۳۱**
۱ــ۲۰ آ ــ ۲۸۱۱

**آژانس اتومبیل برادران اعتماد**

بورس خرید و فروش وانتهای مزدا- پیکان - داتسون‌نیسان وسوزولایت‌خیابان مولوی جنب تشکیلات ژاندارمری تلفن - ۲۳۶۲۲

**اتومبیل جهان**

فروش اتومبیل های نوبرای تاکسی و انواع اتومبیلهای دست دوم شهباز نرسیده به غیاثی تلفن ۳۵۵۳۷۹
۱ــ۲۶ آ ــ ۲۵۰۰

**اتومبیل شما را نقدا خریداریم تلفن۸۳۸۸۲۱**

**آریا و شاهین و جیپ نقد و اقساط با شرایط سهل اتومبیل شماپیش قسط‌قبول یا نقداخریداری میشود .نمایشگاه‌شریف پهلوی پارك ساعی ۶۲۲۷۴۴ ــ ۶۲۱۲۰۲**

**ژیان ۵۱**
**نقدواقساط**
آماده‌برای‌تحویل
نمایشگاه اتومبیل امیر
میدان محمدرضاشاه
تلفنهای ۹۵۰۰۹۰و۹۵۹۶۶۶

### برای‌اتومبیل‌شما

تعمیرگاه مجاز شماره ۱۴ پیکان تعمیر و فروش کلیه لوازم یدکی اصلی پیکان‌خیابان نواب چهارراه اناری تلفن ۶ ــ ۹۵۴۰۶۳

**اتومبیل لوازم**

**یدکی تندر**

فروشنده لوازم یدکی و اصلی فولکس‌واگن جاده قدیم شمیران سیدخندان‌جنب کمپانی‌مسکویچ ۷۷۵۶۴۷
آ ــ ۲۷۱۰

## محافظت

### اتومبیل

**قیر پاشی اتومبیل بوسیله قیر صداگیر پلاستیکی بندیکس . پپسی کولا جیحون پائین‌تر از دامپزشکی جنب فروشگاه قیر بندیکس سالن قیر پاشی تلفن ۹۵۳۶۰۱**

**دوزندگی اتومبیل‌اخوان**

قابل توجه اتوبوس های مسافربری دکوراسیون داخل اتومبیل پرده‌دوزی و پرده کرکره میدان خراسان خیابان خاوران تلفن ۳۵۳۷۳۷

**روکش صندلی اتومبیل**
**فقط**
## کارچر
ایرانشهرجنوبی ـ تلفن:
**۸۲۰۳۵۲**

**اتوسرویس تهران مجهز به میزان فرمان وبالانس چرخ دروازه شمیران خیابان‌مازندران تلفن ۷۵۷۲۶۲**
آــ۲۹۱۴

### کرایه

**اتولوکس**

اتومبیلهای تشریفاتی با راننده برای داخل و خارج از تهران میدان فردوسی تلفن ۸۲۱۲۷۰ و۸۲۶۶۰۵

**کالج بار**
**بارکش شهر وحومه**
حمل‌بار‌بتمام‌نقاط‌ایران تلفنهای
**۶۶۱۱۱۱**
**۴۱۱۱۱**

**خاورتاکسی تلفن ۷۵۳۳۲۵** اتومبیلهای مدرن‌کرایه‌با راننده وبدون راننده داخل و خارج شهر فرح‌جنوبی خیابان منصور

## شیشه بار

**بارکش شهر و حومه تلفن ۵۳۵۲۵۵۵ - ۵۳۱۳۶۴خیابان‌گلوبندك بوذرجمهری غربی جنب پارکینگ بلوار**

**RAS**
**ام.آ.اس**
**اتوبوس ومینی‌بوس دربست**
**۹۷۰۸۱۴**
**۹۷۸۸۱۵**

**اتومبیل کرایه صدیق اتومبیلهای‌آخرین‌سیستم با راننده و بدون راننده داخل و خارج از شهر آماده خدمت است تلفن ۸۶۴۶۶۶**

**مسافربری میهن نورد**

مسافرت به‌اصفهان-شیراز- اهواز- آبادان-یزد کرمان- بندرعباس- مشهد- اراک در اسرع وقت بوذرجمهری‌مقابل بازار آهنگرها
تلفن ۲۵۶۵۵ ـ۲۱۹۳۷
۱ــ۱۶ آــ۲۶۰۷

**جرثقیل بابك ایزنهاور تلفن۹۷۸۰۸۰و۹۵۹۵۸۸**

جرثقیل آبان تلفن ۵۹۹۷۴
۱ــ۲۶ آ ــ ۲۲۶۱

**جرثقیل‌توانا**
**پل امامزاده‌معصوم**
**تلفن ۹۵۴۰۹۱**

### ماشین‌آلات

## فروشگاه و نمایشگاه

**دیزل موتور پارت لوازم اصلی کامیون لیلاند تراکتور اشتایر - وکلیه لوازم پمپ و فارسونکا سی- ا- وی- وبوس - خیابان فزوین دو راهی قپان جنب بانك سپه شعبه‌پل‌امامزاده معصوم تلفن ۹۵۱۷۴۸**

**یك دستگاه قیرپاش نو جهت فروش آماده است تلفن ۷۵۷۲۶۲**
**آ ــ ۲۹۵۳**

### استخدام

**استخدام ماشین نویس**

ماشین‌نویس درجه اول فارسی ولاتین تمام وقت مورد نیازاست بشرکت ام . جی . ام خیابان ابوریحان شماره ۱۳۳ مراجعه فرمائید .
۱ــ۴ آ ــ ۲۶۶۸

**کار و آموزش**

۲۵ نفر علاقمند به کار رادیو تلویزیون . نقشه‌کشی . برق فشار قوی و ۲۰ نفر علاقمندبه ماشین نویسی پس از یکدوره کوتاه اموزش به کار مشغول میشوند پهلوی نبش بهرامی تلفن ۴۹۴۹۴

**چند نفر کارگر ورق‌کار و آهنکار با دارا بودن برك خاتمه خدمت یا معافیت سربازی مورد نیاز است .**
**واجدین شرایط باتلفن ۶۲۷۲۷۰ تماس بگیرند**

**استخدام**

کارخانه شیمیائی واقع در شرق تهران تعدادی دیپلمه و کارگر ساده برای تکمیل کادر فنی با ضامن معتبر استخدام مینماید. دانستن زبان‌انگلیسی برای دیپلمه‌ها امتیاز است مشخصات کامل سوابق کار و میزان حقوق‌درخواستی را به صندوق پستی ۲۸۹۱ تهران بنویسید .
۱ــ۲ آ ــ ۱۴۸۱۲

## آگهی استخدام

مهندسین مشاور اینترکو جهت توسعه کادر فنی خود احتیاج باستخدام‌دونفرمهندس راه و ساختمان با شرائط زیر دارد .
۱ــ یکنفر باحداقل ۴ سال سابقه در امور نظارت کارهای ساختمانی برای‌استخدام‌خارج از مرکز .
۲ــ یکنفر بدون سابقه کار برای استخدام در دفترمرکزی
از داوطلبینی‌که برگ خاتمه یا معافیت دائم خدمت زیرپرچم دارند تقاضا میشود به آدرس خیابان کوروش کبیر ( قدیم شمیران ) روبروی بی سیم پهلوی پلاک ۱۱۷۲ طبقه سوم مراجعه نمایند .

**مژده‌بدارندگان‌دستگاههای‌چاپ‌آفست‌مالتی‌لیت‌گستتنر‌و‌مشابه**

باداشتن دستگاه کلیشه ساز الکترونیک جدید
ریکو (RICOH) ژاپن میتوانید کلیشه های نو درا
ازهرنوع سرکاغذی-بخشنامه-عکس وحتی صفحات کتاب بطور
اتوماتیک درعرض ۲۰ ثانیه با ۱۰ ریال . تهیه نمائید .
شرکت دفتر ماشین خیابان عباس آباد ـ تقاطع
روزولت ـ ساختمان دفتر ماشین
تلفنهای ۸۳۹۳۵۵-۸۳۹۳۶۱

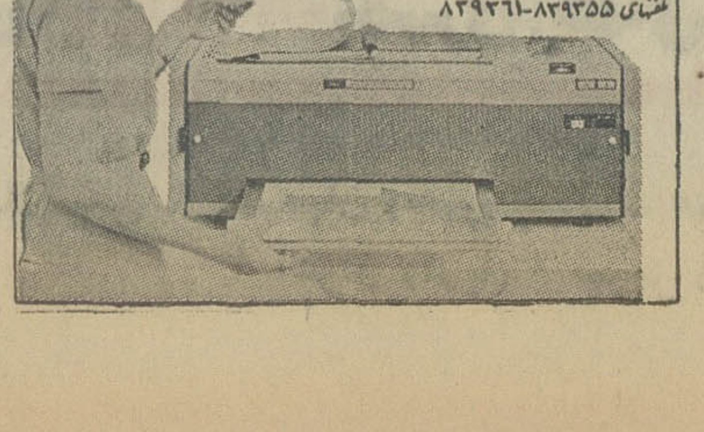

بتعدادی مهندس یانقشه‌کش که نمونه امضاء در شهرداری داشته باشند نیازمندیم پل جوادیه جنب مسجد قدیمی دفترساختمانی کیا
۱ــ۳ آ ــ ۲ ۶۵۲

## کالری گاز

**بچند نفر کارگر مونتاژ کار نیازمند است . جاده‌آبعلی بالاتر ازسه‌راه تهران پارس**
۱ــ۲ آــ۲۷۷۸۳

**کانون هنری پاترا**

(پاترا فیلم) عده‌ای خانم و آقا جهت تعلیم هنرپیشگی‌برای شرکت در فیلم سینمائی می - پذیرد داوطلبان همه روزه از ساعت ۱۰ صبح تا ۱۲ و از ۴٫۵ تا ۸ بعد از ظهر مراجعه نمایند. احمد کاشانی‌کارگردان تئاتر و سینما . دروازه‌دولت روبروی پمپ‌بنزین کوچه حمیدالدوله تلفن ۳۱۴۵۳۹
آ ــ ۲۷۶۴

کسانیکه دارای صدای‌خوب وذوق خوانندگی ، نوازندگی وگردانندگی را دارند جهت آزمایش صدا و تمرین‌وپرکردن صفحه وشرکت در برنامه های هنری و برنامه های رادیو و تلویزیونی بخیابان شاه‌چهارراه کاخ‌نبش کوچه طلوع‌ساختمان بانك سپه طبقه اول -
**کانون هنرمندان**
مراجعه فرمایند .
۱ــ۱۰ آ ــ ۲۰۸۴

**یکنفر دوشیزه یا بانو که بامور ماشین نویسی وسکرتری‌آشنائی داشته باشد تمام‌وقت موردنیاز است لطفا از ساعت ۱۶ الی۱۸ با تلفن۸۳۷۹۵۷ تماس گرفته شود .**

**خیاط فدرا**

بچندنفر کارگر دوشیزه ویا بانوی دوزنده و دستدوز نیازمندیم لطفا از ساعت ۹صبح تا۷ بعدازظهر با تلفن۲۹۳۰۲۷ ۳۹۳۶۲۹ تماس بگیرید .
۱ــ۲۴ آ ــ ۲۷۹۵

**بانوئی که‌دارای‌مشخصات زیر باشدبرای‌اداره‌موسسه در قسمت گیسوباپانزده تابیست کارمند که‌دارای مشخصات‌زیر باشدمورد نیازاست‌سن۲۰تا۳۰سال دارای سوابق کار در فروشگاه‌ها بعنوان مدیر یا پیش قسمت دارای اطلاعات دررشته ارایش گیسو واجدین شرایط به ادرس زیر مراجعه نمایند .**
**خیابان شاه ساختمان آلمینیوم‌طبقه دوم‌شرکت پاپیتال با مسوولیت محدود**

**شرکت سهامی بی.اف گودریچ ایران**

به چند نفر فروشنده مرد با مشخصات ذیل احتیاج‌دارد :
تجربه حداقل سه سال
آشنائی بزبان انگلیسی
سن ۲۵ تا ۳۰ سال
جهت تعیین وقت با شماره ۹۷۳۰۰۳ تماس حاصل نمائید.

## پرستار بچه

**باتجربه،برای خانواده‌ای با حقوق عالی و شرایط مناسب شبانه روزی نیازمندیم تلفن ۶۲۵۱۹۷**

**زن و شوهری جوان بدون بچه برای‌کارمنزل در آمریکا بمدت ۵سال مورد احتیاج است . بتلفن ۹۷۸۸۷۲ مراجعه شود .** آــ۲۸۳۴

**استخدام**

تعدادی‌دوشیزه یا بانوبرای بسته‌بندی در لابراتوار با شرایط زیر مورد احتیاج این کارخانه میباشد .
۱ــ گواهینامه ششم‌ابتدائی
۲ــ حداقل‌سن۱۸ وحداکثر ۲۵ سال .
از داوطلبان‌خواهشمنداست همه روزه از ساعت ۸ الی۱۳ به ویلای شمالی ساختمان۳۴۵ طبقه چهارم‌شماره ۱۴ مراجعه فرمایند .
۱ــ۳ آ ــ ۲۸۶۴

**دوشیزه دیپلم علاقمند به امور دفتری و حسابداری مورد نیاز است واجدین شرایط به آدرس زیر مراجعه نمایند . خیابان شاه ساختمان آلمینیوم طبقه دوم شرکت پاپیتال با مسئولیت محدود**

**دفتر بیمه جمشید**

تعدادی بازاریاب بیمه را با پرداخت دستمزد وپورسانتاژ استخدام میکند . داوطلبان میتوانند بعداز ظهرها به نشانی‌خیابان‌فرح‌جنوبی شماره ۷۱ یا تلفن ۷۵۵۲۲۵ مراجعه نمایند .
۱ــ۲ آ ــ ۲۸۸۵

## دندانپزشك

**جهت بعد از ظهرها۹۵۰۵۱۴**
۱ــ۲ آــ۲۸۹۲

**استخدام**

**بیك دوشیزه سکرتر نیازمندیم‌تلفن۷۶۳۶۸۹**
آــ۲۹۰۴

**دیپلمه ریاضی‌تمام وقت جهت کادر حسابداری مورد نیاز اسات با صندوق پستی شماره ۲۵۶۳ مکاتبه نمائید**
آــ۲۸۸۲

**گروه صنعتی مینو**

عده‌ای‌کارگر زن‌باشرایط زیر استخدام میکند :
۱ــ حداقل تحصیلات ششم ابتدائی .
۲ــ حداکثر سن ۲۵ سال .
۳ــ سلامت جسمانی .
داوطلبان میتوانند همروزه از ساعت ۹ صبح الی ۱۲
**بکارخانه مینو**
کیلومتر ۱۴جاده مخصوص کرج مراجعه نمایند .
آ ــ ۱۵۱۴۴

به دونفر نقشه کش‌کارهای راهسازی و یکنفرمترورجهت کار دربجنورد احتیاج است داوطلبان به آدرس خیابان ثریا شماره ۲۵ دفتر مراجعه نمایند .
آ ــ ۵۶۰۱

**استخدام**

**آموزشگاه‌عالی‌پرستاری این دانشگاه بیك مربی باسابقه برای خدمت تمام وقت احتیاج دارد. ازداوطلبان خواهشمند است‌برای‌کسب‌اطلاعات بیشتر به پهلوی بالاتر از سینما امپایر کوچه سمنان مراجعه نمایند.**
**دانشگاه ملی ایران**
۱ــ۲ آــ۱۵۴۶۰

## آگهی استخدام

**شرکت سهامی کارخانجات تولیدی فیلور برای شغل بازاریابی در تهران و شهرستانها احتیاج به‌چندنفر کارمندمرددارد داوطلبان بایدلیسانسیه امور اداری یا دیپلمه بوده و گواهینامه رانندگی داشته و خدمت نظام‌راانجام داده باشند حائزین شرایط تقاضای خود را کتبا به آدرس خیابان شاهرضا چهارراه‌کالج شماره ۱۹۲ارسال نمایند**

## شرکت بین‌المللی آلمانی

**بمنظور رفع احتیاجات پرسنلی‌درکارگاه وسیع خود مربوط به طرح نیروگاه حرارتی منجیل ،به چندنفر متخصص‌مونتاژ بشرح‌زیر نیازمند است.**

۱ ــ لوله‌کش (Pipe fitter)
۲ ــ جوشکار اتوژن (کاربیت) (Oxygen-Welder)
۳ ــ جوشکار قوس آرگون
۴ ــ مکانیك ماشین آلات (Mechanical Fitter)
۵ ــ سیم کش (Electrical Fitter)
۶ ــ متخصص نصب دستگاهها (Instrument Fitter)

**اشخاص ذیصلاحیت میتوانند به نشانی زیر مراجعه نمایند .**
**شرکت کرفت ورك یونیون**
**تهران ــ خیابان بندر پهلوی شماره ۲۰**
**تلفن ــ ۶۶۵۶۱۴**

# نیازمندیهای شما

## نیازمندیهای اطلاعات

تلفنی آگهی قبول میکند

تلفن‌های ۳۱۱۲۲۰-۳۱۱۲۲۴

۳۱۱۲۲۷-۳۱۱۲۲۹-۳۱۱۲۳۰

درمانگاه مرکزی نارمک به‌یک دکترجراح‌احتیاج دارد . تلفن ۷۹۰۴۳۶
۱ـ۲ آ ـ ۲۸۸۷

یکنفر پرستار بچه نیازمندیم تلفن ۶۲۵۹۱۵

بیکنفر آشپز که سنش‌بالاتر از ۴۰ باشد برای دونفرمورد نیاز است تلفن ۸۹۱۸۸۲
۱ـ۲ آ ـ ۲۸۸۴

شرکت معظم داروئی چندنفر نماینده‌علمی‌تمام‌وقت برای ویزیت استانها با شرایط زیراستخدام مینماید .
۱ ـ پایه تحصیلات دیپلم یابالاتر .
۲ـ داشتن وسیله نقلیه .
کسانیکه که در مرکزاستانها سکونت داشته باشند مقدمند علاقمندان مشخصات کامل‌خود را با یک قطعه عکس‌به‌راهنمای شماره ۲۱۴ ارسال نمایند .
۱ـ۲ آ ـ ۲۸۸۳

پزشک با پروانه دائم برای صحبه‌امورد نیاز است با تلفن ۳۵۱۸۶۵ بعدازظهرها تماس بگیرند .
آ ـ ۵۵۷۷

خدمتکار زن جهت آشپزی وخانه‌داری فقط برای‌پذیرائی یکنفربطور شبانه‌روز مورد نیاز است تلفن ۷۵۶۴۰۴
آ ـ ۱۵۲۵۰

انجمن‌ملی‌حمایت‌کودکان تعدادی زن و مرد برای‌خدمت درموسسات شبانه‌روزی‌کودکان به عنوان «پدر و مادر» با شرایط زیر استخدام مینماید.
۱ـ سن بین ۳۰ تا ۴۰ سال
۲ـ دارا بودن گواهینامه سوم متوسطه
۳ـ آمدگی برای خدمت شبانه‌روزی در موسسات
تعداد موردنیاز با بررسی وضع خانوادگی و انجام آزمایشات بهداشتی و روانی انتخاب و پس از گذراندن‌یک دوره آموزش شش ماهه به کار مشغول خواهند شد.
داوطلبین میتوانند برای کسب اطلاعات بیشتر وتکمیل برگ تقاضای کار همه روزه از ساعت ۸ تا ۱۲ به واحد امور بهداشتی روانی انجمن ملی حمایت کودکان واقع در خیابان پهلوی بالاتر از میدان ولیعهدکوچه خسروخاورشماره ۲۷ مراجعه نمایند.
۱ـ۲ آ ـ ۵۴۱۴

آگهی استخدام
یک شرکت مهندس مشاورچند نفر مهندس راه وساختمان با سابقه بیش از ۲ تا ۷ سال‌را برای کار تمام وقت در تهران ومناطق‌جنوبی‌کشور با شرایط مناسب و حقوق مکفی‌استخدام مینماید . متمنی است داوطلبان واجد شرایط جهت کسب اطلاعات لازم باتلفنهای ۴۸۸۰۲ و ۶۶۳۷۰۲ تماس بگیرند .
کنسرسیوم همکاری مهندسین مشاور
آ ـ ۵۶۱۵

شرکت ساختمانی تمالون
بیکنفر دوشیزه یابانوی تایپیست وتلفنچی نیازمند است تلفن ـ ۶۲۵۰۹۲ مراجعه نمائید .
آ ـ ۸۹۰ ۲

مهندس مکانیک که تجربه درماشین آلات صنعتی داشته باشد با حقوق مکفی مورد لزوم است بشماره تلفن ۲۱۵۰۶ مراجعه فرمائید .
۱ـ۲ آ ـ ۲۸۸۹

شرکت سهامی تولیدی دارو بچند نفر تکنیسین مکانیک
باشرائط زیرنیازمند است
۱ـ تحصیلات دیپلم فنی رشته مکانیک یا فلزکاری ۲ـ حداقل ۵ سال سابقه کار روی‌ماشین آلات صنعتی ۳ـ حداکثر سن ۳۰ سال ۴ـ داشتن دفترچه پایان خدمت یامعافیت دائم .
داوطلبان میتوانند از ساعت ۱۲ تا ۱۴ بکارگزینی شرکت‌در خیابان نادری چهارراه‌میوسفـ آباد پلاک ۲۴۹ مراجعه‌فرمایند.
آ ـ ۲۸۸۸

### شریک

جهت تاسیس مهمانسرا ـ کمپینگ ـ کافه تریا ـ واقع‌در ۵ کیلو متری گرگان مسیرجاده بین‌المللی گرگان خراسان(باغ ده هکتاری) نیاز بیک شریک واجد شرایط با سرمایه کافی دارم متقاضیان با تلفن ۲۱۸۷ یادفترنمایندگی موسسه‌اطلاعات در گرگان تماس بگیرند .
آ ـ ۱۴۴۸۶

بیک شریک پاداشتن ۵۰ هزار تومان پول نقد که وارد باداره کردن سینما باشد در یکی از شهرستانهای شمال‌که فقط دارای یک سینما است نیازمندیم لطفا با تلفنهای ـ ۸۲۶۹۹۷ و ۲۹۵۳۴ تماس بگیرند .
۱ـ۳ آ ـ ۲۷۶۷

شرکت دکوراسیون مجهزو ثبت شده احتیاج بیک شریک فعال باسرمایه بیست و پنج هزار تومان‌داردتلفن ۸۲۰۱۳۷
آ ـ ۲۷۹۸

مدیریت دبیرستان ملی دخترانه‌ایبا شرایط زیرحاضر است بایکنفر شریک شود فرهنگی سرمایه‌دار و لیسانس صبح تاظهر به تلفن ۷۶۲۹۸۹ وبعد ازظهرها بمتلفن۸۳۱۷۲۳ مراجعه شود .
آ ـ ۲۹۲۷

### جویای کار

حسابدار دیپلمه
باسابقه جویای کار است تلفن ۳۱۴۰۴۰
۱ـ۵ آ ـ ۲ ۸۵۳

راننده با گواهی‌نامه ۲ همگانی جویای‌کار است‌خیابان قاسم‌آباد تهران‌نو کوچه مسجد مالک اشتر پلاک ۱۹ر۹
۱ـ۲ آ ـ ۵۵۵۷

راننده دوهمگانی متاهل جویای کار است تلفن۳۱۱۲۳۱ راهنمای ۲۱۵ روزنامه‌اطلاعات

SITUATION WANTED ACCOUNTANT, shorthand typist, correspondent. Mornings Tel: 622181 MR. RAEJA.

راننده پایه ۲ شخصی با سابقه آماده کار میباشد بتلفن ۳۱۱۲۳۱ وراهنمای ۲۱۳ ـ اطلاعات مراجعه فرمائید .
آ ـ ۵۶۱۹

جوانی ۲۲ ساله دارای‌دیپلم ومعافی نظام‌وظیفه با یکپیکان ۴۹ تمام وقت آماده کار میباشد راهنمای ۲۱۲ روزنامه‌اطلاعات تلفن ۳۱۱۲۳۱
آ ـ ۵۵۸۷ ۱ـ۱۲

### آموزشگاهها

ماشین نویسی
آموزشگاه ماشین نویسی
بیژن
هنا ندارد میتوانید امتحان کنید میدان ژاله جنب‌پمپ‌بنزین

اگر ماشین‌نویسی فارسی و لاتین را از بدا با قاعده صحیح تحت نظر آموزگاران با تجربه این آموزشگاه با سابقه تعلیم بگیرید . وقت گرانبهای شما تلف نشده موفقیتان حتمی خواهد بود ـ ماشین نویسی ربانی
خیابان سه‌آباد ـ مقابل سینما حافظ ساختمان مظفریان تلفن ۳۱۷۱۳۵
۱ـ۱۰ آ ـ ۱۹۴۵

کلاس رقص
آموزشگاه رقص آلیس
جنوب شرقی میدان ۲۴ اسفند
تعلیم گیتار اکاردئون پیانو ارگ در منزل خودتان توسط استاد با سابقه تلفن ۶۶۲۳۵۸
۱ـ۱۳ آ ـ ۲۴۵۰

تعلیم رانندگی
هنرستان فنی پرستو
مرکز آموزش صحیح‌رانندگی میکانیکی ترافیک‌مجهز‌به‌بهترین ومدرنترین وسایل آموزش با مربیان ورزیده و بدون اتلاف وقت باهزینه‌کم‌نشانی چهارراه گمرک شاهپور تلفن ۲۳۹۱۶
آ ـ ۲۶۲۱

آموزشگاه رانندگی شاهین
خیابان شهباز ایستگاه خاقانی جنب بانک ملی تلفن ۳۵۶۳۰۱

تدریس خصوصی
کلیه دورس ابتدائی و متوسطه درمنزل تدریس میشود ۷۶۵۴۸۷

فیزیک شیمی ریاضیات دانشجوی فوق‌لیسانس فنی ـ ۹۲۷۳۱۸
۱ـ۲

### املاک و مستغلات

اراضی تهران پارس خریدار و فروشنده‌ایم امینی ۷۹۰۰۹۰

فروش
خانه فروشی
خانه‌های نوسازدرگیشا بفروش میرسد. هجری ۶۳۴۲۴۴

فروش خانه های ویلاتی وزمین
گلشهر ویلا
شرق گلشهر سابق اخر اتوبان کرج با جاده اسفالت نقد و اقساط بفروش میرسد تلفن های ۹۷۰۰۹۴ و ۹۷۷۰۴۷

خانه‌ای ۱۰۲متر
دارای ۵ اطاق وسرویس کامل واقع در پشت باغ‌شاه بمبلغ ۱۱۰ هزار تومان فوری‌بفروش میرسد ۶۳۱۱۵۵
۱ـ۶ آ ـ ۲۷۹۹

باقساط ۴ تا ۲۴ ماهه
درتهران‌پارس مدرنترین خانه های ویلائی ۳ تا ۶ اطاقی از ۹۰تا ۳۰۰ هزار تومان ـ ۳۹۳۰۵۸

منزلی در جماران‌شمیران
۳۷۱متر مساحت ۵ اتاق یک هال گلخانه سرویس کامل‌تلفن برق قیمت ۲۸۰ هزار تومان از ساعت ۵ تا ۱۰شب‌باتلفنهای ۶۳۵۹۲۱ و ۸۸۳۵۳۲ تماس بگیرید .
۱ـ۲ آ ـ ۳۷۸۶

امیرآباد شمالی خانه ۶اتاقه با سرویس کامل تلفن‌کولربدون واسطه مقطوع ۱۷۵هزارتومان بعدازظهرها تلفن ۶۳۵۴۹۸
۱ـ۲ آ ـ ۵۶۴۹
آ ـ ۵۶۵۱

خانه‌فروشی در تجریش بقیمت زمین
۸۷۵متر اول خیابان اوین ( پیراسته ) باساختمان قدیمی چهاراطاق تلفن و آب برق دو اطاق خدمه گاراژ و استخر رجوع فرمائید ۲۱۹۷۸۴ به : بنگاه کوشان .
آ ـ ۱۵۳۷۸

منزل فروشی درقلهک
با آب برق وتلفن قیمت از ۸۵ تا ۲۵۰ هزار تومان تلفن ـ ۶۳۶۵۳۳
آ ـ ۲۲۷۸۲

خانه‌ای در خیابان کورش جنب بولینگ دارای چهاراطاق ویک سالن پذیرائی ، شوفاژ، تهویه ، بقیمت مناسب بفروش میرسد صبح تا ظهر واز ۲تا۴ به تلفن ۷۶۲۹۸۹ مراجعه‌شود
آ ـ ۲۹۲۶

خانه مهندسی و نوساز فروشی در شمیران خیابان دولت خیابان عطار شخصی سازیک طبقه بمساحت ۴۱۴متر باسه اطاق خواب وپذیرائی و ناهارخوری و هال و آشپز ـ خانه خیلی بزرگ وزیر زمین واستخر وگاراژ آب و برق لوله‌کشی شوفاژ و کولربابدهی بانکی ۹۰ هزار تومان بعلت مسافرت بفروش میرسدصبح‌ها از۸الی۱۲ بتلفن ۷۵۰۳۲۴ مراجعه فرمائید .
آ ـ ۲۹۲۸

خانه فروشی
یک‌باب منزل کنار پارک تهران ویلا ۳۰۰ متر با ۴اطاق وتلفن‌باسرویس کامل و یک باب مغازه اغذیه فروشی بدون واسطه بفروش میرسد تلفن ۹۷۲۹۷۳

درتهران‌پارس خانه ویلائی ۳ تا۱۰ اطاقه باسرویس کامل از ۹۰ تا۳۰۰ هزار تومان‌نصف نقد بقیه ۴ تا ۱۲ ماهه ـ ۷۸۲۱۲۸
۱ـ۳ آ ـ ۲۹۲۰

باغ فروشی
باغی مشجر
با درخت های سیب شمیرانی و آلوزرد و گلابی و ساختمان مجهز دامداری درفشم تورا ، زایگاه بمساحت ۷هزار متر بفروش میرسد
تلفن ۷۸۲۶۵۹

زمین فروشی
زمین شمال هنرسرای عالی نارمک از ۲۵۰ الی ۵۰۰ متر نقد و اقساط ۷۸۱۹۴۱
۱ـ۲۴ آ ـ ۲۱۷۷

کرج
نیمساعت فاصله از میدان شهباد

ازباغات ویلائی محصور و خیابانهای اسفالته و بلوار و آبنماهای متعددزیبادشت‌دیدن فرمائید .
برای راهنمائی بیشتر تلفن ۵۳۹۸۹ ـ ۲۳۷۰۰ و بعد از ظهر ۴۴۳۱۱
نشانی : اتوبان کرج خروجی‌جاده شاهدشت ۹ کیلومتر بطرف‌جنوب

زیبادشت
۱ـ۴ آ ـ ۲۶۹۳ ۲

زمین جنوبی دو نبش مستغلاتی
واقع در فرح شمالی بر خیابان صفیری بمساحت ۴۱۲ متر مربع دو نبش بدون واسطه بفروش میرسد طالبین به تلفن ۷۷۴۵۲۹ مراجعه‌نمایند.

زمینی در جوار دریا
یک کیلومتری خزرشهر آماده فروش است تلفن ۷۵۴۶۴۵
۱ـ۲ آ ـ ۲۸۷۹

زمین ارزان
با سند مالکیت بقطعات ۱۲۰ متری ببالا شمالو جنوب جاده ۴۵ متری اسفالته خیابان خراسان تلفن ۴۷۲۱۲ اخوان خیابان شاه‌اول فروردین جنوبی
توجه توجه توجه
قطعات معدودی درمقابل کارخانه برق سرحدآباد با آب و برق در داخل باغات بافیست‌برای‌دیدن وانتخاب عجله فرمائید
تلفن ۹۲۶۹۶۴

گلستان کرج
زمین تفکیک‌شده بقطعات ۱۰۰۰ متری دربهترین منطقه جهت احداث باغ وویلا سازی بفاصله ۴ کیلومتری‌اتوبان‌نرسیده به نیروگاه عظیم برق شهریار
نقد واقساط
دفتر کیان ۸۸۱۷۹۰
دفتر آسیا ۷۹۳۹۲۶
آ ـ ۲۸۲۸

باغستان کرج
مناسب‌ترین منطقه‌ییلاقی تهران بزرگ برای خانه سازی و احداث ویلا های مدرن و مشجر زمین بقطعات یکهزار متری با آب و برق‌وتلفن متناسب باپودجه هرخانواده تلفن های ۹۲۰۹۶۴ـ۹۲۵۸۰۶

فروش فوری زمین متری ۶۰۰ تومان
۵۸۲ متر نزدیک خیابان روزولت و سینمای دیاموند محصور با آب و برق وتلفن چند اطاق کلنگی رجوع‌فرمائید ۳۱۹۷۸۴ به : بنگاه کوشان
۱ـ۳ آ ـ ۱۵۳۸

زمین کنار دریا
وسمت جنگل
بقطعات مختلف بفروش میرسد تلفنهای ۸۲۰۹۳۱ و ۸۲۱۸۹۹ دفتر دادوستد

زمینهای شهر زیبای کاروان به قطعات ۱۲۰ متری با سند مالکیت متری ۱۰ تا ۱۲ تومان ۹۶۳۵۶۸
آ ـ ۱۶۰۰

زمین به‌قطعات ۱۰۰متری متری
۴۵تومان
جنوب غربی تهران
دفتر سه‌راه تهران‌ویلا طبقه سوم بانک تهران دفتر جهان
آ ـ ۲۴۷۱

نوجه فرمائید
زمین های جاده خراسان هر ۱۲۰ متر با سند مالکیت فقط متری
۸۵ریال
زمینهای مسعودیه متری ۳۵ تومان بنگاه ماه سرچشمه اول سیروس ۳۹۱۸۹۶

زمین
فقط با ۵۰۰ تومان صاحب یک قطعه زمین شوید تلفن ۲۵۶۳۸۷ میدان شاه دفترشایسته فرد

معاوضه
دو قطعه زمین یکی بمساحت یکهزاروپنصد متر(۲۵متر بر بزرگ نهر) شرق منزل سابق‌مرحوم قوام‌السلطنه و دیگری‌دو بر جنوبا خیابان سپه عربا خیابان باستیون با مستغلات معاوضه میشود . برای دریافت مشخصات و اطلاعات بیشتر لطفا به خیابان شاهرضا روبروی انوشیروان‌دادگر شماره ۴۹ و تلفن های ۶۶۰۸۴۵ و ۶۶۰۸۴۶ مراجعه فرمائید .

فروش سرقفلی
مغازه واگذاری
مغازه ۵ دهنه در امیرآباد شمالی با تلفن واگذار میشود تلفن ۶۳۲۸۵۶
آ ـ ۲۰۵۶

۲ دهنه مغازه به مساحت ۶۲ متر با آب برق تلفن به فروش میرسد تلفن ۷۹۱۷۷۵

یکباب مغازه ۲ طبقه در امیرآباد شمالی با آب برق تلفن مستقل بفروش میرسد طالبین به تلفن ۶۳۷۷۳۶ تماس بگیرند .
۱ـ۳ آ ـ ۲۸۷۱

یک باب مغازه واقع در خیابان‌سلطنت‌آباد مقابل بوستان اول بفروش میرسد . تلفن ۷۷۵۵۰۶

مغازه واگذاری
یکباب مغازه دو دهنه واقع در جمشید آباد جنوبی ( مقابل هتل پاسارگاد) که‌سابقا‌باجه بانک ملی ایران بوده واگذار می‌گردد تلفن : ۹۲۲۲۱۰

قابل توجه بانکها و سوپر مارکتها
نمایشگاه مبل فروشی باسابقه درخشان‌واقع‌درخیابان‌شمیران جنب سایه‌روشن در ۳ طبقه واگذارمیشود تلفنهای۷۵۰۵۴۷ و ۷۷۱۲۷۹
۱ـ۵ آ ـ ۲۷۶۸

یک کارگاه‌رنگرزی‌واقع درخیابان تهران‌نوکاراژ زاگرس واگذار میشود برای مراجعه از ساعت ۸ الی۵ بعدازظهر باتلفن ۷۶۵۲۶۴ تماس بگیرید

سالن فروشی
دوسالن سقف‌بمساحت ۳۰۰ متر دارای برق ۳ فاز ۱۵ آمپر تلفن و آب جهت کارخانه در نیروی هوائی فروشی تلفن ۷۹۳۲۴۴

واگذار میشود
یکباب زیر زمین بمساحت۳۵۰ متر مربع بارتفاع ۴ جهت کافه تریا ورستوران و چلوکبابی واگذار میشود تلفن۶۲۹۸۳۰ و ۶۲۹۵۱۳
۱ـ۳ آ ـ ۲۴۷۳

### اجاره داده میشود

اپارتمان اجاره
دو دستگاه اپارتمان
۳ و ۴ اتاقه برای دفاتر کار نبش پهلوی نخت جمشید برای اجاره ۶۶۲۲۱۳

آپارتمان مجهز ۴ و ۵ اطاقه جهت دفتر کار واقع در خیابان زرتشت کاشی۹۷ تلفن ۶۲۹۸۳۰ و ۶۲۹۵۱۳
آ ـ ۲ ۵۷۱

یک آپارتمان دو اطاقه‌جهت دفترکار برخیابان شاه‌رضا مقابل فرصت واگذار میشود تلفن ۳۱۴۰۷۲
۱ـ۲ آ ـ ۲۷۸۸

۲ دستگاه آپارتمان یک و دو اطاق خواب با مبلمان‌کامل شوفاژ کولر تلفن برای اجاره موجوداست . خیابان تخت طاوس خیابان وجودی‌فر ساختمان دریچه .
۱ـ۲ آ ـ ۲۹۱۸

چندین دستگاه آپارتمان ۲ و ۳ و ۴ و ۵و۶اطاق‌خواب باشوفاژ کولر تلفن برای‌اجاره موجود است . خیابان‌وزراء نرسیده به خیابان یازدهم ساختمان دریچه طبقه سوم دریچه .
۱ـ۲ آ ـ ۲۹۱۹

ساختمان اجاره
قابل توجه شرکتهاوموسسات‌ملی
چهارراه تخت‌طاوس ونادرشاه ساختمان شماره ۱۴۰ دونبش آپارتمان ۴ اطاقه با کلیه‌لوازم برای اجاره موجود است تلفن ۶۲۴۲۸۴
۱ـ۳ آ ـ ۲۸۵۰

یک دستگاه ساختمان‌مدرن مشتمل بر ۴ دستگاه آپارتمان ۱۱ اطاقه و ۵ اطاقه باسرویس کامل مجهز به شوفاژ و آبو برق و تلفن مستقل واقع در سلطنت‌آباد برمیدان اختیاریه جهت‌ادارات و موسسات‌دولتی وملی ودرمانگاه وکلینیک و سکونت باجاره واگذار میشود ضمنا درهمین ساختمان‌برمیدان یکباب مغازه بمساحت ۸۰ متر دارای سرویس و بالکن با پروانه ساندویچ فروشی برای کسب های مشروع واگذار میگردد طالبین‌به‌تلفن ۸۸۳۹۱۵ مراجعه فرمائید .
آ ـ ۲۹۳۱

قابل توجه
شرکتها
وموسسات
تجارتی‌خارجی
ساختمانی دربهترین موقعیت خیابان تخت جمشید که دارای۶۱ اطاق با زیر زمین ، و شوفاژ ، آسانسور، تلفن میباشد اجاره داده میشود صبحها از ۱۱ تا ۱۳ عصرها ۶ تا ۸ر۵ بعدازظهر به تلفن ۳۱۳۳۲۲ مراجعه فرمائید .

قابل توجه ادارت دولتی و موسسات بزرگ آماده برای اجاره
یکدستگاه ساختمان ۳ طبقه با پارکینگ بزرگ اختصاصی هر طبقه دارای ۹ اطاق‌آشپز‌ـ خانه حمام و توالت خارجی ۲ توالت ایرانی شوفاژ تلفن کانال کشی کولر به تمام طبقات ۳۰۰ متر زیر بنا برای دیدن محل‌به نگهبان ساختمان مراجعه شود خیابان پهلوی نرسیده به‌سینما آتلانتیک‌کوچه سمنان پلاک ۱۰
لطفا برای اطلاعات بیشترباتلفن ۶۲۸۲۴۹ از ۳ تا ۶ بعد از ظهر همه‌روزه تماس بگیرید
۱ـ۷ آ ـ ۲۰۹۰

قابل توجه‌ادارات و شرکت ها
یکدستگاه ساختمان ۴ طبقه دارای ۴۰ اطاق با شوفاژ و زیر زمین ۴ دستگاه تلفن‌و کولراجاره داده می‌شود . نشانی‌بر آیزنهاور نبش خیابان بهبودی . طالبین به‌کمک فنرسازی دلشاد یا به تلفن های ۹۷۸۲۰۲ و ۹۷۸۲۰۳ تماس بگیرند

خیابان شاه‌ساختمان آلومینیوم برای دفتر کار تجارتی از یک طاق به بالا با شوفاژ آب ـ برق ـ کولر ـ تلفن ۴۸۲۰۰ مراجعه فرمائید
۱ـ۳۰ آ ـ ۱۶۳۳

یکدستگاه ساختمان
برخیابان شاه ( نادری ) جنب هتل نادری دارای دو طبقه مستقل ووسیع ده اطاقه باتمام وسایل شوفاژ وکولر و غیره روییم یاجداگانه برای استفاده موسسات و شرکت‌ها باجاره واگذار میشود طالبین‌درساعت ۱۰ الی ۱۲ و ۱۵ الی ۱۸ به تلفن ۳۱۱۵۳۰ مراجعه فرمایند
آ ـ ۲۸۹۹

یک اطاق مبله برای انجام کار دفتری اجاره داده‌میشود تلفن ۳۱۴۰۷۲
۱ـ۲ آ ـ ۲۷۸۷

### نیازمندیهای اجاره

سازمان نیازمندیهای خارجیان خانم‌ها را به اجاره میدهد ۸۲۳۹۳۹

تهیه مسکن تلفن ۷۷۳۲۸۵ مرکز اجاره بخارجیها

موسسه نیازمندیهای هیلتون اجاره به خارجیان ۸۳۴۶۳۷
آ ـ ۸۳۰

۸۳۵۱۲۰-۸۲۹۷۶۶ سازمان کورش ـ اجاره به خارجیان

انبار مجهز بمساحت۳ تا۴هزار متر مربع جهت شرکت داروئی موردنیاز است با تلفن ۷۷۲۳۰۵ تماس گیرند

چندین دستگاه‌آپارتمان برای اجاره نیازمندیم . پول بابهره اندک‌موجود است تلفن ۴۰۳۱۴
۱ـ۲ آ ـ ۲۷۷۴

### بنگاههای معاملات املاک

اراضی‌جاده کرج تا قزوین را خریدار و فروشنده‌ایم تلفن ۹۶۳۴۳۲
۱ـ۲۶ آ ـ ۲۱۳۴

فروش ساختمان ، مستغلات ، اجاره موجود است غرب بیمارستان مهر دفتر هما ۶۲۶۵۲۲

دفتر املاک مولائی
اراضی سعادت آباد کوی مکانیز ، ولنجک، ونک ، اوین درکه وداخل محدوده قطعات بزرگ و کوچک را خریدار و فروشنده است تلفن ۸۷۶۱۵۵

بازرگانی نیک ۶۲۱۶۰۶
مرکز معاملات‌املاک ومستغلات یوسف‌آباد ونک و حومه تهران
۱ـ۱۵ آ ـ ۱۴۶۵

مرکز معاملات مستغلات
کارخانه ـ انبار ـ سالن اراضی ـ باغ ـ درتهران وحومه تلفن ۲۷۲۸۰
آ ـ ۲۷۵۹

دفتر پیرامون
مرکز معاملات املاک و مستغلات اراضی خارج از شهر ۷۶۲۶۴۱

### خریداری میشود

کوهک ، کوهک ، کوهک
خریداریم گلکار یزدی۹۵۶۶۰۶
۱ـ۲۶ آ ـ ۸۱۵

زمینهای اقسریه
خریداریم ۷۹۱۳۵۹

خرید کوهک‌جنت‌آباد باغ‌فیض عباس‌آباد سازمان برنامه تلفن ۶۶۶۲۰۳

بورس املاک شمیران دفتر براتی باغ فردوس۸۷۲۵۷۵

خریدار زمین اقسریه فلاح تلفن ۷۹۲۸۰۳

زمین تهران پارس‌خریداریم ۷۹۳۰۲۰

خرید زمین اقسریه ۷۹۳۳۴۶

بورس اراضی ولنجک محمودیه علی‌آباد لطفی ـ ۸۹۰۱۵۰
آ ـ ۸۳۱

زمین سری اول و دوم نیروی هوائی خریداریم دفتر املاک صمیمی تلفن ۷۹۱۵۶۳

خرید وفروش داروخانه با موقعیت عالی تلفن ۳۱۶۴۵۰

اراضی کیشا خریداریم تلفن ۹۷۱۳۴۸

زمینهای زعفرانیه دره‌قشلاق مکانیز سعادت آباد فرح‌زاد خریداریم‌بازرگانی‌جلالی‌خیابان پهلوی تلفنهای ۶۲۶۴۱۱ یا ۶۲۴۱۹۳

خریدار اراضی‌ساختمانی شمال شهر داودیه جردن شمیرانات بویژه اراضی ونک‌فرح‌زاد نیساطرست پونک باغ‌فیض جنت‌اباد وجاده‌کرج تلفن۷۶۴۳۳۳

اراضی قیطریه ، دروس خریدار و فروشندایم دفتر جعفری ۸۶۱۸۶۱

خریدار اراضی کیشا دفتر قنبری ۶۳۴۹۹۲

زمین و خانه‌های شمال غرب تهران را خریداریم املاک کوروش تلفن : ۹۷۶۵۴۶
۱ـ۱۵ آ ـ ۱۸۴۸

خریدار زمین تهران‌پارس‌ـ ۷۸۱۹۲۶
۶ـ آ ـ ۱۴۹۲

اراضی تهران پارس‌نقد و قولنامه‌ای خریدایم ۷۸۲۱۲۸

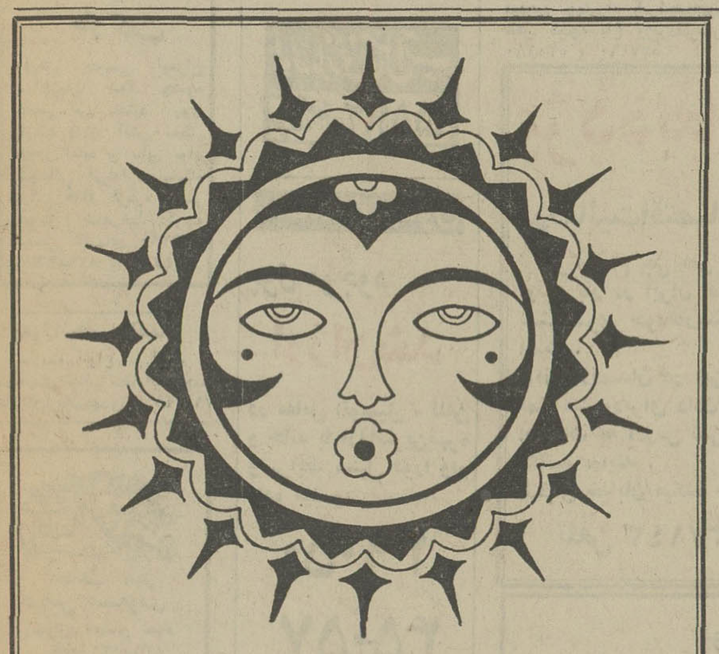

فروشگاه خورشید خانم
صنایع دستی ایران
افتتاح شد
خیابان تخت جمشید روبروی سفارت آمریکا
تلفن ۸۲۸۰۸۴

ویلا برای فروش بدون واسطه
بمساحت ۲۳۵۰ متر دارای ساختمان جدید با شوفاژ ـ کولر۶اطاق خواب ۴حمام۳ آشپزخانه و سالن پذیرائی و سالن نهار خوری و اطاق کتابخانه با برق سه‌فاز وچاه عمیق‌ـاستخر واقع در شمیران بدون واسطه بقیمت مناسب بفروش میرسد . طالبین به تلفن ۶۶۷۹۸۲ مراجعه کنند

شرکت سهامی پشم شیشه‌ایران
به افراد زیر نیازمند است :
۱ ـ دونفر کارگر فنی با معلومات و اطلاعات در رشته برق و حداقل سه سال سابقه کار در کارخانجات معتبر تولیدی و حداکثر سن ۳۰سال
۲ ـ یکنفرکارگرباسابقه کار فنی‌درکارخانجات تولیدی و حداکثر سن ۲۵ سال .
متقاضیان میتوانند همه روزه با در دست داشتن مدارک خود (مدرک تحصیلی‌ـسابقه کار‌ـ شناسنامه ـ برگ خاتمه‌خدمت یا معافی) ازساعت ۸ صبح الی ۴ بعد از ظهر به‌دفتر کارخانجات شرکت سهامی پشم شیشه ایران (خاص) واقع در کیلومتر ۵ جاده قدیم کرج مراجعه نمایند .

کارخانجات کفش بلا تعداد ۱۰۰ نفر را که واجد شرایط زیر باشند استخدام مینماید .
۱ ـ دارابودن برگ خاتمه خدمت یا معافی دائم غیر پزشکی
۲ ـ داشتن همسر و عائله .
۳ ـ حداقل سواد پنجم ابتدائی
۴ ـ سن بین ۲۰ تا ۳۵ سال
داوطلبان با همراه داشتن مدارک لازم همه‌روزه بین ساعت ۹ تا ۱۱ صبح‌بکارگزینی کفش بلا کیلومتر ۲۳جاده‌اصلی‌تهران کرج مراجعه‌نمایند. افرادیکه در کارخانه‌های کفش پلاستیکی سابقه کار داشته باشند مقدم خواهند بود .

صنایع فلزی کادو
سازنده وفروشنده‌انواع واقسام لوازم‌آشپزخانه ودفتری ولوازم اداری . نشانی خیابان شیرو خورشید . نرسیده به سه راه انبار نفت پلاک ۲۵۴ تلفن ۹۵۶۳۲۱

آگهی استخدام فروشنده

شرکت پخش جمشید تعداد ۲۰ نفر فروشنده با شرائط زیر جهت فروشندگی فروشگاه‌های کفش بلا استخدام مینماید .
۱ـ مدرک تحصیلی ۶ ابتدائی ببالا
۲ـ داشتن ضامن معتبر
۳ـ دارابودن معافی
۴ـ حداکثر سن ۳۰ سال
۵ـ خوش‌برخورد خوش‌بیان .
۶ ـ سابقه کار در فروشندگی حداقل ۲سال
واجدین شرائط همه روزه از ساعت۸صبح‌الی ساعت۱۲ ظهر به‌آدرس‌چهارراه‌گلوبندک‌ساختمان مرکزی بلا طبقه سوم مراجعه نمایند .

# نیازمندیهای شما

## نیازمندیهای اطلاعات

تلفنی آگهی قبول میکند

تلفن‌های ۳۱۱۲۲۰-۳۱۱۲۲۴

۳۱۱۲۲۷-۳۱۱۲۲۹-۳۱۱۲۳۰

**برای ساختمان شما**

رحمانی
خاک برداری زمین توسط بولدوزر لودر و کامیون تلفن ۷۵۴۹۷۶ و ۷۵۵۳۹۲

شرکت پیرامون
نقشه . نظارت . مقاطعه . تعمیرات‌کلی و جزئی ساختمان
۷۶۲۶۴۱

شرکت ساختمانی آسیا
زمینهای شما را نقد واقساط میسازد با طرح ، نظارت و نقشه ۷۵۰۳۱۹ و ۷۶۳۱۳۸ تلفن مستقیم ۷۵۷۲۸۸

دفتر نقاشی و ساختمان نوین
نقاشی و ساختمان خیابان‌ژاله مقابل کوچه خیرپلاک ۶۰ تلفن ۳۰۳۹۷۲

ایران فولاد IRANFULD
کفپوس متری ۱۸ تومان موکت متری ۳۰ تومان پرد ه‌مکرکری متری ۴۲ تومان کاغذ دیواری متری ۱۵ ریال باسهل‌ترین شرایط
تلفن ۳۱۲۴۹۵
آ ـ ۱۵۷۵

کلیه تعمیرات ساختمانی نقشه ـ نظارت ـ مقاطعه
تلفن ۹۷۷۵۲۳

موسسه تهران‌کار
تعمیر و تزئینات ساختمان در اسرع وقت انجام میشود تلفن ۶۶۶۱۵۵ و ۴۲۰۷۰

**لوازم ساختمانی**

نادر فربابی
فروشنده همه نوع آهن آلات‌ساختمانی و صنعتی با نازلترین قیمت اول بازار آهنگرها تلفن ۲۶۰۵۵

MISCHLER میشلر
سرما گرما و نوراز کرکره چوبی میشلر عبور نمیکند پرده چوبی میشلر درعین زیبائی درمقابل‌سرقت‌مقاوم بوده‌وبصورت حفاظ قفل خواهد شد

BW پارکت
فرش چوبی ایران پساختمان شما جلوه خاصی می بخشد روی پارکت BW اتش سیگار جوهر اسید و سایر مواد شیمیائی اثرندارد‌نمایشگاه پارکت BW کرکره میشلر خیابان شاهرضا کوچه فتوحی تلفنهای ۸۲۹۳۹۰ و ۸۲۹۵۹۶ و ۸۲۴۳۰۷

موزائیک ریاضتی
سازنده انواع موزائیک در طرحهای جالب نظام‌آباد جنب خیابان‌ارباب‌مهدی‌تلفن۷۹۰۰۴۷

صاحب امتیاز
عباس مسعودی
تهران خیابان خیام
تلفن ۳۱۱۰۷۱

شرکت سهامی
ایران‌چاپ
چاپخانه اطلاعات
خیابان سپه ـ مقابل پست‌خانه مرکز
تلفن ۳۱۱۲۳۳

قبوض ۷ ساله‌عباس‌آباد و مرحله سوم اصلاحات ارضی و دیگر اوراق بهادار بی‌واسطه خریدار پاکپور ۶۶۶۲۶۳ و ۶۶۴۶۱۸ و ۶۶۰۲۰۰

**گاز**

پرسی گاز
گازوسرویس غرب
خیابان بهلوی
۹۶۳۰۲۱ الی ۹۶۳۰۲۵
از ۷ صبح تا ۷ شب
شرق خیابان پهلوی
۸۲۲۰۲۵ الی ۸۲۲۰۲۱
۸۳۰۰۳۵ الی ۸۳۰۰۳۱
از ۷ صبح تا ۱۰ شب
تلفن مخصوص تعمیرات ۸۲۶۲۴۰

شرکت بوتان
بخش گاز ۹۵۲۰۵۱
سرویس وصدور کارت
وتغییرآدرس ۲۱۳۱۶۱
ثبت فروش ۲۰۴۷۱۱
قبول سفارشات کارا از ۷ صبح الی ۹ شب

ادساگاز
۸۲۴۰۲۱

**آگهیهای متفرقه**

مؤسسه فانوس
باسابقه ۱۵ساله
سازنده انواع تابلونئون و پلاستیک آدرس ـ خیابان‌شاه‌جنب‌ساختمان آلمینیوم
تلفن ۴۳۹۲۱

نئون پلاستیک فتاحی
تلفن ۳۹۳۷۱۹

آبکاری برادران بصیری
آب‌گالوانیزه برنگهای مختلف شاهپور پائین‌تر از میدان شاهپور تلفن ۲۴۹۰۰

پخش ظروف کرایه صداقت
کرایه انواع ظروف مخصوص جشن ها و مجالس .
امیریه‌مقابل‌پل‌امیربهادر
تلفن ۲۷۴۹۳

دفتر بیمه فاربیم
انواع بیمه‌باربری‌ـ آتش‌سوزی اتومبیل ـ عمر و حوادث تلفن ۳۹۳۹۸۳
۱ـ ۷ آ ـ ۲۶۶۱

موسسه اسفالت کاری
گودرزی
جلوگیری از هر نوع رطوبت پشت بام قلهک‌تلفن ۸۶۱۳۲۷
آ ـ ۱۶۵۵

موتور مولد برق تلمبه آب
برای اجاره یافروش موجود است تلفن ۷۷۲۳۸۱
آ ـ ۲۲۸۵

تعمیر لوازم پزشکی ۳۱۹۰۳۲
۱ـ۳ آ ـ ۱۴۷۳

بازاریابی تبلیغات وفروش کالا با خدمات شمارامیدیریم آبادان ـ زند ۴۷۱ تلفن ـ ۳۲۶۷
آ ـ ۱۴۵۷۲

دیپلم و لیسانس مکاتبه‌ای اخذدیپرش ـ آبادان ص ـ پ ۱۷۵
آ ـ ۱۴۵۷۴

تلفن ۹۶۱۶۱۱
جهت‌بسته بندی مبلمان‌و اثاثیه منزل و غیره ابراهیم حسینی

ظروف کرایه جعفری
شمیران ابتدای جاده پهلوی ۸۷۲۵۶۰ ـ ۸۷۰۴۱۸
۱ـ۷ آ ـ ۷۹۰ ۲

**داروخانه‌ها**

داروخانه مهران
خیابان شیروخورشید چهارراه استخر تلفن ۹۵۴۰۰۷

**رستورانهای خانوادگی**

چلوکباب اسلام پناه
مطبوعترین چلوکباب یرک کوبیده و چلوخورش مالن پذیرائی برای خانواده های محترم میدان اعدام اول خیام شمالی تلفن ۵۳۶۷۶۱
۱ـ۱۵ آ ـ ۲۷۳۵ ۲

**کمشده**

چهار برگ سفته بی تاریخ هرکدام بمبلغ پنجاه هزار ریال نام متعهد ایمان‌سلیمانی بنفشه ورق بحواله کرد عباسعلی میلانی گم شده از درجه‌اعتبار ساقط است ویابنده بنشانی خیابان خیام جنوبی جنب سردخانه الوند قهومخانه‌التفات شریف بفرستد .
آ ـ ۵۶۵۷

پول تومانی دو شاهی همیشه موجود ۸۲۸۰۹۰

قلك وام میدهد
درمقابل مبیع ارزنده ملک‌فورا وام میدهد تلفن ۷۶۵۷۴۵

پول فوری ۲ شاهی ۸۲۹۶۸۰

از یك میلیون ریال ببالا موجود پاکپور ۶۶۶۲۶۳

پول‌موجودتلفن ۸۳۲۰۱۰

پول دوشاهی ۸۲۸۰۹۰

پول‌سود ۱۰٪ ۶۶۲۰۲۰

پول‌ه‌ر۱ شاهی ۶۲۴۸۷۳

پول شرطی‌موجوداست تلفن ۲۷۲۸۰
آ ـ ۲۷۶۰

۱۲۰ هزار تومان
پول‌شرطی موجود است تلفن ۷۶۵۷۴۵

وام در مقابل‌چك حقوق بکارمندان دولت و بانکها ـ ۳۱۸۶۵۹

برای وام گرفتن و گرو گذاشتن روی اتومبیل و تلفن وملک خود با تلفن ۴۴۳۰۴ تماس بگیرید .

وام فوری به اتومبیل و تلفن ومبیع بمدت دلخواه شما
۸۲۸۷۲۸

موردنیاز
پول نیازمندیم ۸۳۷۶۸۴
پول نیازمندیم ۸۳۲۰۱۰

**قبوض**

موسسه تك
صددرصدقبوض فرش ـ طلا ـ جواهر بانک کارگشائی را خریدار است و بمازاد ارزیابی قبوض شماوام میدهد خیابان شاه روبروی‌بانک‌بیمه‌بازرگانان ۵۳۰۱۸۰ و ۵۳۷۰۶۰

فرش پارسا
قبوض فرش طلا جواهر بانک کارگشائی به قیمت عادلانه خریداریم دربرابر قبض‌شماوام میدهیم چهارراه گمرک‌شاهپور نبش کوچه باغ وزیردفترتلفن ۵۳۰۱۸۰ و ۵۳۷۰۶۰

**تزئینات ودکوراسیون**

کاغذ دیواری
با نصب فوری باقساط ۷۸۱۹۷۷ و ۷۷۵۷۷۱

کاغذ دیواری با نصب نقد و اقساط تلفن ۹۷۸۴۲۰

پرده کرکره
با نصب فوری و تعمیر تزئینات هومن ۹۷۰۸۸۸

۷۵۸۵۵۰
پرده پارچه کاغذ دیواری پرده کرکره ـ فرش ماشینی کف‌پوش باقساط

لوله بازکنی
لوله بازکنی گنت با تخلیه چاه
۷۷۶۷۱۳

لوله بازکنی فاضل آب
سرویس منظم‌مسعود بتوا تلفن ۶۶۴۴۸۵

لوله بازکنی فاضل آب
۸۲۷۴۰۸

لوله بازکنی فاضل آب
مقدم ۶۶۴۶۳۵
۶۶۵۲۷۴

لوله بازکنی واترام
۸۳۲۰۱۰

رفع گرفتگی هرنوع لوله‌ساختمان
با دستگاه تراکم هوا ـ تلفن ۷۸۷۲۷

لوله بازکنی فاضل آب
قدیمی تلفن ۹۵۵۱۱۶

**معاملات پول**

پول موجود
ارزان‌شد
در مقابل اتومبیل ، تلفن و خانه با ارزانترین‌بهره وشرایط سهل فورا وام داده میشود
۴۹۰۵۰
۴۵۰۵۷
خیابان حافظ جنب‌پارك هتل پلاك ۱۹۴ موسسه تعاون

پول شرطی با سود بانکی موجود ۸۲۲۶۵۹ و ۸۳۷۶۸۴

خانه پول ـ مرکز شمالی مرکز معاملات پول تهران ۷۷۱۳۸۸

فروشگاه خورشید خانم
صنایع دستی ایران
افتتاح شد
خیابان تخت‌جمشید رو بروی سفارت آمریکا
تلفن ۸۲۸۰۸۴

فرش ماشینی ایرانین فلور
با امتیازات منحصر بفرد و خصوصیات تکنیکی برتر
فروشگاه و نمایشگاه ، فرح جنوبی بالاتراز چهارراه تخت طاوس
تلفنها : ۷۵۷۱۷۸ ـ ۷۵۸۱۸۲ ـ ۷۷۳۰۹۰

اطلاعیه
یکبرگ چك بشماره ۷۶۲۸۲۷ مورخه ۵۱ر۳ر حساب‌شماره ۴۶۱۱۶ بانك بازرگانی مرکز بمبلغ سیصد هزار ریال بنام اینجانب صادر و مفقودگردیده است مراتب بمقامات‌بانك‌فوق‌ـ الذکر گزارش شده از درجه اعتبار ساقط است . ازیابنده تقاضا میشود به آدرس زیر مراجعه ومژدگانی دریافت‌نماید چهارراه‌سیدعلی فروشگاه صفا سید حسین معصومی
آ ـ ۶۳۷ ۵

شناسنامه اینجانب سید حسین صانعی تاریخ تولد ـ ۱۳۱۹ صادره از خوانسار گلپایگان وجوازکاروبرگ‌معافی در تاریخ ۲ر۲ر۵۱ مفقود از یابنده تقاضا میشود به کاباره کلئوپاترا خیابان سپندآورده و مژدگانی دریافت دارد .

B.K.D بکد
دربازکن برقی
یکدستگاه کامل ۲۵۰ تومان
بدون پیش قسط به اقساط ماهیانه
در تمام مدت ۲۴ ساعت شبانه روز بوسیله تلفن سفارش دهید
دستگاه در مدت ۴ ساعت نصب وتحویل میشود.
تلفنهای دفتر فروش : ۶۲۴۴۱۴ ـ ۶۲۷۸۸۲ ـ ۷۷۲۰۰۸
تلفنهای دفتر سرویس ۶۲۴۵۱۰ ـ ۶۲۸۷۷۴
نماینده انحصاری ومرکز فروش نصب : شرکت بکد الکتریك
تهران ـ خیابان پهلوی مقابل پارك ساعی شماره ۶۸۰
فروش درکلیه فروشگاههای لوازم برقی واکتریکی هادرتهران وشهرستانها
برای اخذ نمایندگی فروش به تلفنهای فوق اطلاع دهید یا بآدرس شرکت مکاتبه فرمائید

الکتروشهرزاد
سرویس و نصب کولر ـ آبی و گازی و کلیه کار های برقی منزل و ساختمانها تلفن ۴۳۴۷۴

اتوشهپر
بهترین موسسه مسافربری به شهرهای مشهدـ اصفهان ـ شیراز ـ یزد ـ مازندران ـ باسرویس های منظم بوذرجمهری تلفن ۲۶۳۸۶ـ۲۲۰۳۱

کواکب
لوله‌کشی گاز دقیقترین کار در ساختمانها و کارخانجات توسط با بله‌ترین مهندسین و متخصصین طبق استانداردهای شرکت ملی گاز ایران
تلفنهای ۸۲۷۲۲۲۲ و ۸۲۷۲۳۳۳ داخلی ۲۳ یا ۸۲۲۲۸۸

نمایشگاه مصنوعات فلزی آریا
تولید کننده همه نوع سرویس آشپزخانه و اجناس‌فلزی . چهل متری نواب چهار راه ساسان
تلفن ۹۵۵۷۵۹

کلاس مکاتبه‌ای مجانی
برای اولین‌بار در ایران مانند کشورهای اروپائی میتوانید دفترداری دوبل و حسابداری عالی را به روش مکاتبه‌ای متداول در انگلستان در مواقع بیکاری در منزل یا محل کار خود فرا گرفته باخذ گواهینامه نائل شوید از داوطلبان اولین دوره بمنظور معرفی دیناری شهریه یا ورودیه و یا پول گواهینامه دریافت نمیشود نام و آدرس خود را در تهران وسیله تلفنهای ۸۳۶۵۶۷ و ۸۳۶۵۶۸ اطلاع واز شهرستانها به آموزشگاه بازرگانی اقتصاد میدان فردوسی مکاتبه تا برنامه . کتابها و جزوات برایتان ارسال شود

تدریس خصوصی
فیزیك ، شیمی ، ریاضیات ، ادبیات وسیله دانشجویان دانشگاه تهران امور دانشجوئی دانشگاه تهران تلفن ۴۷۰۶۷

شرکت تکنوماشین
۱ ـ موتورهای دیزل‌صنعتی‌ودریائی‌بودوتن بقدرت های ۵۰ الی ۱۲۰۰ اسب‌باتضمین حداقل۲۵سال دوام .
۲ ـ تلمبه های توربینی فلووی ساخت آمریکا برای چاههای عمیق
۳ ـ تلمبه های شناور ایده آل بقدرتهای نیم الی ۶۰ اسب شاه آباد خیابان ملت شماره ۲۸ تلفن ۳۱۵۹۸۰

قابل توجه اهالی محترم تهران و شهرستانها
صاحبان‌زمین
خانمها و اقایان شماکه به‌عللی نمی‌توانید ساختمان‌سازی کنید یک شرکت ساختمانی با طرح و نقشه‌مورد تائید شما با بهترین اسلوب مهندسی با شرایط زیر ساختمان‌سازی‌میکند ۱ـ کلیه هزینه ساختمان سازی بعهده شرکت میباشد ۲ـ طرح و نقشه و اجرای ساختمان شماتحت نظر مهندسین‌این شرکت ۳ـ هزینه ساختمان شما بصورت اقساط سالیانه باسود بانکی دریافت میگردد برای اطلاعات بیشتر خواهشمنداست‌بنشانی چهارراه شاه کوچه سیمرغ شماره ۶۶طبقه سوم تلفن۶۶۸۳۷۴ تماس حاصل فرمائید .

برای ظهور فیلم تخت
عکاسی از همکاران محترمی که
ازر
خریده‌اند بپرسید
تلفن ۷۹۵۴۳۵

مژده بعلاقمندان
درفعالیت‌اقتصادی‌پر بهره‌ومستقل
شرکت ام جی اس با مسئولیت محدود برای اولین بار در ایران اقدام‌به‌وارد کردن ماشینهای شستشوی خودکارسکه‌ای وستینکهاوس نموده است .
از علاقمندان در این رشته فعالیت اقتصادی تمنا میشودبرای دادن سفارش و کسب هرگونه اطلاعات به آدرس شرکت در تهران مراجعه یا مکاتبه نمایند .
انتهای خیابان میکده خیابان سازمان آب پلاك ۷۰
تلفن ۶۳۷۱۴۳ و ۶۳۸۲۴۹

پوشاك
قابل توجه تولید کنندگان پوشاك زنانه
خواهشمند است برای مصرف تولیدات خود با تلفن ۴۰۶۳۳ تماس حاصل نمائید . البته کسانیکه دارای بهترین نوع کار باشند حق تقدم خواهند داشت .

کارخانجات جمشید
سازنده بهترین مصنوعات فلزی ولوازم دفتری و منزل
نشانی ـ دروازه دولت تلفن ـ ۸۲۵۹۸۷
مبل استیل‌جمشید
جاده قدیم شمیران مقابل بی‌سیم پهلوی تلفن ـ ۷۷۵۱۰۶
نارمك سرسبز شرقی تلفن ـ ۷۹۰۶۵۴ ـ ۷۷۵۴۰۲

سالن چلوکبابی کورش
بامحیطی آرام و سالن مجلل وباشکوه مجهز به اصول بهداشتی آماده پذیرائی ازمشتریان گرامی میباشد .
درچلوکبابی کورش روزهای تعطیل از ساعت ۷ صبح غذابرای پیکنیک آماده است نشانی ـ خیابان‌قدیم شمیران ۴۵ متری سیدخندان چهارراه مجیدیه تلفن ـ ۷۷۸۵۹۶

## برنامه سینماها

★ آزادی ـ سینه‌راما ـ استریوفونیك
آتلانتیک (۶۲۷۱۷۱) ۱۱ـ۱۵ر۳ـ۳۰ر۶ـ۴۵ر۹

★ خانه زیر درختان ـ رنگی فی‌داناوی
شهر فرنگ (۶۲۷۶۲۸) ۳۰ر۱۱ـ۳ـ۱۵ر۵ـ۳۰ر۷ـ۴۵ر۹

★ سلطان جزایر ـ رنگی ـ چارلتون‌هستون
رادیوسیتی (۴۳۳۲۰) ۱۵ر۱۱ـ۴۵ر۲ـ۵ـ۱۵ر۷ـ۴۵ر۹

★ تجسم ـ رنگی ـ ژان‌سورل
دیاموند (۸۲۸۴۰۰) ۱۵ر۱۱ـ۳۰ر۳ـ۳۰ر۵ـ۳۰ر۷ـ۴۵ر۹

★ کلوت ـ رنگی ـ جین فاندا ـ دانالدساترلند
شهر قصه (۶۲۷۲۹۰) ۱۱ـ۲ـ۴ـ۶ـ۸ـ۱۰

★ قوزك پا ـ رنگی ـ هورست‌بوخهولز
امپایر (۶۲۳۹۴۲) ۱۱ـ۳۰ر۳ـ۳۰ر۵ـ۳۰ر۷ـ۴۵ر۹

★ سه حرفه‌ای ـ رنگی ـ جك‌بالانس ـ فرانکونرو
سانترال (۹۲۸۶۸۶) ۱۱ـ۱ـ۳ـ۵ـ۷ـ۱۵ر۹
گلدن‌سیتی (۶۶۳۲۶۹) ۱۵ر۱۱ ـ ۳۰ر۳ـ ـ ۳۰ر۵ ـ ۳۰ر۷ ـ ۴۵ر۹
رویال (۸۲۹۷۸۵) ۱۰ـ۱۲ـ۲ـ۴ـ۶ـ۸ـ۱۵ر۱۰
متروپل (۳۱۹۴۱۰) ۳۰ر۱۰ـ۳۰ر۲ـ۳۰ر۴ـ۳۰ر۶ـ۳۰ر۸

★ ارتباط فرانسوی ـ رنگی ـ جین‌هاکمن
مولن‌روژ (۷۵۲۹۲۹) ۱۵ر۱۱ـ۳۰ر۳ـ۳۰ر۵ـ۳۰ر۷ـ۳۰ر۹

★ یك گوله نمك ـ لوئی دوفونس
پولیدور (۴۲۶۳۱) ۳۰ر۱۱ـ۳۰ر۳ـ۳۰ر۵ـ۳۰ر۷ـ۳۰ر۹

★ روزگاریکه مردم از ته دل میخندیدند
سینه‌موند (۴۸۳۲۲) ۱۱ـ۳ـ۵ـ۷ـ۹

★ ده فرمان ـ رنگی ـ چارلتون هستون
ب.ب (۸۲۹۶۴۱) ۱۰ـ۲ـ۶ـ۱۰

★ ایوب باشرکت فردین ـ فروزان
اونیورسال (۹۲۶۹۵۳) ۱۱ـ۱ـ۳ـ۵ـ۷ر۱۵ر۹
پاسیفیک (۷۵۳۳۱۱) ۳۰ر۱۱ـ ۳۰ر۳ـ ـ ۳۰ر۵ ـ ۳۰ر۷ـ ۹
ایران (۳۱۶۳۵۴) ۳۰ر۱۰ـ۳۰ر۲ـ۳۰ر۴ـ۳۰ر۶ـ۳۰ر۸
ساینا (۳۵۲۴۴۲) ۱۰ـ۱۲ـ۲ـ۴ـ۶ـ۸
نیسفون (۹۰۸۸۸۲) ۳۰ر۱۰ـ۳۰ر۲ـ۳۰ر۴ـ۳۰ر۶ـ۳۰ر۸
مراد (۷۵۳۳۸۲) ۹ـ ۱۱ـ ۱ـ ۳ـ ۵ـ ۷ـ ۹
موناکو (۷۹۵۰۷۶) ۹ـ۱۱ـ۱ـ۳ـ۵ـ۷ـ۹
پرسپولیس (۵۸۱۰۸۳) ۱۰ـ۱۲ـ۲ـ۴ـ۶ـ۸
داریوش (۲۶۲۶۵) ۹ـ۱۱ـ۱ـ۳ـ۵ـ۷ـ۹
دریا (۷۹۱۷۴۶) ۱۰ـ۱۲ـ۲ـ۴ـ۶ـ۸
کارون (۹۵۰۱۶۵) ۱۰ـ۱۲ـ۲ـ۴ـ۶ـ۸
مهتاب (۴۷۷۷۷) ۱۵ر۱۱ ـ ۱۵ر۳ـ۱۵ر۵ـ۱۵ر۷ـ۱۵ر۹
کریستال (۳۱۷۶۷۵) ۱۰ـ۱۲ـ۲ـ۴ـ۶ـ۸
آستارا (۸۷۴۰۲۲) ۳۰ر۱۰ـ۳۰ر۲ـ۳۰ر۴ـ۳۰ر۶ـ۳۰ر۸

★ درشکه‌چی ـ نصرت کریمی ـ شهلا ـ اسدالله‌ی
کاپری (۴۸۴۰۱) ۱۱ـ۱ـ۳ـ۵ـ۷ـ۹
نیاگارا (۶۶۵۳۰۷) ۱۱ـ۱ـ۳ـ۵ـ۷ر۱۵ر۹
اروپا (۳۰۳۱۷۹) ۳۰ر۱۰ـ۳۰ر۲ـ۳۰ر۴ـ۳۰ر۶ـ۳۰ر۸
میامی (۷۵۴۳۲۹) ۱۱ـ۳ـ۵ـ۷ـ۹
الوند (۳۵۶۰۳۸) ۱۰ـ۱۲ـ۲ـ۴ـ۶ـ۸
کیهان (۹۵۷۳۶۰) ۹ـ۱۱ـ۱ـ۳ـ۵ـ۷ـ۹
ری (۲۲۵۷۸) ۱۰ـ۱۲ـ۲ـ۴ـ۶ـ۸
اسکار (۹۵۰۸۹۸) ۳۰ر۱۰ـ۳۰ر۲ـ۳۰ر۴ـ۳۰ر۶ـ۳۰ر۸
فردوسی (۳۱۵۷۸۴) ۹ـ۱۱ـ۱ـ۳ـ۵ـ۷ـ۹
مارلیک (۹۶۳۶۱۶) ۳۰ر۹ـ۳۰ر۱۱ـ۳۰ر۳ـ۳۰ر۵ـ۳۰ر۷ـ۳۰ر۹
ارانوس (۲۷۹۷۱) ۱۰ـ۱۲ـ۲ـ۴ـ۶ـ۸
سیلورسیتی (۸۶۱۲۰۵) ۳۰ر۱۰ـ۳۰ر۲ـ۳۰ر۴ـ۳۰ر۶ـ۳۰ر۸
سیلوانا (۳۹۳۷۷۷) ۱۱ـ۱ـ۳ـ۵ـ۷ـ۹

★ نبرد دو غول ـ رنگی ـ رك‌پارك
آسمان آبی (۳۹۲۶۶۸) ۹ـ۱۱ـ۱ـ۳ـ۵ـ۷ـ۹

★ تصویر گناهکاران ـ رنگی سوزان اسکات
کسری (۸۲۶۹۳۹) ۱۰ـ۱۲ـ۲ـ۴ـ۶ـ۸ـ۱۰

★ رگبار ـ فنی‌زاده ـ پروانه معصومی
دیانا (۴۷۳۶۵) ۱۱ـ۱ـ۳ـ۱۵ر۵ـ۳۰ر۷ـ۴۵ر۹

★ وقتی توبیائی بهارهم میاد ـ رنگی ـ سادنا همای
(۳۱۱۶۶۹) ۳۰ر۱۰ـ۳۰ر۲ـ۳۰ر۴ـ۳۰ر۶ـ۳۰ر۸

★ خانه‌قمرخانم ـ پروین ملکوتی ـ محسن هرندی
آسیا (۴۲۹۰۹) ۱۱ـ۱ـ۳ـ۵ـ۱۵ر۷ـ۳۰ر۹
رکس (۳۱۵۲۹۳) ۳۰ر۱۰ـ۳۰ر۲ـ۳۰ر۴ـ۳۰ر۶ـ۳۰ر۸
شهوند (۳۵۴۰۴۰) ۳۰ر۱۰ـ ۳۰ر۲ـ ۳۰ر۴ـ ۳۰ر۶ـ۳۰ر۸
لیدو (۹۵۱۲۸۲) ۹ـ۱۱ـ۱ـ۳ـ۵ـ۷ـ۹
رنگین‌کمان (۷۵۶۷۶۰) ۱۰ـ۲ـ۴ـ۱۵ر۶ـ۳۰ر۸
ژاله (۳۰۴۱۲۰) ۹ـ۱۱ـ۱ـ۳ـ۵ـ۷ـ۹
یاسارگاد (۷۹۲۷۸۲) ۱۰ـ۱۲ـ۲ـ۴ـ۱۵ر۶ـ۳۰ر۸
توسکا (۵۳۹۵۴۴) ۱۰ـ۱۲ـ۲ـ۴ـ۶ـ۸
المپیا (۹۵۶۷۹۶) ۴۵ر۱۰ـ۱ـ۳ـ۵ـ۷ـ۹
چرخ‌وفلک (۹۵۰۵۵۸) ۱۰ـ۱۲ـ۲ـ۴ـ۶ـ۸
شرق (۵۴۰۲۴) ۹ـ۱۱ـ۱ـ۳ـ۵ـ۷ـ۹
فیروزه (۷۵۷۶۶۹) ۹ـ۱۱ـ۱ـ۳ـ۵ـ۷ـ۹
ماندانا (۷۹۹۸۲) ۹ـ۱۱ـ۱ـ۳ـ۵ـ۷ـ۹
دریاوین (۶۲۲۵۵۷) ۳۰ر۷ ـ ۱۰
حافظ (۳۹۱۰۷۴) ۳۰ر۱۰ـ۳۰ر۲ـ۳۰ر۴ـ۳۰ر۶ـ۳۰ر۸

★ ببی میکر ـ رنگی ـ باربارا هرشی
بولوار (۶۶۰۲۹۲) ۱۱ـ۲ـ۴ـ۶ـ۸ـ۱۰

★ مردان حادثه‌جو ـ رنگی ـ پل‌نیومن
تخت‌جمشید (۴۳۵۵۰) ۱۱ـ۲ـ۴ـ۶ـ۸ـ۱۰

★ زیبای هزار چهره ـ رنگی ۷۰ میلیمتری
ریولی (۷۵۷۷۷۷) ۱۱ـ۳۰ر۳ـ۳۰ر۵ـ۳۰ر۷ـ۳۰ر۹

★ دردسرازدواج‌بامکاتبه ـ رنگی ـ کلودیاکاردیناله
پارامونت (۴۸۳۲۱) ۱۵ر۱۱ ـ ۳۰ر۳ ـ ۳۰ر۵ ـ ۳۰ر۷ـ۳۰ر۹

★ صف دختران زیبا ـ رنگی ـ راك‌هودسن ـ
سینماونگ (۶۲۲۵۵۷) ۳۰ر۱۱ـ۳۰ر۲ـ۳۰ر۵ـ۴۵ر۷ـ ۱۰

★ کتاب‌آفرینش ـ رنگی ـ استیفن‌بوید ـ اواگاردنر
پردیس (۳۰۴۲۵۹) ۳۰ر۱۰ـ۲ـ۳۰ر۵ـ۹

★ چشمان طوفان‌زده ـ رنگی ـ ژان‌سورل
پارک (۳۱۹۶۳۷) ۹ـ۱۱ـ۱ـ۳ـ۵ـ۷ـ۹

★ پنجره ـ بهروز وثوقی ـ کوکوش
خورشیدنو (۲۹۳۵۷۸) ۹ـ۱۱ـ۱ـ۳ـ۵ـ۷ـ۹

★ اکسدوس ـ رنگی ـ پل‌نیومن ـ سال‌لینو
ادئون (۳۱۸۱۱۸) ۹ـ۱۲ـ۳ـ۶ـ۹

★ گلدجینجر ـ رنگی ـ چیچو ـ فرانکو
ایفل (۳۱۱۴۷۷) ۱۰ـ۱۲ـ۲ـ۴ـ۶ـ۸ـ۱۰

★ وقتیکه زنها دم داشتند ـ رنگی ـ جولیانوجما
تاج (۳۱۳۸۶۴) ۱۰ـ۱۲ـ۲ـ۴ـ۶ـ۸ـ۱۰
پلازا (۴۴۲۵۵) ۱۵ر۱۱ـ۱۵ر۲ـ۱۵ر۵ـ۱۵ر۷ـ۱۵ر۹
سهیلا (۳۱۶۴۲۴) ۳۰ر۱۰ـ۳۰ر۲ـ۳۰ر۴ـ۳۰ر۶ـ۳۰ر۸

★ نوبه ـ ایرج قادری ـ زری‌خوشکام
مازستیک (۶۶۸۴۶۱) ۱۱ـ۱ـ۳ـ۵ـ۷ـ۱۵ر۹

★ سرباز آبی ـ رنگی ـ کندیس‌برگن
گلدیس (۶۲۸۷۱۳) ۳۰ر۳ـ۳۰ر۵ـ۷

★ ویلی‌بوی ـ رنگی ـ رابرت‌ردفورد
برلیان (۳۹۳۵۳۵) ۹ـ۱۱ـ۱ـ۳ـ۵ـ۷ـ۹

★ ایستیلتو ـ انتقام در آکولا
ستاره (۵۳۹۷۲۱) ۹ـ۱۱ـ۱ـ۳ـ۵ـ۷ـ۹

★ تایتان ـ سه دلار نقره‌ای
البرز (۳۰۴۲۵۸) ۳۰ر۸ـ۱۲ـ۳۰ر۳ـ۷ـ۳۰ر۸ـ۱۰ر۳۰

سانس انگلیسی ؟
گلدیس ساعت ۹ر۳۰ فیلم (سرباز آبی)

## گفتگوی تلفنی

## ۳۱۱۰۷۱

از ساعت ٤ تا ۹ بعد از ظهر

★ الو ، من علی فرهودی ـ عده‌ای از کارکنان اداره ثبت فشم ، برای ثبت‌یک سند مالکیت مراجعین‌را ماهها سرگردان میکنند. من درحدود یکسال‌پیش تقاضای سند مالکیت‌دادم ولی هنوز موفق نشده‌ام. گویا کسی نیست که از آنهاانجام وظیفه‌بخواهد. مقامات مسئول اداره‌ثبت بافرستادن بازرسی به‌این اداره میتوانند انضباط و وظیفه شناسی‌را بین‌آنها برقرار کنند.

● الو ، من کریم احمدی ـ گویا بازمتصدیان خطوط تاکسی‌های ۵ریالی شروع بمگران‌کردن‌نرخ کرده‌اند. مثلا از روز شنبه ، نرخ تاکسی سرویس‌های خط ۱۰۱ علیرغم‌سروصداهائی که اخیرادراینمورد ایجاد شد، از ۵ ریال به ۷ریال ترقی داده شده است.

★ الو، من ل. ل .دانشجوی دانشگاه تهران ـ می‌خواستم بگویم فعالیت های خارج از دانشگاه استادها ، از جهتی ، برای‌ما مفید است .چون به تجربه آنها میافزاید که ما هم از آن‌استفاده میکنیم . ولی اگر این فعالیت‌ها بیش‌از حد باشد ، انرژی استاد را تقلیل میدهد و برای‌ما ، بخصوص حالا که موقع امتحانات است وکوهی از اشکالات‌درشی داریم، نتیجه این میشود که هروقت اشکالات خودرا با این دسته ازاستادان درمیان میگذاریم جوابی نمی‌شنویم.

آب اهواز شبها قطع‌میشود

شب های کارون . ! . . .

## نامه‌به‌روزنامه

### نهری پراز لجن ...

کوچه مدائن ، محاذی ۸ متری سرهنگ اصیلی ، که به خیابان جوادیه سرآسیاب‌دولاب منتهی میشود ، دارای نهری است که در گذشته قسمتی از اراضی دولاب را مشروب میکرده است . از زمانی که این اراضی تفکیک گردیده و در آن خانه‌سازی شده است ، نهر مزبور به صورت فاضلاب کوچه‌ها و خانه های اطراف درآمده است ، در نتیجه ، همیشه کف این نهر پوشیده از قشر ضخیمی از لجن است . تابستان که‌نزدیک‌میشود ، بوی مگس و پشه سلامت ساکنان این محل ، مخصوصا بچه ها را که ضعیف‌البنیه‌تر هستند ، به خطر می‌اندازد . کوشش های رفتگر محل هم برای نظافت این نهر بی‌نتیجه میماند . شهرداری ناحیه باید در این مورد فکری بکند .

### عده‌ای از اهالی محل

### سه سئوال

بانزدیک‌شدن کنکور ورودی دانشگاه‌ها، سه نکته که مسبب نارضائی داوطلبان‌است بازمورد گفتگو قرار گرفته است :

۱ـ چرا دیپلمه‌های ریاضی میتوانند‌درشته های پزشکی یا دیگر رشته ها که فقط باید مختص‌دیپلمه های‌طبیعی باشد، ادامه تحصیل‌دهند، حال آنکه دیپلمه‌های طبیعی نه میتوانند رشته های مهندسی شیمی یا مهندسی زراعی‌رابخوانندو این دو رشته فقط به دارندگان‌دیپلم ریاضی اختصاص دارد ؟

۲ـ چرا دانشکده الهیات مشهد فقط داوطلب مرد قبول میکند ؟ آیا یك زن حق ندارد درامور مذهبی تحصیلات عالیه داشته باشد ؟

۳ـ چرا ۵۰۰ ریال هائی که‌داوطلبان‌برای ثبت‌نام‌پرداخت میکنند به مردودین مسترد‌نمی گردد ؟ سال گذشته ۵۰ هزار نفر شرکت کننده وجود داشت که‌رویهمرفته۳٫۵۰۰٫۰۰۰ تومان پول به وسیله آنها پرداخت‌شد. میتوان‌گفت حداکثر یک میلیون تومان آن خرج تصحیح اوراق پذیرائی از داوطلبان ، اجرت استادان مشاور و کارهای احتمالی دیگر شده است.

ولی ۲٫۵ میلیون تومان باقیمانده چه شد ؟ چرا اقلا نمیگویند این پول ها به چه مصرفی رسیده تا مردودین خوشحال باشندکه‌اگر خودشان وارد دانشگاه نشده‌اند ، پولشان وارد شده است و آنها بطور غیر مستقیم درامور دانشگاهی سهمی داشته‌اند ؟

طاهره س . ح

### نخل ها خوب است ، اما

خبری خواندم مبنی براینکه چندین اصله درخت خرما از خرمشهروبه‌بمنطقه خوروبیابانك وجندق‌برده‌اندتادر آنجا بکارند. باید گفت که نخلهای خرمشهر وبه‌درخوروبیابانك و جندق خوب بعمل نمی آید واین‌کارنتیجه‌ای جز زحمت بیهوده و اتلاف وقت ندارد . از طرفی درخت های خرمای خوروبیابانك و جندق بتازگی یادچار بیماری شده‌اند یا زمستان سخت گذشته سرما زدمشان کرده است ، بهتراست وزارت کشاورزی اقدام به سمپاشی این نخل های بیمار کند تا محصول خرمای این ناحیه که از خرما های خوب ایران است افزایش یابد .

سعید یغمائی

### استمداد

کارگر ساده و معیلی هستم که‌به علت یك‌بیماری‌مزمن‌دردر شرف فلج شدن هستم .اطبای معالجم گفته‌اند تنها راه نجاتم انجام یك عمل جراحی است که حداقل ده هزارتومان‌خرج‌خواهد داشت ، در حالی که دو ماه است در خانه افتاده‌ام ودیناری هم موجودی ندارم .ازشماخواهش می کنم وضع مرادر روزنامه منعکس کنید تاشاید فرد یا سازمان خیری به‌کمك‌من‌بشتابد وبانجات دادنم از چنگال یك بیماری مهلك ،خانواده‌ای راازپریشانی وازهم‌پاشیدگی نجات دهد . آدرس من این است : وحیدیه شمالی ، اواخر خیابان سوسن آب ـ منزل محمدعالمی.

احمد جماعتی

### برای۱۳۰ متر فاصله

خانه من در کوی کن‌واقع‌است وتانقطه‌ای که محدوده شهر از آن آغاز می شود فقط ۱۳۰ متر فاصله دارد . بخاطر همین ۱۳۰ متر من وساکنان منازل‌اطراف از همه خدمات‌شهری‌محرومیم. یعنی‌نه برق داریم ونه‌لوله کشی آب آشامیدنی ونه هیچیك دیگراز مزایای زندگی شهری امروز را . وبهمین دلیل هم با مشکلات متعددی دست‌ به گریبانیم . فی‌المثل چون برق نداریم از داشتن یخچال هم محروم می باشیم .چند روزپیش دو طفل خردسال‌من‌براثرخوردن غذا که به علت نبودن یخچال فاسد شده‌بود مسموم شدندو اگر کمی دیر جنبیده بودم‌هردو راازدست می‌دادم . آیا ۱۳۰ متر آن طرف محدوده شهر زندگی کردن مستلزم‌تحمل‌این وبرخورد گردیده است در اینجاچند سئوال پیش می آید که امید است وزارت آموزش و پرورش از نظرتوضیح بیشتر مطلب و رفع سوءتفاهم در مقام جواب بر آید .

۱ـآیا وزارت آموزش و پرورش میداند هنگامی که این عده ازاطفال سرخورده سایر دوستان همسال خود را می بینند که برای امتحان ثبت‌نام کرده و موفق شده‌اند چه ضربه‌ای بروح و روان شان وارد خواهد آمد ؟ آیا اساسا اینگونه ناراحتی‌ها ازنظر وزارت‌آموزش وپرورش چندان حائز اهمیت نیست،اگر این امر را مهم میداند خوب است قبل از آنکه امتحانات شروع گردد وفرصت از دست برود فکری بحال این عده‌افراد بنماید .

۲ـ مگرنه این است که اطفالی که شش سال تمام دارند در دبستان ها پذیرفته میشوند پس از شش‌سال‌تحصیل در سن سیزده سالگی «۱۲ سال تمام» موفق باخذ گواهی نامه ششم ابتدائی می گردند ؟

در این صورت تفاوت این اطفال با کودکانی که از طریق متفرقه تحصیل می کنند چیست ؟ و این تبعیض از کجاست ؟

۳ـ آیا وزارت آموزش و پرورش میداند که قریب به اکثریت داوطلبین ششم متفرقه را اطفالی تشکیل می دهند که بحکم ضرورت مجبور بوده‌اند از صبح تاشام با هزاران جان کندن و ناراحتی کار کنند و شبانگاه‌به تحصیل بپردازند و اینك پس از گذشت یك سال و تحمل این همه زحمت واز دست دادن مبالغی تحت عنوان شهریه آموزشگاه های شبانه اینك با صدور آئین‌نامه وزارت آموزش و پرورش به کلی امید خود را از دست می دهند ؟

٤ـ اگر آموزشگاه های شبانه‌باین امر وقوف داشتند که کودکان ۱٤ ساله نمی‌توانند درامتحانات ششم‌متفرقه شرکت کنند بچه مجوز قانونی مبالغی هنگفت تحت عناوین مختلف شهریه و تضمین و غیره از این کودکان بی‌پناه دریافت کرده‌اند و حاصل دسترنج آنها را از بین برده‌اند ؟ آیا مرجعی برای رسیدگی باین خلافکاریها وجوددارد؟

۵ـ اگر مقصود وزارت آموزش و پرورش از قید ۱٤ سال ، ۱٤ سال تمام است بچه علت ۱۵ سال قیدنکرده؟ مگرنه اینست که حتی ۱٤ سال و یك ساعت منطقا ۱۵ سال محسوب می ـ گردد ؟ و اگر مقصود ۱۳ سال تمام(۱٤ سال) است پس انگیزه روسای ادارات آموزش و پرورش که موجب این همه ناراحتی گردیده‌اند چه بوده است ؟

با این ترتیب امید است وزارت آموزش و پرورش در مورد این تبعیض ناراحت کننده چاره‌ای بیندیشد و حق کودکان ناامید و مایوس را فدای‌اجرای آئین‌نامه و مقررات بی سروته اداری تحت عناوین منقضی شدن مدت مقررو از دست رفتن فرصت و غیره نکند . خوب است وزارت آموزش و پرورش‌به این مشکل جواب گوید .

# سن داوطلب عقیده آزاد

نویسندگان : دکتر علی طنجی ـ محمود فناویزی

# باید ۱۳ باشد، یا ۱۴ سال، یا ۱۵ سال؟!

وزارت آموزش و پرورش در مورد امتحانات متفرقه ششم ابتدائی اعلام داشته است که د رسال تحصیلی جاری آخرین دوره این نوع امتحانات برگزار می گردد و افرادی که مایل باشندبه اخذگواهی نامه ششم ابتدائی نائل گردند باید از آخرین فرصت استفاده کنند .

براین اساس آئین‌نامه‌ای صادر و ضمن آن شرایطی را برای ثبت‌نام تعیین کرده است ، از جمله در مورد سن داوطلب است که باید ۱٤ سال داشته باشد . اما جالب اینجاست که ادارات آموزش و پرورش نواحی بنا به‌مصلحت و زمینه فکری خود ، بدون درنظرگرفتن موازین اداری ، یا براثر عدم توجه و درك مضمون واقعی این آئین‌نامه هریك بدلخواه این شرط را توجیه و تفسیر کرده‌اند . عده‌ای از آنها داشتن‌چهارده سال را (سیزده سال تمام) هرچندتمام نباشد برای ثبت‌نام کافی دانسته اقدام به ثبت نام کرده‌اند و برخی دیگر چنین تصور کرده‌اند که مقصود آئین‌ـ نامه از قید ۱٤ سال تمام است و در حقیقت اشخاصی که ۱۵ سال نداشته باشند حق ثبت‌نام نخواهند داشت .

بدیهی است با این تفسیر حتی متولدین اول‌فروردین ۱۳۳۸(۱٤ ساله)حق‌شرکت در امتحانات را نخواهند داشت و بدین ترتیب علاوه بر تبعیضی که بین این عده از داوطلبین و گروه نخستین قائل گردیده‌اند حق عده‌ای از داوطلبین‌بی گناه بدون جهت و علت فدای بی‌توجهی وعدم‌درك‌عده‌ای‌از روسای‌ادارات آموزش وپرورش گردیده است در اینجاچند سئوال پیش می آید که امید است وزارت آموزش و پرورش از نظرتوضیح بیشتر مطلب و رفع سوءتفاهم در مقام جواب بر آید .

۱ـآیا وزارت آموزش و پرورش میداند هنگامی که این عده ازاطفال سرخورده سایر دوستان همسال خود را می بینند که برای امتحان ثبت‌نام کرده و موفق شده‌اند چه ضربه‌ای بروح و روان شان وارد خواهد آمد ؟ آیا اساسا اینگونه ناراحتی‌ها ازنظر وزارت‌آموزش وپرورش چندان حائز اهمیت نیست،اگر این امر را مهم میداند خوب است قبل از آنکه امتحانات شروع گردد وفرصت از دست برود فکری بحال این عده‌افراد بنماید .

۲ـ مگرنه این است که اطفالی که شش سال تمام دارند در دبستان ها پذیرفته میشوند پس از شش‌سال‌تحصیل در سن سیزده سالگی «۱۲ سال تمام» موفق باخذ گواهی نامه ششم ابتدائی می گردند ؟

در این صورت تفاوت این اطفال با کودکانی که از طریق متفرقه تحصیل می کنند چیست ؟ و این تبعیض از کجاست ؟

۳ـ آیا وزارت آموزش و پرورش میداند که قریب به اکثریت داوطلبین ششم متفرقه را اطفالی تشکیل می دهند که بحکم ضرورت مجبور بوده‌اند از صبح تاشام با هزاران جان کندن و ناراحتی کار کنند و شبانگاه‌به تحصیل بپردازند و اینك پس از گذشت یك سال و تحمل این همه زحمت واز دست دادن مبالغی تحت عنوان شهریه آموزشگاه های شبانه اینك با صدور آئین‌نامه وزارت آموزش و پرورش به کلی امید خود را از دست می دهند ؟

٤ـ اگر آموزشگاه های شبانه‌باین امر وقوف داشتند که کودکان ۱٤ ساله نمی‌توانند درامتحانات ششم‌متفرقه شرکت کنند بچه مجوز قانونی مبالغی هنگفت تحت عناوین مختلف شهریه و تضمین و غیره از این کودکان بی‌پناه دریافت کرده‌اند و حاصل دسترنج آنها را از بین برده‌اند ؟ آیا مرجعی برای رسیدگی باین خلافکاریها وجوددارد؟

۵ـ اگر مقصود وزارت آموزش و پرورش از قید ۱٤ سال ، ۱٤ سال تمام است بچه علت ۱۵ سال قیدنکرده؟ مگرنه اینست که حتی ۱٤ سال و یك ساعت منطقا ۱۵ سال محسوب می ـ گردد ؟ و اگر مقصود ۱۳ سال تمام(۱٤ سال) است پس انگیزه روسای ادارات آموزش و پرورش که موجب این همه ناراحتی گردیده‌اند چه بوده است ؟

با این ترتیب امید است وزارت آموزش و پرورش در مورد این تبعیض ناراحت کننده چاره‌ای بیندیشد و حق کودکان ناامید و مایوس را فدای‌اجرای آئین‌نامه و مقررات بی سروته اداری تحت عناوین منقضی شدن مدت مقررو از دست رفتن فرصت و غیره نکند . خوب است وزارت آموزش و پرورش‌به این مشکل جواب گوید .

## روابط عمومی توضیح میدهد

**توضیح زیر از طرف روابط عمومی دانشگاه‌تهران درباره مطلبی که تحت عنوان «بابودن بناهای ناتمام ، بنای تازه چرا؟» در روزنامه شماره ۱۳۷۷۹ چاپ شد، رسیده است**

سال‌گذشته بهنگام بازدید جناب آقای نخست وزیر از مرکز پزشکی پهلوی از ایشان تقاضاشد از آنجائی که رزیدنت های مرکزپزشکی پهلوی مجبورند در تمام مدت شبانه روز در محل کارخود حاضر باشند و مکانی برای اقامت آنها وجود ندارد موافقت‌فرمایندکه ازاعتبارات اختصاصی نخست‌وزیری مبلغ دومیلیون تومان جهت ساختمان اقامتگاهی جهت رزیدنت های آن مرکز در اختیار دانشگاه تهران قرار گیردکه آقای نخست وزیر باحسن نیت فراوان این تقاضا را مورد قبول قرار داده ودستور فرمودند هزینه ساختمان این اقامتگاه را نخست‌وزیری تامین کند.

واما راجع به ساختمانهای نیمه تمام مرکز پزشکی‌پهلوی‌یعنی (پلی‌کلینیک بیمارستان) قسمت‌پست گراجوئیت ، رختشویخانه، لازم است تذکر داده شود که اعتبار ساختمانی آنها توسط سازمان برنامه تامین گشته و بوسیله وزارت آبادانی و مسکن ساخته میشود.

سازمان برنامه بدلایلی در هنگام بیاده کردن پروژه ساختمان پلی‌کلینیک و پست‌گراجوئیت از مهندس مشاورخلع‌ید بعمل آورد و مهندس مشاور جدید متوجه شد که در طرح ساختمانهای‌مزبور نقائصی وجود دارد که مبادرت برفع آنها نموده و ساختمانهای مزبور در اواسط سال ۱۳۵۲ تحویلو مورد بهره‌برداری قرار خواهد گرفت.

ساختمان رختشویخانه نیز بسرعت در حال پیشرفت‌است ودر آذرماه امسال از آن استفاده خواهد شد.

واما نکته‌ایکه آقای دکتر ناظر نویسنده آن مقاله در پیشنهاد خوداشاره نموده و متاسفانه اشتباه کرده بودند این است که ساختمانهای مختلف در موسسات دولتی ممکن‌است از محل اعتبارات جداگانه‌ای ساخته شود واز لحاظ مقررات جاری‌کشوری امکان ندارد که اعتباری راکه آقای نخست‌وزیر برای ساختن اقامتگاه رزیدنت ها تامین فرمودند صرفتکمیل ساختمانهائی کرد کـه سازمان برنامه هزینه ساخت آن ها را تقبل کرده است. امید است که این توضیح بروشن‌شدن ذهن‌خوانندگان و نیز آن نشریه گرامی کمک کافی کرده باشد.

## دیدار نیکسون

بقیه ازصفحه ۵

می‌کردند ، در این لحظات شاهنشاه آریامهر و رئیس ـ جمهوری آمریکا مداوما لبخند برلب‌داشتند.

پرزیدنت نیکسون خوشحال وسرحال بود وکسانی که مراسم شکوهمند دیروز بعداز ظهر فرودگاه مهرآباد را بر صفحه تلویزیون مشاهده می کردند ، درورای تشریفات رسمی ، صمیمیت‌وویژه‌ای رادر برخورد رهبران‌ایران وآمریکا حس می‌کردندو در می‌یافتند پرزیدنت‌نیکسون و بانوخود را در سرزمین وبین مردمی بیگانه احساس نمی‌کنند.

### در میدان شهباد

. ساعت چهاروبیست‌و پنج‌دقیقه بعدازظهر شاهنشاه و پرزیدنت نیکسون در یك اتومبیل و علیاحضرت شهبانو و بانو نیکسون در اتومبیل‌دیگری‌مستقر شدندو اتومبیلها در حالی که بوسیله اسکورت پر شکوهی همراهی می شدند بسوی‌میدان شهباد به راه افتادند . در فاصله‌فرودگاه‌مهرآبادتا میدان شهباد هزاران کودك دبستانی اجتماع کرده‌بودندو به شدت برای رهبران دوکشور ابراز احساسات می کردند .

میدان‌وسیع شهباد با آن‌بنای معظم وشکوهمندش ، در حالی که آبی که‌از فواره های‌حوض های‌زیبای‌آن‌بیرون میزدزیرنور خورشید می‌درخشید و هزاران نفر در اطراف میدان اجتماع کرده‌بودند،ازشاهنشاه وشهبانو و میهمانان عالیقدر ایشان استقبال کرد.

شکوه مراسم میدان شهباد ناظرین مراسم را بی اختیار بیادشرح مراسم استقبال های پرشکوهی که در کتب تاریخ آمده ، می‌انداخت.

در لحظه ورود اعلیحضرتین به میدان شهباد بادی که از غرب به‌شرق می وزید شدت گرفت وچندبار قالی طولانی قرمزی را که‌ازمدخل دروردی ضلع غربی‌تاوسط بنای شهباد گسترده شده‌بود جمع کرد . ماموربن بناچار چهار قطعه سنك زیبابو ظریف تهیه کردندو روی قالی‌گذاشتند . حفاظت میدان شهباد را دختران پلیس تهران برعهده داشتند و یك جایگاه ویژه برای استقرار خبرنگاران در ده متری محل برگزاری مراسم تعبیه شده بود .

خبرنگارانی که با دو هواپیما، چنددقیقه قبل از ورود رئیس جمهوری ایالات متحده‌و بانو به‌ایران آمده بودند نیزهنگام ورودشاهنشاه‌وشهبانو ومیهمانان عالیقدرشان به‌میدان شهباد ، درجایگاه فوق‌الذکر مستقر شده‌بودند.

شاهنشاه آریامهر وعلیاحضرت شهبانو و میهمانان گرامی‌شان در میان فریاد شادی‌پیشاهنگان وهزاران‌نفر از ساکنان‌پایتخت به‌میدان شهباد واردشدندو از مدخل ضلع غربی به‌محوطه بنای شهیادرفتند . پرزیدنت ـ نیکسون وبانو تحت تاثیر عظمت این بناقرار گرفته بودند .

زیرگنبد رفیع‌بنای شهباد شهردار پایتخت که به لباس مخصوص ملبس بود ، خطابه‌ای ایرادکردو ورود رئیس‌جمهوری ایالات متحده‌و بانو را ازجانب مردم پایتخت خوش آمدگفت، وسپس کلیدطلائی شهر تهران رابه‌رئیس جمهوری آمریکا تقدیم کرد.

نمونه‌کوچکی از کلیدطلائی شهر تهران هم که زنجیری نیز در انتهای آن آویزان‌بود به‌بانونیکسون بوسیله شهردار پایتخت‌تقدیم شد .

شهردار تهران همچنین‌هدیه مردم پایتخت راکه مرکب از یك سرویس لوازم‌التحریر منبت کاری شده‌است و در جعبه‌خاتم بسیارزیبائی گذاشته شده‌بود به‌پرزیدنت نیکسون‌تقدیم کرد.

این سرویس شامل جاپاکتی‌ـ قلمدان‌ـجاسنجاقی ـ آب‌خشك کن‌ـدوجاقلمی ـ کاردمخصوص بریدن پاکت ویك زیردستی بود (عکس‌و مشخصات کلید هاو هدیه مردم تهران به‌رئیس جمهوری آمریکا در صفحه۱۵ روزنامه دیروز چاپ شده‌است)

رئیس جمهوری ایالات‌متحده آمریکا در پاسخ اظهارات شهردار پایتخت‌بیانات کوتاهی ایرادکرد که سرشار بود از ستایش از پیشرفت های‌ایران ودرایت وکیاست بی‌نظیررهبر کشور ما .

پس از ایراد این بیانات ، شاهنشاه آریامهر وعلیاحضرت شهبانو و میهمانان گرانقدرشان از دروازه‌جنوبی‌بنای‌شهباد‌خارج شدندو در اتومبیلهای‌مخصوص مستقرشدند . قبل ازسوارشدن به‌اتومبیلها ، پرزیدنت‌نیکسون برای‌گروه‌خبرنگاران ،عکاسان و فیلمبرداران‌ونیز دختران‌پلیس مسئول حفظ نظم میدان ،دست تکان‌داد.

شاهنشاه وپرزیدنت نیکسون در اتومبیل‌روباز مخصوص‌سوار شدندوعلیاحضرت شهبانووبانو نیکسون نیز در یك رولزرویس سلطنتی‌مستقر گردیدندواتومبیل ها درحالی که فریاد هورای حاضرین میدان شهباد را به لرزه درآورده‌بود ، حرکت کردند .

اتومبیلهای اعلیحضرتین و میهمانان عالیقدرشان بوسیله یك اسکورت پرشکوه ونیز اتومبیلهای حامل شخصیتهای برجسته ایرانی وآمریکائی وخبرنگاران‌به‌این‌ترتیب‌همراهی میشد.

حرکت‌اتومبیلهای سلطنتی واسکورت ، جلوه وزیبائی خاصی داشت . ده متر جلو تر از موکب همایونی و رئیس جمهوری امریکا یك اتومبیل پلیس در حالی که دو موتور سوار ، یکی در جلوو دیگری در عقب آن میراندند ، در حرکت‌بود .

بدنبال آنان چند اتومبیل پلیس‌وسپس بیش ازبیست‌موتور سوار که‌بطرز بسیار پرشکوهی آرایش یافته بودند ،حرکت می کردند . بدنبال گاردپلیس، اتومبیل رئیس کل تشریفات شاهنشاهی که در آن رئیس کل تشریفات ریاست جمهوری ایالات متحده نیز قرارداشت حرکت می کرد . در عقب‌این گروه موتور سواران گارد سلطنتی با آرایش چشمگیرو لباس های زیبا حرکت می ـ کردند . بعد از موتورسواران گارد، اتومبیل های حامل اعلیحضرتین‌وپرزیدنت‌نیکسون وبانو در حرکت‌بود .

سپس اتومبیلهای روبازگارد قرار داشتندو بدنبال آن ها اتومبیلهای آقایان نخست‌وزیر ووزرای خارجه و میهمانان‌عالی مقام حرکت می کرد . بعد ازاین‌گروه نیز ۱۶اتومبیل جیپ دژبان‌درچهار صف‌حرکت می کردند.

در قسمت مقدم پیاده‌رو های خط سیراعلیحضرتین وپرزیدنت نیکسون و بانو ، دانش‌آموزان فرهنگیان ، اصناف ،پیشه‌وران، اعضای انجمن های محلی و دیگرسازمان های اجتماعی‌صف کشیده‌بودند وابراز احساسات می کردند . پشت‌سر این صف هانیزانبوهی ازمردم پایتخت اجتماع کرده و با هلهله‌وشادی مقدم رئیس جمهوری‌آمریکارا خیر مقدم می گفتند.

هر چه اتومبیلهای حامل اعلیحضرتین‌وپرزیدنت‌نیکسون به‌مرکز شهر نزدیك میشد، فشردگی جمعیت در پیاده‌روها بیشتر می شد. در تمام طول مسیرشاهنشاه آریامهر و پرزیدنت نیکسون که‌دراتومبیل ایستاده بودندباتکان دادن‌دست ابراز احساسات بی شائبه و سرشار از شادمانی مردم را پاسخ می‌گفتند.

موکب اعلیحضرتین ومیهمانان عالیقدرشان درساعت ۱۷ و ٤۰ دقیقه به کاخ سعدآبادرسید، وطبق‌برنامه‌پیش‌بینی شده‌بیست دقیقه بعد ، یعنی در ساعت هیجده نخستین دور مذاکرات مبهوحساس رهبران ایران و ایالات متحده آغاز شد .

پس از خاتمه مذاکرات ،در مراسم ویژه‌ای که ازساعت بیست‌وبیست دقیقه آغاز شد روسای نمایندگی های سیاسی مقیم دربارشاهنشاهی‌وبانوانشان به‌پرزیدنت نیکسون وبانو معرفی‌شدند .


## ظروف کرایه‌نوین

بهترین ظروف دراسرع وقت برای جشنهای شما آماده است .

قلهک تلفن ۸۶۱۱۳۴

## آگهی مزایده‌اتومبیل

اداره‌کل گمرکات‌غرب پنجاه دستگاه اتومبیل مستعمل متروکه باوضع موجود در اداره گمرك بازرگان را از طریق مزایده کتبی یکجا بفروش میرساند .

پیشنهاد دهندگان بایستی پیشنهاد خودرا در پاکت لاك ومهرشده درتبریزتاآخر وقت اداری روز ۱۳ر٤ر۵۱ بدفتر اداره کل گمرکات غرب و در بازرگان‌تاساعت‌ده‌صبح‌روز ۱۵ر٤ر۵۱ بدفترادارہ مزبور تحویل و مبلغ سیصد هزار ریال بعنوان سپرده ببانکملی‌ایران شعبات‌تبریز یا بازرگان بحساب اداره گمرك محل تسلیم پیشنهاد تحویل و فیش آنرا همراه پیشنهاد خود تسلیم نمایند .

در روی پاکت و متن فیش بانکی باید عبارت ـ مربوط بمزایده پنجاه دستگاه اتومبیل ـ قید شده باشد،پیشنهاد دهندگان میتوانند اتومبیلهای مورد نظر را در اداره گمرك بازرگان مشاهده نمایند پیشنهادات رسیده در ساعت ده صبح روز ۱۵ر٤ر۵۱ در دفتر رئیس اداره‌گمرك‌بازرگان باز و قرائت خواهد شد،حضور پیشنهاددهندگان درجلسه آزاد میباشد ، به پیشنهاداتیکه مبهم بوده یا دیرتر از موقع مقرر برسد و یا فاقد سپرده باشد ترتیب اثر داده نخواهد شد .

محل‌تحویل کالا ببرنده‌مزایده‌اداره گمرك بازرگان‌میباشد هزینه آگهی و حق کارشناس بعهده برنده مزایده میباشد. گمرك در رد هریك‌یانام پیشنهادات مختار خواهد بود.

رئیس اداره کل گمرکات غرب ـ جهانسوز


## اطلاعیه

### قابل توجه ساکنین ومالکین واقع در محدوده زیر :

قسمت اول

شمالا :

الف ـ بر جنوبی کوچه ۸ متری (شرقی ـ غربی) بین نهر فیروز آباد و کوچه ۸ متری آریامهر

ب ـ بر شرقی کوچه ۸ متری آریامهر بین کوچه ۸متری (شرقی ـ غربی ) و خیابان دهمتری خاکی

ج ـ بر جنوبی خیابان دهمتری خاکی بین کوچه ۸ متری آریامهر و خیابان دارابی

شرقا :

بر غربی خیابان دارابی بین دهمتری خاکی و نهر فیروزآباد

جنوبا :

بر شمالی نهر فیروز آباد بین خیابان دارابی و کوچه ۸ متری آریامهر

غربا :

بر شرقی نهر فیروز آباد بین کوچه های ۸ متری آریامهرو ۸ متری (شرقی ـ غربی)

قسمت دوم

شمالا :

بر جنوبی خیابان قم بین کوچه های ۸ متری دبستان اسلامی عسگری و سرپل

شرقا :

بر غربی کوچه سرپل وکوچه کلیدداری بین خیابان قم و کوچه اندرمانیها

جنوبا :

بر شمالی کوچه‌اندرمانیها بین‌کوچه های کلید داری و ۸ متری دبستان اسلامی عسگری

غربا :

بر شرقی کوچه ۸ متری دبستان اسلامی عسگری بین‌کوچه اندرمانیها و خیابان قم

پیرو آگهی شماره ۱۲۱ و ۱۲۳ مربوط به قبول درخواست انشعاب آب مجددا باستحضار میرساند با اینکه نصب انشعابات این محدوده شروع و قریبا خاتمه خواهد یافت‌ومهلت درخواست انشعابات‌نیزدر این ناحیه‌منقضی گردیده بلحاظ رعایت کسانیکه بجهاتی برای درخواست انشعاب مراجعه ننموده‌اند و یا به علت عدم پرداخت بدهی اقساط معوقه از نصب انشعاب مستغلات آنان خودداری شده است مدت‌قبول‌درخواست انشعاب‌تاتاریخ ۳۱ر۳ر۵۱ تمدید میگردد . بنابراین کسانی که تاکنون در این ناحیه از آب تصفیه شده بهره‌مند نشده‌اند میتوانند با استفاده از این مهلت در تصفیه حساب گذشته اقدام و یا در این فرصت‌مراجعه و درخواست انشعاب نمایند . بدیهی است چنانچه تا ساعت ۱۳ روز چهارشنبه سی و یکم خردادماه ۱۳۵۱ به شبکه منطقه ٤ سازمان آب منطقه‌ای تهران واقع در خیابان ششم بهمن(شهر ری) مراجعه ننمایند این ناحیه مشمول مقررات خارج از نوبت میگردد که مستلزم پرداخت مخارج اضافی و تحصیل پروانه حفاری از شهرداری است .

ضمنا نصب انشعابات خارج از نوبت زودتر از سه ماه بعد از تقاضا مقدور نخواهد بود .

مدیر عامل سازمان آب منطقه‌ای تهران (شرکت‌سهامی)

## فروشگاه خورشید خانم

صنایع دستی ایران

## افتتاح شد

خیابان تخت‌جمشید روبروی سفارت آمریکا

تلفن ۸۲۸۰۸٤

## کانون زبان انگلیسی پایه

ثبت نام می کند

امتحانات ورودی ۱۸ ـ ۲۲ ـ ۲٤ ـ ۲۸ خرداد

شاهرضا ـ غرب میدان فردوسی ـ روبروی بی‌ای‌سی ـ تلفن ۶۲۶۶۱۰

وام بدون بهره به فارغ‌التحصیلان ایرانی

## از طرف بنیاد فرهنگی البرز

بنیاد فرهنگی البرز به فارغ التحصیلان ایرانی که برای اشتغال بکارنیاز به‌کمك مالی دارند تا یکصدوپنجاه هزار ریال وام پنجساله بدون بهره می‌پردازد .

داوطلبان‌برای‌اطلاع‌ازشرایط میتوانند با نامه و یا شخصابه‌دفتر بنیاد(تهران، لاله‌زار نو ـ چهار راه مهنا ـ ساختمان البرز) مراجعه فرمایند .

آ ـ ۱۵۰۲۲

از گروه سیاسی و رپرتاژ روزنامه اطلاعات

**ویژه دیدار نیکسون از تهران**

# شاهنشاه: مادوستی رابادوستی پاسخ میدهیم

**• برکشورما اصل سیاست مستقل ملی وحفظ منافع ومصالح واقعی مردم حکومت میکند**
**• تحت هیچ شرایطی اجازه نخواهیم داد بخاک و یا حقوق ما تجاوز شود**

**نطق اعلیحضرت همایون شاهنشاه آریامهر در ضیافت رسمی به افتخار حضرت ریچاردنیکسون رئیس جمهوری امریکا در کاخ نیاوران آقای رئیس جمهور**

برای شهبانو ومن باعث مسرت بسیار است که به شما و بانو نیکسون در کشور خودمان خوش آمد بگویم.

دیدار شما نشانه دوستی و تفاهم عمیقی است که همواره از خصوصیات بارز روابط بین دو کشور مابوده و باگذشت زمان پیوسته استوار تر شده است.

ماایرانیها حتی پیش از برقرار شدن روابط سیاسی بین دو کشور باملت بزرگ امریکا از طریق همکاریهای پرثمر فرهنگی و آموزشی آشنائی داشته‌ایم . بدین دلیل است که روابط ما از آغاز براساس یك تفاهم معنوی واقعی و صمیمانه مبتنی بوده است.

## نخستین مدرسه آمریکائی

تقریبا یك قرن ونیم پیش بود که نخستین مدرسه امریکائی در ارومیه آذربایجان که اکنون رضائیه نامیده میشود تاسیس شد . پس از آن مدارس امریکائی دیگری در همدان ، رشت ، مشهد وچندشهر دیگر ایران بنا گردید . ولی از همه اینها مهم‌تر کالج امریکائی تهران بود که تقریبا صدسال پیش تاسیس شد . از این مدرسه درگذشته بسیاری از شخصیت های برجسته ایرانی فارغ‌التحصیل شدند .اداره این مدرسه راسال هایك امریکائی بزرگوار بنام ساموئل جردن بر عهده داشت که خاطره‌اش را هنوز بسیاری ازایرانی ها بیاد دارند وبهمین دلیل است که برای زنده نگهداشتن خاطره‌او ، یکی از بزرگترین خیابان های تهران بنام جردن نامیده شده‌است.

## یاد مورگان شوستر

مردم ماهمچنین از یك دوست امریکائی خود یعنی مورگان شوستر خاطرات فراموش نشدنی دارند. آقای شوستر درسال ۱۹۱۱ بدعوت دولت ایران به کشور ما آمدتاامور گمرکی و مالیه مارا که در آن ایام آشفته ونابسامان بود ، سروسامان بخشد . گرچه ماموریت شوستر بسبب شرایط سیاسی آن زمان که واقعا دولت ایران در آن دخالتی نداشت ،بیش از ۹ ماه طول نکشید ، خاطره‌او به عنوان یك فرد برجسته انسان دوست ، صمیمی ودرستکار در تاریخ معاصر ایران ثبت شده و هرگز فراموش نخواهد شد .

## تاکید یك واقعیت

دراینجا لازم میدانم این واقعیت را تاکید کنم که روابط بین دو کشور ما از آغاز هیچگاه براثر نیات سوء ، آزمندی ، کینه‌توزی ـ انتقامجوئی و امثال آن لطمه ندیده‌است بلکه تا آنجا که ما بیاد داریم ، سیاست کشور شما نسبت به ما توام با احترام ،ومبتنی برآزادی خواهی وعلاقمندی به عدالت ورفاه و دوستی بوده‌است . بارزترین نشانه این امر اعلامیه ایست که دولت ایالات متحده در سال ۱۹۱۹ در دفاع از حقوق وحاکمیت ایران صادر کرد.

## کمك‌های مالی آمریکا

پس از جنك جهانی دوم کمکهای مالی امریکا به کشور من در تجدید حیات ملی ایران موثر واقع شد و ما این کمکها رافراموش نخواهیم کرد.طی تمام این سال ها مناسبات ایران و ایالات متحده امریکا در زمینه های مختلف سیاسی ـ اقتصادی ـ فرهنگی وهنری همواره روبه‌توسعه بوده وعملا بصورت نمونه بارز مناسبات بین کشورها درآمده است.

طی سال های گذشته من بار ها خوشوقتی پذیرائی از رهبران وشخصیت های عالیرتبه امریکائی از جمله شخص شما آقای رئیس جمهور راداشته‌ام، من همچنین در موارد بسیار یابعنوان میهمان رسمی ویابرای شرکت در مراسم مختلف دانشگاهی به کشور شما سفر کرده‌ام . اینك در این دانشگاه هاوسایر مراکز فرهنگی ایالات متحده هزاران دانشجوی ایرانی تحصیل میکنند تاآخرین و پیشرفته ترین تجربیات علمی واطلاعات فنی امروز رافرا بگیرند و به میهن خود بیاورند.

## ستایش خصوصیات

**آقای رئیس جمهور ، شما که از سرزمین بزرك خود دیدار کشور ما آمده‌اید رهبری ایالات متحده امریکا را در خطیرترین دوران های تاریخ کشورخود ، عهده‌دار شده‌اید . در تاریخ دنیا، خیلی بندرت اتفاق افتاده‌است که تصمیمات رئیس یك کشور تا این اندازه اثرات وسیع در سرنوشت تمام بشریت داشته باشد . بدیهی است که تحت این شرایط عظمت مسئولیت هائی که شما بعنوان رهبر چنین کشوری در مقابل ملت خود ، سایر ملل جهان و تاریخ به عهده دارید ، باید برابر وهماهنك با توانائی ها واختیارات شما باشد .**

در چنین اوضاع واحوال وتحت چنین شرایطی یك رهبر واقعی باید بیش از هر چیز دارای روحیه واقع‌بینی و دوراندیشی باشد وشما از این خصایص به حد وافر برخوردارید و ماهمیشه این خصوصیات شما را ستایش کرده‌ایم.

در مدت زمامداری شما همیشه شاهد بوده‌ایم که درروبروشدن بامسائل ومشکلات خطیر، شما همیشه مصالح کشور خود را بالاتر ازمنافع شخصی خود قرار داده‌اید واین انتظاری است که تاریخ از رهبران واقعی دارد . ماصمیمانه موفقیت شما را در انجام وظایف مهمی که به عهده دارید آرزو می‌کنیم چون کوشش های شما باسرنوشت تمام بشریت ارتباط دارد.

## سفرهای تاریخی

دراین مورد ، طی چند ماه اخیر شاهد سفر های تاریخی شما به چین واتحاد شوروی بوده‌ایم . تردیدنیست که این دوسفر منشاء آثار بسیار زیادی درتحولات بین‌المللی جهان بوده‌است.

**سفر شما به چین بیش از هر چیز به تعمیم اصل جهانی شدن مناسبات دنیای امروز کمك کرده است.**

دیدار بی سابقه شما از اتحادشوروی ، علاوه برجنبه های دوجانبه آن از لحاظ موافقت‌نامه‌هائی که درزمینه های بهداشت ـ محیط ـ فضا ـ علوم و تکنولوژی ونیز موافقت‌نامه مربوط به تاسیس کمیسیون بازرگانی وبخصوص قرارداد کنترل کردن سلاحهای استراتژیك ، حائز کمال اهمیت است . من امیدوارم که این قرارداد اخیر نخستین مرحله عملی کردن خلع‌سلاح عمومی تحت کنترل دقیق بین‌المللی باشدو زمینه رابرای ایجاد محیط و سیستمی فراهم کند که خطر جنك را به کلی از میان بردارد .

دراین مورد همه ما امید ها وعلاقمندیهای زیادی داریم وبدیهی است که تاآن زمان که این آرزو ها تحقق نیافته است ما نمی‌توانیم حتی برای یك لحظه از پرداختن به امر دفاع خود غافل شویم.

## سیاست مستقل ملی

برکشور ما اصل سیاست مستقل ملی وحفظ منافع و مصالح واقعی مردم حکومت می کند و این طریق رابا توجه کامل به مسئولیت های ملی و جهانی خود دنبال میکنیم . **ازاین روست که دوستی رابا دوستی پاسخ میدهیم وبهمین دلیل است که برای سیاست دوستانه کشور شما نسبت به خودمان ارزش بسیار قائل هستیم.**

ماافتخار می کنیم که دارای بیش از دو هزار وپانصدسال تاریخ مدون هستیم که بایکی از پرافتخار ترین وبشر دوستانه ترین اسناد تاریخ جهان یعنی اعلامیه آزادی کوروش بزرك آغاز شده است.

## تشکر از بانو نیکسون

کشور شما مانندبسیاری از کشور های دیگر سال گذشته با مادر مراسم بزرگداشت صدور این اعلامیه بعنوان یکی از بزرگترین رویدادهای تاریخ بشر شرکت کرد .

دراین فرصت مایلم از کوشش های کمیته آمریکائی جشنهای کوروش بزرك که در سراسر آمریکا برنامه های مفصل هنری ـ علمی و دانشگاهی اجراء کرده‌است تحسین وسپاسگزاری کنم بخصوص مایلم از بانو نیکسون که ریاست افتخاری این کمیته را در کشور شما پذیرفتند تشکر کنم.

**ماباتکای حداقل ۲۵ قرن میراث وحاکمیت ملی امروزه عصر تازه‌ای را در تجدید افتخارات گذشته خود براساس ارزشهای جاودانی معارف و تمدن خویش آغاز کرده‌ایم و امیدواریم که صفحات تاریخ آینده مانیز مایه افتخار ملی بر اساس شرافت وحقیقت و صلح و عدالت باشد .** ماسیاست مستقل ملی خود را براساس تفاهم بین‌المللی در طریق تجدیدساختمان ملی وتحکیم صلح جهان همزیستی و بالاتر از همه همکاری قرار داده‌ایم ضمنا باید توجه داشت که ما درمناسبات خودباسایر کشورها هیچگونه نابرابری را از هرجا که باشد تحمل نخواهیم کرد وتردید نیست که تحت هیچ شرایطی اجازه نخواهیم داد بخاك و یاحقوق ما تجاوز شود.

آقای رئیس جمهور دیدار شما و خانم نیکسون ازایران محققا گام دیگری است که در جهت توسعه وتحکیم دوستی و همکاری دیرینه مابرداشته شده‌است . و ما اطمینان داریم که این دیدار از نقطه نظر صلح و تفاهم بین‌المللی نیز پر ثمر خواهد بود.

آقای رئیس جمهوری اجازه بدهید سلامت وسعادت شخص شما وبانو نیکسون وهمچنین پیشرفت ورفاه بیش از پیش مردم نجیب امریکا و تحکیم هر چه بیشتر مناسبات دو کشور را آرزو کنم.

**رهبران دو ملت که تفاهم و اعتماد متقابل کم نظیری بین آن ها حاکم است، در لحظات نخستین دیدار دیروز، در فرودگاه مهرآباد ... گامها برای صلح پایدار برداشته میشود .**

## گامها برای صلح پایدار


آغاز چهارمین و آخرین هفته نمایش در سینما

**پارامونت**

یك فیلم کمدی انتقادی با سوژه‌ای بکر و تازه از لونیجی زامپا» که در نخستین جشنواره جهانی فیلم تهران، با استقبال گرم تماشاگران روبرو گردید و شما نیز با تماشای آن شاد ومسرور خواهید شد .

**کلودیا کاردیناله**
**آلبرتوسوردی**
در فیلم رنگی

**درد سر ازدواج با مکاتبه**

پخش از کمپانی کلمبیا

**دنیای ورزش**
با
آخرین خبرهای
ورزشی
شنبه ها منتشر میشود

**KOMATSU**
D65E-6
BULLDOZER

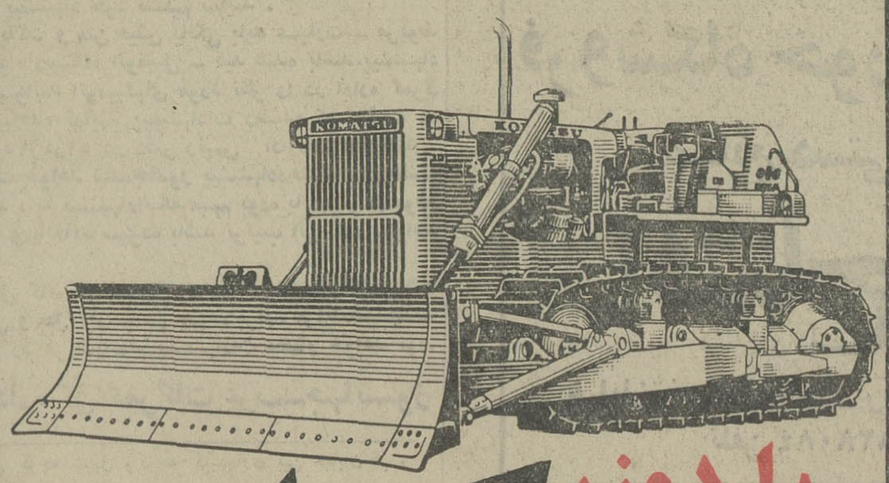

**بلدوزر کوماتسو**
دی ۶۵ ای
بقدرت ۱۵۵ اسب
باجعبه دندهٔ اتوماتیك ـ هفت رولیك
بابیل وکمان قوی

نماینده انحصاری در ایران . **شرکت هاماراگ** با مسئولیت محدود
تهران ـ خیابان تخت طاوس شماره ۵ ساختمان آرك
تلفنهای ـ ۹۹ ـ ۸۳۳۲۹۸ و ۲۶ ـ ۲۵ ـ ۸۳۲۱۲۲

**از گرمای تابستان نترسید کولر آزمایش هست !**

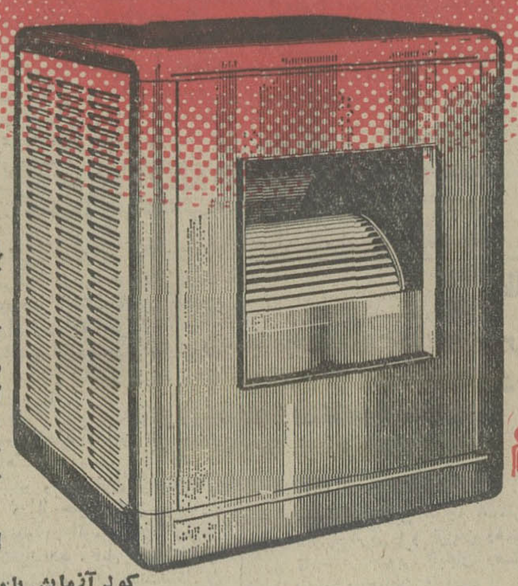

پیدا کردن راه چاره برای شما که تحمل گرمای تابستان راندارید چندان هم مشکل نیست، کافی است بدانید که آزمایش سازنده قوی‌ترین کولر آبی ایران است و تهیه و نصب آن کم خرج و آسان . واقعا چرا از گرمای تابستان میترسید کولر آزمایش که هست!

اینك در آغاز تابستان ۱۳۵۱
کولر آزمایش با مشخصات نوین و تکامل یافته
به تعداد کافی در دسترس خریداران قرار دارد

باید دانست پروانه کولر آزمایش ساخت کارخانه مگ گروادیسون امریکا است
بهمین دلیل قدرت خنك کنندگی آن ۳۰٪ از کولرهای معمولی بیشتر است

کولر آزمایش مجهز به خارن برق است و با نوسانات الکتریکی بخوبی کار میکند.

# تلفن اسرارآمیزی که نیکسون راهمانندسایه‌ای دنبال میکند

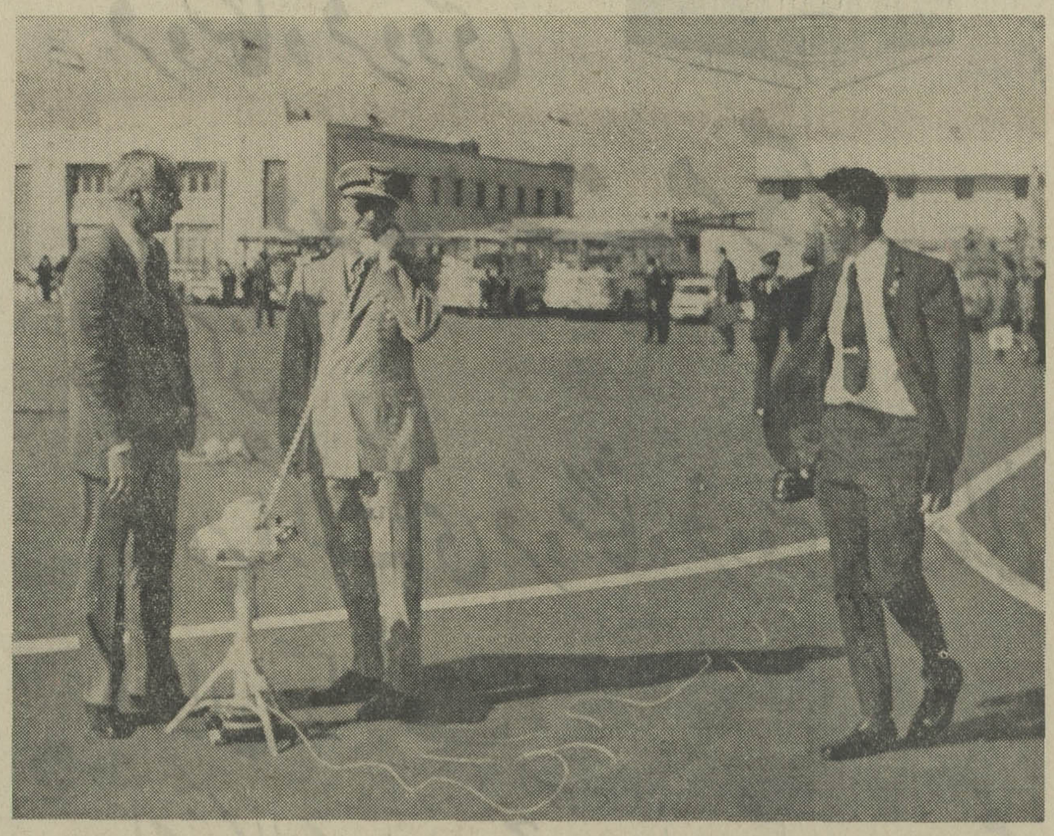

یك افسر عالیرتبه آمریکائی تلفن خط مستقیم به کاخ سفید را در مهرآباد که قبل از ورود نیکسون‌تعبیه‌گردیده بودآزمایش میکند . این تلفن همانند سایه‌ای رئیس جمهوری آمریکا را در هر کجا که باشد تعقیب میکند .

## مستقیم تا کاخ‌سفید!

بقیه از صفحه ۷

شدند و نخست‌وزیر ، روسای مجلسین ، وزیردربار شاهنشاهی عده‌ای ازشخصیتها که درفرودگاه حضور داشتند از اعلیحضرتین استقبال کردند .

### تلفن کاخ سفید !

**نیم ساعتی قبل ازورودهواپیمای حامل رئیس جمهوری آمریکا چند تن از ماموران کاخ‌سفید که قبلا به تهران آمده‌بودند بساط خط تلفن مستقیم به کاخ سفید واشنگتن‌را درست جلوی پلکان هواپیمابهن کردند و سرگرم آزمایش خط شدند .**

مقامات کاخ سفید دراهمیت وجود این تلفن گفتند این تلفن همانند سایه‌ای نیکسون را تعقیب میکند و رئیس - جمهوری نباید از فاصله صد متر دورتر از تلفن مستقیم با واشنگتن باشد .

این مقامات از توضیحات بیشتر درباره این‌تلفن‌خودداری کردند ، اما ظاهر قضیه نشان میداد که هر یك از دکمه - های تعبیه شده روی این تلفن بیك مرکز مهم سیاسی یا نظامی در واشنگتن ارتباط مستقیم دارد . نظیر این تلفن در کاخ سعدآباد نیزتعبیه‌شده بود .

در فرودگاه‌بجز دوهواپیمائی که خبرنگاران آمریکائی را به تهران آورده بودهواپیمای دیگری دیده نمیشد و باد نسبتا شدیدی که معمولا بر محوطه باز فرودگاه گسترده است پرچم های متعدد ایران‌و آمریکا را دائما به اهتزاز در آورده بود .

در گوشه‌ای‌از صحنه‌مراسم در یك صف طویل افراد گارد احترام و نمایندگان نیرو های سه‌گانه ارتش شاهنشاهی با پرچم‌های خود و هم‌چنین‌دسته موزیك از ساعتی قبل آماده بودند .

چنددوربین تلویزیون‌مراسم را برای تلویزیون ملی‌ایران و همچنین مخابره مراسم به ایالات متحده‌و ۳۵ کشوردیگر جهان‌ازطریق ماهواره‌وایستگاه فضائی ایران از نیمساعت قبل کار خود را آغاز کرده بودند .

### ظهور «روح ۶۷»

لحظاتی بعد از آنکه «روح ۶۷» حامل نیکسون پرفراز آسمان مهرآباد نمایان گشت، اعلیحضرتین از سالن‌مخصوص پاویون سلطنتی‌به محوطه‌مقابل پاویون تشریف فرما شدند . علیاحضرت شهبانو لباسی را که در روز های چنین هنگام استقبال از روسای کشور ها پوشیده بودند ، بتن داشتند . کت کوتاه و دامن این لباس از پارچه ابریشمی صنایع دستی بود و کلاه بزرك لبه دار و بلوز و کیف و کفش شهبانو به‌رنك‌صورتی‌خوشرنگی بود .

اعلیحضرتین‌در مقابل‌پلکان هواپیما لحظه‌ای توقف‌کردندو دو دقیقه بعد از ساعت چهار حضرت ریچارد نیکسون و همسرشان از پلکان هواپیماکه با گلهای سرخ و سفید تزئین شده بود پائین آمدند .

خانم نیکسون کت و دامن اسپرت کمردار پوشیده بودبا کیف و کفش براق سورمه‌ای. بعد از انجام مراسم معرفی مستقبلین به رئیس جمهوری و همسرشان و همراهان رئیس - جمهوری‌به‌پیشگاه‌اعلیحضرتین دو دسته گل ارکیده سفید که با روبانهائی از مخمل‌برنك آبی و قرمزپرچم آمریکاتزئین شده بود به میهمانان عالیقدر تقدیم شد .

پرزیدنت نیکسون این گلها را به کی‌سینگر داد واو آنها را تحویل خانم فارلند همسر سفیرآمریکادردربارشاهنشاهی نمود ، ولی خانم نیکسون تا آخرین لحظه مراسم فرودگاه گلها را در دست داشت .

پرزیدنت نیکسون پس از گزارش نظامی از گارد احترام سان دید و در مقابل پرچم - های نیروهای سه‌گانه ادای احترام کرد .

در پایان مراسم استقبال رسمی‌رئیس‌جمهوری‌وهمسرشان در حالیکه آقای هرمز قریب رئیس کل‌تشریفات شاهنشاهی و رئیس کل تشریفات ایالات متحده آمریکا پیشاپیش اعلیحضرتین و میهمانان عالیقدرشان حرکت میکردندبه مقابل صف اعضای سفارت آمریکا و تعدادی از اتباع‌این کشور در تهران رسیدند و توقف رئیس سران دو کشور در مقابل این صف بیش ازپنج دقیقه بطول انجامید . یکی‌از امریکائیان از رئیس جمهوری به شوخی پرسید مذاکرات مسکو چگونه بود .

نیکسون از همان لحظه ورود قیافه‌ای باز و خندان داشت ، صورت او نسبتا چاق به نظر میرسید، لباس سورمه‌ای‌رنگی با کراوات آبی به تن داشت . شاهنشاه نیز لباس تیره‌متمایل به آبی بر تن داشتند .

پس از پایان مراسم‌استقبال اعلیحضرتین و میهمانان آمریکائی بادو اتومبیل‌رهسپار میدان شهیاد شدند .

شاهنشاه و نیکسون در یک اتومبیل نسبتا طویل «لینکلن» که‌مخصوص رئیس جمهوری آمریکا ساخته شده و شهبانو وبانونیکسون در یك اتومبیل «رولز رویس» آلبالوئی رنك سلطنتی درحالی که به وسیله موتورسواران شهربانی وگارد شاهنشاهی اسکورت می شدند محوطه مهرآباد را ترك کردند. اتومبیل حامل نیکسون و شاهنشاه‌دقایقی‌قبل با هواپیما ازشوروی به تهران‌آورده شده بود و این اتومبیل که قسمت راننده آن از قسمت دیگر مجزاست اتومبیلی بود که نیکسون در سفر به‌شوروی‌نیز از آن‌استفاده کرد . این اتومبیل که در قسمت عقب‌آن دوردیف صندلی سه نفره روبروی هم تعبیه‌گردیده‌مجهز به‌تلفن‌وبی‌سیم‌است .

### در سعدآباد

**بعد از مراسم میدان شهیاد اعلیحضرتین‌ونیکسون‌وهمسرش بهمان ترتیب رهسپار کاخ سعدآباد شدند . در مسیر اعلیحضرتین و میهمانان عالیقدر هرکجا که جمعیت‌بود اتومبیل ها به‌آهستگی حرکت می - کردندو هرکجا که‌در طول خیابان پهلوی بسوی شمیران دوطرف خیابان از مردم‌خالی بود برسرعت‌آنها افزوده‌میشد.**

درمیدان‌ونك جمعیت‌انبوهی از آمریکائیان مقدم رئیس- جمهوری‌آمریکارا گرامی‌داشتند ودر مقابل تقاطع پارك‌وی نیز عده زیادی از آمریکائیان‌مقیم تهران در حالی‌که شعار هائی از خوش‌آمدگوئی در دست داشتندنسبت به‌نیکسون ابراز احساسات نمودند.

روی یکی‌از شعار هانوشته شده‌بود «درود وخوش آمد به مردسالت .«سالت» مخفف‌چهار کلمه مذاکرات تحدید‌سلاحهای استراتژیکی است.

در مدخل کاخ سعدآباد والاحضرت‌ولیعهد ، والاحضرت فرحناز ووالاحضرت علی‌رضا پهلوی‌ازاعلیحضرتین ومیهمانان کاخ سفید استقبال کردند و بعد شاهنشاه امیراصلان افشار سفیرایران در آمریکا وبانوو همچنین سپهبد منصور افخم ابراهیمی را بعنوان آجودان نظامی به‌نیکسون معرفی کردند.

شهبانو پس از لحظاتی‌توقف‌و مشایعت بانو نیکسون باتفاق والاحضرت ها کاخ سفیدسعد- آبادراترك فرمودند .ودرساعت ۵ر۳۰ بعد از ظهر مذاکرات شاهنشاه ونیکسون در اتاق‌کار شاهنشاه در کاخ سعدآبادآغاز شد.

نیکسون‌و همسرش در طول اقامت در تهران در کاخ‌سعد- آباد اقامت کردند.

## پاسخ نیکسون به شهردارتهران

اعلیحضرتا ، علیاحضرتا ـ آقای شهردار ، خانمها ، آقایان .

نوزده سال پیش از من‌وبانو نیکسون در این شهر بزرگ بدنبال یک سفر طولانی که بدور جهان کرده بودیم ، استقبال شدواکنون که باردیگر بتهران آمده‌ایم پیشرفتهائی را که در این ۱۹ سال‌تحت‌رهبری‌روشن‌بینانه اعلیحضرت شاهنشاه ایران صورت گرفته‌است بچشم می‌بینیم.

درمسیر خود از فرودگاه تا اینجا هزاران کودک دانش‌آموز دیدیم و بادیدن آنها به این فکر افتادیم که آنها آینده‌ایران وآینده‌جهان‌هستند.

ما امیدواریم مذاکراتی که طی هفته گذشته داشته‌ایم به ساختن یک آینده توام باصلح برای آنها کمک کندونیزمیدانیم مذاکراتی که من افتخار انجام آنرا با اعلیحضرت‌شاهنشاه خواهم داشت دربرتو بینش وذرایت اعلیحضرت‌به امرصلح وبیشرفت برای تمام مردم کمک خواهد کرد .این‌امرخطیریست که شاهنشاه ایران زندگی خود را وقف آن کرده‌اند و ما و تمام مردم آمریکا خود رامفتخرمیدانیم که در تحقق بخشیدن بدان همکاری کنیم .

## شهردار پایتخت در شهیاد خوش‌آمد گفت

**حضرت رئیس‌جمهوری ، بانونیکسون :**

**برای اینجانب موجب کمال افتخار است که از طرف مردم تهران ورود میهمانان عالیقدر اعلیحضرت همایون‌شاهنشاه‌آریامهر وعلیاحضرت شهبانو را به پایتخت کشور شاهنشاهی خیر مقدم عرض کند .**

**دیدار آن حضرت از ایران نشانه روابط دوستانه‌ای است که از دیرباز بین‌ایالات متحده آمریکا و ایران وجود داشته‌است. شک نیست که اثرات سودمند آن درتحکیم مناسبات بین دوملت روزافزون خواهد بود ومردم آمریکا بیش ازپیش باآرمانهای ملت ایران در زمینه تامین صلح و پیشرفتهای اقتصادی و گسترش همکاریهای بین‌المللی آشنا خواهند شد . مردم ایران همواره‌با نهایت علاقه ترقیات عظیم‌کشور آمریکا را ستوده‌اند واز صمیم دل پیشرفت بیشتری را دردوران رهبری آن حضرت برای ملت آمریکا آرزو میکنند .**

**حضرت‌رئیس جمهوری :**

ملت شاهدوست و میهن‌پرست ایران‌به تاریخ پرافتخار و مظاهر استقلال وطن‌خود وهمچنین به تلاش دامنه‌داری که درپرتو ثبات سیاسی و امنیت به هدفهای انقلاب سپید شاه و مردم تحقق بخشیده و نتایجی درخشان ببار آورده است ، دلبستگی فراوان دارد و بهرگونه اشتراک مساعی‌که برپایه حسن نیت واحترام متقابل‌استوار باشد بادیده سپاس مینگرد .

**اکنون اجازه میخواهد کلید طلای‌شهر وهدیه اهالی تهران را، که‌نشانه احترامات واحساسات دوستانه ساکنان پایتخت کشور شاهنشاهی ایران نسبت به آن حضرت و ملت بزرگ آمریکاست ، تقدیم‌داشته و صمیمانه آرزو کند که این سفر مهم‌تاریخی پیوسته یادآورخاطره‌هائی خوش ودلپذیر باشد .**

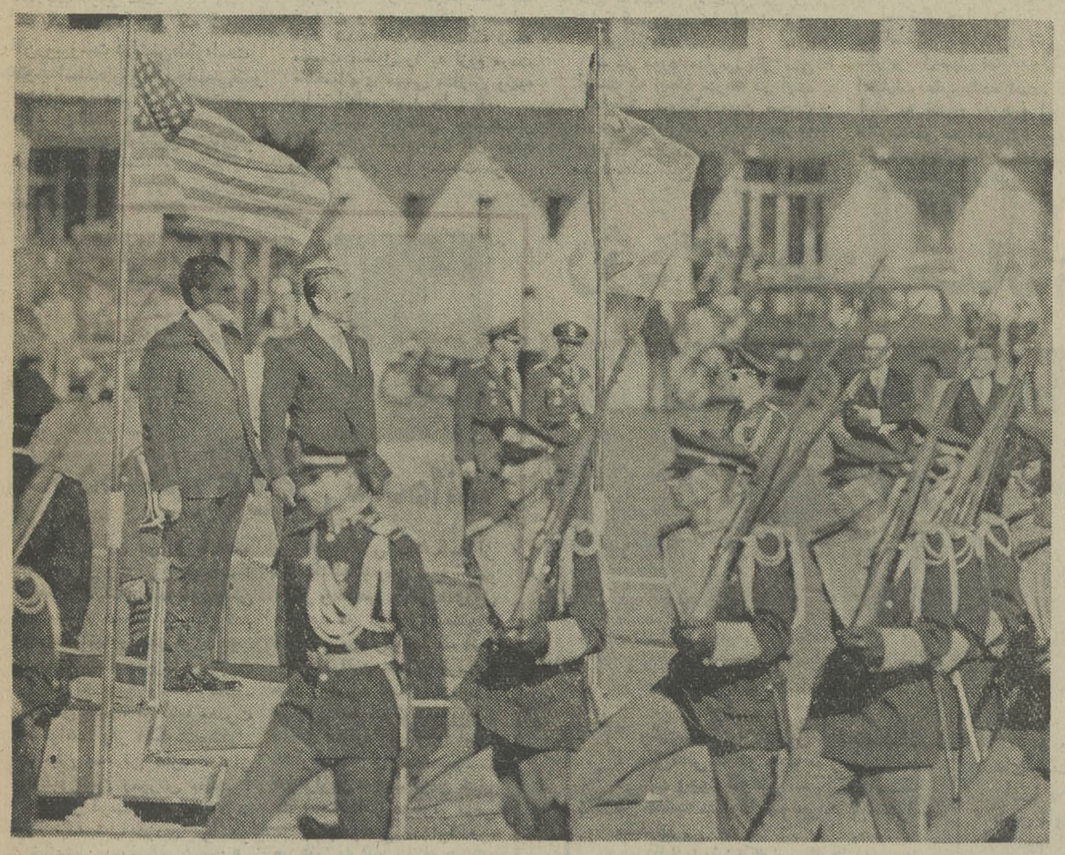

رژه پر صلابت‌واحد های‌نمونه نیروهای سه‌گانه‌ارتش‌شاهنشاهی در برابر شاهنشاه آریامهر و پرزیدنت نیکسون

## رژه پرصلابت

## مجله‌دنیای ورزش شنبه ها منتشر میشود


## ترا کتور بلگار TL-45

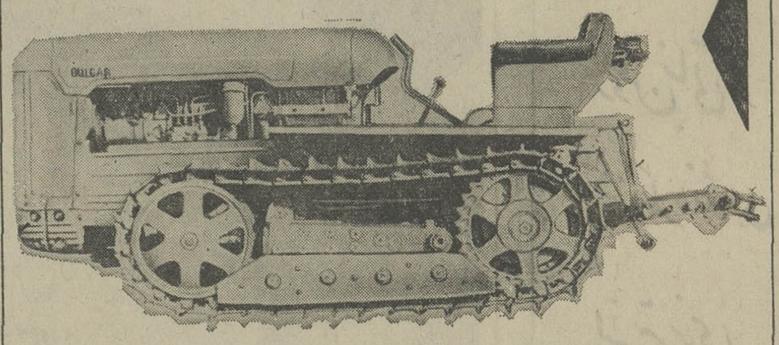

خصوصیت برجسته‌تراکتورهای "بلگار TL-45" بازده زیادآنهاست. قابلیت‌چرخش زیاد ، آنرا حتی درزمینهای کوچك وباشیب ۲۰درجه نیز قابل استفاده میسازد. باوسائل متعددی که دارد درتاکستانها ، باغهای گل و مرکبات ، کشت قهوه و باغات میوه میتوان ازآن استفاده‌کرد.

صادرکننده :

**Agromachinaimpex**

Sofia - Bulgaria 5 Aksakov Street

تلفن : ۲۵-۵۳-۸۸ تلکس : ۰۲۲-۵۶۳

درصورت درخواست اطلاعات بیشتر به

**نمایندگی بازرگانی بلغارستان**

تهران ـ بلوارالیزابت ـ خیابان میکده ـ شماره ۶۶ مراجعه‌کنید



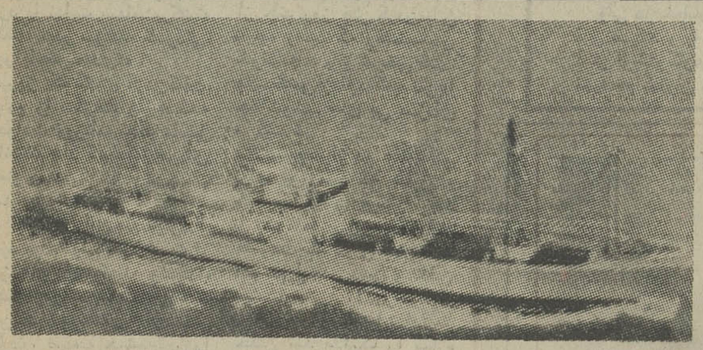

## شرکت کشتیرانی جنوب ـ خط ایران

**بدینوسیله به اطلاع بازرگانان محترم میرساند :**

**که‌کشتی ایران مهر در تاریخ ۹ خردادماه‌ازآمریکا به بندر شاهپور واردشده و شروع به‌تخلیه کالای‌وارداتی خود نموده‌وپس از تخلیه‌کالای بندر شاهپور به بندر خرمشهر خواهد رفت کشتی مزبور در ضمن تخلیه در خرمشهر کالای صادراتی به‌مقصد بنادر شرقی آمریکا قبول مینماید .**

**برای کسب اطلاعات بیشتر به نمایندگی این شرکت :**

**شرکت سی‌من‌پاك با مسئولیت‌محدود**

تهران ـ خیابان ثریا شماره ۱۳۰ تلفن‌های۷۹ر۸۲۵۰۷۶

خرمشهر ـ خیابان فردوسی تلفنهای ـ۲۹۴۱ـ۲۶۹۱مراجعه‌فرمائید

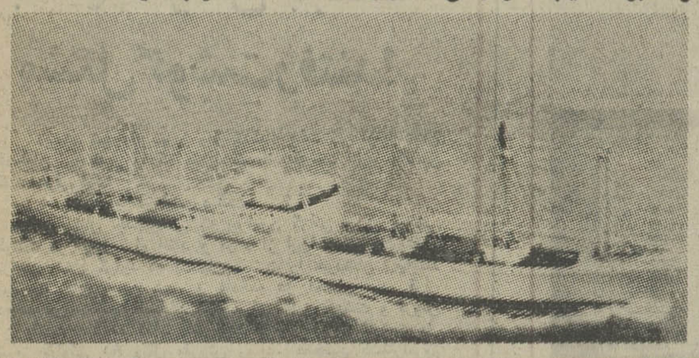



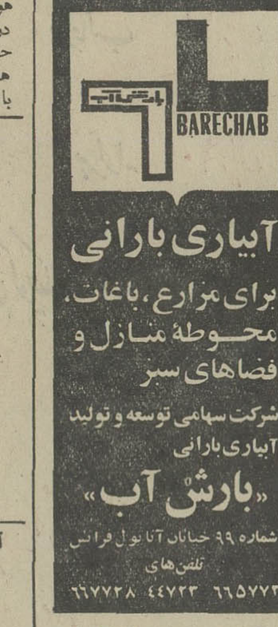


**آبیاری بارانی**

**برای مزارع، باغات، محوطهٔ منازل و فضاهای سبز**

**شرکت سهامی توسعه و تولید آبیاری بارانی**

**«بارش آب»**

شماره ۹۹ خیابان آناتول فرانس

تلفن‌های

۶۶۵۷۷۳ ۴۴۷۲۳ ۶۶۷۷۲۸


**ای.ای .دوپن دونموراند کمپانی مقیم ویلمینگتن در آمریکا** صاحب‌اختراع راجع‌به«تر کیبات تثبیت شده استر های ۲ - الکوکسی کاز بونیلاهینو - بنزیمیدازول کاربوکسیلیك و طریقه تهیه آنها » که‌در ایران تحت شماره ۶۸۷۲ بثبت رسیده است . اجازه‌بهره برداری از اختراع مزبور رابه اشخاص ذینفع عرضه مینماید. برای‌کسب اطلاع بیشتر بدفتر حقوقی ر .آقابابیان و همکاران خیابان شاه کوچه نوبهارشماره ۱۸ مراجعه شود .

**یونیورسال اویل پروداکتس کمپانی مقیم‌ایلینویز درآمریکا** صاحب اختراع‌راجع به«طریقه جدا کردن هیدروکربورهای معطر از مخلوط هیدروکربور» که‌در ایران‌تحت شماره۶۶۴۲ بثبت رسیده است . اجازه‌بهره برداری از اختراع مزبور رابه اشخاص ذینفع عرضه مینماید. برای‌کسب اطلاع بیشتر بدفتر حقوقی ر .آقابابیان و همکاران خیابان شاه کوچه نوبهارشماره ۱۸ مراجعه شود .

### آگهی دعوت مجمع عمومی عادی سالیانه شرکت‌سهامی خاص اتو تهران

بنا بر تصمیم هئیت مدیره مجمع عمومی عادی سالیانه شرکت سهامی خاص اتو تهران در ساعت ۹ صبح روز یکشنبه بیست‌و هشتم خردادماه ۱۳۵۱ در مرکز شرکت واقع در تهران خیابان کورش کبیر پلاك ۵۷۵ تشکیل خواهد شد .

دستور جلسه بشرح زیر میباشد :

۱ـ استماع گزارش هئیت مدیره شرکت .

۲ـ استماع گزارش بازرس شرکت راجع بوضع شرکت و ترازنامه و محاسبات مربوطه درسال ۱۳۵۰ورسیدگی و تصویب آن .

۳ـ انتخاب عضو علی‌البدل و بازرس یا بازرسان جدید .

از کلیه صاحبان سهام دعوت میشود که با سهام خود در روزوساعت معین در دفتر مرکزی شرکت حضور بهمرسانند .

**هئیت مدیره شرکت سهامی خاص اتو تهران**

آ ـ ۵۶۶۵

### آگهی دعوت مجمع عمومی عادی سالیانه شرکت سهامی خاص ساختمانی و عمرانی اتو تهران

بنابرتصمیم هئیت مدیره مجمع عمومی عادی سالیانه شرکت سهامی خاص ساختمانی و عمرانی اتو تهران در ساعت ۹ صبح‌روز دوشنبه بیست‌ونهم خرداد ماه ۱۳۵۱ در مرکز شرکت واقع در تهران خیابان کورش‌کبیر پلاك ۵۷۵ تشکیل خواهد شد .

دستور جلسه بشرح زیر میباشد :

۱ـ استماع گزارش هئیت مدیره شرکت .

۲ـ استماع گزارش بازرس شرکت .

۳ـ انتخاب بازرس یا بازرسان جدید

از کلیه صاحبان سهام دعوت میشود که با سهام خود در روز و ساعت معین در دفتر مرکزی شرکت حضور بهمرسانند .

**هئیت مدیره شرکت سهامی خاص ساختمانی و عمرانی اتوتهران**

آ ـ ۵۶۶۳

### آگهی دعوت مجمع عمومی عادی سالیانه شرکت سهامی خاص ژنرال الکتریك ایران

بنابر تصمیم هئیت مدیره مجمع عمومی عادی سالیانه شرکت سهامی خاص ژنرال الکتریك ایران در ساعت ۹ صبح روز شنبه بیست‌و هفتم خردادماه ۱۳۵۱ در مرکز شرکت واقع در تهران خیابان کورش کبیر پلاك ۵۷۵ تشکیل خواهد شد .

دستور جلسه بشرح زیر میباشد :

۱ـ استماع گزارش هئیت مدیره شرکت .

۲ـ استماع گزارش بازرس شرکت راجع بوضع شرکت و ترازنامه و محاسبات مربوطه در سال ۱۳۵۰و رسیدگی وتصویب آن .

۳ـ ترتیب تقسیم سود حاصله به صاحبان سهام .

۴ـ انتخاب بازرس یا بازرسان جدید .

از کلیه صاحبان سهام دعوت میشود که با سهام خود در روز و ساعت معین در دفتر مرکزی شرکت حضور بهمرسانند:

**هئیت مدیره شرکت سهامی خاص ژنرال الکتریك‌ایران**

آ ـ ۵۶۶۱

### آگهی دعوت مجمع عمومی عادی سالیانه

بدینوسیله از کلیه صاحبان سهام شرکت سهامی خاص‌مرغداران تهران دعوت میشود در جلسه مجمع عمومی عادی سالیانه که از ساعت ۴ر۵ بعدازظهر روز یکشنبه ۲۸ خرداد ۱۳۵۱ در محل‌شرکت واقع در تهران خیابان شاهرضا شماره ۲۸۲ تشکیل میشود حضور بهمرسانند .

دستور جلسه :

۱ـ استماع گزارش هیئت مدیره و بازرسان

۲ـ تصویب ترازنامه

۳ـ تعیین خط مشی آینده شرکت

۴ـ تجدید انتخاب بازرسان

**شرکت سهامی خاص مرغداران تهران**

آ ـ ۵۵۴۷

### آگهی تشکیل مجمع عمومی عادی سالیانه

مجمع عمومی عادی سالیانه شرکت سهامی ج. ت.ج خاص در تاریخ بیست و هفتم خردادماه ۱۳۵۱ ساعت شش بعد از ظهر در محل شرکت تشکیل خواهد شد از سهامداران محترم خواهشمند است در جلسه مزبور حضور بهمرسانند .

دستور جلسه :

۱ـ رسیدگی به بیلان سال ۱۳۵۰

۲ـ انتخاب بازرسان سال ۱۳۵۱

۳ـ مذاکره در باب خط مشی شرکت در سال ۱۳۵۱

۴ـ اخذ تصمیم برای تقسیم سود سال ۱۳۵۰

**شرکت سهامی ج.ت.ج خاص**

آ ـ ۵۶۳۵

### آگهی تشکیل مجمع عمومی عادی

جلسه مجمع عمومی عادی سالیانه شرکت سهامی خاص‌سالك در ساعت ۶ بعد از ظهر پنجشنبه ۵۱ر۳ر۲۵ در محل شرکت‌تشکیل میگردد .

دستور جلسه :

استماع گزارش سالیانه هیئت مدیره ـ تصویب ترازنامه و [illegible] اعضای هیئت مدیره جدید و بازرس .

**مدیر عامل شرکت سهامی خاص سالك**

### بانك‌مرکزی‌ایران باطلاع‌عموم‌میرساند:

**در روز پنجشنبه یازدهم‌خردادماه جاری‌اوراق قرضه یکساله با بهره ۸ درصد در سال و سه ساله با بهره۹ در صد درسال از محل اوراقی که‌بانك مرکزی ایران در روز انتشار (چهارم خرداد ماه ۱۳۵۱) بحساب خود خریداری نموده برای فروش عرضه میگردد و در موقع فروش بهره متعلقه از تاریخ انتشار تا تاریخ فروش به بهای اسمی اوراق اضافه شدهواز خریدار اخذمیشود. بهره‌اوراق قرضه‌از مالیات بردرآمد معاف‌وهر ششماه یکبار پرداخت میگردد .**

**مبلغ اضافی که‌درتاریخ‌یازدهم خرداد ماه برای فروش هر ۱۰٫۰۰۰ ریال اوراق قرضه یکساله و سه ساله دریافت میشود بترتیب ۱۵ر۶۰ ریال و ۱۷ر۵۰ ریال میباشد. بدین‌ترتیب‌برای مثال یکبرگ قرضه ۱۰هزار ریالی سه ساله منتشره‌درتاریخ چهارم خرداد ماه۱۳۵۱ درتاریخ یازدهم‌خردادماه‌بمبلغ ۱۰ر۱۷ر۰۵۰ریال‌بفروش خواهد رسید .**

**علاقمندان بخریداوراق قرضه میتوانندروزپنجشنبه مذکور به بانك مرکزی ایران و یا هر یك از بانکهای اعتبارات ، ایرانیان ، بازرگانی،بیمه ، بیمه بازرگانان، پارس ، تجارت‌خارجی، تهران ، رفاه کارگران ، سپه صادرات ، عمران ، کشاورزی ، و ملی مراجعه نمایند .**

# شهرداری تبریز ضعیف و عقب مانده است

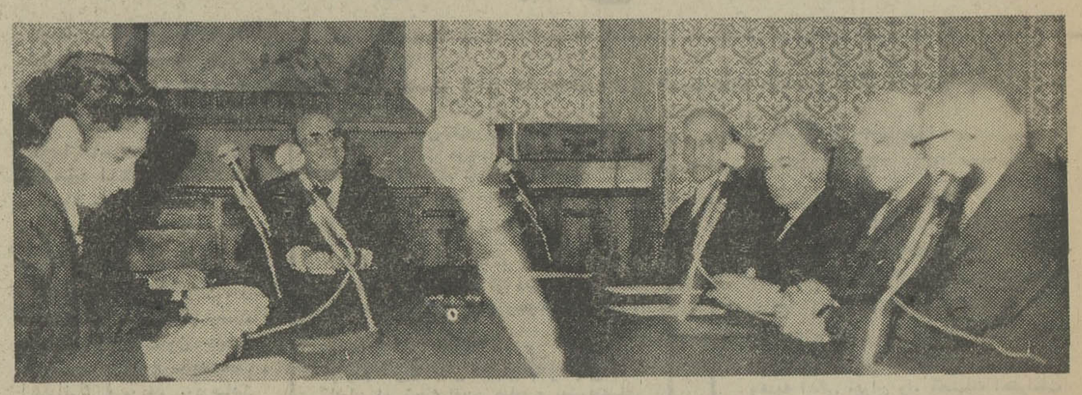

**تبریز**ـ ارتشبد ضرغامی، استاندار آذربایجان شرقی، درجلسه هیات مشورتی روزنامه‌اطلاعات درتبریز، که در کاخ استانداری تشکیل‌شده بود، شرکت کرد ودر هر یک از مواردی که اعضای هیات مشورتی عنوان کرده‌بودند توضیحاتی داد.

آقای فقیه عضو هیات مشورتی اطلاعات درتبر گفت:

ـ یکی‌از مشکلاتی که تبریز باآن‌روبروست نداشتن«اگو»است که‌توجه‌استاندار را به‌آن‌جلب‌می‌کنم‌و پیشنهاد می دهم هرچه زودتر در مورد آن اقدام شود.

آقای مجیدخامنه‌ئیان عضودیگر هیات اظهار داشت:

ـ برای تامین‌آب‌مزروعی جهت باغات ومزارع ، احتیاجی به‌ایجاد دوسد «آجی‌چای» و «قوری‌گول» داریم، این‌احتیاج در فصل‌تابستان بیشتر ازگذشته رخ می نماید .

آقای رابط عضو دیگر هیات گفت:

ـ حادثه اخیر مدرسه پرورش تبریز که منجر به کشته شدن سه نوجوان و مجروح گشتن عده‌ای دیگر شد، باعث گردیده که توجه مقامات مسئول را به لزوم مرمت ساختمانهای قدیمی مدارس وتهیه ساختمانهای جدید جلب کنم.

ارتشبد ضرغامی استاندار آذربایجان شرقی در این موقع رشته کلام را بدست گرفت وضمن تایید فعالیت های مثمرثمر هیات مشورتی تبریز گفت :

ـ اگو وسدسازی‌پیشنهاد شده از طرف هیات مشورتی اطلاعات در تبریز جزو ضروری‌ترین نیاز های تبریز است‌که باید بدان‌توجه شود، ولی این‌طرحهانیاز به‌بودجه وسیعی دارد. بهرحال من طرح های پیشنهادی را دنبال می کنم تابا کمک‌مردم بمرحله اجرادرآید.

وی افزود:

ـ در مورد مدارس نظر من اینست که ایجاد مدرسه در آینده باید طبق ضوابط معین صورت گیرد تاحوادثی‌نظیر حادثه مدرسه پرورش تبریز رخ ندهد.

مجید خامنه‌ئیان اظهار داشت :

ـ بنظر من شهرداری در این مورد مقصراست‌که بیشتررسیدگی نمی‌کند، وفقط بدادن پروانه ساختمانی اکتفامی‌کند، درصورتی که حق اینست که مامورین فنی شهرداری باتوجه‌به نقشه تصویب شده، تاخاتمه کار ساختمان‌نظارت کنند.

استاندار جواب داد:

ـ متاسفانه شهرداری تبریزاز نظر پرسنل‌بسیار ضعیف وازلحاظ اعتبارات عقب مانده است، که البته به تدریج به همه این کار ها رسیدگی خواهیم کرد ووظایف شهرداری باپرسنل قوی‌تروبودجه بهتر مشخص خواهد شد.

## عشق دست و پای عاشق را شکست!

اهواز- جوانی بنام سعید ، برای رسیدن به معشوقه خود دست به دامن‌یکزن فالگیر شد و دراین ماجری دست‌و پایش شکست!

سعید مدتی پیش عاشق یکی از دختران محله خود شده‌بود، اما چون ازمعشوقه بیوفائی می دید، به‌یکپیرزن فالگیر مراجعه کرد. زن فالگیر پس از گرفتن یک انگشتری عقیق و ۳۰ تومان پول نقد، دعائی نوشت‌وبه‌سعید داد و به‌اوگفت‌که باید این دعا راجلو خانه معشوقه مدفون‌کند.

سعید، همین‌کاررا کرد امابار معشوقه کمترین توجهی به او نکرد. این‌بار زن فالگیر دعای دیگری نوشت‌واز سعیدخواست که آنرادربیرون شهر زیرسنگ بزرگی قرار دهد.

جوان عاشق،وقتی، دربیرون شهر، مشغول گذاشتن دعا زیر یک سنگ بزرگ بود سنگ‌غلتید وبرروی او افتاد و دست وپایش را شکست.

اکنون، سعید بستری است‌و پیرزن فالگیر متواری شده‌است!

# رژه گاوها در خیابانهای رشت!

رشت- یکی از عوامل مهم تصادفات اتومبیل‌هائی که در خط کناره رفت‌وآمد می‌کنند وجود گاوها و اسب‌هائی است‌که در حاشیه جاده‌ها قدم میزنند یابه«چرا» مشغولند.

غالبادیده‌شده که این گاوها واسب‌ها بی‌مهابا به مقابل اتومبیل‌ها و اتوبوس‌ها می‌پرند و حوادث خونینی را بوجود می آورند. رانندگان خطوط کناره از این حوادث ماجراهای بسیار دارند .

می‌روند وبه عابران و رانندگان وسائط ولی در خیابان بیستون رشت، وضع فرق می‌کند و به جرات میتوان گفت در اکثر اوقات گاوها در این خیابان «رژه» نقلیه هم کمترین اعتنائی نمی‌کنند !

تردد و سرگردانی گاوها در خیابان های رشت از چند نظر قابل‌توجه است :

اول: چه بسیار تصادفات که بعلت‌وجود همین گاوها بوقوع می‌پیوندد .

دوم: این گاوها خیابان‌ها را کثیف‌می کنند وبه زشتی خیابانها و گذرگاه های شهر می‌افزایند .

سوم: عابران پیاده، مخصوصاکودکان در معرض حملات ناگهانی‌گاوها هستند.

چهارم: فروشندگان میوه و ترمبار به خاطر همین گاوها آرامش ندارند، چون کافی است چند لحظه‌ای غفلت کنند تا میوه و ترمبار آنها مورد یورش ناگهانی گاوها قرار گیرد ...

## حاشیه پرداز

هادی خرسندی

# دزدها هم عوض شده‌اند

دزدهای این دور وزمانه‌هم، چه پررو و پرتوقع شده‌اند ! بعضی‌هایشان‌اقدرشیک‌پوش و محترم هستند که اگر آدم دست آنها را هم توی جیب خود ببیند،مجبور است بابت اینکه ته جیبش تخمه‌آفتاب‌ـ گردان است، از آنها معذرت بخواهد! واز اینکه‌کت‌وشلوار ناقابلی به تن دارد ، از حضورشان پوزش بطلبد !

یکی از دوستان تعریف‌میکرد که نیمه شب دزدی را در خانه‌شان دیده و سر به‌دنبال او گذاشته، دزد هم از راه پله‌ها رفته روی پشت‌بام و رفیق ما همینطور که او را تعقیب می‌کرده، گفته: «واستا ببینم پدر سوخته»! و جناب دزد با نهایت شهامت‌برگشته گفته: «پدر سوخته خودتی! چرا فحش میدی؟» !

دیروز یک گدای گردن‌کلفت، جلوم را گرفت و صفحه حوادث روزنامه چند ماه‌قبل رانشانم داد که عکس‌خودش بعنوان سارق در آن چاپ شده بود! و گفت :

**ـ آقا ببین! این منم.تاپارسال دزد بودم، ولی حالا دست از دزدی برداشته‌ام،در راه‌خدا، چند تومن بمن کمک کن !**

من هم روزنامه را ازدستش گرفتم، صفحه حاشیه‌پردازرا باز کردم ، عکس خودم را نشانش دادم و گفتم :

**ـ ببین‌آقا! این منم،دهشاهی هم نمیدم !**

فی‌الواقع جناب دزد سابق ، چه منتی‌بر عابران محترم داشت که دست از دزدی برداشته بودوگدائی می‌کرد! والبته، او دزد دونپایه‌ای‌بوده که ازدزدی به گدائی رسیده. نظیر اورا کمتر سراغ دارم! کیف یکنفر را از اتومبیلش دزدیده بودند. آمد توی روزنامه آگهی داد که از یابنده! تقاضا می شود دو هزار و سیصد و خرده‌ای‌پول موجود در کیف را بعنوان مژدگانی بردارودمدارک آنرا بپست به‌این نشانی بفرستد چند روز بعد نامه‌ای ازیابنده برایش آمد که نوشته بود :

**«آقای محترم! برای این مدارکی که توی کیف‌شماست دوهزار و سیصد تومن خیلی کم است. اگر دوهزار تومن دیگر هم میدهی مدارکت را میدهیم! به این مسئله هم فکر نکن که چطور می‌توانی پول را به ما برسانی هرجا قرار بگذاری ما حاضریم بیائیم»!!**

این بابا، چهار شاخ مانده بود! باورش نمیشد! اما بعد از چند روز فکر کردن،باین نتیجه رسید که رفقایش خواسته‌اند بااو شوخی کنند! ملاحظه‌می‌فرمائید که‌بعضی‌ها چه شوخی های بی مزه‌ای می‌کنند !

خلاصه بعد از دو هفته‌پاکتی برای او رسید که سارق ، همه مدارک را فرستاده بود با یک نامه پر از فحش و فضیحت که «فلان فلان‌شده! آدم هم اینقدر کنس و ناخن خشک میشود ؟! چرادوهزار تومن بقیه! را به ما ندادی ؟ حقش بود مدارک را پاره کنیم بریزیم توی جوب؟!.... اما دلمان برایت سوخت ! مدارکت رافرستادیم اماخاک برسرت کنند با این کنس ـ بازیت» !!

آن آقا تازه متوجه شد که دوستانش‌بااوشوخی‌نکرده‌اند ونامه قبلی را هم خودجناب دزد فرستاده بوده .

**ملاحظه میفرمائیدکه دزدهای این روزگار چقدر اهل‌منطق ودر عین حال، پر احساس شده‌اند !**

# با «تعهد گرفتن» بجنگ مشکل گوشت رفتند!

**تبریز- شهردار تبریز روز گذشته هفت نفر ازنمایندگان قصابان این شهر را که متعهد شده‌اند گوشت تبریز راتامین کنند معرفی کرد!**

شهردار تبریز در اینمورد گفت:

ـ بدنبال جنجالهائی که پیرامون گرانی و کم فروشی گوشت در تبریز براه افتاد و مردم از این‌امر ناراحت‌بودند، ترتیبی اتخاذ گردید که قصابان گوشت را خودشان تهیه‌کنند وباقیمت های تعیین شده و عادلانه در اختیار مردم قرار دهند. من از کلیه قصابان شهر برای تامین گوشت و فروش آن بقیمت عادلانه تعهد کتبی‌گرفته‌ام واز امروز گوشت در تبریز کیلوئی ۸۵ ریال بفروش رسید. همچنین کشتارامروز یکهزار و پانصد راس گوسفند پرواری و خوب بود و دیگر جای نگرانی برای مردم نمانده است .

شهردار سپس اسامی هفت تن نمایندگان قصابان معتمد تبریز را به‌این ترتیب اعلام کرد:

پوراحمدی ، صوتی، شهرآرا، نوذری ، حاج کاظم‌رضا وقره‌گوز. این هیات گوشت را با قیمت کیلوئی هشتاد ریال در اختیار قصابان قرار میدهد، تاآنها هم آنرا بقیمت کیلوئی هشتاد و پنج ریال بفروش برسانند.

# رضائیه رکورد خودکشی را شکست!

**رضائیه**ـ در اردیبهشت ماه گذشته، شهر رضائیه در «خودکشی» رکورد آورد! در این ماه‌چهارده نفر خودراکشتند که یازده مورد آن بعلت شکست درعشق ، و ناکامی در زندگی بوده است.

همچنین در ماه گذشته ۲۲ نفر براثر سقوط از بلندی ، حادثه اتومبیل‌رانی و رانندگی، خفگی در آبوریزش آوارجان خودرا از دست دادند.


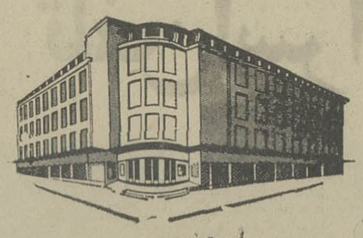

فروشگاه فردوسی

در خدمت مردم

مقایسه کنید

در سوپرمارکت‌های فروشگاه فردوسی مواد غذائی ارزان‌تر است.

بهای کالای مورد احتیاج شما در دهه دوم خرداد ماه سال جاری بشرح زیر اعلام میگردد:

| | | | | | |
|---|---|---|---|---|---|
| گوشت گوسفندی | ماقمت تمام شده | | لوبیا سفید | هرکیلو | ۲۷ ریال |
| پنیر لیقوان | هرکیلو | ۹۸ ریال | کمپوت آیدا | ۵۰۰ گرمی | ۱۸ ریال |
| کره خوراکی ½ و ۱ کیلوئی | هرکیلو | ۱۵۰ ریال | روغن کرمانشاهی ۳ کیلوئی | هرکیلو | ۲۱۵ ریال |
| چای جهان دارجلینگ | ۲۰۰ گرمی | ۱۶۵ ریال | آبلیمو شمشاد متوسط | | ۱۸ ریال |
| چای رویال خارجی | ۵۰۰ گرمی | ۲۲۰ ریال | پودر پرف | ۲۰۰ گرمی | ۸ ریال |
| قند حبه‌ای | هرکیلو | ۲۶ ریال | صابون شبنم | هرقالب | ۸ ریال |
| روغن نباتی قو | ۵ کیلوئی | ۲۱۰ ریال | صابون صبا | هرقالب | ۷ ریال |
| نخود کرمانشاهی | هرکیلو | ۳۹ ریال | خمیردندان بیناکا | هرلوله | ۱۰ ریال |
| لپه تبریزی | هرکیلو | ۳۶ ریال | خمیردندان بلندکس کوچک | هرلوله | ۹ ریال |

ساعات کار:

مرکز شعبه شوش شعبه عباسی: ۸½ صبح تا ۸½ بعدازظهر یکسره — جمعه‌ها ۸½ تا ۱ بعدازظهر

شعبه قلهک: صبحها ۸½ تا ۱۳ بعدازظهرها ۴ تا ۸½ — جمعه‌ها ۸½ تا ۱۲½

شعبه بهجت آباد ، اولین سوپرمارکت شبانه روزی تهران

کماکان در تمام ۲۴ ساعت بازاست

# دنیای ورزش روز های شنبه منتشر میشود

# نیکسون: من بایران آمدم تا باشاهنشاه مشورت کنم

**در ضیافتی که دیشب از طرف شاهنشاه و شهبانو بافتخار برزیدنت ریچارد نیکسون و بانو نیکسون ترتیب یافته بود ، در سرمیزشام رهبران دو کشور نطق‌هائی‌ایراد کردند .برزیدنت نیکسون پیش‌از بیانات‌شاهنشاه نطقی باین شرح ایراد کرد :**

اعلیحضرت شاهنشاه ، علیاحضرت شهبانو ،میهمانان عالیقدر ، نخست اجازه بدهید از جانب بانو نیکسون و خود و همراهانم برای کلمات محبت آمیزی که شاهنشاه بیان فرمودند و همچنین میهمان نوازی گرمی که از ما بعمل آمده است تشکر کنم اکنون که صحبت از میهمان نوازی‌شد بخصوص میخواهم از استقبال گرمی که هنگام ورود به تهران از ما بعمل آمد سپاسگزاری کنم .

### خاطره فراموش نشدنی

این استقبال خاطره‌ای درذهن ما از این رویداد تاریخی‌بجای نهاده که تا پایان عمرماپایدار خواهد بود و بدین لحاظ ما بی نهایت سپاسگزاریم از روزگاران قدیم کشور شما ـ بخاطرمیهمان‌نوازی شکوهمندش شهرت داشته است و بدیهی است که ما امشب این فرصت را داشته‌ایم که درک کنیم چراشهرت‌میهمان نوازی‌ایرانیها عالم گیر شده است . برای من همیشه بازدید از ایران باعث افتخار بوده است ولی این بار بخصوص خوشوقتی من از این است‌که‌در این موقع از تاریخ ایران که شما دوهزار و پانصدمین سال شاهنشاهی خودراجشن گرفته‌اید باینکشور سفر میکنم. من اکنون باین واقعیت فکر میکنم که ایالات متحده تا چهار سال دیگر دویستمین سالروز خودراجشن میگیرد و طبیعی است که من این دویست سال را با تاریخ دوهزار و پانصد ساله ایران مقایسه کنم در این مقایسه بی تردید ما باین فکر میافتیم که کشور ما بشما دین زیادی دارد همچنان که شما با لطف و مهربانی از دینی که ممکن است به ما داشته باشیدصحبت فرمودید . ما بشما دین زیادی داریم نه تنها بخاطر دوهزار و پانصد سال تاریخ بلکه بخاطر تاریخی که ممکن است به ششهزار سال پیش برگردد و حال که ما دراین اطاق واز میان این جمع در باره آنچه که هنوز هم آنرا «دنیای نو» می‌خوانند صحبت میکنیم ، شایسته است که از میراث پرشکوه دنیای قدیم سپاسگزاری کنیم و به‌آن احترام بگذاریم دنیائی که پلی میان گذشته‌ها و آنچه که جدید است بشمار میرود .

### شخصیت شاهنشاه

**بطوریکه همه شما میدانید پس از سفر بشوروی ایران نخستین کشوری است که ما در آن توقف کرده‌ایم شاهنشاه به سفر ما بشوروی اشاره فرمودند و من شایسته میدانم که درباره این سفر و معنی و مفهومی که برای ما و تمام ملل جهان‌دارد صحبت کنم پیش‌از آن میخواهم باین نکته اشاره کنم که من چه در زمانیکه‌معاون‌رئیس‌جمهوری بودم و چه زمانیکه سمت دولتی نداشتم و بعد که‌رئیس‌جمهوری آمریکا شدم این‌فرصت‌راداشته‌ام که از بیش از هفتاد کشوردیدن کنم من باروسای کشورها و روسای دولتهای‌کشورهاملاقات کرده‌ام و تصور میکنم همه شما در این جمع بدانید که‌درارزیابی سران کشورها و روسای‌دولتها اعلیحضرت شاهنشاه شخصیتی هستند که‌نه‌تنها نسبت‌به‌مسائل فیمابین دوکشور ما که خوشبختانه هموارهنسبتاکوچک بوده تفاهم دارند بلکه گذشته از آن تفاهمی عمیق نسبت‌به عصری که در آن زندگی میکنند و مسائل بین‌المللی‌دارند.درایت و خردمندی شاهنشاه بی‌اندازه حائز ارزش است و به همین جهت بود که هنگام بازدید من از شوروی وقتی دعوت محبت آمیز شاهنشاه پیش آمد که از ایران دیدن کنم از فرصت استقبال کردم و بایران آمدم تا با شاهنشاه مشورت کرده و از درایت و خردایشان در خصوص سیاست آینده ایالات متحده برخوردار شوم .**

### مناطق نفوذ

حالا به موضوع بازدید از شوروی برمیگردم در تشکیل کنفرانس سران آمریکاوشوروی به هیچ وجه قصدونیت آن‌نبوده است که دنیا را به مناطق نفوذ خود تقسیم کنند .

تا آنجا که بما مربوط است و این نکته را از نقطه نظر سیاست گذشته و حال و نیز سیاست‌آینده آمریکا باید بگویم که برای ما بعنوان یک کشور بزرگ‌ونیرومنداین یک‌امرحیاتی است‌که‌خواستار روابط حسنه باتمام‌کشور های جهان باشیم‌ما همچنین باین نکته نیز واقف هستیم که وقتی باب مذاکره را باکشوریکه‌با آن گفتگوداشتیم بازمیکنیم منظورم سفرم به چین است و یا کشوریکه از جنگ جهانی دوم باین طرف روش خصمانه‌ای نسبت به آمریکا داشته است وارد گفتگو می ـ شویم و امیدواریم که این مذاکرات‌منجربه روابط حسنه شود ، این واقعیت اساسی را که مربوط بزندگی بین‌المللی است از نظر دور نداشته‌ایم‌که برای‌ماحیاتی است که سیاست خود را براساس اتحاد ها و دوستی هائی بنا کنیم که در گذشته داشته‌ایم در زمان حال داریم و امیدواریم که در آینده نیز داشته باشیم این یکی از اموری‌است که این دیدارنشانه آنست .

### دوستی ایران و آمریکا

**ما افتخار میکنیم که ایران دوست آمریکا است همچنان‌که دوست ایران است ما افتخار میکنیم که بین ما پیوستگی‌هائی وجود دارد ، پیوستگی هائیکه بافراز داد رسمیت یافته است باید این نکته را نیز برای شما روشن کنم که پیوستگی هائی که بوسیله قرار داد بوجودآمده باپیوستگی هائی که از طریق تفاهم عمیق دوستی شخصی و احترام‌متقابل‌رهبران کشورهای مربوط نسبت به یکدیگر پدید میاید ،از لحاظ اهمیت قابل مقایسه نیست من برای دوستی شاهنشاه‌ایران‌که طی این همه سال‌افتخارآنرا داشته‌ام ارزش بسیار قائلم و معتقدم که تمام روسای جمهوری آمریکا برای دوستی که با رهبران کشورشما داشته‌اند ، ارزش زیاد قائل بوده‌اند. ما به روابط رسمی‌که بادولت ایران داشته‌ایم افتخار میکنیم .**

روابطی که روی کاغذ آمده و گاه به آن قرار داد و گاه موافقتنامه میگویند ولی آنچه اهمیت‌بیشتردارد روابطی‌است که از حدود قرار داد ها فراتر رفته و آن روابط شخصی ما است که نمونه بارز آنرا شما درضیافت با شکوه امشب می‌بینید و ما امیدواریم که این خصوصیت همواره برمناسبات دو کشور ما حکمفرما باشد من میخواهم سخنانم را بطور غیر رسمی با ذکر احساسی که امروز هنگام ورود باین شهر بمن دست داد پایان دهم امروز روز باشکوهی بود و اطمینان دارم که شما همیشه آنرا بیاد خواهید داشت . آسمان آبی بود ، ما کوهها را از دورمی‌دیدیم هوا خوب بود گوئی‌همه چیز از هر جهت آماده شده بودوبعدهنگامیکه ما ازفرودگاه راه افتادیم از حومه گذشتیم و بالاخره‌وارد شهر شدیم مردم‌را در خیابان ها دیدیم . ما از حالت قیافه های آنهافهمیدیم که‌کسی به‌آنهادستور نداده‌بود باستقبال‌ما بیایندچون میشود مردم‌را بزور به خیابان کشیدولی نمیتوان‌آنها رامجبور به تبسم کرد و به آنها دستور داد که دست تکان دهند و بخصوص‌چنین دستور هائی را نمیتوان به بچه ها داد . این حالت باید از دل مردم‌برخیزد همچنان که آنها از صمیم قلب باستقبال ما آمده بودند و ما آنها را دیدیم نه صد ها ، نه هزار ها بلکه دهها هزار دختر وپسرکه میخندیدندو دست‌تکان میدادند ما همچنین پرچمهای ایران و آمریکا را در کنار هم دیدیم و من اطمینان دارم که بادیدن آنها همان فکری که به ذهن‌من رسیداز خاطرشاهنشاه نیز گذشته‌است یعنی که نسبت به این مردم است که ماتعهد داریم مادر مقابل آینده آنها مسئول و متعهد هستیم .

### روابط دو کشور بزرگ

**آنچه ما دردیدار های یك هفته گذشته انجام داده‌ایم فقط آغاز کار بوده است ماشاید شالوده‌آینده بهتر را بین دو کشوربزرك ریخته باشیم وشاید هم شالوده صلح را برای‌تمام ملل دنیا ریخته باشیم و ملاقات های‌ما دراینجا نیز به ساختمان همان شالوده‌ای که گفتم کمك میکند .**

**شالوده پیشرفت های بیشتر براساس مناسبات حسنه‌ای که بین‌دو کشور بزرك وجوددارد، پیشرفت هائی که نه‌تنها به سود ما بلکه بسود نسلی که‌ما رابه‌رهبری‌کشور هایمان‌رسانیده است و نسل های آینده تمام خواهد شد .**

ما باین رهبری افتخار می کنیم.بمردم و میراث‌خود افتخار میکنیم . میراث‌شما که دوهزار و پانصد سال سابقه دارد و از آن ما خیلی جوانتر است‌ولی مادرعین حال که باین میراث و بکشورخودافتخار میکنیم‌بخوبی میدانیم که مسئولیت ما آن‌است که‌چیزهای خوب گذشته رانگه داریم و درعین حال بنای آینده را بریزیم‌من وقتی که باقدامات شاهنشاه می نگرم کار هائی‌که اعلیحضرت برای کشور خود کرده‌اند و اقدامات ترقی ـ خواهانه‌ای که بعمل آورده‌اند از اصلاحات ارضی گرفته تا آموزش و پرورش و بسیاری زمینه های دیگر باین نتیجه می رسم که اعلیحضرت شاهنشاه درست است که بگذشته های پرافتخارایران توجه دارندولی افکارشان متوجه‌آینده کودکانی که‌ماامروز درخیابان‌های تهران دیدیم و بنابراین امشب می خواهم سخنان خود را بدینگونه پایان دهم که درروز های آینده بسیارند کسانی که سعی‌خواهندکردمذاکرات سران کشور ها را ارزیابی کنند .

### مذاکرات پکن

مذاکراتی که ما در پکن داشتیم که بین رهبران پر جمعیت ترین کشور دنیا و مرفه ترین کشور جهان برای نخستین‌بار در بیست سال‌اخیر صورت گرفت و بعد مذاکرات مسکو که در آن سران دو کشور که نیرومندترین کشور های جهان هستند بگفتگو پرداختند و موافقتنامه های‌بسیار مهمی را امضاء کردند که نه تنها بروابط حسنه بین این‌دو کشور بلکه بصلح جهان کمك خواهد کرد هنگامی که کارشناسان این مذاکرات سران را ارزیابی می کنند بگذارید این نکته را بخاطر داشته باشند یعنی فکری که برای شاهنشاه بسیار عزیز است همچنان که برای من عزیزاست که‌ما بعنوان رهبران کشور های خود منتهی سعی خود را می کنیم گاهی نیز اشتباه می کنیم ولی امید های ما افکار ما و رویاهای ما برای بچه هایمان است نه تنهابچه های خودمان بلکه بچه های کشورمان و کودکان سراسر دنیا ، امید و آرزوی ما است که این بچه ها دنیای توام با صلح و مرفه‌تر و دوستانه‌تر داشته باشند و در مدت زمان کوتاهی که هریك از ماها عهده‌دار این سمت ها هستیم چنانچه به هدفی که گفتم کمك کرده باشیم هرآنچه انجام داده‌ایم حائز ارزش خواهد بود وبا توجه به این روحیه است که که‌من‌میخواهم ادامه دوستی دو ملت بزرك ایران و آمریکا را آرزو کنم که دوستی انها چنانکه شاهنشاه فرمودند سابقه‌ای دیرین‌دارد‌من‌همچنین موفقیت رهبری شاهنشاه و شهبانوی ایران را که در این رهبری سهیم هستند آرزومی کنم .

وباز اجازه می خواهم این چند کلمه را نیز اضافه کنم در سال ۱۹۵۳ ژنرال آیزنهاور که یکی‌از دوستان بزرك‌ایران بود و پیش از من آخرین‌رئیس جمهوری آمریکابود که‌افتخار شرکت‌در ضیافتی مانندضیافت امشب را یافته بود می گفت که از سیاست چیز زیادی نمی داند البته میدانید که این سخن بزرگترین اغراق قرن است زیرا او کسی بود که موفقیت های سیاسی بزرگی داشت هنگامی که بریاست جمهوری رسید روزی ما با رهبران دمکراتها و جمهوری خواهان ملاقات داشتیم . آیزنهاور که بسیار خوب در باره مرد ها و زنها قضاوت‌می کرد و بطوری که میدانید قدرت‌رهبری فوق‌العاده‌ای‌داشت این نکته جالب را گفت « من درارزیابی رهبران سیاسی‌دچار اشکال میشوم چون شما نمی توانید آنها را با معیار های کلی ارزیابی کنید پاره‌ای از آنها بسیار هوشمندند برخی هاکند ذهن بنظر می رسند بعضی ها خیلی خوب صحبت می کنند و برخی دیگر نمی توانند بخوبی منظور های خود را بیان کنند تنها چیزی‌که بنظر من رهبران سیاسی‌موفق در آن مشترکند آنست که توانسته‌اند بازنهای شایسته‌ای ازدواج کنند اکنون اجازه بدهید که سلامت و موفقیت شاهنشاه و شهبانوی محبوب ایران را که همواره در کنار شاهنشاه بوده‌اند همچنانکه همسر من همیشه بمن در ایام سختی و همچنین در اوقات موفقیت و کامیابی بمن کمك کرده است حضرت رئیس جمهوری آمریکا در پایان خوشبختی ورفاه بیشتر مردم ایران را آرزو کرد .

**گروه عظیمی از خبرنگاران‌جرائد ، رادیو تلویزیون آمریکا وخبرگزاری های خارجی برای گزارش خبر های سفر برزیدنت‌نیکسون بتهران آمده‌اند . عکس‌جمعی از این خبرنگاران را در میدان شهیاد آریامهر نشان میدهد که پیشاپیش اتومبیل‌حامل رهبران‌دو کشور مشغول تهیه فیلم وعکس میباشند .**

## بیانیه جمعیت خوئینی‌های زنجان

هرروز که برتاریخ پرافتخار ملت کهن‌سال ایران میگذرد در اثر رهبریهای داهیانه و خردمندانه پیشوای مدبر و مدبر ایران شاهنشاه آریامهر افتخاری نو نصیب وبهره ملت ایران میگردد و ملت ایران که مردمی بیدار وهوشیارند یکپارچه ویکصدا پیوسته از رهبر عالیمقدار خود بمقام سپاسگزاری برآمده‌اند و بطوریکه تاریخ معاصر نشان داد در موقع لزوم با جانثاری از پیشوای خود به حمایت و پشتیبانی برآمد- ملت ایران ارزش رهبریهای خردمندانه شاهنشاه نیکخواه خود را میداند وکاملا آگاه است که آنچه نصیب ملت ایران گردیده همه دراثر تدبیر ورای منیر آن پیشوای بی‌همتاست .

امروز ملت ایران بیش از پیش دریافته است که شاهنشاه و پیشوای عالی‌تبار چه نقشی ارزنده و جهانگیر در رهبری ملت خود برای نیل به سعادت و افتخار ایفا کرده و میکنند و ازاین رهگذر است که سی میلیون ایرانی چون سدی آهنین دربرابر هرگونه یاوه‌سرائی و یاوه‌درآئی مشتی شغالان بعثی ایستاده‌اند واگر دشمنان کور باطن ایران اندکی خرد داشته باشند ازوقایعی که در این نقطه از جهان میگذرد پند میگرفتند واندکی بخود می‌آمدند .

جان‌نثار که باگذشت هشتاد سال عمر اینک در گوشه انزوا بسر می‌برد ازآنچه امروز در تاریخ ملت ایران گذشته است چنان سرشار ازشور وشعفم که گوئی روحی تازه‌به‌کالبد نیمه‌جانم دمیده شده و آرزو داشتم بدین‌وسیله احساساتم را به عرض هم‌میهنان ارجمند برسانم .

**دبیر کل جمعیت خوئینی‌های زنجان .**
**حاج مهدی اسکندری**
آ-۵۷۲۷

جوانی بیست ساله‌بنام احمد اولادی فرزند علی که ازدوچشم نابینا می‌باشد مدت دوماه است که مفقود شده از کسانیکه از نامبرده اطلاع دارند مراتب را وسیله تلفن . ۳۱۱۲۳۱ روزنامه اطلاعات اطلاع دهند.

# اطلاعیه آموزش‌وپرورش تهران‌درمورد

## میزان شهریه مدارس غیر دولتی

**ضمن اظـهار سپاسگزاری از هـمکاری صمیمانه دارندگان اجازه تاسیس مدارس غیر دولتی و نمایندگان انجمنهای خانه و مدرسه‌شهر تهران بدینوسیله‌باطلاع‌اولیاء محترم‌دانش آموزان شهر تهران‌میرساند: که بر اساس ضوابط تعیین شده‌وموافقت نمایندگان‌آموزش‌وپرورش‌تهران‌ونمایندگان انجمنهای خانه و مدرسه‌مدارسیکه شهریه آنها تعیین گردیده است بشرح زیر اعلام‌میشود دانش آموزان میتوانند براساس شهریه تعیین شده بمدارس مذکور مراجعه‌و ثبت نام نمایند شهریه بقیه مدارس در دست رسیدگی است‌وبتدریج آگهی‌خواهد شد**

**مدیر کل آموزش و پرورش تهران**
نبوی

| ردیف | نام آموزشگاه | شهریه سال تحصیلی ۵۰ـ۱۳۵۱ | شهریه سال تحصیلی ۵۱ـ۱۳۵۲ | حدود تخفیف |
|---|---|---|---|---|
| ۱ | دبستان فخیم | ۴۵۰۰ ریال | ۲۹۰۰ ریال | ۳۶ درصد |
| ۲ | دبستان رشدیه | ۶۰۰۰ ریال | ۴۷۰۰ ریال | ۲۲ درصد |
| ۳ | دبستان اتحادنو | ۴۵۰۰ ریال | ۳۵۰۰ ریال | ۲۲ درصد |
| ۴ | دبستان سالار | ۵۰۰۰ ریال | ۴۰۰۰ ریال | ۲۰ درصد |
| ۵ | دبستان پرسپولیس | ۴۰۰۰ ریال | ۳۸۰۰ ریال | ۵ درصد |
| ۶ | دبستان روش زندگی | ۵۵۰۰ ریال | ۵۰۰۰ ریال | ۹ درصد |
| ۷ | دبستان الفباء | ۵۵۰۰ ریال | ۴۶۰۰ ریال | ۱۶ درصد |
| ۸ | دبستان دانشوران | ۳۵۰۰ ریال | ۲۸۵۰ ریال | ۱۹ درصد |
| ۹ | دبستان شبدیز | ۵۶۰۰ ریال | ۴۹۰۰ ریال | ۱۳ درصد |
| ۱۰ | دبستان شیخ عطار | ۴۵۰۰ ریال | ۳۸۰۰ ریال | ۱۶ درصد |
| ۱۱ | دبستان آذرخش | ۵۵۰۰ ریال | ۴۶۰۰ ریال | ۱۶ درصد |
| ۱۲ | دبستان حائری | ۴۳۰۰ ریال | ۴۰۰۰ ریال | ۷ درصد |
| ۱۳ | دبستان آزیتا شماره یك | ۶۰۰۰ ریال | ۴۹۰۰ ریال | ۱۸ درصد |
| ۱۴ | دبستان بیژن مهداد | ۱۷۰۰۰ ریال | ۱۱۰۰۰ ریال | ۳۵ درصد |
| ۱۵ | دبستان منیر | ۷۵۰۰ ریال | ۷۰۰۰ ریال | ۷ درصد |
| ۱۶ | دبستان عالیشان | دبستان راهنمائی ۸۴۰۰ ریال | ۸۴۰۰ ریال ۹۶۰۰ ریال | ـ ـ |
| ۱۷ | دبیرستان بازرگانی پارند | ۱۲۰۰۰ ریال | ۱۲۰۰۰ ریال | ـ |
| ۱۸ | دبستان دخترانه طباطبائی | ۵۰۰۰ ریال | ۳۲۴۰ ریال | ۳۵ درصد |
| ۱۹ | دبستان تابان | دبستان ۴۰۰۰ ریال راهنمائی ۷۵۰۰ ریال | ۲۰۷۱ ریال ۶۳۲۲ ریال | ۴۸ درصد ۱۶ درصد |
| ۲۰ | دبیرستان گردآفرید | دوره اول ۶۵۰۰ ریال دوره دوم ۸۵۰۰ ریال راهنمائی ۸۵۰۰ ریال | ۶۲۱۰ ریال ۸۲۲۰ ریال ۸۰۰۰ ریال | ۵ درصد ۳درصد ۶ درصد |
| ۲۱ | دبیرستان لامعی | دوره اول ۸۰۰۰ ریال دوره دوم ۱۲۰۰۰ ریال راهنمائی ۱۲۰۰۰ ریال | ۵۵۰۰ ریال ۸۵۰۰ ریال ۹۰۰۰ ریال | ۳۱ درصد ۲۹ درصد ۲۵ درصد |
| ۲۲ | دبیرستان یمین | دوره اول ۶۰۰۰ ریال دوره دوم ۷۵۰۰ ریال | ۶۰۰۰ ریال ۷۵۰۰ ریال | ـ ـ |
| ۲۳ | دبیرستان هخامنش | دوره اول ۷۰۰۰ ریال دوره دوم ۱۲۰۰۰ ریال | ۵۷۰۵ ریال ۱۱۶۴۰ ریال | ۱۹ درصد ۳ درصد |
| ۲۴ | دبیرستان یادگار | دوره اول ۶۵۰۰ ریال دوره دوم ۸۵۰۰ ریال | ۶۰۰۰ ریال ۸۰۰۰ ریال | ۸ درصد ۶ درصد |
| ۲۵ | دبیرستان دکتر مجد | دوره اول ۷۵۰۰ ریال دوره دوم ۱۰۰۰۰ ریال | ۶۵۰۰ ریال ۱۰۰۰۰ ریال | ۱۳ درصد ـ |
| ۲۶ | دبیرستان دانش افروز | دوره اول ۶۵۰۰ ریال دوره دوم ۸۰۰۰ ریال | ۶۰۰۰ ریال ۸۰۰۰ ریال | ۸ درصد ـ |
| ۲۷ | دبیرستان مسعود سعد | دوره اول ۴۵۰۰ ریال دوره دوم ۶۵۰۰ ریال | ۴۴۰۰ ریال ۶۳۰۰ ریال | ۲ درصد ۳ درصد |
| ۲۸ | دبیرستان قاضی میرسعید | دوره اول ۴۵۰۰ ریال | ۴۵۰۰ ریال | ـ |
| ۲۹ | دبیرستان صدرائی | دوره اول ۶۷۴۰ ریال دوره دوم ۷۱۰۰ ریال | ۵۸۶۰ ریال ۷۱۰۰ ریال | ۱۳ درصد ـ |
| ۳۰ | دبیرستان مهرناز | دوره اول ۶۰۰۰ ریال دوره دوم ۸۵۰۰ ریال | ۵۵۵۰ ریال ۷۵۰۰ ریال | ۸ درصد ۱۲ درصد |
| ۳۱ | دبستان و دوره راهنمائی علم و هنر | ابتدائی ۷۵۰۰ ریال راهنمائی ۷۵۰۰ ریال دوره اول ۸۰۰۰ ریال | ۵۵۰۰ ریال ۷۰۰۰ ریال ۷۵۰۰ ریال | ۲۷ درصد ۷ درصد ۷ درصد |
| ۳۲ | دبستان فروغ خاور | ۹۰۰۰ ریال | ۸۰۰۰ ریال | ۱۲ درصد |
| ۳۳ | دبستان نوشین | ۶۰۰۰ ریال | ۴۰۱۰ ریال | ۳۴ درصد |
| ۳۴ | دبیرستان مهین | دوره اول ۸۰۰۰ ریال دوره دوم ۱۰۰۰۰ ریال | ۴۷۸۷ ریال ۸۷۳۵ ریال | ۴۰ درصد ۲۳ درصد |
| ۳۵ | دبستان پسرانه طباطبائی | ۵۰۰۰ ریال | ۲۹۸۱ ریال | ۴۰ درصد |
| ۳۶ | دبستان طلیعه دانش | ۶۵۰۰ ریال | ۴۰۰۰ ریال | ۴۰ درصد |
| ۳۷ | دبستان شیرین و فرهاد | ۶۰۰۰ ریال | ۵۰۰۰ ریال | ۱۷ درصد |
| ۳۸ | دبستان آفاق | ۸۰۰۰ ریال | ۶۰۰۰ ریال | ۲۵ درصد |
| ۳۹ | دبستان دخترانه انصاری | ۵۰۰۰ ریال | ۴۰۰۰ ریال | ۲۰ درصد |
| ۴۰ | دبستان پسرانه انصاری | ۵۰۰۰ ریال | ۴۰۰۰ ریال | ۲۰ درصد |
| ۴۱ | دبستان نهال نو شماره ۲ | ۵۰۰۰ ریال | ۳۲۰۰ ریال | ۳۶ درصد |
| ۴۲ | دبستان طلوع | ۳۸۰۰ ریال | ۳۳۰۰ ریال | ۱۴ درصد |
| ۴۳ | دبستان قطب | ۲۵۰۰ ریال | ۲۲۵۰ ریال | ۱۰ درصد |
| ۴۴ | دانش واخوت | ابتدائی ۳۰۰۰ ریال راهنمائی ۵۰۰۰ ریال | ۲۸۰۰ ریال ۴۸۰۰ ریال | ۷ درصد ۴ درصد |
| ۴۵ | دبستان صادقیه | ۲۸۰۰ ریال | ۲۷۰۰ ریال | ۴ درصد |
| ۴۶ | دبستان حکیم طوسی | ۲۵۰۰ ریال | ۲۰۰۰ ریال | ۲۰ درصد |
| ۴۷ | دبستان شرف محمدی | ۲۵۰۰ ریال | ۲۳۰۰ ریال | ۸ درصد |
| ۴۸ | دبستان خسروی | ۳۵۰۰ ریال | ۲۲۵۰ ریال | ۳۶ درصد |
| ۴۹ | دبستان جعفریه شماره ۲ | رایگان | رایگان | ۱۰۰ درصد |
| ۵۰ | دبستان حجتیه اسلامی | ۳۲۰۰ ریال | ۲۵۰۰ ریال | ۲۲ درصد |
| ۵۱ | دبستان شاهین نو | ۲۳۰۰ ریال | ۲۰۰۰ ریال | ۱۳ درصد |
| ۵۲ | دبستان‌دخترانه مشعل‌فروزان | ۲۳۰۰ ریال | ۲۰۰۰ ریال | ۱۳ درصد |
| ۵۳ | دبستان پورجوادی | ۲۶۰۰ ریال | ۲۵۰۰ ریال | ۴ درصد |
| ۵۴ | دبستان مهدویه اسلامی | ۳۰۰۰ ریال | ۲۶۰۰ ریال | ۱۳ درصد |
| ۵۵ | دبستان شرف سجادیه | ابتدائی ۲۵۰۰ ریال راهنمائی ۳۵۰۰ ریال | ۲۲۰۰ ریال ۳۰۰۰ ریال | ۱۲ درصد ۱۴ درصد |
| ۵۶ | دبستان انوار معنوی | دبستان ۳۶۰۰ ریال راهنمائی ۵۱۰۰ ریال | ۲۲۰۰ ریال ۳۰۰۰ ریال | ۱۲ درصد ۱۴ درصد |
| ۵۷ | دبستان بهارکودك | ابتدائی ۴۰۰۰ ریال راهنمائی ۵۰۰۰ ریال | ۲۶۰۰ ریال ۴۲۰۰ ریال | ۳۵ درصد ۱۶ درصد |
| ۵۸ | فرهنگ کاظمیه | ابتدائی ۴۵۰۰ ریال راهنمائی ۶۵۰۰ ریال | ۴۵۰۰ ریال ۶۵۰۰ ریال | ـ ـ |
| ۵۹ | دبیرستان انوار | راهنمائی دوره اول ۴۰۰۰ ریال دوره دوم ۶۰۰۰ ریال | ۳۸۵۰ ریال ۳۸۰۰ ریال ۶۰۰۰ ریال | ۴ درصد ۵ درصد ـ |
| ۶۰ | دبیرستان معنوی | ۵۸۰۰ ریال | ۵۵۰۰ ریال | ۲۳ درصد |
| ۶۱ | دبستان اخباری دختران | ۴۲۰۰ ریال | ۴۰۰۰ ریال | ۵ درصد |
| ۶۲ | راهنمائی تحصیلی اخباری | ۵۲۰۰ » | ۵۲۰۰ » | ـ |
| ۶۳ | دبیرستان اخباری دختران | ۵۲۰۰ » | ۵۰۰۰ » | ۴ درصد |
| ۶۴ | دبیرستان هایده | ۸۰۰۰ » | ۷۲۰۰ » | ۱۰ » |
| ۶۵ | دبیرستان نصیر | راهنمائی دوره اول ۴۶۰۰ » ۴۵۰۰ » دوره دوم ۶۵۰۰ » | ۴۵۰۰ » ۴۴۵۰ » ۶۵۰۰ » | ۳ » ۲ » ـ |
| ۶۶ | دبستان اخباری پسران | ۴۲۰۰ » | ۴۰۰۰ » | ۵ » |
| ۶۷ | راهنمائی تحصیلی اخباری پسران | ۵۲۰۰ » | ۵۰۰۰ » | ۴ » |
| ۶۸ | دبیرستان اخباری پسران | ۵۲۰۰ » | ۵۰۰۰ » | ۴ » |
| ۶۹ | دبیرستان پرداک | ۷۰۰۰ » | ۶۰۰۰ » | ۱۴ » |
| ۷۰ | دبیرستان نوشیروان | دوره اول ۴۵۰۰ » دوره دوم ۶۵۰۰ » | ۴۲۰۰ » ۵۸۰۰ » | ۷ » ۱۱ » |
| ۷۱ | دبستان دخترانه راد | ۳۰۰۰ » | ۲۶۰۰ » | ۱۴ » |
| ۷۲ | دبیرستان راد | دوره اول ۳۹۰۰ » دوره دوم ۵۳۰۰ » | ۳۷۰۰ » ۵۱۰۰ » | ۵ » ۴ » |
| ۷۳ | دبستان گلپایگانی | ۲۲۰۰ » | ۲۰۰۰ » | ۱۰ » |
| ۷۴ | دبستان نوری | ۳۰۰۰ » | ۲۹۳۰ » | ۳ » |
| ۷۵ | دبستان قوامی | ۲۵۰۰ » | ۶۵۰ » | ۷۴ » |
| ۷۶ | دبستان فرح‌بخش | ۲۰۰۰ » | ۱۵۲۰ » | ۲۴ » |
| ۷۷ | دبستان نورجواد | ۲۰۰۰ » | ۱۳۵۰ » | ۳ » |
| ۷۸ | دبستان دانش و هنر | ۲۵۰۰ » | ۲۲۹۰ » | ۹ » |
| ۷۹ | دبستان پیدایش | ۴۰۰۰ ریال | ۳۵۰۰ ریال | ۱۳ درصد |
| ۸۰ | دبستان مشفق کاشانی | ۳۸۷۵ » | ۳۳۵۰ » | ۱۴ » |
| ۸۱ | دبستان جاهد | ۴۰۰۰ » | ۳۴۰۰ » | ۱۵ » |
| ۸۲ | دبیرستان‌وراهنمائی‌دانشپور | ۷۰۰۰ » | ۶۰۰۰ » | ۱۴ » |
| ۸۳ | دبستان بهین‌روز | ۶۰۰۰ » | ۴۸۰۰ » | ۲۰ » |
| ۸۴ | دبستان صفاهان | ۴۰۰۰ » | ۳۲۰۰ » | ۲۰ » |
| ۸۵ | دبستان بصیرت | ابتدائی ۹۰۰۰ » راهنمائی ۱۲۰۰۰ » | ۶۹۰۰ » ۸۹۰۰ » | ۲۳ » ۲۶ » |
| ۸۶ | دبستان فخر ایران | ۸۰۰۰ » | ۶۵۰۰ » | ۱۹ » |
| ۸۷ | دبستان نهال‌نو | ابتدائی ۱۰۰۰۰ » راهنمائی ۱۰۰۰۰ » | ۵۵۰۰ » ۸۶۰۰ » | ۴۵ » ۱۶ » |
| ۸۸ | دبستان ششم بهمن | دبستان ۷۵۰۰ » راهنمائی ۷۵۰۰ » | ۴۵۰۰ » ۶۳۰۰ » | ۴۰ » ۱۶ » |
| ۸۹ | دبستان ایران‌جم | ۸۰۰۰ » | ۸۰۰۰ » | ـ |
| ۹۰ | دبستان شهرزاد | ۸۵۰۰ » | ۸۵۰۰ » | ـ |
| ۹۱ | دبستان رویا | ابتدائی ۱۲۵۰۰ » راهنمائی ۲۰۰۰۰ » | ۱۱۰۰۰ » ۱۷۰۰۰ » | ۱۲ » ۱۵ » |
| ۹۲ | دبستان نوگل | ۱۲۰۰۰ » | ۱۲۰۰۰ » | ـ |
| ۹۳ | دبستان دیبا | ۸۵۰۰ » | ۷۳۰۰ » | ۱۴ » |
| ۹۴ | دبیرستان پورزند | ۷۰۰۰ » | ۷۰۰۰ » | ـ |
| ۹۵ | دبیرستان تهراندخت | ۱۰۰۰۰ » | ۸۵۰۰ » | ۱۵ » |
| ۹۶ | دبیرستان کاشف | دوره اول ۵۵۰۰ ریال دوره دوم ۶۰۰۰ » | ۵۵۰۰ ریال ۶۵۰۰ » | ـ ـ |
| ۹۷ | دبیرستان شیخ‌الرئیس | دوره اول ۶۰۰۰ » دوره دوم ۷۸۵۰ » | ۵۰۰۰ » ۷۶۵۰ » | ۱۷ درصد ۳ » |
| ۹۸ | دبیرستان نیک‌آفرین | دوره اول ۶۵۰۰ » دوره دوم ۸۷۰۰ » | ۶۵۰۰ » ۸۵۰۰ » | ـ ۳ » |
| ۹۹ | دبیرستان باربد | دوره اول ۶۵۰۰ » دوره دوم ۸۵۰۰ » راهنمائی ـ | ۵۵۰۰ » ۷۵۰۰ » ۵۸۰۰ » | ۱۶ » ۱۲ » ـ |
| ۱۰۰ | دبیرستان آئین‌دانش | دوره اول ۷۰۰۰ » دوره دوم ۹۵۰۰ » | ۵۲۳۰ » ۵۷۰۰ » | ۲۶ » ۴۰ » |
| ۱۰۱ | دبستان فرازبخش | ۵۰۰۰ » | ۳۰۰۰ » | ۴۰ » |
| ۱۰۲ | دبستان بدیع | راهنمائی ۱۲۰۰۰ » ۱۴۰۰۰ » | ۴۶۶۰ » ۷۴۲۰ » | ۶۲ » ۴۷ » |
| ۱۰۳ | دبستان نوربخش | راهنمائی ۱۰۰۰۰ » ۱۲۰۰۰ » | ۴۷۸۰ » ۷۵۰۰ » | ۵۳ » ۳۸ » |

ازامشب درسینما
ایفل
چیچو وفرانکو درفیلم سینما سکوپ ورنگی
گلدجینجر

# مجازات قاتلان «زن و شوهر» تأیید شد

## قتل در پایان یك میهمانی روی‌داد

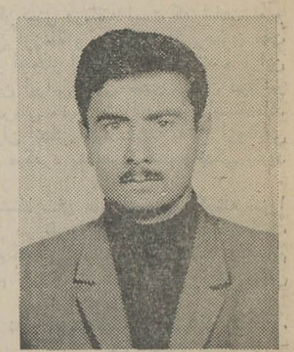

طاهر (یکی از متهمان)

مجازات دو مرد روستائی که‌دریک میهمانی ، کدخدای ده‌وهمسر حامله‌اش را بطرز فجیعی به‌قتل رسانده‌اند،در دیوانعالی کشور تائید شد .

این دو که طاهر و احمد جباری نام‌دارند شهریور ماه گذشته در دادگاه جنائی استان خوزستان هر یک به زندان ابد محکوم شدند .

سال گذشته در یکی از خانه‌های‌روستای خسروآباد آبادان ، طاهر و احمد در میهمانی که «حاج عبدالنبی» کدخدای‌روستای مورد بحث ترتیب‌داده بود شرکت‌کردند. طاهر و احمد برادر و برادر زاده کدخدا بودندپس از پایان میهمانی آنها در خانه عبدالنبی ماندند و به خاطر اختلافی که با وی داشتند با او به مشاجره پرداختند . ضمن نزاع احمد باطپانچه عبدالنبی را به قتل رسانید و طاهر نیز «حلیمه» همسر عبدالنبی را که حامله بود با خنجر کشت .

احمد و طاهر به وسیله ماموران‌انتظامی‌دستگیرشدند و تسلیم مقامات قضائی خوزستان گردیدند .

دادستان‌برای هر دو متهم تقاضای مجازات اعدام کرد و محاکمه ایندو در دادگاه جنائی‌خوزستان انجام شد و قضات دادگاه آنها را بایک درجه تخفیف به حبس ابد محکوم کردند .

متهمان تقاضای فرجام‌کردند ولی‌دیوانعالی‌کشور نپذیرفت.

حلیمه جباری (مقتول)

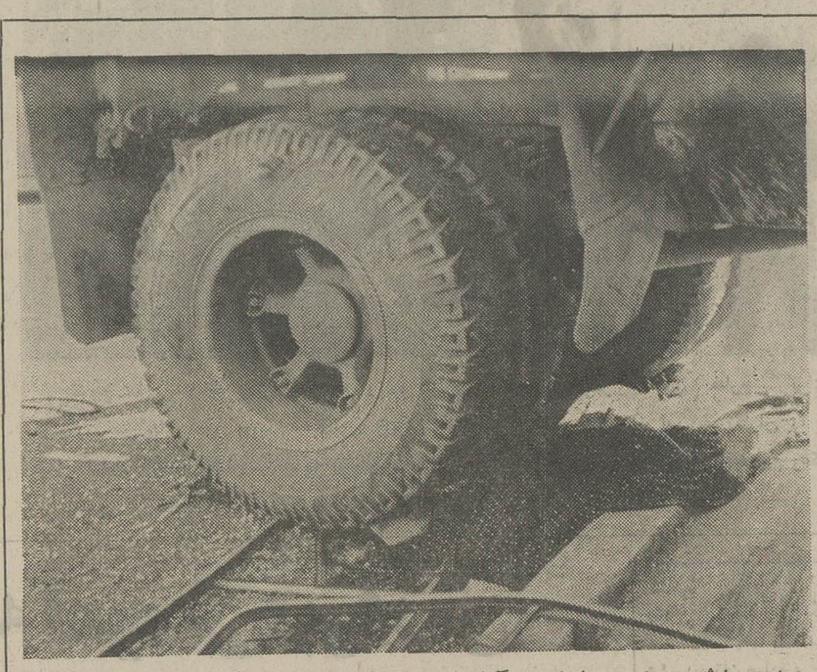

این حادثه دیروز درچهارراه «بزرگراه ایوبی ـ تاج» روی‌داد وبراثر برخوردشدید این‌کامیون با یك اتوبوس ، کمك راننده اتوبوس پائین افتاد و بطرزی که در عکس دیده میشود زیر چرخ های کامیون قرار گرفت و کشته شد .

## مردی باتهام قتل خواهرش محاکمه‌می‌شود

میرزاعلی

امروز یک جوان ۱۸ ساله به اتهام قتل خواهر ۱۶ ساله خود در برابر دادرسان‌شعبه ۶ دادگاه جنائی تهران قرار گرفت .

وی‌میرزا علی کریمی‌نام‌دارد و متهم است که سال گذشته حین نزاع خواهر خود را از پلکان‌خانه‌محل سکونتش پائین انداخته و موجب مرگ او شده است .

میرزا علی دیروز در جلسه دادگاه گریه میکرد و می گفت که خواهرش را نکشته‌است او به‌بیماری‌غش مبتلا بود به‌همین دلیل از پاکان سقوط کردو جان سپرد .

در کیفر خواست دادسرانوشته است که روز حادثه میرزا علی ازخواهرش‌مریم انجام کاری‌را خواست ، ولی مریم از دستور میرزاعلی خودداری کرد لذا میرزا علی او را از پلکان‌پائین انداخت و کشت .

پزشکی قانونی علت مرگ‌مریم را خونریزی مغزی گزارش‌داده است .

درپرونده امر شواهدی‌است که نشان میدهد مریم به‌بیماری غش دچار بوده است .

محاکمه ادامه دارد .

## کامیون صف اتوبوس رادروکرد

### دراین حادثه یکنفر کشته و ۵ نفر مجروح شد

دیروز کامیون شماره ۳۵۳۴۳ که از شمال به جنوب‌خیابان نظامیه (مجلس شورایملی) در حرکت‌بود از مسیر خودمنحرف شدووارد‌صف مسافران‌اتوبوس گردید .

در این حادثه یک پسر ۱۳ ساله‌به نام عادل اسلامی کشته شدو۵نفر دیگر به اسامی‌فاطمه لطفی ۲۰ ساله ، فاطمه بیات ۲۳ ساله،احمدمحمودوند ۲۴ ساله غلامرضاشریفی ۲۵ ساله ویک کودک ناشناس مجروح شدند.

خسرو تاجیک راننده‌کامیون در باره علت حادثه گفت :برای احترازاز تصادف با یک موتوسیکلت سوار فرمان کامیون را به طرف پیاده‌روبرگرداندم که کامیون وارد صف اتوبوس شد.

## تلفات نانوائی به ۵ نفر رسید

### مسئولان این مغازه به بازپرسی تسلیم شدند

برتلفات حادثه آتش گرفتن مغازه نانوائی (لواشپزی)خیابان قلعه مرغی یك نفر افزوده شد. این شخص که اصغرسادات اسکندری نام دارد دیشب در بیمارستان درگذشت قبلا ۳ زن ویك مردجان سپرده بودند صاحبان نانوائی که دونفرند امروز به‌بازپرسی دادسراتسلیم شدند .

## ماجرای سومین همسر

راننده یك کامیون که۸ ماه‌پیش‌در یك قرعه کشی یکصد هزار تومان‌برنده شد اینك باتهام نقض قانون حمایت خانواده تحت تعقیب قرار گرفته است.

اودر آن تاریخ دو همسر و۹فرزند داشت ازدو همسرش خواست که‌اجازه دهند سه‌زنه شود و چون آنها قبول نکردند بدون‌اطلاع ،بادختریك‌قاچاقچی‌مواد مخدر که پدر ومادرش به زندان‌افتاده‌بودند ازدواج کردودراین مدت دو همسر اوازوجود همسرسوم بی‌اطلاع بودند شوهرآنها یك‌بار زن سوم خودرا با لباس مردانه به منزل این‌دوزن برده‌بود ،ولی آنها نتوانسته‌بودند ازماجرا آگاه شوند .

این راننده همسر سوم خودرا نیز رسما عقد کرده‌است .

طبق قانون دوزنه شدن‌باید باحکم‌دادگاه صورت گیرد ودر غیر این صورت دو سال زندان در انتظار مرتکب است .

این شخص طبق شکایت همسر سومش تحت تعقیب قرار گرفته است .

## ...وبدینسان دختری فریب‌خورد

دادسرای تهران دیروز مرد جوانی‌را به اتهام اغفال یك‌دختر ۱۶ ساله به زندان افکند .

متهم چهار روز این دختر رادر خانه خود پنهان کرده بود .

دختر گفت : علی مدتها بود که به من ابراز علاقه می کرد او یك روزاز من خواست که با هم صحبت کنیم و تکلیفمان را روشن سازیم برای‌اینکه به‌این مسئله پایان دهم قبول کردم، باهم به یك کافه قنادی رفتیم او جملات دلنشینی در گوشم زمزمه کرد ،بطوری که‌حاضر شدم چند جلسه دیگر او را ملاقات کنم .

ملاقات‌بااین جوان برایم به تدریج عادی شد چهار شب پیش قرار شد پس از پایان امتحان با هم به سینما برویم او با اتومبیل خود مقابل مدرسه‌انتظارمرا می‌کشید عازم سینماشدیم اما بلیط تمام شده بود قرار شد با اتومبیل به گردش برویم چون در خیابان های شلوغ ممکن بود ما را ببینند به اتوبان کرج رفتیم و سراز میدان کرج در آوردیم در میدان کرج اتومبیل ما خراب شد و ۲ ساعت طول کشید تا آن‌را به راه‌انداختیم و ساعت ۹ شب‌به تهران بازگشتیم من دیگر روی رفتن به‌خانه‌پدرم رانداشتم وبه خانه علی رفتم .

تصمیم این بود که روز بعد به خانواده‌ام بگویم که منزل یکی‌از دوستانم بودم ، اما آن شب اغفال علی‌شدم و دیگربه خانه بازنگشتم . چهارروز آنجا بودم از علی خواستم که نزد پدرم برود حقیقت را بگوید ومرا عقد کند اما او جواب درستی‌نداد و من‌از خانه‌اش بیرون آمدم و به دادگستری شکایت کردم.

## ۳ تصادف منجر بمرك

دیروز جواز دفن ۳ نفر که‌در حوادث رانندگی تهران درگذشته‌بودند بوسیله‌پزشکان قانونی صادر شد .

محرمعلی پناهی ، مرتضی جهانی‌فرد و یداله عباسی ۵۰ ساله .

فیلم‌قوزك پا در ایران‌فقط یکبار آنهم در سینما امپایر نمایش داده میشود و بعد از آن در هیچ سینمای دیگری نشان داده نخواهد شد

## ریاست محترم شهربانی کل کشور

از بدو تصدی سرکار سرهنك‌هوشنك وحید دستگردی درسمت ریاست‌کلانتری ۹ ماساکنان لاله‌زارنو از رفاه و امنیت خاصی برخوردار شده‌ایم .

لذا وظیفه خود میدانم که از کوشش وتلاشهای شبانه روزی این افسر وظیفه شناس تشکر کرده و خواستار تشویق و تقدیر ایشان باشم .

از طرف مدیر و کارکنان کافه‌رستوران بشکه‌نو ـ علی‌پور عزیز ـ پرویز پناهی

هنرکده پرنده آبی میدان شهناز

«ژان‌ژیرو» کارگردان زبردست و شهیر سینما که‌بافیلم «شش‌تا فضولباشی» دنیائی را به خنده و شادی واداشت اینك یکی دیگر از شاهکار های قشنك خود را با شرکت کمدین محبوب سینما تقدیم علاقمندان میکند .

تلویزیون آمریکائی
جنرال الکتریک
general electric U.S.A.
آئینه افسانه‌ها

خاطرخواه

از فرداصبح
در سینما های
فلور
دروازه‌طلائی
سومین برنامه انتخابی

ترنس استامپ
جوانا پتت در فیلم
مردی بنام بلو
پاناویژن و رنگی
محصول کمپانی پارامونت

از امروز فقط در
سینما پولیدور

لوئی دوفونس درفیلم
یک گوله نمک
بکارگردانی: ژان ژیرو
باشرکت
ژرژویلسون
کاترین دودونژو

جنجالی‌ترین فیلم سال
آخرین نبرد

آغاز سومین هفته نمایش در
سینما امپایر
سرگذشت واقعی «آلبرتین سارازان» زنی شکست‌خورده در زندگی و محتاج عشق و محبت با هنرمندی بی‌نظیر ستاره درخشان سینمای فرانسه «مارلن ژوبر»

بورست بوخهولتس
مارلن ژوبر
درفیلم رنگی

قوزک پا
lastragale

تماشای این فیلم برای اشخاص کمتر از ۱۸ سال ممنوع است

سئانسها ۱۱صبح ـ ۱ـ ۳٫۳۰ ـ ۵٫۳۰ ـ ۷٫۳۰ ـ ۹٫۴۵ بعد از ظهر

قروشندگان مرحله سوم قبوض اصلاحات ارضی در شهرستانها برای فروش بهتر و دخالت ندادن واسطه‌ها مستقیما در تهران با تلفن های ۶۶۰۲۰۰ و ۶۶۶۲۶۳ و ۶۶۴۶۱۸ پاکپور تماس بگیرید .

اهالی محترم تهران وشهرستانها
برای جشنها و عروسیهای مجللتان هنرمندان دلخواه خودتان را از مابخواهید . تهران ـ سه‌راه شاه نرسیده بکاخ ـ کوچه طلوع کانون هنرمندان ۶۶۱۴۳۳

از امشب فقط در
سینماریولی
دنیائی از رقص ، موسیقی ، دنیائی از زیبائی‌ورنك،دنیائی‌ازشکوه‌وجلال

زیبای هزار چهره
رنگی ۷۰ میلیمتری
باصدای استریوفونیک
باشرکت ستاره درخشان
بولشوی تئاتر:
مایا پلیستس کایا
کارگردان و فیلمبردار
وادیم دربینوف

برای اولین مرتبه در ایران
از امشب فقط در
سینماهمای
یك اثر جاودانی از سینمای هند

وقتی تومیائی بهارهم میاید
راجندرا کمار
سادنا
پریم چوپرا
کارگردان: موهان کمار
رنگی. ایستمن کالر. محصول ۱۹۷۲

زوج محبوب سینمای هند درفیلمی درخشان و خیره‌کننده با سوژه‌ای جدید ورقص‌ها و آوازهای دلپذیر که نظیر آنرا تاکنون برپرده سینما ندیده‌اید .
سئانسها ۱۰٫۳۰ـ۱۲٫۳۰ صبح ۲٫۳۰ ـ ۴٫۳۰ ـ ۶٫۳۰ـ۸٫۳۰ بعد از ظهر ـ گیشه سینما همای برای رزرو بلیت آماده است

# مجالس ترحیم

باکمال تاسف درگذشت **جناب آقای سرلشگر حسن‌بقائی** سناتور اسبق را که از رجال خدمتگزار کشور بوده‌انـد باستحضار میرساند .
مجلس ترحیم فقید سعید از ساعت ٤ تا ٦ بعد از ظهر روز پنج‌شنبه ١١ خرداد ماه ٥١ در مسجد عالی سپهسالار برگزار خواهد شد .
**رئیس مجلس سنا . جعفر شریف امامی**
آ ـ ١٥٣٩٦

بانهایت‌تاسف درگذشت **سرلشگر بازنشسته حسن‌بقائی** تسلیت گفته شکیبائی بازماندگان را خواستار است .
مجلس ترحیم آن شادروان از ساعت ٤ تا٦ بعدازظهر روز ٥ شنبه یازدهم خرداد ماه در مدرسه عالی سپهسالار برگزار میگردد .
**ستاد بزرگ ارتشتاران**
آ ـ١٥٤٧٢

باکمال تاسف درگذشت شادروان**سرلشگر حسن بقائی** افسر ارتش شاهنشاهی و سناتور را باطلاع میرساندمجلس ترحیم فقید سعیدزنانه‌ومردانه روز پنجشنبه یازدهم‌خردادماه جاری از ساعت چهار تا شش بعد از ظهر درمسجد عالـی سپهسالار برگزار خواهد شد .
**سرپرست کانون بازنشستگان نیروهای مسلح‌شاهنشاهی سپهبد جهانبانی ،**
آ ـ٥٦٥٩

نمایندگان مجلس سنا و شورایملی از فرماندارکل همدان‌با نهایت تاسف‌درگذشت **سرلشگر حسن‌بقائی** سناتور اسبق‌فرماندارکل همدان راباطلاع عموم همشهریان عزیز همدانی میرساند مجلس ختم زنانه و مردانه آن مرحوم روز پنجشنبه ١١ خردادماه جاری از ساعت ٤تا٦ بعدازظهر در مسجد عالی سپهسالار برگزار خواهد شد.
**سناتور ارفع . سناتور محسن‌رئیس . هزارهادی . مهندس علی‌پرومند . مهندس اسمعیل جلالی. مهندس معینی‌زند . مهندس حسن صائبی . مهندس اردلان . اسعدرزم‌آراء . روح‌اله جعفری . علی‌طباطبائی .**
آ ـ٥٦٩١

بانهایت تاسف درگذشت تیمسار **سرلشگر حسن بقائی** استاندار اسبق آذربایجان را باطلاع میرساند .
مجلس ترحیم آن شادروان از ساعت ٤ تا ٦ بعد از ظهر روز پنجشنبه ١١ خرداد ماه جاری در مسجد عـالی سپهسالار منعقد میباشد .
**وزیر کشور**

با نهایت تاسف درگذشت شادروان سرلشکر بازنشسته **حسن بقائی** رئیس اسبق شهربانی کل کشور را به آگاهی میرساند .
مجلس ترحیم فقید سعید از ساعت ١٦ تا ١٨ روز پنجشنبه ١١ خرداد ماه در مسجد سپهسالار برگزار خواهد شد .
**شهربانی کل کشور**
آ ـ٥٧٢٣

بانهایت تاثر وتاسف درگذشت **سرلشگر حسن بقائی** سناتور اسبق وعموی گرامی هممسلک محترم آقای دکتر مسعود بقائی رئیس دبیرخانه حزب مردم را باستحضار میرساند.
مجلس ترحیم فقید سعید از ساعت٤تا٦ بعد ازظهر روز پنجشنبه ١١ خرداد ماه ١٣٥١ در مسجد عالی سپهسالار برگزار خواهد شد.
**دبیر کل حزب مردم ـ دکتر علینقی‌کنی**
آ ـ٥٦٩٥

بانهایت تاثر درگذشت شادروان تیمسار **سرلشگر بقائی** را به برادران عزیزم سیروس ، کاوس ، علی‌بقائی تسلیت عرض مینمایم.
**حسین دانشور**

بانهایت تاسف درگذشت شادروان **سرلشگر حسن بقائی**سناتور اسبق فرماندارکل همدان راباطلاع عموم آقایان محترم همدانی میرساند . مجلس ختم زنانه و مردانه آن مرحوم روز پنجشنبه١١ خردادماه در مسجد عالی سپهسالار از ساعت٤تا ٦ بعد ازظهر برگزار خواهد شد.
**فرماندارکل همدان دکتر ایرج برهمن**

باکمال تاسف درگذشت شادروان **سرلشگر حسن بقائی** را باستحضار میرساند مجلس ختم مردانه وزنانه از ساعت ٤ الی ٦بعد ازظهر روز پنجشنبه ١١ خردادماه در مسجد عالی‌سپهسالار برگزار خواهد شد.
**جمعیت دامپروران تهران و حومه ـاسدنژاد**

بانهایت تاسف درگذشت شادروان سرلشکر **حسن بقائی** عموی همکار گرامی آقای مسعود بقائی مشاور مالی‌وحسابرس کل کشور شیلات ایران را باطلاع میرساند مجلس ترحیم آن مرحوم ازساعت ٤ تا ٦ بعد از ظهر روز پنجشنبه ١١ ر٣ ر٥١ در مسجد سپهسالار منعقد خواهد بود. **شرکت سهامی شیلات ایران**

بانهایت تاسف درگذشت شادروان **سرلشگر حسن بقائی** پدر و عموی عزیزمان را باطلاع میرسانیم . مجلس تـرحیم مردانه و زنانه آن مرحوم از ساعت ٤ تا ٦ بعد از ظهر روز پنجشنبه یازدهم خرداد ماه در مسجد سپهسالار منعقـد خواهد بود .
**فاطمه بقائی ، علی‌اصغر بقائی ، کاوس بقائی ، سیروس بقائی ، پوران بقائی ، اردشیرزاهدی، ابراهیم‌بقائی، مسعود بقائـی ، باقر بقائی ، مرتضی بقائـی ، روح‌انگیز بقائـی ، علیرضا بقائی ، مهندس حبیب‌اله‌فتحی ، منوچهر خسروداد، امیر خسروداد .**

**خانواده های : بقائی ، رضوی ، طباطبائی ، ممتاز ، برزین ، شیبانی ، مرتضوی ، فتحی ، شریفی ، اسـدی ، امیرصدوقی ، محتشمی ، مسعودی، میرقع ، نراقی، رفیعی، امیربناهی ، فرخنده‌بی ، شکوه ، آذربال ، میرهـاشمی ، کاظمی ، ظفری، شجیعی ، جهانگیری ، مهردادیان ،مشعوف.**
بانهایت تاسف درگذشت شادروان **سرلشگر حسن بقائی** را باطلاع کلیه اقوام و دوستان آنمرحوم از ساعت ٤ تا ٦ بعد از ظهر روز پنجشنبه یازدهم خرداد ماه جاری در مسجـد سپهسالار برگزار خواهد شد .

با نهایت تسف فوت مادر عزیزمان **بانو فاطمه کوهستانی** را باطلاع کلیه فامیل و دوستان محترم میرساند . مجلس‌ختم مردانه و زنانه آن مرحومه روز شنبه ١٣ ر٣ ر٥١ از ساعت ٤ تا ٦ بعداز ظهر در خانگاه صفی‌علیشاه برگزار خواهد شد
**پرویز ، علیرضا ، محمدرضا ، پروین ، آذر ،مینا، نسرین کوهستانی ، غلامعلی بهرامی ، قاسم و حسن شهریه، سرهنگ علی ارفع ، مهدی سعیدائی ، علیخانی ، نجاران ، مینوئی ، دکتر ابوالقاسمی ، بیرجندی .**
بعموم بازماندگان آن مرحومه مصیبت وارده راتسلیت میدهیم .

**هوالحی**
**خانواده‌های: افخم . افشار . برزیار . جلیلی . حبیبی . حمیدی . خسروی . خلیل‌ناجی . رادجـو . سحرخیز . سعادت . شادمنظر . صادقی قائم‌مقامی . قادری‌نجات . قریشی . قهرمانلو . کمالی . لسانی . مظاهری . میرجلالی . معینی . نجاحی . نظری . نمازی. نقیبی فوت‌مرحوم حسین افخم (افسر بازنشسته ارتش) بزرك خاندان افخم را باطلاع دوستان و آشنایان میرسانند . مجلس ترحیم زنانه و مردانه آن مرحوم روزپنجشنبه ١١ ر٣ ر٥١ ازساعت ٥ الی ٧ بعدازظهر درمسجدمجدبرقرار و مراسم‌شب‌هفت روز یکشنبه ١٤ ر٣ ر٥١ از ساعت ٥ الی ٧ بعدازظهر درتالار شماره دو بهشت‌زهرا منعقد میگردد .**
آ ـ١٥٧١٠
بعموم‌بازماندگان آنمرحوم مصیبت وارده را تسلیت میدهیم .

با نهایت تاثر و تاسف درگذشت ناگهانی بزرگ‌خاندان کشیرم و اخوی عزیزمان **اسکندر کشریم** را باطلاع دوستان و آشنایان میرسانیم مجلس ترحیم آن شادروان روزپنجشنبه ١١ ر٣ ر٥١ از ساعت ٤ تا ٦ بعدازظهر در کنیسای حکیم واقع در قوام‌السلطنه کوچه سیمین شماره ١٢ منعقد است.
**ماشاءالله و خلیل کشریم .**
**خانواده های : سلیمان القانیان . ادیریم . بنایان . حکاکیا . نعیمی . فرشادی . ارجاد . نوع پرور . ثالمیان . مسیان . کاشفی . ناجی .**
آ ـ٥٥٨٣

# تسلیت

**جناب آقای مهندس ستوده**
**وزیر محترم پست و تلگراف و تلفن**
مصیبت وارده را به آن جناب صمیمانه تسلیت میگویم .
**مهندس علی آئینه‌چیان**
آ ـ١٥٧٣٦

**سرکار خانم همامیر افشار ـ آقای علی‌میر افشار**
در سوگ از دست رفتن بزرگ خاندان میرافشار با شما شریکم .
**سیاوش ـ بشیری .**
آ ـ١٥٥٤٢

با کمال تاسف و تاثر درگذشت آقای جعفر رحیم‌زاده را به آن خانواده محترم تسلیت عرض نموده سلامت و بقای همگی را از درگاه خداوند متعال خواستاریم .
**رضا و مرتضی حاتمی**
آ ـ١٥٢٦٢

**دوست ارجمند جناب آقای سیروس بقائی**
با کمال تاسف و تاثر درگذشت سرلشکر حسن بقائی پدر بزرگوار آن جناب را تسلیت عرض مینمایم .
**سرتیپ هوشنگ ارم**
آ ـ٥٦٩٩

**سرلشکر رضوی**
با کمال تاسف مصیبت وارده را از سوی خود وهمکارانم تسلیت عرض میکنم .
**سرتیپ هوشنگ ارم**
آ ـ٥٦٩٧

**دبیران و کارمندان اداری دبیرستان رهنما**
درگذشت همکار گرامی خود جناب آقای حاج سید سعید میرباقری را به‌عموم فرهنگیان بخصوص خانواده فقید سعید تسلیت میگویند .
آ ـ٥٦٧٩

درگذشت نابهنگام دوست و برادر عزیزم حسینعلی‌مقیمی را به خانواده آن‌مرحوم تسلیت عرض مینماید .
**کان ـ داود درگاهی .**
آ ـ٥٦٧٥

درگذشت نابهنگام دوست و برادر عزیزم حسینعلی‌مقیمی را به خانواده آن‌مرحوم تسلیت عرض مینماید .
**لوس‌آنجلس ـ عباسعلی درگاهی**
آ ـ٥٦٧٥

مرگ جانگداز جوان ناکام دودیک‌بارآب را به‌بازماندگان داغدارش صمیمانه تسلیت میگوئیم .
**خانواده آبراهمیان ـ هاکوبیان ـ آواکیان .**
آ ـ١٥٤٩٢

**جناب آقای سیروس بقائی**
بااندوه فراوان مصیبت وارده را به آنجناب و خانواده محترم تسلیت عرض مینمایم .
**حبیب‌الله اسفهبدی**
آ ـ١٥٦٠٢

**جناب آقای احمد شاهوردی**
اتحادیه آهنگاران درگذشت فقید سعید مرحوم فرج‌الله شاهوردی را به جنابعالی تسلیت عرض مینماید .
**رئیس اتحادیه . عنایت اله عقیلی**

باکمال‌تاسف درگذشت شادروان سرهنگ ملکزاده‌هیربد را به سپهبد کوششی تسلیت میگویم .
**رئیس سازمان دفاع غیر نظامی کشور ـ سپهبد مبصر**
آ ـ٥٧٠٩

**آقای شیخ الاسلامی ریاست بهره‌برداری ناحیه‌جنوب شرق**
درگذشت مادر خانم را به بازماندگان آنمرحوم تسلیت میگوئیم.
**کارکنان بهره برداری ایستگاه مید**

**جناب آقای مهندس فتح‌الله ستوده**
دوستان دوران تحصیلی در این غم بزرگ با شماشریک و تسلیت عرض نموده سلامت و صبر شکیبائی بازماندگان را آرزومندیم .
**مهندس‌حسن‌آشتیه ، دکتر محمود آق‌اولی ، دکتر خسرو آهی ، مهندس شمس‌الدین الهی ، مهندس جمشید الیدرم ، سرتیپ محمود بریور ، عباس جهانی ، مهندس‌هاشم حیدری ، مهندس حسین هیرسا ، دکتر عبدالحسین دیدبان ، محمدعلی دبیری ، اسماعیل رشیدزاده ،مهندس احمد شاد ، مهندس حسین سلیمی ، مهندس‌امیرعضدانلو ، دکتر علی‌اصغر فرساد ،مهندس‌حبیب‌الله فاضل ،مهندس رضا قریشی ،مهندس جواد کاظمی ، مهندس اسکندر گرانمایه ، مهندس جعفر مهراز ، ،محمد نامدار ، مهندس احمد نعیمی .**
آ ـ٥٧٤٣

**جناب علی ـ خان محمدی**
بااندوه فراوان فوت پدر گرامیتان را بشما و اخوان محترم تسلیت گفته وخود را درغم شما او سایر بازماندگان آن مرحوم شریک میدانیم .
**غلامرضا حسین آبادی . اسداله حاج صفری**
آ ـ ٥٧٥٩

**جناب‌آقای جباربور ریاست برق منطقه‌ای نوشهر و چالوس**
بانهایت تاسف مصیبت وارده را صمیمانه تسلیت عرض نموده‌بقای‌شما و خانواده محترمتان را از خداوندخواهانیم.
**چالوس . اسدالله کیاکجوری . بهرام آقائی**
آ ـ١٥٢٨٢

**جناب آقای علم ریاست محترم منطقه پنجم اهواز**
باکمال تاسف درگذشت پدربزرگوارتان راتسلیت‌عرض کرده ، خود را درغم شما شریك میدارم .
**شعبه بندرریك ـ فتح‌الله اصغری**
آ ـ١٥٢٨٦

**تیمسار سرلشگر مصطفی نعیمی**
باکمال تاسف مصیبت وارده را صمیمانه تسلیت عرض مینمائیم . از خدای بزرك سعادت و سلامت آنجناب وخاندان ارجمند را آرزومندیم .
**اهواز ـ سرهنك ۲ وفائی . سرهنك خلیل افشار . سرهنك غلامعلی بهادرانی . علیجان شاوردی .**
آ ـ١٥٢٨٤

بااندوهی عمیق درگذشت استاد عالیقدر روحانی سیده حاجیه‌خانم انصاری‌رابه‌پیشگاه مقدس ولی‌عصر عجل‌الله تعالی و جامعه روحانیت و خانواده محترم ، دوستان تسلیت‌عرض میکنم .
**سودابه تاجور**
آ ـ١٥٧١٢

**همکار عزیز سرکار سرهنگ وزیری**
از طرف عموم همکاران و خود بانهایت تاسف درگذشت مادر گرامیتان را تسلیت عرض نموده از خداوند بـرای شما شکیبائی مسئلت دارد .
**رئیس اداره کل شیلات استان گیلان‌میراحمدنبویان**
آ ـ١٥٢٧٨

**جناب آقای شیخ‌الاسلامی ریاست محتـرم اداره بهره‌برداری ناحیه جنوب شرق**
مصیبت وارده را به جنابعالی و بانو تسلیت عرض مینمائیم .
**راه آهن آب‌میل ـ احمد سیوشی**
آ ـ١٥٢٦٠

**جنابان سرهنگ محمود شفیقی و حسین شفیقی**
مصیبت وارده بشما و خانواده محترمتان را تسلیـت عرض مینماید .
**لاهیجان ـ سعادتمند**

باکمال‌تاسف درگذشت شادروان سرهنگ ملکزاده‌هیربد را به بانو میرفندرسکی هیربد تسلیت میگویم .
**رئیس سازمان دفاع غیر نظامی کشور ـ سپهبدمبصر**

# مجالس سخنرانی اسلامی

## ولتکن منکم امة یدعون الی الخیر

## «حسینیه ارشاد»

... برنامه تبلیغات دینی و آموزش علمی **حسینیه ارشاد** در این هفته برای اطلاع عموم به این شرح اعلام می گردد :
۱ـ شب جمعه تعلیم و تلاوت قرآن مجید
۲ـ معارف منظوم
۳ـ **ادامه درس تفسیر استاد محمد تقی شریعتی مزینانی،** ویژه دانش پژوهان دوره عالی قرآن شناسی .
ضمنا برای استفاده سائر علاقه‌مندان نیز محل مجزائی اختصاص داده شده است .
**شروع ۸ بعد از ظهر**
روز جمعه : ادامه درس «اسلام شناسی» **توسط‌جناب آقای دکتر علی شریعتی شروع ٤ بعد از ظهر .**
شب شنبه : سخنرانی **جناب آقای محمد تقی شریعتی مزینانی** تحت عنوان **«جامعه و خانمیت اسلام» ـ شروع ۸** بعد از ظهر .
**موسسه خیریه تعلیماتی و تحقیقات علمی و دینی‌حسینیه‌ارشاد**
تلفن : ٧٧٣٩٩٩ ـ ٧٧٤٦٥١ ـ ٧٧١٦٧٤
آ ـ١٨٦٣٦

## فبشر عباد الذین یستمعون القول فیتبعون احسنه

## «مسجد جواد (ع)»

برای اطلاع عموم آقایان و بانوان برنامه شبهای جمعه و شنبه را اعلام میدارد
**شب جمعه** درس تفسیر در شبستان مسجد .
**شب شنبه** جناب آقای خزعلی پیرامون . اسلام وروابط ادبی و اخلاقی سخن خواهند گفت در پایان به سئوالات پاسخ خواهند داد . شروع ۸ بعداز ظهر .
آ ـ١٥٦٦٤

## مکتب ثامن الائمه

ادامه برنامه هفتگی مکتب ثامن الائمه شب جمعـه ١١ ر٣ ر٥١ سخنران دانشمند محترم جناب آقای ابوالقاسم خزعلی تحت عنوان «دین برچه پایه‌ای استوار است ؟»
نشانی : خیابان مولوی چهار راه گمرک شاهپور کوچه بانک منزل آقای حاج محسن قائنی
آ ـ٥٧١٥

**جناب آقای علی میرافشار**
انجمن همکاری خانواده و مدرسه دبستان ملی جلوه دانش مصیبت وارده را صمیمانه تسلیت میگوید . آ ـ١٥٦١٦
آ ـ٥٧١٣

**جناب آقای علی میرافشار و بانو**
باکمال تاسف مصیبت وارده را بجنابعالی و بانـو تسلیت عرض نموده سلامتی و بقای فامیل محترمتان را از خداوند مسئلت مینماید .
**شایسته غنی زاده**
آ ـ١٥٦١٦

# یادبود

**احسن عزیز**
یکسال از آن روزی می‌گذرد که ما را تنها گذاشتی‌ولی هنوز دیده فرزندان تو چون من براه است تو شادی راباخود بردی و کاشانه گرم مرا خاموش کردی همیشه یادت برای‌من و بچه‌ها باقی است. روز پنجشنبه ١١ خرداد از ٤ تا ٦ بعداز ظهر مراسمی در منزل آنمرحوم برقرار است .
**ایران فرخوشی (نخستین مرتضوی)**
آ ـ١٥٥٧٢

مراسم شب هفت بانو **هاجر بهرامی نیکو** ، مادر و همسر ژرژکریم ساعت ٥ تا ٧ روز جمعه ١٢ خرداد ماه در سالن شماره ٣ بهشت‌زهرا برگزار خواهدشد. حضوردوستان و آشنایان تسلی‌بخش خاطر بازماندگان خواهد بود
**خانواده های : ایمانی ، ویسی ، کریم ، سعیدی ، مظاهری ، احسانی ، زربخت ، ارتشیار ، اصغری ،جوادیان، عسگری .**
آ ـ٥٧٣١

سه سال میگذرد از جدائی من و تو
هنوز لاله صفت داغدار روی توام
بدین وسیله از سومین سال درگذشت همسر و پدر عزیزمان آقای **مهدی زرین** یاد میکنیم و طلب آمرزش ازهمگی داریم .
**محبوبه ، مهران ،مهرزاد ، زرین.**
آ ـ٥٧٣٣

بمناسبت چهلمین روز درگذشت **مهندس حیدر محالی** دوستان ، اقوام و آشنایان روز پنجشنبه یازدهم خرداد از ساعت‌سه‌تاپنج بعدازظهر دربهشت زهرا حاضر خواهند شد.
**دوستان ـ خانواده محالی**
آ ـ١٥٧١٦

# سپاسگزاری

از کلیه دوات محترم علماء اعلام سناتور ها و نمایندگان مجلس شورای ملی ، امراء ارتش شاهنشاهی و سایر طبقات که در ضایعه اسفناک درگذشت مادر عزیزم با تشریف‌فرمائی و شرکت در مراسم ترحیم و ارسال نامه و تلگراف ابـراز همدردی و تسلیت نموده‌اند کمال سپاسگزاری و تشکرحاصل است اگر بعلت تالمات روحی و مسافرت در اعلام مراتب سپاسگزاری و امتنان تاخیری حاصل شود پوزش طلبیده از درگاه خداوند متعال سلامت وجود محترم عموم را مسئلت دارم .
**سناتور سپهبد کریم ورهرام**

ابراز عنایت و همدردی دوستان و آشنایان بهنگام درگذشت شادروان **بانو عزت‌الملوك مبشر «دولتشاهی»** بـه خانواده های مصیبت دیده امکان داد تا در این ماجرای غم‌انگیز از دوستی و دلجوئی مردم برخوردار شده و در پناه این دوستی و همبستگی قدرت تحمل بدست آوردند . این فطری افراد و موجودات است‌که‌در موارد پیش‌آمدن مصائب، خود را نیازمند باین همدردی هامی بینند و وظیفه دارند که در هر فرصتی نسبت باین عواطف عکس‌العمل نشان داده و با قدرشناسی خویش پاسخگوی احساسات دوستانه مردم باشند .
بدین مناسبت از کلیه سروران ، دوستان ، آشنایان ، بستگان و دیگر کسانی که در موسسات دولتی و بخش خصوصی با شرکت در مراسم تدفین ، تشییع ، ترحیم آن شادروان ابراز عنایت کرده و با ارسال تلگرام و بوسیله تلفن و نامه همدردی فرموده‌اند ،قدرشناسی کرده و برای همگان آرزوی نیکی و نیکنامی مینمائیم . باید اضافه کنیم که اگر سپاسگزاری حضوری از یکیک دوستان ممکن نگردد ، این قصور بحساب ناراحتی های روحی گذارده شود و خانواده های مصیبت دیده بدین وسیله درخواست بخشایش مینمایند.
**علی مبشر ، مهشید مبشر «فولادی» ، سوسن مبشر «آذربیگی» ، حسین فولادی ، جمشید آذربیگی .**
آ ـ١٥٦٠٨

# سریکی از تروریستهای ژاپنی به آسمان پرید

تل‌آویو ـ در خونین ترین ووحشتناک‌ترین حادثه‌ای که‌در تاریخ هوانوردی جهان بیسابقه است ٣ نفر ژاپنی عضو «گروه مرگ»ژاپن‌در فرودگاه «تل‌آویو» ٣٠٠ نفر یهودی اسرائیل را به مسلسل و نارنجک بستند . در این‌حادثه‌وحشتناک ٣٠نفرکشته وحدودیکصد نفر مجروح شدند.
وزیر اطلاعات اسرائیل پس از بازدید از این صحنه گفت جوی خون در فرودگاه براه افتاده است‌ودهها‌بدن سوراخ سوراخ روی زمین افتاده است . سه ژاپنی که توسط سازمان های چریکی عرب اجیر شده‌بودند عضو سازمان دست چپی‌موسوم به «ارتش ستاره سرخ» بودندکه با یک هواپیمای «ارفرانس»وارد فرودگاه تل‌آویو شده بودند . این سه نفر بلافاصله پس از پیاده شدن از هواپیما به سالن انتظار فرودگاه رفتند و ناگهان از داخل چمدان های خودچند مسلسل‌وتعدادی نارنجک بیرون آوردند و جمعیت حاضر در فرودگاه را زیر آتش گرفتند این‌اقدام آنقدر سریع‌صورت گرفت که پلیس های مسلسل بدست اسرائیلی فرصت اقدام پیدانکردند . چریک های ژاپنی که برای انتقام گرفتن از حمله چتربازان اسرائیل به چریک های‌عرب‌رباینده‌هواپیمای‌بلژیکی «سابنا» باین اقدام دست زده بودند پس از انجام عمل در صدد فرار برآمدند اما چون محاصره‌شده بودند دو نفر آنها نفر سوم را با مسلسل کشتند. یکی دیگر از آنها نارنجکی به دیوار پرتاب کرد و سرخود را کنار آن گرفت ـ سر این تروریست براثر انفجار عظیم نارنجک از بدن جدا شد وبه آسمان پرتاب شد . نفر سوم توسط‌سربازان اسرائیل‌دستگیر شدواکنون در بیمارستان‌است.
یک مقام ژاپنی بنام «ای‌شیو» که برای ترتیب دادن مقدمات برگزاری هفته ژاپن و اسرائیل امروز وارد فرودگاه «تل‌آویو» شد گفت این حادثه وحشتناک باعث‌شرم مردم ژاپن است ، وی گفت براثر تبلیغات چریک‌های عرب مردم ژاپن احساسات دوستانه‌ای نسبت به آنها پیدا کرده‌اند .
شرح مفصل در صفحه ۲

# امریکا با اشعه «لیزر» پل‌ها وسدهای ویتنام شمالی را منهدم میکند

سایگون ـ مقامات وزارت دفاع امریکا امروزتایید کردند که در تلاش نیروی هوائی ایالات متحده برای درهم‌ـ شکستن مقاومت ویتنام شمالی طی یکماه اخیر بیش‌از پیش از سلاحهای لیزر در بمباران مراکز حساس و استراتژیك ویتنام شمالی استفاده شده است .
مقامات نظامی امریکا در سایگون جزئیات تازه‌ای را در باره این حملات فاش کرده‌اند از جمله طبق اطلاعاتی که در این زمینه از قول منابع نظامی امریکا در سایگون انتشار یافته است برای استفاده از سلاحهای لیزر معمولا دوجت بمب افکن امریکائی در کنارهم وارد عمل میشوند.
یکی از هواپیما ها ابتدا هدف مورد نظر را با تاباندن‌یك‌رشته از پرتو های لیزر روشن و مشخص میکند و بمب افکن دیگر با استفاده از مکانیسم پیچیده‌ای که در آن نیز از پرتوهای لیزر استفاده می‌شود بمب ها را فرو میریزد.
نظامیان امریکائی گزارش داده‌اند که ضریب‌خطای‌هدف‌ـ گیری در مواقعی که از سلاح های لیزر استفاده میشود ازیك مترونیم‌ویا کمتر تجاوز نمیکند.
در مواردی که بمب افکن های امریکائی‌مجبورندازسلاح های متعارفی برای‌بمباران‌ویتنام شمالی استفاده کنند ضریب خطای هدف گیری باتوجه به سرعت حرکت هواپیماوارتفاع آن ممکن است ۱۵۰ متر و حتی بیشتر باشد.
مقامات وزارت دفاع امریکا تایید میکنند که از ماه‌آوریل گذشته تاکنون مخصوصا در حملاتی که برای منهدم کردن پل هاو سد های ویتنام شمالی صورت گرفته کوشش شده است تاحتی‌الامکان بیشتر از سلاحهای لیزر استفاده شود.
یکی از آخرین نمونه های استفاده مـوفقیت‌آمیز از سلاحهای لیزر در ویتنام‌شمالی در گزارش‌منابع‌نظامی امریکا ماجرای انهدام پل بزرك«فك ـ اژدها» در ایالت تان‌هوا است که در ۱۲۸ کیلو متری جنوب هانوی قرار گرفته‌است .

# بازی خداحافظی کلانی

**حسین کلانی‌از فوتبال کنار‌ـ گیری کرد .ستاره پرتلاش و جنگنده تیم ملی فوتبال‌ایران ، میگوید :«فوتبال مرا خسته کرده وبرنامه زندگیم را مختل کرده‌است . »**

حسین کلانی‌آقای گل‌مسابقات قهرمانی فوتبال باشگاههای کشور وستاره گلزن تیم ملـی ایران در بازیهای جام‌ملت های آسیا ، تصمیم دارد که از این پس بیشتر به کار وزندگـی خانوادگی خود برسدوبنابراین چاره‌یی جزترك فوتبال ندآرد .
در مقابل‌تصمیم کـلانی بازیگر ثابت خط حمله تیم ملی فوتبال ایران ، رهبران این تیم‌وسران فدراسیون فوتبال می کوشند تا رضایت اورادست کم برای شرکت‌در سومین نبرد با تیم ملی کره‌شمالی ،جلب کنند .

**بازی خدا حافظی**

درگفت وگویی که‌بامداد امروز با کلانی موتورخستگی ناپذیر تیم ملی فوتبال ایران و برنده دوجام قهرمانی ملت های آسیا داشتیم ، او گفت :
«فوتبال مرا شدیداخسته کرده است‌واجازه نمی دهد تا برنامه های زندگیم را آنچنان که‌می‌ـ خواهم پیش ببرم . »

**کلانی ستاره گلزن خط حمله ایران که بنظر می رسد، علاوه بر گرفتاریهای شخصی، عوامل دیگری نیز در اتخاذ تصمیم تازه‌اش دخالت داشته است ، همچنین گفت :**
**«در این شرائط، تنهامساله‌یی که مرا به فکر وامیدارد و دچار تردیدم می کند ،مساله حیثیت ملی است . من بسیار کوشیده‌ام تابخود بقبولانم که غیبتم در پاکستان ، لطمه‌یی به تیم ملی نخواهد زد . »وی اضافه کرد :**
«بسیاری از سران‌فدراسیون فوتبال ، رهبران تیم ملی و نزدیکانم با من در موردشرکت در مسابقه سوم باکره شمالی صحبت کرده‌اند ولی من‌هنوز نمی توانم بپذیرم که تیم ملی واقعا به وجودم احتیاج دارد . اگر به این نتیجه برسم ، بدون شك برای نبرد با کره شمالی ، در خدمت تیم ملی ایران قرار خواهم گرفت . البته در چنین صورتی ، بازی من در مقابل کره شمالی ، آخرین مسابقه‌ام در میدان فوتبال خواهد بود .»
کلانی دیروز نیز در مقابـل تیم انگلیسی «بریستول‌سیتی» غایب بود و تیم خود راهمراهی نکرد .

**روحیه تیم ملی**

سرگرد رنجبر مربی تیم ملی ایران دریك مصاحبه‌اختصاصی باروزنامه اطلاعات ، دیروز اعلام کرد :
«بازیگران تیم ملی ایران در سومین مسابقه خود با تیم‌ملی کره‌شمالی با روحیه‌یی‌مضاعف به میدان گام خواهند نهاد . آنها چون یازده شیر و چون یازده قهرمان افسانه‌یی می ـ کوشند تا جواب دندان‌شکن به آن‌گروه‌از کسانی که‌آنان را مورد بی‌مهری قراردادند ، بدهند . »
مربی تیم ملی فوتبال ایران افزود :
«در تهران ما می توانستیم از سد کره شمالی بگذریم ولی عوامل مختلف این بخت را از ما گرفت . مثلابازیگران ماناز آب و هوای گرم و دمکرده بانکوك به تهران که‌ارتفاع زیادی از سطح دریا داردآمده بودند .همین تغییر آب وهوا و همچنین افراط در خوردن خوراکی های ایرانی سبب شد که مهره های ثابت و اصلی و کارساز تیم ملی فوتبال ایران دچار بیماری اسهال بشوند . ما با شتاب به درمان آنها پرداختیم ولی فرصت کم بود و بازیگران ایرانی در شرائطی رویا روی کره شمالی قرار گرفتند که‌آب بدنشان راازدست داده بودند. در نتیجه آهنگ تیم ملی ایران، آنچنان که باید و شاید سریع و رضایتبخش نبود .
مربی‌تیم‌ملی ایران، بازیگرانی راکه شنبه آینده در پاکستان برای بار سوم مقابل کره شمالی خواهند ایستاد ، با این اشاره اعلام کرد که ممکن است بـا توجه‌به‌آخرین تمرینات‌بازیگران درین آرایش تغییراتی جزئـی داده شود :
**ناصر حجازی (بهرام مودت) ابراهیم آشتیانی‌ـجعفرکاشانی‌ـ مجید حلوایی ـ اکبر کارگر جم ( مصطفی عرب) علی پروین ـ پرویز قلیچ خانی‌ـ علی‌جباری‌ـ حسین کلانی‌ـ همایون‌بهزادی‌ـ غلامحسین مظلومی‌ـ ذخیره‌ها: ایرانپاك‌ـ جواد قراب ـمهدی مناجاتی**
**مربی تیم ملی ایران افزود :**
« کلانی بعلت گرفتاریهـای شخصی و برنامه های سنگین کاری که دارد ، تصمیم بـه ترك فوتبال گرفته است در حالی که ما بموجود او بـی اندازه احتیاج داریم ولی باید به او حق داد زیرا به اندازه کافی در خدمت تیم ملی فوتبال ایران بوده است .
امیدواریم که کلانی لااقل دراین مسابقه همراه تیم ملی باشد . درصورتی که نتوانیم رضایت او راجلب‌کنیم ، ایرانپاك‌جانشینش خواهد شد.
سرگرد محمد رنجبر درمورد مصطفی عرب کاپیتان وبازیگر زحمتکش‌ودرخشان‌تیم ملی‌ایران گفت :
« عرب همیشه از مهره‌های موثر و کارساز تیم ملی ایران بوده است و پس از پانزده سال هنوز بهترین یك چپ ایـران است ولی اگر نام او را در پرانتز یاد کردم ، تنها بدین خاطر است که آب و هوای پاکستان همیشه اثر نامطلوبی روی این قهرمان داشته است .

**صفر ایرانپاك**

دیروزحسین فکری سرپرست سازمان‌فوتبال‌باشگاه پرسپولیس اعلام کرد که صفر ایرانپاک تـا مردادماه ٥١ حق شرکت درهیچ تیمی بجز پرسپولیس را ندارد و مجاز به شرکت در مسابقات باشگاه های دیگر نیست .
صفر ایرانپاک که بباشگاه تاج‌پیوسته‌احتمالا در نبردامروز با غول های فوتبال برزیل‌همراه باشگاه جدیدش خواهد بود .
دیروز هنگامیکه نام صفـر ایرانپاک بعنوان بازیگر جدید باشگاه تاج‌درامجدیه اعلام شد، هواخواهان‌پرسپولیس‌او رامورد بیمهری قرار دادند . واکنـش ایرانپاک‌در برابر این بیمهری ، چندقطره اشك بود . ایرانپاک از رایکوف مربی جـدیدش ، خواسته‌است که او را ازشرکت در مسابقه امروز معاف دارد.
امروز آرایش تیم برگزیده تهران در نبرد جمعه آینده با غول های فوتبال برزیل ـ تیم پالمیراس‌قهرمان ایالت سائوپولو وشکست‌دهنده تیم‌پله (سانتوز)ـ اعلام شد . در نبرد جمعه با قهرمانان برزیلی اینـها بـازی خواهند کرد :
دروازه بان ها : (رشیدی ـ نیکنفس) ـ مدافعین : (مهدی لواسانی‌ـعزت‌جان‌ملکی ـحسن حبیبی ـ منصور پورحیدری) هافبك ها : (کارو حقوردیان‌ـ اصغر ادیبی ـ غلام وفاخواه) فورواردها : اصغر شرفی ـ پرویز میرزا حسن ـ علیرضا حاج قاسم .
ذخیره ها :مسعود مژدهی ـ مسعود معینی ـ علی رحمانی ـ همایون شاهرخی .

سال چهل و ششم شماره ۱۳۸۱۰

# اطلاعات

چهارشنبه ـ دهم خردادماه ۱۳۵۱
هفدهم ربیع‌الاول ۱۳۹۲ ـ ۳۱ مه ۱۹۷۲

| ساعات شرعی | استخراج دکتر ریاضی کرمانی |
|---|---|
| | اذان صبح ........ ساعت ۲ و ۵۹ دقیقه |
| | طلوع آفتاب ....... ساعت ٤ و٤٨ دقیقه |
| | ظهر شرعی ........ ساعت ۱۲ و ۳ دقیقه |
| | اذان مغرب ........ ساعت ۷ و۳۲ دقیقه |

# کی‌سینگر در ضیافت گرم و صمیمانه خبرنگاران

**★ مشاور نیکسون: اگر تهران را قبلا دیده بودم، مدت اقامت نیکسون را در ایران یك هفته تعیین می‌کردم!**

هنری کی‌سینگر یا بعبارتی هنری کی‌سینجر دیشب در تهران جالب‌ترین سوژه‌های حیات سیاسی‌اش را آفرید. وی با شرکت در ضیافت آقای حمید رهنما وزیر اطلاعات به‌افتخار روزنامه‌نگاران امریکائی همراه نیکسون که در تالار زمرد هتل آریاشراتون تهران برگزار شده بود، قلیان کشید، نادیا رقاصه معروف‌کاباره های تهران را روی زانوهایش نشاند، برگونه‌های او بوسه زد و درگوشه دیگری از ضیافت در کنار سفره سنتی ایران چای تلخ‌نوشید وسرانجام گفت: «اگرقبلا به تهران سفر کرده بودم مدت سفر نیکسون به‌ایران راهم همانندشوروی هشت روز تعیین می‌کردم!».

ضیافت وزیر اطلاعات در ساعت‌یازده‌شب تازه‌آغاز شده‌بودو میهمانان سرگرم تماشای هنرنمائی نادیا رقاصه خوش‌اندام و زیبارو بودندکه ناگهان فلاش‌های عکاسان در گوشه‌ای از سالن همه را متوجه به‌آن نقطه کرد.

کی‌سینگر، جنجالی‌ترین‌سیاستمدار عصر جدید بالباس تمام رسمی‌پس از اختتام ضیافت کاخ نیاوران به ضیافت روزنامه‌نگاران آمد.

نخست وزیر و عباس خلعتبری وزیر خارجه و همسرش وهمچنین جوزف سیسکومعاون وزارت‌خارجه امریکا نیز کی‌سینگر را در شرکت در این ضیافت همراهی کردند. مشاور رئیس جمهوری امریکا که عنوان شخصیت دست راست او لقب گرفته، مجموعا بمدت نیم ساعت دراین ضیافت بسر برد. او طبق معمول عینك درشت‌ذره‌بینی به‌چشم داشت ودائما در حال‌لطیفه گفتن‌بود.اووهویدا حلقه‌خبرنگاران را یکی بعد ازدیگری شکستند ودر حالیکه هویدا خبرنگاران ایرانی را به‌کی‌سینگر معرفی میکرد،کیسینگر که ظاهرا بااغلب خبرنگاران همراه نیکسون آشنائی داشت آنان رابه هویدا معرفی می‌نمود.

**عجیب سلیقه**

**در جمع خبرنگاران خارجی، خبرنگار پراودا خودرا به‌کی‌سینگر رسانید وگفت: آقای کی‌سینگر سفرتان به مسکو چگونه بود؟ کی‌سینگر لبخندی زد و پاسخ‌داد: «عالی». بعد یك خبرنگار امریکائی مشاور نیکسون‌را دعوت‌به مصاحبه کرد وکی‌سینگر گفت: عجب آدم بی‌سلیقه‌ای هستی که اینهمه گرمی مجلس را میخواهی فدای مصاحبه کنی؟**

کیسینگر وهویداهمینطور درحالی که در حلقه تنگ اطرافیان از گوشه‌ای به گوشه دیگر میرفتند سرانجام به پیست رقص رسیدند. در این گوشه عده‌ای ازخبرنگاران بدور یك دختر پاتیناژیست گروه تئاتر روی یخ برلین که اینك در تهران روی صحنه است حلقه زده بودند. اینان هم بادیدن کی‌سینگر وهویدا از جابلند شدند و دختر پاتیناژیست که نقش بیوه آتشین را در نمایش روی یخ بازی میکند به‌کی‌سینگر وهویدا معرفی شد.

یکی از خبرنگاران‌گفت: «کی‌سینگر هم بیوه‌داغی است! ... بعد میهمانان امریکائی در کنار پیست رقص روی‌مخده‌هائی‌که درسرتاسر سالن روی زمین پهن شده بود چمباتمه زدند. هویدا در دست‌چپ خود کی‌سینگر را نشاند و جوزف سیسکو مشاور برجسته امور خاورمیانه‌ای هم در کنار آنان نشست. وزیر خارجه و همسرش هم به‌آنان پیوستند وحلقه‌ای از خبرنگاران ایرانی و امریکائی حلقه سیاستمداران واشنگتن را چون نگینی دربرگرفت.

**حیف شد!**

در این موقع‌کی‌سینگر وخبرنگاران کاخ سفید شروع به شوخی باهم کردند. یکی از خبرنگاران روکرد به مشاور نیکسون و گفت: حیف شد برنامه تهران را کوتاه ترتیب دادید وکی‌سینگر به شوخی جواب داد: اگر قبلا به تهران آمده‌بودم برنامه دیدار از ایران راهم هشت روز ترتیب می‌دادم.

دیگری گفت: شما که‌اینقدر بطور محرمانه سفر می کنید، یك سفر آشکار هم به تهران می کردید!

در این موقع‌برای کی‌سینگر قلیان چاق کرده آوردند. کی سینگر «یکی»زد و آنرا به سیسکو تعارف نمود. قلیان دوم را آوردند و سیاستمداران برجسته کاخ سفید شروع به قلیان کشیدن نمودند.

**کی‌سینگر ورقص نادیا**

**بعد موزیك که‌دائما مترنم‌بود آهنك باباکرم نواخت و نادیا به صحنه قدم گذاشت. رقص جالب نادیا توجه همه را جلب کرد و نادیا هم متوجه شد و آمد جلو در برابر کی‌سینگر شروع‌به رقصیدن کرد. سوژه جالبی‌برای خبرنگاران‌امریکائی بود که هفته ها بود با مسائل خشك سیاسی دست بگریبان بودند، اما نشستن نادیا روی پاهای «چمباتمه‌زده» کی‌سینگر سوژه را داغ‌تر کرد. میهمانان امریکائی پس از تشکر از نادیا از جا بلند شدند وبطرف در خروجی رفتند. مدیر هتل شرایتون از کی‌سینگر وهویدا که «افتخار حضور در هتل را دادند» تشکر کرد و هنگام خروج، کی‌سینگر متوجه‌بساط سماور و قلیان و چای شد که در گوشه آن چند نوازنده‌به سبك‌مطرب‌های قدیمی‌بازدیك شدن میهمانان آغاز به ترنم کردند ودودختر هم که لباس محلی پوشیده بودند، یك فصل رقصیدند. کی‌سینگر و سیسکو در اینجا از قوری‌چای تازه «دم»شده دو استکان‌چای باقند نوشیدند و عزم ترك‌هتل کردند. هنگام ترك هتل کی‌سینگر نادیا را که لباس بلندی پوشیده بود شناخت و روبه او کرد و گفت: در این لباس هم زیبا هستید! بعد شاخه گل سرخی که قبلا به او هدیه شده بود، هدیه‌نادیا کرد و از او بخاطر رقص زیبایش تشکر نمود.**

هنگام‌خروج از هتل جمعیت زیادی از میهمانان ضیافت دیگری‌که درهتل برپابودبرای کی‌سینگر دست زدند و یك دختر امریکائی به مشاور نیکسون شاخه گلی هدیه‌کرد و کی سینگر آنرا به سیسکو داد. کی‌سینگر فقط به اولین وآخرین سئوال «اطلاعات»قبل از سوار شدن به اتومبیل‌پاسخ داد و گفت: وعده‌مجدد ما در تهران.

بعداز عزیمت کی‌سینگر خبرنگاران امریکائی دورنادیا را گرفتند و درباره او شروع به صحبت کردند. نادیایکی از خبرنگاران ایرانی را به عنوان مترجم به کمك طلبیده‌و به پرسش آنان پاسخ گفت:

**کی‌سینگر گم شده؟**

دراین موقع یکی از خبرنگاران امریکائی ازهتل اینترکنیتنتال به هتل شرایتون تلفن کرد و گفت:

هم‌اکنون به او خبر رسیده کی سینگر از ساعتی که از ضیافت کاخ نیاوران خارج شده ناپدید شده و می گویند باز مشاور پرزیدنت به یك سفر محرمانه رفته و اغلب خبرنگاران نگرانند!

خبرنگارامریکائی‌به همکارش پاسخداد: خیالت جمع باشد اگر فردا بتوانید کی سینگر را از تهران حرکت دهید، خیلی هنر کرده‌اید. تهران جائی نیست که کی سینگر گم شود!

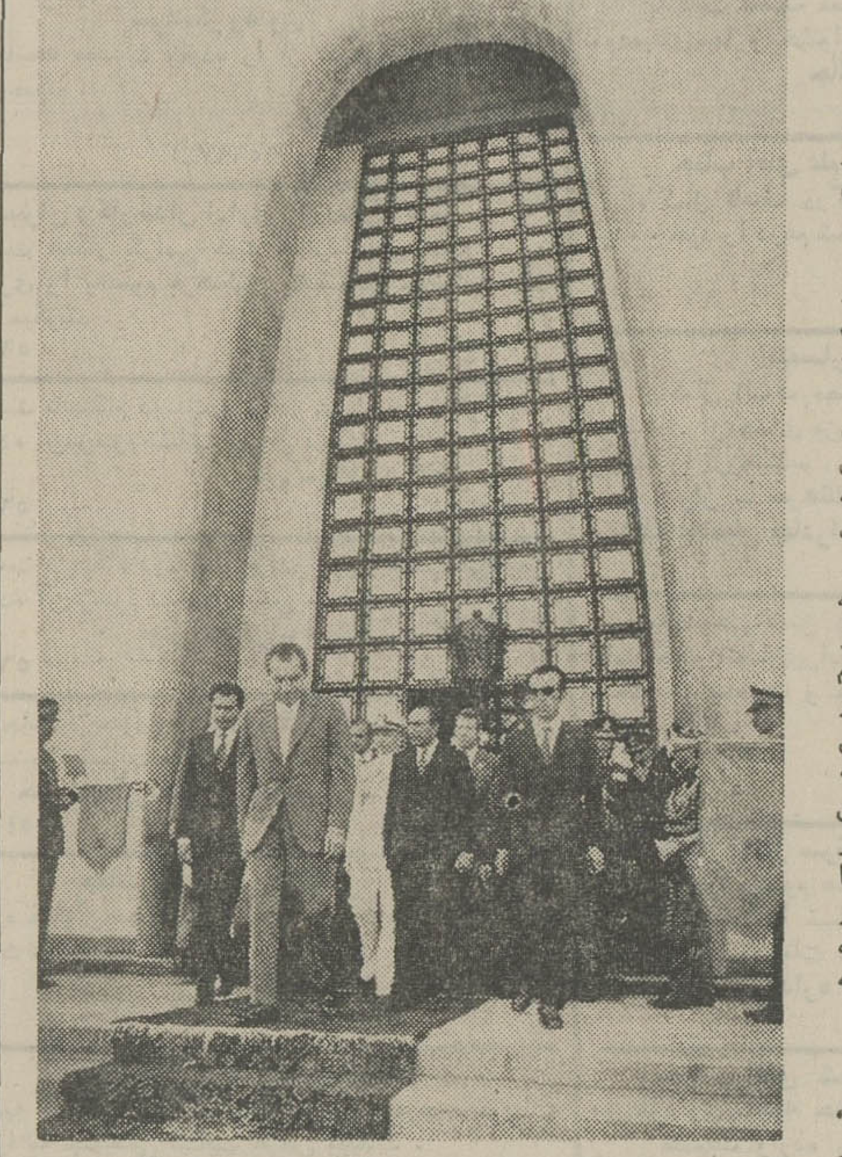

پرزیدنت نیکسون درحالیکه والاحضرت محمود رضا ایشان را همراهی میکنند، پس از نهادن تاج گل بر مزار رضاشاه کبیر، آرامگاه را ترك میکنند. آقای علم وزیر دربار شاهنشاهی نیز در عکس دیده میشوند.

# نرخ میوه وارزاق

## توسط شهرداری کنترل میشود

سخنگوی شهرداری پایتخت‌اعلام داشت:

از امروز شهرداری پایتخت مجددا نرخ میوه و اجناس و ارزاق را تعیین و اعلام مینماید فروشندگان‌موظفند مطابق قیمت های تعیین شده اجناس‌رابمصرف کنندگان فروخته و برچسب‌قیمت روی تمام اجناس نصب نمایند شهرداری پایتخت با گماشتن مامورین و بازرسان مخصوص بشدت متخلفین را مطابق‌مقررات مورد تعقیب قرار میدهد.

سخنگوی شهرداری افزود از ساکنین محترم شهر تهران خواهشمند است در صورت مشاهده تخلف مراتب رابوسیله تلفن ۸۲۱۸۳۸ بواحد کنترل نرخ شهرداری پایتخت اطلاع دهند تا شهرداری اکیپ های مجهز را جهت رسیدگی اعزام دارد. ضمنا نرخ میوه و تره‌بار هفته‌ای دوبار یکشنبه وچهارشنبه تعیین و برای اطلاع عموم‌منتشر میگردد.

# دنیای ورزش

## شنبه‌ها منتشر میشود

توضیح سازمان قندوشکر (دولتی)

# نرخ قندوشکر افزایش نیافته‌است

## سازمان مرکزی قندوشکر ایران(شرکت سهامی‌خاص)ملزم به‌رعایت نرخ‌دولتی میباشد

### عاملین گرانفروش شکر تحت تعقیب قرار گرفتند

**اداره محترم روزنامه‌اطلاعات**

**چون در شماره ۱۲۸۰۸ مورخ ۸ر۳ر۱۳۵۱ آن‌جریده مطالبی ازطرف مدیران‌صنایع قند در مورد نرخ فروش‌شکر عنوان شده که با واقعیت تطبیق نمی نماید و با نحوه عمل سازمان مرکزی قند و شکر ایران‌که‌فروش محصول کارخانجات قند غیردولتی را عهده‌دار میباشد مغایر است و بادرج‌نامه‌شماره ۲۱۸٤رش ۳۳۳۹ مورخ ۱ر۳ر۱۳۵۰این سازمان بعنوان‌شرکت سهامی پخش قند و شکر تهران خواسته‌اند عمل غیر اصولی خود را موجه جلوه دهند بنابر این برای رفع هرگونه سوء تفاهم و روشن شدن اذهان عامه مراتب‌زیر رااعلام میدارد.**

**قیمت فروش به عاملین**

۱ـ بطوری که عموم ساکنان کشور اطلاع دارند سازمان قند و شکر در سراسر مملکت شکر را بقرار کیلوئی ۱۰ر۲۳ ریال دراختیار عاملین‌فروش میگذارد و آنان بمنظور جبران هزینه حمل و عمل خرده فروشی و غیره با افزودن حدود یک ریال بقیمت مذکور شکر دریافتی را به قرار هرکیلو ۲٤ ریال در دسترس مصرف کنندگان قرار میدهند.

**تقاضای شرکت پخش قند و شکر**

۲ـ اینکه بادرج نامه شماره ۲۱۸٤رش ۳۳۳۹ مورخ ۱ر۳ر۱۳۵۰ سازمان قند و شکر خواسته‌اند تلویحا وانمود کنند که قیمت دولتی شکر کیلوئی۲٤ ریال است و بدین ترتیب عمل خود را موجه جلوه دهند لازم میداند توضیح دهد که درتاریخ ۲۲ر۲ر۱۳۵۰ شرکت سهامی پخش قند و شکر تهران ذیل شماره۱۲۱۲مورخ ۲۲ر۲ر۱۳۵۰ از این سازمان تقاضا نموده‌بود جهت‌تامین‌نیازمندی کارخانجات فادا. ممتاز شوکا بمنظورتهیه قند حبه لوکس مقداری شکر سفید و یکدست از نوع شکر محصول کارخانه‌نیشکر هفت‌تپه با قید اینکه مرغوب آن جدا و تحویل گردد با قبول هزینه‌های اضافی و تفاوت‌بهائی که ازاین رهگذرناشی‌خواهد شددراختیار شرکت گذاشته شود که پس‌از بررسی مبادرت به صدور نامه شماره ۲۱۸٤ رش مورخ ۱ر۳ر۱۳۵۰ گردیدو نامه مزبور که مورد استناد قرار گرفته صرفا جنبه‌خاص‌داشته واصولا ارتباطی با نرخ فروش شکر ندارد و نمی تواند ملاک عمل قرار گیرد. لذا فتوکپی نامه شماره۱۲۱۲مورخ ۲۲ر۲ر۱۳۵۰ شرکت پخش قند و شکر تهران برای چاپ در روزنامه پیوست ارسال میدارد.

۳ـ سازمان مرکزی قند و شکر ایران (شرکت سهامی خاص) که‌بوسیله کارخانجات قند خصوصی تشکیل یافته و فروش محصول کارخانجات مذکور را که متجاوز از حدود سه‌چهارم‌ازمصرف سالانه‌کشور است بعهده دارد ملزم به رعایت نرخ مقرر دولتی‌هرکیلو ۱۰ر۲۳ ریال بوده و از بدو تاسیس تا اوایل سال‌جاری درفروش شکر رعایت نرخ مزبور را نموده است لکن از اوایل سال جاری بدون هیچگونه علت و سببی بخلاف آنچه از طرف مدیران صنایع قند عنوان شده و در روزنامه مورخ ۸ر۳ر۱۳۵۱ اطلاعات درج گردیده، شرکت مزبور با جلب نظر موافق کارخانجات قند غیر دولتی براساس اسناد ومدارک رسمی که در اختیار این سازمان‌است و برگ فروش صادره از طرف سازمان مرکزی قند و شکر که نمونه‌ای از آنست و فتوکپی‌آن برای اطلاع عامه دراین شماره روزنامه درج شده است بهای فروش شکر را بجای هرکیلو ۱۰ر۲۳ ریال نرخ مقرر دولتی بقرار هرکیلو ۱۰ر۲٤ ریال بین عاملین فروش توزیع نموده و آنان نیز بسهم‌خود مبلغی‌بقیمت مذکور افزوده و در دسترس مصرف کنندگان قرار میدادند و چون اقدام غیر اصولی شرکت در تهران و بعضی از نقاط کشور از جمله شهرستان های اصفهان و مشهد موجبات عدم رضایت و ایجاد ناراحتی فوق‌العاده مصرف کنندگان را فراهم ساخته بودلذاعمل مزبور مورد اعتراض و بازخواست شدید دولت واقع و علاوه از اقداماتی که در مرکز بعمل آمد چند نفر از نمایندگان شرکت مورد بحث در اصفهان ومشهد که عامل گرانفروشی بودند به استناد مدارک موجود از طرف مقامات قضائی تحت تعقیب و مورد بازخواست قرار گرفتند،

بالاخره شرکت نامبرده ناگزیر گردید در رویه خود تجدیدنظر نموده‌وهمانطوری که درروزنامه ها وجرایدباطلاع عامه رسانیده است نرخ فروش خود را بقرار هرکیلو ۱۰ر۲۳ریال (قیمت‌مقرر دولتی) تقلیل دهد.

**محمد جزایری**
**مدیر کل سازمان قندوشکر**

شرکت سهامی پخش قند و شکر تهران

تلفن ۲۹٤۷۰ - ۲٤۳۲۱
تلگرافی: ۱٤

تاریخ ۲۲/ ۲/ ۵۰
شماره ۱۲۱۲
پیوست ـ ......

سازمان کل قند و شکر

محترما همانطورکه استحضار دارند کارخانجات قندحبه هنگامی می توانند قند مرغوب تهیه نمایند که شکرمصرفی آنان ازنوع تصفیه شده (رافینه) تامین گردد چون‌رنگ قند تابع رنگ شکراست. دراجرای این مقصود این‌شرکت جهت تامین نیازمندی کارخانجات فادا ـ ممتاز شوکا، بناچار تاکنون شکررا باقیمت گران وتحمل هزینه حمل ازطریق عاملین فروش تهران و ـ شهرستان تامین می نموده ولی ازآنجائیکه ادامه این امرکه همواره بامشکلات فراوانی توام است برای همیشه میسرنیست، استدعادارد مقررفرمائید ازاین پس شکرمورد نیازمستقیما از طریق آنسازمان ازنوع شکرهفت تپه باقید اینکه مرغوب آن جداگردد (چون‌رنگ یك نواخت نیست وغالبامختلف است) تامین گردد، بدیهی است هزینه اضافی وتفاوت بهاء ازآن جهت که مرغوب آن تحویلداری میشود مورد قبول است، قبلا ازلطفی که خواهید فرمود تشکرمی نماید.

باابرازاحترام
شرکت سهامی پخش‌قند و شکرتهران

۲۱۸٤ / ۲ / ۳ / ۵۰

ورود بدفتر اداره دبیرخانه سازمان قند و شکر
شماره ۳۳۳۹ تاریخ ۱۲/۲۲ ...

تهران بوذرجمهری ـ اول پامنار ساختمان

**فتوکپی نامه شرکت پخش قند و شکر تهران**

سازمان‌مرکزی‌قند وشکرایران
«شرکت سهامی»

تلفن ۵۳۴۵۲۷-۵۳۱۵۲۵ / ۵۳۷۸۲۷-۵۳۱۵۲۶
تلگرافی: مرکزشکر
خیابان پامنار ساختمان پخش کالا

شماره ۲۶۰
تاریخ ۱۳۵۱
خریدار شرکت پخش تهران
نوع جنس شکر
نشانی خریدار تهران ...... توسط آقای ...... تحویل تهران

| ملاحظات | بستانکار بسکر آیه حمل به‌شهرستان | شماره بارنامه حمل بشهرستان | شماره بارنامه رسیده بمرکز | مبلغ بدهکار ریال | مبلغ بدهکار د | فی ریال | فی د | وزن کیلو | وزن گرم | تعداد |
|---|---|---|---|---|---|---|---|---|---|---|
| ٤٤٤۳ | ـــ | ـــ | ٤۲۹۱۸ | ۲۶۵۱۰۰ | ـــ | ۲٤ | ۱۰ | ۱۱۰۰۰ | ـــ | ۳۲۰ |

کالای فوق در تاریخ ۱۳۵۱ تحویل گردیده است.
امضاء صادر کننده برگ فروش

**برگ فروش صادره از طرف سازمان مرکزی قندو شکر**

انتخاب کانال دلخواه بافشار یک دکمه

# بلموند

## باصفحه‌عظیم‌پانوراما

و تیونر تمام‌اتوماتیک‌الکترونیک

BELMONDE
electronic

**جناب آقای دکتر محمدحشمتی**

انتصاب شایسته آنجناب را بمقام‌معاونت وزارت فرهنك و هنر صمیمانه تبریك میگویم
**فتو گالری سایه ـ پرواند میکائیلیان**

# مسابقه‌ورودی‌مؤسسه علوم‌بانکی‌ایران

**اولین مسابقه ورودی موسسات آموزش‌عالی کشور مربوط به کارکنان بانکها، موسسات مالی‌واقتصادی ساعت ۹صبح‌روز جمعه ۱۲ خردادماه درموسسه علوم بانکی» برگذار میشود.**

**لازم‌است داوطلبان‌که‌ثبت نام‌نموده‌اند راس ساعت ۸ صبح در موسسه حضور بهم‌رسانند.**

**کارت ورود بجلسه در جلسه امتحان توزیع میگردد.**

# یک موفقیت استثنائی و بی نظیر

چهل و چهار دستگاه آپارتمان های لوکس چهار اطاقه که طبق اصول و موازین فنی با طرح جالب و مشخصات عالی در بهترین نقطه شهرآرا (نزدیک به‌اتوبان ونک) ساخته شده است‌باپارکینگ سرپوشیده‌وقیمت‌مناسب برای فروش‌عرضه‌میگردد.

قیمت با احتساب زمین و ساختمان و سایر تاسیسات متر مربع ۰۰۰ر۱۰ ریال با ۲۵ درصد وام بانکی.

دفتر فروش: محل آپارتمانها ـ تلفن ۹۷۶۳۸۰
نشانی شهرآرا بعد از کاخ خرم خیابان هفتم‌غربی ساختمانهای پنج طبقه
۱ـ۲ آ ـ ۱۵۶۲۲

**وکلای محترم دادگستری. همکاران ارجمند**

آقایان:
۱ ـ ولی‌الله شهاب فردوس
۲ ـ احمد احسان
۳ ـ ابراهیم فخرائی
٤ ـ حسین شایسته
۵ ـ علی امین‌پور
۶ ـ سعید پارسی
۷ ـ اکبر عطار کاشانی

برای انتخاب شدن به عضویت هیئت مدیره کانون‌وکلای دادگستری شایستگی دارند.

# اطلاعیه

کمیته نظارت برامتحانات نهائی دانش‌آموزان کلاسهای ششم دبیرستانها و داوطلبان آزاد شهر تهران برای رسیدگی بشکایات و پیشنهادات در اداره کل آموزش و پرورش تهران تشکیل گردید شرکت کنندگان در امتحانات میتوانندازتاریخ ۱۵ خردادماه ۵۱تا پایان‌امتحانات ازساعت۵تا۷بعدازظهر بوسیله‌تلفنهای ۳۱۳۰۰۱ ـ۳۱۳۰۰۲ـ ۳۱۳۹۷۰ـ ۳۱۳۹۷۳ سوالات و پیشنهادات خود را مطرح نمایند.

نبوی مدیر کل آموزش و پرورش تهران
آ ـ ۱۵۶۰۰

توزیع پرسش نامه های حج آغاز گردید

# شرائط سفرحج اعلام شد

**برای اولین باز زائران می توانند فرزندان ۱۵ تا ۱۸ ساله خود رانیز همراه ببرند**

**از بعد از ظهر امروزکار توزیع پرسش‌نامه‌های حج، بین زائرین متقاضی در ۲۳ مسجد آغاز شد. پرسش‌نامه‌ها شامل ۲ برگ درخواست سفر، یک برگ درخواست گذرنامه و ۳برگ ـ مشخصات (بجای رونوشت شناسنامه) است.**

دکترآزمون معاون نخست وزیرو سرپرست اوقاف‌امروز اعلام‌داشت: در پرسش نامه‌هایی که در اختیار متقاضیان قرار داده‌ایم، ذکر شده است: «اوقاف از قبول و ترتیب اثر دادن به‌تقاضای متقاضیانی که برای چندمین بار قصد سفر حج دارند، خودداری خواهد کرد و وجوه پرداختی‌آنان مستردنخواهد شد. اوقاف از این قبیل زائرین میخواهد که شخصا از تسلیم‌تقاضا خودداری کنند.

**شرایط سفر حج**

متقاضیان متولد ۱۳۱۲ تا۱۳۳۳ باید عین معافیت نظام وظیفه یا رونوشت برگ خاتمه خدمت خود را ضمیمه پرسش‌نامه کنند. کارمندان دولت نیزباید موافقتنامه اداره کارگزینی وزارتخانه متبوع خود رابه اوقاف تسلیم دارند.

زائرین همچنین بایدمبلغ ۱۰۰۰۰ ریال بابت عوارض خروج‌از کشور وتمبرگذرنامه و خدمات بهداشتی، به‌بانک ملی پرداخت ورسید آنرا تسلیم اوقاف کنند.

برای اولین بار اوقاف‌به زائرین اجازه داده است که فرزندان ۱۵ تا۱۸ ساله خود رانیز بعنوان‌همراه به سفر حج ببرند.

**بار و اسباب**

سازمان اوقاف، در پرسش‌نامه های حج، به زائرین توصیه کرده است، بار واسباب زیاد وجامه‌دان باخود به مکه نبرند زیرا از طرف سرپرست مربوطه یک جامه‌دان بزرگ به کلیه زائرین داده خواهد شد. زائرین میتوانند یک کیف دستی (ساك) با خودهمراه داشته باشند اما اگر بقچه و کوله‌پشتی و بسته و نظایر آنرا باخود بیاورند، در فرودگاه از حمل آنها ممانعت خواهد شد.

همچنین توصیه شده بیش از میزانی که سازمان اوقاف معین‌و اعلام میکند بسرپرستی که زائرین با او قرارداد خواهند بست، پول نپردازند یا سفته و چک و سند ذمه‌ای ندهند.

# معلمین جدیددر گروه قطعی استخدام میشوند

**فارغ‌التحصیلان‌دانشسرای عالی در گروه ۷ استخدام میشوند**

**معلمینی که بعد از تاریخ اول دیماه سال گذشته باستخدام وزارت آموزش و پرورش در آمده‌اند و مستقیما درکادر آموزشی انجام وظیفه میکنند، از بدو ورود بخدمت در گروه قطعی قانون استخدام کشوری قرار میگیرند.**

وزارت آموزش و پرورش‌طی بخشنامه‌ای که بکلیه نواحی آموزش و پرورش تهران و شهرستانها ارسال‌داشت‌دستور داد که مرحله دوم قانون استخدام در موردهر یک از کادر آموزشی این وزارتخانه که دارای سمت معلمی‌بوده ودر کودکستان، دبستان‌ودبیرستان بامر تدریس اشتغال دارند، پیاده شود و در گروه قطعی شغل خود با توجه به طرح طبقه بندی مشاغل معلمین‌قرار داده شوند.

با ارسال این دستور دیگر معلمین در گروه موقت قرار نمی‌گیرند، بلکه براساس ماده ۳۰ قانون استخدام کشوری و اجرای آن در بدو استخدام در گروه قطعی قرارمیگیرند.

با اجرای این دستور وزارت آموزش و پرورش فارغ ـ التحصیلان دانشسرایعالی عشایری‌که‌قبلا درگروه‌موقت یک قرار گرفته بودند اینک درگروه دو با دریافت مزایای دیگر قرار خواهند گرفت و فارغ‌ـ التحصیلان دانشسرایعالی سابقا بعنوان مدرک لیسانس در گروه ۶ قرار میگرفتند. با اجرای مرحله دوم قانون و طبقه بندی مشاغل در گروه ۷ استخدام میشوند، ضمنا معلمین‌لیسانسیه که برای خدمت در پستهای آموزشی استخدام میشوند، نیز در گروه ۷ قرار خواهند گرفت.

وزارت آموزش‌و پرورش‌برای آنکه از نظریات معلمین درمورد طرح طبقه بندی مشاغل مطلع شود و در صورت لزوم پیشنهاد اصلاح طرح را بنماید، کمیته‌ای را مامور رسیدگی کرد که این کمیته از اول هفته جاری رسیدگی به‌پیشنهادات اصلاحی معلمین را در مورد طرح طبقه بندی شروع کرده است.

**شماره ۱٤۰۸ تاریخ ۸ر۳ر۵۱**

**اداره بهداری شهرستان نوشهر جهت‌سه‌ماهه تابستان یك نفر پزشك عمومی استخدام مینماید ساعات خدمت بعداز ظهرها وشب هادر درمانگاه اورژانس نوشهر خواهد بود. از همکاران محترم متمنی است با بهداری نوشهر مکاتبه و مذاکره فرمایند.**

**رئیس اداره بهداری شهرستان نوشهر ـ دکتر منوچهر حاتمی**

**بدین وسیله شماره تلفن دکتر ابراهیم واردان معالج بواسیر بدون عمل جراحی و خانم دکتر مارگریت لودویك واردان به اطلاع بیماران محترم رسانده میشود شماره تلفن ۹۲۲۱۳۰ نشانی خیابان‌سیمتری روبروی ستاد ژاندارمری کوچه کاج شماره ۱۳**

**تشکر و سپاسگزاری**

از علمای اعلام، مقامات اداری، شخصیت های محلی، سروران ارجمند، همکاران، بستگان، آشنایان و دوستان گرامی‌که در مراسم تشییع و مجالس ترحیم و هفت جنت‌مکان مادر عزیزمان در اهواز و اصفهان باحضور خود یابوسیله‌تلفن و تلگرام، آگهی یانامه بابازماندگان ابراز همدردی و بذل محبت فرموده‌اند بی نهایت سپاسگزارمو از خدای بزرك سلامت و سعادت‌آن سروران گرامی را آرزوومندیم.

اهواز ـ خاندان سپهی دستجردی
آ ـ ۱۵۲۵۸

# افتتاح استخر جدیدهتل ونک

## جمعه ۱۲ خرداد۵۱