- نظارت بر مطبوعات وانتشارات ورسانه های گروهی جزو اختیارات مناطق خودگردان است
- استانداران وفرمانداران با تایید شورای ناحیه به پیشنهاد وزارت کشور خودگردان تعیین میشوند

«اطلاعات» بطور اختصاصی منتشر میکند

متن کامل طرح خودگردانی

۱۲ صفحه چاپ دوم

اطلاعات

پنجشنبه ۲۹ آذر ماه ۱۳۵۸ ـ شماره ۱۶۰۳۱ تکشماره ۱۵ ریال

به شوراهای محلی اجازه طرح قوانین محلی داده میشود دولت نظریات اصلاحی برای طرح خودگردانی را می پذیرد

در صفحه ۲

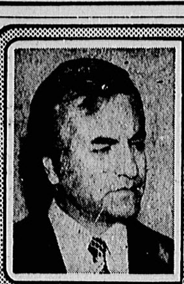

دانشجویان مسلمان پیرو خط امام اعلام کردند :

دلایل ارتباط امیر انتظام با «سیا»

در صفحه ۲

شرایط تبلیغات کاندیداهای ریاست جمهوری

حجت‌الاسلام هاشمی‌رفسنجانی عضو شورای انقلاب وسرپرست وزارت کشور در گفتگوئی با اطلاعات گفت :

انتخابات ریاست جمهوری براساس همان اصول قانون اساسی خواهد بود و تا آنجا که من میدانم محدودیتی برای کاندیداها در نظر گرفته نشده است بلکه صلاحیت‌هائی است و شرایطی است که یک کاندیدا باید داشته باشد و افرادی که خودشان را بطور منفرد کاندیدا کنند و یا گروه هائی آنان را کاندیدا کنند اسمیشان تا یک تاریخ معینی (که در لایحه اعلام خواهیم کرد)، به وزارت کشور تسلیم مینمایند و وزارت کشور پس از بررسی ، اسامی را به نظر امام خمینی میرساند و امام طبق یکی از اصول مواد قانون اساسی آن را تصویب و صلاحیت آنان را امضاء میکند و آنهائی را که صلاحیتشان از سوی امام تایید شد از سوی وزارت کشور رسما اعلام خواهد شد.

افرادی که کاندیدا هستند حداقل ۳ هفته و شاید هم بیشتر وقت تبلیغ به آنان داده خواهدشد تا برنامه های خود را اعلام کنند و قاعدتا باید رادیو تلویزیون وقت در اختیار آنان بطور مساوی بگذارد و مردم آزادانه به کاندیدای مورد نظر خود رای بدهند.

هاشمی رفسنجانی در مورد انتخابات مجلس شورای ملی نیز گفت : چون برای انجام این انتخابات فرصت بیشتری داریم سعی خواهیم کرد که این انتخابات به نحو احسن برگزار شود.

نحوه لغو بهره وامهای مسکن، کشاورزی وصنعتی

- لغو بهره شامل مانده بدهی وامهای قبل از سال ۱۳۵۸ نیز می‌شود

در صفحه ۲

امام خمینی در مراسم تشییع جنازه شهدا

درمیان اندوه هزاران نفر از مرد قم وگروههایی که از تهران و سایر شهرها به قم رفته بودند ، جنازه دکتر مفتح و دو پاسدار شهید تشییع شد. امام خمینی و آیات عظام ساکن قم در این مراسم شرکت داشتند.

در صفحه ۲

سخنان امام در جمع قهرمانان کشتی :

امام: دنیا در محکمه‌ای که در ایران تشکیل میشود شریک است

- ★ محاکمه شاه، محاکمه روسای جمهوری امریکاست
- ★ از همه متفکران ، سیاسیون و شخصیت‌های معتبر دنیا دعوت شده در محاکمه جنجالی شرکت کنند .

درصفحه ۱۰

روابط ایران با مراکش قطع میشود

وزارت امور خارجه جمهوری اسلامی ایران ، امروز اعلام کرد : با توجه به مصاحبه اخیر ملک حسن دوم ،پادشاه مغرب (مراکش) با مخبر مجله تایم که در آن صریحا نظر خصمانه خود را نسبت به انقلاب اسلامی ایران اعلام داشته و گفته است : تنها راه رهائی امریکا از بحران کنونی ، اشغال ایران است و باتوجه به اینکه بطور کلی رفتار دولت مغرب نسبت به انقلاب اسلامی ایران و رهبر عالیقدر آن، امام خمینی خصمانه است، تصمیم گرفته شد کارمندان سفارت جمهوری اسلامی ایران در مغرب جز یک نفر کارمند اداری به تهران فرا خوانده شوند.

از سوی دیگر، اطلاع حاصل شد که دولت مغرب نیز متقابلا کارکنان سفارت خود در ایران را فراخوانده است .

آگاهان سیاسی، اظهار عقیده می‌کنند که این مانور دیپلماتیک طلیعه قطع روابط بین دو کشور باشد .

حسنین هیکل روزنامه‌نگار معروف مصری در یک گفتگوی مطبوعاتی :

انقلاب اسلامی ایران، نفس تازه‌ای به نیروهای آزادیخواه جهان داده است

- ★ انقلاب ایران باید کمی به برادران عرب خود نزدیک شود
- ★ بدلیل طبیعت خاص ملت مصر نمی توانم خارج از مصر باشم و از سیاست مصر انتقاد کنم

در صفحه ۱۲

وحشت امریکائیها از تظاهرات در پاناما

در صفحه ۱۲

مهلت ۲۴ ساعته دادستان انقلاب به حسن نزیه ومقدم مراغه‌ای

دادستان کل انقلاب جمهوری اسلامی ایران ، از حسن نزیه و رحمت‌الله مقدم مراغه‌ای خواست ظرف ۲۴ ساعت، خود را به دادستانی کل انقلاب معرفی کنند . متن اخطاریه دادستان کل انقلاب جمهوری اسلامی ایران باین شرح است .

بسمه تعالی

آقایان : حسن نزیه و رحمت‌الله مقدم مراغه‌ای .

پیرو اطلاعیه قبلی ، چنانچه ظرف ۲۴ ساعت پس از اعلام این اخطاریه ، خود را به دادستانی کل انقلاب واقع در چهار راه قصر معرفی ننمائید ، دادستان مجبور است هرگونه اقدامی که در رابطه با آنها لازم بداند انجام دهد .

دادستان کل انقلاب جمهوری اسلامی ایران ـ [illegible]

ولتکن منکم امة یدعون الی الخیر

«حسینیه ارشاد»

بسمه تعالی

در برنامه فرداشب حسینیه ارشاد که از ساعت ۷ر۳۰ بعدازظهر شروع میشود جناب آقای محمد مجتهد شبستری شرکت خواهند داشت .

موضوع سخنرانی : انتخابات در جمهوری اسلامی

قبل از شروع برنامه صبح از ساعت ۶ر۳۰ شرح موج ضد امپریالیستی و تظاهرات قهرمانانه دانشجویان مقیم لوس آنجلس به پیروی از رهبر بزرگ انقلاب اسلامی ایران و پشتیبانی از دانشجویان پیرو خط امام و اعمال غیرانسانی پلیس امریکا و تبلیغات دروغین آنها ودفاع وکلا از دانشجویان در دادگاه ، توسط خانم الوازی دانشجوئی که تازه از آمریکا برگشته است باطلاع عموم خواهد رسید .

موسسه خیریه تعلیماتی و تحقیقات علمی و دینی حسینیه ارشاد

لوایح تازه‌ای که تصویب شده است

سازمان تأمین خدمات درمانی منحل شد

استخدام افراد ادیان غیر رسمی در ارتش ممنوع شد تا شش ماه کارمندان و کارکنان شرکتهای دولتی می توانند مشمول قانون استخدام کشوری شوند به سربازان ودرجه داران حق صف پرداخت میشود

شورای انقلاب یازده لایحه پیشنهادی وزارتخانه وموسسات دولتی را تصویب و برای اجرا به وزارتخانه ابلاغ کرد.

براساس لایحه قانونی راجع به شمول مقررات بازنشستگی و وظیفه قانون استخدام کشوری به کارمندان و کارکنان شرکت های دولتی مشمول قانون تامین اجتماعی، به این گروه از کارکنان و کارمندان شرکت‌های دولتی اجازه داده شد که در صورت تمایل میتوانند در مدت شش ماه از تاریخ ۱۰ر۹ر۵۸ درخواست کنندکه از لحاظ بازنشستگی و وظیفه مشمول قانون استخدام کشوری و تغییرات و اصلاحات بعدی آن گردند .

در این صورت حق بیمه سهم کارمندان وکارکنان که بصندوق تامین اجتماعی پرداخت شده بصندوق بازنشستگی مستقل و از تاریخ تغییر وضع بازنشستگی پرداخت کسور بازنشستگی (کارمندان و کارکنان) طبق مقررات صندوق بازنشستگی خواهدبود.

در صورتیکه ظرف مدت مذکور کارمند یا کارمندان چنین تقاضائی ننمایند، همچنان مشمول قانون تامین اجتماعی باقی خواهند ماند .

در قانون مذکور همچنین آمده است کارمندان وکارکنانی که از تاریخ تصویب این لایحه (۱۰ر۹ر۱۳۵۸) به استخدام شرکت های دولتی درآیند نیز ظرف شش ماه از تاریخ استخدام مجاز خواهند بود که درخواست نمایند از لحاظ بازنشستگی و وظیفه مشمول قانون استخدام کشوری گردند ودرصورت عدم درخواست قانون تامین اجتماعی بلحاظ بازنشستگی و وظیفه درمورد آنان مجری خواهد بود.

منع استخدام اقلیت غیر رسمی

براساس لایحه قانونی دیگری که از تصویب شورای انقلاب گذشته است استخدام کسانی که متدین به یکی از ادیان اسلام ، زرتشتی ، کلیمی و عیسوی نیستند در نیرو های مسلح جمهوری اسلامی مطلقا ممنوع است .

براساس یک تبصره این لایحه کسانی که متدین بیکی از ادیان مصرح در این قانون نبوده وقبلا به استخدام نیرو های مسلح جمهوری اسلامی ایران پذیرفته شده‌اند درصورتی که ارشاد شده و صادقانه اسلام را قبول نمایند کماکان در خدمت ابقاء والا از خدمت اخراج خواهندشد و براساس تبصره دیگر بازنشستگان ، موظفین و مستمری بگیران نیرو های مسلح جمهوری اسلامی ایران نیز در صورتی که بیکی از ادیان مصرح در اینقانون نباشند از دریافت حقوق مربوط محروم خواهندبود ، مگر آنکه ارشاد شده و صادقانه اسلام را قبول نمایند .

درجه‌داران و کارمندان غیر نظامی و همطراز آنان و افراد بازنشسته وموظف و مستمری‌بگیران آنان بعلت استضعاف از شمول تبصره فوق مستثنی میباشند.

ملاک تشخیص ارشاد و قبول دین اسلام ارائه مدرک کتبی ازیکی ازمراجع تقلید مبنی بر تبری از عقاید قبلی و تشرف به دین مبین اسلام و درج مراتب در یکی از روزنامه‌های کثیرالانتشار کشور می‌باشد.

حق صف و فنی نظامیان

براساس یک لایحه دیگر به وزارت دفاع ملی اجازه داده شد که براساس درجات نظامی از سرباز به‌بالا حق صف پرداخت شود و این میزان از یکهزار ریال تا ۶۰۰۰ ریال داده شود . این آئین‌نامه در ۱۶ ماده و یک جدول تصویب شده است و نیز براساس لایحه دیگر آئین‌نامه پرداخت حق‌فنی افراد نیروی زمینی ارتش جمهوری اسلامی اصلاح شد و به هرگروه براساس میزان مهارت و تخصص از ۱۵۰۰ تا ۸هزار ریال ماهانه پرداخت میشود.

لوایح دیگر

براساس یک لایحه دیگر به وزارت دفاع اجازه داده شد که وضع استخدامی آن گروه از درجه‌داران ارتش جمهوری اسلامی ایران را که دارای تحصیلات دوره کامل متوسطه یا معادل آن می‌باشند و حائز شرایط ورود بمراکز آموزش افسری نبوده و یا امکان ترقی خدمتی بصورت نظامی بنا بعللی برای آنان فراهم نیست درصورت درخواست براساس نیازمندی سازمانی خود و تخصص آنها برطبق مقررات استخدامی کارمندان غیرنظامی به کارمندی غیر نظامی تبدیل نماید. مشروط براینکه با احتساب دوره آموزشگاه درجه‌داری حداقل ده سال سابقه خدمت نظامی داشته باشند.

انحلال سازمان درمانی

شورای انقلاب تصویب کرد که شورای فنی قانون تامین اجتماعی برای تعیین درمان و بازنشستگی مشمول قانون خدمات درمانی با شرکت وزیر بهداری و بهزیستی یا نماینده او ـ رئیس هیات مدیره سازمان نظام پزشکی مرکز یا دبیر کل سازمان مذکور ـ رئیس بیمه مرکزی یا نماینده او و دو نفر از پزشکان آزاد به انتخاب وزیر بهداری و بهزیستی تشکیل شود. و اختیارات مجمع عمومی موضوع ماده ۳ قانون تامین خدمات درمانی کارمندان دولت به وزیر بهداری و بهزیستی واگذار وسازمان تامین خدمات درمانی منحل میشود.

در درگیری مسلحانه گروهها

۲ نفر در زاهدان کشته شدند

زاهدان ـ در جریان درگیری مسلحانه بین چند گروه در زاهدان ،دو نفر کشته شدند و حدود ۳۶نفر زخمی شدند.

درگیری مسلحانه پیش از ظهر امروز ، روی داد و هنگامیکه گروههای زیادی درجلسه سخنرانی دکتر ابراهیم یزدی شرکت کرده بودند بین آنان درگیری روی داد و منجر بهکشته شدن دو نفرو مجروح شدن ۳۶ نفر گردید.

آگهی استخدام دانشگاه جندی‌شاپور دانشکده زبانهای خارجی
بقیه در صفحه ۵

آگهی مربوط به پذیرش دانشجو در دوره فوق لیسانس دانشکده تحصیلات تکمیلی دانشگاه شیراز
در صفحه ۸

حراج بوردا

بوردا پارچه های معروف زنانه و مردانه خود را از شنبه اول دیماه بمدت ۱۰ روز شروع میکند . خیابان مصدق ـ ابتدای زرتشت
۲۷۵۸۷ـ۱

قابل توجه وزارت کشاورزی و سازمان دامداران متحرک در صفحه ۹

بانک اسلامی ایران

که بموجب تصمیم مجمع عمومی بسازمان اقتصاد اسلامی ایران تغییر یافته در محل جدید خود واقع در تهران میدان امام خمینی اول خیابان فردوسی کوچه خندان شروع بکار مینماید ضمن تشکر و قدردانی از خریداران سهام تقاضا دارد از تاریخ اول بهمن ماه ۱۳۵۸ تا پایان خرداد ماه ۱۳۵۹ با در دست داشتن اصل فیش بانکی به سازمان اقتصاد اسلامی ایران در نشانی فوق مراجعه نمایند تا ترتیب صدور گواهی خرید سهام بنام آنان داده شود. سهامداران محترم شهرستان ها میتوانند اصل فیش بانکی خود را بپیوست سفارشی بسازمان ارسال دارند تا گواهی خرید بنشانی‌ای آدرسی که تعیین مینمایند فرستاده شود .

تلفن های شماره ۳۱۲۹۹۹، ۳۱۲۱۱۲ـ ۳۰۱۳۵۹ـ پاسخگوی پرسشهای سهامداران میباشد .

قابل توجه خریداران تویوتا

تویوتا کارینا ۷۹ متالیک قهوه‌ای شماره شهربانی ۳۱۲۶۴ تهران ۲۵ شماره موتور ۳۵۷۹۴۳۸ به سرقت رفته و قابل خرید و فروش نیست
۶۵۷۱۰۹

حراج بوردا فرش وعتیقه در صفحه ۹

دلایل ارتباط امیر انتظام با «سیا» اعلام شد

عباس‌امیر انتظام، به‌اتهام همکاری باسازمان جاسوسی آمریکا «سیا» و ارتباط با آمریکا دیروز، از سوی دادستان کل‌انقلاب بازداشت شد.

بدنبال افشاگری‌دانشجویان پیرو خط امام، در باره عباس امیر انتظام، معاون سابق نخست‌وزیر دولت موقت جمهوری اسلامی ایران در سوئد و نقش وی درایفای رابطه بین ایران و آمریکا که دراخبار سراسری صدا و سیمای جمهوری‌نیز پخش شد، خبر گزاری پارس در تماس با یکی از دانشجویان‌پیرو خط امام کسب اطلاع کرد: انتظام از همان اوایل انقلاب، نقش رابط بین ایران و امریکارا برعهده داشته و اسنادی‌که بوسیله‌دانشجویان پیروخط امام بدست امده‌حاکی است که وی باتوجه به داشتن چنین نقشی‌اظهار تمایل‌کرده است که در کشور سوئد ظاهرا باعنوان سفیر ادامه خدمت دهد و در حقیقت راحت‌تر بتواند نقش خودرا در ارتباط با آمریکا ایفاء کند.

دانشجویان‌پیرو خط‌امام همچنین به خبرگزاری پارس گفتند: که اسناد و مدارک زیادی حاکی‌ازارتباط دائم عباس امیرانتظام با آمریکا بدست آمده استکه بزودی در اختیار مطبوعات و رسانه های گروهی قرار خواهد گرفت.

عباس‌امیرانتظام پریروزبه تهران آمده بود و بقرار اطلاع،هم‌اکنون دربازداشت بسر میبرد

همکاری با «سیا»

دو تن از دانشجویان‌مسلمان پیرو خط امام دیشب در یک برنامه تلویزیونی با ارائه‌اسناد و مدارکی اعلام کردند، عباس امیر انتظام سخنگوی دولت موقت سابق و سفیر ایران‌در سوئد با سفارت اشغالی‌آمریکا و «سیا» همکاری داشته و مقدمات مبادله اطلاعات بین‌دو کشور رافراهم می‌آورده‌است. یکی‌از دانشجویان در این‌مورد اعلام کرد:

«انقلاب ایران و نابودی رژیم منفور محمد رضا‌پهلوی‌خائن همیشه برای متوقف ساختن انقلاب ماسعی میشده است، بمخصوص از طرف امریکا. چون در جریان انقلاب ایران بزرگترین ضربات بهاین کشور وارد شده و بزرگترین پایگاه خود را از دست داده بود و ازآن بیم داشت که ملت های محروم و مستضعف بهحکومت برسند.

وی افزود: امریکا بفکر جبران افتاده و برای تضعیف انقلاب ایران سعی داشت بههر طریقی که میسر است سیل خروشان انقلاب ما را متوقف سازد.

امریکا برای تحقق این‌هدف شوم خود بـهر وسیله‌ای متوسل میشود، بهر نقشی دست میزند و سعی بـر آن دارد کمبا وسیله‌ای یاطریقی وضع رابجائی بکشاند که صهیونیزم رابطه‌دو جانبه‌داشته باشد.

رابطه‌ای که میرگردند به زمانی که گذشت یعنی زمان شاه خائن، زمانیکه یکقانون در ایران داشت و دستبه‌هر جنایتی میزد. ایران این‌مملکت فقیررا بقبرستانی تبدیل‌کردند و درطول حاکمیتش قبرستان هارا آباد کرده و روستا ها و دشتستان های ما نابود شد. امریکا دراین میان هیچ قانون بین‌المللی رارعایت نکرد. امریکا از سفارت خودش‌برای اهداف شوم خود استفاده کرد و محل سفارت تبدیل بهپایگاه توطئه‌ای برعلیه انقلاب ایران شده‌بود، وتحت لوای فعالیت های دیپلماتیک به جاسوسی می‌پرداخت. زمانیکه این مسئله برای ملتما روشن شد و مشخص گردید که هرگونـه توطئه از جانب امریکاست و امام نیزبارها فریاد زد و دانشجویان پیرو خط امام توانستند با تکیه به ارادملت ونیروی اراده ایمان این جاسوسخانه را تصرف کنند، سعی ما برآن بوده است کهبه نحوی جنایات و توطئه های امریکادر ایران را نشان دهیم نشان دهیم که امریکا به چه طریق توطئه میکرده است و اسناد همه جایی ازچگونگی انجام توطئه هاست.

اسناد مربوط به امیرانتظام

اسناد بدست آمده نشان‌می‌دهد که امریکا بچه طریق و توسط چه کسانی موفق به انجام توطئه میشده است و سند های بدست آمده نشان دهنده واقعیات به ملت است.

سند هائی که اخیرا به دست آمده است مربوط‌به فردی بنام «عباس‌امیر انتظام». شخصی که معاون نخست‌وزیر دولت موقت جمهوری اسلامی بود و در مرداد ماه گذشته به عنوان سفیر دولت در سوئدمنصوب گردید. اسناد بدست آمده همه مربوط به رابطه‌ایشان با این سفارت و به عبارتی با آمریکا بود کهبراساس احساس مسئولیتی که ما داشتیم و دینی که نسبت به ملت خود احساس می‌کنیم باید، افشاء کنیم. همانطوری که بارها گفتیم آمریکابرای انجام توطئه‌هایش از دوپایگاه سرمایه‌داران و روشنفکران استفاده می کرد. اینـدو پایگاه رکن اساسی‌حاکمیت آمریکا در ایران‌بود واسناد منتشر شده همه حاکی‌ازاین واقعیت است. روغنی‌ها، مراغه‌ای‌ها و درخشش هاهمه افرادی هستند که دریکی‌از ایندو خط قرار می گیرند.

در شرایطی که امام بارها هشدار داده بودند، گفته بودند که ما رابطه‌با آمریکا را برای چه می‌خواهیم. باید این رابطه قطع بشود و از طرفی‌گفته بودندهمه‌توطئه‌ها زیر سر آمریکاست و به دانشجویان طلاب وعلوم‌دینیه ودانش آموزان گفته بودند که حملات خود را نسبت‌به امریکا بیشتر کنید، در شرائطی که موضع امـام نسبت به آمریکا چنین است ما دیدیم که عناصری سعی دارند که با آمریکا رابطه برقرار کنند. سعی دارنـد که هدف شوم آمریکا تحقق یابد و شاید آمریکا بتواند موجب شود که دوباره وضع مانند زمان شاه گردد ،ولی اراده ملت، هدایت امام و مکتب راستین و روشن‌اسلام مانع‌اینکار است.ماامیدواریم که در برنامه های آینده‌نیز بتوانیم بطور روشنی اسنادرا ارائه دهیم. پس از آن‌یکی دیگر از دانشجویان‌پیروخط امام به افشاگری پرونده‌های بدست آمده پرداخت‌وگفت:

در جاسوسخانه آمریکـا مدارکی درباره آقای عباس امیرانتظام بدست آمده‌که امشب مقداری از مفاد این اسناد را به اطلاع‌ملت‌ایران می رسانیم و در برنامه های آینده نزدیک انشاءالله‌اسناد مشروح‌تری راتوضیح‌خواهیم داد.

در یکی از اسناد،تفسیری درمورد آقای‌عباس‌امیرانتظام به چشم می‌خورد که متن‌آن به شرح زیر است:

«توصیف کاردار‌بروس‌لین‌از امیرانتظام به‌عنوان‌یک‌شخص باهوش و نماینده بسیارماهر دولت ایران در سخن گفتن کاملا صحیح است. انتظام‌در حقیقت علاقه به ادامه تماس با آمریکا دارد و بنظر می‌رسد خالصانه می‌کوشند تا دوباره روابط دوجانبه خوبی بین ایران و آمریکا برقرار کند.

سفارت گفتگو باامیر انتظام‌را در حدامکان‌ادامه‌خواهد داد.»

این نشان دهنده آن است که امیر انتظام علاقه به‌ادامه تماس با آمریکا را دارد و تلاش اواین است که روابط دوجانبه مجددی بین ایران و آمریکا برقرار شود.

در سند دوم نقش «سیا» ظاهر میشود. «سیا» از کاردار آمریکا در استکهلم میخواهد که به انتظام اطلاع دهد که ما حاضریم تبادل اطلاعات بعد از دهم سپتامبر انجام بشود. این سندنشان دهنده آن‌است کهامیر انتظام قبلا تقاضای چنین کاری‌یعنی‌تبادل اطلاعات راکرده کهاز طرف «سیا» اطلاع داده میشود حاضرنداین تبادل اطلاعات‌پس‌ازدهم‌سپتامبر انجام گیرد.

در سندسوم هدف آمریکا وهدفهائی راکه آمریکاعمدتا با ارتباط با این افراد دنبال میکرده‌است دقیقا مشخص می کند.

دراین سند آمده است «ما فکر میکنیم که در ملاقاتهای اولیه تاجائیکه ممکن است طوری وانمود کنیم که ما را از آشوبهای داخلی دولتی و کشوری ایران مبرا سازند. البته این کار مشکل خواهد بودولی باید بایك تلاش‌مداوم پی‌گیری شود.

این عبارت کوچك بازنشان میدهدکه آمریکا در حوادث داخلی ایران دست داشته و تلاشی برآن داشته از طریق ارتباط اینطور وانمود کند که آمریکا دراین حوادث نقشی نداشته و اضافه میکند کهاین کار مشکل خواهدبود.

در استکهلم خیلی‌راحت‌تر میتوانند مسائل را دنبال‌کنند چون نه چشمی و نه گوشی از ملت‌ایران مواظب آنها نخواهد بودو خیلی هم خوشبین بودند که بتوانند این قضایا را در مدت چندماه حل کنند.

سند دیگر باین عبارت‌است انتظام خوشبین بود که سفرش به سوئدباعث آن نخواهد بود که وظیفه‌اش بعنوان کانال ارتباطی بین ایران و آمریکا قطع شود. او میگفت: ارتباط نیز ساده‌تر خواهدشد و در آنجا بهتر از واشنگتن‌وتهران میتوانیم حرفها رابزنیم .بعلاوه او بطور منظم ماهی یکبار، به‌ایران خواهدآمد و وقتی از او در مورد تعیین سفیر برای آمریکا سئوال شد گفت: که ممکن است یکی دو ماه طول بکشدو خوشبین بود که‌خودش نامزد این مقام خواهد شد.

باز مشخص است که هدف آنها این بوده است که‌در استکهلم میتوانند بهتر و راحت‌تر صحبت کنند و هدفشان را دنبال نمایند و میکوشیده است که بعنوان سفیر ایران به امریکا برود.

سند دیگربامتن عبارت‌باین شرح است: امیرانتظام یادداشت کرد و گفت: که در ملاقات آینده‌اش درتهران در هفته آینده مسئله رافقط بخاطر جلب رضایت خاطرما حل خواهد کرد. داشبنل، یاوتوصیه کرد که درمورد بازگشتش بتهران باکاردار «بیل‌دین»تماس بگیرد.

در اینجا امیر انتظام باین موضوع نیز اشاره میکندکه صحبت‌هائی که هفته آینده در تهران خواهیم کردصرفا در جهت جلب رضایت شما خواهد بود. ،این خود میزان وابستگی وسرپرستی را میرساند.

«داشبنل» ، که در این سند به نامش اشاره میشود یکی از ماموران سازمان (سیا) است که در دوران بعد از انقلاب در یکی از پست‌های سفارت آمریکا در تهران مشغول خدمت بوده و ضمنا از آن ببعد تماس با امیرانتظام را برقرار کرده است مسئله‌دیگر اینکه‌اشبنل باو توصیه میکند که‌درمورد بازگشت‌خودبتهران‌باکاردار، بیل‌دین، تـماس بگیرد. بیل‌دین در حال حاضر در گروگان ملت‌ایران است و امیرانتظام هنـگام سفرش بایران باو توصیه میشود که بابیل‌دین برای بهبود روابط تماس گرفته شود.

دانشجویان‌پیرو خط‌امام در خاتمه افشاگری خـود اعلام داشتند که عباس‌امیرانتظام که اکنون در ایران بسر میبرد بنابحکم دادستان کل انقلاب بازداشت شده است.

مصاحبه حسنین هیکل با امام خمینی

دیروز امام امت حضرت آیت‌الله العظمی امام‌خمینی در اقامتگاه خود حسنین هیکل روزنامه‌نگار معروف مصری را بحضور پذیرفتند.

در این ملاقات حسنین هیکل از رهبرانقلاب اسلامی ایران پرسید دولت امریکاو کارتر دست به جنگ‌تبلیغاتی علیه انقلاب ایران زده و تهدید های اقتصادی‌واحیانا نظامی میکند نظر حضـرت عالی چیست؟

امام در پاسخ گفتند: ما یکملت ضعیفی‌هستیم دردنیا وسائل تبلیغاتی گسترده در اختیار نداریم و دنیا برضد ما تبلیغات سوء میکند و همه قلم های خارج بر ضد انقلاب اسلامی ما بسیج شده استو همه رادیو های خارجی‌علیه ماتبلیغ‌می‌کنند معذالک‌انقلاب ما معجزه بوده بازهم این قافله به‌جلو میرود وجلوتر همخواهد رفت‌امام افزودند: این معنی که شما میگوئید آقای کارترتشرزده‌وخواسته است ما را بترساند، این نظیر همان تشری است که آن حیوان میزند و من‌حیفم میاید که مثل بزنم به شیر، که میگویند وقتی که مقابل دشمن میایستد همفریادمیزند و هم دمشرا حرکت میدهد، فریاد میزند برای اینکه طرف مقابل را بترساند ومی‌ترسد از این‌جهت‌که ازاو چیزی خارج میشود ، و دمش را حرکت میدهد برای اینکـه میانجی پیدا کند، من حیفم می‌آیدکه او را‌به‌شیر تشبیه کنم لکن یک موجودی است که همین کار ها را دارد میکند این هیاهو و این‌فریاد ها و ترساندن ما از اقدام نظامی و دخالت نظامی این حرفها کهنه شده استلهذا یک دفعه چیزی میگوید و دفعه‌دیگر فورا مطلب را عوض میکند خلاف‌اینهاهمان فریاد هائی است که ان حیوان برای ترساندن‌طرف مقابل میزند.

امام در ادامه سخنانش‌با حسنین‌هیکل گفتند :الان‌ملت های اسلامی و ملت های‌غیر اسلامی همه توجهشان بـه اینجااست و دلهایشان با ما است شما اینرا بدانید اگر سرنیزه سادات ازسر مردم مصر برداشته شود ملت‌مصر با ما است تشرهای کارتر نظیر همان تشری است که آن حیوان میزند ماهمینا نداریم بترسیم، یک قومی میترسند که بر ایشان مردن مسئله باشد شما بروید در بین آن مردم به‌بینیدمنطقشان چیست ، اینها میگویند می‌خواهیم شهید بشویم ، همین امروز که روزنامه را مطالعه میکردم دیدم همسر مرحوم آقای مفتح گفته‌است که ما افتخار می‌کنیم که‌شهید دادیم، یک مردمی‌که‌بانوانش اینطور باشند که به شهادت سرپرستشان آنهم یک همچون سرپرستی افتخار میکنند و بسیاری از این مادران کـه جوانان خود را از دست دادهاند نزد من میایند و می‌گویند باز هم جوان برای شهادت داریم که تقدیم کنیم، کارتر یکچنین ملتی رابا تهدید نظامی می‌خواهـد بترساند ،دولت‌آمریکاخودش باید از اینگونه حرف ها بترسدکه به آن اعتقادندارد.

شرکت امام و آیات‌عظام درمراسم تشییع جنازه دکتر مفتح ودو پاسدار شهید

درمیان سوگ و اندوه فراوان اقشار مختلف مردم‌قم عصردیروز جنازه شهید دکتر محمد مفتح سرپرست‌دانشکده الهیات ومعارف اسلامی وسه تن از پاسداران انقلاب‌اسلامی ازمدخل شهر و میدان امام خمینی با شرکت هزاران نفر از گروههای مختلف مردم بویژه روحانیون دانش‌آموزان دانشجویان و بازاریان طی یک مراسم باشکوه وروحانی بهحرم مطهر حضرت معصومه علیهاسلام تشییع شد.

درقم ، امام خمینی درساعت شانزده درمیان ازدحام و انبوه فشرده تشییع کنندگان ، دراین مراسم شرکت کردندو براساس همین گزارش ، چند تن‌از آیات عظام نیز درمراسم تشییع جنازه دکتر محمد مفتح وپاسداران شهید حضور داشتند

فرستاده اطلاعات از قم گزارش داد جنازه دکتر مفتح و پاسداران شهید،در صحن‌مطهر حضرت معصومه (ع) بهخاک سپرده شد.

دیدار هیات اعزامی با امام خمینی

پیش، از ظهر دیروز آقایان دکتر محمد علی‌هادی و حجت‌الاسلام سید هادی مدرسی دو تن از اعضای هیئت اعزامی از سوی شورای انقلاب به چند کشور عربی و فرانسه با امام خمینی دیدار وگفتگو کردند . این هیات، به منظور تشریح مواضـع سیاسی و انقلابی‌جمهوری اسلامی ایران بخارج ،سفر کرده بود.

آقایان دکتر هادی‌وسیدهادی مدرسی در دیدار با امام گزارش سفر خود را بـه استحضار رهبر انقلاب اسلامی ایران رساندند.

مجلس ترحیم دکتر مفتح

امروز هیات علمی مدرسه الشهداء اعلام کردکه بمناسبت شهادت حجت‌الاسلام دکترمفتح و دو پاسدار جانباز ایشان ، غروب امروز (۲۹ آذرماه) ، پس‌از نماز مغرب و عشاء از سوی حضرت آیت‌الله علامه نوری مجلس ترحیمی‌در محل مدرسه واقع‌درخیابان مجاهدین نرسیده به میدان شهداءمنعقد خواهدبود.

مجلس ترحیم

دفتر آیت‌الله العظمی مرعشی نجفی امروز اعلام کرد: از سوی حضـرت آیت‌الله العظمی سیدشهاب‌الدین مرعشی نجفی بمناسبت شهادت حجت‌الاسلام دکتر محمد مفتح مجلس ترحیمی فردا شب در حسینیه‌آیت‌الله مرعشی نجفی در قم منعقد می‌باشد.

سخنرانی حجت‌الاسلام حاج حسین خمینی در «جاما»

ساعت ۶ بعد از ظهر روز جمعه سی‌ام آذر ماه حاج‌آقا سیدحسین خمینی در محل جنبش انقلابی مردم مسلمان ایران «جاما» واقع در خیابان فلسطین جنوبی ـ چهار راه حشمت‌الدوله سخنرانی می ـ کند. در اطلاعیه «جاما» که بهمین مناسبت منتشر شده آمده است : « روز جمعه ۳۰ آذر ماه ساعت ۶ بعد ازظهر، برادر مجاهد حاج سید حسین خمینی در محل جنبش انقلابی مردم مسلمان ایران «جاما» سخنرانی خواهند کرد ».

طرح کامل خودگردانی

مهندس هاشم صباغیان‌عضو هیات ویژه حسن نیات دولت در کردستان در مورد طرح پیش نویس حقوق و وظایف مناطق‌خودگردان درگفتگوئی با اطلاعات گفت: از کلیه‌مردم ایران و خصوصا احـزاب سیاسی تقاضا می شود که نظریات اصلاحی خـود را حداکثر ظرف مدت دو هفتـه به دبیرخانه هیات ویژه دولـت برای کردستان در ساختمان نخست‌وزیری واقع درخیابان فلسطین ارسال دارند.

متن کامل پیش نویس حقوق ووظایف ناحیه های خود-گردان کشور جمهوری اسلامی‌ایران بشرح زیراست:

حقوق و وظایف ناحیه‌های خود ـ گردان کشور جمهوری اسلامی ایران

الف ـ حقوق

هر ناحیه خودگردان حقوق زیر را دارد:

۱ـ کارهای وابسته بدفاع ملی(ارتش) و مرزبانی، سیاست خارجی، امور اطلاعاتی ، بازرگانی‌خارجی و امورگمرکی برنامه ریزی عمومی اقتصادی برای سراسر*کشور ، تنظیم بودجه عمومی، سیستم اداره عمومی پولی و بانکی، اخذ اعتبارووام از خارج و داخل کشور، تعیین میزان مالیات های مستقیم و غیر مستقیم ، خطوط مواصلات عمومـی (تلفن‌وتلگراف و پست‌عمومی) امور ترابری و راه (بزرگ راههای سراسری ، خطوط آهن، هواپیمائی و کشتیرانی کشوری) صنایع سنگیـن از جمله صنایع نفت و گاز و پتروشیمی و ذوب اهن و بهره‌برداری از کانالهای‌بزرگ در اختیار دولت خواهدبود وناحیه های خود گردان‌تمام امور محلی رادر زمینه های برنامه‌ریزی برای عمران‌منطقه خرج بودجه‌هائی کهبه ناحیه تعلق میگیرد، رشد کشاورزی واقتصاد روستائی ، پرورش و اموزش‌و کارهای فرهنگی، بهداشت و درمان، راهسازی ناحیه‌ای، شهر سازی و تامین خانه برای اهالی شهـر و روستا، مطبوعات و انتشارات و رسانه های گروهی ناحیه‌را اداره خواهند کرد.

۲ـ کار بدستان اداره های ناحیه خود گردان که امور محلی را اداره می کنند بـه پیشنهاد شورای ناحیه و تصویب وزارتخانه‌مربوط در دولت بکار گمارده خواهند شد که در برابر شورای‌ناحیه خودگردان و نیز در برابر وزارتخانه مربوط مسئـول خواهند بود ولی کاربدستان اداره‌هائیکه وظیفه‌هـای مربوط به دولت مرکزی را بعهده دارند به پیشنهـاد وزارتخانه مربوط و تائید شورای ناحیه خودگردان‌بکار گمارده میشوند.

تبصره‌ـ استاندار و فرمانداران به پیشنهاد وزارت کشور و تائید شورای ناحیه خود-گردان بکار گمارده میشوند.

۳ـ کارهای دادگستری در مرحله نخستین و پـژوهش بعهده دادرسانی است که از سوی شورای ناحیه خـود-گـردان پیشنهاد و پس از تصویب دولت بکار خواهند پرداخت ولی رای آنها در دیوان‌عالی‌کشور قابل‌رسیدگی فرجامی خواهد بود.

۴ـ انتظامات ناحیه برعهده کاربدستان ناحیه خودگردان است نیرو های انتظامی(پلیس شهری و روستائی) زیر نظر رئیسانی خواهد بود که به پیشنهادوزارت کشور(شهربانی و ژاندارمری) و تائید ناحیه خودگردان بکار گمارده مـی شوند.

۵ـ شورای‌ناحیه خودگردان میتواند برای اداره امورمحلی بارعایت سنن و آداب‌ورسوم و مذهب محل از جمله‌درمسائل مربوط به تعلیمات دینی و احوال شخصیه (ازدواج ،طلاق ارث و وصیت) قوانینی در چهارچوب قـانون اساسی جمهوری اسلامی ایران تدوین و تصویب و بموقع اجـراء بگذارند.

تبصره ـ بدیهی است این قانون بایستی به تصویب‌نهائی شورای نگهبان برسد.

۶ـ مذهب اکثریت مردم هر ناحیه خود گردان طبق ماده ۱۲ قانون اساسی جمهوری اسلامی ایران در قلمرو آن رسمیت محلی دارد و دیگر دین‌ها و مذاهب و پیروان آنها مورد احترام و دارای حقوق برابر با اکثریت مردم خواهند بود.

۷ـ ناحیه‌خودگردان حق‌دارد علاوه‌بردریافت و طرح‌بودجه‌ای که بعنوان سهم ناحیه ازبودجه کل کشور دریافت میدارد عوارض در محل وضع کند تا باسرعت‌بیشتری بتوان‌نیازمندی های ناحیه را رفع کرد.

۸ـ دولت در تقسیم بودجه عمومی بطریقی اقدام مینمایدکه مناطقی که درگذشته به آنها ستم بیشتری رفته است جبران عقب ماندگی رابنماید.

۹ـ در هر ناحیه خودگردان ایران همه حزب ها وسازمان های سیاسی کشور ایران و نیز سازمان های صنفی وانجمن های مذهبی وفرهنگی برمبنای قانون اساسی‌جمهوری اسلامی ایران آزاد خواهند بود.

۱۰ـ درهرناحیه خودگردان تدریس زبان قومی از جملـه کردی برای کردها و بلوچی برای بلوچها و آذری برای آذربایجانی ها و زبان مادری برای اقلیت های ساکن ناحیه خود گردان مانند ارمنی ، آسوری ، عبری آزاد خواهد بود از کلاس اول دبستان به بالا همراه با زبان فارسی تدریس خواهد شد .

ولی تدریس درسها بزبان فارسی که زبان ملی و مشترک همه قومهای ایرانی واقلیت ها است خواهد بود و تا پایان دوران تحصیلی تدریس زبان قومی بهمراه تدریس ادبیات آن ادامه خواهد یافت .

ناحیه خودگردان سازمانده شبکه آموزشگاهی (دبستان‌و دبیرستان) وبرنامه ریزی‌تدریس بشرح بالا زیر نظر وزارت آموزش و پرورش خواهد بود.

۱۱ـ نامه‌نگاری در هر ناحیه خودگردان بزبان فارسی‌وزبان قومی هردو رسمیت دارد ولی مکاتبه میان اداره‌های آن‌ناحیه و با دولت و یا سایر ناحیه‌های خودگردان تنها بزبان فارسی خواهد بود.

۱۲ـ درهر ناحیه خود-گردان یکدانشگاه‌یادانشکده های علوم و فنون مختلف تاسیس خواهد شد که در آن بزبان فارسی تـدریس می شود ولی دارای یک رشته فرهنگ وادبیات‌قومی خواهد بود و در دانشگاه تهران نیز دانشکده زبان و فرهنگ و ادبیات قوم های ایرانی تاسیس می‌گردد.

۱۳ـ هرناحیه‌خودگردان دارای‌مرکزرادیو وتلویزیون محلی می‌باشد که تابع‌صدا و سیمای جمهوری اسلامی ایران مي باشد ولی ساعت هائی ازآن صرف برنامه‌های محلی خواهد شد همچنین چاپ مطبوعات و نشریـات بزبان قومی‌آزاد خواهدبود ودولت مرکزی بنابه‌تقاضای ناحیه خودگردان بتوسعه فرهنگ قومی در تمام‌زمینه ها کمکهای ممکن خـواهد کرد.

ب ـ وظایف

هر ناحیه خودگردان‌وظیفه های زیر را دارد :

۱ـ از استقلال و تمامیت ارضی و حاکمیت کشور با قاطعیت دفاع کنند و همواره درحفظ وحدت ملی‌ایرانیان کوشا باشد .

۲ـ در راه تحکیم وحدت ملی همه قوم های ایران از تمام‌وسائل از جمله حزب‌ها و سازمان های سیاسی و انجمن‌های مذهبی و کمیته های صنفی، فرهنگی وغیره و نیز از رسانه‌های گروهی رادیو و تلویزیون‌مطبوعات و نشریات بهره‌گیری کند .

۳ـ قانون اساسی کشور و دیگر قانون های عادی‌که برای سراسر کشور تدوین وتصویب می گرددرا رعایت کند و مواد و مفاد آنهارا بمورد اجراء بگذارد وکلیه کاربدستان ناحیه‌خودگردان را در برابر قانون‌های‌جاری مسئول بشناسد .

۴ـ در مورد زمینه های اقتصادی ، انتظامی، فرهنگی و غیره طی گزارش هائی‌که چگونگی آن‌باید روشن‌باشد، دولت جمهوری اسلامی ایران را در جریان‌خواهد گذارد .

۵ـ در هنگام های معین کسانی را که به سن قانونی می‌رسند برای گذراندن یک دوره خدمت سربازی‌به‌ارتش جمهوری اسلامی ایران معرفی خواهد کرد .

۶ـ حداکثر تسهیلات را در قلمرو ناحیه خودگردان برای استقرار پادگان‌ها و آمد ورفت یگان‌های ارتش جمهوری اسلامی ایران و تامین نیازمندی های آن‌هـا فراهم خواهد کرد.

نحوه لغو بهره وامهای مسکن وکشاورزی

لغو بهره وامهای مسکن، کشاورزی ، صنعتی ومتفرقه قطعیت یافت و جزئیات آن ظرف چند روز آینده‌ازسوی ابوالحسن بنی‌صدر وزیرامور اقتصادی و دارایی اعلام می گردد .

حذف بهره از آغاز سال ۱۳۵۸ در مورد وامها اعمال میشود ، این مقررات علاوه بروامهائی که طی ۹ مـاه گذشته دریافت شده است شامل مانده بدهی وامها در سال جاری نیز خواهد شد .

جزئیات ضوابط لغوبهره وامها و همچنین بهره پس-اندازها قرار بودامروزتوسط وزیر امور اقتصادی و دارائی اعلام گردد ولی چون امروز وزیر امور اقتصادی ودارایی برای انجام مذاکراتی بهقم رفت اعلام این تصمیمات به روز یکشنبه هفته آینـده موکول گردید .

بنی‌صدر وزیرامورواقتصادی و دارائی در گفتگوئی اظهار داشت براساس تصمیمات اتخاذ شده به کسانی کـه صاحب پس‌انداز دربانکهـا هستند درآمد خاصی تعلق خواهد گرفت و این درآمد از درآمد سابق آنها بیشتر خواهد بود .

بنی‌صدر افزود:این‌درآمد نه‌بهره است و نه پاداش عنوان آن هفته آینده رسما اعلام خواهد گردید .

بنی‌صدر در مورد اجرای طرح لغو بهره گفت امـام تاکید دارند که این طرح با قدرت اجرا شود تا دنیا سرمشق بگیرد والگوئی‌شود برای سیستم های بانکی‌دنیا.

ادغام بانکها

در پی اظهارات وزیرامور اقتصادی و دارائی‌امروزگفته شد وزارت امور اقتصادی و دارائی طی يك هفته آینده ضمن اعلام ضوابط لغوبهره وامها و پس‌اندازها چگونگی ادغام بانکها را نیز اعلام می کند .

همچنین گفته میشود بـه وامهائیکـه از ایـن پس بانکها پرداخت خواهد کرد و مانده بدهی وامهای قبلی کارمزد تعلق خواهد‌گرفت.

این کارمزد درصد بسیار کمی است که با توجه بـه هزینه های بانك‌درنظر گرفته شده و احتمالا حداکثر آن از ۳تا ٤ درصد وام بیشتر نخواهد بود .

بعلاوه این کارمزد به‌تمام وامها تعلق نمی گیرد و وام های کم ضمن اینکه بهره ندارد از پرداخت این نوع وامها که معمولا بـرای احتیاجات ضروری استفاده‌می شود کارمزد نیز دریافت نخواهد شد . بررسی نرخ کارمزد وامها از چندی‌پیش توسط گروهی‌ازکارشناسان در وزارت امور اقتصادی و دارائی انجام شد و در این بررسی هزینه خدماتی و مصرفی بانکها مورد محاسبه قرار گرفت .

پس‌اندازها

باین ترتیب از این پس ارزش افزوده و یا سودبرای سرمایه بانکها درپرداختوام به مردم منظور نمی شود و کارمزد دریافتی‌ازوامهاصرفا در جهت تامین هزینه هـای مربوط به پرداخت حقوق و دستمزد و سایر خدماتـی مصرفی بانکها می‌باشد .

این کارمزد با توجه بمقدار وام متفاوت بوده و هرچه وام بیشتر باشد رقم کارمزد بیشتری نیز به آن تعلق می گیرد .

طرح‌لغو بهره همچنین‌شامل وامهائی که قبلا مردم از بانکها دریافت کرده‌اند نیز می شود و بانکها مکلفند ازاعلام مقررات جدید مانده بدهی دریافت‌کنندگان وامها را در آغاز سال ۱۳۵۸ به بعد محاسبه کرده و سپس نسبت به‌وجوه‌مانده مقررات جدید را اعمال نمایند،برای اجرای این مقررات ازهفته آینده نحوه ادغام بانکهاکه قانون ملی شدن آن‌ها را مرداد ماه سال جاری اعلام شد تعیین می شود .

طبق تصمیم وزارت امور اقتصادی‌و دارائی باستثنای چند بانک‌دولتی مانندرهنی، ملی و سپه بقیه بانك های ملی احتمالا در ۲ یا ۳بانك دیگر ادغام گیرد و این‌بانکها در بانکهای ادغام‌شده بکار خود ادامه خواهند داد .

با ملی شدن بانکها۲٤بانک خصوصی ایرانی و مختلط که با سرمایه‌گذاری مشترک خارجیان در ایران تاسیس شده بود در اختیار دولت قرار گرفت و این‌ بانکها حداکثر در ٤ بانک ادغام می شود .

بانکهای ملی وسپه‌کماکان باقی خواهند ماند و بانک های صنعتی دربانک‌توسعه صنعتی و معدنی وبانکهای ساختمانی و شرکت هـای پس‌انداز مسکـن در بـانک رهنی ایران متمرکز خواهد شد. سایر بانکها در ٤بانک قدیمی و پرشعبه ادغام‌شده و تحت مدیریت یک هیئت مدیره مشترک ادارمخواهند شد.

اعضای هیات مدیره

اعضای هیئت مدیره مشترک بانک‌ها تعیین شده‌اند و اسامی آنها در طول هفته آینده منتشر خواهد شد.

از جمله اقدامات دیگردر مورد بانکهـا اجـرای یک مقررات واحد استخـدامی است .

با توجه باینکه در طرح‌لغو بهره میزان کارمزد وامها و ارزش افزوده پس‌انداز هـا در تمام بانکها یکسان‌خواهد بودمقررات‌استخدامی‌واحد و مشابهی نیز در بانکهـا بمورداجرا گذارده میشود. این مقررات تهیه شده و ضوابط‌استخدامی‌وپرداخت دستمزد دربانکها بمشاغل مختلف تعیین شده‌است.

براساس این ضوابط‌حقوق و اضافه‌کاری و فوق‌العاده شغل در کلیه بانکها بـرای کارکنان آن یکسان خواهد بود و حقوق و مـزایـای شغلی تمام‌کارکنان بانکهائی که هم‌اکنون در سطح‌پائین‌تری قـرار دارد هماهنگ خواهد شد.

مالیات حقوق

از سوی دیگر با اجرای این ضوابط میزان مالیات، حقوق کارکنان بانکهاتغییر کرده وهمان معافیت مقرر در قانون مالیات‌ها که برای کارکنان دولت درنظر گرفته شده است در مورد کارکنان بانک های ملی شده اجرا میشود.

بموجب این مقررات مالیات حقوق مانند دستمزد درتمام بانکها یکسان می شود و کارکنان بانک های ملی‌شده از ۵۰ درصد معافیت مالیاتی حقوق استفاده می‌کنند.

در قانون مالیات‌ها برای کارکنان دولت‌تا‌سقف‌مشخصی معافیت مالیاتی برقرار شده که مقدار آن تقریبا نصف مالیات پرداختی از سوی کـارکنان شرکت هـای خصوصی‌وبطورکلی‌کارکنان سازمان‌ها و موسسات غیر دولتی است.

کاروان شام
در اربعین سیدالشهدا
تلفن۹۳۹٤۵۶ شاه‌آبادی
آـ۲۷۰۰۱

خانه پیش ساخته
تلفن ـ ٦۵۰٦۹۰

بنی‌صدر روزیر دارائی :

بهره وام‌ها از اول سال ۱۳۵۸ بخشوده میشود

عصر دیروزشورای‌انقلاب طی‌برگزاری یك‌جلسه‌طولانی که تا ساعت ۲۲ ادامه یافت به امور مختلف رسیدگـی کرد.

مسائل کردستان

مهندس سحابی نخستین کسی بود که زودتر‌ازدیگران جلسه را ترك کرد خبرنگار ما درباره مذاکره پیرامون اوضاع کردستان از سحابی سئوال کرد. عضو هیئت رسیدگی به مسائل کردستان گفت : تنها خبری که می‌توانم‌پیرامون آن‌سخن‌بگویم اینست که ما فردا (امروز) مجددا به کردستان خواهیم رفت و مذاکرات خودرادنبال خواهیم کرد.مهندس‌سحابی ضمن تایید این موضوع که مهندس صباغیان هم عضو هیئت خواهد بود گفت : ما در کردستان مذاکرات خود را همچنان دنبال می کنیم‌تا بتوانیم مشکلات موجود را از پیش پای مردم‌برداریم .

از سحابی سئوال شد در کردستان با چه کسانـی صحبت خواهید کرد،سحابی گفت :باتمام مردم کردستان، قشرهای‌مختلف درقهوه‌خانه‌ها مساجد ، دکاکین و همه جا وبا همه کس مگر با بعضی گروه های خاص که‌برخلاف اصول دمکراسی می‌خواهند عقاید خود را به مردم‌تحمیل کنند . از سحابی سئوال‌شد تاچه‌حد به حل مسئلـه کردستان اطمینان دارید و امیدوار هستید،سحابی گفت: حل مسئله کردستان بیشتر به حسن نیت افرادی بستگی دارد که حساسیت منطقه و موقع کشور را درك کنند؛ بدون‌شك‌حل‌مسئله کردستان به حسن‌نیت طرفین بستگـی دارد. «صادق قطبزاده» پس از ترك جلسه شورای‌انقلاب از سوی خبرنگاران خارجی‌و داخلی محاصره شد ولـی حاضر نشد درباره جلسـه و کمیسیون های شوراحتی‌یك کلمه سخن بگوید .

ابوالحسن بنی‌صدر وزیر دارایی و امور اقتصادی به خبرنگاران گفت بهترین خبری‌که میتوانم‌بشما بگویم اینست بخصوص که ازآغاز سال‌جاری‌وام مسکن گرفته‌اند از پرداخت بهره آن معاف خواهند بود . بنی‌صدر در گفتگوی دیگری اعلام کرد بهره وام های دیگر نیز از آغاز سال ۱۳۵۸ بخشوده‌می شود .

ازبنی‌صدر درباره کسانیکه سپرده بانکی دارند سئوال شد . بنی‌صدر گفت کسانی‌که سپرده ثابت بانکی دارنـد وضعشان بهتر از سابـق خواهد شد و آنها می‌توانند اطمینان داشته باشند که به طریق دیگری که بعدا اعلام خواهد شد سودبانکی‌دریافت خواهند کرد که به صورت بهره نخواهد بود . بنی‌صدر اضافه کرد هیئت مدیره بانکها نیز انتخاب شده‌اند که اسامی آنها روز شنبه اعلام میشود. بنی‌صدرگفت: روابط میان ایران و عراق در شورای انقلاب در دست بررسی است .

انتخاب رئیس جمهوری

دکتر حبیبی سخنگوی شورای انقلاب در پـایان جلسه دیشب با خبرنگاران صحبت کرد و گفت: قانون انتخابات ریاست جمهوری به تصویب شورای انقلاب رسید، دکتر حبیبی ضمن قرائت قسمت هائی از متن قانون انتخابات ریاست جمهوری گفت این قـانـون شامل ۳۷ ماده است‌کممکن است کم وزیـاد شـود و اصلاحاتی‌درآن صورت‌گیرد و تاریخ اولین دورانتخابات روز پنجم بهمن ماه برگزار می شود و انتخاب کننده باید دارای ۱۶ سال سن باشد. دکتر حبیبی آنگاه اصول قانون اساسی را در مورد ریاست جمهوری‌برای خبرنگاران تشریح کردوگفت رئیس جمهوری باید حداقل دارای ۳۰ سال سن بـاشد وی گفت‌حداکثر سن‌ریاست جمهوری تعیین نشده است وی گفت نامزدهای ریاست جمهوری‌بایداز فردا(امروز) تا پایان وقت اداری روز هشتم دیماه آمادگی خودرا برای نامزدی کتبا به ضمیمه چهار قطعه عکس ۳ در ٤ و فتوکپی شناسنامه‌بوزارت کشور تسلیم کنند.

دکتر حبیبی گفت اخذرای بمدت یکروز و حداقل ده ساعت در سراسر کشورو همزمان انجام می شـود .

دکتر حبیبی گفت بمنظور تضمین برخورداری نامزدها از امکانات تبلیغاتی بطـور مساوی کمیسیونی مرکب‌از یك نماینده دفتر امام، یك نماینده شورای انقلاب و یکی از مستشاران‌دیوانعالی کشور به انتخاب رئیس این دیوانعالی تبلیغات نامزدان ریاست جمهوری را برعهده داشته و نامزدان بطـور مساوی از رسانه‌های‌گروهی استفاده خواهند کرد. دکتر حبیبی گفت این تبلیغات تا ۲٤ ساعت قبل از روز اخذ رای ادامه خواهد داشت.

دکتر حبیبی گفت پس از پایان این مهلت تااعلام اخذ رای هیچ یک از نامزد ها مجاز به فعالیت انتخاباتی‌و تبلیغات از طریق رادیو و تلویزیون نیستند. وی گفت ممکن است دور دومی‌هم‌در انتخابات باشد که در ایـن فاصله تبلیغ دور دوم او (کاندیدا) موثر باشد .

انتخابات رئیس جمهـور بطور مستقیم صورت‌میگیرد و رئیس جمهور با اکثریت مطلق آرا شرکت کنندگان در انتخابات انتخاب میشود ولی هرگاه در دور نخست که روز جمعه پنجم بهمن‌ماه برگزار می شود هیچیک از اعضاءچنین اکثریتی‌رابدست نیاورند روز جمعه نوزدهم بهمن ماه (دوهفته بعد)برای بار دوم رای گرفته میشود و فعالیت انتخاباتی‌در دور دوم اخذ رای تا بیست و چهار ساعت قبل از شروع اخذرای‌ادامه خواهدداشت یعنی اگر دور دومی داشته باشیم تا ۲٤ ساعت قبل از شروع اخـذ رای تبلیغات ادامه می‌یابد وسپس‌هرگونه تبلیغات‌انتخاباتی‌ممنوع‌است.

بررسی روابط ایران و عراق

دکتر حبیبی با اشاره به‌این مسئله که در جلسه امشب شورای انقلاب‌مسائل مربوط به ایران و عراق بـررسی شد گفت این مطلب که در جلسه شورای انقلاب قطع روابط ایـران و عـراق بررسی شده صحت نـدارد بلکه شورای انقلاب روابط بین ایران و عراق و مسائل موجود را مورد بـررسی قرار داده و امکانات‌مختلف برای روابط ایران و عراق وجود دارد مورد بحث‌قرار گرفت.

جاعل گذرنامه‌های عراقی دستگیر شد

شخصی که سالهاگذرنامه های عراقی جعل می‌کرد و اخیرا نیزگروهی‌از ایرانیان را با گذرنامه جعلی به‌عراق فرستاده بود دیشب توسط ماموران کلانتری ناحیه ۱٤ دستگیر شد. این شخص که اکبر شفقی نام دارد بدنبال شکایت سه نفر از اهالی‌قم مبنی براینکه این شخـص تعدادی گذرنامه جعلی در اختیار گروهی قرار داده ، توسط ماموران‌کلانتری‌ناحیه ۱٤ تهران تحت تعقیب قرار گرفت ودستگیر شد. این‌سه نفر درشکایت خود اظهار داشته‌اند : اخیرا حدود۵۰ نفر ازایرانیان‌که ٤۰نفرشان مرد و بقیه زن هستند با گذرنامه‌هائی که اکبر شفقی دراختیارشان گذاشت بـه عراق رفتند و در آنجـا ماموران عراقی با رسیدگی به اوراق هویت آنان به جعلی‌بودن‌گذرنامه‌ها پی‌برده و تمامی آنها را دستگیـر کردند.

تشکر از خوانندگان اطلاعات

آقای بهمن جلالی،عکاسی که توانسته بود از صحنه های ترور دکتر مفتح و دوپاسدار شهید عکس‌هایی استثنائی تهیه کند و در اختیار «اطلاعات»، بگذارد دیروز ساعتی را میهمان شورای سردبیری‌و اعضای تحریریه روزنامه اطلاعات بود . شورای سردبیری روزنامه ضمن قدردانی از ایـن عکاس هنرمنـد مبلغی را بعنوان جـایزه به او تسلیم کرد .

تحریریه روزنامه اطلاعات‌با استفاده از ایـن فـرصت مراتب سپاس عمیق خودرا به همه خوانندگانی که در جریان رخدادهای‌گوناگون با ارائه اطلاعات تلفنی و حضوری و تهیه عکس این روزنامه را یاری میکنند، تقدیم میکند .

فرزند دکتر مفتح اعلام کرد :

ترور دکتر مفتح توطئه امریکا وکارتر است

پسر شهید دکتر محمد مفتح در یک مصاحبه‌ترور دکتر مفتح را یک توطئه‌از جانب امریکا خواند . وی که دیروز در یک مصاحبه باخبر نگاران داخلی و خارجی در مقابل سفارت سابق امریکا ایـن لانـه جاسوسی سخن میگفت در پاسخ این سئوال‌که‌مسببین این حادثه را چه کسانی می میدانید ؟ گفت : هرکسی دست‌به این اقدام نا جوانمردانه زده فرق نمی کنـد ایـن یک توطئه است از طرف امریکا و کارتر . شماباید بدانید شهادت در اسلام‌یک اصل است ما شهادت را زندگی دوباره میدانیم و این عمل عزم مـا را در مبارزه با امریکا شدیدترمی کند. وی در پاسخ نماینده تلویزیون ان ـ بی ـ سی‌که پرسید : چه رابطه‌ای بین گروگان گیری و کشته شدن دکتر مفتح وجود دارد ؟ گفت به آن شکل‌نه من خبر دارم و نه اطلاعی اینها سیاست امریکا است که می‌خواهد انقلاب ما را تضعیف و اذهان را از آن جهت‌مبارزه ضدامپریالیستی منحرف کند . وی در پایان خطاب‌به‌نماینده ان‌بی‌سی گفت : شما بعنوان یک وظیفه انسانی باید پیام همبستگی مرا بعنوان فرزند یک شهید به مردم امریکا برسانید .

اس‌ام‌اس‌ام مدیکال
نمایندگی انحصاری کارخانجات اینکس فرانسوسایر کارخانجات معظم اروپائی آمادگی خود را برای قبول سفارش انواع سرنگ و سایر محصولات طبی و آزمایشگاهی اعلام میدارد .
از شهرستانها نماینده معتبر پذیرفته مـی شود تلفن ۸۳۳٦٤۵ ـ ۸۲۵٦۷۰ آدرس خیابان قائم‌مقام فراهانی « شاه‌عباس سابق » خیابان گلریز کوچه ماگنولیا شماره ۳٦

نظرات حجت‌الاسلام خامنه‌ای درباره

کمیته‌ها، سپاه پاسداران، شورای انقلاب و حزب خلق مسلمان

حجت‌الاسلام سید علی خامنه‌ای، در جلسه هفتگی روزهای‌دوشنبه دانشجویان که در مسجد دانشگاه‌تهران برگزار میشود به سئوالات متعدددانشجویان پاسخ‌گفت. پاسخها با استفاده از آنچه درروزنامه جمهوری اسلامی آمده است باین شرح است:

من معتقدم که حـزب و سازمان بخصوصی منتی بر سر این انقلاب ندارد و هیچ حزبی نقش در پیدایش این انقلاب به آن‌معنانداشته است. حجت‌الاسلام‌خامنه‌ای ضمن تاکید بر لزوم تشکل و سازماندهی بعد ازانقلاب در پاسخ به این سئوال که آقای لاهوتی گفته‌اند ارتش و سپاه پاسداران آلت‌دست و یا بازوی مسلح حـزب بخصوصی هست، گفت : جواب اینست کـه ایشان (لاهوتی) گفته‌اند که سپاه و ارتش بازوی مسلح یک حزب است . منظور‌ایشان حزب جمهوری اسلامی‌است و علت آن وجود بنده در آنجاست. بنده پیش از آن و پیش از آنکه عضو حزب باشم عضو ارگان تصمیم ـ گیرنده منصوب از طرف امام درشورای انقلاب‌هستم. این شورای انقلاب است که سپاه را اداره میکنـد و اهداف آنرا معین میکندو از روز اول سپاه را بهوجود آورد. شورای انقلاب‌ناگزیر یک عضو از اعضای‌خودش را باید در سپاه جایگزین میکرد، در چند ماه اخیـر احساس نیاز نمیشد لکن با گذشت چنـد ماه احساس نابسامانی درامرسپاه‌احساس شد که یکنفر را باید مـی گذاشتیم .

حجت‌الاسلام خامنه‌ای در پاسخ به این سئوال که چرا تاکنون شورای انقـلاب گزارش کار نداده است‌گفت: شورای انقلاب طرح‌هـای بسیاری دارد اما آنچه مهم است اجرای طرح است .

وی ضمن اشاره به توطئه های‌روز‌افزون دشمن‌افزود: باوجود چنین مسائلی نباید توقع داشت کـه شورای انقلاب بتواند هر طرحی را مو‌بمو اجرا بکند.

وی درباره نقش کمیته‌ها گفت : کمیته‌ها اگر ارتباط ارگانیک نداشته باشند اگر از یک مقام مسئول دستور نگیرند وجود اینها نه تنها سود ندارد بلکه ضرر هم دارد. وی افزود بزرگترین ضربه به کمیته‌ها انتقادهای بیمورد و نسنجیده دراوایل انقلاب از سوی بعضی از مسئولین بود . کمیته‌ها را چنان زیر فشار تبلیغـات گذاشتند که افراد صالـح رفتند و افـراد ناصالح ماندند .

حجت‌الاسلام خامنه‌ای در پاسخ به سئوال دیگری‌گفت: من اعلام می‌کنم در قانون اساسی هیچ حق ویـژه‌ای برای روحانیت منظور نشده است .

وی در قسمتی دیگر از سخنان خود افزود: شما می‌گوئید قـدرت در دست روحانیت است. ما درجلسه هیئت وزیران ۳روحانی در مقابل ۲٤ تن دیگر بودیم . هم‌اکنون در شورای انقلاب تعداد روحانیون در اقلیت است. درمناصب وپست‌های مملکتی و وزارتخانه‌ها تعداد روحانیون به عدد انگشتان یک دست هم نمیرسد .

چرا یک پزشک یا مهندس حق دارد یک سمت دولتی در اختیار بگیرد و انجام وظیفه کند ولی یک فقیه حق ندارد؟

● سئوال شد : در بعضی موارد منافقین و نیروهای‌ضد انقلابی مطرح میکنند که اگر ما بخواهیم از امام پیروی‌کنیم ودر خط او حرکت کنیم در صورتیکه امام و رهبر اشتباه کند اشتباه امام راچه کسی‌باید تشخیص دهد ؟

حجت‌الاسلام خامنه‌ای پاسخ داد : اگر احتمال اشتباه در رهبر هست در پیرو‌او بمراتب بیشتر است ،بدلیل اینکه او بخاطر کم‌اشتباه بودن رهبر شده است . رهبری امری قراردادی نیست، رهبری با گفتن من و شما تعیین نمی ـ شود . رهبر طبیعی واصیل‌و در ذهن و عمل‌مردم ،رهبری است کهدر جریان حرکت مردم لیاقت خـودش را بـه اثبات رسانیده باشد و در حقیقت در عمل رهبری خودش را ثابت کرده باشد. اگررهبری بااین خصوصیت‌و بطورطبیعی ازطرف مردم پذیرفته شده باشد کمتر از پیروان خود اشتباه میکند.

● حجت‌الاسلام خامنه‌ای درمورد فاجعه قارناگفت این فاجعه براثریک دعوای‌عشایری بوده است والبته قاتل باید معلوم شود . آنروز که مادر منطقه دارای یک دادگستری و شهربانی منظم باشیم میتوانیم بزودی وضع مجرمین را مشخص کنیم.

● وی در مـورد محمد منتظری و افرادش که قصدسفر بجنوب لبنان را دارند گفت : محمد منتظری‌از شورای‌انقلاب اجازه نگرفته است و درمورد هزینه‌اش کهاز کجا تامین‌می‌ـ شود این سئوالی است کهبرای منهم مطرح است وباید از خودش پرسید .

● وی درمورد حمله اخیر بسازمان مجاهدین خلق گفت: حمله‌پاسداران بمراکزمجاهدین بخاطرآن نبوده که این مراکز، مراکز مجاهدین است . اگر در نقطه‌ای فتنه‌انگیزی و یا توطئه شود چه‌از سوی مجاهدین و یا هر گـروه دیگر بایدتعقیب کرد . سپاه پاسداران به‌آن خانه مظنون میشود و بـا استفاده از مجوز قانونـی دادستان انقلاب‌می‌تواند آنجا سرکشی کند.

● حجت‌الاسلام خامنه‌ای‌در مورد اینکه چرا شورای‌انقلاب حزب خلق مسلمان را منحل اعلام نمی‌کند ؟گفت : فکر نمی‌ـ کنم لزومی داشته باشد که شورای انقلاب آنرا منحل‌اعلام کند چون مردم وگروه هاو علما درخواست انحلال آنرا کردند واین حزب‌هم بهر دلیلی خودش احساس کرد که ادامه کار برایش مقدور نیست .

ملاقات های نمایندگان پارلمان فرانسه

دو وکیل مجلس و یـک سناتور فرانسوی که برای بازدید و مطالعه و گفتگو درباره اوضاع اخیر بـه ایران آمده‌اند دیروز بـا صادق قطب زاده وزیرامور خارجه دیدار وگفتگو کردند خانم سناتور «بریژیت‌گرو» و آقایان پورسون‌وابوت نمایندگان مجلس ملی‌فرانسه قرار است امروز به قـم رفته و با امام خمـینی ملاقات نمایند .

این سه نماینده بیشتر برای بدست اوردن اخبار صحیحی از جریان انقلاب و روابط ایران و امریکاو قرار دادن ایـن اخـبار صحیح دراختیار ملت‌فرانسه به ایران سفر کرده‌اند .

پشتیبانی از

شورای کرکنان راه‌آهن ایران طی اطلاعیه‌ای بادیگر مراتب پشتیبانی خود را از عمل انقلابی‌دانشجویان‌مسلمان پیرو خط امام اعلام داشته و خواستار محاکمه جاسوسان آمریکائی شدند .

در سوگ شهید دکتر مفتح

میلیونها نفر در سراسر کشور عزاداری کردند

بدنبال ترور ناجوانمردانه شهید حجت‌الاسلام دکتر مفتح، دیروز و امروز میلیونها نفر در سراسرکشور درمراسم‌سوگواری و عزاداری شرکت کردند و یاد آنمرحوم را گرامیداشتند .

سازمانها ، احزاب سیاسی‌و شخصیت‌های‌مملکتی‌نیزباصدور اطلاعیه هاو ارسال تلگرام، فقدان شهید دکتر مفتح را بـه حضور رهبر انقلاب اسلامی ایران تسلیت‌گفتند و توطئه‌های امپریالیسم آمریکا و صهیونیزم بین‌المللی را محکوم ساختند .

بازار تعطیل شد

● شمیران ـ در رابطه باترور شهید دکتر مفتح ، دیروز بازار تجریش تعطیل شد و احزاب و انجمن های مذهبی با صدور اعلامیه‌هایی ، این تـرور ناجوانمردانه‌را محکوم‌کردند اسامی بعضی از این سازمانها بدین شرح‌است:انجمن اسلامی مرکز پزشکی بیمارستان‌شهدای تجریش،حزب‌جمهوری اسلامی خطه۱۱شمیران ،انجمن‌اسلامی معلمان شمیران، انجمن‌اسلامی دانش‌آموزان‌و شورای‌جمهوری اسلامی ناحیه ۱۸ شمیران ، انجمن‌اسلامی جوانان‌دربند ستاد عملیاتی کمیته منطقه یک شمیرانات واعضاء وپاسداران کمیته منطقه لشکرک .

راه‌پیمائی در اراک

● اراک ـ بمناسبت شهادت حجت‌الاسلام دکتر مفتح و دو پاسدار ایشان ، موجی ازتاثرو اندوه مردم شهر اراک را دربر گرفت .

مردم اراک‌طی‌یک راهپیمائی یاد این شهیدان را گرامی داشتند و بازار و مغازه‌های اراک بهمین مناسبت تعطیل‌شد.

تعطیل عمومی

● همدان ـ گروه های‌مختلف مردم همدان‌و‌منجمله فرهنگیان این شهر با صدور اطلاعیه‌ای ترور دکتر مفتح و دو پاسدار شهید را محکوم کردند .

بهمین مناسبت‌از سوی‌عباس حائری استاندار همـدان اطلاعیه‌ای صادر شد و دیروز در این استان تعطیل عمومـی اعلام شد .

عزای‌عمومی درخرم‌آباد

● خرم آباد ـ بمناسبت ترور شهید حجت‌الاسلام دکتر مفتح و دو پاسدار مجاهد ، جامعه روحانیت خرم آباد بـا انتشار اطلاعیه‌ای ، دیروز را در این شهرستان عزای‌عمومی اعلام کرد .

بهمین مناسبت مردم خرم آباد بعد ازظهر دیروزراهپیمائی کردند و حزب جمهوری‌اسلامی دفتر مسجد علوی و سپاه پاسداران خرم آباد با انتشار اطلاعیه های جداگانه ، تـرور ناجوانمردانه دکتر مفتح و پاسدارانش را محکوم‌نمودند.

پاسداران شهرستان‌بروجرد نیز با ارسال تلگرامی بحضور رهبر انقلاب اسلامی ایران‌امام خمینی ، ضایعه ترور دکترمفتح را تسلیت گفتند .

اصفهان درماتم

● اصفهان ـ ترور شهید دکتر مفتح ، در روستا ها ، بخش ها و شهر های استان اصفهان انعکاس وسیعی یافتو مردم این استان را غرق اندوه ، و ماتم کرد .

دیروز ازسوی طبقات‌مختلف مردم اصفهان ، در محکوم‌کردن ترور ناجوانمردانه استادشهید دکتر مفتح و دو پاسدارمجاهد اطلاعیه هایی منتشر شد که اسامی گروههایی‌از آنهابشرح زیر است :

پرسنل آمادگاه عمومی ، ژاندارمری، شهربانی ، پرسنل پایگاه های رزمـی اصفهان ، کرمان ، مسجد سلیمان ، هـوانیروز ، پشتیبانی ، مرکز آموزش گروه های٤٤ و ۵۵توپخانه سازمان صنایع دفاع ملی‌ـ روحانیت‌مبارزـ ستادجهاد‌ـ سازندگی ، سپاه پاسداران، دادگاه های انقلاب اسلامی حزب جمهوری اسلامی ـ دادسرای انقلاب اسلامی ، استانداری ـ شهرداری ـ جامعه‌مهندسین ـ جامعـه معلمین ـ جامعه اسلامـی کارگران ـ کانون فرهنگی دانش آموزان ـ انجمن اسلامی کارکنان‌ذوب اهن‌ـ برق منطقه‌ای اصفهان ـ ،شرکت تعاونی نفتکش‌ها ، انجمن اسلامی‌بازار،سازمان اسلامی دانشجویان ،مجمع شورا های همیاری بخش۵ زینبیه و سجاد، سپاه پاسداران استان چهارمحال و بختیاری،

روحانیت مبارز نجف‌آباد‌ـ سپاه پاسداران‌همایون‌شهر، اهالی قریه حیدر آباد ، شورای همیاری مسجد امام باقر، دانشجویان مسلمان پیرو خط امام ، گـروه اقتصاد اصفهان ، گـروه امداد امام خمینی ، کمیتـه مرکزی استان اصفهان ، انجمن جهادسازندگی‌زهنان، کتابخانه اسلامی علوی ، دانشگاه کاراصفهان،شورای اسلامی کارکنان اداره قندو شکر، در ضمن از طرف فـرماندار اصفهان ضمن پخش اطلاعیه‌ای مبنی بـر ابراز تاسف از شهادت‌استاد مفتح و ۲ تن از پاسدارانش از ساعت ۱۰ تا ۱۲ صبح امروز مجلس یادبودی در شبستان مسجد سیداصفهان برگزار خواهد شد.

همچنین در خمینی شهر (همایونشهر سابق) ازساعت ۲ الی ۵ بعد از ظهرمراسمی از سوی سپاه پاسداران در مسجد جامع‌این شهربرگزار میشود.

اجتماع درشاه‌چراغ

● شیراز ـ صبح دیروز دهها هـزار نفر از طبقات‌مختلف‌مردم شیراز روحانیون ،نظامیان و افراد سپاه‌پاسداران درمراسمی که بمناسبت ترور آیت‌الله‌دکترمفتح و تشییع جنازه حبیب فردی پاسداری که در غرب کشور بدرجه شهادت رسید و همچنین اعتراض بهرای غیر عادلانه دادگاه لاهه به دعوت آیت‌الله دستغیب در حرم مطهر حضرت شاهچراغ (ع) اجتماع کردند

دراین اجتماع حجت‌الاسلام سید علی محمد دستغیب طی سخنانی ضمن ارج نهادن بـه مقام شهید به شدت به آمریکا حمله‌کردوپس‌از قرائت‌آیاتی‌از قرآن مجید ، علی دانش منفرد استاندار فـارس سخنانی ایـراد نمود و قطعنامه دوازده ماده‌ای کـه در آن خواستار شورایی شدن‌سازمان رادیوتلویزیون فارس بودند ، و دولت آمریکا را دراغتشاشات‌ایران محکوم می‌کردند ، قرائت شد .

در پایان اجتماع‌کنندگان از حرم احمدبن موسی تا گورستان عمومی‌شهر ضمن راهپیمائی ، جنازه شهید حبیب فردی را درمیان‌اندوه مردم تشییع کردند و در بنوک شهدا بخاک سپردند.

بمناسبت راهپیمائی‌دیروز کلیه مدارس و بازارشیراز یکپارچه تعطیل بود و بعد از ظهر نیز از سوی‌آیت‌الله سید عبدالحسین دستغیب ، استاندار فارس ، سپاه پاسداران و بازاریان مراسم یادبودی در مسجد وکیـل برگزار شد که در آن شیخ علی موحد سخنانی ایـراد نمود .

همچنین دیروز در کوار کلیه مدارس تعطیل بود و مردم این بخش دراهپیمائی عظیمی که بمناسبت محکوم کردن‌ترور‌آیت‌الله دکترمفتح ترتیب یافته بود ، شرکت کردند و این ترور را از جانب گروههای آمریکائـی دانستند .

● فیروزکوه‌ـ ساعت ۵ بعد از ظهر دیروز عـده کثیری از اهالی فیروزکوه برای‌بزرگداشت‌شهید بخون خفته‌حجت‌الاسلام دکترمفتح و پاسداران شهید درخیابان های شهر براه افتادند و با دادن شعارهائی علیه ضد انقلاب‌و آمریکای جهانخوار پشتیبانی خود را از امام خمینی اعلام داشتند .

در اصفهان

● اصفهان‌ـ بازار اصفهان دیروز بمنظور تجلیل ازمجاهد شهید دکتر مفتح استاد دانشکده الهیات و خدمتگزار صدیق انقلاب اسلامی، تعطیل بود و بازاریان در مراسمی‌که از سوی‌انجمن اسلامی‌بازاریان در یکی از مساجد این شهر ترتیب یافته بود، شرکت‌کردند.

در این مراسم استاندار آیت‌الله طاهری و گروهی از شخصیت‌های رسمی و مذهبی استان شرکت داشتند و سخنرانان پیرامون شخصیت ومقام دکتر مفتح بیاناتی ایراد کردند.

در این مراسم از پاسداران شهید همراه دکتر مفتح نیـز تجلیل شد.

راه پیمایی در کازرون

● کازرون‌ـ پنجاه هزارنفر از کلیه طبقات مردم کازرون ضمن تعطیل شهر و مدارس، دیروز را عزای عمومی اعلام کردند و ترور شخصیت‌ربانی ودانشمند محترم حجت‌الاسلام دکتر مفتح و دو پاسدار شجاع وی را محکوم کردند و دست بهیک راهپیمائی زدند و خشم ونفرت خود را از امپریالیسم خونخوار آمریکا اعلام کردند وخواهان محاکمه سریـع گروگان‌های لانه جاسوسی شدند.

تظاهر کنندگان با دادن‌شعار های ضد آمریکائی، یکبار‌دیگر پشتیبانی تزلزل ناپذیر خودرا از مشی ضد امپریالیستی امام خمینی رهبر انقلاب اسلامـی ایران اعلام کردند.

تسلیت به‌امام

● شهر کرد‌ـ از طرف‌سپاه پاسداران، حزب جمهوری اسلامی، انجمن اسلامی‌معلمان شهرکرد، انجمن اسلامـی دانشجویان‌انستیتو تکنولوژی شهرکرد، انجمن اسلامـی کشاورزان استان چهار محال و بختیاری و جوانان مسلمان شهر کرد بمناسبت شهادت دکتر مفتح طی تلگرامهائی به امام خمینی و انتشار اطلاعیه هائی ضمن محکوم کردن‌جنایت های فریب خوردگان، شهادت دکتر محمد مفتح را به رهبر انقلاب تسلیت گفتند.

برگزاری مجلس‌ترحیم

● مراغه ـ بمناسبت‌شهادت مجاهد دانشمند حجت‌الاسلام دکتر محمد مفتح از سوی حجت‌الاسلام حاج شیخ علی اورومیانی‌و اهالی مراغه ،مجلس ترحیمی از ساعت ۳ الی ۵ بعد از ظهر دیروز در مسجد بزرگ شهرستان مراغه برپا شد. در این مجلس ازشهدای راه اسلام تجلیل بعمل آمد.

یک میلیارد و ۶۰۰ میلیون ریال کمک به صندوق اوپک تصویب شد

رئیس جمهور ونزویلا برای ملاقات با امام اظهار تمایل کرد.

وزیر نفت‌عراق موضع ایـران را مورد پشتیبانی قرارداد

علی‌اکبر معین‌فر دیروزدر کاراکاس گفت : ما باید به دنیای صنعتی و بعضی از کشورهای عضو اوپک کـه درمقابل‌ما جبهه‌گیری‌کرده‌اند بفهمانیم دو موضوع سطح تولید و سطح قیمت بـرای انرژی هم‌اکنون جنبه‌حیاتی دارد و بسیار با اهمیت است . سطح تولید بـاید کنترل شود و قیمت‌نیزباید براساس هزینه تولیدبه‌سایر انرژی‌های مشابه نفت یـا انرژی‌های رقیب تعیین گردد. شواهد حاکی است چـون روی‌این‌دو موضوع‌توافقی حاصل شده رئیس جمهور ونزوئلا مجبور به دخـالت شده‌است به‌همین‌جهت‌دیشب یک میهمانی فقط بـرای دولتمردان کشورهای‌عضو اوپک تشکیل داد تـا این اختلاف‌نظر شدید را بتواند به‌نوعی حل کند و به‌عبارت دیگر پدرمیانی کند. شواهد و قراین نشان میدهدکشور های عضو بدو گروه‌تقسیم شده‌اند عده‌ای نظر دارندکه سطح تولید نباید مـورد مذاکره قرارگیرد چون‌سطح تولیدجزءحاکمیت‌دولتهاست و عده‌ای نیز عقیده دارند همانطور که در مورد قیمت نظر داده میشود و برخی از کشورها برای دستیابی به‌یک نقطه مشترک‌و‌توافق، حقوق خودشان را زیر پـا میگذارند در مورد تولید هم باید گفتگو کرد چون‌سطح تولید رابطه مستقیمی بـا سطح قیمت دارد . ایـران مصرا تقاضای یکنوع‌کنترل منطقه‌ای برای جلوگیری از به هدر رفتن بی‌حساب‌نفت دارد و معتقد است مسئله خوشبختی بشر درآینده در گرو حفظ این ماده سیاه رنگ حیاتی است .

علی‌اکبر معین‌فر دیروز با رئیس جمهوری ونزوئـلا بطور خصوصی دیدار و گفتگو کرد.

وی‌در این‌زمینه‌گفت‌دراین ملاقات در مـورد سطح تولید کشور هـای عضو اوپک مذاکراتی انجام‌گرفت و من اظهار خوشبختی‌کردم که ونزوئلا سطح تولیدنفت خود را کاهش خواهد داد رئیس جمهور ونزوئلا نیز ازاین‌ملاقات اظهارخوشبختی کرد و انقلاب اسلامی‌ایران را مورد ستایش قرار داد معین‌فر گفت رئیس جمهور ونزوئلا معتقد بود که باید اعضای اوپک بـا ارتباط تلفنی با یکدیگر سطح تولید خود را کنترل کنند وآنرا هماهنگ سازند .

وی ازاینکه ایران‌پشتیبان کشورهای در حال توسعه است اظهار خوشوقتی‌نمود رئیس جمهور ونزوئلاابراز امیدواری کرد که بتواند به ایران سفری داشته باشد و با رهبر انقلاب اسلامی‌ایران از نزدیک ملاقات کند . وی خواست که سلامش را به ملت ایران برسانیم .

تصویب کمک

بنا برگزارش خبرنگار خبرگزاری پارس ازکاراکاس برای کمک به صندوق‌اوپک مبلغ یک میلیارد و ششصد میلیون ریال مورد تصویب قرار گرفت . علی‌اکبرمعین‌فر، وزیر نفت ایران دیروز پس از پایان جلسه گفت : هیئت نمایندگی ایران ابتدادرمورد اعتراضی که در زمینه‌کمک به صندوق اوپک علیه‌ایران شده بود پاسخ داد . دیگر اعضای اوپک می‌گفتند چرا مبالغی که‌از سوی دولتهای گذشته تعهد شده بود دولت انقلاب‌نپرداخته است‌و دولت ایران اظهار داشت‌در‌دوران قبل از انقلاب شاه مخلوع بخاطر بلندپروازی‌هـایش ارقام سرسام‌آوری را تعهد کرده بود مثلا از هشتصد میلیون دلار کمک به‌صندوق اوپک که تمام کشور هـای عضو تعهد کرده بودندشاه ۲۲۵ میلیون‌دلار رابه‌تنهایی تعهد کرده بود در صورتیکه در همان زمان عـربستان سعودی ۸۰ درصد بیش از ما نفت صادر میکرد وفقط ۲۰۰ میلیون دلار تعهدکرده بود .

معین‌فـر گفت : هیئت نمایندگی ایران بطور جدی به اعضای اوپک هشدارداد که دولت اسلامی ایران به این قبیل بلند پروازیهاخاتمه داده است و ما تنها تعهدی را قبول می‌کنیم که متناسب بـا سطح صادرات نفتمان باشد . در پایان گفتگو ها کنفرانس تصویب کرد مبلغ یک میلیاردو ششصدمیلیون ریال برای کمک به صندوق اوپک اختصاص یابد .

معین‌فر دیروز همچنین‌با وزیر نفت اکوادور یـک ملاقات خصوصی داشت .

پشتیبانی عراق

طها عبدالکریم وزیر نفت عراق دیروز اعلام کرد که از نظر ایران در مـورد سطح تولید حمایت خواهد کرد وی گفت : بهترین‌کاری که کنفرانس جـاری اوپک پیشروی دارد دست یافتن به یک قیمت هماهنگ و با ثبات برای نفت است وسطح تولید کشورها نیز باید در حدی باشد که بین عرضه و تقاضا در جهان تعادل‌ایجاد کند و ثبات قیمت‌ها را نیز حفظ نماید .

در حقیقت نظر ایران نیز برهمین‌اصول استوار است. وی افزود : این هدفـی است که ما و سایر اعضای اوپـک سعی داشتیم در کنفرانس ژوئن گذشته به‌آن دست یابیم .

وزیر نفت عراق تاکیدکرد تا زمانیکه تقاضا بـرای افزایش ذخیره‌هـا بطور مصنوعی بالا میرود اوپک موفق نخواهدشد یک قیمت هماهنگ و با ثبات برای نفت تعیین کند ، و ازآنجا که پاره‌ای از کشور های اوپک قیمت نفت خود را پائین نگاه داشته‌اند و با توجه به روند تورم جهانی از سال ۷٤ به بعد اکنون قیمت واقعی نفت‌بسیار کمتر از آن چیزی است که در سال ۷٤ بود و عراق‌قصد دارد سیستمی برای‌قیمت‌نفت خود اتخاذ کند که تـورم جهانی سقوط دلار وضع عرضه و تقاضا را مـورد نظر داشته باشد .

طها عبدالکریم اظهـار داشت تولید نفت عراق۳٫۷ میلیون بشکه در روز است و قصد کاهش آنرا ندارد.

داریوش فروهر :

پیروزی انقلاب ، از آن همه ایرانیان مسلمان است

قصرشیرین ـ داریـوش فروهر در ادامه سفر خودبه قصرشیرین، طی جلسه‌ای با حضور محمد سپهری‌پـور استاندار کرمانشاهان و همراهان، مسایل ونیازمندی هـای منطقه را مورد بررسی قرار داد . برخی از مسایل و نیازمندیهای منطقه عبارت هستند از ضرورت اسفالت برخی از راههای مرزی ـ تامین آب آشامیدنی،عمران شهری ـ ایجاد مسکن برای آلونک‌نشین‌ها ـ فعال کردن شورای شهر ـ رفع کمبود های مایحتاج عمومی وخلع سلاح افراد غیرمجاز بـه گزارش خبرگزاری پارس ، داریوش فروهر سپس از نقاط مختلف قصرشیرین‌دیدن کرد و نامه‌ها ، پیشنهادها و شکایتهای گروه‌های‌مختلف مردم را مورد رسیدگی قرار داد و در محل دستورهای لازم برای رسیدگی بـه خواستهای مردم را صـادر کرد .

دیدار از بازار

داریوش فروهر به اتفاق استاندار کرمانشاهان و همراهان از وضع بـازار قصرشیرین دیـدن کرد و درحالیکه جمعیت زیادی از گروههای مختلف مردم‌آنان را درمیان گرفته و شعار میدادند : درود بر خمینی، سلام بر فروهر . رهسپار مسجد مهدیه شدند .

طرح و پیشنهاد خودگردانی

در این مسجد داریـوش فروهر ضمن گفتن تسلیت شهادت حجت‌الاسلام دکتر محمد مفتح، پیرامون انقلاب اسلامی‌گفت: برای‌من‌موجب مباهات است که در میـان دلیرترین ایرانیان هستم که تاریخ ، گویای پاسداری آنان از مرزهای سرزمینهای ایران است. وی گفت : هیچکس نمی‌تواند انقلاب را از آن دسته و دارندگان اندیشه‌های خاصی بداند . انقلاب مربوط بـه‌همه‌ایرانیان مسلمان است که با وحدت کامل آنـرا به پیروزی رساندند و اینک باید با حفظ‌همین‌وحدت به‌سازندگی آن شکل دهند .

امروز توقع مردم این است که جمهوری اسلامی و قانون اساسی آن تضمین کننده همه حقوقی باشد که بصورت شعار داده شده است و امروزه باید بعمل برسد. دشمنان بیگانـه و نوکران آنها اینک‌می‌کوشند که مانعی در راه انقلاب‌باشند داریوش فروهر در قسمتی دیگر از سخنان خودگفت: امام فرمان‌داده و ماماموریت داریم ترتیبی دهیم تا درهیچ جا ستم باقی نماند و همه در پرتو جمهوری اسلامی از همه حقوق خـود برخوردار شوند و طـرح خودگردانی همبهمین منظور طرح و پیشنهاد شده است. داریوش فروهر و همراهان سپس قصرشیرین را بمقصد کرمانشاه ترک کردند.

در سرپل ذهاب

داریوش فروهر دیروز وارد سرپل زهاب شد و با مردم این شهر دیدار و گفتگو کرد .

داریوش فروهر در مسجد «قادری» سرپل زهاب‌برای برادران اهل سنت‌سخنرانی کرد و طی آن گفـت : ما ملت مسلمان ایران ازهر زبان و هر قوم خـواهان جمهوری اسلامی ایـران هستیم و همه مسلمانان را به وحدت و یکپارچگی دعوت میکنیم.

فیلم پیامبر نمایش داده شد

فیلم «پیامبر» در یکنمایش خصوصی برای مدیـران مطبوعات و روزنامه‌نگاران به تماشا گذاشته شد .

این فیلم که کارگردان آن «مصطفی عقاد» است و هنرپیشگانی چون آنتونی کوئین درنقش «حمزه»عموی پیغمبر و ایرنه‌پاپاس در نقش « هندجگرخـوار » همسر ابوسفیان بازی دارند بـا هزینه میلیونهادلار ازجریان اولین سالهای بعثت حضرت محمد «ص» تا وفـات آن حضرت ساخته شده است .

نمایش این فیلم بخاطر جو کاملا انقلابی آن ، رژیم گذشته با بهانه‌های ظاهرا مذهبی در ایران ممنوع شده بود. آنچه در این فیلم جلب توجه میکند تشابهات بزرگ و غیرقابـل باوری است که ماجراهای صدر اسلام با جریان های انقلاب اسلامی ایران دارد لازم به یادآوری است که این فیلم چند سال پیش از انقلاب اسلامی ایران‌تهیه‌شده‌است.

حاج‌محمدزاده واردکننده فیلم در یک گفتگو اعـلام کرد که برای نمایش این‌فیلم در ایران تاکنون نزدیک به ۱٤ میلیون تومان سرمایـه گذاری شده است . درآمد نمایش شب اول این فیلم برای ساختن یکصدکتابخانه در روستاها و شهرهـای کوچک درنظر گرفته شده است .

پس از نمایش فیلم کلیه درآمدهای آن به مصرف فعالیتهای فرهنگی اسلامی‌در ایران و جهان خواهـد رسید.

این فیلم قرار است تاچند روز دیگر همزمان در هفت سینمای تهران و بیست‌وپنج سینمای شهرستان به نمایش گذاشته شود.

رئیس دادگاه رضا معاون را محارب باخدا دانست

محاکمه دو تن از رهبران برگزاری میتینگ های قـانـون اساسی در زمان حکومت‌بختیار در شعبه اول دادگاه انقلاب ادامه دارد .

رضا معاون ،متهم ایـن دادگاه ، دیروز در دفاع از خود گفت : چون مخالف رژیم گذشته‌بودم،در میتینگ‌طرفداران قانون اساسی شرکت کردم تا بحقم برسم . من پانسیون‌ندارم و فرزندان مردم را در آنجا نگاهداری میکنم .

رضا معاون تاکید کرد که هیچگونه وابستگی به رژیم گذشته نداشته و اتهام‌دادستان را در مورد اینکه میتینگ‌قانون اساسی به‌مجروح شدن‌یاکشته شدن کسی انجامیده ،رد کرد.

رئیس دادگاه از متهم‌پرسید: اپارتمان شماره خیابان‌فلسطین شمالی ، چند اتاق‌دارد و بابت آن چقدر اجاره میدهید ؟

متهم گفت : آپارتمان یازده اتاق دارد و ٤۰۰ تومان‌اجاره میدهم .

رئیس : چند خانه درتهران دارید ؟

متهم : دو آپارتمان ، یکی در تهران و یکی در شمیران، یک باغ و خانه در کرج ،یک موسسه در خیابان جمهوری ، یک پیکان و یک بنز هم‌دارم البته خیلی هم بدهکارم .

رئیس : شما فکر میکردید نهضت را میتوانیدمثل حکومت دکتر مصدق واژگون کنید که دست به چنان کارهایی‌میزدید؟

متهم : چون زجر دیده بودم میخواستم‌ازطریق قانون‌اساسی وتشکیل‌مجلس موسسان‌حکومت شاه را واژگون کرده وحکومت جمهوری را جایگزین آن کنم.

رئیس : آیا در میتینگ‌قانون اساسی سخنرانی کردید ؟

متهم : خیر ، قصد داشتم حرف بزنم ، ولی نگذاشتند .

رئیس دادگاه عکسی ازرضا معاون که در میتینگ سخنرانی میکرد ، به او دادو پرسید:

رئیس : این عکس شماست؟

متهم : بله ،ولی من فقط، چند کلمه حرف زدم .

رئیس : آیا اسلحه دارید؟

متهم : بله یک اسلحه‌شکاری دارم .

رئیس : چند بار به قصد ارعاب مردم تیراندازی کردید؟

متهم : من فقط برای اینکه مردم در جلو امجدیه درگیر نشوند ، یکتیر هوایی شلیک کردم .

رئیس : شما محارب باخدا هستید ، زیرا باعث ارعاب‌مردم شده‌اید . ارعاب مردم ، یکی از دلایل محارب بودن است. حزب تعاون را چگونه تشکیل دادید ؟

متهم : قبل از اینکه بختیار نخست وزیر شود ،دیدم در مجلس،یک عده «گاو»نشسته‌اند و میترسیدم آن رژیم سرکار باشد ، تصمیم‌گرفتم بـه‌سرنگونی رژیم ، کمک کنم با دوستانم‌بنام های سنجری ،آرمین وسیاسی حزب تعاون را تشکیل دادیم .

رئیس : صادقانه جواب‌بدهید، اسلحه و جلیقه ضد گلوله را از کجا آورده‌اید ؟

متهم : جلیقه ضد گلوله نیست لباس کمر درداست .

نماینده دادستان :شمابخاطر اینکه درتظاهرات قانون‌اساسی شرکت کرده‌اید ، محاکمه نمی‌ـ شوید . کما اینکه خودتان می‌بینید در همین عکس که شما مشغول سخنرانی هستید ،عده زیادی هستند که هیچکدامشان نه محاکمه شده‌اند و نه‌خواهند شد . شما به این خاطر محاکمه میشویدکه‌گرداننده این‌تظاهرات بودیدوچون‌رژیم‌شاه را انتخاب کرده بودید محاکمه میشوید.

نماینده دادستان ، سپس به تشریح اتهامات رضا معاون پرداخت و جلسه محاکمه ، به علت پایان یافتن وقت ، تعطیل شد.

طرح ایجاد بانک مسکن به‌شورای انقلاب ارائه‌شد

بزودی واحد خانه‌سازی بنیاد مسکن در تهران تعطیل خواهد شد و فعالیتهای‌بنیاد مسکن در شهرستـانها و روستاها متمرکز می‌شود .

مهندس سفیان‌مدیر عامل بنیاد مسکن انقلاب اسلامی ایران ضمن اعلام این مطلب گفت : طرحـی در دست بررسی است که دفتر واحد خانه‌سازی در تهران رابکلی تعطیل و اهم فعالیت خانه سازی خود را به شهرستان ها و روستاها ببریم .

وی در مورد این سئوال که آیا بکلی فعالیت هـای واحد خانه‌سازی در تهران تعطیل می‌شود یا نه گفت : ما در تهران دیگر متقاضی قبول نخواهیم کرد ، منتهی فعالیت‌های خود راازطریق تعاونی‌ها و در رابطه بـا کارخانجات و موسساتی که کارهای ثابت در تهران‌دارند ادامه خواهیم داد.

مدیر عامل بنیاد مسکن انقلاب اسلامی ایران‌درپایان در مورد بانک‌مسکن‌توضیح داد و گفت : با ایجاد این بانک که هم‌اکنون‌درشورای انقلاب مطرح است تمام‌امور مسکن از طریق‌آن‌حل‌وفصل خواهد شد و بودجه آن نیز از طرف دولت تـامین خواهد شد و کارمزدی که به وامهای مسکن تعلـق خواهند گرفت از ۰٫۵ تا ۲ درصد است .

ساخت قطعات یدکی تلفن در ایران

برای ساختن قطعات یدکی وسائل مخابراتی از سوی صنعتگران داخلی ۱۸۰ پیشنهاد به مسئول‌غرفه مخابرات مستقر در محل‌نمایشگاه بین‌المللی تسلیم شد .

مهدی حبت مسئول این‌غرفه گفت : اگر دولت به این‌پیشنهاد هاتوجه کنند و صنعتگران را در این راه یاری دهد حدود ۱۸۰ قطعه یدکی از وسایل مخابراتی بدون نیاز به کشور های خارجی در ایران ساخته خواهد شد .

شمیران فوری
ترکیدگی لوله
لوله بازکنی
تخلیه چاه
بدون تعطیل
۲۸۳۸٤۸
٦۵۸۲۵۵

تاتشکیل دادگاه بزرگ هیچ تصمیمی درمورد گروگانها گرفته نخواهد شد

صادق قطبزاده ، وزیر امور خارجه ایران ، صبح امروز در تماسی که‌خبرنگار ما باوی گرفت،اظهارداشت: امام ، اختیار داده‌اند که دادگاه بزرگ ، با شرکت متفکران و شخصیت هـای مستقل جهانی را در تهران ، تشکیل دهیم . قطبزاده افزود : تا زمانی که ایـن هیات منصفه مشخص نشود ودادگاه‌بزرگ تشکیل‌نگردد، هیچ تصمیمی در مـورد گروگانها ، گرفته نخواهـد شد.

اطلاعیه شورای خلیفه‌گری ارامنه

شورای‌خلیفه‌گری ارامنه در اطلاعیه‌ای بمناسبت‌واقعه اشغال این مرکز دردروز ۲٦ آذرمـاه جاری خاطرنشان‌کرده است :اینان‌به اعتراضات مردم وتوصیه ونصایح وهدایت شورای خلیفه‌گری اعتنا ننموده واز صبرو حوصله مردم‌سوء استفاده کرده ودرظرف هشت‌ماه گذشته به‌اعمال‌ناشایست خود ادامه دادند واخیرا جسارت را حتی نسبت‌بشخص‌اسقف اعظم خلیفه ارامنه تابه آنجا رساندند که بعدازظهر روز دوشنبه ۵۸٫۹٫۲٦ به‌مرکز شورای خلیفه‌گری یورش‌آورده ساختمان شورا را اشغال واعضاوکارمندان آن را درداخل ساختمان زندانی نمودند. خبراشغال خلیفه‌گری بگوش همموطنان ارمنی رسیدوارامنه تهران‌که دیگر صبر و تحمل آنان لبریز شده بود، ازچهارگوشه شهربه محوطه شورای خلیفه‌گری روآوردند، وتعدادی ازآنان بدست‌مردم، گرفتار آمدند،که سرانجام باوساطت شورای خلیفه‌گری رهاشدند. امید است توطئه‌گران وتفرقه اندازان این بارمتنبه گشته وبادیدن عزم وحدت خلق‌ارمنی دیگر بگرد انجام مقاصد پلید خودنگردند.

اعلامیه جامعه روحانیت شمیران

شمیران ـ دیروز ، از سوی روحـانیت مبارز شمیران ، بمناسبت تـرور ناجوانمردانه آیت‌الله دکتر محمد مفتح‌اعلامیه‌ای بشرح زیر انتشار یافت :

بسمه تعالـی ـ شهادت استاد عالیقدر روحانی آگاه حجت‌الاسلام مفتح‌و ۲پاسدار جانباز او توسط عوامـل سرسپرده به جهانخواران‌و دشمنان انقلاب‌ما سندی‌دیگر بر حقانیت قیام ملت مبارز ما به رهبری امـام امت خمینی بزرگ است‌روحانیت شمیران و کمیته منطقه و پاسداران آن این فاجعـه دردناک را به محضر مقدس ولی‌عصر ارواحنا فداه و رهبر عظیم الشان انقلاب و خاندان سرفراز آن روحانی مجاهد و بازماندگـان ۲ پاسدار فداکار تسلیت گفته‌و همگان را دعوت می‌کنیم تا در بزرگداشت روزپنجشنبه ساعت ۳ بعد از ظهر در مدرسه شهید مطهری شرکت نمایند .

«آگهی»

در ساعت ۲۳ مورخ ۱۳۵۸٫٦٫۱۲ آقای یدالله رحیمی هنگامی که از مزرعه خود بازمیگشته در محل رحمت‌آباددلیجان قصد عبور از عرض جاده اصفهان قم را داشته با اتومبیلی که مشخصات راننده و شماره آن تا این لحظه مشخص نگردیده برخورد و بقتل میرسد از مطلعین تقاضا میشود بنحو ممکن اطلاعات خود را در اختیار این بازپرسی قرار دهند .

بازپرس دادسرای شهرستان محلات . پرویز
آـ۱٤۵۹٦

هتل ٤ ستاره‌سمیرامیس
به هموطنان گرامی که از شهرستان‌ها به تهران‌مسافرت میکنند از قیمت های رسمی ۵۰درصد تخفیف میدهد .
خیابان مبارزان (روزولت سابق) تلفن ۸۲۵۱٤۵
آـ۲۷۵۷۱

بزرگداشت استاد شهید «نجات‌اللهی»

جمعیت کردهـای مقیم مرکز، در اطلاعیه‌ای‌بمناسبت شهادت دکتر کامران نجات‌اللهی، ضمن درود به همه شهدای بخون خفته خلق از همشهریان و اعضای جمعیت دعوت کرده تا در مراسمی کـه به مناسبت بزرگداشت وی در ساعت ۲ بعد از ظهر روزچهارشنبه ۵ دیماه در دانشکده پلی‌تکنیک تهران برگزار می شود شرکت نمایند . در قسمتی از اطلاعیه مزبـور آمده است :

پنجم دیماه نخستین‌سالروز شهادت استاد شهیدوفرزند مبارز خلق کرد دکترکامران نجات‌اللهی، را گرامی مـی ـ داریم . سال گذشته دراوج مبارزات ضد استبدادی و ضد امپریالیستی خلقهـای قهرمان میهن‌مان و هنگامیکه رژیم استبدادی و وابسته به امپریالیزم جهانی روز های احتضار را میگذراند و هر روز نقطه‌ای از کشورمان‌را به خاک و خون میکشیدند عمال استبداد بـه تحصن استادان مبارز سازمان ملی دانشگاهیان در وزارت علوم یورش بردند و استاد دکتر کامـران نجات‌اللهی را ناجوانمردانه بـه شهادت رساندند.

روزنامه
صبح آزادگان
صبح شنبه منتشر میشود

آواره‌ترین دیکتاتور جهان در پناهگاه جدید!

از: اشپیگل
ترجمه: اکبر سرداری

شکست آلمان درجنگ جهانی اول (۱۸ـ۱۹۱۴) باعث شد قیصر ویلهلم دوم امپراطور آلمان مستعفی و به هلند تبعید شود .

طبق عهدنامه صلح ورسای، متفقین پیروز درجنگ از دولت هلند تقاضای استرداد قیصر ویلهلم دوم‌برای محاکمه نمودند که بـا مخالفت ایـن دولت روبرو شدند ، و قیصر ویلهلم دوم، مدت ۲۲ سال درقصر «درون» هلند بحال‌تبعید زندگی کرد و برای سالم ماندن بکار هیزم‌شکنی می‌پرداخت و از دور ناظر فتوحات هیتلر و قدرت‌نمائی های پیشوای نازی بود .

سر نوشت فاروق عیاش و ...

هنگامی که انقلابیون مصر درسال ۱۹۵۲ فاروق را باکشتی شخصی‌اش بخارج تبعید کردند، خطر جانی برای شاه مخلوع مصر وجود نداشت. فاروق، درکاپری و پلاژهای زیبای آن بازنان عشوه‌گر و طناز به عیش‌و نوش می‌پرداخت ودرخواست استرداد او از سوی وزارت امور خارجه دولت انقلابی مصر نیز تشریفاتی بود و وقتی دولت ایتالیا به‌دولت مصر اطمینان داد ، اقامت فاروق برای مصر خطری دربرندارد، دولت مصر قضیه را دنبال نکرد و فاروق پادشاه مخلوع مصر به زندگی آلوده و سراسر شهوت و شکمبارگی خـود ادامه می‌داد .

تااینکه در سال ۱۹۶۵ در یکی از رستوران های لوکس رم دراثر پرخوری سکته کرد و درگذشت .

عاقبت دیکتاتورها

کنستانتین پادشاه سابق یونان، که باشاه مخلوع و همسرش فرح روابط نزدیکی داشت و درتبعیدگاه‌لندن به «ملی‌بوی» معروف شده است بتازگی از دولت‌یونان تقاضای پرداخت غرامت کرده است .

خودکامگانی مانند فیلد مارشال ایدی‌امین دیکتاتور سابق اوگاندا، وبوکاسای اول، مردی که بکمک فرانسه خود را در آفریقای مرکزی شخصا امپراطور خوانده‌بود وبا کمک فرانسه جنایات بی‌شماری را مرتکب شده ، سرانجام برکنارو فراری شد.سوموزا دیکتاتور خونخوار و بی‌رحم نیکاراگوئه که اگرچه همگی روشی بهتر از شاه مخلوع ایران نداشتند ولی ظاهرا عاقبتی بهتر از او خواهند داشت این سه‌نفر در تبعیدگاه زندگی‌میکنند وتقاضای استرداد آنها از سوی رژیم‌های تازه کشورـ هایشان بیشتر جنبه تشریفاتی دارد، تنها آیت‌الله خمینی است که با اصرار فراوان، وبهر قیمتی، حتی جنگ ، می‌خواهد شاه سابق را به ایران بازگرداند و او را محاکمه کند. نفرت عمیقی که از ملت ایران نسبت بشاه مخلوع بطرز مشهودی بچشم می‌خورد نشانگر ایـن واقعیت است که کشورهای غرب، بخصوص آمریکا ، هرگز چهره اصلی و واقعی شاه را نمی‌دیدند و مردی که با دیکتاتوری و خشونت عجیبی در کشور خـود حکومت می‌کرد، برعکس دیگر زمامداران ممالک شرق، طوری خودرا مبادی آداب غرب نشان می‌داد که امررا برهمه مشتبه کرده بود. این مرد باچنان شوکت‌وعظمتی حکمرانی می‌کرد که نه در خاورمیانه، که در جهان‌نظیر نداشت .

شاه مخلوع ایران چنان از واقعیت ها بدور بود که می خواست ایران را از لحاظ قدرت نظامی و اقتصادی همردیف وهمپایه ابرقدرت ها سازد. همین اشتباه و نادیده گرفتن واقعیت ها که بافساد و غارتگری و افراد خانواده وبستگان و وابستگانش‌همراه بوداکثریت قریب‌باتفاق‌جمعیت ۳۵میلیونی ایرانی راتاخط فقرو بدبختی تنزل داد و موجبات سیه روزی آنان را فراهم ساخت.

درسال۱۹۷۱ میلیونها مارک فقط بمصرف خرید جواهرات وطلا برای برگزاری جشن ۲۵۰۰ ساله شاهنشاهی (کهدر حقیقت بالماسکه مسخره‌ای‌بیش‌نبود) رسید ودر مهمانی های باشکوه خرابه های‌تخت‌جمشید امیرعباس هویدانخست وزیر معدوم رژیم‌شاه جنگ‌جنگ دمپهلوی طلای یادگارجشن‌های دوهزار و پانصد سال شاهنشاهی رابشاه میداد و او نیزبا هدیه دادن این طلاهای‌دسترنج‌مردم محروم‌ایران بمیهمانان، دل باین خوش کرده بود که هدیه گیرندگان دست امپراطور را ببوسند و فرزندش رابه عنوان ولیعهد برسمیت بشناسند!

اردشیر زاهدی ، داماد سابق شاه وسفیر شاه مخلوع در آمریکا، بابر پاساختن جشن‌های بزرگ، هدایای‌مخصوص و پول های هنگفت ایران را به جیب سیاست‌بازان آمریکائی طرفدار شاه‌ایران میریخت و امروز از این کار خود پشیمان است .

★ چرا شاه مخلوع ایران ، سرنوشتی‌بدتراز شاه مخلوع یونان، ایدی امین،«بوکاسا»،«سوموزا» وحتی «ملك‌فاروق» وویلهلم‌دوم‌دارد ؟

★ قرار بود شاه مخلوع به جزیره «گوام» برود ولی‌بعداز ترورشهریارشفیق ، دولت گوام دعوتش را پس‌گرفت !

شاه سابق نهایت خشم و تنفر خودرا نسبت بدانشجویان ومخالفان رژیم، وکسانیکه از تورم کشور رنج میبردند وقیام میکردند نشان میداد. وی تابدان پایه بقدرت و افراد گـارد خود امیدوار بود که در آستانه تبعید وروزهای آخر اقامت خود در ایران میگفت « ارتش طوری به من وفادار است که سقوط من هرگز امکان پذیر نخواهد بود.»

سال گذشته، که شاه بوسیله جت بوئینگ یا هواپیمای لوکس شاهین خود ایران را باجبار ترك کرد «اسپانیا و سوئیس از پذیرفتن او عذر خواستند و تنها مصر بود کـه بتلافی محبت های گذشته و کمك های بیدریغ مالی و ارسال نفت به مصر از شاه بطرز شایسته وباشکوهی پذیرائی کرد وسلطان حسن دوم‌هم‌ازوی دعوت کرد و شاه با هواپیمای شاهین خود که شخصا آن‌راهدایت‌می‌کرد به‌مراکش‌رفت.

درمراکش حسن دوم چنانکه‌باید از شاه پذیرائی‌نکرد وحتی باو گفت مانندیك فردعادی میتواند در مراکش‌زندگی کندا

دراینجابودکه زمزمه مخالفت دولت‌ایران باحسن دوم برای پناه دادن‌شاه آغازگردیدوتنی چنداز خدمه‌هواپیمای اختصاصی شاه، «شاهین» رابامه صندوق اسناد بهادارداخل آن که متعلق به شاه بودبه‌سوی تهران پرواز دادند.

درمراکش بشاه گفته شد معاینات پزشکی ازنامبرده حاکی ازآن است‌که غده سرطانی موجبات ناراحتی شاه سابق رافراهم میکند. فرح،همسرش‌که سابقه قبلی داشت ازشنیدن این خبر سخت‌ناراحت شدوترك اجباری شاه او رابار دیگربمصر و سپس بجزیره باهاما فراری داد که‌در آنجاکلاه برداران و خوشگذرانهاو ثروتمندانی نظیر«هوارد هیوز» زندگی میکردند.

جزیره «گوام» هم پناه نداد

روز ۲۳ اکتبر معاینات طبی بستری شدن شاه را برای عمل جراحی غده سرطانی تجویز کرد و آمریکابدون این‌که سئوال کندآیا معالجه این‌غده غیراز آمریکا در جای دیگرامکان داردیانه شاه‌رابه آمریکا پذیرفت و در بیمارستان نیویورك بستری‌کرد.

هنری کیسینجر ، ریچارد نیکسون و دیوید راکفلر، رهنمون کارتربرای پذیرفتن شاه مخلوع‌در آمریکا بودند. بستری شدن شاه درآمریکا موجبات خشم طرفداران امام خمینی رافراهم کردو روز چهارم نوامبر گروهی از کارکنان سفارت رادر تهران بگروگان میبردند.

آمریکا برای پذیرفتن شاه درکشور دیگر به‌مکزیك‌و آرژانتین متوسل شدولی‌این دولت‌ها هم از پذیرفتن چنین میهمان خطرناکی سرباز زدند.

جمعه پیش جزیره کوچك« گوآم» واقع دراقیانوس آرام‌که نیمه مستقل وتحت‌حمایت آمریکا است اعلام‌کرد حاضر است به شاه مخلوع ایران پناه دهدولی روز بعدکه شهریار شفیق ، خواهرزاده شاه درپاریس ترور شد ،رئیس دولت جزیره گوام بمحض شنیدن این خبر حرف خودرا پس گرفت واعلام کرد ازپذیرفتن شاه سابق وپناه دادن‌به‌او منصرف شده‌است .وسرانجام دولت پاناما شاه مخلوع‌را پذیرفت اما از لحظه ورود این موجود جنایتکار ، پاناما‌نیز درگیر اغتشاش شد،ومردم خشمگین این کشور نیزدولت خودرا برای اخراج شاه مخلوع تحت فشارهای فزاینده‌ای گذاشته‌اند.

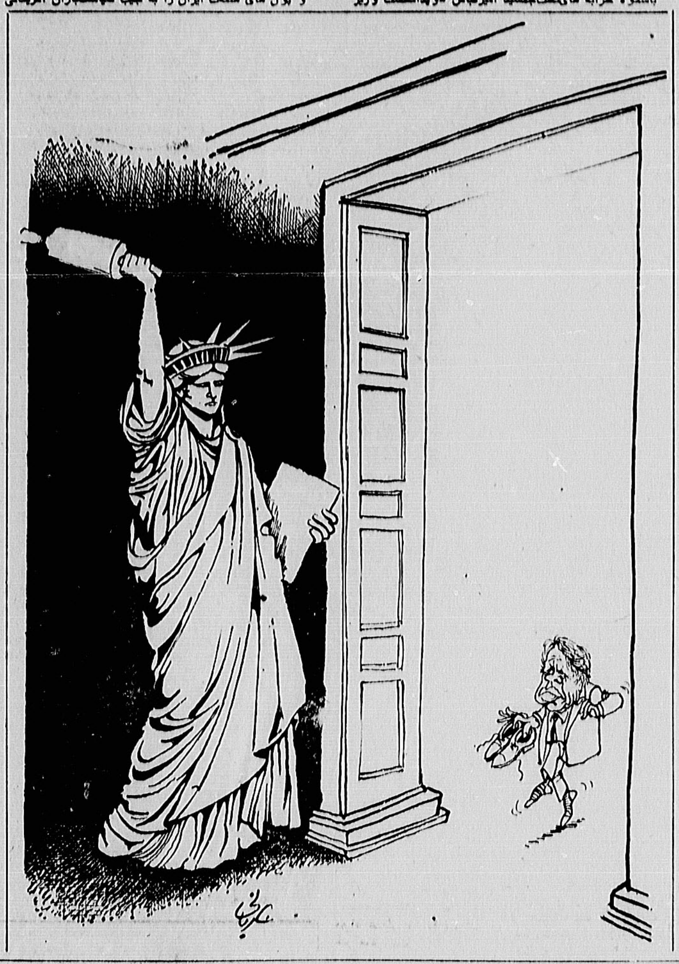

WASHINGTON
BEHIND CLOSED DOORS

پشت درهای بسته امریکا

از: جان ارلیشمن

ـ۲۰ـ

ساعت‌های متمادی گروههای زیادی از کارمندان‌دولتی که مقام اداری آنان درحد متوسط بود ، برای تهیه این متن‌ها کوشش میکردند ، کارگاه پرقدرت کاخ سفید نیز دائما برای تولید قابهای قهوه‌ای وطلائی رنگ مخصوص‌دادن عکس‌های رئیس جمهوری در حال تولید بود .

• •

بین بال غربی و ساختمان دفتر اجرائی خیابانی‌باریکی وجود دارد ودرآن قسمت که این خیابان به محوطه اصلی کاخ سفید متصل میشود ، دربزرگی مدخل خیابان رامسدود میکند ونیروی پلیس شخص رئیس جمهوری از آن بطور دائم پاسداری مینماید . ازآنجا که این خیابان یك طرفه است ، اتومبیل‌ها باید از دروازه جنوب غربی داخل شده واز دروازه شمال غربی آن خارج شوند . به محض آنکه لیموزین ویلیام مارتین وارد دروازه جنوب غربی شد، مدیر کل سیا درحالیکه چند ضربه به بازوی اگرتون میزد به‌او گفت « جك ، بازهم ببینمت مرا از جریان پیشرفت‌اوضاع درمورد بودجه سازمان قضائی بی‌خبر نگذار . عضوکنگره جواب داد : خیالت راحت باشد . برای ناهار و سواری متشکرم .

راننده ویلیام مارتین را درمحلی بین دو دروازه ، در برابر دری‌که «ازراه زیرزمین» به بال غربی میرفت پیاده کرد. یك پلیس اونیفورم پوشیده که پشت میزی در راهروی‌شلوغ اصلی بال غربی نشسته بود ،مارتین را شناخت ، ودرگوشی تلفن بارامی اسم «او»را تلفظ کرد و همانطور که بـا تلفن مشغول صحبت بود ، برگه سفیدی را که جلویش‌بودپرکرد وآنرا داخل جاکاغذی سوراخ داری گذارد . ظرف یـك دقیقه آسانسوری که درآن ، کنار میزپلیس قرارداشت رسید دختری بلند قامت وجذاب‌که دامن‌پیچازی پوشیده بود در آسانسور را بازکرد وگفت « آقای مدیر‌کل‌مارتین، ممکنست لطفا تشریف بیاورید . مارتین سوار آسانسور بسیار کوچك ولی کاملا مجلل شد و آسانسور به آهستگی شروع به بالا رفتن کرد . به طبقه سوم که رسید درش باز شد .

مارتین به هالی قدم گذارد که در ضلع شرقی آن سه دستگاه تله تایپ ، داخل یك محفظه چوبی مشغول کـار بود . روبروی آن یك آب سردکن کهنه و قدیمی قـرار داشت . کف پوش سبز رنگ پریده‌ای فرش هال‌راتشکیل میداد . درطرف راست در ۶ یا ۷ اتاق باز بود . همانطور که دخترك مارتین را بطرف «انتهای هال راهنمائی می‌کرد، مارتین به تندی نگاهی به درهای باز انداخت و ردیفی از میزهای پرازکاغذ ، تلفن‌های بزرگ ، عکس‌های رنگی‌رئیس جمهوری و دریکی از اتاقها یك پرچم امریکا نیز بنظرش رسید . تلفن‌ها پیاپی زنك میزدند ومردان و زنان دائما درحرکت وتکاپو بودند . بنظر میرسید همه‌چیز فوری‌است وبرای انجام این همه امور مهم نه فضا کافی است، نه به اندازه کافی کارکنان به هم کمك میکنند و نه اصولا وقت بحد کافی وجود دارد .

خانم جوان دامن پیچازی مارتین را به اتاقی برد که پنجره های بلند داشت . از پنجره ها هیچ چیز معلوم‌نبود. ایوان باریکی بر سقف ساختمان مقابل قرار داشت که بکلی جلوی منظره محوطه جنوبی را گرفته بود . فقط از بالای دیوار آن ایوان ممکن بود بلندترین کتیبه های ساختمان اقامتگاه کاخ سفید را بزحمت دید ، جائی که مارتین راآورده بودند ، قطعا یک دفتر بیرونی بود ، و پشت سه میز فلزی خاکستری سه دختر منشی مشغول کار بودند و فقط گاه بگاه چشم از ماشین تحریر های خود برداشته نگاهی به اطراف میانداختند . بر دیوار ها که سبز پریده رنگ تقویم ها و صفحات ماشین شده‌ای را نصب کرده بودند . این هاو سه عکس امضاء شده رئیس جمهوری تنها تزئیناتی بود که‌آنجا دیده میشد . چون در اتاق صندلی وجود نداشت ، مارتین آنقدر ایستاد تا احضار گردید . در سمت‌راست مارتین بازشد و ال‌دونالی وزیر کار در آستانه آن ظاهر گردید . پیراهن‌آبی رنگش چروک خورده و کراواتش کج بود .

دونالی تقریبا ۵۸ سال داشت ، باقدی کوتاه و ۱۰کیلو اضافه وزن که قسمت عمده این چربی اضافی در کمر و صورتش جمع شده بود . موهای وز کرده سیاه‌رنگش‌بتدریج خاکستری میشد . عینك دور سیمی که‌بچشم‌داشت‌به‌او قیافه‌ای پروفسور مابانه احترام انگیز میداد اما چانه تـو رفته‌اش این حالت را خنثی میکرد . از بچه های باشگاه دموکرات های هاتفورد بود . گرچه اینک به کرسی وزارت کار تکیه زده بود ، اما راهش را بسوی این مقام از طریق فعالیت های سیاسی و اتحادیه‌ای باز نکرده بود . درهمان سال های طولانی که اسکراندرسن شدیدا در صحنه‌سیاست فعالیت میکرد ، او به آهستگی و در پشت صحنه مشغول بازی بود . اخیرا برخلاف روش معمول که ظاهرا چیزی برای خودش نمی خواست ، بالاخره از اندرسن تقاضای عضویت در کابینه را کرد و این تقاضا اجابت شد . تنهاسه هفته بود که سنا عضویت او را در کابینه تصویب کردهبود. این لانه مورچه‌ای که در سطور قبل به آن اشاره کردیم با آن همه سرو صدا و هیاهو ، قلمرو فرمانروائی‌اش در کاخ سفید ، قبل از آنکه پست وزارت او به تصویب سنا برسد، محسوب میشد و هنوزهم‌فرصت نکرده بود که دارو دسته‌اش را بساختمان آراسته وزارت کار منتقل کند. او هنوز به رتق و فتق سیاست های کاخ سفید اشتغال داشت. واز تنها جائی که امکان داشت وظیفه‌اش رادرانجام دهد ،اتاقی‌درداخل خود کاخ سفید بود . نامزدی وی برای تصدی شغل‌وزارت کار، همزمان با بستری شدن اندرسن در بیمارستان والترزید گردید و این موضوع اسباب تعجب عده‌ای شد که به چم‌وخم کار ها در سطح بالای سیاست چندان وارد نبودند . اینکه پس از آن اعلامیه کناره گیری ، عده مذکور به وقایع‌قبلی می‌نگریستند ، میتوانستند کاملا متوجه شوند که در واقع اعطای این پست یکهدیه‌ خداحافظی از جانب رئیس‌جمهوری به سیاستمدار وفاداری بوده که سال‌هاصادقانه برای‌اندرسن جان کنده است . گرچه نامزدی وزارت کار از طرف‌ال‌دونالی موجب شد چند مفسری که درست در جریان نبودند مقالات انتقاد آمیزی در روزنامه ها بنویسند،اما اتحادیه هاوسندیکا های کارگری شکایتی نکردند . آنها میدانستند روابط نزدیک وزیر جدید کاربا رئیس جمهوری مواضع شان را در دستگاه اجرائی محکمتر خواهد کرد . با آنکه مارتین هرگزدونالی‌را ندیده بود ، اما چون رفیقی قدیمی مورد استقبال و قرار گرفت . وزیر کار گفت : «بیاتو آقای مدیر کل ،بنشین روی این صندلی، من متاسفم که برنامه بعد از ظهرت را به این ترتیب بهم زدم ،اما مطالبی هست که رئیس جمهوری‌میخواهد باتو در میان بگذارد و عقب هم نمیتوان انداخت . آنگاه‌بطرف میزش رفت ، یک صفحه کاغذ را از یک دفترضخیم جدا کرد و در صندلی کنار مارتین قرار گرفت و گفت :

ـ او میخواهد درباره دو موضوع امروز با توصحبت کند ، اگر غیر از این دو موضوع توهم مطلب خاصی داری بهتر بگو قبل از اینکه پائین برویم به این دستور جلسه که برای امروز در نظر گرفته شده اضافه کنم . موضوع اول مربوط به شکایتی از طرف اف‌بی‌آی (پلیس فدرال‌آمریکا) است .

ادامه دارد

نابسامانی در کانون کار آموزی!

اینجانبان مددکاران اجتماعی کانون کار آموزی‌استان تهران بایکسال سابقه‌کار وخدمت، شاهدموارد اسف باری شده‌ایم که لازمست مقامات مسئول هرچه زودتر در رفع آن بکوشند . باتوجه باین که‌کانون کارآموزی محل نگهداری تعداد زیادی دخترو پسر نوجوان وجوان میباشدکه‌ماوا و پناهگاهی جزاین کانون ندارند متاسفانه مسئولان گذشته که مروج واقعی هرگونه فساد از وجود واحساس این افراد معصوم‌بهره‌برداری کردندو باانجام کارهای نمایشی جهت‌فریب دادن مردم باعث‌شدندکه کانون کارآموزی ارزش مقدس‌خود را ازدست داده چهره متفاوتی بیابد .

ماکه در بحبوحه انقلاب اسلامی یعنی در آبان ماه سال ۱۳۵۷ بعنوان مددکار درکانون کارآموزی مشغول‌کار شدیم بی‌نهایت امیدوار بودیم که‌بابه‌ثمر رسیدن انقلاب اسلامی ملت بتوانیم گامی درجهت بهبود این وضع‌اسف‌بار برداریم.

بعداز پیروزی انقلاب چند ماهی بعلت تغییرو تحولات سیاسی نتوانستیم‌کاری انجام دهیم‌تا اینکه سال نوفرا رسید وامیدمان باین‌بودکه‌در سال جدید روزنوئی راآغاز نمائیم که این امیدبا الحاق کانون به وزارت‌کار بیشتر شدو ماه‌ها‌روز منتظر بودیم‌که تحویل و تحول‌انجام گیردو بتوانیم درجهت بهبودوضع نوجوانان وجوانان محروم وبی‌پناه کانون کارآموزی قدمی برداریم .

ولی متاسفانه این انتظار بیش‌از شش‌ماه طول کشیدو قسمت های مختلف کانون‌کارآموزی قدمی برداریم . ولی متاسفانه این انتظار بیش‌از شش‌ماه طول کشید و قسمت‌های مختلف کانون کارآموزی که‌مددکاری نیزجزئی از آن‌است درحال حاضر بلااستفاده بصورت ماکت موجود میباشد .قسمت های مختلف نیزکه بعداز پیروزی‌انقلاب اسلامی تشکیل شدند میخواستند کاری انقلابی همگام باسایر طبقات مردم انجام دهند ،ولی بلاتکلیفی نتوانستند به‌کار ادامه دهند بطوریکه امروز هیچیك از قسمت ها ازعهده وظایف محوله‌برنمی‌آیند وهنوزکه بیش‌از ۸ماه از تاریخ‌تصویب‌نامه الحاق کانون‌کارـآموزی به وزارت کار میگذرد تصمیمات مقتضی بعمل‌نیامده است. این حالت بلاتکلیفی باعث میشودکه هیچگونه ضوابطی درکانون کارآموزی وجود نداشته باشد، افراد براحتی وبدون اجازه ، هروقت که دلشان خواست‌از کانون خارج میشوندو هروقت که دلشان خواست به‌کانون بازمیگردند . بی اینکه مورد سئوالی واقع‌شوند .

همین عدم رعایت‌ضوابط باعث شدکه چندی قبل ، قتلی درکانون اتفاق افتادوجسد مقتول پس‌از ۱۲ روز اززیرخاك درآمد، بدون این‌که درطی این‌مدت هیچیك از مسئولان از وقوع قتل مطلع‌شده باشند. ازسوی دیگر هرروز شاهد فرار دختران نابالغ ونوجوان که پناهگاهی جزکانون کارآموزی ندارند میباشیم بی‌آن‌که پیگیری گرددکه سرانجام این‌گونه فرار ها بکجا خواهد انجامید.

هرروز عده‌ای از افراد خارج‌از کانون و یاافرادی که بعلل مختلف ازکانون مرخص شده‌اند بعدازساعت اداری از طریق ارعاب‌وزور به‌کانون وارد میگردند، افرادی هستند که سالهاست درکانون می‌باشند، بدون‌اینکه درجهت آینده‌آنان برنامه‌ریزی صحیحی شده‌باشد. دخترانی که بدون سرپرست هستند و درحال حاضر درکانون بسر میبرند بجای این که کانون محیطی برای آموزش وحمایت آنان باشددر جهت انحراف‌و سوق‌دادن آنان بسوی فسادو تباهی‌عمل میکند ، بسیاری موارد دیگر که لزوم رسیدگی هرچه سریعتر به‌وضع کانون های کار آموزی خصوصا کانون کارآموزی استان تهران را ایجاب مینماید.

محمد رشیدی ـ صادق جورابچی ـ زهرافاطمی ـ فرشته ایثاری فاطمه عزیزان ـ شفیعه نیکدل ـ عباس حیدری

استمداد خانواده افشین

احتراما باستحضار امام امت میرساند دولت جنایتکار امریکا و دستگاه قضائی ایالت کولورادو که براساس‌منطق گاوچرانان غربی حیثیت آزادی انسانی رابامقیاس پلید استعماری می‌سنجدواین اساسی‌ترین اصول حقوقی که همگی باید در برابر قانون مساوی باشند ، عرف قضاوت‌و عدالت قانونی را درخشمش بامیلیتاریزم ایرانی نادیده گرفته وآقای افشین شریعتی ـ که‌یکی از قربانیان همین‌اصول پلید استعماری‌حاکم بر روابط سیاسی‌بین دوامریکاست ـ اکنون دربازداشت محاکم ایالت کولورادوی امریکا بسر میبرد و ازقرار اطلاع دادگاه ... بجرم شهادت همسایگان درمورد همکاریهای او، اورامجرم‌شناخته است .

آقای افشین شریعتی‌که براثر تبلیغات زهرآگین ضد ایرانی هرکول نظام حاکم استعماری که‌احساسات ضد ایرانی بوسیله مطبوعات‌و رادیوهای امریکا برانگیخته شده بود چند هفته‌پیش‌مورد هجوم‌جمعی‌از جوانان‌دیوانه امریکا قرار گرفته واینهان نیز بی‌آزارکنان خودبقصد دفاع از خود و همسرش‌که در همه قوانین حقوقی و جزائی دنیا اصلی‌معتبر شناخته شده، ودرشرع مقدس اسلام نیزمحترم است. وبحکم آیه شریف «فمن اعتدی علیکم فاعتدوا علیه بمثل مااعتدی‌علیکم» مبادرت به‌تیراندازی نمودویك نفر به قتل میرسد. اگرایشان در مقام دفاع برنمی‌آمد طبعا کشته شده بود هیچیك ازدادگاه هاو مراجع قضائی‌ایالتی امریکاحاضر بعقد این جوان ایرانی کشتن‌بن اقدام قانونی نمی‌نمود، چنانکه دولت‌امریکا دردوران شاه مخلوع جوانان دانشجو را بدست جلادان ساواك میداد، هیچگاه نسبت باعمال خویش توجهی نداشت .اکنون کدانقلاب اسلامی مردم مبارز و مسلمان ایران درپهنه جهان آهنك خویش راسرداده کاامپریالیسم جهانخوار وصهیونیست های پلیدنگران وبیمناك ازگسترش موج‌این انقلاب در جهان شده، دیوانه‌وارقدم‌اصول حقوق بین‌المللی رازیرپاگذاشته‌اند (منجمله مسدود نمودن سپرده‌های ارزی دولت انقلاب اسلامی ایران)ناشی از حکم ذاتی و خصلت انقلابی ایران است‌که میخواهد بنیان حیات جنایتکاران وامپریالیسم جهان را که امریکا درصدرآنان است‌درهم بکوبدو روابط زشت بردگی سیاسی رابا این غول انسان خوار قطع کند.

رفتار بادانشجویان ایرانی مقیم امریکا، که‌افشین شریعتی نیز از جمله دانشجویان متهم‌به‌اعتقاد باین انقلاب و حفظ ودفاع از جان خویش است نمونه‌ای است‌که از کل نظام امپریالیستی نتیجه شده.

اینك که‌این‌نظام امپریالیستی ، در جهنم کینه‌وعداوت ملتها فرو می‌غلتد ودرحال‌جان‌کندن است، متاسفانه درهیچیك از مطبوعات و در مصاحبه‌هاو مقامات مسئول اشاره‌واعتراضی باین بازداشت غیرقانونی وغیرعادلانه نشده‌است ما اولیاء و وابستگان افشین شریعتی آگاهانه‌به مسائل سیاسی‌واجتماعی و فضای حاکم بین‌المللی علیه‌ایران مینگریم که‌امپریالیسم امریکا در همه نقاط جهان به توطئه‌وتضعیف موضع انقلاب اسلامی ایران مشغول استو لحظه‌ای ازاین تلاش باز نمی‌ایستد واینك آگاهیم که مساله بازداشت افشین شریعتی جزئی ناچیز است دربرابر حقوقهای ملی و بین‌المللی انقلاب ایران، امااز‌مطبوعات و مقامات‌مسئول مملکتی این انتظار هست که در مصاحبه‌ها و اقدامات خود اشاره‌ای باین بی‌عدالتی بنمایند .

لذابا‌آگاهی‌برقانون جنگل حاکم‌بر محاکم امریکا از امام رهبر بزرگوار و رهبر ملت اسلامی‌ایران که همواره قلبشان با مستضعفین و مسلمین است امیدعنایت باین‌مساله راداریم که‌ اقتضی ، هرچندکه دیوان بلغ (ایالت کولورادو) لشفوم بعمل آورد و بامور صدور اوامر مو که به شورای انقلاب و به مقامات وزارت امورخارجه دولت انقلاب جمهوری اسلامیه موجبات استخلاص این دانشجوی مسلمان و مبارز را فراهم فرمایند.

با شایسته ترین احترامات خانواده شریعتی

اینهمه بی‌تفاوتی ؟!

من کم‌کم دارم از بی‌خیالی و بی تفاوتی مسئولان ناامید میشوم ، چطور میشود در روز روشن یك شخصیت اسلامی ـانقلابی و پاسدارانش رابشهادت برسانند ودیگریزند وآب هم ازآب تکان نخورد؟

مگر همین مقامات انتظامی درگذشته درعرض چند ساعت مجرمان رادستگیر نمیکردند؟ حالاچه شده؟ ازطرفی دیگر آیاپس از ترور تیمسار قرنی‌واستاد مطهری وآیت‌الله قاضی ،نتیجه تحقیقات نباید به‌اطلاع ملت میرسید؟

دکتر محمدین

خائنین را بازگردانیم

اکنون که ملت‌ایران دراوج انقلاب خونین خودرودرروی دشمنانش قرار گرفته‌است ، بهترین فرصتی است که وزارت‌خارجه جمهوری اسلامی ایران ا زطریق سفارتخانه های خود درخارج خائنین‌و قاتلانی چون اویسی ـ ازهاری‌ـ بختیار ـنهاوندی ـاردشیر زاهدی و صدهامزدور فراری دیگر رابه‌ایران بازگردانده و بمحاکمه بکشانند.

سیاوش فخاری

نظام استعماری و مغزفرسا

هنوزاز نظام استعماری آموزش و پرورش ماتغییری بوجود نیامده است وسال‌گذشته دانش آموزان رشته‌ادبی باید جبرو مثلثات بخوانندو دانش آموز ریاضی تاریخ ادبیات و صرفو نحو ودانش آموز رشته طبیعی ، هم ادبی بخواند‌وهم ریاضی و هم‌طبیعی !

آنچه مسلم است تغییر این نظام مغزفرسا در سال گذشته امکان نداشت، اما اگر مسئولان آموزشی مملکت برای سال آینده نیز فکری نکنند مسئول اتلاف عمر میلیونها جوان ونوجوانند.

محسن رفیعی

ساواکی‌ها را معرفی کنید

شورای انقلاب بجاست این پیشنهاد رابطور جدی مورد توجه قرار دهد.

۱ـ اگر علاقه‌ای به موجودیت ذخایر انقلاب‌و شخصیت های مبارز و موثر در پیشبرد انقلاب اسلامی احساس می‌شود، بجای پاسداران پاایمان لکن بی‌تجربه از کماندوهای ارتش و چریکهای نظامی برای محافظت افراد مهرشناس استفاده شود.

۲ـ کلیه وابستگان ساواك و سیاکه تاکنون نامشان فاش نشده بملت شناسانیده شوندتوبجای آزاد گردیدنو توطئه‌چیدن بمحاکمه و مجازات کشیده شوند.

حسین اسدی سهیی

پاسخ راننده مینی‌بوس‌شماره ۷۴۵۶۷

آقای صولوقیان پیام تلفنی شما در روزنامه اطلاعات پنجشنبه ۲۲ر۹ر۵۸ مبنی بر دریافت پولهای بلیت توسط راننده مینی‌بوس شماره ۷۴۵۶۸ در مسیر خیابان جمهوری تا میدان بیمارستان سینا بیکاری و سلب‌حیثیت اینجانب سیف‌الله نصیری راننده مینی‌بوس مزبور شده است،بدین وسیله ادعای شما راتکذیب نمودمو تقاضا دارم در صورت داشتن مدرك کافی که‌دال براین اتهام باشد آنرا ارائه دهیدوگرنه برای رفع هرگونه سوء تفاهم واعاده حیثیت‌از اینجانب از طریق روزنامه اطلاعات و یا مستقیما از طریق شرکت واحد اقدام بفرمائید.

سیف‌الله نصیری ـ راننده مینی‌بوس

یك‌قدم عقب‌نشینی نمی‌کنیم

از گفتار ها و مصاحبه‌های بعضی از مقامات مسئول در مورد محاکمه گروگان ها بطور کلی، مبرهن‌وملت مابهت آمریکای بوی سازش می‌آید ایشان بسر استثمارگوهی‌نکنند که ملت ستمدیده ایران ، همچنانکه امام خمینی‌فرمودند یك‌قدم از موضع خود عقب‌نشینی نخواهد کرد واز‌گناه هیچ فردی نخواهد گذشت.

حسین محسنی

تلفن ۳۱۱۲۱۰ خط ارتباطی ما با شما
به‌استثناء ایام تعطیل ۹ تا ۱۲ و ۱۶ تا ۱۸

تهدید به اخراج

منکارگر شرکت آب سراسری ایران هستم . پس از دوسال خدمت در برابر تقاضای حق‌اولاد و حق مسکن مرا تهدید به‌اخراج کرده‌اند. همسر و ۶فرزند من چه تقصیری دارند ؟

عبدالعلی ـ درستی

یکبار ، برای همیشه

اداره راهنمائی ورانندگی یا شهرداری تهران هر کدام مسئولند بیایند یکبار برای همیشه شرموتور سوارانی را که از پیادهرو حـرکت میکنند ، از سرمردم بـخصوص سالخوردگان کم کنند. بارها اتفاق میافتد که افراد قلدر و بی‌فرهنگ عابران بی‌گناه را مصدوم می‌کنند و در قبال‌اعتراض نیز دست به فحاشی می‌زنند .

کشور پرست

برای ارزاق فکری بشود

پیشنهاد میکنم در نحوه توزیع و عرضه‌مایحتاج‌عمومی ازقبیل برنج و تخم‌مرغ وروغن وکالاهای مشابه ،وزارت بازرگانی مستقیما دخالت کند، وگرنه باوضع فعلی روز بروز اجناس نایاب‌تر و گرانتر خواهد شد .

سید حسین رضوی

«مختاری» اسفالت شود

خیابان مختاری امیریه را ازچندی پیش برای کشیدن کابل برق کنده‌اند و بهمان حال باقی مانده است .

ازشهرداری تقاضا میشود قبل از فرارسیدن زمستان و ایجاد مشکل برای اهالی محل نسبت به اسفالت این‌خیابان اقدام کنند.

ابراهیم قریشی

علت چیست !

بااینکه قیمت‌زمین تقریبا بصفر رسیده است ، هنوز شهرداری عوارض نوسازی را که در سال ۴۷ تصویب‌شده است ، برمبنای سابق دریافت میکند، علت این دوگانگی چیست ؟

احمد احتشام

شعر تلفنی

مولای من خمینی
آقای من خمینی
امروز من خمینی ،
فردای من خمینی
تنها تواندرین ملک
دانم که می‌گشائی
زنجیر بردگی را
ازپای ما ،خمینی

شاعر پیرو خط امام

کوی گنجی رحیمی از قلم افتاده

ساکنان کوچه‌گنجی رحیمی واقع در خیابان سرباز چهار راه اساسی از شهرداری ناحیه ۴۳ میخواهند ، برای اسفالت کردن این‌کوی‌هم اقدام کنند زیراکلیه محلات اطراف را اسفالت کرده‌اندو معلوم‌نیست بچه‌علت کوی گنجی رحیمی را ازقلم انداخته‌اند!

محمد رفیعی اقدم

آب وبرق نداریم

کوی اقسریه که صدها خانواده مستضعف در آن سکونت دارند فاقد آب‌لوله‌کشی و نیروی برق است . در رژیم منحوس گذشته بارها اهالی وعده‌شنیدند ولی اینك که حکومتی اسلامی وانقلابی مستقر گردیده ، سزاوار نیست بدرخواست آنان پاسخ‌مثبت داده‌نشود.

رمضان لیکان

یک سند مهم برای اثبات غیرقانونی بودن ثروت خاندان منفور پهلوی

بااین سند دولت انقلابی ایران می‌تواند درمراجع حقوقی جهان برای پس گرفتن اموال غصب شده ملت ایران اقدام کند

در شماره ۱۶۰۲۳ ـ ۲۰ر۹ر۵۸ آن روزنامه، ترجمه مقاله‌یی باعنوان «سمبل‌های اعتراض بیک تاریخ ۲۵ساله نکبت‌بار» از هرالد تریبون ملاحظه شد درباره غـارت کشور توسط خانواده پهلوی. در لابلای این مقاله از طرف روزنامه اطلاعات توضیحاتی باین شرح افزوده شده بود که «هرالد تریبون این نکته را درنظر نمی گیرد که وقتی رضا خان قلدر زمامداری ایران را غصب کرد، آه‌در بساط نداشت وطبعا این سئوال راهم مطرح‌نمیکند که ثروت افسانه‌ای خانواده پهلوی اصولا از کجا آمده است؟» دراین مورد لازم است باطلاع برسانم که برابر یک‌اصل مسلم قضائی انکار کردن، دلیلی نمی‌خواهد و این برعهده مدعی است که برای اثبات مورد ادعای‌خود دلیل بیاورد ، ولی چون این مسئله در صحنه قضاوت جهانی قرار دارد لازم است که برای اثبات فقیر بودن رضا خان در۶۰ سال قبل، مدرک بیاوریم ومن مدرکی زنده ارائه می‌دهم که یکسند کتبی قانونی است .

در شهریور ۱۳۲۰ هنگامی که نیروهای روس و انگلیس وآمریکا ازشمال وجنوب به کشور ما حمله‌کردند، رضا خان که بدستور اربابان انگلیسی بسلطنت رسیده بود استعفا کرد وبه‌اصفهان رفت ودر خانه عطاءالملک دهش منزل گزید. درآن موقع من پسر پانزده ساله‌ای بودم که پدرم سرپرستی واداره اصطبل و اسب های گرانقیمت آقای دهش را بعهده داشت وچون‌خیلی‌مورد توجه آقای دهش بود طبعا من نیز نزد ایشان مورد توجه بودم وغالبا در رابطه بین بیرونی و اندرونی خدماتی را انجام می‌دادم. یادم‌نیست روز اول یا دوم ورود رضا خان به اصفهان بودکه شنیدم قرار است رضا خان اموالش را واگذار کند. آنروز شاید بدترین روز زندگی او بود چون آن‌همه آدمکشی و خیانت بمملکت را بخاطر اندوختن آن ثروت کلان کرده بود که حالا می‌بایست تمام آنرا دریک لحظه بدست خود از مالکیت خویش خارج سازد. این مرد، تقریبا از ساعت ۱۰ صبح تا۳ بعداز ظهر، تک وتنها طول وعرض سالن دوم منزلرا که‌بین بیرونی واندرونی بود و حدود۱۲ متر طول داشت، بی‌آنکه کسی را به‌داخل راه دهد با چکمه ولباس نظامی بدون یراق وکمربند بیش از هزار بار رفت وبرگشت کدالبته بعضی اوقات صدای غرش مانند نامفهومی از حلقومش خارج می‌شد! عده‌ای نیز کدمن نمی‌شناختم درسالن اول، سرسرا و همچنین‌اتاق های مجاور بحال تعظیم ایستاده باگروهی دیگرکه‌بعضی نظامی بودند مذاکره می‌کردند ودر رفت وآمد وتشویش بودند، اما درقیافه همه آنها که شاید از مهمترین مقامات کشوری ولشکری بشمار می‌رفتند، وضع خاصی شبیه بنوعی شادی آمیخته به تمسخر دیده می‌شد که‌ازسقوط دیکتاتور داشتند وتاحدی سعی دراختفای‌آن میکردند. من از ایوان بزرگ وگردانی که دورتادور عمارت را گرفته بود تمام این اوضاع را می‌دیدم و این صحنه‌ها درعالم بچگی ونوجوانی برایم شکل یک مهمانی پرحادثه را داشت. تقریبا ساعت ۳ بعدازظهر بود که مردبلندقدی باتفاق یک فرد معمم بنام حاج میرزا قوام‌الدین رشتی سردفتر اسناد رسمی شماره ۱۷ویک مستخدم که‌دفترهای بزرگی دربغل داشت وارد منزل (باغ) شدند واز میان جمعیت به‌سالن دوم، نزد رضاخان رفتند. رضا خان پس از چندین بار بالا وپائین رفتن، نزدیک میز آمد و به راهنمائی آن‌دو نفر که محضردار بودند چند کاغذو دفتر را امضاء کرد وآنها را مرخص نمود. (البته من‌هنوز نمی‌دانم چه نیروئی این قلدر خونخوار را وادار کرده بود که حق مسلم ملت ایران را پس بدهد.)

پس از آن ، حاضران در عمارت علاوه براینکه کوششی دراختفای شادی خود نکردند، بلکه بطودگی و خنده‌های تمسخرآمیز نیز دست زدند تاحدی‌که‌صدای اعتراض رضاخان بلند شد و این صدا دفعتا همه‌رابجای خود میخکوب نمود .

درتمام این مدت من‌که در ایوان و بعضی اوقات بمناسبتی در سرسرا و اتاق ها بودم و برخی از اجزاء این صحنه ها را متناوبا مشاهده میکردم ، دریافتم که همه حاضران درمورد یک مسئله متفق‌القول هستند و میگویند: «اموال شاه مستعفی واگذار بملت ایران شده نه‌بولیعهد که تازه بسلطنت رسیده بود» چند ساعت گذشت و چون مملکت در اشغال مهاجمین خارجی بود وهمه شایق شنیدن اخبار داخلی و خارجی بودند، بمحض اینکه برنامه فارسی رادیو لندن شروع‌شد، همه‌دور رادیو ها جمع شدند . منهم کمابقتضای سن خود وجوحاکم برآن خانه ، شوق شنیدن اخبار رادیو لندن را داشتم خود را به‌آنجا رساندم واین عبارت راشنیدیم: «شاه سابق ایران، کلیه اموال منقول وغیرمنقول و نقدینه وسهام بانکها و کمپانی ها و غیره را که درداخل وخارج ایران داشته در یکی‌از محاضرشهر اصفهان برای مصرف درراه سعادت ملت ایران بشاه جدید صلح مشروط نموده است.» همما ازخبر رادیو لندن که به‌این‌زودی به‌آن موضوع پی‌برده بود تعجب کردیم و شگفت‌زده ماندیم !

۶یا۷سال ازاین ماجرا گذشت ومن‌از طرف اداره‌نظام وظیفه ماموریتی جهت مراجعه بهمان محضر پیدا کردم و درآنجا از محضردار خواستم که‌امضای رضاخان رادر ذیل آن‌سند ببینم. وقتی آنرا بمن‌نشان دادند عین جمله‌یادشده را باتصریح باینکه این انتقال صرفا بمنظور بمصرف رسیدن در راه سعادت ملت‌ایران است کاملا درمتن دفتررسمی‌محضر بطور گویا وروشن دیدم. بنابراین هرگونه اموالی که رضا خـان داشت به کیفیت قانونی بملت ایران واگذار شده‌و تنها مباشرت عمل به محمدرضا پهلوی محول گردیده بود .

اما سایر وابستگان او ،اعم از زنهای متعدد وسایر فرزندان ودامادها وعروس‌ها و نوه و نتیجه هایش ، کوچکترین مال وثروتی برایشان باقی نمانده چیزی بارث نبرده بودند. ازاین‌رو اگرشاه مخلوع یادیگران ، روی اموال واگذاری رضا خان هرعملی اعم از تجارت ویاسایر اقدامات اقتصادی انجام داده باشند، حاصل و دستاورد ومنافع‌و اصل اموال، تماما متعلق بمصاحب اصلی سرمایه یعنی ملت ایران است و نقشی که شاه و کسانش دراین زمینه‌داشته‌اند نقش امانی بوده و لاغیر ...

بنابراین مگرنه‌اینست کمبرابر قانون اساسی ، فقط هزینه مصرفی دستگاه سلطنت از ثروت وبودجه کشور پرداخت میشده است و مگرنه اینست که از لحاظ سرمایه و ثروت اولیه هیچکدام ازاولاد واحفاد ووابستگان رضا خان پهلوی حتی پشیزی بارث نبرده‌اند . پس‌این خانواده و دارودسته پهلوی حتی خود محمدرضا در هیچ تاریخی بعداز تنظیم آن سند رسمی‌، هیچ ثروتی را صاحب نبوده‌اند وبعد از این هم نخواهند بود، زیرا قانونا بملت ایـران تعلق دارد . بدیهی است این مطلب قابل طرح درتمام مراجع قضائی کشورهای مختلف وبین‌المللی می‌باشد و عواملی چون اعضای شورای انقلاب ـ وزیرامور اقتصادی و دارائی ـ وزیر امور خارجه ، مدیر کل بانک مرکزی ایران و سایر مصادر امور می‌توانند براحتی بمسند مزبور دست یابند وآنرا باتوجه بمفاد قوانین کشور و بین‌المللی به منظور احقاق حق ملت ایران بکاربرند .

امیر یاوری درچه

چرا امریکا مجبور است دارائی شاه مخلوع را به ایران تحویل دهد؟!

از: دکتر حسین ابوترابیان

موضوع درخـواست استرداد اموال شاه‌ازامریکا یک حق طبیعی برای رژیم جمهوری اسلامی ایـران است و طبق دلیلی که درزیر ارائه میشود دولت امریکا بایستی بر آن گردن‌نهد .

از آنجا که دولت امریکا در سال ۱۹۴۴ خودش‌چنین توقعی از دولت سوئیس برای استرداد اموال هیتلر و سران حزب نازی داشته و سرانجام با زور و قلدری و محاصره اقتصادی‌سوئیس، حرف خود را پیش برده ، بنابراین بایستی در مقابل خواست ایران نیز تسلیم شود. امریکا باید بیادبیاورد حدود ۳۵ سال پیش موقعی که سوئیس ازاستردادشمش های طلا و سایر امـوال نازیها به متفقین سر باز زد، چه به‌روز سوئیس آوردو چگونه مردم آن کشور را تاپای مرگ کشاند و آنها را مجبور به اطاعت ازخواست های خود کرد.

موقعی که می‌شنویم : دولت سوئیس از دستـور امریکا برای تحریم‌اقتصادی ایران اطاعت نمی‌کندوبدون توجه به دستور اربابش همچنان به مراوده خود با ایران ادامه می‌دهد ، ممکن است در نظر بعضی‌ها این امر کمی تعجب آور باشد، که چطور یکی‌از کشورهای تحت‌استثمارامریکا این‌چنین سرکشی میکند و از اجرای دستور ارباب سربازمی‌زند؟ ولی حقیقت اینست کـه سوئیس از این نظر بادولت امریکا سابقه‌ای دارد کـه شاید تلخ‌ترین واقعه را در تاریخ این مملکت بوجـود آورده باشد. و آن: ماجرای معروف تحریم اقتصـادی سوئیس در سال ۱۹۴۵ است که شنیدنی است :

در مـاه دسامبر ۱۹۴۴ یعنی شش ماه بعد از پیاده شدن قـوای متفقین در نرماندی ، از طرف دولت امریکا بـه دولت سوئیس تذکر داده شد که بایستی فورا تمام مال‌و منال نازی ها را، که سر به صدهـا میلیون دلار (بصورت شمش دولتی) میزد و آنها این طلا و پول نقد و سهـام پولها را برای روزمبادا در بانکهای سوئیس ذخیرهکرده بودند تا اگر شکست‌بخورند بتوانند بعدا دریکی ازکشور های امریکای لاتین تشکیلات تازه‌ای را برای خود علم کنند، در اختیار آنهـا بگذارد.

امریکائیها نسبت‌بموضوع شمش‌های‌طلا خیلی‌حساسیت داشتند، زیرا می‌دانستند که تقریبا تمامی آنها بوسیله نازیها، یا از جنگ یهودیان اروپائی بیرون آمده و یا از بانک‌های مرکزی بلژیک و هلند و فرانسه دزدیده شده است . ولی سوئیس هم البته زیر بار نمی‌رفت‌و همان بهانه‌های بی‌مورد و بی‌مزه‌ای را عنوان میکرد که هم‌اکنون خـودش و امریکائیها در مورد استرداد اموال شاه به ایران عرضه میکنند . و به هزار و یک دلیل متوسل میشوند تاپول های دزدیده شده این‌ملعون را در کشور خود نگهدارند و از آن استفاده برند.

درآن موقعیت مصیبت‌بار پس‌از جنگ، که‌دولت‌امریکا اولین زورمند دنیا بود و هیچ مملکتی را از نظر قلدری همردیف خود نمی دانست، دستوراتش بهـر صورت می‌بایستی اجـرا شود و مخصوصا که اگر حقانیتی نیز در آن وجود داشته باشد، پشتوانه زور را می‌افزود و باعث میشد که امریکا هر اقدامی‌رابرای اجرای خواست‌خود توجیه کند.

دربی تذکر امریکا بـه سوئیس ، چون این کشور از استرداد اموال هیتلر و نازیها سرباز زد ، دولـت امریکا التیماتوم داد که اگر در اسرع وقت تن به‌اجرای این تذکر داده نشود ، از ورود هرنوع ماده غذایی به سوئیس جلوگیری خواهـد نمود که البته این عمل درست مثل‌شاهرگ سوئیس، میتوانست باعث فنای ایـن کشور بشود ، چرا کـه سوئیس از نظر تولید مواد غذائـی ـ بجز لبنیات ـ خودکفا نبود و هرگز نمی توانست حتی برای مدت کوتاهی بدون وارد کردن مواد غذائی، خود را سرپا نگهدارد . باتوجه به اینکه از آغاز جنگ دوم ، اصولا راه ورود مواد غذائـی سوئیس ازجانب کشورهای اروپای غربی نیز بسته بود و سوئیس برای تامین‌غذای خود، منحصرا از راه‌ایتالیا و بندر «جنوا» استفاده می کرد که‌کشتی‌های حامل‌مواد غذایی از امریکای لاتین ـ و بخصوص آرژانتین ـ به‌این بندر می‌آمدند و از آنجـا بوسیله راه‌آهن‌ایتالیا، مواد غذائی به سوئیس حمـل میشد.

مسئله حمل مواد غذائی سوئیس از طریق ایتالیا پس از تسخیر ایتالیا به وسیله قوای متفقین‌غیرممکن گردید و سوئیس ناچارتنها راه باقیمانده را برگزید که همانا تخلیه کشتی‌های مواد غذائی امریکای لاتین در بنادر پرتغال و حمل آن از راههای‌تحت‌تصرف «فرانکو» در اسپانیا و تحت تصرف هیتلر در «ویشی» (فرانسه) و رساندن این مواد به ژنو بود، که البته تا زمانیکـه آلمان و دوستانش در شبه جزیره « ایبری » (پرتغال و اسپانیا) براوضاع مسلـط بودند، سوئیس هم به مواد غذائی موردلزوم‌خود دست می‌یافت. با تمام این احوال بمجرد اشغال‌جنوب‌فرانسه بدست امریکائیها (پیاده‌شدن قوا در نرماندی) این راه هم بسته شد و امریکائیهـا در موضعی قـرار گرفتند که توانستند اولتیماتوم کذائی را به دولت سوئیس بدهند و از او بخواهند که اگر مال و منال هیتلر و نازیها را تحویل ندهد ، راه‌ورود مواد غذائی را به سوئیس خواهند بست .

دولت سوئیس تسلیم این اولتیماتوم نشد و بخـاطر قطع مواد غذائی و جیرهـ بندی آنها، مردم سوئیس کریسمس ۱۹۴۴را بامصیبت فراوان گذراندند وباگذشت زمان، چهره وحشتنـاك گرسنگی و قحطی آنچنان به مردم سوئیس فشارآورد که هنوز پس از گذشت ۳۵ سال از آن تاریخ ، خاطره تلخ این نامردی امریکائیها در خاطر ملت سوئیس باقی مانده ، و بهمین جهـت است که در حال حاضرنیز زیربار نظر امریکا بـرای تحریم اقتصادی ایران‌نرفتند و بخوبی مجسم کردند که اگر این رفقای قلدرتوانستند پول‌های متفقین را بـا اعمال زور از سوئیس پس بگیرند، پس چرا الان حرف حق‌مردم ایران‌را میخواهند با قلدری پاسخ بدهند واز استرداد اموال شاه و پولهایش سر بازمی‌زنند؟ مردم‌سوئیس احتمالا ازخود میپرسند که اگر موسولینی یا هیتلر نیز به سوئیس پناه میبردند ، آیا امریکائیها باواردآوردن فشار به سوئیس تقاضای استرداد این دو نفر را نمی کردند و آنها را بحال‌خود می‌گذاشتند ؟

یک هفته پس‌از آغاز تحریم ورود مواد غذائی‌به سوئیس غذای غالب مـردم سوئیس رانان سیاه وسوپ جو تشکیل میداد وهمراه با عقب نشینی‌قوای آلمان‌نازی در «آردن»، وضع ازاین هم بدتر شدوعلاوه برقطع‌مواد غذائی و ورود مواد سوختی سوئیس نیز قطع گردید . که‌این خودمصیبتی‌دیگربود.

اوائل فـوریه ۱۹۴۵ ، سوئیس درحالیکه میرفت تا بکلی نابود شود ،ازروی‌ناچاری وبدبختی به‌سفیرخود درواشنگتن دستور داد کـه آمادگی سوئیس رابـرای مذاکره باآمریکائیها و نجات از مهلکه ،به‌آنها اطلاع‌بدهد ولذا روز۱۲فوریه یکهیئت آمریکائی بـه ریاست وزیر خارجه آن کشور بـرای مذاکره باسوئیس وارد‌برن شد .ولی چون سوئیسی‌ها دراثنای مذاکرات‌هنوز سرسختی نشان‌میدادند وزیربار تمامی خواست‌های آمریکا نمی‌رفتند ،لذا وزیر خارجه آمریکا مذاکرات را قطـع و تهدید کرد کـه‌اگر سوئیس به‌شرائط آمریکا تن درندهد، تحریـم اقتصادی سوئیس آنقدر ادامه خواهد یافت،تا آنکه این کشور تسلیم‌نظرات آمریکا شـود .

ولی سوئیسی‌ها بیش از ۱۰ روز نتوانستنـد شرائط طاقـت فرسای حاکم بـر کشورشان راتحمل کنند و ناچار روز ۸مـارس ۱۹۴۵ رضایت خود رااعلام داشته وبا امضای سندی تسلیم خواسته‌های امریکا شدند . یعنی تمام مال و منال‌هیتلر و سران نازی را ـ چـه بصورت شمش طلا و سهام دولتی، و چه بشکل سپرده هـای محرمانه ـ در اختیار متفقین گذاردند و از همان روزتحریم‌اقتصادی سوئیس نیز برداشته شد و مردم‌این کشور توانستند به زندگی عادی خود بازگردند.

اشاره به واقعه تاریخی فوق میتواند امتناع سوئیس را از برآوردن خواسته کنونی امریکائیها بـرای همکاری در تحریم اقتصادی ایران، تا حد زیادی توجیه کند و نشان دهد کـه امریکائیها هم اکنون مجبور شده‌اند همان زهر تلخی را که ۳۵ سال پیش به حلق مردم سوئیس فرو کـرده بودند ، خود نوش جـان کنند. ولی آیا واقعا ایـن امریکای ازخود راضی و زورگو بیاد می‌آوردکه‌باچه ساجتی طلب خود را از سوئیس پس گرفت و بدون ملاحظه از آنکه ملتی را در سرما و بدبختی و گرسنگی رهاکرده،فقط به‌فکربرآوردن منویات خودش بوده‌است؟ و حالا، هیچ میداند کـه‌عینا همان توقع را کشور دیگری بنام ایران، از امریکائیهـا دارد و مایل استکه اموال دزدی‌شاه‌خبیث‌را به‌صاحبان اصلی آن پس دهد ؟

اگر امریکا برای‌پس‌گرفتن پول‌های هیتلرازسوئیسی‌ها حق‌داشت ، آیا ایران حق ندارد پول‌های دزدی شاه را از امریکائیها درخـواست کند؟ و اگر واقعا آن عمل صحیح بود ، چرا این یکی صحیح نیست و امریکا به خاطرزورمندی وقلدرمزاجی هرچه‌را که خود تشخیص بدهد حق و حقیقت میداند؟

من مصرا ازوزارت‌خارجه خودمان میخواهم که اسناد تحریم اقتصادی امریکا در سوئیس‌را هرچه‌زودتر پیدا کند و باعرضه‌آن دروسائل ارتباط جمعی دنیا نشان دهد که امریکا چگونه با تحریم اقتصـادی کشوری اموال دزدی را پس گرفته و حالا با تحریم اقتصادی کشور دیگری میخواهـد اموال دزدی‌رابدست آورد.

چگونه آمریکا بـرای پس گـرفتن پولهای هیتلر وسران نـازی از سویس حق داشت ولی ایران حق ندارد پولهای دزدی شاه مخلوع را پس بگیرد ؟!

راه‌پیمایان بیعت تا شهادت از شهر کرد، راهی قم شدند

● شهرکرد ـ حدود دویست‌و پنجاه نفر از راه‌پیمایان بیعت تا شهادت در استان چهارمحال و بختیاری دیروز در حالیکه کفن پوشیده بودند و گروههای مختلف مردم، آنها را همراهی میکردند، در خیابانهای شهرکرد راه‌پیمائی کرده و سپس در استانداری اجتماع کردند و از مهدی استکی استاندار جدید چهارمحال و بختیاری خواستار قطعیت در امر پاکسازی ادارات بویژه کادر آموزش و پرورش‌شدند. در این دیدار استاندار گفت که در اجرای دستور رهبر انقلاب‌و شورای‌انقلاب،ماوظیفه‌داریم کهادارات‌راازعوامل ناباب پاکسازی نمائیم ولی این امر نیاز به کمك تمام نیروهای مردم دارد.

بگزارش خبرنگار خبرگزاری پارس، راهپیمایان پس از برگزاری نماز جماعت به‌امامت حجت‌الاسلام‌دری‌نماینده امام خمینی دراستان‌چهارمحال‌وبختیاری‌در مسجدصاحب‌الزمان شهر کرد ، در حالیکه عکس هائی از رهبر انقلاب و شعارهای پارچه‌ای در دست داشتند و مردم آنـ رابدرقه میکردند، عازم قم شدند تا بار دیگر با امام امت تجدید پیمان کنند.

جدول ۹۲

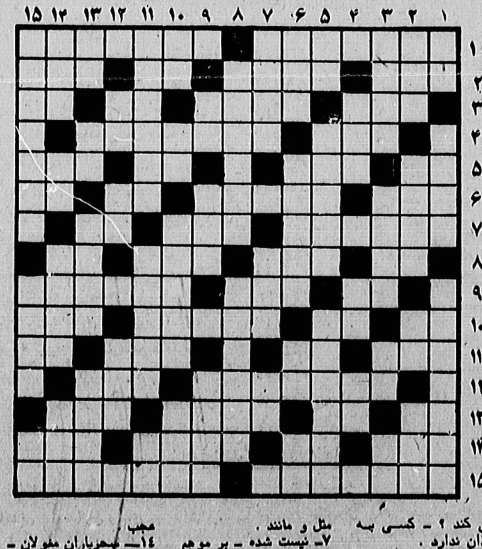

افقی:
۱ـ در شکل گرفتن انقلاب نقش حساسی داشت ـ از امراض مسری .
۲ـ گاهی از چشم میبرد ـ نخستین بیت غزل یاقصیده ـ از رودخانه‌های اروپائی ـ همه هستی‌ازاوست.
۳ـ اشتباه لپی ـ چهارم عرب ـ گاهی از نهادبرآیدا ـ اراده .
۴ـ آئینی که خداوندبرای بندگانش مقرر فرموده ـ سرگذشت اشخاصی که اعمال بزرگ را انجام داده‌اند.
۵ـ تردستی در کارـ سبزو شاداب ـ حرفی در زبان موسیقی ـ پیروزی ورستگاری .
۶ـ کلاهخود ـ از آنان چشم یاری داریم ـ کاشف میکربی است ـ تنش رالای دیوار نهند .
۷ـ گاهی جبران ناپذیر می شود ـ دست آلوده به شیرینی ـ پایتختی دراروپا
۸ـ بلی به زبان روسی‌ـ از بزرگان بجا میماند ـ یکی از شهرهای قدیمی عربی ـ تکان و جنبش .
۹ـ مخترع تلفن ـ از فرزند عزیزتر است ـ جیره و مستمری .
۱۰ـ وای از سیاهش ـ توباغچه، پاکردنو نکردنش برای بعضی خانمها یکی است ـ سهل و آسان.
۱۱ـ موی کنار پیشانی ـ به زمین فرو رود ـ انبار غله ـ پیشاونیست
۱۲ـ از معروفترین آثار متزلینگ ـ وقت روشنی .
۱۳ـ نقطه و خال ـ باد سرد ـ حکومتی برقدرت‌در آلمان بود ـ حرفی در دستور .
۱۴ـ از کوههای معروف قاره‌آسیا ـ گرداگرد دهان‌ـ مرض وبا ـ یک است و هزار
۱۵ـ چشم تنگش را قناعت پرمی کند ؟ ـ کسی به شیادان ندارد .

عمودی:
۱ـ از صور فلکی ـ حرفی درزبان یونانی ـ از انواع حکومت است.
۲ـ سازکلیسا ـ درزورخانه مکانی دارد ـ از پرندگان زیبا ـ طرز گفتار .
۳ـ در بین هنرمندان بجوئید ـ سرش را همه کس باز نمی کند ! ـ ماندگ ـ روز گذشته
۴ـ خجسته‌ونیکو ـ حرف شرط ـ نیم صدای حشره
۵ـ باید گشت تا پیدایش کرد ـ لختو برهنه ـ اگر از زیرکاردر نرود نیکوست!
۶ـ ماییخرازاست در خط عرب ـ شهری در استان کرمان ـ علامت نداشتن مثل و مانند .
۷ـ نیست شده ـ بر موهم توان دید ـ اگر .
۸ـ نام قدیم شهرپالایشگاه ـ آنچه ترس‌آور است .
۹ـ نیم درختی است ـ همسرش آرزوست ـ از انواع مرغ شکاری .
۱۰ـ از عناصر شیمیائی ـ مرکم که آید مرگ حتمی است ـ پارچه‌ایست‌کاکنون کمتر می پوشند .
۱۱ـ کسیکه کورکورانه مرامی را پیروی کند ـ بالا خانه ـ اصل هر چیز .
۱۲ـ علامت‌جمع ـ مرامش معروف است ـ دل نگران میزند .
۱۳ـ مظهر سردی ـ بینی ـ زمانی در آن راستی‌بود ـ اگر سر برباد دهد چه عجب
۱۴ـ سحرباران مغولان ـ رها شده ـ فعلا که گفتار گرانی است ـ نیست‌شناوری دارد .
۱۵ـ در یکی از دانشکده‌ها درس خوانده ـ امسال از آن بهره زیادی برای‌تفریح گرفته نشد ـ یکی‌از فنون .

حل جدول شماره ۹۱

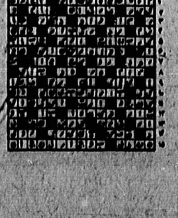

آگهی استخدام

لشگر ۱ پیاده مرکز بمنظور تکمیل کـادر پرسنلی یکانهای تابعه تعدادی داوطلب را که واجد شرائط زیر باشند میپذیرد .

الف ـ شرائط استخدام
۱ـ تابعیت دولت جمهوری‌اسلامی ایران و متدین بدین مبین اسلام و ترجیحا مجرد بوده باشد
۲ـ کسانیکه خدمت زیر پرچم را از نیمه شهریور سال ۵۷ تا پایان سال ۵۸ در لشگر پیاده گارد سابق یا لشگر ۲ پیاده مرکز فعلی باتمام رسانده و از این لشگر کارت پایان خدمت وظیفه دریافت داشته‌اند.
۳ـ داشتن صحت مزاج و تناسب اندام بگواهی بهداری لشگر .

ب ـ مزایا
مدت استخدام برای یکسال و بطور شبانه‌روزی بوده هزینه مسکن ـ غذا ـ پوشاك آنان بعهده نیروی زمینی میباشد و ماهیانه مبلغ ۲۵۰۰۰ریال حقوق‌دریافت خواهند نمود و پس از مدت یکسال چنانچه موردنیاز ارتش نباشند از خدمت مرخص خواهند شد .

پ ـ
داوطلبین واجد شرائط برای ثبت‌نام و کسب اطلاعات بیشتر میتوانند با در دست داشتن شناسنامه عکس‌دار دو برگ فتوکپی از شناسنامه ـ عین کارت پایان خدمت وظیفه ـ ۲ برگ فتوکپی کارت پایان‌خدمت و ۶ قطعه عکس ۴×۶ هر روزه باستثناء روزهای تعطیل از ساعت ۸ الی ۱۲ بنشانی زیر مراجعه نمایند.
۱ـ کسانیکه خدمت زیر پرچم را در پادگانهای قصر و تیپ ۳ و حشمتیه‌باتمام رسانده‌اند بنشانی‌خیابان دکتر علی شریعتی (کورش کبیر سابق) چهارراه قصر لشگر ۲ پیاده مرکز تیپ ۱ قسمت‌استخدام سربازهاوطلب
۲ـ آنهائیکه در پادگان اقسریه (فرح‌آباد سابق) خدمتشان پایان یافته بنشانی انتهای‌خیابان نیروهوائی بلوار اقسریه درب غربی پادگان اقسریه مراجعه نمایند .

لشگر ۲ پیاده مرکز
م الف ۱۸۱۶۴

حراج بزرگ فرش و عتیقه

چهارشنبه ۲۸ الی جمعه ۳۰ر۹ر۵۸ شروع ۵ تا ۸ بعد از ظهر فرش های صادراتی‌و عتیقه‌جات نمایشگاه ۲ الی‌۸بعد از ظهر میدان ونك هتل هما (آریاشراتون‌سابق) سالن‌زمرد.
آ ـ ۲۷۵۸۴

موسسه زبانهای خارجی
با مدیریت جدید ـ امکانات سمعی و بصری ـ مربیان مجرب آغاز ثبت نام ترم زمستانی دوره های انگلیسی ـ فرانسه آلمانی ـ ایتالیائی ـ کنکور ـ اعزام وتافل سال آخردبیرستان ـ ماشین نویسی ـ شورت هند ومنشیگری رااعلام میدارد
خیابان مصدق ـ نزدیک چهارراه طالقانی شماره ۵۵۳
تلفن ۶۶۴۵۳۱ ـ ۶۶۵۴۳۴ ـ ۶۶۵۰۶۹ ـ ۶۶۶۶۵۰

هتل مرمر
به کلیه مشتریان عزیز ایرانی‌خود برای‌اقامت روزانه هفتگی و ماهیانه از نرخ‌های رسمی اطاق تخفیف مخصوص میدهد .
رستوران ـ تریای مرمر آماده پذیرائی کامل میباشد میدان‌فردوسی ـ اول خیابان‌سپهبدقرنی
تلفن های ۷ـ۸۳۰۰۸۳

قابل توجه وزارت کشاورزی و سازمان دامداران متحرك

همانطوریکه اطلاع دارید اززمانی که آقای عباس‌زارع مسئولیت طرح عشایر منطقه کرمان رابعهده گرفتند تاکنون هیچگونه اقدامی برای عشایر شهرستان بافت و رفاه حال ۳۷۰ نفر کادر اداری‌واجرائی این طرح بعمل نیاورده‌اند بلکه باعث تفرقه و ایجاد تشتت آنها شده و بعلت نپرداختن‌مدت نه‌ماه حقوق دامداران گرفتاری مالی نیز گردیده و نسبت به روشن شدن وضع استخدامی آنها هیچگونه اقدامی‌ننموده درصورتیکه کلیه استان‌های دیگر وضع کارکنان خودرا روشن‌نموده و از دادن وام‌وعلوفه و طرح‌چاه بعشایران منطقه اقدامی ننموده اینک ازآن مقام های محترم تقاضا داریم نامبرده را ازسمت خویش‌کنار و فردی مسئول‌و مومن به‌انقلاب اسلامی رابجای نامبرده تعیین نمائید.

باتقدیم احترام کارکنان ومدیران طرح عشایر کرمان

پرویز فنی زاده قدرت دلاوری
در فیلم
سرخپوستها
ساخته غلامحسین لطفی
برنامه امروز سینماهای
دیانا ـ شهر قشنگ ـ آستارا ـ ایران
توسکا ـ المپیا ـ لیدو ـ چرخ فلک
رنگین کمان و دریا

برنامه سینماها

★ این قطار مرگبار ـ فردویلیام سون
ماژستیک (۶۶۸۴۶۱) ۱۰ر۳۰ـ ۱۲ر۳۰ـ ۲ر۳۰ـ ۴ر۳۰ـ ۶ر۳۰ـ ۸ر۳۰
★ پارتیزان
بولیدور (۸۹۲۷۳۱) ۱۱ر۳۰ـ ۱ر۳۰ـ ۳ر۳۰ـ ۵ر۳۰ـ ۷ر۳۰ـ ۹ر۳۰
★ حکومت نظامی
فلسطین (۶۶۳۲۶۹) ۱۱ـ ۱ـ ۳ـ ۵ـ ۷ـ ۹
شهرفرنگ (۶۲۷۶۲۸) ۱۱ـ ۱ر۱۵ـ ۳ر۱۵ـ ۵ر۱۵ـ ۷ر۱۵ـ ۹ر۳۰
ریولی (۷۵۷۷۷۷) ۱۰ر۳۰ـ ۱۲ر۳۰ـ ۲ر۳۰ـ ۴ر۳۰ـ ۶ر۳۰ـ ۸ر۳۰
شهر تماشا (۹۲۸۶۸۶) ۱۰ر۳۰ـ ۱۲ر۳۰ـ ۲ر۳۰ـ ۴ر۳۰ـ ۶ر۳۰ـ ۸ر۳۰
★ سه‌حرفه‌ای ـ فرانکونرو ـ توماس‌میلیان
سینه‌موند (۶۴۸۳۲۱) ۱۰ر۳۰ـ ۱۲ر۳۰ـ ۲ر۳۰ـ ۴ر۳۰ـ ۶ر۳۰ـ ۸ر۳۰
★ دسته سیسیلی‌ها ـ رنگی ـ آلن‌دلون
بولوار (۶۵۵۲۹۲) ۱۰ر۳۰ـ ۱۲ر۳۰ـ ۲ر۳۰ـ ۴ر۳۰ـ ۶ر۳۰ـ ۸ر۳۰
آتلانتیک (۸۹۷۱۷۱) ۱۰ر۳۰ـ ۱۲ر۴۵ـ ۳ـ ۵ر۱۵ـ ۷ر۳۰ـ ۹ر۴۵
رویال (۸۲۹۷۸۵) ۹ـ ۱۱ـ ۱ر۱۵ـ ۳ر۳۰ـ ۵ر۳۰ـ ۷ر۳۰ـ ۹ر۳۰
★ فریاد زیر آفتاب
شهر هنر (۳۱۳۸۶۴) ۱۰ر۱۵ـ ۱۲ر۱۵ـ ۲ر۱۵ـ ۴ر۱۵ـ ۶ر۱۵ـ ۸ر۱۵
★ گلوله ـ دیوآنند ـ پروین ببی
ایفل (۶۷۱۴۷۸) ۹ـ ۱۱ـ ۱ـ ۳ـ ۵ـ ۷ـ ۹
★ زین نقره‌ای
مولن‌روژ (۷۵۲۹۲۹) ۱۰ـ ۱۲ـ ۲ـ ۴ـ ۶ـ ۸
★ سه تفنگدار
گلدیس (۶۲۸۷۱۳) ۱۰ر۳۰ـ ۱۲ر۳۰ـ ۲ر۳۰ـ ۴ر۳۰ـ ۶ر۳۰ـ ۸ر۳۰
★ دختر زندبگور
کریستال (۳۱۷۶۷۵) ۹ـ ۱۱ـ ۱ـ ۳ـ ۵ـ ۷ـ ۹
★ عجایب پرشکوه ـ رنگی بطریقه ۷۰ میلیمتری استریوفونیک ۶ باندی
سانترال (۹۲۸۶۸۶) ۱۰ر۳۰ـ ۱۲ر۳۰ـ ۲ر۳۰ـ ۴ر۳۰ـ ۶ر۳۰ـ ۸ر۳۰
آسیا (۶۴۲۹۰۹) ۱۱ـ ۱ـ ۳ـ ۵ـ ۷ـ ۹
★ تبرزن ـ رنگی ـ مورتیسومرلی ـ فیلیپ لروی
متروپل (۳۱۹۴۱۰) ۸ـ ۱۰ـ ۱۲ـ ۲ـ ۴ـ ۶ـ ۸
★ حماسه کیوما
نیاگارا (۶۶۵۳۰۷) ۱۱ـ ۱ر۱۵ـ ۳ر۳۰ـ ۵ر۴۵ـ ۸
★ علفهای هرز ـ آیلین ویکن ـ فرزان دلجو
ملت (۶۳۳۷۷۷) ۱۰ـ ۱۲ـ ۲ـ ۴ـ ۶ـ ۸
★ فریاد الجزایر
شهرقصه (۶۲۷۲۹۰) ۱۱ـ ۱ر۳۰ـ ۴ـ ۶ر۳۰ـ ۹
★ چهره پلید (سیا)
امپایر (۸۹۳۹۴۲) ۱۱ر۱۵ـ ۱ر۱۵ـ ۳ـ ۵ـ ۷ـ ۹
ادئون (۳۱۸۱۱۸) ۹ر۳۰ـ ۱۱ر۳۰ـ ۱ر۳۰ـ ۳ر۳۰ـ ۵ر۳۰ـ ۷ر۴۵
اونیورسال (۹۶۶۹۵۲) ۱۰ر۳۰ـ ۱۲ر۳۰ـ ۲ر۳۰ـ ۴ر۳۰ـ ۶ر۳۰ـ ۸ر۳۰
پاسیفیک (۷۵۳۳۱۱) ۱۰ر۳۰ـ ۱۲ر۳۰ـ ۲ر۳۰ـ ۴ر۳۰ـ ۶ر۳۰ـ ۸ر۳۰
★ سرخپوستها ـ پرویز فنی‌زاده ـ قدرت دلاوری
دیانا (۶۴۷۳۶۵) ۱۰ر۳۰ـ ۱۲ر۳۰ـ ۲ر۳۰ـ ۴ر۳۰ـ ۶ر۳۰ـ ۸ر۳۰
شهرقشنگ (۶۴۷۷۷۷) ۱۰ـ ۱۲ـ ۲ـ ۴ـ ۶ـ ۸
آستارا (۷۷۴۰۷۲) ۱۰ـ ۱۲ـ ۲ـ ۴ـ ۶ـ ۸
ایران (۳۱۶۳۵۴) ۹ـ ۱۱ـ ۱ـ ۳ـ ۵ـ ۷ـ ۹
توسکا (۵۳۹۵۴۴) ۹ـ ۱۱ـ ۱ـ ۳ـ ۵ـ ۷ـ ۹
المپیا (۹۳۶۷۹۸) ۱۰ـ ۱۲ـ ۲ـ ۴ـ ۶ـ ۸
لیدو (۵۴۱۲۸۲) ۱۰ر۳۰ـ ۱۲ر۳۰ـ ۲ر۳۰ـ ۴ر۳۰ـ ۶ر۳۰ـ ۸ر۳۰
چرخ‌فلک (۹۵۰۹۵۸) ۹ـ ۱۱ـ ۱ـ ۳ـ ۵ـ ۷ـ ۹
رنگین‌کمان (۳۴۶۷۶۰) ۱۰ر۳۰ـ ۱۲ر۳۰ـ ۲ر۳۰ـ ۴ر۳۰ـ ۶ر۳۰ـ ۸ر۳۰
دریا (۳۴۱۷۴۶) ۱۰ر۳۰ـ ۱۲ر۳۰ـ ۲ر۳۰ـ ۴ر۳۰ـ ۶ر۳۰ـ ۸ر۳۰
★ احمد چکمه‌ای ـ ترس امان نمیدهد
گروازطلائی (۳۵۲۱۶۰) ۸ـ ۱۰ـ ۱۲ـ ۲ـ ۴ـ ۶ـ ۸
★ آخرین نامه ـ هندی
پارلیک (۷۹۶۳۶۱) ۱۰ـ ۱۲ـ ۲ـ ۴ـ ۶ـ ۸
★ فردیبر عزیز علی ـ جیتندرا ـ ممتاز ـ آرونا ایرانی
اروپا (۳۰۳۱۸۸) ۸ـ ۱۰ـ ۱۲ـ ۲ـ ۴ـ ۶ـ ۸
★ جوجه شیرینی ـ رنگی
ب.ب (۸۷۹۶۴۱) ۹ـ ۱۱ـ ۱ـ ۳ـ ۵ـ ۷ـ ۹

امام: دنیا، در محکمه‌ای که در ایران تشکیل میشود شریک است

قهرمانان کشتی ازاد ایران در مسابقات‌آسیایی و پهلوانان کشتی باستانی کشور ما، صبح دیروز، به‌حضور امام رسیدند و باایشان، دیدار کردند امام در این دیدار،خطاب به قهرمانان ، سخنانی به شرح زیر ایراد کردند.

بسم‌الله الرحمن الرحیم

من از آقایان ورزشکار و سایر اقایان تشکر می کنم‌که گاهی تشریف میاورند ومارا از کار و موفقیت های خود و از کارهائی‌که‌درسطح بین‌المللی‌انجام داده‌اند و موفقیت‌هائی که برای جمهوری اسلامی تحصیل کرده‌اند، مطلع میکنند . من دعا میکنم‌که‌انشاءالله موفق باشید و به دشمنان‌ما بفهمانید که مردانی در ایران هستند که مرد مبارز و مرد میدان ومرد جهادند . امیدوارم که خداوند شمارا تایید کند . در این وقتی که مملکت ایران مبتلا به این مصیبت ها است که البته از یک طرف مصیبت است و از یک طرف هم سرفرازی برای ملت که در راه هدف تاپای جان ایستاده است و من دعـای پیروزی برای انها میکنم. خداوند همه آنهاو شما جوان ها را برای کشور ما حفظ کند. برای قطع کردن این ریشه های فاسد که الان درایران هستند ومایوس شدند ولذا دست‌به یک همچون جنایاتی مثل ترور شخصیت های محترم میزنند. البته آنها خیال دارند که ما و شما رادراین جهاد اسلامـی سست کنند و غافل از این هستند که وقتی که جهاد برای خدا و برای اسلام شد، جهاد معنوی است نه جهاد صوری و مادی، وقتی بناشد که جهاد معنوی باشد تاآن فرداخرهم برای جهاد حاضر است. من از حماقت اینها تعجب می کنم، اینها نمی خواهند که یک فردی مثل اقای مطهری ومثل‌اقای مفتح‌راز بین ببرند. ترور ها وسیله است برای اینکه نهضت را سست کنند و حماقتشان این است. اینها میبینند هر فردی راکه ترور میکنند مردم ایران برای نهضت بیشتر و ارد میدان میشوند. اگر اینطور بود که مثلا آن وقتی که مرحوم‌آقای مطهری را ترور کرده بودند، نیمی ازمردم عقب نشینی می کردند. انوقت برای نیمدیگرش مرحوم اقای قاضی را ترور میکردند و همچنین مرحوم آقای مفتح را. اما وقتی دیدند که کسی را ترور کردند بازار نهضت گرم‌تر شد و مردم بیشتر به این نهضت اقبال کردند چه انگیزه‌ای دارد که باز به‌این‌جنایت دست میزنند؟ برای اینکه خدای تبارک و تعالی اینها را کروکور و از ادراک راه صحیح محروم کرده است که بدست خودشان راه‌اقبال توده ها به این نهضت رافراهم میکنند ومحرومیت خود از مسیر هدایت را قطعی میسازند. عنایت خداوند است‌که‌همه قشرهارا هدایت کند و خودشان را ازاین عنایت محروم کردند و بعد ازاینکه خودشان را محروم کردند کارهائی انجام میدهند که برخلاف مصلحت خودشان است.شما ملاحظه کنید،این‌اقای کارتر برای رسیدن به مقام ریاست جمهوری‌دست‌وپا میکند، لیکن خداوند اورا کر وکور کرده است که راه ها را اشتباهی برود . اگر به ایران کمک کـرده‌بودو اقبال می کرد و حرف های‌ایران را تصدیق کرده بود برایش بهتربود یا پافشارهائی که‌برای حفظ یادگار او بختیار کرد و بعد هم برای یک نفر ادم‌جانی به امریکا پناه دادن‌و به‌اصطلاح خودش برای پرستاری مثل بجای‌که لج میکند چون نتوانست اورا در امریکا نگه دارد بجای دیگری فرستاد، خوب این بهتر بود که باز سروصدا دردنیا راه بیندازد،

و درپاناما آنقدر تظاهرات برضد این‌مرد وبرضد امریکامیکنند بااینکه اورا میفرستاد به‌اینجا و به‌دنیا ثابت میکرد که من هم‌پرستار مظلومها و غارت زده‌ها هستم‌نه‌طرفدار غارتگر ها البته خودش‌هم غارتگر است ، اما اگر عقلش سرجایش بود، قاعده این‌بود که اگر بخواهد براه خود ادامه بدهد، کاری نکند تااینکه مملکت هائی برضد او تظاهرات کنند امروز روزی نیست که کسی اتکاء به‌سرنیزه بکند . دنیا عوض شده. حالا اگر سی‌سال پیش ازاین بود، اتکاء به سرنیزه یک مسئله‌ای بود . اما وقتی که دنیا عوض شده است ملتها یکی‌بعداز دیگری بیدار میشوند و از تحت سلطه استعمار خارج میشوند ، در یک چنین موقعی، دیگر جای صحبت‌مداخله نظامی‌نیست.گاهی میگوید مداخله‌نظامی‌بکنیم‌بو گاهی‌میگویدمامداخله‌نظامی‌نمیکنیم، اینطورمشورصحبت‌کردن برای همان است که چشمشان باز است ولی‌کورند .می - بینند، به‌چشمها وگوشها و عقل های آنها قفل انداختند و این یک کمکی به مستضعفین است. ملت ها باما همراهند ونهضت ما توسعه پیدا میکند، وقتی ملتها ببینند که ملت ایران درمقابل یک قدرت بزرگ و شیطانی ایستاده و پیش برده با آنکه همه‌قدرت ها دنبالش بودند، سایر ملت هاهم که همین گرفتاری هائی‌که ماداریم آنها نیز دارند. مثل مصر که دست سادات است وجاهای دیگر. آنها هم حرکت‌میکنند واز زیر این‌بار بیرون می‌آیند. شما بدانید که‌این نهضت ملت ایران عظمت‌قدرت های بزرگ را که باتبلیغات تحمیل کرده بودند. گاهی درمورد انگلستان که نمیشود با آن درافتاد وحالاهم باامریکا که نمیشود باآن درافتاد ، این عظمت را شکست .

یعنی شما ملت‌عزیز ایران زن و مرد ، در خیابان ها ریختید وبافریاد اللهاکبر آن عظمتی که در قلوب اشخاص پیدا شده‌بودو ملتها راوادار میکرد کهساکت‌باشند، شکست،

شکست سکوت

مادرآن‌قضیه سابق هم کوشش میکردیم که این معنا راکه نمیشود بادولت در افتاد بشکنیم. قدرت ها نفس کشیدند وباور آورده بودند بملت‌ما . بطوریکه به‌خودشان حق نمیدادند. درگذشته اگریک پاسبانی میامد و میخواست یک چیزی رابه‌مردم تحمیل کند، مردم به‌خود حق نمیدادند که درمقابل او، کلمه‌ای بگویند و سکوت به‌سر ملت ما سایه انداخته بود .

ولی این معنا کم‌کم شکسته شد .صداها درآمد و نهضت شما، اورا شکست . والان نهضت شما این را که نمی‌شود مقابل امریکا ایستاد این معنارا هم شکست . اول قدم هرمبارزه‌ای ارزیابی این است که‌این مبارزه میشود یا نمیشود و شما ثابت کردید که میشود باامریکا هم طرف شد. میشود لانه‌جاسوسی امریکا را هم تصرف کرد . مـی‌شود جاسوسهای امریکائی راهم گرفت و نگهداشت . شما بدنیا ثابت کردید آن عظمتی کهاز امریکا بواسطه تبلیغات زیادی که داشتند و دردنیا سایه افکنده بودکه‌ابرقدرت است وکسی حق حرف زدن رانداردو میتوانید آنرابشکنید و معلوم شدکه ملتها می‌توانند فریاد بکنند ، میتوانندمرگ برکارتر بگویند وفریاد هم میزنند، نه‌در اینجا بلکه درجاهای دیگرهم ، مثل هندوستان ، پاکستان ، عراق ،کویت و حتی ممالک غربی‌هم همین است .

آمریکا هم‌همین فریاد رادارد . امریکا که میگفت مابا قدرت نظامی مقابله مکنیم و مارا میترساند، گمان میکندمثل سابق است . سابق اگرچنانچه یک کلمه‌ای در یکروزنامه‌ای از ایران برضد انگلستان و یابرضد امریکا نوشته میشد ، یا یک کلمه‌ای کهآنها به محمدرضا میگفتند که فضولی موقوف است. جلویش را میگرفت ویا اگربه‌مجلس‌شورای استعماری همینکه اطلاع میرسید که کشتی انگلستان از آنجا راه افتاد بااینجا ،دیگر باید حتما تسلیم شد. باقراردادی اگر میخواستند ببندند و اینها سرسختی میخواستند نشان بدهند ، این کافی بود برای اینکه از مخالفت دست بردارند، موافقت کنند و تسلیم بشوند .اینها چیزهائی بودکه اینها بابوق وکرنا ورادیوها و تبلیغاتی که بسیاری هم عمال‌آنها درخود این کشور ها میکردند برضد خود کشور که اینها به‌مردم همچنین نشان داده بودند، مسائل را که مردم خیال میکردند که اگر الان یک حرفی بزنی، یکدفعه چترباز های امریکا میایند میریزند و‌ایران را خراب میکنند . در همین قضیه .این را کرارا برای ما آمدند و گفتند که از خارج هم مینوشتند که چترباز‌ها بناست کهاز آن بالا بیایند، بالای سفارت یک دوائی بریزند و همه‌را بیهوش کنند و بیایند پائین همه را ببرند ودرقم هم میخواهند بیایند شمارابربایند. حتی بعضی آمده بودند بمن میگفتند ،شما شب اینجا نمانید ولی اینها شعر است که میگویند، این حرفهائی است که درکتاب محسین‌کرده، مینوشتند . اینها حرف است که‌میزنند. میخواستند اینطور ملتمارا بترسانند ، غافل از آنکه مسائل این نیست. اصلا مداخله نظامی در دنیای حالا شکست خورده است . صحبتش هم شکست خورد ، اینها باعتبار اینکمارا در افکار عقب مانده میدانستند این حرفهـا را میزدند.

بعدهم میگویند . وقتی که درامریکا رایگیری کردند و به‌آن اندازه‌ای که خودشان میدانند ۵۵ درصد از جمعیت امریکا با مداخله نظامی مخالفند .

محاصره اقتصادی

یک غلطی ازاول میکنند،بعد عذرش رامیخواهند. می- گویند ملت‌ما مخالف است.اگر ملت آنها هم موافق باشد، بسم‌الله . مگر میشود حالادردنیا یک‌چنین کارهائی کرد؟ این حرفها مال سابق بودنه حالا. حالااگر صدای امریکادرآید دراینجا نه شرق‌تنها، بلکه غرب‌هم منفجر میشود. مگرمیشود حالا ازاین‌کارها کرد؟

اینها حتی گفته بودندکه‌اگر این‌جاسوسها رابکشند، مداخله نظامی نباشد، اگریک‌همچو حرفی راست باشد ،معلوم میشودکه آنها بعقل‌آمده‌اندکه ۵۰ نفرآدم جاسوس رافرض اگر بکشند که‌بنانداراند کاری بکنندو ۵۰ نفررا اگربکشند، سهل‌است ازاین‌که چند مملکت ویاخود امریکا رابخاک‌و خون بکشند معلوم میشود یک قدری بعقل آمده‌اند .ازاول هم معلوم نبودکه‌این خیالها باشد، حالا دیگر چسبیدند باین که ما محاصره اقتصادی میکنیم، بسیار خوب محاصره‌اقتصادی بکنید ،ببینیم چه میکنند؟ اینهاحرف است. مگردنیا تابع آقای کارتر است ؟مگرهمه دنیا میخواهند زحمت بکشند که آقای کارتر رئیس‌جمهور بشود؟ قضیه این نیست که‌اومیخواهد رئیس جمهور کجا بشود؟ اینهـ میدانند که مسئله این‌نیست که برای پنجاه‌نفر جاسوس خیلی دلشان سوخته باشد، من کرارا گفته‌ام مادر فرانسه که‌بودیم یک‌نفراز اشخاصی که میگفتند اوازطبقه بالااست، می‌آمد زیاد، حتی راجع بهمین مردم هم وگاهی هم ازطرف رئیس جمهور امریکا پیغام‌میاوردند کهمه را مست کنند. یک کسی‌دریک قضیه‌ای آمده بود و حرفش رانقل کردند .

گفته بودکه یک قضیه‌ای درچین واقع شدکه سفارتخانه ما در خطر بود ومراجع به‌افرادش هیچ‌ابدا نگرانی‌نداشتیم. افراد چیزی نیستند راجع‌به مبلش‌مانظر داشتیم . مبلهایش زید قیمت داشت.اینها یک همچنین‌قماش مردمی هستند که مبلها را اهمیت میدهند نه‌آدمها را.

رئیس جمهور شدن پیش‌آقای کارتر ارزش دارد نه وجود ۵۰نفر، اینها یک‌چیزهائی درست میکنند برای این که آنجابرای خودشان یک‌راهی پیداکنند و پیش‌ملت‌خودشان یک‌وجاهتی پیداکنندو همانطور که گفتم ،خدا کروکورشان کرده که‌هرراهی اینها بروند برخلاف مصلحتشان است.هر طریقی‌که بروند، خلاف‌آن وهر‌کاری بکنند شکست خوردند، افکار مردم عوض شده‌است.

فکر کردنددراین‌که این شخص را تحویل بدهند بازهم بضرر خودشان است‌که‌نتوانستند نگهدارندو فرستادنشان به «پاناما» حالا اهالی پاناما‌دارند فریاد میزنند درخیابان‌ها که این مرد رااینجا آورده‌اند چه‌کنند؟این یک بنجلی است که باید بیخ‌ریش ما باشد .

اینها اشتباه میکنند باید این بنجل بیاید بهمین‌مملکت برای چه به «پاناما»برود؟مردم پاناما راچرا اذیت میکنند؟ بفرستند بمحل خودمان ، ماخودمان میدانیم چه‌بکنیم؟ عمده اینست که‌خوف‌آنها برای این‌آدم است، نه‌برای آن ۵۰ نفر.

محاکمه روسای جمهور

این‌که اصرار دارند این مردنباید برای اینست که اگراین شخص بیاید اینجاو محاکمه بشودو محاکمه‌اش با حضور اشخاص برجسته دنیاباشود، این محاکمه آدم مفلوک نیست، محاکمه روسای جمهوراست . همانطوری‌که این مرد گفته‌بودکه‌اگر من را محاکمه میخواهند بکنند روسای‌جمهور چندسال پیش هم باید محاکمه بکنند، این‌محاکمه یک شخص نیست، محاکمه یک‌نفرآدم نیست، ماآورا نمیخواهیم برای‌این که یک‌آدم مفلوکی رامحاکمه بکنیم، مامیخواهیم این‌شخص رابیاوریم اینجودرمقابل این مستکبرین ، مستضعفین دنیا تکلیفشان رابدانند . یعنی ملت امریکاهم تکلیفش را با روسای جمهوریش بدانند، وبفهمند بدانند اینهاچه سنخ‌آدم هائی بودندکه برما حکومت میکردند، همینطورکه مافهمیدیم اینها چه سنخ‌آدم‌هائی بودندکه‌بما حکومت میکردند وفهمیدیم وخداخواست ملت‌ماقیام کردو خداخواست که‌این شخص را بیرون کرد، وقتی کایک محاکمه راه‌انداختیم که‌دنیا راشریک کردیم دراین‌محاکمه واز همه جادعوت کردیم، متفکرین‌دنیا، سیاسیون دنیا، شخصیت‌های معتبردنیا راازهمه‌جادعوت‌کردیم باینجا، این‌آدم‌رامحاکمه میکنیم. یک محاکمه جاروجنجال‌دار که‌همه دنیا معلوم بشودوبهمه مستضعفین که‌اینها خودشان را جازده‌اند آنجا یک‌حرفهای نامربوطی میخواهند خودشان را بملت‌ها تحمیل کنند.

ومابه ملتها میفهمانیم که‌اینها لایق نیستند که بر شماحکومت کنند

خودتان فکر کنید بین خودتان یک‌حکومتی که‌دست خودتان باشد، درست کنید، نه‌این‌که کسی ارباب شما باشد، ما مقصدمان‌یک چنین مطلبی است، مقصدما این نیست که یک‌نفر آدم‌بیاید اینجاو چه بکند، همه‌خوفهای کارتراین است که مبادا یک‌چنین قصه‌ای پیش بیاید و دارد پیش‌بینی‌یک چنین مسائلی را میکندو دست‌وپا میکند او رانگهدارد، بعدهم حالا اورابجای دیگر برد، وبعدهم معلوم نیست چه‌خواهندشد؟ولی نمیدانند در مقابل یک‌ملتی است که‌الان همه دنیاتوجه‌شان به‌اینجاست . رادیوهای‌دنیا را مطبوعات دنیارا ببینید هدراس حرفهاشان همه مسائل ایران است .الان وقتی یک ملتی تحت‌توجه همه دنیاشد، باید خودش درست‌بفهمد که‌پارا غلط نگذارد. این جنایت هائی که‌الان درایران میشود، درآذربایجان پیش آوردند و در بعضی جاهای دیگر، پیش‌آوردند، این جنایت هاهم‌در نظر ملتها منعکس میشودکه چیست؟ملتی که بپاخاسته و میخواهد خودش را اداره کندو ازدست ابرقدرتها خارج کندو چپاول گریها را از مملکتش قطع کند و متاسفانه اهل خود مملکت بیایندو مخالفت کنند، همه ملتها توجه‌دارند که‌این چیست وچگونه خودش‌رادردنیا رسوا میکند، همانطور که کارتر خودش رادر دنیارسوا کرد. اینهائی هم که‌می‌گویندمااهل ایران هستیم وبه‌ایران وملت علاقه‌داریم و دریک وقتی که‌ملت قیام کردهو قدرتها راشکسته و میخواهد یک حکومت ملی که‌بدست خودملت است تاسیس کند ، اینها مخالفت میکنند. آنوقت دنیا میفهمد که‌این فعل مخالف چیست ؟آنطورکه شماو ما میفهمیم ،دنیا میفهمدکه این حادثه‌ای که‌در آذربایجان ایجادشد تاخدای نخواسته ملت‌ایران راخدشه‌دار بکند ملت آذربایجان‌خدشه‌دارنمی- شود، همانطورکه تهران‌خدشه‌دار نمیشودو کردستان‌خدشه‌دار نمیشود ،بلوچستان هم خدشه‌دار نمیشود وتمام ملت‌خدشه‌دار نمیگردد.

آراء شمان را دیدید که در رفراندوم اول، همه‌خودرا رویهم گذاشتند بازصدی هشتادونه‌مابود، حالا بااین که یک‌تعدادی رابازی دادندو قهرکردند، حالاهم صدی نود باز رای مثبت دادند.

دنیا، نظر میکندکه‌این آدمها چه میگویند؟در مقابل یک ملت این مردم چه میگویند؟در.مقابل ملتی که همه ایستاده‌اند و هرروز فریادمیزنند که بعداز تصویبش هم دارندفریاد میزنند که‌ماهمین‌قانون اساسی را میخواهیم . این‌چند نفر آدم در مقابل‌این ملت ،چه حرف‌حسابی‌دارند؟ چرا باید اینهایک همچنین‌فکر معجوجی‌داشته باشند که یک‌عده معدود، اقلیت، یاغی‌برضد حکومت اسلامی قیام کردند. یک‌عده معدودی میخواهند برهمه ملت ما حکومت کنند. مگر حکومت محمدرضا غیراز این معنا بودکه یک‌عده معدود میخواستند دیگران رازاتحت سلطه قرار دهند؟حالاهم همین‌ها نظیر او و از ریشه‌های‌او هستند. اینها درمقابل‌یک ملت که زن ومردش خونو فرزندو جوان دادند ویک‌حکومت اسلامی میخواهند درست کنند، آقایان چه میگویند؟چطور جواب اسلام را میدهند؟

ملت باید درست توجه کند، دشمنهای خودرا دراین مسائل بشناسد کهچه کسانی باملت مخالفت میکنند و با ملت دشمن هستند، من امیدوارم که‌انشاءالله این راه را تاآخر ببریم و آرزوی همه مسلمین وآرزوی رسول اکرم و آرزوی‌ائمه ماهم ایجاد یک‌حکومت اسلامی‌است که همه چیزش اسلامی‌باشد، من امیدوارم که‌با دعاو توبه‌همه شما بخداو باوحدت کلمه این‌راه رابه‌آخر برسانیم.

اقدام مشترک انستیتو سیمین و سازمان خدماتی نیمیس

تمرکز امکانات و تسهیلات برای تحصیل در خارج

بمنظور متمرکز ساختن‌کلیه امکانات و تسهیلات موجود برای ادامه تحصیل در کشور های کانادا ، فرانسه ، آلمان و اسپانیا ، اقدامات مشترکی از سوی انستیتو سیمین و سازمان خدماتی نیمیس بعمل آمد. براساس این اقدامات در وهله اول کلیه امورمربوط به مشاوره ، راهنمائی‌و ارائه اطلاعات در باره دانشگاه های خارج بطور رایگان در اختیار داوطلبان قرار میگیرد .

پس‌از آن برای داوطلبانی که احتیاج به تقویت زبان دارند‌کلاسهای اختصاصی در زبانهای انگلیسی ،فرانسه ، آلمانی و اسپانیولی تشکیل خواهد شد، وبالاخره اقدامات لازم جهت اخذپذیرش‌ازکشور های مورد نظر داوطلب صورت خواهد گرفت.در جهت‌اجرای سریع مرحله اخیر با توجه‌به وجود نمایندگانی در کشور های کانادا ، فرانسه‌و آلمان تضمین و تعهدلازم جهت اخذ پذیرش از دانشگاه هاوکالج های کشور های فوق درسطح لیسانس ، فوق لیسانس‌ودکترا بعمل خواهدآمد. داوطلبانی که بخواهند از تسهیلات بالا استفاده کنند میتوانند بـه مرکز راهنمائی و خدمت تحصیلی خارج از کشور در خیابان دکتر شریعتی ایستگاه عوارضی شماره ٤۰۱ مراجعه نمودمو یاباتلفن های زیرتماس بگیرند ۷۶۰۹٤۸-۶٤۷۰۲٤- ۸۹۳۸۹۶ -۸۹۷۲۱۳

آ-۲۷۵٤۱

دانشگاه شیراز
آگهی استخدام

بخش زمین‌شناسی دانشکده ادبیات و علوم دانشگاه‌شیراز جهت تکمیل کادر آموزشی خود افرادی را که در رشته های مختلف علوم زمین شناسی تخصص دارندبه همکاری دعوت‌مینماید. از داوطلبان تقاضا میشود جهت کسب اطلاعات بیشتر و چگونگی شرائط استخدام بـه آدرس بخش‌زمین‌شناسی - دانشکده ادبیات و علوم دانشگاه شیراز مکاتبه‌و یا مستقیما تماس‌بگیرند

بخش زمین‌شناسی

دیدار حاکم شرع اصفهان با امام

صبح دیروز حجت‌الاسلام آقای امید نجف آبادی‌حاکم شرع اصفهان بمدت سی دقیقه بارهبر انقلاب‌اسلامی ایران امام خمینی‌دیدار و گفتگو کرد .

حاکم شرع اصفهان‌دراین دیدار پیرامون مسائل‌جاری و دادگاه های انقلاب‌استان اصفهان مطالبی بعرض‌امام رساند.

کیف زنانه محتوی ۲ جلد پاسپورت و شناسنامه و بلیط هواپیما حوالی استانبول بازار کویتی ها مفقود گردیده‌ازیابنده مدارک فوق تقاضا میشود با شماره ۶۲۸۳٤۳ و ۶۲۵٤٤۳ تماس گرفته و مژدگانی عالی دریافت دارند .

آگهی مزایده :
شرکت بین‌المللی مهندسی ایران (ایرپتک) تعداد دو دستگاه اتومبیل سواری بیوک (بی-۲) و یک دستگاه شورلت نوا ساخت ایران را از طریق مزایده نقدی وکتبی بفروش میرساند،متقاضیان میتوانند از روزشنبه۱ر۱۰ر۵۸ الی چهارشنبه ۵ر۱۰ر۵۸ از ساعت ۸ر۳۰ الی ۱۲ صبح در محل پارکینگ شرکت از اتومبیل ها بازدید وبرگ شرایط شرکت در مزایده را دریافت نمایند .
پیشنهادات حداکثر تا پایان وقت اداری روز دوشنبه ۱۰ر۱۰ر۵۸ پذیرفته خواهد شد .
آدرس: انتهای شمالی خیابان گاندی- پلاک ۷
آ- ۲۷۵۹٤

آگهی مزایده
شرکت واحد تعداد چهار دستگاه مخزن گاز ۷۵۰۰۰ لیتری‌بکارنکرده خود را از طریق مزایده بفروش میرساند . علاقمندان بخرید میتوانند ، برای گرفتن برگ شرایط وبدید مخازن همه روزه غیر از ایام تعطیل ، از ساعت ۸ صبح لغایت ۱٤ تا تاریخ (۱۰ر۱۰ر۵۸) به دفتر قسمت معاملات شرکت واقع در نارمک اداره مرکزی مراجعه نمایند .
شرکت واحد اتوبوسرانی عمومی تهران و حومه

زمان و پول
باکارگو ایبریا، درهردو صرفه‌جوئی کنید
باما ، یا
آژانس حمل و نقل هوائی خود مشورت کنید
ایبریا: خیابان دکترفاطمی - شماره ۱۹۳ - ساختمان ۳۱۱ تلفن : ۶۵۱۹۳۰ - ۶۵۱۹۷۰
CARGO IBERIA
هر محموله‌ای به هر قاره‌ای

آگهی مناقصه ۲ر۵۸
اداره کارپردازی مدیریت کل تدارکات ورفاه‌وزارت پست‌وتلگراف و تلفن تعداد یکهزار عدد مهرتاریخ دارمشتی و پانصدعدد مهر تاریخ‌دار غلطکی طبق مشخصات وبرگ‌شرایط و طرح قرارداد موجود از طریـق مناقصه خریداری مینماید داوطلبان‌شرکت درمناقصه‌میتوانند باپرداخت مبلغ (۲۰۰۰) ریال بحساب شماره ۳۷۰۸۱ بانک مرکزی ایران وارائه فیش بانکی اداره کارپردازی مدارک مناقصه را دریافت وپیشنهادات‌خود را طبق مفاد برگ شرایط مناقصه تاساعت ۹ صبح روز سه شنبه‌سی‌ام بهمن (۳۰ر۱۱ر۵۸) بدفتر مدیریت کل تدارکات و رفاه واقع در خیابان دکتر علی شریعتی ساختمان شماره۲ طبقه سوم تسلیم داشته رسید دریافت دارند پیشنهادات رسیدمدور ساعت ده (۱۰)صبح همان روز بازو قرائت‌میگردد‌حضور پیشنهاددهندگان در جلسه آزاد است .

آگهی دعوت
مجمع عمومی فوق‌العاده وعادی‌بطور فوق‌العاده شرکت سهامی‌خاص متزول در تاریخ ۲۵ر۱۰ر۵۸ ساعت ۵ر۸ صبح در محل شرکت تشکیل میگردد. از کلیه صاحبان سهم‌دعوت میشود که در روز و ساعت مقرر در جلسه مزبور حضور بهم‌رسانید . دستور جلسه انتخاب هیئت مدیره و مدیر عامل وبازرسان.
هیئت مدیره شرکت سهامی خاص متزول

ما را بعنوان تولید کننده شیک ترین‌شلوار تک در سطح‌مملکت که واقعا با بهترین‌تولیدات خارجی رقابت دارد بشناسید .
شرکت شلوار تک بهدوز
نمایشگاه مرکزی : بهپوش ایران درست روبروی درب اصلی دانشگاه تهران .
تلفن های سازمان فروش ۶٤۵۶۸۵ -۶۶۸۱۱۳

«آگهی پذیرش دانشجو برای دوره‌فوق‌لیسانس مرکزبین‌المللی تحقیقات بیوشیمی- بیوفیزیک»
مرکز تحقیقات بیوشیمی - بیوفیزیک‌باتوجه‌به آئین‌نامه دوره فوق لیسانس دانشگاه جهت نیمسال دوم سال تحصیلی ۵۹-۱۳۵۸تعدادی دانشجو‌درزمینه های‌تحقیقاتی بیوشیمی ، ژنتیک‌وشیمی میپذیرد . ثبت نام از تاریخ ۸ر۱۰ر۱۳۵۸ لغایت ۱۳ر۱۰ر۱۳۵۸ خواهدبود وامتحان ورودی در تاریخ ۱۷ دیماه ۵۸ برگزار خواهد شد.
داوطلبین برای کسب اطلاعات بیشتر از مقررات پذیرش در رشته های مذکور و مدارکی که باید ارائه دهند میتوانند همه روزه غیر از روز های تعطیل ازساعت ۸ صبح تا ۲ بعد از ظهر به محل مرکز تحقیقات بیوشیمی- بیوفیزیک واقع در دانشگاه تهران مراجعه و یا با شماره تلفن : ۶٤۹۵۱۷ تماس حاصل نمایند .
الف ۱۸۲۰۶
مرکز بین‌المللی تحقیقات بیوشیمی - بیوفیزیک دانشگاه تهران

شرکت ملی نفت ایران
شرکت ملی نفت ایران - آبادان
آگهی مناقصه
خرید ۱۵۰۰تن خوراکدام شیری‌جهت‌موسسه کشاورزی و دامپروری
شرکت ملی نفت ایران - پالایشگاه آبادان و خدمات ۱۵۰۰ تن‌خوراک‌دام شیری موردنیاز خود را از طریق مناقصه خریداری مینماید .
علاقمندان به شرکت در مناقصه میتوانندبرای دریافت مدارک مناقصه از تاریخ سه‌شنبه چهارم دیماه ۱۳۵۸ در آبادان به اداره خدمات بازرگانی شرکت ملی نفت ایران واقع در اطاق شماره ۵۹ ساختمان سابق کشتیرانی و در تهران به‌اداره خرید و تدارکات کالا واقع در خیابان جمهوری اسلامی - کوچه یغما - ساختمان جسکو اطاق شماره ۱۱۰ مراجعه نمایند .

جامکو jamco
جامکو واحد تولیدی پوشاک ، یکی ازصنایع ملی‌شده تحت‌نظر مدیریت دولتی ، باطرح‌های‌جدید وقیمت ثابت‌درسراسر کشور نمایندگان خود را بشرح زیر معرفی مینماید:

نمایندگان تهران

		تلفن
رویال	خیابان مصدق مقابل پمپ بنزین پارک ساعی	۶۲۳۴۶۵
پولک	خیابان مصدق مقابل سینما امپایر	۸۹۵۱۳۷
کلکسیون	خیابان مصدق پائین‌تر ازسینما آتلانتیک	۸۹۳۹۵۸
برتون	خیابان قائم‌مقام فراهانی اول جم	۸۳۷۵۸۴
برک	خیابان مبارزان میدان رضائی‌ها	۸۳۹۴۸۹
تهرانتال	خیابان مبارزان پائین‌تر ازخیابان آیت‌اله‌طالقانی	۸۲۷۷۰۹
جوان	خیابان ایرانشهرپائین‌تر ازخیابان آیت‌اله‌طالقانی	۸۳۳۵۴۲
شیک‌پوش	خیابان انقلاب چهارراه کالج	۶۶۶۲۵۲
تک‌پوش ایران	خیابان انقلاب مقابل هتل پالاس	۶۷۷۰۹۹
لانون	خیابان انقلاب بین مصدق و فلسطین	۶۶۰۰۶۶
بهپوش	خیابان انقلاب مقابل درب‌بزرگ‌دانشگاه	۶۴۱۲۱۷
جامکو	خیابان جمهوری‌اسلامی‌نرسیده به‌بهارستان	۳۹۲۹۰۳
ریموند	خیابان مصدق چهارراه امیراکرم	۶۴۳۴۶۰
فرشید	خیابان دکترفاطمی‌جنب‌ساختمان‌شهرداری	۶۵۹۰۵۰
بهار	خیابان‌جمهوری بین‌لاله‌وچهارراه‌یوسف‌آباد	۶۷۰۱۲۹

جامکو jamco کت و شلوار مردانه
جامکو jamco شلوار تک وکت تک
جامکو jamco پالتو ، بارانی واورکت
جامکو jamco لباس بچگانه
فقط جامکو jamco بپوشید

نمایندگان شهرستانها

جامکو	بندرعباس	جنب دادگستری استان	عالیمهر	کرمانشاه	سه‌راه شریعتی
آلونک	زاهدان	خیابان مصدق	شیک‌پوش	همدان	خیابان بوعلی
مظفری	کرمان	نبش خیابان ابوحامد	بزرگ صفویه	قزوین	خیابان‌طالقانی - بازارعلوی
قصرپوشاک	رفسنجان	مقابل شیرخورشید	خندانیان	بندرانزلی	خیابان قائمی
وی - آی - پی	شیراز	خیابان زند جنب سینما آریانا	قصر پوشاک	اردبیل	خیابان امام خمینی
گالری گنت	یزد	میدان مارکار	طلوع	مراغه	خیابان فرمانداری
جامکو	اصفهان	خیابان آمادگاه	سعید	تبریز	خیابان شریعت
مدرن	اراک	مقابل‌فرمانداری‌پاساژ دکترجلالی	شهنازی	ساری	میدان ساعت
برک	بروجرد	خیابان شهداء	گوروش	بجنورد	خیابان امیریه
برک صحرائی	خرم‌آباد	میدان سعدی	اکسیر	مشهد	اول خیابان کوهسنگی
پاریس	اهواز	خیابان‌خمینی‌پاساژخرم	دانشمند	مشهد	جنب پارک ملی‌خیابان‌جنت
			نامبروان	شاهرود	خیابان رضا

جهت اخذ نمایندگی به‌دفتر مرکزی جامکو ساختمان بیمه‌آسیا تلفنهای ۶-۸۹۰۱۲۵ مراجعه نمایند.

انجمن های دانشجویان مسلمان دانشگاهها:

همه وابستگی‌های استعماری باآمریکا باید قطع شود

انجمن‌های دانشجویان مسلمان دانشگاههای ملی - تهران صنعتی شریف - پلی‌تکنیک- علم و صنعت - ایران زمین - دماوند - علوم ارتباطات اجتماعی و تربیت معلم‌ملی اطلاعیه‌ای خواستار قطع همه‌وابستگی‌های استعماری‌باآمریکا شدند ، متن فشرده اطلاعیه بشرح زیر است:

«بار دیگر چهره کریه امپریالیزم آمریکا علیرغم‌تمام ادعاهای حقوق بشر خواهانه‌اش، بافراری دادن شاه مخلوع، این دژخیم خون آشام به‌پاناما ، نمایان شد و خلق‌قهرمانمان لمس کردچگونه اولین‌وطبیعی‌ترین خواسته‌اش (بازگرداندن و محاکمه شاه) بوسیله آمریکا ببازی گرفته میشود تا بدانجا که حتی دادگاه لاهه و ... زیر نفوذ آمریکا رای به‌محکومیت‌اش میدهند. اینک که آمریکا یکبار دیگر ، بافراری دادن شاه جنایتکار و دهن‌کجی آشکار به‌خواستهای برحق مردم ایران، چهره ضد خلقی‌خودرا به‌نمایش گذاشته است ، دیگر هیچ‌تردیدی باقی نمی‌ماند که قطع تمام وابستگیهای استعماری بایستی عملی گردد. همان وابستگی هائی که میهن ما را به‌چنگال اهریمنی امپریالیسم‌انداخته و عامل تمامی تباهی هاوسیه روزیهای این مردم بوده است. همان وابستگی‌هائی که برایمان حاصلی بجز ۲۸ مرداد و ۱۵ خرداد و ۱۷ شهریور و .... نداشته است. ازاین رو یکبار دیگر بشرح زیرتاکید برقطع وابستگی‌های‌استعماری داریم چرا که تنها راه غلبه برانحراف و ارتجاع‌و ضامن تداوم و پیروزی انقلاب‌خونبار میهنمان‌درگرو انجام‌اینهاست.

۱- قطع کامل کلیه روابط اقتصادی-سیاسی -نظامی
۲- افشاء و لغو کلیه قراردادهای ننگین بویژه قراردادهای نظامی و نفتی
۳- افشاء و ریشه‌کن کردن کلیه روابط ، شبکه‌ها وماموربن‌سیا و ساواک.

در ادامه اطلاعیه می‌خوانیم: در اینجا باید از نقش وحدت طلبانه و انقلابی دانشجویان پیرو خط امام مستقردر لانه جاسوسی، که این حرکت شورآفرین را آغاز کرد، و به تذکرات وبیانیه‌های روشنگر خود توطئه‌های تفرقه افکنانه را محکوم وگاه در نطفه خفه می‌کردند و نمونه این اقدامات رامادر حمله به‌ساختمان امداد مجاهدین شاهد بودیم، ارج‌گذاری کنیم. ما نیز اگرچه در پی حملات و توطئه‌های ارتجاع علیه خواهران و برادران دانشجویمان‌در جلو لانه‌جاسوسی که متاسفانه در این اواخر با همکاری عده‌ای از پاسداران ناآگاه کمیته‌هاصورت‌می‌گرفت ،مجبور به ترک آنجا شدیم، اما امیدواریم بافعالیت مجدد انجمن‌ها کماکان حمایت از این حرکت انقلابی و مردمی را در تاکتیک‌هاو شیوه‌های مناسب دیگری بی‌محاباوخستگی‌ناپذیر دنبال کنیم و به میثاق خونینمان باشهداء وفا نمائیم . به امید قطع کلیه وابستگی‌های استعماری - مرگ برامپریالیسم آمریکا.»

وزیر ارشاد ملی :

هر ایرانی در داخل و خارج کشور باید تبلیغات سوئی راکه برعلیه انقلاب می‌شود از بین ببرد

ناصر میناچی وزیر ارشاد ملی در گفتگوئی باخبرگزاری پارس گفت تبلیغات مغرضانه ودور از انسانیت رسانه‌های گروهی غرب در این روزها چنان شدت گرفته است که حتی ایرانیان مقیم خارج کشور مادام که در آنجا هستند بر اثر تبلیغات وانتشارات مذکور گمان میکنند نظام مملکت درایران بهم ریخته و محیط وحشت وارعاب پدید آمده است زیرا تنها منبع اطلاعاتی و کسب خبر آنها همان وسائل ارتباطی است که مطلقا در چنگ امپریالیزم و صهیونیزم است و پیوسته کوشیده است و میکوشد که صدای انقلاب و جنبش‌های مردمی را از طریق منحرف کردن افکار عمومی و بدنام کردن چهره‌های انقلابی در جهان خفه کند.

این رسانه‌های گروهی که این چنین ما را متهم بـه سانسور میکنند خود در باره انقلاب ملت مظلومی که پس از سال‌ها به آزادی رسیده است از هیچ کوششی برای‌قلب حقایق کوتاهی نمیکنند، ما دلائل قاطعی داریم که نشان‌میدهد آنها اخبار ایران را نه یکبار بلکه چند بار از صافی سانسور خود میگذرانند و حتی هنگام نمایش فیلم‌های خبری کهشامل مصاحبه با افراد نیز میشود، برای منحرف کردن افکارعمومی صدای اصلی فیلم را قطع کرده و مطالب دیگری را که ازپایه کذب محض است روی آن میگذارند و یا برای آن زیرنویس دلخواه خود را می‌آورند.

وزیر ارشاد ملی سپس گفت: در اکثر نقاط دنیا تامدتها پس از انقلاب به‌هیچ بیگانه‌ای اجازه ورود به کشور را نمی‌دهند، در حالیکه ما از همان آغاز در مورد اتباع‌بیگانه ونیز در مورد مطبوعات کمترین محدودیتی پدید نیاوردیم‌و چهارچوب و ضوابط محدود کننده‌ای ارائه نکردیم تا جائی که برخی از زمامداران کشورهای اسلامی بما خرده‌می‌گرفتند که چرا ایران اجازه می‌دهد خارجیان این چنین آزادانه‌این کشور رفت و آمد کنند بمزعم اینان مبارزه باغولهای خبری امپریالیسم غربی با سرمایه‌گذاری‌های فوق‌العاده عجیبی که‌در این رشته دارند کار دشواری است، در دوره شاه‌مخلوع میلیاردها دلار بصورت رشوه به خبرگزاری‌ها و مطبوعات خارجی می‌پرداختند و آنها در برابر این رشوه کلان از انتشار حقایق ترسناک آن روزگار خودداری می‌کردند، اما در ایران برخوردار از انقلاب اسلامی رشوه عمل نامشروعی است از اینرو در برابر این غولهای تبلیغاتی و انتشاراتی پشتیبانی نداریم ومبارزه با تبلیغات این جهانخواران بصورت وظیفه وجدانی و انسانی در برابر هر ایرانی قرارمیگیرد،اینک هر ایرانی خواه در داخل کشور وخواه در خارج بهر وسیله‌ای که بتواند باید تبلیغات سوئی را که علیه انقلاب ایران میشود از بین برد وچهره اصیل وحقیقی ملت‌ستمدیده ما را بجهان به شناسانند.

میناچی افزود: وزارت ارشاد ملی از طریق دفاترتبلیغ اسلامی در کشورهای اروپائی وامریکائی در این زمینـه کوشش مجدانه دارد و، از خانه‌های ایران نیز که زیر نظر وزارت ارشاد ملی است استفاده خواهد شد ناصر میناچی افزود: برخلاف آنچه که شایع کرده بودند که هماکنون‌خانه ایران محل ایادی سرسپرده رژیم سابق است خانه‌های ایران در ابتدای انقلاب بعلت مخارج سنگین که داشت در چندکشور از جمله ژاپن ونیویورک بکلی تعطیل شد و فقط دومحل بنام خانه ایران موجود است که یکی در پاریس و دیگری‌در لوس‌آنجلس است.

خانه ایران در لوس آنجلس در اختیار انجمن اسلامی دانشجویان است و از آن برای تبلیغات اسلامی استفادهمیکنند وچون امام، حجت‌الاسلام حسین نوری را مامور و ناظر مسائل تبلیغاتی اسلامی در اروپا کرده‌اند با همکاری ایشان تصمیم گرفته شد قسمتی از خانه ایران در پاریس برای عرضه صنایع دستی ایران اختصاص داده شود.

ضمنا در نظر است با استفاده از وابستگان مطبوعاتی وزارت خارجه که اخیرا برای تعدادی از سفارتخانه‌هاانتخاب شده‌اند امر تبلیغات و پاسخگوئی بهنشریات و سمپاشی روزنامه ورسانه‌های گروهی غربی را در ارتباط با این وزارتخانه بعهده بگیرند که امیدواریم باکمک انجمن اسلامی دانشجویان ایرانی مقیم خارج تا حدودی بتوانیم تبلیغات مسموم کننده منابع خبری صهیونیستی را خنثی کنیم.

از سوی کانون وکلا منتشر شده است

اسامی وکلای متهم به همکاری با ساواک

هیات مدیره‌کانون‌وکلای دادگستری در اطلاعیه‌ای با اشاره به‌پلی‌کپی‌بدون‌امضائی که اخیرا تحت عنوان «کمیته افشاگری کانون وکلای دادگستری» انتشار یافته‌و نام‌عده‌ای‌از وکلای‌دادگستری در آن بعنوان وابستگان ساواک ذکر گردیده است این لیست را مردود‌شمرده و آنرا حاصل انتقامجوئی و خلط مبحث‌عناصرمطرودی دانسته که محیط مقدس وکالت را با همکاری با ساواک منحله آلوده کرده بودند و از سوی کانون وکلا ، معلق گردیده‌اند .

کانون وکلا سپس ضمن انتشار اسامی آن عده‌ازوکلا که متهم به همکاری‌باساواک هستند ، ثبوت تقصیر آنها را موکول بصدور حکم‌قطعی دانسته است. اسامی متهمین بشرح زیر است :

۱- جواد افتخاری ۲ - احمد برخورداری۳-مهرداد باوندی ٤- ابوالقاسم‌تفضلی ۵- محمد جمشیدی ۶ - عبدالرسول حق‌بین۷-نصرت فیروزپور ۸- سید محمدباقر خضرائی افضلی ۹ - مهدی رهبر ۱۰- اصغر صانع‌بخش ۱۱ - مهرداد کیاکجوری۱۲ -محمدمعتمدی محمدیان۱۳- عبدالله محمودزاده ۱۴ - رضی‌غفاریها ۱۵- علیرضا شکرچی ۱۶- یوسف کهن ۱۷- هوشنگ قدیمی ۱۸ - حسن شریف زاده ۱۹-محمد حسین هدایت ۲۰- دکتـر مسعود همایونی ۲۱ - سید علی میرمهرکار ۲۲- عیسی نبوی ۲۳ - کاوس صاحب ۲٤- کیوان طاهری‌یزدی۲۵- سعید یگانه ۲۶ -سعدی جلیل اصفهانی۱۷-علی‌کبیری منش .

اطلاعیه وزارت راه و ترابری

بنام الله آغاز بهره‌برداری از اتوبان کرج- قزوین را از دوم دی ماه سال جاری به آگاهی عموم هم میهنان گرامی میرساند ضمنا تقاضادارد‌کلیه کسانیکه از این اتوبان استفاده خواهند فرمود به نکات زیر توجه فرمایند:

۱- ساختمان و بهره‌برداری از اتوبان در طول حدود ۱۰۰ کیلو متر تجربه جدیدی برای کشور ما میباشد بدیهی است وزارت راه ادعا نمیکند که اتوبان ساخته شده بدون نقص است اما آنچه که انجام و آماده استفاده گردیده نتیجه مجموعه امکانات ساختمانی موجود کشور می باشد که‌در طول سالها تجربه بدست آمده، البته تکمیل پاره از پلهای روگذربه‌عهده تعویق افتاده‌وکامل نیست که مانع بهره‌برداری نخواهد بود‌و‌ممکن است انتقادات هم میهنان عزیز را متوجه وزارت راه نماید. در مقابل ضمن قبول انتقادات تقاضای مساعدت و همراهی در زمینه استفاده‌ازاتوبان بعنوان‌اولین تجربه استفاده‌از این نوع راهها واستدعای رعایت احتیاطات کافی از نظر سرعت و توجه به علائم راهنمائی مخصوصا در محل های ورود وخروج اتوبان وکاستن سرعت در آن نقاط رادارد، باشد که رشد خودرا در همکاری باهمدیگر وهمراهی در رفع مسائل متقابل ظاهر سازیم.

۲- در فاصله مهر شهر کرج تاقزوین حدود ۹۸ کیلو متر در حال حاضر اتوبان فاقد پمپ بنزین بوده بنابراین از صاحبان وسیله نقلیه تقاضا میشود قبل از ورود به اتوبان چه‌ازجهت مهرشهرکرج وچه ازجهت قزوین‌باکهای ماشین خود را پرفرمایند تااحیانا دچار کمبود بنزین نگردند.

۳ چون پلهای خروجی وسط راه در فاصله مهر شهر کرج تاقزوین تکمیل نشده است بنابراین کسانیکه از مهرشهر کرج به قصد قزوین یابرعکس وارد اتوبان میشوند در هیچ نقطه‌ازفاصله مهرشهر کرج تاقزوین امکان خروج از اتوبان راندارندلذا کسانیکه مقصد انان مابین کرج و قزوین میباشد وقصد خروج از اتوبان را دراین فاصله دارند بایستی ازراه عادی موجود استفاده بفرمایند.

٤- چون اتوبوسها و مینی‌بوسها نیز از این اتوبان استفاده خواهند نمود بنابراین تاحاضر شدن ورودی و خروجی درملارد وکلارک که فعلا آماده نیست رانندگان اتوبوسها میتوانند از طریق میدان ازادی واز محل ابتدای اتوبان تهران کرج به اتوبان وارد شوند وبالعکس درموقع برگشت از قزوین نیز محل ورود به تهران انتهای اتوبان کرج- تهران و ازطریق‌میدان آزادی خواهد بود تقاضا دارد توجه داشته باشند که اتوبان‌تهران کرج جهت تعریض و روکش آسفالت‌وتعریض پلهای بزرگ در دست اقدام پیمانکار است و علائم ایمنی و خط کشی متناوبا در معرض تغییر و تبدیل‌است مصرا توصیه میگردد در فاصله اتوبان تهران‌کرج وبالعکس در موقع رانندگی احتیاطهای لازم را معمول دارند تا از بروز سوانح جلوگیری شود.

۵- برابر مصوبه هیئت وزیران بابت استفاده ازاتوبان از هر دستگاه ماشین سواری ۵۰ ریال و مینی‌بوس ۱۰۰ ریال و اتوبوس۲۰۰ریال در ایستگاه اخذ عوارض مهرشهر کرج‌وقزوین وصول خواهد شد که این مبلغ برای نگهداری و مرمت اتوبان مصرف خواهد شد.

۶- تااطلاع ثانوی عبور تریلر ها وکامیونها بطور کلی از اتوبان کرج- قزوین ممنوع میباشد.

۷- ساکنان مهر شهر- گلشهر- حصارک - غرب کرج برای ورود و خروج از اتوبان میتوانند از ورودی‌ها و خروجی های مطابق کروکی ذیل استفاده نمایند.

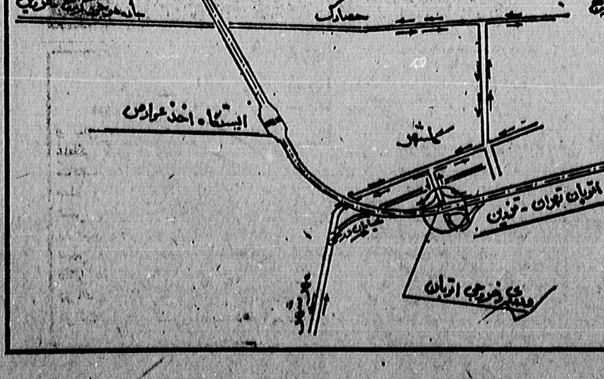

مجالس ترحیم

بسمه تعالی

شهادت چهره انقلابی اسلام ، معلم شهید حضرت‌حجت‌الاسلام دکتر مفتح رابه‌پیشگاه مقدس حضرت ولی‌عصر (عج) وبزرگ مرجع جهان اسلام حضرت آیت‌الله العظمی امام خمینی رهبر عالیقدر و ملت رزمنده ایران خصوصا خانواده محترم آن شهید، تبریک و تسلیت عرض نموده ، ذلت وخواری خائنین به‌اسلام و کشور اسلامی ایران را، از خداوند قادر منان مسئلت‌داریم. بدین مناسبت مراسمی بعداز نماز شب شنبه درمسجد امام عصر (عج)واقع در نازی‌آباد ،هزار دستگاه خیابان ولی‌عصر (عج) همراه باسخنرانی استاد فخرالدین حجازی برگزار میگردد.

انجمن اسلامی مسجد امام عصر (عج)

کانون سردفتران و دفترياران بدینوسیله درگذشت تاثرانگیز بانوی بزرگوار مرحومه علویه کوچک بیگم میرعلائی (نوری‌زاده) متعلقه مرحوم سید محمد تقی‌نوری‌زاده سردفتر اسناد رسمی شماره ۳ سابق مشهد مادر گرامی مرحوم سیدنورالدین نوری‌زاده سردفتر سابق دفترخانه ۱۳۶ تهران وسید عطاءالله‌نوری‌زاده سردفتر دفترخانه ۳۷۰ تهران وسید مهدی نوری‌زاده سردفتر دفترخانه ۱۳۶ تهران را باطلاع همکاران محترم میرساند مجلس یادبود آن مرحومه در روز جمعه ۳۰ر۹ر۵۸ ساعت ۱۰الی۱۲ صبح در مسجدالجواد برگزار خواهد شد. شرکت همکاران‌گرامی موجب تسلای بازماندگان خواهد بود.

کانون سردفتران ودفترياران

باکمال تاسف درگذشت مرحومه علویه بانو کوچک بیگم میرعلائی (نوری‌زاده) مادر بزرگ آقای حسنعلی مقدادی‌اصفهانی مدیر عامل این شرکت را باطلاع همکاران میرساند مجلس ختم آن مرحومه روز جمعه ۳۰ر۹ر۵۸ از ساعت ۱۰الی۱۲ صبح در مسجدالجواد منعقد میباشد، شرکت همکاران گرامی موجب تسلای بازماندگان خواهد بود.

شرکت سهامی ریسندگی وبافندگی‌مشکوة

بانهایت تاسف وتاثر رحلت مرحومه علویه بانو کوچک بیگم میرعلائی (نوری زاده) مادر همسر خود را باطلاع دوستان و آشنایان میرساند، مجلس ختم مردانه وزنانه آن مرحومه روز جمعه ۳۰ر۹ر۵۸ از ساعت ۱۰الی۱۲ صبح در مسجدالجوادمنعقد میباشد.

علی مقدادی اصفهانی

باکمال تاسف وتاثر درگذشت مادر و مادر بزرگ گـرام مرحومه علویه بانو کوچکبیگم میرعلائی (نوری‌زاده) متعلقه مرحوم سید محمد تقی‌نوری‌زاده سردفتر اسناد رسمی شماره ۳ سابق مشهد را بهاطلاع فامیل ودوستان میرساند مجلس ترحیم مردانه وزنانه آن مرحومه در روز جمعه ۳۰ر۹ر۵۸ ساعت ۱۰ الی۱۲ صبح در مسجدالجواد منعقد میباشد.

سید عطاءالله‌نوری‌زاده- سید مهدی نوری‌زاده- دکتر سید علیرضا نوری‌زاده- خانواده‌های: نوری‌زاده- مقدادی اصفهانی- میرعلائی- چیتگر- موثق- وطنی- یزدان- ارجمند- اتابکی - دکتر نیرسینا- ربانی- مهدوی- نویدی- نویدی‌پور- یوسفیک- نماینده- آقایان- عدل- محمدنبی- ظرفچی- تولائی- رفیعی - جزایری- رضوی- مرتضوی- جهان‌آرائی- رسائیان- صرافان- قیطانچی- صرام- اخلاقی.

هوالباقی

بمناسبت درگذشت ناگهانی حاج محمدحسن مسچی اخوی اینجانب مجلس ختمی شب جمعه ۲۹ر۹ر۵۸ بعداز نمازمغرب و عشاء در مسجدلرزاده و روز شنبه ۱ر۱۰ر۵۸ در مسجد جامع بازار (چهلستون) از ساعت ۹تا۱۱ صبح منعقد میباشد .شرکت علماء اعلام و مومنین موجب تسلیت بازماندگان خواهد بود.

الاحقر عباسعلی عمید زنجانی

بمناسبت درگذشت ناگهانی آقای حاج محمد حسن‌مسچی اخوی محترم حضرت‌حجت‌الاسلام والمسلمین جناب آقای‌عمید زنجانی‌مجلس ختم و تذکر درمسجد لرزاده شب جمعه ۲۹ر۹ر۵۸ بعداز نماز مغرب و عشاء و روز شنبه ۱ر۱۰ر۵۸ از ساعت۹ تا ۱۱ صبح درمسجد جامع بازار (چهلستون) منعقد است .حضور علماء اعلام و مومنین درمجلس موجب تسلیت بازماندگان خواهد بود .

جامعه روحانیت منطقه ۱۰ جنوب شرق‌تهران

انالله‌وانااليه راجعون

بااندوه فراوان درگذشت مرحومه‌مغفوره سیده زهراساجدی برقعی همسر حاج سید عبدالله ساجدی همدانی را باطلاع اقوام و آشنایان میرساند، مجلس ختم مردانه وزنانه آن مرحومه از ساعت ۴الی۶ بعدازظهر روز جمعه ۳۰ آذرماه در مسجدالجواد واقع در میدان رضائیها (۲۵ شهریور سابق) برگزار میگردد.

ساجدی- برقعی- رضوی همدانی- مجیدزاده- عربزاده - قریشی- وحیدی- موسوی- کمالی- سجادی- تقوی- کامران- مرتضوی- کامرانی- میرفعی- امینی- هاشمی- جلیلوند- رسولی- وقار- رئیس قاسمی- وارسته- صالحی- ناصری- خطیر - صدوقی و سایر فامیلهای وابسته.

بااندوه فراوان درگذشت شادروان حاج تقی تشکری را باطلاع اقوام و آشنایان میرساند، مجلس ترحیم مردانه وزنانه آن مرحوم در روز جمعه ۳۰ر۹ر۵۸ از ساعت ۸الی۱۰ صبح در عباسیه همدانیها واقع در چهارراه سیروس خیابان‌بوذرجمهری‌نو کوچه صاحب دیوان تکیه زرگرها برگزار میگردد.

از طرف بازماندگان آن مرحوم

باکمال تاسف درگذشت شادروان آقای ابوتراب پزشک کارمند عالیمقام وصدیق وزارت دارائی را باطلاع میرساند‌مجلس ترحیم روز یکشنبه دوم دیماه ساعت ۳تا۵ در مسجدالجوادمنعقد میباشد.

خانواده های : پزشک - امید - شاهنواز - شاملو -شهنواز- پارسا- علی‌آبادی- نوائی- آیرملو- شریف‌زاده- شکوئی - میرفندرسکی- کرمانشاهچی- حقیقی- رنجبران- فرزدی و غفاری.

بانهایت تاسف درگذشت مرحوم سرهنگ بازنشسته محمد حسین زرگامی‌را باستحضار دوستان و آشنایان میرساند بر طبق وصیت آن مرحوم مخارج مجالس ختم و شب هفت‌صرف امور خیریه خواهد شد .

خانواده های :زرگامی - حلبچی - اشرفی گنجه‌ای - رادپور - حقیقی ساعد .

هوالباقی

بانهایت تاسف و تاثر درگذشت سرهنگ حاج جعفر نیری را در شیراز باطلاع دوستان و آشنایان میرساند .

خانواده نیری و بستگان

هوالباقی

بانهایت تاسف درگذشت مادر عزیزم بانو بهجت گمینـی (رستگاری اصفهانی) را درآمریکا باطلاع دوستان و بستگان میرساند مجلس ختم مردانه وزنانه آنمرحومه روز جمعـه ۳۰ر۹ر۵۸ از ساعت ۲الی۴ بعدازظهر در مسجدالجواد منعقد میباشد.

حاج مسعود گمینی

خانواده‌های: گمینی- فرهادفر- قاجار- رستگارپور- فرنوش- محمدی- رستگار اصفهانی- رستگارفرد- حاج میرزا مسیح - لاجوردی- دیانی-رحمانی‌وراد- حسن‌جبت‌ساز- قابلی- سیف‌الهی- عسگری- عادل- فیضی‌فر- هاشمی- میرید- هنربخش- ملاهباز - رستگارپناه- نوائی- ترکان- مقدادی- زندی- عوائدی- ثابت- وخانواده‌های وابسته.

با نهایت تاسف وتاثر درگذشت ناگهانی شهید سعید علی حقیری بزرگ خاندان حقیری‌رابااطلاع میرساند مجلس ترحیم مردانه وزنانه از ساعت ۲ الی ۴ بعداز ظهر روزجمعه ۳۰ر۹ر۵۸ درمسجد جعفری واقع در کوی کیشا برگزار می گردد.

از طرف خانواده‌های حقیری صدای وطن- جوانشیر- نوظهور- عطائی- محمدزاده- جواهری- مهرابی ، زنجانی- معاون- کسرائی- بروز- جدالی، وخانواده‌های وابسته.

بانهایت تاسف فوت بانو سیده صفیه محققی بزرگخاندان محققی رابااطلاع دوستان‌وآشنایان میرساند مخارج مجلس ختم زنانه ومردانه آن فقیده سعیده صرف خیرات و مبرات خواهد گردید.

خانواده های : محققی، محسنان، میرزاقی، ناظمی، آزاد سرو و بانوان، فخر محققی، و فخر گیلان، وگل‌گیلانی.

بانهایت تاسف و تاثر فوت مرحوم محمد صادق مرادی را باطلاع اقوام ودوستان و آشنایان میرساند. مجلس ختم آنمرحوم از ساعت ۲الی۴ بعداز ظهر روز یکشنبه ۲ر۱۰ر۵۸ درمسجد سجاد واقع در خیابان جمهوری (شاه سابق) نبش فخررازی منعقد می‌باشد .

سبحانقلی مرادی - گیتی مرادی - کریم شهنازی -جمشید شهنازی- خانواده های : مرادی - درگی -جانوئی-صفرخانلی- محمد زنجانی - فروتن .

یادبود

لاله‌گون خفته بخون فخر زمان یادش باد

یکسال از شهادت جگرسوز و خونین همسر و مادر عزیز وکم‌نظیر ما حاجیه فخرالزمان بهمن (شفائیان) گذشت
هنوز سنگ فرش خانه مااز خون سرخ او گلگون است .
هنوز پنجرهها و کمدها و قفسهها خرد ومتلاشی است
هنوز شیرازه خانواده دانشمند او متلاشی و پاشیده‌است
و شگفتا هنوز جلادان خونخوار او آزادند و به جنایات خود ادامه می‌دهند. سال گذشته در چنین روزهاکه اهریمن نهب وقتل وغارت براین ملک حکم می‌راند. جلادان خون‌آشام یکشنبه سوم دی درحوالی ظهر بمنزل ما ریختند و این بانوی دانشمند و پرهیزکار وآزاده را که متخصص‌دربیماری های زنان وزایمان در فاکولته‌های پزشکی فرانسه وبلژیک بود بیرحمانه شهید کردند وهستی ونیستی مارا به غارت بردند ومارا به عزای او وروز سیاه نشاندند .

کاشکی هستی ما بود بلاگردانش
تانه درخون طپیدی شاه زنان یادش باد
کاشکی دیده تبه بود و نمی‌دید هرگز
لاله‌گون خفته بخون فخر زمان یادش باد

اکنون که سالروز شهادتش فرامیرسد به پیروی از سیره ان انسان آزاده که از ناراحتی انسانها سخت‌ناراحت می‌شد ودر تظاهرات وتعلقات بدور بود ازتشریفات معمول سال خودداری می‌شود ولی برای کمک بمستمندان و خانواده فقیر ومستمند دومحل بهنشانی زیر درنظر گرفته شده است.

۱- تهران : خیابان ملت - دفتر حضرت آیت‌الله عبادی طالقانی.
۲- لویزان : منزل حاج محمد مبارکی (حاج مرشد).

نعمتی را که خدا داد بما بازگرفت
ما نبودیم مگر لایق آن یادش باد

دکتر هدایت‌الله شفائیان ، ملکه شفائیان ، دکتر بهمن شفائیان .

بمناسبت چهلمین‌روز درگذشت عزیزمان شادروان عبدالعلی یگانه مراسم یادبودی ازساعت ۲تا۵ بعدازظهر روز یکشنبه ۲ر۱۰ر۵۸ در اصفهان تکیه بهشتی برگزار میگردد.حضور دوستان موجب شادی روح‌آن مرحوم والتیام بخش آلام بازماندگان خواهد بود.

خانواده یگانه
آ-۲۷۴۶۷

۳۰ آذر دومین سالگرد عزیزمان منصور منصوری‌خاطره‌اش را همیشه زنده نگاه میداریم.

گل بگل سنگ بسنگ این دشت یادگاران تواند
رفته‌ئی اینک وهر سبزه سبزدر تمامدل دشت‌سوگواران تواند
دردلم آرزوی آمدنت میمیرد.
رفته‌ئی اینک اما آیا باز برمیگردی
چه تمنای محال خنده‌ام میگیرد

ازطرف مادر -همسر - پدر - برادر وخواهرانت

روز پنجشنبه ۲۹ر۹ر۵۸یک سال از درگذشت همسر عزیز وپدرخوب و نازنینمان‌شادروان حاج یداله خندان میگـذرد روحش شاد و یادش گرامی باد.

مخارج مراسم یادبود به مصرف امور خیریه میرسد.

همسرداغدار (مهین‌نیرومنداد) و فرزندان
آ-۲۷۳۵۹

تسلیت

دوست عزیز آقای محمد طیاری
مصیبت فوت پدر گرامیتان مارا نیز متاثر نمود، ضمن عرض تسلیت خود را در غم شما و خانواده محترم آن مرحوم شریک میدانیم.
کارکنان شرکت ایرانچاپ

همکار محترم آقای سید رضا لاری
مصیبت واردهرابه شما و خانواده گرامی تسلیت میگوئیم.
کارکنان اداره کل بازرسی و نظارت بانک تهران

آقای دکتر مهدی منجمی
با اندوه فراوان درگذشت پدر آنجناب را تسلیت عرض نموده ، سعادت و سلامتی‌جنابعالی‌و خانواده‌محترم راآرزومندیم.
همکاران شما در موسسه خاکشناسی و حاصلخیزی‌خاک

دوست و همکار گرامی آقای شهریار نورائی
باکمال تاسف و تاثر مصیبت وارده را از صمیم قلب تسلیت گفته، بقاء عمر شماو خانواده محترم را ازدرگاه ایزد یکتا مسئلت مینمائیم.
کارکنان شرکت هواپیمائی ارتاکسی

آقای غلامرضا محمدی همکار محترم
بانهایت تاسف و تاثر درگذشت‌پدر گرامیتان‌را‌ازصمیم قلب تسلیت میگوئیم .
همکاران شما در لودکنترول

خانواده محترم برادران ناصربخت
مصیبت وارده را تسلیت عرض نموده و درغم شما شریکیم.
پیشنمازززاده و سیدابراهیم حسینی

مصیبت وارده را بخاندان شهریاری تسلیت عرض‌میکنیم .
خاندان قدیری

فرخ عزیز
مارا درغمت شریک بدان.
دوستانت در چهارم تجربی آذر شماره ۲

همکار محترم آقای عطاءالله ثناگو
مصیبت وارده را بشما و خانواده محترمتان تسلیت عرض نموده ، مارادرغم خود شریک بدانید .
کارکنان شرکت کفش گنجه

همکار گرامی جناب آقای الیاس شریف
بدینوسیله فوت پدر گرامیتان را تسلیت گفته بقای عمر جنابعالی و خانواده محترمتان را خواستاریم .
شرکت آی‌بی‌ام - شعبه ایران

همکار ارجمند جناب آقای الیاس شریف
مصیبت ازدست دادن پدرگرامیتان را صمیمانه تسلیت گفته برای شما و سایر بازماندگان آن مرحوم سعادت آرزومیکنیم .
آوانسیان - عظیمی - امیرجهان - سلیمانی - کوهستانی- مکی - حاجیان - علیرضا - وسکان - صراف زاده .

هیئت مدیره و کارکنان شرکت سهامی عام صنعتی سپنتا درگذشت مرحوم مغفور حاج سید هاشم هاشمی صدرائی پدر ارجمند جناب آقای مهندس ابوالقاسم هاشمی صدرائی، رئیس هیئت مدیره شرکت را تسلیت عرض مینماید .

خانم ژیلا سوفر
ازصمیم قلب مصیبت وارده را تسلیت عرض‌مینمائیم
شرکت تیزرو

هو
۱۲۱

باقلبی حزین وروحی اندوهگین شهادت باسعادت مبارز بزرگ روحانی ومجاهد پیشتاز انقلاب اسلام آیت‌الله استاددکتر محمدمفتح‌و دوتن از پاسداران ایشان را، که بدست ناجوانمردانه جنایتکار عمال بیگانه انجام یافته حضور محترم رهبر کبیرآیت‌الله العظمی‌حضرت امام خمینی اطال عمره وادام برکاته و جمیع مومنین‌علاقمندبانقلاب اسلامی‌وبازماندگان محترم آن‌شهیدسعید جامعه روحانیت تسلیت و تعزیت عرض واميد است این اعمال جنایتکارانه رویه مجاهدانه مسیر انقلاب را روز بروز قویتر و محکمتر فرماید ووقفه در نهضت انقلاب اسلامی ایجاد نگردد. آنمرحوم بفیض شهادت نائل ودرملاء اعلی باشهدا و صدیقین وائمه طاهرین علیهم‌السلام محشور خواهد بود ،رحمت‌اللهعلیه ولعنت‌الله علی‌قاتله

فقیر سلطان حسین تابنده

بسمه‌تعالی
انالله و انااليه راجعون

شهادت روحانی مبارز ودانشمند محترم فرزندراستین انقلاب اسلامی حضرت حجت‌الاسلام و المسلمین آقای‌دکتر محمد مفتح رابه پیشگاه زعیم عالیقدر و رهبر عظیم‌الشان حضرت آیت‌اللهالعظمی امام خمینی دامظله تسلیت عرض نموده سلامتی و دوام عمر آنحضرت‌رادر پناه اسلام‌وقرآن ازدرگاه ایزد متعال مسئلت می‌نمائیم و ضمن محکوم‌نمودن این‌نوع جنایات از طرف هرگروه و سازمانی که صورت گیرد آمادگی خود را برای جانبازی و فداکاری در راه اهداف مقدس انقلاب اسلامی ایران و استقرار جمهوری عدل اسلامی به رهبری امام خمینی اعلام میداریم.

از طرف فقرای نعمت‌اللهی ، سلطانعلی شاهی گنابادی بیدختی، حسینعلی کاشانی بیدختی

استاد محترم جناب آقای مسعود حقوقی
درگذشت ناگهانی برادر محترمتان برای هیئت مدیره استادان، کارکنان ودانشجویان موسسه ملی زبان شمیران موجب تاثر وتالم فراوان گردید. ضمن تسلیت بحضور آن همکار ارجمند از خداوند منان برای جنابعالی وخانواده محترم صبر جمیل مسئلت داریم .
موسسه ملی زبان شمیران

دوست وهمکار عزیز آقای دیناروند
مصیبت وارده را بهشما وخانواده محترم تسلیت میگوئیم.
همکاران شما (کما)

آقای جلال جلالی
بانهایت تاثر وتاسف همکاران شما درشرکت ساختمانی تراس درگذشت برادر گرامیتان‌رابه‌جنابعالی‌وخانواده‌گرامی تسلیت عرض نموده وبقاء سلامتی آن فامیل محترم را از درگاه خداوند مسئلت می‌نمایند .

انالله وانااليه راجعون
شهادت یکی‌دیگر ازخدمتگزاران بهایران واسلام حجت‌الاسلام دکتر محمدمفتح و پاسداران رابهپیشگاه رهبر انقلاب امام‌خمینی تبریک عرض نموده و فقدان آن روحانی و دانشمند عالیقدر را بملت ایران و جهان اسلام تسلیت عرض می‌نمائیم .
انجمن اسلامی کارکنان سازمان توسعه راههای ایران

مصیبت وارده را به خانواده محترم کریمان بخصوص‌به آقای علیرضا، ثریا، غلامرضا، ناصر و محسن کریمان تسلیت عرض نموده بقای عمر بازماندگان را خواهانیم.
کویت - پروین و احمد خواجه

همکار ارجمند سرکار خانم ناهید منوچهری
مصیبت وارده را بشما و خانواده محترمتان تسلیت عرض مینمایم.
صادق نجفی

جناب آقای مهندس عبدالعلی قباچی
بانهایت تاسف و تاثر مصیبت وارده را به جنابعالی‌و خانواده‌ارجمندتان تسلیت گفته و بقای عمرجنابعالی‌و خانواده گرامی را از خداوند متعال خواستارم .
محمدرضا عادلی

جناب آقای دکتر صادقی‌نژاد و بانو
پزشکان و کارکنان بیمارستان آریا مصیبت وارده را تسلیت عرض نموده بقاء عمر بازماندگان را از خداوند مسئلت دارند .

جناب آقای مهندس حسین مفتح
هیئت مدیره و کارکنان شرکت اس . آ.ای ایران شهادت روحانی عالیقدر شادروان حضرت آیت‌الله دکترمحمد مفتح برادر گرامیتان را به جنابعالی وبازماندگان تسلیت‌گفته و در این سوک عظیم خود را شریک میدانند .
شرکت اس.آ.ای ایران

جناب آقای عبدالکریم دلداده اصل
یاد شهید دکتر مفتح را گرامی میداریم.
نمایندگان علمی شرکت داروئی روش

همکار ارجمند آقای عبدالکریم دلداده اصل
شهادت مبارز ودانشمند عالیقدر چون دکتر محمد مفتح فقدان بزرگی است برای جامعهما.
کارمندان شرکت داروئی روش ضمن عرض تسلیت بقای عمر و سلامتی برای بازماندگان آن شهید از درگاه احدیت آرزومندند.
کارکنان شرکت داروئی روش

همکار ارجمند ،ودوست بسیار عزیز
جناب آقای مسعود حقوقی
هیئت مدیره استادان، کارکنان ، ودانشجویان‌موسسه ملی زبان درگذشت برادر گرامیتان را بهجنابعالی وخانواده محترم صمیمانه تسلیت گفته و در غم بزرگ آن‌استاد محترم شریکند .
موسسه ملی زبان

جناب آقای مهندس عبدالحسین واعظیان
باکمال تاسف مصیبت وارده را تسلیت عرض نموده بقای عمر جنابعالی و خانواده محترمتان را از درگاه ایزد متعال خواستاریم.
شرکت کامفورت

همکار گرامی آقای باقر معتضدیان
بانهایت تاسف و تاثر درگذشت والده گرامیتان را تسلیت عرض می‌نمائیم.
کارکنان اداره کل اوراق بهادار

آقای فریبرز نورائی
فوت مادر گرامیتان را تسلیت گفته برای شما صبر وشکیبائی آرزو دارم.
محمد جواد نصیری‌آزاد

همکار گرامی جناب آقای مهندس حسین مفتح
انقلاب ملت ایران فرزند مبارزی را از دست داد و شهید دیگری به پیشگاه تاریخ تقدیم کرد شهادت این چهره مبارز را به شما و خاندان محترم مفتح تسلیت میگوئیم.
گروه نظارت شهرک آپادانا

باکمال‌تاثر و تاسف شهادت دکتر محمد مفتح و دوپاسدار عزیز رابخانواده آنان تسلیت عرض نموده موفقیت همگان رادر مسیر اهداف جمهوری اسلامی ایران، از خدای بزرگخو اهانم.
شهرضا- سید محمد میرهادی

سرکار خانم دکتر هوروش فرهوشی همکار گرانمایه . . و خانم دکتر مهوش فرهوشی وخانم دکتر پریوش فرهوشی
بااابراز تاسف و تالم از درگذشت پدر گرامیتان ، خودرادر غم واندوه آن خانواده شریک می‌دانیم.
کمیته امداد پزشکی آیت‌الله طالقانی

مجالس سخنرانی اسلامی

بسمه تعالی

ازشب اول ماه صفر تاده شب برحسب معمول مجلس‌عزاء حسینی ع درمسجد حقیر واقع در خیابان مخصوص ازخیابان قزوین منعقد است .

احقر سید جلال‌الدین بیوک زنجانی

حسینیه نطنزیها

از شب اول ماه صفر بمدت ده شب، بعداز نمازمغرب ساعت ۶الی۷ واعظ محترم آقای دیباجی نماینده ستادامام خمینی در خوزستان سخنرانی دارند نشانی: خیابان ۱۷ شهریور (شهباز) مقابل جهان‌پناه.

اطلاعات
سال پنجاه و چهارم
محل اداره: خیابان خیام
ساختمان اطلاعات
تلکس ۲۱۲۳۳۶
تلگرافی: اطلاعات ـ تهران
تلفن ۳۲۸۱

تقویم اطلاعات

ساعات شرعی
استخراج دکتر ریاضی کرمانی

پنجشنبه ـ بیست و نهم آذرماه ۱۳۵۸
سی‌ام محرم ۱۴۰۰
بیستم دسامبر ۱۹۷۹
اذان مغرب .... ساعت ۵ و ۱۲ دقیقه
اذان صبح (فردا).. ساعت ۵ و ۳۲ دقیقه
طلوع آفتاب (فردا).. ساعت ۷ و ۷ دقیقه
ظهر شرعی (فردا).. ساعت ۱۲ و ۲ دقیقه
اذان مغرب(فردا) .. ساعت ۵ و ۱۲ دقیقه

کوتاه ـ از سراسر جهان

خطرناکترین دهه تاریخ

نیویورک ـ آسوشیتدپرس ـ مارگارت تاچر نخست وزیر انگلیس درپی یک دیدار ۴۸ ساعته از آمریکا روز گذشته به‌لندن بازگشت. بانو تاچر در رابطه باسفرکوتاه مدت خود به‌آمریکا اطلاعاتی دراختیار خبرنگاران قرار داد .

بانو تاچر گفت که قول داده است ازسیاست‌امریکا در قبال مساله گروگانگیری توسط ایران پشتیبانی کند. نخست‌وزیر انگلیس سال‌های ۱۹۸۰را خطرناکترین دهه توصیف‌وضمن اشاره‌به‌بحران‌ایران اضافه‌کردکه‌دراین‌دهه امنیت جهان غرب مورد تهدید قرار خواهد گرفت.

در مورد شوروی تاچر گفت تهدیدی که ازجانب شوروی متوجه غرب است تهدید نظامی خواهد بود نه تهدید مسلکی و ایدئولوژیک .

چهره واقعی کارلوس

پس ازاینکه سالها،که‌طرح چهره کارلوس‌تروریست بین‌المللی در پشت یک عینک تیره در مطبوعات چاپ می‌شد ، ساندی‌تایمز موفق شد عکس واقعی او را بیابد ودر صفحه اول آخرین شماره خود چاپ کند .

ساندی تایمزنوشته است‌کارلوس متولد دروئزوئلا، پس از اتمام تحصیلات خود ، تصمیم گرفت وارد عالم سیاست شود و چهره دنیا را عوض کند و چون احساس کرد که از راههای معمولی این کاربرایش‌میسر نیست به تروریسم، روی آورد .

ساندی تایمز نوشته است کارلوس در سپتامبر ۱۹۷۰ که ارتش ملک‌حسین فدائیان فلسطینی را قلع و قمع کرد و این ماه به «سپتامبر سیاه» موسوم شد در اردن بود و به تنهائی از یک انبار اسلحه فدائیان‌نگهبانی کرد و جان سالم بدر برد .

ازکار های تروریستی مهم او گروگان گرفتن وزیران نفت اوپک در وین است . او در ترور چنان‌مهارت دارد که در ظرفةالعین در یک آپارتمان در پاریس۳نفر را کشت و فرار کرد .

ضمنا کارلوس که ممکن است اینک در بیروت‌باشد برای نخستین بار حاضر شده است علنا با یکروزنامه‌نگار مصاحبه کند و آن خبرنگار الوطن العربی است که این هفته مصاحبه او را چاپ کرد .

تظاهرات ضد شاه مخلوع پاناما نیها آمریکا را بوحشت انداخت

واشنگتن ـ خبرگزاری فرانسه ـ دیروز برای سومین‌روز متوالی در خیابان های پاناماسیتی بعنوان اعتراض به حضور شاه مخلوع تظاهراتی‌صورت گرفت که منجربه برخورد پلیس و تظاهرکنندگان شد. این تظاهرات واشنگتن‌را نسبت به امنیت کانال پاناما سخت به وحشت انداخته است . رهبری‌تظاهرات دیروزرا‌پروفسور میگوئل انتونیو ورنال استاد علوم سیاسی برعهده داشت.

دیروز تظاهر کنندگان که عموما از دانشجویان‌بودند خیابانهای چهارم ژوئیه وشهداء رادر کنترل‌خودداشتند وهنگامی که‌پلیس به آنها نزدیک شد شروع بسنگ پرانی کردند و پلیس دست به تیراندازی هوائی‌و پرتاب گاز اشک‌آور زد. تظاهرکنندگان سپس به محوطه دانشگاه رفتند و پلیس به مدت چهار ساعت دانشگاه را در محاصره داشت . در تظاهرات دیروز ۱۵ تظاهرکننده مختصرا جراحت برداشتند، ولی هیچکدام در بیمارستان بستری نشدند.

باتوجه‌به حساس بودن کانال پاناما که ازحاشیه شهر می گذرد دولت پاناما اعلام کردکه‌تصمیم گرفته است از آشفتگی‌اوضاع جلوگیری کندودرپی اعلام این مطلب‌گارد ملی خیابان های شهر هشتصد هزارنفری پاناماسیتی رازیرنظر گرفت.

بگفته نظامیان آمریکایی که به موقعیت منطقه‌کانال اشنایی‌کامل‌دارندیک خرابکاری بوسیله‌مواد منفجره این راه آبی را کاملا فلج می کند.

تروریستها همچنین می توانند باشلیک بازوکا و سلاحهای قابل حمل دیگربسوی کشتی ها امنیت کانال را بخطراندازند.

پیشنهاد اخراج افسران ایرانی

بن ـ خبرگزاری فرانسه ـ حزب دمکرات مسیحی آلمان غربی از دولت هلموت اشمیت خواست ۱۵۰ افسر ایرانی راکه در دانشگاه نظامی مونیخ تحصیل می‌کنند به‌ایران بازگرداند .

یکی از نمایندگان حزب دمکرات مسیحی آلمان‌غربی گفت‌این‌اقدام نمودار همبستگی آلمان باآمریکادرماجرای گروگان‌های آمریکایی خواهد بود .

۱۵۰ افسر ایرانی در چارچوب قراردادهایی که چند سال پیش بین دو کشور امضاء شده است‌در‌آلمان غربی تحصیل می‌کنند .

هیکل: انقلاب ایران، نفس تازه به نیروهای آزادیخواه جهان داده است

محمد حسنین هیکل ، روزنامه‌نگار برجسته‌مصری ویار نزدیک جمال عبدالناصر ، در پایان دیداریک‌هفته‌ای خود از ایران ، شب گذشته در یک مصاحبه مطبوعاتی در جمع خبرنگاران کشورما حضور یافت و به پرسش های آنان پاسخداد .

حسنین هیکل نویسنده صرشناس مصر ، کسی است که حکومت سادات ، اورا از سردبیری‌معتبرترین روزنامه مصر (الاهرام) کنار گذاشت .

هیکل اولین‌بار در زمان دکتر مصدق‌به ایران‌سفر کرد و سپس کتابی درباره ایران نوشت که «ایران برروی آتشفشان» نام داشت او مجددا به ایران آمده تا با آشنائی بیشتر با وضع انقلابی ایران کتاب‌دیگری به‌رشته‌تحریر درآورد . هیکل در این مصاحبه گفت : جنگ علیه امپریالیسم پدیده تازه‌ای نیست ، ناصر هم این جنگ را آغاز کرد ، جنگ علیه امپریالیسم ، یک جنگ بی‌پایان است .

هیکل افزود : در این جنگ ماتجربه خود را‌داشتیم وشما تجربه خود را ، کسی نیست بگوید باید چکار کنید ، خودتان آنرا تجربه خواهید کرد من چیزی ندارم به آن اضافه کنم محمد حسنین هیکل در پاسخ پرسش خبرنگار اطلاعات که پرسید ، چه مشابهت‌هائی بین امام خمینی و جمال عبدالناصر می‌بینید ، گفت :بین آنها مشابهت‌هائی وجود دارد یك وجه‌مشترك‌آنها مردمی بودن آنها است ، دیگر اینکه هردو براساس‌اسلام‌عمل کردند . با این تفاوت که ناصر به موضوع ناسیونالیزم تکیه داشت و دیگر اینکه هردو دشمن را خوب می‌شناسند . البته سلاح آنها فرق میکند،ناصر پان‌عربیسم را سلاح مبارزه قرار داده وامام خمینی موضوع‌اسلام‌را.

در پاسخ پرسش دیگر خبرنگار اطلاعات که بنظر شما وحدت بین مسلمانان چگونه تحقق میابد؟ هیکل گفت: فکر میکنم آنها باید خوب یکدیگر را درك‌کنند

هیکل در پاسخ باین سئوال خبرنگار خبرگزاری پارس که هدف وی از دیدار از ایران چیست ؟ گفت : قبلا می‌خواهم از این که باردیگر درایران ـ ایران انقلاب ـ هستم خشنودی خود را ابراز دارم . من با ایران بیگانه نیستم نخستین‌بار در سال ۱۹۵۱ در زمان مرحوم دکتر مصدق بایران آمدم . در زمان دکترمصدق انقلاب ایران ، در مرحله نخست خود بود . در آن‌موقع کتابی راجع بایران بنام «ایران روی آتشفشان» نوشتم، بعد ، چندین‌بار دیگر بایران آمدم . امروز که با امام خمینی ملاقات کردم ، جای تعجب است که دقیقامصادف باروزی است که سال گذشته ایشان را در پاریس‌زیارت کردم .

البته تصور نمی‌کردم این تحولات عظیم که بعداز آن ملاقات در ایران رخداد ، بوجود بیاید . درموردهدف از این دیدار باید بگویم که من روزنامه‌نویس بوده و هستم . هدفم از این دیدار این است که کتابی راجع‌به انقلاب ایران بنویسم .

قسمت نخست این کتاب ، پاسخ باین‌سئوال‌خواهد بود که انقلاب چگونه رخداد و چرا ؟ دوم ، پاسخ باین سئوال است که ما اکنون کجا هستیم ؟

تصویری کلی از ایران ، آنچنانکه هست‌ارائه خواهم داد و بخش سوم کتاب راجع باین است که‌بعد چه خواهد شد ؟

روزنامه‌نویس معروف مصری در پاسخ به سئوال یکی از خبرنگاران گفت :

تردیدی نیست که انقلاب اسلامی ایران ، تاثیر بسیار عظیمی در جهان عرب داشته و تصور میکنم که این انقلاب ، با علاقه وتوجه بسیار در جهان عرب دنبال میشود .

ولی در عین حال معتقدم که انقلاب اسلامی ، مسئولیت دارد که خود بجهان عرب برود و خود را بشناساند .

تصور میکنم سوءتفاهمی هست . البته در جهان‌عرب علاقه بسیاری به انقلاب ایران نشان داده میشود ، ولی در عین حال ، خیلیها امیدوارند این انقلاب را بیشتردرك کنند .

وظیفه انقلاب بنظر من این است که نزد دوستان خود برود و موضع خود را توضیح دهد .

احساس می کنم سوءتفاهمی هست و بهتر بگوییم که در جهان عرب درك کاملی از انقلاب اسلامی ایران‌وجود ندارد .

انقلاب ایران ، امروزه باید کمی به برادران‌عرب خود نزدیك شود و بکوشد باآنها وارد گفتگو شنود شود ، زیرا باقیماندن این سوءتفاهم ، بعقیده‌من‌خطرناك است .

سئوال شد وظیفه مطبوعات در این مرحله که توطئه‌های امپریالیستی، علیه انقلاب اسلامی‌ایران‌تشدید شده چیست ؟ و میان دولت و مطبوعات بنظر شما چه نوع رابطه‌ای باید وجود داشته باشد ؟

رابطه دولت و مطبوعات

هیکل پاسخداد : حقیقتا مساله مطبوعات مساله بسیار بزرگی است . نمی‌توانم وظیفه مطبوعات ایران در قبال انقلاب را تعیین کنم.این وظیفه توسط‌خودمطبوعات وسلطه انقلابی مشخص و تعیین میشود من تصور می کنم که مطبوعات آزاد ، همیشه برای هر رژیم انقلابی نافع‌تر و مفیدتر است .

معتقدم که هیچ سلطه انقلابی وجود ندارد که از توده‌ها بترسد بعقیده من ، هراندازه توده‌ها بتوانند از نظرات ، هدفها و گرایشهای رهبری آگاهی یابند باین توده‌ها به‌همان اندازه خواهند توانست از انقلاب دفاع کنند .

من نمی‌توانم مشخص کنم که نقش مطبوعات دقیقا چیست . مطبوعات در سرتاسر جهان سوم . بنظر من در برابر جامعه باید متعهد باشند . باین معنا که نه‌تنهاباید پوشش خبری وقایع‌را تامین کند ، بلکه ، هرواقعه‌ای رابايد شرح دهد . و هدفهای انقلاب را درك کنند و آزادانه ، وقایع و هدفهای انقلاب را منعکس کنند

انتقاد از سیاست مصر

محمد حسنین هیکل ، درپاسخ سئوال‌دیگری گفت: من تنها تئوریسین ناصریسم و تئوریسین سیاسی نبودم ، من در نقشی شرکت داشتم که به‌آن افتخار می کنم و از آن راضی هستم .

در مورد تغییر بنیادی که در سیاست مصر حاصل شده ، باید بگویم همه شما مصر و ملت مصر رادوست دارید ، ولی من بعضی از دوستانمان در خارج از مصر را متهم میکنم که مصر را دوست دارند ، ولی آنرادرك نمی کنند .

من نمی‌توانم در خارج از مصر باشم وراجع به اوضاع مصر سخن بگویم . مصر دارای تاریخی دیرینه وویژگیهائی است . ملت مصر از من می‌پذیرد درداخل مصر باشم و راجع‌به آن حرف بزنم و از سیاست مصر انتقاد کنم ، ولی نمی‌پذیرد که در خارج‌ازمصر ازسیاست مصر انتقاد کنم .

تصور میکنم همه بدانند، که من باگرایشهای‌فعلی مصر ، مخالفم و نظرات خودرادرمطبوعات منعکس‌کردم، اما بدلیل طبیعت خاص ملت مصر نمی‌توانم خارج ازمصر باشم و سیاست مصر را انتقاد کنم .

البته در خارج مصر ، مطالبی نوشتم، ولی اجازه ورود بمصر نیافتند .

قرارداد کمپ‌دیوید

سئوال شد ظاهرا طرفهای قرارداد کمپ دیوید به پیاده‌کردن آنچه دربار‌ه‌اش توافق کرده‌اند ، ادامه می دهند . انگیزه های سادات چه بودکه وی‌راوادار کرد به‌تنهائی و برخلاف سایر کشور های عربی در این راه گام بردارد . آیا ملت مصر این‌را می‌پذیرد ؟

هیکل پاسخداد قبلا گفتم نمی‌خواهم به اوضاع داخلی بپردازم ، ولی مایلم اضافه کنم زمانی ملت مصر این گرایش را تائید کرد که تصور می‌کرد ممکن‌است این شیوه بنتیجه برسد . بعقیده‌من ،ملت مصرخواست باین تجربه فرصت بدهد . من شخصا موافق نبوده و نیستم ، برای اینکه بدانیم در مصر چه شد ، باید یك حقیقت سیاسی را درك کنیم این حقیقت را که ملت مصر تصور کرد این کوشش سادات نتیجه خواهد داشت . ملت مصر در یکی از مراحل آنچه را رخداد ، تائید کرد . اگر لازم است . ملت مصر تصویردیگری‌به‌بیند، این‌کار دوراه دارد : تجربه‌ای که نتایج آن را خواهیم دید و سپس ادامه بحث درباره آن و توضیح برای ملت مصر . حقیقت سیاسی این است که نیروهای زیادی از ملت مصر ،تصور کردند که راه سادات ممکن است‌به صلح بینجامد . تصور کردند که این‌راه به‌حل و فصل کاملی در این مشکل منتهی خواهد شد .

من‌میدانم عوامل خارجی و گرایشهای مشخصی‌وجود داشته و شرائطی بوده که در این تصمیم ، ملت مصر موثر بوده‌اند . ملت مصر ، نیاز به زمان دارد تاتصویر را کاملا به‌بیند و حقایق‌این تجربه برایش روشن‌شود.

انقلاب اسلامی ایران

هیکل در پاسخ این سئوال که چه چیزی درانقلاب اسلامی ایران توجه شما را جلب کرد ، گفت :

تفاهمی میان ملت و رهبری . در پشت‌بام منزل‌امام خمینی در کنار ایشان ایستادم . توده‌هابرای درود گفتن به امام خمینی آمده بودند .

در پاریس دیده بودم که چگونه یک مرد توانست از فاصله هزاران کیلو متری ، امتی را رهبری کند و ازفاصله دور قدرتی را که بنظر شکست ناپذیر مینمود و وسایل شکنجه و ارعاب و ستم غیر قابل تصوری در اختیار داشت، سرنگون کند .

امام‌خمینی باایمان و ارتباط محکمی که با‌ملت داشته، این کاخهای ستم را ویران کرد ، من میدیدم امام خمینی توده‌های میلیونی رابحرکت در می‌آورد، امروز هم که روی پشت بام در کنار ایشان بودم ، همبستگی میان ملت ورهبر، آنچنان بود که احساس کردم همه یک متن هستند .

سئوال شد : آقای هیکل امروز با امام خمینی ملاقات کردید برداشت شما از شخصیت امام چه بود ؟ آیا متوجه تفاوتهایی میان امام در پاریس و امام در قم شدید ؟

هیکل پاسخ داد: البته شخصیت همانی است که بود ، منتها به اضافه یک مساله دیگر ، درواقع تصور میکردم با تلاش وکارهای طاقت فرسائی که امام خمینی دارد، سلامتی ایشان صدمه‌ای دیده باشد ،ولی مساله عجیبی که دیدم این است‌که امام خمینی را اینجا جوانتر دیدم ، بنظرم رسید ارتباطی کمبامردم دارد و این احساسی که در کنار مردم‌هست، انرژی جوانی عجیبی بایشان داده است .

ماشاءالله چشم بد دور، امروز بانیرو و نشاط ازپله‌ها بالا رفت و حداقل ۴۵ دقیقه برای مردم دست تکان داد و سپس پائین آمدیم و بیشتر از یکساعت با من حرفزد .

قبل از آن نیز دیگران هم با ایشان ملاقات کرده بودند. درواقع پیروزی انقلاب ، نیروی جوانی بیشتری بایشان داده است و از خداوند میخواهم این سلامتی و این نیروی جوانی ادامه یابد .

نیرو های سیاسی در مصر

محمد حسنین هیکل درباره سئوالی راجع به نیروهای سیاسی در مصر متذکر شد که در این باره سخن نمیگوید، ولی گفت : من شخصا موافق استقبال از شاه مخلوع در مصر نیستم : من نخست در مقام یک روزنامه نویس هستم تنهاکسی که میتواند و توانست خارج از کشورش باشد و راجع به مشکلات کشورش سخن بگوید، امام خمینی استو بس . هیکل در پاسخ سئوالی گفت :

★ رسول امان‌الهی، خبرنگار سیاسی اطلاعات ، هنگام گفتوگو با محمد حسنین هیکل ، روزنامه‌نگار سرشناس مصر .

شما در ایران تجربه تازه‌ای آغاز کرده‌اید و تصور میکنم خیلی ها در جهان اسلام منتظرند ببینند شما چه کار خواهید کرد و معتقدند که پیروزی شما سرانجام الهامبخش آنها خواهد بود.

هیکل در پاسخ این سئوال که بعد ضد امپریالیستی انقلاب اسلامی ایران را چگونه میتوان تقویت کرد و موضع بعضی کشورهای عربی و غیره را در قبال انقلاب ایران‌چگونه توجیه میکنید ،گفت :

ازبختبد ، باید بدانیم که امپریالیسم همیشه از نیروهای داخل‌هر ملت کمک میگیرد، تا نهضت آن ملت را سرکوب کند . شما در واقع در طول ۲۵ سال ، بارژیمی سروکار داشتید که ،سیاه بر ملت شما تحمیل کرده بود و شما بهتر میدانید که این رژیم ،چگونه رژیمی بوده‌است ، شما انواع توطئه های استعماری‌رامثل‌هرجای دیگر جهان تجربه کرده‌اید، در مقابل این توطئه راه حلی ندارید ، جزاینکه مبارزه را تشدید کنید و بمبارزه ادامه دهید و توده‌ها را بسیج کنید، انقلاب اسلامی ایران نفس‌تازه‌ای به سراسر منطقه وجهان‌عرب و جهان اسلام و همه نیروهای آزادیخواه جهان داد .همه این نیروها میتوانید تصور کنند که انقلاب ایران میتواند بجلو برود و براه خود ادمه دهد .

رهبری نهضت های اسلامی

سئوال شد آیا انقلاب اسلامی ایران میتواند نقش رهبری را در نهضت‌های اسلامی جهان ایفا کند ؟

هیکل گفت :

ترجیح میدهم بجای کلمه رهبری ، واژه الگو را بکار ببریم . زیرا رهبری چیست ؟ رهبری آن است که بتوانی روی دیگران بدون اینکه سلطه‌ای بر آنها داشته‌باشی ، اثر بگذاری . من تصور میکنم ایران میتواند از طریق الگو بودن‌ما، این رهبری را داشته باشد هیکل درباره این سئوال که‌امریکا چه هدفهائی در منطقه دارد گفت :

سیاست امریکا، کاملا روشن است. هدف سیاست‌امریکا بشرح زیر است :

۱ـ تسلط برملل منطقه.
۲ـ بهره‌برداری از ثروتهای این ملت‌ها
۳ـ امکان حیات دادن به اسرائیل .

هیکل درپاسخ سئوالی راجع به «جنبش اخوان المسلمین» درمصر و دیگر کشورهای عربی گفت: جنبش اخوان‌المسلمین پدیده مهمی در دهه‌های سی ، چهل ، پنجاه وشصت بوده است. بعقیده من این جنبش مثل سایر جنبش‌های اجتماعی دیگر، پشتوانه مثبت خود را داشته و در عین حال مرتکب اشتباهاتی نیز شده‌است. من امیدوارم که اخوان المسلمین از اشتباهات خوددر مراحل قبلی، درس گرفته باشند و نقش خود را در زندگی مصر وجامعه مصر برای کمک به تعمیق و تثبیت ارزش‌های واقعی اسلامی که ارزشهای عادلانه‌ای‌است، ایفا کند .

سئوال : بنظر شما کدام رژیم عربی انقلابی‌تراست؟

هیکل پاسخ داد: برای اینکه منصف باشم، باید بگویم که انقلاب در جهان عرب بابحران روبروست.

نمی‌توانم بگویم این کشور از آن یکی انقلابی‌تراست. درجهان‌عرب کانون‌های انقلابی وجود دارد، ولی‌معتقدم که انقلاب عرب، وارد یک مرحله بحرانی شده است وبا مشکلاتی مواجه شده که امیدوارم هرچه زودتر ازآنها نجات یابد .

سئوال شد: بعداز تصرف لانه جاسوسی امریکا درتهران این حرکت چه تاثیری برسیاست امریکا درکشور های اسلامی وخاورمیانه بجای گذاشته است ؟

هیکل گفت :

اگر می‌خواهید در این‌باره صریح بگویم، معتقدمکه تبلیغات ضد ایرانی دراین‌باره بسیار قوی است.امیدوارم که برای تماس وگفت وشنود بانیروهای دیگر در جهان عرب ودر جهان اسلام، به‌سرعت فعالتر شوید، زیرا ترس من اینست که سیاست امریکا می‌کوشد انقلاب ایران را از پایگاهها وروابط واقعی‌اش جدا کند. احساس میکنم درخارج، توده‌های بسیاری که علاقمند به‌انقلاب ایران هستند، مثلا درقبال حادثه سفارت، موضعی تردیدآمیز بخود گرفته‌اند. معتقدم که وظیفه شما این استکه‌بروید وموضع خودرا توضیح دهید تا از پایگاه‌های واقعی خود در جهان سوم جدا نمایند. معتقدم امریکائی ها . بیشتر باین‌خاطر به شورای امنیت رفتند تابکوشند ایران را از جهان سوم منزوی کنند. شما بهیچ قیمتی نباید اجازه دهید امریکائیها باین هدف برسند .

خبرنگاری سئوال کرد :

بعضی کشورهای منطقه خلیج فارس باشاره‌بعضی کشورهای خارج از منطقه، مثل امریکا و آلمان غربی و انگلیس، طرح‌هائی برای باصطلاح امنیت خلیج فارس ارائه می‌دهند، نظر شما چیست ؟

هیکل گفت :

چه پیمانی؟ برای مقابله باکدام خطر یا تهاجمی؟ بنظر من هیچگونه پیمانی لازم نیست .

ادامه بن بست در کنفرانس اوپک

کاراکاس ـ یونایتدپرس ـ وزیران نفت کشور های عضو اوپک دیروز دریک جلسه محرمانه کوشیدند تا شاید بن‌بست بهای نفت درسال ۱۹۸۰ را بگشایند ولی توفیقی نیافتند. هنوز معلوم نیست که‌آیا ۱۳ وزیراوپک جلسه محرمانه دیگری خواهند داشت یا بصورت چند گروه کوچک درجلسه‌های محرمانه خود راههای رفع اختلاف بین میانه‌روهاو رادیکال‌ها رابررسی‌خواهندکرد.

زکی‌یمانی وزیر نفت عربستان سعودی با هربهای پایه که بیش از بشکه‌یی ۲۴دلار باشد مخالفت می کند اماگروهی‌که ایران نیز ازآن هو اداری می‌کند رقمی‌خیلی بیشتر از ۲۴ دلار را درنظر دارد .

سعید العتیبه وزیر نفت امارات عربی متحدورئیس فعلی اوپک گفته است که احتمال دارد اجلاس وزیران اوپک بی‌آنکه بهای نفت را تعیین کند پایان یابد، اماسبیر کل اوپک درپایان جلسه دیروز وزیران اوپک گفت که حصول بیک توافق امکان‌پذیر است لکن بهای پایه‌هنوز مسالیی است اساسی که باید درباره آن بحث شود.

شکست‌های سیاسی امریکا

ابوظبی ـ خبرگزاری فرانسه ـ روزنامه «الصحیفه» چاپ ابوظبی دررابطه بابحران روابط ایران و آمریکا نوشت ایالات متحده که همیشه درهمه‌جا در «جنگ ایدئولوژیک» شکست خورده است می‌کوشد شکستهای سیاسی خودرا با برپایی یک جنگ اقتصادی در منطقه نفتخیز خلیج جبران کند .

این روزنامه اضافه کرده است که گروگانگیری تهران بهانه‌ای بدست آمریکا داده است تا درصدداشغال نظامی خلیج برآید، وبرخلاف آنچه که واشنگتن ادعا می کند دراین ماجرا برای استراتژی امریکائی‌ملاحظات انسان دوستی و حیثیت ملی مطرح نیست .

پشتیبانی از خواست ایران

عده‌ای از شخصیت ها وبلندپایگان سیاسی و حزبی ایتالیا دیروزباارسال پیامی به عنوان رهبر انقلاب‌اسلامی ایران حضرت آیت‌الله العظمی امام خمینی ضمن تائید خواسته ایران مبنی‌بر استرداد شاه خائن و محکومیت اقدام نظامی علیه ایران ـ احترام به مصونیت سیاسی و آزادی گروگان ها را خواستار شدند .

در این پیام که برای انقلاب‌ایران، رئیس جمهوری ایتالیا و شورای امنیت سازمان ملل‌متحد نیز ارسال‌شده آمده است :

ما به ملت ایران حق میدهیم که تقاضای‌استردادشاه مخلوع ـ یارانش و اموالی را که از مردم ایران ربوده و بطور غیر قانونی به خارج برده بنمایند و به آن‌دست یابند . ما به تشکیل یک کمیسیون تحقیق بین‌المللی‌توسط سازمان ملل متحد که به بررسی مسئولیت های محمدرضا پهلوی بپردازد موافقیم .

ما معتقدیم که براساس حقوق بین‌المللی محل های دیپلماتیک باید از هر نوع فعالیت جاسوسی توطئه و دخالت در امور داخلی کشور میزبان پرهیز نمایند .

ما قاطعانه هرنوع اقدام نظامی علیه ایران‌را محکوم می‌کنیم زیرا این موضوع میتواند صلح‌جهانی‌را بمخاطره اندازد .

مااین درخواست‌های ملت ایران را قانونی‌دانسته ودرضمن احترام به مصونیت دیپلماتیک و درنتیجه‌آزادی گروگان های سفارت آمریکا در تهران را لازم میدانیم..

سناتور اولانو عضو حزب دموکرات مسیحی ـ سناتور تراسینی عضو حزب کمونیست ـ نبونوتو دبیر کل سندیکای کارگری ـ بوئیل دبیر کل حزب انقلاب سوسیالیستی ـ معاون کل کمیسیون امور خارجی‌پارلمان ایتالیا ـ گرترسی عضو پارلمان و کمیته مرکزی حزب سوسیالیست دوکاتالدو عضو حزب رادیکال وپارلمان.

شمس پهلوی یک ویلای ۵ر۱ میلیون دلاری خرید

لوس آنجلس ـ آسوشیتدپرس ـ شمس خواهرشاه مخلوع یک‌خانه ویلایی در سانتاباربارا (کالیفرنیا)به مبلغ ۵ر۱ میلیون دلار خریداری کرد .

به گزارش لوس‌آنجلس هرالداگزامینس این ویلا دارای ۱۸اتاق، زیرزمین، بزرگ و اتاق‌های مخصوص‌مستخدمان است . این‌خانه چند سال درمعرض فروش بود،ولی‌خریدار نداشت واکنون برای آنکه قابل‌استفاده شود دست کم‌احتیاج به یکسال تعمیرات داخلی وتجدید دکوراسیون دارد.

شمس اینک در آپارتمانی واقع در یك مجتمع مسکونی در شهر واشنگتن زندگی میکند.

هشدار تازه آمریکا

واشنگتن ـ آسوشیتدپرس ـ جودی پاول سخنگوی کاخ سفید دیشب باردیگر هشدار داد که اگر گروگان‌های آمریکایی درتهران مجبور بشرکت درهر دادگاهی‌شوند مسئولیت کامل عواقب ناشی از این امر برعهده مقام‌های ایرانی خواهد بود .

او گفت‌که دولت آمریکا استفاده از گروگان‌های آمریکایی را به‌عنوان شاهد فعالیتهای دولت آمریکا در رژیم شاه مخلوع نادرست توصیف کرد .

دانشجویان پیرو خط امام در تهران تهدید کرده‌اند که ۵۰گروگان آمریکایی را به‌عنوان جاسوس محاکمه خواهند کرد .

به گفته مقام‌های آگاه، آمریکا مذاکرات غیررسمی را بااعضای شورای امنیت آغاز کرده است تاشاید آنها را راضی بتصویب تحریم اقتصادی علیه ایران کند . تصویب این تحریم در شورای امنیت نیازمند ۹ رای‌از جمله آراء هره کشور دارای حق وتو است .

تلگرام آیت‌الله العظمی شریعتمداری به برادر دکتر مفتح :

مبارزه امپریالیسم وضد انقلاب کماکان ادامه دارد

ازسوی حضرت آیت‌الله العظمی‌سید کاظم شریعتمداری، دررابطه باترور حجت‌الاسلام دکتر محمد مفتح تلگرامی به برادر دکتر مفتح مخابره شد . متن تلگرام بشرح زیر است :

بسم‌الله الرحمن الرحیم

جناب مستطاب حجت‌الاسلام، آقای حاج شیخ محمود مفتح دامت تاییداته .

باابلاغ سلام ، در فاجعه مولمه مصیبت دردناک حمله وترور ظالمانه بمجناب حجت‌الاسلام آقای دکترمحمد مفتح طاب‌ثراه ودوتن پاسدار کشمجر به شهادت‌گردید ، بسیار متاسف و متاثریم واین جنایت هولناک را شدیدا محکوم میکنیم واین نوع توطئه‌ها، هرچقدر عظیم وجانگداز باشد ، ملت را ازمسیر خود منحرف نکرده و در مبارزه باامپریالیسم وضدانقلاب اسلامی،سستی‌بمخرج‌نداده وکوتاهی نخواهد کرد و مبارزه کماکان ادامه خواهد داشت . دراین مصیبت اسلامی، بمجنابعالی و بازماندگان و ملت‌اسلامی، تسلیت معروض داشته ،خداوند متعال درجات فقید سعید را متعالی قرارداده وبمجنابعالی صبر جمیل واجر جزیل کرامت فرماید .

سید کاظم شریعتمداری

۲۹ محرم ۱۴۰۰ برابر ۲۸ آذر ۱۳۵۸.

بیانیه‌ها و نظریه‌ها

احزاب ـ جمعیت‌ها ـ سازمان‌ها و گروهها

بیانیهٔ کارکنان مؤسسه اطلاعات پیرو خط امام

اناالله وانااليه راجعون

ترور عالم ، مجاهد حجت‌الاسلام دکتر محمد مفتح لکه ننگ دیگری است برپیشانی آنانکه از حرکت توده های‌عظیم ملت مسلمان ایران دررامبارزه باهر نوع استعمار و استثمار به وحشت افتاده‌اند، اما بگفته رهبر عالیقدر انقلاب اسلامی ایران اینگونه حرکات مذبوحانه هیچ تزلزلی در اراده ملت بپاخاسته ایران ایجاد نخواهدکرد‌زیرا که شهادت بمسربازان قران مبارک است.

کارکنان موسسه اطلاعات پیرو خط امام ، ضمن تقبیح مجدد این عمل ضد انقلابی ، از عموم ملت مسلمان ایران می‌خواهند که درمراسم ترحیم ان شهید بزرگوار، بگونه‌ای فعال شرکت جویند و یکبار دیگر خروش خودرادر ادامه مبارزه‌برضدامپریالیزم و صهیونیزم بین‌المللی بگوش جهانیان برسانند.

کارکنان موسسه اطلاعات پیرو خط امام

کانون مستقل معلمان :

خانه‌معلم را به‌معلمان بازگردانید

کانون مستقل معلمان طی اطلاعیه‌ای خواستاربازگرداندن خانه معلمان‌به معلمین شد. در این اطلاعیه با اشاره به‌مبارزات دشوار معلمین در دوران اختناق رژیم وابسته‌به امپریالیسم خاندان منفور پهلوی ، که در شرایط بسیار سخت و بطور مخفی صورت می‌گرفت، آمده است که در جریان انقلاب‌، درهای باشگاه معلمان تهران واقع درخیابان کاشان براثر مبارزات خلق و جنبش معلمان برروی‌معلمان گشوده شد، ولی پس از یورش به کتابخانه‌ها و دفاتر و ستاد سازمانهای سیاسی در مرداد ماه ۵۸ خانه معلم نیز بسته شد. از آن تاریخ‌ببعد، بارها برای گشایش مجدداین مرکز به مقامات مسئول و مدیران متعدد آموزش و پرورش مراجعه کرده‌ایم ولی هیچکس خود را مسئول نمی‌داند در بخش پایانی اطلاعیه آمده است: این درست است که ما برگزیده تمام معلمین کشور نیستیم ولی گروهی از معلمین هستیم و این حق‌ماست که برای خواستهای خود مبارزه نمائیم. در حالیکه در تهران و نواحی نوزده‌گانه آموزشی آن صدها مدرسه و آموزشگاه و سالن‌های مختلف و چندین خانه معلم وجود دارد ، آیا بازما باید برای برگزاری یك گردهمائی ساده مدت ٤ ماه سرگردان‌باشیم؟

از سوی گروههای دانشجویان مسلمان

حمله به مراکز مجاهدین‌محکوم‌شد

انجمن دانشجویان مسلمان دانشگاه‌ملی،انجمن‌دانشجویان مسلمان تکنیکوم‌،انجمن‌جوانان‌موحد، انجمن اسلامی جوانان صفا و کانون توحیدی‌ارشاد طی اطلاعیه‌هائی، حملات سیستماتیك به‌مراکز سازمان مجاهدین خلق‌ایران رامحکوم کرده و از مقامات مسئول خواسته‌اند که در قبال این قبیل مسائل برخوردی انقلابی‌و مسئولانه داشته باشند در اطلاعیه انجمن دانشجویان مسلمان دانشگاه ملی آمده است: چرا در لحظه‌ای که امام فرمان می‌دهد تمام سلاح های گرم و سردتان را بسوی امپریالیسم نشانه‌روید،اسلحه بعضی‌ها، بسوی سازمانی‌نشانه می‌رود که همواره علیه امپریالیستها بویژه آمریکا مبارزه کرده است و تاریخچه خونبارش نشانگر صداقت او در این راه میباشد ما از مسئولین امر می‌خواهیم که در مقابل‌این‌اعمال عکس‌العمل نشان بدهند فعالیت نیروهای انقلابی را در این برهه از انقلابمان که یکی از پایه های اساسی پیروزی خلقمان علیه امپریالیسم جهانخوار میباشد تامین کنند.

داوطلبان ایرانی در لبنان

تل‌آویو ـ آسوشیتدپرس ـ مسیحیان راستگرای‌لبنانی مورد حمایت اسرائیل روزگذشته شهر نبطیه درجنوب‌لبنان رابشدت گلوله‌باران کردند تامانع ورود داوطلبان ایرانی به‌این منطقه برای نبردعلیه اسرائیل درکنار رزمندگان فلسطینی بشوند.

سرگرد سعدحداد فرمانده نیروهای مسیحی در جنوب لبنان گفت ٤١ داوطلب ایرانی‌بعنوان گروه پیشتاز از طریق قاسمیه و پل‌ابوالاسود واردجنوب لبنان شده‌اند. به‌ادعای سرگرد حداد داوطلبان‌ایرانی که‌رهبری آنان را شیخ‌محمد منتظری‌بعهده دارد‌روز سه‌شنبه ازتهران وارد دمشق وازآنجا رهسپار جنوب‌لبنان شدند.

رادیو اسرائیل‌که این خبررا پخش‌کرد اضافه کرد : توپخانه فلسطینی‌ها به‌آتش توپخانه سعدحداد پاسخ‌داد.

بگین، نخست‌وزیر اسرائیل ورود داوطلبان ایرانی را «امری ناراحت کننده» توصیف کرد،لکن گفت ورودآنها وضع‌را عوض نخواهد کرد،بلکه اسرائیل باهوشیاری تمام مواظب حوادث بعدی خواهدبود.

دمشق ـ خبرگزاری فرانسه ـ دومین دسته داوطلبان ایرانی مرکب از شصت‌تاهشتاد نفر دیشب بایك هواپیمای مسافربری سوری وارد دمشق‌شد. نخستین دسته ٤١ نفری از داوطلبان ایرانی روز سه‌شنبه وارد پایتخت سوریه شده بود.

شیخ‌محمد منتظری گفته‌است که‌اعزام داوطلبان‌همچنان ادامه خواهد داشت‌و شماره آنها به‌ده‌هزار نفرخواهندرسید. مقام های سوری گفته‌اند‌که عزیمت داوطلبان‌ایرانی به‌لبنان به تصمیم دولت‌بیروت بستگی‌خواهد داشت. منابع آگاه دمشق گفته‌اندکه تاکنون هیچیك ازاین داوطلبان سوریه رابسوی لبنان ترك‌نگفته‌است.

در بیروت، وزیرامور خارجه‌لبنان اظهار داشت که‌هم اکنون مذاکراتی بین لبنان و سوریه درباره داوطلبان‌ایرانی جریان دارد. وزیرخارجه لبنان اظهار اطمینان کرد که‌دولت سوریه به‌نحو مطلوبی به‌این‌ماجرا پایان خواهدداد.

از سوی دیگر رادیو سرگردحداد به ساکنان دهکده های جنوب‌لبنان که‌قصد پذیرفتن داوطلبان ایرانی را دارند هشدار داد و تاکید کردساکنان آبادیهایی که داوطلبان ایرانی را میپذیرند بشدت مجازات خواهندشد.

سخنرانی در تکیه صفائیه قم

از شب اول ماه صفر بمدت ده شب از ساعت ۷ الی ۸بعد از ظهردر تکیه صفائیه‌قم‌خطیب توانا آقای علی مقدم پیرامون عظمت انقلاب حسین وپی‌آمدهای آن تا انقلاب اسلامی به رهبری امام خمینی سخنرانی‌مینماید .