سال سی‌وپنجم شماره ۱۰۳۸۹ — یکشنبه بیست‌وهفتم آذرماه ۱۳۳۹ — تکشماره ۳ ریال

# اطلاعات

جریان روز

**حرفهائی که باید گوش داد**

سرمقاله درصفحه دوم چاپ شده است

دنباله خاطرات شاهنشاه :

**ماموریت برای وطنم**

## روش دوحزبی در ایران

**امروز درایران هرکس مایل باشد میتواند بتشکیل حزب جدیدی اقدام کند**

● من چون‌شاه‌کشورمشروطه هستم دلیلی نمی بینم که مشوق تشکیل‌احزاب‌نباشم

● هنوز مفهوم دموکراسی و احزاب سیاسی برای‌ما تازگی دارد و در کشوری که سنن‌ملی‌درطرززندگانی و سنخ فکر مردم تاثیر عمیق دارد فکری ازاین سخیف‌تر نیست‌که تصور شود ممکن است احزاب سیاسی ما یکباره ازمیان مردم وبدست مردم بوجود آیند وبرشد و نمو وکمال برسند

### بقیه فصل هشتم

**نظر من درباره دموکراسی**

از سال ۱۳۳۶ باین طرف که در اوضاع سیاسی کشور ما ثبات پدید آمده‌ومبانی اقتصاد ملی‌پس ازرکود دوره‌مصدق‌مستحکم گردیده‌است،خود من‌باعلاقه وافری ازفکر تشکیل دو حزب واکثریت و اقلیت پشتیبانی کرده و آن فکر را بمرحله عمل درآوردم .

البته باید د رنظر داشت که منظور از روش دو حزبی که در امریکا و انگلیس و سایر کشورهای آزاد جهان باموفقیت اعمال میشود این نیست که تنها دو حزب سیاسی در کشور ایجاد شود ، بلکه غرض آنست که دو حزب بزرگ اکثریت و اقلیت وعده ای از احزاب کوچکتری که‌سعی دارنددر نتیجه‌فعالیت‌خود از احزاب قوی وبزرگ کشور بشوند آزادانه بفعالیت خود ادامه دهند.

در روش دو حزبی آن حزب که درانتخابات موفق بر بودن عده بیشتری ازکرسیهای نمایندگی بشود

بقیه در صفحه بیست‌وسوم

# هیلاسلاسی

## پیروزمندانه وارد حبشه شد

**انقلابیون درآخرین ساعات مقاومت خونین خود ۱۶ تن از مقامات دولتی ووزرا را تیرباران کردند**

«اسفاواسن» ولیعهدحبشه

«هیلاسلاسی» امپراتور حبشه

**دوتن ازسران انقلابی دست بخودکشی‌زدند ونخست وزیر کودتا یاکشته ویا دستگیر شده است**

**امپراتور حبشه فرزند خودرا مبری کرد و گفت: کودتاکنندگان میخواستند ازنام او استفاده کنند**

۲۴ صفحه

لندن -۱۷ دسامبر - آسوشیتدپرس - سفارت حبشه اعلام کردکه امپراتور هیلاسلاسی روز شنبه به شهر آشفته آدیس آبابا پایتخت خود بازگشته‌است. امپراتورکه بمحض دریافت خبر وقوع کودتا از برزیل حرکت کرده بود ساعت دو بعدازظهر وارد پایتخت شد.

بقیه درصفحه ٤

## شاهنشاه ازمسجد سپهسالار بازدید کردند

**اعلیحضرت باروحانیون، استادان وطلاب مدرسه عالی سپهسالار گفتگوکردند**

● **شاهنشاه برای بهبود وضع تحصیلی و زندگی طلاب دستورهائی دادند**

✤ **اعلیحضرت از احیای هنر ملی کاشی سازی اظهار رضایت فرمودند**

شاهنشاه بعد از ظهر دیروز نزدیك یکساعت د رمیان روحانیون و طلاب مدرسه عالی سپهسالار گذرانیدند.

در ساعت چهار بعد از ظهر دیروز

بقیه در صفحه بیست ویکم

شاهنشاه هنگام بازدید دیروز از مسجد سپهسالار آقای دکتر صدیق وزیر فرهنك و آقای ظهیرالاسلام نایب‌التولیه مسجد سپهسالار (درسمت راست) وعده‌ای از اساتید مدرسه عالی سپهسالار (درسمت چپ) در حضور شاهنشاه دیده میشوند .

درمرکز مونیخ

## یک هواپیما بر روی تراموائی سقوط کرد

**تعداد تلفات تاکنون به ۵۰ کشته و۶۰ زخمی رسیده است. درمیان کشتگان ۱۳ دختر دانشجوی امریکائی هستند**

این دومین باراست‌که در ۲٤ ساعت اخیر حادثه هوائی وحشتناکی روی‌میدهد مسافرین تراموای‌که ازخرید عید برمیگشتند وبخانه‌های خود میرفتند ناگهان باهواپیمائی روبرو شدندکه برج کلیسای معروف مونیخ راکندوبرسرآنهافرودآمد

مونیخ - ۱۷ دسامبر- رویتر- درهواپیمائی که شب‌گذشته پس ازتصادم باکلیسا بیك تراموای برخورد ۱۳ دانشجوی جوان امریکائی مسافرت میکردندکه همگی بقتل رسیدند.

بقیه‌درصفحه۳

اولین عکس ازسانحه هواپیمائی

## هواپیما مانند بمب عظیمی روی عمارات نیویورك فرود آمد

پس از آنکه دو هواپیما در آسمان نیویورك تصادم کردند ،یکی از آنها با چنان شدتی روی عمارات ناحیه بروکلین سقوط نمود که گوئی بمب بسیار عظیمی را منفجر ساخته‌اند .

دود و آتش بلافاصله از اطراف زبانه کشید و مامورین آتش نشانی و دسته های امدادی دست بکار شدند تا آتش را خاموش کنند و کسانی را که در روی زمین آسیب دیده بودند ، به بیمارستان‌منتقل سازند . تلفات این حادثه سهمگین هوائی به ۱۳۸ نفر رسید .

**افکار ونظریات جان‌کندی**

رئیس‌جمهور منتخب امریکا

## من ملت امریکا را بمبارزه و جهاد دعوت میکنم

من نمیخواهم گفته شود وقتی ما زمامدار بودیم روسیه و چین کمونیست شروع به بسط دامنه قدرت خودکردند

این سلسه مقالات که از نطق‌ها واظهار نظرهای کندی در طی مبارزات انتخاباتی او اقتباس شد و سیاست خارجی آیندهٔ آمریکا را روشن می‌کند از امروز در صفحه دهم شروع شده است.

ما خوانندگان خودرا به مطالعه این سلسله‌مقالات‌دعوت میکنیم.

## هنوز از شط‌العرب جنازه میگیرند

**دیروزجنازه یك‌کودك وامروز صبح هم جنازه جوانی ازآب گرفته شد**

شرح درصفحه ۲۱

**پس‌فردا اعجوبه هندی برنامه حیرت‌انگیز خودرا شروع میکند**

سید محمد نواب امشب ازتلویزیون ایران بمردم تهران معرفی میشود

شرح درصفحه ۱۵

**امروز ممکن**

**فردا غیرممکن**

شوفاژ- تهویه مطبوع

خیابان آبان‌کاشی ۱۵

(بین ویلا و بهجت آباد)

تلفن ۶۲۴۹۸

آ-۳۵۱۴۰

**نادیه جمال**

**درتهران**

آ-۳۵۲۲۲

**مودیان محترم مالیاتی**

شرکتها، بازرگانان، پیشه‌وران، اصناف

فقط سه روز فرصت باقی است

شرکتها و بازرگانانی که اظهارنامه یاترازنامه خود را بموقع مقرر تسلیم کرده اند و مالیات قطعی شده آنها در هر یك ازسه سال اخیر (۳۶و۳۷و۳۸) برای شرکتها از یکصد هزار ریال و برای بازرگانان از پنجاه هزار ریال تجاوز ننماید میتوانند **باپرداخت بیست در صداضافه برای هرسال تا آخر آذرماه** مفاصا حساب مالیاتی دریافت دارند .

پیشه‌وران واصناف چنانچه تاآخر آذرماه (همه روزه صبح وعصر) مالیات قطعی شده‌خود راپرداخت کنندازپرداخت‌جرائم بخشوده‌خواهندشد.

اداره کل شرکتها و بازرگانان وادارات دارائی منطقه ای آماده راهنمائی مودیان محترم مالیاتی میباشند .

-۱- آ-۳٤۱۹٤ وزارت دارائی

**غیرممکنه..!**

تا یك بلیط اعانه‌ملی برایم نخری یك کلمه باهات صحبت نمیکنم

- چشم میخرم عزیزم ... برای خودم هم میخرم چون این بلیطها صد هزار تومن جایزه داره .... البته که میخرم ..!

بلیطهای اعانه ملی برگهای زرین نیکبختی است

**جهان‌چیت**

چیت کدری فاستونی پرده‌ای چلوار رومیزی

فروشگاه : بوذرجمهری غربی تلفن ۵۴۹۲۱ - عدل فروشی : سرای دلگشا

زیرچوب پنبه تشتك بعضی از بطری‌های کانادولا یکی از انواع کانادادرای کلمه مجانی نوشته شده این‌تشتك را می توانید بجای بهای کانادولا بفروشنده بدهید .

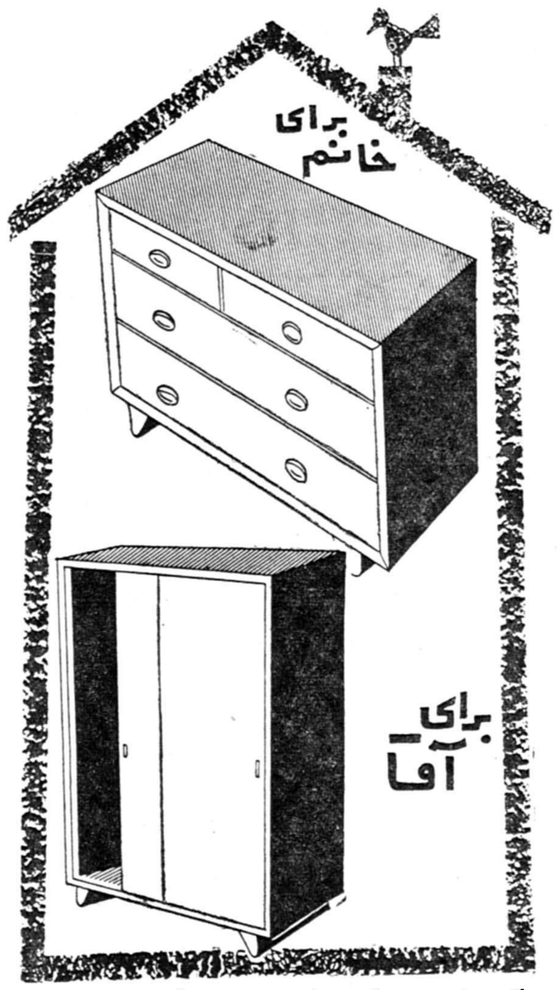


کمد های جای لباس فلزی ساخت ریالکو ارزان و بادوام وزیبا نمایشگاه ریالکو میدان کاخ خیابان تخت جمشید . ۱-۲ آ-۳۵۱۵٤

عالی‌ترین

**پتو**

فاستونی-اسپرتی

از پشم خالص مرینوس

محصولات کارخانجات

**پشمبافی جهان**

تلفن : ۵۴۹۲۱-۲۵

جریان روز

# حرفهائی که باید گوش داد

دیروز جمعی از دبیران لیسانسیه علوم باداره اطلاعات آمده بودند تاشکوۀ خودرا از کمی حقوق وعدم رعایت رتبه ومقام قانونی بامدیر اطلاعات درمیان گذارند .

حرفهای آنها منطقی و صحیح بود ، حالا چرا وزارت فرهنگ باین حرف ها ترتیب اثر نمیدهد مطلبی است که می‌تواند بحث امروز ما باشد .

همه تصدیق دارند دبیر و آموزگار نمی‌تواند باحقوقی که کمتر از مزد کارگر است زندگی کند و چنین مردمی که طبقه شریف ومحترم کشور را تشکیل میدهند و تربیت فرزندان ما به آنها سپرده شده نباید در چنین وضع تاثرانگیزی بسر برند ولی با کمال تاسف هنوز فکری در اینباره نشده و از انصاف دور است که دسته‌ای از جوانان تحصیل کردۀ ما اینقدر محرومیت داشته باشند ، میدان وسیع کاروفعالیت‌را با حقوق ها و در آمدهای خوب جلوی خود به‌بینند اما نتوانند استفاده کنند ، مقررات و محدودیت ها و ممنوعیت ها نگذارد بروند در ادارات دیگر شغل بگیرند و از حقوق و مزایائی چند برابر آنچه می‌گیرند بهره‌مند شوند .

من میدانم وزارت فرهنگ با چه مشکلی روبرو است ، همان مشکلی که مکرر در آن باب صحبت کرده‌ایم و خوانندگان عزیز را در جریان گذارده‌ایم ، مشکل فرهنگ نداشتن اعتبار کافی است تابتواند حقوق خوب به معلم بدهد ، دبستان و دبیرستانهای خوب بسازد ، کادر دبیر و آموزگار را تکمیل نماید ، آموزشگاههای حرفه‌ای که فوق‌العاده مورد نیاز این کشور است دائر کند وفرهنگ‌را بصورت کامل درآورد.

اما این جوانان لیسانسیه هم که با عشق و علاقه‌ای آماده خدمت فرهنگی شده‌اند حق دارند از وضع کاروزندگی خودشکوه‌داشته باشند، آخر چطور می‌توان به‌یك جوان تحصیل کرده لیسانسیه گفت با سیصد تومان حقوق ودویست تومان کوپن بگیر وزندگی کن ، این آقایان که دیروز در دفتر من اجتماع کرده‌بودند درباره کوپن هم حرف داشتند ، میگفتند : این کوپن ها را از ما بگیرید و پول آنرا بدهید ، چون کوپن برای‌ما دردسر و زحمت و رفت وآمد دارد و چه بسا اجناسی که میدهند بکار مانمی‌خورد و ماناچاریم دویست تومان کوپن را به قیمت صدوشصت هفتاد تومان بفروشیم ، این چه کاری است دولت میکند ؟ اگر منظور رفاهیت کارمندان و کمك بحال ما می‌باشد قیمت آنرا روی‌حقوق‌ما بکشند ویك جاحقوق‌بما بدهند که‌بدانیم چه می‌گیریم و چگونه می‌توانیم‌زندگی خودرا برآن اساس قرار دهیم .

مطلب دیگر لیسانسیه‌های علوم این‌بود که چرا دولت تبعیض قائل میشود ، رتبه لیسانس برای چه بدیگران میدهندوبدبیران لیسانسیه علوم نمیدهند ، دو نفر باهم درس خوانده‌و باهم فراغت تحصیل‌پیدا کرده یسانس گرفته‌اند ، آنکه می‌آید خدمت معلمی را پیشه می‌کند از گرفتن رتبه ، حق مقام و مزایا و همه چیز محروم میشود وآن که وارد ادارات دیگر میگردد، تحت عناوین مختلف‌مهندسی وفنی و غیره از تمام مزایا استفاده میکند و در نتیجه یك تفاوت فاحش میان حقوق و زندگی این لیسانسیه با آن لیسانسیه پیدا میشود ، این تبعیض چه معنا دارد ، اگر قانون وضع میشودچرادرباره‌همه‌نبایدیکسان اجرا شود ، مگر قبول شغل معلمی جرمی است مرتکب شده‌اند که باید جریمۀ آنرا بدهند ؟

حقیقتا دشوار است انسان تصور کند که در دستگاه دولت این شکافها و فاصله ها و یك بام و دو هوا وجود داشته باشد ، بین دو جوان تحصیل کرده لیسانسیه اینقدر تفاوت قائل‌میشوند که یکی را سیصدتومان حقوق میدهند و آن دیگری را چهاربرابر !

خلاصه ، این آقایان لیسانسیه ها آمده بودند بگویند وضع زندگی ما خوب نیست ، رتبۀ قانونی ما را نمیدهند ، حقوق حقۀ ما پایمال شده و امتیازی که میان ماوهمردیفان تحصیلی ما قائل میشوند برای‌ما طاقت فرسا گردیده .

وقتی مشکلات اعتباری وزارت فرهنگ رابرای آنها شرح دادم و گفتم : شما میدانید که همه جای دنیا فرهنگ عمومی‌رامردم بدست دارند وسازمانهای فرهنگی روی کمك های معارف پرورانۀ مردم گردش میکند و این جا پول و مساعدت مالی مردم برای فرهنگ وجود ندارد ، همه با کمال خلوص نیت این منطق را پذیرفتند و گفتند : ما میدانیم دولت از حیث بودجه در زحمت میباشد و نمی‌تواند نیازمندیهای فرهنگ راانجام دهد ماهم اگر نفع پرست و مادی بودیم هرگز باین شغل شریف تن در نمیدادیم ، ما به تربیت فرزندان کشور علاقمندیم ،ما دنبال تحصیلاتی رفته‌ایم که بتوانیم دین خود را به میهن عزیز ادا کنیم . ما با کمال شرافتمندی و صداقت آماده خدمت فرهنگیم و مشکلات کنونی را نیز واقف هستیم ولی شکوۀ ما بقدری ساده و عملی است که اگر اولیای امور کمترین توجه‌بدان کنند ما خوشنود خواهیم شد و آن اینست‌که ابلاغ رتبۀ یك مهندسی که طبق قانون استخدام لیسانسیه ها شامل حال ما میشود بما بدهند ولو اینکه این رتبه بدون حقوق باشد تا تبعیض موجود ازمیان برود ووضع ما از نظر قانون مصوبه تثبیت شود و بعدها که اعتبارات کافی بدست آمد و گشایشی در بودجه فرهنگ پدیدآمد تفاوت حقوق این مقام بما داده شود ، دوم اینکه دویست تومانی که‌کمك جنسی بما میدهند و بصورت کوپن تحویل ما میشود تبدیل به پول کنند که‌زیانی متوجه مانگردد ، اگر همین دو کار راوزارت فرهنگ مورد توجه قرار دهد و بدان عمل کند ما قانع و راضی خواهیم بود ولی در همه حال این مطلب‌راهم‌در روزنامه متذکر شوید که‌ما درصف‌خدمتگذاران صدیق این کشوریم و درهرحال وکیفیتی وظایف خویش را انجام میدهیم چون بشغل و کار خود افتخار داریم و آنرا گرامی می‌شماریم،مابمادیات پشت پازده معنویت‌را برگزیده‌ایم اماتوقع‌وانتظارماهم‌این است‌که‌وزارت فرهنگ شئون‌اداری‌واجتماعی‌مارامورد توجه‌قرار دهدودرنظر بگیردکه‌این عضوصدیق‌اودرچه‌حال‌وروزگاری‌زندگی میکند .

به‌آقایان دبیران لیسانسیه اطمینان دادم مطالب آنان را منعکس خواهم کرد و یقین دارم وزیر فرهنگ بدان توجه‌داشته‌وداردو تاحدودامکان کوشش‌میکند رفاهیت آقایان‌را فراهم آورند .

بالاخره آنها چیزی جز حذف کوپن و تبدیل به قیمت و گرفتن حکم رتبه یك مهندسی طبق قانون توقع نکردند ولی من از آقای دکتر صدیق خواستارم که نسبت به‌ترمیم پایۀ حقوق آموزگار و دبیر فکر عاجلی بیاندیشند از هر جا ممکن است صرفه‌جوئی کنند ، بعضی ادارات وزارت فرهنگ را حذف کنند ، اگر مخارج تشریفاتی وزائد دارند قلم بکشند وبودجۀ آنرا تخصیص به حقوق معلم و دبیر بدهند تا این طبقه شریف و عزیز با دلگرمی و فکر آرام خدمت خود را انجام دهند والا اگروضع بدین‌منوال‌پیش‌رودودرآینده‌وزارت‌فرهنگ گرفتارمضیقه‌کمبودمعلم خواهدشد و مشکلاتی صد چندان امروز خواهد داشت .

---

**برای اطلاع دوستان مرحوم استاد ابوالحسن صبا** دوستان وشاگردان صمیمی استاد فقید در روز سه‌شنبه ۲۹ آذر ماه جاری که مصادف باسومین سال وفات آنمرحوم است درجوار تربت او در مقبره ظهیرالدوله ازساعت ۳ و نیم تا ۴ و نیم خواهند گذرانید .

آ_۳۱۳۵۷ ۱_۲ **بانو منتخب صبا**

---

**تشکر واعتذار**

از کلیه نوات محترمی که در مجلس ختم و شب هفت و شب چهلم مادر عزیزم شرکت فرموده ویا بوسیله نامه و تلگراف بنده راموزد تفقد قرار دادماند صمیمانه سپاسگزارم واگر بواسطه تالمات روحی و گرفتاری در عرض تشکر حضوری توفیق حاصل نشود امید عفو دارم .

آ_۳۱۴۲۷ **رئیس دبستان ودبیرستان پرنیانی ـ قلسی دیانتخواه**

---

**تشکر واعتذار**

ازذوات عظام وهیئتهای محترم‌حسینی که‌با شرکت خود در قم وتهران درمراسم تشییع ومجالس ختم خلد آشیان میرزاعلی اکبرخوشخوان تبریزی که پنجاه سال افتخار خدمتگذاری آستان ملك پاسبان‌حضرت خامس آل‌عبارا‌داشته وموجبات رضایت خاطر خطیر حضرت ولی عصر وتسلای بازماندگان وعزاداران آذربایجانی‌رافراهم‌ساخته‌اند سپاسگذار بوده ودرصورت‌تاخیر در حضور وشرفیابی بعلت تالمات روحی امید عفو واغماض‌داریم

ازطرف هیئت آذربائیجانیهای مقیم مرکز ـ**حاج‌بزرك ابوحسین**

---


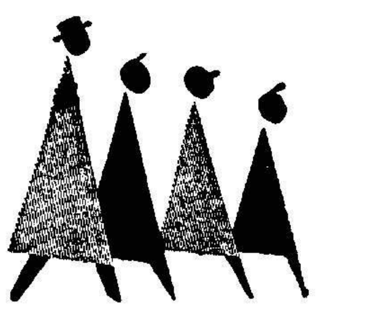

# جنرال مد

## بزرگترین فروشگاه پوشاك

درایران

**ساعات کار یکسره از۹ صبح تا ۸ بعدازظهر**

**کوچه برلن**


---


# کلیات سعدی وفروغی

در پنج جلد بقطع یك هشتم با شصت و چهار تابلوی رنگین‌حکایات اخلاقی منتشر شد محل فروش ناصر خسرو کوچه حاج نایب محمدعلی علمی بها ۳۰۰ ریال .

آ_۲۹۵۳۷ ، ۱_۱۰


---

باطلاع عموم اعضای محترم انجمن بانوان فرهنگی میرساند که برای تشکیل جلسه تقاضا دارد ساعت پنج بعد از ظهر روز چهار شنبه ۱۳۳۹٫۹٫۳۰ بمیدان کاخ خیابان ابتهاج ـ کوچه اول دست راست (کوچه نور) خانه شماره ۱۷ تشریف بیاورند .

آ_۳۱۳۵۵

---

وزارت دادگستری فوت مرحوم **سید محمد حسین شهرستانی** را که از قضات شریف وباسابقه بودند باستحضار میرساند . مجلس ترحیم آن مرحوم روز دوشنبه ۳۹٫۹٫۲۸از ساعت ۹ تا ۱۱صبح در مسجد ارك منعقد خواهد بود .

آ_۳۱۳۳۱ **وزارت دادگستری**

---

نظر بفوت مرحوم آقای **سید محمد حسین شهرستانی** قاضی پاکدامن و عالی رتبه وزارت دادگستری مجلس ختمی در مسجد ارك ازساعت ۹ تاساعت ۱۱ صبح‌در روز دوشنبه ۳۹٫۹٫۲۸برقرار است از علاقمندان بخاندان‌جلیل‌شهرستانی متمنی است باشرکت خود در این مجلس روح فقید سعید را شاد نمایند

آ_۳۱۳۲۷ **سیدمحسن‌صدر**

---

نظر بفوت مرحوم سلیل الاشراف‌آقای **سیدمحمدحسین** که ا زخاندان جلیل سادات شهرستانی میباشند مجلس ختمی در روز دوشنبه ۲۹ ج ۲(۲۸ آذر) ساعت ۹ الی ۱۱ در مسجد ارك منعقد امید است علاقمندان بخاندان علم وسیادت شرکت فرموده روح فقید سعید را شاد و بازماندگان‌راتسلیت فرمایند .

**الاحقر محمد الموسوی البهبهانی عفی عنه ـسیدابوالقاسم کاشانی**

آ_۳۱۳۲۵

---

نظر بفوت مرحوم مغفور آقای**سید محمد حسین‌شهرستانی** طاب‌ثراه عموزاده ودائی زاده اینجانبان ازساعت ۹ الی ساعت ۱۱ صبح در روز دوشنبه ۳۹٫۹٫۲۸ در مسجد ارك مجلس‌ختم منعقد میباشد.

**الاحقر احمد الحسینی الشهرستانی ـ نجفی الموسوی الشهرستانی**

آ_۳۱۳۲۹

---

خانواه های **شهرستانی ـ صفوی ـرقابی ـ فتوره‌چی ـ رکنیان ـگرانمایه ـاعتمادی ـکلهر ـتاج‌بخش ـامیرعلائی ـ علمی ـبنی‌عامری ـبهزادی ـنظری ـاسلامی ـمظهری ـ جوادی ـرکنی .**

بانهایت تاسف و تاثر فوت نابهنگام مرحوم مغفور **سید محمد حسین شهرستانی** را باطلاع خویشان وآشنایان میرساند مجلس ترحیم آنمرحوم در روز دوشنبه ۳۹٫۹٫۲۸ ازساعت ۹ تا ۱۱ صبح در مسجد ارك و ختم زنانه بعد ازظهر همانروز ازساعت ۲ تا ۶ در منزل آنمرحوم خیابان ژاله آبسردار کوچه سیمین شماره ۱۵ منعقد است .

**ایرج شهرستانی ـتورج شهرستانی ـفرخ شهرستانی ـ حاج سید حسن شهرستانی ـ حاج سید محسن شهرستانی ـ امیر شهرستانی ـ سرهنك سید مصطفی صفوی ـ ناصر رقابی ـ پرویز شهرستانی ـسید علیرضا شهرستانی ـ سید صالح شهرستانی ـ سرگرد سید جعفر شهرستانی ـ سید کاظم شهرستانی ـ دکتر سید محمد صالح شهرستانی ـ سید مهدی شهرستانی ـ سید هادی شهرستانی ـ مهندس سید باقر شهرستانی ـسید جواد شهرستانی ـ سروان سید باقر شهرستانی ـمحمد رقابی ـ منوچهر رقابی ـیحیی رقابی ـ احمد فتوره‌چی ـرضا رکنیان ـهوشنك گرانمایه ـ سرهنك مسعود اعتمادی ـ حاج نعمت‌اله فتوره‌چی ـ حاج حبیب‌اله فتوره‌چی ـدکتر رضا فتوره‌چی ـ مهندس ناصر کلهر ـمهندس هادی تاج بخش ـ عبداله امیر علائی ـمنصور علمی ـمهندس بنی‌عامری ـ حسن بهزادی ـ ابراهیم نظری ـ حاج محمد صادق اسلامی ـ احمد مظهری ـ سیدحسن‌جوادی ـ حسین رکنیان ـمهدی رکنیان ـباقر رکنیان ـ حسن رکنی ـ سرهنك محمود رکنی**

آ_۳۱۳۳۳

بخانواده محترم شهرستانی بویژه بازماندگان آنمرحوم مصیبت وارده را تسلیت میدهیم .

---

چون‌روز دوشنبه ۲۸آذرماه ۱۳۳۹ مصادف با سال‌وفات مرحومه مبروره **بانو ملکه سروری** همسر عزیزم می باشد از ساعت دو تا پنج بعد از ظهر روز مزبور مجلس تذکری در آرامگاه آن مرحومه واقع‌درصحن‌نو حضرت معصومه ع منعقد است چنانچه از خویشاوندان و دوستان بخواهند برای شادی روح‌آن مرحومه در مجلس مزبور شرکت فرمایند متمنی است تا دوساعت قبل از ظهر روز دوشنبه بمنزل آن مرحومه‌واقع در خیابان جمشید آباد شماره ۱۴۰ قدم رنجه فرمایند تا با وسائل نقلیه که برای ایاب و ذهاب تهیه شده به آرامگاه آن مرحومه تشریف‌فرما شوند .

۱_۲ آ_۳۱۱۶۱ **محمد سروری**

---


## یك کتاب نفیس

جلد اول کتاب منهاج الفقاهة حاشیه مکاسب تالیف استادبزرگوار حضرت آیت‌اله آقای سید محمد صادق روحانی در چاپخانه دارالعلم قم تحت طبع و به زودی در اختیار علاقمندان قرار می گیرد .

**مدیر چاپخانه دارالعلم قم‌طباطبائی**

محصولات **وسو** ایرآل‌بلان‌تانو‌ل

وسو دیگ زودپز

وسو اجاق‌خوراک‌پزی

وسو چرخ خیاطی

وسو بخاری نفتی

وسو اتوبرقی اتوماتیک

وسو آب‌میوه‌گیری

وسو سرخ‌کنی

وسو قابلمه آلومینیومی

**نمایندۀ انحصاری همایونیه**

**سرای چیت‌ساز تلفن ۲۱۰۲۷**



## دکتر فلك آسا

**متخصص بیماریهای پوست‌ومقاربتی**

سه‌راه سیروس تلفن **۵۱۱۷۳**

آ_۳۲۵۲۶ ۱_۲

---

درمان قطعی سوزاك‌تازه‌وکهنه وضعف قوای‌تناسلی دکتر جنابزاده خیابان منوچهری مقابل‌کوچه‌دبیرستان‌ژاندارك

آ_۳۴۳۰۲ ۱_۲۰


---

**باطلاع فامیل و دوستان میرساند که مراسم سال مرحوم محمود ندیمی دوشنبه ۲۸ آذر شب اول رجب در قم مقبره خانوادگی برگذار میشود باتشریف فرمائی سروران عزیز روح آنمرحوم شاد و خاندان ندیمی را مفتخر میفرمائید .**

آآ_۳۱۳۷۳ **احمد ندیمی**

---

بسمه تعالی

چون روز دوشنبه ۲۸ آذرماه جاری مصادف با روز هفتم رحلت حجة‌الاسلام والمسلمین سید الفقهاء الراشدین **حاج سید هاشم میردامادی نجف‌آبادی** که از اعاظم علماء مشهد مقدس میباشند از طرف خاندان میرداماد قدس سره مجلس ترحیمی در مسجد آقاسید عزیزاله واقع در بازار از ساعت ۲٫۵ بعد از ظهر الی پنج منعقد است امید است علماء اعلام وعلاقمندان بروحانیت شرکت فرمایند .

**سید ابوالقاسم کاشانی ـ الاحقر عبداله ابن المسیح الطهرانی ـ سید جمال الدین میردامادی**

آ_۳۱۳۷۷

---

بانهایت تاثر وتاسف فوت **آقای عبداله ذکائی** پدرآقای محمود ذکائی رئیس مرکز تربیت معلم حشمتیه را بدینوسیله باطلاع میرساند. مجلس ترحیم آن مرحوم روز سه‌شنبه ۲۹ آذرماه ازساعت ۳ تا۵ بعدازظهر در مسجد مجدمنعقدمیگردد.

۱_۲ آ_۳۱۴۸۳ **وزارت فرهنگ**

---

خانواده‌های **ذکائی ـ ظفری ـ شهابی ـ زمانیان ـ بدیعی ـ علوی ـ نصراللهی ـ یاوری ـ امامی ـ دارابی**

بانهایت تاثر فوت شادروان **عبدالله ذکائی نهاوندی** پدر آقایان محمود ذکائی ـ داود ذکائی ـ سرهنك هاشم‌ذکائی. مهندس محمدعلی ذکائی را باستحضار خویشاوندان‌ودوستان میرساند مجلس ترحیم مردانه آن مرحوم از ساعت سه الی پنج بعدازظهر روز سه‌شنبه ۳۹٫۹٫۲۹ در مسجد مجد و مجلس ختم زنانه در همانروز وساعت در منزل محمودذکائی خیابان حشمت‌الدوله کیوان ـ کوچه امین برگزارمیشود.

۱_۲ آ_۳۱۴۸۵

بخانواده محترم ذکائی بویژه بازماندگان آن مرحوم مصیبت وارده را تسلیت میدهیم.

---

بمناسبت وفات رضوانجایگاه **دکتر سیدرضا محدث خوئی** در روز دوشنبه ۲۸ آذرماه مطابق ۲۹ ج۲ ازساعت سه تاپنج بعد از ظهر مجلس ترحیم در مسجد ارك منعقد است حضرات مؤمنین خصوص همشهریها و آشنایان با حضور و استرحام خود روح آنمرحوم راشاد فرمایند .

**الاحقر سید علی اصغر خوئی ـ سیدابراهیم علوی ـ سید عبدالحمید ماکوئی ـ سید محمد حسینی ـ سیدرزاقی ـ میراحمد صادقی ـ سید حسن محدث ـ سید حسین محدث ـ میراسماعیل محدث ـمیرباقر محدث ـ میرولی‌الله دیبا ـ سیدابوالحسن‌مدنی ـ میر حمید صادقی ـ سیدمحسن‌هدایت ـ حسن‌زاده خوئی ـ میرحمید حسینی ـ سید محسن هاشمی ـ سید حسین پاکدامن**

آ_۳۱۴۶۹

بخانواده محترم‌آنمرحوم بویژه بازماندگان‌مصیبت‌وارده را تسلیت میدهیم .

---

درگذشت مرحوم **علی اکبر ساعتساز** که یکی از پیشقدمان وفداکاران صدر مشروطیت ایران بوده و تاپایان‌زندگانی‌همان رویه را ادامه داده باطلاع علاقمندان آزادی میرساند مجلس ختم آنمرحوم ر ساعت ۱۰ صبح الی ۱۲ روز سه‌شنبه ۲۹ آذرماه در مسجد ارك منعقد است . **جمعیت عامیون ایران**

---

بانهایت تاسف و تاثر درگذشت شادروان **علی اکبر ساعتساز** را باطلاع دوستان و آشنایان میرساند مجلس ختم آنمرحوم ازساعت ۱۰ صبح الی ۱۲ روز سه‌شنبه ۲۹آذرماه در مسجد ارك برپا خواهد بود .

**نعمت‌اله بهکیش ـ مهدی وزیری ـ سرهنك محمود ساعتساز ـسرهنك باقر بخشا ـ سرهنك حبیب‌اله جوان ـ غلامحسین عابدی ـسیاوش ساعتساز ـ منوچهر ساعتساز ـ سروان هوشنك ساعتساز ـ پرویز ساعتساز ـ محسن درخشان‌پور ـ علی میزانی ـ احمد جلیلی ـ ناصر عسگری ـ احمد کروندی ـمهدی توکلی ـ هدایت پورـمحمدعلی تفنگچی**

درگذشت آقای علی اکبر ساعتساز موجب کمال‌تاسف است مصیبت وارده را بخانواده محترم آنمرحوم بویژه بازماندگان تسلیت میدهیم .

---

بقیه آگهیهای تسلیت درصفحه ۲۱ وآخر

---


# برندگان جوایز پودر رختشوئی تاید

چون بعضی از برندگان‌جوائز تاید در موعد مقرر برای دریافت جوائز خود مراجعه نفرمودند لذا طبق قرار قبلی روز ۲۱ آذر قرعه کشی‌مجددی در سالن تلویزیون ایران بعمل آمد وجریان آن پخش شد. اینك‌اسامی برندگان جدید اعلام‌میشودوبرندگاز می‌توانند **تاآخردیماه** برای دریافت جوائز خود بشرکت سهامی حوراك مراجعه فرمایند.

جائزه ۱۰۰٫۰۰۰ ریالی بلیط‌شماره ۳۷۴۶۹۶

جائزه ۱۰٫۰۰۰ ریالی بلیط شماره ۰۲۶۷۴۱

جوائز ۱٫۰۰۰ ریالی بلیطهای‌شماره ۵۲۴۰۷ ـ ۳۸۶۲ ـ ۱۷۲۳۳۸ ـ ۲۰۵۸۰۳ ـ ۳۰۲۶۴۸ـ۳۰۱۲۳۸ـ ۳۵۰۶۶۳ـ ۳۵۵۰۵۳ ـ۳۵۵۰۹۷ـ ۳۶۲۰۷۳

آ_۳۵۱۳۶


---


**از مجموعۀ جوانان**

بنگاه ترجمه ونشر کتاب

# پسری درسمرقند

داستان دلاوریهای جوانی است که یك دم آرام نمی نشیند و تلاش و پیکار درکوه و بیابان ومقابله بادشواریها را بر زندگی آسوده وخزیدن در کنج خانه ترجیح میدهد.

**تألیف :** جرج سیوا

**ترجمۀ :** جلال عنایت

انتشاریافت


---


## منوچهر دولت‌آبادی

قاضی‌سابق دادگستری قبول وکالت مینماید

ساعات پذیرائی از ۵الی ۸بعد از ظهر

**نشانی ـجاده قدیم شمیران ـایستگاه عوارضی پلاك ۶۵۳**

آ_۳ آ_۳۱۲۷۳


---

باکمال تاسف درگذشت مرحوم **میرزا غلامرضاگنجه‌ای مقدم** را باطلاع اقوام ودوستان میرساند مجلس ختم مردانه‌از ساعت ۹ الی ۱۱ صبح فردا درمسجد جامع وختم زنانه بعداز ظهر همانروز در منزل آنمرحوم برقرار میباشد .

**حاج حسین گنجه ای مقدم ـ محمد کریم گنجه‌ای مقدم ـ حاج هیبت‌اله میثمی ـ حاج سیدعلی نوربها ـ سیدعلیرضا نوربها ـ سید علیمحمد نوربها ـ ناصرفخار**

بعموم بازماندگان آنمرحوم مصیبت وارده راتسلیت‌میدهیم

---

**انالله و انا الیه راجعون**

بانهایت تاثر فوت‌جانگداز مرحوم آقای **مرتضی هادوی** معاون‌فرهنگ بیرجندفرزندمرحوم آیة‌الله‌حاج‌شیخ محمدهادی بیرجندی را به اطلاع‌دوستان و همشهریان محترم میرساند مجلس ترحیم آن مرحوم روز دوشنبه ۳۹٫۹٫۲۸ ساعت سه تا پنج بعد از ظهر در مسجد سجاد (خیابان شاه نرسیده به چهارراه گیتی) منعقد است .

**محسن هادوی ـ محمد ابراهیم آیتی ـ سرگرد علی‌آیتی ـ ابوالحسن آیتی ـ سید محمد تقی شهیدی ـ سیدحسین صمدی ـعلی شفیعی ـاحمد موجد ـ محمد حسن آیتی ـ غلامحسین ریاحی ـ سلمان اسدی ـ علی اکبر اسدی ـمحسن اسدی ـ دکتر حسین اسدی ـهادی اسدی ـ مهندس علینقی اسدی ـ محمد علی منصف ـامیر حسین‌خزیمه‌علم‌ـسیدمحمد فروزان ـمحمد علی ملك پور**

آ_۳۱۳۴۹

مصیبت‌وارده را بعموم‌بازماندگان آنمرحوم تسلیت می دهیم

---

**«انالله و اناالیه راجعون»**

بانهایت تاسف فوت مرحومه **رقیه صبحی** را باطلاع فامیل وآشنایان محترم میرساند مجلس ترحیم مردانه روز دوشنبه ۳۹٫۹٫۲۸ از ۲ تا ۵ بعد از ظهر در مسجد حاجی امجد اول خیابان آریانا چهارراه خوش و ختم زنانه در منزل آنمرحومه منعقد خواهد بود .

**برهان الدین صبحی ـ حمید ارسطو ـ مجید ارسطو ـ غلامعلی جعفری ـعلاءالدین صبحی**

آ_۳۱۳۳۷

بعموم‌بازماندگان‌آنمرحومه مصیبت وارده‌را تسلیت‌میدهیم

---

باکمال تاسف فوت ناگهانی جوان ناکام ستوان دوم **نصراله تاج ترقی** را در مشهد مقدس باطلاع آشنایان‌میرساند مجلس ترحیم آن فقید سعید چهار بعد از ظهر روز دوشنبه ۲۸ آذر در مسجد میثم خیابان نشاط چهارراه باستان‌منعقد است .

**احمد تاج ترقی ـ سیدحسین امیر شریفی ـمیرمهدی امیر شریفی ـ مهدی سبزواری ـ سرهنك ستاد محمد علی تاج ترقی ـ سرهنك ۲ مهندس عطاءاله تاج ترقی ـ نزهت تاج ترقی**

آ_۳۱۳۷۵

بعموم بازماندگان آنمرحوم مصیبت وارده راتسلیت‌میدهیم

---

بانهایت تاثر وتاسف درگذشت روانشاد **خدارحم‌بهمن کیانشاهی** را در بمبئی باطلاع خویشان وآشنایان میرساند مجلس پرسه آن شادروان روز دوشنبه ۲۸ آذرماه ازساعت۳ الی ۶ بعد از نیمروز در معبد زرتشتیان ـ خیابان استالین برگزار میگردد .

**دولت رستم ـ مروارید پرویز ـ بانو رستم ـمروارید بامس ـسرور بامس ـ سرور فرودیان ـ مهربانوفرودیان ـ شهریار نیکنام ـ مهربان بامس ـ کیخسرو کیخسروپور ـ مهربان نوذری ـ فریدون نوذری ـ شهریار کیانی**

بعموم بازماندگان آنمرحوم مصیبت وارده راتسلیت‌میدهیم

# یك هواپیما بر روی در اموای سقوط کرد

**بقیه ازصفحه اول**

هواپیما در مرکز شهر سقوط کرد و از این رو تلفات زیادی‌وارد شد . تاکنون حد اقل ۳۰ نفر از مسافران تراموائی که با هواپیما تصادف کرد در گذشته وعده‌زیادی مجروح شده‌اند .

دانشجویان برای استفاده از تعطیلات عید میلاد مسیح بانگلستان میرفتند تا در کنار پدر و مادر خود ایام عید را بگذرانند . سن این دانشجویان جملگی بین ۱۹ تا ۲۳ سال بوده است .

این دومین حادثه فجیع هوائی است که ظرف ۲۴ ساعت گذشته روی میدهد. درحادثه قبلی‌هواپیمائی در نیویورك سقوط کرد و تلفات آن به ۱۳۴ نفر رسید .

هواپیمای دو موتوره امریکائی ابتدا بابرج بلند کلیسای مونیخ اصابت کرد و پس از آنکه تعادل خود را از دست داد بسوی زمین منحرف شده و در مرکز شهر به تراموائی که در حال حرکت بود بشدت بر خورد .

راننده‌تراموا میگوید من‌هنگامی که تراموا را میراندم ناگهان‌صدای انفجار مهیبی شنیدم ابتدا خیال کردم انفجار در داخل تراموا روی داده ولی پس از آنکه باطراف نگاه کردم بال هواپیمائی را دیدم که داخل سالن تراموا شده و توده‌ای ز قطعات مختلف هواپیما و تراموا در کنار یکدیگر قرار گرفته است.

در زیر این توده عظیم فلز فقط چندنفری‌بزحمت برخاسته‌میخواستند ز محل حادثه بگریزند .

یك مامور پلیس گفت : پس از وقوع حادثه فقط یك فریاد جان ـ خراش دسته جمعی شنیده شد و سپس سکوت مطلق بر قرار گردید.

مسافران تراموا غالبا برای خرید مخصوص شب عیدسال مسیح‌بیرون آمده بودند .

مغازه داری در نزدیکی محل حادثه میگفت که حادثه یك حمله هوائی شباهت‌داشت .صدای انفجاری بلند شد و سپس شعله های دود و آتش همه جا را فرا گرفت .

برج کلیسائی که به هوا پیما تصادم کرد نیز در شرف سقوط است و مردم برای مشاهده فرو ریختن آن اجتماع کرده‌اند .

خانمی میگفت : ۱۳ دانشجوئی که در هواپیما بودند تمام تلاش‌خود رابکار بردندتا بتوانند بلیت‌مسافرت با آن رابدست آورده هرچه زدوتر عازم استفاده از تعطیلات شوند . تقریبا بیشتر دانشجویان مسافر هواپیما دختر بوده‌اند .

علاوه بر متجاوز از ۵۰ کشته طبق اظهارات یك پزشك بیشتر از ۶۰ تن به بیمارستان های مختلف اعزام شده‌اند که جراحت عده‌ای از آنان بسیار خطرناك است .

یك‌سخنگوی کنسولگری‌امریکا اظهار داشت هواپیما به محض شروع پرواز احساس کرده که موتورش خوب کار نمیکند وجریان را به فرودگاه مونیخ گزارش میدهد .

## کودتای حبشه

حبشه در کشور ما مدتها است که بعنوان نمونه عقب افتادگی شهرت دارد .

ماوقتی از خود ناراضی‌میشویم خود را با حبشی‌ها مقایسه می‌کنیم .

کودتای سه روز پیش حبشه نشان داد که ظاهرا گروهی از حبشی‌ها نیز به همین نتیجه رسیده‌اند .

رهبران کودتا برای توجیه اقدام غیر منتظره خود هیچ استدلالی را بهتر از حمله به عقب ماندگی کشور نیافتند و باوعده اصلاحات ارضی وانجام طرحهای توسعه اقتصادی درپی جلب‌پشتیبانی عمومی‌بر آمدند.

سرنوشت‌امپراتورهیلاسلاسی را می‌توان اکنون دردناك ترین سرنوشت ها دانست . خطر افتادن از تخت قدرت چندان ناگوار نبود که روبرو شدن با دشمنی که در لباس فرزندرفته است .جنبه خانوادگی‌وشخصی این درام از جنبه سیاسی آن تلختر است .

مرد همه چیز را می‌تواند تحمل کندامانه شمشیر فرزند را. سزار وقتی خنجر بروتوس را نیز بر روی خودآخته دید مایوسانه تن‌به‌ضربات دشمنان سپرد «بروتوس، توهم؟»فریادی بود که از اعماق تلخکامی او برخاست .

اینکه مردی مانند امپراتور با چنین قیامی روبرو میشود بسیار پرمعنی است .

او مردانه در برابر هجوم ایتالیائیها ایستاد و پس از شکست ده سال در تبعید بسر برد و آرزوی استقلال حبشه را در دلهای مردم زنده نگه داشت وسرانجام پیروزمندانه وبایك غنیمت با ارزش جنگی (اریتره) به میهن بازگشت .

هیلاسلاسی خود به رضای خویش‌به‌کشورش قانون‌اساسی اعطا کرد . حبشی ها پس از منلیك کبیر که در پایان‌قرن نوزدهم حمله ایتالیائیها را در «آدوا» درهم شکست ،قهرمانی بزرگتر‌ازهیلاسلاسی نداشته‌اند.

بااینهمه روزی رسیده که امپراتور درمی‌یابد با شکوه کرده های گذشته نمی‌توان زندگی کرد .

زندگی حق ناشناس و فراموشکار و افزون طلب است و دائما چیزهائی تازه میخواهد.

داریوش همایون

## ناوگان هفتم امریکا آماده اقدام است

# خطر جنگ داخلی در لائوس باقی است

**در«سیتو» برسر مداخله در حوادث‌لائوس بین امریکا وسیام ازیك طرف وانگلیس‌وفرانسه ازطرف دیگر اختلاف است**

توکیو ـ ۱۷ دسامبر ـ رادیو پکن رسما اعلام کرد که قوای طرفدار کمونیست تصمیم گرفتند پایتخت لائوس را تخلیه کنند واین تصمیم را جمعه شب اجرا کردند .

بدین ترتیب جناح چپ در لائوس به‌شکست خود اقرار کرده‌است اما رادیو پکن از قول شورشیان پاتت لائو از اهالی وینتیان دعوت میکند تا به‌اتفاق اهالی سراسر لائوس علیه طرح تجاوز کارانه امریکا و«مرتجعین سیام » قیام کنند و «پایتخت محبوب خود رارهائی بخشند » و«راه صلح و بیطرفی » راکه‌توسط‌شاهزاده‌سووانا فوما نشان داده شده تعقیب کنند .

رادیو پکن دیگر نگفت که‌کمونیست های پاتت لائو بودند که سروان‌کونك له زاالت دست کردند وشاهزاده فوما نخست‌وزیر بیطرف لائوس را به‌فرار واردار ساختند .

حکومت کمونیست ویتنام شمالی امروز توسط رادیوهانوئی اعلام‌کرد حوادث اخیر لائوس‌امنیت‌کشورویتنام شمالی راستقیما بخطر انداخته است. جنك در لائوس توسعه یافته صلح درهندوچین وآسیای جنوب شرقی یکبار دیگر جدا بخطر افتاده‌است .

دراین اعلامیه گفته شده است امپریالیستهای امریکا وعمالی که در میان محافل ارتجاعی حاکمه سیام وویتنام‌جنوبی دارند .مسئول این حوادث هستند .

رادیو هانوئی گفته است‌امریکا و سیام وویتنام جنوبی درامور لائوس دخالت کرده به ژنرال فومی نوساوان رئیس دارو دسته شورشی کمك کرده‌اند.

حکومت ویتنام شمالی دراعلامیه‌خود دعوت میکند تاکشورهای‌عضوکنفرانس ۱۹۵۴ ژنو کنفرانس دهند واز ادامه تجاوز در لائوس جلوگیری کنند .

ضمنا کمیته نظارت بین‌المللی که لهستان وکانادا عضویت آن را دارند وهندوستان برآن ریاست میکند باید فورا بکار پردازد .

دروین تیان اعلام شد که قوای طرفدار کمونیست‌قبل ازتخلیه‌وینتیان گروهی از روحانیون بودائی رامقتول کرده جسد آنهارا پنهان کرده بودند ولی بعدا این‌اجساد پیدا شد .

در پایتخت لائوس ۱۵۰ تن غیر نظامی، طی‌زد وخوردها کشته شده و

بقیه در صفحه چهارم

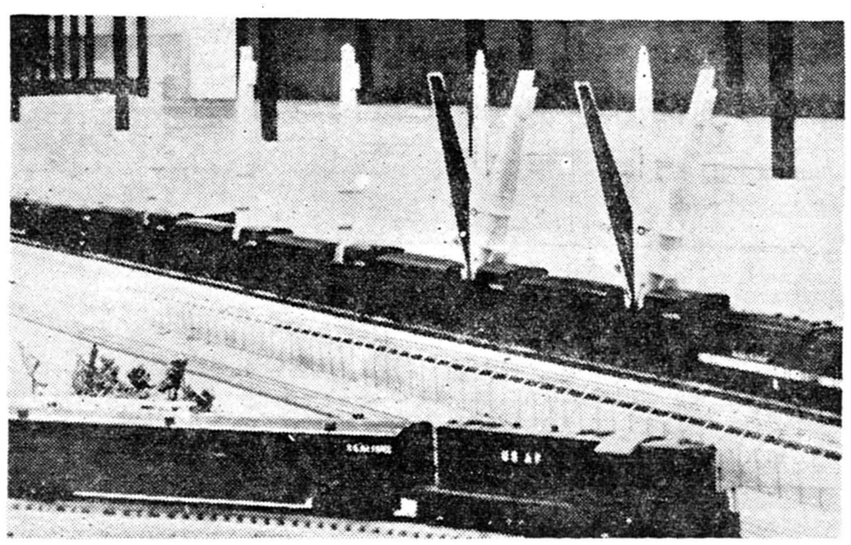

نمونه‌قطارهائی که‌برای حمل موشکهای«مینوت من »طرح‌شده‌است .برد این‌موشکها بیش‌از ۹ هزار کیلومتر وسوخت آنها جامد است. قطارهای‌مزبوردر تمام نیمه شمالی ایالات متحده دائمادر حرکت‌خواهند بود .موشکها درنیام‌هائی قراردارند و برای شلیك پس‌از توقف قطار ازنیام بیرون می‌آیند . صدقطارازاین نوع طرح شده‌است .

یونایتد پرس

## سانحه راه آهن درایتالیا

برس کیا ـ ۱۷ دسامبر ـ آسوشیتد پرس ـ لکو موتیو یك قطار لوکس ایتالیائی روز شنبه از خط خارج شد و به خط دیگری رفت و بایك قطار مسافری تصادم نمود .

در این‌حادثه۴۰نفر زخمی‌شده‌اند و تاکنون جسد ٤ تن رااز میان واگون ها ولکو موتیو های شکسته خارج ساخته‌اند .

پلیس میگوید علت حادثه‌شکستن یکی از چرخهای لکوموتیو قطار لوکس بوده است .

سرعت یکی‌از دو لکو موتیو۱۳۰ کیلو متر و دیگری ۸۵ کیلومتر در ساعت بوده است .

شدت تصادم سبب شده است‌که قطعات لکو موتیو ها به فاصله صد متر در کنار رودخانه پرتاب شود . دوتن از مقتولین رانندگان‌لکوموتیو ها هستند .

## کشف مجسمه آپولو

عمان‌ـ آسوشیتدپرس ـ ۱۷ دسامبر نیمه یك‌مجسمه عتیق که بنظرمی‌رسد متعلق به «آپولو» از خدایان یونان قدیم که مظهر روشنائی و هنر بشمار میرفته باشد امروزبراثر عملیات حفاری در ناحیه «ام‌قیس» واقع در ۹۵ میلی شهرعمان‌پایتخت اردن بدست آمد. باآنکه مجسمه نیمه‌متلاشی است ولی بخوبی پیدا است که متعلق به «آپولو»میباشد.

بانك بازرگانی ایران

فرصت از دست نرفته است !

اگر احیانا از جوائز هنگفت حساب سیار بانك بازرگانی ایران در قرعه کشی فصلی «عمرا» بهره مند نشدید افسوس نخورید ... زیرا قرعه کشی محلی «حساب سیار» نزدیك است

روز دوم بهمن ماه یعنی درسالروز تاسیس بانك بازرگانی ایران قرعه کشی محلی حساب سیار بابیش از دو میلیون و پانصد هزار (۲٫۵۰۰٫۰۰۰) ریال جایزه درتهران و شهرستانها بطور جداگانه انجام خواهد گردید .

امتیاز حساب سیار بانك بازرگانی ایران بحسابهای پس انداز مشابه این است که :

(۱) دارنده دفترچه حساب سیار میتواند از موجودی حساب خود در تمام شهرستانهای کشور استفاده کند .

(۲) حساب سیار هرشش ماه یکبار ضمن قرعه کشی فصلی محلی بیش از (۵۰۰٫۰۰۰) ۲/۵ ریال دو میلیون و پانصد هزار ریال یعنی هرسال معادل حدود (۶) میلیون ریال بدارندگان این حساب جایزه میدهد .

تا فرصت باقی است برای افتتاح حساب سیار به بانك بازرگانی ایران و شعبه های آن مراجعه کنید تا بتوانید در دومین قرعه کشی سال شرکت جوئید .

قرعه کشی محلی دوم بهمن ماه کسانی شرکت خواهند داشت که موجودی حساب آنها کمتر از دویست و پنجاه ۲۵۰ ریال نباشد .

کسانیکه تاپایان روز ۳۰ آذرماه بافتتاح حساب سیار مبادرت نمایند میتوانند در قرعه کشی دوم بهمن ماه شرکت نمایند.

۱ـ۳ ۱ـ۳۵۱۲۰



نادیه جمال

در تهران

آ ـ ۳۵۲۲۲



حراج اجناس مختلف بمدت ۲۰ روز

درستاره آبی ـ آبادان

تخفیف کلی تا ۵۰ درصد

بنفع شماست که ازاین حراج استفاده فرمائید.

۱ـ۲ آ ـ ۳٤٤۷۸



از صبح فردا

# دیوار دریائی

سینماسکوپ ـ رنگی ـ دوبله فارسی دراستودیو سانترال

باشرکت:

سیلوانامنگانو ـ انتونی پرکینز ـ ریچاردکنت ـ جووان‌فلیت ـ الیداوالی

ایون سانسون

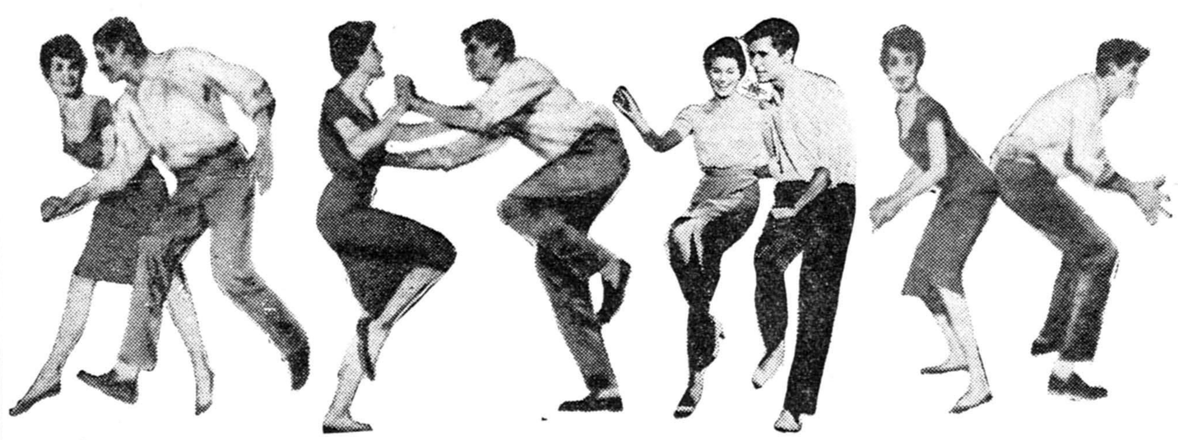

(محصول مشترك امریکا ـ ایتالیا ـ فرانسه ـ انگلیس) برای اولین بار رقص معروف (تونی)

وسیله دوهنرپیشه معروف (سیلوانامنگانو ـ انتوپرکینز) دراین فیلم عشقی وپرماجرا اجرا میگردد.

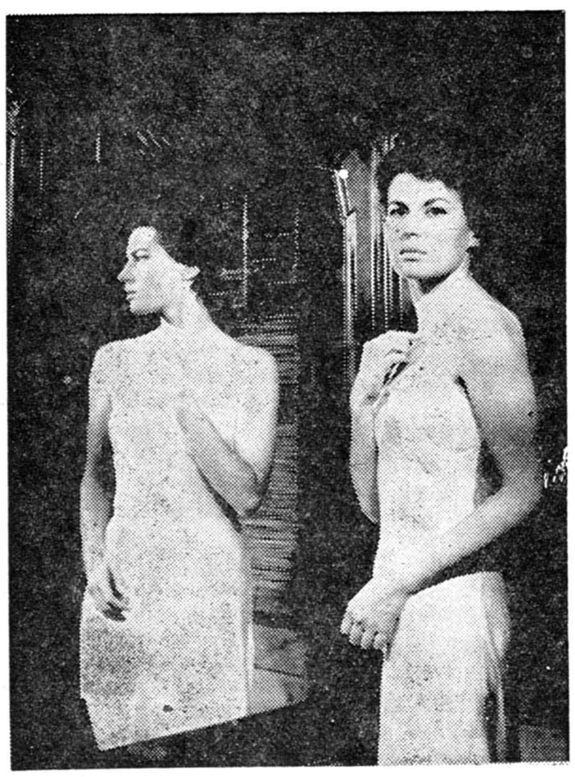

# حافظ ـ نیاگارا

آ ـ ۳۵۱۳۸

# ارقام نجومی تسلیحات سازمان اتلانتیک شمالی

**پاریس ـ ۱٦ دسامبر ـ یونایتدپرس ـ امروز رقم کلی هزینه‌های نظامی کشورهای عضو «ناتو» طی دهسال گذشته افشاء شد. چهارپنجم این رقم توسط امریکا پرداخته شده است.**

این رقم عبارت از ۵۵۵ میلیارد و ٤٤۵ میلیون دلار یا بطورمتوسط سالانه ۵۵ میلیارد و ۵٤٤ میلیون دلار می باشد.

امریکا به تنهائی ٤۲۰ میلیارد و ۵۷۰ میلیون دلار ازاین مبلغ را تامین کرده است که‌در حدودهشتاد درصد آن می باشد.

اما در سالهای اخیر نسبت سهم امریکا نسبت به سالهای اولیه میان ۱۹۵۰ و ۱۹٦۰ تقلیل یافته و در حدود دو سوم بوده است.

بودجه ۱۹٦۰ ناتو دراین رقم منظور نشده است.

هزینه دفاعی انگلستان در ۱۹۵۹ معادل ٤ میلیارد و ۵۱۰ میلیون‌دلار بودجه نظامی سایر کشور های‌عضو ناتو جز امریکا و کانادا در این سال ۱٤ میلیارد و ۹۰ میلیون دلار وبودجه نظامی امریکا ٤۱ میلیاردو ۳۱۸ میلیون دلار و بودجه نظامی کانادا در حدود دو میلیارد دلاربوده است.

بموجب اعلامیه ای که ازدبیرخانه اتحادیه اتلانتیک‌صادر گردید کشور های عضو اتحادیه اتلانتیك درسال آینده کمی بیش از ٦۲ میلیارد دلار صرف کوشش مشترك نظامی‌خواهند کرد. هزینه‌نظامی‌کشورهای عضو اتحادیه‌اتلانتیك درسال ۱۹۵۹ کمی کمتراز ازین‌مبلغ‌بوده‌است. شرکت امریکا در مخارج نظامی سال۱۹٦۰ برابر ٤٦ میلیارد و ۱۹٤ میلیون دلار می باشد.

در اعلامیه خاطر نشان گردیده که سهم هزینه نظامی کشور های اروپائی کمی ترقی کرده است.

## پادشاه نپال ۵۰ تن را دستگیر کرد

کاتماندو ـ ۱۷ دسامبر ـ رویتر ـ گفته میشود درحدود پنجاه تن از سیاسیون نپال تاکنون بدستورپادشاه این کشور ماهندرا بازداشت شده‌اند.

اما خبررسمی درباب بازداشت آنهامنتشر نشده‌است .اوضاع‌کشور نپال آرام است ولی‌هنوز معلوم‌نیست خط مشی آینده پادشاه چگونه خواهدبود . دونخست‌وزیر سابق‌نپال جزء بازداشت شدگان می‌باشند .

پلیس اکنون تحت نظرمستقیم پادشاه عمل میکند .

## عباس دستور تحریم رفراندوم را داد

فرحات عباس نخست وزیر حکومت موقت الجزایر (نفر وسط) دریکی از هتل های تونس یك کنفرانس مطبوعاتی تشکیل داد واز مسلمانان درخواست باز گشت به حال عادی و تحریم رفراندوم را کرد.

تونس ـ ۱٦ دسامبر ـ یونایتد پرس ـ فرحات عباس از مسلمین الجزایر دعوت کرد به اعتصاب و قیام یك هفته خود که به قتل ۱۲۵ تن‌منجر شده پایان دهند.

وی‌در پیام رادیوئی خود که‌توسط رادیو تونس منتشر شد نقشه دوگل را برای رجوع به آراء عمومی‌مورد انتقاد قرار داد و گفت این نقشه برای فریب‌دادن مردم‌الجزایر است و باید مسلمین الجزایر آن راعقیم گذارند.

فرحات عباس گفت گرچه فعلا دستور میدهد عملیات مسلمین‌موقتا تعطیل شود ولی در آینده عملیات را از سر میگیرد.

فرحات عباس گفت مسلمین باید رفراندوم ۸ ژانویه را تحریم کنند.

# نبرد بخاطر نجات اتریشیها

### بین نیروهای ملل‌متحد وکنگو یك نبرد شش ساعته درگرفت

لئوپلد ویل ـ ۱۷ دسامبر ـ آسوشیتد پرس ـ سربازان‌نیجریائی سازمان ملل متحد روز جمعه شش ساعت تمام با سربازان کنگو می جنگیدند تا یك هیئت بهداری‌پنجاه ودونفری اتریشی را نجات دهند.

این هیئت اتریشی ۲٤ ساعت‌در زندان نظامی بو کاوو محبوس بودند. **ولی قوای نیجریائی بادادن یك کشته و یك زخمی (که افسر انگلیسی آنها بود) توانستند هیئت بهداری اتریشی را نجات‌دهند. از سربازان کنگو ده تن زخمی شدند ولی از تعداد کشتگان آنها خبری نیست.**

تعداد سربازان کنگو بیشتر از هنك نیجریائی بنام «مواحد خاصه ملکه» بود ولی افسر اروپائی‌نداشتند نیجریائیها چهار مسلسل سنگین به میدان‌آورده بودند. سربازان کنگو تقاضای آتش بس کردندودر عوض اتریشی ها را آزاد ساختند.

در میان اتریشی ها یك زن نیز دیده می شد.

سرهنك موبوتو بدنبال این تصادم قوای خود با سربازان ملل متحد خشمناك شدوچون فکر می کرد باید قدرت نمائی کند دستور بازداشت «کلئوفاس کامی تاتو» فرماندار محلی لئوپولدویل را که طرفدار لومومبا بود صادر کرد.

کامی تاتو به ایالت مرکزی کنگو گریخته است. بدین ترتیب آخرین اثر قدرت لومومبا درپایتخت کنگو زائل شد.

## فهرست کابینه کندی

واشنگتن ـ۱۷دسامبر ـخبرگزاری فرانسه ـکندی رئیس جمهوری منتخب آمریکا باتعیین ادواردی‌به سمت‌وزیرپست کابینه خودرا تکمیل کرد .فهرست کامل اعضای کابینه کندی ازاینقرار است :

رئیس جمهوری ، جان کندی دموکرات ،سناتور سابق ماساچوست ٤۳ساله‌وزیر امورخارجه ،دین راسك ،دموکرات رئیس بنیاد راکفلر ۵۱ ساله وزیر خزانه‌داری،دوگلاس دیلون ، جمهوریخواه ۵۱ ساله (دوگلاس دیلون در کابینه ایزنهاور معاون وزارت امور خارجه بود) وزیر دفاع ،ربرت ماکنامارا جمهوریخواه ، رئیس کمپانی فورد ، ٤٤ ساله ـوزیر کشور استوارد پودال دموکرات ، عضو مجلس‌نمایندگان از اریزونا ٤۰ ساله ـدادستان کل وزیر( دادگستری )ربرت کندی ، دموکرات مشاور قضائی کمیسیون قضائی سنا ۳۵ ساله ـوزیر کشاورزی ،اورویل فریمن ،دموکرات ، حکمران ایالت مینسوتا ٤۲ساله وزیر کار ،ارتورگلدبرك دموکرات مشاور سندیکای کارگران فلزکاری ۵۲ ساله ، وزیر بازرگانی ،لوترهاجز دموکرات فرماندار کارولینای شمالی ٦۲ ساله ـوزیر بهداری ،ابراهام ریبیکوف دموکرات ۵۰ساله‌ـ وزیر پست ،ادوارد دی دموکرات ، نایب رئیس کمپانی بیمه ٤٦ ساله سفیر کبیر امریکا درسازمان ملل متحد ادلای استیونسن دموکرات ، رهبر سابق حزب دموکرات ٦۰ساله .

برنامه آینده

# سینما رادیوسیتی

آخرین فیلم گریس کلی ملکه کشور موناکو

مجلس اشراف

ویستاویژن رنگی دوبله بفارسی

دلنشین‌ترین فیلم کمدی موزیکال‌جهان باشر فرانک سیناترا ـ بینگ کرازبی

وسلطان موزیك جاز جهان لوئی آرمسترانگ با ۸ آهنگ جدید وجذاب

آـ ۳۵۲۲٤

همکاری هامرشولد وکازاووبو

# طرح امریکا برای آینده کنگو

سازمان ملل‌متحد ـ۱۷دسامبر ـ اسوشیتدپرس ـروزشنبه امریکا طرحی جهت کنگو به نمایندگان دول عضو سازمان ملل متحد تسلیم کرد.

متن توزیع شده‌شکل مقدماتی طرحی است‌که بموجب آن بایددر کنگو رژیم پارلمانی بر قرارشود. گفته میشود هنوز عکس‌العمل مساعدی نسبت به طرح امریکا نشان داده نشده است.

در طرح امریکا گفته‌شده است **باید داك هامرشولددبیر کل‌سازمان از کازاووبو رئیس حکومت کنگو حمایت کند تا وی بتواند شرایط تشکیل حکومت پارلمانی وتامین آزادیهای فردی را فراهم ساخته راه‌دخالت خارجی را مسدود سازد.**

ضمنا بموجب‌این طرح هامر شولد باید به‌کوششهای خودجهت برقراری نظم وقانون توسط قوای سازمان ملل متحد در کنگوادامه دهد.

هامر شولد بایدسوای مامورین نظامی سازمان ملل متحد کلیه مامورین نظامی خارجی را ازکنگو اخراج کند .هدف این‌قسمت طرح اخراج افسران‌بلژیکی ارتش‌کنگو وکاتانگا میباشد.

درطرح‌امریکاازعموم کشورها تقاضا شده است ازارسال اسلحه‌و افراد نظامی‌به کنگواجتناب‌نمایند.

# هیلاسلاسی پیروزمندانه وارد آدیس آبابا شد

اول وقت روز شنبه اعلام شدکه امپراتور حاضر است درراس ۱۰ هزار نفر از سربازان وفاداربخودازدا «سمارا» بسوی آدیس آبابا حرکت کند.

سفارت حبشه اعلام کرد ازاین موضوع‌اطلاعی ندارد‌که‌امپراتوربوسیله هواپیما ویا اتومبیل وارد پایتخت‌شده وهمچنین معلوم نیست هنگام ورودبا مخالفتی مواجه شده باشد.

اندکی قبل از ورود امپراتور گزارش رسید که‌اوضاع پایتخت بسرعت بصورت عادی بازمیگردد. به ٤۰نفر ازکسانی که‌درسفارت‌انگلستان‌متحصن شده بودند گفته شد که میتوانند بمنازل خودباز گردند.

محافل مطلع اظهار داشتند که امپراتور بدون جنك وباتشریفات‌کامل وارد پایتخت گردیده است.

گزارشهای رسیده به‌لندن حاکی از آنست‌که‌قبل ازبازگشت پیروزمندانه امپراتور به‌پایتخت شورشیان چهار نفر از وزرای درجه‌اول او را بضرب‌گلوله کشته‌اند. سپس باتوجه به‌شکست حتمی کودتا دوتن‌ازرهبران آن‌نیز خودکشی کرده‌اند.

گفته میشود که‌امپراتور پس‌ازورود باردیگر باقدرت کامل حکومت را در دست گرفته است.

تمام گزارشهائی که‌از کشور دور افتاده حبشه میرسد حاکی از یك خونریزی وحشتناك ودامنه‌دارمی‌باشد.

رادیو آدیس آبابا اظهار داشت که تمام اعضای خاندان سلطنت سالمندو خونریزی ونا امنی بطور کلی پایان یافته‌است.

بقرار اطلاع‌نیروهای وفادار به امپراتور مراکز شورشیان راباستفاده از آتش سنگین توپخانه و تانك وهمچنین حملات هوائی در هم شکسته‌اند.

در بازگشت پیروز مندانه خود امپراتور هیلاسلاسی ،شیرفاتح یهودا که ٦۸ سال از عمر او میگذرد فرزند ارشد خود آسفاواسن ولیعهد ٤٤ساله کشور را که علیه وی دست به‌کودتا زده بود از هرگونه اتهامی‌مبری‌دانست وگفت که‌شورشیان میخواستند ازنام وی استفاده کرده اورابا خود همراه سازند.

وی گفت من باور نمی‌کنم پسرم در چنین ماجرائی شرکت داشته‌باشد.

جنك های خیابانی لطمات قابل ملاحظه‌ای بشهر آدیس آباباوارد کرده است.

شورشیان ۱٦تن‌از مقامات‌عالیرتبه [illegible] ۱۰ کشته‌اند.

چند تن از سران انقلاب نیز کشته و یا اسیر شده‌اند. در میان اسرا یك ژنرال یاغی وجود دارد. از سرنوشت ژنرال مولگتابولی فرمانده نظامی شورشیان خبری در دست نیست.

یکی از مراکز مهم نبرد محله «ادوا» بوده در اینجا عده زیادی از نمایندگان شرکت کننده درسمینار سازمان ملل متحد شرکت داشتند که پس از وقوع جنك به تئاتر «هیلا سلاسی» فرار کرده و بسالن بزرك آن پناه آوردند.

اداره اطلاعات سفارت امریکا **هدف دو گلوله بزرك توپ قرار گرفت و بشدت آسیب دید .طبقات** چهارم و پنجم عمارت تقریبا نابود شد و طبقات پائین نیز هدف رگبار های مسلسل قرار گرفت و مشبك شد ، اما به هیچیك از اعضای‌اداره اطلاعات امریکا آسیبی نرسید.

**مقر عمارت سازمان ملل نیز هدف گلوله توپ تانك‌ها قرارگرفت وچند گلوله مستقیما در کریدورها منفجر شد.**

**جنك خیابانی از ساعت ۲صبح چهارشنبه تا ٤ بعداز ظهر شنبه سه ساعت قبل از مراجعت امپراطور ادامه داشت.**

شورشیان ابتدا تمام ارتباطات را قطع کردند. تمام نیرو های نظامی حبشه در پایتخت درخیابان ها به حرکت در آمده بودند.

باآنکه گزارش زیر هنوز تایید نشده معذالك گفته می شود که سرنوشت وزراء و مقامات عالیرتبه بشرح زیر است:

۱ـ وزیر دفاع ـ وزیر بازرگانی کفیل وزارت امور خارجه و معاون وزارت اطلاعات کشته شده‌اند.

۲ـ کمیسری که شورشیان برای امور پلیس انتخاب کرده‌بودند کشته شده و باحتمال قوی خود‌کشی کرده است.

۳ـ راس ایمرو سفیر سابق حبشه در هند و شوروی ـ فرمانده کل قوا در جنك حبشه و ایتالیا و رهبر شورشیان و نخست وزیرآنان کشته شده ویا توقیف گردیده‌است.

٤ـ وزیر کشور بشدت مجروح شده است.

۵ـ وزرای امور اجتماعی و دارائی ازهنگام وقوع انقلاب‌تاکنون درخارج از آدیس آبابا مخفی شده اند.

٦ـ وزیر امور خارجه فراری شده است.

۷ـ سر نوشت وزیر بهداری نا معلوم است.

۸ـ ولیعهد را همراه با عده‌ای از افسران د رخیابان ها دیده‌اند.

## خطرجنك داخلی درلائوس باقی است

بقیه از صفحه سوم

بیش‌از پانصد تن زخمی شده‌اند. اکنون از طرف امریکا و ویت‌نام‌جنوبی محمولات‌خواربار وپوشاك ودارو جهت مردم وینتیان می‌رسد.

در پایتخت سیام از پیروزی‌درخشان ژنرال فومی نوساوان ابرازخوشنودی میکنند.

عموم‌ناظرین‌متفقندکه‌زدو خوردهای‌غیر منظم در لائوس ادامه خواهدیافت اما اظهار اطمینان‌میشودکه‌باپیروزی‌سریع ژنرال فومی خطر توسعه جنك به‌سایر کشورهای آسیای جنوب شرقی ازمیان رفته است.

درپایتخت سیام میان‌محافل وابسته به‌پیمان «سیتو» شایع است که اعضاء پیمان درمورد سیاست‌خود درآسیای جنوب شرقی اختلاف نظردارند‌امریکا وسیام طرفدار عملیات جدی وخشن می‌باشند. ولی فرانسه وانگلیس از ملایمت جانبداری میکنند.

گروهی از سیاسیون‌میگویند سیتو برای بلوف در برابر متجاوز ایجاد شده امروز نیز اجرای این بلوف ضروری است .ناوگان هفتم امریکا اکنون آماده مداخله در برابرحمله کمونیستها به لائوس است.

# اختلافات آلمان وفرانسه برسر الجزایر

پاریس‌ـ۱۷ دسامبر‌ـاسوشیتدپرس‌ـ در شورای وزیران اتحادیه اتلانتیك شمالی اختلافات آلمان و فرانسه برسر رساندن تسلیحات به ملیون الجزایری مورد بحث دو کشور قرارگرفت.

فن برنتانو وزیر خارجه آلمان پیشنهاد کرد در جلو گیری از صدور سلاحهای قاچاق‌جهت ملیون الجزایر با کشتی های آلمانی‌کشور وی به فرانسه کمك کند.

مقامات آلمانی به فرانسوی ها گفتند یك موسسه سری فرانسوی بنام «دست سرخ» گروهی ازآلمان هارا به این اتهام می کشند و چند بار ناو های فرانسوی کشتی های آلمانی را بازرسی کرده‌اند.

فن برنتانو به کودومورویل گفته است آلمان بازرسی کشتی های‌خود را بیش از این تحمل نخواهد کرد ولی حاضر است با فرانسوی ها در جلوگیری از قاچاق اسلحه توسط کشتی های آلمانی همکاری کند.

وزیر خارجه آلمان گفت باید هیئتی از افسران دو کشور راه‌عملی این همکاری را مورد مطالعه قرار دهند.

## تخلیه سلاحهای روسی درمراکش

کازابلانکا ـ۱۷دسامبر ـ خبرگزاری فرانسه ـ تخلیه کشتی‌شوروی بنام شرکاسی که جمعه شب وارد بندر کازابلانکا (مراکش )شدامروز بعداز ظهر شروع شد.

شرکاسی ۷۰۰ تن سلاح وتجهیزات جنگی ازبندر ادسا حمل کرده‌است. پلیس مراکش از نزدیك شدن‌مردم به منطقه‌ای که کشتی لنگر انداخته جلو گیری‌میکند. تخلیه زیرنظر دولت مراکش می‌باشد.

کامیونهای ارتش مراکش سلاحها را ازکازابلانکا به‌رباط میبرند .هنوز معلوم نیست که‌این‌سلاحهابرای‌ارتش مراکش است‌یابرای ملیون الجزایر.

## آگهی های تسلیت

**سرکار سروان ساعت ساز**

بانهایت تاسف درگذشت پدرعزیزتان را تسلیت‌عرض نموده آمرزش روح‌آنمرحوم وسلامتی وبقای وجودجنابعالی و خاندان محترمتان را خواستاریم.

**حسین‌رادمهر ـ جلال‌میر ـ حیدرآقاجانی ـ محمدنامدار**

آـ ۳۱٤۷۵

درگذشت مرحوم خان‌بابا مستشاری را از طرف خود و کلیه کارکنان کارخانه قند کرج بخاندان محترم مستشاری بخصوص جناب آقای مهندس مجید مستشاری تسلیت عرض سلامتی وسعادت بازماندگان آن مرحوم را مسئلت دارم.

**نماینده کارگران کارخانه قند کرج ـ سرتیپ‌زاده**

مصیبت وارده بخانواده های شهرستانی و رقابی را تسلیت عرض نموده بقای عمر و سلامت آنخاندان محترم راازخداوند متعال خواستاریم.

**محمود رجبی ـ امیر رجبی ـ شاهپور شایسته ـ علی‌رجبی ـ اکبر رجبی**

آـ ۳۵۲۲۸

**سرکار سرهنك مهندس ایگانی**

افسران و درجه داران وکارمندان وافزار مندان کارخانجات مهماتسازی مصیبت وارده رابجنابعالی تسلیت میگویند.

**کارخانجات مهماتسازی ارتش** آـ ۳۱۳۹۷

**سرکار سرگرد شهرستانی ریاست محترم کلانتری۲**

یاران دبیرستانی مصیبت وارده رابجنابعالی تسلیت میگویند.

**دبیریاران دبیرستانی ـ غلامرضا کامیاب**

**آقای مهندس امیر ایمن سپاهی**

بانهایت تاسف و تاثر درگذشت پدر بزرگوارت راتسلیت گفته خود را شریك و همدرد آن فامیل محترم میدانم.

**خرمشهر کلانتر بخش ۲ ستوان یکم حسین‌موحد**

مصیبت وارده را بمناسبت درگذشت مرحوم آقای‌حاج محمد علی برکت به بازماندگان و خانواده های محترم‌آنمرحوم مخصوصا خانم سکینه برکت تسلیت عرض مینمائیم.

**علی ساعی ـعلیمحمد رجائی ـ حسین معیری ـ طاهری بروجنی ـمحمود ابراهیم پور ـ عباس ذوالقدر ـ اصغر سوهانکی ـ حسین امین هادی ـ اسمعیل چراغی ـ مراد پیرنیائی ـ انوشیروان نظیری**

آـ ۳۱۳۸۳

**استاد محترم جناب آقای مهندس یوسف شیروانی**

مصیبت وارده را بجنابعالی و آن خانواده محترم‌تسلیت عرض نموده سعادت وبقای آن خانواده را از خداوند متعال خواستاریم.

**بهمن صدقی ـ فریدون رکنیان ـظفری** آـ ۳۱۳٤۷

**ایرج عزیز** ـ مصیبت وارده را به تو وخانواده محترم شهرستانی تسلیت گفته امید است ما را نیز در غم خود شریك بدانی.

**دانشجویان سال اول دانشکده کشاورزی کرج**

**جناب آقای تورج شهرستانی**

با قلبی آکنده از تاثر مصیبت وارده را بجنابعالی و خانواده تسلیت عرض مینمائیم.

**دانش آموزان ششم ریاضی ۲ دبیرستان شماره ۳ هدف**

**سرکار سروان هوشنك ساعتساز**

بانهایت تاسف مصیبت وارده را به‌آن دوست عزیز تسلیت عرض نموده بقاء و عزت آن خانواده محترم را از خداوند متعال خواستارم.

آـ ۳۱۳۲۱ **سروان جهانگیر اسکندری**

**جناب آقای سعیدی فیروزآبادی**

مصیبت وارده را به آنجناب وخانواده محترمتان‌تسلیت میگویم.

آـ ۳۱۲۹۵ **مهندس تیزهوش**

باکمال تاسف فوت مرحوم شهرستانی اخوی گرام‌آقای سید محسن شهرستانی دبیر فقه دبیرستان البرز را بایشان وعموم خانواده محترم شهرستانی تسلیت عرض‌نموده‌سلامتی آن‌خانواده معظم را خواستار میباشیم.

آـ ۳۱۳۰۱ **کارکنان دبیرستان البرز**

دبیران و کارمندان دانشسرای تهران مصیبت وارده‌را بجناب آقای حسین فیروز معاون محترم دانشسرا و جناب آقای سعیدی فیروزآبادی مدیر کل مالی شهرداری تسلیت عرض مینمایند.

آـ ۳۱۲۹۳ **عباس وفائی**

افسران و درجه داران وافراد هنك ژاندارمری سمنان درگذشت نابهنگام جوان دانشمند جلیل انوار فرزندمرحوم حجت‌الاسلام حاج مدرس انوار مجتهد شیرازی را به سرکار سرهنك منوچهر وقار وخاندان آن مرحوم تسلیت عرض‌نموده طول عمر و بقاء بازماندگان آن مرحوم را از درگاه ایزد متعال مسئلت دارند.

**فرمانده هنك ژاندارمری سمنان ـ سرهنك کاوسی**

**آقای مهندس امیرایمن سپاهی**

درگذشت پدر بزرگوارت را بانهایت تاسف تسلیت گفته بقاء وسلامت آن فامیل محترم را خواستارم.

آـ ۳۵۱۸۸ **خرم شهر ـ حبیب عبیدی**

گروه فرهنگی هدف درگذشت همکار عزیز خود آقای دکتر رضا محدث را بفامیل محترم آنمرحوم تسلیت عرض نموده وسلامتی آنان را از خداوند متعال مسئلت می‌نماید.

آـ ۳۵۱۸٤ **هیأت مدیره گروه**

**دوست عزیز آقای رضا عظیمی**

باکمال تاسف و تاثر درگذشت جانگداز ونابهنگام‌برادر عزیزتان را که از جوانان نیك وورزش دوست و ورزشکار بوده است صمیمانه بشما وخاندان ارجمند عظیمی تسلیت عرض نموده بقای عمر وسعادت‌شماراازخداوندبزرك‌خواهانیم

**دانشجویان سال چهارم راه وساختمان دانشکده فنی**

**دانشمند محترم جناب آقای شهرستانی**

عموم دانش آموزان کلاس دوم ۱۲ دبیرستان البرز مصیبت وارده را بجنابعالی تسلیت عرض میکنند.

آـ ۳۱۳۵۱ **بهرام یاسی ـبیژن نوریان ـامیرهمایون**

**رضای عزیز** : امیدواریم که تاثرات و تالمان قلبی ما را پذیرفته ما را در غم خود شریك وسهیم بدانی.

**شیروانی ـ بابازاده ـزندیزدانی ـایرانی ـصفاپور ـ آرکین** آـ ۳۱۳٦۵

**جناب آقای دکتر آژیر**

مصیبت مولمه را حضور عالی تسلیت عرض نموده‌خود را در این غم بزرك شریك و سهیم میداند.

آـ ۳۱۳۵۳ **دکترامان‌اله رفوآه**

آشبرتون کالج نیوتان آبوت انگلستان

## مدرسه شبانه روزی برای پسران ۱۲ تا ۱۸ سال

آمادگی برای دانشگاه ومدارس فنی

بنشانی زیرمکاتبه فرمائید :

ASHBURTON COLLEGE NEWTON ABBOT ENGLAND

۱ـ٦ آـ ۳۵۱۷۰

نوشته: ماکس کلو
ترجمه: م. تاراجی

# در لائوس: شمشیرها رایگان میدهند.

این چتربازان بدنی نحیف و چشمانی زرد رنگ و خطوطی بر چهره دارند سروان کونگ له شخصا بین نفرات پاتت لائو سلاح پخش کرد. حتی خود سروان جوان پادگان کوچکی درویتیان‌بوجود آورد تا حفظ جان نمایندگان پاتت لائو راکه برای مذاکره با او از سام‌نوآ به پایتخت آمده بودند تضمین کند.

در تمام ماجراهای اخیر لائوس پاتت لائوها خیلی ماهرانه بازی کردند آنها خیلی زود درک کردند که مردی مانند سروان کونگ له چگونه میتواند برای آنها مفید واقع شود.

کینیم فوسناوزیر سابق اطلاعات حکومت‌پرنس‌فوماکه‌اینک خودرا نخست وزیر لائوس میداند واسطه بین پاتت لائوها وسروان گونگله و یاران او میباشند کینیم صاحب مغازه بزرگی است که دریکی از خیابانهای بزرگ شهر وینتیان قرار دارد.

در مغازه او همه چیز از تفنگ شکاری تا پوشاک فروخته می شود. در سالنی که زنان، مردان و کودکان باسگهای خودبرای خرید اجتماع میکنند، سیاست لائوس توسط کینیم‌و کونگله‌تعیین میشود. سروان کونگ له دوبار در روز باین مغازه سرکشی‌میکند ودر حالیکه روی یک صندلی راحتی دراز میکشد باکینیم که در برابر او نشسته است به گفتگو میپردازد.

## کشور شاهزادگان

اینک باید دید چرا کونگله‌باین زودی کاملا تحت نفوذ کمونیستها قرار گرفت؟

کمونیستها زودتر از سایر دستجات بکمک اوشتافتند. کسانیکه خوب لائوس را میشناسند برای پدیده جدیدی که در آن کشور روی دهد اهمیت زیادی قائل میشوند. لائوس هنوز یک کشور نیمه فئودال است که بموجب سنن قبلی‌قدرت بین چند خانواده بزرگ تقسیم گردیده. این سنت آنقدر درلائوس قوی است که حتی کمونیستها یکنفر شاهزاده را در راس خود قرار دادند.

سروان کونگله ضربه جدی‌باین سنن و سیستم کنونی، وارد آورد.

برای اولین‌بار مردی از تاریکی برخاست و با پشتیبانی یک جنبش قوی ملی موفق شد قدرت را در دست بگیرد و قانون خود را به آریستو کراتها تحمیل کند. نکته‌ای‌که تاکنون درتاریخ لائوس دیده نشده است اینست‌که در فردای کودتا سروان کونگله موفق شد یک‌جماعت پنجهزار نفری را به تظاهرات بکشاند مردم در وینتیان برای اولین بار فریاد میزدند «مرگ بر سرمایه داران» «مرگ بر رژیم فاسد و منحط» و غیره معمولا در تظاهراتی که دولت براه میانداخت بیش از یک هزار نفر که همگی از کارمندان دولت وخانواده وکودکان آنها بودند شرکت نداشتند.

ولی این بار تظاهر کنندگان بمیل خود در تظاهرات شرکت کرده بودند.

شاید برای اولین بار بودکه آنها احساس میکردند در زندگی سیاسی کشور خود شرکت میکنند.

احتمال دارد که سروان کونگله بین نیروهای پاتت لائوو رژیم شاهزادگان نیروی سومی بوجود آورد.

وضع لائوس در حال حاضر چگونه است؟

چه حوادثی بعدا روی خواهد داد؟ هیچ‌یک از کارشناسان امور لائوس حاضر نیستند در اینمورد پیش‌بینی کنند.

معذلک اکثر ناظرین امور از جمله آمریکائیها روی یک نقطه وحدت نظر دارند.

دردست گرفتن قدرت توسط کمونیستها نزدیک است، فقط بستگی بمسئله زمان دارد.

آشوب و کشمکش که سه‌ماه است در لائوس حکمفرما است به کمونیستها کمک میکند.

چندی قبل یکی از دیپلمات ها گفت «بیمار در بستر مرگ‌است ولی هنوز از خود دفاع میکند اما آنچه که محقق است اینست که مرگ او نزدیک است..

پایان

## نهرو پیشنهادکرد کمیسیون نظارت لائوس احضار شود.

لندن ـ ۱۷ دسامبر ـ خبرگزاری فرانسه ـ دروزارت امور خارجه انگلیس اعلام شد که‌جواهرلعل نهرو نخست‌وزیر هندوستان طی‌یادداشتی از دولت انگلیس تقاضا کرده که کمیسیون کنترل بین المللی در لائوس را احضار کند.

ریاست این کمیسیون با نماینده هند و اعضای آن عبارتند از کانادا و لهستان.

این کمیسیون بعد از کنفرانس ژنو «سال ۱۹۵٤ تشکیل گردید ودر ۱۹۵۸ بدستور دولت لائوس فعالیت خودرا متوقف کرده‌بود. در وزارت خارجه انگلیس گفته میشود که دولت انگلیس هم یاد داشت مشابهی برای دولت شوروی فرستاده است ناظران سیاسی معتقدند که لرد هیوم وزیر خارجه انگلیس این مسئله را با همکاران فرانسوی و امریکائی خود مورد مذاکره قرار خواهد داد.

## اعتصاب وسیع پزشگان ژاپن

توکیو ـ آسوشیتدپرس ـ ۱۷ دسامبر پزشکان، پزشگیاران وپرستاران ۷۰ بیمارستان درسراسر ژاپن‌برای پنجمین بار ازنیمه‌سپتامبر تاکنون بخاطر بالابردن دستمزد وبهبود شرایط کار دست باعتصاب زدند. براثر این اعتصاب که ۷۰ بیمارستان راتعطیل کرده کار در ۹۰ بیمارستان ودرمانگاه دیگر نیز به‌صورت نیمه فلج‌درآمده است.

یک سوم بیمارستانهائی که‌براثر اعتصاب تعطیل شده‌اند وابسته به صلیب سرخ هستند در بیمارستان‌هائی که تعطیل شده گروههای پزشکی کوچکی برای مواقع ضرورت آماده‌هستند ولی‌خوشبختانه تابعداز ظهر امروز اعتصاب موجب هیچگونه حادثه سوئی نشده است

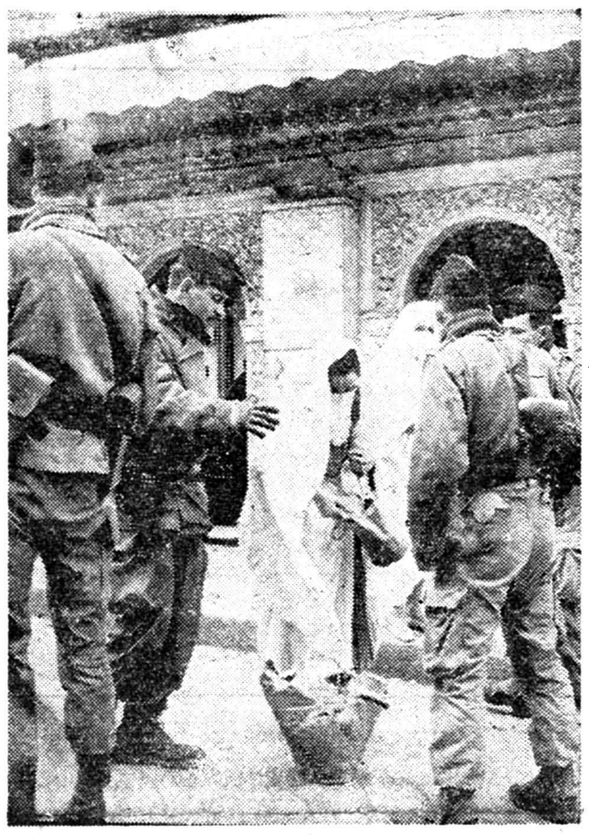

درحوادث اخیر الجزایر نیروهای انتظامی رفت‌وآمد در خیابان‌هارا بشدت کنترل میکردند.
این عکس نظامیان فرانسه رادرحال بازرسی پروانه‌عبور دونفر اززنان مسلمان نشان میدهد.
خبرگزاری‌فرانسه

## کاسترو دست‌به‌تصفیه میزند

### نخست‌وزیر کوبا صریحا گفت هرکس ضدکمونیست باشد ضد انقلابی است

**هاوانا ـ ۱۷ دسامبر ـ خبرگزاری فرانسه ـ فیدل کاسترو نخست‌وزیر کوبا بعداز روی کارآمدن خود برای اولین‌بار اعلام کرد:**

انقلابی بودن وضد کمونیست بودن دوامر متضاد بوده و بعقیده‌ما کسانی که باکمونیسم مخالفت می کنند باانقلاب هم مخالفند «کاسترو دراین نطق اشاره بنامه‌ای کرده بود که یکی از اسقف های کوبا در ۳ دسامبر برای او نوشته و طی آن از پیشرفت کمونیسم درکوبا اظهار نگرانی کرده بود. وی در نطق‌خود گفت که کلیسا که‌اکنون درامور سیاسی این همه رویه تحریک آمیز درپیش گرفته در برابر جنایات و دیکتاتوری رژیم باتیستا سکوت اختیار کرده بود.

**ادامه مبارزه**

فیدل کاسترو سپس گفت که کمونیستها بعداز پیروزی انقلاب بردباری خودرا کاملا حفظ کرده و هیچگونه حمله‌ای به روحانیون نکرده‌اند واین کاتولیک‌ها هستند که مرتکب انواع جنایت وتروریسم گردیده‌اند.

وی سپس افزود که مبارزه‌هنوز ادامه دارد و مادشمنان خودرابخوبی میشناسیم وتضمین میدهیم که‌آزادی رادرکشور حفظ کنیم ولی هرگز به‌کلیسا امکان نخواهیم داد که‌به دروغ پردازی های خود ادامه دهد.

وی سپس گفت که بزودی‌تصفیه‌ای درکشور بعمل آمده و قوه قضائیه بدست مردم سپرده خواهد شد.

کاسترو درپایان سخنرانی خودکه سه‌ساعت ونیم طول کشید گفت تعیین محلی برای بازی اطفال همانطور که ضد انقلابیون‌میگویند برای جداکردن آنها از مادران‌خود نبوده بلکه بمنظور سبک کردن رنج زنان کارگر صورت گرفته است.

## تصادم هواپیما وتراموا

مونیخ ـ ۱۷ دسامبر ـ خبرگزاری فرانسه امروزیک هواپیمای‌دوموتوره امریکائی از نوع «کانور» دوست در مرکز شهر مونیخ و همزمان باموقعی که مردم بمناسبت نزدیک شدن عید نوئل سرگرم خرید و فروش بودند ابتدابابرج کلیسای سن‌پل‌و سپس‌با تراموای شهر تصادم کرد در اثر این تصادم تا آنجا که گزارش پلیس حاکیست بیش‌از پنجاه تن‌ازمسافران و کارکنان هواپیما درگذشته اند.

بنای کلیسا کاملا خراب و بلا ـ استفاده گردیده و گروهی ازمسافران تراموا نیز کشته شده اند.


امشب درسینماهای **پارک** وبرنامه افتتاحیه **ونوس**

**همه ازیک‌قماشیم**

**«دوبله بفارسی»**

باشرکت: شمی‌کاپور ـ نالنی‌جیوانت ـ آمیتا ـ پران

**سیمان**

**اخوان آروری فروشنده انواع سیمان**

سیمان خریداری شمارا دراسرع وقت درمحل شما تحویل‌میدهد
مرکز ـ میدان خیام مقابل ایستگاه آرامگاه تلفن ۵۲۸۲۲ ـ ۵۳۷۸۶
شعبه ـ خیابان شوش جنب فروشگاه مرکزی سیمان دولتی ـ بنگاه آروری تلفن ۵۰۶۹۸
۴ـ۱ آ ـ ۳۵۰۷۸

**مولن‌روژ کریستال برلیان اسکار زهره**

از صبح سه‌شنبه

**یول براینر**

**چارلتون هستون**

در این فیلم برای اولین بار **یول براینر** را با موسبیل خواهید دید

**بوکانیر**

دزدان دریائی

ویستاویژن رنگی

دوبله بفارسی

در استودیو مولن ژوژ

کمپانی پاراموونت پس‌ازموفقیت فیلمهای عظیم جنگ‌وصلح و ده‌فرمان اینک آخرین یادگار نابغه‌سینما سیسیل ب دومیل **بوکانیر** را تقدیم میکند

بعلت طولانی بودن فیلم شروع سانسها بشرح زیراست که خواهش داریم یادداشت‌کنید

مولن‌روژ ۱۰ونیم صبح ـ ۲ونیم ـ ٤وسه ربع ـ۷ـ ۹ ویک ربع بعدازظهر
کریستال ۱۰ ونیم صبح ـ ۲ ونیم ـ ٤ ونیم ـ ٦ وسه ربع ـ۹ بعدازظهر
برلیان ۱۰ صبح ـ۲ـ٤ـ٦ ویک ربع ـ ۸ ونیم بعدازظهر
اسکار ۹ونیم صبح ـ ۱ونیم ـ ۳ وسه ربع ـ٦ـ ۸ ویک ربع بعدازظهر
زهره ۹ـ۱۱ وربع صبح ـ۱ ونیم ۳ونیم ـ ۵وسه ربع ـ۸ بعدازظهر.

# انتقاد

اقدس افشار شیرازی

## دوخبر

دوشب قبل خبری با حروف درشت در وسط صفحه اول روزنامه اطلاعات بچشم میخورد که توجه مرا بیش از هر مطلب و موضوع دیگر ، بخودجلب نمود . خبر مذکور بدینقرار بود :

بیست‌روز پیش پاتریکا مانندتمام دخترهائی که عروس میشوند در روز عروسی خود بسیار شاد و پر از هیجان بنظر میرسید اما شوهر جوانش «بریان گروتون» بی‌اندازه مغموم بود ، زیرا میدانست که چند روز پس از عروسی زن جوانش از سرطان خواهد مرد.

مرد جوان ماهیابامیدبهبود نامزدش، انتظار کشید تا آنکه پزشکان ناو خبر دادند که نامزدش ،بیست روز دیگر خواهد مرد ونباید امیدی داشته باشد .

مرد جوان برای آنکه نامزدش آخرین روزهای خود را به شادی بگذراند بیدرنگ بااجازه‌اسقف کانتربوری‌مراسم عروسی را بر بالین بیمار سرطانی برپا کرد، دختر که از مرض سرطان خود هیچگونه اطلاعی نداشت ، از این‌اقدام شوهرش سخت شادمان بنظرمیرسید.

شوهر پس از مرگ همسر جوانش گفت پاتریکا از شنیدن خبرازدواج‌ما سخت متعجب شد اما هیچگونه ظنی نبرد ، هرگز قیافه شاد اورا فراموش نخواهم کرد ،ولی هیچکس نمیداند برای ما چه اندازه دشوار بود که خود را بهمان شادمانی نشان‌دهیم .

واما یك خبر از مردم خودمان ...

چندی پیش عده‌ای‌ازخانمهای‌همکارانم ضمن بازدید از یك بیمارستان دولتی به‌بانوی افلیج‌بیماری برمیخورند که روحیهٔ‌بسیار بدوخراب‌وما یوسی‌داشت‌این بانوان برای دلجوئی و بهبود وضع نا امید وار ضمن احوالپرسی علت اینهمه یاس و ناراحتی را سئوال میکنند . بانوی بیمار میگوید :

خانم ، ده سال با شوهرم ، زندگی کردم . جوانی و زیبائی خود را در کشمکش بامشکلات‌وسختی‌های زندگی خردکردم و ازدستدادم . برای او سه بچهٔ قدو نیم قد مثل دسته گل بوجود آوردم‌وبرای استراحت وآسایش شوهر و فرزندان از بذل جان و مال و هرگونه فداکاری وازخود گذشتگی دریغ نکردم تا اینکه ، دست تصادف و اتفاق و بخت بد بسراغم آمد، یکشب پس از کار زیاد و خستگی مفرط‌روزانه برختخواب رفتم ، اما صبح ، صبح که خواستم از جا برخیزم و ناشتائی شوهر و فرزندانم را آماده کنم ، قدرت و توانائی حرکت از من سلب شده بود وباکمال تاسف دیدم فلج‌شده‌ام .

شوهرم‌پس از کوشش‌ودوندگی مرا به یکی از بیمارستانهای دولتی روانه کرد و فردای آنروز برای خوشحالی ومسرت یك زن بیمار و افلیج وغمزده هدیه بسیار گرانبهاوارزنده‌ای ،توسط پرستار بیمارستان برایم فرستاد و میدانید آن تحفه چه‌بود -آن پاکت محتوی طلاقنامهٔ من بود او دیگربدیدن من نیامد ،حتی‌ازملاقات جگرگوشگانم بامن نیز بیرحمانه ممانعت کرد همه بیماران و پرستاران از این همه شقاوت و قساوت ، اشك حسرت بریخت تیره من میریزند ،ولی این‌همه‌ابرازهمدردی ودلجوئی نمیتواند ذره‌ای قلب شکسته‌و روح افسرده مرا تسلی و امیدوار سازد .

این دو خبر ، هرانسان حساس و هر آدم شرافتمندی را تکان میدهد - یکی معرف‌انسانی است که به‌کمال انسانیت رسیده و از عالیترین صفات و سجایای اخلاقی و انسانی بهره‌مند می‌باشد و دیگری نمودار مردی است که‌درپست‌ترین درجات حیوانی ورذالت بسربرده و بوئی از بشریت و گذشت وفداکاری ووظیفه نبرده‌است .

یکی‌برای‌خوشحال کردن یك‌موجود که در آستانه مرگ و نابودی است ، از خود گذشتگی و فداکاری میکندوبه ازدواج بایك بیمار محتضر تن‌درمیدهد و راضی است که چهرهٔ او را در موقع استقبال از دژخیم مرگ خوش و خرم و شادمان دیده‌است .

ولی آن دیگری پای بر بدیهی‌ترین وظیفهٔ انسانی و اخلاقی و اجتماعی و قانونی گذارده و با صدور یك طلاقنامه خود را از زیر هر نوع دین ووظیفه‌ای رها ساخته و آن زن بیمار افلیج ناامید را بدست حوادث میسپرد .

وبدین طریق مانند یك سوداگر با او رفتار میکندواورا مانند مال‌التجاره فاسدی بدور میاندازد و بزبان حال میگوید که تو دیگر در معرض بیماری فاسد شده‌ای و باید از کانون گرم خانواده دورشوی .

من از شنیدن این ماجرابیادداستان معروف‌وتاریخی زنجیرعدالت‌انوشیروان افتادم ،که حتما شما نیز شرح آن و چگونگی آنرا در کتب و داستانها خوانده‌اید .

نمیدانم چرا، شباهت عجیبی بین سرنوشت پاره‌ای زنان و بانوان‌ایرانی وآن خرگر فرتوت یافتم ، تا شما چه عقیده‌ای داشته‌باشید .

## کفتگوی هفته

### حفر چاه

آقای قاضی سید قادربخش می نویسد با آنکه شکایات متعددی اهالی داور پناه از قراء زاهدان درخصوص حفرچاه جهت‌شرب ساکنین‌نموده‌اند و اخیرا بسیاری از قراء منطقه سراوان از چاههای جدید الاحداث استفاده میبرند متاسفانه نسبت به تقاضای مشروع سکنه داور پناه اقدامی بعمل نیآمده تقاضا میشود برای‌حفر چاه در این حوزه اقدام سریع معمول گردد .

### تقاضای رسیدگی

آقای محسن عطائی مقیم خرمدره مینویسد چند ماه است رسیدگی به پرونده کیفری مورخ ۳۹٫۷٫۳ که در دادگاه بخش ابهر مطرح میباشد معوق مانده با آنکه دلائل کافی در پرونده موجود است خطاکاران کیفر ندیده‌اند تقاضای رسیدگی و بذل توجه‌دارم.

### ادعای بی مدرك

آقای‌حسن فردوس مدیرکتابفروشی فردوسی تبریز مینویسد اخیرا برای وصول‌طلب خود بشخصی که‌تصادفا مامور حل اینگونه اختلافات میباشد مراجعه کردم متاسفانه بجای‌پرداخت دین خود ادعای خلاف حقیقت و فاقد مدرکی نمود که مرا بیشتر ناراحت ساخت شایسته است توجه داشته باشند که ادعای اینگونه اشخاص بدون داشتن مدرك در هیچ مرجعی قابل قبول نخواهد بود .

### خط ۲۹

آقای سید رضا هاشمی مینویسد برای بهبود خط اتوبوسرانی ۲۹ با تغییراتی که اخیرا داده‌اند از جمله مسیر خط آریانا را عوض کرده‌اند بیشتر موجبات ناراحتی‌ومعطلی‌مسافرین را فراهم ساخته‌اندخوبست شرکت‌واحد بازرسهائی برای تحقیق اعزام دارد تا از توقف مسافرین در صف کاسته‌شود.

### پرداخت اقساط بانك

آقای محسن رازقی مینویسد در شعبه برق بانك رهنی اوایل برج که بدهکاران اقساط ماهیانه خود را میپردازند ازدحام عجیبی میشود که هر مشتری حد اقل چهل دقیقه باید در صف منتظر بماند بهتر است در این مواقع کارمندان صدور برگ دریافت‌اضافه کنندو وسایل‌ساده‌ای فراهم سازند که از اتلاف وقت مشتریان جلوگیری و رضایت آنها فراهم شود .

### ساختمان دانشجویان

آقای عیسی حالتی‌ازطرف‌دانشجویان ساکن امیر آباد مینویسد ساختمانی که برای‌دانشجویان‌بی‌بضاعت‌شهرستانی ساخته شده بعلت آنکه در یك سالن بزرك چندین اطاق کوچك با دیواره های کوتاه ایجاد شده بطوریکه‌کوچك ترین صدا در تمام اطاقهای مجاور منعکس میگردد شایسته است دراین خصوص رفع نقص و چاره اندیشی شود .

### دوچرخه سواران

آقای بیوی مینویسد بعضی از دوچرخه سواران در معابر از جهت مخالف حرکت میکنند و در پیاده‌رو ها میرانند و یادوترکه سوارمیشوند شایسته است اداره رانندگی برای جلوگیری‌از اینگونه تخلفات‌مقررات شدیدی وضع نماید و جدا مراقبت نماید تا با اخذ جریمه گزاف از مزاحمت این‌اشخاص جلوگیری‌شود

### ایستگاه نکاء

تجار و ساکنین نکاء از راه‌آهن دولتی ایران تقاضا دارند قطار سریع‌السیر شمال در نکاء که‌ازلحاظ اهمیت وتجارت‌و تولیدمحصولات‌پنبه-پشم-گندم -جو -کنجد و چوب حائزاهمیت می‌باشد توقف داشته باشد تا اهالی‌که اکثرا در رفت و آمد هستند درایستگاه نکاء سوار و پیاده شوند .

### بانك کشاورزی

از فیروز کوه مینویسند بطوریکه شایع است بانك کشاورزی در صدد انحلال شعبه بانك در فیروز کوه میباشد چون‌اکثریت اهالی اینمنطقه چهل هزار نفری از طریق کشاورزی و دام پروری اعاشه مینمایند و وجود شعبه بانك در مواقع لزوم گره از کار آنها میگشود تقاضا میشود از انحلال شعبه مزبور خودداری و انصراف خاطر حاصل شود .

### مزایای فرهنگیان

از گنبد تلگراف میکنند دوسال از تصویب پرداخت صدی شصت‌مزایای کارمندان میگذرد کلیه کارمندان ادارات دولتی گنبد کاوس از این‌مزایا استفاده مینمایند ولی تاکنون فقط یك چهارم آن حواله گردیده فرهنگیان‌گنبد تقاضا دارند نسبت به پرداخت بقیه مزایا اقدام مقتضی مبذول گردد .

### در قراء ورامین

آقای خدایار بخشی مینویسد در قراء ورامین بعلت موجود نبودن علوفه الاغها را در صحرا رها نموده‌اند که چون قوت آنها تامین نمیشود این حیوانات زبان بسته بحال فلاکت باری دچاراند درپلشت ورامین اصطبلی‌که گنجایش صد راس الاغ را دارد در اختیار مردم خیرمیگذارم تاباتهیه و تامین علوفه آنها از این حیوانات نگاهداری شود .

## هوای خواب‌آور

پس از مطالعاتی که عده‌ای از دانشمندان روی خواب بعمل آوردند. باین نتیجه رسیدند که هوائی که دارای حرارت بین ۵۵ تا ۶۵ درجه سانتیگراد می‌باشد ، خواب آوراست‌و چنانچه انسان در معرض چنین‌حرارتی قرارگیرد فوری بخواب میرود.

## فرصت‌کم است

کنت‌مور هنرپیشه سینما اعلام کرده است به اولین فردی که به کره ماه قدم بگذارد جایزه هنگفتی خواهد داد.

جایزه اولین مسافر کره‌ماه۲۵۰۰۰ لیره انگلیسی معادل ۶ میلیون ریال می‌باشد و به نخستین فردی که به‌کره ماه‌مسافرت نماید تعلق خواهد گرفت ولی هنرپیشه مزبور برای دریافت این جایزه شرطی هم تعیین کرده و اضافه نموده‌است که این‌جایزه در صورتی پرداخت میشود که مسافرت قبل از پایان سال ۱۹۶۰ صورت گیرد و با این ترتیب فرصت آنهائی که آرزوی دریافت چنین پول هنگفتی‌رادارند خیلی کم است ... فقط پانزده روز !!

## مسافرت طولانی

کارشناسان راهنمائی و رانندگی آمریکا پس از مدتها مطالعه باین‌نتیجه رسیده‌اندکه‌در هر روز بیش از سیصد تا چهارصد میل نباید رانندگی کرد و این در صورتی است که راننده به رانندگی طولانی عادت داشته باشد و جاده هم خوب باشد در غیر این صورت متوسط رانندگی در یکروز از این میزان هم باید کمتر تعیین گردد.

کارشناسان مزبور ضمنا توصیه میکنند که در مسافرت های طولانی‌بعد از دو سه ساعت رانندگی ماشین را نگهدارید و راه بروید تا پاها وسایر عضلات شما استراحت کند وایجاددرد و ناراحتی ننماید .

## درخت کهن

در جنوب افریقا درخت قطوری وجود دارد عمرآن بیش‌از ۲۰۰۰ سال می‌باشد ومحیط تنه‌درخت مزبور ۶۵پا میباشد و به‌تنه آن آثارکنده‌شده‌ای وجود دارد که قدمت آنرا نشان میدهد . جالب اینکه این‌درخت‌دارای میوه‌ای خوراکی است که‌بزبان‌محلی آنرا «نان میمون »میگویند . . .

## شهاب آسمانی

دانشمندان حساب کرده‌اند که‌بطور متوسط هرروز یکصد شهاب نورانی بزمین اصابت میکند که‌هریك از آنها یکصد میلیون ولت یکهزار تا ۳۴۰٫۰۰۰ کنتر برق‌دارد .

## دوازده بچه

خانم نرما رابینسون از اهالی انگلیس جشن دومین سال تولد یازدهمین بچه خودرابرپاکرد!!نامبرده ۳۴سال دارد و یکماه دیگردوازدهمین فرزند اومتولد خواهدشد . بزرگترین بچه‌خانم رابینسون سیزده سال دارد وپس‌از ازدواج مرتبا سالی‌یکبار بچه‌بدنیا آورده است .

خانم رابینسون بخبرنگاران گفت باخوشحالی والتهاب انتظاردوازدهمین فرزند خودرادارد.شوهرخانم‌رابینسون کارگر ساختمان است وخانواده‌مزبور خدمتکار ندارند معهذا مادر دوزاده فرزند میگوید تاکنون اتفاق نیفتاده است برای خرید مایحتاج خانه‌شخصا بمغازه‌ای‌مراجعه نماید بلکه همه‌این کارها رابچه‌هاانجام میدهند و درسایر امورخانه نیز بچه‌ها به‌مادر کمك‌میکنند وبهمین جهت‌است که‌خانم رابینسون از ورود بچه دوازدهمی که‌در زانویه متولد خواهد شد نه‌تنها نگرانی‌ندارد بلکه کاملا خوشحال می‌باشد .

## نجات یك شهر

ازچندی قبل مقامات شهر مکزیکو متوجه شدند که‌شهر بتدریج وسالیانه درحدود ۱۶ اینچ فرومیرود .اولین علامت فرورفتن شهر باشکاف‌دیوار یك‌عمارت ظاهر شد وپس‌از آن علائم دیگر آشکار ساخت که شهرمکزیکو یکی‌از جدیدترین شهرهای دنیا رفته رفته پائین میرود .پس‌از بررسی و مطالعه کامل معلوم شدعلت فرو رفتن شهراستفاده از آبهائی است که زیر شهرجریان دارد و چاره منحصر بفرد این‌بود که‌استفاده ازچاههای‌داخل شهر که تعداد آن‌به ۲۱۰۰چاه‌میرسید ممنوع گردد وآب موردنیاز مردم شهر ازمحل دیگری تامین میشود .

برای اجرای این طرح کوشش‌خستگی ناپذیری‌آغاز گشت ومتدرجا چاههای آب داخل شهر متروك واز فاصله ۶۰ کیلومتری برای تامین شهر لوله کشی شد . اکنون هردقیقه ۱۳۲۰۰۰ گالن آب‌برای مصرف شهر ازخارج بطرف شهر جریان دارد .باین ترتیب فرورفتن شهر متوقف شد ومکزیکو نجات یافت .

## جدول

### کلمات متقاطع شماره ۱۶۹۵

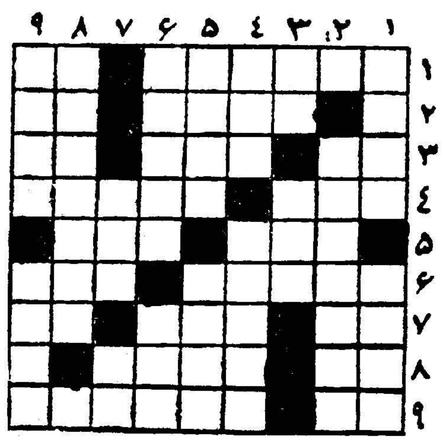

**افقی :**
۱ـ یك درجه تلخ تر از بخشش- برای دشمنان پر دروغ‌تر میپزند ۲ـ در دسته های سابق‌توی دیگش‌می گذاشتند ـ حرف نفی ۳ـ آدم پی‌با ! ـ سالهادر کنج مدرسه بجان عمرو می‌افتاد ـ آنطرف ـ کاسب بازاربشکستن عده‌ای نان میخورند ـ بااجازه۵ـ عددی‌است٤ـاز بریدن‌آن هم سرخود بیشتر رغبت نشان میدهد تاااین ! ٦ـاز بقولات ـ از بین بردن ۷ـ از پولهای خارجی ـبرای حیوان دست آموز می‌کشند ـ اندوه ۸ـ گاهی معنی غیرت هم میدهد ـ سرزمینها ۹ـ همین چندروزه از راه میرسد ـبام پیمای دیوار پناه .

**عمودی :** ۱ـ آش‌مطلوب‌یزدی ـ یکی از معروفترین کاشفین قطب ۲ـ درمدح آن نیز فیلسوف هلندی کتاب چالبی دارد ۳ـ تخت‌بی‌پایه ـ از مکتشفات ادیسون ٤ـ برپشت خمیده می‌نشینند ـ از کشورهای اروپائی ۵ـ دردناك ـ یکی از کارخانهای فیلم‌برداری اروپا ٦ـ مرکز توزیع میوه در شهر ـ اسکناس چرمی ۷ـ فقط دیده علم میتواند آفتابی درون آن بیند ـ آوای ماکیان ۸ـپس‌انداز ۹ـفریاد زاری ـمال‌رستم قوس و قزح داشت !

### حل جدول شماره ۱۶۹۴

**افقی :** ۱ـداماد ـ سبز ۲ـ هموار ۳ـ شکری ـ مختل ٤ ـ کاه ـکشکك ۵ـ هر ـ شنی ـاه ٦ـ مجعد ـ میر۷ـدنیا ـ قناس ۸ـ وردنه ۹ـ قمه ـ مداین .

**عمودی :** ۱ـ در شکه- دلق۲ـ کارمن ۳ـ مهره ـ جیوه ٤ـ امی ـ شعار ۵ـدو ـکند ـدم ٦ـامشی ـ قند ۷ـسرخك ـ منها۸ـ تکایا۹ـزحل-هوسین.

بمناسبت انتقال آقای محمد تقی وجدانی رئیس اداره حسابداری سازمان ریشه‌کنی مالاریای آستان دوم بمرکز مجلس تودیع باشکوه و مجللی ازطرف کارمندان سازمان مزبور در هتل بابلسر ترتیب‌داده شد دراین ضیافت کلیه کارمندان‌سازمان فوق‌الذکر وروساء دوائر دولتی شرکت داشتند در سرمیزشام ابتداء آقای اقبال‌بخشدار بابلسر و سپس چندنفر از روسا ء ادارات و همچنین کارمندان ریشه‌کنی مالاریا شرح مبسوطی در زمینه خدمات صادقانه‌آقای وجدانی ایراد نموده ودر پایان دوعدد گلدان نقره نفیس که از طرف کارمندان سازمان ریشه‌کنی مالاریای آستان دوم تهیه شده بود وسیله آقای بخشدار برسم یادگار وبعنوان تشویق به آقای وجدانی اهداء گردید.

عکس بالا آقای اقبال بخشدار بابلسر در حال سخنرانی ودرسمت چپ آقای وجدانی دیده میشود.


سینما مجلل میامی

از فردا صبح افتتاح میشود

سینما میامی

با نمایش فیلم آرامش قبل از طوفان

فعالیت خود را آغاز مینماید

سینما مجلل میامی

میدان شهناز تلفن ۳۷۳۴۹

تلفن مخصوص اطاق خواب ودفتر

سبك حساس ـ محکم

فروش: شرکت تجارتی بهروز خیابان نادری تلفن۴۴۵۳۱

آ-۳۴۹۱۲ ۱-۵

زندگی خصوصی و سیاسی

جان‌کندی و علل موفقیت او

جالب‌ترین و مستندترین کتابی که دربارهٔ رئیس جمهوری‌منتخب آمریکا تابحال نوشته شده است

این کتاب جامع از روز سه‌شنبه بطرز پاورقی در روزنامه ملیون ارگان رسمی حزب ملیون انتشار خواهد یافت

خواندن این‌کتاب را به‌هرجوانی که به‌آینده خود فکر میکند توصیه می‌کنیم

آ- ۳۵۱۱۸ ۱-۳

نامهٔ شما معرف شخصیت شما و نمونه‌ای از سلیقهٔ شماست ؛ در هر کجا و همه جا از ساده‌ترین نامه بیك دوست تا طولانی‌ترین گزارش یك موسسه فقط از ماشین تحریر مطمئن :

«رویالیت» استفاده کنید.




ماشین تحریر کوچك

رویالیت

نامه‌های شما ارزش واقعی میبخشد

نماینده انحصاری: شرکت سهامی فیروز ـ خیابان سعدی

ROYALITE

ماشین‌نویسی فارسی و لاتین را با کاملترین‌ماشین‌تحریر دنیا رویال فراگیرید و بلافاصله استخدام شوید .

کانون‌ماشین نویسی‌رویال ـ کاخ‌دانش ـ خیابان‌نادری ـ نرسیده بچهارراه اسلامبول . تلفن۴۸۸۴۱

آ- ۳۵۰۳۴

اطلاعات اقتصادی

## صندوق تعاون جوانان

صندوق تعاون جوانان که‌ازاول دیماه سال گذشته رسما شروع بکار نموده است‌تاکنون بالغ بر۹ میلیون وپانصد هزاررریال وام تحصیلی ووام‌کسب پرداخت نموده است .

ایجاد این صندوق ازابداعات شاهنشاه است . باهمکاری آقای علاء وزیر دربار که‌ریاست شورای عالی هدایت جوانان کشوررا بعهده دارند وعده‌ای از آقایان وزراء و شخصیتهای برجسته مملکتی صندوق تعاون جوانان بوجودآمد وسپس اقدام به انتشار ۵۰ هزارسهم یکهزارریالی بی‌نام دربین کلیه جوانان کشور نمود پس‌از فروش نصف سهام‌باسرمایه ۲۵ میلیون‌ریال شرکت تشکیل وپس ازطی مراحل مقدماتی و تعیین هیات مدیره رسما شروع بکارنمودواقدامات این صندوق پرداخت وام بجوانانی است‌که مالک ۳یا۳ سهم (برای کسب۳ و تحصیل۳سهم)ازسهام صندوق باشند.

تاکنون درحدود ۱۸۰۰ تقاضای وام شده‌که‌ازمیان آنها صاحبان ۷۰۰ تقاضاواجدشرایط‌بوده‌وباآنهاقراردادوام منعقد شده‌است ازاین تعداد درحدود ۳۰۰وام برای تحصیل‌است‌که‌جمعا بمبلغ ۱۰میلیون ریال میباشدو ازوجوه فوق‌مبلغ یک‌میلیون وپانصد هزارریال به‌متقاضیان پرداخت ومبلغ۸ میلیون‌و پانصد هزارریال تدریجا بدانش‌آموزان پرداخت خواهدشد. تعداد وامهای‌کسب درحدود ۴۰۰فقره میباشدکه وجوه آن‌بمبلغ ۸میلیون ریال‌است‌و تماما‌پرداخت شده‌است . ترازنامه رسمی صندوق دراسفندماه هرسال منتشر خواهد شدوام های‌تحصیلی بدانش‌آموزان چهارم دبیرستان ببالا پرداخت‌میشود مبلغ‌وام‌کسب برای جوانان حداکثر ۳۰هزارریال وبمدت ۳سال پرداخت میشود. بهره‌این وامها ۴درصد درسال‌است که‌برای وامهای تحصیلی درپایان سال وازاولین قسط سال‌بعدکسر میشود وبهره‌وام‌کسب نیزهنگام پرداخت وام‌ازاصل کل مبلغ‌کسر میگردد. وام‌کسب یکجاونقدا پرداخت میشودودریافت اقساط آن ماهانه وبطور متساوی بوده و۴ماه‌پس ازعقد قرارداد صورت میگیرد وام‌تحصیلی برای تمام دوران تحصیلی پرداخت میشود ودریافت اقساط آن۶ماه پس‌ازخاتمه تحصیل شروع میشود .

نسبت بوامهائی‌که بمحصلین داده میشود درطی مدت قرارداد ازطرف صندوق نظارت‌های لازم وتبادل نظر باآموزشگاه های‌مربوطه بعمل می‌آید واگر محصلی‌ترک‌تحصیل کندویاموفق نشود. وام او تبدیل به‌دین حال‌شده‌وبلافاصله مبلغ‌وام‌با بهره‌وهزینه‌های مربوطه ازاو مسترد میگردد .

وامی‌که ماهانه بدانش‌آموزان درداخل کشور پرداخت میشود بمبلغ ۸۰۰ ریال وبه‌دانشجویان ۱۰۰۰ ریال‌میباشد برای اخذوام تقاضاهائی نیز از دانشجویان ایرانی مقیم‌خارج بصندوق تعاون‌جوانان واصل شده‌که پس‌ازمراحل قانونی نسبت به‌پرداخت آن اقدام خواهد شد . باین‌قبیل دانشجویان ماهانه حداکثر ۱۵۰۰ریال‌وام پرداخت خواهد شد .امورصندوق رادر شهرستانها باجه های‌بانکملی انجام میدهد ووامهای شهرستانها رامستقیما پرداخت مینماید. وام‌گیرندگانی که‌تمام مبلغ‌بدهی خود راتادیه نمایند مجددا نیز میتوانند تقاضای وام کنند .

ونیزبرای تشویق صاحبان سهام همه‌ساله علاوه‌بر تقسیم سودویژه‌مبالغی نیزبعنوان جایزه بین سهامداران قرعه کشی میشود .

جوانانی‌که بخواهند ازمزایای این‌قبیل وامها استفاده کنند میتوانند سهام مربوطه راخریداری نمایند .

## بازار چای

بازار تهران در هفته گذشته‌عادی بود بعضی از کالا های وارداتی بازار خوبی داشتند از جمله چـای کـه اخیرا قیمت ثابتی بخود گرفت و در هفته گذشته هیچگونه تغییری در نرخ آن‌پیدا نشدوضع حراج‌سازمان چای وزارت گمرکات‌و انحصارات نیز در هفته قبل رضایت بخش بود قیمت در حراج هم ثابت باقی ماند در آخرین حراج کلکته نیزقیمت ثابت ماند فقط چای شکسته اعلا بعلت کمیابی کمی ترقی قیمت‌داشت در این حراج ۷۲۶۴۶ صندوق چای صادراتی عرضه شد مظنه کلکته برای چای شکسته زرین نمره یک کیلوئی ۱۳٫۳۰ روپیه باروتی زرین ۱۰٫۷۰ روپیه مظنه چای در بازار تهران بشرح زیر است.

چای جاوه زرین ممتاز اعلا نمره یک کیلوئی ۳۰۵ریال درجه دو۲۶۵ ریال درجه سه ۲۴۵ ریال چـای باروتی کلکته نمره یک کیلو ۲۹۵ ریال نمره دو ۲۵۵ ریال نمره سه ۲۴۰ ریال چای سیلان کیلوئی۲۴۵ تا ۲۸۵ ریال چای شکسته زرین ۲۳۵ تا ۳۰۰ ریال.

شعبه بانک بیمه بازرگانان
درآبادان ورودسر افتتاح
وآماده هرنوع معاملات بانکی است
ء ۱ـ۲ آـ۳۴۹۶۴

درسال گذشته

# دولت۸ر۷میلیارد ریال کالا بامعافیت گمرکی وارد نموده

### درسال گذشته بانکها ۶۲۲ میلیون دلار ارز برای مصارف مختلف فروخته‌اند

شرکت های عامل نفت در سال ۱۳۳۸ جمعا ۳۴۷۱ میلیون ریـال کالا بامعافیت گمرکی وارد کرده‌اند. شرکت نفت پان امریکن نیز۸۹۲ میلیون ریال کالا با معافیت گمرکی وارد کرده این ارقام برای موسسات دیگر باین شرح است . مهندسی خلیج ۷۰۱ میلیون ریال راه آهن ۴۴۲ میلیون‌ریال شرکت نفت‌ایران و ایتالیا ۲۷۱ میلیون ریال سازمان برنامه ۸۱ میلیون ریال شرکت‌ملی نفت ۴۷ میلیون ریال و رویهم رفته در سال ۳۸ موسسات دولتی ۲۱۹ هزار تن کالا بایران وارد کرده‌اند که از معافیت گمرکی برخوردار بوده است و ارزش آن از ۷۸۸۲ میلیون ریال متجاوز بوده است.

ضمنا معاملات ارزی بانکها در سال گذشته بدینقرار بوده است: خریدارزتوسط بانک‌ملی۴۶۳ میلیون دلار بانک اعتبارات ایران ۲۱ میلیون دلار بانک ایران‌و انگلیس ۱۸میلیون دلار بانک ایران و خاور میانه ۹ میلیون دلاربانک‌بازرگانی ۴۵میلیون دلاربانک ایران و ژاپن ۲۴ میلیون تهران ۶ میلیون و ۵۰۰ هزار دلار بانک سپه ۱۴ میلیون و ۶۰۰ هزار دلار بانک صادرات و معادن ۱۴ میلیون دلاربانک کشاورزی ۲ میلیون و ۶۰۰ هزار دلار ، جمع کل خرید ارز وسیله بانک های مجاز ۶۲۰ میلیون و ۱۷۷هزار و ۲۴۵ دلاربوده است .

همچنین فروش ارز وسیله این بانکها بشرح زیر بوده است :

بانک ملی ایران ۴۶۴ میلیون دلار بانک اعتبارات ایران ۲۱میلیون دلار بانک ایران و انگلیس ۱۹ میلیون دلار بانک ایران و خاورمیانه ۹ میلیون دلاربانک بازرگانی ایران ۴۶ میلیون‌دلار بانک پارس ۹میلیون دلار بانک تهران ۴ میلیون دلاربانک سپه ۱۴٫۵میلیون دلار بانک‌صادرات و معادن ۱۴ میلیون دلار بانک کشاورزی ۲ میلیون و ۶۰۰ هزار دلار .جمع کل فروش ارز بوسیله بانکهای مجاز ۶۲۲٫۵۸۵٫۰۶۷ دلار بوده است و سایر بانکهای مجازکه در انجام معاملات ارزی شرکت داشته‌اند عبارتند از بانک اصناف، بانک اعتبارات صنعتی ، بانک بیمه ایران ، بانک بیمه بازرگانان ،بانک کار ، بانک توسعه صنعتی ومعدنی.

## دومین کنفرانس رؤسای آمار

### درمؤسسه تحقیقات اقتصادی

هفته گذشته دومین جلسه‌کنفرانس روسای آمار در محل موسسه تحقیقات اقتصادی در دانشگاه تهران تشکیل گردید . در این جلسه آقای شمس رئیس اداره آمار و بررسیهای بانک ملی گزارشی در باره سازمان آماری بانک ملی و آمار هائی که تهیه‌میشود باطلاع کنفرانس رسانید و یادآورشد که بانک ملی در حال حاضر علاوه بر پاره‌ای آمار های بانکی و پولی سه دسته آمار اساسی و مهم تنظیم و منتشر میکند : آمار های‌شاخص‌هزینه زندگی ، آمار های شاخص بهای‌عمده فروشی ، آمار های‌موازنه‌پرداختی‌های کشور . علاوه براین بانک ملی در صدد است مقدمات برآورددرآمد ملی را فراهم سازد . برای رسیدن برقم درآمد ملی اطلاعات زیر با روش‌آمار گیری نمونه ای تهیه و مورد استفاده قرار خواهد گرفت :

مصرف خانواده های شهری ، مصرف خانواده های روستائی،هزینه های مصرفی عمومی ، مقدار سرمایه‌گزاری در ساختمان ، میزان سرمایه‌گزاری در صنعت و کشاورزی و حمل و نقل و غیره و ارقام سرمایه‌گزاری موسسات عمومی برای حصول این مقصود دستگاههای دولتی باید بابانک ملی همکاری نزدیک‌داشته باشند .

## صدور محصولات صنعتی باید توام باافزایش تولید باشد

### صادرات محصولات صنعتی نباید موجب تقلیل عرضه آنها دربازار داخلی شود

معاون صنعتی و پارلمانی وزارت صنایع و معادن بخبرنگار ما گفت: دادن اجازه صدور محصولات صنعتی و استفاده از معافیت گمرکی وسود بازرگانی توسط کارخانه‌های داخلی در صورتی خواهد بود که کارخانه های مزبور در درجه اول احتیاجات مردم کشور را تامین کرده باشند.

بدیهی است که افزایش‌صادرات تشویق میشود و صنایع داخلی هر قدر بر صادرات خود بیافزایندبنفع مملکت و خودشان خواهد بود ولی این افزایش باید توام با ازدیاد تولید باشد و طبیعی است که اگر قرار باشد که کارخانه ها بطمع استفاده از معافیت یا اصولا نفع بیشتری که صادرات ممکن است برای آنها داشته باشد تولید خود را اختصاص به صادرات بدهند بعلت کم شدن کالای مزبور در بازار داخلی موجبات ترقی بهای آن‌فراهم خواهد شد باین جهت وزارت‌صنایع و معادن مراقبت خواهد نمود که کارخانه هائی که محصولاتشان را بخارج صادر میکنند در درجه اول احتیاجات داخلی را تامین کنند و مازاد محصول خود را صادر نمایند و اگر مایل بافزایش صادرات‌خود هستند آنرا از طریق بالا بردن‌سطح تولید تامین نمایند . در اینصورت با ازدیاد سطح تولید هم درآمد بیشتری نصیب کارخانه خواهد شد و هم قیمت تمام شده واحدمحصول تقلیل خواهد یافت و این خود وسیله‌ای برای رقابت بهتر وجلب خریدار بیشتر میباشد.

وزارت صنایع و معادن صدور محصولاتی‌راکه‌برای تامین‌احتیاجات داخلی ضروری‌تشخیص دهد برای مدتی که لازم باشد ممنوع خواهد نمود.

## اعزام ۱۶ نفر بآمریکا

اداره اصل چهار در ایران طبق برنامه‌ای عده‌ای‌ازکارمندان سازمان های مختلف کشور را برای مطالعه در رشته های گوناگون تدریجا به امریکا اعزام خواهد داشت . بدین منظور در چند روز آینده یک‌گروه ۱۶ نفری‌ازطرف اداره مزبوربامریکا اعزام میشوند .از این عده ۴ نفراز وزارت کشاورزی برای فرا گرفتن تعلیمات تخصصی کشاورزی ۲نفر از وزارت‌فرهنگ برای‌مطالعه درامور فرهنگی ۶ نفر از شهربانی بسرای تحصیل رشته های تخصصی‌راهنمائی و رانندگی و ۲ نفر برای فراگرفتن امور اداری بامریکا اعزام میشوند. بدین مناسبت امروز جلسه معارفه‌ای در اداره همکاری های فنی‌واقتصادی آمریکا در ایران تشکیل گردید که در آن آقای هری برن رئیس اصل چهارو عده‌ای دیگر از شخصیت‌های امریکائی مقیم‌تهران شرکت‌نمودند.

در این جلسه دانشجویان فارغ‌ـ التحصیلی که قبلا توسط این برنامه بامریکا اعزام شده‌بودند با۱۶ نفر نامبرده آشنائی حاصل کرده و مذاکراتی‌درباره تحصیل این رشته ها در امریکا انجام دادند و سپس آقای برون رئیس اصل ۴ و آقای تئودور ورتایم وابسته فرهنگی‌سفارت آمریکا د رایران طی نطق هائی برای گروه اعزامی آنها را با آداب و رسوم مردم امریکا آشنا نمود و چند حلقه فیلم هم بدین منظوربرای حضار نمایش داد.

## جهان اقتصاد

### یك میلیارد تن محصول نفت سال گذشته

لندن ـ ۱۳ دسامبر ـ‌خبرگزاری فرانسه ـ امروز دفتر اطلاعات‌نفتی در لندن افشا کرد که بیش از یك ششم محصولات نفت جهان را در سال ۱۹۵۹ کمپانیهای انگلیسی و شعب هلندی آنها تهیه کرده‌اند . در آماری که از دفتر اطلاعات نفتی منتشر شده‌است‌خاطر نشان گردیده که کمپانیهای انگلیسی و هلندی‌در طول سال گذشته ۱۷۲٫۵۲۸٫۰۰۰ تن متر یك یعنی ۱٫۱۷ در صد کل تولید جهانی نفت محصول نفتـی داشته‌اند.

تولید کل جهانی نفت در سال گذشته ۱٫۰۱۲٫۱۳۳٫۰۰۰تن‌بوده است . از طرف دیگر مجموع کل تولید نفت بلوك شوروی ۱۴۶٫۷۹۰٫۰۰۰ تن بوده قسمت‌اعظم محصول نفت کمپانی های‌انگلیسی و هلندی در منطقه خاور میانه بوده و محصول کل نفت این منطقه در سال گذشته ۸۳٫۵۵۶٫۰۰۰ تن‌بوده است.

## چندخبر اقتصادی

### عمیق‌ترین چاههای‌نفت درایران

امروز اطلاع حاصل شد که‌عمیق ترین چاه نفت شرکت های عامل‌در ایران درسال ۱۹۶۰ چاه شماره‌یك منددربندرعباس است که عمق آن بیش‌از ۴۵۰۰ متر میباشد ولی این چاه‌هنوزبنفت‌نرسیده.عمیق‌ترین چاه پس‌از آن چاه شماره ۷ البرز متعلق بشرکت ملی نفت است که عمق آن ۴۴۰۰ متر میباشد .

همچنین امروز اطلاع حاصل شد که باوجود آنکه چاه شماره۶۰ آقاجاری به نفت رسیده معهذا حفاری درآن ادامه دارد زیرا از منبع اولیه که به‌نفت برخورد کرده است نفت باندازه تجاری بدست نیامده است.

### نرخ چرای احشام

وزارت کشاورزی اطلاع می‌دهد هیئت وزیران به‌پیشنهاد وزارت کشاورزی‌تصویب کرد نرخ وصول علفچرا ازمراتع دولتی برای هر فصل بهره‌برداری برای هر سر گوسفند ۳۰ریال بز ۲۶ ریال گاو و گاومیش ۴۵ریال اسب و قاطر۵۰ ریال شتر ۶۰ریال است ودرآمد اینکار بمصرف احیاء واصلاح‌مراتع خواهد رسید.

## شرکتها

* شرکت رنگین فیلم با مسئولیت محدود برای ظهور و ثابت کردن و رنگی نمودن فیلم های عکاسی و سینمائی و وارد کردن ماشین آلات و لوازم مربوطه با سرمایه پانصد هزار ریال بمدیریت آقای عطاالله مشیری تشکیل شد .
* در مشهد شرکتی بنام شرکت سهامی کشاورزی و آبیار ی‌سادات با سرمایه دو میلیون ریال برای امور فلاحت و آبیاری بمدیریت آقایان جلال رضوی و علی اصغر مهاجرانی و مجتبی خزانه داری تاسیس شد .
* سرمایه شرکت سهامی تولیدی صابون جین مشهد سرمایه خود را از مبلغ نه میلیون ریال به شش میلیون ریال تقلیل داد .

## ورودوخروج کشتیها

بطوریکه اداره بنادر و کشیترانی اطلاع میدهد ورود و خروج کشتی ها به بنادر ایران تا آخرین اطلاع بدینقرار میباشد :

* کشتی های تجارتی «کنگالند» سوئدی‌و «سیتی آف‌کراچی»انگلیسی روز ۲۳٫۹ ببندر آبادان وارد شد
* کشتی تجارتی «واروورا»انگلیسی روز ۲۲٫۹ وارد بندر آبادان شد و روز ۲۳٫۹ از آن بندر خارج گردید .
* کشتی های تجارتی «کلکته‌مارو» ژاپنی و «مارمارا» آلمانی و «ماکس ماس» پانامائی و «هرتامارسك» دانمارکی روز ۲۳٫۹ ببندر خرمشهر وارد شدند .
* کشتی های‌تجارتی «کارکستان» و «مانیج» روز ۲۳٫۹ ببندر پهلوی وارد شدند .
* کشتی «پیونر» روسی روز ۲۳٫۹ از بندر پهلوی خارج گردید


# راه موفقیت در تجارت

دوره بازرگانی را درنیویورك بیاموزید

۱ـ اداره نمودن امور تجارتی ۲ ـ دفترداری و حسابداری ۳ـ نامه‌نگاری دو زبانه ۴ـ تجارت‌خارجی ۵ـ طرز کار با ماشین‌های حساب ۶ـ دیکتافون ۷ـ تندنویسی ۸ـ ماشین‌نویسی ۹ـ منشی‌گری .

باسفارش این مدرسه ترتیبات قانونی در مورد گرفتن اجازه از طرف اداره مهاجرت آمریکا جهت‌کار دریکی‌از تجارتخانه‌های نیویورك برای کسب تجربه بیشتر داده خواهد شد .

**CAMBRIDGE**
SCHOOL OF BUSINESS, INC.
220 West 42nd Street, New York City, U.S.A.

برای کسب اطلاعات بیشتر به‌نماینده‌ما درایران دارالترجمه وایزمن خیابان ناصرخسرو مقابل دارائی مراجعه فرمائید .



**NYLEX*...**

یك نوع
تجمل واقعی

بانوان امروزی بدو منظورخرید می‌کنند .
دسته اول بخاطرزیبائی‌ودسته‌دوم برای‌استحکام.
NYLEX زیبائی ودوام راتواما دارد .
منسوجات نایلنی NYLEX بعلت فراوانی رنگهای وطرحهای زیبا وجالب مورد توجه‌عموم‌بانوان باسلیقه می‌باشد .
منسوجات نایلنی NYLEX معرف سلیقه بانوان شیك‌پوش جهان‌است .

● نایلون رنگین ● نایلون پانتکس
● نایلون چاپی ● نایلون گلدوزی شده
● نایلون چاپ‌دستی ● نایلون شبنمی

برای دریافت واطلاعات بآدرس زیر مکاتبه شود .

پخش صادرات : OSAKA
دفتر . TOYO RAYON Co., LTD
بزرگترین سازنده فیبر مصنوعی در ژاپن

Toray TOYO RAYON COMPANY, LTD.
Head Office Mitsui Bldg., Tokyo Cables. TOYORAYON TOKYO
Osaka Office, Mitsui Bldg., Osaka Cables. TOYORAYON OSAKA
Liaison Representative: 6th Floor, Abboud Abdel Razzak Bldg., Bab Idriss, Beirut Lebanon P.O Box 4458 Beirut Cables. TOYORAYON BEIRUT

* NYLEX علامت کارخانه منسوجات نایلنی مامی‌باشد .


## مزایده ومناقصه

* اداره حسابداری‌کل انتشارات و رادیو خرید یکصد و پنجاه بند کافذتا ۲۸٫۹٫۱۳۳۹
* چاپخانه دولتی ایران خرید ۱۲۵۰ بند کاغذ چهار برگی ۵۰ برگی تا ۳۰٫۹٫۱۳۳۹
* اداره مهندسی ارتش خرید ۱۲۰۰ متر لوله سفید ۴ اینچی و یك شیر فلکه نمره ۱۰ و یك سه راه چهار اینچی تا ۱۷٫۱۰٫۱۳۳۹
* اداره سررشته دارای ارتش خرید یك هزار دستگاه چادر گروهی برزنتی تا ۲۸٫۹٫۱۳۳۹

### آگهی دعوت مجمع‌عمومی فوق‌العاده

مجمع عمومی فوق‌العاده شرکت تعاونی عمرانی کارکنان نفت که طبق آگهی های مندرجه درروزنامه اطلاعات مورخه ۸٫۱۵ و۲٫۹٫۱۳۳۹ ودعوت نامه‌های عادی پیروآنهامقرر بود ساعت ۵بعدازظهر روزهـای ۲۹٫۸ و ۲۰٫۹٫۱۳۳۹ تشکیل‌شود درهردو وهله بعلت عـدم حصول اکثریت رسمیت نیافت اینك برای مرتبه سوم باطلاع سهامداران محترم شرکت میرساند که مجمع عمومی فوق‌العاده شرکت درساعت ۵بعدازظهر روزچهارشنبه۷٫۱۰٫۳۹ در محل باشگاه نفت تشکیل‌خواهد شد لهذا خواهشمند است در ساعت مقرر برای شرکت در جلسه‌حضور بهمرسانند .

دستور جلسه ـ تجدید نظر در انتخاب اعضاء هیئت مدیره واتخاذ تصمیمات مقتضی درمورد مشی‌عمل شرکت میباشد.

ازطرف هیئت مدیره شرکت تعاونی عمرانی کارکنان نفت‌ـمحمد علی پیرنیا


**HENSCHEL**

موتور ژنراتور دیزل هنشل

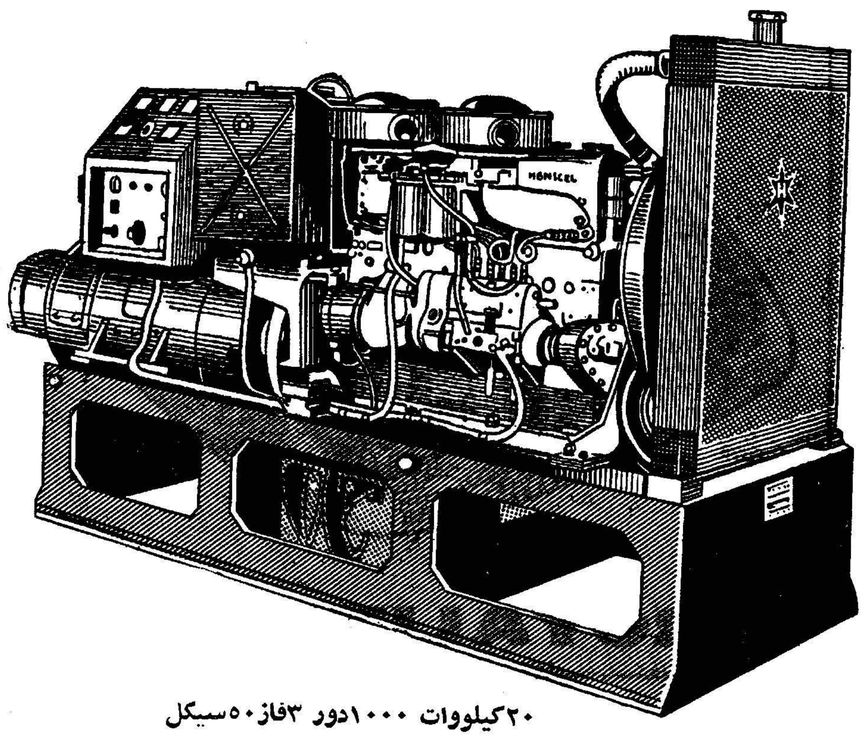

۲۰کیلووات ۱۰۰۰دور ۳فاز۵۰سیکل

نماینده‌انحصاری: کمپانی هنشل ـ خیابان‌اکباتان تلفن ۳۲۱۵۸
آـ۳٫۱۴۶

از: پرویز ایرانفر ـ خبرنگاراطلاعات درآمریکا

خبرنگاران اطلاعات در فارس — گزارش جدید

# اشکال کار محصلین ایرانی در خارج

## تدریس زبان فارسی در دو دانشگاه بزرگ یوتاه

### دکتر مقدم استاد زبان فارسی دردانشگاه یوتاه‌معتقداست: فقط دانشجویانیکه برای رشته های تخصصی تحصیل می‌کنند ، باید بخارج بروند ! باید از اقامت دانشجویانیکه درممالك خارج تحصیل نمی‌کنند ، جلوگیری شود

امروز در استان بزرگ یوتاه‌بیش از ۱۷۵ دانشجوی ایرانی در رشته های مختلفه‌ی مهندسی کشاورزی ، راه و ساختمان ، الکتریك ،پزشکی، دارو سازی،دندانسازی ،علوم‌سیاسی و روزنامه نگاری و غیره مشغول تحصیل هستند و اکثر آنان نیز در امور تحصیلی موفقیت حاصل نموده و در سال جاری بیش از ۱۵ نفر آنان از دانشگاه های مختلفه‌فارغ‌التحصیل خواهند شد.

**تدریس زبان فارسی**

استان یوتاه دارای سه دانشگاه بزرگ و چندین کالج دبیرستان‌های متعدد میباشد که بعلت اینکه دانشگاه های مزبور همانطوری که فوقا اشاره‌شد د ررشته های‌مختلفه‌ی تحصیلی معروف هستند ، لذا روز بروز بر تعداد دانشجویان ایرانی در این استان افزود ه‌میگردد .دردو دانشگاه بزرگ این استان ، یکی دانشگاه ( یوتاه ) که در شهربزرگ و زیبای ( سالیك سیتی )که‌مرکز فرمانداری‌استان میباشد، قراردارد، و دیگری دانشگاه دولتی یوتاه در شهر موگان دو نفر از دکتر های ایرانی مشغول تدریس هستند . در دانشگاه یوتاه آقای دکتر خسرو مستوفی که درجه دکترای خود را در قسمت علوم سیاسی از همان دانشگاه دریافت نموده است ، فعلا مشغول تدریس است . در دانشگاه دولتی موگان نیز آقای دکترمحمد مقدم که اخیرا از طرف دانشگاه مزبور دعوت شده‌اند ، برای تدریس در رشته تاریخ تمدن‌و فرهنك خاور میانه مشغول تدریس میباشد.

**۳۱ سال‌پیش در آمریکا !**

هفته گذشته موقعیتی بدست‌آمد تا با آقای دکترمحمد مقدم تماس حاصل شده و اطلاعاتی از ایشان در مورد وضع دانشجویان ایرانی کسب گردد . آقای دکتر مقدم اولین بار ۳۱ سال پیش به آمریکا آمدمو دردانشگاه‌معروف «پرنستون» واقع در شهر زیبای نیوجرزی که یکی از دانشگاه های معتبر آمریکا بشمار میرودبه تحصیل پرداخت ودر سفر دوم به آمریکا که در سال ۱۹۳۸ انجام گرفت درجه دکترای خود را در قسمت زبان شناسی دریافت نموده سپس بایران مراجعت میکند . نامبرده مدتی در اداره عمران وزارت کشور مشغول کار شد . و سپس داخل امر تدریس میشود و مدت ۲۰ سال دردانشکده ادبیات سمت استادی زبان اوستا و فارسی باستان و زبان شناسی را داشته است . آقای دکتر مقدم‌جزو کسانی بودند که پس از اینکه‌آقای مهندس زاهدی‌سمت‌سفارت کبرای شاهنشاهی در آمریکا بایشان‌محول گردید با نامبرده بامریکا مسافرت نمود .

**تقاضای رئیس دانشگاه**

چندی پیش رئیس دانشگاه‌دولتی یوتاه واقع در شهر موگان آقای (چیس ) از سفارت‌کبرای‌شاهنشاهی تقاضا میکند که یك استاد برای تدریس در رشته تاریخ تمدن و فرهنك ایران که درعین حال مشاور دانشجویان ایرانی هم باشد،معرفی شود . آقای سفیر کبیر آقای دکتر مقدم را که در آمریکافارغ‌التحصیل شده‌اند معرفی مینماید.

**عدم اجرای مقررات**

آقای دکتر مقدم در مورد این سئوال که‌باآمدن دانشجویان‌ایرانی برای تحصیل به آمریکا طبق چه شرائطی موافق هستند اظهارداشتند بعقیده بنده اشخاصی که در زبان ضعیف هستند نباید به آمریکابیایند و با وجود اینکه وزارت فرهنك در این باره مقررات دارد ، ولی‌متاسفانه این مقررات درست اجرا نمیشودو هنوز هم معلوم نیست که اجراشود. آنطور که بنده در این مدت متوجه شده‌ام ، بسیاری از دانشجویان فقط بخیال اینکه میتوانند هم کار کنند و پول‌در بیاورند و هم‌تحصیل کنند، باین کشورمی آیند و سپس‌بزحمت افتاده و نتیجه های تاسف آوری از این مسافرت عاید میگردد !

**فقط برای تخصص**

وی اضافه نمود ،بنده بطور کلی معتقدم که جز در مورد کسانی که برای تخصص بخارج میروند نباید دانشجو بخارج فرستاد . ولی‌البته نباید از نظر دور داشت که چون در ایران دانشکده ها جاو وسائل تحصیل برای تعداد زیاد داوطلبان تحصیلات عالی را ندارند ، باین‌علت بخارج می آیند . البته حق دارند و این کوتاهی وزارت فرهنك است که با پولی که برای این قبیل دانشجویان مصرف میکند ، میتواند در مدت کوتاهی وسائل تحصیل را در ایران فراهم کند ، بطور کلی بنده‌معتقدم که‌دانشجویان بهتر است بعد از گرفتن درجه لیسانس برای رشته تخصصی خود بخارج مسافرت کنند .

**قانون بی‌معنی !**

آقای دکتر مقدم در مورد قانون تیر ماه ۳۶ گفت . این قانون‌بکلی بی‌معنی است و هیچ دلیلی ندارد که بین دانشجویانیکه پیش از یك تاریخ‌و یا بعد از آن تاریخ بکشور های خارج مسافرت کرده‌اند ، تبعیض گذاشته شود . اگر قرار شود دولت کمك‌خرجی به‌محصلین‌بدهد، باید فقط از نظر شایستگی تحصیلی آنان باشد . عقیده دارم دانشجوئی که تحصیل‌نمیکند و در کار تحصیلی عقب هست ، حتی اگر با پول خودش هم می‌آید ، نباید دولت باو هیچگونه کمکی بکندو در واقع نباید با اجازه‌خروج اینگونه اشخاص بنام دانشجوموافقت شود .

**تبعیض غلط !**

از ایشان سئوال شد که نظریه شما در مورد اختلافاتی‌که از لحاظ ماهیانه در مورد‌کمك‌هزینه‌تحصیلی وزارت فرهنك میباشد چیست ؟

آقای دکتر مقدم اظهار داشت بطور کلی همه دانشجویان باید مساوی کمك هزینه‌ی تحصیلی بگیرند ، غیراز محصلین دولتی که البته شرائط مخصوص دارند ، ودر صورتیکه اینگونه اختلافات موجود است باید در مورد آن فوری تصمیم گرفته شده و رفع هرگونه تبعیض بشود . و این موضوع هم‌اکنون مورد توجه سرپرستی کل است .

**موسسات غیر معتبر**

وی سپس اضافه نمود ، بطوری که مشاهده میشود عده‌ای از دانشجویان ایرانی در موسسات غیر معتبر درس میخوانندو بهیچوجه نبایدبادامه‌اینکار اجازه‌داده شود .زیرا دوضرر دارد . یکی اینکه پولیکه‌برای آنها مصرف میشود ،بهدر رفته‌ودوم اینکه اسم سایر دانشجویانیکه تحصیل می کنند خراب میشود .تا آنجا که من اطلاع دارم اداره سرپرستی کوشش میکند که باین مطلب رسیدگی نموده و اینکاررا عملی سازد .

**رشته‌های مختلفه تحصیلی**

آقای دکتر مقدم درمورد رشته های تحصیلی که از طرف وزارت فرهنك برای دانشجویان ایرانی که‌بخارج مسافرت می‌کنند ،تعیین گردیده است چنین اظهار عقیده نمود : بادرنظر گرفتن احتیاجات مملکت از لحاظ فنی وعلمی ، دولت حق دارد رشته‌هائی را تعیین کند وبدانشجویانیکه در این قبیل رشته ها مشغول تحصیل می‌باشند کمك نماید. ولی در مقابل هم نباید مانع از تحصیل دانشجویانی شود که مثلا در رشته‌های خاصی که مطابق ذوق خودشان هست مانند نقاشی، موسیقی ،تئاترواز اینقبیل‌میخواهند تحصیل کنند. منتها لزومی ندارد که دولت برای اینقبیل دانشجویان کمك هزینه تحصیلی در نظربگیرد

**تشکیل انجمن ؟!**

آخرین سئوال از آقای دکتر مقدم راجع به تشکیل انجمن ها و انتشار مجله از طرف دانشجویان ایرانی مقیم آمریکا بودکه نامبرده اظهار داشت:تشکیل اینقبیل‌انجمن هاخیلی مفید است زیرا باین‌ترتیب حس همکاری واتحاد و اتفاق بین دانشجویان تقویت میشود. همچنین این انجمن‌ها کمك می کنند که دانشجویان یاد بگیرند که برای هدف مشترك قدم برداشته و برای سود شخصی کار نکنند، بلکه‌نفع عمومی رادر نظر گرفته وبه‌اتفاق برای نفع عموم قدم بردارند .انتشار مجله هم بنفع دانشجویان است و محصلین باین وسیله خواهند توانست پیشرفتهای علمی وتحقیقات وافکار خودشانرا عرضه بدارند . ولی باید توجه داشت که اینگونه فعالیت‌ها لطمه به وضع تحصیلی آنها نزند .


بهلر

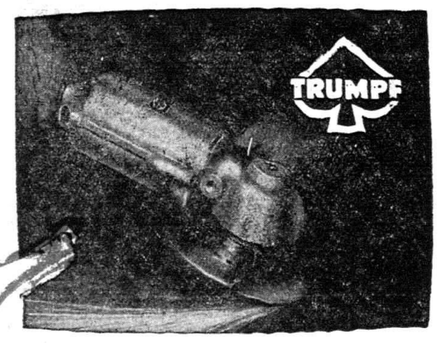


ماشین سمباده کف سای

ترمف

۸۰۰۰ دور در دقیقه سرعت ۸۰ متر در ثانیه برای سنگ زدن و برش فولاد آهن سنگ ساختمانی مونتاژ و غیره

شرکت سهامی خشکه و فولاد ـ تهران
خیابان خیام ـ ساختمان بهلر تلفن ۳ـ۳۰۴۵۷۱
آ ـ ۳۵۱۴۲



# تلفند

آ ـ ۳۵۱۱۰ سازمان‌فاکوپا


## قابل‌توجه عموم کارفرمایان

پیرو آگهی های قبلی باطلاع عموم آقایان کارفرمایان استان‌تهران میرساند که طبق تبصره ماده ۸۷ قانون بیمه های اجتماعی کارفرمایانیکه اصل بدهی حق بیمه معوقه را تا آخر آذرماه سال جاری بپردازند از پرداخت جریمه و خسارت تاخیر معاف خواهند شد و چون انقضاء مهلت قانونی نزدیك است دستور داده شد که قسمت وصول سرپرستی سازمان بیمه های اجتماعی استان تهران همه روزه صبح‌وبعد از ظهر مهیای رسیدگی بکار ارباب رجوع باشد خواهشمند است‌آقایان کارفرمایان از آخرین فرصت استفاده نموده و با مراجعه بسازمان‌بدهی بابت اصل حق بیمه را تصفیه نمایند .

سرپرست سازمان بیمه های اجتماعی کارگران ـ شعب تهران
۱ـ۳ آ ـ۳۴۷۶۶ قراچورلو


سرکار سرهنك دکترحمیدی متخصص بیماریهای چشم‌کمجهت مطالعات علمی بامریکا عزیمت نموده بود مراجعت وکما فی‌السابق از بیماران محترم درمطب خود واقع درخیابان امیری آبادان پذیرائی مینمایند ۱ـ۳ آ ـ ۳۱۱۳۵



از صبح فردا در سینماهای دیانا ـ ایران ـ تهران و برنامه افتتاحیه سینما میامی (میدان شهناز)

آ ـ ۵۱۶۴ ۳

افکار ونظریات جان‌کندی

رئیس جمهور منتخب آمریکا

# من ملت امریکارابه‌مبارزه‌و جهاد دعوت‌میکنم

## من نمیخواهم گفته شود وقتی ما زمامدار بودیم روسیه و چین‌کمونیست شروع به‌بسط دامنه قدرت خود کردند

* ما باندازهٔ‌که کافی باشد کار نمیکنیم و من از پیشرفت هائی که کرده ایم رضایت ندارم .

* آمریکا اکنون به پهلوانان نیرومند و کوه‌پیکری احتیاج‌دارد که مشکلات را از پیش پای خودبردارند

* آزادی‌جهان رامیتوان در برابر مدهش‌ترین حملاتی‌که به‌آن‌میشود حفظ‌کرد . این‌حقیقتی است که بآن ایمان دارم

* آمریکا کشور بزرگی است ولی میتوان آن را بزرگتر و نیرومندتر کرد .

## مرز جدید

ما امروز در حاشیه مرز جدیدی قرار گرفته ایم ـ مرز دهه ۱۹۶۰ ـ مرز فرصت های نامعلوم و مخاطرات‌ناپیدا ـ مرزامیدهای برآورده نشده و تهدید ها .

سیاست « آزادی جدید » و درودیلسن نوید میداد که سازمان سیاسی و اقتصادی امریکا را در قالب جدیدی فروریزد سیاست اقتصادی جدید ( نیودیل ) فرانکلین روزولت نیز وعده تامین اقتصادی و کمک‌به‌نیازمندان میداد . اما مرز جدیدی که مورد بحث من است مشتی وعده نیست بلکه دعوت‌بمبارزه و جهاد است . ماحصل آن این است که من قصد ندارم چیزی به ملت امریکا عرضه‌بکنم بلکه قصد دارم چیزی از آنها بخواهم . سیاست مرز جدید مطبوع و خوش آیند غرور ملی آنها قرار خواهد گرفت نه کیسه مال آنها . این سیاست وعده فداکاری واز خود گذشتگی بیشتری میدهد تا تامین مالی بیشتر .

اما به شما بگویم مرز جدید ـ خواهما در طلب آن باشیم و یا نباشیم در همین جاست ـ در وراء این مرز نواحی مجهول علم و فضا ـ مشکلات حل نشده صلح و جنگ گودالهای جهل و نادانی و تعصبات و غرض ورزیها ـ و مسائل بی‌جواب مانده فقر و غنا واقع شده‌اند .

تصور میکنم زمان مقتضی ابتکار و نو-اندیشی و وسعت نظر و اتخاذ تصمیم‌است. من از شما میخواهم که پیشتازان اولیه به سوی این مرز جدید باشید .

روی سخن من باکسانی است که قلبا جوان میباشند و روحی‌قوی و استواردارند ـ آری روی سخن من با کلیه کسانی است که به دعوت کتاب مقدس که میگوید : «قوی و نیرومندو شجاع و با شهامت باش و هرگز بیم و هراس بخود راه مده » ایمان آورده‌اند.

( نقل از نطق کندی در ۱۵ ژوئیه۱۹۶۰ در لوس‌آنجلس‌هنگامی‌که قبول نمودکاندیدای ریاست جمهوری حزب دموکرات امریکاباشد)

من نمیخواهم مردم بگویند سالهائی که نسل ما زمام امور سیاسی را بدست گرفت سالهائی بود که امریکا شروع به لغزش و خبط و اشتباه نمود . من نمیخواهم مورخینی که در ۱۹۷۰ شروع بنوشتن تاریخ میکنند بنویسند که در دهه سال ۱۹۵۰ و دهه سال ۱۹۶۰ تعادل قدرت شروع به تغییر یافتن به زیان امریکا و زیان آزادی‌نمود . من‌نمیخواهم که گفته شود وقتی که ما زمامدار بودیم و یا اتباع امریکا بودیم‌روسیه و چین‌کمونیست شروع به بسط دامنه قدرت خود نمودند . مرز جدید و عده‌ای نیست که من برای شما انجام خواهم داد . بلکه مرز جدید چیزی‌است که من از شما میخواهم بخاطر کشور خود انجام دهید .

( از نطق کندی بمناسبت روز کارگر ـ ۵ سپتامبر ۱۹۶۰)

نوع کشوری که ما در اینجا داریم ـ نوع جامعه‌ای که داریم ـ نوع قدرت و نیرومندی که در امریکا بوجود می‌آوریم‌همه مدافع آزادی خواهند بود .

اگر ما همه کار ها را در اینجا صحیح و درست انجام دهیم و بانجام تعهدات خود قیام نمائیم و اگر مادائم در حال‌پیشرفت باشیم در اینصورت است که آزادی در سراسر جهان پناهگاه نیرومند و امن پیدا خواهد کرد .

اگر ما قصور ورزیم در اینصورت آزادی شکست خواهد یافت .

بنا براین تصور میکنم اکنون مردم‌امریکا بااین سئوال مواجه میباشند :

آیا تا آن اندازه که لازم و شایسته است ما کار میکنیم و آیا آنچنان نیرومند هستیم که استقلال خویش را حفظ و حراست کنیم و بتوانیم نسبت به کسانی که از ما توقع کمک و مساعدت دارند و برای بقاء خود چشم امید به ما دوخته اند دست دوستی دراز کنیم ؟

من روشن خواهم ساخت که به عقیده من به آن اندازه که کافی و شایسته باشد کار نمیکنیم و من بعنوان یك نفر امریکائی از پیشرفت هائی که کرده ایم رضایت ندارم .

آمریکا کشور بزرگی است ولی میتوان آنرا بزرگتر نمود کشور مقتدری است ولی میتوان آنرا مقتدر تر نمود .

من به بزرگی دستگاه حکومت اعتقادی ندارم اما معتقد به کفایت و شایستگی اعمال دولت میباشم و تصور میکنم تنها بااین قبیل اعمال است که امریکا خواهد توانست آزادی خویش را محفوظ نگاهدارد .

این‌تنها راهی‌است که‌ما بوسیله آن میتوانیم پیش برویم .

فرانکلین روزولت درسال ۱۹۳۳ هنگامی که‌بمناسبت آغاز ریاست جمهوری خودنطق نمود اظهارداشت که‌نسل کنونی امریکا با سرنوشت وعده ملاقات دارند .

خیال میکنم نسل امریکائی معاصر نیز همان وعده ملاقات راداردند . سئوالی که‌اکنون دربرابر ماقراردارداین است :آیامیتوان آزادی رادربرابر مدهشترین حملاتی که‌برآن وارد می‌آید حفظ‌نمود؟تصور میکنم‌چنین کارشدنی باشد وانجام این‌امرتا درجه مهمی‌بسته به کارهائی است‌که مادراینجا انجام میدهیم.

(از اولین مناظره تلویزیونی کندی با نیکسون ۲۶ سپتامبر ۱۹۶۰ ).

من‌با مردم امریکا ملاقات کردم‌و به‌سخنان آنها گوش فراداده وهمه‌آنها رابرای یك‌تغییر اساسی حاضرو آماده‌دیده‌ام‌و آن‌اقدام‌وعمل است .

آنها میخواهند درداخله کشور اقداماتی شودکه متناسب احتیاجات باشدو بدرماندگان کمك نماید. وملت‌بزرگتری بوجود آورد . آنها میخواهند اقداماتی که‌در خارج میشود چنان باشد که متناسب با افزایش قدرت کمونیست گردد وجوابگوی انقلاب و تحولات شگرفی باشد که‌کره زمین را درقالب جدیدی فرو میریزد .

مابه‌سوی عصر ودوره جدیدی پیش میرویم که‌درآن عقاید کهنه بکارنخواهد آمد .از نقشه‌های تشکیلاتی کهنه دیگر، کاری‌ساخته نیست . ماباید باردیگر هم‌وکوشش خودرا وقف مقاصد ومنظورهای بزرگی نمائیم ـیك باردیگرمابایدتن‌به خطرات نامعلوم دردهیم‌و دردریاهای ناشناخته راه سفرپیش گیریم ودر سرزمینهای تسخیر ناشده باکتشاف پردازیم.

من چنین مجاهده ومبارزه‌را مرز جدید نامیده‌ام روی سخنم باکسانی نیست که خود را متعلق‌به‌گذشته میدانند بلکه باکسانیست که‌بآینده اعتقاد وایمان دارند .

(نقل ازنطق کندی درسیاتل(واشنگتن)ـ۶ سپتامبر ۱۹۶۰)

کتاب مقدس ازعصری صحبت میکندکه درآن‌پهلوانان کوه‌پیکردرروی‌زمین میزیستند. احتیاج کشورما نیزاکنون به‌پهلوانان نیرومند وکوه‌پیکر است. دیگروقت آن‌نیست خود را به‌کارهای کوچك دلخوش‌سازیم. وقت گله‌و شکایت های‌کوچك واقدامات ضعیف ونارسا سپری شده. بلکه وقت‌آن‌است که‌پهلوانان ومردان عمل واقدام به‌جای مردان حرف قدم بمیدان گذارند. وقت‌آن است که‌آنهاکه قلب بزرك دارند جای کسانی‌را که‌قلب ضعیف وناتوان دارند بگیرند .

من ندای مرز جدید رابگوش همه‌شمامیرسانم

(نطق کندی درانکوراژ ـ آلاسکا ـ سوم سپتامبر ۱۹۶۰)

**جان کندی**

ضمن مبارزه‌انتخاباتی ریاست جمهوری آمریکا نطق‌هائی در نقاط مختلف امریکا ایرادکرد که درآنها نسبت بمسائل مهم آمریکا و جهان عقاید و نظریاتی ابراز نمود. چون این‌عقایدونظریات پایه واساس سیاست امریکارا در دوران ریاست جمهوری وی تشکیل خواهد داد واز نظر جهانی هم‌حائز اهمیت شایان میباشد . دراین‌ستون خلاصه‌ای از آن افکار و نظریات راکه چند روز پیش در آمریکا منتشر شد برای‌خوانندگان گرامی ترجمه و منتشر میکنیم.


# پتو

فروشگاه آرمان خیابان پهلوی چهارراه شاه تلفن۶۰۲۰۶

جنرال‌مد لاله‌زارکوچه‌برلن ـ فروشگاه تهران سبزه‌میدان آ ـ ۳۵۰۶۲


## حق شناسی و تشکر

جناب آقای پدرام رازی ریاست محترم بخش‌ده فرهنك تهران‌اولیاء دانش‌آموزان دبستان شاه‌آباد امامزاده حسن از توجهات ذیقیمت شماازهرلحاظ باین دبستان دور افتاده بینهایت سپاسگزارند.

رئیس انجمن همکاری خانه و مدرسه ـحسین معتمدالسادات‌شیرازی

آ_۳۱۲۴۳

## تشکر

از تیمسار معظم سرتیپ دکتر فخرائی ریاست بیمارستان شماره ۱۱ارتش واز آقایان پزشکان بیمارستان بخصوص از جناب‌سرگرد دکتر عابدینی جراح عالیقدر وخانم سرگرد دکترفرهمند که درمدت بستری بودن درآن بیمارستان دربهبود اینجانب نهایت توجه وکوشش رامبذول فرموده‌اند بدینوسیله تشکر نموده، سعادت‌و موفقیت همگی را ازخداوند متعال آرزومندم.

فوزیه‌طاهباز

آ_۳۱۲۵۵

آ ـ ۳۵۰۳۰

بمناسبت فصل زمستان

# تابلو اخبار و آگهی متحرك برای دو ماه تعطیل شد

## طی‌مدت‌تعطیل دستگاه متحرك باوسایل تازه‌ای‌مجهز میشود

بمناسبت فرارسیدن‌فصل‌زمستان موسسه اطلاعات تابلو اخباروآگهی متحرك‌که درچهارراه لاله‌زار نصب شده‌است بمدت‌دوماه تعطیل‌مینماید تابلو اخبار وآگهی متحرك‌قریب دوماه پیش برای اولین‌بار درایران بوسیله موسسه اطلاعات وباهمکاری آقای مهندس جلال شاه آبادی موردبهره‌برداری قرار گرفت و عده‌ای از بازرگانان نیز برای‌معرفی کالای خود از این دستگاه استقبال کردند.

تابلو اخبار وآگهی متحرك هر روز ازساعت ۵ تا۸ بعدازظهر آخرین اخبار ایران وجهان رابرای اطلاع‌مردم پایتخت منتشر مینمود.

آقای مهندس شاه آبادی اظهار نمود که طی مدت دوماه تعطیل‌تابلو اخبار وآگهی متحرك راباوسایل تازه‌ای مجهز خواهد نمود که‌ظرفیت قبول خبر وآگهی تابلورا بالاخواهد برد.

تابلو اخبار وآگهی متحرك‌روز اول اسفندماه مجددا افتتاح‌خواهد شد.

وظیفه خود میدانم که اززحمات ومراقبت‌های آقای دکتر ضیاءالدین الهیان که در موقع عمل چشم اینجانبه (مخصوص مشیری) انجام داده تشکر کنم وایشان رابهموطنان عزیز معرفی تااز وجود این دکتر مجرب وکاردان استفاده نمایند.

مطب خیابان منوچهری — مخصوص مشیری

آ_۳۱۲۵۹


# رستوران هتل سینا

همه‌روزه از مهمانان محترم پذیرائی مینماید . روزهای جمعه مخصوص چلوکباب . نشانی خیابان تخت جمشید شماره ۵۰ تلفن ۶۳۲۹۱

۳ـ۱ آ_۳۱۱۰۳


## یاد آوری

پیرو آگهی شماره ۹۴۲ـ۲ر۷ر۳۹ مجددا صاحبان سهام شرکت سهامی ایجاد باغات کوی شاه رایادآور میشودکه‌چون باانجام مقررات مندرج در تبصره های ۲ـ۳ ماده ۷اساسنامه آخرین مهلت پرداخت تعهدات صاحبان سهام پایان آذرماه ۱۳۳۹ تعیین گردیده قبل‌از انقضای موعد مزبور در پرداخت بقیه‌بدهی‌خود اقدام فرمایندزیرا درغیراینصورت مفاد تبصره ۳مورد اجرا گذارده خواهد شد وبرای مزید استحضارذیلا عین تبصره ۳از ماده ۷درج میگردد.

۱ـ تبصره ۳ از ماده ۷

هریك از تعهدکنندگان که درتادیه بقیه بدهی سهام خودتعلل‌نمایند ملزم بتادیه خسارات ناشی از تاخیر تادیه بوده وشرکت میتواند سهام آنهارا ضبط و بدیگری بفروشد باینکه سه‌نوبت بموجب ابلاغ کتبی‌با درج درروزنامه رسمی مشعربرپرداخت بدهی‌مطالبه‌واز تاریخ آخرین آگهی که فواصل بین آنها کمتر از پانزده روز نباشد سی‌روز گذشته باشد.

شرکت سهامی ایجاد باغات کوی شاه ـ اهواز

آ_۳۵۱۸۰

# فرانک سیناترا بسمت سفیر آمریکا در رم منصوب میشود؟

نوشته: احمدبی‌نظیر لیسانسیه زبان انگلیسی وعلوم‌تربیتی

## باید به تربیت اخلاقی نوآموزان بیشتر توجه شود

کرسی آزاد

متاسفانه دربرنامه تحصیلات ابتدائی ومتوسطه نقائصی موجود است که بعضی از آنها کلی وبرخی دیگر جزئیست ولی البته برای اصلاح‌هریك ازآنهاچه‌کلی وچه‌جزئی وسائلی مورد احتیاج است و بایستی برای نیل بمقصود همیشه پیشنهادات اصلاحی را مقرون بعمل ودر خوروسائل موجود در نظر گرفت .

همه میگویند حقوق معلمین کم‌استوبالابردن آنرا تنها راه اصلاح تعلیمات ابتدائی میدانند اما باید دید آیا مسئولین فرهنك‌عمدا حقوق معلمین را کم در نظر میگیرند وواقعا خواستار آن هستند که این طبقه شریف و زحمتکش در منتهای عسرت زندگی کنندواز مزایای حیات بی‌بهره باشند ؟ مسلما اینطور نیست . بایستی همه امکانات را در نظر گرفت .

مطمئنا هر کدام از آنهائیکه تقاضای افزایش حقوق معلمین را دارند اگر در شرایط فعلی بجای وزیر فرهنك بودند نمی‌توانستند حتی یکشاهی بحقوق معلمین بیفزایند زیرا در حال حاضر فرهنك با کسر بودجه دست بگریبان‌استو فعلاامکان افزایش حقوق‌معلمین موجود نیست . گذشته از این کسی که داوطلب شغل شریف معلمی میگردد باید همین افتخار را برای خود کافی بداند که نام او معلم و مربی‌است ونونهالان و مصالح دنیای آینده را در اختیار دارد و می‌تواند بوسیله آنها هر طور که بخواهد دنیای آینده را بسازد .

او در انتخاب شغل کاملا آزاد است اگر بمادیات توجه داردهمان به که شغل معلمی را رها ساخته دنبال تجارت و کسب رود . اگرمعلم ارزش معنوی مقام خویش را درك نکند شایسته معلمی نیست ...والبته این نمیرساند که معلم نباید مرفه زندگی کند بلکه در صورت امکان باید از لحاظ مادی نیز زندگی اوتامین‌باشد .

اینك پیشنهاد اصلاحی خود را بعد از یك مقدمه کوتاه متذکر میگردد :

روزیکه کودك از شکم مادر متولد میشود از خود هیچگونه فکری ندارد و صفحه ضمیر او چون آئینه صاف است تنهاحواس‌اوست که بتدریج تکامل یافته او را با دنیای خارج مربوط میسازد .

کودك در هر محیطی که قرار گیرد عوامل همان محیط‌دراوتاثیر نموده وباصطلاح او رامیسازد وبعبارت دیگر طفل ناگزیر از قبول تاثیرات محیطی است .

البته با توجه باین حقیقت که جوانی از لحاظ جسم وروان دنباله رشد و نتیجه تکامل و گسترش دوران کودکی است لذا هر چه در دوران کودکی رخ‌دهد شخصیت دوران جوانی را تشکیل میدهد واثر عوامل و کشمکشهای دوران کودکی در آن نمودار خواهد شد وامروزه ثابت شده است که ریشه بیماریهای روانی و کسالت های روحی راباید در دوران طفولیت یافت و با این ترتیب اهمیت دوران کودکی از نظر تربیت فوق‌العاده است .

تاسن هفت‌سالگی کودك‌تحت تاثیرعوامل محیط‌خانوادگی است اما هنگام ورود به آموزشگاه قابلیت انعطاف فراوانی دارد و بخوبی‌برای پذیرفتن هر نوع تربیتی آماده است بنابراین در دوره دبستان باید به تربیت اخلاقی طفل بیشتر توجه کرد تا بدرس و بعقیده من در این‌دوره برنامه کلاسی باید بیشتر شامل مواد تربیتی باشد و معلمین مجرب و آشنا باصول روانشناسی عهده‌دار تعلیم نوآموزان این دوره باشند تا آنها را تحت نفوذ کلام خویش قرار داده و همه نوع خصال نیك‌چون راستی و درستی در ضمیر آنان پرورش دهند و مهمتر از همه دانش‌آموزان را متوجه هدف عالی خویش گردانند تا آنهاتصور نکنندمقصود از تحصیل گرفتن نمره و ارتقاء به کلاس بالاتر است و ضمنا دروس خودرا بی نتیجه وعاطل و باطل پنداشته و مثلا نگویند «تاریخ به‌چه‌درد من میخورد، من‌که میخواهم مهندس شوم.»

بعقیده من باید ساعات بخصوصی در برنامه تعلیمات ابتدائی وجود داشته باشد تا معلم با فرصت کافی این قبیل مسائل را برای شاگردان تشریح نماید .

## از حبشه چه میدانید؟

همه‌چیز از همه‌جا

### فقط یکنفر حبشی دارای دیپلم پزشکی است

وسعت‌حبشه۹۰۰ کیلومترمربع‌وجمعیت آن۱۶ میلیون و۷۰۰ هزار نفر است بااریتره ایتالیا که درسال۱۹۵۲ به‌حبشه ملحق شد اینك این‌کشور ۱ر۰۱۹ر۰۰۰ کیلومتر مربع‌وسعت و ۱۷ر۸۰۳ر۰۰۰ نفر جمعیت دارد.

حبشه قدیمی‌ترین امپراطوری افریقای شرقی است که اکثریت مردم آن مسیحی هستند . سطح زندگی وتوسعه تکنیك این‌کشور نسبت به همسایگانش خیلی پائین‌تر است.

درحبشه فقط یکنفر حبشی‌دارای دیپلم پزشکی است. پیشرفتهای‌این کشور بیشتر جنبه نمایشی داشته است برای مثال کافی است گفته شود یازده سال قبل سنك بنای اولین دانشگاه‌آن کشور کار گذاشته شد ولی هنوز ساختمان آن پایان نیافته است.

هنگام غروب گوسفند و بزغاله درخیابان‌آدیس آبابا پایتخت این کشور بحرکت درمی‌آیند و آغل آنها غالبا درخود شهر است.

روزنامه «ایسی‌یاری» در شماره اخیر خود مینویسد احتمال زیادداردکه کندی رئیس جمهور منتخب آمریکا فرانك سیناترا رابسمت سفیر کبیر آمریکا دررم منصوب کند.

این روزنامه‌میافزاید دروهله‌اول‌بعید بنظر میرسد که کندی دست بچنین کاری بزند ولی اگر از روابط نزدیك این‌دونفر بااطلاع باشید از شنیدن این خبر تعجبی نخواهید کرد سیناترا خواننده محبوب امریکائی رئیس سندیکای کارکنان هالیوود درآمریکا است ودر مبارزات اخیر انتخاباتی امریکا کمك زیادی به کندی کرد.

ودرواقع بدون آراء سندیکای سیناترا هرگز کندی بریاست جمهوری امریکا انتخاب نمیشد .

ایسی‌یاری سپس میافزایدوروابط فرانك سیناترا وکندی بسیارنزدیك است واز آنجا که خواننده و هنرپیشه امریکائی محبوبیت زیادی دربین مردم دارد احتمال زیادی هست که رئیس جمهوری منتخب آمریکا هنگام استقرار در کاخ سفید سیناترارابسمت سفیر کبیر امریکا دررم تعیین کند

عبور از ۵ قاره

## ۲۱لیره‌استرلینك رادر آتش انداخت‌ولی ۴۳ هزارلیره‌استرلینك در مسابقه برد

پل (۲ ساله)

بخاطر آنکه پل‌کوکس خردسال (۲ساله)۲۱ لیره استرلینك رادر آتش انداخت‌مادراودریك‌مسابقه‌تصوری‌فوتبال برنده ۴۳ هزارلیره استرلینك شد.

خانم کوکس به‌مخبرین جراید اظهار داشت پسرش اسکناسها را در آتش انداخت وبرای آنکه اورا تنبیه کنم مجبورش کردم‌روی‌یك ورقه‌مربوط به‌مسابقه تصوری فوتبال چوب های ریزی رسم کند . ـ سپس اوراق را کامل‌کرده وآنرا باداره بخت‌آزمائی ارسال داشته وبرنده شدیم .

پدر پسرخردسال که نرمان‌کوکس نام‌داردردریك کارخانه اتومبیل سازی کار میکند وی‌گفت «ماابتدا خیال کردیم باماشوخی میکند» ولی بعدا تمام شب بیدار ماندیم، زیرا مطمئن شده بودیم که پسرمان‌مارا برنده۴۳ هزارلیره استرلینك کرده‌است وبدین جهت نتوانستیم بخوابیم .این حادثه که‌درنوع خود درجهان بی‌نظیر است خانواده کوکس راثروتمند ومشهور ساخت .

تمام جراید جهان در صفحات‌اول عکس خانواده کوکس رادرج کرده نوغ یك‌پسردوساله راتمجید کرده‌اند.

پل (برنده چهل وسه‌هزار لیره استرلینك) درآغوش مادرش

عکس صفحه

## اولین تبسم

پس‌از آنکه مراسم ازدواج بودوئن پادشاه بلژیك بادونافابیولا دومورا صورت گرفت عروس وداماد به‌بالکن کاخ سلطنتی آمده ودرحالیکه تبسمی برلب‌داشتند باتکان‌دادن دست باحساسات هزاران‌نفر از مردم بروکسل پاسخ دادند . این اولین تبسم پادشاه غمگین بلژیك بودکه نیمی از عمر خودرا درتبعید بسربرده‌است

## زندگی وعشق من — بقلم سوفیالورن

## اولین بار که باملکه انگلستان روبرو شدم

دیروز امروز

عازم انگلستان شدم تا در فیلم‌دیگری بنام کلبه شرکت کنم و قرار شد کارلو نیز پس از یك مسافرت ۳۶ ساعته ایتالیا در انگلستان بمن ملحق شود .

توقف در انگلستان و بخصوص نزدیکی با هنرمندانی‌چون ترورروهوارد و ویلیام هولدن موجب‌شد که بیماری غربت من تاحدودی تسکین پیداکند.

در اینجاباید بگویم که بخصوص ترورد یك شخصیت عجیب و جالب انسانی است . مردی است بسیار بشاش و خوش مشرب ، باشهامت و مهربان و خونگرم .

در اولین قسمت های فیلم برداری از کلبه من و او بایستی در صحنه ـ هائی بسیار مشگل یکدیگر را در آغوش بگیریم . اجرای این صحنه‌ها برای من بسیار مشگل و بلکه محال مینمود . اما ترورر بامهارت خاص خود آنرا بسیار آسان کرد .

بطور کلی باید گفت در سینمای انگلستان عوا ملی وجود دارد که برخلاف نقاط دیگر شرکت در فیلم ـ برداری را خسته کننده و ملالت آور نمیسازد .

در ایتالیا فیلم برداری کار مداوم و تعطیل ناپذیری است که انسان‌را یك لحظه حتی در روز های تعطیل آسوده نمیگذارد .

در هولیوودوسعت‌وعظمت دستگاهها، دوربین ها وماشین های فیلمبرداری هر شخص را دچارسرگیجه و ناراحتی میکند .

اما فیلمبرداری در انگلستان‌شیوه های مطلوب و خاص خویش دارد . این شیوه سرد ، دلپذیر ، آرام و نشاط بخش است . بخصوص‌صداهای آرام و گرم انگلیسها به مطبوع بودن کار کمك بیشتری میکند .

در اینجا باید بخصوص این نکته را تذکر بدهم که من شخصا سعی میکردم به سخنانی که در اطرافم میشنیدم بخوبی گوش بدهم‌وبخصوص لهجه جالب بومی لندن و اصطلاحاتی که‌همکارانم بکار میبردند در من‌تاثیر بسیار میکرد .

ما اهالی ناپل میتوانیم بخوبی از هریك از اعضای خویش استفاده‌کنیم از این رو من دراین مواردگوشهای خودرا بدقت تیز میکردم و بکار می انداختم .شاید این اصطلاحات‌وعبارات روزی بکار من می‌آمد و در حقیقت‌این موضوع اتفاق افتاد یعنی دو سال بعد که در فیلم «میلیونر» بازی می

بقیه در صفحه هفده

## دور و نزدیك

### ماهی تیر زن

ماهی معروف به «تیر زن» در نزدیکی سطح آب شنا میکند و با دقت و کنجکاوی میان خزه ها و سبزه‌هائی که در کنار ساحل میروید نگاه میکند .

این ماهی همینکه پشه یا حشره‌ای را در میان سبزه‌ها دید ، با دهان مقداری آب بسیار باریك بصورت تیر بطرف حشره پرتاب میکند. شدت ضربت بقدری خواهد بود که حشره را گیج مینماید و در نتیجه بداخل دهان ماهی سرنگون میگردد .

***

### امضای مهم

از میان سندهائی که استقلال‌امریکا روی آن نوشته شد، سندی است‌که نمایندگان سایر ایالتهای آن کشور آنرا امضاء کرده‌اند ..

موضوع عجیب در سندهای مزبور این است که مهمترین امضائی که روی سند ها دیده میشود امضای شخصی است بنام «باتون جوینت» نماینده ایالت جئورجیا .این شخص فقط از راه ناچاری و اضطرار ازخود امضائی بجا میگذاشت .

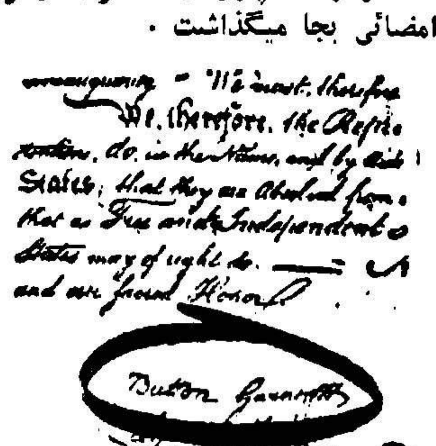


## شهرداری و مردم

بحث آینده

## کرسی آزاد

## سیزدهمین ستاره

ـ۱۶۰ـ

سلیا به‌اسب خود نهیب زد وخودرابه کنار میلزرسانید .وپرسید .

ـراه زیادی درپیش داریم .

ـنه تقریبا رسیده‌ایم .

مسافرین «بلوود» اکنون باعجله اسب میتاختند وهرقدر که جلوتر میرفتند بوی سوختگی ولاشه گندیده شدیدتر میشد . کم‌کم ازمیان درختان خارج میشدند وکشتزارهای «بلوود»دربرابر آنهانمودار میشد . .

میلز ازشدت اضطراب دندانهای خودرا محکم بهم فشار میداد، زیرا زن‌وفرزندومادرش دربلوود بودند وکانون خانوادگی او درآنجا قرار داشتو اکنون نمیدانست چه‌اتفاق شومی دراین محل روی داده است .

بزحمت اعصاب خودرا کنترل میکرد ولی درباطن دردوشکنجه شدیدی میکشید . کم‌کم ترس‌و وحشت شدیدی نیز سراپای‌سلیارا گرفت ولرزش سختی براندامش مستولی شد .

اکنون دیگرکاملا ازجنگل خارج شده بودند واز دور رودخانه کوپر بنظر میرسید که‌درزیر نور خورشید مانند یك نوار سیمین می‌درخشید .

میلز ناگهان بافریاد وحشتناکی دهانه‌اسب خودرا کشید ومتوقف شد. سلیا ودیگران نیز مثل‌آنکه صاعقه‌ای برسرشان فرودآمده‌باشد درجای خود روی‌اسبها خشك شدند .

احتیاج‌به توضیح وصحبت‌کردن نبود ـدر مقابل آنها بلوود که‌در خاموشی مرگباری فرورفته‌بود قرار داشت .

سکوت مرك برسراسر شهر حکمفرمائی میکرد .

ازکنار جنگل راه باریکی باشیب ملایم تاکنار رودخانه کشیده شده بود ازدرختان چنارکه دردوطرف این راه قرارداشت بیش ازتنه سوخته ای‌باقی نمانده ازدوراسکلت سوخته وسیاه شده دیوارها ،تیر های ساختمانها بچشم میخورد . آتش تمام خانه‌ها رادرکام خود فرو برده بود. دراطراف خرابه‌های سوخته ، کشتزارها ازلاشه گاووگوسفند وخوك واسب انباشته شده‌بود ، لاشه هادرزیر حرارت آفتاب بطورعجیبی بادکرده وگندیده بود بعضی ازاین حیوانات رابرای خوراك سربریده وپس‌از آنکه مقداری از گوشت آنهارا خورده بودند بقیه رادرهمان محل رها نموده بودند . بعضی دامهای دیگربا گلوله تفنك یاسرنیزه

ـ۱۶۱ـ

کشته شده بودند .

بسیاری ازاین دامها طوری بادکرده بودند که‌به پشت غلطیده‌و دست‌وپای آنهابهوا بلند شده بود .

ازجائیکه سلیا وهمراهان او متوقف شده‌بودند تاکنار رودخانه حتی‌یك‌موجود زنده بچشم نمیخورد .فقط لاشخوران درهوا برفراز لاشه هادور میزدند .

سلیا نفهمید چه مدت‌روی زین اسب درهمانجا بیحرکت مانده زیرا بکلی هوش وحواس خودرااز دست‌داده بود . ناگهان فریادوحشتناکی بگوش رسید . میلز بتاخت بطرف صداروان شددراین حال‌بود که‌سلیا مثل‌اینکه ازخواب سنگین بیدرا شده بودروی اسب‌ازجای‌خود پرید وسپس صدای آموس راشنید که‌میگفت :«خانم سلیا.» پس از آن‌بدون آنکه خودش بداند بکجا میرود اسب خودرا درجهتی که‌میلز وآموس میرفتند بحرکت درآورد . تنها فکرش این‌بود که‌خودرابآن سیاهی که‌خانه جیمی‌بود برساند وزودتر بفهمد که‌چه اتفاقی روی‌داده است .

صدای میلز وآموس راشنید که‌باتمام قوا جیمی وسایر افراد خانواده راصدا میزدندولی کمترین جوابی نمیرسید . دربالای سر آنها لاشخوران بافریاد های شوم‌و هول‌انگیز خود سکوت رامی‌شکستند. بهرطوری بودسلیا خودرا به‌کنار بقایای سوخته شده‌خانه جیمی‌رسانید وازاسب پائین آمد وازنزدیك به‌نظاره‌پرداخت . از مشاهده این‌منظره مانند صاعقه زدگان برجای خود خشك شد، دستش رابطرف لبانش‌برد، دهانش بازبود ، میخواست فریاد بزندولی هرچه میکرد صدائی از گلویش خارج نمیشد .

میلز رادید که‌درمیان خرابه های‌منزل مانند کسی که‌مشاعر خودراازدست داده‌باشد افتان وخیزان راه میرود واززمین بقایای‌سوخته اشیاء خانه‌را جمع میکند وپس‌از آنکه آنها رابدقت نگاه میکندبزمین میگذاردو همین طور درمیان خرابه‌ها سرگردان است .

کمی‌دورتر آموس زیر درخت نیم سوخته‌ای ایستاده و بدون اینکه چیزی بگوید سرش را تکان میداد. گوئی آنچه را که بچشم می‌بیند نمی‌تواند باور کند . ولی ناگهان دریك لحظه ازاین کابوس بیدار شد . ماریتا کنار آموس ایستاده و دست او را در دست گرفته بود .

ـ۱۶۲ـ

در همین هنگام صدائی بگوش رسید .سلیا از جای خودپریدو میلز در حالی که یك قاشق نقره‌ای را که ازمیان خاکها پیدا کرده بود در دست داشت بیحرکت ایستاد. پس از لحظه‌ای سرخودرابلند کردو گوش داد.

اشتباه نمی‌کرد در پشت درختان باغ که آتش به‌آنجا سرایت نکرده بود سگی پارس میکرد .

این صدا رابرای نخستین‌بار آموس شنید و فورا از جای خود پرید و فریادزد :

ـآقای میلز صدای سك آقای جیمی است میلز و آموس هردو بطرف درختان جست برداشتند هنوز چند قدمی نرفته بودند که حیوان باوفا از گودالی خارج شدو پارس کنان پیش آنها آمد. میلز وآموس فورا روی زمین زانو زدند و درحالیکه میلز بازوان خودرا دور گردن حیوان حلقه میزد آموس ناگهان از جای خود پرید و فریادی از تعجب کشید یك سیاه پوست بلند قد بدنبال سك از پشت درختان می‌آمد . آموس در حالیکه فریاد میزد .«بیك‌بوك» «بیك‌بوك» بسوی او دوید و همینکه نزدیك او رسید فریادزد .

«بیك‌بوك» تاکنون هرگز در عمرم از دیدن‌هیچکس باندازه‌ای که اکنون از دیدن تو خوشحالم ، خوشوقت نبوده‌ام . ...

آموس یکمرتبه کلام‌خودرا قطع کرد زیرا سیاه پوست به محض دیدن او روی زمین نشست و مانند کودکی شروع به‌گریه کردن نمود .

میلزازجای خودبلندشدونزد «بیك‌بوك» که‌های‌های گریه می کرد رفت و شانه او را گرفت و تکان داد. آموس نیز شانه دیگر او را گرفته و تکان میداد دراین حال سایرین نیز دورآنها جمع شدند . غیر از سلیاهمه «بیك‌بوك» رابخوبی می‌شناختند و دسته جمعی سیاه پوست رامیان گرفته و از او میخواستند که جریان وقایع رابرای آنها شرح دهد.. چون سیاه پوست هچنان سرخود راپائین انداخته بشدت گریه میکرد میلز باردیگر شانه او را گرفت و در حالی که بشدت تکان میداد فریادزد .

ـزود بگوبه‌بینم چه اتفاقی روی داده است . جیمی و اهل‌خانه کجا هستند ؟ ... زودتر حرف بزن .

سك جیمی مثل اینکه این سئوال را فهمیده باشد بنای‌زوزه

ـ۱۶۳ـ

کشیدن را گذاشت .

لویس سروروی چیوان رانوازش کرد تا آرام یافت و «بیك بوك» همانطور که روی خاکها نشسته بود فشار زیاد بخود وارد ساخت بازحمت گفت

ـاربابها ، همه کشته شده‌اند .

از شنیدن این حرف نفس از کسی درنیامدو همه مانند اشخاص خل بصورت یکدیگر نگاه کردند .

برفراز سر آنها یك‌لاشخور برای بدست آوردن طعمه در هوا چرخ میزد .

«بیك‌بوك» پس از آنکه با آستین خود اشك چشمانش را خشك کرد بسخنان خود ادامه داد.

ـبله ، مردان تارلتون «بلوود» را باین روز انداخته تمام سیاه پوستها راباخود بردندولی من توانستم خودرا پنهان کنم .

دراینجا باز بغض گلویش را گرفتو درحالیکه سرش را در میان دودست گرفته بود بشدت بگریه افتاد: و پس‌از مدتی که توانست اعصاب خودرا کنترل کند بقیه ماجرا را چنین شرح داد:

سه روز پس از آنکه آقای میلز و آموس دنبال خانم سلیا رفته این مصیبت بزرك روی داد.

ساعت ده یازده صبح‌بود. همه خدمتکاران با حرارت زیاد مشغول کار بودند و خانه رابرای آمدن خانم سلیا آماده میکردند . آقای میلز گفته بود که تا آمدن خانم سلیا باید همه چیزمرتب شود .

من‌باغچه هارا بیل میزدم خانم «بئاتریس» سفارش کرده‌بود در باغچه بندی و نظم و ترتیب گلها فوق‌العاده دقت کنم .

آقای جیمی در سرسرا ایستاده به عصای خود تکیه کرده بودو هنوز نمی‌توانست بدون کمك عصاراه برود .

در همین وقت ناگهان سوارانی ازمیان جنگل سربرآوردند و فریاد کنان ازمیان مزارع گذشته و خودرا باینجا رسانیدند همه آنها لباس سبز برتن داشتند و هنگامیکه بتاخت بسوی ساختمان می‌آمدند بهوا تیراندازی میکردند .

خانم «ادری» از دیدن حرکات وحشیانه آنها فریادی از وحشت کشیدوآقای جیمی باکمك عصا از سرسرا پائین آمد و چون‌پایش

# اجتماعی

## برای آنها که میخواهند ابتکار کنند

برای آنهاکه میخواهند ابتکار کنند

## سرویس آگهی مستقیم پستی برای مشتریان خارجی

«نویسنده این سلسله مقالات آقای تدهالی سردبیر روزنامه تهران جورنال است .»

در این مقاله نظریه‌ای مطرح میشود که یك سرمایه گذار تیزهوش وزیرك میتواندبااستفاده از آن‌کسب‌بسیار پرسودی درتهران داشته باشد این شغل علاوه بردرآمدی که‌دار د میتواند به‌شهرت و آشنائی ایران نر درجهان کمك فراوان کند .

آگهی مستقیم پستی درامریکا وکانادا شغلی است که میلیونها دلار درآمد دارد. مسئله‌ای که‌در برابر شرکت‌های پستی و آگهی قرار داردا ینست که‌مردم رابه باز کردنوخواندن آنچه در حقیقت یك ورقه تبلیغاتی است ترغیب کنند . اگر مشتری احتمالی مانامه تبلیغاتی را از خارج دریافت کند درحالیکه درگوشه پاکت آنها تمبرهای رنگارنك‌خارجی بچشم بخورد و طرح‌ها وعباراتی بزبانهای خارجی روی آن‌باشد، نسبت به‌بازکردن پاکت‌واطلاع یافتن از مفاد آن‌اظهار علاقه و کنجکاوی بیشتری خواهدکرد .

شاید عده‌زیادی ازمردم ندانند که‌درامریکا درارسال مطالب‌چاپی بخارج تقریبا مخارجی معادل ارسال این‌مطالب ازیك شهربه‌شهر دیگر دارد . بسیاری از صاحبان موسسات تبلیغاتی این‌موضوع را تشخیص نمیدهند که‌ارزش جلب توجه نامه‌ای که‌از خارج میرسد ۳۰۰درصد بیشتر از یك‌نامه عادی است وازطرف دیگر فرستادن مطالب چاپی ازخارج ارزان تر تمام میشود .

دلیل این‌موضوع آنست که‌مخارج نامه‌های چاپی تقریبا نصف ومخارج کا رمزد آن‌تقریبا ده‌برابر ارزان‌تراست درحالیکه قیمت پست تقریبامساوی ویاارزان تمام میشود .(مثلادرترکیه نرخ‌پستی نصف یاسه‌چهارم‌سنت‌در برابر دویاسه سنت درامریکاست ) ازاین رو دلائل اقتصادی محکمی برای تاسیس یك سرویس آگهی مستقیم پستی برای‌امریکا در یك کشور خارجی وجود دارد .

موسسات تبلیغاتی امریکائی ازسال ها پیش هزاران آدرس ازشرکت‌ها را خریداری کرده و فهرست های متعددی از اسامی مختلف جمع آوری کرده‌اند ،ازاین روموسسات خاصی وجود دارند که لیست اسامی پزشکان اشخاصی‌راکه جدیدااز‌دواج کرده‌اند،مدیران‌واعضای‌موثر شرکت‌هاوکارگران متخصص رادراختیار دارند .

لتایج استفاده ازطریقه آگهی مستقیم پستی‌در وضع‌بازرگانی‌امریکا تاثیر فوق‌العاده‌ای داشته‌است .

بااجرای مشاورات نویسنده این‌مقاله درسال۱۹۵۲ یك‌سرویس آگهی مستقیم پستی درانگلستان (ندرلند) شروع بکار کرد .این سرویس ازشرکت های امریکائی مطلب میگرفت و آنرا برای‌اکثریت مشتریان‌امریکائی در آن کشور پست میکرد .این سرویس منافع قابل توجهی بدست آورد وهنوز نیز منافع بسیاری ازاینکار میبرد .

بادریافت نامه‌ای که‌برآن یك تمبر خارجی الصاق شده مشتری مسلما نامه‌راباز خواهد کرد ومهم‌ترآنکه کالائی را که‌درآن تبلیغ شده خریداری خواهد کرد. بخاطر موفقیت‌هائی‌که سیستم پست کردن آگهی ازخارج داشته وصدها هزار دولاری که‌از این‌راه بدست‌آمده مقامات پستی‌امریکا از نظر حمایت صنایع کشور این شیوه راکاملا تشویق میکنند . آنهااز موسسات مختلف میخواهند که‌از کار گزاران خارجی برای پست کردن نامه‌ها بآدرس مشتریان امریکائی ویاآنانکه در خارج نماینده دارند استفاده کنند. قواعد مربوطباین‌امربسیار آسان‌است وطرقی‌برای‌اجرای این‌قواعد بسادگی وجود دارد .

درگذشته چندین کارخانه بزرگ داروئی تعداد زیادی نامه از ده‌آدرس خارجی به عنوان مشتریان خود میفرستادند .

شرکت‌های داروئی بسادگی یك نسخه از پیام‌های تبلیغاتی خودرا با لیستی ازاسامی وآدرس‌های مورد نظر خودبرای وابستگان خویش درخارج میفرستادند و از آنها میخواستند که آنها را به‌آدرس هزاران نفر ازمشتریان پست کنند .

یك فروشنده اتومبیل امریکائی نامه‌های تبلیغاتی خودرا از طریق حبشه برای مشتریان میفرستاد . ونتایج اینکاربقدری، ثبت بود که‌او تمام اتومبیل‌های‌خودرا فروخت . برای‌فروشنده امریکائی ارسال چنین نامه ای ٤ تا ٥سنت تمام‌خواهد شد .این مبلغ شامل تمام مخارج از قبیل چاپ ،تاکردن مهر کردن ، نوشتن آدرس ،الصاق‌تمبر و پست آن‌می‌باشد .

درامریکا برای کاستن ازمخارج پست کردن ماشین‌های مختلفی بکار برده میشود .

کسانی که‌در کشورهای خارجی دست‌باینکار میزنند برای جلب علاقه مشتری ممکنست عبارات زیررابکار برند .

«ماشمارا درایران میشناسیم» یا «این نامه‌ازطریق ایران‌برای‌شمارسال میشود « کشوری که‌صاحب آگهی در آنجاست نیز بهمان اندازه کشوری‌که آگهی رابست میکند موردتوجه مشتری قرار میگیرد.»

درچاپ نامه آگهی ویاپاکت آن میتوان اززمینه‌ها ومطالبی که‌مورد علاقه جهانگردانی که‌بایران آمده‌اند قرار گرفته‌استفاده کرد. مثلاجشن های دو هزار وپانصدمین سال شاهنشاهی ایران ویا تحولات صنعتی‌کشور وغیره .

درامریکا روزانه میلیونهانامه تبلیغاتی پست میشود . یك موسسه کوچك پستی درامریکا بطور متوسط روزی ده هزار نامه در روز پست میکند وهرنامه یك سنت برای آن فاید دارد ( یعنی روزی یکصد دلار ازاینکار استفاده میکند ) یك موسسه متوسط روزی ۳۵ هزار نامه مینویسد و ۳۵۰ دلار نفع میبرد و یك موسسه بزرگ ۱۰۰هزار نامه میفرستد واستفاده آن روزی یکهزار دولار است ، درامریکا چند موسسه بزرگ پست کردن آگهی تبلیغاتی وجود دارد که‌منافع آنان به‌یك میلیون دولار درسال میرسد.

درشرایط کنونی هیچ دلیلی وجود ندارد که‌موسسه‌ای درایران نتواند از لحاظ میزان ارسال این‌نامه هابای یك موسسه مشابه امریکائی نرسد و بین ۱۰تا۳۰ هزار نامه در روز پست نکند

اگر دولت ایران براساس صدور نامه‌های چاپی دسته جمعی نرخ پستی‌رابرای این قبیل نامه‌ها تخفیف دهد دلائلی‌وجود دارد که قبول کنیم روزی بیشتراز ۳۰هزارنامه‌رامیتوان پست کرد .

تقلیل نرخ پستی بضرر دولت ایران نخواهد بود زیرا کثرت نامه‌های صادره‌بخوبی این تقلیل را جبران خواهد کرد .

بااین ترتیب یك موسسه پست کردن آگهی میتواند ماهی ده‌میلیون نامه بفرستد ، یعنی موسسات تبلیغاتی امریکائی بابت ماهی ده‌میلیون نامه پول خواهند داد وتمبرهای رنگین این‌نامه‌ها جهانگردان رابه‌مسافرت بایران تشویق خواهدکرد وبامثلااگر دراین نامه‌ها به جشنهای‌دوهزار و پانصدمین سال شاهنشاهی اشاره شود توجه میلیونها امریکائی جلب‌خواهد گردید.

ازهر نامه بین یك‌تا سه سنت‌عایدی(بسته به‌نرخ‌پست)بدست‌خواهدآمد

اگر روزی ۳۰هزار نامه فرستاده شودروزی ۲٤تا ۷۳هزار ریال استفاده احتمال دارد عاید شود .

این‌کار مقادیرزیادی دولار عایدایران خواهدکرد،به‌بسیاری از کارگران بیکاری خواهد داد وصدور میلیونها نامه خدمت مهمی به‌شناسائی ایران درخارج خواهد بود .

## در محافل و مجالس

**امشب**

در باشگاه نفت
فیلم
از ساعت ۷ـ بعداز ظهر
درانجمن ایران و آلمان
بینگو اسکات ، بریج از
ساعت ۷ بعداز ظهر

**فرداشب**

درانجمن ایران و امریکا
کلوب‌بریج و شطرنج ازساعت
٦ـ بعد از ظهربازی بینگو
از ساعت ٦ بعد از ظهر
در کانون دانشجویان
کلوب مکالمه
از ساعت ٥ بعد از ظهر
سخنرانی بوسیله دانشجویان
از ساعت ٥ بعد از ظهر

مادر دوازده فرزندکه ازعلیاحضرت‌ملکه جایزه‌گرفت‌گفت:

# درهای جهنم بروی من‌بسته‌است!

## بایکدست دوهندوانه هم میتوان برداشت

● شوهر این مادر میگوید : گاهی همسرم را تهدید می کنم که زن دیگری خواهم گرفت

● بعرض شاهنشاه رساندم که :

ـ قربان بازهم بفکرهستم!

**بانو فاطمه،دومین‌مادری استکه‌دیروز ازدست علیاحضرت‌ملکه فرح‌جایزه گرفت . شوهر وی آقای مهدی حسین پور کارمند شهربانی است .**

این زن وشوهر،دوازده فرزند دارند که‌بزرگترین آنها ۲۵ساله وکوچکترین آنها یکسال ونیمه است وهفت پسرو ٥دختر دارند هم‌اکنون هفت‌فرزندآنها تحصیل میکنند یکی ازدخترها شوهر کرده سه‌بچه‌دارد ویکی ازپسرها هم که دیپلمه است و ۲۵ سال دارد زن گرفته و سه‌بچه دارد ،بنابراین این زن‌وشوهر جمعا ۱۷فرزند و نوه دارند.

**اسامی**

اسامی فرزندان آنها بترتیب سن از بزرك به کوچك ، بهرام ۲۵ ساله مهین ۲۳ ساله مهری ۲۰ ساله محمود ۱۹ساله هوشنك ۱۸ ساله احمد ۱٦ ساله پری ۱۵ ساله‌پروین ۱٤ ساله یحیی ۱۳ ساله‌فرزین ۹ساله نسرین٦ ساله ومرتضی یکسال ونیم‌است .

**پدربچه‌ها**

آقای حسین‌پور پدربچه ها امروز باداره آمد و بخبرنگارماگفت‌اززندگیم راضی هستم الحمدالله فرزندانم همه سالمندوبزرگترین افتخاری که‌من کسب کرده‌ام، شرفیابی‌بحضورملوکانه بودآقای حسین‌پور گفت اعلیحضرت ازمن سئوال فرمودند که آیا بازهم‌در فکر اولاد میباشید؟عرض کردم قربان بازهم بفکر هستم ! .

آقای حسین پور مامور زندان شهربانی واهل بندر پهلوی است سن وی ٤۸سال وهمسرش ٤۷ سال می‌باشد .

از تاریخ‌ازدواجشان چیزی یادش نبود فقط میگفت‌هنوزبخدمت سربازی نرفته بودم که‌ازدواج کردم میانه‌ام با مادربچه‌ها خوبست، ولی‌گاهی محض شوخی که‌باو گفته‌ام میخواهم زن‌دیگر بگیرم او هم مخالفتی نکرده‌است ولی من هرگز زن دیگری نگرفته‌ام ونخواهم گرفت چون انصاف نیست آدم زنی‌را که‌دوازده دختر و پسر سالم وبرومند تحویل دادم برنجاند و قدرش‌راندانند! بعلاوه او هم که میخواهد برتعداد فرزندانمان اضافه کنیم .

**آخر آقا . . .**

بانو فاطمه مادر دوازده فرزندکه کارمند اداره است گفت :

من اززندگیم راضی هستم وهرگز کار کردن من موجب بروز اختلاف با شوهرم نشده است . برعکس ازاین راه کمکی بشوهرم میکنم . آخر آقا فکر کنید اینهمه بچه‌راکه بایك حقوق برداشته‌ام .من‌همخانه‌داری و بچه ـ داری میکنم و هم شغل اداری دارم ، یعنی‌دوهندوانه‌رادریکدست برمیدارم شوهر این‌خانم وسط کلام همسرش گفت :

ملاحظه میفرمائید که‌همسر من از این لحاظ هم قهرمان است !

**درهای جهنم**

بانو فاطمه.افزود : آقامعروف است که‌هرمادری که هفت پسر بدنیا بیاورد هر هفت در جهنم بروی او بسته خواهدشد .اینك من‌دارای هفت‌پسرمیباشم‌وبنابراین خدارا شکر که ازاین حیث خیالم آسوده است وهرگز جهنم را نخواهم دید !

از او سئوال شد که‌اگر فرزند آینده آنها پسرباشد و وی‌دارای هفت پسر بشود آیا بازهم درهای جهنم بروی او بسته خواهد بود ؟ مادر هفت پسر گفت :

خوب شد متوجهم کردید ، خیرمن نباید هرگز صاحب هشت‌پسربشوم!

شوهر وی گفت : آنوقت بایدقدوم «یك هوو»راستقبال بفرمائید !

جهنم بهتر از هوو!

مادربچه‌ها دیگر چیزی نگفت وسکوت کرد گوئی جهنم را به «هوو»داشتن ترجیح‌داد !

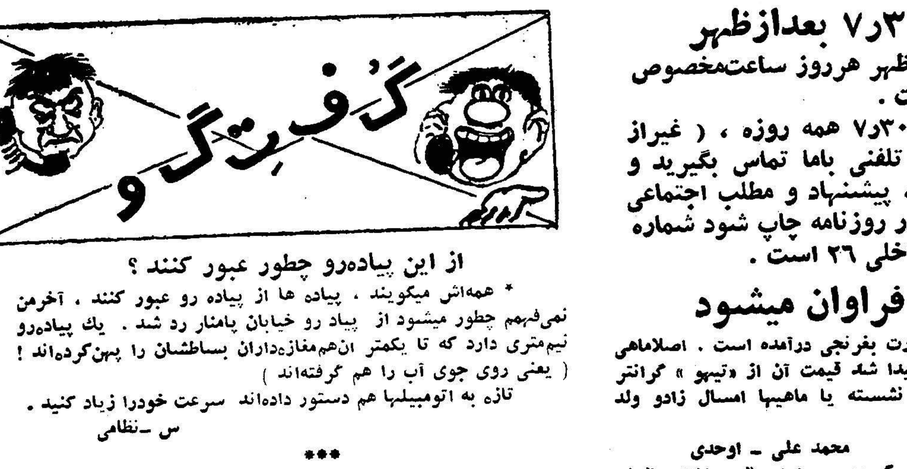

مادر ، پدر ، و فرزندانشان ...

# تلویزیون درآمریکا سینما را شکست داده است

هر چه پیش میرویم ، سینما در رقابت با تلویزیون شکست میخورد ، و مثلا در امریکا صدی شصت سینما ها در مقابل فعالیت بیش از چهار هزار فرستنده تلویزیونی تعطیل گردیده اند .

شرح زیر قسمتی از گزارشی‌است که آقای فریدون شهریاری تهیه کرده است . وی از طرف اداره انتشارات و رادیو اخیرا ازموسسات تلویزیونی امریکا و کانادا دیدن کرده‌است .

اصولا تمام موسسات رادیوئی و تلویزیونی در امریکا فقط بمنظور استفاده مادی فعالیت میکنند یعنی جنبه تجارتی دارند ، و اداره آنان بطور شبکه ایست،در امریکا مهمترین و بزرگترین شبکه ها سه شبکه رادیو وتلویزیون ان ـ بی ـ سی و آ ـ ب ـ ث وشـ‌ب‌ث میباشند که تقریبا تمام امریکا را اداره میکنند .

تنها استثنائی که در این مورد وجود دارد سازمان رادیو و تلویزیون دولتی (صدای امریکا) و یك شبکه بزرگ تلویزیون فرهنگی است که هدفهای دیگری دارند و طرز کار و سازمان و اداره آنها بطور کلی با فرستنده های دیگر بکلی متفاوت است.

هم اکنون در کشور ایالات متحده امریکا بیش از چهار هزار فرستنده تلویزیون وجود دارد و در مقابل‌آن نیز هفتاد و پنج میلیون گیرنده تلویزیون میباشد تلویزیون هم اکنون در امریکا کار کمپانیهای فیلم برداری را دچار رکود کرده و بیشتر آنها اکنون فقط فیلم های کوتاهی برای تلویزیون تهیه میکنند و از این جهت کارسینما های‌امریکا نیزدچار رکود گردیده‌است وبیش ازصدی٦۰ سالن های سینما بسته شده‌اند .

همانطوریکه ابتداگفته‌شدموسسات تلویزیون فقط بمنظور نفع مادی‌کار میکنند وبدین جهت بیشتر بازرگانان و آژانسهای تبلیغاتی هر یك دارای یك فرستنده تلویزیون هستند البته برای اینکه خللی در کار آنان بوجود نیاید همه آنان زیر نظر سازمانی بنام سی ـ سی ـ اف کار میکنند از طرف سازمان مزبور قوانینی وضع گردیده که‌بایدتمام‌مسئولین فرستنده های تلویزیونی از آن اطاعت کنند و هم چنین ساعات معینی بر روی امواج برای آنان تهیه شده که‌آنهابرنامه های خودرا درساعت مقرر پخش کنند .

نکته دیگری که در اینجا بدنیست شما بدانید اینستکه هرکس در امریکا میتواند یکدستگاه فرستنده تلویزیون ایجاد کند .

بیشتر برنامه های تلـویزیون را موسیقی و آگهی های تجارتی و فیلم های کوتاه سینمائی ومسابقاتی که از طرف آژانسهای تبلیغاتی ترتیب داده میشود تشکیل میدهد .

همچنین بعضی از آژانسهای تبلیغاتی باقرار داد هائی که باسایر موسسات تلویزیونی منعقد کرده‌اند بعضی از برنامه های تبلیغاتی خود را بر روی تمام فرستنده ها پخش میکنند .

در امریکا فرستنده تلویزیون رنگی نیز کم کم توسعه پیدا میکند ولی قیمت گیرنده های آن بسیار گران است .

**تلویزیون ایران**

خبر نگار ما مینویسد که تلویزیون ایران‌نیز مقدمات تجدیدنظر دربرنامه های تلویزیونی را فراهم کرده تاآنرا بصورت جالبتروآموزنده تری‌درآورد

## برنامه امشب تلویزیون ایران

ساعت ۵ر۳۰ برنامه آهنگهای غربی درخواستی رادیوئی
ساعت ٦ـ آغاز برنامه تلویزیونی
ساعت٦ر۰۳ ـ برنامه خردسالان
ساعت ٦ر۳۰ـ درس انگلیسی
ساعت ۷ـ فیلم
ساعت ۷ر۳۰ـ برنامه راه آهن
ساعت ۸ـ هنر های زیبا
ساعت ۸ر۳۰ـ اخبار و فیلم خبری
ساعت ۸ر٤۵ـ آشنائی باکتاب
ساعت ۹ـ فیلم موزیکال
ساعت ۹ر۳۰ـ مسابقه۳۲۰۰۰ریالی
ساعت ۱۰ـ برنامه امروز
معرفی دوچرخه سوار هندی‌بوسیله روزنامه اطلاعات

# مردم حرف میزنند

## ساعت ٦ تا ۷ر۳۰ بعدازظهر

**ساعت ٦ تا ۷ر۳۰ بعدازظهر هرروز ساعت‌مخصوص شما خوانندگان عزیز است .**

**درفاصله ساعت ٦ تا ۷ر۳۰ همه روزه ، ( غیراز روزهای جمعه) میتوانید تلفنی باما تماس بگیرید و هرنوع سئوال ، درددل ، پیشنهاد و مطلب اجتماعی را باما درمیان‌گذارید تا در روزنامه چاپ شود شماره تلفن ما ۳۰۰۱۱ شماره داخلی ۲٦ است .**

## از اول دی ماهی فراوان میشود

*** امسال وضع ماهی بصورت بغرنجی درآمده است . اصلاماهی پیدا نمیشود ، اگر هم احیانا پیدا شد قیمت آن از «تیهو» گرانتر است مگر آب دریاچه خزر ته نشسته یا ماهیها امسال زادو ولد نکرده اند ؟**

**محمد علی ـ اوحدی**

ـ مقامات شرکت شیلات ، میگویند ، چون امسال برخلافی‌سالهای گذشته که از اول دیماه شروع بصید و حمل ماهی شیلات به تهران میشد در حدود ۲۰ تا۲۵ روز زودتر ازاین موعد ماهی بتهران حمل گردید و بارندگی زیاد نبود لذا از ذخیره ماهی شیلات استفاده شد و روزانه ۲ کامیون ماهی ـ یك کامیون ماهی کفال بظرفیت ۳ تا ٤ تن و یك کامیون ماهی سفید بحجم ۳ تن جمعا بمقدار روزانه ۷ تن ماهی به‌تهران حمل و مورد استفاده قرار گرفت ولی ازروز ٥شنبه اول‌دیماه که فصل جدید و فصل مصرف و صید ماهی است روزانه ۱۰ تا ۲۰ کامیون ماهی شیلات بتهران حمل خواهد شد و طوری این عمل ادامه خواهد داشت که تهران هیچگونه‌مضیقه‌ای از ماهی نداشته باشد .

راجع به اختلاف قیمت ماهی این مقام افزود که این نرخها با توجه شهرداری تعیین شده‌است واکنون‌باشهرداری‌است که‌دراجرای آن با مردم کمك نماید ـ طبق این نرخها قیمت انواع ماهی شیلات از ٥ تا ٥۰ ریال تعیین شده‌است

***

## کلاف سر درگم !

*** ما نفهمیدیم بالاخره تکلیف مشمولین عادی و دیپلمه ومتولدین ۱۳۱۲ تا ۱۳۱٥ چه شد مقامات نظام وظیفه هرروز مسئله تازه‌ای‌پیش میکشند موضوع برای مادرست مثل یك « کلاف سردر گم » شده‌است.**

**م ـ صلاحش**

ـ تا دو روز دیگر فرمان معافیت مشمولین منتشر خواهد شد و تکلیف مشمولین‌که منظور شماست روشن میشود .

***

## نان سنگك دوآتشه وعطسه نانوا

*** رفتم دکان نانوائی . نان برای ناهار تهیه کنم ، ترازو داری که پشت دستگاه ایستاده بود نان سنگك دوآتشه را از روی « منبر » برداشت و در حالیکه میخواست دو دستی تحویل من بدهد . عطسه‌ای کرد آب دهانش چشم بدبور ! روی نان ریخت ، چندشم شد . بهانه‌ای گرفتم و آن نان را پس دادم نان دیگری آورد ، عطسه دیگری کرد حتم حاصل کردم که سرماخورده است ولی چه میتوانستم بکنم بچه ها گرسنه بودند و نان میخواستند چه دردسرتان بدهم نان را خریدم و بخانه بردم آنهم چه نانی ، نانی که در یك کیلو چند ریال اضافه ، یعنی گران از من گرفته بود . آیا قانونی وجود دارد که پیشه‌وران مریض را از کارشان جلوگیری کند ؟**

**زندی**

ـ بهداری شهرداری جواب میدهد : از کار پیشه‌وران مریض جلوگیری میشود آدرس مغازه آن نانوائی را باطلاع این اداره برسانید تا اقدام لازم بعمل آید .

***




## از این پیاده‌رو چطور عبور کنند ؟

*** همه‌اش میگویند ، پیاده ها از پیاده رو عبور کنند ، آخرمن نمی‌فهمم چطور میشود از پیاد رو خیابان پامنار رد شد . یك پیاده‌رو نیم‌متری دارد که تا یکمتر ان‌هم‌مغازه‌داران بساطشان را پهن‌کرده‌اند ! ( یعنی روی جوی آب را هم گرفته‌اند )**

**تازه به اتومبیلها هم دستور داده‌اند سرعت خودرا زیاد کنید .**

**س ـ نظامی**

***

## تیر چراغ ، چراغ ندارد

*** در کوچه معمار پور واقع در سه‌راه شکوفه ، چهار تیرچراغ برق « علم » شده که محض رضای خدا یکی از آنها لامپ ندارد ، اما وسط کوچه دوتیر پهلوی هم گذاشته شده که هریك . یك لامپ روشن دارد ، در تاریکیهای این کوچه چاله های عمیقی وجود دارد که یك‌بچه چهار ساله را میتواند یکجا ببلعد ، برق این کوچه از « تشعشعا ت » کارخانه‌برق‌فیروز است !**

**حسن نوفر**

***

## میدانند که نباید خشونت کنند

*** افسران راهنمائی و رانندگی رویهمرفته با ادب و شریف اند ولی بعضی از آنها که تازه ترند و تجربه کمتری دارند گاهی باخشونت بامردم رفتار میکنند ، خوبست این آقایان در رفتار خود تجدید نظر کنند چون از طبقه روشنفکران این مملکت هستند .**

**ب ـ پ**

ـ آقای سرهنك وثیق رئیس اداره راهنمائی و رانندگی در پاسخ شما میگوید افسران این اداره رفتارشان بامردم‌خوب‌است‌ومنهم بارها در جلسات عمومی بافسران راهنمائی و رانندگی تذکر داده‌ام که بامردم مهربان باشند و آنها هم که تحصیل کرده‌هستند‌خودشان خوب میدانند که نباید خشونت بخرج دهند . ولی این اصل مسلم است‌که خشونت همیشه در مقابل تمرد پیش می‌آید باوجود این هرکس از افسران راهنمائی و رانندگی‌شکایتی داشت بخود من رجوع کند .

***

## یك بازرس دراختیار من بگذارید

*** من یکی از معتمدین محلی جنوب شهر هستم . راجع به‌گرانی نان در همین روزنامه شما خواندم که خیلی‌ها شکایت داشتند ، ،وزیر کمرکات هم جواب داده بود ما نان را گران نکرده‌ایم خود نانوائیها گران میفروشند ، اگر آنها را معرفی کنید تحت تعقیبشان قرار میدهیم، خوب اینکه کاری ندارد بازرسی در اختیار من بگذارید بدون اتومبیل شماره سه رنك ( دولتی ) من تمام نانوائیهای محله را از اول‌خیابان تاته ، تحویل آن بازرس بدهم اصلا مثل‌اینکه جنوب شهرتهران نفرین شده‌است ، چون هیچکس بوضع خیابانها . دکاکین ، آب و برق این حدود توجهی ندارد ، حتی دوا در جنوب شهرگران‌است . چون مردمش اطلاعی از نرخ و برچسب بهاو غیره ندارند**

**رضائی**

***

## آب‌خوردن پیدا نمیشود

*** در بیسیم نجف آباد آب خوردن پیدا نمیشود سازمان آب این خیابان را لوله‌کشی نکرده است « آب شاه » هم باوجوداینکه‌سطلی سی شاهی پول میگیرند گاهی پیدا نمیشود باز هم ، ممکن است‌یکهفته مارا بی آب بگذارند ، فکری بحال مامردم تشنه لب که در صحرای‌بی‌آب افتاده‌ایم بکنید !**

**علیرضا ـ کاشانی**

***

## دانشجویانی‌که در زبان خارجه قبول شده‌اند چه‌کنند ؟

*** آقا، اگر باین سئوالات جواب بدهید تکلیف عدهٔ زیادی روشن خواهد شد :**

**۱ـ کسانی که روز جمعه ۲۷ آبان ماه در امتحان زبان خارجه در اداره سرپرستی اعزام محصلین بخارج قبول شده‌اند تکلیفشان چیست و چه باید بکنند ؟**

**۲ـ آیابرای‌اخذ پذیرش ادارهٔ سرپرستی راسا اقدام میکندیاخود مابابد اقدام بکنیم ؟**

**۳ـ اگر قرار است خود ما اقدام کنیم ، راهش چیست ؟ کجا باید برویم ؟**

**٤ـاخذ پذیرش‌درچه‌مدتی امکان دارد ؟**

**ا ـ ب**

ـشما در صورتیکه در زبان آلمانی قبول شده باشید بایدفورا مدارك لازم را باداره امور دانشجویان تحویل بدهید تا اداره مزبور برای شما تقاضای پذیرش از آلمان یااطریش‌بنماید .

اگر در زبان های غیر آلمانی (انگلیسی ، فرانسه ....) قبول شده باشید باید بوسیله ادارات سر پرستی محصلین ایرانی در کشور مورد نظر خودتان ترتیب اخذ پذیرش خود را بدهید برای اخذ پذیرش از آلمان یا اطریش باید فورا باداره امور دانشجویان مراجعه کنید و اگر در امتحانی غیر از زبان آلمانی قبول شده‌اید قبولی مزبور تا مدت یکسال ارزش دارد و شما می‌توانید دراین مدت‌ترتیب اخذپذیرش خود را بدهید .

***

## نزدیك است پیر بشوم ولی ...

*** درد دل من زیاداست ولی من فقط یکی را بعنوان نمونه‌میگویم و توقع دارم شما هم عینا درج کنید ، روی سخن من ، یعنی همان‌درد دل من پیرامون ، قانون تبدیل پیمانیها برسمی است ، من لیسانسیه هستم ، ده‌سال است برای دولت کار میکنم ، کم‌کم به‌پیری وشکستگی نزدیك میشوم ولی برای زندگی آتیه ام ، هیچ نوع تامینی ندارم ، چون کارمند پیمانی هستم ، از سال ۱۳۳۲ برای اینکه دل هزاران کارمند پیمانی را خوش کنند هر دولتی که روی کار می‌آید برنامه خود را روی کارمندها تنظیم میکنند ولی دولتها میروند و باز هم وضع کارمندان دولت همانست که بود ،ده بار خواسته ام کار آزاد پیشه کنم ولی دلم بحال آن ده سال خدمتی که کرده‌ام سوخته و منصرف شده‌ام تنها فکری که بحال من و امثال من میتوانند بکنند اینستکه‌یا ده سال زحمت مارا بخرند و آزادمان کنند یا قانون را عملی‌سازند .**

**ا ـ س**

***

## خیابان جای گوسفند نیست

*** آقا خیابان جای گوسفند نیست .**

**در جنوب میدان ژاله ، سرکوچه قدیمی مرتب گله های گوسفند « اطراق » کرده‌است اگر برزن مربوطه نمیتواند این گله هارا رد کند اقلا فضولات آنها را جمع آوری نمایند که ماز بوی گندش خلاص شویم .**

**مهندس رضوی**

ـ برزن ۱٤ دستور اقدام صادر کرد . میتوانید با معاون برزن مزبور هم شخصا تماس بگیرید

***

## شروع وپایان جنك اول جهانی

**جنك جهانی اول درچه سالی شروع شد ؟**

**ف ـ خ**

ـ جنك بین‌المللی اول در سال ۱۹۱٤ شروع شد و دو سال ۱۹۱۸ پایان یافت .

***

# کلاس علوم هسته‌ای و اتمی

هزار سال پیش دو طبیب معروف ایرانی که تئوری های آنان امروزه باعث پیشرفت اساسی طب عالم گردیده است یعنی رازی وابن سینا توجه دنیای آنروز را بمهارت و تخصص خود جلب نموده بودند .

حتی امروز طریقه تحقیقات‌طبی تغییر نکرده و طب مدرن بروی جاده قدیمی که توسط آندو طبیب معروف ساخته شده است بتحقیقات وپیشروی ادامه میدهد .

دراین که علوم هسته ای واتمی نقش اصلی و اساسی را در علم‌طب برای بدست آوردن راه حلی برای اشکالاتی که در تئوری طب قدیم وجود دارد بازی می کند شکی‌نیست

بتوسط سنتو سازمان پیمان مرکزی، کلاس علوم هسته ای و اتمی با متخصصین و دانشمندان مجرب برای استفاده ممالک همجوار به آرامی به پیشرفت و خدمت خود ادامه میدهد و دوره های جامعی در موارد «رادیوایزوتوپ» و کشاورزی و بهداری تشکیل می گردد . آقای دکتر آزاد به خبرنگار ما گفت : در سال گذشته دوره‌ای برای بکار بردن«رادیو ایزوتوپ‌ها»در کشاورزی تشکیل گردیده بود که در آن عده‌ای از دانشجویان پاکستانی ، ترکی و ایرانی شرکت داشتند .

دوره مشترك کلاسی مذکور دو ماه ودوره تحقیقاتی آن ۹ ماه میباشد.

در عکس زیر چند دانشجوی ایرانی و ممالك همجوار سازمان پیمان مرکزی دیده میشوند که در حال آزمایش در دانشکده‌علوم تهران می باشند . این اتاق بناء اتاق حساب خوانده می شود ودرآن محاسبه رادیو اکتیو بتوسط‌دستگاه عظیم علمی انجام می گیرد .

دانشجویان ایرانی در این‌عکس عبارتند از : دوشیزگان هوشمند و وخوشخبرچی‌و آقایان: میراحمدیان ابراهیمی و اعتمادی .

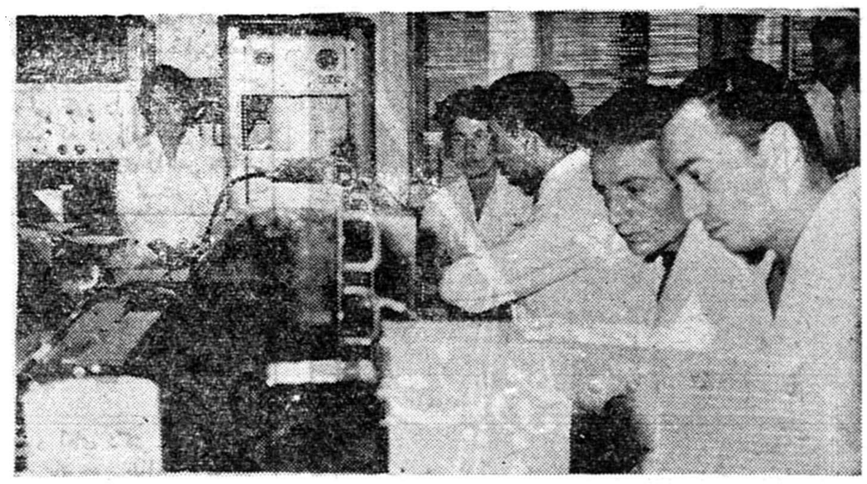

# دبستان مخصوص اطفال بی‌بضاعت

دراین دبستان لباس ،پالتو، لوازم تحصیلی مجانا در اختیار محصلین گذاشته میشود .

درمحل دبستان فیروزکوهی سابقا دبستانی بودبنام دبستان خیریه منتظمی که‌دراثر نداشتن جای مناسب واعتبار کافی تعطیل شده بودچون درآمد موقوفات مرحوم سردار فیروز کوهی اختصاص بایجاد دبستان وپرورشگاه اطفال بی‌بضاعت دارد در اثر کوشش آقایان متولیان واداره کل اوقاف‌دبستان جدیدی‌درخیابان پهلوی‌کوچه سیمرغ ازمحل درآمد همین‌موقوفات ساخته‌شد ودرسال جاری‌دبستان‌مذکور که‌سالیان دراز تعطیل شده‌بود افتتاح گردید و فعلا درحدود یکصد وهشتادنفر ازاطفال یتیم‌وفقیردو کلاسهای شش‌گانه مشغول تحصیل میباشند که‌بهریك ماهیانه مبلغ یکصدریال‌بعنوان کرایه ماشین‌و نیز تمام‌لوازم‌تحصیل‌مجانا داده میشود .

درروز یکشنبه که‌مصادف‌باشب‌تاریخی بیست‌ویکم آذرماه‌بودباحضور آقای‌دکتر امیراعلم وآقای علی‌اکبر تشید دونفراز متولیان موقوفه وآقای‌معینیان رئیس اداره اوقاف تهران به ۹۵ نفراز دانش آموزان بی‌بضاعت یکدست‌پالتو که از پارچه خوب کازرونی تهیه وباندازه دانش‌آموزان دوخته شده بوداداده‌شد. وهمچنین‌قراراست درشب‌عید بهریك‌از دانش‌آموزان یکدست لباس مجانی‌داده شودو ازسال تحصیلی ناهار نیز در خودمدرسه بخرج موقوفه داده شود .

متولیان فعلی این موقوفه که‌در اثر کوشش آنان دبستان ساخته وافتتاح شده عبارتنداز تیمسار سپهبد آق‌اولی‌و آقایان دکترامیراعلم —سیدجمال‌الدین اخوی‌ـ مهندس صادق‌صادق— علی‌اکبر تشید —ابوالحسن حکیمی —.

# ۷۳۰۰ کیلومتر بادوچرخه‌ازآلمان تاتهران

## این زن‌وشوهر قصد دارند بادوچرخه بدور جهان بگردند

کارل‌گنوس ومارگریت گنوس‌زن و شوهر جهانگردی هستند که ۵ ماه قبل شهرایسن آلمان رابادوچرخه‌بقصد گردش بدور جهان‌ترك کردند .این زن‌وشوهرجهانگردبرای شروع‌مسافرت جهانگردی خودمتجاوز ازدوسال‌بمطالعه پرداختند وپس‌از مطالعه کتب مربوط بکشور های‌مختلف‌اقدام بشروع‌مسافرت نمودند .

روحیه واخلاق ومهمان‌نوازی ایرانیان خواندیم ازنزدیك مشاهده کردیم‌این دوجهانگرد در نظردارند پس‌ازبازدید ازشهرهای تاریخی‌ایران بکشور های پاکستان، هندوستان، سیام ،مالایا ، اندونزی، فیلیپین، ژاپن ،آمریکا ، مکزیکو مسافرت نموده‌وازآمریکا با کشتی به‌کشور خود آلمان مراجعت نمایند . این‌دوجهانگرد درمسافرت‌خود

وپس‌از عبوراز کشورهای اطریش، یوگسلاوی ،یونان ، ترکیه ،سوریه، سودان، عراق، وارد تهران شدند.

مسافتی‌که تاکنون این زن وشوهر جهانگرد پیموده‌اند برابر ۷۳۰۰ کیلو متر بوده‌است این دونفر درشرائط معمولی هرروز ۱۰۰کیلو متر راه‌رفته‌با دوچرخه می‌پیمایند .

روز گذشته جهانگردان آلمانی بموسسه اطلاعات آمدند وضمن بازدید ازموسسه اطلاعات اظهارداشتند که‌ما درآلمان کتب‌زیادی درباره ایران‌کشور افسانه‌ای مطالعه نموده‌ایم این‌مطالعات مابحدی کافی بوده که اکنون مثل اینستکه متجاوز ازچندسال در تهران میباشیم آنچه که‌در کتاب در باره بدور دنیا کتبی ازطرز زندگی مردم جهان‌درکشورهای‌مختلف تهیه‌مینمایند. مسافرت این دونفر ممکن است‌دوسال بطول بیانجامد .

# اعزام‌چهارقهرمان‌اسکی به‌کشورفرانسه

چندی قبل فدراسیون اسکی کشور ضمن گزارشی از پیشگاه مبارك ملوکانه تقاضا نمود که اجازه فرمایند که یك تیم چهار نفری مرکب از بهترین اسکی بازان ایران‌در زمستان سال جاری‌بکشور فرانسه اعزام شوند. این عده پس از شرکت دریك دوره کلاس‌چهار ماهه به‌تهران مراجعت نموده و در مسابقات بین‌المللی ترکیه شرکت نمایند.

پیشنهاد فدراسیون از طریق کمیته ملی المپیك ایران بشرف عرض اعلیحضرت همایونی رسید و مورد تصویب شاهانه قرار گرفت .

فدراسیون اسکی کشور مشغول تهیه مقدمات اعزام چهار نفر از بهترین اسکی‌بازان بکشور فرانسه میباشد.

## کارهای فوق برنامه دانش‌آموزان

چون در بعضی از مدارس بعداز تعطیل کلاس‌ها ودرغیر ساعات رسمی دانش آموزان برای انجام کارهای فوق برنامه در مدرسه مـی مانند فرهنگ استان تهران به‌کلیه روسای دبستان ها و دبیرستان ها اعلام داشته است در صورتی که حضور دانش آموزان بعداز تعطیل کلاس ها در مدرسه ضرورت داشته باشد بایستی حتما ناظم یا یکی از معلمان مورد اعتماد برای سر پرستی دانش آموزان در مدرسه بمانند .

درغیر این صورت بایستی از نگاهداشتن دانش آموزان در محیط مدرسه پس از تعطیل جدا خود داری نمایند .

## جواز قبولی فارغ‌التحصیلان دبستانها

از طرف فرهنگ استان تهران به کلیه دبیرستان های پایتخت اطلاع داده شده است که چون اکثر دانش آموزان فارغ التحصیل کلاس ششم ابتدائی که در کلاس اول متوسطه ثبت نام کرده‌اندباستناد جواز قبولی پذیرفته شده‌اند باید عین‌جواز قبولی این قبیل دانش‌آموزان بمنظور وصول اصل گواهینامه ششم ابتدائی آنان به ادارات فرهنگی نواحی مربوطه ارسال شود و در صورتی که از شهرستانها منتقل‌شده‌اند جواز قبولی آنانرا برای تبدیل باصل گواهینامه به اداره بازرسی فرهنگ استان تهران ارسال دارند .

## دانشکده صنعتی بجای هنرکده فنی

بنابدعوت آقای‌وزیر فرهنگ از ۱۲ نفراعضای فرهنگستان جلسه‌ای‌بمنظور تعیین نام‌جدیدی برای پلی‌تکنیك تهران که‌بنام هنرکده فنی تغییر یافته‌بود تشکیل گردید .

دراین جلسه چهارنام پیشنهاد شد که عبارتست از دارالفنون —دانشکده فنون —دانشکده صنعتی ودانشکده صنایع بود .

این‌اسامی روز گذشته بآقای دکترصدیق برای انتخاب وتصویب یکی‌از آنها ارائه گردید .

آقای وزیرفرهنگ نام «دانشکده صنعتی»رابرای موسسه مزبورانتخاب نمود وقابلوی مزبور صبح امروز بجای «هنرکده فنی» نصب گردید .

# نماینده ایران درکنگره جهانی ورزشی بانوان

امروز اطلاع حاصل شد کـه اعلیحضرت همایونی باشرکت‌خانم عزت پیرنیا دبیرکل شورای عالی ورزشی بانوان ایران در جلسه کنگره بین‌المللی ورزشی بانـوان که درسال آینده در شهرواشنگتن تشکیل میگردد موافقت فرمودند.

### دستور جدید وزارت فرهنگ

# برای نگاهداری آثار وابنیه تاریخی

چون نگاهداری آثار وابنیه تاریخی مورد توجه‌خاص وزارت‌فرهنگ میباشد دراینمورد دستور اکیدی بکلیه واحدهای فرهنگی کشور صادر گردیدتا ادارات فرهنگ که مسئول حفاظت دائم از ابنیه وآثار تاریخی هستند مراقبت نمایند که اهالی محل ویاموسسات ملی وحتی ادارات دولتی دربناهای تاریخی وملی کمترین دخل‌وتصرفی ننموده ودرصورتیکه بخواهند بهزینه خود تعمیراتی انجام دهندقبلا بوسیله فرهنگ محل‌موافقت اداره کل‌باستانشناسی راکسب وسپس بانظارت دائم اداره‌فرهنگ اقدام نمایند تاعملی برخلاف مصلحت آثاروابنیه تاریخی صورت نگیرد.

بموجب این دستور درشهرستان‌هائیکه اداره باستانشناسی تاسیس نشده است ادارات فرهنگ موظف‌هستند لزوم انجام تعمیرات ضروری آثار تاریخی راضمن تهیه وارسال عکس باداره باستانشناسی گزارش نمایند وچنانچه براثر وقوع حوادث‌غیر مترقبه ایجاب نماید که‌اقدامات حفاظتی وفوری دربنائی بعمل آید بارعایت وحفظ سبك قدیمی آن‌اقدامات مقدماتی لازم برای جلوگیری از خرابی بیشترمعمول وجریان رافوراجهت تعمیر اساسی وترمیم‌خرابیهای وارده باداره کل باستانشناسی گزارش‌دهند

# تقسیم اشیاء عتیقه

آقای یزدانفر معاون کل وزارت فرهنگ یکی‌از اشیاء عتیقه را ملاحظه میکند

ساعت یازده و نیم صبح روز پنجشنبه اشیاء حفاری شده هیئت علمی مشترك ایران و انگلستان‌که زیر نظر پرفسور استروناخ و آقای جهانگیر یاسی عضو ایرانی هیئت انجام شده بود با حضور آقای یزدانفر معاون کل وزارت فرهنگ و مدیر کل و روسای ادارات و موزه داران موزه ایران باستان‌باز و تقسیم گردید . این اشیاء از لحاظ کیفیت بدو قسمت تقسیم شده و طبق قانون عتیقه ده‌شیئی منحصر بفردرا اداره کل باستان - شناسی علاوه بر قسمت تعیین‌شده انتخاب نموده‌است اشیاء مذکوراز یارم تپه گنبد قابوس بدست آمده است که شامل دوران مختلف‌حجر مفرغ ، آهن ، و اسلامی میباشد سنگهای آتش‌زنی تیغه‌ای بشکل سرپیکان و سفالهای منقوش قرمز ونارنجی ظروف سفالین خاکستری و سیاه که از قبور مختلفه‌بدست‌آمده مربوط بسالهای بین ۳۸۰۰ تـا ۱۲۰۰ قبل از میلاد میباشدهمچنین مجسمه های سفالی کوچك بشکل پلنك و سرگاو بدست آمده‌است این اشیاء شبیه ظروف توزنك تپه و شاه‌تپه گرگان است که در امتداد دریای خزر قرار گرفته و در روشن نمودن خط سیر تاریخ تمدن ایران باستان کمك های زیادی مینماید . این هیئت در نظر دارد در صورت موافقت وزارت فرهنگ و اداره کل باستان شناسی سال آینده حفاری خودرا ادامه‌دهد. مدت حفاری این هیئت در ایران دو ماه بطول انجامید

# انجمن همکاری خانه و مدرسه

### در دبستان مصباح مرجانی

طبق دعوت قبلی جلسه عمومی انجمن همکاری خانه و مدرسه‌دبستان مصباح مرجانی روز سه‌شنبه ۲۲ آذر در محل دبستان تشکیل گردید ابتدا آقایان ملك‌زاده رئیس دبستان و مهدی گرجی نایب رئیس سابق انجمن در اطراف همکاری خانه و مدرسه و فواید تشکیل انجمن و درآمد و هزینه سال قبل مطالبی بیان داشتند سپس اخذ رای بعمل‌آمد و اعضای انجمن باین شرح انتخاب شدند .

آقایان : مشیر سلیمی — سرهنك بنی فضل — سرهنك بهمنش — سرهنك پور گرامی — مهدی گرجی وادریسی بسمت عضو و آقایان بخشنده و سروان فاضل بسمت معتمدین محل .

### در دبستان دخترانه مینو

جلسه عمومی انجمن همکاری خانه و مدرسه دبستان دخترانه مینو بنا بدعوت خانم سرورال موسوی تشکیل گردید وپس‌از اخذ رای اعضاء انجمن درسال جاری باین‌شرح انتخاب گردیدند .

آقایان : امدادی رئیس — قادری نایب رئیس — قائینی منشی — تهی دست خزانه دار — آقای سمنانی و خانم دانش کاظمی عضو .

### در دبیرستان دخترانه عطار

جلسه عمومی انجمن همکاری خانه ومدرسه دبیرستان دخترانه‌عطار بنابدعوت خانم خلاقی رئیس دبیرستان تشکیل گردید .

ابتدا از فعالیت انجمن درسال گذشته و اشکالاتی که دبیرستان بواسطه قلت بودجه برای تهیه لابراتوار و لوازم مورد احتیاج دیگر باآن مواجه بوده ومی‌باشد صحبت شد .

سپس درمورد انتخاب بقیه اعضای انجمن رای گرفته شد درنتیجه آقایان : سرهنك عباس عسگری — سرهنك بیك یاروسپه‌زاد و نصرت‌اله اسلامی‌باکثریت آراء بعضویت انجمن و آقایان دکتر پزشك پور بسمت طبیب انجمن و محمد حسین‌امینی بسمت معتمد محل انتخاب شدند .

برای انتخاب هیئت رئیسه اخذ رای بعمل آمد و آقایان سیدعبدالرحیم عراقی بسمت رئیس — محمد وجدانی نایب رئیس —جواد متقی خزانه‌دارو سیدحسن فرخواه بسمت منشی انتخاب گردیدند .


اطلاعات هوائی بانصف قیمت

برای اینکه دانشجویان ایرانی در خارج ازکشور از اخبار وطن خود مطلع شوند ، مؤسسهٔ اطلاعات اشتراك "اطلاعات هوائی" رابنصف قیمت تقلیل داده است .

حق اشتراك اطلاعات هوائی برای دانشجویان:

درامریکا یکساله ۸۰۰ ریال، ششماهه ۴۰۰ ریال

دراروپا یکساله ۵۰۰ ریال، ششماهه ۲۵۰ ریال



# تعیین نرخ ماهی

باطلاع عموم اهالی تهران میرساند ماهیهائیکه در روی کامیونها در خیابانهای شهر بفروش میرسد و دارای تابلو های فروش ماهی میباشد تعلق بشرکت سهامی شیلات ایران داشته وبا ماهیهائیکه در دکاکین اسلامبول ( پاساژ گوشت مغازه اسکوئی پاساژ مرکزی مغازه تیموریان پاساژ پروانه مغازه ابراهیم و سوپر مارکت و مغازه مونوگرام واقع در خیابان تخت جمشید ) بفروش میرودهیچگونه تفاوتی از حیث بهاعنداردـ نرخ ماهیهای فروش در معابر و فروش در مغازه ها تا اطلاع ثانوی بقرار زیر است :

| | |
|---|---|
| ماهی سفید ممتاز دانه ای | ۵۰ریال |
| ماهی سفید درشت دانه ای | ۴۰ ریال |
| ماهی سفید متوسط دانه ای | ۳۰ریال |
| ماهی سفید ریز دانه ای | ۲۰ ریال |
| ماهی کفال درشت دانه ای | ۱۵ ریال |
| ماهی کفال متوسط دانه ای | ۱۰ ریال |
| ماهی کفال ریز دانه ای | ۵ریال |

شرکت سهامی شیلات‌ایران

۱۰-۱ آ-۳۴۳۲۶



LIA

شرکت هواپیمائی بین‌المللی لبنان

بالیا

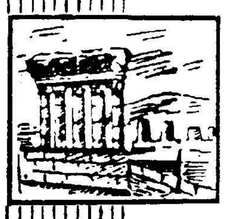

۷ روز دربیروت

بابهترین وسائل آسایش درهتل‌های درجه یك واستفاده از صبحانه‌ویك وعده غذا ...

فقط ۱۲۰۰۰ ریال

حرکت سه‌شنبه‌ها وجمعه‌ها ساعت ۱۳ر۴۵

باهواپیمای سوپر د.ش-۶ لیا

برای کسب اطلاعات بیشتر لطفا به آینترا شماره ۱۰ خیابان ویلا

تلفن ۶۰۲۱۰ مراجعه فرمائید

آ- ۳۵۰۹۶



# آگهی مزایده

شرکت سهامی نساجی شوش تعدادی درحدود ۷۵۳ الکتروموتور های موجود بالوازم فرعی آنها بقدرت از یك الی ۴۵ اسب بخار با دورهای مختلف و ۵۵۰ولت ۶۰ سیکل درثانیه درکارخانه نساجی شوش دراهواز جهت فروش حاضر دارد .

طالبین میتوانند شرایط مزایده و مشخصات الکتروموتورها را از مرکز شرکت درتهران خیابان شاهرضا چهار راه پهلوی ساختمان اتحادیه ویا از دفترکارخانه دراهواز دریافت دارند .

۲-۱ آ-۳۱۰۹۳ شرکت‌سهامی نساجی شوش



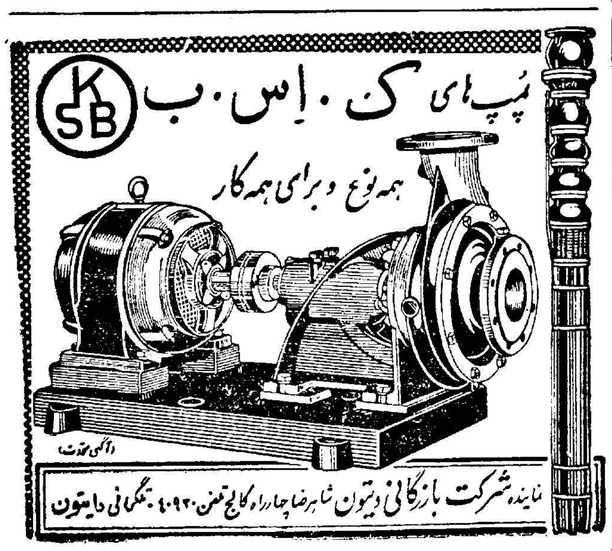


آ- ۳۵۱۳۲



# بقیه اخبار فرهنگی و ورزشی درصفحه ۱۵



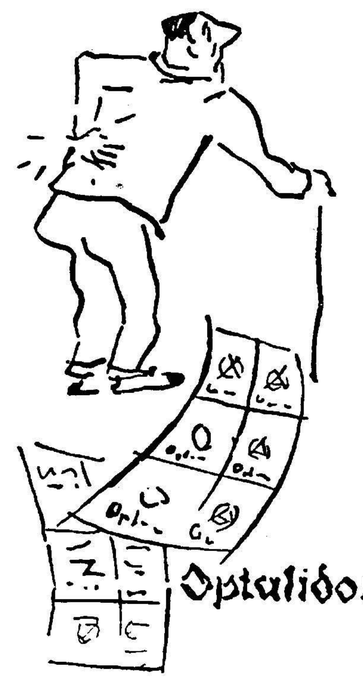


انیطالیدون ساندوز محصول سوئیس

ایطالیدون ساندوز را فقط درکاغذهای زرورقی‌که دارای علامت مخصوص ساندوز است خریداری فرمائید.

«مادر قهرمان» در۳۱ سال زناشوئی ۲۱ فرزند بدنیا آورد و مجموعا

# شانزده سال حامله بود!

## وثمرهٔ آن عده‌ای دختر وپسر دکتر ومهندس ومحصل است

در شماره روز پنجشنبه‌شرح لازم درباره زندگی خانواده قهرمان‌تهران در روزنامه انتشار یافت وروزگذشته نیز جریان عکس و سایر مطالب مربوط بروز جشن منتشر گردید چون این موضوع مورد توجه خوانندگان واقع شده از این نظر رپرتاژ کاملی که از زندگی این خانواده تهیه شده است ، چاپ می‌شود.

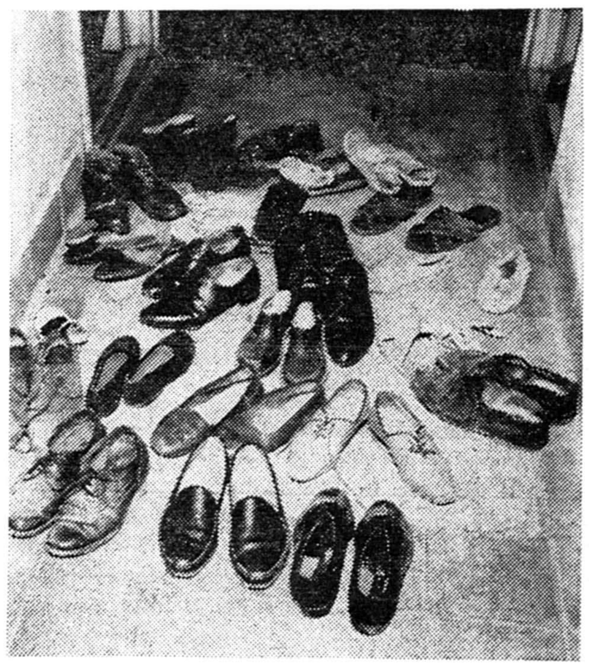

### ـ دزد از دیدن اینهمه کفش در راهرو وحشت‌کرد وپا بفرار گذاشت !

امروز خبرنگار ما آقای نورکامی همسر خانم نورکامی قهرمان چهارده فرزند را که روز مادر بدریافت جایزه از دست شاهنشاه موفق گردید در صندوق وزارت بهداری ملاقات کرد آقای نورکامی هنگامی که حقوق ماهیانه خود را دریافت میکرد بسئوالات خبرنگار ما جواب داد.

**کفاف پول**

وقتی صندوقدار دسته اسکناس‌را بدست آقای نورکامی داد وی گفت: آقایان حقوق من برای اداره امور زندگی خانواده‌ام کافی است وچون نظم و ترتیبی در زندگی من‌برقرار است بدین‌لحاظ هرگز امورزندگیم دچار اختلال نگشته است.

**عقل معاش وکشك**

آقای نورکامی گفت من همیشه با عقل معاش کار کرده‌ام و هرگز کشك و پنیر را از سر کوچه نخریده‌ایم‌دخترهاو پسرهایم‌لاله‌زاری نیستند اینها پارچه وطنی میپوشند خیلی آبرومند زندگی کرده‌ایم و بدهکار هم نشده‌ایم.

**انتخاب پدر**

آقای نورکامی دربارهٔ همسر خود گفت : پدرمن این خانم رابرای من انتخاب کرده من از اینکه‌چطور باید زن بگیرم مطلبی نمیدانستم و همسرم را هم قبلا نمی شناختم . فرزندان من طوری تربیت شده‌اند که بهیچکس احتیاج ندارند کار خود را در زندگی خودشان میکنند.

**خرید میکنند**

من دختر ها را با اصرار برای خرید کردن میفرستم تا آنها راه زندگی را یاد بگیرند و پسر ها راهم وصله دوزی یاد میدهم تا احتیاجی به دیگری پیدا نکنند این کار ها موجب شده‌که بچه های‌من اجتماعی بار بیایند .

**اختلاف نداریم**

در تمام مدت زندگی یکبار هم‌با همسرم اختلاف پیدا نکرده‌ام برائر هم آهنگی است که ما توانسته‌ایم این بار سنگین را بدوش بکشیم و خانواده هائی که اختلاف‌داشته باشند نمیتوانندفرزندان خوب‌تربیت کنند .

**کمك دختر**

ما هرگز بلند پروازی نمیکنیم باندازه زندگی معمول درآمد داریم دختر ها و پسر ها بما کمك میکنند احترام دخترم که در خارج است حیلی بما کمك کرد ه‌است بیش از بچه های دیگر دست ما رامیگیرد با کمك او پسرهایم را بدانشگاه فرستاده‌ام اکنون در اروپا جراحی پلاستیك میخواند بمن نوشته‌است که پس از پایان تحصیلات امور زندگی خانوادمراشخصا اداره‌خواهد کرد.

**فقط دو طفل**

از چهارده فرزند من سوای دو طفل کوچك که در خانه هستندهمه تحصیل میکنند مهندس دکترجراح لیسانسیه دیپلمه اعضای خانواده‌من هستند من از بچه ها راضی هستم و به آنها احترام میگذارم.

### ـ ملاحظه کنید لحاف وتشك بچه‌های حاضر درخانه رویهم از قد من بیشتر است !

**علت**

فرزندان من پشت سر هم بدنیا آمده‌اند سه طفل من سقط شده و چهار فرزند من نیز درگذشته‌است علت زیادی اولاد دست ما نبوده و پشت سر هم بچه ها چشم بجهان گشوده‌اند . باید بگویم این یك مشیت الهی بوده است.

**دیگر نمیخواهم**

از پدر ۱۴ فرزند پرسیدم آیا باز هم میخواهید بچه‌دار بشوید ؟ گفت: نخیر دیگر نمیخواهم‌بچه‌دار بشوم نه من و نه زنم هیچکدام‌میل نداریم صاحب بچه های جدیدی بشویم . تربیت کوچولوها مشکل شده از حوصله هم رفته‌ایم اگر توفیقی حاصل شود و این کوچولوها را هم بزرك کنیم و تربیت کنیم کار مهمی است.

بچه‌دار شدن و تولید نسل خیلی خوب است اگر کسی واقعا مردانگی داشته‌باشدوبتواند بچه‌هارا تربیت کندتولید نسل‌وبچه زیادعیبی ندارد.

**طبیعی بوده**

بانو ربابه نورکامی میگوید من چهارده ساله بخانه همسرم آمدم و هر سال یك فرزند بدنیا آوردم‌تمام زایمان های من طبیعی بوده .مادر قهرمان اهل قصبه نور از توابع مازندران است وهم اکنون‌ازسلامتی کامل برخوردار‌بوده‌و زندگی‌هیجده نفر ساکنین خانه را بخوبی اداره‌می کند.

**ستون رختخواب**

در منزل آقای نورکامی شب هنگام اطاقها اشغال میشود هرچند نفر از بچه ها در یك اطاق میخوابند ستون رختخواب در اطاقها نظر هر بیننده را جلب میکند ستون رختخوابها در اطاقها تا سقف بالا رفته و حکایت از کثرت جمعیت‌خانه میکند.

**تعاون اجتماعی**

در خانه ما یك همکاری صمیمانه برقرار است هر کسی رختخواب خود را جمع و جور کرده بـامور شخصی رسیدگی میکند کمك‌دختر ها و پسر ها بار سنگینی را ازدوش ما در خانه برداشته است.

امروز ها هزینه زندگی و مخارج بچه های مدرسه‌برو خیلی زیاد است در این هفته فقط از هشت انجمن خانه و مدرسه از من دعوت شـده است حالا این بچه ها مگررضایت میدهند همه‌شان میگویند بایـد به مدرسه ما بیائی ! و من نمیدانم در کدام انجمن حاضر بشوم!

اگر روزنامه های‌خارجی احوال ما را بنویسند از قول من هم پیامی به آنها بفرستید که‌هم‌من مصروف تربیت فرزندان با ایمانی شکه.

من با فرزندانم دوست هستم تحکم و دیکتاتوری درخانه مانیست مانند یك دوست کوچه و خیابـان با بچه ها ارتباط دارم بدرد دل‌آنها میرسم و آنها هم مرا در هر حال کمك میکنند .

خانه ما کانون ذوق و هنر است

### ـ دیگر بس است ، نه‌من ونه زنم خیال تازه‌ای نداریم!

بر سر سفره هیجده نفر می‌نشینند خدمتکـار و مادر بزرك نود ساله هم با ما است هر چه داشته باشیم با هم میخوریم سه کیلو برنج ده نان سنگك و دو کیلو گوشت‌غذای یك وعده ما است و امور خانه زیر نظر هیئت مدیره‌ای که مرکب از بچه ها و من و همسرم تشکیـل شده اداره میشود.

**سی و شش لنگه کفش**

در راهروی منزل آقای‌نورکامی سی‌وشش‌لنگه کفش ازتمام‌مناظر این خانه جالب‌تر است آقای نور کامی گفت این لنگه کفش ها امنیت‌خانه ما را تامین میکند وی در حالی که می خندید گفت شبی سارقی بمنزل ما آمده بود واز دیدن این کفشها دچار وحشت شده پابفرار گذاشت.

**۱۸ سال بارداری**

در زندگی خانوادگی آقای نورکامی موضوع جالبی بچشم می‌خورد خانم ربابه نورکامی در سن چهارده سالگی ازدواج کرده و پس‌ازسی و یکسال زندگی‌زناشوئی بیست‌و یك فرزند بدنیا آورده‌است از این بیست و یك فرزند سه طفل سقط شده و چهار نفر آنها هم بدرود زندگی گفته‌اند با این‌حساب خانم مزبور مدت۱۸ سال از عمر و زندگی خود را با حالت بارداری گذرانده که در واقع این امربرای انوانی که بچه‌داری را امر مشکلی میدانند حیرت‌آور است.

آـ ۳۵۰۹۰

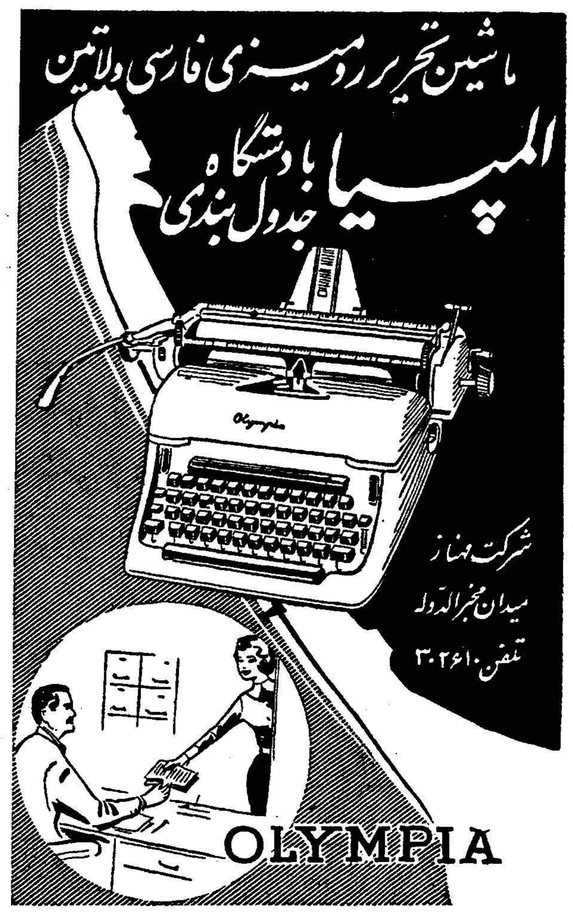

آـ ۳۵۰۹۲


معرفی کاندیدای بیستمین دوره قانونگذاری

## باهالی حوزه انتخاباتی

## شهر بابك ، تفت ، نیر ، مهریز ومروست

**قضات دادگستری**

فعالیت اهالی حوزه های انتخاباتی تفت رابرای انتخاب نماینده واقعی خود آقای دکتر یحیی علیم مروستی همکار دانشمند و صدیق و خطیب‌زبردست تبریك گفته امیدوارند باتوجه باوامر موکد اعلیحضرت شاهنشاه مبنی‌برآزادی انتخابات دوره بیستم تقنینیه باانتخاب ایشان برآرزوی‌پرارج خود جامه عمل بپوشانند .

محمد عریضی ـ محمد طاهری‌دیوان‌جنائی ـ شفائی رئیس دادگاه استان مرکز ـ امینی رئیس دادگاه استان مرکز سیدعلی اکبر طباطبائی ـ نصراله زرفشان معاون اول دیوان کیفر کارکنان دولت ـ حسینقلی کیان معاون دیوان کیفر محمد زرین‌فر بازرس دیوان کیفر ـ هائی جلوه بازپرس دیوان کیفر ـ قاسم چرمچی بازپرس دیوان کیفر ـ دکتر تقی فقیه دادیار دیوان کیفر ـ دکتر پرویزفر دادیار ـ دیوان کیفر ـ دکتر مرتضی محسنی دادیار دیوان کیفر ـ دکتر مجید صمصام دادیار دیوان کیفر ـ دکتر منوچهر محمودی دادیار دیوان کیفر ـ یداله معینی دادیاردیوان کیفر ـ تقی‌مجتهدی دادیار دیوان کیفر ـ اسمعیل هنرمندی بازرس کل کشور ـ آل بویه بازرس کل کشور ـ عبداله نصیری بازپرس دیوان کیفر ـ ناصرهمایونی‌بازپرس دیوان کیفر ـ علی محمد بیگدلی بازپرس دیوان کیفر ـ علی عالمی بازپرس دیوان کیفر ـ خلیقی بازپرس دیوان کیفر ـ ساکت بازپرس دیوان کیفر ـ حسن مخبر دادیار دیوان کیفر ـ حاجی هاشمیان دادیار دیوان کیفر ـ شمس‌الدین عالمی دادیار انتظامی قضات ـ دکتر احمد رضوانی دادیارانتظامی قضات ـ جهانگیر فیلسوفی مستشار دادگاه استان مرکز ـ جواد طباطبائی مستشار دادگاه‌استان‌مرکز ـ رحیم معینی مستشار دیوان جنائی مرکز ـ علی گرگانی دیوانعالی جنائی ـ علی خردمند ـ کوچك آقازاده مستشار دیوان کیفر ـ اسداله زمانیان مستشار دادگاه استان مرکز ـ علیمحمد بشر ـ حسین گرگانی مستشار دادگاه استان مرکز ـ احمد تهامی مستشار دیوان کیفر ـ عبداله فرشاد مستشار دیوان‌عالی جنائی مرکز ـ احمداحمدیان مستشار استان مرکز ـ منصور راستین مستشار دیوان عالی جنائی مرکز ـ ناصر سرلتی معاون دادسرای تهران ـ دکترمحمد تهرانی سرپرست ناحیه ٤ تهران ـ حسن ایزدی بازپرس تهران ـ منوچهر طلیعه قاضی اداره حقوقی ـ موسی سیف امیر حسینی رئیس دادگاه بخش اصفهان ـ رضا یمینی دادیار استان مرکز ـ دکتر ابوالفتح وزیری بازپرس تهران ـ یداله مستشاری معاون‌اول‌دادسرای استان مرکز ـ دکتر اکبر، بلوری معاون‌دادسرای استان مرکز ـ رفیع‌زاده دادیار استان مرکز ـ سیدعلی فری پور دادیار استان مرکز میرحسینی دادیار استان مرکز ـ نصراله مجدالاسلامی رئیس شعبه ۳۹دادگاه جنحه تهران .

ازدارن

## پیشگاه مقدس بندگان اعلیحضرت همایون شاهنشاه ارواحنا فداه

اهالی شهرستان فریدن پس از نوزده دوره محرومیت از حق انتخابات در این موقع که در آستانه انتخابات بیستمین دوره قانون گذاری قرار دارند باستظهار عنایات و توجهات مخصوص پدر تاجدار و بذل حمایت که عملا از آزادی انتخابات بعمل آمد تصمیم قاطع دارند که جبران محرومیت های گذشته باانتخاب نماینده علاقمند و خدمتگذار وظیفه ملی خودرا انجام و برای تحقق یافتن این آرزوی مقدس آقای حسین بدیعی فریدنی رئیس ثبت استان دوم را که فرزند شایسته‌این شهرستان ودرزمره‌بهترین خدمتگذاران مملکت ورژیم‌مشروطه سلطنتی بوده و از فدائیان واقعی شاهنشاه مفخم می‌باشد بعنوان کاندیدای نمایندگی این شهرستان به‌پیشگاه معظم معرفی وامیدواریم دراجرای منویات مقدس همایونی باانتخاب این فرد درستکار وظیفه ملی و اجتماعی خودرا بانجام رسانیم .

چاکران اهالی شهرستان فریدن

حاجی اصلان کلانتری محمود فاتحی‌مجتبی رضا ناظمی محمود مظاهری بهرام کلانتری محمد شفعتی ـ ابراهیم کاویانی و چندین امضای دیگر آـ۳۵۰۱۸

## اهالی محترم شهرستان نطنز وتوابع مقیم تهران

بطوریکه اطلاع دارید چند نفر از اهالی کاشان داوطلب نمایندگی نطنز شده و میخواهند بوعده ووعیدبازهم نطنزی را زیریوقواسارت خود بنمایند و این امر هم دیگر از محالات است زیرا عده‌ای باخون جگر و خسارات زیاد نطنز را از کاشان مجزا و تبدیل بشهرستان نموده‌اند ودیگر زیربار زور و تحمیل نخواهند رفت اینك امضاء کنندگان ذیل متفقا جناب آقای میرابوالقاسم‌علوی را که اجدادا نطنزی بوده و نوه مرحوم حاجی سید جعفر و حاجی سید ابراهیم نطنزی و حاجی سیدعلی ارباب می‌باشد بسمت نمایندگی دوره بیستم انتخاب می‌نمایند .

میرزا احمد ارباب زاده هاشمی ـ نوراله ضیائی ـ محمد علی بیدهندی ـ رحمت‌اله ضیائی ده‌آملی ـ احمد ضیائی ده آبادی رضا ضیائی ده‌آملی ـ محمود ضیائی جیمهٔ ـ احمد ضیائی جیمهٔ ـ عنایت‌اله ضیائی ـ عباس ضیائیان بیدهندی ـ عزیزاله ـ ملك مهدی بیدهندی ـ وحید قیمومی بیدهندی ـ رضا خادمی بیدهندی ـ رضاقلی مرادی بیدهندی ـ محمود قیمومی بیدهندی ـ محمد قیومی بیدهندی ـ سعیدطباطبائی ـ حسن‌معروفی‌سهی ـ منصور عباس ده‌آبادی ـ صدراله قیمومی بیدهندی ـ فضل‌اله طاهری بیدهندی ـ فتح‌اله روحی جیمه ـ حسین کاشانی ـ حسین اختیاری ـ حسن احسائی ـ علی قیومی بیدهندی ـ حاجی‌رضا خادمی ـ ضفرعلی قاسمی ـ رضا عبدالهی ـ احمد احمدی بیدهندی ـ نعمت‌اله ابوترابی بیدهندی ـ عباس محمدی ـ ـ بیدهندی ـ حسن خلیلی ـ محمد عباس‌ده‌آملی ـ رمضانعلی ملك‌محمدی ـ مجید کاظمی ـ ابراهیم خلیلی ـ ابراهیم اراوندی ـ شکراله احمدی ـ مسعود بیدهندی ـ عنایت‌اله احمدی ـ حسینی احسائی ـ محمود غفاری ـ علی‌اکبر احمدی ـ سیدنعمت‌اله بروجردی منصور بروجردی ـ سیدحبیب‌اله علوی ـ سیدنصراله علوی ـ جوادبروجردی ـ ابراهیم‌بروجردی ـ سیدمحمد طباطبائی وچندین امضاء دیگر

آـ۱۶۱۱۳

## آگهی احضار

بنامبردگان زیر اعلام میشود که پرونده‌اتهامی آنان در بازپرسی شعبه ۲۳دادسرای طهران‌باتهام تخلف از مقررات ارز مطرح میباشد چون حسب گزارش ماموران در محلهای تعیین شده شناخته نشده‌اند بدینوسیله احضار میشوند که پس‌ازنشر آخرین آگهی لغایت سه‌ماه درشعبه مزبور جهت رسیدگی و دفاع حاضر شوند در صورت‌عدم‌حضور وانقضاء مهلت قانونی پرونده جهت رسیدگی‌بعدی بدادگاه جنحه احاله خواهد شد.

| کلاسه پرونده | نام وشهرت | سمت وشغل | محل اقامت سابق | اتهام | خلاصه‌از اتهام وشماره بیلان واریز نشده |
|---|---|---|---|---|---|
| ۲۶۷۴ر۲۳ر۳۸ | آقای سوماتیلان‌مهتا | مدیر عامل شرکت تضامنی راتیلان | سرای چیت‌ساز | تخلف ارزی | ۳۴۷۶و ۴۱۰۷ سال ۳۷ و غیره |
| ۱۸۶ر۲۳ر۳۹ | آقای رضا محسنی اردهالی | بازرگان | سرای مهدیه | تخلف ارزی | ۱۵۳۳ و۳۶۵۵سال ۳۸ و غیره |
| ۵۱ر۲۳ر۳۹ | آقای‌غلامحسین‌فرهود | بازرگان | سرای مهدیه وسبزه‌میدان | تخلف ارزی | ۳۸سال ۳۸ |
| ۳۷ر۲۳ر۳۹ | آقای فتح‌اله‌ارفع کهن | بازرگان | سرای روشن | تخلف ارزی | ۲۲۴سال ۳۷ |
| ۵۲ر۲۳ر۳۹ | آقای عباس‌نیك‌رو | بازرگان | بازار عباس آباد | تخلف ارزی | ۴۱۰۷ سال ۳۷ |

۳ـ۱ آـ۳۴۸۸۴ بازپرس ۲۳دادسرای تهران ـ یزدپور

## آگهی دعوت صاحبان سهام برای تشکیل مجمع عمومی فوق‌العاده

مجمع عمومی فوق‌العاده شرکت سهامی ریسندگی وبافندگی ری درساعت چهار بعدازظهر روز شنبه ۲۴دیماه ۱۳۳۹ خورشیدی در محل کارخانه واقع درجاده شهرری تشکیل واز کلیه صاحبان سهام تقاضا دارد که بارعایت مفاد اساسنامه در موعد مقرر بدفتر مرکزی این‌شرکت مراجعه وبرك ورودی تهیه فرمایند.

دستور مجمع‌عمومی فوق‌العاده

ازدیاد سرمایه

هیئت مدیره شرکت سهامی ریسندگی وبافندگی ری ـ تهران

۲ـ۱ آـ۳۱۲۹۱

# رئیس آکادمی انگلستان در موزه ایران باستان

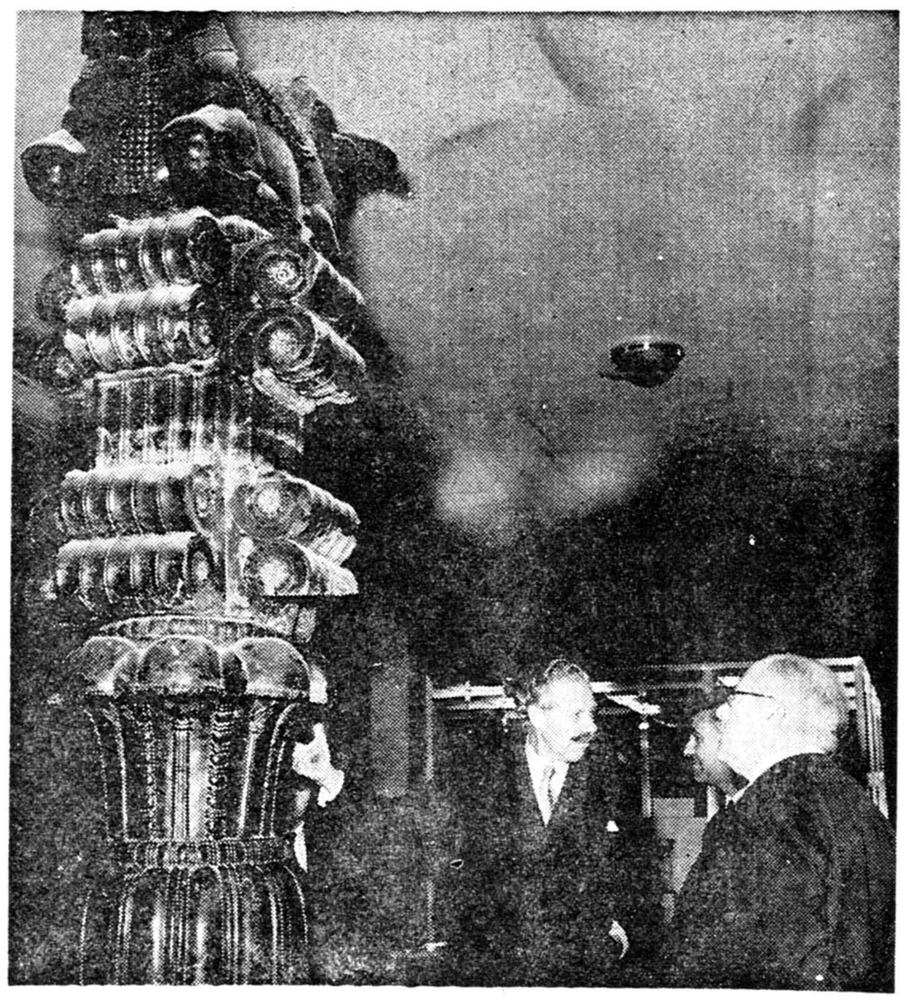

همانطور که قبلا اطلاع دادیم «سر موریس بوره» رئیس آکادمی کشور انگلستان که ازشخصیت های برجسته آن کشور می باشد باتفاق «سرمورتیمرویلر» عضو آکادمی انگلستان به تهران آمده اند روز گذشته از موزه ایران باستان دیدن کردند. دراین عکس از راست به چپ «سرموریس بوره» آقای دکتر نگهبان رئیس موزه و «سرمورتیمر ویلر» هنگام مشاهده یکی از سر ستون‌های تخت جمشید دیده می شوند.

## کتاب

## حافظ شناسی
### یا الهامات خواجه

چاپ دوم ـ نگارش مرحوم محمد علی بامداد ـ به‌کوشش آقای دکتر محمود بامداد ـ ۲۴۸ صفحه قطع وزیری ـ چاپ و کاغذ مرغوب.

چاپ دوم کتاب حافظ شناسی چندی است بکوشش آقای دکتر محمود بامداد از طبع خارج شده است. دکتر محمود بامداد با چاپ این کتاب گرانبها دین خودرا به بهترین وجه به‌پدر فاضل و دانشمندش که سالها است روی در نقاب خاك کشیده اداکرده است.

مرحوم محمدعلی بامداد یکی از دانشمندان و فضلای معاصر بوده که دارای چند تالیف گرانبها وپر ارزش می‌باشد.

حافظ شناسی وی شرح حال نویسی وتذکره نگاری از آن نوع که قرنها شیوه وطریقه محققین ما بوده نمیباشد. بلکه تجزیه وتحلیل دقیق علمی از آثار و شخصیت ادبی و هنری حافظ شیرین سخن است

مرحوم بامداد در حافظ شناسی بشیوه محققین و منتقدین غرب غزلیات حافظ وشخصیت ادبی وی را مورد تجزیه و تحلیل قرار داده واثری بوجود آورده است که بحق در شمار نفیس‌ترین آثارزبان‌پارسی بشمار می‌آید.

اطلاعات و معلومات وسیع مرحوم بامداد باشیوه صحیحی که وی‌در تحقیق پیش گرفته این اثر ارجمند را بوجود آورده است که به‌عنوان یك نمونه خوب می‌تواند سرمشق کار محققین جوان قرار گیرد. ما توفیق آقای دکتر محمود بامداد رادر احیای آثار گرانبهای پدر ارجمند ودانشمندش خواستاریم.

رئیس دانشگاه داکا گفت :

## زبان فارسی باید در پاکستان گسترش یابد

بطوریکه رادیو کراچی اطلاع میدهد.

آقای دکتر محمود حسینی رئیس جدید دانشگاه «داکا» اظهارداشته است نظر باینکه بین پاکستان و ایران روابط نزدیکی وجود دارد زبان فارسی باید در پاکستان تعلیم داده شود.

نامبرده درضیافتی که روزسه‌شنبه گذشته بافتخار وی در«خانه فرهنگ ایران» در کراچی ترتیب داده شده بود نطقی ایراد کرد و گفت زبان‌و ادبیات فارسی بمیزان زیاد دررشد و توسعه زبان اردو که زبان ملی پاکستان میباشد کمك کرده است.

آقای دکتر حسینی سپس اظهارداشت برای تحکیم بیشتر روابط برادری بین دو کشور شایسته است تعداد بیشتری از مراکز تعلیم‌زبان فارسی در پاکستان تاسیس شود.

قبل از آقای دکتر حسینی آقای رهبری عضو سفارت شاهنشاهی ایران درباره روابط دیرین فرهنگی بین دو کشور بیاناتی ایراد نموده‌و اظهار خرسندی کرد که روابط بین دو کشور ایران و پاکستان‌روزبروز توسعه یابد.

### تیم چوگان ارتش انگلستان به‌تهران می‌آید

فدراسیون چوگان ایران در نظر دارد د راوایل سال آینده تیم چوگان ارتش انگلستان را به تهران دعوت نماید .،مراتب از طرف کمیته ملی المپیك ایران بعرض اعلیحضرت همایونی رسید و اجازه فرمودند که مقدمات این مسابقه دوستانه فراهم شود. تیم چوگان ارتش انگلستان دربهار سال ۱۳۴۰ با تیم ارتش شاهنشاهی ایران مسابقه خواهد داد.

فروشگاه الگانس
خیابان فردوسی ـ ساختمان ارفرانس تلفن ۴۵۰۰۹


فرهنگی - ورزشی

## مسابقه والیبال درحضور شاهنشاه وملکه فرح

چندی قبل مسابقه دوستانه والیبال بین تیم های والیبال گارد شاهنشاهی و دانشگاه تهران در حضور شاهنشاه و علیا حضرت فرح پهلوی در سالن ورزشی دانشگاه بر گزار گردید.

در این مسابقه از حضور اعلیحضرتین تقاضا شد که چون روز چهار شنبه سی‌ام آذرماه مسابقه نهائی بسکتبال کاپ سفارت امریکا که بین تیم های فرهاد دانشگاه و تیم مستشاری آمریکائیان و همچنین مسابقه دختران برگزار میشود با تشریف فرمائی خود ورزشکاران را مفتخر فرمایند.

در روز سی ام آذر ماه پس از خاتمه مسابقه نهائی بسکتبال، مسابقه والیبال دوستانه ای بین تیم‌های والیبال دختران دانشگاه تهران و باشگاه تاج انجام میگردد. شاهنشاه و علیا حضرت فرح پهلوی موافقت فرمودند که در مراسم مسابقات والیبال و بسکتبال شرکت فرمایند.

### بمناسبت روزمادر در مدارس مراسمی برگزار خواهدشد

این بخشنامه بمناسبت روزمادر بکلیه‌ادارات فرهنك صادر شده است.

اراده ملوکانه برآن قرار گرفته است که روز ۲۵ آذرماه که مصادف با تاسیس‌بنگاه حمایت مادران و نوزادان است بنام روز مادر نامیده شود و دراین روز در سرتاسر کشور مراسمی برگزار گردد.

بدیهی است بهترین مکان برای سپاس‌گزاری از مقام مادر و تجلیل از این‌موجود مقدس مدرسه است که فرزندان عزیز و نوردیدگان همین مادران در آنجا به کسب فضائل علمی و اخلاقی اشتغال دارند لذا مقتضی است اولا پیش از روز مقرر آموزگاران و دبیران در ساعات درس درباب اهمیت این روز ومقام ارجمند مادر با توجه باشعارات عدیده‌ایکه در دین مقدس اسلام باین موضوع شده‌است تذکراتی بدانش آموزان بدهند و آنان را تشویق کنند که در روز مقرر هدیه کوچکی ولو یك شاخه گل باشد بمادران خود تقدیم بدارند ثانیا در صورت امکان با تشکیل مجالس جشن و سخنرانی در مدارس از مقام مادر ستایش و تمجید لازم بعمل آورند و لزوم احترام و جلب رضایت آنان‌را خاطر نشان سازند.

## آگهی مناقصه شماره ۱۳۳۴۵

اداره حسابداری‌کل انتشارات ورادیو پنج قلم میزو صندلی مورد نیاز خودرا طبق نمونه موجود در استودیو های رادیو ایران از طریق مناقصه خریداری مینماید.

داوطلبان شرکت در مناقصه میتوانند تاآخروقت‌اداری روز دوشنبه پنجم دیماه ۱۳۳۹ جهت دریافت شرایط مناقصه وملاحظه نمونه میز وصندلی های موجوددراداره بدایره دفتراین اداره واقع‌درمیدان ارك اداره کل‌انتشارات ورادیو مراجعه فرمایند.

رئیس اداره حسابداری کل‌انتشارات ورادیو-مستوفی

۲ـ۱ آ ـ ۳۴۸۸۰

# تهیه مقدمات نمایش بزرك اعجوبه‌هندی

## روز سه‌شنبه اعجوبه هندی برای مدت پنج شبانه روز سوار دوچرخه میشود

- عموم مردم تهران میتوانند در هرساعت شبانه روز به تماشای اعجوبه هندی بیایند
- اعجوبه هندی میگوید: سه‌شنبه روز ستاره مریخ است واین ستاره همیشه برای من خوشبختی‌میآورد

روز سه شنبه این هفته آقای سید محمد نواب «اعجوبه هندی» نمایش عجیب خودرا در استادیوم سر پوشیده ثریا آغاز خواهد کرد ومدت‌پنج شبانه روز متوالی بدون استراحت و بطور ممتد دوچرخه سواری خواهد کرد.

اعجوبه هندی طی این مدت‌فقط از آب میوه استفاده می کند و در تمام این مدت لب بهیچ نوع غذای دیگری نمیزند.

از هم اکنون در محافل مختلف تهران صحبت ازبرنامه اعجوبه‌هندی است ومردم با علاقه زیاد می‌خواهند بفهمند که چگونه این جوان ۲۲ ساله قادر است پنج شبانه روز روی دوچرخه بماند و حتی یك لحظه هم چشم بر هم نگذارد. بسیاری از مردم تهران اظهار علاقه کرده‌اند که رکورد گیری اعجوبه هندی را در تمام مدت پنج شبانه روز تماشا کنند. البته ورود برای عموم مردم تهران بسالن ثریا آزاد است و اهالی تهرا نمی توانند در هر ساعت از شبانه روز که مایل باشند در استادیوم ثریا حضور یافته ونمایش اعجوبه هندی را تماشا کنند. در تمام مدتی که برنامه اعجوبه هندی در حال اجرا است از بلند گو صفحات موزیك پخش می شود.

ستاره مریخ

وقتی خبرنگار ما از آقای‌نواب سئوال کرد که بچه مناسبت روز سه شنبه را برای رکورد گیری انتخاب کرده است گفت: روزسه شنبه‌روزستاره مریخ‌است وستاره‌من نیز مریخ است واین روز همیشه برای من خوشبختی آورده است!

اکنون باید منتظر بود که نواب چگونه با کمك و همراهی ستاره مریخ نمایش بزرك خودرا شروع و باتمام می رساند.

### تهیه مقدمات

هم اکنون سازمان تندرستی جوانان، فدراسیون دوچرخه سواری و موسسه اطلاعات مشغول تهیه مقدمات انجام برنامه اعجوبه هندی در سالن سر پوشیده ثریا هستند.

ضمنا در ساعت ۱۰ فردا شب موسسه اطلاعات برنامه ای برای اعجوبه هندی ترتیب داده که از تلویزیون ایران پخش می شود.

## دانش‌آموزان دبیرستان شهناز پهلوی در اطلاعات

دوروز قبل قریب دویست نفراز دانش‌آموزان کلاسهای ششم دبیرستان شهناز پهلوی باتفاق سرپرستان خود از موسسه اطلاعات بازدید نمودند. دانش‌آموزان ضمن بازدید باآقای مسعودی مدیرموسسه اطلاعات‌بازدید نمودند واز طرف دانش‌آموزان دسته گلی بعنوان‌قدردانی ازخدمات مطبوعاتی مدیر اطلاعات بایشان اهدا شد.

## مدیرکل فرهنك تهران درخمین

بامداد دیروز آقای کوثری مدیر کل فرهنك استان تهران به اتفاق آقای پرتوی رئیس اداره امور شهرستان ها برای افتتاح یکباب مدرسه و سرکشی به حوزه فرهنگی به خمین عزیمت کرد.

مدیر کل فرهنك استان تهران قرار است امشب به تهران مراجعت کند.

خمیر دندان کلگیت باگاردل
دندانهای شما را تمیز و زیبا
ونفس شما را معطر میکند
وبجلوگیری از فساد دندان کمك مینماید

خمیر دندان کلگیت دارای گاردول است وگاردول ماده مخصوصی است که بجلوگیری از فساد دندان کمك میکند.

کلگیت بوی بد دهان اغلب افرادرا درتمام‌روز از بین‌میبرد ـ دندانهای شمارا تمیز میکند وزیبائی آنها را آشکار میدارد.

اطفال نیز از کف کردن و طعم خوشمزه آن‌خوششان می‌آید.



گاردول روی دندان شما قشرهای نامرئی مخصوص ایجاد میکند که بجلوگیری از فساد دندان کمك مینماید.

کلگیت نفس شمارا خوشبو میکند و در عین حال دندان شماراتمیز مینماید

خمیر دندان کلگیت پرفروش ترین خمیر دندان دنیاست

CDC-58-1-PH

تلویزیون المپیك
محصول ۱۹۶۱ آمریکا ـ مجهز بدستگاه رادار که ازدور و بدون سیم کنترل میشود
Olympic
نمایندگی انحصاری: شرکت جواهری خیابان بابا همایون سابق جنب تلفن ۳۰۳۳۲۵

# متن آئین‌نامه جدید دبیرستانها

## درسالهای چهارم و پنجم نمرات دروس اختصاصی نباید کمتر از ۱۲ باشد

**درشماره قبل قسمت اول آئین‌نامه جدید دبیرستانها که بتصویب شورایعالی فرهنك رسیده است درج شد اینك قسمت اخر این آئین‌نامه درج می‌شود**

**ارتقاء بکلاس بالا**

دانش آموزی حق ارتقاء بکلاس بالاتر را دارد که اولا ـ نمره‌سالیانه هیچیك از مواد ۱ـ۲ـ۳ـ۴ (فارسی تعلیمات دینی واخلاقی ـ ریاضی و علوم تجربی او کمتر از ۱۰ و بقیه مواد کمتر از ۷ نباشد .)

ثانیاـ قرائت فارسی واملاءوانشاء وعربی‌اودر امتحان آخر سال کمتر از هفت نباشد .

ثالثاً ـ معدل کل نمرات سالیانه او کمتراز ده نباشد.

رابعاً ـ نمره آخر سال هر یك از مواده گانه او بدون احتساب ضریب کمتر از هفت نباشد .

**امتحانات تجدیدی**

طبق ماده ۸دانش‌آموزیکه نمره سالیانه‌اش حداکثر درسه‌ماده بحد نصاب قبولی نرسد درآن ماده یا موادتجدیدی است .در امتحانات تجدیدی شهریور ماه چنانچه از مواد ۱ـ۲ـ۳ـ۴ـلااقل ده ودر هر یك‌از مواد دیگر نمره هفت‌داشته باشد حق ارتقاء بکلاس بالا تررا خواهد داشت .

ماده۹ـدانش آموزیکه‌نمره‌های قرائت فارسی واملاء وانشاء وعربی اودرامتحانات آخر سال کمتر از هفت باشد تجدیدی‌شناخته میشود وچنانچه درامتحانات شهریور ماه لااقل نمره هفت بدست بیآورد حق ارتقاء بکلاس بالاتر را خواهد داشت .

ماده ۱۰ـدانش آموزیکه نمره سالیانه مواد درسی او بحد نصاب قبولی رسیده باشدولی نمره‌امتحان آخر سال اودر یك یاچند ماده بدون احتساب ضریب کمتر از هفت باشد در آن ماده ویا مواد تجدیدی است وباید در شهریور ماه‌این‌مواد را مجداد امتحان‌دهد ودرهرماده‌لااقل‌نمره‌هفت‌بدست‌بیآورد

ماده ۱۱ـدانش‌آموزانی‌میتوانند در شعب‌ریاضی وطبیعی وادبی‌دوره دوم دبیرستان پذیرفته شوندکه‌با داشتن‌کارنامه قبولی سال سوم دبیرستان معدل نمرات سالیانه آنان درسال سوم برای‌ورود بشعبه ریاضی در ماده ریاضی وبرای ورود بشعبه طبیعی در علوم تجربی وبرای ورود بشعبه ادبی در زبان فارسی‌کمتر از دوازده‌نباشد.

تبصره ـ دانش آموزیکه نمرات سالیانه سال سوم او در هیچیك‌از مواد ریاضی وطبیعی‌وادبی بدوازده نرسیده است میتواند مواد مورد علاقه خودرا که در آن مواد نمره کمتر از دوازده گرفته‌است مجددا در شهریورماه امتحان دهد چنانچه درهریك از این مواد لااقل نمره ۱۲بدست آورد حق ورودبشعبه انتخابی خود را دارد .

اینگونه دانش آموزان باید منتها تاپایان تیرماه رشته مورد علاقه خود را کتبا بدبیرستانیکه در سال تحصیلی بعد میخواهنددر آن ادامه تحصیل‌بدهند اطلاع داده ودرهمان دبیرستان امتحان بدهند .

**کلاسهای چهارم وپنجم**

ماده ۱۲ـترتیب امتحانات کلاس های چهارم و پنجم دبیرستان مانند دوره اول و برطبق‌مواد۳ـ۴ـ۵ـ۶ـ۷ خواهد بود .

ماده ۱۳ـ دانش آموزی در امتحانات کلاس های چهارم وپنجم دبیرستان قبول میشود که:

الف ـ نمرات سالیانه هیچیك‌از دروس اختصاصی او کمتر از دوازده نباشد .

ب ـ نمرات سالیانه هیچیك از دروس غیر اختصاصی او کمتر از ۷ نباشد .

ج ـ نمره امتحان آخر سال اودر هیچیك از مواد اختصاصی (بدون احتساب ضریب) کمتر از ده و در هیچیك از مواد غیر اختصاصی کمتر از ۷ نباشد .

ماده ۱۴ـ دانش آموزان شعب ریاضی و طبیعی و ادبی و خانه‌داری چنانچه حداکثردرسه مادهاختصاصی و در دو ماده غیر اختصاصی نمره کمتر از حد نصاب قبولی داشته باشند تجدیدی محسوب میشوند و باید در شهریور ماه آن مواد را مجددا امتحان بدهند و در صورتی در شهریور ماه قبول میشوند که در هر یك از مواد تجدیدی دروس اختصاصی نمره‌آنان ازدوازده ونمره هریك از دروس غیر اختصاصی آنان از ۷ کمتر نباشد .

تبصره ـ اگر دانش آموزی‌پس از امتحانات شهریور ماه فقط در یکی از مواد غیر اختصاصی نمره کمتر ازهفت داشته باشد باتصویب شورای دبیران حق ارتقاء به کلاس بالاتر را خواهد داشت .

ماده ۱۵ـ امتحانات کلیه مواد در آخر سال کتبی است مگر قرائت فارسی ـ قرائت زبان‌خارجی و قرائت زبان عربی ـ امتحانات‌مواد ورزش و کار دستی و خانه داری عملی خواهد بود .

ماده ۱۶ـ چنانچه دانش آموزان قبولی سال چهارم‌و یا پنجم‌دبیرستان بخواهند رشته تحصیلی خود را تغییر دهند باید در شهریور ماه‌تمام مواد اختصاصی غیر مشترك چهارم‌یا پنجم رشته انتخابی خود را امتحان داده و در هر یك از آن موادلااقل نمره دوازده (۱۲) بدست‌بیاورند.

**دانش آموزان غایب**

طبق ماده ۷۱ ـ بادانش‌آموزان غایب طبق مقررات زیر رفتارمیشود:

الف ـ هر گاه دانش آموزی در اثر غیبت موجه که تشخیص آن با رئیس دبیرستان است در ثلث اول یا دوم در بعضی یا کلیه موادنمره نداشته باشد دبیر موظف است حد اکثر تا دو هفته قبل از ثلث بعدآن ماده یا مواد را امتحان نماید ونمره امتحان را بدفتر دبیرستان‌بدهد .

ب ـ دانش آموزانیکه بعلت غیبت موجه نتوانند در بعضی یا کلیه‌مواد در امتحان آخر سال شرکت کنند باید در شهریور ماه طبق شرایط خرداد موادی را که غایب بوده‌اند امتحان دهند و نمره این امتحان بجای نمره‌امتحان خردادماه محسوب میشود .

ج ـ غیبت غیر موجه در هرجلسه امتحان به منزله داشتن نمره صفر است .

ماده ۱۸ ـ دانش آموزانیکه در سال بیش از ۶۰ ساعت غیبت غیر موجه و یا بیش از دویست ساعت غیبت موجه داشته باشند حق‌شرکت در امتحانات آخر سال را ندارند .

ماده ۱۹ـ دفتر دبیرستان‌بایستی هر سه ماه یکبارها مراجعه بسوابق مربوط بحضور در کلاس دانش ـ آموزان ساعات غیبت موجه و غیر موجه آنان را در جدول حضور و غیاب کارنامه ثبت نموده و برای اطلاع اولیاء دانش آموزان ارسال دارد .

ماده ۲۰ـ دانش آموزانیکه در جریان امتحان مرتکب تخلف‌شوند و یادرجریان تصحیح برگ های امتحانی تخلف آنان محرز شودنمره آنان در آن ماده صفر خواهد بود.

تبصره ـ منظوراز تخلفات‌استفاده از کتاب ـ یاد داشت و جزوه و یا استفاده از دانش آموزان دیگر و یا اخلال در نظم امتحانات بطریقی که موجب‌بر هم‌خوردن‌جلسه امتحان گردد میباشد .

## قابل توجه هنرمندان جوان

از یکسال پیش انجمن جوانان هنرمند وابسته به باشگاه اطلاعات فعالیت‌های هنری خودرا آغاز نموده است واز جمله‌برنامه های تلویزیونی انجمن فوق‌العاده مورد توجه قرار گرفته است . چون هرروز درساعات مختلف عده‌ای از جوانان برای شرکت در برنامه‌های هنری ونام‌نویسی در انجمن جوانان هنرمندبمراجعه می‌کنند از عموم علاقمندان بشرکت دربرنامه‌های هنری و قبول عضویت انجمن دعوت می‌شود که روزهای سه‌شنبه و چهارشنبه هرهفته از ساعت ۴ تا۸بعدازظهر به‌باشگاه اطلاعات ـ آقای اعتمادی مراجعه نمایند.


امروز عنصر کودکانه دارد

با تامین آتیه او در بانک پارس

فردای زندگیش را از گزند غمهای زمانه درامان دارید

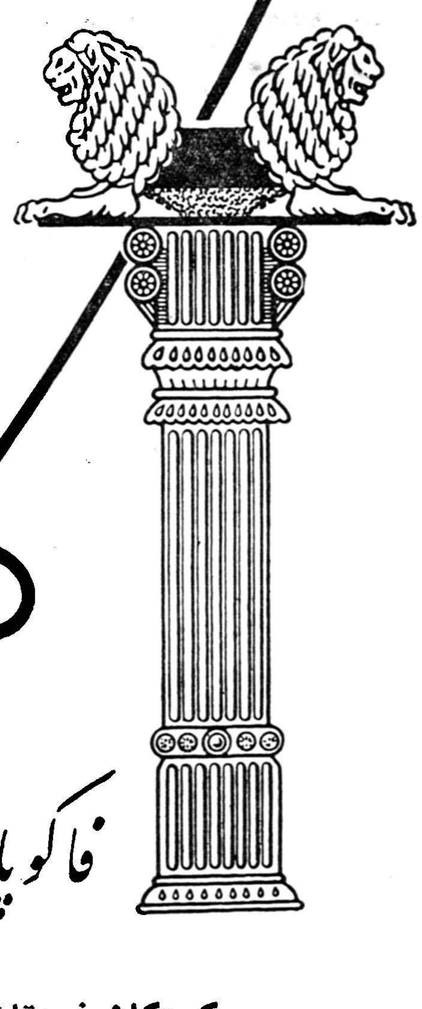

فاکوپا

کودکان خودتان را از هم‌اکنون برای زندگی و مقابله با مشکلات آن آماده کنید

تامین آتیه دربانك پارس دشوار نیست وشما میتوانید فقط باصدریال برای‌عزیزان وجگرگوشگان خود حساب تامین آتیه بازکنید وآنها را از کودکی به تامین آتیه عادت دهید وبراه سعادت و خوشبختی راهنمائی کنید .

حساب تامین آتیه بانك‌پارس نه‌تنها حافظ قلك‌ها و اندوخته‌های فرزندان‌شماست بلکه بالاترین بهره‌ها و هنگفت‌ترین جوائز نصیبتان میکند .

این جوائز ممتاز بحکم قرعه بکسانیکه در بانك پارس تامین آتیه دارند تعلق میگیرد

یك جایزه ۷۷۷۷۷ ریالی

و ۵ جایزه ۱۱۱۱۱ ریالی

بانك پارس بدارندگان حساب تامین آتیه علاوه برجوائز ممتاز فوق صدها جائزه دیگر که بعدا اعلام میگردد تقدیم خواهد داشت .

شعبه‌های بانك پارس درتهران و شهرستانها برای‌باز کردن حساب تامین آتیه آماده است

تهران ـ شعبه مرکزی خیابان فردوسی ـ شعبه بازار خیابان بوذرجمهری ـ شعبه سعدی خیابان سعدی جنب ایران‌تور ـ شعبه میدان‌غرب خیابان رباط‌کریم . باجه نازی‌آباد خیابان نازی‌آباد مقابل کشتارگاه ـ باجه باغ جنت خیابان‌باغ‌جنت ـ باجه هدایت خیابان هدایت چهارراه خیام ـ باجه فروشگاه فردوسی

درشهرستانها ـ شیراز ـ رشت ـ مشهد ـ کرمانشاه ـ اصفهان ـ دزفول ـ اهواز ـ آبادان ـ خرمشهر ـ خمین شعب بانك پارس

آ ـ ۳۵۱۱۱

تیمسار سپهبدیزدان‌پناه درگزارشی‌که درمراسم «روزمادر» بعرض شاهنشاه و ملکه فرح رسانید ، اظهار داشت :

# مهر مادر و حفظ حرمت او

## از سجایای ملی مردم این کشور است

درمراسمی که‌روز جمعه گذشته بمناسبت «روزمادر» در حضور شاهنشاه‌و علیا حضرت فرح‌پهلوی ملکه‌ایران‌در زایشگاه حمایت مادران ونوزادان انجام گرفت ،تیمسار سپهبد یزدان‌پناه رئیس هیئت مدیره بنگاه حمایت‌مادران و نوزادان گزارشی بعرض رسانید که‌در شماره‌دیروزخلاصه آن‌بنظرخوانندگان گرامی رسید . اینك متن گزارش مزبور :

**شاهنشاها :**

برای کارکنان‌و خدمتگزاران‌بنگاه حمایت مادران مایه کمال افتخار و سرافرازی است‌که ذات مبارك شاهانه وعلیا حضرت ملکه فرح درمراسم«روز مادر» شخصا شرکت فرموده وانجام این منظور مقدس‌رازیر حمایت شاهانه قرار داده‌اند .

**شاهنشاها .**

بطوریکه خاطر مبارك مستحضراست تاریخ تاسیس بنگاه حمایت‌مادران – مصادف باروز بیست وپنجم آذر ماه ۱۳۱۹ بوده وروزیکه این بنا بدست مبارك افتتاح میشد ازپیشگاه مبارك کسب‌اجازه‌شد که‌برای تجلیل مقام مادرو ترغیب‌وتشویق‌نونهالان باحترام ونیایش مادران خویش همه‌ساله روز ۲۵ آذرماه «روزمادر» خوانده شود و مراسم این‌روز تاریخی در سرتاسر کشور باتشریفات خاص برگزار گردد وقتی که‌این استدعا مورد تصویب‌واقع شد مقرر گردید در چنین روزی اولا مربیان فرهنگ کودکان رااز‌شادنمایند که برای‌تقدیر وبپاس حرمت مادران خویش هریك درحدود‌توانائی خودهدیه کوچکی تهیه وتقدیم مادرنمایند دادای دین نسبت بمادر برای آنان عادت‌بشود.

ثانیا درهر شهرستانی انجمن های محلی جویای حال‌مادران بینوا وناتوان گردیده وازراه جمع‌آوری کمکهای نقدی وجنسی ازایشان دستگیری‌کنند باین ترتیب از همان آغاز سرمای زمستان وسائل رفاه وآسایش آنان فراهم آیدودرپایان زمستان هم که مصادف‌باناروز بامتانی است مادران دلشاد و امیدوار بحق شناسی اولادان وجامعه باشند .

خوشبختانه چون مهرمادر وحفظ حرمت اواز سجایای‌ملی مردم‌این کشور است و گویندگان ونویسندگان ما همواره دراین باب‌دادسخن داده‌انداز این رودرخانه عرایض خود قطعه‌ای‌از دیوان مرحوم‌ایرج میرزا رادرباب‌اهمیت مقام مادر یعنی بنیان گذار کانون خانواده یادآور میشوم .

گویندمرا چوزاد مادر
پستان بدهن گرفتن‌آموخت
شبها برگاهواره من
بیدار نشست وخفتن‌آموخت
دستم بگرفت پابپابرد
تاشیوه راه‌رفتن‌آموخت
یك‌حرف ودوحرف برزبانم
الفاظ نهادوگفتن‌آموخت
لبخند نهاد برلب من
برغنچه گل شگفتن‌آموخت
پس‌هستی من زهستی اوست
تاهستم وهست‌دارمش‌دوست

ورجاء واثق‌دارم که‌ملت حق‌شناس ایران به‌پیروی ازنیات ملوکانه‌دراحیای این عادت ملی‌و تجلیل مقام ارجمند مادر ازهیچگونه کمك ومساعدت‌دریغ‌نخواهند کرد‌ولزوم حرمت ونیایش‌مادر که‌بزرگترین ونخستین مربی اجتماع است بیش‌از پیش محرزو مسلم‌خواهد گردید .

از بیماریهای فصل — دکتر پریور

# گوش درد

## گوش‌درد همیشه بیماری سادهٔ نیست

## چگونه گوش درد سبب تورم ماستوئید میشود

## چگونه میتوان از بروز ماستوئیدیت جلوگیری کرد ؟

ماستوئید برجستگی استخوانی‌است که در نشیب گوش واقع است و چون داخل آن متخلخل است و در نزدیکی گوش قرار دارد چه بسا ممکنست بیماریهای مخصوص گوش و صندوق آن باین‌محفظه استخوانی راه یابد و آنرا متورم و خراب سازد .

تورم ماستوئید در کودکان بیش از بزرگسالان است چه از طرفی کودکان بیش از بزرگسالان به گوش دردمبتلامیشوندواستخوانها‌شان نرم‌تر و قابل نفوذتر از بزرگسالان است و چون علاج ماستوئیدیت فقط جراحی‌است‌برای احتراز از جراحی در وضع ناتوان یك کودك بهتراست حتی‌الامکان از پیدایش این بیماری جلوگیری بعمل آورد .

**علت ابتلا** ـ برای اینکه علت‌ابتلای کودکان را به ماستوئیدیت بدانیم بهتر است در نظر بگیریم که در قسمت حلقی گلو یعنی بین مجرای حلق وسوراخهای حلقی بینی در دوران کودکی غده کوچك لنفاوی به‌اندازه‌دونخود موجودند که در دوران بزرگی بتدریج از بین‌میروند ولی در بعضی از بزرگسالان بعلت سرماخوردگی های مکرر تورم‌شدید دراین دوغده پیدا میشود که سبب بزرك شدن و چرکین شدن آنها میگردد و چون این دوغده سرراه مجرای ارتباط گوش گلو واقع شده‌اند چرك و تورم از آنجاخیلی زودبه‌گوش متوسط و صندوق آن میرسد و کودك را به‌گوش درد چرکی گرفتار میسازد .

گوش‌درد چرکی که علامت مخصوص آن درد شدید گوش و تبو گاهی استفراغ‌واسهالست‌مدتی بطول‌می‌انجامدودرصورت‌عدم درمان یك روز پرده خارجی گوش راپاره میکند و چرك بخارج راه می‌یابد و از آن پس گواینکه تب بتدریج روبنزول میگذارد و حالت‌عمومی کودك بصورت ظاهر روبه‌بهبودی میرود ولی مرکز چرکی در گوش متوسط همیشه باقی است وهرچند صباح یکبار چرك غلیظ و سبز‌رنگی ازسوراخ گوش‌بخارج‌میریزد وبتدریج کودك را ضعیف وناتوان میسازد .

طول مدت ،وجود یك صندوق چرکی در گوش بتدریج دیواره زیرین گوش را میخورد وسوراخ میکند و از آن راه چرك باستخوان ماستوئیدراه می‌یابد و سبب تورم و درد آن میشود .

**ناراحتی های ماستوئید** ـ تورم‌زائده ماستوئید خود به‌تنهائی اگر تحت عمل جراحی قرار گیرد یك عمل ساده‌بیش‌نیست‌و پس‌از چند روز استراحت بتدریج روبه‌بهبود میرود ولی طول مدت و مسامحه بیماراغلب آن را به‌ورم پرده مغز منتهی میسازد و کودك را یکباره بستری میکند .

**طریق پیشگیری** ـ برای اینکه از پیدایش ماستوئیدیت جلوگیری کنیم بهترین وسیله آنست که‌آب را از سرچشمه به‌بندیم ـ گوش‌درد کودك را خیلی زوددرمان کنیم که به‌چرك گوش و پارگی پرده آن نینجامد . چرك گوش را زودتر درمان کنیم که از رخنه کردن آن به‌زائده ماستوئید جلوگیری شود و ازهمه مهمتر ، غده آدنوئید را که راه ورود اولین میکرب و پیدایش نخستین عوارض است با یك عمل جراحی ساده برداریم که کودك برای همیشه از شر گوش درد راحت شود و راه‌تنفس‌باز گردد.

**تشخیص بیماری** ـ کودکی که غده‌های انوئیداو بزرك ومتورم‌است معمولا راه تنفسش بسته است ودر حال عادی نمیتواند از بینی نفس بکشد ـ دهانش همیشه باز است و از آن راه بزحمت تنفس میکند. ترشح چرکین مختصری اغلب از سوراخهای بینی‌اش جاری است . لب بالایش بتدریج کلفت‌ترمیشود صدایش گرفته وتودماغی است‌شبها درخواب خرخر میکند وخیلی بدمیخوابد روبوش و ملافه خودرا اغلب بکنار میزند و از خواب‌میپرد واین ضایعات بتدریج مزاج او را نیز از حال اعتدال خارج میسازد و سبب بروز تب و عوارض مخصوص آن میگردد .

بمناسبت روز مادر

# عده‌ای ازمردم از خانه نمونه کودك وبنگاه خواجه نوری بازدید کردند

## دراین دوبنگاه به مادران بی‌بضاعت کمك می‌شود

بمنظور ستایش از مقام مادر بر طبق برنامه‌ای که از طرف‌انتشارات و رادیو با همکاری جمعیت شیر و خورشید سرخ تنظیم شده بود ۹۰ نفر از بانوان و دوشیزگان تهران ازخانه نمونه‌کودك و درمانگاه‌خواجه نوری دیدن کردند.

ابتدا ازطرف آقای البرزی‌سرپرست خانه کودك بحضار خیر مقدم گفته شد و سپس در مورد تاسیس خانه کودك ازطرف جمعیت‌شیر وخورشید سرخ ایران اطلاعاتی در اختیار بازدید کنندگان گذارده شد.

آقای البرزی ضمن معرفی خانه کودك تشکیلات خانه کودك را که عبارت ازشیرخوارگاه و کودکستان و پرورشگاه پسرانه و دخترانه می باشد تشریح کرده در مورد نحوهٔ پرستاری‌ازکودکان وسیله‌سرپرستی بنام مادر و تربیت این اطفال وسیله مربیان خانه کودك توضیحاتی داد. و خاطر نشان کرد که در حال حاضر بالغ بر یکصد نفر کودك‌در این موسسه نگهداری میشوند .

پس ازاز سخنرانی آقای البرزی بانوان و دوشیزگان از بهداری ، شیر خوارگاه ، کودکستان ،خانه شماره ۲ ،خانه شماره ۱ ،آشپزخانه و رختشویخانه بازدید نمودند.

**در درمانگاه خواجه نوری**

پس از بازدید از خانه نمونه کودك رهسپار درمانگاه خواجه نوری‌شدند. پس از ورود بدرمانگاه خواجه‌نوری ابتدا آقای دکتر علوی رئیس زایشگاه درمانگاه خوش آمد گفت سپس ضمن شرح مفصلی ازتاریخچه تاسیس بنگاه خواجه نوری اظهار داشت که بنگاه خواجه نوری از طرف مرحوم خواجه نوری برای حمایت مادر و کودك وقف شده و مدت دو سال جزء بنگاه حمایت مادران و نوزادان بوده و در سال ۱۳۲۸ بر حسب امر والاحضرت شاهدخت شمس پهلوی سازمان مشترکی از وزارت بهداری وجمعیت شیرو خورشید سرخ تشکیل گردید که برنامه وسیعی را در تمام‌کشور اجرا نماید و روی این اصل‌شعبات متعددی از طرف بنگاه بوجود آمد که عبارتند از :

۱ـ شعبه بخش حمایت کودکان که دارای هفتاد و هشت اندرزگاه میباشد که سیصد کودك را زیرنظر و مراقبت دارند و مادران آنهاشیر خشك و مواد غذائی و لباس از شیرو خورشید دریافت میدارند.

۲ـ شعبه بهیاری سیار که‌بزنان باردار در خانه های خودشان کمك میکنند و دستورات سودمند برای پرورش کودکانشان به آنها میدهند.

۳ـ شعبه‌ناهار خوری که در این قسمت روزانه به یکصد و پنجاه نفر مادر شیرده و زنان باردار یاك‌وعده غذای گرم‌ویك‌لیوان شیرپاستوریزه داده میشود .

۴ـ شعبه درمانگاهی که درآنجا روزانه هفتاد نفر کودك بیماروتوزاد برایگان درمان میشود و در سال گذشته بیست و پنج هزار کودك باین شعبات مراجعه‌نموده ودرمدت بیست سال متجاوز از یك میلیون نفر مراجعه کرده‌اند.

شعبات دندانپزشکی و تلقیحات و تزریقات و لابراتوار و درمانگاه زنان و شعبه حمایت مادران از جمله شعبات این بنگاه است.

آقای دکتر علوی در مورد شعبه حمایت مادران بنگاه خواجه نوری اظهار داشت که مادران بارداری که تحت نظر ماما های سیار فراغت حاصل نموده‌اندردرخانه های‌خودشان یا دربنگاه خواجه نوری تحت درمان قرار میگیرند و در حال حاضر ۹۵۰ نفر از اینگونه مادران دوره های معاینه یکماهه دارند.

پس از پایان سخنرانی آقای دکتر علوی‌بازدیدکنندگان ازقسمت های مختلفه درمانگاه دیدن نمودند ودر پایان پذیرائی گرمی ازمهمانان بعمل آمد .

**نظر بازدید کنندگان**

خانم مهین جهانشاهی که جزء بازدیدکنندگان بودندنوشته‌اند که: بازدیداز خانه نمونه کودك که با پرورشگاه های اروپائی رقابت میکند و همچنین بازدید از بنگاه خواجه نوری و آشنائی با نحوه اقدامات‌این بنگاه برای رفاه حال زنان باردارو بضاعت کاملا مورد توجه ایشان‌قرار گرفته‌و باعث امیدواری بانوان‌ایرانی شده است.

خانم نصرت‌سلیمی‌دبیر یکی از دبیرستانها نوشته است که ازبازدید خانه‌نمونه کودك وبنگاه خواجه‌نوری فوق‌العاده خوشوقت گردیده و خوشحال است که چنین‌موسساتی در کشور ما تاسیس شده‌است.

خانم الیزابت گودرزنیا دیپلمه طبیعی نوشته است که جای بسی خوشوقتی است که در وطن عزیز ما چنین پرورشگاه مجهزی برای کودکان که مادران و پدران آینده کشورخواهندبود بسرپرستی‌شاهنشاه محبوب بوجود آمده است.

# اولین‌بار که با ملکه انگلستان ..

بقیه ازصفحه ۱۱

کردم از دقتی که سابقا در لندن بکار برده بودم استفاده شایان کردم و بکار بردن اصطلاحات واستعارات خاص لندنیها دراین فیلم بر لطف بازی من بسیار افزود .

اکنون نتایج زحمتی که در آن‌روز ما برخود هموار کردم موجب شده‌که زبان انگلیسی را به لهجه‌لندنی تقریبامانند خود اهالی این شهر حرف بزنم به عقیده‌من زبان‌انگلیسی‌بشرط آنکه در طرز تلفظ کلمات آن‌مبالغه نشود قابل قبول ترین وگوش‌آشنا ترین زبان جهان است .

هروقت من کسی را می‌بینم که زبان انگلیسی را با تلفظ صحیح صحبت میکند چنین استنباط میکنم صاحب آن شخصا نیز موجودی شرافتمند و قابل احترام است .

اما تمام تجربه‌ای‌که‌من درانگلستان بدست آوردم قابل مقایسه باشیی که برای دومین بار به ملکه‌انگلستان معرفی شدم نبود .

نخستین باری که من به ملکه انگلستان معرفی شدم سه سال قبل از دومین دیدارم از ملکه درهنگامی بودکه فستیوال فیلم های ایتالیائی در لندن تشکیل شده بود . دردومین ملاقات ملکه در حالیکه تبسمی برلب داشت اظهار کرد که دیدار سه‌سال قبل را بخاطردارد و از آن تاریخ‌مرا نمیشناسد . برخورد گرم ملکه مرا بشدت تحت تاثیر قرار داد چون اگر راستش رابخواهید در ملاقات‌اولی بشدت ترسیده بودم .

من نیمتاجی بسر داشتم در حالیکه قانونا لبایستی کسی هنگامیکه به ملکه معرفی میشود تاج برسر داشته باشد ولی نیمتاج من از نوع سلطنتی نبود بلکه همان چیزی بودکه قبلا بر سرداشتم ووقتی‌فهمیدم‌باید بدیدار ملکه بروم فرصت تعویض آنرانکردم.

بهر حال باپایان فیلم برداری از «کلبه» دوران توقف من در لندن بپایان رسید ولی من مایل‌به ترك انگلستان نبودم .

من‌مردم این کشور ومحیط آنرا دوست داشتم .

از قدم زدن در خیابانها ویلاقات این کشور هوائی استشمام میکردم که بنظرم مطبوع و دلپسند بود از آن تاریخ ببعد هرگاه کسی بمن پیشنهاد میکند در فیلمی که در انگلستان تهیه میشود شرکت کنم باکمال میل می‌پذیرم حتی قبل از آنکه سناریوی فیلم را بخوانم .

از لندن عازم بروکسل شدم تادر شب اول نمایش فیلم«کلبه»شرکت کنم در آنجا بودوئن پادشاه بلژیك درشب اول نمایش شرکت داشت و در لندن شب اول با حضور پرنسس مارگارت فیلم افتتاح شد .

برخورد من باپودوئن پادشاه‌بلژیك صورت عجیبی پیداکرد .

صندلی من درست پشت سرپادشاه قرار داشت وقتی درجای خودنشستم مردم مرا شناختند و از ردیف جلو برگشته نسبت بمن ابراز احساسات کردندولی پادشاه‌هیچکاری نمیتوانست بکند جزاینکه از خجالت سرخ شود.

بعدا برای من تعریف کردکه طبق رسوم درباری قبل از آنکه من‌رسما باو معرفی شوم حتی نمیتوانسته‌بامن اظهار آشنائی کند در همین جلسه پادشاه از فیلم تمجید بسیار کرد .

ناتمام

# قبول داوطلب برای آموزشگاه گروهبانی

اداره اردنانس ارتش تعدادی داوطلب باشرائط زیرین جهت آموزشگاه گروهبانی کادر ثابت استخدام مینماید .

**شرائط استخدام**

۱ـ تابعیت دولت شاهنشاهی ایران

۲ـ دارا بودن گواهینامه شش ساله ابتدائی ویابالاتراز آن‌دارندگان مدرك تحصیلی بالاتر حق تقدم خواهند داشت .

۳ـ عدم اعتیاد بافیون و الکل طبق نظر و گواهی اداره بهداری‌ارتش

۴ـ نداشتن پیشینه کیفری .

۵ـ صحت مزاج و تناسب اندام و استعداد کامل(مزاجی وروحی)طبق نظر پزشکان ارتش .

۶ـ سن کمتر از ۱۸ سال و بیشتر از ۲۵ سال تمام نباشد .

۷ـ دارا بودن ضامن معتبر

۸ـ سپردن تعهد انجام ۱۱سال خدمت (یکسال در آموزشگاه و۱۰ سال دیگر با درجه گروهبانی در قسمتهای‌مختلف ارتش‌انجام‌وظیفه‌نمایند)

۹ـ دوره آموزشگاه گروهبانی یکسال تمام بوده و ضمن آموزش علمی و عملی دوره تکمیلی نیز در داخل این مدت عمل میگردد .

**تبصره**

الف ـ کسانیکه خدمت زیر پرچم را انجام داده و واجد شرائط مربوطه نیز میباشند نسبت بدیگران حق تقدم دارند .

ب ـ اولاد افسران و درجه داران در صورت دارا بودن سایر شرائط بسایر داوطلبین حق تقدم خواهند داشت .

**مزایا**

۱ـ درتمام مدت تحصیلی در آموزشگاه و مدت کارآموزی کلیه احتیاجات دانش آموزان از حیث منزل و غذا و پوشاك و لوازم تحصیل بعهده ارتش خواهد بود .

۲ـ کلیه دانش آموزان از تاریخ استخدام تا زمان فراغت ازتحصیل ماهیانه یکهزار ریال حقوق دریافت خواهند داشت .

۳ـ دانش آموزان پس از دوره تکمیلی بدرجه گروهبان سومی مفتخر میشوند ترفیعات‌بعدی آنها برابر مقررات قانونی ارتش میباشد.

به دانش آموزانیکه در آزمایشات نهائی (دوره دوم تکمیلی) حائز رتبه یکم ودوم وسوم شوند جوائز نظامی داده خواهد شد .

ضمنا باطلاع کلیه داوطلبین که قبلا ثبت نام نموده اند میرساند آخرین مهلت مراجعه و تسلیم مدارك مربوطه بیست و پنجم آذر ماه‌جاری خواهد بود و پس از انقضاء مدت مزبور هیچگونه مدرکی پذیرفته نخواهد شد .

رئیس اداره اردنانس ارتش ـ سرتیپ‌بهاروند

۳ـ۱ آ ـ ۳۴۸۳۶

## درچند ناحیه تهران روغن وکولاهای تقلبی کشف شد

ازاداره کل بهداری شهرداری اطلاع میدهند :

روز گذشته گروه بازرسان اداره کل بهداری شهرداری در چند ناحیه تهران موفق بکشف روغن و (کولا) های تقلبی گردیدند . در چهارراه اسکندری در یك زیر زمین مغازه خوار بار فروشی دو نفرروغن تقلبی میساختند دو نفر از بازرسان اداره کل بهداری شهرداری پس از اطلاع از جریان باتفاق نماینده دادستان بمحل مزبور رفتند .

از روغن تقلبی نمونه‌برداری گردید و به آزمایشگاه فرستاده شدو دو مغازه وانبار زیر آن مهر و موم گردید و متصدیان آن بدادگاه اعزام شدند روغن مزبور مخلوطی از روغن نارگیل ـ خامه ترشیده و روغنهای مختلف حیوانی بوده است ، همچنین شخصی درسی‌متری‌گم ای‌بابازکردن درشیشه پپسی‌کولا و غیره و مخلوط نمودن مواد رنگین آنهارابچندشیشه تقسیم میکرده است ،شخص مزبور بدادسرا اعزام شد و از کار وی جلوگیری بعمل آمد .

## بررسی بودجه سال آینده مجلس سنا

کمیسیون عرایض مجلس سنا در ساعت‌نه‌صبح‌دیروزبریاست آقای قائم‌مقام‌الملك‌وباحضور کارپردازان مجلس‌سنا تشکیل شد .

در این کمیسیون بودجه سال ۱۳۴۰ مجلس سنا مطرح گردید و پس‌از قرائت وتوجه بمواد آن و اصلاحات لازم ، تصمیم نهائی در مورد بودجه بجلسه آینده موکول گردید .

## ضیافت در فرودگاه مهرآباد

روز پنجشنبه هفته گذشته مراسم تحویل و تحول باند جدید فرودگاه مهرآباد با حضور آقایان وزیر راه و رئیس هواپیمائی کشوری انجام شد بهمین مناسبت شب گذشته مجلس ضیافتی از طرف آقای وزیر راه‌بمنظور قدردانی از زحمات سازندگان باند در فرودگاه مهرآباد برپا بود که در آن جمعی از شخصیت های خارجی حضور داشتند .


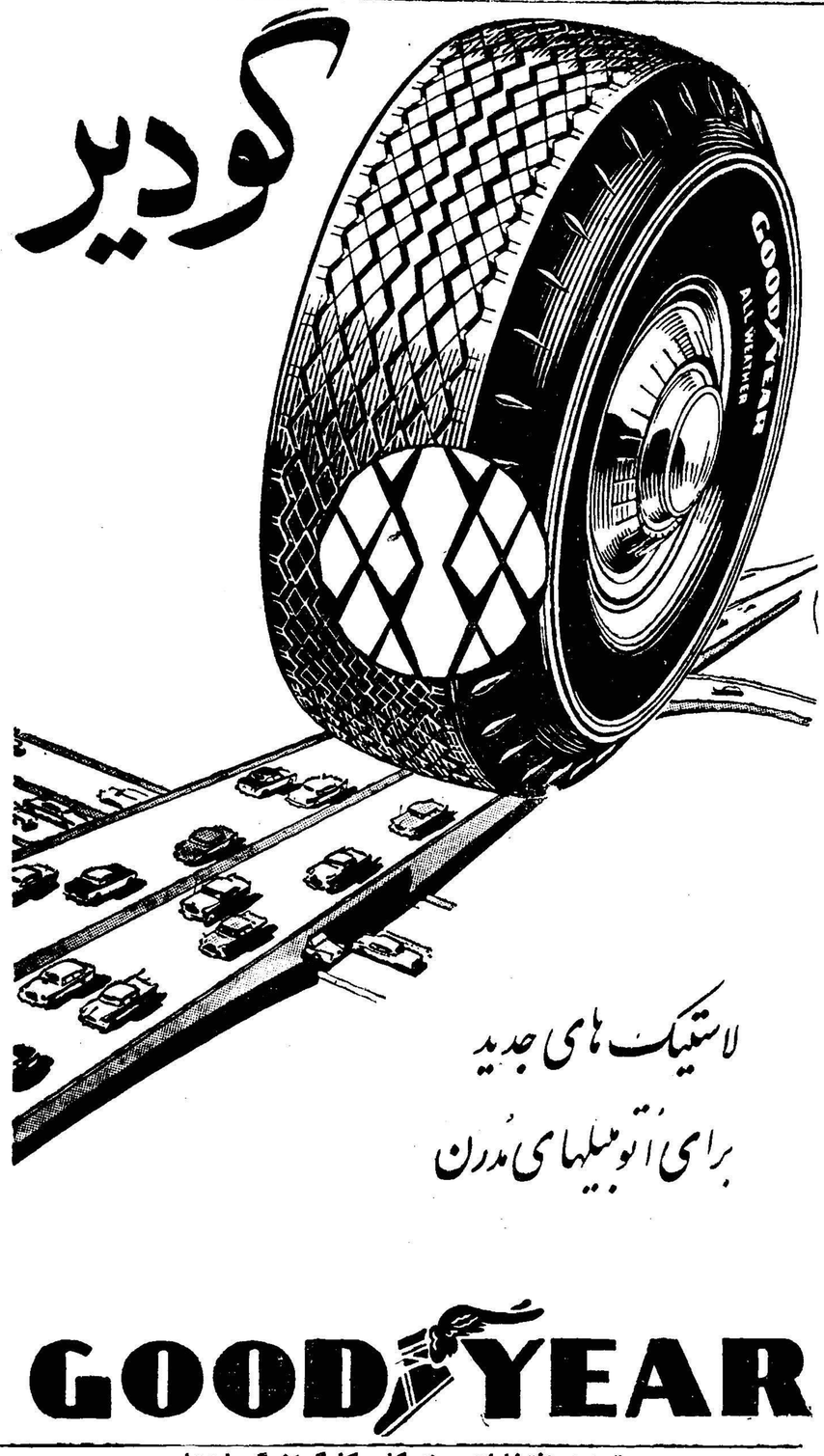


**تجدید انتخابات سندیکای کارگران گرمابه‌ها**

روز ۲۴دی ازساعت ۸صبح تا۷ بعدازظهر برای تجدید انتخابات سندیکای کارگران گرمابه های طهران اخذرای بعمل خواهد آمد بدینوسیله بهمه‌کارگران اطلاع‌داده میشود که از حق‌قانونی خود استفاده نمایند.

آ ـ ۳۱۲۳۹ ۱ـ۳ سندیکای کارگران گرمابه‌های استان طهران

# پارك كودكان شیراز افتتاح شد

## استاندار اولین کلنك پارك دیگری را نیز بزمین زد

## شیرزنان شیراز بخانواده‌های بی‌بضاعت شهر کمك میکنند

طبق گزارش خبرنگار مادر شیرازروزپنجشنبه گذشته آقای دکتر پیراسته استاندار فارس طی مراسمی پارك کودکان شیراز راکه از طرف شعبه باشگاه بین‌المللی «لاینز»ایجاد شده است افتتاح کرد وسپس اولین کلنك ساختمان‌پارك‌دیگری را دریکی از محلات شهر بزمین زد .در مراسم افتتاح پارك کودکان روسای ادارات دولتی و محترمین و معاریف شهر حضور داشتند وآقایان استاندار، عطری شهردار ، دکتر مهرارئیس شعبه باشگاه لاینز شیراز و تیمسار سرتیپ صارم درباره هدف تشکیل واقدامات مفید این باشگاه سخنرانی کردند . پس‌از افتتاح پارك آقای استاندار و همراهان در محل «بالاکفه»شیراز حضور یافتند و آقای استانداراولین کلنك پارك دیگری را دراین محل بزمین زد.

خبرنگار مادر گزارش خود اضافه میکند بقرار اطلاع درشعبهٔ باشگاه «لاینز» شیراز با عضویت عده‌ای از بانوان نیکوکار گروهی بنام شیر زنان تشکیل شده است. اعضای این گروه به منازل اشخاص بی‌بضاعت میروند و بوضع خوراك‌وپوشاك آنها رسیدگی میکنند.

## بازدید از نوار مرزی ایران و پاکستان

### تیمسارجهانبانی وسفیر پاکستان ازخط مرزی‌بازدیدمیکنند

خبرنگار مادر مشهد گزارش میدهد نیمساعت بعدازظهر دیروز تیمسار سپهبدجهانبانی رئیس هیئت تعیین خط‌مرزی ایران وپاکستان باتفاق‌سفیر پاکستان در ایران با هواپیمای اختصاصی وارد مشهد شدند . ودرفرودگاه مورد استقبال استاندار و روسای ادارات دولتی‌استان قرار گرفتند . سفیرپاکستان وتیمسار جهانبانی ناهاررا درکنسولگری پاکستان درمشهد صرف کردند وشب مهمان استاندار خراسان بودند . امروز برای بازدید از نوارمرزی ایران و پاکستان باهواپیما از مشهد بزاهدان عزیمت کردند واز آنجا به مرز رفتند . رئیس هیئت تعیین خط مرزی ایران وپاکستان وسفیرپاکستان درایران از زاهدان بشیراز واز آنجاباصفهان میروند.

## قاتلین کارگر لباس شوئی محکوم شدند

خبرنگار مادر مشهد مینویسد چندروز قبل آخرین جلسه‌محاکمه جعفر زارع وموسی نجاتی متهمین بقتل حسین توکلیان کارگر لباس شوئی در شعبه ۲دادگاه جنائی استان تشکیل گردید.

دراین جلسه که ریاست آنرا آقای محجوب بعهده داشت جعفر زارع بدوازده سال و موسی نجاتی به ۸سال زندان بااعمال شاقه محکوم شدند. در عکس بالا محکومین درمیان مامورین‌محافظ‌خوددیده‌میشوند

## بلیط سینما ارزان شد

خبرنگار ما درسبزوار مینویسد اخیرا بهای بلیط سینمای سبزوار ازبیست‌و پانزده و ده ریال به‌بیست وده وپنج ریال تقلیل یافته است.

این تصمیم براثر مساعی آقای فرماندار برای تامین نظر عموم‌اهالی واشخاص بی‌بضاعت این شهرستان گرفته شده است.

## چند خبر کوتاه

**بندر عباس** پریروز کامیونی که حامل‌مقدار زیادی‌بادنجان و خیار بود هنگام عبوراز گردنه «کهکم» درجاده بندرعباس واژگون شد دراین واقعه راننده و یکی‌از سرنشینان کامیون مجروح گردیدند .

**شیراز**- دوروز قبل آقای مهینی رئیس اداره ثبت استان فارس برای انجام اموراداری عازم تهران شد مدت اقامت ایشان درتهران ده‌روز خواهد بود .

**گرمسار** چندروز قبل عده‌ای از پیشاهنگان آموزشگاههای گرمسار باتفاق آقایان فرماندارو عظیمی مربی پیشاهنگی این شهرستان ازبیماران بیمارستان باقری عیادت کردند و بین آنهامیوه وشیرینی تقسیم نمودند .

**مشهد**-چندروز قبل‌کامیون شماره ۱۰۲۲ براندگی جواد ناظر هنگام عبوراز خیابان باغ‌خونی مشهدباکودکی بنام سیدحسین‌تصادف کردواوراسختی مجروح نمود . کودك مجروح پس از انتقال به‌بیمارستان‌براثر شدت‌جراحات وارده جان سپرد . راننده کامیون بازداشت شدوبا تشکیل پرونده تحت تعقیب قرار گرفت .

**بندرعباس**- آقای کی‌منش رئیس اداره کارو سازمان بیمه‌های اجتماعی کارگران بندرعباس از مرخصی چند روزه بازگشت‌آقای‌کی‌منش یکدستگاه آمبولانس برای انجام امور پزشکی و بهداشتی کارگران بندرعباس بارمغان آورد .

**ساری**-چندروز قبل‌هنرستان‌دخترانه ساری بساختمان جدیدی که در یکی‌از نقاط مصفای شهر ایجاد گردیده است انتقال یافت این ساختمان فوق‌العاده مدرن ومجهزاست‌و دانش‌آموزان ازاین اقدام سودمند اظهار خشنودی میکنند .

## درجستجوی تابوت طلا

### بازرسان‌فنی ادارهٔ باستان‌شناسی معتقدند که :

## آثار تپه «قزل قندیادان» مربوط بدوران سلطنت اردشیر اول است

### هنوز از عده‌ای بازجوئی میشود تاصحت وسقم شایعه‌کشف‌تابوت‌طلا معلوم‌گردد

در عکس بالا بازرسان اداره کل‌باستانشناسی هنگام بازدید بربالای دهانه غاری که گفته میشود تابوت‌طلا و جواهرات از آنجا کشف شده است دیده میشوند .

بطوریکه خوانندگان عزیزاستحضار دارند چند روز قبل یکی از اهالی «احمد آباد» ساوه طی نامه‌ای‌بگروهان ژاندارمری این شهرستان اطلاع‌داد چهار نفر کارگر که در تپه« قزل قندیادان »واقع‌درفاصله۱۶کیلو متری شهربرای‌کشف معدن مشغول حفاری بوده‌اند ضمن حفاری در مدخل‌غاری یك تابوت طلا و مقداری جواهرات کشف کرده و آنها را شبانه بمحلی نامعلوم انتقال داده‌اند . باوصول این گزارش مامورین ژاندارمری در محل حضوریافتند وبا دستگیری کارگران مزبور جریان تحت تعقیب قرار گرفت خبرنگار ما درساوه که همراه کارشناسان اداره کل باستانشناسی وفرماندهٔ ژاندارمری و رئیس اداره باستانشناسی ساوه از محل کشف تابوت طلا بازدید بعمل آورده است مشروح مشاهدات خودرا چنین‌گزارش میدهد: محلی که گفته میشود تابوت طلا و جواهرات از آن کشف شده غاری است که در دامنه تپه معروف «قزل قندیادان» در ۱۶ کیلومتری ساوه قرار دارد در مقابل این تپه قله‌ای وجود داردکه سنگ موردنیاز پلهای‌جاده‌تهران‌وساوه از آن تامین میشود و جز قریه جعفرآباد آبادی دیگری در اطراف تپه وجود ندارد.

محل حفاری در دهانه غاری است که طول وعرض آن دومتر در یك‌متر است وبرسقف آن آثاری از آویختن چراغ دودی بچشم میخورد و این‌دو موضوع میرساندکه مدت حفاری در این محل طولانی بوده‌است درانتهای غارچاهی‌وجود دارد که عمق‌آن‌سه‌متر ونیم است و حدس زده میشود که تابوت طلا وجواهرات ازاین چاه‌کشف شده‌است زیرا در اطراف چاه‌بقایای ظروف سفالین‌و استخوانهای جمجمه اسکلتی مشاهده میشد .

بعقیده آقایان محمود علی و محمد علی شهنازی بازرسان فنی اداره کل باستانشناسی احتمال میرود که‌آثار مکشوفه دراین تپه متعلق بدوره سلطنت‌اردشیرساسانی باشد وبطوری که از قرائن برمی‌آید دراین محل گروهی از زرتشتیان‌سکونت داشته‌اند ضمنا باتوجه بکلمه اول اسم تپه «قزل‌قندادیان» که در لهجه ترکی بمعنی «طلا» است بعید بنظر نمی‌رسد که درغار مزبور تابوت طلا وجواهرات کشف شده باشد بهر حال بدستور آقای عدالت قدیمی فرماندار ساوه جریان شدیدا تحت تعقیب قرارگرفته است و بازرسان اعزامی اداره کل باستانشناسی تا حصول نتیجه ازهر گونه اظهار نظر قطعی خودداری می کنند .

## روزیکه استاندار مهمان پیشاهنگان بود ...

چندروز قبل دختران پیشاهنك اهواز ضیافت ناهاری درپرورشگاه این شهرستان ترتیب دادند و آقای فولادوند استاندار خوزستان و روسای‌ادارات دولتی را مهمان کردند . درعکس بالا آقای‌استاندار هنگام صرف ناهار ، دستپخت پیشاهنگان‌دیده‌میشود چندتن از پیشاهنگان نیزسرگرم‌پذیرائی هستند.

## ۸ تا ۱۱ هکتار

درشماره گذشته خبری درباره تقسیم اراضی خالصهٔ قریه «دشمن زیاری» شیراز بین کشاورزان این قریه چاپ شد که مقدار زمین تقسیم شده بین هریك ازکشاورزان هم در تیتر وهم در اصل‌خبراشتباها یازده هزار هکتار ذکر شده بود، اینك بدینوسیله متذکر میشود که زمین تقسیم شده بین هریك از کشاورزان قریهٔ مزبور از ۸تایازده هکتار میباشد.

## جان فدای مرغابی ...

### یك‌مهندس در رودخانه شوشتر غرق‌شد

خبرنگار مادر شوشتر گزارش میدهد: چند روز قبل آقای‌مهندس پورمند ،مهندس ساختمانی بیمارستان عقیلی شوشتر بقصد شکارمرغابی بطرف رودخانهٔ خارج از شهر رفت آب رودخانه زیاد بود و مرغابی های زیادی در اطراف رودخانه پرواز میکردند . آقای مهندس با شلیك اولین‌گلوله یك مرغابی در هوا شکار کرد و اتفاقا مرغابی برودخانه افتاد وجریان آب آنرابا خود برد .آقای مهندس که نتیجهٔ زحمت خودرا برآب میدید لباسهارا از تن خارج‌کرد تا شاید باشنا بتواند لاشهٔ مرغابی‌راکه طعمهٔ امواج‌شده بود ازرودخانه خارج سازد ولی‌شدت جریان آب بحدی بودکه مهندس را باخودبردو هنوز هم جنازهٔوی بدست نیامده است.

## گرانفروشان محکوم شدند

خبرنگار مادر شهری گزارش میدهد پریروز دادگاه کیفر گران فروشان بنابشکایت اهالی شهری بدستور وزیر دادگستری در شهر ری تشکیل گردید و مشغول رسیدگی بشکایات اهالی در مورد گرانفروشی کسبه شد . اعضای دادگاه بشکایت مردم کلیه‌نانوایانی راکه بهای نان را از کیلوئی هفت ریال‌ونیم به کیلوئی ۹ ریال‌افزایش داده بودند بجریمه نقدی و زندان محکوم کردند.

## استاندار درسربازخانه

خبرنگار مادر رشت مینویسد چندروز قبل بمناسبت روز ارتش‌آقایان دهقان استاندار گیلان روسای دوائر دولتی و جمعی از نمایندگان طبقات مختلف رشت از پادگان نظامی تیپ مستقل گیلان بازدید کردند و در هرقسمت ازطرف متصدیان مربوطه توضیحات لازم داده شد .

درعکس بالا آقای استاندار و نمایندگان مردم درسالن غذاخوری سربازان دیده میشوند.

## چاه‌آب مهارشد !

### تقاضا دارند ازاین چاه بهره‌برداری شود

خبرنگار مادر بابل گزارش میدهد اخیرا ازطرف ادارهٔ مهندسی بهداشت استان‌مازندران بهزینه شهرداری بابل یك حلقه چاه آب «آرتزین» دراین شهرستان حفر شده است . این چاه که قسمتی از احتیاجات اهالی بابل را از لحاظ مصرف آب آشامیدنی تامین خواهد کرد در عمق ۱۴۷ متری به‌آب رسیده وفعلا تاشروع بهره‌برداری مهار گردیده است .

اهالی بابل از مساعی آقای مهندس منوچهر سپاسی زمین شناس استان مازندران درباره حفر این‌چاه اظهار خشنودی میکنند و تقاضادارند برای بهره‌برداری از چاه مزبور اقدام گردد.

## جنازهٔ دیگری بدست آمد

## تعداد مقتولین این‌حادثه ۹ نفر شد

### ۱۲نفر مجروحین این‌واقعه دربیمارستان بروجرد بستری هستند و حدس میزنندکه

**بدنبال حادثه سقوط اتوبوس حامل ۳۵ مسافر برودخانه**

## تعداد مقتولین ۲۲ نفر باشد

درشماره دیروز اطلاع داده شد اتوبوسی که با۳۵ نفر سرنشین از بروجردبطرف درود حرکت میکرد براثر سرعت زیاد از بالای پل رودخانه «چالانچولان» که در حدود سی متر ارتفاع داشت معلق‌زنان‌به رودخانه افتاد ودر میان امواج فرو رفت . ۱۲نفر مجروحین این‌حادثه که توانستند خودرا نجات دهند در بیمارستان بروجرد بستری هستندو جنازه ۸نفر دیگر از مسافرین اتوبوس مزبوربدست آمده واز ۱۵ نفر بقیه مسافرین اتوبوس اطلاعی دردست نیست .

اینك خبرنگار ما دربروجرد بدنبال گزارش قبلی اطلاع میدهد مامورین ژاندارمری بروجرد پس‌از تلاش زیاد موفق شدند اتوبوس را که درآب رودخانه فرورفته بود با تراکتور بسطح آب آورند باانجام اینکار مشاهده شد که جنازهٔ‌مسافر دیگری درحالیکه دست‌وپایش به پنجره اتوبوس گیرکرده بود و بهمین جهت جریان آب نتوانسته بود این جنازه را ببرد کشف شد باین ترتیب تعداد جنازه‌هائی که‌از مسافرین اتوبوس بدست آمد به۹ نفر رسید ولی باوضع قرار گرفتن نهمین جنازه این حدس مامورین تقویت شد که دیگر سرنشینان اتوبوس هم که‌میخواسته‌اند خودرا نجات دهند براثر شدت جریان‌آب طعمهٔ امواج رودخانه چالانچولان شده‌اند . اگراین‌چنین باشد تعداد قربانیان این حادثه را ۲۳ نفر باید محسوب داشت . دربین مجروحین این واقعه که هم‌اکنون‌دربیمارستان بروجرد بستری هستند زنی بنام اعظم است که‌توانسته‌است باشجاعت ومهارت قابل تحسینی سه فرزند خردسال خودرا بادوکودك خواهر خود نجات دهد و خودنیز بوسیله مامورین ژاندارمری نجات یابد ولی خواهرش نصرت‌طعمهٔ امواج‌رودخانه شده است .

بهرحال جستجو برای پیداکردن زنده یامرده سایر مسافرین‌اتوبوس مزبور ادامه دارد.

## انتخابات انجمن شهردر شهرستانها

**زنجان** - با انتشار آگهی انتخاباتی انجمن شهر ظرف ده‌روز عده‌ای از داوطلبین نمایندگی انجمن شهر خودرا بفرمانداری زنجان معرفی کردند و کمیسیون پنج‌نفری اولین جلسهٔ خودرا برای رسیدگی‌بصلاحیت داوطلبین تشکیل داد. گفته میشود تاآخر این هفته برای انتخاب‌اعضای انجمن شهر اخذ رای بعمل خواهد آمد.

**خرم‌آباد** - پریروز اخذرای انتخاباتی انجمن شهر خرم آباد در فرمانداری شروع شد. اخذرای درمدت ۸ساعت خاتمه یافت وپس از قرائت آراء آقایان حاج روح‌اله قاضی‌زاده -اکبرپور سرتیپ -حاج کاظم جباری - جواد منصوری - غلامشاه خاکی - یحیی معینی و حاج تقی حیدری بسمت اعضای انجمن شهر خرم‌آباد انتخاب گردیدند.

**سیرجان** - برای اخذ تصمیم دربارهٔ شروع انتخابات انجمن شهر سیرجان کمیسیونی در فرمانداری این شهرستان تشکیل گردید و در این‌مورد تصمیماتی گرفته‌شد .

## ۵ کیلو و ۷۰۰ گرم تریاك کشف شد

طبق گزارش خبرنگار ما در تبریز پریروز مامورین سازمان‌مبارزه بامواد مخدره تبریز از منزل شخصی بنام محسن فرزند محمد علی‌ساکن بخش ۲این شهرستان در حدود ۵ کیلو وهفتصد گرم تریاك کشف کردند.

تریاك مکشوفه ضبط شد و محسن باتفاق محمدعلی که شریك وی بود بازداشت گردیدند و تحت‌تعقیب قرار گرفتند . آقایان ستوان یکم تقی‌زاده وستوان دوم‌بیات برای دستگیری قاچاقچیان فعالیت زیادی ابراز داشتند.

## دوکشتی شوروی بعراق رفت

خبرنگار ما در آبادان گزارش میدهد پریروز دوفروند کشتی روسی بنام « تیکلا برونکو» و « ورلنچنیکف » که عازم عراق بودند ازطریق شط‌العرب بطرف بندر بصره حرکت کردند.

در عرشه کشتی های شوروی تعدادی واگنهای نظامی بچشم می خورد .

## وزیر صنایع و معادن درشیراز

### از کارخانه قند وکودشیمیائی فارس بازدیدکرد

خبرنگار مادر شیراز گزارش میدهد پریروز آقای دکتر ضیائی وزیر صنایع و معادن باتفاق آقای مهندس رزم‌آراءمعاون اکتشاف و مدیرعامل کارخانهٔ کود شیمیائی باهواپیمابه شیراز وارد شدند و مورد استقبال قرار گرفتند .

آقایان دکتر ضیائی و مهندس رزم آراء پس‌ازورود از قسمت های مختلف لوله‌های گاز نفت که از گچساران به شیراز واز آنجا بکارخانه‌های قند وکود شیمیائی مرودشت کشیده شده است بازدید بعمل آوردند وسپس از اراضی دانشگاه‌بزرك پهلوی که از طرف اداره صنایع‌ومعادن شیراز بدانشگاه واگذار گردیده است دیدن کردند

آقای وزیر صنایع و معادن صبح دیروز برای بازدید کارخانه‌های قند وکود شیمیائی فارس وآثار باستانی تخت جمشید عازم مرودشت‌شد وقرار است پس‌از ملاقات باآقای دکتر پیراسته استاندارفارس بعداز ظهر امروز بطهران بازگردد

## بهبود وضع بهداری

خبرنگار ما در گلوگاه مینویسد براثر مساعی آقای دکتر امین‌اله شهیدیان رئیس بهداری گلوگاه امور بهداشتی بهداری بطور قابل توجهی پیشرفت کرده است و

## مضیقه تمبر

براثر مساعی آقای‌بنی‌جمالی وضع‌پست شهرستان اراك بهبود یافته است ولی متاسفانه در این شهر تمبر موجود نیست‌واهالی‌از لحاظ تهیه تمبر در مضیقه قرار گرفته‌اند . جادارد از طرف‌مسئولین امور برای تامین تمبر اراك اقدام گردد.

## کشیك شبانه

ادارهٔ روابط اجتماعی وزارت بهداری دربارهٔ خبر «کشیك شب برای بیمارستان شهرری» توضیح میدهد : در بیمارستان فیروزآبادی شهرری از ساعت دو تاشش بعداز ظهر آقای دکتر دشتی دردرمانگاه عصر ودونفر پزشك دیگر دربخش واگیردار ویکنفر آسیستان‌دربخش جراحی عهده دارکشیك شبانه می باشند.

## رفاه عمومی

براثرمساعی‌آقایان‌سرهنك کیهان فرماندار و شهردار ایلام نرخ‌خوار- بار ومایحتاج عمومی دراین شهر تعدیل شده واهالی از لحاظ تهیه گوشت ونان و غیره کاملا در رفاه وآسایش میباشند . شهرداری‌ایلام با گرانفروشان شهر بشدت مبا میکند.

## اعضای شورای فرهنگی

خبرنگار مادر بهشهر مینویسد آقایان حجت‌الاسلام‌حاج شیخ‌محمد شاهرودی ، مهندس جناب ، یحیی عطار ، سید محسن عمادی ،اسمعیل توکلی ، عبداله فولادی ، سیدمحمد نبوی ، سید محمد حجت وعبداله شاه محمدی بسمت اعضای شورای فرهنگی بهشهر تعیین شدند.

# نیازمندیها و آگهی‌های کوچک

## استخدام میشود

**آگهی استخدام**

کارخانه جدید لبنیات در تهران به چند نفر استاد کار که دارای معلومات فنی و تجربه چندین ساله در امور نگهداری و مکانیکی ماشین آلات ذیل باشند احتیاج دارد.
کمپرسور امونیاك و فریون و لوازم سردخانه و یا دیزل جنراتور ولوازم تولید و توزیع برق و یا کامیون و اتومبیل.
علاقه مندان بایستی برای مصاحبه مدارك خاتمه خدمت نظام وظیفه یا معافیت دائم و مدارك تحصیلات و تجربیات را همراه خود آورده و بین ساعات ٤ الی ٦ به شماره ٤٣٥ طبقه اول خیابان شیخ هادی مراجعه نمایند.
۱ـ۳ . آ ـ ۳۵۱۹۰

**یك نفربانوی ماشین نویس‌لاتین** که بامور بایگانی و زبان انگلیسی آشنا باشدو یك‌نفربانوی ماشین‌نویس‌فارسی برای تمام روزنیازمندیم داوطلبان به خیابان شاهرضا جنب کالج ساختمان بوخانیان شرکت‌برتیکو مراجعه‌فرمایند
آ ـ ۳۵۰۶۰

**یکنفر بانو یادوشیزه که‌بماشین** نویسی لاتین و زبان‌فرانسه آشنا باشد برای تمام وقت استخدام میشود داوطلبان به‌آزمایشگاه طوسی چهارراه یوسف‌آباد جنب کلوپ ارامنه مراجعه کنند.
۲ـ۲ آ ـ ۳۱۰۱۹

**عده‌خبرنگارافتخاری** مورداحتیاج است بتلفن ۳٤۰۵۳ مراجعه شود
۱ـ۱۰ آ ـ ۳۵۰٦٤

**به بانو یا دوشیزه تحصیل کرده** جهت‌تربیت دخترعقب‌مانده درمنزل احتیاج داریم واجدین شرایط‌تقاضای خود را باذکر آدرس بنشانی خیابان بیمارستان پهلوی (سواد کوهی)کاشی ۷۵ اوصال دارند آنهائیکه دارای معلومات حرفه باشند ترجیح میدهیم
آ ـ ۳۱۳۳۹

**بانك بازرگانی ایران**

تعدادی دوشیزه یا بانوی ماشین نویس درجه اول فارسی را از طریق مسابقه استخدام میکند.
کسانیکه در این رشته تخصص کافی دارند میتوانند هر روز بین ساعت ۱۰ تا ۱۲ باداره کارگزینی بانك مراجعه نمایند.
۱ـ۲ آ ـ ۳۵۰٤۰

**شریك لازم است**

برای کار پرسودی که نمایندگی انحصاری آن از ممالك خارج گرفته شده بشریکی که مقدار سرمایه ای داشته باشد احتیاج فوری میباشد بتلفن ٦۹۳۱۱ و یا شرکت ارد فیلم اول‌خیابان بوذرجمهر کاشی۱۰مراجعه شود.
آ ـ ۱۳۱۵ ۳

## جویای کار

**راننده با گواهینامه** پایه دوم با تجربه خدمت کرده وبا سوادباضامن معتبر جویای کار است بتلفن۳۳۲۸٤ مذاکره فرمائید.
آ ـ ۳۱۳۳۲

**جوانی ۲۰ ساله که تحصیلات‌دوره** اول متوسطه دارد و از اطو کشی نیز با اطلاع میباشد جویای کار در موسسه یا منزلی میباشد براهنمای شماره۱٦۵۷ اطلاعات مراجعه‌فرمائید
آ ـ ۳۱۳۰۵

## احتیاجات زندگی

رستوران ژاله مخصوص خانواده ها است دارای چلوکباب مطبوع و سایر اغذیه متنوع و لذیذ ایرانی و فرنگی اول لاله‌زار نو جنب سینما متروپل تلفن ۳۲۳۳۱ ناهار کامل ۵۵ ریال

**تعمیرات ساختمان خود را به** تهران‌تعمیر مجهزترین‌سازمان‌تعمیراتی منازل مراجعه فرمائید تلفن ٤۳۱۱۹
۲ـ۲۰ آ ـ ۳۰۵۸۹

**خریداریم**

فرشهای کهنه‌جهت‌صادرات خریداریم بتلفن ۳۹۸٤٤ مراجعه فرمائید.
۱ـ۵ آ ـ ۳۱۳۱۷

## بفروش میرسد

**خانه فروشی**

یکدستگاه ساختمان نوسازبرخیابان نزدیك اداره دخانیات در حدود ۷۰ مترمربع شامل یك‌مغازه سه اطاق با برق وآب لوله‌کشی مبلغ ۲۸ هزار تومان بفروش میرسد به تلفن های ٤٤۳۵۷و ٤۹۵۹۷ مراجعه فرمائید.
۲ـ۵ آ ـ ۳٤۷۸۸

## مستغلات

**برای اجاره منازلتان به خارجیان و خرید ساختمان های مدرن مستغلاتی فقط باموسسه خانه سیاح‌تماس بگیرید ٤۱۷٤۷**
۲ـ۱۵ آ ـ ۲۸٦۸۷

**تهران‌پارس ـ نارمك ـ تهران‌نو نیروی‌هوائی ـ وحیدیه**
**برای خرید و فروش نقد و اقساط زمین و خانه وهرگونه معاوضه به بازرگانی امینی**
اول سی متری نارمك
**تلفن ۹۱۰۰۹۰ مراجعه فرمائید**
۲٤ـ۲٦ آ ـ ۲٦۷۱۹

**هرقدر پول شرطی بخواهید**

باورقه مالکیت مستقیم رجوع فرمائید لاله زار ۳۹۷۸٤ بنگاه‌کوشان
۲ـ۱۰ آ ـ ۳۳۸۹۲

**معاوضه با ده یا زمین**

مستغل هشتصد هزار تومانی با ده یا زمین مزروعی و ثلث پول بدون دلال معاوضه میشود تلفن ۸۵۱۳۹۹

**گاراژ وبارانداز بزرك**

بمساحت ۲۵۰۰ متر در جنوب‌شهر خیابان سیلوبا محل دفتر وسایرلوازم باجاره یافروش قطعی واگذار میشود طالبین بتلفن ۸۱۱۳۱ مراجعه فرمایند.
۱ـ۲ آ ـ ۳۵۰٤٤

**برای‌خرید و فروش اراضی عباس آباد**

بخیابان روزولت بالای امجدیه ایستگاه‌شریف تلفن۸۲۱۳۵۱بازرگانی محمدی و اخوان مراجعه‌فرمائید.
۳ـ۲٦ ۲۸۸۷۷

## گم شده

**اسناد واگذاری مغازه قصابی در** جاوید آباد و ۲ برگ چك و چند قبض رسید بنام این جانب حسن آگاهی در کشتارگاه گمشده یابنده به شهر آرا مغازه قصابی اطلاع داده سه هزار ریال مژدگانی دریافت‌دارد
**حسن آگاهی**
آ ـ ۳۱۳۳۵

( عکس بالا ) غضنفرمسیب‌زاده ده ساله گمشده است هرکس‌اطلاعی‌دارد خواهشمند است به خیابان مولوی محل ارامنه خانه آقا میرزا خیاط یا اولین کلانتری اطلاع داده ومژدگانی دریافت دارد.

**در پاکت‌جیبی‌سیاهی یك‌گذرنامه** بشماره ۵۹٦۲۳۷ بنام لیتاآلماساتر فیلدو دفترچه چکی‌بشماره٤۷٦۰۲۸۰ در یك تاکسی گمشده است‌یابنده بآدرس خیابان تخت جمشید مابین ویلا و فیشر آباد منزل شماره ۱۹٤ مراجعه نموده و مژدگانی دریافت دارد.
آ ـ ۳۱۲۲۹

حسین دنکوب ٤۰ ساله ساکن فاضل آباد گرگان چندی است گمشده است از هرکس اطلاعی از نامبراه دارد خواهشمند است به آدرس نمایندگی روزنامه اطلاعات در گرگان اطلاع دهند
آ ـ ۳۵۱۸۲

صاحب‌امتیاز و مدیر مسئول دکتر عباس مسعودی
چاپ ۱۱ اسفند خیابان خیام چاپخانه اطلاعات

## اجاره داده میشود

**خانه در تهران پارس‌نزدیك ماشین** سازی دارای ۵ اطاق با آب گرم و برق برای مدت یکسال باجاره داده میشود.
طالبین بتلفن ۹۱۱۸۲٦ بنگاه معاملاتی ساختمانهای تهران پارس آقای ارباب جمشید مراجعه نمایند
۱ـ۲ آ ـ ۳۱۲۰۷

**باجاره داده میشود**

آپارتمانی واقع در نبش میدان ۲٤ اسفند اول خیابان امیر آباد دارای۷۲ اطاق با آب و برق و تلفن برای ادارات دولتی و شرکتها و موسسات‌ملی بتلفن٤۵٤۵۲ و٤۳٦۹۰ مراجعه فرمائید.
۱ـ۲ آ ـ ۳۱۲۲۷

**خانه ۷ر۵ر٤ر۳ اطاقه** مدرن با تلفن اجاره میدهد عصر ها تلفن ٤۳۲۸۷
آ ـ ۲۱۲۳۷

آپارتمان ۳ـ٤ اطاقه باهال وحمام وآب‌سردوگرم وبرق و تلفن وسایر تاسیسات مدرن ۷۵۰ تا ۸۰۰ تومان خیابان پهلوی ـ مقابل دوراهی یوسف‌آباد ـ خیابان‌همایون ـ شماره ۵۹ساعت ۳ تاه بعداز ظهر

**مستغلات‌زیر پاساژ زیرزمینی**

بمساحت ۱٤۰ متر ـ آپارتمان سه اطاقه ویکدستگاه چهار اطاقه که‌همگی دارای آب و برق و دارای درب ورودی جداگانه میباشد یکجا و یا با هم اجاره داده میشود داوطلبان به پاساژ همت واقع در اول خیابان عباسی یا تلفن ۵۸۳٦۱ مراجعه فرمایند.
۲ـ۳ آ ـ ۳۱۱۳۷

**اجاره داده میشود**

طبقه اول‌چهاراطاق با حیاط‌گاراژ حمام خیابان بهار کوچه شیمی با تلفن شماره ۲۹۸٦۳ مکالمه فرمائید.
۲ـ۳ آ ـ ۳۱۱٤۱

**اجاره داده میشود**

دارای چهاراطاق حمام برق وآب قوام‌السلطنه کوچه سیمی کاشی۱۹ با تلفن٤۵۵۸۲ مکاتبه فرمایند.
۲ـ۳ آ ـ ۳۱۱٤۳

**اجاره داده میشود**

ساختمانی در نزدیکی بهار تخت جمشید شامل ٤۵ اطاق و اشکوبه ۱۲اطاقی مجزا و کلایکجا بموسسات دولتی خارجی و ملی طالبین بتلفن ٦۹۰۵۱ بنگاه جم مذاکره‌نمایند.

## آموزشگاههای فنی

**رانندگی و مکانیکی را**

در اسرع وقت زیر نظر مهندس حیفائی با اتومبیلهای دوبله مدل ٦۱ بیاموزید هنرستان ایران پشت شهرداری تلفن ۳۰۲٤۰۷

**تعلیم صحیح رانندگی هنر کده فنی بزرگترین آموزشگاه رانندگی و مکانیکی در خاور میانه**

رانندگی را با آخرین متدعلمی‌به شما میآموزد و تا گرفتن گواهینامه رسمی بشما تعلیم میدهد.
هنرکده فنی بهارستان روبروی چاپخانه مجلس تلفن ۳۸۰٤٦

## دفترداری دوبل

دوره جدید کلاس حسابداری و دفترداری دوبل‌زیر نظرآقای‌اعتمادیه متخصص معروف حسابداری ازهفته آینده تشکیل میشود.
شرکتها و موسسات بزرگ فقط فارغ التحصیلان کاخ دانش‌رااستخدام میکنند.

## کاخ دانش

نادری ـ نرسیده بچهار راه اسلامبول
۲ـ۱۰ آ ـ ۳٤۰۷۲

## نقشه‌برداری

جهت دوره جدید کلاس نقشه ـ برداری زیر نظر استادان دانشمند نامنویسی میشود در این کلاس که با جدیدترین دوربینها و وسائل‌لازمه مجهز است شرکت کنید و بلافاصله با معرفی ما استخدام شوید.

## کاخ دانش

نادری ـ نرسیده بچهار راه اسلامبول
۲ـ۸ آ ـ ۳٤٤۰۷۰

## کلاس نقشه‌کشی

دوره جدید نقشه کشی ازروز سوم دیماه زیرنظر استادان دانشمندتشکیل میشود قبلانام‌نویسی کنید موسسات بزرك فقط فارغ‌التحصیلان کاخ دانش رااستخدام میکنند.

## کاخ دانش

نادری ـ نرسیده بچهارراه اسلامبول

## آموزشگاههای علمی

## درس خصوصی انگلیسی

خانمها ـ آقایان ـ محصلین و اطفال محترم می‌توانند انگلیسی رابا تلفظ صحیح ـ گرامر ساده بهترین متد بابرنامه مخصوص‌وبسیار سودمند پلی‌کپی شده در نزد آقای پطرسیان تحصیل نموده و در کوتاه ترین‌مدت بخوبی صحبت‌نمایند. همچنین‌تدریس نامه نگاری عادی و تجارتی‌نام‌نویسی‌از ساعت ٤ خیابان حافظ ( یوسف آباد) جنب کوچه ایرج پلاك ۲۸۲
۲ـ۲ آ ـ ۳۰٤۲۳

## آگهی های کوچک

## لامیدال

تخته مصنوعی رویه‌پلاستیك سیاه. سفید .عنابی. افرا موجی‌موجود خیابان وفائیل شماره ٦۸ تلفن ٤٤۱۱۰
آ ـ ۳۵۱۲۸


الکتروپمپ اِلکو

تلفن ۲۲٦۲۱ خیابان سعدی ۵۷۲
ازشهرستانها نماینده پذیرفته میشود


**کارخانه فرانسوی‌تهیه کننده‌عکس** برگردان تبلیغاتی روی ظروف چینی در ایران نماینده میپذیرد داوطلبان به آدرس زیر مکاتبه فرمایند.
"COMTEX-DECALCO 13 Rue Marivaux - PARIS"
آ ـ ۳۵۱۰۰


بینوایان
متن کامل کتاب بینوایان
اثر ویکتور هوگو ترجمه حسینقلی مستعان در ۱۴۰۰ صفحه
با کاغذ اعلا و جلد طلاکوب


**صورت کشیك دائم**
## آقایان پزشکان دریکماه آذر ۱۳۳۹

آقایان دکتر حسن‌فرهمندی سه راه‌امین حضور اول خیابان‌ری ـ دکتر حسن فامیلی خیابان شاه بیست‌متری اول دکتر اسلام‌دوست خیابان‌حشمت‌الدوله چهارراه گلشن تلفن(٦۳۰٦۷) دکترمحمود انگجی خیابان دروازه‌دولت مقابل پمپ‌بنزین تلفن (۳۵۱٤٤) دکتر خلیل رسولی خیابان امیرآباد خیابان نصرت کاشی ٦۵ دکتر کرامت‌اله فرهودی خیابان شاهرضا چهارراه‌پل چوبی تلفن (۳۸۵۱۰)دکتر مهر داد پاك نیاخیابان‌آذربایجان چهارراه‌خوش تلفن(٦۵۰۷۳)دکترمحمدتقی‌اسفندیاری خیابان شاهپور چهارراه مختاری‌تلفن (۲۰۹۱۸) دکتر حسین منشی زاده خیابان مولوی بازارچه قنات آباددکتر غلامحسین مهرعلی خیابان سلسبیل (چهارراه)تلفن (٦٦٦٦۰) دکتر سید علی میر احمدی خیابان هاشمی بین چهارراه قصر دشت وجیحون(٦۳٦۸۵) دکتر کاظم نجم آبادی خیابان‌شاهرضا چهارراه بیمارستان پهلوی (٤۷۳۲۳) دکتر سید جعفر امیر حمزه خیابان ژاله ایستگاه بهنام پلاك۱٦۳ (۳۲۸۱۰) دکتر محمود عالم خیابان شمیران مقابل سینما مولن‌روژ تلفن (۳٤۸۳۵)دکتر مسعودلاهیجانی خیابان امیرآبادکوچه مهرتلفن (٦۲٤۳٦)دکتر شاهپور سیاهپوش خیابان امیریه ایستگاه البرز جنب مسجد فخریه ـ دکتر علی نصری خیابان شاهرضا جنب سینما دیانا کوچه انوار دکتر علی اصغر سعادت شمیران نیاوران روبروی بهداری شمیرانات
دکتر نادر یاسمی خیابان نواب شمالی چهارراه لولاکر دکتر حسین گلستانیان خیابان خواجه نظام‌الملك ایستگاه مدرسه ـ دندانپزشکی و دندان سازی شاداب خیابان ری اول صدرالاشراف دکتر صانعی دندانپزشك خیابان‌تخت جمشید انصاری تلفن (٤۵۰۲۱) دکتر حسین احمدی میدان ثریا کوچه پلیس شماره ۱۷ دکتر حسن داروگر خیابان تخت جمشید خیابان وصال شیرازی روبروی داروخانه پارك ـ کوچه‌ایران ـ شماره۲۹

## فروش اتومبیل

**اتومبیل فولکس واگن شمارا خریداریم**

به تعمیر گاه آلمانها شماره ۲۲ ثابت پاسال خیابان تهران نو تلفن : ۳۷۰۰٤ ـ ۳۰۳۸۸۷ مراجعه فرمائید.
۲ـ۳ آ ـ ۳۱۳٦۱

**فروشندگان اتومبیل**

برای هرسیستم‌اتومبیل شما خریدار داریم تلفن ۳٤۵٦۳ و۳۹۲۹۳
۱ـ٦ آ ـ ۲۷۳٤۵

**۳درب ایل ٦۰ ـ آستین ۵۹ تلفن** ٤٦۷۰۳
۱ـ۲ آ ـ ۳۱۲۸۵

## واگذار میشود

چهار دستگاه آپارتمان ۳اطاقی مجهز باهال بزرگ واقع درخیابان‌پهلوی سه‌راه شاه که‌موقعیت مناسبی جهت سکونت خارجیان دفتر کار ـ خیاطی ـ کلاس‌دارد واگذار میگردد.
درصورت موافقت مبله‌میشود طالبین بتلفن ٦۲۸۲٦ مراجعه فرمایند.
۱ـ۲ آ ـ ۳۱۳۱۱

۲ دستگاه آپارتمان هفت و دو اطاقه در طبقه دوم خیابان نادری بالوازم و ۲ باب مغازه در همان‌محل واگذار میشود ـ از ساعت ۸ الی۱۰ صبح به تلفن شماره ٦۹٤٤۸ مراجعه فرمائید.

**یك آپارتمان مستقل**

که دارای چهار اطاق بزرگ ـ روشن ـ تمیز با سرسرای وسیع وتوالت ـ برق ـ آبدار خانه ـ تلفن واقع در جبهه خیابان‌فردوسی‌جنوبی اشکوب دوم‌یکجاو مجزاواگذار میشود طالبین بتلفن ۳۸٦۹۷ مراجعه فرمایند.
۱ـ۵ آ ـ ۳٤۷۵۸

**آگهی احضار**

غیرنظامی یوسف فرزند براخاص شهرت خاکساری که محل اقامت خود را سنندج ساکن محراب محال‌ژاورود تعیین ومتواری ومجهول‌المکان میباشد طبق رای‌شماره ۵۷٦ـ ۱ر۳۸ر۳ دادگاه تجدید نظرسپاه٤ کرمانشاه ازلحاظ راهزنی مسلحانه به‌دوسال وششماه زندان عادی محکوم که‌دراثر فرجام‌خواهی دادستان ارتش بموجب دادنامه شماره ٦۹۲۷ـ دیوان عالی کشور رای دادگاه تجدید نظر سپاه ٤ نقض و بدادگاه تجدیدنظر ۲اداره دادرسی ارتش ارجاع لذابدین وسیله بنامبرده ابلاغ میشود که ظرف مدت دوماه از تاریخ نشر آگهی خودرا باین‌دادگاه معرفی نماید درغیراینصورت دادگاه طبق ماده ۲٦۱ قانون دادرسی وکیفر ارتش‌باتهام اورسیدگی‌ومبادرت بصدور رای غیابی خواهد نمود.
**دادگاه تجدیدنظر۲اداره دادرسی ارتش**
۱ـ۳ آ ـ ۳۵۱۰٦

**(آگهی احضار)**

بدینوسیله بغیر نظامی ابراهیم فرزند عباسعلی شهرت خوشتخو شغل شاگرد میکانیك ساکن بابل که فعلا متواری ومجهول‌المکان میباشد باتهام راهزنی‌تحت‌پیگرداین دادگاه میباشد اخطار میشود که‌ازتاریخ نشرآخرین آگهی ظرف مدت دوماه خودرا بدادگاه عادی لشکر ۱ پیاده گرگان معرفی نماید درصورت تاخیر طبق ماده۲٦۲ قانون دادرسی و کیفر ارتش غیاباً رسیدگی خواهد شد.
**رئیس دادگاه عادی لشکر ۱پیاده گرگان‌سرهنك‌پهلوان**
۱ـ۳ آ ـ ۳۵۱۰٤

**حصروراثت**

بتاریخ ۲۳ر۹ر۳٤ آقای یدالله تقی دماوندی شناسنامه شماره ۲۵٦۷٤ باستناد یکبرك استشهاد و رونوشت شناسنامه و گواهی فوت دادخواست بشماره ۱ر۳٤ـ ۲۵٦۹ داده براینکه مرحوم محمد تقی دماوندی شناسنامه شماره ۲۵٦۷۳ در تاریخ ۲۷ر٤ر۳۹ در تهران محل اقامت دائمی خود درگذشته است و متقاضی و آقای حبیب‌الله تقی دماوندی بشناسنامه شماره ۳۰۲٦۸ پسران وبانو زهرا تقی دماوندی بشناسنامه شماره ۱۱۱۷ دختر متوفی وورات‌منحصرحین‌الفوتش میباشد پس از استماع گواهی گواهان مراتب سه نوبت متوالی ماهی یکبار در روزنامه رسمی کشور شاهنشاهی ویکی از جراید کثیر ـ الانتشار درج‌و آگهی میگردد با انقضاء مدت سه ماه از تاریخ نشر اولین آگهی و عدم وصول اعتراض درموعد مقرر بر حسب تقاضا اقدام خواهد شد و نیز اگر کسی وصیت نامه از متوفی در نزد خود دارد در مدت‌مذکور براز والا هر وصیت نامه رسمی و سری ابراز و ارائه شود از درجه عتبار ساقط و بلا اثر خواهد بود.
نوبت دوم ۱۰ر۱۰ر۳۹
نوبت سوم ۱۰ر۱۱ر۳۹
دادرس شعبه اول دادگاه بخش تهران ـ محمد رحیم زند
۱ـ۳ آ ـ ۲۵٦۲۷

## راهنمای پزشکی اطلاعات

**دکتر عنایت‌اله مکرم افشار**

متخصص بیماریهای داخلی وقلب از دانشگاه کلرادو آمریکا مطب‌خیابان شاهرضا ـ کاخ شمالی ـ اوقات پذیرائی ٤ تا۸ بعد از ظهر تلفن‌مطب٤٤۱٤۸ ـ منزل ٤۱۳۲۵

**دکتر محمد رضا مسدد**

رزیدنت سابق بیمارستانهای آمریکا درمان قطعی بیماری های مقاربتی دروازه دولت روبروی ساختمان فیات تلفن ۳۰۲۵٤۸ ـ پذیرائی عصرها از ساعت ۵الی ۸ بعد از ظهر.

**دکتر دانشگر**

امراض مقاربتی و جلدی وسوزاك تازه وکهنه‌ورم پرستات ضیق مجرا سستی و بواسیر امراض زنانه و نازائی خیابان سپه مقابل پستخانه تلفن ۳۰۲٤۱٦

**دکتر عباس نیك‌نژاد**

متخصص از دانشگاه پاریس در بیماریهای معده ـ روده کبد ـ لوزالمعده درمان بواسیر بدون عمل فیستول ـ فیسور بامتد موثر دروازه شمیران خیابان گرامی

**دکتر رفیعی**

**متخصص بیماریهای جهازهاضمه** از دانشگاه پاریس معده کبد، روده ـ پذیرائی ٤ تا ۸ بعد از ظهر خیابان جامی اول کوچه پاریس تلفن ٦۳۰٦۰

**دکترا ـ پولوسا**

متخصص بیماریهای مقاربتی‌مجاری ادرار و تناسلی خیابان فردوسی‌بالا کوچه صادق تلفن ٤٦۵۸۹ پذیرائی صبح و عصر

**دکتر رحمانی**

متخصص امراض اعصاب و روح از دانشگاه لندن خیابان پهلوی بالاتر از چهارراه امیراکرم تلفن ٤۵۱۱٤ پذیرائی صبح‌و عصر

**دکتر مرتضی شریفی**

متخصص امراض قلب ،عروق از دانشگاه پاریس خیابان جامی ـ خیابان استخر ـ اول کوی خواجوپذیرائی عصرها ـ تلفن ٤۹۷٤۸

**پلی کلنیك**

**دکتر صدیقی ـ دکتر مجاهدی**

رزیدنت‌سابق بیمارستانهای‌آمریکا بیماری‌های داخلی اطفال مقاربتی ترك تریاك وسایر مواد مخدره‌ترك‌الکل مجهز به دستگاه های رادیوسکپی و ائروسل ترابی( بخور پنی‌سیلین و غیره ) دیاترمی
پذیرائی بعداز ظهر ها و ایام تعطیل وشبها تا صبح خیابان شاه روبروی مسجد سجاد شماره‌تلفن ٤۹۵۲٦

**دکتر معانی**

امراض مقاربتی ـ مجاری ادرار ـ معالجه سوزاك‌تازه و کهنه ـ ورم پروستات و سستی و ناتوانی ـ ضیق مجرا امراض زنانه خیابان‌فردوسی مقابل بانك ملی مرکز

**معتادین تریاك ـ مرفین ـ هروئین**

دکترپزشکزادمعتادین را باتقویت بنیه و هرگونه‌عوارض‌مزاجی معالجه میکند آدرس‌خیابان ری کوچه آبشار مقابل‌داروخانه ابن سینا تلفن۵۱۵٤۱

**کلنیك فیزیوتراپی‌دکترخطیبی**

مجهزبکامل‌ترین وسایل برقی‌جهت دردها و عوارض‌بعد از اعمال جراحی وشکسته بندی ـ فلجی‌ها ـ درد های رماتیسمی ـ بیماری جلدی ـ چاقی های‌موضعی .اکسیژن ترابی شبانه روزی جهت بیماران همکاران محترم آماده‌است.
خیابان پهلوی پائین تر ازسه‌راه شاه تلفن٤۱۷۷٦

## آگهی مناقصه

اداره کار پردازی وزارت کشاورزی هفتهزار و سیصد متر لوله لاستیکی مورد نیاز اداره کل دفع آفات نباتی طبق چهار رقم نمونه موجود دردائره تدارکات را بمناقصه خریداری می نماید داوطلبان شرکت در مناقصه میتوانند با دریافت برك شرایط و مشخصات و مشاهده نمونه های آن پیشنهاد خود را تا آخر وقت اداری روز چهار شنبه ۳۰ر۹ر۳۹ باداره کل دفتر وزارت کشاورزی واقع درانتهای لاله زار نو جنب خیابان شاهرضا تسلیم ورسیددریافت‌دارند پیشنهادات واصله در ساعت ده پنجشنبه اول دیماه ۱۳۳۹ در کمیسیون مناقصه باز و قرائت میشود و حضور پیشنهاد دهندگان یا نماینده آنها که‌کتبامعرفی شده باشند در جلسه مناقصه آزاد و کمیسیون در رد و قبول یك یا کلیه پیشنهادات مجاز است.
**رئیس اداره کار پردازی**

## امشب بکدام سینما میروید؟

فرید ـ همایون ـ شروع : ۳۰ر۱۰ صبح ـ ۳۰ر۲ ـ ۳۰ر٤ ـ ۳۰ر٦ ـ ۳۰ر۸ بعداز ظهر.

## سینماهای درجه یک

**سینما آسیا(تلفن:٤۲۹۰۹)**
اسلحه نفرین شده (سینماسکوپ رنگی ـ دوبله بفارسی) با شرکت : رابرت تایلور ـ جولی لندن شروع: ۱۰و نیم صبح ـ ۳ـ۵ـ۷ـ۹ بعدازظهر

**سینما امپایر (تلفن :٦۷۲۵۲)**
میان مرگ و زندگی(سینما سکوپ ـ رنگی ـ دوبله بفارسی) با شرکت : جان گاوین ـ لیوبولور شروع: ۱۰و سه ربع ـ ۲و سه ربع ـ ۵ـ ۷ وربع ـ ۹و نیم بعد از ظهر

**سینما ایران (تلفن :۳٦۳۵٤)**
آفت زندگی «مرفین» باشرکت : جعفری ـ شهلا ـ روانبخش .شروع : ۱۰ونیم صبح ـ ۲ـ٤ـ٦ـ۸ بعد از ظهر.

**سینما پلازا( تلفن:٤٤۲۵۵)**
میان مرگ و زندگی (سینماسکوپ ـ رنگی ـ دوبله بفارسی) باشرکت : جان گاوین . لیوبولور . شروع : ۱۰ونیم صبح ـ ۲وسه‌ربع ـ ۵ـ ۷و ربع ـ ۹و نیم بعد از ظهر

**سینماتخت‌جمشید(تلفن:٤۳۵۵۰)**
بابالنگ دراز (سینما سکوپ ـ رنگی ـ دوبله بفارسی) با شرکت : لسلی کارون . فردآستر . شروع : ۳ـ۵ـ۷ـ۹ بعد از ظهر

**سینما حافظ (تلفن:۳٤۰۷٤)**
میان مرگو زندگی (سینماسکوپ) ـ رنگی ـ دوبله بفارسی) باشرکت : جان گاوین ،لیوبولور شروع :۱۰ و ربع ـ ۲ـ ٤وربع ـ ٦و نیم ـ ۸و سه ربع بعداز ظهر

**سینما دنیا تلفن ۳۳۸۱۲**
شیطان سیاه (سینما سکوپ ـ دوبله بفارسی ) باشرکت: ماوریتسیو آرنا ـ نادیاگری . شروع :۳۰ر۱۰ صبح ـ ۳۰ر۲ ـ ۳۰ر٤ ـ ۳۰ر٦ ـ ۳۰ر۸ بعداز ظهر

**سینمارادیوسیتی(تلفن:٤۳۳۲۰)**
وقت ملاقات بیگانه‌ایم (سینما ـ سکوپ ـ رنگی ـ دوبله بفارسی ) باشرکت : کیم نواك ـ کرك داگلاس ـ شروع: ۱۱ صبح ـ ۲ونیم ـ ٤وسه ربع ـ ۷ـ ۹ ربع بعد از ظهر

**سینما رکس (تلفن:۳٤۱٦۹)**
سه تفنگدار (رنگی ـ دوبله‌بفارسی) باشرکت :لاناترنر ـ جن کلی. شروع: ۱۰ و نیم صبح ـ ۲وربع ـ ٤و نیم ـ ٦و نیم و۸و سه ربع بعد از ظهر

**سینما سعدی ( تلفن : ۳٦٤٦۸)**
سرنوشت یك انسان ( دوبله به فارسی ) باشرکت : سرگئی‌باندارچوك شروع ۳۰ر۱۰ صبح ـ ۳۰ر۱۲ ـ ۳۰ر۲ ـ ۳۰ر٤ ـ ۳۰ر٦ ـ ۳۰ر۸

**سینما سهیلا (تلفن: ۳٦٤۲٤)**
اسلحه نفرین شده ( سینماسکوپ رنگی ـ دوبله بفارسی ) با شرکت : رابرت تایلور ـ جولی‌لندن . شروع: ۱۰ونیم صبح ـ ۲ ونیم ـ ٤و نیم ـ ٦و نیم ـ ۸ونیم بعد از ظهر

**سینمامولن‌روژ ( تلفن : ۳۰۳۰۳۰)**
بچه ژاپنی ( ویستاویژن ـ رنگی دوبله بفارسی ) باشرکت‌جری لوئیس شروع ۱۰ونیم صبح ـ ۳ـ ۵ـ ۷ـ ۹ـ بعداز ظهر

**سینما نیاگارا ( تلفن : ٦۵۳۰۷)**
سرنوشت یك انسان ( دوبله به فارسی ) باشرکت :سرگئی‌باندارچوك شروع : ۳۰ر۱۰صبح ـ ۳۰ر۲ ـ ۳۰ر٤ ـ ۳۰ر٦ ـ ۳۰ر۸ بعداز ظهر

**سینما آریا ( تلفن : ۳۷۹۵٦)**
آخرین مبارزه ( دوبله بفارسی ) شروع : ۳۰ر۱۰ ـ ۳۰ر۱۲ ـ ۳۰ر۲ ـ ۳۰ر٤ ـ ۳۰ر٦ ـ ۳۰ر۸ بعداز ظهر

**سینما المپیا تلفن ٦۵۷۹۸**
آنیبال ( سینماسکوپ ـ رنگی‌دوبله بفارسی ) باشرکت ویکتور ماتیور ـ میلی‌ویتاله شروع : ۳۰ر۲ ـ ۳۰ر٤ ـ ۳۰ر٦ ـ ۳۰ر۸ بعداز ظهر

**سینما ایفل ( تلفن : ٤۰۱۱٦ )**
سی‌سی ملکه جوان(ویستاویژن ـ رنگی ـ دوبله بفارسی) باشرکت : رومی شنایدر . شروع : ۳ـ۵ـ۷ـ۹ بعداز ظهر

**سینما برلیان ( تلفن : ۳۳۵۳۵ )**
بچه ژاپنی ( ویستاویژن رنگی ـ دوبله بفارسی ) باشرکت جری‌لوئیس شروع ۱۰ صبح ـ ۲ـ ٤ ـ ٦ ـ ۸ بعد از ظهر

**سینما تهران ( تلفن ۳۸۱٦۹)**
آفت زندگی « مرفین » باشرکت جعفری ـ شهلا ـ روانبخش شروع ۳۰ر۱۰ صبح ۳۰ر۲ ـ ۳۰ر٤ ـ ۳۰ر٦ ـ ۳۰ر۸ بعد از ظهر

**سینما پارك ( تلفن : ۳۹٦۳۷ )**
از پاریس برگشته با شرکت .

**سینما اسکار (تلفن:٤۵۷۹۷)**
بچه‌ژاپنی (ویستاویزن ـ رنگی ـ دوبله بفارسی )باشرکت .جری لوئیس شروع ۱۰صبح ـ ۲ـ ٤ـ ٦ـ ۸ بعداز ظهر.

**سینما چارلی (تلفن:٦۸٤٦۱)**
هیجده سالگان (سینما سکوپ رنگی دوبله بفارسی )باشرکت :ماریزا آلازیو شروع : ۳۰ر ۱۰ صبح ۳۰ر۲ـ ۳۰ر٤ـ ۳۰ر٦ـ ۳۰ر۸ بعداز ظهر

**سینما دیانا (تلفن: ٤۲۰۱۰)**
شیطان سیاه (سینما سکوپ ـ دوبله بفارسی )باشرکت :ماوریتسیو آرنا ـ نادیا گری شروع: ۳۰ر۱۰صبح ـ ۳۰ر۲ ـ ۳۰ر٤ ـ ۳۰ر٦ ـ ۳۰ر۸ بعداز ظهر

**سینما رویال (تلفن:٤۹۷۸۵)**
سه تفنگدار (رنگی ـ دوبله‌بفارسی باشرکت :جن کلی ـ جون‌آلیسون . شروع: ۱۰ونیم صبح ۲ـ٤ وربع ـ ٦و نیم ـ ۸وسه‌ربع بعداز ظهر

**سینما زهره (تلفن:۳۰٤۸۰۸)**
بچه‌ژاپنی (ویستاویژن ـ رنگی ـ دوبله بفارسی) باشرکت :جری لوئیس شروع ۱۰ونیم صبح ـ ۲ ونیم ـ ٤و نیم ـ ٦ونیم ـ ۸ونیم بعداز ظهر.

**سینما کریستال (تلفن:۳۷٦۷۵)**
بچه‌ژاپنی (ویستاویژن ـ رنگی ـ دوبله‌بفارسی: با شرکت:جری‌لوئیس شروع: ۱۰ونیم صبح ۲ونیم ـ ٤ونیم ـ ٦ونیم ـ ۸ ونیم‌بعداز ظهر

**سینما متروپل (تلفن: ۳۹٤۱۰)**
سوار قلعه نفرین شده (سینما سکوپ ـ رنگی ـ دوبله بفارسی) با شرکت: ماسیمو سراتو ـ ایرن تومك شروع: ۳۰ر۱۰ صبح ـ ۲ ونیم ٤ ونیم ـ ٦ونیم ـ ۸ونیم بعداز ظهر

**سینما همای (تلفن:٤۳۱٦۹)**
پلیس سوارورشید (وایداسکرین ـ رنگی ـ دوبله‌بفارسی) با شرکت : آلن‌لاد ـ شلی‌وینترزشروع: ۳۰ر۱۰ صبح ـ ۳۰ر۲ ـ ۳۰ر٤ ـ ۳۰ر٦ ـ ۳۰ر۸ ـ بعداز ظهر

## سینماهای درجه دو

**سینما پردیس**
سه چرخه سوار (رنگی ـ دوبله بفارسی) با شرکت . داوی کول ـ بئاتریس آلتاریبا شروع : ۳۰ر۲ ـ ۳۰ر٤ ـ ۳۰ر٦ ـ ۳۰ر۸ بعد از ظهر

**سینما تاج** (تلفن : ۳۳۰٦٤)
جوانان و عروسکان (سینمااسکوپ رنگی) باشرکت : مارلون‌براندو ـ فرانك سیناترا . شروع : ۳۰ر۱۰ صبح ـ ۳۰ر۲ ـ ۳۰ر٤ ـ ۳۰ر٦ ـ ۳۰ر۸ بعد از ظهر

**سینما سیلوانا** (تلفن : ۳۳۷۷۷)
آرشین مالالان با شرکت : ویگن تهمینه ـ شروع : ۳۰ر۲ ـ ۳۰ر٤ ـ ۳۰ر٦ ـ ۳۰ر۸ بعد از ظهر

**سینما فردوسی** (تلفن :۳۵۷۸٤)
جنگهای نقابدار (سینما سکوپ رنگی ـ دوبله بفارسی) با شرکت : چلوآلونسو ـ لکس بارکر . شروع ۱۰ونیم‌صبح ـ ۲ونیم ـ ٤ونیم ـ ٦و نیم ـ ۸ و نیم بعد از ظهر.

**سینما فری** (تلفن : ۲۷۸۹۳)
از پاریس برگشته با شرکت فرید همایون شروع ۳ ـ ۵ ـ ۷ ـ ۹بعد از ظهر

**سینما مراد** (تلفن : ۳۷۳۸۹)
فاتح صحرا (سینما سکوپ ـ رنگی دوبله بفارسی)باشرکت :آمدئونازاری شروع : ۲ـ ٤ ـ ٦ ـ ۸ بعد ازظهر.

**سینما مشعل** (تلفن : ۲۳۸۲٦)
وقتیکه لك‌لك ها پرواز میکنند (دوبله بفارسی) باشرکت : تاتیانا ـ سامویلو شروع ۳۰ر۱۰ صبح ـ ۳۰ر۲ ـ ۳۰ر٤ ـ ۳۰ر٦ ـ ۳۰ر۸ بعد از ظهر

## تئاتر ها

**جامعه باربد** (تلفن ۳۲۲٦۵)
امشب بقتل میرسد با شرکت جعفری شهلا ـ علیمحمدی ـ آزاد ـ شروع ۳۰ر۸ بعد از ظهر

**تاتر پارس تلفن ۲۸۸۱۱ ـ۳۳٤۳۳**
همه در اشتباهند با شرکت شفیع (کنسرت آفت) شروع : ۸ بعد ازظهر

**تاترتهران** (تلفن : ۳۰۲۲۹۹)
رقص ملوانان با شرکت : هنرپیشگان تاتر تهران . شروع : ۳۰ر۸ بعداز ظهر

کم کُنید تا به یک برسید

سازمان فاکوپا

آ- ۳۵۱۱۴

# شاهنشاه در مسجد سپهسالار

بقیه از صفحه اول

شاهنشاه بدون اطلاع قبلی از مسجد و مدرسه عالی سپهسالار بازدید فرمودند.

هنگام بازدید آقای وزیر فرهنگ نایب‌التولیه مسجد و مدرسه عالی سپهسالار و جمعی از شخصیت ها و استادان در مدرسه سپهسالار حضور داشتند.

شاهنشاه نخست درمیان ابراز احساسات عمومی از کارگاه های کاشی سازی که برای تعمیر مسجد ایجاد شده امت دیدن فرمودند و کاشی هائی که بسبك دوره عباسی ساخته میشود مورد توجه قرار گرفت.

شاهنشاه از اینکه این هنر ملی زنده شده است اظهار خوشوقتی نمودند وازکاشی‌سازان پرسشهائی فرمودند. سپس شاهنشاه بمدرسه عالی سپهسالار قدم نهادند.

دراین هنگام ازطرف طلاب احساسات بسیار صمیمانه‌ای ابراز گردید.

شاهنشاه درباره وضع تحصیلی طلاب پرسش فرمودند که از طرف استادان و مسئولین مدرسه پاسخ بعرض رسید.

آنگاه یکی از طلاب که مدتی در نجف اشرف تحصیل میکرده است اشعاری را که در مدح شاهنشاه و علیاحضرت ملکه ووالاحضرت ولیعهد سروده بود خواند.

شاهنشاه از وضع محصلین ایرانی در نجف پرسشهائی فرمودند و به آقای وزیر فرهنگ برای بهبود وضع تحصیلی و زندگی طلاب دستور هائی دادند.

درساعت پنج بعد از ظهر شاهنشاه‌در میان ابراز احساسات پرشور محصلین، مدرسه عالی سپهسالار را ترك فرمودند و بکاخ سلطنتی بازگشتند.

عصر دیروز هنگامی که مردم ناگهان متوجه بازدید شاهنشاه از مسجد و مدرسه عالی سپهسالار شدند در برابر درمسجد و مدرسه و همچنین در خیابان های خط سیر اتومبیل شاهنشاه اجتماع کردند و احساسات شورانگیزی نسبت به اعلیحضرت ابراز داشتند.

## هنوز از شط‌العرب جنازه میگیرند

- مرزبانان عراقی هم دوجنازه از شط‌العرب گرفته‌اند
- این حدس که موتور لنجی با ۴۵ سرنشین براثر طوفان غرق شده است تقویت میشود
- گفته میشود ازاین ۴۵ مسافر فقط ناخدای موتور لنج و یکنفر دیگر نجات یافته‌اند
- مامورین ایرانی برای تحویل گرفتن دو جنازه‌ای که مرزداران عراقی بدست آورده‌اند بسیبه رفتند
- برای دستگیری ناخدای موتورلنج مزبور ویکنفر دیگر که نجات یافته شده است اقدام شد

دیروز باستحضار خوانندگان عزیز رسید که دو روز است شط‌العرب جنازه میاورد و تاکنون جنازه پنج نفر بوسیله ماموران گمرك ومرزبانی وبندرخرمشهر از امواج شط العرب در دهانه خلیج فارس گرفته شده ومامورین گمرك ،ژاندارمری ، مرزبانی وشرکت نفت آبادان نیز هفت جنازه از شط‌العرب گرفتند و جمعا دیروزوپریروز ۱۳ جنازه‌بدست آمد .در باره علت این واقعه در خرمشهر شایع بود که ناخدای جنایتکار دیگری تراژدی عملیات حمید یکدست را تکرار کرده و عده‌ای از مسافرین قاچاق را که با موتور لنج بطرف کویت میبرده‌است بجای رسانیدن بمقصد از ترس ماموران مرزی کویت در آبهای خلیج فارس انداخته است ولی در آبادان پیرامون این واقعه گفته میشد یك موتور لنج که با ۴۵ نفر مسافر بطرف کویت حرکت میکرده است براثر طوفان دردریا غرق شده و این جنازه‌هائی که بدست آمده جنازه عده‌ای از سرنشینان موتور لنج مفروق میباشد. باگرفتن این جنازه‌ها از امواج شط‌العرب موتور لنجهای بنادر خرمشهر و آبادان وموتور آبی‌های شرکت ملی نفت ومامورین مرزبانی باناوچه‌های گروه مستقل ژاندارمری خسروآباد در آبهای شط‌العرب بجستجوی جنازه های دیگر و کشف علت این حادثه پرداختند. خبرنگاران ما در آبادان وخرمشهر گزارش میدهندبدستور آقای سرهنك میثمی رئیس مرزبانی های خرمشهر و آبادان مامورین مرزبانی بافعالیت زیاد در جستجوی جنازه های دیگر و کشف علت این حادثه هستند موتورلنجهای مرزبانی، گمرك وشرکت نفت مرتبا در آبهای شط‌العرب و دهانه خلیج فارس رفت وآمد میکنند تا مگر جنازه های دیگری بدست آورند و علت این حادثه را کشف کنند. در نتیجه این فعالیتها بعد از ظهر دیروز نیزجنازه طفل خردسالی درخرمشهر از شط‌العرب گرفته شد.

خبرنگار ما در آبادان صبح امروز تلفنی گزارش دادکه هنوز هم مامورین مرزبانی و ژاندارمری و نیروی دریائی از امواج شط العرب جنازه میگیرند فعالیت مامورین ناوگروه مستقل ژاندارمری خسروآباد وناوچه های نیروی دریائی آبادان برای پیدا کردن اجساد دیگر از شط‌العرب بیش از دیروز است.

### یك جنازه دیگر

صبح امروز جنازه دیگری در اسکله شماره ۳ آبادان ازشط‌العرب گرفته شد این جنازه شلوارش بالا زده بود ودر جیب لباسهای وی مقداری پول ایرانی و شناسنامه بدست آمد.

### دو جنازه درعراق

ساعت ده صبح امروز نیز اطلاع داده شد که نیمه شب گذشته دو جنازه دیگر نیز بوسیله مامورین مرزبانی عراق ازشط العرب گرفته شده است طی تماسی که مرزبانی آبادان بامرزبانی بصره گرفت این موضوع تائید شد و مامورین عراقی گفتند این دو جنازه متعلق به دو جوان ۲۰ ساله می‌باشد بدستور آقای رفیع‌جاء دادستان آبادان یك موتور لنج حامل مامورین ایرانی برای تحویل گرفتن دو جنازه مزبور بصوب بصره حرکت کرد بقرار اطلاع این دو جنازه هم اکنون در سردخانه یکی ازبیمارستانهای بصره نگاهداری میشود، خبرنگار ما اضافه کرد که صبح امروز استوار یکم براتعلی سیاقی مامور اطلاعات مرزبانی خرمشهر و آبادان برای ادای توضیحاتی در این باره ازطرف آقای کریمی بازپرس شعبه ۲ بدادسرا احضار شد مشارالیه این اطلاعات را دراختیار بازپرس گذاشت

### درنهر فیصله غرق شده‌اند

مامور اطلاعات مرزبانی بازپرس گفت: هفت شب قبل اطلاع داده شد که ۴۵ نفر مسافر قاچاق بوسیله یك موتور لنج که ناخدای آن یك نفر آبادانی است عازم کویت هستند وموتور لنج آنها نیز درنهر «فیصله» لنگر انداخته است این مسافرین بوسیله سه نفر دلال مسافرین قاچاق که یکی درکوت شیخ بنام «کراکش» دیگری درهرته بنام عبود وسومین دلال درسلمانیه بنام یوسف اغفال شده اند مسافرین قاچاق در «دریفارم» اجتماع کرده‌اند وبوسیله بلم خود را بنهر فیصله میرسانند. استوار سیاقی اضافه کرد که بنظر من عده ای ازاین مسافرین هنگامیکه میخواسته اند از بلم خود را بموتور لنج برسانند بر اثرشدت جریان آب نهر فیصله در نهر مزبور غرق شده اند این نظریه را وضع جنازه‌ایکه صبح امروز ازشط‌العرب گرفته شد تائید میکند زیراشلوار این جنازه بالا زده شده بود ومعلوم میداشت که وی قبل از غرق‌شدن شلوارش را بالا زده بوده است تا بتواند خودرا از بلم به موتور لنج برساند.

### موتور لنج غرق شده

ولی تحقیقات بیشتری که بعمل آمده معلوم شده استکه موتورلنج با ۴۵ نفر سرنشین در وسط‌دریا غرق گردیده است.

خبرنگار ما اضافه کرد که با تحقیقات مفصلی که به عمل آمده معلوم شد ماست که در این حادثه فقط‌ناخدای موتور لنج‌ویکنفر دیگر که هنوز معلوم نیست مسافر یا همکار ناخدا است نجات یافته‌اند از طرف مرزبانی برای دستگیری ناخدای موتور لنج مزبور و شخص دیگری که نجات یافته اقدام شده است.

دادستان آبادان اظهار داشت بجز سه نفر دلال مسافر قاچاق که نام آنها به وسیله مامور اطلاعات مرزبانی خرمشهر و آبادان افشا شد دو نفر دلال دیگر نیز هستند که برای دستگیری آنها نیز اقدام لازم به عمل آمده است دادستان از هرگونه اظهار رنظر دیگری دراین باره خود داری کرد امروز عده زیادی زن‌و بچه و افرادی که کسان آنها از چند روز قبل به طرف کویت حرکت کرده بودند در دادسرای آبادان اجتماع نموده و از دادستان تقاضا داشتند جنازه هائی که از شط العرب گرفته شده د راختیار آنها گذاشته شود تا معلوم گردد این جنازه ها متعلق بکسان آنها است یانه ؟ ولی عجیب این است که هیچیك از افراد مزبور حاضر نیستند حتی یکی از دلالان مسافرین قاچاق را که کسان آنها را اغفال کرده اند معرفی نمایند. قراراست امروز عصر جنازه ها در معرض تماشای این عده قرار گیرد.

خبرنگار ما اضافه می کند که دادستان آبادان در پایان پیرامون علت وقوع این گونه حوادث اظهار داشت اغلب موتور لنجها وضع موتوری مناسبی ندارند و علاوه بر آن بیش از ظرفیت مسافر می‌گیرند وآنوقت است که کار کنان‌موتور لنج که می خواهند مسافرین خود را بطور قاچاق از مرز خارج کنند با مشاهده مامورین مضطرب و دستپاچه می شوند و وقوع اینگونه حوادث دلخراش‌نتیجه‌همین بیفکری ها ولا ابالی گریها است.

## برای رسیدگی به آئین نامه دیگهای بخار

پیش از ظهر امروز کمیسیونی برای رسیدگی بمقررات وآئین نامه دیك های بخار در دفتر وزیر کار تشکیل گردید.

در کمیسیون مزبور معاون فنی ومدیر کل‌فنی وزارت کار شرکت داشتند.

بطوری که امروز از وزارت کار کسب اطلاع شد شورای عالی حفاظت فنی نیز همه روزه دروزارت کار تشکیل می شود ونسبت به مقررات و آئین نامه های بخار و منبع های تحت فشار رسیدگی می کنند. در جلسه امروز شورا تا ماده ۸۰ آئین نامه مزبور ازتصویب شورا گذشت.

همچنین برای طرح و تدوین آئین نامه ومقررات مربوط بحفاظت ساختمانی و حفاظت دستگاه های انتقال نیروکمیته هائی ازمتخصصین فنی و اساتید دانشگاه تشکیل گردیده است.

## وزیر هواپیمائی استرالیا فردا بتهران می‌آید

خبرنگار ما اطلاع میدهد که‌هیئت نمایندگی استرالیا جهت عقد قرارداد هوائی‌ساعت چهارونیم بامدادفرداوارد تهران خواهدشدآقای سناتور «س.د. پالتریج»وزیرهواپیمائی ومعاون نخست وزیرآن‌کشورازطرف‌دولت متبوع‌خودو آقای یداله عضدی وزیر امور خارجه از طرف دولت ایران قرار داد مربوط را امضاء خواهند کرد.

این قرار داد روز سه‌شنبه آینده‌در کاخ وزارت امورخارجه بامضاء خواهد رسید.

وزیر هواپیمائی‌استرالیاروزسه‌شنبه با آقای نخست‌وزیر ملاقات میکند و قرار است روز چهارشنبه بحضور شاهنشاه برسد.

### افتتاح خط جدید

در حال حاضر شرکت هواپیمائی استرالیائی بنام «کانتاس» بموجب‌یك موافقتنامه موقت هفته‌ای دو پرواز بین سیدنی - تهران‌انجام‌میدهد وباتصویب این موافقتنامه نیز دو سرویس‌مذکور کماکان انجام خواهد شد.

### تشکر رؤسای انجمنهای محلی ازسرمقالهٔ اطلاعات

امروز جمعی از روسای انجمن های محلی تهران برای اظهار تشکر از سرمقاله روزنامه اطلاعات باداره روزنامه آمدند این عده که در حدود پنجاه نفر میشدند گفتند که سرمقاله روزنامه اطلاعات درباره شهردار جدید تهران مورد تائید کامل مردم محلات و اصناف می‌باشد.

این عده اضافه کردند که شهردار فعلی همواره در میان اصناف و مردم محلات بوده و مردم تهران و کسبه با کمال میل با ایشان همکاری خواهندکرد.

نمایندگان محلات تهران اعلام کردند که آقای فرود عضو افتخاری کلیه انجمن های محلی تهران است و مردم او را شهرداری میدانند که از میان مردم انتخاب گردیده.

## کوپنهای جنسی کارمندان درسه‌ماهه‌آخرسال یکجا داده میشود

وزارت دارائی‌به کلیه حسابداری های وزارتخانه ها و ادارات کل و بنگاه های وابسته اطلاع داد که از روز۲۰اسفند فروشگاه های‌تدارکات کل کشور برای رسیدگی به‌حساب خود تعطیل خواهند شد. لذا از ماه آینده باید لیست کلیه کارمندانی که کوپن دریافت میدارند همیشه تا روز ۱۵ هر ماه با در خواست مربوطه به خزانه داریکل برای دریافت کوپن ارسال شود. و اززوز ۲۰ همان ماه کوپن بکارمندان داده شود تا ا زروز اول ماه بتوانند در روز های تعیین شده به فروشگاه های مربوطه مراجعه کرده و جنس خود را دریافت دارند با این دستور از این پس کوپن ده روز زودتراز حقوق داده خواهد شد.

ضمنا وزیر دارائی دستور داددر بیستم ماه آینده کوپن سه ماه آخر سال یکجا در اختیار کارمندان گذارده شود تا آنها بتوانند قبل از عیدلوازم و خواربار بخصوص‌پوشاك خود را تهیه و خریداری کنند. برای‌ماه‌آینده پس ازاتمام تزئینات و محل غرفه های پوشاك‌درفروشگاه های تهران پوشاکی که اخیرا از خارج و داخل خریداری شده است عرضه خواهد شد.

کوپن سه ماه این امکان رابرای صاحبان آن بوجود می آورد که اجناس گران قیمت پوشاکی راهم بتوانند خریداری کنند زیرا در پوشاك خریداری شده از خارج‌پالتو و کت جیر و لباس های مردانه و زنانه وجود دارد که قیمت بعضی از آنها بیش از دویست تومان است.

## بودجه پیشنهادی سال ۱۳۴۰ وزارت فرهنك دو برابر بودجه سال جاری شده‌است

خبرنگار ما اطلاع میدهد بودجه سال ۱۳۴۰ فرهنك کشور بطور برنامه‌ای ومطابق با فرم جدیدوزارت دارائی براساس بودجه سال ۱۳۳۹ برای قسمت های مختلف فرهنگی شامل‌فعالیت های‌ابتدائی -متوسطه- عالیه - اکابر -اساسی و عشایر - فنی و حرفه‌ای - کشاورزی و اداری بطور تفکیك‌در یکهزار صفحه‌تنظیم شده است.

در بودجه سال ۱۳۴۰ برای‌پرداخت کلیه مزایای فرهنگیان و مطالبات آنان طبق قانون تعلیمات اجباری ارقام مخصوص و مشخص منظور شده است.

در این بودجه برای چهار صد واحد فرهنگی و فعالیت های مربوط به آنها بودجه مستقل شامل کلیه کارمندان آموزشی و اداری ورتبه و میزان حقوق و مزایای هر یك بطور مشخص و هزینه های مستمر و غیر مستمر تنظیم شده است.

طبق بر آورد اداره کل بودجه وزارت فرهنك بودجه سال ۱۳۴۰ فرهنك کشور به بیش از دو برابر بودجه سال ۱۳۳۹ افزایش یافته‌و این‌افزایش بودجه بمصرف تکمیل نقائص موسسات فرهنگی‌و پرداخت مطالبات فرهنگیان خواهدرسید.

برای‌تنظیم این بودجه اداره کل بودجه‌وزارت‌فرهنك باحضور نماینده وزارت دارائی مدت دو ماه صرف وقت نمود وسعی شده که باصرفه جوئی این بودجه‌تهیه و تنظیم گردد.

### ملاقات مدیرکل وزارت اقتصاد آلمان بامدیر عامل شرکت ملی نفت

ساعت ده صبح امروز آقای‌اشمیتس‌لندرس مدیر کل وزارت اقتصاد آلمان باآقای عبداله انتظام مدیر عامل شرکت ملی نفت ملاقات ومدت یکساعت ونیم در اطراف سرمایه گذاری آلمان درایران با وی مذاکره کرد.

### جشن کانون بازنشستگان کشوری

از کانون بازنشستگان کشوری اطلاع‌دادند:

عصر روز چهار شنبه ۲۳آذرماه بمناسبت جشن ۲۱ آذر روزنجات‌خطه آذربایجان ازدست اجنبی پرستان درمجلس معارفه کانون بازنشستگان کشوری که‌باحضور عده بسیاری ازاعضاء کانون تشکیل شدبدوا آقای‌وزیری الهی دبیر کل جمعیت پس‌از افتتاح جلسه اشعاری راکه آقای خلیل ایزدیار درباره اینروزسروده وفرستاده بود خواند.

سپس آقای علینقی هشیار (دبیر مخصوص) قصیده‌وشیوائی راکه‌بنام ۲۱آذر سروده‌بود خواند که‌مورد تحسین بسیار حضار واقع شد.

بعد آقای محمد جناب زاده راجع به‌وقایع ۲۱ آذر سخنرانی مفصلی‌ایراد نمود. درخاتمه جلسه فیلم نجات آذربایجان نمایش داده شد ومجلس‌باگرمی پایان یافت

## برای حمید یکدست تقاضای اعدام شد

### حمید یکدست بادعانامه دادستان شدیدا اعتراض‌نمود

دبی هیچ مدرکی تقاضای اعدام کرد درحالیکه نه از جنازه های‌افرادیکه مدعی هستند بوسیله موتور لنج‌من بجزیره بوبیان منتقل شده و در آنجا جانسپرده اند اثری است ونه خبرنگار ما در اهواز تلفنی گزارش داد دومین جلسه محاکمه حمید یکدست جنایتکار خلیج‌فارس‌ساعت ۹صبح امروز در دادگاه جنائی‌اهواز تشکیل شد در این جلسه‌تحقیقات اولیه از حمید یکدست شروع گردید ابتدا دادستان متن ادعانامه خود را که بموجب آن برای‌حمید یکدست تقاضای اعدام شده بود قرائت کرد وسپس متن‌اظهارات۱۳ نفر کسانیکه بوسیله موتور لنج حمید یکدست بطرف کویت‌عزیمت کرده وبجای رسیدن بمقصد در جزیره غیر مسکون «بوبیان» پیاده شده و از مرك نجات یافته بودند بوسیله منشی دادگاه برای حمید یکدست و ۱۲ نفر همدستانش قرائت شد.

حمید یکدست کلیه‌این‌اظهارات را رد کرد و بتمام سئوالاتی که‌شد جواب رد داد حتی نسبت به‌تقاضای دادستان در اینمورد که مجازات ویرا باستناد ماده ۱۷۰قانون‌مجازات عمومی مجازات اعدام تقاضا کرده بود شدیدا اعتراض کرد و گفت: چگونه ممکن است این ماده را بدون دلیل در کیفرخواست نوشت کسی به آن جزیره رفته است تا جنازه ها را مشاهده کند سپس حمید یکدست‌رضایت نامه منصور برادر یکی از قربانیان خود را بدادگاه جنائی‌ارائه‌دادولی‌هنگامیکه منصور را باحمید یکدست مواجه کردند منصور اظهار داشت این رضایت نامه را من ننوشته ام‌ودومین جلسه محاکمه حمید یکدست‌تا آخر وقت‌اداری امروز ادامه داشت.


# اطلاعیه

## بانك توسعه صنعتی ومعدنی ایران

بقیه از صفحه اول

وامهائیکه از تاریخ‌افتتاح بانك که فقط ۱۴ماه ازآن میگذرد تاکنون بمنظور کمك مالی به موسسات صنعتی و معدنی از طرف بانك اعطاء شده در پائین شرح داده میشود. باید توجه داشت که وامهای مزبور تنها عبارت از اعطای مبلغی بمدت معین و سپس انتظار استرداد اصل مبلغ وبهره حاصله نیست. اهمیت ومعنای این وامها خیلی بیشتر است. هریك از وامهای اعطائی نمودار کار ودقت بسیاری است که بمنظور کمك بوام گیرنده درراه تکمیل طرح مربوطه انجام گرفته تا اینکه طرح از لحاظ فنی و مالی صحیح بوده‌و ازنظر اقتصادی مفید و قابل اجرا باشد. همچنین هر یك از وامهای اعطائی مبین اینست که در تمام مدت وام نظارت و همکاری نزدیك و مداومی بین بانك ووام گیرنده در مورد اجراء طرح موجود است. درطول مدت وام بانك اقدام به بازرسی ونظارت فنی و مالی نموده گزارشاتی در مورد تغییرات وضع اقتصادی واثر آن در طرح مورد نظر تهیه مینماید. بعلاوه بانك همیشه برای‌کمك بوام گیرنده و تسهیل فعالیتهای او آماده است.

در مدت ۱۴ماهی که‌از تاسیس بانك میگذرد ۳۱ درخواست وام بمبلغ ۹۳۱٫۰۰۰٫۰۰۰ ریال و مبلغ۱۵ میلیون ریال نیز بمنظور شرکت درسرمایه موسسات مختلف تصویب شده است. ازمیان ۳۱ درخواست مذکور تاکنون ۲۵درخواست بمبلغ ۷۳۱٫۰۰۰٫۰۰۰ ریال منجر بعقد قرارداد وام گردیده وه میلیون ریال نیز صرف مشارکت درسرمایه شده است. ازمیان ۲۵ قرارداد مزبور ۵قرار داد بمبلغ کل ۱۲۸٫۰۰۰٫۰۰۰ ریال بعد از ۱۳ مهرماه سال جاری (تاریخ آخرین اطلاعیه بانك در مورد وامهای اعطائی) بامضاء رسیده است.

قبل از ذکر مشخصات ۵وامیکه اخیرا از طرف بانك اعطاء شده‌است لازمست که‌ارقام فوق‌الذکر مورد توجه بیشتری قرار گرفته و جزئیات آن مطالعه گردد.

۲۵وام صنعتی ومعدنی‌که ازطرف بانك اعطاء شده موجب سرمایه گذاری به‌ترتیب زیر شده‌است:

| | |
|---|---|
| هزینه طرحها | ۳۴۹٫۲۵۰٫۷۸۳ ریال |
| سرمایه درگردش | ۷۸۷٫۸۸۰ ۲۸۷ ریال |
| جمع کل هزینه‌طرحها | ۱۳۶٫۴۰۶٫۰۷۱٫۲ ریال |
| سرمایه درخواست کنندگان | ۱۳۶٫۲۰۱٫۹۳۸ ریال |
| بانك توسعه صنعتی ومعدنی ایران | ۷۳۱٫۰۰۰٫۰۰۰ ریال |
| اشخاص ثالث | ۴۰۲٫۲۰۵٫۰۰۰ ریال |
| | ۱۳۶٫۴۰۶٫۰۷۱٫۲ ریال |

ارقام فوق نشان میدهدکه بانك توسعه صنعتی ومعدنی ایران در طول ۱۴ ماهیکه از تاسیس آن میگذرد موجب شده‌است که بیش از دومیلیاردریال درموسسات صنعتی ومعدنی مختلف کشور سرمایه گذاری‌شود. این صنایع ومعادن بخصوص انتخاب شده‌اند تادر رفع احتیاجات مملکت کمك نموده‌تقلیل واردات، صرفه جوئی ارز، جلب سرمایه ومتخصصین خارجی موثر باشند وبالاخره باکمك وراهنمائی بانك این صنایع بربایه واساس محکم و صحیح‌استوار گردند.

۱ـ شرکت براش بامسئولیت محدود (تهران)

وام مزبور بکارخانه جدیدی که بمنظور تولید انواع مختلف بروس تاسیس گردیده اعطاء شده‌است. باتوجه به‌شایستگی‌مدیران جوان‌شرکت وسائل وماشین آلات جدید ومخصوصا بادرنظر گرفتن اینکه این قبیل محصولات عام‌المصرف قادربه‌جانشینی واردات انواع مشابه آن‌است‌میتوان انتظار داشت که این شرکت درآینده توسعه بیشتری پیدانماید.

۲ـ شرکت سهامی خلیج مرکزی (نزدیك‌تهران)

این‌شرکت جدیدالتاسیس بامشارکت سرمایه خارجی توسط گروهی بوجود آمده‌است که‌در امر تولید مصالح ساختمانی درناحیه خوزستان موفق بوده‌اند. منظور از اعطای این وام کمك به تاسیس کارخانه‌ای است که برای اولین بار در ایران شن و ماسه را با اصول صنعتی وجدید در کارخانه تحت کنترل کامل فنی تولید مینماید و در نتیجه کمك موثری به مصرف روزافزون بتن در ساختمان خواهدنمود.

۳ـ شرکت سهامی کاکا(کرج)

این وام بمنظور کمك بموسسه جدید التاسیسی است که ازمحصول میوه کشور برای تولید آب میوه استفاده میکند. ضمنا قسمت فرآورده های گوشت کارخانه که در تمام سال میتواند کارکند درواقع در مقابل تولیدآب میوه که فصلی است تعادل کافی در کارکارخانه ایجاد مینماید. کارخانه مزبور دریك ناحیه کشاورزی نزدیك‌تهران قرار داردو انتظار میرود که کمك مناسبی به درآمد زارعین‌باشد زیرا بازار نزدیك ووسیعی برای میوه هاو اغنام و احشام‌آنانست.

۴ـ شرکت آجرخودکار با مسئولیت محدود (تهران)

این وام بمنظور کمك به کارخانه تولید آجر با اصول نوین و جنس مرغوب است و دررفع قسمتی از احتیاجات روزافزون منطقه تهران موثرخواهد بود.

۵ـ شرکت سهامی سیمان اصفهان (اصفهان)

این وام که دومین‌وام اعطائی بصاحبان صنایع اصفهان میباشد بمنظور کمك بتوسعه کارخانه مدرن بامدیریت صحیحی است که بتواند احتیاجات استان اصفهان را از نظر سیمان تامین نماید و به احتیاجات سیمان نقاط دیگر کشور نیزکمك کند. لازم‌بتوضیح نیست که سیمان ماده اصلی و مورد کمال لزوم برای توسعه صنایع وایجاد ساختمانها جاده‌ها و غیره میباشد. سیمان اضافی که دراثر اجرای طرح مزبور تولید خواهد شد بازارکافی در اثر توسعه روز افزون صنعتی و معدنی و کارهای عمرانی‌دیگرکشورخواهدداشت.

بانك توسعه صنعتی و معدنی ایران



بدین‌وسیله فوت ناگهانی مرحوم حاجی اسداله‌ساده علی‌آبادی را باطلاع دوستان وآشنایان میرساند مجلس ختم آنمرحوم از یکساعت ونیم‌بعد از ظهر تاساعت ۵ روز دوشنبه ۲۸ر۹ر۳۹ درعلی آباد مشیرالدوله پیرنیا منعقد میباشد.

داود ساده ـ محسن ساده ـ حاجی کدخدا نظر ساده ـ حاجی محمد رضا ساده ـ نصراله ساده ـ سرهنك‌ماشاالله کاوه ـ رضا اسدی ـ نصرت‌اله ساده ـ یداله کاوه

بعموم بازماندگان آنمرحوم مصیبت وارده راتسلیت‌میدهیم

درگذشت شادروان مهربانو بهرام‌مزداپور را باطلاع خویشاوندان وآشنایان میرساند مجلس پرسه آنمرحومه در روز دوشنبه ۲۸ر۹ر۳۹ ازساعت ده صبح الی دوبعد ازنیمروز درآدریان واقع در خیابان استالین برگذار میباشد.

خانواده های مزداپور ـ خسرویانی (راستی)ـ هرمزدی

بعموم‌بازماندگان‌آنمرحومه مصیبت وارده‌را تسلیت‌میدهیم

## آگهی های تسلیت

مصیبت وارده را بدوشیزه فاطمه تجلی وخانواده‌محترم تسلیت میگویند.

ازطرف‌کارکنان ودانش‌آموزان دبستان‌چهارآبان‌تهران‌نو

آ ـ ۳۱۵۰۹ احمدنژاد

### جناب سرگرد دکتر کریمی افشار

باکمال تاسف مصیبت وارده را بجنابعالی و خانواده محترم تسلیت عرض مینمائیم.

پرفسور صدوقی ـ دکتر پیروز ـ دکتر اعلم ـ دکتر بیات ماکو ـ دکترمهدی‌زاده ـ دکترطاهریان ـ دکترصبوری ـ دکتر وثوق ـ دکتر اویسیان ـ دکتر لطیفی ـ دکتر صدوقی ـ دکتر ایرانی پور ـ دکتر فوقی ـ جدلی آ ـ ۳۱۴۳۱

باتاسف مصیبت وارده بخانواده محترم ساعت ساز را خصوصا سروان هوشنك ساعت ساز تسلیت عرض‌میکنم.

آ ـ ۳۱۳۹۵ محمد مهدی آزادان

### آقای محمود ذکائی عضو کمیته فنی سازمان

کارمندان سازمان تندرستی جوانان و تربیت بدنی‌ایران مصیبت وارده را به آنجناب تسلیت میگویند.

آ ـ ۳۱۴۳۷ کفیل سازمان ـ حاج‌عظیمی

مصیبت وارده را بفامیل جلیل آصفی و همایونی بویژه تیمسار آصفی وسرکار سرهنك آصفی وآقای دکتر آصفی از صمیم قلب تسلیت عرض میکنیم.

آ ـ ۳۵۲۳۶ دکتر پناهو ـ آثاری ـ دکتر قدیرزاده

بانهایت تاسف فوت مرحوم شهرستانی را بعموم بازماندگان آنمرحوم بخصوص سرهنك صفوی و بانوتسلیت عرض نموده سلامت وبقاء عمر آن خاندان را از خداوندمتعال مسئلت دارد. دورود ـ سرهنك فنی حجازی

درگذشت بانو منظرالدوله معزی رابعموم‌بازماندگان آنمرحوم بویژه روح الدین بهرام سلطانی ریاست انجمن‌محلی کوی کارکنان بانك کشاورزی ایران تسلیت گفته بقای بازماندگان را از درگاه خداوند خواستارم.

رئیس شورای انجمنهای محلی‌عباس‌آباد ـ سرتیپ‌پیروزفر

دانش‌آموزان کلاس ششم طبیعی دبیرستان شماره ٤ هدف فوت جانگداز استاد محترم مرحوم دکتر رضا محدث را بخاندان محترم آنمرحوم صمیمانه تسلیت میگویند.

دانش آموزان کلاس پنجم طبیعی دبیرستان‌شماره‌چهار هدف فوت دبیر بزرگوار و فقید خود رابخانواده محترم‌محدث تسلیت عرض نموده و خودرا درغم آنان شریك میدانند.

دانش آموزان سال چهارم طبیعی دبیرستان‌شماره چهار هدف باکمال تاسف درگذشت دبیر عالیقدر خود آقای دکتر سید رضا محدث را بعموم فامیل وبازماندگان آنمرحوم‌تسلیت میگویند. آ ـ ۳۱٤٤۹

دبیران و کارمندان دبیرستان شماره ٤ هدف فوت جانگداز همکار فقید خود دکتر سید رضا محدث را بفامیل محترم آنمرحوم تسلیت گفته وخود را در غم آنان شریك میدانند. رئیس دبیرستان شماره ٤ هدف ـ حسن حریری

بدینوسیله درگذشت نابهنگام مرحوم دکتر رضامحدث را ببازماندگان آنمرحوم تسلیت عرض کرده بقاء وسلامتی بستگان آنمرحوم را از خداوند متعال مسئلت داریم.

دانش آموزان سال پنجم ریاضی دبیرستان هدف‌شماره٤

باکمال تاثر مصیبت وارده بخانواده محترم ساعت‌ساز که خودمان هم شریك هستیم تسلیت عرض سلامتی وسعادت آن خانواده محترم را از خداوند متعال خواهانیم.

علیمحمد نورمحمدیان ـ حاج محمد نورمحمدیان ـحاج غلامحسین نورمحمدیان ـ حاج حبیب‌اله نورمحمدیان

درگذشت مرحوم مغفور شادروان علی اکبر ساعتسازرا بحضور سرکار سرهنك ساعتساز وسرکار سروان ساعتساز ریاست کلانتری ۱۱ تسلیت عرض مینمائیم.

کارمندان دائره مخازن اداره کارپردازی شهربانی کل عباسعلی امیر صاحبی ـعلی اکبر تولائی ـکاظم نجاحی ـ بدوی پور ـ مجیدیان ـخانلری ـ یزدی ـ احمدی

### کارمندان اداره کل کارپردازی وزارت دارائی

بایکدنیا تاسف فوت علی اکبر ساعتساز را ببازماندگان آنمرحوم مخصوصا سرکار سرهنك محمود ساعتسازوسروان هوشنك ساعتساز و آقای سیاوش ساعتساز تسلیت میگویند.

محمد روح الامین ـ احمد هنجنی ـ مسعود رشدی ـ غلامحسین ذوقی ـ ناصر دائمی ـمحمد مومنی ـ مصطفی جوادی ـکرامت اسلامی آ ـ ۳۱٤۰۷

### کارمندان شرکت برق شوش

بانهایت تاثر وتاسف فوت مرحوم علی اکبرساعت سازرا بخاندان‌محترم‌آنمرحوم‌بویژه جناب‌سرهنك محمود ساعت‌ساز تسلیت عرض مینمایند. آ ـ ۳۱٤۲۱

### سرور گرام جناب آقای سرهنك محمود ساعتساز

باقلبی مملو از تاسف و تاثر فوت مرحوم ابوی که از مردان پاکدامن و فدائیان مشروطیت بودند بجنابعالی‌وخاندان آنمرحوم تسلیت عرض مینماید. رضا دیانت

# هفت نفر زنده در آتش کباب شدند

**خانه‌ای دریکی ازقراء لاریجان ناگهان طعمه آتش شد، وقتی هفت نفر ساکنین منزل ازحریق مطلع شدندکه آتش خانه را محاصره کرده بود وراه گریزی پیدا نمیشد**

خبر نگار ما در آمل طی گزارش تلگرافی اطلاع داد • طبق گزارشی که از پاسگاه ژاندارمری لاریجان به ژاندارمری‌شهرستان آمل‌رسیده‌است ساعت۸بعدازظهر روزه۲آذرماه خانه یکی ازاهالی قریه «اسك» از توابع لاریجان بعلت نامعلومی طعمه حریق گردید • هنگام وقوع حریق هفت نفرکه گویا کارگران شرکت‌راهسازی بودند در این خانه‌استراحت می کردند واز وقوع آتش سوزی مطلع نشدند موقعی این هفت نفر ساکنین خانه مزبور متوجه وقوع حریق گردیدند که آتش سرتاسر منزل را فرا گرفته بود و راه فراری برای آنان بنظر نمیرسید • دامنه این‌آتش سوزی‌توسعه یافت‌وهفت نفرکارگران تیره بخت که راه گریزی نداشتند زنده زنده در آتش سوختند از پاسگاه ژاندارمری لاریجان گزارش دیگری بیش از این نرسیده است باوصول این گزارش بدستور آقای صامتی دادستان آمل بلا فاصله‌آقای خاقانی جانشین بازپرس وآقای‌دکتر مقصودنیا پزشك قانونی این‌شهرستان بمحل وقوع حریق حرکت کردند هنوز مامورین اعزامی بآمل مراجعت ننموده‌اند ودراینمورد اطلاع‌بیشتری در دست نیست •

# زنی مزاحم یك مرد جوان شده بود!

**این زن درداگاه محاکمه شدوپس‌ازدفاع‌ازخود بچهل‌روززندان محکوم شد**

**ربابه پس از مزاحمتهای فراوان نامه‌ای بنامزد این‌جوان نوشته بود واورا جوان فاسدالاخلاقی معرفی‌کرده‌بود!**

**امروز زن ۳۲ ساله ای بنام ربابه که مزاحم جوان ۲۴ ساله ای بنام اسمعیل شده بود در یك محکمه جنحه تهران به ۴۰ روز حبس محکوم شد .**

ربابه که پرستار بیمارستانی‌است چهارماه پیش با اسمعیل که در خانه‌اش اطاقی اجاره کرده بودآشنا شد و چند بار به اسمعیل پیشنهاد ازدواج داد اسمعیل که دانشجو میباشد با پیشنهاد او موافقت نکرد واطاقش راتخلیه نمودوبجای دیگری رفت ولی از آن روز تا یکهفته پیش ربابه مزاحم اسمعیل بود برایش نامه های عاشقانه می نوشت ، سر راهش می ایستاد ، به محل کارش می آمد و گاهی هم در غیاب او بخانه‌اش می آمد .

**نامه ها را بدادسرا داد**

اسمعیل چند بار بربابه تذکرداد که دست از حرکات خود بردارد . ولی‌بخرج او نرفت تا اینکه‌اسمعیل دو هفته پیش با یکی از دختران همکلاس خود نامزد شد . ربابه‌که متوجه جریان شده بود طی نامه‌ای که به نامزد اسمعیل نوشت اسمعیل راشخص فاسدالااخلاقی معرفی‌کرد و اضافه نمود که این جوان‌کارش اغفال دخترهاست‌وقتی نامزداسمعیل باناراحتی نامه را باسمعیل داد و گفت میخواهد نامزدی خود را با او بهم بزند .اسمعیل نامه راگرفت و با نامه های دیگر و استشهادمحلی ضمیمه کرد و بدادسرای ناحیه داد. دادسرا ربابه را احضار کرد و به محکمه جنحه فرستاد .

**اگر نامزدش را نیاورده بود**

ربابه دیروز در محکمه جنحه محاکمه شد . در دادگاه اسمعیل و نامزدش نیز حضور داشتند .ربابه به رئیس دادگاه گفت: ابدا اسمعیل را دوست ندارم و معلوم نیست‌نامه‌ها را چه موقع نوشته است .

دادگاه ربابه را به ۴۰ روز حبس قابل خرید بروزی یکصد ریال محکوم کرد و او جریمه راپرداخت و آزاد شد .

ربابه موقعی که دادگاه را ترك میکرد گفت : اگراسمعیل نامزدش را با خودش بدادگاه نیاورده بود اعتراف میکردم که‌او رادوست دارم ولی در حضور نامزدش خجالت کشیدم و عشق خود را باو تکذیب کردم !!

## اتوبوسی که بامسافرین ازروی پل درروددخانه سقوط کرد

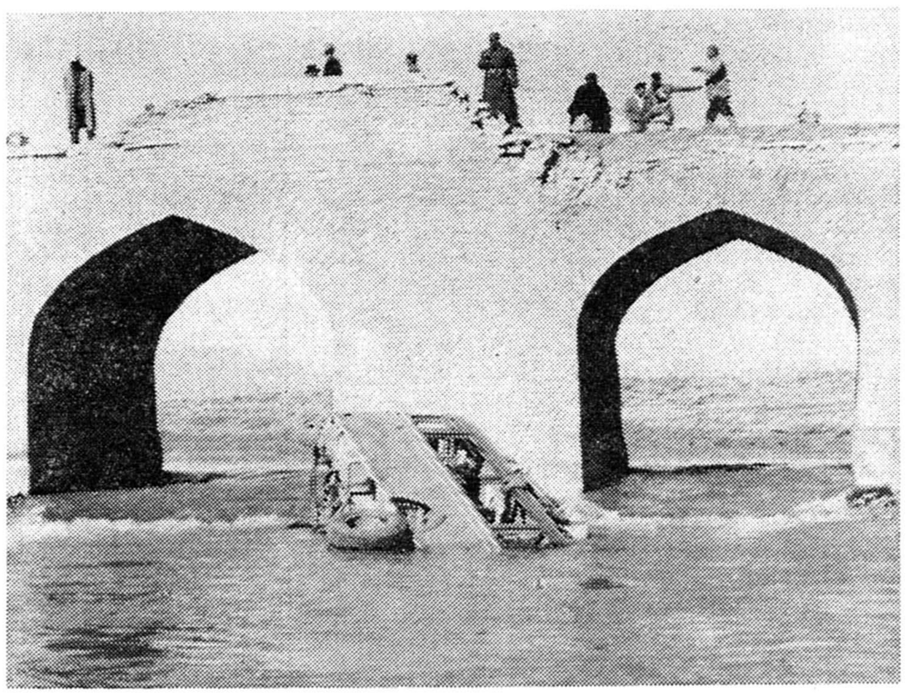

**درعکس پل «چالانچولان» واتوبوسی‌که درروددخانه سقوط‌کرده دیده میشود**

در شماره گذشته اطلاع داده‌شد که اتوبوسی که با ۳۵ نفر سرنشین از بروجرد بطرف دورود حرکت‌کرده بود بر اثر سرعت زیاد از بالای پل رودخانه «چالانچولان» برودخانه‌افتاد و غرق شد در این حادثه ۱۲ نفر ازمسافرین اتوبوس‌که بشدت‌مجروح ومصدوم شده بودند نجات یافتند که هم اکنون در بیمارستان بروجرد بستری هستند و۹جنازه هم بوسیله مامورین ژاندارمری بروجرد ازآب رودخانه گرفته شده است و ازبقیه مسافرین اثری نیست خبر نگار ما بدنبال گزارش قبلی اطلاع میدهد که امروز اتوبوس مزبور بوسیله تراکتور از اعماق آب رودخانه‌خارج شد ولی هنوز جنازه دیگری بدست نیامده و از سرنوشت سایر مسافرین هم اثری در دست نیست •

## جعل اسکناس

## ۲۰تومانی

آخر وقت دیروز پسربچه ۱۶ ساله‌ای بنام شکراله که‌همراه‌پرونده‌ای از کلانتری ۹ بدادسرای تهران اعزام شده‌بود باصدور قرار توقیف شد.

شکراله متهم بودیك‌اسکناس‌پانصد ریالی سابق را تغییر شکل‌داده‌وبجای اسکناس دویست ریالی بیك بلیط فروش دوره‌گرد داده اما بلیط فروش متوجه شده وویرا تحویل پاسبان داده‌است .

شکراله دربازپرسی میگفت اسکناس را از شخص‌دیگری گرفته‌است ولی بازپرس تامعرفی واعتراف شخص ثالث نامبرده را توقیف کرد .

## تصادف منجر بمرك

یك اتومبیل جیپ دولتی که شماره آن معلوم نیست در جاده‌شهر دی با مرد ۴۵ ساله ای بنام‌عیسی فرزند موسی تصادف کرد •شدت تصادف باندازه ای بود که عیسی قبل‌از رسیدن‌به بیمارستان درگذشت

## زن ۱۶ ساله دردادگاه میگفت:

# شوهر ۸۰ ساله‌من بجای پدر بزرگم است!

**رضاقلی: زنم وقتی ظروف چینی را ازقصدمیشکندمیگوید جان تو اتفاقی از دستم افتاد!**

**لطیفه: شوهرم بیشتر اوقات شبانه‌روز رادرخواب‌است!**

آخر وقت دیروز شعبه ۱۳ دادگاه شهرستان‌بریاست‌آقای دکترکیانوری پرونده اختلاف زناشوئی مرد ۸۰ ساله و زن ۱۶ ساله ای را مورد رسیدگی قرار داد •

شاکی این پرونده مرد۸۰ ساله‌ای بنام رضاقلی ومبنای شکایت‌وی‌عدم تمکین همسر ۱۶ ساله اش لطیفه بود• رضاقلی از دادگاه تقاضای تمکین از همسرش داشت و مدعی بود که لطیفه از چندی قبل با وی بنای ناسازگاری را گذاشته وهرروز از او بهانه جوئی میکند

**خرابکاری میکند**

رضا قلی میگفت : چون بمقتضای سن زیاد صبر من نیز زیاد است در برابر تمام این لجبازی ها تحمل کرده ام ولی از یك هفته قبل لطیفه راه تازه ای برای اذیت‌کردن من پیدا کرده است • بدین ترتیب که هر روز وقتی من از خانه بیرون میروم لطیفه مقداری از ظروف‌چینی را می شکند و هنگامیکه باو اعتراض میکنم میگوید : جان تو قصد شکستن ظروف را نداشتم بلکه اتفاقی از دستم بزمین افتاد !

وضا قلی این مطالب را بعنوان دلایل عدم تمکین همسرش بیان می کرد واز دادگاه تقاضا داشت که رای به تمکین زن ۱۶ ساله اش صادر کند .

**جای پدر بزرگم است !**

لطیفه در برابر این اظهارات‌مدعی بود شوهرش بیشتر اوقات شبانه روز را در خواب است و چون پیری سالخورده است حاضر نیست به خواسته های وی توجه کند لطیفه میگفت : وقتی با شوهرم بخیابان میآئیم او نمی تواند پیاده راه‌بیاید و از این جهت آنقدر آهسته قدم بر میدارد که من خسته میشوم و تنها این مورد نیست بلکه در تمام مراحل زندگی با شوهرم که جای پدر بزرگم میباشد اختلاف دارم•

**تمکین یا طلاق ؟**

پس از طرح پرونده در دادگاه شوهر تقاضای تمکین وزن تقاضای طلاق داشت و هر یك از این دونفر مدعی بودند شهودی درباره ادعای خود دارند بهمین جهت دادگاه‌برای اعلام رای تجدید وقت کرد تا پس از حضور شهود در جلسه بعدی رای لازم را نسبت باختلاف این زن وشوهر صادر کند

## ۲ هزار تومان گمرك این سگ بود !

**وقتی پاسبان سررسید خریداروفروشنده ناپدیدشدندوجمعیتی که‌مشغول تماشابودند باناراحتی پراکنده شدند**

این گزارش را یکی از خبرنگاران مانوشته است:عصردیروزدر رخیابان نادری جمعیت زیادی دیده‌میشد و هر لحظه بر تعداد جمعیت افزوده میشد.

من که از این خیابان عبور میکردم بمقتضای شغلم دلم طاقت نیاورد این جمعیت را ندیده بگیرم وبراه‌خود ادامه دهم .بالاخره با هر زحمتی بود خودم را داخل جمعیت انداختم و جلو رفتم دیدم یك مرد ژنده پوش دو سك از نژاد خارجی را بغل کرده و جوان‌شیك پوشی نیز میخواهد یکی از آن سك هارا که کوچکتر از دیگری است خریداری نماید .

مرد ژنده پوش قیمت این سك را دویست تومان میگفت و جوان شیك‌پوش مشغول چانه زدن بود و میگفت حاضراست سك بزرك را به آن مبلغ خریداری کند . اما مرد ژنده پوش اظهار داشت : آقا پسر خیلی زرنگی ! برای این سك صاحبش فقط دو هزار تومان پول گمرك داده و تو میخواهی آنرا دویست تومان بخری؟! .

هنوز معامله این دو نفر جوش نخورده بود که پاسبان محل خود را بجمعیت رسانید .

مرد ژنده پوش بدیدن پاسبان‌سگها را از بغلش زمین گذاشت و مثل‌روغن درزمین فرورفت ودرمیان جمعیت‌ناپدید شد .

پاسبان سگهای‌بیصاحب‌رابکلانتری برد و جمعیت بیکار هم که مشغول تماشای معامله سك بودند از جوش نخوردن این موضوع کمی «دلخور» شدند و هرکسی بخانه‌خودرفت .

مثل اینکه این دو سك خارجی به انجمن حمایت حیوانات تحویل‌شده‌اند.

## حوادث وقایع

## خانه‌ای آتش گرفت

دیروز ناگهان منزل آقای زندی در فلکه سوم تهران پارس آتش گرفت .

وقوع حریق باداره آتش نشانی اطلاع داده شد و چند دقیقه بعد ماموریں در محل حادثه حاضرشده وشروع بخاموش کردن آتش‌نمودند علت بروز حریق براثر آتش منقل بوده‌است .

## شوخی «خان‌میرزا» باعث‌مرگ یدالله شد

**وقتی لگد به یدالله خورد واورا نقش زمین کرد خان‌میرزا هنوزخیال میکرد رفیقش شوخی‌میکند**

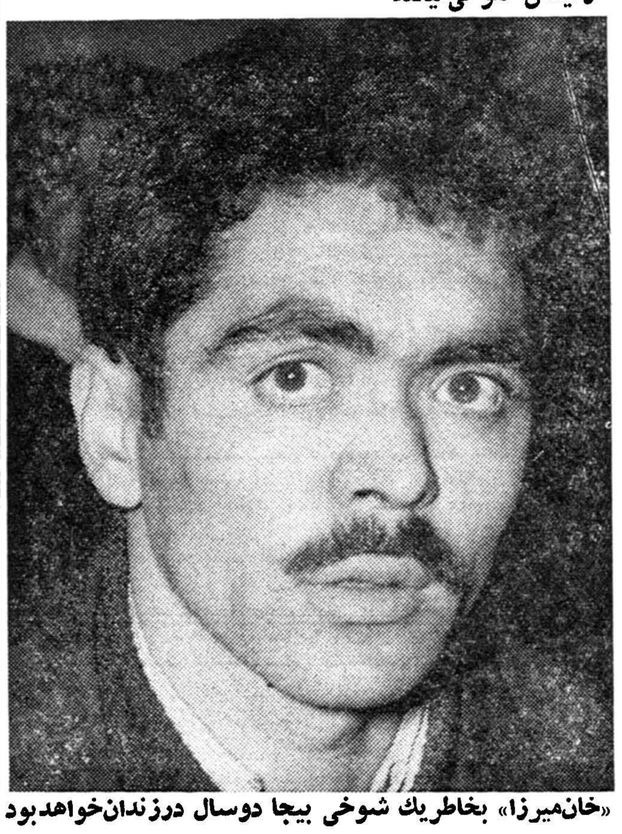

**«خان‌میرزا» بخاطریك شوخی بیجا دوسال درزندان‌خواهدبود**

**امروز مردی بنام خان میرزا لك برای پراندن یك لگد در دادگاه‌عالی جنائی بدوسال زندان محکوم گردید.**

خان میرزا لك در نازی آباد مغازه قصابی داشت سه ماه پیش یکی از دوستان خان میرزا بنام یدالله‌بمغازه وی‌رفت و مشغول گفتگو شدند . چند دقیقه‌بعد این دو نفر بنای شوخی و مزاح را گذاشتند . هر لحظه شوخی این دو رفیق شدیدتر میشد تا اینکه خان میرزا رفیقش را بایك ضربه‌لگد نقش زمین کرد

**ازجایش بلند نشد**

خان‌میرزا سپس بداخل مغازه رفت ولی هرچه انتظار کشید از رفیقش خبری نشد باناراحتی بالای سررفیقش مراجعت کرد و مشاهده نمودکه حال وی بسیار خراب است . اول خان میرزا فکر کردکه دوستش شوخی میکند ولی وقتی قیافه پریده رنك یدالله را دید پی بجریان بردو بکمك چندنفر از همسایه‌ها او را بمطب دکتری بردند ولی چه فایده ، یدالله رفیق خان میرزا باهمان یك لگدمرده بود اما پزشك قانونی پس از معاینه جنازه نظر داده بود که علت اصلی فوت یدالله بیماری داخلی بوده‌است ولی ضربه وارده مرك وی راتسریع کرده‌است .

امروز شعبه دوم دادگاه عالی جنائی بپرونده خان میرزا رسیدگی کرد واو راباتهام ایراد ضرب منتهی بفوت طبق قسمت اخیر ماده ۱۷۱ قانون مجازات عمومی با رعایت علل‌مخففه (اداره معیشت پدرومادر و نداشتن سابقه کیفری و نادانی و جوانی) و رعایت ماده ۴۴ همان قانون بدوسال زندان محکوم کرد .

## بلیط برنده جعلی از آب درآمد

دیروز خانبابااسمعیلی و رمضانعلی شریفی که هردو بلیط‌فروش بودند در چهارراه حسن آباد بیکدیگر رسیدند خانبابا اسمعیلی بادیدن همکارش بلیطی از یکی از جیب‌های خود در آورد وبرمضانعلی گفت: بلیط من ۵۰ ریال برنده است و چون من وقت ندارم برای گرفتن پول آن به‌بنگاه بخت‌آزمائی بروم خوبست‌توآن را از من خریداری کنی ، رمضانعلی نیز قبول کرد و پول آنرا پرداخت و بلیط راگرفت‌و از او خداحافظی کرد ولی هنوزچند قدم دور نشده بود که متوجه شد بلیط برنده جعلی است و نمرهٔ آن درست شده‌است ناچار جریان را به‌پاسبان پاس محل اطلاع‌داد و خانبابا اسمعیلی بکلانتری برده شده در بازرسی بدنی که در کلانتری از او بعمل آمد از درون پیراهن او ده قطعه بلیط برنده که دو قطعه دوهزار تومانی چهار قطعه صدتومانی و۴ قطعه‌بلیط برنده ده‌تومانی و ۵تومانی بدست آمد پرونده جهت رسیدگی بدادسرای تهران فرستاده شد .

## از کوه افتاد

*روز گذشته‌جوانی بنام‌بهرامعلی هادی ساکن یکی از قراء اطراف شهر ری که‌بکوه امامزاده داودصعود کرده بود ناگهان از کوه سقوط نمود و بسختی مجروح شد جوان مجروح در بیمارستان فیروزآبادی شهر ری بستری گردید •

## سقوط ازبالای کامیون

*روز گذشته شخصی بنام عباس میرزائی که در شهر ری مشغول‌بستن بار روی کامیونی بودناگهان ازکامیون سقوط کرد و مجروح گردید باانتقال عباس به بیمارستان فیروز آبادی برای‌معالجه وی اقدام شد •

## زنی را ازمرگ نجات داد

## ولی در دادگاه بزندان محکوم شد!

امروز جوان ۳۱ ساله‌ای بنام محمد درشعبه ۳۴ دادگاه جنحه تهران‌باتهام رانندگی بدون گواهینامه به ۲۰ روز حبس قابل خرید محکوم شد .

محمد در دادگاه میگفت : ۲ساعت ازنیمه شب گذشته بود که زن‌همسایه ما به‌دل درد شدیدی مبتلا شد. چون تلفن نداشتیم نتوانستیم از جانی کمك بخواهیم و از طرفی درآن ساعت تاکسی نیز درخیابانها پیدا نکردیم یکی‌از ساکنین کوچه ماا‌تومبیل جیپی دارد من به خانه صاحب اتومبیل‌رفتم تازن بیمار رابه‌بیمارستان برساند اتفاقا او هم‌بیمار بود ولی کلید اتومبیلش رابمن داد.

من چون در دوره خدمت سربازی رانندگی یادگرفته‌بودم شخصا پشت فرمان نشستم وزن‌همسایه را بطرف بیمارستان بردم ولی درمیدان‌باغشاه اتومبیل وارد پیاده رو شد .

البته چون در آنجا تاکسی فراوان بود بیمار به بیمارستان منتقل شدو ازمرك حتمی نجات یافت‌ولی‌مرا باتهام نداشتن گواهینامه رانندگی گرفتند .

محکمه باتوجه به‌سوابق متهم اورا به ۲۰ روز زندان قابل خرید روزی ۵۰ ریال محکوم کرد .

## درخانه مادرزن بامرکورکرم از داماد پذیرائی شد

چهار روز پیش زهرا همسر احمد از خانه شوهرش قهر کرد و به خانه مادرش آمد . دیشب‌احمد برای بردن او به خانه مادر زنش رفت‌ولی درآنجا باشیشه مرکورکرم باو حمله نمودند ویك بطری‌مرکور- کرم روی سرش خالی کردند .

احمد به دادسرا شکایت کرد و مادر زنش تحت تعقیب قرار گرفت

علت قهر کردن زهرا اعتراض احمد باطو کشی ا وبوده است .

## راننده بیکسال زندان محکوم شد

شعبه ۳۳ دادگاه جنحه بریاست آقای دکتر صفی‌نیا پرونده‌راننده‌ای بنام اسماعیل چگینی فرزند کاظم‌را مورد رسیدگی قرار داد •

این راننده چندی قبل‌در خیابان شهناز ضمن رانندگی موجب مرگ شخصی بنام سیف الدین مجالی شده بود • چون کسان مقتول از شکایت خود صرفنظر نکرده بودند دادگاه پس از استماع مدافعات‌متهم ویرا بیك سال زندان محکوم کرد•

## آگهی مناقصه شماره ۱۴

اداره کل غله و نان حمل مقدار ۸۰۰ تن غله از اراك به‌کرمانشاه را به مناقصه میگذارد پیشنهادات تا آخر وقت اداری روز ۷ر۱۰ر۳۹ قبول خواهد شد طالبین برای اطلاع از شرایط مناقصه به محل اداره واقع در کاخ وزارت دارائی مراجعه نمایند .

آ-۳۵۲۰۴ اداره کل غله و نان

## بحث برسر این‌بود

## چرا به طاسهازلفعلی و به کورها عینعلی میگویند؟!

امروز پرونده‌جالبی به‌دادسرارسیده بود .

بموجب این پرونده مرد کچلی بنام زلفعلی در یك قهوه خانه در خیابان مولوی مردی بنام قاسم را کتك‌زده بود .

قاسم میگفت: من در قهوه خانه نشسته بودم وبه یکی از دوستانم میگفتم در این مملکت گاهی اسمهائی که برای اشخاص‌انتخاب شده آنقدر بی مسما است که‌آدم خنده‌اش میگیرد‌مثلا کسی‌که کچل است اسمش را زلفعلی گذاشته‌اند کسی که کور است اسمش‌عین‌اله استو بطور نمونه بگویم من دوستی دارم که دیروز دارای فرزندی شده که کور مادر زاد است .او هم اسم پسرش راعین‌اله گذاشته‌است .

هنوز حرفم تمام نشده‌بود که‌مرد کچلی ازروی صندلی بلند شد وبا من گلاویز شدکه فلان‌فلان‌شده بمن‌بد میگوئی‌اسم من زلفعلی‌است ولی من باندازه‌وزن‌تو پول دارم !

میان ما دونفر زد وخوردی روی داد و مشتریان قهوه‌خانه مارا ازهم جدا کردند ولی کارمان بدادسرا کشید .

درداد سراناگهان قاسم «خون دماغ‌شده» وزلفعلی دستمالش‌را در آورد وباو داد و همین تصادف سبب شدکه با هم دوست شوندو ازشکایت خود صرفنظر کردند .


یکی ازکسانیکه جان سالم بدربرده دستها را به آسمان گرفته و خدارا شکر میکند

## بجای‌منقل چراغ زیر کرسی گذاشته بود

خبرنگار ما درشمیران گزارش میدهد دیروز یك مغازه نجاری واقع در اول خیابان بوعلی شمیران که تعطیل شده ودر آن بسته بود آتش گرفت علت حریق این بود که صاحب مغازه یك چراغ فتیله‌ای‌زیر یك کرسی در داخل مغازه روشن گذاشته بود ومغازه را تعطیل کرده وبدنبال کار خود رفته بود.پاسبان مامور کلانتری تجریش با مشاهده دودی که از این مغازه خارج میشد جریان را به آتش نشانی شمیران اطلاع داد وبا فعالیت مامورین‌آتش نشانی پس ازنیمساعت حریق‌خاموش شد .

۳۰۲۵۶۹
تلفن شبانه‌روزی سرویس حوادث

ازصبح روز چهارشنبه

## درسینماهای امپایر.سهیلا

نگاه کن وناخنک نزن

نادیه جمال
در تهران
آ-۳۵۲۲۲

## ماموریت برای وطنم

بقیه از صفحه اول

دولت راتشکیل میدهد و حزب‌اقلیت و یامخالف در برابر حزب اکثریت در کمال وفاداری به اصول وموازین مشروطیت بفعالیت‌میپردازد. انتقادات حزب اقلیت از آن نظر که حزب اکثریت و دولت متشکل از آنرا همواره متوجه مسئولیت خودنموده و از کج رویها و انحراف از حفظ منافع مردم بر کنار میدارد بسیار سودمند و گرانبهاست . در این‌میان احزاب کوچکتر ممکن است درموارد مختلف با یکی از دوحزب اصلی همکاری نمایند، ولی اینگونه‌ائتلافات اثری در اساس روش دو حزبی نخواهد داشت .

امروز در ایران بتشکیل دوحزب بزرگ و چند حزب کوچکتر توفیق یافته ایم و هرکس مایل باشد می تواند بدون هیچ پروا و مانعی به تشکیل حزب جدیدی اقدام کند ، بدان شرط‌که چنین حزب یااحزابی دست نشانده و آلت اجرای مقاصد بیگانگان نباشد .

یکی ازدو حزب بزرگ ایران‌حزب ملیون و دیگری حزب مردم است . هر چند در سیاست خارجی هیچیک از این دو حزب طرفدار دسته و گروه معینی نیست ، ولی در مسائل داخلی وطرز حل‌آن مسائل بایکدیگر اختلاف سلیقه و عقیده دارند و آشکارا به رد عقاید و طرز عمل‌یك دیگر میپردازند البته اختلاف عقیده در مسائل از شئون روش دوحزبی است ، زیرا در کشوریکه بر موازین دموکراسی اداره میشود مردم باید در تعیین سرنوشت خود مداخله کنند و اغلب بهترین طریق انتخاب خط مشی عاقلانه همان مباحثه و توجه بعقاید و نظرات مختلف و متفاوت است و این مایه مسرت‌من است که می بینم احزاب کنونی ایران بتدریج آن ضعف قدیمی را کنار گذاشته‌اند و بجای آنکه به شخصیت افراد دقت داشته باشند بمرام و روش حزبی توجه دارند.

بعضی از افراد از حزب ماانتقاد میکنند ، بابن عنوان که این دوحزب از طرف مردم بنیانگذاری نشده و از طرف مقامات عالیه کشور تحمیل گشته اند ، حتی برخی از بدبینان مدعی هستند که این احزاب دست نشانده مقام سلطنت ودولت هستند این اشخاص بانگیزه اصلی تشکیل احزاب در کشوری مانند ایران که تازه در مسیر پیشرفت‌و ترقی‌افتاده است دقت نکرده‌اند .

در کشور ما باوجود مساعی روز افزونی که‌پدرم در امر تعلیم وتربیت و توسعه فرهنگ داشت وپیشرفت هائی که در این امر در دوران سلطنت من بعمل آمده هنوزبسیاری از افراد مردم بیسواد هستند .

بعلاوه هنوز مفهوم دموکراسی پارلمانی و احزاب سیاسی برای ما تازگی دارد و در کشوری که سنن ملی در طرز زندگانی و سنخ فکر مردم تاثیر عمیق دارد فکری ازاین سخیف تر نیست که تصور شود ممکن است احزاب سیاسی‌ما یکباره از میان مردم و بدست مردم‌بوجود آیند و به‌رشد و نمو و کمال‌برسند.

من چون شاه کشور مشروطه هستم دلیلی نمی بینم که مشوق تشکیل احزاب نباشم و مانند دیکتاتور ها تنها از یك حزب دست نشانده خود پشتیبانی نمایم و چون مظهر وحدت ملی کشور خویش هستم میتوانم بدون اینکه خود را منحصراً به‌یك حزب یافرقه‌ای‌ارتباط دهم دو یا چند حزب را تشویق کنم که در کشور ما به فعالیت های‌حزبی بپردازد .

اینك باید دید آیا احزاب جدید ایران دست نشانده مقامی هستندیا نه ، فرض کنیم که در ایران‌حزبی بدست رهبرانیکه با مقام سلطنت یا دولت ارتباط دارند تشکیل یافته باشد و عده افراد آن به ده هزارنفر که به تناسب جمعیت کشور عده کثیری نیست بالغ گردد .

این افراد مرامنامه حزب را مطالعه میکنند و بسخنان رهبر آن گوش میدهند و تنها از حزبی پشتیبانی میکنند که مرام آنـرا پسندیده باشند و هر گاه با آن موافقت نداشته باشند می توانند بطریق مختلف عدم رضایت خویش را اظهار کنند . مثلا ممکن است رهبران حزب را وادار کنند که‌از رویه خویش دست بردارند و یاخود از حزب کناره گیری نمایند و یا از فعالیت حزبی دست بردارند و یا رهبران دیگریرا انتخاب کنند .

هرگاه افراد حزب اراده نمایند می‌توانند بدون هیچ مانعی موسسین اولیه حزب را بر کنار ساخته و حزب را طبق منویات خویش مجدداً تشکیل دهند و رهبران دیگری انتخاب نمایند .

# بزرگترین نمایشگاه بین‌المللی زنان در تهران

## علیاحضرت ملکه غرفه‌های ۳۰ کشور جهان راافتتاح میفرمایند

* **خانمهای مهندس، معمار، عکاس و نقاش شش ماه است نمایشگاه را زینت میدهند**
* **ممالك آمریکائی، اروپائی و آسیائی در این نمایشگاه غرفه دایر میکنند**

بزرگترین نمایشگاه بین‌المللی‌زنان روز ۱۷دی (روز زنان ایران )درتهران دایر میشود .این نمایشگاه را علیاحضرت ملکه فرح پهلوی افتتاح خواهند فرمود ودرآن‌۳۰ کشوراروپائی آمریکائی وآسیائی شرکت خواهند کرد .

ساعت چهار بعد از ظهر دیروز بمنظور همکاری مطبوعاتی بانمایشگاه جهانی فعالیت زن بنابدعوت قبلی جمعیت راه نو عده ای ازخبرنگاران جراید و خبر گزاریهای خارجی در محل انجمن ایران وهندگرد آمدند، در این جلسه بانوان فاطمه پیرزاده دبیر اول جمعیت و پناهی رئیس کمیسیون تبلیغات مطالبی در مورد نمایشگاه جهانی فعالیت زن باین شرح دراختیار خبرنگاران گذاشتند:

نمایشگاه جهانی فعالیت زن تحت توجهات عالیه علیا حضرت فرح پهلوی ملکه‌ایران‌وبرهبری والاحضرت شاهدخت اشرف پهلوی ریاست عالیه شورایعالی جمعیتهای زنان ایران باکوشش جمعیت‌راه‌نو تشکیل خواهد شد .

بعد از ظهر روز جمعه شانزده دیماه علیا حضرت ملکه فرح پهلوی نمایشگاه مزبور را افتتاح مینمایند، واز روز ۱۷ تا ۲۵ دی از ساعت ۳تا بعد از ظهر عموم مردم میتوانند از این نمایشگاه دیدن کنند

کشور هائی که‌در نمایشگاه‌جهانی فعالیت زن شرکت خواهند داشت عبارتند از : سی کشور آسیائی - اروپائی و امریکائی :

ایران ، آرژانتین، آلمان ،اسپانی، اسرائیل ، اتریش ، امریکا ، انگلیس، اندونزی ، ایتالیا ، برزیل ، بلژیك، پاکستان، ترکیه، چکوسلواکی،دانمارك رومانی ،ژاپن ، سوئد ، سویس ، سیام ،سازمان ملل متحد، شوروی، فرانسه، کانادا ، لهستان، مجارستان، واتیکان ، هند ، هلند .

این کشور ها با تشکیل غرفه یا نمایش فیلم همکاری خود را عملی میسازند .

**انواع غرفه ها**

انواع فعالیت های زنان در شئون مختلف از قبیل فرهنگ . بهداشت، علوم، خدمات اجتماعی زندگی مدنی و سیاسی - هنر ادبیات صنایع‌محلی صنایع ماشینی کار های روستائی مشاغل آزاد یا دولتی در زندگی اقتصادی‌ارتش‌خدمت اجتماعی‌وظیفه و تربیت کودك در غرفه های بین‌المللی و غرفه های ایران بمعرض نمایش گزارده خواهد شد .

**غرفه هفده دی**

هسته مرکزی را غرفه هفده‌دی تشکیل میدهد که بپاس خدمات فراموش نشدنی اعلیحضرت رضاشاه کبیر تنظیم شده است و خدمتی را که آن شاهنشاه بزرگ بااقدام تاریخی خود باین کشور انجام داده نمایان میسازد - موضوع این غرفه فرموده اعلیحضرت فقید است که در روز ۱۷ دی ۱۳۱٤ در تالار دانشسرا فرمودند «تا کنون نیمی از جمعیت کشور بحساب نمی‌آمد»

غرفه های‌ایرانی باهمکاری‌جمعیت ها و سازمانهای مختلف دولتی و غیر دولتی بوجود آمده اند که در موقع خود نام آنها معرفی خواهد شد .

تمام امور مربوط بنمایشگاه بـه وسیله هیئت مدیره و بخش روابط بین المللی جمعیت راه نو از یکسال بابنطرف تنظیم شده است از هشت ماه قبل نیز نمایندگان سفارتخانه های مختلف ماهی دو الی چهار بار در محل جمعیت تشکیل جلسه داده امکانات همکاریهای بین المللی و شرایط شرکت در نمایشگاه را مطالعه کردند و یك کمیته شش نفری عبارت از نمایندگان پاکستان، کانادا، آلمان ،انگلیس (یا امریکا بتناوب) و سازمان ملل و جمعیت راه نورامامور رسیدگی بامور غرفه ها و فیلمهای خارجی نمودند .

**خانمهای مهندس**

بموازات کمیته بین المللی یك کمیته فنی نیز متشکل از خانمهای مهندس . معمار ، نقاش و طراح و عکاس و خزانه‌دار جمعیت باهمکاری متخصص امور نمایشگاه های اداره کل هنر های زیبای کشور از شش ماه بابنطرف ماهی یك الی چهار بار در محل جمعیت تشکیل جلسه‌داده کلیه امور فنی و هنری و تزئینی نمایشگاه را تنظیم کرده‌اند

یکی از همکاریهای پر ارزشی که در امر برگزاری این نمایشگاه شده است تامین بخاریهای لازم میباشد که بوسیله کارخانه ارج انجام‌خواهد شد و تامین سوخت آنها که بوسیله شرکت ملی نفت ایران انجام میگردد واز هردو موسسه‌مزبور کمال تشکرو امتنان حاصل است .

## تهیه مقررات واردات سال ۱۳٤۰ آغازشد

### تهیه صورت سود بازرگانی باهیئت وزیران خواهدبود

تنظیم مقررات واردات سال ۱۳٤۰ در وزارت بازرگانی آغاز شده و کمال سعی مبذول میگردد که‌این مقررات تا هنگام انتشار که زودتراز ۱۵ فروردین ۱۳٤۰نخواهد بود مخفی بماند .

کمیسیون مامور تهیه مقررات واردات سال۱۳٤۰ تمام جزئیات‌این مقررات راتهیه خواهدکرد وفقط تهیه صورت سود بازرگانی بعهده هیات وزیران یاکمیسیون مرکب از وزراء بازرگانی .صنایع .کشاورزی و گمرکات خواهدبود.

پیش‌بینی میشود که‌درصورت سود بازرگانی‌که چند ماه پیش یعنی هنگام روی کارآمدن دولت جدید بلحاظ وضع نامساعد ارزی تغییرات زیادی داده شده‌بود تجدید نظرهائی بعمل آید و بعضی از ارقام سود بازرگانی که فوق‌العاده زیاد ومربوط به‌کالاهای نیمه ضروری است تعدیل گردد.

**ازطرف سازمان جهانی بهداشت :**

## یك پزشك ایرانی بکنگو میرود

امروز اطلاع حاصل شد که‌سازمان جهانی بهداشت آقای دکتر پرویز صدیق‌رابسمت مشاور عالی بهداشتی در کشور کنگو تعیین نموده‌است .

آقای دکتر صدیق موظف است برای پیشرفت وضع‌بهداشت کنگو طرح‌های بهداشتی از طرف سازمان بهداشت جهانی بدولت کنگو ارائه‌دهد.

آقای دکتر صدیق سالها در پست‌های مهم وزارت بهداری انجام وظیفه کرده‌است . وی دراین هفته بکنگوخواهد رفت .

### نمایش فیلم میراث کوروش برای محصلین

خبرنگار ما اطلاع میدهد فرهنگ استان تهران دیدن فیلم میراث کوروش را که‌یك‌فیلم جالب مربوط به ایران است برای‌دانش‌آموزان مفید تشخیص داده است و بهمین منظور برای آنکه دانش آموزان دبیرستانها این فیلم را مشاهده کنند با کمك اداره اطلاعات سفارتکبرای آمریکا برای هریك از دبیرستانهای پایتخت ۵۰ عدد کارت ٤نفری ارسال داشته‌است تا در روز های معین بعد از ساعت درس شاگردانی که مایل بدیدن این فیلم باشند باتفاق اولیای خود د، تالار نمایش اداره اطلاعات سفارت کبرای آمریکاحضوریابند.

### تصحیح وتوضیح

در مجلس ختم شهدای الجزایر که بنا بدعوت آیت‌الله حاج سید - ابوالقاسم کاشانی در مسجد ارك منعقد بود وخبر آن در صفحه ۱۷ شماره دیروز چاپ شده بود ، اسم واعظ‌آن مجلس آقای مهاجرانی بود که اشتباهاً آقای موسوی ذکر شده بود . بدینوسیله تصحیح میگردد .

### برای کوتاه کردن‌موی‌سر دانش آموزان

برای اصلاح وضع ظاهری دانش‌آموزان که در بالا بردن شخصیت و شناساندن ارزش واقعی آنان تاثیر شایانی دارد از طرف فرهنگ استان تهران‌طی بخشنامه‌ای بکلیه‌دبیرستان ها اعلام شده است برای کوتاه‌شدن موی سر دانش آموزان با ماشین‌نمره چهار بدون آنکه فشار زیادی اعمال نمایند ازطریق تشکیل‌انجمنها وایراد سخنرانیها ی‌اخلاقی اقدام نمایند .

فرهنگ استان تهران در بخشنامه خود متذکر شده است که دانش - آموزان میباید از هرگونه پیرایه و آرایش های ظاهری زننده و غیر عادی که متناسب با شخصیت آنها نیست و موجب ایجاد سوء تفاهم و گفتکو های نا مناسب میشود کاملا عاری باشند .

در این بخشنامه تاکید شده است که باتقدیروتشویق از دانش آموزانی که بوظایف خویش آشنا هستند و متمایز ساختن آنها با سایرین بـه وسایل مقتضی موجباتی فراهم شود که خود دانش آموزان بارضا ورغبت درکوتاه کردن موی سر واصلاح‌وضع خود بنحو شایسته اقدام نمایند.

## بینوایان

اثر ویکتورهوگو - ترجمه حسینقلی مستعان شش جلد در دو جلد زرکوب بها ۱۲۰ریال .

**انتشارات امیر کبیر - کانون‌معرفت**

آ_۳۳۸۹٤ ۱_۱۰

### ورود

*تیمسار سرلشگرحسن ارفع‌سفیر کبیر شاهنشاهی‌درترکیه ازآنکارا

*تیمسار سرلشگر دکتر عبدالکریم ایادی پزشك مخصوص شاهنشاه ازپاریس

*آقای رناتو جیاردینی سفیر کبیر ایتالیا درایران ازرم

*آقای ویلیام جوشمسن کنسول امریکا درتهران از نیویورك

*آقای امیر حسین جهانبگلومشاور اقتصادی شرکت ملی نفت از رم

*آقای جوانشیرقنبرپورمعاون‌اداره کل دفتر وزارت راه از پاریس

* آقای کالوین نماینده روزنامه دیلی تلگراف از لندن .

### خروج

*آقای ژنرال‌رضا سفیر کبیر پاکستان درپاریس به کراچی

*آقای دکترابراهیم چهرازی‌استاد دانشکده پزشکی بلبنان

*آقای دکتر احمد نظام مدیرعامل بنگاه تیمارستان به لبنان

*آقای سیروس فرخ نژاد رئیس جنگلبانی مشهد به اروپا

*آقای دکتر محمد حسین صاحب الزمانی رئیس بخش بهداشت‌روانی اداره کل بهداشت به سوئیس

*آقای دکتر قاسمعلی اردیبهشت کارمند کانون اسلامی ایران در اروپابارویا

### باورود ماشین آلات کارخانه‌های پنبه پاك‌کنی موافقت شد

درجلسه مورخ۱۲ر۹ر۳۹ شورای عالی پنبه‌آقای وزیر کشاورزی اظهار داشت که‌براثر کمکهای مادی و معنوی‌به کشتکاران پنبه‌کشت این محصول بخصوص در منطقه گرگان و دشت بحدی توسعه یافته‌که ازدیاد کارخانه های پنبه‌پاك کنی را ایجاب مینماید واز این جهت‌وزارت کشاورزی بااجازه ورود ونصب جین‌های (دستگاه‌های پنبه‌پاك کنی)جدید موافقت دارد وآقایان وزرای صنایع بازرگانی نیزاین نظر را تائیدکردند وتصمیم‌گرفته شدتا موقعیکه تصویب نامه ومقررات جدید صادر وبرای اطلاع عموم آگهی شود باادامه عملیات جین هائیکه تااین تاریخ نصب شده ومشغول کار هستند موافقت شود .


## حمله گوریل آغاز میگردد

انتشارات العربیة

# الاخاء

مجلة سياسية ثقافية مصورة تصدر عن «اداره اطلاعات» في طهران

**مجله الاخاء بده ریال**

**شماره ششم مجله الاخاء منتشر شد درهمه جا از روزنامه فروشها ابتیاع فرمائید.**

*********

**مجلة الاخاء بعشرة ريالات**

**صدر العدد السادس من مجلة الاخاء، اطلبوها من الباعة في كل مكان .**


### انتصابات

**دردادگستری**

آقای منصورحقوقی بسمت‌دادرس دادگاه های شهرستان تبریز.

*آقای ابوالقاسم مجتهدی‌رئیس سابق دادگستری استان آذربایجان غربی بریاست دادگستری استان سیستان و بلوچستان منصوب شد.

### ورود دکتر الهی

آقای دکتر محمود الهی از جوانان دانشمند و فعال و میهن دوست‌کشور هستند که پس از ده سال تحصیل در آلمان و اخذ درجه دکتری در رشته فلسفه محض یعنی مشکلترین رشته های تحصیلی آن کشور اکنون بمیهن خویش بازگشتند ما ضمن تبریك ورود ایشان امیدواریم با نیاز مبرمی که این مملکت بامثال دکتر الهی دارد از وجود ایشان استفاده لازم بعمل آید .

عطاالله رضوانی - بسکی - پستا شفیعی .

آ_۳۱۱۷۷

**برای تبدیل سمت آموزگاران پیمانی برسمی**

## کلاس کارآموزی تشکیل می گردد

خبرنگار ما اطلاع میدهد چون عده‌ای از آموزگاران پیمانی پایتخت تاکنون موفق بگذراندن کلاس یکصد ساعتی کارآموزی نشده و از پیمانی‌به رسمی تبدیل نیافته‌اند از طرف فرهنگ استان تهران تصمیم گرفته شد که در نیمه دوم دیماه این کلاس دائر شود تا عموم آموزگاران پیمانی تهران پس‌از طی دوره این کلاس مانند سایر آموزگاران پیمانی شهرستان ها برسمی تبدیل شوند .

از طرف فرهنگ استان بکلیه بخشهای فرهنگی دستور داده شد که‌صورت اسامی این قبیل آموزگاران را که در مدارس مشغول تدریس می‌باشند هرچه زودتر تهیه و ارسال دارند تا ترتیب شرکت آنها در کلاس مزبورداده‌شود.

### نهمین سال انتشار روزنامه آسیا

روزنامه آسیا که‌مدت هشت‌سال بطور هفتگی انتشار می‌یافت ازچندروز قبل باهتمام و کوشش آقای صدری پور مدیر آن‌جریده نهمین سال انتشارخود رابطور روزانه آغاز کرد .

ماموفقیت آقای صدری پورو نویسندگان وکارکنان آن جریده رادر خدمات مطبوعاتی خواهانیم .

### پیش بینی وضع هوا

پیش‌بینی وضع‌هوای ایران تاظهر فردا طبق گزارش اداره پیش‌بینی کل‌هوا شناسی بدینقرار است :

هوای تهران کمی‌ابری وگاهی توام بامقدار بیشتری ابر پیش بینی میشود .

هوای‌سواحل دریای مازندران قسمتی ابری‌گاهی همراه بابارندگی های محلی -هوای استانهای آذربایجان ، خراسان ونواحی غربی و شمالی قسمتی ابری در بعضی ساعات تمام ابری‌خواهد بود، هوای بقیه نقاط‌کمی‌ابری‌وگاهی بامقدار بیشتری ابرپیش بینی‌میشود .

حداکثر درجه حرارت هوای شهر تهران در ٢٤ ساعت گذشته ۱۲ و حداقل آن ۲درجه سانتیگراد بالای صفر بوده‌است .

گرمترین نقاطی که‌ایستگاه هواشناسی دارند در ٢٤ ساعت گذشته آبادان باحداکثر ٢٤ درجه سانتیگراد بالای صفر وسردترین نقاط کرمان باحداقل ۷درجه سانتیگراد زیر صفر بوده‌است .


**اتحادیه صنف نبات وآب نبات ریز تهران و توابع**

پیرو بخشنامه شماره ۳۷٦ مورخ ۲۵ر۸ر۳۹ موضوع توافق مالیات صنفی باطلاع کلیه اعضاء می رساند جهت دریافت کارت مالیاتی و اقدام نسبت به پرداخت مالیات مربوطه ظرف سه روز از ساعت پنج الی هشت بعداز ظهر به اتحادیه مراجعه نمایند .

آ_۳۵۲٤۰ رئیس اتحادیه ماشاءاله بنکدار

**از درجه اعتبار ساقط است**

شصت برك سفته سفید بامضای استاد مرتضی کاشی و پشت نویسی اینجانب صفر ندافی شاندیز از جیب اینجانب ندافی شاندیز در تاریخ ۲۲ر۹ مفقود شده و یابنده آن در دادسرا تحت تعقیب می باشد معهالوصف برای اطلاع عموم آگهی می شود که سفته های فوق‌الذکر ازدرجه اعتبار ساقط است .

آ_۳۵۲۳۹


# تبریکات

انجمن بانوان فرهنگی ایران بدین وسیله باکمال مسرت انتخاب **خانم مهروش صفی نیا** را بعضویت شورای فرهنگ شهرستان تهران تبریك می گوید .

آ_۳۱٤۱۹ دبیر انجمن بانوان فرهنگی - دکتر فرخ رو پارسای

**جناب آقای دکترستوده**

مفتخرم که‌ارتقاء جنابعالی را بمقام دانشیاری دانشکده ادبیات تهران صمیمانه تبریك عرض نمایم ایرج صوفی سیاوش

**جناب آقای سید فتح‌الله فرود**

اعضای انجمن محلی خیابان قلعه مرغی بدینوسیله انتصاب‌جنابعالی را بسمت شهردار تهران صمیمانه تبریك عرض مینماید .

آ_۳۱۳٤۵ حسن اسکندری

**جناب آقای فرود شهردار محترم تهران**

انتصاب آنجناب رابسمت شهرداری تهران سندیکای کارگران قند ساز تهران وتوابع تبریك عرض مینمایند آ_۳۱۲۹۷

**جناب آقای فرود شهردار محترم**

انتصاب آنجنا ب را بسمت شهرداری تهران صمیمانه تبریك‌عرض‌نموده موفقیت سرکار رادر اصلاح امور شهر ازدرگاه‌خداوند مسئلت داریم

منصور بصیر -سیاوش بصیر

**جناب آقای سید فتح‌الله فرود شهردار محترم تهران**

انتصاب آنجناب را به مقام شهرداری تهران صمیمانه تبریك عرض نموده موفقیت شما را از خداوند متعال خواهانم .

رئیس انجمن محلی خیابان رباط کریم - حسن جهانی

**جناب آقای دکتر صدیق وزیر محترم فرهنگ**

انتصاب آقای ابراهیم احسانی جوان فعال و دانشمند را بسمت ریاست فرهنگ آمل تبریك گفته موفقیت ایشان را آرزومندیم .

محمد حسن اخوی - دکتر نصرالله اخوی - مهندس محمود اخوی صغرا اخوی آ_۳۱۳٦۹

**دوست عزیزم جناب آقای سید محمد علی نقیب زاده**

انتصاب جنابعالی را به ریاست اداره دفتر وزارتی صمیمانه تبریك وموفقیت شمارا از خداوند متعال مسئلت دارد .

رئیس اداره اوقاف شهرستان دماوند - کمال‌الدین طاهری .

**جناب آقای ابراهیم احسانی**

انتصاب جنابعالی را بسمت ریاست فرهنگ آمل صمیمانه تبریك گفته و آرزو مندم که همواره بموفقیت های بزرگ تر وپیروزی های عظیم تری نائل گردید . آ_۳۱٤۰۹ عبدالرضا سحبان


## آگهی مزایده

شرکت فیربال به نمایندگی از طرف وزارت جنك مقداری رنك وینیلیك معادل ۱۰٦٤٤۸ کیلو از طریق مزایده به فروش می رساند .

کلیه موسسات واشخاص ذیعلاقه می توانند تا تاریخ ۱۲ دیماه ۱۳۳۹ همه روزه غیر از ایام تعطیل از ساعت ۸ الی ۱۳ برای دریافت‌برك شرایط مزایده و ملاحظه رنگها به شرکت فیربال خیابان تخت جمشید شماره ٤۱۳ - ۳۱۵ مراجعه نمایند . ۱_۲ آ_۳۱٤۲۵

## آگهی مناقصه خرید کاغذ تحریر

اداره حسابداری دانشکده پزشکی و بیمارستانها ده تن کاغذ تحریر چهاربرگی وسه تن مقوای شمیز طبق نمونه موجود‌را از طریق‌مناقصه کتبی خریداری مینماید داوطلبان فروش میتوانند بادر یافت برك شرایط ومشخصات از کاربردازی این اداره پیشنهادات خود را تا آخر وقت اداری روز ۳ر۱۰ر۳۹ باداره دفتر دانشکده تسلیم ورسید دریافت‌نمایند پیشنهادات واصله درساعت ۱۱روز ٤ر۱۰ر۳۹ قرائت خواهد شد حضور پیشنهاد دهندگان‌مجازواداره‌حسابداری دررد‌وقبول یك‌یا کلیه‌پیشنهادات مختار خواهد بود رئیس اداره حسابداری دانشکده پزشکی -شاهق

## آگهی تجدید مزایده فروش سیصدتن پوست تخم پنبه

شرکت سهامی مواد غذائی وشیمیائی ایران مقدار سیصدتن پوست‌تخم پنبه رااز طریق مزایده بفروش میرساند .

داوطلبان شرکت در مزایده میتوانند همه روزه در ساعات اداری برای اخذ برك شرایط ومشخصات بدفتر این‌شرکت (واقع‌درخیابان‌آمل کوچه دقت) مراجعه و پیشنهاد خود را تا آخروقت اداری روز ۷ر۱۰ر۳۹بدفتر شرکت تسلیم دارند .

**شرکت سهامی مواد غذائی‌وشیمیائی ایران**

۱_۳۵۲۰۸ ۱_۲

## بداوطلبان مترجمی زبان عربی

برای رادیو اهواز که نام نویسی کرده‌اند اطلاع داده میشود که از روز ۲٦ آذر تا آخر وقت روز اول دیماه ۳۹ برای دریافت کارت‌ورودی به جلسه آزمایش در ساعات اداری باداره کار گزینی کل انتشارات و رادیو مراجعه نمایند .

داوطلبان باید ساعت ۸ صبح روز جمعه دوم دیماه در بازرسی اداره کل انتشارات و رادیو حضور یابند .

۱_۲ آ_۳۵۲۰٦ اداره کل انتشارات و رادیو

# یکی از افسانه‌های معروف روسی روی پرده سینما زنده میشود سامبو (آسیاب طلسم شده) از صبح چهارشنبه درسینماهای ایفل - دنیا

اطلاعات

یکشنبه بیست‌وهشتم جمادی‌الثانی ۱۳۸۰ـ هجدهم‌دسامبر ۱۹۶۰

سال سی‌وپنجم ـ شماره ۱۰۳۸۹

## علیاحضرت ملکه فرح درتئاتر تهران

### ازبرنامه انجمن دوستداران تئاتر فرانسه که بنفع جذامیها ترتیب داده شده بود ، دیدن فرمودند

علیاحضرت فرح پهلوی دیشب برای بازدید نمایشنامه هائی که بنفع جذامیها بروی صحنه آمده بود به تاتر تهران تشریف فرما شدند . آقای نبیل پیشکار مخصوص والاحضرت همراه ملکه هستند.

درساعت نه‌بعدازظهر دیروزعلیاحضرت ملکه فرح‌پهلوی‌به تئاترتهران‌تشریف فرما شدند تا از برنامه انجمن دوستداران‌تئاترفرانسه‌دیدن فرمایند آقای علاء وزیر دربار شاهنشاهی و آقای‌نبیل پیشکارمخصوص‌علیاحضرت درالتزام‌ملکه‌بودند هنگام ورودعلیا‌حضرت آقای‌مهندس‌والامدیر تاترتهران خیر مقدم عرض کرد و بعرض رساند که‌برنامه تئاتر بنفع‌جمعیت‌کمک به‌جذامیها ترتیب داده شده است.

این جمعیت که تحت سرپرستی علیا حضرت ملکه فرح تشکیل شدو باقدامات خیر خواهانه‌ای دست زده از افرادی تشکیل گردید که صرفا بخاطر کمک بعدم‌ثی بیچاره و بینوا انجام وظیفه می‌کنند .بعد برنامه انجمن دوستداران تاتر فرانسه‌آغاز گردید .

این برنامه از دو نمایشنامه‌تشکیل شده بود که بزبان فرانسه اجرا شد. نمایشنامه اول «شبهای‌شیکاگو» اثر«ژورژتو » ونمایشنامه دوم( سوء تفاهم) اثر «آلبرکامو» نویسنده فرانسوی بود .

درپایان برنامه دیشب، هنرمندانی که‌نقش های مختلف را عهده دار بودند همچنین اعضای انجمن دوستداران تاتر فرانسه بحضور علیا حضرت معرفی شدندو مورد تفقد علیاحضرت قرار گرفتند .

علیا حضرت درساعت ۱۲ بکاخ اختصاصی بازگشتند .

برنامه انجمن دوستداران تاتر فرانسه امشب و فردا شب نیز بنفع جذامیها در تاتر تهران ادامه خواهد داشت .

## وزیر کشور شرفیاب شد

### اعلامیه شروع انتخابات بزودی صادر میشود

تیمسار سپهبد علوی مقدم وزیر کشور ساعت نه ونیم صبح امروز در کاخ مرمر بحضور ملوکانه شرفیابی حاصل نمود .

شرفیابی وزیر کشور تا حدود ساعت ۱۲بطول انجامید .

امروز گفته شد که‌ممکن است‌فردا یاپس‌فردا اعلامیه دولت درباره‌شروع انتخابات صادر شود .

همچنانکه دیروز اطلاع دادیم بدستور نخست‌وزیر قرار است‌وزارت کشور مقدمات شروع‌انتخابات‌رافراهم کند .

## سفیرایران بعضویت جمعیت‌کابوت بیگمان برگزیده شد

طبق گزارشی که‌از واشنگتن رسیده‌در جلسه سالانه جمعیت کابوت بیگمان که شب شنبه در واشنگتن تشکیل شد آقای‌مهندس اردشیر زاهدی سفیر کبیر شاهنشاهی در ایالات متحده به عضویت جمعیت برگزیده شد . دراین جمعیت که تنها در واشنگتن یکهزار و دویست نفر عضو دارد شخصیت های برجسته عضویت دارند .

در جلسه مذکور نخست آقایان «روی سن لوئیس» سر دبیر مجله «دیپلمات» و «درو پیرسن» مفسر معروف روزنامه های امریکا پیرامون پیشرفت های ایران و ترقیاتی که این کشور درسالهای اخیر بارهبری شاهنشاه بدان نائل شده سخن گفتند .

آقای «درو پیرسن» که سال گذشته افتخار شرفیابی به حضور شاهنشاه را یافت ضمن سخنان خود شخصیت شاهنشاه ایران را ستود وآنگاه در باره موقع حساس و مهم ایران در خاور میانه به تفصیل صحبت کرد و از شهامت و راهنمائی و خردمندی شاهنشاه تمجید و تحسین نمود .

آنگاه آقای اردشیر زاهدی سفیر کبیر شاهنشاهی در امریکا به سخنان آقایان پاسخ گفت در پایان این جلسه ، مجمع سفیر کبیر شاهنشاهی را باتفاق آراءبعضویت جمعیت کابو ت‌بیگمان بر گزید.

**برای شادی روح شهداء الجزایرکه بدست دشمنان دین مبین‌اسلام شربت شهادت نوشیده‌اند از طرف اهالی میدان شاهپور وخیابان مهدیخان مجلس ترحیم درمسجد سادات هندی واقع درچهارراه قوام ـ الدوله ازساعت هشت تابازده صبح روز دوشنبه ۲۸ر۹ر۳۹ منعقد میباشد از آقایان علمای اعلام و نمایندگان محترم ممالك اسلامی وسایر برادران دینی درخواست میشودکه درمجلس مزبورتشریف‌فرماشوند**

**الاحقر عباسعلی اسلامی سبزواری**

## هیئت‌ه‌نفری‌منحل‌میشود

### بجای هیئت پنج نفری هیئت‌های سه‌نفری جدیدتشکیل

امروز کسب اطلاع شد که هیئت ۵ نفری مامور رسیدگی به دعاوی اراضی مشمول بند «ز»بزودی منحل خواهد شد .

این انحلال بدنبال تصویب قانون راجع به اصلاح اراضی دولت و شهرداری ها و بانکها واوقاف در مجلس سنا و تعیین تکلیف قانونی اداره کل ثبت صورت خواهد گرفت پس از آنکه قانون مذکور بتوشیح ملوکانه رسید ودر مجله رسمی‌درج شد هیئت پنجنفری منحل خواهدشد

امور مربوط به هیئت پنج نفری که از سال ۱۳۳۵ با شرکت رئیس دیوانعالی کشور ، دادستان کل ، روسای یکی از شعب دیوان کشور و دادگاه های استان و مدیر کل بازرسی در وزارت دادگستری تشکیل می گردید از این پس به عهده هیئت‌های سه‌نفری خواهدبود.

**هیئت های سه نفری**

امروز خبر نگار ما کسب اطلاع کرد که بجای هیئت ۵ نفری هیئت های سه نفری جدیدی با نظروزیر دادگستری تشکیل خواهد شد .

تعداد هیئت های مذکور واعضای آن که مرکب‌از رئیس یامستشاران دیوانعالی کشور و رئیس یا اعضاء شعب دادگاه های استان خواهند بود با نظر وزیر دادگستری تعیین خواهند شد .

امروز آقای فاضل سر جوئی مدیر کل ثبت به خبرنگار ما گفت. قبل‌از تصویب قانون اخیر اداره کل ثبت تصمیم داشت به منظور حفظ منافع و مصالح متصرفین اراضی مشمول بند (ز) انجام معاملات این قبیل اراضی را با قید مراتب (مشمولیت بند ز) د راسناد و با رضایت طرفین معامله مجاز بشمارد ولی پس از تصویب قانون اخیر تکلیف اداره کل ثبت از این جهت روشن شد و صاحبان قسمتی ازاین قبیل اراضی که نمی توانستندروی املاك‌خود معاملاتی انجام‌دهند بدون قید مراتب مذکور و با رعایت شرایطی که در قانون و بخشنامه اداره کل ثبت پیش بینی شده می توانند روی املاك خود معاملاتی انجام دهند .

**معاملات املاك (بندز)**

مدیر کل ثبت افزود با تصویب این لایحه و اجرای آن عده زیادی از مردم تهران که اقدام به خرید قطعاتی از این اراضی کرده بودند وتاکنون به علت منع قانونی اسناد مالکیت آنهاصادر نمی‌شدو معاملات روی اراضی آنها متوقف بود پس از صدور اسناد مالکیت خود میتوانند با استفاده از لایحه اخیر معاملات قانونی و دلخواه را روی املاك خود انجام دهند .

**ازساعت هشت امروز :**

## مشمولین عادی بسربازخانه اعزام شدند

### مشمولین درخیابانها شعار میدادند و سرود میخواندند

از ساعت هشت صبح امروز اعزام مشمولین عادی‌متولد ۱۳۱۶ تا۱۳۱۱ وهمچنین مشمولین غائب سنواتی به خدمت آغاز شد .

خبرنگار ما که از حوزه‌تهران دیدن کرده گزارش میدهد که مشمولین آماده به خدمت درصفوف منظم ودر قسمت های مختلف حوزه تهران اجتماع کرده بودند و در دسته های چند نفری سوار کامیون می شدند و به سرباز خانه میرفتند مشمولین در حالی که پرچم‌سه‌رنك در دست داشتند در خیابان هاهورا می کشیدند و جوانانرا بانجام‌خدمت سربازی تشویق می کردند. اجتماع امروز حوزه تهران بی سابقه بود و بیش از سه هزار نفر ازمشمولین در محل حوزه تهران اجتماع کردند

**داوطلبان ۱۹ ساله**

آقای سرهنك فردوس رئیس حوزه تهران به خبرنگار ما گفت: امروز عده زیادی از مشمولین متولد ۱۳۲۰ به حوزه تهران مراجعه کرده و تقاضا داشتند که داوطلبانه به خدمت اعزام شوند ولی چون ما مشمولین متولد تا سال ۱۳۱۹ رابه خدمت اعزام‌می‌داریم ازاعزام آنان بخدمت‌خودداری کردیم .

**تاپنجم دیماه**

اعزام مشمولین عادی بخدمت تا روز پنجم دیماه ادامه خواهدداشتو بعد از تامین احتیاجات‌به‌بقیه مشمولینی که وضع پرونده شان روشن است برك آماده‌بخدمت داده خواهد شد ، از این مشمولین در تامین احتیاجات اردیبهشت ماه ۱۳۴۰ استفاده خواهد شد .

امروز تیمسار سرتیپ حکیمی معاون اداره نظام وظیفه بخبرنگار ما گفت : کلیه مشمولین غائب که تاروز پنجم دیماه خود را بحوزه تهران معرفی نمایند ازارفاق‌بزرگی برخوردار خواهند شد .

**مشمولین مجرد**

امروز کلیه مشمولینی که‌بخدمت اعزام شدند مجرد بودند وهمانطور که قبلا نوشته بودیم در اعزام مشمولین بخدمت مشمولین مجرد مقدم هستند و چنانچه شماره این مشمولین باندازه ای باشد که احتیاجات دیماه تامین‌شودبمشمولین متاهل برك آماده بخدمت‌چهارماهه داده خواهد شد .

**اعزام ۴۵۰ مشمول**

آخر وقت امروز خبرنگار ما کسب اطلاع کرد که تا ظهرامروز قریب ۴۵۰ مشمول بخدمت اعزام شدند ، در میان مشمولین‌عده‌زیادی افراد باسواد ، فنی وداوطلب دیده میشدند .

**۱۰۰۰ نفر دیپلمه**

امروز نیز ثبت‌نام‌مشمولین‌دیپلمه در اداره نظام وظیفه ادامه داشت و باترتیبی که جهت تسهیل ثبت نام مشمولین دیپلمه داده شد تاظهر امروز قریب هزار نفر از مشمولین دیپلمه متولد ۱۳۱۶ ثبت نام‌کردند ثبت‌نام مشمولین تا عصر ادامه خواهد داشت ،امروز رئیس و معاونین و افسران اداره نظام‌وظیفه وحوزه تهران از کثرت کارناهاررا در اداره صرف کردند .

## دروزارت امورخارجه

از طرف وزارت امور خارجه آقای منوچهر بهنام رئیس اداره گذرنامه وروادید وزارت امور خارجه بسمت سر کنسول ایران در کلکته و آقای یحیی اردلان بسمت دبیر کنسولگری ایران در میلان منصوب شد .

## آخرین خبرتا ۲ بعدازظهر

## مرگ آخرین بازمانده حادثه هوائی‌نیویورك

هنگامیکه دو هواپیمای مسافربری در آسمان نیویورك براثر تصادم با یکدیگر سقوط کرد «استپان‌بالتز» ۱۱ساله بروی طبقه ضخیم برف که سطح زمین‌را پوشانده بود ،فروافتاد .

امید میرفت که «استپان» بعنوان تنها باقی‌مانده حادثه هوائی زنده‌بماند. لکن پسربچه ۱۱ ساله که سوخته بود وزخمهای داخلی شدید داشت‌واستخوان هایش نیز شکسته بود ، شب گذشته به‌آرامی در بیمارستان درگذشت .

استپان که در بیمارستان بهوش آمده‌بود ، اندکی قبل از مرگ چشمان زیبای خود را گشود وبمادرش گفت :«مامان ، میدانی ، دیگر هواپیما سوار نخواهم شد و بوسیله قطار به شیکاگو مراجعت‌خواهم‌کرد.»

تلفات سانحه هوائی که برفراز نیویورك روی داد به ۱۳۸ نفر رسیده است . گروههای امدادی توانسته‌اند ۱۳۵ جسد را بشمارند ولی یازده جسد دیگراز بقایای سرو دست و پا تشکیل شده و تشخیص آنها بسیار مشکل است .

احتمال دارد که تلفات به ۱۴۰ نفر برسد

در عکس پدر ومادر استپان در بالین فرزند خود دیده میشوند

## نگرانی کمپانیهای نفتی ازفعالیت ژاپن

نیویورك ـ۱۸دسامبر ـ آسوشیتدپرس ـ کمپانیهای نفتی بزرك ، از اینکه دولت ژاپن میخواهد تسهیلات خاصی برای شرکت نفت ژاپنی خلیج فارس فراهم سازد ، اظهار نگرانی میکنند. بقرار اطلاع حفاریهای ژاپنی ها در منطقه آزاد نفتی کویت و عربستان سعودی به نتایج قابل ملاحظه‌ای رسیده و تصور میرود که میزان تولید روزانه ژاپنی‌ها به ۳۰۰ هزار چلیك برسد .

اگر دولت ژاپن تسهیلات خاصی از نظر مالیاتی و یا میزان واردات‌برای کمپانی ژاپنی فراهم سازد ، کمپانی های غربی از نظر فروش ،نفت خلیج فارس در ژاپن بارقابت بسیار شدیدی روبرو خواهند شد و احتمال دارد بازار های نفت خود را در ژاپن از دست بدهند .

کمپانی های نفتی غرب ،میلیونها دلار برای تامین نفت ژاپن درپالایشگاه هاوتاسیسات دیگر سرمایه‌گذاری‌کرده‌اند .

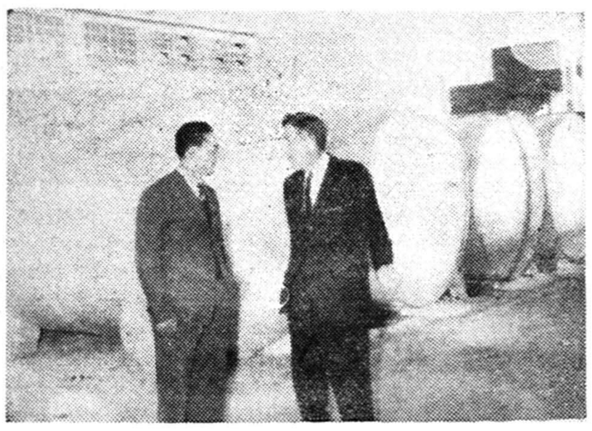

در هفته گذشته آقای جرج مك دین مدیر موسسه کایزر مهندسین مشاور ذوب آهن دوبار باتفاق همراهان خودازکارخانه ارج دیدن کرد .

در عکس بالا آقای جرج مك دین را هنگام مذاکره با مدیر کارخانه ارج ملاحظه میکنید .

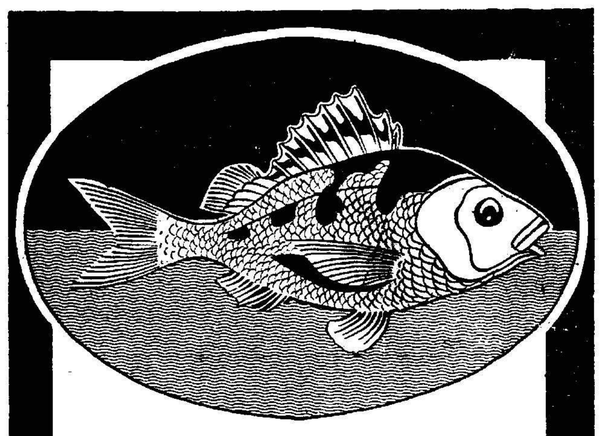

**غذا برای همه**

این تحول بزرگ خلیج فارس را بصورت یکی ازعظیم‌ترین منابع غذائی درآورده است .

**ازاین پس**

**ماهی حلوا وسایر اقسام ماهیهای خلیج فارس درنقاط زیر بفروش میرسند.**

**خیابان اپلامبول پاساژ گوشت**

**خیابان اسلامبول پاساژ مرکزی**

**سوپرمارکت خیابان پهلوی**

**مغازه مونوگرام خیابان تخت جمشید**

## میهمانان سلطنتی که درمراسم ازدواج پادشاه بلژیك شرکت داشته‌اند

عده‌ای از میهمانان سلطنتی که‌درمراسم ، جشن‌عروسی اعلیحضرت‌بودوئن،پادشاه‌بلژیك باملکه«دونافابیولا» شرکت کردند . از چپ براست : علیاحضرت ژولیانا ملکه‌هلند ، شاهزاده آکسل ازدانمارك ،پرنسس‌مارگارت نماینده ملکه الیزابت انگلستان، والاحضرت شاهپورغلامرضا پهلوی نماینده شاهنشاه‌ایران‌وملکه‌ماریاژوزه ملکه سابق ایتالیا .

## امروزمدیرکل شهرداری اظهارات شهرداررا تصحیح‌کرد

### صندوق شهرداری میلیونها ریال موجودی دارد

**دیروز متن کامل اظهارات آقای‌فرود شهردار جدید تهران را در پارك شهر که در حضور جمعی از اصناف ایراد کرده‌بود ،چاپ کردیم .**

**امروز مدیر کل مالی شهرداری درباره قسمتی از بیانات ایشان دربارهٔ موجودی حسابداری‌شهرداری طی‌نامه‌ای توضیح داد .**

**متن نامه وی باین شرح است :**

**اداره روزنامه گرامی‌اطلاعات**

خواهشمند است دستور فرمائید شرح زیر را جهت روشن شدن‌اذهان عامه مبادرت به درج درآن نامه‌گرامی بنمایند .

در شماره روز شنبه ۲۶ آذرماه در صفحه ۱۹آن جریده شریفه‌جناب آقای فرودشهرد ار محترم تهران ضمن سخنرانی خویش که عصر روز ۵شنبه ۲۴ آذرماه در پارك شهر ایراد نموده چنین فرموده بودند «...باید عرض کنم که امروز رئیس حسابداری را خواستم موجودی‌یکی از صندوقها سیصد هزار تومان‌بود و صندوق دیگر فقط پنجاه ریال موجودی داشت...» چون اصولا موضوع بکلی برخلاف واقع بوده و گویا حقیقت امر به عرض ایشان نرسانده‌اند وجای کمال تعجب‌است که چگونه موضوع باین مهمی رابدون تحقیق و رسیدگی بیان نموده اند ناچار بتذکر زیر میباشد .

درآخر روز سه شنبه ۲۲ آذر بااجازه جناب آقای فرود برای پرداخت حقوق‌آذرماه‌کارمندان چکی بمبلغ پانزده میلیون ریا لدر اختیار اداره حسابداری شهرداری گذارده شد (وجزء صورت موجودی همانروز که تقدیم ایشان گردید متجاوز از مبلغ بیست‌میلیون‌ریال هزینه‌قلمداد شده است) واز روز ۵شنبه ۲۴طبق معمول همه ماهه شروع بپرداخت حقوق کارمندان گردید و در روز شنبه نیز چکی دیگر بمبلغ ۵میلیون ریال برای پرداخت حقوق کارمندان در اختیار اداره حسابداری گذارده شد با این مقدمه چگونه ممکن است که در همان روز فقط پنجاه ریال موجودی صندوق و یا حتی سیصد هزار تومان موجودی صندوق دیگر باشدوبرای مزیداستحضارخوانندگان گرامی آمار موجودی همانروز را طبق نامه شماره ۱۱۶۹ بانکملی ایران نوشته‌میشود مطابق‌نامه‌فوق موجودی حساب‌درآمد درآخرروز پنجشنبه۲۴ آذرماه مبلغ ۳۲ر۲۶۴ر۵۶۰ر۸۵ ریال و موجودی حساب هزینه مبلغ ۶ر۱۳۸ر۳۰۲ر۲۰ ریال بوده است و این ارقام علاوه برموجودیهای سایر حسابهای شهرداری مانند حساب سرد خانه ، روغن، سپرده هاوغیره که متجاوز از یکصد میلیون ریال است میباشد و نیز موجودی فوق مربوط به درآمد های داخلی آذر ماه پس از صرف هزینه های تاآن تاریخ و غیر از درآمد های دولتی مانند قند وشکر، گمرکات ـ نفت برق ـتلفن و غیره که حد متوسط آنها درماه درحدود پنجاه میلیون ریال بوده و معمولا در آخر هرماه بتدریج وصول و بحسابهای فوق منظور میگردد میباشد .

در خاتمه ناچار بتذکر این نکته میباشد که‌چون‌در اول آذرماه‌امسال بیلان کامل یکساله عملیات‌شهرداری تهران در زمان تصدی جناب آقای ذوالفقاری منتشر گردیده و آنچه مربوط به درآمد و هزینه و افزایش وصولی و پرداخت قروض وموجودی در مدت یکسال میباشد با رقم‌ذکر ودر اختیار افکار عامه گذارده شده است فعلا دیگر احتیاج بتوضیح بیشتری در اطراف آن نمی بیند و در صورتیکه ضرورت ایجاب نماید مبادرت بتوضیح بیشتری خواهد گردید .

مدیر کل امور مالی ـ **سعیدی فیروزآبادی**

**آگهی های تسلیت**

مصیبت وارده رابخانواده محترم محدث تسلیت‌میگوئیم

آ ـ ۳۱۴۱۳ **ششم طبیعی دبیرستان بابك**

مصیبت وارده را بدوست عزیزمان سرکار سروان هوشنك ساعتساز تسلیت عرض مینمائیم .

**عباس نصیریان ـ سرگرد ناصر شیرانی ـ سرگردامیر رفیع‌فر ـسرگرد غلامرضا خوشگو**

آ ـ ۳۱۴۱۵

**جناب آقای سعیدی فیروزآبادی مدیر کل محترم امورمالی شهرداری**

کارمندان درآمد برزن ۱۲ با قلبی اندوه بار مصیبت وارده را بفامیل محترم بویژه به آنجناب تسلیت عرض نموده بقاء و دوام وسلامت خانواده محترمتان را از خداوند مسئلت مینمایند . آ ـ ۳۱۴۱۷ **رئیس‌درآمد برزن۱۲ سیگارودی**

**جناب آقای سرهنك محمود ساعتساز**

بانهایت تاثر وتاسف فوت مرحوم ابوی را بجنابعالی‌و خاندان محترم‌آنمرحوم تسلیت‌عرض نموده‌وبقاءعمر بازماندگان متوفی را ازخداوند متعال خواستاریم . **شرکت برق شوش**

**آگهی استخدام**

## شرکت ملی نفت ایران

شرکت ملی نفت ایران برای تدریس در مدرسه حرفه‌ای آبادان بخدمات اشخاص زیر نیازمند است :

۱ـ یکنفر مهندس شیمی برای تدریس رشته تکنولوژی پالایشگاه که دارای لیسانس شیمی از یك دانشگاه معتبر بوده و لااقل پنج سال سابقه کار در رشته عملیات پالایشگاه و دوسال سابقه تدریس مهندس شیمی داشته باشد .

۲ـ یکنفر مهندس برق برای تدریس اصول الکترونیك وارتباطات که دارای لیسانس مهندس برق از یك دانشگاه معتبر بوده و لااقل شش سال سابقه کار در امور برق‌مهندسی برق‌و الکترونیك و نیز دو سال سابقه تدریس در رشته مربوطه داشته باشد .

۳ـیکنفر نقشه کش برای تدریس نقشه کشی مهندسی که دارای دیپلم فنی از یك هنرستان معتبر بوده لااقل دوسال در رشته های نقشه کشی مکانیك و طرحهای مکانیکی کارآموزی نموده و نیز شش سال سابقه کار در رشته نقشه کشی ساختمان و یا طرحهای مکانیکی داشته باشد .

داوطلبان باید تسلط کامل بزبان انگلیسی داشته باشند .

متقاضیان واجد شرایط میتوانند همه روزه تا ۱۵ر۱۰ر۱۳۳۹ بین ساعت ۸ صبح تا یك بعداز ظهر بادردست داشتن مدارك تحصیلی‌وسوابق کار به اداره استخدام شرکت واقع در خیابان پهلوی نزدیك بلوار کرج مراجعه نمایند . آ ـ ۳۴۹۴۲

## ویگن در فرد تجریش

آواز دلنشین ، موزیك رقص ، محیط گرم ، غذای مطبوع از روز پنجشنبه همین هفته همه شب ویگن هنرمند محبوب بهمراهی ارکستر جدید نشاط انگیز منحصرا در سالن مجلل و خانوادگی فرد تجریش ، دلنشین ترین ترانه ها را بسمع علاقمندان خواهد رسانید .

برای رزرو جا واطلاع از جزئیات برنامه هنری بوسیله تلفن ۸۴۸۰۰ تماس بگیرید . آ ـ ۳۱۲۶۷ ۱ـ۶

**تصمیم سزاوارتعظیم شاهنشاه**

انتخاب جناب آقای فتح‌اله فرود که شخصیت اجتماعی او مورد قبول عامه است دلیل قاطع توجه و عنایت دقیق شاهنشاه معظم به تمنیات مردم و واقعیت اجرای قانون انجمن شهر است . زیرا به تحقیق نتیجه انتخابات انجمن شهر بر فرض اجراء جز این نمی شد و نمی توانست بشود که منتخبین جامعه اصناف و نمایندگان محلی متفقا جناب آقای فرود را به همین سمت انتخاب می نمودند . بنا براین اراده شاهنشاه مهربان و محبوب همانا اراده ملت و شایسته تعظیم است .

**رئیس اتحادیه صنف مهمانخانه داران ـ پانسیونها وکافه‌رستورانها ـ**

سرکار سرهنك دکترحمیدی متخصص بیماریهای چشم که‌جهت مطالعات علمی بامریکا عزیمت نموده بود مراجعت وکما فی‌السابق از بیماران محترم درمطب خود واقع درخیابان امیری آبادان پذیرائی مینمایند ۱ـ۳ آ ـ ۳۱۱۳۵

**نادیه‌جمال**

**درتهران**

## آگهی ساعات پذیرائی

**برای زیارت آقایان همشهریهای محترم‌روزهای‌دوشنبه وپنجشنبه هرهفته از ساعت چهار بعدازظهر در دفتر خود واقع درخیابان خیام نبش خیابان ورزش ساختمان بهلرآماده پذیرائی هستم.** ۱ـ۲ آ ـ ۳۱۳۴۳ **منوچهر ریاحی**