اطلاعات

شنبه نوزدهم تیرماه ۲۵۳۵
دوازدهم رجب ۱۳۹۶
شماره ۱۵۰۵۷ـ تکشماره ۱۰ ریال

۴۰ صفحه

برنامه بزرگ خانه‌سازی اعلام شد

● نحوه تهیه مسکن برای مردم در تهران و شهرستان ها تعیین گردید

دولت برای خانه‌سازی زمین اجاره میدهد

در صفحات ۳ و ۲۹

نیم‌قرن پیش در چنین روزی اطلاعات منتشر شد

درصفحات ۵ و ۶

میلاد فرخنده حضرت علی(ع)

درصفحه ٤

شرایط استخدام محصلین متعهد

نیازمندی‌های استخدامی ادارات در درجه اول از فارغ‌التحصیلان متعهد تامین میشود

در صفحه آخر

۲۰ پیشنهاد و درخواست دانش‌آموزان

درصفحه ٤

۷ نفر در دریا غرق شدند

درصفحات ۳ و ٤

جزئیات حمله اسرائیل به اوگاندا فاش شد

درصفحات ۲ و ٦

گلوله توپ زمان مشروطیت در بازار چهل تن

درصفحه ٤

هزاران کشته ومجروح در جنگ تل‌زعتر

جنگ داخلی لبنان طی روزهای اخیر باوج رسیده است و قسمت اعظم این کشور در خون وآتش فرورفته است

در صفحه ۲

سادات رئیس‌جمهوری مصر اعلام کرد :

رهبر کودتای سودان کارلوس بود

★ سادات فاش کرد : کارلوس درلیبی است و بین لیبی و یمن جنوبی رفت‌و آمدمی کند

★ ژنرال نورسعید فرمانده کودتای سودان هنگام فرار دستگیر شد .

در صفحه ۲

امیرعباس هویدا نخست وزیرهنگام عزیمت به مئولستان در فرودگاه مهرآباد توسط جمعی از مقامات مملکتی و سفیر شوروی درایران بدرقه شد. عکس نخست وزیر را هنگام خداحافظی با سفیر شوروی نشان میدهد

در صفحه آخر

شایعه فرار زنان تروریست به خارج

یکی از زنان تروریست که پلیس آلمان فدرال در جستجوی اوست. عکس که از فاصله دور گرفته شده است او را ضمن حمله به مقر او پکنشان میدهد. این زن در ربودن هواپیما به او گاندا نیز شرکت داشت درصفحات ۲ و ٤

کسانی که روز پنجشنبه موفق به خرید روزنامه اطلاعات نشدند لطفا به صفحه ٤ امروز مراجعه فرمایند

اطلاعات امروز منتشر میکند

اسرار شبکه تبهکاران و گانگسترها در قرن بیستم

مافیا با بسیاری از رجال، ثروتمندان و هنرپیشگان نامی در ارتباط است

درسی‌ویکمین شماره ویژه‌نامه ۲۸ هزار روز تاریخ ایران وجهان صفحات ضمیمه : ٤١، ٤٢، ٤٣، ٤٤، ٤٥، ٤٦، ٤٧ و ٤٨

سپاسگزاری

درگذشت مرحوم‌مغفور رحیم هیراد بزرگ خاندان که از مردان پاکدل وپاکیزه نهاد و خداشناس ودیندار و یکی از عاملان صدیق ملک و ملت و خادمان قدیم و صمیم مقام باعظمت سلطنت بود برای فرزندان و بستگانش مصیبتی بزرگ و سوگی دردناک پیش آورد ولی عنایات عالیه و توجهات متعالیه شاهنشاه آریامهر که خدایش در کنف حمایت خود محفوظ و مصون بدارد و محبتها و مهربانیهای بیدریغ عالیجنابان و سروران و بزرگان و خویشان و دوستان در حد و اندازه‌ای بود که این درد ورنجرا قابل تحمل ساخت و عزاداران را تسلی بخشید ، هرچند تشکر و امتنان از این همه مرحمت ومکرمت از دسترس امکان بدور است ولی وظیفه خود میدانیم از کلیه کسانی که در مراسم تشییع و فاتحه و هفت قدم رنجه کرده‌اند و یا بوسیله نامه و تلفن و تلگرام و درج در جراید تن خسته ودل شکسته مارا نوازش دادند سپاس‌بگذاریم اگر بعلت مقتضیات زندگی و تالمات روحی نتوانیم تشرف حاصل کنیم پوزش می‌طلبیم .

خانواده رحیم هیراد

باکمال تاسف درگذشت ناگهانی جانگداز مرحومه انیس‌الملوک جلال دولتشاهی را در سانفرانسیسکو به اطلاع فامیل و دوستان میرساند به علت تالمات روحی از برگزاری مجالس ختم خودداری هزینه آن به مصرف امور خیریه خواهد رسید .

خانواده های : جلال دولتشاهی ـ اوزدالگا ـ خزعل ـ آل‌آقا ـ ذرمبرور ـ صیرفیان ـ همایون ـ ملکی ـ معصومی .

تاسف وتاثر عمیق‌خودرا از مرگ مادر دوست‌عزیز جناب آقای مهندس داود رجبی وزیر اسبق راه و استاد دانشگاه ومدیر عامل فعلی شرکت لوله و ماشین سازی ایران ابراز وخودرا در این غم واندوه شریک و سهیم می‌داند .

رئیس هیئت مدیره و مدیر عامل شرکت سهامی ایران هلس

جناب آقای مهندس داود رجبی. دوست عزیز

بانهایت تاسف وتاثر مصیبت وارده بجنابعالی را تسلیت عرض نموده، صبر وشکیبائی وسعادت وسلامت آن دوست عزیز وفامیل محترم را ازخداوندخواستارم.

جلال آهنچیان

رئیس هیئت مدیره سندیکای صاحبان صنعت چوب ایران

جناب آقای مهندس داود رجبی

هیئت مدیره وکارکنان شرکت صنعتی پرورش‌چوب ایران بانهایت تاثر وتاسف درگذشت مادر عزیزتان‌راتسلیت گفته، بقای‌عمر وعزت وسلامت جنابعالی وخانواده‌گرامی را از خداوند خواستارند .

رئیس هیئت مدیره شرکت صنعتی پرورش چوب‌ایران

درگذشت نابهنگام شادروان حسین فدائی مهاجر از صاحب منصبان عالی رتبه‌وزارت دارائی را به‌اطلاع اقوام و دوستان و آشنایان میرساند . مجلس ترحیم زنانه و مردانه آن مرحوم از ساعت ۳ الی ۵ روز سه‌شنبه ۲۲ر٤ر۲۵۳۵ در مسجد الجواد منعقد است . شرکت در این مجلس موجب شادی روح آن مرحوم خواهد بود .

خانواده های : فدائی مهاجر ـ حیدری ـ الفت پور ـ کشاورز ـ حاج علی‌اکبری ـ دبیران ـ مدنی ـ ماهر ـ سلیمانی ـ صدرائی ـ وزیری ـ یگانه ـ هوشنگی ـ فیضی ـ یوسفی ـ حیدریان ـ گدازگر ـ زارعی ـ پدرامی ـ قابوسی ـ دکتر قربانی ـ صفاوردی ـ مطیعی ـ برزیده ـ هوشیار ـ دکتر کریمپور ـ خجسته ـ گلبادی ـ جلالی ـ مهندس قنبری .

جناب آقای مهندس داود رجبی

هیئت مدیره وکارکنان شرکت سی‌یوما، از مصیبتی که بجنابعالی وارد آمده عمیقا متاثر ومتاسفند. بدینوسیله مراتب همدردی وتسلیت خودرا ابراز و سلامت‌وسعادت جنابعالی‌را ازخداوند خواستارند .

هیئت مدیره شرکت سی‌یوما بامسئولیت محدود

جناب آقای مهندس داود رجبی

همدردی وتاسف وتاثر عمیق خودرا بمناسبت فوت مادر عزیز آن دوست گرامی ابراز داشته وضمن عرض تسلیت، سلامت وسعادت جنابعالی و خانواده محترم را از خداوند خواستارم .

مدیر شرکت آجر پرجلا بامسئولیت محدود

جناب آقای سعید مدنی

صمیمانه‌ترین تسلیت ما را بپذیرید و ما را درغم بزرگتان شریک بدانید .

همکاران شما در آژانس مسافرتی کارتا

جناب آقای میرصادق مدنی موسوی

مدیریت محترم آژانس مسافرتی کارنا

بلاشک هیچ تسلیتی نمیتواند التهاب بخش سوگ مادر باشد کارکنان آژانس مسافرتی کارنا از صمیم قلب مصیبت وارده را تسلیت میگویند و خودرادر غم بزرگتان شریک میدانند .

جناب آقای صادق مدنی

بانهایت تاسف مصیبت وارده را از طرف خود و مهندسین وکارمندان شرکت اسفالت‌راه بجنابعالی‌و اخوان گرامیتان تسلیت عرض نموده ازخدای بزرگ طول عمرو سلامتی بازماندگان را مسئلت دارد .

شرکت اسفالت راه‌ـ رحیمعلی خرم

آگهی ثبت نام آزمایش ورودی آموزشگاه بهیاری عباس مسعودی شیراز

درصفحه‌حوادث

اطلاعیه بانک‌ساختمان

دعوت از علاقمندان شهرک سازی طرح خانه‌سازی بامصالح سبک

درصفحه۷

قابل توجه مسافران دارندگان وسائط نقلیه‌ای‌که ازطریق جاده چالوس عازم شمال میباشند درصفحه ۱۵

شرکت ملی نفت ایران

اطلاعیه

شرکت ایران‌سکنا

دفتر فروش آپارتمان ها و سوپر مارکت و مغازه ها و شرکت ایران سکنا به محل جدید واقع در نبش خیابان شیراز و دانشور (ونک) منتقل شد.تلفنهای ٦٨٦٩١٤ تا ٦٨٦٩٢١ جوابگوی سئوالات شماست

صاحبان ضایع وبازرگانان کشور

الاخاء

تنها مجله عربی زبان ایران از گروه نشریات موسسه مطالعات بازداشتن نیروهای هوا از کشور عربی رونمای شنبه تشریف شود

آموزشگاه کودکیاری جمعیت خیریه فرح پهلوی داوطلب می‌پذیرد

در صفحه ٥

کولرگازی فریجیدر ساخت جنرال موتورز آمریکا

آماده تحویل

چهارراه شاه ساختمان امرسون طبقه پنجم تلفن ٦٦٧١٢٤ـ ٦٦٢٣٦٠

اخبارخارجی

منابع خبرگزاریها: فرانسه ـ یونایتدپرس ـ آسوشیتدپرس ـ رویتر ـ آلمان ـ شین‌هوا ـ خاورمیانه و تلکس اطلاعات

کنیا اوگاندا را در محاصره اقتصادی قرارداد

۲۴۵ کنیائی دراوگاندا قتل‌عام شدند

نایروبی ـ خبرگزاریها ـ یک منبع آگاه در نایروبی اظهار داشت بین ساعت ده و نیم بعد از ظهر روزپنجشنبه در مرکز شهر کامپالا تیراندازی شدیدی روی داده است گزارشهای تائید نشده حاکی است که در جریان این زد و خوردها عده‌ای از اتباع کنیا کشته شده‌اند .

از چند روز پیش نیرو های امنیتی اوگاندا شبها در میهمانخانه های کوچک اوگاندا برای دستگیری اتباع کنیا به جستجو میپردازند .

از سوی دیگر گزارش میرسد که کنیا از چند ر.. پیش اوگاندا را محاصره اقتصادی کرده و از پنجش.. بنزین در سراسر اوگاندا جیره‌بندی شده‌است . ازساعت هفت بعد از ظهر تا ۹ صبح کلیه پمپ های بنزین درکامپالا کار خود را تعطیل میکنند و تنها به اتومبیلهای نظامی بنزین داده میشود همچنین در اوگاندا از روز پنجشنبه مقررات منع رفت و آمد شبانه روز برقرار شده و ارتش اوگاندا در مرز های کنیا بحال آماده‌باش درآمده است به‌هیچیک از اتباع اوگاندا اجازه خارج‌شدن ازکشور داده نمیشود .

بنا برگزارش منابع آگاه شمار تلفات وارده براوگاندا در جریان حمله اسرائیل بمراتب بیش از آن است که در اعلامیه های رسمی ذکر شده است . به گفته محافل آگاه در این حمله دستکم ۲۴۰ تن کشته شده و عده زیادی مجروح گردیده‌اند اسرائیلی‌ها پس از فرار سربازان اوگاندایی ده هزار لیتر بنزین به غنیمت گرفته و انبار سوخت فرودگاه را منفجر کرده‌اند . مارشال امین دیروز در یک سخنرانی رادیوئی گفت با وجود تلفاتی که در جریان حمله اسرائیل وارد شده نیروی هوائی اوگاندا هنوز هم « بسیار نیرومند است » رئیس جمهوری اوگاندا تاکید کرد ارتش اوگاندا باید پیوسته در حال آماده‌باش باشد زیرا هرلحظه ممکن است برای انجام ماموریت های جنگی فرا خوانده شوند .

دیروز از قول منابع دیپلماتیک در نایروبی گفته شد که از روز حمله کماندو های اسرائیلی به فرودگاه انتبه در حدود « ۲۴۵ » نفر از کنیایی های ساکن اوگاندا به تلافی تبانی کشورشان با اسرائیل به قتل رسیده‌اند . دولت اوگاندا مدعی است که اسرائیلی‌ها با همدستی دولت کنیا به انتبه حمله کرده‌اند وایدی‌امین رئیس‌جمهوری اوگاندا علنا گفته است که کنیا به اسرائیل کمک کرده است تا حمله صاعقه آسای خود را به انتبه عملی کند.

منابع دیپلماتیک نایروبی میگویند که حتی در کامپالا عده‌ای از کنیایی های ساکن اوگاندا را در زیر شکنجه به قتل رسانده‌اند وشکار انتقامجویانه کنیایی‌ها در سراسر اوگاندا آغاز شده است . از قول دیپلمات های نایروبی گفته شده که قسمت متوفیات بیمارستان « مولاگو » در کامپالا پراز اجساد کنیایی هائی شده است که قربانی انتقامجویی اوگاندا از تبانی بااسرائیل شده‌اند .

ایدی‌امین از یکی از سربازان اوگاندا که در جریان حمله اسرائیل مجروح شده در بیمارستان عیادت میکند . عکس رادیویی آسوشیتدپرس

از طرف دیگر دولت کنیا در هفته گذشته اخطار کرد که شکیبایی خود را در برابر تحریکات و رفتار خصمانه اوگاندا از دست میدهد . اطلاعاتی که دیروز در نایروبی بدست آمده حاکی است که طی روز های اخیر ترافیک ترانزیتی راه‌آهنی که کالا های صادراتی و وارداتی اوگاندا از طریق آن حمل میشود بشدت محدود شده است . راه‌آهن شرق کنیا دیروز اعلام کرد که از ۲۲ ژوئیه جاری اوگاندا موظف خواهد بود که حقوق ترانزیت و کرایه حمل تمام کالاها و مسافران خود را که حمل آنها از طریق راه‌آهن مذکور صورت میگیرد به پول کنیا پرداخت کند .

در اینحال ایدی‌امین دیروز این گزارش را که لیبی وعده داده است که به جبران منهدم شدن یازده هواپیمای میگ ساخت شوروی که به نیروی هوایی اوگاندا تعلق داشت درماجرای انتبه بوسیله اسرائیلی‌ها معدوم گردید ۴۰ فروند هواپیمای جنگی میراژ به اوگاندا خواهد داد تکذیب کرده است .

تلویزیون امریکا: گروگان اسرائیلی در اوگاندا بقتل رسیده است

در عکس « دورا ـ بلوخ» زن ۷۵ ساله اسرائیلی ـ انگلیسی که گفته میشود در اوگاندا کشته شده است در کنار یکی از نوه‌های خود دیده میشود . دولت اوگاندا اعلام کرده که هیچ اطلاعی از این زن ندارد . عکس رادیویی آسوشیتدپرس

نایروبی ـ آسوشیتدپرس ـ سرنوشت یک پیر زن ۷۳ ساله اسرائیلی که از گروگانهای فدائیان فلسطینی در اوگاندا بود بیش از پیش اسرارآمیز شده است. دیروز کمیسر عالی بریتانیا در کامپالا با ایدی‌امین رئیس جمهوری اوگاندا ملاقات کرد و از وی خواست که به پیدا شدن و نجات پیرزن اسرائیلی که «دورابلوخ» نام‌دارد کمک کند.

مقامات دولت اوگاندا اعلام کرده‌اند که از محل «دورابلوخ» وحال وی اطلاعی ندارند. پیرزن مذکورکه دارای گذرنامه مضاعف انگلیسی و اسرائیلی است یکی از مسافران اتوبوس‌هوایی ارفرانس بودکه هفته‌پیش در آسمان یونان بتصرف فدائیان فلسطینی درآمد و به فرودگاه انتبه در اوگاندا برده شد . وی قبل از آنکه کماندو های ارتش اسرائیل به اوگاندا حمله کنند و بیش از ۱۰۰ گروگان را در فرودگاه انتبه نجات دهند بعلت بیماری با اجازه فدائیان عرب از سایر گروگانها جدا شد و بیکی از بیمارستان های کامپالا انتقال یافت . هنگامی که وقایع خونین فرودگاه «انتبه» روی داد خانم «دورابلوخ» در آنجا حضور نداشت . یک سخنگوی دولت اوگاندا پس از ماجرای انتبه تاکید کرده بود که چون اسرائیلی خودسرانه و باتوسل به‌زور برای نجات گروگان ها مداخله کرده است دولت اوگاندا از آن لحظه به بعد دیگر برای خود مسئولیتی در قبال ایمنی جان گروگان ها قائل نیست.

یک شایعه که در کامپالا بگوش رسیده حاکیست که بعد از وقایع فرودگاه انتبه دو مامور پلیس اوگاندا به بیمارستانی که «دورابلوخ» در آن بستری بود رفته‌اند و وی را درحالی که فریاد میکشید با بالشی که در زیر سرش قرار داشت خفه کرده‌اند.

رادیو تلویزیون امریکا نیز به نقل از محافل دیپلماتیک گزارش داد خانم بلوخ گروگان ۷۵ ساله اسرائیلی توسط گروهی ازسربازان اوگاندائی از بیمارستان ربوده شده و بقتل رسیده است.

رادیوتلویزیون امریکا اضافه کرد یک دیپلمات انگلیسی که روز قبل در بیمارستان از گروگان اسرائیلی دیدن کرده بود روز بعد که دو باره به عیادتش رفت مقامات بیمارستان گفتند بیماری به نام خانم بلوخ ندارند.

اسقف کانتربوری عالیترین مرجع مذهبی انگلیس ضمن پیامی که برای ایدی امین فرستاده درخواست کرده است به خانم بلوخ اجازه دهد تا اوگاندا را ترک کند.

دیروز کمیسر انگلیس در اوگاندا با ایدی امین ملاقات کرد و مدتی در باره سرنوشت گروگان اسرائیلی که در عین حال تبعه دولت انگلیس نیزهست به گفتگو پرداخت .

ارتش های مصر و سودان متحد میشوند

قاهره ـ رویتر ـ مصر و سودان توافق کردند که میان یکدیگر هماهنگی نظامی ایجاد کنند .

حسنی مبارک معاون ریاست جمهوری مصر به خبرنگارانی که همراهش به سودان رفته بودند در راه بازگشت به قاهره اطلاع داد که چنین توافقی میان دو کشور حاصل شده است .

مبارک بدنبال کودتای ناموفقی که جمعه‌هفته‌قبل برای سرنگون کردن دولت جعفرـ نمیری رئیس جمهوری سودان برپا شد به آن کشور رفته بود .

معاون ریاست جمهوری مصر گفت که اکنون یک هیئت نظامی مصری در سودان سرگرم مذاکره با مقامات نظامی آن کشور است تا جزئیات برنامه ایجاد هماهنگی میان نیرو های مسلح مصر و سودان را بررسی کند .

ارتش مصر بدنبال کودتای ناکام اخیر سودان بحال آماده باش درآمده‌است . دراینحال المهدی نخست‌وزیر اسبق سودان که متهم به توطئه کردن برای سرنگون ساختن نمیری است اظهار داشته است که تمام کسانیکه در کودتای ناموفق جمعه قبل شرکت داشتند اشخاصی هستند که تاکنون از ستمهای رژیم ظالمانه نمیری جان‌بدر برده بودند .

در ضمن سرهنگ معمر قذافی رهبر لیبی یک پیام فوری برای رهبران شوروی فرستاده که قرار است از طریق سفیر شوروی در لیبی به مسکو فرستاده شود .

محمود ریاض دبیر کل اتحادیه عرب نیز دیروز خواستار تشکیل کنفرانس فوق‌العاده‌ای درسطح وزیران خارجه کشور های عرب شد تا در باره شکایت سودان از لیبی بحث کنند . این کنفرانس در هفته جاری تشکیل میشود .

سادات: کارلوس رهبری کودتای سودان رابعهده داشت

قاهره ـ آسوشیتدپرس ـ انور سادات رئیس جمهوری مصر درمصاحبه‌ایکه امروز انتشار یافته است اظهار داشت که یک تروریست که دارای شهرت بین‌المللی است و او را بنام کارلوس میشناسند مغز متفکر توطئه‌گرانی بوده‌است که روز جمعه قبل برای برانداختن دولت موجود سودان دست به کودتا زدند اما با شکست روبـرو شدند .

سادات در مصاحبه‌اش با نشریه پرتیراژ مصری اخبارالیوم گفت که توطئه کودتا درسودان توطئه قذافی رهبر لیبی بوداما اضافه کرد که نقشه این توطئه را مغزهای پیچیده ونیرومندی طراحی کردند و اجرای آنرا عده‌ای از اشخاصی که دربرپا کردن این قبیل توطئه ها و کودتا ها حرفه‌ای هستند بر عهده داشتند رئیس جمهوری مصر اضافه کرد که طراحی نقشه هایی از این قبیل خارج از ظرفیت فکری و ذهنی قذافی است چون رهبر لیبی مغز نیرومندی ندارد .

سادات گفت که کارلوس معروف در لیبی زندگی میکند و وی مایل است که قذافی بداند که مصر ازاین نکته خبر دارد. سادات اضافه کرد که کارلوس بین لیبی و یمن‌جنوبی دررفت و آمد است . البته تاکنون اتفاقی در یمن جنوبی نیافتاده است ولی ما از رفت و آمدها و از جزئیات دیگر فعالیت های کارلوس آگاهی داریم .

ما خبر داریم که در اردوگاه های آموزشی لیبی چه می گذرد و بهمین دلیل است که من میگویم که نقشه کودتای ناکام اخیر در سودان را مغز های پیچیده‌ای طراحی کرده‌اند نه قذافی که از ظرفیت اندک مغزی وی نیزبه خوبی آگاهی داریم .

سادات سپس قذافی را متهم کرد که آلت اراده یک ابرقدرت در بازیهای میان ابرقدرت ها است . رئیس جمهور مصر به شوروی اخطار کرد که خود را وابسته اطلاعاتی که از پاره‌ای محافل دریافت می کند نسازد و طراحی استراتژی سیاسی خود را در خاورمیانه براین اطلاعات غیر قابل‌اعتماد متکی نکند .

دستگیر شد

یک مقام نظامی در خارطوم گفت ژنرال سابق محمدنورسعد روز پنجشنبه هنگامی که می خواست به خارج فرار کند بازداشت شده است به گفته این مقام ژنرال نورسعد رهبری کودتای نافرجام ۲ ژوئیه رابه عهده‌داشته‌است ژنرال نورسعد در سال ۱۹۷٤ به اتهام شرکت در یک توطئه کودتا از خدمت ارتش اخراج شده و بخارج پناهنده شده بود و بعد ها در اردوگاه تعلیماتی لیبی وارد خدمت شد .

بگزارش خبرگزاری خاورمیانه نور سعد روز پنجشنبه هنگامی که میکوشید با یک جیپ از مرز سودان خارج شود دستگیر شده است ژنرال جعفرنومیری دیروز ضمن نطقی درخارطوم گفت گزارش هائی که به وی رسیده حاکی است که توطئه‌گران کودتای نافرجام روزجمعه گذشته میخواهند در مغرب سودان ماجرای جدیدی بیافرینند و گروهی از مزدوران به این منطقه فرستاده شده‌اند .

جبهه مشترک جدیدی بر ضد اسرائیل تشکیل میشود

بغداد ـ رویتر ـ عراق تصمیم گرفته است جبهه عربی جدیدی بر ضد اسرائیل بوجودآورد که در آن کشور های عراق ـ الجزایر ـ لیبی و سازمان آزادیبخش فلسطین عضویت داشته باشند .

خبرگزاری عراق گزارش‌داده است که روز پنجشنبه گذشته صدام حسین نایب رئیس شورای فرماندهی حزب بعث عراق طی نطقی خطاب به نیرو های مسلح این کشور گفته است که پس ازمطالعه اوضاع موجود دنیای عرب تصمیم به ایجاد جبهه جدید عربی برضد اسرائیل گرفته شده است .

درگزارش خبرگزاری عراقی توضیح داده نشده است که جبهه‌ضداسرائیلی جدیدچگونه بوجود خواهد آمد و چطور عمل خواهد کرد .

فکر ایجاد جبهه مشابهی با شرکت عراق و سوریه که قبلا مورد توجه قرار گرفته در ماه گذشته باشکست روبرو شد و دمشق و بغداد هر یک دیگری رامسئول این شکست دانست .

عراق و سوریه هر دو دارای دولت های بعثی هستند ولی جناح های متخاصمی از حزب بعث بر دمشق و بغداد حکومت میکنند .

شایعه فرار زنان تروریست از آلمان

ویسبادن (آلمان غربی) ـ رویتر ـ پلیس فدرال آلمان غربی دیروز جمعا ۷۰۰ هزار مارک (بیش از ۱۴۰ هزار لیره استرلینگ) جایزه برای کسانیکه اطلاعاتی برای کمک به دستگیری ۱۴ نفر از تروریستهای آنارشیست بدهند پیشنهاد کرد چهار زن تروریست آلمانی که از زندان امنیتی درجه یک برلن غربی گریخته‌اند نیز از جمله ۱۴ تروریست مذکور هستند . دسته‌ای پنج نفری از تروریستهای چپ افراطی که در ربودن رهبر محافظه‌کاران دموکرات مسیحی برلن غربی در فوریه سال گذشته دست داشتند نیز از جمله ۱۴ تروریست فراری هستند پنج تروریست مذکور بعدا به یمن جنوبی گریختند . از میان سایر تروریستهای فراری باید از دو وکیل دادگستری که بعدا بفعالیتهای زیرزمینی گروه معروف به «آدرماینهوف» پیوسته‌اند نام برد . تروریست سرشناس بین‌المللی کارلوس معروف نیز یکی از ۱۴ نفر است .

از منابع دولتی برلن غربی دیروز اطلاعاتی بدست آمده است که نشان میدهد « هرمان اوکسفورت » رئیس دادگستری برلن غربی فکر استعفا کردن را به نشان تسلیم در برابر فشاری که بروی وارد میشود تا کناره‌گیری کند مورد مطالعه قرار داده است .

« اوکسفورت » متعاقب فرار چهار زن تروریست اززندان برلن غربی در معرض فشار کسانی که خواستار استعفای وی هستند قرار گرفته است .

رئیس دادگستری خود مختار برلن غربی امروز یک کنفرانس مطبوعاتی برپا خواهد کرد و احتمالا استعفای خود را اعلام خواهد کرد . تقاضای استعفای اوکسفورت از طرف دموکرات های مسیحی برلن غربی که حزب اقلیت را تشکیل میدهند بعمل آمده است . در این حال هزاران پلیس آلمانی همچنان در جستجوی ٤ زن فراری هستند ولی تاکنون اثری از آنهابدست نیاورده‌اند . گفته میشود ممکن است چهار زن تروریست از آلمان خارج شده باشند .

شوروی‌خواستار خروج ارتش سوریه ازلبنان شد

هزاران کشته یامجروح در نبرد تل‌زعتر

بیروت ـ خبرگزاری فرانسه ـ آسوشیتدپرس ـ پیکارهای خونین در اطراف اردوگاه تل زعتر با شدت هرچه تمامتر ادامه‌دارد.

رادیوی ترقیخواهان دیشب اعلام داشت مدافعان اردوگاه بعد ازظهر دیروز پنجمین حمله‌پیاپی محافظه‌کاران را دفع کرده و تلفات سنگین به مهاجمان وارد کردند.

اردوگاه «تل‌زعتر» از روز۲۲ ژوئن به محاصره نیروهای فالانژیست درآمده و به صحنه خونین‌ترین‌نبردهای‌جنگ داخلی لبنان تبدیل شده است. در این نبرد تکامل یافته ترین سلاحها، توپخانه سنگین موشک وزره‌پوش بکار گرفته میشود.

به گفته محافل ترقیخواه امیرو های سوریه همچنان در کنار چریکهای محافظه‌کار در نبرد تل زعتر شرکت دارند

فالانژها تاکنون‌چند بارسقوط «تل زعتر» را اعلام داشته‌اندو اما هر بار فلسطینی‌ها و ترقی‌خواهان با یک حمله شدید به ادعاهای بی‌اساس محافظه‌کاران پاسخ داده‌اند.

سخنگوی فالانژها تاکید کرد نیروهای محافظه‌کار پس‌از آزاد کردن شهر «شکا» از دست چپ‌گرایان به پیشروی خوددر جبهه شمال ادامه میدهند.

رادیو صدای فلسطین دیشب گزارش داد از بعد ازظهردیروز توپخانه سنگین سوریه بار دیگر شهر صیدا را در جنوب لبنان بشدت زیر آتش گرفته‌است دو اردوگاه فلسطینی در این منطقه نیز در تمام مدت دیروززیر آتش توپخانه سنگین قرارگرفت. قرار گرفت.

رادیو صدای فلسطین اضافه کرد که‌بعدازظهر دیروزپالایشگاه زهران در ده کیلومتری جنوب صیدا باردیگر با گلوله‌های کالیبر بزرگ گلوله باران شداین پالایشگاه که مصرف نفت‌مغرب بیروت را تامین میکند بکلی از کار افتاده و تعمیر دستگاههای آن باین زودی‌ها امکان‌پذیر نخواهد شد. از سوی دیگر سفارت فرانسه در لبنان اعلام داشت سه نگهبان وابسته به سرویس امنیتی مامور محافظت از دیپلماتهای فرانسوی دیروز در بیروت ربوده شده‌اند. تلاش سفارت فرانسه برای پیدا کردن این سه نگهبان تاکنون بی‌نتیجه مانده است.

در دمشق یک سخنگوی نظامی اظهار داشت نیروهای سوریه برخلاف ادعای ترقیخواهان هیچ وجه در جریان جنگهای اخیر لبنان شرکت ندارند.

وی گفت تنها هدف سوریه در لبنان این است که از کشت وکشتار در این کشور جلوگیری کند.

سخنگوی رسمی سوریه اضافه کرد: روش برخی از سازمانهای منحرف مانع آن شده است که تلاش سوریه برای پایان دادن به جنگ داخلی لبنان به ثمر برسد زیرا این عوامل منحرف بااستفاده‌های اوضاع کنونی میخواهندبه هدفهای خود علیه سوریه و انقلاب فلسطین جامه عمل بپوشانند.

آخرین گزارشی که‌از جریان نبردهای تل‌زعتر بدست آمده حاکی است که ظرف سه روز اخیر در جریان این نبردهاهزار وپانصد وسی نفر کشته شده و هزاروهشتصدوسی وشش نفر زخمی گردیده‌اند کمال جنبلاط رهبر سوسیالیستهای‌لبنان دیشب گفت شماره کشته شدگان‌جنگ داخلی لبنان از پنجاه هزار نفر تجاز کرده‌است. اکنون اجساد کشته شدگان بسیاری از مناطق بیروت وشمال‌لبنان را پوشانده است. رادیو فالانژها دیروز گزارش داد آخرین دهکده‌های منطقه «کورا» پس از جنگهای شدید بتصرف نیروهای فالانژ درآمده است.

قسمتی از بدن همسر نیکسون فلج شد

لانگ بیچ (کالیفرنیا) ـ اسوشیتدپرس ـ خانم پات‌نیکسون همسرریچاردنیکسون‌رئیس جمهوری‌اسبق آمریکابدنبال سکته‌ای که قسمتی از بدنش را فلج کرده است دروضعی‌بحرانی بسر میبرد .

پزشکان اظهار نظر کرده‌اند که هر چند بطور کلی نسبت به اعاده سلامت بانوی‌اول پیشین آمریکا خوشبین هستند ولی ٤۸ ساعت آینده برایش ساعات حساس و خطرناکی خواهند بود دکتر « جان لانگون» پزشک خانوادگی نیکسون‌ها دیروز به خبرنگاران گفت که فشار خون خانم پات نیکسون پس ازطی کردن یک دوره صعودی مختصر به سطح عادی بازگشته و امواج مغز وی نیز عادی است . با اینحال پزشکان عقیده ندارند که خانم نیکسون هنوز از مرحله‌ای که در جریان آن خطرمرگ وجوددارد گذشته باشد . نیکسون امروز اظهار داشت که همسر وی بهبود خواهد یافت زیرا او یک زن قوی و مقاوم است .

پرورش ماهی در فضا

● مسکو ـ رویتر ـ بنابر اعلام خبرگزاری تاس ، دو فضا نورد شوروی درسفینه سایموت ٥ به مطالعه وضع یک گروه ماهی که در شرایط بی‌وزنی فضایی در یک اکواریوم به سرمیبرند ، پرداخته‌اند .

این دو فضانورد ، از حرکات ماهی ها در فضا فیلم‌برداری میکنند ،آنها همچنین با خود مقداری تخم ماهی به فضابرده‌اند تا انها را در شرایط بی‌وزنی ، در مدار زمین ، پرورش دهند .

تصفیه استخر وشوفاژ
شرکت آب روشن
نقد واقساط
تلفن ۸۲٤٥۷۹ ـ ۸۳۲٤۰۳

کلاسهای موسیقی فشرده ۳۲ ساعته
زیرنظر عطاالله خرم
تعلیم ارگ ، گیتار ، پیانو ، سنتور ، جاز و آواز و سایر ادوات موسیقی
برای دانشجویان و دانش‌آموزان
سازمان آپولون شاهرضا ـ چهارراه پهلوی
تلفن : ٦٦٥٦۱٦ ثبت‌نام همه‌روزه

استخرهای پیش‌ساخته
برای منازل ـ ویلا های کنار دریا ـ مهدهای کودک ـ هتل ها و پانسیون ها

● ساخت آمریکا وآلمان
● احتیاج به کندن‌زمین ندارد
● قابل حمل‌ونقل
● در محل های مختلف (گرد و بیضی)
● دارای دستگاه‌تصفیه و پله
● نصب بین یك تا ٤ ساعت

نماینده انحصاری :شرکت پرداس ـ دفتر مرکزی خیابان بزرگمهر شماره ۲۰ـ تلفن ٦٦٥٨۹۳ـ ساعات کار ۸ صبح تا ۸ شب.
دفتر سفارشات‌ونصب: خیابان سلطنت‌آباد ـ خیابان نگارستان دوم شماره ۸و۱۰ تلفن ۲۳۳۲٦۷ـ ساعت‌کار ۸صبح تا ۱۰ شب حتی جمعه‌ها
از شهرستان‌ها نماینده فعال‌پذیرفته می‌شود

علاقمندان زبان انگلیسی
ANGLO-CONTINENTALEDUCATIONAL GROUP
گروه فرهنگی «انگلو کنتیننتال کلاس های زبان انگلیسی را از ابتدائی تا سطح عالی در ۱۱ مدرسه با۲۵ برنامه مختلف در شهر های لندن ـبول وبورنموس برای کودکان ، نوجوانان ،جوانان، دانشجویان و همه افراد با پانسیون نزد خانواده های انگلیسی دایر نموده است . جهت اطلاعات بیشتر و ثبت نام با نماینده رسمی ایران .
ANGLO-CONTINENTAL EDUCATIONAL GROUP
همه روزه بغیر از ایام تعطیل فقط بین ساعات ٤ الی ۷بعد از ظهر با تلفن ٦۳٥۳۱٥ تماس حاصل فرمایند و یا با صندوق پستی ۱۵۵۷ـ۱۲ طهران مکاتبه نمایند .
۱۲۷۷۹ـ۱

دستگاه تمیزکن
ای ـ بی ـ ار
با فشار آب گرم و سرد

در هر اندازه مختلف قابل استفاده: تعمیرگاهها جهت شستشوی (سواری ـ کامیون) کارخانجات ـ ماشین‌الات سنگین ـ کارگاهها ـ کشتارگاهها ـ مراکز دامداری ـ نمای ساختمان
نماینده انحصاری:شرکت سیانا با مسئولیت محدود تلفن ۸٤٥۸۳۹ و ۸٥۲٤۸۱
تهران ـ خیابان کوروش کبیر ـ بالاتر از تخت طاووس ـ کوچه سعدی ـ شماره ۱۰.
«از شهرستانها نماینده فعال می پذیریم»

چهل تکه
تالیف : جمشید صداقت کیش
منتشر شد.
چهل تکه کتابی است متشکل از ۷۰۰ مطلب شامل : گفتار نغز نویسندگان ،طنز طنزنویسان ،۱٥دانشمندان ، فلاسفه ، شاعران ، سخنوران ، سیاستمداران ،قطعات ادبی ،شعر، داستان ، بیوگرافی نویسندگان و شاعران لطیفه ، سرگرمی ، ضرب‌المثل، امثال مطالب معلومات عمومی و غیره .
چهل تکه : کتابی است که با خرید آن یک کتابخانه کوچك وابه خانه میبرید .
مراکز فروش : تهران کتابفروشی های معتبر ، شهرستانها نمایندگان شرکت .
شرکت تعاونی‌ناشران و کتابفروشان

الکتروپمپهای کف‌کش ، ولجن‌کش مخصوص فاضل‌آب مارک A.B.S
ساخت آلمان
شرکت صنعتی کوشش سعدی جنوبی شماره ٦۹۲ تلفن ۳۱۲٤٦۷ ۳۰۳۷٤۹

نقاله تسمه‌ای
انواع نوار نقاله درعرض وطولهای دلخواه مجهز بالکترو موتور ـ گیربکس کوپله آلمان غربی که انتقال نیرو توسط دنده وزنجیرانجام گرفته وکلیه رولیکها ماشینی میباشند .
سازنده
شرکت تراک راه
با مسئولیت محدود
خیابان تخت‌طاووس، شماره ۱۰۵
تلفن ۸ـ۸۵۹۰۳٤

طرح بزرگ بانک ساختمانی و شهرداری برای خانه‌سازی در تهران

شهرداری پایتخت و بانک ساختمان طرح وسیعی رابرای نوسازی محلات قدیمی تهران وافزایش واحدهای مسکونی از طریق گسترش فضای‌قابل سکونت با احداث‌آپارتمان‌های چند طبقه در خانه های کلنگی تصویب کردند . بموجب این طرح ، بانک‌ساختمان‌اعتبارات قابل ملاحظه‌ای در اختیار صاحبان خانه های کلنگی میگذارد و شهرداری نیزطرح های مربوط به‌اپارتمان‌سازی در اراضی حاصل از تخریب این خانه ها را سریعا و خارج از نوبت تصویب‌میکند.

بموجب این طرح مالکینی که خانه های آنها در جوار یکدیگر باشد میتوانند شرکتی تشکیل دهند و ساختمان هایشان را به این شرکت و بعنوان‌سهم‌خویش منتقل‌کنند.

در صورتیکه‌مجموع زیربنای این ساختمانها به ۲ هزار متر مربع‌برسدآنها میتوانندپروانه ساختمانی خودرابه‌شهرداری و بانک ساختمان ارائه دهند تا از وام بانک ساختمان و تسهیلات شهرداری استفاده کنند .

از انجا که خانه‌های‌کلنگی تهران عموما یک طبقه است، و در بازسازی آنها اجازه احداث بلوک های آپارتمانی چند طبقه داده میشود ، در طرح‌مشترک‌شهرداری وبانک ساختمانی این تسهیلات‌پیش‌بینی شده است :

۱ ـ بجزمساحت لازم برای بنای مجموعه آپارتمانی بقیه خانه های کلنگی تا خاتمه احداث آپارتمان ها تخریب نخواهد شد و ساکنان آنها میتوانند همسایگان وشرکای خود را تا آماده شدن خانه های جدید بعنوان میهمان بپذیرند .

۲ ـ برای جلوگیری از سرگردانی شرکای این قبیل شرکت ها ، آپارتمان ها در بلوک های متعدد و به ترتیب ساخته میشود و هر زمان یک بلوک آماده شد وعده‌ای از صاحبان خانه های‌کلنگی به آنجا نقل‌مکان کردند ،بنای بلوک جدیدی آغاز میشود.

۳ ـ چون در این گونه اراضی آپارتمان های چند طبقه‌ساخته میشود ، طبیعی است آپارتمانهای زیادی مازاد بر احتیاج خانه های کلنگی خواهد بودوبدینجهت اجازه داده میشود صاحبان‌خانه‌های کلنگی آپارتمانهای مازاد رابه اجاره دهند و یا بفروشند .

شهرداری پایتخت و بانک ساختمان به پیشنهاد هائی که برای تخریب بنا های کلنگی و احداث‌مجتمع های آپارتمانی در جنوب خیابان شاه داده شود اولویت میدهند .

سخنگوی بانک ساختمان نیزاعلام کرد ، این بانک‌علاوه بر پرداخت وام برای اجرای این قبیل طرح‌ها ، آماده‌است جهت تشکیل شرکت و تهیه طرح ساختمانی واجرای ان کمک های فنی و مشورتی لازم را به تشکیل دهندگان این شرکت ها بدهد .

کاهش اجاره‌بها

مطلعین امروز گفتندطرح بانک ساختمان ، شهرداری سبب شروع یک نهضت خانه سازی وسیع در تهران می‌شود و همپای رشد عمودی محلات‌دهها‌هزارو احدمسکونی جدید ساخته و عرضه خواهد شد که این مالا به تعادل بین عرضه و تقاضای مسکن در تهران در غایت او به کاهش اجاره بها وقیمت زمین منجر خواهد شد .

جاده چمخاله اسفالت نیست و این ساحل زیبا فاقد آب‌آشامیدنی سالم وپلاژ آبرومند است، اما با این وجود هر هفته هزاران نفربه این ساحل نیلگون و آرام‌می‌روند. این عکس نشان دهنده تراکم‌جمعیت در جمعه گذشته دراین ساحـــل است.

دهها هزار نفر بدریا رفتند

اینهفته دریا برخلاف هفته گذشته بمسافران گرما زده‌خود روی خوش نشان داد اما در پاره‌ای نقاط ساحلی نیز انبوه جمعیت باچشمانی حسرت بار پشت پرچمهای سیاه و قرمزبه تماشای دریای موج‌دار نشستند.

بندر پهلوی، این‌هفته درست وضعی شبیه هفته گذشته‌داشت بااین تفاوت که دیگر بارانی نبارید و رگبار بیموقع‌مسافران را از ساحل فراری نداد.با اینکه در سراسر ساحل،پرچمهای سیاه بعلامت خطر در اهتزاز بود و معهذاگروهی‌ازمسافران بی‌توجه وبی‌احتیاط سعی میکردند دور از چشم ناجیان غریق خودرابه آب بزنند.

در تعطیلات این هفته بیش از ۳۵ هزار نفر مسافر به بندر پهلوی آمده بودند و کلیه هتل ها، پلاژها و مسافرخانه‌هامالا از مسافر بود.

چالوس

هجوم مسافر به چالوس در تعطیلات این هفته بی‌سابقه بود. طی دو روز پنجشنبه و جمعه سیل مسافران گرمازده بطرف چالوس سرازیر شد وتا غروب روز پنجشنبه حدود ۲۵ هزار اتومبیل وبیش از ۷۰ هزار مسافر وارد این شهر شدند هوای چالوس آفتابی و دریا آرام بود و به مسافران بخاطر وفور میوه و آذوقه خـوش گذشت.

چمخاله (لنگرود) ـ ساحل زیبای چمخاله هفته شلوغی را پشت‌سر گذاشت. هجوم سیل مسافربه‌چمخاله تاکنون بی‌سابقه بوده است.

زیبا اسفالت نشده است.

طی دو روز تعطیل هفته حدود ۱۰ هزار مسافر وارد شهسوار شدند و کلیه اماکن عمومی مملو از مسافران گرما زده بود، گروهی بناچار شبرا در بلوار شهرداری، پیاده‌رو‌ها و طرفین رودخانه بسر بردند. دریای شهسوار روز پنجشنبه آرام بود ولی از صبح روز جمعه بتدریج طوفانی شد.

رودسر

ساحل رودسر در دو روز تعطیل هفته از هوایی آفتابی و خوب همراه با باد ملایـــم برخوردار بود.

ساحل دریای رودسر فاقـد پلاژ است با اینحال مسافران‌به خاطر ساحل خوب و زیبای رودسر ترجیح دادندکه تعطیلات خود را در این شهر و درکنار اتومبیل‌های خود بگذرانند.

بابلسر

این هفته نیز چون هفتـــه گذشته گروه کثیری از مسافران تهرانی و شهرستانی به بابلسر هجوم آوردند.

هوای این شهر طی ۴۸ ساعت گذشته خوب بود امـا دریا در برخی ساعات بعلـت موج‌دار بودن‌قابل استفاده‌نبود.

حدود ۱۵هزارمسافر این‌هفته از آب دریای بابلسر استفاده کردند. کمبود جا و ترافیک سنگین تنها مشکل مسافـران بابلسر بود.

رامسر

دریای خوب و آفتابی روز پنجشنبه رامسر از بعد ازظهر دیروز (جمعه) ناگهان توفانی شد.

دیوانه غرق شد

صبح روز جمعه جسد مرده ۳۵ ساله‌ای معروف به «علی‌دیوانه» که در بندرپهلوی سکونت‌داشت، در ساحل بندرپهلوی کشفشد دوتن از افراد محلی که‌هنوز هویتشان معلوم نیست ظهـــر دیروز در دریای رامسر غـرق شدند.

نحوه پرداخت کمکهای غیر نقدی بازنشستگان تهران

درصورت تمایل وزارتخانه‌ها وموسسات دولتی توزیع کمک‌های غیر نقدی کارمندان بازنشسته‌آنان در تهران بوسیله‌کانون‌بازنشستگان کشور ی‌انجام میشود .

درپی تهیه مقدمات پرداخت سهمیه سه ماهه اول کمک‌های‌غیر نقدی کارمندان دولت دروزارتخانه ها و موسسات دولتی ، یک مقام آگاه در کانون‌بازنشستگان‌کشوری امروز در مورد پرداخت کمک های غیر نقدی به کارمندان بازنشسته دولت گفت : براساس تصویبنامه هیات وزیران کوپن کمک هـــای غیر نقدی آندسته از کارمندان بازنشسته و مائله تحت تکفل آنان وهمچنین وظیفه ومستمری‌بگیرانی که وزارتخانه متبوع‌فهرست‌اسامی آنان را به کانون بانشستگان کشوری بفرستد فقط درتهران‌از سوی کانون بازنشستگان کشوری ولی درشهرستانها از سوی‌ادارات مربوطه به آنان داده میشود .

کارت سهمیه کمک های غیر نقدی کلیه کارمندان بازنشسته ووظیفه و مستمری بگیران‌درهریک از وزارت خانه‌ها و موسسات دولتی متبوعشان صادر و به آنان داده میشود . پس‌ازصدورکارتهای سهمیه کمک های غیر نقدی وزارت خانه‌ها و موسسات دولتی که میخواهند توزیع کالای مصرفی کمک های غیر نقدی کارمندان بازنشسته آنان درتهران بوسیله کانون بازنشستگان کشوری انجام شودبایدفهرست کارمندان‌بازنشسته مقیم تهران خود راکه مشمول دریافت کمک های‌غیرنقدی‌میباشند وهمچنین حواله اعتباری آن را به‌کانون بازنشستگان‌کشوری‌ارسال دارند .

کارمندان بازنشسته دولت در تهران پس از دریافت کارت‌سهمیه کمک های غیر نقدی درصورتی که وزارتخانه یا موسسه‌دولتی متبوع آنان فهرست اسامیشان را به کانون بازنشستگان‌فرستاده‌باشد بادردست داشتن این کارت باید به کانون بازنشستگان کشوری مراجعه کنند تا به آنان کوپن یا حواله دریافت کمک های غیرنقدی داده شود .

۱۰۰۰ کارمند بخش خصوصی به‌صندوق تامین اجتماعی منتقل میشوند

بیش‌از هـزار نـفرکارمنـد صندوقهای حمایت کارمندان بخش خصوصی به صندوق‌تامین اجتماعی منتقل میشوند .

براساس قانون تشکیل‌وزارت بهداری و به‌زیستی ، قانـون حمایت کارمندان در برابـر اثرات ناشی از پیری و از کار افتادگی وفوت که قادر بـه بهره‌برداری‌ازمنابع مالی باشند باتصویب شورایعالی تـامین اجتماعی میتواند بطور جداگانه براساس مدیریت سه‌جانبه‌طبق اساسنامه‌ای که‌بتصویب‌شورای عالی تامین اجتماعی‌برسد اداره شوند ولی از نظر بازنشستگی و از کار افتادگی وفوت تابع قانون تامین اجتماعی خواهند بود .

براساس همین‌قانون،صندوق هائی که برای حمایت کارمندان برای اخذ حق بیمه‌و پرداخت حقوق بازنشستگی آنان تشکیل شده بود با کلیه کارکنان‌آنها که حدود ۱۰۰۰ نفرمیشوند ، و نیز دارائی و تعهداتشان به صندوق تامین اجتماعی منتقل خواهند شد. صندوقهای‌حمایت شرکتهای دولتی و موسسات دولتی مستثنی شده از قانون استخدام کشوری‌نیز باستثنای کارکنان آنها مشمول قانون تامین اجتماعی میشوند .

همچنین بموجب تبصره ماده ۱۱ قانون، هریك از صندوق های حمایت کارمندان در برابر اثرات ناشی از پیری و ازکار افتادگی وفوت که قادر بـه بهره‌برداری‌ازمنابع مالی باشند باتصویب شورایعالی تـامین اجتماعی میتواند بطور جداگانه براساس مدیریت سه‌جانبه‌طبق اساسنامه‌ای که‌بتصویب‌شورای عالی تامین اجتماعی‌برسد اداره شوند ولی از نظر بازنشستگی و از کار افتادگی وفوت تابع قانون تامین اجتماعی خواهند بود .

روشنائی برای خانه‌ها و قلب‌ها

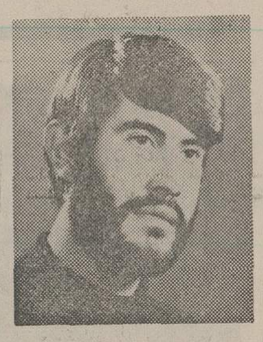

نیکوکار مرزوقانون

نیکوکاری مرزوقانون وقاعده مشخصی ندارد ، تنها وجود نیت خیر درآدمی کافی است تا اورا به سوی جاده زرین نیکوکاری‌رهنمون شود ، و آقای سید محمددلجو ـ اهل تبریز ـ از جمله مردمی است که چنین مزیت والائی دارد .

اواوقات آزاد خودرابسرپرستی ۶ خانواده بی سرپرست اختصاص داده است . علاوه براین ، با خرید انشعاب برق ووسائل سیم‌کشی ، وبابهره‌گیری از تخصص خود ، چند خانواده‌نیازمند را از مزایای نیروی‌برق‌بهره‌مندکرده‌است.

واینک خانه گروهی نیازمند، از روشنائی برق منطقه‌ای ، ودل ایشان از نوازشاندوستی این نیکمرد تبریزی روشن است .

لیفت تراک اِستیل اِسلینگن ساخت آلمان

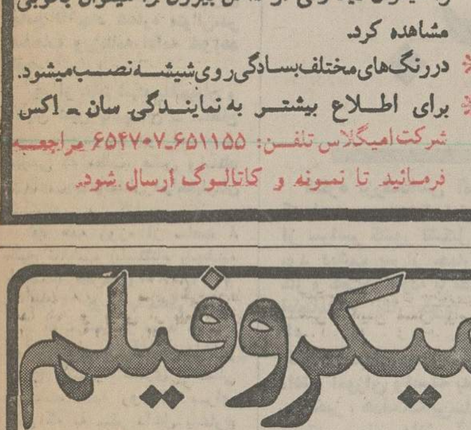

برقی
الکترونیک
موتوردیزل

ظرفیت از ۶۰۰ کیلو الی ۱۵ تن

با موتور دیزل دویتس دوانفجاری اختصاصی بدون دود و موتور دیزل بنز

نماینده انحصاری وزنه (شرکت سهامی خاص)
خیابان ایزنهاور ۶۴۶ تلفن ۸۴-۹۵۰۰۸۱

SUN-X

سان ـ اکس

* گرمای هوا را کنترل و ۶۵ درصد از نفوذ حرارت به داخل ساختمان میکاهد.
* از تغییر رنگ اشیاء جلوگیری میکند.
* پس از نصب سان ـ اکس، از خارج، داخل ساختمان را نمیتوان دید ولی از داخل بیرون را میتوان بخوبی مشاهده کرد.
* دررنگ‌های‌مختلف‌بسادگی‌روی‌شیشه‌نصب‌میشود.
* برای اطلاع بیشتر به نمایندگی سان ـ اکس شرکت امیگلاس تلفن: ۶۵۱۱۵۵ـ۶۵۴۷۰۷ مراجعه فرمائید تا نمونه و کاتالوگ ارسال شود.

میکروفیلم

گنجینه‌ای کوچك از مدارك بزرگ

برای صرفه جوئی در جا
برای صرفه جوئی در پرسنل
و برای مراجعهٔ آسان‌تر
مؤسسات معتبر، فضای بزرگ بایگانی خود را به اندازهٔ میکروفیلم کوچك می‌کنند.

کداك
پیشاهنگ گسترش جهانی میکروفیلم

Kodak

شرکت الکترو کامرا ـ نمایندگی کداك در ایران
۲۱۰ خیابان شاه تلفنهای ۸۰ تا ۶۱۲۱۵۶

کفش مهپوش
انتخابی از شیکترین مدلهای روز

ماشین‌های جوشکاری «الکترو با» ساخت اُطریش
دیزل بنزینی برقی
بقدرتهای ۲۰۰ـ۲۷۵ـ۳۴۰ آمپر با چهار کیلووات برق روشنائی
تکنوماشین ـ خیابان نلت شمالی تلفن ۳۱۵۲۱۶۰ـ۳۱۵۹۸۰
ELEKTRO-BAU A.G.

اکسیژن تراپی شبانه روزی
کلینیك لانتزل موسسه امین سعدی شمالی تلفن ۳۹۱۷۹۷

ژنراتورهای «لوروآ ـ سومر»
LEROY-SOMER

ژنراتور های «لوروآ ـ سومر»
ژنراتور سه فاز و یك‌فاز
قدرتهای ۱ الی ۱۵۰۰ کیلو ولت آمپر
واز ۱۵۰۰ الی ۳۰۰۰ دور در دقیقه
از نوع براش‌لس و ذغال دار
موجود در تهران
امکانات وسیع فنی و لوازم یدکی و سرویس پس از فروش

نماینده انحصاری: شرکت امپارت
خیابان فرح جنوبی
نبش اندیشه دوم شماره ۷۴
تلفن: ۸۴۱۱۱۶ـ۸۵۶۴۷۵

نیروی دریائی شاهنشاهی

به نیروی دریائی شاهنشاهی بپیوندید و نیاراسیاحت کنید

پذیرش جوانان دیپلمه جهت کادر افسری تکاوری نیروی دریائی شاهنشاهی (کلاه‌سبز)

اعزام به انگلستان

نیروی دریائی‌شاهنشاهی از بین داوطلبان دیپلمه‌های ریاضی و طبیعی که از سلامت کامل برخوردار باشند برای طی‌دوره یکساله تکاوری‌بامزایای عالی استخدام مینماید .

الف : امتیازات :

۱ـ دانشجویان یکسال دوره آموزش مقدماتی را موفقیت در صورت نیازمندی جهت طی دوره های داوطلبان پس‌از خاتمه دوره مزبور آموزش چتربازی

۲ـ دانشجویان درطی دوره آموزشی شبانه‌روزی ۸۰۰۰ ریال بعنوان‌کمک‌هزینه‌دریافت‌خواهندداشت که‌در روزانه بارز خارجی ماهیانه در حدود ۷۲۰۰۰ ریال مزایای تکاوری برخوردار خواهند گردید .

۳ـ دانشجویان پس‌از پایان دوره یکساله بدرجه برابر قوانین استخدام نیروهای مسلح شاهنشاهی

۴ـ به‌فارغ‌التحصیلان دوماه‌پاداش برابرحقوق‌ماهانه

۵ـ فارغ‌التحصیلان از مزایائی نظیر پس‌انداز تامین رایگان خود و افراد تحت تکفل استفاده از خانه های

ب: شرایط ـ ۱ـ تابعیت دولت شاهنشاهی ایران

۲ـ داشتن حداقل سن ۱۷ سال وحداکثر ۲۴ سال

۳ـ نداشتن پیشینه بد

۵ـ داشتن صحت‌مزاج وتناسب اندام طبق‌گواهی

۶ـ موفقیت در۶ هفته اول آموزش مقدماتی منحل

۷ـ متدین بیکی از ادیان (اسلام ،مسیحی،کلیمی، زرتشتی)

ب: مدارك‌مورد‌نیاز: ۱ـ یکبرگ فتوکپی دیپلم یا گواهی قبولی ششم که به‌تایید اداره‌آموزش وپرورش رسیده باشد .

۲ـ دو برگ فتوکپی شناسنامه

۳ـ سه قطعه عکس ۴ × ۳

داوطلبین جهت کسب اطلاعات بیشتر و ثبت‌نام تعطیلا از ساعت ۸ الی ۱۵ بادر دست داشتن مدارك واقع در خیابان سپهبد زاهدی جنب مسجدالرحمن میتوانند همه روزه باستثنای روزهای پنجشنبه وایام موردنیاز به‌معاونت پرسنلی‌نیروی دریائی‌شاهنشاهی مدیریت استخدام مراجعه نمایند .

م‌الف ۸۳۱۶ آ ـ ۱۲۰۰۸

جناب آقای دکتر حشمتی

انتصاب جنابعالی را باقلبی مملو از مسرت به فرمانداری آبادان تبریک میگویم.

محسن رحیمی

آ ـ ۳۰۶۸

جناب آقای مهندس اسعدیان

انتصاب شایسته جنابعالی را به شهرداری منطقه شش پایتخت تبریک عرض نموده. موفقیت روز افزون شمارا در راه خدمت به شاهنشاه آریامهر و میهن عزیز از خداوند متعال خواستاریم.

مهندس غلامعباس پوربهرام ـ مهندس اسفندیار فسائی زاده ـ مرتضی گیاهی

آ ـ ۳۰۵۸

آقای عبدالله عظیمی شهردار محترم قم

انتصاب بجاو شایسته‌آندوست عزیز را تبریک عرض نموده موفقیت روز افزون آن جناب رادر راه خدمت به شاهنشاه آریامهرو میهن عزیزازخداوند متعال‌خواستاریم.

کرج ـ رحمت‌الله بالیزدار. احمد احمدی نژاد. محسن همتیان. اسحاق حسینی. منصور فلاح. ایرج خشایار. افشار علی اکبر سجادی.

آ ـ ۳۰۶۵

میلاد فرخنده حضرت علی (ع)

فردا سالروز میلاد فرخنده سالار رادمردان، رهبر پرهیزکاران و مظهر مسلم حق و حقیقت، حضرت علی بن‌ابیطالب «ع» است.

علی «ع» نخستین کسی‌بود که به آئین پاک محمدی‌ایمان آورد و تاهنگام لبیک گفتن‌به دعوت خالقش در محراب مسجد کوفه، لحظه‌ای ازجهاد برای اشاعه آئین اسلام باز نایستاد.

امیرالمومنان‌جنگاوری بیمانند، عادلی بی‌همتا، بخشنده‌ای بی‌نظیر وزاهدی یگانه بود. فاتح خیبر که شمشیر عدالت گسترش اسلام را تا دورترین سرزمینها برد، در هنگامه عبادت‌ازخوف‌خالقش میلرزید، و به گاه‌نماز به‌درگاه‌باریتعالی، هیچ چیز نمیتوانست رابطه او و معبودش را بگسلدحتی ضربه شمشیری آلوده‌بزهر.به سخنی کوتاه علی متعالی‌ترین انسانی است که زمین دیده است وهرگز چون اوزاده نخواهد شد.

میلاد فرخنده‌اش را به عموم مسلمانان بویژه‌شیعیان تهنیت میگوئیم و آرزومندیم همگان در پوئیدن راه حق‌علی «ع» که راه حق است موفق باشند.

خوانندگان ما و ۲۸ هزار روز

از امروز، گزارش جامع‌و کاملی را در باره عظیم‌ترین‌شبکه گانگستری قرن که بانام سافیا، شهرت یافته آغاز کرده‌ایم. در این گزارش پرده از اسرار تبهکاران از آغاز پیدایش‌تاکنون برداشته شده است این‌گزارش جامع تا چند شماره متوالی‌در صفحات ویژه‌نامه ادامه خواهد یافت.

● از خانم شینه باهمبان و آقایان ثنین باهمبان ـ سلطان حمید کبودوندی و اسماعیل عباسی که مطلب، عکس و اسناد تازه‌ای جهت‌انتشار دراختیارمان گذاشتند، سپاسگزاریم.

● همه روزه از ساعت ۸ صبح تا۸شب (باستثناء پنجشنبه وجمعه) تلفن‌های ۳۲۸۲۸۲ و ۳۲۸۴۰۵ برای پاسخگوئی بسئوالات شما در مورد هرذوق، روزنامه، ارسال آن در داخل و خارج کشور، کسری احتمالی صفحات، تهیه روزنامه برای آنان که به سفر داخل یاخارج کشور میروند ومسائلی از این دست، آماده است.

در مورد محتوا، مطالب و عکسهای مندرج در ویژه‌نامه، تلفن ۳۲۸۳۶۸ همه روزه باستثناء پنجشنبه وجمعه از ساعت ٤ تا ۷٫۵ بعد ازظهر به پرسش‌های شما پاسخ میگوید.

کسانی که روز پنجشنبه موفق به تهیه‌روزنامه اطلاعات نشدند میتوانندبا تلفن۳۲۸۲۸۲ شماره مورد نیاز خود را بخواهند.

تولیدمس ازسال آینده‌شروع میشود

قرارداد ایجاد تصفیه خانه معدن مس سرچشمه امسال به امضاء خواهد رسید. برای ایجاد این تصفیه خانه ۱۶۵ میلیون دلار سرمایه گذاری میشود.

شرکت مس سرچشمه‌بسازمان ملی صنایع مس سرچشمه تبدیل خواهدشد و با تاسیس این سازمان، کلیه معادن‌مس کشور زیر نظر این سازمان قرار خواهد گرفت. لایحه تشکیل سازمان ملی مس‌هم ـ اکنون در مجلس شورای ملی در دست بررسی قرار دارد.

این مطلب را مهندس تقی توکلی مدیر عامل مس سر ـ چشمه امروز در یک مصاحبه مطبوعاتی‌ورادیو وتلویزیونی اعلام کرد.

مدیر عامل مس گفت: با ایجاد این سازمان،تمام‌عملیات مس تا تبدیل آن به آلیاژ و مصنوعات دیگر ملی خواهد شد. بخش خصوصی می‌تواندرصنایع جنبی و مراحل بعدی سرمایه گذاری کند.

ولی‌درصورتیکه‌بخش‌خصوصی یارای سرمایه گذاری و یا تمایلی‌بسرمایه‌گذاری رانداشته باشدو تولیدکالائی نیز ضروری باشد، سازمان ملی صنایع مس سرچشمه‌در آنرشته‌سرمایه‌گذاری خواهد کرد.

وی گفت: تاپایان امسال قرارداد ایجاد تصفیه خانه معدن مس سرچشمه که‌برای آن ۱۶۵ میلیون دلار سرمایه‌گذاری خواهد شد بامضاء میرسد. پس از ایجاد این تصفیه‌خانه، صنعت مس وارد مرحله تازه‌ای‌میشود و تولید کالا های مسی در کشورآغاز میشود. ازهم‌اکنون برنامه تولید لوله مس، ورق مس، آلیاژ های مس مورد مطالعه قرار گرفته و با مذاکراتیکه‌با بانک مرکزی انجام داده‌ایم، پولک های مس برای ضرب سکه نیزدرایران تولید خواهد شد.

تقی توکلی در باره برنامه مس سرچشمه گفت: ازسال آینده، مرحله تولید آغاز خواهد شد و برای رسیدن به مرحله اول تولید حدود ۷۰ میلیارد ریال سرمایه‌گذاری میشود، درمرحله‌نخست۱٤۵ هزارتن تولید خواهد بود و بعد ها بدوبرابر افزایش می‌یابد. وی درباره مصرف مس در ایران گفت:

هم‌اکنون ۵۰ هزار تن مصرف مس در ایران است، ولی ۱۰ سال آینده که‌برنامه توسعه و تولید مس باجرا درخواهد آمد مصرف مس به ۵۰۰ هزار تن خواهد رسید.

بهترین قاریان قرآن انتخاب شدند

مشهد ـ خبرنگار اطلاعات: مسابقه گزینش بهترین قاریان قرآن مجید در ایران، که از روز پنجشنبه گذشته در مشهد آغاز شده بود، دیشب پایان یافت و دوتن ازبهترین قاریان ایران انتخاب شدند.

این مسابقه درایوان «مقصوره» مسجد جامع کبیر گوهرشاد مشهد در دو روز برگزارشدو رجبی از تهران و عباسعلی نازدار از مشهد مقام های اول و دوم را بدست آوردند.

قرار است این دو نفر، در ماه رمضان برای شرکت در مسابقات جهانی‌قرائت قرآن‌که در کشور مالزی انجام میشود به آن کشور اعزام شوند.

در مراسم پایان گزینش بهترین قاریان، جمعی‌از مقامات‌محلی روحانیون‌وزوار شرکت‌کردند و در پایان مدیر کل اوقاف خراسان جوایزی‌بین۳۰شرکت کننده از ۱۵شهر ایران توزیع کرد.

عکس بالا صحنه‌ای از این مراسم را نشان می دهد.

منشور وهدف مصوب کنگره دانش آموزان

کنگره یک منشور و یکهدفنامه برای‌سازمان‌دانش آموزان‌تصویب رساند که در منشور گفته شد.

جامعه‌ی میهن ما ایران، در یک دوران انقلابی به سر می برد و حزب رستاخیز ملت ایران جایگاه وحدت ملی است. اکنون چشم انداز زیبای جامعه‌ای که شاهنشاهمان راهگشای‌آن بوده‌اند وبارها از آن سخن گفته‌اند، در برابر ما قرار دارد. ودر حالی که همه‌ی مردم ما در کانون های حزبی گردهم‌می‌آیند و برای‌تشکل تازه‌ای آماده‌می‌شوند، ما دانش آموزان نیز علاقمندیم جایگاه اجتماعی خود را در بین همه کوشندگان راه‌انقلاب‌شاه و ملت معلوم سازیم و به همین سبب اعلام میداریم که:

۱ـ سازمان دانش آموزان ایران جایگاه اجتماع آگاهانه دانش آموزانی است‌که‌باشناخت مسائل ملی و میهنی در راه‌تحقق ارمان های شاهنشاه و انقلاب می کوشند.

۲ـ دانش آموزان ایران‌سازمان خودرا به عنوان یکی از پایگاه های پیوند تاریخی شاه ومردم‌می شناسند و بااین شناخت در راه پاسداری از نظام شاهنشاهی و تاریخ ـ فرهنگ وزبان ایرانی کوشا هستند.

۳ـ دانش آموزان ایران‌تحقق آرمانهای خودرادر تحقق آرمان های همه مردم ایران می بینند.

٤ـ دانش آموزان ایران با آگاهی‌به نقش سازنده‌ای که در میهن‌خودمی‌توانند داشته باشند خواستار مشارکت‌درامور اجتماعی هستند و مسئولیت را پذیرا می شوند.

۵ـ سازمان دانش آموزان ایران‌بایدپرفتن مسئولیت درقبال جامعه و میهن خواستار مشارکت درامرمبارزه باجهل و بیسوادی وکم سوادی است.

۶ـ سازمان دانش آموزان‌ایران باشناخت میهن، مسائل میهنی و مسائل جهانی پاسداری از انقلاب شاه و ملت را یکی از هدفهای خودمی‌دانند و در این رابطه‌باید درراه‌اموزش اجتماعی و سیاسی همه دانش آموزان کوشاباشند.

۷ـ دانش آموزان ایران درراه ایجاد نظام آموزشی که برمبنای فرهنگی و تاریخی جامعه ایرانی بیش‌ازپیش متکی باشد، کوشش می کنندو دراین راه هم خواستار مشارکت است‌و هم مسئولیت می پذیرد.

۸ـ سازمان دانش‌آموزان ایران به‌عنوان‌سازمان وابسته به حزب رستاخیز ملت ایران درراه تحقق آرمانهای اخلاقی‌کمرستاخیز مبشر ان است می کوشد.

۹ـ دانش آموزان ایران به عنوان بخشی از نو جوانان و جوانان ایران باهر گونه فساد ـ سستی و کاهلی به مبارزه برمی خیزندو دراین راه‌به نیروی‌جوانی وهمچنین به میهن پرستی‌اعضای خود متکی است.

۱۰ـ دانش آموزان ایران با دانش اندوزی و بدست آوردن آگاهی‌و نیزبا یاد دادن به‌دیگران در راه توسعه جامعه به معنی واقعی کلمه ودر راه زیاد کردن ثروت‌معنوی جامعه کوشاهستند.

هدفنامه

در هدفنامه‌پس‌از یک مقدمه موارد زیر آمده است.

۱ـ تقویت روحیه ملی ونیروی سازندگی‌و شعائر میهنی درسایه سه اصل اساسی حزب رستاخیز ملت ایران به منظور حفظ دوام شاهنشاهی‌و بقای ملت و استقلال و تمامیت ارضی ایران.

۲ـ اشاعه روحیه دموکراسی وتقویت ارگان های انتخاباتی در کلیه‌ی ارکان‌وفعالیت های دانش آموزان کشور.

۳ـ ایجادمبانی‌و تقویت‌روحیه مشارکت از طریق گفت و شنود سازنده و مستمر دانش آموزان و اولیاء با مسئولان آموزشی به‌منظور همبستگی ملی ووصول بهدفهای علمی و تربیتی.

٤ـ تقویت روحیه اجتماعی‌و آموزش مبانی ملی و فرهنگی‌و شناسائی هدفهای رستاخیز.

۲۰ تقاضاو پیشنهاد دانش آموزان

کنگره بزرگ‌دانش آموزان که با حضور ۲۵۰۰ دانش‌آموز از سراسر کشور تشکیل یافته بود دیشب پس‌از چهار روز کار و گفتو شنود، با تصویب قطعنامه‌ای بکار خود پایان داد.

کنگره همچنین منشورسازمان دانش آموزان وابسته به‌حزب رستاخیز، هدفنامه‌این‌سازمان و متن سپاس دانش آموزان کشور را به پیشگاه شاهنشاه آریامهر اعلام داشت.

ده نفر دانش آموز شرکت کننده در کنگره برای شرکت در کنفرانس آموزشی رامسر و ۲٤ نفر نمایندگان دانش ـ آموزان از ۲٤ استان و فرمانداری کل برای عضویت در شورای مرکزی سازمان دانش آموزان انتخاب شدند.

کنگره دانش آموزان در چهارمین روز، کار خود را با تشکیل یک‌اجلاسیه وفعالیت انتخاباتی دانش آموزان نامزد عضویت در شورای مرکزی دانش آموزان و شرکت در نهمین‌کنفرانس ارزشیابی‌انقلاب آموزشی رامسر که درپیشگاه اعلیحضرتین تشکیل میشود آغاز کرد.

اجلاس دوم دیروز کنگرهدر ساعت چهار بعداز ظهرتشکیل گردید. فریدون مهدوی‌قائم‌مقام دبیرکل حزب و وزیر مشاور ـ احمد هوشنگ شریفی وزیر آموزش و پرورش ـ مسعود هارون مهدوی مسئول سازمان دانش آموزان سخنگویان این اجلاس بودند.

در این اجلاس اعلام شدکه تا تشکیل انجمن ها، شرکت کنندگان در این کنگره بعنوان نماینده حزبدر مدارس فعالیت خواهند داشت و رابط حزب و موسسات آموزشی خواهند بود.

در اجلاس دیروز کنگره دانش آموزان دهنفر دانش‌آموز شرکت کننده در کنفرانس آموزشی رامسر و ۲٤ نفر نمایندگان دانش آموزان‌استانها و فرمانداری های کل برای عضویت در شورای مرکزی سازمان دانش آموزان انتخاب شدند.

همچنین دانش آموزان‌ضمن اعلام اعتقاد عمیق و صمیمی خود نسبت به اصل سیاست مستقل ملی هرگونه دخالت خارجی را بخصوص درخلیج فارس و اقیانوس هند محکوم کردند.

قطعنامه

دانش آموزان در قطعنامه صادره خود پیشنهادات و خواست های خود را دربیست مورد مطرح ساخته‌اند که‌مهم ترین این موارد تربیت معلم، تامین رفاه معلم، منطقه‌ای شدن آموزش و پرورش و تامین اعتبارات مالی لازم براساس معیار های متناسب با نیاز های آموزشی مناطق‌مختلف کشور، تجدید نظر درمحتوای کتب درسی با توجه به نیاز های صنعتی و کشاورزی و ایجاد یک شبکه توزیع و منظم کتب درسی میباشند.

دانش آموزان در قطعنامه خود توسعه امکانات‌و تجهیزات آموزشی را باتوجه به‌افزایش تعداد دانش آموزان‌وفضا های لازم‌و امکانات ورزشی‌و پرورشی و توسعه مدارس و نوسازی مدارس قدیمی و گسترش‌رشته های فنی را در کار آموزش‌و پرورش خواستار شده‌اند.

شرکت کنندگان در کنگره توجه به مسائل موجود میان دانش آموز، خانواده، مدرسه و جامعه و ایجاد یک ارتباط عمیق و صحیح تربین آنان و همچنین لزوم آموزش سیاسی و گسترش رابطه دانش آموز با حزب را نیز یادآور شده‌اند.

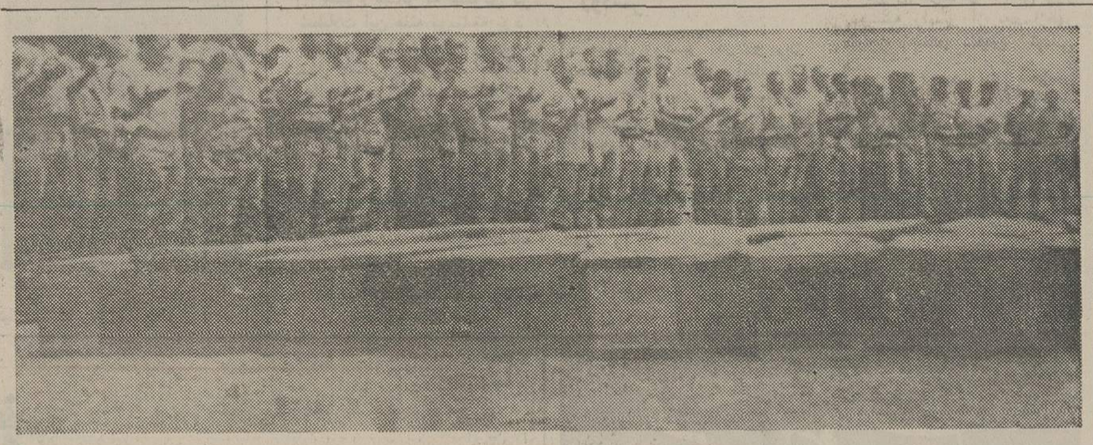

سربازان اوگاندا هنگام دعا خواندن برای همقطاران خودکه در جریان حمله اسرائیل‌کشته شدند. تابوتهای حامل اجساد سربازان کشته شده در مقابل سربازان دیده میشود. عکس ـ رادیویی آسوشیتدپرس

اعضای شورای مرکزی سازمان دانش‌آموزان تعیین شدند

کهکیلویه و بویر احمد: فرج‌الله حسن‌زاده

سیستان و بلوچستان: ابراهیم گشتاسبی‌راد

فرمانداری کل سمنان: محمد حسن خطیب‌زاده.

ایلام و پشتکوه: فتاح‌رستمی

چهارمحال بختیاری: روشنک مشرف.

یزد: احمدپورحسینی

زنجان: داریوش توکلی

بوشهر: طاهر حیدری‌پور.

آذربایجان غربی: صغری جوادزاده.

مازندران: معصومه قهاری

کرمانشاهان: پرویز منهوبی

کردستان: گیتی علیمحمدی

خراسان: نورالله یاراحمدی

اصفهان: مسلم مرحمت‌آبادی

استان ساحلی: محمد سایبانی

کرمان: غلامرضا سعیدنژاد

آذربایجان شرقی: تورج‌علمی سرابی.

خوزستان: مهدی واحدی دهکردی.

همدان: سامان سالکی

فارس: عباس آذرخش

لرستان: رضا ملکی

گیلان: بهمن توحیدی

استان‌مرکز: سید شریف‌حسینی

تهران: محمد حسن‌نورشاهی.

دانش‌آموزان منتخب برای شرکت در کنفرانس آموزشی رامسر

فارس: عباس آذرخش

گیلان، رخساره یزدان‌دوست.

خراسان، مهناز رفعت

آذربایجانشرقی، وهاج‌مهاجری

خوزستان: کامیار بیات ماکو

آذربایجانغربی، شعله‌صد

کرمانشاه: فرید روحانی

کرمان: غلامرضا سعیدنژاد

مازندران: مهناز نظری آذری.

استان ساحلی: مهوش‌رضوانی

زنان تروریست ممکن است به‌خاورمیانه‌فرار کنند

برلن‌ـ‌خبرگزاری ها‌ـ‌امروز گفته شد زنان‌تروریست آلمانی که از زندان برلن غربی فرار کرده‌اند ممکن است‌به‌خاورمیانه فرار کنند. منابع پلیس‌آلمان گفتند تمام نقاط مرزی‌برلن‌غربی تحت کنترل‌شدید قرارگرفته‌اند تا از فرار تروریست های‌تحت تعقیب به یمن جنوبی‌جلوگیری کنند. یک مقام پلیس آلمان غربی گفت یمن جنوبی قبلا به چند تروریست آلمانی پناه‌داده است.

فرار چهار زن تروریست‌از زندان برلن‌غربی جنجال‌بزرگی در این کشور بوجود آورده که از سال ۱۹۷٤ هنگام‌کشف جاسوسی در دولت آلمان که منجر به استعفای ویلی‌برانت صدراعظم شد سابقه نداشته است.

گلوله توپ زمان مشروطیت در چاه بازار چهل تن پیدا شد!

هنگام لایروبی چاهی دربازار چهل تن، یك گلوله سربی توپ بوزن ٦کیلوگرم پیداشد. گفته میشود این گلوله‌مربوط به زمان مشروطیت است. جریان کشف گلوله در چاه بازار چهل تن مقابل مسجد امین‌الملك به‌کلانتری سیزده تهران اطلاع داده شد. ماموران کلانتری به‌محل رفتند وگلوله سربی توپ راکه‌گفته میشود از یك توپ سنگین مربوط به‌دوره مشروطیت شلیك شده باخود به‌کلانتری بردند.

ماهی ۷۵۰ تومان حقوق برای تشویق خوردن‌قرص

به هر زنی که بتواند پنجاه نفر از خانمها را به خوردن قرص ضد بارداری ترغیب و تشویق کند، ماهانه ۷۵۰ تومان داده میشود.

یک مقام واحد جمعیت تنظیم خانوادهوزارت‌بهداری وبهزیستی گفت: در مراسم برگزاری هفته جمعیت و تنظیم خانواده در استان ساحلی اعلام شد طبق یک برنامه جدید در روستاهایی که بیش از یکهزار نفر جمعیت داشته باشند هر زنی که بتواند پنجاه نفر از خانمها رابخوردن قرص ضد بارداری ترغیب کند ماهانه ۷۵۰ تومان از بهداری‌کل استان ساحلی حقوق خواهد گرفت.

برنامه‌بین‌المللی رادیو و تلویزیون

سخنگوی سازمان رادیو و تلویزیون ملی ایران امروز به خبرنگار ما گفت: که در یکی‌از جراید در عنوان اطلاعیه اخیر این سازمان در مورد گسترش وتوسعه برنامه‌های بین‌المللی، نوشته شده بود که این تحول از اول مهرماه آغاز میشود.در حالیکه نه در متن اطلاعیه ونه در توضیحات پیوست‌آن‌کمترین اشاره‌ای به یکی از روزهای فیروزه ماه مهر نشده است. در واقع تصمیم سازمان رادیو تلویزیون ملی ایران برای قریب به ده ساعت برنامه تلویزیونی‌و نزدیک به ۲۰ ساعت برنامه رادیوئی به زبان انگلیسی ودیگر زبان‌های خارجی نظیر فرانسه و آلمانی، در حدود نیمه دوم مهرماه عملی خواهدشد

پاسبان راهنمائی کشته شد

سرباسبان ناصر خلعتی هنگامی که با موتورسیکلت خود از تقاطع جردن ـ میرداماد میگذشت با یک اتومبیل تصادف کرد. در این حادثه پاسبان راهنمائی کشته شد.

سالی دیگر از خاموشی فرامرزی گذشت

سالی دیگر از خاموشی جاوید شادروان عبدالرحمن فرامرزی گذشت. فرامرزی‌بعنوان نویسنده‌ای اندیشمند وآگاه، چند دهه در متن رویداد های‌اجتماعی، سیاسی واقتصادی ایران بود و با قلم توانایش که نثری روان‌و پرجاذبه از مشخصات بارز آن بود،آنچه رامی‌اندیشید نادرست است می‌نوشت، وراه درست را باز می‌نمود.

شادروان فرامرزی بعنوان یك روزنامه‌نگار پیشرو، چه بهنگامی که مدیر کیهان بودو چه پس‌و پیش‌از آن درغنای مطبوعات‌ایران نقش اساسی داشت واز این‌بابت همواره مورد احترام مطبوعاتی ها ومحافل وافراد مختلف بود.

وی بعنوان یك انسان، واجد چنان خصائل ویژه‌ای بود که احترام همگان‌رابرمی‌انگیخت‌یدش همواره گرامی‌باد.

تاریخ‌معرفی مستأجرین به‌کلانتری

یك‌مقام شهربانی‌کشور امروز در تماس تلفنی‌با خبرنگاراطلاعات اعلام کرد که مالکین نباید قبل از ابلاغ رسمی‌شهربانی در مورد معرفی مستاجرین خودبه کلانتریها اقدام کنند.

این مقام افزود اینك مسئولین سرگرم تهیه آئین‌نامه اجرائی این قانون هستند و پس‌از تهیه آئین‌نامه‌مزبورتاریخ‌و نحوه‌مراجعه موجرین جهت معرفی مستاجرین خود به کلانتریها رسما اعلام خواهد شد.

قبلا گفته شده بود که‌موجرین باید از ده روز دیگر مستاجرین خود رابه مقامات انتظامی معرفی کنند.

اسامی پذیرفته‌شدگان

دبیرستان دانشگاه ملی هفته آینده اعلام میشود

دانشگاه ملی ایران اعلام کرد که اسامی پذیرفته‌شدگان دبیرستان این دانشگاه در روزهای آخر تیرماه اعلام میشود.

دبیرستان دانشگاه ملی در فروردین ماه امتحانی برای داوطلبان ورود به‌آن مدرسه ترتیب داد و کارگزینش‌هنوز ادامه دارد و ظرف هفته‌آینده خاتمه میابد و آنگاه‌اسامی دویست نفر پذیرفته شدگان سالهای اول و دوم نظری اعلام میشود.

ملاقات با استاندار

کرمانشاه ـ خبرنگار اطلاعات: در اجرای طرح توسعه صنعتی واقتصادی استان کرمانشاهان، اعضای هیات مدیره وسرمایه گذاران لهستانی شرکت ریسندگی غرب،با آقای امیر حسین امیر پرویز استاندار کرمانشاهان ملاقات کردند و گزارشی از پیشرفت عملیات ساختمانی ریسندگی غرب را باطلاع استاندار رساندند.

استاندار لزوم‌تسریع‌عملیات ساختمانی و نصب ماشین آلات کارخانه را یادآوری کرد و قرارشدافزایش ظرفیت کارخانه از ۲۵ هزار به ۵۰ هزاردوك مورد مطالعه قرار گیرد.

خبرهای کوتاه

پیام شادباش به پادشاه مغرب

اعلیحضرت ملک حسن دوم پادشاه مغرب ـ رباط ـ برای من موجب کمال خوشوقتی است که‌بمناسبت سالگرد تولد آن‌اعلیحضرت صمیمانه ترین شادباش ها همراه با بهترین آرزو های قلبی خویش رابرای سعادت شخص آن اعلیحضرت و اعضای خاندان جلیل‌سلطنت و همچنین برای رفاه‌مروز ـ افزون ملت برادرمغرب تحت رهبری عالیمو خردمندانه آن اعلیحضرت ابرازدارم.

از آن‌اعلیحضرت‌و برادر گرامی خواهشمندم درود های‌خالصانه و مودت آمیز مرا بپذیرید.

محمد رضا پهلوی

پرواز ورزشکاران ایران بسوی مونترال

صبح امروز کاروان ورزشی ایران برای شرکت‌در بازیهای المپیك مونترال،تهران را ترك گفت.

۸۶ ورزشکار، گروه‌همره های برگزیده ایران برای بازیها میباشند که در رشته های کشتی (آزاد ـ فرنگی) ـ فوتبال‌ـوزنه برداری‌ـتیراندازی ـ شمشیر بازی‌ـ واترپلو ـ دوچرخه سواری ـ بکس‌ـ دو و میدانی شرکت خواهند کرد.

پرواز بسوی مونترآل بایك هواپیمای جمبوجت اختصاصی ساعت ۸ صبح ا زمهرآبادانجام شد.

پذیرائی حضرت‌آیت‌الله نوری

حضرت آیت‌اله نوری‌طبق معمول‌همه‌ساله فردابمناسبت میلاد حضرت امیرالمومنین علی‌علیه‌السلام در منزل‌خود از دوستان و مشتاقان آن حضرت پذیرائی بعمل می آورند.

انتخابات هیئت رئیسه کانون وکلا

انتخابات هیات رئیسه کانون وکلا امروز انجام شد واعضای هیات برای مدت یکسال‌به‌این شرح تعیین شدند:

سناتور محمد رضا جلالی نائینی (رئیس).

اسماعیل زاهدوکتر عبدالکریم انواری (نایب رئیس)، دکتر حسینقلی کاتبی و عبدالحمید اردلان (بازرس) جهانگیرامیر حسینی ورضا فیض مهدوی (منشی)ولی‌الله شهاب فردوس (مدیر امورمالی)، مسعود‌اعتصام (قائم مقام رئیس در امور اداری)

سمینار بررسی تغذیه رایگان

سیمناری برای بررسی نحوه تغذیه رایگان مدارس درسال آینده، با حضور پنج وزیر، مدیرانکل آموزش وپرورش کشور و جمعی از مدیران مدارس، دوشنبه این هفته درباشگاه معلمان تهران کار خود را آغاز خواهد کرد.

این سمینار که وزیران آموزش‌وپرورش، بازرگانی، تعاون و امور روستا ها، گشاورزی و منابع طبیعی و بهداری و بهزیستی در آن شرکت میکنند دو روز طول خواهد کشید.

گفته می‌شود در این سمینار پیشنهاد خواهد شد که تغذیه رایگان بصورت منطقه‌ای درآید

عزیمت شهبانو به‌نوشهر

علیاحضرت شهبانو مقارن ظهر امروز با هواپیما رهسپار نوشهر شدند در فرودگاه مهرآباد فرماندهان گارد شاهنشاهی و جاوید و مدیر عامل شرکت‌هواپیمائی ملی ایران شهبانو رابدرقه کردند.

مصاحبه رئیس جمهوری مغولستان و هویدا

خبرنگار ما از پایتخت مغولستان اطلاع میدهد که رئیس جمهوری مغولستان درپایان مذاکرات صبح‌امروز در مصاحبه‌ای با خبرنگاران ایرانی گفت: مذاکرات بعلت اینکه بین ایران ومغولستان تفاهم اصولی وجود دارد، بخوبی پیشرفت دارد. در جلسه امروز امکان بیشتر توسعه روابط دو کشور مورد بحث قرار گرفت. وی در مورد پیمان دستجمعی امنیت آسیا گفت مغولستان مایل است که تمام کشورهای این منطقه در پیمان شرکت داشته‌باشند و این موضوع نیز درمذاکرات‌امروزما مورد بررسی قرار گرفت.

آقای هویدا نیز اظهار داشت امکان توسعه بیشتر روابط ایران و مغولستان بررسی شد و قرار است مسائل اقتصادی در هیئتی که ریاست هیئت ایرانی آن باجاودوفاست ادامه یابد. و آقای جعفر ندیم معاون وزارت خارجه نیز در هیئت دیگربرای تهیه بیانیه مشترك باتفاق همتای مغولی خود مذاکره خواهد کرد.

سازمان کتابهای درسی منحل می‌شود

لایحه‌ای از تصویب نهائی گذشت و برای اجرا بدولت ابلاغ شد کمبموجب آن‌سازمان کتابهای درسی منحل ووظایف واعتبارات و تعهدات سازمان کتابهای درسی به سازمان پژوهش و نوسازی آموزشی منتقل میشود که ریاست آن با یکی از معاونان وزارت آموزش و پرورش خواهدبود.

بازدید وزراء از مرکز آموزش روستائی کشور

وزیر تعاون و امورروستا ها، امروز باتفاق وزیر بهداری و وزیر مشاور در امور زنان نخستین دوره آموزش‌مربیان مراکزآموزش روستائی کشور را در مرکز آموزش گرمسار گشود.

این دوره‌ها که هرکدام‌سه ماه ادامه خواهد داشت، پاسخی است به نیاز شدید مراکز آموزش روستائی کشور به مربیان کارآزموده در رشته های آموزشی ـ تنظیم خانواده ـ صنایع دستی و حرفه دیگر.

در مراسم بازدید، آقای فرخ‌نیامعاون آموزش‌وزارت تعاون و امور روستاها نیز توضیحاتی پیرامون فعالیت این مرکز جریان داشت.

سمینار پزشکان و پرستاران خارجی

سمینار دو روزه پزشکان‌و پرستاران خارجی همکارسازمان تامین خدمات درمانی یاصدور قطعنامه‌ای بکار خود خاتمه‌داد این پزشکان در تلگرافی که به پیشگاه شاهنشاه آریامهر مخابره نمودند مراتب سپاس خود را از توجهات دولت‌دائر برتامین رفاه آنان تقدیم داشتند.

برادر زنش را با ۲۶ ضربه چاقو کشت

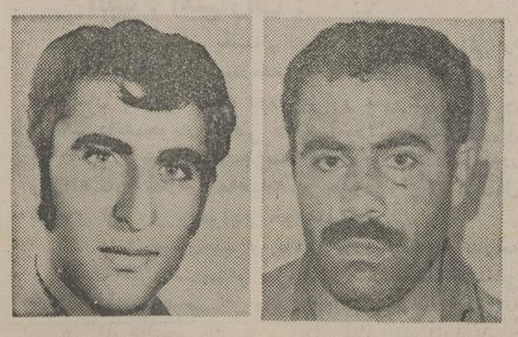

اکبر فتحیان (متهم به قتل) سیف‌اله فتحیان (مقتول)

همایونشهر ـ خبرنگار اطلاعات یک مرد روستایی بخاطر اینکه اقوامش بدون‌اجازه‌وی زن او را به میهمانی برده بود طی یک نزاع برادر زن خود را با ۲۶ ضربه چاقو بقتل رساند.

حادثه‌در روستای «دسنگرد» همایونشهر رخ داد و مقتول سیف‌اله فتحیان نام داشت.

شب‌جنایت سیف‌اله فتحیان همراه خواهر خود شهربانو عظیمی (همسر اکبر فتحیان متهم بقتل)و چند تن دیگر به منزل یکی از بستگان خود رفتند.

دربازگشت‌اکبربنای اعتراض به برادر زن خود را گذاشت که چرا همسر او را بدون اجازه به میهمانی برده‌است. ناسزاگوئی اکبر و پاسخ سیف‌اله به دشنامهای او باعث نزاع شد اماآندو را ازهم‌دور کردند و هرکدام‌رابه‌گوشه‌ای بردند.

اکبر فتحیان در تاریکی پشت یک تیر برق کمین کردو در فرصتی مناسب با چاقو به سیف‌اله حمله نمود.

سیف‌اله که دچار جراحات سختی شده بود به بیمارستان انتقال یافت اما معالجات در مورد وی موثر واقع نشد و جان سپرد.

مقتول۲۵ساله بود وهمسر و دو دختر داشت.

در بندر پهلوی وچالوس:

دریا۴قربانی گرفت

بندرپهلوی ـ خبرنگاراطلاعات: براثر توفان‌شدیددریای بندرپهلوی ۳ نفر از هزاران نفر مسافری که پریروز و دیروز از شهر های مختلف به ساحل بندرپهلوی آمده بودند در دریا ناپدید شدند. یکی از این ۳ نفر سودابه عاشوری نام داشت وهنوزهویت دونفردیگر معلوم نشده است و فعالیت برای پیدا کردن اجساد آنان ادامه دارد. دریای پهلوی هنوز توفانی و غیرقابل استفاده است.

چالوس

مردی بنام حسینی‌نسب کارمند شرکت مخابرات بابل‌که به دریای نوشهر رفته بود غرق شد.جنازه مفروق ساعتی بعد از آب بیرون کشیده شد.

گلوله چهارم دزد جواهر رابدام‌انداخت

ساعت ۳ بامداد امروز یک دزد جواهر با کیف محتوی جواهرات قیمتی‌در دردشت‌نارمک دستگیر شد. اصغر کاظمی ۲۳ ساله که با شلیک سه گلوله‌هوایی همچنان فرار میکرد بعداز اصابت گلوله چهارم بپایش، توسط ماموران گشت کلانتری نارمک دستگیر شد.

نیم قرن پیش در چنین روزی

اطلاعات متولد شد

شادروان عباس مسعودی بنیانگذار موسسه اطلاعات .

فرهاد مسعودی مدیر و صاحب امتیاز روزنامه اطلاعات .

چرا و چگونه اطلاعات منتشر گردید؟ چند بار اطلاعات توقیف شد؟

سفیران انگلستان و شوروی از سر مقاله اطلاعات خشمگین شدند

سردبیران اطلاعات طی ۵۰ سال انتشار چه کسانی بودند ؟

روزنامه اطلاعات ساعت ٤ بعدازظهر روز یکشنبه نوزدهم تیرماه ۱۳۰۵ تولد یافت . تولد اطلاعات درچاپخانه (روشنائی)انجام گرفت اما خانه و محل نشوونمای آن دو اطاق کوچك در خیابان علاءالدوله سابق (فردوسی) بود ، همانجائی که مرکز اطلاعات نام داشت . مرکز اطلاعات یك سازمان کوچك خبرگیری بود . این مرکز را عباس مسعودی بکمك ویاری چند تن از دوستان نزدیك خود بنیان گذاشته بود .

اوکه ضمن کار در چاپخانه روشنائی کم وبیش باروزنامه‌های انگشت شمار آن زمان همکاری داشت تصمیم گرفته بود صرفا بکارتهیه خبر برای روزنامه‌ها بپردازد و دراین راه پیش برود ، بدین جهت تصمیم خودرا باداثر کردن یك مرکز خبرگیری کوچك دریکی ازبالاخانه‌های خیابان علاءالدوله آغاز کرد وبتهیه اخباروموطالبی برای روزنامه‌ها پرداخت . این مرکز که درسال ۱۳۰۲ دایر شده بود ازیك اطاق ویك پستو به عنوان آبدارخانه تشکیل میشد .

عباس مسعودی با تاسیس مرکز اطلاعات کار منظم و پر فعالیتی را آغاز کرد . او از صبح زود کار میکرد ولی فعالیتوی به صورت مراجعه به وزارتخانه‌ها و سازمان های مختلف انجام میگرفت . او که آشنایان و دوستان بسیاری دراین سازمانها پیدا کرده بود از صبح مراجعات خود را آغاز میکرد. اخبار و اطلاعاتی از سازمانها و دوایردولتی بدست می‌آورد. گاه مراجعه به سازمانها و وزارتخانه‌ها غالبا تا ساعت یك بعدازظهر بطول می انجامید . مسعودی پس از صرف ناهار در مرکزخبرگیری پشت میز کهنه‌ای قرارمیگرفت و به تنظیم اخبار و مطالبی می‌پرداخت که طی فعالیتهای صبح ازسازمان‌ها بدست‌آورده بود .

در این‌ساعت که اغلب‌مردم تهران در زیرزمین‌های خنک به‌استراحت پرداخته بودند، مسعودی خسته از مراجعه به وزارتخانه‌ها به تنظیم اخبار اشتغال می‌ورزید تا حداکثر ساعت ٤ یا ٥ بعداز ظهر خبرهای خود را به روزنامه‌ها تحویل دهد . این اخبار در روزنامه‌های صبح تهران و جراید هفتگی چاپ میشد.

بدینترتیب عباس مسعودی حرفه خبرنگاری را در ایران بنیان نهاد و اولین مرکز خبرگیری را دایر کرد.

روزنامه‌های مشترك

روزنامه‌های تهران یکی پس ازدیگری خواستار خبر هائی‌میشدندکه عباس‌مسعودی تهیه می‌کرد. او ابتدا خبر های خود را به یکی دو روزنامه می‌داد و اندکاندک روزنامه‌های دیگر نیز برای کسب‌خبر به مسعودی‌مراجعه کردند . روزنامه‌های امروز مانند ایران ، شفق سرخ ، گلشن ، کوشش و غیره یکی پس ازدیگری مشترک مرکز خبرگیری مسعودی می‌شدند و هرچه بر تعداد مشترکین اضافه می‌شد زحمت او نیز افزایش می‌یافت زیرا ناچار می‌بایست خبرهای بیشتری کسب کند و از سوی دیگر برای جلب‌توجه روزنامه‌هائی که مشترک اخبار او بودند مجبور بود مضمون خبرها را تغییر دهد و هر خبری را بچند شکل متفاوت تنظیم‌کند. چند ماهی نگذشت که‌تابلوئی بربالای عمارت کهنه خیابان علاء الدوله نصب‌گردید. روی این تابلو نوشته شده بود : «مرکز اطلاعات» .

فعالیت دراین‌مرکز همچنان ادامه داشت اما یک اطاق کوچک که در زیر شیروانی قرار داشت و در زمستانها بشدت سرد و در تابستانها بی‌نهایت گرمیشد برای فعالیتهای مسعودی وهمکاران او کافی نبود. با آنکه بودجه‌ای در کار نبود و اندوخته‌ای وجودنداشت‌مرکز خبرگیری به محل وسیعتری درسمت‌دیگرخیابان علاءالدوله انتقال یافت .

توسعه مرکز خبرگیری

کار مرکز خبرگیری اندک اندک رونق می‌یافت و شغلی که قبلا وجود خارجی‌نداشت به صورت یک کار آبرومند و فعال شناخته میشد . «مرکز اطلاعات » توسعه پیدا کرده و پس از یکی دو سال‌فعالیت بصورت یک خبرگزاری خوب درآمده بود ، زیرا علاوه بر اخبار داخله که بوسیله‌عباس مسعودی و همکاران او تهیه میشد خبرهای خارجه نیز توسط این مرکز ترجمه و پخش میگردید .

در طول سه سال که از تاسیس مرکز اطلاعات می گذشت بتدریج خبرگزاریهای خارجی نیز شروع به‌همکاری بااین مرکز کردند.

پس از دائر شدن مرکز اطلاعات در محل وسیعتر شهرت و اهمیت این مرکز بیشتر شد و محل مراجعه روزنامه‌های ان زمان گردید.

فکر انتشار روزنامه

اما کمی درآمد و منظم و ترتیب در وصول حق اشتراک روزنامه‌ها عباس مسعودی را به فکر واداشت و بالاخره تصمیم گرفت اخبار جمع‌اوری شده در مرکز اطلاعات رادرنشریه‌ای مستقل منتشر کند تااز این راه‌بتواند مرکز اطلاعات‌را تقویت کرده، نظر اصلی خود را در ایجاد یك موسسه خبرگزاری مهم تعقیب نماید.

دراواخرسال ۱۳۰٤شمسی عباس مسعودی تقاضای خود رابرای گرفتن‌امتیازروزنامه‌ای بنام«اطلاعات» به‌وزارت‌معارف داد. مدتی تقاضای صدور امتیاز در دوائر وزارت‌معارف جریان داشت تا بالاخره در خرداد ماه ۱۳۰۵ امتیاز روزنامه صادر گردید و نخستین شماره اطلاعات روز نوزدهم تیرماه همین سال در دو صفحه منتشر شد . در سرمقاله همین شماره بودکه مدیر اطلاعات پس از بحث و گفتگو در مورد اطلاعات و هدفهای خود مژده داد «این روزنامه بطور یومیه ومرتب انتشار خواهد یافت وحاوی اخبار و حوادث کلیه نقاط ایران وتفصیل پاره‌ای‌حوادث مهم دنیا و اخبار خارجه و بعضی مطالب‌سودمند میباشد.

آرم اطلاعات

قبل‌از انتشار دومین‌شماره اطلاعات مسعودی‌تصمیم‌گرفت نشان مخصوص یا باصطلاح ارمی برای اطلاعات تهیه‌کند. پس از مشورت بادوستان و همکاران خود و تهیه چند ارم بوسیله‌نقاش‌های ازمان ارمی را که هنوز هم در روزنامه اطلاعات هرروزچاپ میشود انتخاب کرد . این‌آرم فرشته اسرافیل را نشان‌میدهد که‌در صورینی‌شیپور میدمد. طبق روایات‌مذهبی، اسرافیل در روز محشر یک بار در صور میدمد جهت میراندن خلق و بار دیگر میدمد که مردم زنده شوند. مابین دو نفخه چهل سال فاصله‌است بهمین جهت در معنی مجازی، نفخه صور به اوائی اطلاق میشود که به‌انسان زندگی و شادی میبخشد.

تکشماره ٤ شاهی

انتشار روزنامه یومیه مرتب عصر در ایران بی‌سابقه بود. هیچکس باورنمیکرد که مسعودی بتواند در چنین اقدام مهمی موفق شود و هر روز عصر مرتبا روزنامه اطلاعات را منتشر سازد . بهای تکشماره ٤ شاهی بود که از این مبلغ یک شاهی به روزنامه‌فروش و سه شاهی به اداره روزنامه میرسید.

روزنامه اطلاعات از همان روز اول جنبه خبری داشت و اخبار کشور و خارج را بدون هیچگونه غرض خاصی منتشر میساخت . مذاکرات مجلس شورایملی ، قوانین مصوبه ، تصویب نامه‌ها ، تصمیمات مهم دولت،انتصابات و بالاخره کلیه اخبار درهمان اطلاعات خود چاپخانه و ماشین چاپ نداشت. روزنامه درچاپخانه‌روشنائی، بوسفور و نیز چاپخانه کوشش بچاپ میرسید .

روزنامه اطلاعات سال‌اول انتشار در دو صفحه منتشر میشد. اما توجه مردم به‌این روزنامه و ازدیاد فروش تکشماره و افزایش تیراژموجب شد که در سال دوم انتشار بتعداد صفحات افزوده شود.

انتشار نخستین شماره‌سال دوم تحول بی‌سابقه‌ای در مطبوعات ایران بوجوداورد، زیرا از انهس برای نخستین بار در ایران روزنامه‌ای در ٤ صفحه منتشر گردید که هر روز عصر بدون وقفه بدست مردم میرسید .

نخستین عکس

روزنامه اطلاعات در سال اول انتشار بدون عکس چاپ شد و از سال دوم به بعد چاپ گراور در روزنامه اغاز گردید .

نخستین عکسی که در روزنامه اطلاعات بچاپ رسید عکس اعلیحضرت رضا شاه کبیر بود که در زیر ان خلاصه‌ای از سجایای معظمله درج شده بود.

دومین عکس متعلق به موتمن‌الملک‌پیرنیا رئیس‌مجلس شورای ملی‌بود که موردعلاقه مردم قرار داشت. پس ازچاپ عکس موتمن‌الملک ، چون مجلس مورد توجه مردم بود چاپ گراورهای اعضای‌هیئت رئیسه مجلس شروع شد ، اما پس از چند شماره این‌کار متوقف گردید و بجای آن دو صفحه منتشر میگردید و بهمین جهت‌بود که‌روزنامه‌ی با این خصوصیات موردتوجه فراوان‌قرارگرفت و ازروز اول انتشار خوانندگان علاقمندی پیدا کرد .

رقابت روزنامه‌ها

روزنامه‌های آن روز به رقابت با طلاعات برخاستند و حتی برخی از انها که صبح منتشر میشدند ساعت انتشار را به عصر موکول کردند اما نتوانستند به رقابت خود با اطلاعات ادامه دهند.

تیراژ روزنامه محدود بود و از پانصد تا ششصدشماره تجاوزنمیکرد زیرا ماشین‌چاپ نیز با دست میگردید . مرکز اطلاعات در تمام نقاط کشور خوانندگان و علاقمندان‌بسیار دارد . درشهرهای بزرگ دنیا نیز شماره های اطلاعات به خوانندگان گرامی آن عرضه میشود .

عکس یکی از خوانندگان‌مارادرخیابان شانزلیزه پاریس ، هنگام قرائت روزنامه اطلاعات نشان‌میدهد

شخصیت های خارجی‌وداخلی دریکی از بازدیدها چگونگی حروفچینی روزنامه اطلاعات را با ماشین های مدرن انترتایپ‌ولاینوتایپ مورد ملاحظه قرارمیدهند .

توسعه و گسترش

روزنامه اطلاعات که‌محاوی اخبار و جزئیات امور اداری، اجتماعی و سیاسی مملکت بود توجه مردم را بسوی خود جلب کرد و هر روز گسترش و توسعه بیشتری یافت .

بموازات‌افزایش تیراژقسمت های تحریری و فنی واداری روزنامه نیز وسعت می‌یافت تا جائیکه روزنامه برای خود ماشین چاپ تهیه کرد و چاپخانه اختصاصی دائر ساخت .

تعداد صفحات نیز طی‌مدت انتشارافزایش می‌یافت‌بطوریکه از ٤ صفحه به ٦ صفحه و بعد ٨ صفحه تبدیل شد و بعدها ۱۲ صفحه و ۱٦صفحه و ۲۰ صفحه گردید.

توقیف اطلاعات

اطلاعات طی دوران طولانی انتشار خود چندبار توقیف شد زیرا مدیراطلاعات‌آدم‌محافظه‌کاری نبود واگربه‌حقیقتی ایمان‌پیدامیکرد هرگز ازان نمیگذشت .

نخستین‌بار روزنامه‌اطلاعات‌در ۲۸ آبان ۱۳۰۸ توقیف شد ومدت ده روز درمحاق تعطیل افتاد زیرا مقالات انتقادی روزنامه اطلاعات برای مسئولان خوشایند نبود . عباس مسعودی باشدت از دستگاه قضائی انتقاد میکرد و برخی از قراردادها را که مربوط به حق قضاوت کنسولگری‌ها بودموردحمله قرار میداد وانتشار همین مقالات بالاخره موجب توقیف روزنامه گردید .

توقیف اطلاعات با سروصدای زیادی توام بود بطوریکه مرحوم وثوق‌الاسلام نماینده قزوین در مجلس شورایملی بتوقیف اطلاعات سخت اعتراض کرد.

دومین بار که اطلاعات‌توقیف شد روزنوزدهم شهریور ۱۳۲۰ بود. دراینموقع اطلاعات در سرمقاله خود نسبت به رویه‌متفقین سخت اعتراض کرده بود . متفقین از دولت ایران خواسته بودند که اتباع آلمانی درخاک ایران به قوای متفقین تحویل شودواطلاعات این تقاضا را سخت موردحمله‌قرار داد واز رویه متفقین انتقاد کرد. چون سفرای انگلستان‌وشوروی از سرمقاله اطلاعات عصبانی و خشمگین شدند دولت بملاحظه قوای بیگانه که در مرزهای‌ایران مستقر گردیده ودر پی بهانه بودند اطلاعات راتوقیف کرد.

عباس مسعودی که درچنین روزهای آشفته‌وبحرانی‌نمیتوانست آرام بنشیند دست بانتشار اعلامیه هائی زد وبدینوسیله تماس خودرا بامردم برقرار ساخته آنهارا در جریان حوادث ووقایع بحرانی قرار داد و ضمنا مردم را به حفظ آرامش و دوری از جنجال دعوت میکرد.

توقیف طولانی

طولانی‌ترین توقیف اطلاعات‌در زمان حکومت قوام‌السلطنه صورت گرفت ، بطوریکه روزنامه‌اطلاعات از روز۱۸آذر۱۳۲۱ تاچهل‌وسه‌روز توقیف بود . روز۱۷آذرماه آشوب وجنجال سختی در تهران برپا شد ، خرابی اوضاع کشور و بالارفتن هزینه زندگی موجبات مخالفت مردم و نمایندگان را با دولت قوام‌السلطنه فراهم ساخته بود ، وزراء در مجلس حاضر نمیشدند وبهمین جهت اطلاعات‌طی حملات سختی به نخست‌وزیر و هیئت دولت نوشت :

چرا آقای نخست‌وزیر در مجلس حاضر نمیشوند که تکلیف خود را روشن سازند ؟ اگردارای اکثریت هستند چرالوایح دولت تصویب نمیشود ، اگر دولت در مجلس اکثریت ندارد چرا وضع ناگوار وسخت مردم و مملکت‌رااین چنین دربلاتکلیفی نگهمیدارند ؟

صبح روز ۱۷ آذر مردم‌جلوی مجلس جمع شدندو بلوا و آشوبی سخت براه‌انداختند.این آشوب از میدان بهارستان به خیابان های تهران کشیده شد و به چپاول و غارت مغازه‌هاودکانها منجرگردید، دولت که وضع را بسیار وخیم میدید حکومت نظامی اعلام‌کرد وبا استناد به قوانین حکومت نظامی کلیه جراید پایتخت از جمله روزنامه اطلاعات را توقیف کرد، ولی باکوشش نمایندگان مجلس روزنامه اطلاعات پس از ٤۳ روز توقیف انتشار خود را از سر گرفت .

نشریات اطلاعات

مدیرروزنامه اطلاعات پس از چند سالی که از انتشاراین‌روزنامه میگذشت تصمیم گرفت بااستفاده از امکانات وسیع موسسه اطلاعات نشریات دیگری نیز منتشرسازد. اولین نشریه‌ای که بعداز روزنامه اطلاعات توسط این موسسه‌منتشر شد روزنامه فرانسه زبان « ژورنال دوتهران » بود که در سال ۱۳۱۳ انتشار خود را آغاز کرد و از آنزمان تاکنون هرروز مرتبا و بدون وقفه منتشر شده است . پس‌از ژورنال‌دوتهران نشریات دیگری از طرف موسسه اطلاعات انتشار یافت که عبارتند از :

اطلاعات هفتگی ـ اطلاعات هوائی ـ اطلاعات بانوان ـ تهران‌جورنال (نشریه انگلیسی) اطلاعات سال ـ اطلاعات‌جوانان‌ـ دختران و پسران ـ الاعلام(نشریه عربی) .

بازدید شاهنشاه و شخصیت‌ها

اطلاعات مفتخراست‌که دوبار مورد بازدید شاهنشاه آریامهر قرار گرفته و باردوم دربازدید شاهنشاه ، علیاحضرت شهبانوی گرامی ایران ووالاحضرت همایون ولایتعهد نیز تشریف داشتند .

آخرین باری که شاهنشاه آریامهر این افتخار را نصیب کارمندان اطلاعات کردند هنگام افتتاح ساختمان جدید اطلاعات بود که در ۱۳۵۰ انجام گرفت .

شخصیت های بزرگ سیاسی، علمی و مطبوعاتی جهان نیز غالبا در سفر های خود بایران روزنامه اطلاعات را مورد بازدید قرارداده وتجهیزات و پیشرفتهای آن را مورد تحسین قرارداده‌اند .

اولین شخصیتی‌که‌ازاطلاعات بازدید کرد محمدزیاره وزیردربار یمن بود. وی ٤۵ سال‌قبل‌تاسیسات این‌روزنامه را مورد بازدیدقرارداد واز آنهس اغلب شخصیت‌ها در مسافرت خود به ایران بازدید روزنامه‌اطلاعات‌راجزء برنامه های خود قرارداده‌اند .

کارمندان و کارگران اطلاعات

روزنامه اطلاعات که در آغاز انتشار تعداد کارکنانش به ٥ نفر نمیرسید ، امروز متجاوز ازیکهزار کارگر و کارمند دارد. غیرازاین یک هزارنفر تعداد زیاد دیگری از افراد نیز درشهرستانها و بخش های مختلف کشور با اطلاعات همکاری نزدیک دارند وگرچه به عنوان کارمند موظف از صندوق حقوق دریافت نمیدارند ولی از عواید فروش نشریات اطلاعات بهرمیبرند .

روزنامه اطلاعات در ٦٤۰ شهرستان و بخش دفتر نمایندگی وخبرنگاری دارد ، که در این دفاتر هزاران سرپرست ، نماینده، خبرنگار ، کارمند و کارگر مشغول کارند .

مکتب اطلاعات

عده زیادی از نویسندگان کشور در مکتب اطلاعات تربیت شده‌اند . بدون هیچگونه اغراقی اطلاعات صدها نویسنده وخبرنگار تربیت‌کرده که عده زیادی از آنان امروز به سازمانهای ارتباط جمعی مانند رادیو ، تلویزیون و جراید ومجلات خدمت می‌کنند .

نه‌تنهابزرگترین‌نویسندگان‌کشور بااطلاعات همکاری کرده و یاکار نویسندگی خود راازاطلاعات آغاز کرده‌اند ، بلکه‌بسیاری ازشخصیت های سیاسی واجتماعی وطن مانیز طی دوره‌های زندگی خود با اطلاعات همکاری داشته‌اند .

مدیران اطلاعات

نخستین‌مدیراطلاعات شادروان عباس مسعودی بود که موسسه و روزنامه اطلاعات‌را بنیاد نهاد. وی در خرداد ماه ۱۳۵۳ دردفتر کار خود دیده ازجهان فروبست و برحمت ایزدی پیوست .

درسالهای آخر حیات او فرزندش فرهاد مسعودی قائم‌مقام پدر درکار مدیریت‌بود واز روز ۲۹ خرداد ۱۳۵۳ مسئولیت اداره موسسه عظیم اطلاعات را شخصا بعهده گرفت .

اولیسانسیه روزنامه‌نگاری از دانشگاههای « سیراکیوز » و می‌نی‌سوتا، است وبزبانهای فرانسه و انگلیسی تسلط کامل دارد .

سردبیران اطلاعات

تعدادی از نویسندگان‌برجسته وشخصیت های معروف مطبوعاتی طی دوره های مختلف سردبیری اطلاعات را بعهده‌داشته‌اند. برخی از آنان پس از کناره‌گیری ازکار سردبیری به همکاری خود با اطلاعات ادامه داده‌اند وهم‌اکنون نیز در اطلاعات مشغول کارهستند برخی از آنان نیزبازنشسته‌شده‌اند و بعضی دیگر بکارهای سیاسی‌ویا مطبوعاتی دیگری درسازمانهای ارتباط جمعی پرداخته‌اند .

سردبیران اطلاعات‌درطی‌دوره های مختلف حیات روزنامه‌عبارت بودند از آقایان :

اسماعیل ناهید ، محمدعلی مسعودی ، جعفر صادعی، نجفقلی پسیان ، احمد شهیدی ، مجید دوامی ، تورج فرازمند ، دکتر علی‌اصغر حاج سیدجوادی ، سیامک جلالی ، منوچهر سعید وزیری ، غلامحسین صالحیار ، مهندس کردبچه ، دکترحسن حاج سید جوادی و درحال حاضر منصور تاراجی

آموزشگاه کودکیاری جمعیت خیریه فرح پهلوی

آموزشگاه کودکیاری جمعیت خیریه فرح پهلوی داوطلب می‌پذیرد

آموزشگاه کودکیاری برای دهمین دوره سال تحصیلی ۳۶ـ۲۵۳۵ ازطریق مسابقه و مصاحبه تعدادی دوشیزه داوطلب با مدارك زیر می پذیرد :

۱ـ فتوکپی کارنامه پایان دوره راهنمائی یاسوم متوسطه .
۲ـ فتوکپی شناسنامه ۲برگ
۳ـ عکس ٤ × ۳ ٦قطعه
٤ـ رسید پرداخت مبلغ ۵۰۰ریال به‌حساب شماره ۲۳۸۹ آموزشگاه در بانك ملی ایران شعبه کورش (سه راه‌تخت‌جمشید) بابت هزینه کنکور و مصاحبه .

داوطلبان میتوانند همه روزه از ۱۵ تیرماه بامدارك فوق از ساعت۸صبح الی ۱۵ به‌آموزشگاه کودکیاری واقع‌درخیابان شاهرضا پیچ شمیران‌مراجعه و داوطلبان شهرستانها مدارك‌خودرا بوسیله پست به‌آموزشگاه ارسال دارند از داوطلبان تجدیدی برای شرکت در کنکور نام‌نویسی میشود .

دوره آموزشگاه ٤ سال و مدرك فارغ‌التحصیلان دیپلم کامل‌متوسطه در رشته کودکیاری می‌باشد .

کودکیاران بلافاصله پس ازپایان تحصیل درمؤسسات‌جمعیت‌خیریه فرح پهلوی ، ومراکز پزشکی کودکان‌وشیرخوارگاهها و کودکستان استخدام خواهند شد .

امتحانات ورودی ۸ صبح روز دوشنبه ۲۲ شهریورماه خواهدبود .

شرکت سهامی معاملات خارجی

آگهی نتیجه‌مزایده‌شماره۱ـ۳۵

عطف به‌آگهی‌مزایده شماره۱ـ۳۵ بدینوسیله اسامی برندگان مزایده بشرح زیر اعلام میگردد :

۱ـ برنده ردیف دوم روغن سالاد سویا شرکت تهران سوس(آقای علی عالم‌پیکر)
۲ـ برنده ردیف هشتم کنسرو لوبیاسبز شرکت تهران سوس(آقای علی عالم‌پیکر)
۳ـ برنده ردیف دهم عسل آقای محمد علی زارعپور
٤ـ برنده ردیف یازدهم گره آقای احمد رزاقی بیدگلی
۵ـ برنده ردیف دوازدهم پنیر آقای محمد امانی ملکوتی
٦ـ برنده ردیف سیزدهم رب گوجه فرنگی شرکت تهران‌سوس (آقای علی‌عالم پیکر)

برندگان فوق میبایست حداکثر تاآخر وقت اداری روز چهارشنبه ۲۳ر٤ر۲۵۳۵ جهت انجام معامله وپرداخت بهای آن‌به شرکت سهامی معاملات خارجی واقع‌در خیابان سپهبد زاهدی شماره ۲۹۵ مراجعه فرمایند. چنانچه هریك ازبرندگان فوق‌الذکر درراس موعد مقرر جهت انجام تشریفات معامله‌مراجعه ننمایند سپرده آنها بنفع شرکت ضبط گردیده و شرکت‌برای فروش کالای مورد مزایده به‌هرنحوی که مقتضی بداند عمل خواهد نمود .

م الف ۹۲۹٦

سرمقاله

پنجاه سال اطلاعات

نوزادی که پنجاه سال پیش باسرشتی پاک وسرشار از درستی وراستی چشم به جهان گشود، امروز دوران پختگی وبرومندی را میگذراند. پنجاه سال پیش، آنچه سرمایه پدید آمدن «اطلاعات» بود، از دلی سرشار ازامید به‌آینده ونیزشوق خدمتگذاری فراتر نمیرفت .

پنجاه سال پیش، شادروان عباس مسعودی «اطلاعات» را اینچنین بنیاد نهاد: باامید وشوق خدمت به‌ایران و ایرانی ... شادروان مسعودی برای نخستین بار درتاریخ مطبوعات‌ایران براندیشه بنیاد نهادن روزنامه‌یی بود که ناشر افکار مردم ، بازگوینده درد دلها وخواستهای آنان ومدافع حقوق جامعه ایرانی باشد نه‌آنکه راه را برای بهره‌وری های مدیرآن- چه بدرستی وچه بنادرستی - هموار سازد .

از همان نخستین شماره، بنیان‌گذار اطلاعات بروشنی با خوانندگان خود ازآماج موسسه اطلاعات سخن گفت. سخن بنیادگذارجوان موسسه‌یی‌که میرفت‌تابلندپایه‌ترین‌وپیشرفته‌ترین سازمانهای مطبوعاتی‌گردد، بی‌پیرایه وبدور ازهرگونه آلایشی بود. ازهمین رو، نخستین سرمقاله روزنامه اطلاعات بقلم مسعودی جوان ، تحت عنوان «مرکز اطلاعات ونظریات آن» بردلها نشست زیرا که ازدل برخاسته بود. خوانندگان دردل سطرهای این نوشته سرشته باشور وشوق وامید ، سیمای مردی جوان را دیدند که به‌ایران مهر میورزد، جایگاه والای مطبوعات وتاثیر آنرا برجامعه بخوبی می‌شناسد .

آنان سیمای جوانی را میدیدند که صفا وصمیمیت خودرا سرمایه کاری بزرگ کرده است. همین صفا وصمیمیت بود که زمینه را برای همکاری نامدارترین نویسندگان ایران بااطلاعات فراهم آورد زیرابرای نخستین‌بار، درایران، روزنامه‌یی منتشر میشد که مال مردم بود وهمواره میکوشید تابدون غرض‌های شخصی تازه‌ترین گزارشها را دراختیار مردم بگذارد وهمواره درراه ایران وایرانی پیش برود .

«اطلاعات» باپیشرفت چشمگیر وروزافزون ، بار دیگر نشان دادکه هرچه برپایه صمیمیت، مردمی وامید استوارگردد، همواره جایگاهی برتر می‌یابد وهیچگاه خللی درآن پدیدار نخواهد گشت .

«اطلاعات» امروز، سربلند از پیشگامی وحفظ پیشروی ، بخود می‌بالد که هیچگاه از قلمرو آنچه بنیانگذارش درنخستین شماره باخوانندگان خود درمیان نهاد، حتی سرسوزنی بیرون نرفته‌است. «اطلاعات» امروز در خانواده‌های ایرانیان خواستار آخرین گزارشها واخبار بدون «جهتگیری» و«اغراض» جایی ویژه دارد زیراپس‌از نیم‌قرن،مردم«اطلاعات» رابارهاآزموده‌اند، وازین آزمون‌ها، اطلاعات همواره سربلند بیرون آمده است .

پس عجبی نیست اگر مردم، همچنان که بنیادگذار اطلاعات میخواست، موسسه اطلاعات را سازمانی ملی ومتعلق به‌خود میدانند، همواره دشواریهایش را دربست وبلند روزگاربخوبی دریافته‌اند وحتی هرزمان لازم بوده، به یاریش شتافته‌اند .

«اطلاعات» که دومین نیمقرن زندگانی پرنشیب وفراز اما آمیخته باسربلندی همیشگی خودرا آغاز میکند، تنها نمودار یک موسسه مطبوعاتی نیست. «اطلاعات» آئینه تمام نمای زندگانی یک ملت ویک کشور است. دیروزهای تلخ وشیرین درصفحات «اطلاعات» بروشنی منعکس است. «اطلاعات» در آستانه درخشانترین دگرگونی‌ها درتاریخ ایران، ودرروزگاری بدنیا آمدکه میهن ما درحضیض خواری ونومیدی بسرمیبرد، وهمگان نگاههای آمیخته باامید ونومیدی خودرا به آینده دوخته بودند. افق، درآسمان فردای ایران، چندان روشن و امیدبخش نمی‌نمود اما ارادمی آهنین، پایه‌های چنان استواری را برای خوشبختی ایران ریخت که حتی خوشبین‌ترین افراد را نیز به‌حیرت وادار ساخت. «اطلاعات» نیز پابه‌پای این موج بلند پیش‌آمد تاامروز که موسسه کوچک تک‌اطاقه دیروز ، بزرگترین واحد مطبوعاتی در خاورمیانه است واز مجهزترین ومدرن‌ترین دستگاههای جهان پیشرفته برای خبرگیری و چاپ استفاده میکند .

«اطلاعات» امروزکه دل پرامید موسس‌نیکنهاد وایراندوستش همچنان درسینه آن می‌تپد، آئینه ایران امروز است ، ایرانی سربلند وباآینده‌یی‌که هرروزآن ازدیروزش خوشترخواهدبود.

«اطلاعات» امروز همچنان برپایه‌یی استوار استکه بنیادگذار آن برایش ریخت: سازمانی که مال مردم است، مال همه مردم، مال همه ایرانیان .

تفسیر سیاسی

سودان و لیبی

توطئه کودتای خونین سودان شکافی را که جنگ داخلی لبنان در جهان عرب پدید آورده بطور خطرناکی عمیقتر کرد . بطوریکه پرزیدنت نومیری که سرهنگ قذافی راعامل اصلی حوادث روز جمعه میداند روابط دیپلماتیک سودان را بالیبی قطع کرده است .

مناسبات تریپولی و خارطوم در سال های اخیر پیوسته دستخوش تحولات ناگهانی بوده است. پس از یک دوره کوتاه که روابط دو کشور از ثبات نسبی‌برخوردار بود یک دوران قهر و آشتی متناوب بین سودان و لیبی آغاز شد اما امروزه این دوره نیز بپایان رسیده و کاربه قطع کامل روابط سیاسی بین دو کشور هموار کشیده است .

پرزیدنت نمیری در کنفرانس کشورهای عضو سازمان وحدت افریقا رسما لیبی و شخص سرهنگ قذافی را مسئول شورش‌اخیر سودان معرفی کرد و گفت رئیس شورای انقلاب لیبی مزدوران خارجی رامامور قتل او ووزیرانش کرده بود تابااین ترتیب رژیم تازه‌ای در کشور مستقر سازد .

زمانی بین جعفر نومیری و سرهنگ قذافی روابط دوستانه‌ای برقرار بود. ژنرال جعفر نومیری در سال ١٩٧١ بایک کودتای نظامی برهبری سرگرد هاشم‌العطا که تمایلات کمونیستی داشت از ریاست جمهوری سودان برکنار شد اما چند روز بعد با یک ضد کودتای واحد های زرهپوش که نسبت بوی وفادار مانده بودند باردیگر قدرت رابدست گرفت . در آن‌موقع لیبی در نجات رئیس جمهوری سودان نقش مهمی ایفا کرد. بااین ترتیب که شکاری های لیبی جلو هواپیمای بی ـ او ـ اسی حامل سرگرد بابکر رئیس جمهوری جدید را که توسط کودتاچیان بجانشینی نومیری انتخاب شده بود گرفته و مجبور کردند در خاک آن کشور بزمین‌بنشیند (درجریان کودتای هاشم‌العطا سرهنگ بابکرالنور برای معالجه در لندن بسر میبرد) .

باوجود اعتراض شدید دولت انگلیس که اقدام لیبی را یک عمل نفرت انگیز و غیرقابل بخشش تلقی میکرد رهبران لیبی رئیس جمهوری جدید رادر اختیار جعفر نومیری گذاشتند که پس از محاکمه در کنار سایر توطئه‌کنندگان اعدام شد .

اما یکسال بعد در سپتامبر ١٩٧٢ رئیس جمهوری سودان که از ابتکارات سیاسی سرهنگ قذافی بوحشت افتاده بود پنج هواپیمای هرکلوس لیبی را که به‌اوگاندا سرباز و سازوبرگ جنگی حمل میکردند مجبور بفرود آمدن در سودان کرد ٢٤ساعت بعد ٢٢ افسر و ٣٧٧ سرباز لیبی بجای آنکه برای کمک به‌اوگاندا در برابر تانزانیا به‌کامپالا فرستاده شوند به‌تریپولی بازگردانده شدند.دراعلامیه‌ای که بدنبال این حادثه منتشر شد دولت سودان به «برادران لیبی» یادآور شد این نخستین بار نیست که رهبران تریپولی سرباز و وسائل نقلیه نظامی از راه سودان به کشورهای همسایه میفرستد و همچنین این نخستین بار نیست که سودان بااحترام به‌مفاد منشور سازمان وحدت افریقا مجبور شده است‌این هواپیما ها ووسائل نقلیه را به‌لیبی بازگرداند...»

دراعلامیه سودان اضافه میشد برای جلوگیری از تیرگی مناسبات مابا لیبی و کشور های همجوار دیگر جزئیات ماجرا فاش نخواهد شد .

ازآن‌پس باآنکه رهبران دو کشور گاهبگاه بایکدیگر دیدار وتظاهر بدوستی میکردند اما مناسبات سودان و لیبی پیوسته روبه‌تیرگی میرفت تا آنکه حادثه کشتار دو دیپلمات امریکایی ویک دیپلمات بلژیکی توسط کماندو های فلسطینی در سفارت عربستان سعودی در خارطوم مشاجره و کشمکش شدیدی میان دو کشور پدید آورد. پرزیدنت نومیری لیبی را متهم میکرد که نقشه حمله به سفارت عربستان سعودی را طرح کرده است آنهم درهنگامیکه سودان میخواست با پیش گرفتن یک سیاست متعادل برای رونق دادن به‌اقتصاد کشور از غرب و کشور های ثروتمند عربی کمک بگیرد .

مسکو، دیگر «واتیکان» کمونیستها نیست

حسین مهری ـ پاریس

تیتو و برلینگوئر رهبران کمونیستهای یوگسلاوی و ایتالیا

گرد هم‌آیی بیست و نه حزب کمونیست اروپایی در برلن شرقی از دید ناظران سیاسی پاریس ، تجلی پیروزی معنوی کمونیسم غربی برکمونیسم شرقی بود.

کمونیستهای غربی ، گرچه حرکت دورانی کامل نکرده‌اند ، پیداست که دیگر نمیخواهند طوق مسکو را برگردن داشته باشند . آنچه «برژنف» و شرقیان دیگر در این کنفرانس در باب «انترناسیونالیسم کارگری» گفتند و پاسخ هایی که غربیان دادند ، آشکار کرد که از این پس، براستی بادو «برنهاد» با دو «تز» کمونیستی، روبرو بیم :برنهاد روسی و برنهاد اروپایی غربی.

این ورطه ، پدید آمده امروز نیست : تجاوز به بهار آزادی پراگ ، آنرا اشکار ساخت و پیش از آن ، بصیرت کسانی چون «تولیاتی» ،رهبر فقید کمونیست های ایتالیا که از «وحدت بدون وحدت کلام»و از «اتفاق بدون اتفاق رای» سخن گفته بودند ، ورطه‌را، بی آنکه مرئی باشد ،پدید آورده بود ، «برژنف» ،دبیر کل حزب کمونیست شوروی ، در گرد هم‌آیی بیست و نه‌حزب کمونیست اروپایی ، مدار سخن‌اش این بود که «انترناسیونالیسم» کارگری ، اندیشه برافتاده‌یی نیست، و سیاست شوروی ، مثل اعلای آن است،پاسخ قاطعرا سانتیاگوکاریلو، رهبر حزب کمونیست اسپانیا داد که مانند رهبران کمونیست فرانسه و ایتالیا ، معتقد به زیر پا گذاشتن جزمها و افکار جامداست .

«کاریلو» ، ناقوس را چنین به صدا در آورد : «مسکو دیگر قبله آمال و در اصطلاح واتیکان‌کمونیستها که اکنون خود بالغ و آگاه شده‌اند نیست و رهبر حزب کمونیست ایتالیا ،«برنهاد» همانندی را عرضه کرده ، از شرایط ویژه تجربه شوروی سخن گفت و بر ضرورت روح انتقادی تاکید ورزید.

این سخنان ،حکایت از آن دارد که جنبش جهانی کمونیسم که خود بیش از این با سرکشی «تیتو» و با یک‌روی «مائو» و «انور ،خوجه» (آلبانی) و با عرض وجود گاهگاهی چائوشسکو» ضربه خورده بود ، از این پس هرچه بیشتر از کیفیت جهانی بودن و یک قطبی بودنش کاسته خواهد شد و کمونیسم چند کانونی چیزی است که از این پس باید نگران برآمدنش باشیم.

آنچه بیش از همه اینها ، انتظار چند کانونی شدن کمونیسم و کم بها شدن قطب‌مسکو را شدت میدهد نکته‌یی است در مصاحبه برلینگوئر»ایتالیائی با روزنامه «کوریر دلاسرا» که به گفته ناظران سیاسی پاریس ، در مسکو طنین انفجار بمب را داشته است جان سخن برلینگوئر این است که امروز صورت پذیر ساختن سوسیالیسم دموکراتیک در محدوده کشور های «ناتو» آسانتر است تا در محدوده کشور های پیمان ورشو.

کمونیست ها ی‌اروپایی غربی ، کمونیسم مسکویی را بهپیروی، جهانی و دل مشغول تمامی جنبش جهانی کمونیسم نمیداند : تشنج زدایی مسکو با واشنگتن به چشم آنها گونه‌یی تبانی با سرمایه‌داری و درواقع چوب حراج زدن بر نهضت های ضد استعماری است یک عامل منفی به زبان «آرمان» است و عامل مثبتی بسود ناسیونالیسم روسی،آنها میگویند اگر مسکو با واشینگتن ستاد سرمایه‌داری و تزریق کننده خون به‌پیکر ناتوداد و ستد نهان و اشکار میکند چه داعی دارد که کمونیست های‌اروپایی غربی با مبارزه با ناتواعلام خودداری از شناخت واقعیت آن‌رای دهندگان غربی‌را‌از خود برمانند.

راکگویی و عزم سخت آنها در مواضع تازه‌یی که اعلام میدارند در کلام کاریلو در برلن شرقی متبلور شد کاریلو باپشت‌پا زدن به زبان‌و واژگان دشواری که‌ارمان شناسان و اندیشه‌گزاران‌مارکسیست لنینیست، ساخته‌اند و با کار بست زبانی روشن و مفهوم یک ظرف ٣٠دقیقه «بدعت» های بیشماری راپی افکند که میتواند قطب‌مسکو را از بن بلرزاند ، وی گذشته از انتقاد تلویحی از نظام شوروی که سال گذشته قبول کرد حکومت فرانکویی در کنفرانس سران اروپا در هلسینکی شرکت جوید گفت رنج‌هایی که ما برده‌ایم و رنج هایی که هنوز احزاب ما میبرند و دوران‌فعالیت زیر زمینی ما درصفوف ما ترکیبی از سوسیالیسم علمی و نوعی‌عرفان جانبازی پدید آورده است گویی که ما کلیسایی نوباشهدا و پیامبران خاص خود داریم سال های سال مسکو در گیرودار‌ی که رویاهای مادست اندر کار تحقق یافتن بود واتیکان ما به شمار می‌آمد.

ما بزرگ شده‌ایم

ما از انقلاب بزرگ سوسیالیستی اکتبر بعنوان عیدمیلاد مسیح‌مان یاد میکردیم آن زمان زمان طفولیت مابود امروز ما بزرگ شده‌ایم ما کمونیستها امروز برهیچ مرکز رهبری کننده و برهیچ انضباط بین‌المللی که بخواهد جزمی رابرما تحمیل کند گردن نمیگذاریم .

آنچه مارامتحد میسازد پیوند های برادری ، بر پایه فرضیه های سوسیالیسم علمی ست مادیگر به ساخت‌ها وبمفهوم های انترناسیونالیسم گذشته رجوع نمیکنیم ما کمونیستها مدعی نیستیم که تنها کسانی هستیم که از منافع ملت ها دفاع میکنیم. نقش نیروهای دیگر را نمیخواهیم کوچک کنیم، نه سرکوب ، ضمن حراست از استقلال من‌و حفظ حرمت استقلال دیگران خواهان وحدت تفاهم هستیم. درگیرو داری که سرنوشت‌اروپا و سرنوشت بشریت دستخوش خطر است هیچ پیشداوری موروث تاریخ ،هیچ نفع وعلقه‌حزبی نمیتواند پای برسر منافع حیاتی اکثریت وسیع زنان و مردان امروز و فردا بگذارد . درپاره‌یی موارد آزادی های صریح اندکی خرد شمرده شده است‌ما که چهل سال از جباریت فاشیستی رنج برده‌ایم ، ارزش راستین این آزادی هارا شناخته‌ایم و برآنیم که باهمه پویایی خود ، درحراست آنها بکوشیم .

هیچ مفهومی ، هیچ جهان‌بینی ،هیچ نظم اجتماعی ، حتی فکریه سوسیالیسم مارا وادار به پذیرش فکر انهدام این آزادی ها نخواهد کرد و باری ضرورت آن است که چند گونگی و چندگانگی جنبش مایکبار برای همیشه‌پذیرفته شود واز دسیسه هایی که برای متهم کردن این طرز فکر میشود خودداری به‌عمل آید اختلافها به هیچگونه انشعاب وارتدادی نخواهد انجامید بشرط آنکه اندیشه های‌مان را به‌جرم تبدیل نکنیم.

سخنرانی برلینگوئر در گردهم آیی برلن شرقی از چشم ناظران پاریسی بیش‌از این مایه‌شگفتی شد برلینگوئر که معتقد است که سازمان بین‌المللی کمونیستی نه‌درمقیاس جهانی نه درسطح اروپایی وجود ندارد و نمیتواندوجود داشته باشد دراین تجمع کمونیستی گفت وضع کنونی جنبش کارگری بین‌المللی و روابط میان احزاب کمونیست مستلزم ترک سلوب های ازاین‌پس بی‌اعتبار است :

اندیشه های مارکسیستی ، باتطور های بزرگ واقعیت جهان معاصر ، باتجربه های متفاوت نبرد و ساختمان سوسیالیستی همگام نیست ما غالبا خود را به‌کار برد رهنمود های صوری و کلیشه‌یی به جنگ نقل قول‌هاو نصب‌برچسب های تجدید نظر خواهی برهر موضع متفاوت وباموضع خودمان محدود میکنیم حقیقت آن است که حزب کمونیست یا کشور کمونیست راهنما و مرشد وجود ندارد زیرا ازمون شوروی در شرایط تاریخی واجتماعی ویژه‌ایی انجام شده است و ساختمان سوسیالیسم درانحاد شوروی دشواری ها و خطاهای خودرا داشته است .

بدینسان برای بسیاری از احزاب کمونیست غربی راه حل تجسس راههای تازه‌یی بسوی سوسیالیسم است مابایدآزادی های فردی و گروهی را ضمانت کنیم.ما هوادار خصلت غیرمذهبی و سرشت غیرمسلکی دولت، تعدد و تنوع‌احزاب وجود اکثریت واقلیت ، آزادی مذهبی، خودمختاری سندیکایی، آزادی بیان فرهنگ ، هنر و دانش و حفظ احترام پیمانهای بین‌المللی ایتالیا هستیم این چنین گردهم‌آیی برلن شرقی صدای احزاب کمونیست غربی را مسلط کرد، احزابی که تعریف تازه‌یی از انترناسیونالیسم را طلب‌میکنند زیرا معتقدند این جنبش در فراسوی احزاب کمونیست جریان دارد و مختص و منحصر به آنهانیست .

از: اکونومیست

بمناسبت دویستمین سال امریکا :

ما الحاق انگلیس را به‌امریکا اعلام میکنیم...

اگر بریتانیا نمیتواند آنها را شکست دهد پس چرا به آنها نپیوندد ؟ . درزیر ـ بسانتهابیان عادلانه ـ سندی آمده است کـه بریتانیایی های خشمگین ناراضی ویاغی ممکن است مایل به امضاء کردن آن باشند .

***

وقتیکه درجریان وقایع سرگذشت‌انسان برای یک ملت ضروری میشود که دستهای سیاسی بوجود آوردوآنهارا بیکدیگر مربوط کنند وازمواضع جداگانه و برابر آنها در میان قدرتهای روی زمین چشم بپوشند ـ حفظ شرافتمندانه حرمت افکار نـوع بشر ایجاب میکند که دلایل این انصراف رااعلام کند .

ما برآنیم که این حقایق فی نفسه عیان است که تمام انسانها برابر آفریده‌شده‌اند، که پروردگارشان به‌آنها پاره‌ای حقوق سلب ناپذیر عطا کرده است، که از جمله ایـن حق حیات ، آزادی و بیگیرد خلل‌هـای مالیاتی است ، که برای حمایت این حقوق دولتهایی افراد نوع بشربوجود آمده‌اند ، دولتهایی که اختیارات بحق خود را از رضای محکوم در برابر حاکم‌بتحصیل‌کرده‌اند که هرگاه ، هر صورتی از حکومت یادولت خصائلی منهدم کننده‌این مقاصد پیداکند حق ملت است آنرا عوض کند .

بدیهی است که شرط احتیاط ایجاب میکند که دولتهایی که از دیرباز‌مستقرشده‌اند بخاطر دلایل خفیف وگذرا عوض نشوند وبه تبع این حکم ، تمام تجارب نشان داده است که نوع بشر بیشتر در معرض تحمل مصائب است (درحالیکه مصائب و بلیات تحمل‌کردنی هستند) تامجهز ساختن خود به این حق که شکل هایی از حکومت را که به آن معتاد شده است ملغی کند . با اینحال در برابر طومار کشافی از فتنه‌ها و فسادها ورفتارهای غاصبانه ، تواما حق مرغم ووظیفه آنان است که برای‌ایمنی آینده خویش ضمانتهای تازه فراهم آورند.

تحمل آمیخته باشکیبایی مردمان ایـن جزیره (بریتانیا) از همین سیاق بوده و اکنون ضرورتی که ناگزیرش میکندتانظامهای سابق حکومت را دگرگون سازد برهمین‌روال است .

تاریخ اخیر فرمانروایان بریتانیای کبیر تاریخ جراحات و غصب های مکرر است. برای اثبات این مدعی بگذار حقایق جهانی صادق عرضه شوند :

آنها چه کردند ؟

آنها انبوهی از ادارات جدید برپاکردند و خیل هایی از افسران را به ازاروایذای ملت ماگسیل داشتند و شیره آنها رامکیدند.

آنها بکرات و بیرحمانه قیمت تمبرها را افزایش دادند بنا براین عملا یک مالیات تمبر وضع کردند . آنها ارزش‌لیره‌استرلینگ را کاستند و آنرا فقط به تقریبا ١٫٧٧٦ دلار تنزل دادند که مظنه‌ای بغایت متاثراز جشنهای دویست سالگی (امریکا) است .

آنها برملت مانرخهایی از مالیات تحمیل کردندکه‌مبعوث‌تصمیمات کنگره‌اتحادیه های کارگری (توک) است در حالیکه توک بعنوان یک سازمان برای قانون اساسی ما بیگانه است .

آنها با دیگران تبانی کردند تا مارا در بروکسل محکوم به تحمل حکمی سازند که بنوبه خود بهمان اندازه برای قانون اساسی ما بیگانه است .

آنها نظام قانونگزاری را دریک ولایت همسایه ـ درآن سوی دریای ایرلند ـ لغو کردند و به جای آن حکومتی جابرانه به فرمانروایی گماشتند .

درهرمرحله از این ستمگریها مابا خاشعانه‌ترین زبانها تظلم واستدعای احقاق حقوق مختنق شده کردیم درحالیکه شکایات واستغاثه های مکررمان را تنها بادشنامهای ماهکذا نخواستیم که طرف عنایت برادران امریکایی قرار داشته‌باشیم. بیادشان‌آوردیم که جدایی ما ازآنان درچه احوال وبیروچه مقتضیاتی صورت گرفت (بانمایش دادن پسترهای متعددی کمکتهای‌سرخ‌اونیفورمهای ١٧٧٦ را نشان میدادند) ضمن استدعـای خود فتوت ذاتی وجوانمردی فطریشان رابه کمک طلبیدیم و به حق پیوند های مشترک سوگندشان دادیم که برگذشته‌ها قلم عفو کشند و آنرا فراموش کنند (اگرماواشینگتن را در ١٨١٤ به آتش میکشیدیم آنوقت‌تکلیف چه بود ؟ دست کمباید جیمی کارتر تصدیق کند که ازیاد برکردن‌گذشته‌ها قابل قبول است) .

بنابراین ما نمایندگان بریتانیای کبیر که در کنگره عام گردآمده‌ایم به قاضی‌القضات جهان توسل میجوئیم واز او استدعاداریم که بنام واراده نیکمردان این جزیره رسماًفتوای اصلاح نیات مارا صادر کند و منتشرواعلام نماید که این جزیره پنجاه ویکمین ایالت از ایالات متحده امریکاست و به حکم حق تفکیک ناپذیر خود باید ـ چنین باشد (برای آنکه جانب دقت اماری رعایت شده‌باشد ـ میتوان با اصلاح مختصری اعلام کرد که بریتانیا ایالات پنجاه و یکم تاپنجاه و سوم ایالات متحده امریکاست) و به اعتباراین حکم از این‌پس دیگر اختیار اعلان جنگ ، سهیم شدن در اتحادها و تمام حقوق دیگری راکه کشور های مستقل از آنها برخوردارند از دست داده است . برای تقویت و تنفیذ این اعلامیه ، با اتکایی راسخ به فضل ومشیت قادر متعال و نیروی هسته‌ای بـاز دارنده امریکا متقابلا نثارجان های خود و آنچه راکه از ثروتهایمان باقیمانده و تتمه شرافت مقدسی را که هنوزازدست‌نداده‌ایم به یکدیگر وعده میدهیم .

« مقاله فوق ـ به تقلید از لحن‌اعلامیه استقلال امریکا که ٢٠٠ سال قبل امضاء شد نوشته شده وروح مطایبه‌ای که در آن دخالت دارد یکی از شیوه های آشنای مندرجات مجله اکونومیست لندن و تقریبا مخصوص بخود آن است».

اسرار حمله اسرائیل به اوگاندا

آسوشیتدپرس

هفته گذشته کماندوهای ارتش اسرائیل به یکی از جسورانه‌ترین عملیات نظامی سالهای اخیر دست زدند وبیش از ١٠٠ گروگان راکه در فرودگاه انتبه ـ دراوگاندا ـ اسیر ربایندگان یك هواپیمای فرانسوی بودند نجات دادند . شرحی که در زیر آمده‌حاوی اسرار تازه‌ای از داستان‌وقایع فرودگاه «انتبه» است .

***

بعد از ظهر روز شنبه سوم ژوئیه جاری آفتاب داغ تابستانی برپلاژهای تل‌اویومیتابید ـ هزاران اسرائیلی به آخرین اخباری که از رادیوهای ترانزیستوری پخش میشد گوش میدادند . تقریبانزد هرکس یك رادیو برنامه های مرطوب کنار دریا بچشم میخورد.

یکی از گزارشهای رادیویی حکایت داشت که مذاکرات‌برای آزاد کردن بیش‌از ١٠٠ گروگان که در اوگاندا نگهداری میشوند به‌بن‌بست رسیده است‌وتروریست های‌ربایندهٔ‌اتوبوس هوایی‌ارفرانس کمتر از ٢٤ ساعت مهلت‌داده‌اند که ٥٣ نفریاران زندانی آنها از زندانهای اسرائیل‌و چهار کشور دیگر آزاد شوند . گروگانهایی که هنوز در انتبه‌به‌اسیر هستند تقریبا همگی از اسرائیلی ها تشکیل میشوندو فدائیان‌فلسطینی تهدید کرده‌اند که در صورت اجابت‌نشدن‌تقاضا یشان ـهواپیمای ربوده شده را باساختمان ترمینال فرودگاه «انتبه» که‌محل‌نگهداری گروگانهاست منفجر خواهند کرد.

افسران ستاد ارتش اسرائیل که بافرماندهان واحد های رزمی در تماس هستند تدریجا آخرین اصلاحات را در نقشه حمله به اوگاندا بعمل میاورند .

دستگاه سانسور اسرائیل‌برخی از جنبه های خاص عملیات‌انتبه‌به راکه از جنگ شش روزه ١٩٦٧ خاورمیانه مهمترین‌عملیات نظامی اسرائیلی هاست‌پنهان نگه‌داشته است . بنابراین قسمتی‌از جزئیات گزارش حاضراز منابع‌دیپلماتیك تحصیل شده و قسمتی دیگر از آنها اطلاعاتی است‌که از نایروبی بدست آمده است بعداز ظهر شنبه ـسوم ژوئیه ـدریك پایگاه هوایی سری که نزدیك تل‌اویو قرار دارد دسته‌هایی ازکماندوهای جوان ارتش اسرائیل سوار بر سه فروند هواپیمای ترابر نظامی شده‌اند :

یك‌یك این کماندوها را بادر نظرگرفتن‌شرایط‌مخصوص‌دستچین کرده‌اند ومجموع آنها یکی از یکانهای نخبه ارتش اسرائیل را تشکیل میدهند .

هواپیماها در حالیکه مملو از اسلحه و مهمات وجیپ های فرماندهی ـ برانکارها ـ پلاسما‌های خون وجعبه های حاوی کمك های پزشکی هستند از پایگاه مخفی به آسمان برمیخیزند و راه جنوب را درپیش میگیرند .

مقصد: فرودگاه انتبه‌دراوگاندا که درحدود ٣٦٠٠ کیلومتر از اسرائیل فاصله دارد .

عصرشنبه: هواپیماهای امدادی ماموریت هوابرد خودرا ادامه‌می‌دهند منابع دیپلماتیك اوگاندا بعدا سه هواپیمای اسرائیلی را از نوع‌هرکولس های سی ١٣٠ «توربوپروپ»که مخصوص حمل‌و نقل نظامی‌است‌شناسایی میکنند اسرائیل این هواپیما ها را در جریان جنك خود با اعراب در ١٩٧٣ از آمریکا دریافت کرده است .

برفراز دریای‌سرخ

در حالیکه هواپیما ها از فراز دریای سرخ (بحراحمر) عبورمی‌کنند اسحق‌رابین نخست‌وزیر اسرائیل بار دیگر باطراحان‌نقشه عملیات اوگاندا درمرکز ستاد ارتش اسرائیل تماس میگیرد . افسران طراح نقشه عملیات‌اوگاندا ـ از یکشنبه هفته قبل ـ یعنی از همان روزی که فدائیان‌فلسطینی اتوبوس هوایی‌ارفرانس‌رادرآسمان یونان ـ بین‌راه‌اسرائیل وفرانسه به تصرف خود درآوردند و آنرا با٢٥٦ مسافر وخدمه ابتدا به‌لیبی وسپس بـه‌فرودگـاه انتبـه در اوگاندا بردند ـ مرکز ستاد را ترك نکرده‌اند و در تمام این‌مدت سرگرم طراحی‌وتکمیل نقشه‌حمله به اوگاندا بوده‌اند. افسران ستاد واداره ضداطلاعات ارتش‌اسرائیل حتی قبل از آنکه هواپیمای‌ربوده شده فرانسوی در بنغازی‌ـ(لیبی) فرودآید،یعنی‌پیش‌از رفتن‌هواپیما‌به اوگاندا بااستفاده از کمپیوتـر مشغول‌تجزیه‌وتحلیل‌وبررسی همه راه حل‌های ممکن بـرای آزاد کردن گروگانهای یهودی‌از چنك فدائیان فلسطینی بوده‌اند . در فاصله آنروز و روز شنبه‌ای که کماندوهای هوابرد اسرائیل راه انتبه راپیش گرفتند ١٤٥ نفر از مسافران غیر اسرائیلی اتوبوس هوائی‌ارفرانس‌بوسیله فدائیان فلسطینی آزاد شده‌اند.

در آسمان میان اسرائیل و اوگاندا ـ کماندو هایی که‌باید در حمله بـه‌انتبه شرکت کنند بطور کامل از طرف مرکز ستاد ارتش در تل‌اویو در جـریان وضعی که در انتبه انتظارشان را خواهد کشید قرار میگیرنـد زمانی اوگاندا کشوری بود که درحدود ٤٠٠مستشاروکارشناس نظـامی اسرائیلی در آنجـا حضور داشتند و به‌ایدی‌امین‌در سازمان دادن به ارتش‌و نیروی هوایی کشورش کمك میکردند اما امین در ١٩٧٢ مستشاران یهودی را اخراج کردوبه‌اردوی اعراب پیوست .

افسران اسرائیلی بابررسی‌تمام فرضیات و یا اطلاعاتی که در دسترس داشتند کوشیدند تا از وضع موجود فرودگاه انتبه آگاهی یابند . انتبه از ١٩٧٢ که تاریخ اخراج مستشاران اسرائیلی بود تاکنون عوض شده است . یك شرکت ایتالیایی باند فرودگاه جدیدی همراه بـا یك تـرمینال نواحداث کـرده بطوری که بنای ترمینال قدیمی متروک مانده است.این‌ساختمان قدیمی جایی است که ١٠٦ گروگان باقیمانده در آن‌نگهداری میشوند. یکی از آنها پیرزن٧٥ ساله‌ای است که از دیگران جدا شده واو را بیکی ازبیمارستان هـای پایتخت اوگـاندا منتقل کرده‌اند .

افسری‌که برای فرماندهی‌عالی عملیات اوگاندا انتخـاب شده سرتیپ «دان‌شومرون» نام دارد و فرمانده نیرو های پیاده نظام و چترباز اسرائیل است . وی که درهر سه جنگ گذشته خاورمیانه شرکت داشته‌وعملیات کماندویی پنهانی متعددی را فرماندهی کرده است کسی است که در جنگ ١٩٧٣ خاورمیانه نیرو های زرهی اسرائیل را در جریان تکمیل محاصره ارتش سوم مصر در ساحل شرقی‌کانال سوئز رهبری‌کرد کماندو هـای هوابرد اسرائیل‌در حالیکه‌آسمان بالای بحراحمررا درتاریکی شب طی میکنند در فکر چگونگی رسیدن به‌اوگاندا و پیاده شدن در آن کشور هستند. ازآنجاکه اوگاندا ارتباطی با دریا ندارد هواپیما های اسرائیلی مجبورند برای رسیدن به آنجا از آسمان چند کشور افریقایی واز جمله اتیوپی وکنیا عبور کنند .منابع دیپلماتیك نایروبی نیزبعدا تایید کردند که احتمالا هرکولس‌های اسرائیل پس‌از پشت سرگذاشتن بحراحمر وارد آسمان اتیوپی شده‌اند و سپس از طریق بخش شمال غربی قلمرو هوایی کنیا خود را به‌نایروبی واز آنجا به اوگاندا رسانده‌اند .

فرمـانده امریکایی‌الاصل

به عقیده محافل مطلع‌درصورتی که مسیر مذکور مورد استفاده اسرائیلی ها قرار نگرفته باشد ـ برای آنان ظاهرا چاره‌ای جزآن وجود نداشته استکه ازآسمان جنوب شرقی‌سودان عبورکنند.

درگزارش های بدست آمده‌از کنیا همچنین صحبت از دخالت یک هواپیمای چهارم اسرائیلی نیز در میان است این هواپیما طبق اظهار منابع‌اطلاعاتی حاضر غیرنظامی بوده و خدمه‌پزشکی مورد نیاز کماندو های‌اسرائیلی را حمل می‌کرده است .

نزدیک نیمه شب سرهنگ‌دوم «نتانیاهو» افسر٣٠ساله‌امریکایی الاصل یهودی که فـرماندهـی مستقیم عملیات انتبه را برعهده دارد آخرین دستور ها راخطاب به افـرادش صـادر میکند . «نتانیاهو» که‌در نیویورک بدنیا آمده‌یکی از نظامیان پرسابقه اسرائیلی است. در جنگ ١٩٦٧ یکبار در جبهه جولان سوریه مجروح شده است. در دانشگاه معروف هاروارد در امریکا یک سال به ادامه تحصیل در رشته های فیزیک و فلسفه پرداخته‌ولی باردیگر ترجیح داده است که به اسرائیل بازگردد و به‌ارتش آن ملحق شود.

سرهنگ «نتانیاهو» تنها نظامی اسرائیلی است که جان خودرا در عملیات انتبه‌از دست‌میدهد.

در داخل بنای ترمینال قدیمی فرودگاه انتبه گروگـان هـای یهودی غالبا اعصابی فرسوده و تحریک شده دارند واز گرمای طاقت فرسای افریقایی نیزعذاب میبرند. باوجود این هنگامیکـه کماندو های هوابرد اسرائیل از راه میرسند عده‌ای از گروگان ها مشغول بازی بریج هستند در حالیکه خبردارند که کمتر از٢٤ ساعت به انقضای مهلت تعیین شده از طرف فدائیان فلسطینی برای برآورده شدن تقاضا های آنان ویا منفجر کردن اتوبوس هوایی ارفرانس و بنای ترمینال محل نگهداری گروگان ها باقی نمانده است .

طبق گزارشهای نایروبـی هنگامیکه هرکولس های‌اسرائیلی وارد میشوند در حدود ٥٠ تا ٦٠ نفرازسربازان ـ درجه‌داران وافسران اوگاندایی در انتبـه به‌حضور دارند آسمان فرودگاه را تعداد زیادی نورافکن بخوبی روشن کرده است و بهمین دلیل مشکلی برای فرود آمدن‌هواپیما های اسرائیلی وجود نداردحد‌اقل دونفر از ربایندگان هواپیما که یکی از آنها زنی جوان و آلمانی است‌مراقب محوطه‌بیرون ترمینال هستند .

نشستن هواپیما های مهاجم اسرائیلی بسیار با سرعت انجام میگیرد . ظرف دقایقی معدود دهها قبضه مسلسل سبک و سنگین چندین جیپ مخصوص عملیات فرماندهی نظامی ـ گاز های اشک‌آورو بی‌سیم و ادوات وتجهیزات دیگر از هواپیما هـا خارج میشود ـ در این لحظات رگباری که‌ازبرج کنترل فرودگاه شلیک میشود در اولین دقایق به عمرسرهنگ «نتانیاهو »فرمانده کماندو هاپایان میدهد . وقایع بعد بسرعت جریان میابند ربایندگان هواپیما و از جمله‌زن جوان آلمانی ـ نخستین‌قربانیان حمله کماندو هـای اسرائیلی در خارج از ترمینال قدیمی‌هفت فروند هواپیمای میگ نیروی هوایی اوگاندا وچند هواپیمای غیرنظامی بوسیله کماندو های مهاجم منفجر میگردند تا نیرویی برای دنبال کردن سه هرکولس اسرائیلی در راه بازگشت آنها وجود نداشته باشد .

از ١٠٦ گروگانی که تا روز شنبه سوم ژوئیه در «انتبه» اسیر بودند جز چهار نفر ـ همگی به‌کنیا واز آنجابه‌اسرائیل برگردانده میشوند .

عملیات نجات گروگان های یهودی از دست فدائیان عربو از اسارت در قلمرو یک کشور خصم افریقایی‌نزدیک بامداد‌روز یکشنبه ـ فردای حمله به‌اوگاندا ـ پایان یافته است .

آقا مهرک و اهل و عیال

کسبزی : نخاله ها برمیگردند

برنامه سینماها

تماشای فیلمهائیکه با علامت (×) مشخص شده برای اشخاص کمتر از ۱۸ سال ممنوع است

★ آوای گرگ ـ رنگی ـ اسکوپ
شهرقصه (۶۲۷۲۹۰) ۱۱ـ۲ـ۴ـ۶ـ۸ـ۱۰
★ آتش‌افروزان غرب ـ جنجال در اتوبوس
البرز (۳۰۴۲۵۸) ۳۰ر۸ـ۱۲ـ۳۰ر۳ـ۷ـ۳۰ر۸
★ افسانه زورو ـ رنگی ـ آلن‌دلون
شهرفرنگ (۶۲۷۶۲۸) ۱۵ر۱۱ـ۳۰ر۲ـ۵ـ۳۰ر۷ـ۱۰
★ این دفعه فولکس غوغا میکند ـ رنگی
سانترال (۹۲۸۶۸۶) ۱۱ـ۱ـ۳ـ۵ـ۷ـ۱۵ر۹
سینه‌موند (۶۴۸۳۲۲) ۱۱ـ۳ـ۵ـ۷ـ۹
★ اژدها وارد میشود ـ سینماسکوپ ـ رنگی
برلیان (۳۹۳۵۳۵) ۹ـ۱۱ـ۱ـ۳ـ۵ـ۷ـ۹
★ اورسوس ـ سینماسکوپ ـ رنگی
ستاره (۵۳۹۷۲۱) ۹ـ۱۱ـ۱ـ۳ـ۵ـ۷ـ۹
★ بازگشت اژدها ـ رنگی ـ لی‌وی‌لونگ
پارامونت(۶۴۸۳۲۱) ۱۵ر۱۱ـ۳۰ر۱ـ۳۰ر۳ـ۳۰ر۵ـ۳۰ر۷ـ۳۰ر۹
★ بازیهای زندگی ـ رنگی ـ همامالینی
حافظ (۳۹۱۰۷۴) ۳۰ر۱۰ـ۳۰ر۲ـ۳۰ر۴ـ۳۰ر۶ـ۳۰ر۸
★ تعقیب جسورانه ـ رنگی ـ سینماسکوپ
متروپل (۳۱۹۴۱۰) ۹ـ۱۱ـ۱ـ۳ـ۵ـ۷ـ۹
★ پولرا بردار فرارکن ـ رنگی ـ وودی‌آلن
گلدیس (۶۲۸۷۱۳) ۳۰ر۱ـ۳۰ر۳ـ۳۰ر۵ـ۳۰ر۷
★ جاهل و رقاصه ـ بهمن مفید ـ روشنک صدر
اروپا (۳۰۳۱۷۹) ۳۰ر۱۰ـ۳۰ر۲ـ۳۰ر۴ـ۳۰ر۶ـ۳۰ر۸
میامی (۷۵۴۳۲۹) ۱۱ـ۱ـ۳ـ۵ـ۷ـ۱۵ر۹
مولن‌روژ (۷۵۲۹۲۹) ۱۱ـ۱ـ۳ـ۵ـ۷ـ۹
الوند (۳۵۶۵۳۸) ۱۰ـ۱۲ـ۲ـ۴ـ۶ـ۸ـ۱۰
کیهان (۵۴۶۳۶۰) ۹ـ۱۱ـ۱ـ۳ـ۵ـ۷ـ۹
مارلیک (۹۶۳۶۱۶) ۱۱ـ۱ـ۳ـ۵ـ۷ـ۹
ارانوس (۵۲۷۹۷۱) ۳۰ر۱۰ـ۳۰ر۲ـ۳۰ر۴ـ۳۰ر۶ـ۳۰ر۸
سیلوانا (۳۶۳۷۷۷) ۱۱ـ۱ـ۳ـ۵ـ۷ـ۹
آستارا (۲۷۴۰۲۲) ۳۰ر۱۰ـ۳۰ر۲ـ۳۰ر۴ـ۳۰ر۶ـ۳۰ر۸
شرق (۵۳۴۰۲۴) ۳۰ر۱۰ـ۳۰ر۲ـ۳۰ر۴ـ۳۰ر۶ـ۳۰ر۸
شهرام (۸۴۴۵۴۹) ۱۱ـ۳۰ر۲ـ۳۰ر۴ـ۳۰ر۶ـ۴۵ر۸
★ جاذبه جسم ـ رنگی ـ سینماسکوپ
آریا (۳۱۹۸۸۴) ۹ـ۱۱ـ۱ـ۳ـ۵ـ۷ـ۹
★ جیمهارد چپدست ـ الکی‌خوش
آسمان‌آبی (۳۴۱۶۶۸) ۹ـ۱۱ـ۱ـ۳ـ۵ـ۷ـ۹
★ چهار سوار ـ مهربان
پردیس (۳۰۴۲۵۹) ۹ـ۱۱ـ۱ـ۳ـ۵ـ۷ـ۹
★ چهره زیبای شیطان ـ رنگی ـ اولین استوارت
رویال (۸۲۹۷۸۵) ۱۰ـ۱۲ـ۲ـ۴ـ۶ـ۸ـ۱۰
★ چهار الکی‌خوش ـ رنگی ـ اسکوپ
تخت‌جمشید (۶۵۲۵۵۰) ۱۱ـ۲ـ۴ـ۶ـ۸ـ۱۰
★ در تعقیب گنج ـ رنگی ـ پاتریک‌آلن
گلدن‌سیتی (۶۶۳۲۶۹) ۳۰ر۱۱ـ۳۰ر۳ـ۳۰ر۵ـ۳۰ر۷ـ۴۵ر۹
★ دو جاسوس ـ رنگی ـ راجندراکومار ـ راج‌کاپور
همای (۳۱۱۶۶۹) ۳۰ر۱۰ـ۳۰ر۲ـ۳۰ر۴ـ۳۰ر۶ـ۳۰ر۸
★ دو زن ـ رنگی ـ سوفیالورن
شهرقشنگ (۶۴۷۷۷۷) ۱۱ـ۱ـ۳ـ۵ـ۷ـ۹
★ زندان زنان ـ رنگی ـ آنیتااستریندبرگ
پلازا (۶۴۴۲۵۵) ۱۵ر۱۱ـ۱۵ر۳ـ۱۵ر۵ـ۱۵ر۷ـ۱۵ر۹
سهیلا (۳۱۶۴۲۴) ۳۰ر۱۰ـ۳۰ر۲ـ۳۰ر۴ـ۳۰ر۶ـ۳۰ر۸
مراد (۷۵۳۳۸۲) ۹ـ۱۱ـ۱ـ۳ـ۵ـ۷ـ۹
ری (۵۲۲۵۷۸) ۳۰ر۱۰ـ۳۰ر۲ـ۳۰ر۴ـ۳۰ر۶ـ۳۰ر۸
★ شام‌آخر ـ پرویز فنی‌زاده ـ نوری کسرائی
کاپری (۹۲۸۴۵۱) ۱۱ـ۱ـ۳ـ۵ـ۱۵ر۷ـ۳۰ر۹
★ (×) عقده زن‌نداشتن ـ رنگی ـ لاندوبوزانکا
بولیدور (۸۹۲۷۳۱) ۳۰ر۱۱ـ۳۰ر۱ـ۳۰ر۳ـ۳۰ر۵ـ۳۰ر۷ـ۴۵ر۹
★ عصر جدید ـ چارلی‌چاپلین
دیاموند (۸۲۸۴۰۰) ۱۵ر۱۱ـ۴۵ر۱ـ۳۰ر۳ـ۳۰ر۵ـ۳۰ر۷ـ۴۵ر۹
★ عروسکی بالای دار ـ رنگی ـ اسکوپ
دروازطلائی (۳۵۲۱۶۰) ۹ـ۱۱ـ۱ـ۳ـ۵ـ۷ـ۹
★ غزل ـ فردین ـ پوری‌بنائی ـ قریبیان
انیورسال (۹۲۶۹۵۳) ۱۱ـ۱ـ۳ـ۵ـ۱۵ر۷ـ۳۰ر۹
ایران (۳۱۶۳۵۴) ۳۰ر۱۰ـ۳۰ر۲ـ۳۰ر۴ـ۳۰ر۶ـ۳۰ر۸
ساینا (۳۵۲۴۴۲) ۱۰ـ۱۲ـ۲ـ۴ـ۶ـ۸ـ۱۰
پاسیفیک (۷۵۳۳۱۱) ۳۰ر۱۱ـ۳۰ر۱ـ۳۰ر۳ـ۳۰ر۵ـ۳۰ر۷ـ۳۰ر۹
تیسفون (۹۵۸۸۸۲) ۹ـ۱۱ـ۱ـ۳ـ۵ـ۷ـ۹
رنگین‌کمان (۷۵۶۷۶۰) ۹ـ۱۱ـ۱ـ۳ـ۵ـ۷ـ۹
پرسپولیس (۵۳۸۰۸۳) ۱۰ـ۱۲ـ۲ـ۴ـ۶ـ۸
دریا (۳۴۱۷۴۶) ۹ـ۱۱ـ۱ـ۳ـ۵ـ۷ـ۹
کارون (۹۵۵۱۶۵) ۳۰ر۱۰ـ۳۰ر۲ـ۳۰ر۴ـ۳۰ر۶ـ۳۰ر۸
موناکو (۷۹۵۵۹۶) ۱۰ـ۱۲ـ۲ـ۴ـ۶ـ۸
بولوار (۶۵۵۲۹۲) ۱۱ـ۱ـ۳ـ۵ـ۱۵ر۷ـ۱۵ر۹
نیاگارا (۶۶۵۳۰۷) ۱۱ـ۱ـ۳ـ۵ـ۷ـ۹
★ قطار مرگ ـ اسیر عشق یک مرد
فلور (۵۲۸۰۹۶) ۹ـ۱۱ـ۱ـ۳ـ۵ـ۷ـ۹
★ قیصر ـ بهروز وثوقی ـ پوری‌بنائی
سیلورسیتی (۲۶۱۲۰۵) ۳۰ر۱۰ـ۳۰ر۲ـ۳۰ر۴ـ۳۰ر۶ـ۳۰ر۸
★ کندور ـ رنگی ـ رابرت‌ردفورد
آتلانتیک (۸۹۷۱۷۱) ۱۵ر۱۱ـ۳۰ر۱ـ۳۰ر۳ـ۳۰ر۵ـ۳۰ر۷ـ۳۰ر۹
شهرتماشا(۹۲۹۲۸۳) ۳۰ر۱۱ـ۳۰ر۱ـ۳۰ر۳ـ۳۰ر۵ـ۳۰ر۷ـ۳۰ر۹
★ گرفتار برادرم ـ رنگی ـ فخرالدین
آسیا (۶۴۳۹۰۹) ۱۱ـ۱ـ۳ـ۵ـ۷ـ۱۵ر۹
رکس (۳۱۸۲۴۲) ۳۰ر۱۰ـ۳۰ر۲ـ۳۰ر۴ـ۳۰ر۶ـ۳۰ر۸
شهوند (۳۵۴۰۴۰) ۹ـ۱۱ـ۴۵ر۱ـ۴ـ۱۵ر۶ـ۳۰ر۸
لیدو (۵۴۱۲۸۲) ۱۰ـ۱۲ـ۲ـ۴ـ۶ـ۸ـ۱۰
نیتون (۷۶۰۱۳۶) ۹ـ۱۱ـ۱ـ۳ـ۵ـ۷ـ۹
ژاله (۳۰۴۱۲۰) ۳۰ر۱۰ـ۳۰ر۲ـ۳۰ر۴ـ۳۰ر۶ـ۳۰ر۸
توسکا (۵۳۹۵۴۴) ۳۰ر۱۰ـ۳۰ر۲ـ۳۰ر۴ـ۳۰ر۶ـ۳۰ر۸
المپیا (۹۲۶۷۹۷) ۹ـ۱۱ـ۱ـ۳ـ۵ـ۷ـ۹
پاسارگاد (۳۴۲۷۸۲) ۹ـ۱۱ـ۱ـ۳ـ۵ـ۷ـ۹
چرخ‌فلک (۹۵۰۵۵۸) ۱۰ـ۱۲ـ۲ـ۴ـ۶ـ۸
★ (×) مونیک ـ رنگی ـ جون‌آلکورن
ریولی (۷۵۷۷۷۷) ۱۱ـ۳۰ر۳ـ۳۰ر۵ـ۳۰ر۷ـ۳۰ر۹
★ (×) مثلث‌عشق ـ رنگی ـ لیزاگاستونی
ب.ب (۸۲۹۶۴۱) ۱۰ـ۱۲ـ۲ـ۴ـ۶ـ۸ـ۱۰
★ مشاور ـ سینماسکوپ ـ رنگی
پارک (۳۱۹۶۳۷) ۹ـ۱۱ـ۱ـ۳ـ۵ـ۷ـ۹
★ نخاله‌ها برمی‌گردند ـ رنگی ـ گروه شارلو
کسری (۸۲۶۹۳۹) ۱۰ـ۱۲ـ۲ـ۴ـ۶ـ۸ـ۱۰
★ هیتلر نخاله ـ رنگی ـ آلیس‌ساپریچ
امپایر (۸۹۳۹۴۲) ۱۵ر۱۱ـ۳۰ر۱ـ۳۰ر۳ـ۳۰ر۵ـ۳۰ر۷ـ۴۵ر۹
★ (×) وسوسه خطرناک ـ رنگی ـ استیو ساندور
رادیوسیتی (۶۴۳۳۲۰) ۱۵ر۱۱ـ۳۰ر۳ـ۳۰ر۵ـ۳۰ر۷ـ۳۰ر۹
★ وحشی‌های سرزمین گمشده ـ رنگی ـ داگ‌مک‌کلود
تاج (۳۱۳۸۶۴) ۱۰ـ۱۲ـ۲ـ۴ـ۶ـ۸ـ۱۰
سئانس انگلیسی
گلدیس ساعت ۳۰ر۹ (پولرا بردار فرارکن)

حمیرا ـ داریوش ـ عقیلی ـ نوش‌آفرین ـ لیلافروهر گلوریا روحانی ـ ژاله فرخ‌زادی ـ بتی ـ یلدا ـ مرتضی ـ کمدین محبوب سیدکریم و هنرمند نسل‌جوان ... رامش

در عظیم‌ترین کنسرت سال

بکارگردانی هنرمند ارجمند فریدون فرخ‌زاد
۲۳ مرداد ماه ۲۵۳۵ شاهنشاهی در

هتل مجلل کینگز

محل فروش بلیط: صفحه فروشی بتهوون (چهار راه پهلوی) اوبرون: خیابان تخت‌جمشید شماره ۲۸۵ ـ و دفتر هتل کینگز

میهمانی پرطرفدار آقای سفیر

این روزها میهمانی‌های مرحمی گمرکاوگلو، سفیر ترکیه در تهران و همسر خوش‌پوشش «السین»، بیش‌از میهمانی‌های مشابه طرفدار دارد چون محل میهمانی‌های سفارت به اقامتگاه خوش آب و هوای تابستانی آن در طرومی، شمیران‌منتقل‌شده، و بنابرین کمتر کسی استکه فرصت برای بهرموری ازآب وهوایی خوش را از دست بدهد.

از سوی دیگر، «السین»، همسر جناب سفیرکبیر میزبان کمنظیری است و درین رشته سالها تجربه دارد. بگفته خود او: «از هشت سالگی که نخستین جشن تولدم را با شرکت همکلاسی‌هایم گرفتم تاامروز مرتبا میزبان بوده‌ام و دراینزمینه صاحب تجربه‌و دیپلم استادی شده‌ام».

دیگر این که در میهمانی های خانم و آقای سفیر، معمولا یکی از شهرمترین رقاصان‌ترکنیز برای میهمانان هنرنمایی می‌کند. میهمانان خانم و آقای سفیر معتقدند: هنرمندانه‌ترین رقاصگان فن رقص شکم را در میهمانی‌های تابستانی سفارت‌ترکیه میتوان یافت و فقط در آنجاست که میتوان معنای رقص شکم واقعی را فهمید چون رقاص‌های‌ترک برای‌میهمانان‌سفارت مملکت‌خود براستی سنگ‌تمام میگذارند.

زمزمه درشهر

جلسات هیأت مدیره این سازمان در نوک کوه تشکیل میشود!

در انتخابات جدید هیات سازمان کوهستانی کلکچال، یدالله شهبازی رئیس هیات مدیره دوره پیش، جای خود را به ابوالقاسم تفضلی وکیل دادگستری و نایب رئیس انجمن شهر سپرد.

این کلوب، هشت سال سابقه و ۳۱۲ عضو دارد که از شخصیت‌های نظامی و غیرنظامی، شاغل و بازنشسته، پیر و جوان تشکیل میشوند و مطابق اساسنامه، حداقل تحصیلاتشان لیسانس و حداقل درجه نظامی آنها سرهنگی است. آقای‌محمد سروری وزیر و سناتور و

ابوالقاسم تفضلی

رئیس اسبق دیوان عالی کشور که اکنون بیش از هشتاد و پنج سال دارد یکی ازاعضای فعال کلوب وکوهنورد باسابقه‌یی است که تقریبا بدون وقفه، هر روزجمعه راه‌کوهستان راتا«کلکچال»، بالا میرود.

جلسات هیات مدیره کلوب، معمولا درارتفاعات کلکچال تشکیل‌میشود. هدف‌اصلی سازمان، همکاری درحفظ تاسیسات‌کوهنوردی و فراهم آوردن وسایل آسایش و رفاه کوهنوردان است. هم اکنون در کلکچال، یک پایگاه مجهز وجود دارد که ۲۵۰ نفر میتوانند شب را در آن بگذرانند و در روز، کوهنوردان از رستوران‌و استخر آن استفاده میکنند. از برنامه‌های هیات مدیره جدید، افزودن یک سینما بر تاسیسات کنونی پایگاه کلکچال است.

مسابقه بدون وعده‌ووعید

قهرمانان ایرانی این‌بار در حالی رهسپار المپیک میشوندو در مسابقه‌یی بین‌المللی شرکت میجویند که جز جزبه کسب افتخار، به چیز دیگر نمی‌اندیشند. و این را میتوان پیشرفت و امتیازی چشمگیر برای ورزش ایران دانست.

تاپیش ازین، هربار کمسابقه‌یی بین‌المللی در پیش‌می‌آمد، بازار وعده بهقهرمانان داغ‌داغ میشد. درنتیجه گاه بعضی ورزشکاران بجای دیدن خواب صعود به سکو های قهرمانی، خواب خانه و اتومبیل و و ... میدیدند! مثلا در بازی های آسیایی گذشته، خبر این وعده ـ راست یادروغ ـ برسر زبانها افتاد کهدر پایان مسابقات، خانه‌های دهکده‌المپیک میان قهرمانان تقسیم خواهدشد.

آنها هم که بختی برای‌صاحب خانه شدن یافته بودند، بر آتش این شایعه پیاپی دامان‌میزدند در حالی که دهکده المپیک را برای قهرمانان میهمان و مسابقات بزرگ ساخته‌اند نه‌سکونت‌دائمی ورزشکاران.

باری، المپیک مونترئال در حالی آغاز خواهد شد که بار هیچ وعده‌یی بر دوش مسئولان ورزش سنگینی نمی‌کند ـ حتی بار شایعه آن. اما عده‌یی از ورزشکاران شایع کرده‌اند که‌این بار مسئولان ورزش میخواهند همه را غافلگیر کنند و چنانچه قهرمانان ایرانی در کانادا بدرخشند، بعدازبازگشت‌بوطن، پاداش های چشمگیر به آنان خواهند داد!

الاخاء
تنها مجله عربی زبان ایران باداشتن نمایندگی در ۱۱ کشور عربی
روزهای شنبه منتشر میشود

مجله دنیای
ورزش
روزهای
شنبه
منتشر

در پارلمان ایران

میلیاردها ریال سرمایه گذاری صنایع قند در خطر است

از: علیرضا شفایی

دریکی از مواد لایحه جدید مربوط به ثبت احوال پیش‌بینی‌شده‌است‌که «تغییرنام خانوادگی‌باتصویب‌سازمان ثبت احوال کشور خواهد بود». و در تبصره‌ای اشاره شده که موارد تغییر نام خانوادگی مطابق آئین‌نامه اجرائی این قانون خواهد بود.

دکتر منوچهر آزمون نماینده تهران و رئیس کمیسیون برنامه مجلس در خصوص این ماده و تبصره آن بدولت هشدار دادو گفت: درمورد «تغییر نام» باید حداعلای‌سختـ گیری بشود که اگر دراین اوضاع واحوال هرکسی با موافقت ثبت احوال اسم خودش را تغییر ندهد و هر کلاهبرداری درهرجای مملکت اعماز سیاسی و غیر سیاسی، نباید اسم فامیلش راعوض کند و برود دریک منطقه دیگر وبایک کیفیت دیگر شروع کند و به اعمال خودش ادامه بدهد و ترسی هم نداشته باشد زیرا آنجاهم اگر باآن نام اشتهار بد پیدا کرد، میرود یک جای دیگر و نام فامیلش را عوض میکند.

دکتر آزمون همچنین یادآور این نکته گردید که در شرایطی که تغییر نام خانوادگی فقط با اجازه شخص‌پادشاه امکان‌پذیربود، می‌بینیم‌در‌این‌موردبازهم‌کسانی‌سوءاستفاده میکردند. وافزود: «درمورد تغییر نام، در زمان رضا شاه کبیر دوسه مورد سوء استفاده پیش‌آمد که اعلیحضرت رضا شاه‌کبیر فرموده‌اند تغییر نام فامیل را ازاین ببعد خودم ببینم و بهمین جهت بود نه‌اینکه کاری باشد که‌حتما اعلیحضرت باید نظر بدهند. باین علت که‌موارد را مشکل کنند وکسی فکر نکند میتواند بسادگی نام خانوادگی خودش را عوض کند و یانام کوچک خودش را عوض کند و بسیاری از مسائل رابدنبال عوض کردن نام ازبین‌ببرد».

دکتر منوچهر آزمون درهشدار بدولت و مسئولان وزارت کشور و ثبت احوال گفت اگرآئین نامه‌ای که پیش‌بینی گردید نتواند جلوی اینگونه سوء استفاده هارا بگیرد ـ فاجعه بزرگی در جامعه ما اتفاق خواهدافتاد.... اقدامی بکنید که لعن ونفرین این جامعه بعدابدنبال شما وبدنبال‌پارلمان‌رستاخیزکه‌چنین‌لایحه‌راتصویب‌کرد،نباشد. نباید اجازه داده شود که تغییر نام افراد، نسام و نام خانوادگی آنقدر ساده امکان پذیر باشد که‌هرنوع ضابطه وکنترلی را از بین ببرد.

تبعیض درحقوق بازنشستگان چرا؟

درمورد وضع بازنشستگان نیز بدفعات در مجلس صحبت شد. این باردیگر سید مرتضی مشیر نماینده فسا گفت اکنون سه نوع قانون وجود دارد: یکی قبل از تصویب قانون استخدام کشوری ـ یکی بعداز اجرای مرحله دوم و مرحله سوم بعداز اجرای تطبیق دوم باکمال تاسف عده‌ شد کسانی که در ۱۵ سال پیش بازنشسته شده‌اند با توجه باینکه در آن موقع مدیر کل ها در سطح معاونین بوده‌اند و آنموقع حقوق معاون اینقدر نبود ـ الان پولی که در زمان بازنشستگی میگیرند دو هزار و پانصد تومان است. درصورتیکه سرایدار واطاقداری که الان بازنشسته میشوند ۲۷۰۰ تومان میگیرند که من نمی‌گویم این مبلغ زیاداست ولی باید دولت فکری برای رفع تبعیض که باعث رضایت واحقاق حق بازنشستگان قبلی بشود بکند چون اینها سالیان دراز خدمت کرده‌اند و شایسته است در موقع پیری از کمک های ارزنده دولت برخوردار و بهره‌مند گردند.

گروه فرهنگی دکتر هشترودی

برای کلاسهای تجدیدی ششم ریاضی وطبیعی پنجم ریاضی وطبیعی ونظری وراهنمائی صبح وعصر ثبت‌نام مینماید.

محل ثبت نام
میدان کاخ دبیرستان دکتر هشترودی تلفن ۶۴۸۲۱۸

دعوت از علاقمندان شهرک‌سازی

طرح خانه‌سازی بامصالح سبک

باتوجه باینکه عده‌ای از متقاضیان پس‌از بازدید از نمایشگاه خانه سازی با مصالح سبک به بانک ساختمان مراجعه نمودوضمن‌تسلیم برگ‌تقاضای رزرو این نوع خانه ها اعلام داشته‌اند که زمین مناسب دراختیار ندارند لذا بمنظور رفع مشکل این گروه و با توجه به فرصت مناسبی که‌برای‌شهرک‌سازی فراهم شده بانک‌ساختمان از علاقمندان شهرک سازی‌که زمین مناسب دراختیار داشته ومیتوانند مقدمات لازم را فراهم واجرای عملیات‌شهرسازی وتاسیسات شهری را تعهد نمایند دعوت مینمایدکه با مراجعه به بانک مشخصات و خصوصیات شهرک مورد نظر خود و همچنین قیمت فروش قطعات زمین شامل کلیه هزینه‌های شهرسازی را اعلام نمایند تابانک این اطلاعات را به اطلاع متقاضیان خرید خانه های پیش ساخته برساند و متعاقبا در صورتیکه تعداد کافی متقاضی داوطلب‌خریدزمین درشهرک مورد نظر باشند این‌داوطلبان رابه‌مسئولان شهرک‌سازی‌معرفی‌نماید.

درصورت حصول توافق نهائی‌برای انتقال قطعات زمین بین مسئولان‌شهرک وداوطلبان احداث واحدهای مسکونی‌در شهرک مورد نظر، بانک ساختمان‌علاوه برترتیب لازم جهت تحویل و نصب ساختمانها آماده است در قالب ضوابط جاری تسهیلات مناسبی در اختیار علاقمندان شهرک سازی قرار دهد.

نمایشگاه خانه سازی با مصالح سبک تاپایان تیرماه ۲۵۳۵ ادامه‌داشته و علاقمندان میتوانند همه روزه صبح‌ها از ساعت ۹تا ۱۲ و عصر ها ازساعت ۱۶ تا ۱۹ از نمایشگاه بازدیدنمایند.

خدمات بانکی برای همه همه همه

- **حساب جاری**: اعتباری آماده برای پرداختهای عادی و تجاری.
- **حساب گردش**: حسابی برای همه در همه جا.
- **حساب پس انداز**: ذخیره امروز برای فردای هرکس با هر درآمد.
- **پس انداز خرید سهام**: حسابی برای سهیم شدن مردم در سرمایه واحدهای تولیدی و صنعتی.
- **پس انداز مسکن**: امکانی آسان برای تأمین مسکن همه.
- **دفترچه هدیه پس‌انداز**: هدیه‌ای برای هرکس به هر مناسبت.
- **حساب مشترک**: حسابی با امکان‌برداشت برای هریک ازصاحبان‌حساب.
- **تسهیلات اعتباری**: پرداخت انواع وام و اعتبار با شرایط‌آسان.
- **سرویس ارز**: انجام انواع عملیات تجاری در سطح بین‌المللی برای طبقات مختلف.
- **مرکز معاملات بورس**: راهنمائی، مشاوره، خرید و فروش سهام و اوراق بهادار.
- **چک کارت**: وسیله‌ای‌مطمئن برای دریافتهای نقدی در تمام ساعات شبانه روز.
- **صندوق شب**: محلی مطمئن برای نگاهداری پول و اوراق بهادار در تمام ساعات شبانه روز.

خدمات بانک تهران جوابگوی هر نیاز بانکی شما

بانک مدرن شما، بانک تهران
BANQUE DE TEHERAN

ملنگ روز

هادی خرسندی

لطفا پول نقد قورت بدهید!

علی‌الله وردی، معروف به علی‌قصاب ، یکی ازقاچاقچیان معروف رشت ، نیمگرم هروئین به ماموران شهربانی فروخت و وقتی دید مشتری‌هایش مامور ازاب درآمده‌اند و کلک به‌او زده‌اند و شماره‌های اسکناس‌ها راهم برداشته‌اند ، قبل‌از اینکه دستگیرش کنند،برای‌ازبین‌بردن آثار جرم ، اسکناس‌ها را به دهان گذاشت وقورتشان داد. ماموران بلافاصله قاچاقچی شکمو را دستگیرکرده به بیمارستان رشت بردند.بلافاصله پزشکان اورا زیرعمل جراحی قراردادند واسکناس‌هاراصحیح وسالم از شکم علی قصاب درآوردند و ضمیمه پرونده کردند .

خبرنگاران اطلاعات، همیشه هستند . این خبر را پریروز مخبر ما از رشت فرستاده بود ومن وقتی خواندم ، دیدم علم پزشکی چقدر در مملکت ما پیشرفت کرده . اصولا هروقت که پول توی شکم کسی گیر کرده باشد ، بیمارستان‌ها ، آن مریض را زودقبول می‌کنند. نمی‌گویند جاندارایم و تخت داریم و دکتر داریم وحوصله داریم . فوری می‌خوابانند و پول را از توی شکمش در می‌آورند . اینجور موقع‌ها ، عمل جراحی ، همیشه‌بامو‌فقیت‌انجام می‌گیرد . تابه حال نبوده که مریضی برود و پول توی‌شکمش پاتوی گلویش یا توی دل و روده‌اش گیر کرده‌باشد و بیمارستان‌ها ، دست رد به سینه‌اش بگذارند . دکتر بیمارستان ، گوشی راکه می گذارد واسم ورسم و کاروشغل مریض را که می‌پرسد ، زود تشخیص می‌دهد که پول توی شکمش گیر کرده است یانه . حالا اگر خود مریض بالابرود وبائین بیاید که والله بخدا ، من پول قورت نداده‌ام ، کسی‌گوش نمی‌کند . می‌برند می‌خوابانند، دست و پایش را می‌بندند و عملش می‌کنند ، اگر بخواهد دادبزند ، تازه بیهوشش هم می‌کنند . یک وقت‌درعالم‌هپروت می‌بیند یک عده باکارد و چنگال دارند شکمش را پاره می‌کنند. بعدهم صحیح و سالم ، پول را از توی شکم پاگوش پاچشم یا مغز یا گلو یا حلقومش درمی آورندوخیالشان راحت می‌شود.

البته اگر یکنفراشتباهاًهمچه قورت داده باشد ، باتوجه به اینکه این‌روزها ، وضع‌همچ خیلی قاراشمیش اعلام‌شده ، چک قورت‌داده شده از درجه اعتبار ساقط است‌وعمل‌جراحی روی آن انجام نخواهد شد . چونکه هنوزمعلوم نیست که اگر روی چک ، تاریخ سررسید نوشته شده باشد ، باید قورت دهنده را مطابق همان تاریخ ، درهمان روز عمل کنند یا اینکه هروقت قورت دادندوعمل‌کردند، اعتبار دارد.

علی‌ایحال ، بهتر است هموطنان عزیز ، برای‌سهولت عمل جراحی ، تاوقتی که دسته چک ها عوض نشده ، از بلعیدن هرگونه‌چک ، خودداری کنند . یا اینکه هروقت چک و دسته چک می‌بلعند ، یک ورقه از قانون جدید چک راهم ، همراهش قورت بدهند که بعد از عمل تکلیشان با بیمارستان معلوم‌باشد .

مشکلات مردم از زبان خودشان

بهره کمرشکن این پزشک را از پای در آورده است

از : دکتر اودیشو

من یک روستازاده هستم که با نیروی کارو ایمان فراوان تحصیل کردم‌تا نتوانستم‌پزشک بشوم . مدت ده سال دردور افتاده‌ترین نقاط‌کشورکار کردم و زحمت کشیدم‌تا موفق شدم مختصرپس‌اندازی بدست‌آورم. بعد از این مدت طولانی خودم را به آبادان منتقل‌کردم تا نزد خانواده و بستگانم‌باشم و در حال حاضر هم یکسطب در این شهر دایر کردم‌ام که در آن طبابت میکنم .متاسفانه بعلت خوش‌باوری بیش از حد برای نجات یکی‌از اقوام‌نزدیکم که مبلغ هنگفتی بدهی داشت و از خانه و کاشانه‌اش‌فراری بود ، خودم را زیر بار قرض کلانی بردم وباین ترتیب‌بدهی او را تقبل کردم . این‌مردبر سرکار خویش برگشت‌وزندگی عادی خود راادامه داد.معهذا من‌به‌حساب اینکه‌درآمدم‌خوب است و ظرف یک سال میتوانم قروض او را بپردازم خودم را در وضع خطرناکی قرار دادم ،اما نزول خواران‌شهر با دریافت بهره های نامتعارف باعث شدند،دویست‌هزارتومان بدهی من در مدت شش سال به سه برابر برسد . در این مدت من به خاطر حفظ آبرو وحیثیتم به تمام خواست‌های آنان گردن نهادم تا جائی که در حال حاضر تمام درآمدم‌را برای راضی نگهداشتن آنان پرداخت میکنم .

بطوری که اکنون با درآمدی معادل سی هزار تومان در ماه نمی‌توانم مخارج شخصی‌خود را تامین سازم و هرچه بدست میاورم ، دو دستی تقدیم نزول خواران میکنم .

باوجود این‌اگریکی ازبانک ها حاضر شود که مبلغی به من قرض بدهد تا ماهی بیست هزار تومان نیز میتوانم قسط بپردازم . در غیر اینصورت‌تمام هستی مرانزول‌خواران آبادانی خواهند بلعید و دیگر هیچ‌چیز برای‌من‌باقی نخواهدگذاشت!

بدیهی است با این ترتیب دیگر نمی توانم در این شهرسر بلند کنم وناچارم به یکی از شهر ها دورافتاده‌بگریزم .

رضا قوام‌السادات
گزارش تلفنی

به یکی از بیمارستانها مراجعه کردم تا پای ضرب دیده‌ام را مداوا کنند . نیم ساعت تمام پشت میز اطلاعات معطل ماندم تا مکالمه تلفنی‌خانم تمام شدومشخصات مرا پرسید و در دفتر ثبت کرد . جالب اینکه‌او می‌دید من با دردشدیدی دست بگریبان هستم و مدام بخودم می‌پیچم .

علی خوشنویس
کاغذ کیمیااثر

دانش آموزان ما نباید هدفشان از تحصیل فقط‌کسب مدرک دیپلم و لیسانس باشد. زیرا تنها داشتن مدرک برای حل مشکلات و مسائل پیچیده اجتماعی کافی نیست بلکه‌باید هدف اصلی‌دانشجو ازتحصیل یادگیری و بالا بردن سطح دانش و آگاهی باشد .

عبداله بدلی
پرویز خلیلی
حوصله و احتیاط

هجوم تهرانیها در روزهای تعطیل به شهر های شمال باعث شده است که در این فصل میزان تصادفات بالا رود و تعداد کشته شدگان و مجروحان جاده ها افزوده شود . حال آنکه اگر مشتاقان دریا برای رفتن به شهرهای ساحلی کمی حوصله‌بخرج‌دهند و بااحتیاط بیشتری‌رانندگی کنند ، هیچگاه ناظر صحنه های دلخراش مرگ در جاده ها نخواهیم بود .

ابوالقاسم هاشمی
پستچیان کم‌حوصله

نامه رسانهای بندر شاهپور به وظایف خود آشنا نیستندو در جمع آوری نامه ها از صندوق،و توزیع آنها بی‌دقتی می‌کنند بطوریکه هربارصندوق را خالی میکنند چند نامه روی زمین میفتد و از بین میرود.

حسن علی آقایی
جوانان نااهل

حدود یک هفته است‌که در خیابان‌خواجه‌نظام‌الملک‌عده‌ی جوان سبکسر از ساعت پنج بعد از ظهر درگوشه‌یی از از خیابان می‌ایستند و بعناوین مختلف برای‌هرگذران مزاحمت فراهم می‌کنند ، آنچنان که تاگنون چندبار کار به جنجال و کتک کاری کشیده است امیدواریم ماموران پلیس در این مورد اقدام لازم را بعمل آورند .

رضا قوام‌السادات
گزارش تلفنی

به یکی از بیمارستانها مراجعه کردم تا پای ضرب دیده‌ام را مداوا کنند . نیم ساعت تمام پشت میز اطلاعات معطل ماندم تا مکالمه تلفنی‌خانم تمام شدومشخصات مرا پرسید و در دفتر ثبت کرد . جالب اینکه‌او می‌دید من با دردشدیدی دست بگریبان هستم و مدام بخودم می‌پیچم .

علی خوشنویس
کاغذ کیمیااثر

دانش آموزان ما نباید هدفشان از تحصیل فقط‌کسب مدرک دیپلم و لیسانس باشد. زیرا تنها داشتن مدرک برای حل مشکلات و مسائل پیچیده اجتماعی کافی نیست بلکه‌باید هدف اصلی‌دانشجو ازتحصیل یادگیری و بالا بردن سطح دانش و آگاهی باشد .

عبداله بدلی

نامه‌های کوتاه

مال‌بد ...

چند روز پیش یک دستگاه کولر اچ خریدیم اما وقتی به منزل آوردم باکمال‌تعجب دیدم که یک پایه آن خراب است و درجه کند آن هم کار نمی‌کند. باوجود تبلیغات زیادی که این شرکت تولید کننده برای کالا های خود می‌کند ، بچه علت‌به کیفیت مصنوعاتش توجهی ندارد .

اقتراحی درباره یک نظریه

نظریه‌یی از: آیت‌الله انصاری‌اراکی

چه کسانی قصد تحریف قرآن مجید را دارند؟

روزنامه اطلاعات نهم تیرماه، شرحی داشت پیرامون قرآن و نظرات بعضی علمای مصری ، مبنی براینکه میبایستی قرآن ، بطریقی که‌نازل شده است‌تدوین شود واز شکل فعلی (از لحاظ تنظیم سوره ها و آیات) درآید و شکل دیگری بخود گیرد .

بسیار جای تاسف است در روزگاری که مسلمانان میبایستی مراتب اعتقاد و احترام خودرا بقرآن جدی‌تر نشان‌دهند تااعتبار بیشتری به این کتاب مقدس بدهند و استفاده های مادی و معنوی بهتری بکنند ، برخلاف انتظار هرروزه نغمه تازه‌ای علیه قرآن ساز میکنند .

به‌این معنی که یکروز انجمن علمی یونسکو ، یکروزنویسنده معروفی از شیعه ، و یکروز دانشمندان سنی مصری به‌سخن می‌آیندکه معلوم نیست‌این‌نظرات ازکجا سرچشمه میگیرد ؟آیامی‌خواهند قرآن ، یعنی تنها کتاب آسمانی را هم که چهارده قرن بصورت یکنواخت در جهان بزرگ ، دست نخورده‌باقی‌مانده است مثل کتب دیگر دستخوش تحریف کنند ، یااینکه لااقل شبهه‌ای بوجود آورند و ازاین راه مسلمین را پراکنده تر سازند !

هرچند از روز نخست اعلام شده است که هرگز دست خطا وخیانت به ساحت قرآن نمیرسد و خداوند برای همیشه حافظ و نگهدار این کتاب آسمانی است. به دلیل :«نحن‌نزلنا‌الذکر وانا‌له لحافظون» شکی نیست که‌قرآن در شکل و شرایط خاصی نازل شده است . به‌این معنی که قسمتی از قرآن درمکه‌و بخشی دیگر در مدینه نازل شده وبه همین جهت قسمتی‌از سوره‌های قرآن را مکیه و بخش دیگر را مدنیه‌گویند . قسمت اول مربوط به قبل از هجرت است که تماما درباره اصول دین، از قبیل‌ایمان بخدا، پیامبر و قرآن ، رستاخیز قیامت و فرشتگان وانبیا و کتب آسمانی ، و تشویق مردم به نیکوکاری ودوری از بدیهااندرز می‌دهد. اما قسمت‌دوم که‌مربوط است به بعداز هجرت، در باره تشکیلات اجتماعی و قوانین زندگی و احکام شرعی‌و روابط خارجی تاکید دارد که تعداد سوره های مکی ۹۰ و آیاتش ۴۷۴۸ است و سوره های مدنی ۲۴ و آیات آن ۴۴۸ آیه است.

تدوین قرآن از لحاظ سوره ها و آیات بطریقی که نازل‌شده است. اشکالی در ارزش و اعتبار قرآن وارد نمیکند واین کار اختراع جدیدی هم نیست. شاید در بعضی کتابخانه های بزرگ دنیا نیز نسخه هائی براین‌سبک موجود باشد .

کمااینکه در کتاب زندگانی و آئین محمد «ص» تالیف دکتر خراسانی صفحه ۲۲۰نوشته‌شده است «درکتابخانه عظیم آباد که یکی از شهرهای کوچک در هندوستان است ، قرآنی قطور و بزرگ وبخط زیبامو‌جوداست که از سوره «علق» شروع‌و به سوره مائده ختم میشود» . اما قرآن مذکور معروف و مورد استفاده نیست . بنابراین تدوین قرآن جدیدی مشابه آن نه‌تنها لزومی ندارد و دردی را دوا نمی کند، بلکه موجب‌اختلاف مسلمین و بهم زدن نظام‌ادواری این کتاب نیز می‌شود .

ما اعتقاد داریم قرآن ازجانب خداوند به پیامبرگرامی نازل‌شده ودر زمان رسول اکرم «ص»صد ها و بلکه‌هزاران نفر کاتب وحی وحافظ قرآن بوده‌اند که آنان مانند زیدبن ثابت و دیگران که زیر نظر پیغمبر و علی «ع»مامور کنترل در حفظ ضبط قرآن‌شدند. بطوریکه حتی آموزش‌و آموختن آیات قرآن را بقطعات سنگ و چوب‌و الواح مختلف،حتی‌پوست واستخوان ـ شانه گوسفند ، نوشته و همه را در یک انبار معتبر ضبط وبایگانی‌کرده‌بودند.

بعداز رحلت پیامبر ، امام علی بن‌ابیطالب علیه‌السلام بنابه‌وصیت رسول خدا ، آن همه نوشته هارا جمع‌آوری کرده ، پس‌از ردیف بندی‌بصورت فعلی‌درآورد ودر مسجد در اختیار مسلمانان قرار داد .

ضمنا در زمان هریک از خلف در حفظ و نگهداری قرآن‌کاملا اهتمام شده است .خصوصا در زمان خلافت عثمان که بانظارت حضرت علی (ع) و دیگرکاتبان وحی و حافظان این کتاب مقدس ، تعداد بسیاری از آن قرآن استنتاخ شد که قرآن فعلی همان است .

اگر برای این کار تخت گاهی وجود ندارد ، چه مانعی دارد که آنها را بطورسرپایی معالجه‌کنند؟

★ بنده هوشنگ صلواتیان از گرگان :

فاضل‌آباد گرگان قبرستان ندارد و در نتیجه باید جسد را به هجده کیلو متری این منطقه در امامزاده عبداله برد و در آنجا دفن کرد . چرا مسئولان مربوط بفکر ایجاد گورستان برای‌این شهرک نیستند .

★ علی باباعسگری حرف می‌زند .

گوینده تلویزیون هنگام اعلام خبر مربوط به جشنواره طوس گفت که طوس در مغرب مشهد واقع است .

اما تاآنجائیکه من میدانم طوس‌در شمال مشهدقرار دارد و آرامگاه فردوسی نیزدر این منطقه است .

★ محمد نجفی از تهران :

بلبط قطار تهران مشهد بازار سیاه پیدا کرده است و بعضی از دلال‌ها آنرا چهل تومان می‌خرند و صد تومان می‌فروشند . چرا مقامات راه آهن ترتیبی نمیدهند تا بلیت به آسانی در دسترس مسافران قرار گیرد ؟

★ من‌مهرانگیز تهرانی‌هستم.

در خیابان های سلطنت‌آباد ، قلهک و دروس عده‌یی از پسر بچه های کم سن و سال که آشنائی لازم و کافی از رانندگی ندارند، پشت فرمان اتومبیل می نشینند و با سرعت زیاد ویراژ میدهند .امیدواریم ماموران راهنمائی و رانندگی مانع از عمل خطرناک آنان شوند .

★ لطفا بنویسید زهرا خدائی :

بعضی از کارمندان‌دولت معتاد به مواد مخدر هستند . چرا سازمانهای دولتی آنان را به بیمارستانهای مخصوص معرفی نمی‌کنند تا مورد مداوا قرار بگیرند ضمنا

حرف‌هایی از آنسوی سیم!

مشکلات خود را با «اطلاعات» در میان بگذارید :

تلفن : ۳۲۸۲۷۷ هرروز باستثنای (پنجشنبه ها) ازساعت‌شش‌تا هشت‌ونیم بعداز ظهر

قابل توجه دانشجویان عازم کشورهای خارج

اغلب دانشجویانی که برای ادامه تحصیل عازم کشور های‌خارج میباشند برای تامین هزینه‌های تحصیلی وزندگی خود که هر روزرو بافزایش است احتمالا بامشکلاتی روبرو خواهندبود‌لذا بدانشجویان توصیه میشود حتی‌الامکان قبل از عزیمت ،دریکی از رشته های تخصصی که‌مورد نیازکشور های خارج است تجربه‌کسب نمایند و بتوانند بااستفاده ازاین تجربه علاوه برتامین مقداری‌ازمخارج‌تحصیلی خود، تجربه کاری خودرانیز در ضمن تحصیل بالابرند . یکی از تخصصهائی که‌به‌آن درداخل‌و خارج کشورنیاز فراوان هست رشته های تخصصی کامپیوتر می‌باشد بهمین دلیل قسمت‌آموزش‌شرکت‌کامپیوتر اتومیشن (کامپیوتری نیک)باداشتن امتیاز رسمی آموزشی زیر نظر افراد مجرب وتحصیلکرده خارج اقدا م‌بدایر کردن یك سری‌کلاس های فشرده ، برنامه‌نویسی (تئوری وعملی) نموده است تادانشجویان قبل از عزیمت بخارج موفق بگذراندن این دوره ها بشوند ضمنا باطلاع میرساند دانشجویانیکه در این دوره ها ثبت‌نام نمایند ازهر گونه راهنمائی برای کشور آمریکا برخوردار خواهند شد . ثبت‌نام فقط تاروز ۳۵ر۴۱۹ ادامه دارد برای گرفتن اطلاعات بیشتر وثبت‌نام دانشجویان میتوانند بدفتر آموزش شرکت واقع درخیابان پهلوی چهارراه امیراکرم ساختمان کوروش طبقه دوم‌مراجعه نمایند .

۱ـ۱۳۴۵۲

آگهی خرید خدمت تعدادی کارمند در ژاندارمری کشور

ژاندارمری کشور بخدمات تعدادی از دارندگان مدرك تحصیلی پایان دوره ابتدائی ـ سیکل اول متوسطه ـ دیپلم کامل متوسطه ـ لیسانس ـ دکتری پزشکی جهت خدمت در تهران بشرح زیر نیازمند است .

داوطلبانی که خدمت وظیفه را انجام داده یادارای برك معافیت‌قانونی باشند وسن آنان از ۱۸ سال تمام کمتر و از ۴۰سال‌بیشتر نباشد میتوانندبمنظور ثبت نام و آگاهی بیشتر از شرایط استخدامی‌بادردر دست داشتن‌فتوکپی آخرین مدرك تحصیلی ـ فتوکپی برك خاتمه خدمت یا معافی قانونی ـ ۴ قطعه عکس‌تاتامین احتیاجات همه‌روزه باستثنای ایام تعطیل از ساعت ۰۹۰۰ تا ساعت ۱۲۰۰ به ستاد ژاندارمری کشور ـ کارگزینی غیر نظامیان مراجعه نمایند .

ردیف	عنوان مشاغل	حداقل تحصیلات موردنیاز
۱	پزشك عمومی	دکتری پزشکی
۲	مترجم زبان فرانسه	لیسانس رشته زبان فرانسه
۳	حسابدار	لیسانس حسابداری ـ علوم بانکی ـ اقتصاد بازرگانی
٤	حسابدار	دیپلم ریاضی ـطبیعی ـ بازرگانی
۵	کارمند امور پرسنلی	دیپلم ریاضی ـ طبیعی ـ ادبی
٦	کارمند امور دفتری	دیپلم ریاضی ـ طبیعی ـ ادبی
۷	کارمندامور دفتری	دیپلم ریاضی ـ طبیعی ـ ادبی
۸	بایگان	سیکل اول متوسطه
۹	ماشین نویس	دیپلم کامل متوسطه
۱۰	انباردار	سوم متوسطه
۱۱	تلفنچی	سوم متوسطه
۱۲	مکانیسین خودرو	ششم ابتدائی
۱۳	ماشین‌چی افست ـ راننده ـ بناء ـ جوشکار ـ رنك‌کار ـ آهنگر ـ لوله‌کش ـ کارگر شوفاژ ـ باغبان ـ مسئول شارژ باطری ـ آرایشگر ـ کمك متخصص آزمایش موتور .	ششم ابتدائی

توضیح ـ داوطلبان مشاغل ردیف ۱۳ در صورت داشتن مدرك پایان دوره ابتدائی حق‌تقدم خواهند داشت .

م الف ۹۰۸۰

ژاندارمری کشور

چهل سال قبل درهمین روز

مفاد عهدنامه عدم تعرض «پیمان سعدآباد»

وزرای خارجه چهار کشور پس از امضای معاهده‌نامه عدم تجاوز «پیمان سعدآباد» بطرف نصر شهوند میروند.

بموجب عهدنامه عدم‌تعرض «پیمان سعدآباد» که بین‌ایران و سه کشور همسایه «عراق، ترکیه، افغانستان» به امضاء رسید دول متعاهد قبول نمودند که : ۱ـ سیاست‌عدم مداخله مطلق در امور داخلی یکدیگر را تعقیب نمایند و مصونیت‌حدود مشترک‌یکدیگر را کاملا محترم بشمارند ۲ـ در کلیه اختلافات بین‌المللی که با منافع مشترک آنها مربوط باشدبایکدیگر مشورت نمایند ۳ـ در هیچ مورد خواه به تنهائی و خواه به معیت یک یا چند دولت دیگر بهیچگونه عملیات متجاوزانه علیه یکدیگر مبادرت ننمایند. ٤ـ هرگاه یکی از دول‌متعاهد برعلیه دولت ثالثی مبادرت به تجاوزنماید طرفدیگر میتواند بدون اطلاع قبلی این‌عهدنامه را نسبت به متجاوز فسخ نماید ۵ـ هریک ازدول‌متعاهد متقبل میشوند که در حدود سرحدات خود از تشکیل و یا عملیات دستجات مسلح و از ایجاد هرگونه هیئت ویا تشکیلات دیگری برای تخریب موسسات موجوده ویا برای اختلال نظم و امنیت هر قسمتی از خاک متعاهد دیگر و یا برای واژگون ساختن طرز حکومت طرف دیگر جلوگیری نمایند.

بزرگترین شهرهای عالم

بزرگترین شهرهای عالم و جمعیت هریک از آنها طبق آخرین آمار بقرار ذیل است:

لندن	۸۱۸ر۲۰۲ر۸	نفر ،
نیویورک	٤٤٦ر۹۳۰ر۶	نفر ،
توکیو	۰۰۰ر۳۱۲ر۵	نفر ،
برلن	۰۰۰ر۲۵۰ر٤	نفر ،
شانگهای	۰۰۰ر۵۰ر۳	نفر ،
شیکاگو	٤۳۸ر۳۷۶ر۳	نفر ،
پاریس	۰۳۹ر۸۷۱ر۲	نفر ،
مسکو	۰۰۰ر۸۰۰ر۲	نفر ،
لنین‌گراد	۶۰۰ر۷۸۳ر۲	نفر ،
اوساکا «ژاپن»	۰۰۰ر۶۰۰ر۲	نفر ،
بوئنوس‌آیرس	۵۰۰ر۲۱۵ر۲	نفر ،
ویینه	۶۸۰ر۸۷٤ر۱	نفر ،
ریودوژانیرو	۰۰۰ر۵۰۰ر۱	نفر ،
کلکته	۰۰۰ر٤۸۶ر۱	نفر ،
پکن	۰۰۰ر۳۰۰ر۱	نفر ،
سیدنی	۰٤۸ر۲۳۵ر۱	نفر ،
رم		

مسابقه سینمائی

در پاسخ مسابقه «چگونه فیلمهائی را دوست دارید؟» این جوابها به دفتر روزنامه رسیده است :

فیلم تفریحی ـ سینما را از جنبه‌تفریح دوست‌میدارم ودر عین‌حال‌فیلمهائی‌که‌اخلاقی‌بوده و درس عبرتی‌بشخص بدهند زیاده از حد مطلوب خاطرم میباشد . از تماشای فیلم «هازورکا» نتیجه‌ای عایدم شد که‌دردنیانباید بظاهر اشخاص فریفته گردید و این‌موضوع مرا در انتخاب رفیق وهمسر آتیه‌ام دقیق و نکته‌بین می سازد . منوچهر ظلی

مضحک و تربیتی ـ بنده دو قسم فیلم را می‌پسندم . اول تربیتی چون در روح و اخلاق شخص تاثیرزیادی‌دارد. دوم مضحک چون در موقع خستگی شخص را حال آورده‌گاهی درخوداحساس نمیکند ـ ناصر خدایار.

اخلاقی و علمی ـ بدیهی است مشاهده هر منظره در قلوب اشخاص تاثیراتی دارد بعقیده من بیشتر فیلمهائی که در تهذیب اخلاق و بسط افکار موثراست همانافیلمهای ناطق است و این هم باید متضمن خصایص اجتماعی یعنی دارای مطالب علمی و اخلاقی و قسمت‌های تفریحی و روحی بوده‌باشد ـ محسن فتوحی‌قیام .

فیلم‌اخلاقی ـ کسی‌که بخود حق حیات میدهد یا بعبارت دیگر هرکس که میخواهد زندگی کند بایداز آئین‌زندگی آگاه باشد . فیلمهای اخلاقی بهترین وجهی رشتی‌یک‌عمل بد و عاقبت وخیم آن را به تماشاگیان نشان داده و آنها را متنفر و منزجر میسازد ـ ع. امیرانی .

« نقل از اطلاعات ۱۹ تیر ۱۳۱۶ »

آگهی مناقصه شماره ۱۴۸ر۳۵
شرکت سهامی ذوب آهن آریامهر :

۱ـ یکدستگاه دریل حفاری خودرو بامشخصات زیر : قطرمته ۵۰ر۰ـ۳۵ر۰ متر عمق‌حفاری‌حدود۳متر تمام‌هیدرولیکی برای‌نصب کابلهای‌اتصال‌برزمین‌و تیرهای برق که بتواند درخاکها بسختی ۳ و٤ درجه کار کنند (سیستم) انتقال‌حرکت به‌دریلها هیدرولیکی باشد) ۲ـ ۱۰ دستگاه حفاری از نوع BACKHOE مجهز به تیغه بلدوزریا باظرفیت بیل ۳۵ر۰ـ۲۵ر۰ متر مکعب که تاعمق ۳ر۵ متر بتواندحفاری‌نماید ـ (۵دستگاه از نوع تیغچه‌بلدوزردرجلو و ۵ دستگاه از نوع‌مجهز بهزنبیل لو دردرجلو) را از طریق مناقصه عمومی خریداری مینماید . داوطلبین شرکت‌در مناقصه میتوانند برای دریافت برگ شرایط به‌اداره مناقصه‌های‌تدارکات‌ذوب آهن آریامهر واقع در ٤۵ کیلومتری‌جاده اصفهان ـ شهرکرد مراجعه و پیشنهادخودرا براساس مفاد مندرج دربرگ شرایط وسایر مدارك مناقصه تنظیم‌و بانضمام رسید پرداخت وجه نقد بصندوق ذوب آهن آریامهر یاسپرده بانکی بحسابجاری شماره ۹۰۵۰۳ بانك ملی ایران ـ شعبه‌اصفهان‌یاضمانتنامه بانکی بمبلغ ۷۰۰ر۶۹۸ر۱ ریال برای ۱۱ دستگاه مورد مناقصه و برای ۱۰دستگاه ماشین حفاری ۵۰۰ر٤۹۸ر۱ ریال و برای یکدستگاه دریل حفاری۲۰۰ر۲۰۰ ریال همراه برگ‌شرایط باقید قبولی امضاء نموده و در دوپاکت‌لاك ومهر شده باذکر شماره آگهی مناقصه تا ساعت ۹ روز ۹ر۵ر۳۵ بدبیرخانه ذوب آهن آریامهر تسلیم نمایند . پیشنهادات واصله در ساعت ۱ همان روز در اداره مناقصه های تدارکات ذوب آهن آریامهر بازوقرائت‌خواهد شد . مدت تحویل در حداقل زمان ممکنه است که بایدپیشنهاددهنده‌در پیشنهاد قید نماید و محل تحویل انبار ذوب آهن آریامهر می‌باشد.حضور پیشنهاددهندگان یانمایندگان آنها در جلسه مناقصه آزاد وسایرشرایطدربرگ‌شرایط مندرج می‌باشد .شرکت‌کنندگان میتوانند برای تمام یاهریك از دومورد دریل حفاری یاماشین حفاری مورد مناقصه پیشنهاددهند.پیشنهاددهندگان باید کاتالوك و مشخصات فنی دستگاه پیشنهادی خودرا همراه‌پیشنهادمناقصه خود تسلیم نمایند .

م‌الف ۵۲۷

شرکت سهامی ذوب آهن آریامهر

آگهی دعوت مجمع عمومی عادی (نوبت دوم) شرکت تعاونی ناشران وکتابفروشان

نظرباینکه در جلسه مجمع عمومی عادی مورخ ۱۵ر٤ر۳۵ حد نصاب بدست نیامد لذا بدینوسیله از صاحبان محترم سهام‌دعوت میشود در جلسه مجمع عمومی نوبت دوم که ساعت ٦بعداز ظهر روز چهارشنبه ۲۳ر٤ر۳۵ درمحل شرکت واقعدر خیابان شاهرضا روبروی بیمارستان صالح کوی آبتین ـ کوچه دکتر شریف پلاک ۵۷ تشکیل خواهد شد حضور بهمرسانند .

دستور جلسه

۱ـ استماع گزارش هیئت مدیره شرکت .

۲ـ تصویب بیلان و حساب سود وزیان شرکت و نحوه‌استفاده از آن .

۳ـ انتخاب بازرسان شرکت .

٤ـ تعیین خط مشی شرکت و تصویب بودجه سال ۲۵۳۵

۵ـ تعیین روزنامه‌ای که آگهی شرکت‌درآن . درج خواهد شد .

رئیس هیئت مدیره شرکت تعاونی ناشران و کتابفروشان

جواد اقبال

دعوت مجمع عمومی عادی شرکت تعاونی آهنکاران ساختمان دروپنجره سازان فلزی و جوشکاران

جلسه مجمع عمومی عادی شرکت تعاونی آهنکاران ساختمان در ساعت ٦ بعداز ظهر روز سه‌شنبه مورخ ٤ر۵ر۲۵۳۵ درمحل شرکت تشکیل میگردد .

از کلیه صاحبان سهام دعوت میشود که شخصا یا بادادن وکالت در جلسه حاضر شوند .

دستور جلسه

۱ـ رسیدگی به گزارش هیات مدیره و بازرسان در مورد عمل کرد سال ۱۳٤۵

۲ـ رسیدگی و اتخاذ تصمیم در مورد ترازنامه و حساب سود و زیان .

۳ـ اخذ تصمیم نسبت به تقسیم سود .

شرکت تعاونی آهنکاران

آگهی دعوت مجمع عمومی عادی ؛نوبت دوم) انجمن ارشیتکتهای ایران

بپرو اعلامیه و آگهی منتشره ، بدینوسیله باطلاع کلیه اعضاء محترم انجمن میرساند : مجمع عمومی عدی انجمن برای نوبت دوم روز دوشنبه ۲۱ تیرماه ۳۵ ساعت ۶ر۵ بعداز ظهر درمحل انجمن واقعدر خیابان پهلوی مقابل هتل میامی شماره ۵۸٤ تشکیل خواهد شد .

دستور جلسه :

۱ـ استماع گزارش هیئت مدیره .

۲ـ انتخابات دوره جدید هیئت مدیره و بازرسان.

انجمن آرشیتکتهای ایران

ویژه تعطیلات تابستان

اختلاف عقیده

در روزهای گرم تابستان اختلافات زناشویی بالامی گیرد و حتی بعضی اوقات کاربه‌خلاف وطلاق وطلاق کشی می رسد .

.... دریکی از همین روزهای گرم، خانمی برای طلاق به دادگاه خانواده رفت . رئیس دادگاه روبه خانم کردو پرسید :

ـ خب خانم ،علت اینکه میخواین از شوهرتون طلاق بگیرین چیه ؟

زن بلافاصله جوابداد :

ـ فقط ،آقای قاضی ، بعلت اختلاف‌عقیده.

رئیس دادگاه گفت :

ـ ولی خانم ،اینو باید ثابت کنین .

خانم‌باخونسردی جوابداد :

ـ آقای قاضی ، این دیگه ثابت کردن نمیخواد.... بهترین دلیلش اینکه من میخوام طلاق‌بگیرم واونمی خواد طلاق بده !

ـ مامان‌جون ... ما دیگه قول میدیم شیطونی نکنیم !

آرزوی شوهرانه !

خانم که ظاهرا کمی چاق بود، برای لاغر شدن به آب گرم رفته بود ...نتیجه‌یی که از اینکار گرفت ،خیلی رضایت بخش بود، پس از سه هفته شوهرش نوشت :

ـ عزیزم... درعرض این‌سه هفته وزنم نصف شده ،بازم اینجا بمانم یانه ؟

شوهر درجواب فوری نوشت:

ـ آره عزیزم ، اگر سه هفته دیگرهم‌در آنجا بمانی ، درست همانی میشوی‌که من میخواهم!

اشتباهی درقطار

رئیس‌قطار، باتعجب‌بلیط این‌خانم‌رانگاه‌کرد وگفت:

ـ خانم ،شما اشتباه کرده‌اید !

خانم پرسید :

ـ چه اشتباهی ؟

ـ این بلیط شما مال مشهد درصورتیکه این قطار داره بطرف خرمشهر میره . خانم نگاهی بسراپای رئیس قطار انداخت و گفت :

ـ هه...هه ... واسه‌چی این حرف روبمن‌می زنین ؟... برین براننده ناشی قطار تون‌بگین که راه رو عوضی اومده !

اختلاف دوکاریکاتور !

خوب به این دوکاریکا تورنگاه کنید،دروهله اول هیچگونه تفاوتی بین آنها به چشم‌نمیخورد، ولی نقاش ، دراین روزهای گرم تابستانی شوخی‌اش‌گل کرده و عمدا۱۰ اختلاف بین‌این‌دو کاریکتور بوجود آورده که‌با کمی‌دقت حتما اشتباهات راپیدا خواهیدکرد . چنانچه موفق نشدید ، به جوابی که در همین صفحه چاپ‌شده مراجعه کنید .

خاصیت پاها

این‌آقای تازه‌بدوران رسیده که ازگرمی هوا و انتظار تاکسی به تنگ آمده بود، اومبیلی خرید، و ازآن‌پس دیگر هرجامیخواست برود با اتومبیلش‌می رفت. دوستانش‌حتی می گفتند :

ـ اون شبهاهم باماشینش تورختخواب‌میره!

بالاخره روزی یکی از دوستانش باو گفت:

ـ آخه جونم ،عزیزم ، یه‌کمی همپیاده رامبرو، پس این پاهابچه دردی میخورن ؟

آقا تازه بدوران رسیده باخونسردی جوابداد:

ـ خب معلومه جونم ،یکی واسه ترمز، ویکی هم‌واسه‌گرفتن کلاچه !

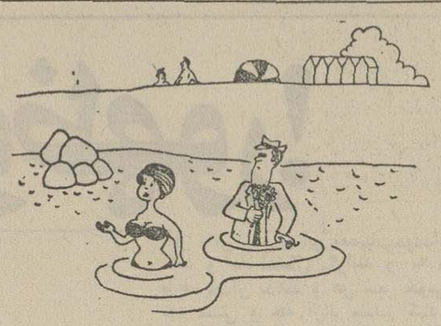

ـ اوه ... یه سنگ بزرگ !!

جواب ده اختلاف کاریکاتور !

۱ـ پایه صندلی سمت چپ
۲ـ پوشت مرد سمت راست .
۳ـ چاک پائین پالتو آویزان شده جالباسی.
٤ـ کلاه آویزان شده به جالباسی .
٥ـ علامت موسیقی سمت چپ
٦ـ انگشت شست گارسون برروی‌سینی.
۷ـ حالت دست راست گارسون
۹ـ یقه بلوز خانم خواننده .
۸ـ بالای پایه زیر پیانو
۱۰ـ دگمه آستین کت مرد سمت راست میز.

پدر وپسر

آقای اسمیت باپسرش که چند تاتجدیدی آورده بودبحث جدال میکرد. عاقبت پسرش عصبانی شد و روباوکرد:

ـ پدر جون ، یه چیزی رو باید بهت‌بگم ، اینوکه تووواقعا دیوونه‌ای !

آقای اسمیت‌بشنیدن این حرف ناگهان ازجاپرید وفریادکشید:

ـ من میگی‌دیوونه ؟...من اگه همچنین حرفی‌روبپدرم می زدم ، فورا منو خفه میکرد.

پسرنیش خند زنان گفت :

ـ اوه .. پدرتو ...پدرتو؟

مستر اسمیت فریاد کشید:

ـ بله ....پدرمن ...پدرمن...

آخه اینوبایدبدونی که پدرمن بمراتب‌از پدر توباشعورتر و باغیرتر بود ، فهمیدی ؟

کاشی کاری تا زیر سقف
باکاشی

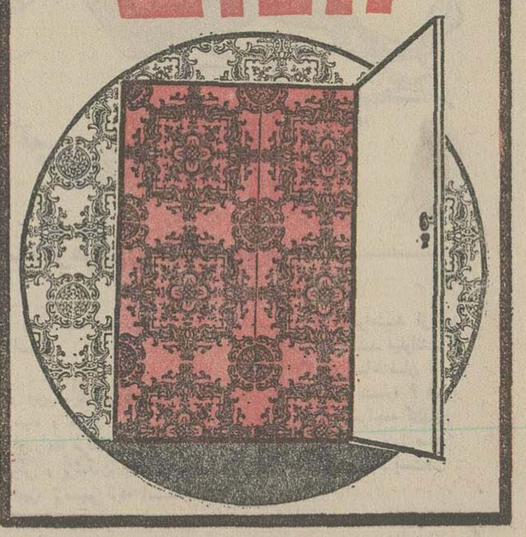

هرماکی «ماک» نیست

کمپرسی — تریلرکش

Mack TRUCKS

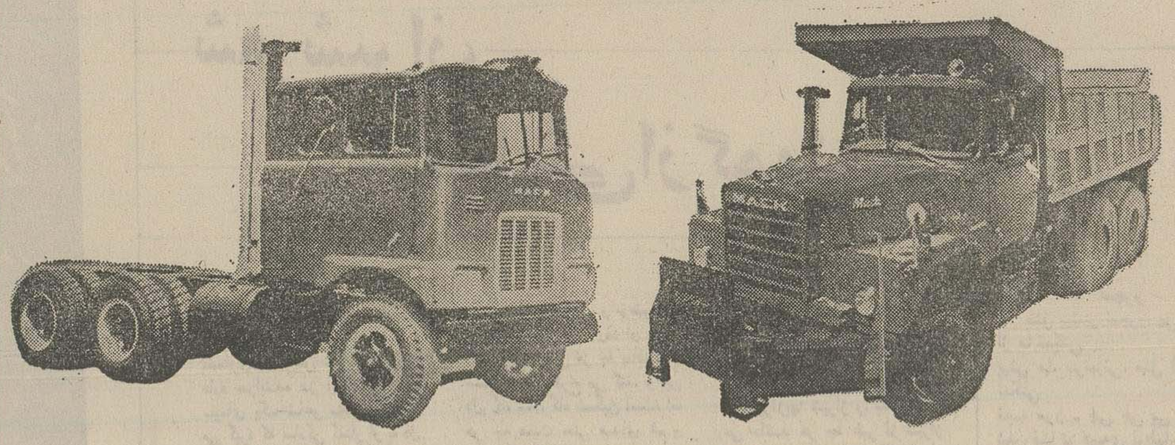

کامیون: ماک

مشخصات: کاملا مطابق باشرایط جوی و اقلیمی ایران مورد ضمانت کاوکار

مزایا: احیاء لوازم یدکی ، گارانتی ، استفاده از تعمیرگاه‌های مجاز در سراسر ایران.

نماینده انحصاری: شرکت کاوکار سهامی ۱۲۲۱ خیابان قزوین . تهران .

خواهشمند است جهت کسب اطلاع بیشتر
باتلفنهای ٥ـ٥٤٩٠٦١ داخلی ٤٢ و ١٠
مستقیم ٥٤٣٢٩٤ تماس حاصل فرمائید.

۱+۱=۲
۲+۱=۳

اندوخته های بزرگ اندک، اندک بوجود میآید

بانک ملی ایران

صندوق پس انداز بانک ملی ایران

گزارش همایون علی آبادی

از جشنواره توس

سیاوش بمن آموخت که بازیگر ناتوانی هستم

گفتگو با بهروزیان، بازیگر نقش سیاوش

محمود بهروزیان دانشجوی تئاتر ویکی ازبازیگران بااستعداد دراین رشته است. نخستین تجربه صحنه‌یی مهم او، ایفای نقش «سلامان» در نمایش «سلامان و ابسال» بود. ایفای نقش «سیاوش» در جشن توس این امکان‌را به بهروزیان می‌دهد تا نشانه‌هایی از قدرت‌های‌بازیگریش را بروز بدهد. باید دید که او چگونه از این امکان بهره گرفته است.

★ در برخورد با شخصیت سیاوش کوشش تو برای رساندن چه مفهوم و تعبیری ازاین شخصیت بوده‌است؟

محمود بهروزیان: من‌اصلا ازدیدی اسطوره‌ای‌به‌سیاوش نگاه نکردم. خودم را نگاه کردم در مقام یک آدم زنده‌که می‌خواهد اسطوره‌ای‌رازنده کند. تمام تعابیری را که در زمینه اسطوره‌ای نقش در ذهنم بود کنار گذاشتم. یعنی با چیزهایی که سیاوش را اسطوره‌کرده‌بود نمیتوانستم کلنجار بروم. سیاوش را به صورت یک آدم زنده نگاه کردم باخصوصیات‌انسانی‌اش - یعنی کسی که با خوبی و پاکی و معصومیت زندگی‌می کند. سیاوش در طول‌دوره های مختلف تاریخ یکمفهوم است- مفهومی‌برای پرکردن یک گسستگی رابطه و عدم تفاهم. اصلا اینکه سیاوش چگونه میتواند در زمان حاضر زندگی کند برای من یک سئوال بود. من مطلقا «شاهنامه» و به اینکه‌فردوسی چگونه شخصیت سیاوش را پرداخته است نگاه نکردم. بلکه آن را طوری دیدم که احتمالا ممکن است آدمی حسین منصورحلاج راببیند. اناالحق حلاج همان آتشی است که سیاوش از آن می گذرد. کار سیاوش در همین حد است. درزمان‌حاضر دیگر پرداختن به‌جنبه‌های انتزاعی سیاوش مشکل است. حالا باید دید که سیاوش چگونه مبارزه‌می‌کندو‌چگونه جواب «نه»می‌دهد. وبالاخره چگونه وبا چه ایمانی از آتش می‌گذرد. اینکه سیاوش از بین نمیرود مهم است نه اینکه در گذشته چه کرده است. درزنده کردن این‌نقش حتی‌الامکان سعی کردم که‌از هیچیک ازتکنیک‌های شناخته شده قبلی در مورد ایفای‌این نقش استفاده نکنم. اصلا با یک فکر کلی گمان می کنم اجرای نمایشنامه هایی مثل «سیاوش» احتیاج به یک اجرای خاص دارند. احتیاج به تکنیکی دارند که‌ازدرون متن یا فضای نمایش به‌دست می‌آید.

★ شعرهایی که در اجرا باید قالب گفتگوی نمایشی بگیرند، درنحوه بیان وبازی تو چه تاثیری گذاشتند؟

بهروزیان: قدرت زیادی می خواهد که یک بازیگر بتواند شعر فردوسی را به صورت گفتگوی نمایشی بازگو کند. وزن شعرروی بازیگرسنگینی می‌کند من در طول اجرا سعی داشتم که اصلا بسراغ وزن شعر نروم، سعی کردم که فراموش کنم. در اجرا باید دید که تاچه‌حد موفق هستم. اینرابگویم که‌بیشترین آموزشی که از ایفای نقش سیاوش در مقام یک‌هنرپیشه پیدا کردم این بود که فهمیدم تاچه اندازه‌دربازیگری ضعیف هستم.

★ نمایشنامه تاکید بر سه شخصیت سیاوش، سودابه وکیکاوس دارد. فکر میکنی چرا آدمهای‌دیگر این‌داستان نادیده گرفته شده‌اند و این مثلث ساخته شده است؟

بهروزیان: این برمی‌گردد به‌برداشت شخصی‌کارگردان راجع به مفهوم تراژدی و اینکه‌تراژدی سیاوش‌خلاصه می‌شود در رابطه‌یی که میان کاووس وسودابه‌وسیاوش هست.

★ گروه کر به ایفای بهتر نقشت کمکی می‌کند؟

بهروزیان: من فکر می‌کنم وجود گروه کر در بازی‌من خیلی موثر است. کمک کر اینست‌که‌اغراقی را که‌لازمه‌ی اجرای نمایشی مثل‌سیاوش است ایجاد می‌کند.

★ رابطه صحنه‌یی تو با بازیگران دیگر چطور است؟

بهروزیان: ماازابتدابراساس تفاهم کار کردیم. از اینرو گروه ما همخوان هست. ما گروهی هستیم که‌خیلی‌خوب می‌توانیم باهم کنار بیائیم.

فکر می‌کنم یکی‌از تجزبه‌های کردن با همین گروه «مثلا» خوب من بر این اجرا کار «پنج» است.

گفتگو با دکتر فرشیدورد درباره شعر امروز، نقد و دستور زبان

این استبداد ادبی نوظهور!

بت‌سازی ادبی را باید کنار گذاشت
منتقدان ناآگاه عرصه هنر وادب‌را تسخیر کرده‌اند

★درباره نقد معاصر چه‌نظر دارید؟

فرشیدورد: امروز در حقیقت‌نقدی وجود ندارد. هرچه هست نقد بازاری و شبه نقد است. نه نقد علمی و بیغرضانه. نقدهای رایج و متداول منحصر است به مدح چند شاعر و شبه شاعر معاصر. در این شبه نقد ها هیچ اثری از انتقاد دیده نمی‌شود همه اشعار و آثار بت‌های‌ادبی معاصر خوب و بی‌عیب و نقص است و اگر کسی جسارت کند و براین هاعیبی هم بگیرد با مخالفت و فحش وناسزای دهها هزارجوان بی‌اطلاع و مدعی‌شاعری روبرو میشود و عجبا در این است که مطبوعات هم نظر قشری و تعصب آلود این‌عده را چاپ‌میکنند ولی نظرمخالفانشان رانشر نمی‌دهند. گویی شعر و نقد شعر هم جنبه خاصی پیدا کرده است و فقط باید مخصوص به عده معینی باشد و تنها باید مطالب خاصی را در این باره نوشت و چاپ کرد، مطالبی که‌درمدح‌چند تن از شاعران معاصر است. در حالی که نهال شعر و ادبیات و نقد ادبی براثر انتقاد بارور میشود نه‌بامداهی و تعصب و تملق ادبی. باری نقد فنی و بی‌غرضانه وواقعی برپایه انصاف و مطالعه وسیع است مطالعه عمیق در ادبیات جهان و ادبیات ایران و زیبائی شناسی و فلسفه وجامعه شناسی وروانشناسی و تاریخ‌در حالیکه شبه‌ناقدان به جای تخصص در این مسائل فقط در فحش دادن و دسته بندی و بت پرستی و بت‌تراشی ادبی متخصص شده‌اند.

باری‌ما ناقد و سخن سنج واقعی نداریم ناقدانی مانند ارسطو، بوالو، لسینگ، سنت‌بو، تن‌بلنتیکی، بلسارتر، به‌این سبب کار مادشوار استو ماناچاریم نقد علمی خود را از صفر آغاز کنیم. بیشتر کسانی که امروز نقد می‌کنند خود نقد ادبی نمی‌دانند و اطلاعاتشان به‌وضع وحشتناکی در این رشته ضعیف است‌اگر پیرو شعر آزادو ادبیات‌غرب اندغالبا با هیچکدام از زبان های اروپائی آشنائی ندارند واگر دارند از مفاهیم و اصطلاحات نقدادبی اروپائی بیگانه‌اند. تا جائی که حتی چند کتابی‌که در این زمینه به فارسی نوشته شده است نیز نخوانده‌اند درجه اطلاعات این ناقدان زبردست «تاحدی»است که شعرغنائی را ازشعرحماسی‌و تعلیمی وروستائی و اجتماعی تمیز نمی دهند. از مکتب های ادبی اروپایی بی‌خبراند و معنی اصطلاحاتی مانند تصویر (ایماژ) تصویر گرایی (ایماژیسم) سوررئالیسم برای آنها نامفهوم است گاهی این‌کلمات را بهکار می‌برند اما معنی آنها را نمی - دانند، درباره‌ی انطباق این مفاهیم‌بامفاهیم نقد ایرانی و عربی که میپرسید، زیرا این کار هم به‌نقد فرنگی نیاز دارد و هم به‌نقد عربی و ایرانی. پیروان شعر سنتی نیز دستکمی از غرب زدگان ندارند اینها هم نه‌نقد ایرانی میدانند و نه نقد فرنگی. نه ریزه‌کاری های شعر حافظ را میشناسند و نه ظرافت های شعر سعدی و مولوی و فردوسی را به‌همین سبب است که به‌خود اجازه میدهند ازکار این استادان تقلیدکنند و به سبک آنان شعر بگویند غافل ازاینکه این کار محال است. و چیزی جز انتحار ادبی نیست زیرا شعر و هنر غیر قابل تقلید است و مقلد هرگز نمی‌تواند شاعر باشد.

تاچندی پیش سنت گرایان به‌نوپردازان ستم میکردند و آنها را در تنگنا قرار میدادند ولی امروز این نوپردازانندکه تمام دستگاه‌های ارتباط جمعی کشور را تسخیر نموده و عرصه را به سنتگرایان تنگ کرده‌اند و ازانتشارنظریات و اشعار این دسته جلوگیری میکنند وبدون توجه می‌گویند دوره شعر سنتی سپری شده است. اگر چنین است پس شعر های خوب توللی، بهار ایرج، و پروین اعتصامی چیست؟ می‌گویند شعر نو، شعر امروز است و شعر دیگران شعر کهنه و شعر دیروز است اما مگرکسانی که نامشان را بردیم از معاصران نیستند مگر هریک از اینها دهها قطعه شعر ناب و نو امرزین ندارند؟

نقد امروز بیشتر افراطی و مبالغه آمیزاست‌باافراط در تخطئه نو پردازان و یا افراط دررد سنت گرایان. در حالی‌که دوران این تعصب و افراط و تند روی سپری شده است زیرا تاریخ ادبیات معاصر نشان می‌دهد که امروز، هم شعر سنتی عالی داریم هم شعر آزاد خوب، هم کار های حمیدی و بهار و پروین برای ما ارزنده استو هم آثار فروغ و اخوان و نادربور و مشیری. شاعران دو طرف باید برای یکدیگر حق حیات قایل شوند و به جای استبداد ادبی از دموکراسی ادبی حمایت کنند. به نظر من بعد از نزاعها و جدال های چند ساله بین نوپردازان و سنتگرایان اکنون‌دوران آشتی ادبی است. دوره‌ای رسیده است که تند روی و افراط و تعصب در شاعری باید جای خود را به واقع بینی و اعتدال بدهد، دیگر نیازی نیست که ما بعضی را به عنوان بت معرفی کنیم.یکی از وظایف جراید و دستگاه های ارتباط جمعی این است از دامن زدن به این تعصبات‌خودداری کنند و به اعتمال بگرایند و به دو طرف میدان بدهند و هر شعر خوبی‌را چه سنتی و چه آزاد منتشر کنند و طرفدارانصاف و دموکراسی ادبی باشند نه‌هواخواه تعصب و نظریات غرض‌آلود و یک طرفه. چنانکه گفتیم امروز دیگر عصر حمله طرفداران شعر آزاد و سنتی به‌یکدیگر سپری شده است و عصر همکاری و انصاف فرارسیده عصری‌آمده است که هم پیروان نیما باید حق‌حیات داشته باشند و هم هواخواهان شعر سنتی، زیرا این دو نوع شعر دوبازوی توانای شعر معاصرند که هر یک یار و مددکار و مکمل دیگر است نه ویرانگر آن، و قطع هر یک از این دو بازو ضربت‌هولناکی است به پیکر شعر فارسی که بزرگ ترین هنر قوم ایرانی است. شک نیست که مقام و مرجع روزنامه ادب دوست وطن خواه‌نباید مسئولیت وارد کردن این ضربه مهیب را به‌عهده گیرد و با حمله ناجوانمردانه بیکی از این دو یا با سکوت درباره‌ی یکی از انها به زوالشان کمک کند.

★ حالا که ناقدو نقد خوب نداریم چه باید کرد؟

فرشیدورد: حالا که ناقد خوب نداریم‌بهتر است‌ازتبلیغ برای این مکتب یا آن مکتب بپرهیزیم و همانطور که‌گفتم دموکراسی ادبی برقرار کنیم و به همه مکاتب شعری اعم‌ازسنت گراونوپرداز امکان‌ابراز وجود بدهیم و داوری را به عهده زمانه بازگذاریم زیرا طرف و نقاد زمانه بهترین ناقد است اگر ما رادیو تلویزیون وجراید و دستگاه های‌ارتباط جمعی‌خود را دراختیارعده‌مخصوصی قرار دهیم و بقیه را از این حق‌محروم کنیم بسیار بی انصافانه است و چیزی جز استبداد ادبی نیست و این کاری است که مانع رشد و تکامل لازم شعر معاصر میشود.

طنز سیاه ومردان سفیدپوش

دومین نمایشگاه کانون هنرهای تجسمی امور فرهنگی دانشگاه تهران به معرفی «کلودسر» طراح طنز اندیش فرانسوی اختصاص یافته است.

کلود سر در دهم نوامبر ۱۹۳۸ در حومه پاریس متولد شد، مهارتش در هنرهائی چون تزیین چینی، نقاشی روی‌شیشه، تصویر گری کتاب است.

در این نمایشگاه که عنوانش «طنز سیاه و مردان سفید پوش» است او رابطه مردم را در مواجهه با پزشکی و پزشکان، به شیوه‌یی طیبت‌آمیز، ترسیم کرده است.

کسانی که میخواهند از این نمایشگاه دیدن کنند میتوانند به خیابان ۲۱ آذر، ساختمان امور «دانشجوئی» شماره ۶ امور فرهنگی طبقه دو مراجعه کنند پنجشنبه و جمعه هر روز صبح بعد از ظهر دیدار آزاد است.

غزل

صدای خندهٔ صبحم که در آوازت آویزم
نسیم سایهٔ عطرم که از موی تو برخیزم
سرود رود سبز آهنگ باغان اهورائی
هجوم مویهٔ مرگم روان از چشم پائیزم
صداکن مرکب نام مرا از بارگاه پر
که بنیاد جهت ریزد ز موج بال شبدیزم
کجائی ای به تن پوشیده اوراقی ز قرآنها
بیا تا از شب آئینه دارانم بپرهیزم

محمد مالمیر

بیژن سمندر

شعر شیراز، ستایشی از گویش شیرازی

★ شعر شیراز

سمندر در مجموعه شعر تازه‌اش که شعر شیراز نام دارد اشعاری به گویش شیرین شیرازی دارد سراینده در این شعر ها سیمای یک شاعر محلی را بخود می گیرد که سادگی گفتار او به دل می نشیند و انتقال همین سادگی و صداقت است که تمامی بار عاطفی یک شعر را به دوش می کشد چرا که سادگی و صداقت همیشه خود نوعی شعر کرداری و گفتاری بوده است.

برای خواننده آشنا به لهجه شیرازی از نظر قواعد شعری پیالمند در حالیکه خواننده غیر آشنا نیز با استفاده از نشانه های آوا شناسی که مورد استفاده قرار گرفته اند با اندکی دقت به روانی اشعار و معانی ظریف و آسان آنها پی خواهد برد.

هی صبح شد و باز به امید تو شو شد
هی از چیش من اشک به یاد تو ولو شد
من لبدی مفلوک و تو پشکن بالو بنداز
شقش نمیدم از حرکاتت دلم او شد.

سمندر چنانکه در شعر هایش نشان می دهد ادعای پرداختن به موضوعات اجتماعی و موضوعاتی از این دست را ندارد. او حرف دلش را با زبانی هر چه ساده تر و صمیمانه تر مطرح می کند. و این دل، گاه شاد، گاه غمگین است، اما هر چه هست حتی صدای غم و شادی او زلال است و روان.

در بسیاری از موارد، شاعرانی که دست به سرودن شعر به گویش محلی می زنند، تنها استفاده از کلمات و آواهای محلی را برای شعر محلی سرودن کافی می دانند، در حالیکه در «شعر شیراز» واقعا بسیاری از مضامین و دریافتها خاص منطقه شیراز و صاحبدل شیرازی است.

رباعی منقو گواه صادقی‌بر این ادعاست:

من بی تو دلسم بو دیگرون خوش نمیشه
عشق دبشسون شل تو میخوش نمیشه
نی - انگور ریش بووی منقوی - لب تو
صد سال دیگرم - انگور لرکش - نمیشه

دفتر دوم کتاب اختصاص به تفسیر واژه ها و اصطلاحات دارد که در این دفتر گذشته از به دست دادن روش تلفظ واژه ها و معانی انها، تفسیر های جالبی ارائه شده است از بسیاری از اصطلاحات عامیانه شیرازی مثلا در تعبیر «از شهر چه خبر» می خوانیم: از آنجا که شیرازیها شیراز را مظهر شهر می دانند هر جا غیر از شیراز باشند و بخواهند از احوال شیراز جویا شوند می پرسند:

از شهر چه خبر؟ و این اصطلاح را نه تنها وقتی در شهر و آبادی کوچکتر از شیراز باشند می گویند بلکه اگر در تهران یا پایتخت های بزرگ جهان هم باشند، وقتی که به یک شیرازی برخورد می کنند می پرسند: از شهر چه خبر؟

«شعر شیراز» بیژن سمندر مجموعه‌یی شکل گرفته از اشعار عاطفی است علاوه بر بیان احساسات ساده عاشقانه، سمندر با ارائه غزلهای محلی، سعی کرده است واژه ها و اصطلاحات حتی نام کوچه ها و محلات شهر خودش را در پوشش لطیف شعرش حفظ کند و از آداب و رسوم شیرازیان بگونه‌یی سخن بگوید این معنی کتاب را در چشم دوستداران شیراز و علاقمندان فرهنگ عامه عزیز میکند. غزلی از او را در اینجا می آوریم:

نمچرو

مثل بیشتر نمچرو، بی یادی از ما نمکنی
پیش ما، سرنمزنی، مثل اووختا نمکنی
قصه مون - جی جی بی جی - شد رفت تو دسه‌ی لوطیا
عشق ماافسانه شد، گاسم تماشا نمکنی
من دلم شر شد، تیریش شد، پاره شد، لمات شد
چون میداج غریب با ما تو خوب تا نمکنی
هی تو مخ مخ کردی و هی هولکی بنکت زدم.
گوش که نمدی، نمدی حتی چشمتم وانمکنی
بی کلوک غم، بی کما جدون ناله‌یی اسم ها کک
دیگبرم پر شد، ترش بالا تو بالا نمکنی
ترتیلیس شد من چشام از غم، نیوی روش پوی پتی
من تواشکم غرقم و تو فکر دریا نمکنی
با سمندر دب نشو، در آتیشت نذار برم
وختی تنگیدم دیگه مارو تو پیدا نمکنی

نیروی دریائی شاهنشاهی

به نیروی دریائی شاهنشاهی بپیوندید و دنیا را سیاحت کنید

پذیرش جوانان دیپلمه جهت کادر افسری تکاوری نیروی دریائی شاهنشاهی (کلاه‌سبز)

اعزام به انگلستان

نیروی دریائی شاهنشاهی از بین داوطلبان دیپلمه‌های ریاضی و طبیعی که از سلامت کامل برخوردار باشند برای طی دوره یکساله تکاوری با مزایای عالی استخدام مینماید.

الف : امتیازات :

۱ـ دانشجویان یکسال دوره آموزش مقدماتی را درمرکز آموزش منجیل طی خواهند نمودکه پس از موفقیت در صورت نیازمندی جهت طی دوره های تخصصی به‌کشور انگلستان اعزام خواهند شد ضمنا داوطلبان پس‌از خاتمه دوره مزبور آموزش چتربازی خواهند دید .

۲ـ دانشجویان درطی دوره آموزشی شبانه‌روزی ۸۰۰۰ ریال بعنوان‌کمک‌هزینه‌دریافت‌خواهندداشت‌که‌در روزانه بارز خارجی ماهیانه در حدود ۷۲۰۰۰ ریال مزایای تکاوری برخوردار خواهند گردید .

۳ـ دانشجویان پس‌از پایان دوره یکساله بدرجه برابر قوانین استخدام نیروهای مسلح شاهنشاهی خواهند شد و ترفیعات بعدی‌آنها تابع سومی مفتخر خواهد بود .

۴ـ به‌فارغ‌التحصیلان دوماه‌پاداش برابرحقوق‌ماهانه تعلق میگیرد .

۵ـ فارغ‌التحصیلان از مزایائی نظیر پس‌اندازتامین آتیه بانک سپه، وام مسکن با شرایط مناسب،درمان رایگان خود و افراد تحت تکفل استفاده از خانه های سازمانی بهره‌مند میشوند .

ب: شرایط ـ ۱ـ تابعیت دولت شاهنشاهی ایران
۲ـ داشتن حداقل سن ۱۷ سال وحداکثر ۲۴سال (برای کسانیکه‌خدمت‌زیرپرچم راانجام‌داده‌اند۲۵سال)
۳ـ نداشتن پیشینه بد ۴ـ نداشتن همسر و افراد تحت‌تکفل
۵ـ داشتن صحت‌مزاج وتناسب اندام طبق‌گواهی بهداری نیروی دریائی شاهنشاهی
۶ـ موفقیت در۶ هفته اول آموزش مقدماتی منجیل
۷ـمتدین بیکی از ادیان (اسلام ،مسیحی، کلیمی، زرتشتی)

پ:مدارک‌موردنیاز: ۱ـ یکبرگ فتوکپی دیپلم یا گواهی قبولی ششم که به‌تایید اداره‌آموزش وپرورش رسیده باشد .
۲ـ دوبرگ فتوکپی یارونوشت شناسنامه ۳ـ سه قطعه عکس ۴ × ۳

داوطلبین جهت کسب اطلاعات بیشتر و ثبت‌نام میتوانند همه روزه باستثنای روزهای پنجشنبه وایام تعطیل از ساعت ۸ الی ۱۵ بادر دست داشتن مدارک موردنیاز به‌معاونت پرسنلی‌نیروی دریائی‌شاهنشاهی واقع در خیابان سپهبد زاهدی جنب مسجدالرحمن مدیریت استخدام مراجعه نمایند .

م‌الف ۸۳۱۶ آـ۱۲۰۰۸

مسابقه بزرگ اطلاعات بانوان
با جوایز ارزنده و استثنائی

ایرانی ، ایران‌را بشناس

بمناسبت آغاز نیم قرن دوم انتشار روزنامه اطلاعات

چه آسان
چه رویائی
چه افتخار آمیز

!

درصورت تمایل میتوانید مبلغ جوایز راکه دراینجا ذکر شده است ، نقددریافت‌دارید

اطلاعات بانوان

بمناسبت آغاز نیم قرن دوم انتشار روزنامه اطلاعات،افتخارآمیزترین مسابقه را برای دختران ، زنان‌وهمه اعضای خانواده طرح میکنند

۱ بلیت سفر دور دنیابمبلغ ۱۴۰٫۰۰۰ ریال

۲ پنج نفر دوهفته مهمان در لندن و پاریس بمبلغ ۶۰٫۰۰۰ ریال برای (هرکدام)

۳ یك کتابخانه بایکهزارجلد کتاب به انتخاب شما به مبلغ ۱۰ هزار ریال

۴ یك تلویزیون رنگی بمبلغ ۱۰٫۰۰۰ ریال

۵ یك یخچال فریزر بمبلغ ۱۰٫۰۰۰ ریال

۶ یك پالتوی مینك بمبلغ ۱۲۰٫۰۰۰ ریال

۷ یك انگشتری با جواهر انتخابی شما بمبلغ ۱۰ هزار ریال

این هفته هرجا هستید مجله اطلاعات بانوان را تهیه کنید

مسی فرگوسن برای شما پولساز است

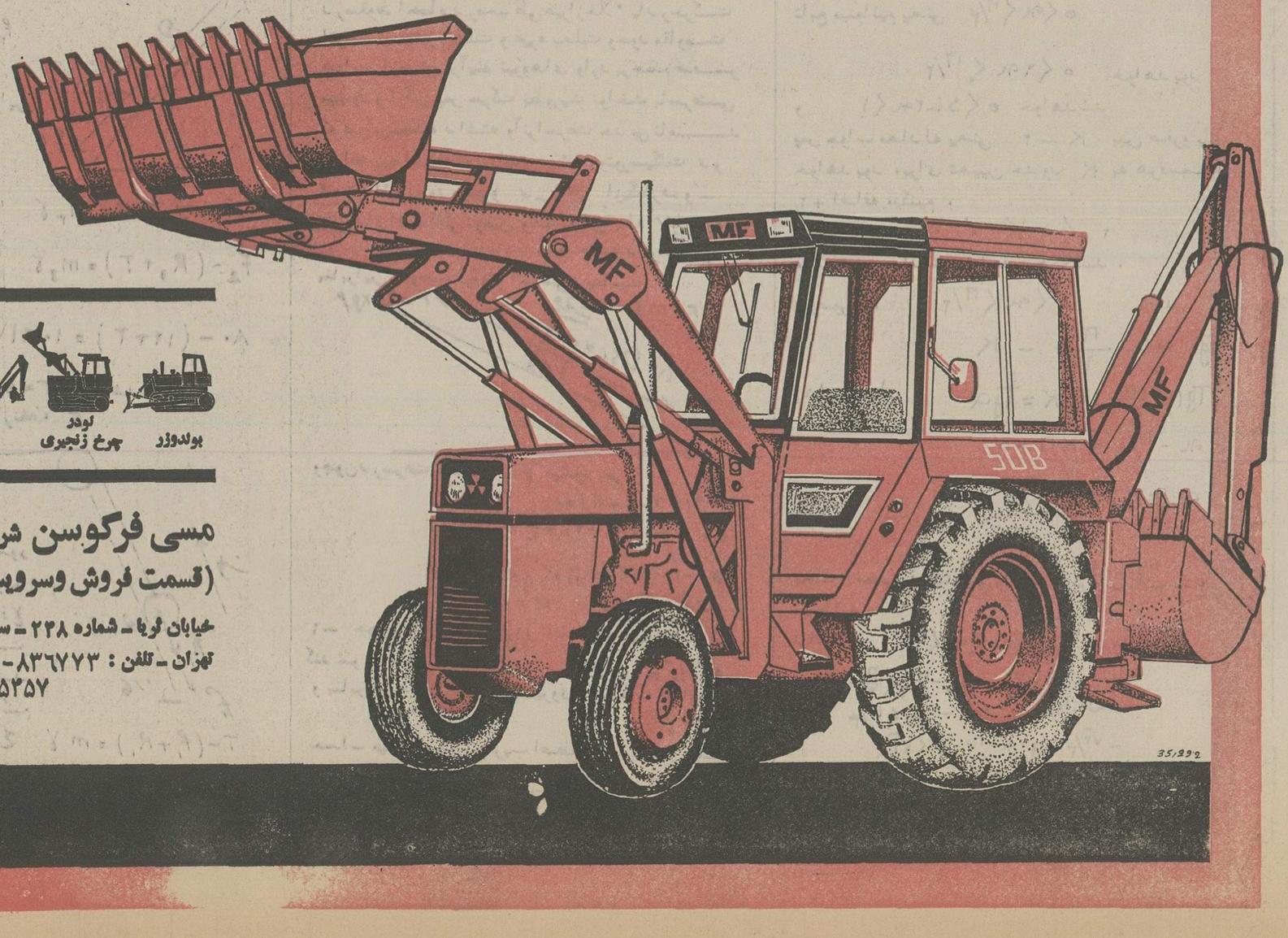

بکهو

یکی از پولسازترین دستگاههای ساخت مسی فرگوسن است که از ابتدای امر منافع استفاده‌کنندگان را تضمین می‌نماید.

دستگاه ام. اف ۵۰ ب یکی از پرکارترین و پربازده‌ترین ماشین‌ها از بین ده نوع مختلف آن میباشد .

با استفاده از این ماشین می‌توانید ، خاك را بهرکجاکه بخواهید جابجا کنید و هرنوع بار را بارگیری کنید .

بعضی از مشخصات جالب دستگاه ام. اف ۵۰ ب بشرح زیر است :
موتوردیزل پرکینزبقدرت ۶۹ اسب ـ سیستم‌تزریق مستقیم‌کازوئیل‌ـ دستگاه ترك‌کنورتور و گیربکس چهاردنده و تعییر جهت حرکت بطور اتوماتیك ـ انتقال نیروی نهائی بوسیله سیستم پلانتری (چرخهای سیاره و خورشیدی) به چرخها ـ نیروی شکافتن خاك بوسیله بیل لودر ۳۲۴۵ کیلوگرم ـ ظرفیت بیل لودر ۷۶۵ لیتر قدرت بیل‌حفرکن ۲۰۵۰ کیلوگرم ـ عمق‌حفاری تا۳۷۷۵میلیمتر.

لطفاً برای کسب اطلاعات بیشتر در مورد دستگاه فوق‌الذکر و سایر محصولات مسی‌فرگوسن از قبیل لودر چرخ زنجیری ، بلدوزر ، بیل هیدرولیك چرخ زنجیری و لاستیکی و همچنین لودر با این شرکت تماس حاصل نمائید .

MF
Massey Ferguson

مسی فرگوسن شرکت با مسئولیت محدود
(قسمت فروش وسرویس)
خیابان لویا ـ شماره ۲۲۸ ـ ساختمان شهریار ـ طبقه هفتم ـ
تهران ـ تلفن : ۸۳۶۷۷۳-۸۳۶۷۷۲-۸۳۶۷۷۱
۸۲۴۴۵۸-۸۳۵۴۵۷

سئوالات امتحانات تجدیدی ششم نهائی و پنجم متوسطه و دوره نظری

طرح از پیروخیم

سئوالات مکانیک
ششم ریاضی

۱ـ مطابق شکل: گلوله A به جرم $m_1=5Kg$ بر روی سطح شیب داری قرار گرفته به شیب ۰/۶ و ضریب اصطکاک آن $K=\frac{1}{5}$ است.

گلوله A به نخی متصل است که از روی قرقره O گذشته و به گلوله B متصل میشود به جرم $m_2=5Kg$ که بر روی یک سطح افقی قرار گرفته که ضریب اصطکاک آن نیز $K=\frac{1}{5}$ است جسم B به نوبه خود به نخی متصل است که از روی قرقره O' گذشته و بالنتهای دیگر آن گلوله C به جرم $m_3=1Kg$ متصل است که بر روی سطح شیب دار قرار گرفته به شیب ۰/۸ که ضریب اصطکاک آن نیز $K=\frac{1}{2}$ است.

دستگاه بدون سرعت اولیه بحال خود رها میشود تعیین کنید ۱ـ شتاب حرکت و سرعت پس از ۱۰ ثانیه.

۲ـ نیروی کشش نخ در نقاط D و E را حساب کنید

۳ـ چه نیروی رو به جهت به گلوله A وارد کنیم تا گلوله C با شتاب $2m/s^2$ بر روی سطح شیب دار بالا برود.

$g=10\ m/s^2$

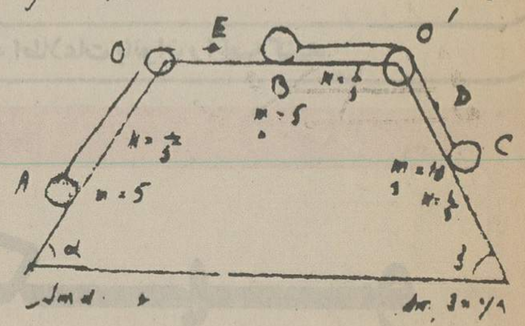

۲ـ معین کنید جرم جسمی که وزنش برابر با ۹/۶ نیوتن یا ۱۹۶ دین یا ۹/۸ استن یا ۹/۸ کیلوگرم وزن است. $g=9,8\ m/s^2$

۳ـ معین کنید وزن جسمی که جرم آن یک کیلوگرم یا یک گرم یا یک تن یا یک واحد M.K.S صنعتی (ایرت) است. $g=9,8\ m/s^2$

۴ـ موتورسیکلت سواری ارجاده شیب داری به شیب ۰/۶ بالا میرود جرم موتورسیکلت سوار با ماشینش کلا ۲ کیلوگرم جرم دارد. اصطکاک زمین و مقاومت هوا را بصورت $R=30+\frac{1}{10}V^2$ در دستگاه M.K.S صنعتی (دینامیک) بیان میشود. موتور نیروئی برابر با $F=50Kgf$ وارد میکند معین کنید سرعت حد موتورسیکلت سوار را بر این جاده

۲ـ توان موتور برحسب Kgm/s و وات.

$g=9,8\ m/s^2$

۵ـ گلوله ای با سرعت اولیه $V_0=5\ m/s$ بر روی سطحی افقی رها میشود پس از طی مسافت ۵ متر سرعت گلوله به $3\ m/s$ میرسد معین کنید ضریب اصطکاک سطح را

$g=10\ m/s^2$

پاسخ سئوالات مکانیک

۱ـ برای حل این قبیل مسائل قبل از هر چیز باید جهت حرکت مشخص شود تا بتوان جهت نیروهای اصطکاکی را که جهت حرکت است مشخص نمود برای اینکار فرض میکنیم که جسم A نیروی موتور F_1 را دارد و به راست میکشد نیروی اصطکاک سطح شیب دار $F_{s1}=K_1P_1=0,6\times 0,2\times 50=6N$ است و در این صورت جهت حرکت نیروی موتور مثبت خواهد بود.

وبنابراین چون $F_1=30N$ $F_{s1}=6N$

و $F_2=80N$ $F_{s2}=10\times 10\times 0,2=20N$

وچون $F_2>F_1$ است پس گلوله C پائین میرود وگلوله A و B را بالا میکشاند.

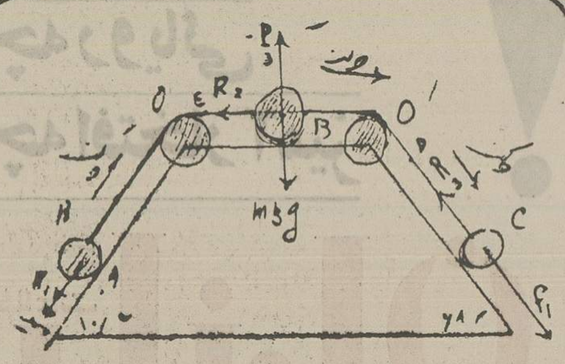

حال گه جهت حرکت مشخص شد میتوان نیروهای اصطکاکی R_1 و R_2 و R_3 را بر روی شکل مجسم نمود مقادیر R_1 و R_2 و R_3 بترتیب از:

$R_1=KP_1\cos\alpha$ و $K=\frac{R_1}{P_1\cos\alpha}$ بنابراین

و در نتیجه $R_1=\frac{1}{5}\times 50\times 10\times 0,8$ $R_1=4^N$

$R_2=\frac{1}{5}\times 50$, $R_2=KP_2$, $K=\frac{R_2}{P_2}$

$R_2=10^N$ و بنابراین

و R_3 از رابطه $R_3=KP_3\cos\beta$ و یا $K=\frac{R_3}{P_3\cos\beta}$

ویا $R_3=\frac{1}{5}\times 10\times 10\times 0,6$ و $R_3=12^N$

حال که شکل تکمیل گردید شتاب حرکت از رابطه دینامیک $\Sigma F=\gamma\Sigma m$ بدست میآید که در آن ΣF مجموع جبری نیروهای وارد برجسم بشرحی که نیروها در جهت حرکت مثبت و نیروهای وارد بر خلاف جهت حرکت منفی اختیار شوند و Σm جرم کل دستگاه روبهمرفته ($m_1+m_2+m_3$) پس

$F_2-(f_1+R_1+R_2+R_3)=\gamma\Sigma m$

$80-(30+8+10+12)=\gamma(5+5+10)$

$20=20\gamma \Rightarrow \gamma=1\ m/s^2$

و $V=\gamma t$ یعنی $V=1\times 10=10\ m/s$

۲ـ برای تعیین نیروی کشش در یک نقطه نخ را از آن نقطه قطع میکنیم وسپس نیروئی را تعیین میکنیم که اگر یکی از دو سر نخ قطع شد. وارد شود وضع حرکتی موجود را در دستگاه حفظ نماید، این نیرو نیروی کشش نخ در آن نقطه است.

محاسبه کشش نخ در نقطه D ـ نخ را از نقطه D قطع میکنیم در نتیجه گلوله C مایل است با شتاب بیشتری بحرکت خود ادامه دهد برای آنکه وضع موجود حفظ شود باید نیروئی مانند T بر انتهای نخ در نقطه D برخلاف جهت نیروی F_2 وارد شود تا گلوله C با همان شتاب $2\ m/s^2$ بحرکت خود بطرف پائین ادامه دهد.

بنابراین سه نیروی F_2 و R_2 و T برجسم وارد میشود وبنابراین

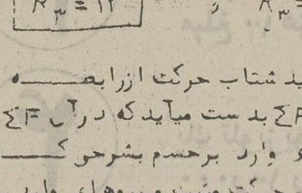

طبق فرمول اساسی دینامیک $\Sigma F=m_3\gamma$ نتیجه میشود

$F_2-(R_2+T)=m_3\gamma$

$80-(12+T)=10\times 1$

بنابراین $T=58^N$ میباشد

محاسبه کشش نخ در نقطه E

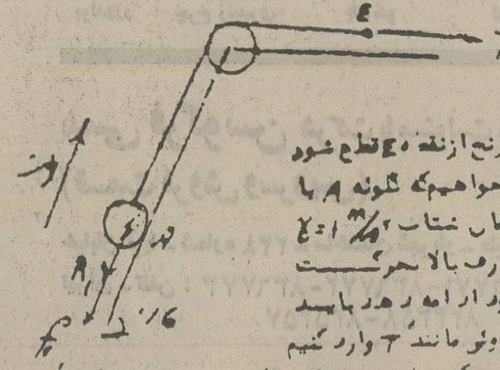

اگر نخ از نقطه E قطع شود وبخواهیم که گلوله A با همان شتاب $\gamma=1\ m/s^2$ بحرکت خود ادامه دهد برای آنکه وضع موجود حفظ شود باید نیروئی مانند T وارد کنیم بطوریکه $\Sigma F=m\gamma$ $T-(F_1+R_1)=m\gamma$

ویا $T-(12+8)=5\times 1$

وبنابراین $T=25^N$

۲ـ حال اگر بخواهیم گلوله C بطرف بالا حرکت کند نیروئی مانند F_2 باید در جهت F_2 بر گلوله A وارد کنیم با دستگاه با شتاب $2\ m/s^2$ در جهت مخالف سابق حرکت کند در این صورت جهت نیروهای اصطکاکی عوض میشود.

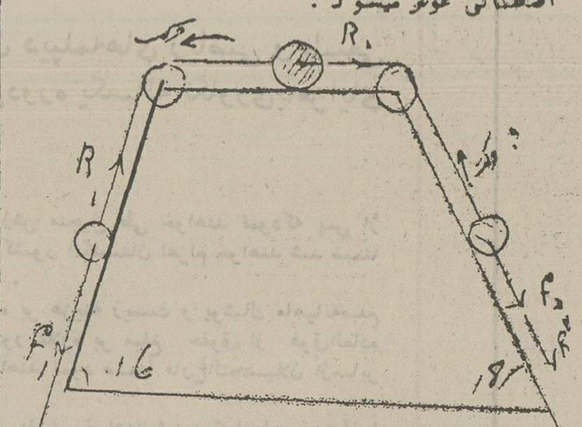

وبنابراین طبق فرمول اساسی دینامیک

نتیجه میشود $\Sigma F=\gamma\Sigma m$

$F+F_1-(R_1+R_2+R_3+F_2)=\gamma\Sigma m$

$F+30-(8+10+12+10)=2\times 20$

وبنابراین $F=120^N$

۴ـ میدانیم که وزن نیروئی است که از طرف زمین بر جرم اجسام وارد میشود و سبب سقوط آنها با شتاب g میگردد پس طبق فرمول اساسی دینامیک

$P=m\gamma$

در دستگاه M.K.S عملی، جدید P بر حسب نیوتن m کیلوگرم و γ بر حسب m/s^2 است پس

$m=1\ kg$ پس $9,8=m\times 9,8$

در دستگاه S.C.G P بر حسب دین و m بر حسب گرم و γ بر حسب cm/s^2 است پس $1960=m\times 980$

$m=2\ gr$

در دستگاه M.T.S وزن بر حسب استن جرم بر حسب تن و γ بر حسب m/s^2 پس $9,8=m\times 9,8$

تن $m=1$

در دستگاه M.K.S قدیم (صنعتی) P بر حسب Kgm و m بر حسب واحد جرم M.K.S (ایرت)

و $\gamma=\frac{m}{s^2}$

پس $9,8=m\times 9,8$ پس $m=1$ واحد M.K.S

یا یک اینرت معادل $9,8\ Kg$ جرم میباشد.

۵ـ بنابرآنچه گفته شد $P=mg$

در M.K.S عملی $P=1\times 9,8=9,8$

پس $P=9,8^N$

در C.G.S $P=1\times 980=980$ دین

در M.T.S $P=1\times 9,8=9,8$ استن

در M.K.S صنعتی $P=1\times 9,8=9,8\ Kgp$

۶ـ سقوط اجسام در محیط طی غیر از خلاء یا در حرکت اتومبیل و موتورسیکلت و غیره بعلت وجود مقاومت هوا پس از مدتی برآیند نیروهای وارد برجسم صفر میشود و از آن پس حرکت بطوریکه تا خت با سرعتی که در آن لحظه داشته وآنرا سرعت حد می نامند ادامه پیدا میکند. در این مسئله موتورسیکلت در تحت تاثیر نیروی موتور و $25\ Kgf$ از یکطرف و ـ نیروهای اصطکاکی زمین وهوا که از رابطه $R=30+\frac{1}{10}V^2$ بدان میشود قرار میگیرد

بنابراین بموجب فرمول اساسی دینامیک

$\Sigma F=m\gamma$

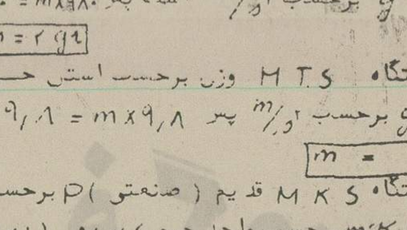

وچون در سرعت حد $\gamma=0$ میشود پس

$F-(F_s+R)=0$

$50-(10+30+\frac{1}{10}V^2)=0$

$50-(40+\frac{1}{10}V^2)=0$

$10=\frac{1}{10}V^2$ یا

$V=10\ m/s$

۶ـ چون سطح افقی و دارای اصطکاک میباشد حرکت کند شونده است وبنابراین $V^2-V_0^2=-2R\alpha$

و بنابراین $0-25=-2\times 5\alpha$ نیروی اصطکاک از رابطه $R=m\gamma$

$\gamma=2,5\ m/s^2$

حساب میشود وچون ضریب اصطکاک در سطح افقی از رابطه $K=\frac{R}{P}=\frac{m\gamma}{mg}=\frac{\gamma}{g}$

پس $K=\frac{2,5}{10}$ و بنابراین $K=0,25$ است.

از: مهندس مرآریس فسر

آموزش
مثلثات ششم ریاضی

حل وبحث در معادلات مثلثاتی

برای حل وبحث معادلات مثلثاتی طبقه بندیهای زیررا در نظر میگیریم.

۱ـ معادله از درجه اول است

۲ـ معادله از درجه دوم است

اگر معادله از درجه اول باشد باید دید که این معادله از چه نوع میباشد سینوس کسینوس یا تانژانت و کتانژانتی اگر معادله از نوع سینوس یا کسینوس باشد پس از حل معادله جواب معادله را محدود بین یک و منهای یک میگیریم به مثال ساده زیر توجه کنید.

معادله زیر را حل وبحث کنید.

$2\sin\alpha-m+1=0$

حل معادله $2\sin\alpha=m-1$

$\sin\alpha=\frac{m-1}{2}=\sin\varphi$

$\begin{cases}\alpha=2K\pi+\varphi\\ \alpha=2K\pi+\pi-\varphi\end{cases}$

بحث $-1\leqslant\frac{m-1}{2}\leqslant+1$

که در تعیین حدود m طرفین را در عدد 2 ضرب میکنیم.

$-2\leqslant m-1\leqslant 2$

$+1\quad +1\quad +1$

و سپس $-1\leqslant m\leqslant 3$ حدود خواهد بود.

برای معادلات درجه اولیکه از نوع تانژانت یا کتانژانت باشند بحث نخواهیم داشت چون به ازاء جمیع مقادیر پارامتر معادله دارای جوابست.

توضیح ـ درصورتیکه معادله داده شده محدودیت قوس داشته باشد شکل عوض شده وبصورت زیر خواهد بود، به دو مثال زیر توجه کنید.

۱ـ معادله زیر را حل وبحث کنید درصورتیکه $0<\alpha<\pi/4$ باشد.

$\sin\alpha-K+2=0$

حل معادله $\sin^2\alpha=K-2=\sin^2\varphi$

$2\alpha=2K\pi+\varphi$ و $2\alpha=2K\pi+\pi-\varphi$

و از آنجا $\begin{cases}\alpha=K\pi+\varphi/2\\ \alpha=K\pi+\pi/2-\varphi/2\end{cases}$

بحث ـ محدودیت α داده شده را منطبق بر قوس تابع مینمائیم یعنی $0<\alpha<\pi/4$

$0<2\alpha<\pi/2$ خواهد بود

و $0<\sin 2\alpha<1$ خواهد شد

پس جواب معادله یعنی $K-2$ بین صفر و یک خواهد بود، برای تعیین حدود K به هر قسمت 2+ اضافه میکنیم.

$2<K<3$

مثال ۲ ـ معادله زیر را حل وبحث کنید.

درصورتیکه $0<\alpha<\pi/2$ باشد

$\operatorname{tg}(\alpha-\frac{\pi}{7})-K=0$

حل معادله $\operatorname{tg}(\alpha-\pi/7)=K=\operatorname{tg}\alpha$

$\alpha-\pi/7=K\pi+\alpha$

$\alpha=K\pi+\alpha+\pi/7$

بحث: محدودیت قوس را منطبق بر قوس تابع مینمائیم.

داشتیم $0<\alpha<\frac{\pi}{2}$ ولی

یا $0-\pi/7<\alpha-\pi/7<\frac{\pi}{2}\cdot\pi/7$

$\pi/3<\alpha-\pi/7<\pi/2$ ـ واز آنجا

$\sqrt{3}<\operatorname{tg}(\alpha-\pi/7)<\sqrt{3}$

پس $-\sqrt{3}<K<\sqrt{3}$ خواهد بود

در نتیجه حل وبحث معادلات درجه دو در قسمتهای آینده در نیال خواهیم کرد.

۱ـ اولا در معادله
$a\sin^2\alpha + b\sin\alpha\cos\alpha - b\cos^2\alpha = 1$
α و b را چنان تعیین کنید که یکی از جوابهای معادله $\alpha = 0$ و دیگری $\alpha = \pi/4$ باشد.
ثانیا به ازاء $\alpha = 2$ و $b = -1$ معادله را حل کنید.

۲ـ اگر $K > 0$ و $\frac{5\pi}{12} < \alpha < \frac{11\pi}{12}$ باشد مطلوبست حل وبحث معادله زیر:
$\sin 2\alpha + 2K\sin(\alpha - \frac{\pi}{3}) = -K$

۳ـ دستگاه زیر را حل کنید
$$\begin{cases} \sin 2\alpha + \operatorname{tg}(\alpha - y) = \frac{5\sqrt{3}}{6} \\ \cos 2\alpha - \operatorname{tg}(\alpha - y) = \frac{3 - 2\sqrt{3}}{6} \end{cases}$$

۴ـ مطلوبست رسم جدول ومنحنی نمایش تابع زیر در فاصله صفر و 2π
$$y = \frac{1 - \cos\alpha}{\sqrt{3} - 2\cos\alpha}$$

حل مسائل

حل مسئله اول ـ
$\alpha = 0$
$a(0)^2 + b(0)(1) - b(1)^2 = -1$
$b = -1$
$\alpha = \frac{\pi}{4}$
$a(\frac{1}{2}) - (\frac{\sqrt{2}}{2})(\frac{\sqrt{2}}{2}) + (\frac{1}{2}) = 1 \Rightarrow \boxed{\alpha = 2}$ پس
$2\sin^2\alpha - \sin\alpha\cos\alpha + \cos^2\alpha = 1$
بر $\cos^2\alpha$ تقسیم:
$2\operatorname{tg}^2\alpha - \operatorname{tg}\alpha + 1 = \frac{1}{\cos^2\alpha} = 1 + \operatorname{tg}^2\alpha$
پس از مرتب کردن خواهیم داشت:
$\operatorname{tg}^2\alpha - \operatorname{tg}\alpha = 0 \qquad \operatorname{tg}\alpha = 0$
هروقت سینوس یا tg قوسی صفر شد آن قوس $K\pi$ است (جزو حالات خاص)
$\boxed{\alpha = K\pi}$
$\operatorname{tg}\alpha - 1 = 0 \qquad \operatorname{tg}\alpha = 1$
$\boxed{\alpha = K\pi + \pi/4}$

حل ۲ ـ داریم
$\sin 2\alpha = 1 - 2\sin^2(\alpha - \pi/4)$
$1 - 2\sin^2(\alpha - \pi/4) + 2K\sin(\alpha - \frac{\pi}{4}) = -K$
پس $2\sin^2(\alpha - \pi/4) - 2K\sin(\alpha - \pi/4) - 1 - K = 0$
اگر $\frac{11\pi}{12} > \alpha > \frac{5\pi}{12}$ باشد $\frac{\pi}{3} > \alpha - \frac{\pi}{4} > \frac{\pi}{6}$ می‌شود
و بالاخره $\frac{\pi}{2} > \alpha - \pi/4 > \pi/6$ خواهد بود
با مراجعه به دایره مثلثاتی تغییرات سینوس قوس $\alpha - \pi/4$ بین $\frac{1}{2}$ و 1 خواهد بود.
یعنی
$\frac{1}{2} < \sin(\alpha - \frac{\pi}{4}) < 1$

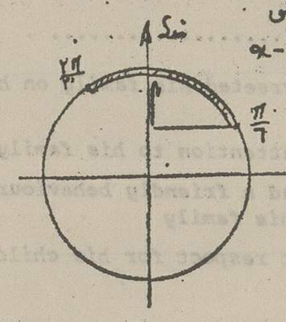

محدودیت اخیر بیان گر این واقعیت است که ریشه معادله باید مثبت باشد از طرفی $\frac{c}{a}$ را تشکیل داده
باتوجه به $K > 0$
$\frac{c}{a} = -\frac{1+K}{2} < 0$
$\frac{c}{a}$ حاصلضرب ریشه‌ها منفی است پس یکریشه منفی دیگری مثبت است که فقط ریشه مثبت قابل قبول بوده، نهایت اینکه معادله فقط یک جواب قابل قبول دارد شرط وجود یک جواب در معادله درجه دوم $f(\alpha)\cdot f(\beta) < 0$ میباشد یعنی
$f(1)\cdot f(\frac{1}{2}) < 0$
$f(1) = 2(1)^2 - 2K(1) - 1 - K$
$f(\frac{1}{2}) = 2(\frac{1}{2})^2 - 2K(\frac{1}{2}) - 1 - K$
$f(1)\cdot f(\frac{1}{2}) = (1 - 3K)(-\frac{1}{2} - 2K) < 0$
$K = \frac{1}{3} \qquad K = -\frac{1}{2}$

K	$-\infty$	$-1/2$		$1/3$		$+\infty$
$f(\alpha)\cdot f(\beta)$	+	0	−	0	+	

جواب
$-\frac{1}{2} < K < \frac{1}{3}$
از آنجائیکه K مثبت است پس حدود K خواهد بود: $0 < K < \frac{1}{3}$

حل ۳ ـ دستگاه
دو معادله را جمع میکنیم خواهیم داشت:
$\sin 2\alpha + \operatorname{tg}(\alpha - y) + \cos 2\alpha - \operatorname{tg}(\alpha - y) = \frac{\sqrt{3}+1}{2}$
$\sin 2\alpha + \cos 2\alpha = \frac{\sqrt{3}+1}{2}$
که معادله ایست کلاسیک نوع اول که با روشی
$\sin(2\alpha + \varphi) = \frac{c}{a}\cos\varphi$
قابل حل است که در آن
$\operatorname{tg}\varphi = |\frac{b}{a}| = 1$
$\boxed{\varphi = \pi/4}$
$\sin(2\alpha + \pi/4) = \frac{\sqrt{3}+1}{2} \times \frac{\sqrt{2}}{2} = \frac{\sqrt{6}+\sqrt{2}}{4}$
$\begin{cases} 2\alpha + \pi/4 = 2K\pi + \frac{5\pi}{12} \\ 2\alpha + \pi/4 = 2K\pi + \pi - \frac{5\pi}{12} \end{cases}$
$\alpha = K\pi + \pi/6 \quad$ و $\quad \alpha = K\pi + \pi/12$

حل ۴ ـ رسم منحنی.
$y' = \frac{\sin\alpha(\sqrt{3} - 2\cos\alpha) - 2\sin\alpha(1 - \cos\alpha)}{(\sqrt{3} - 2\cos\alpha)^2}$
پس از ساده کردن
$y' = \frac{(\sqrt{3} - 2)\sin\alpha}{(\sqrt{3} - 2\cos\alpha)^2} \qquad y' = 0$
$\sin\alpha = 0 \qquad \boxed{\alpha = 0, \pi, 2\pi}$
$\alpha = 0, 2\pi \qquad y = \frac{1-1}{\sqrt{3}-2} = 0$
$\alpha = \pi \qquad y = \frac{1+1}{\sqrt{3}+2} = \frac{2}{\sqrt{3}+2}$
پس از گویا کردن مخرج $y = 2(2 - \sqrt{3})$
$y = 0 \qquad 1 - \cos\alpha = 0 \qquad \cos\alpha = 1$
$\alpha = 2K\pi \qquad \alpha = 0, 2\pi$
برای تعیین مجانب مخرج را مساوی صفر قرار میدهیم
$y = \pm\infty \qquad \sqrt{3} - 2\cos\alpha = 0$
$\cos\alpha = \frac{\sqrt{3}}{2} = \cos\frac{\pi}{6} \qquad \alpha = 2K\pi \pm \frac{\pi}{6}$

$K = 0$	$\alpha = \pi/6$	خطوط مجانب قائم
$K = 1$	$\alpha = 11\pi/6$	

α	0	$\pi/6$		π		$11\pi/6$		2π
y'	0	—		0		+		0
y	0	↘	$+\infty$	↘	$2(2-\sqrt{3})$	↗	$+\infty$	↗

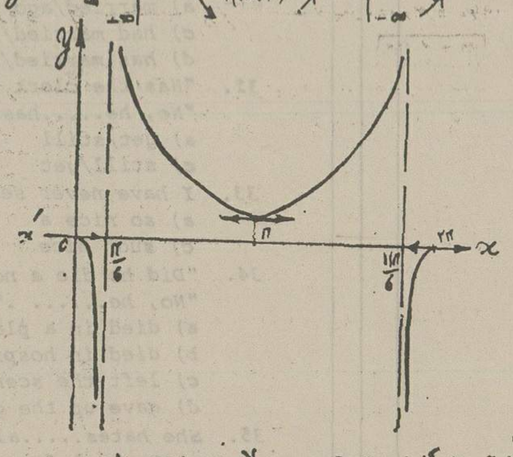

توجه کنید: در تعیین علامت مشتق باید به ضریب در صورت کسر مشتق توجه کنید که $(2 - \quad)$ میباشد. $0/2 - 2 = -1/7$ که منفی است.

سئوالات جبر پنجم ریاضی

۱ـ در معادله $(m-1)\alpha + 2my = 5$
اولا مقدار m را طوری تعیین کنید که خط فوق از نقطه $A(1و1)$ بگذرد و بعد از تعیین m خط را رسم کنید.

۲ـ مقادیر a و b را چنان تعیین کنید که مختصات نقطه تقاطع دو خط
$\alpha - y = 1$ و $ax + (b+1)y = 8$
بمختصات $(1 \text{ و } 2)M$ باشد.

۳ـ پارامتر m را طوری تعیین کنید که خط
$(m-1)\alpha - y = 3$
با محورهای xها در جهت مثبت زاویه 45° بسازد.

پاسخ سئوالات جبر پنجم ریاضی

حل مسئله ۱ ـ
برای آنکه خط مذکور از نقطه A بگذرد باید مختصات نقطه A در معادله صدق کند بنابراین:
$(m-1) + 2m = 0$
$m - 1 + 2m = 0$
$3m = 1$
$\boxed{m = 2}$
بنابراین معادله خط بصورت $x + 3y = 5$ درمیآید برای رسم آن دو نقطه از آنرا معلوم مینمائیم
این دو نقطه یکی $x = 0$ و دیگری $y = 0$ میباشد.

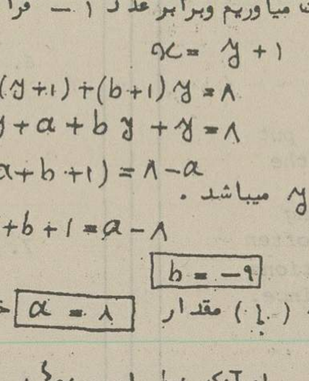

x	y
0	5/3
5	0

حل مسئله دوم ـ برای تعیین مختصات نقطه تقاطع دو خط باید معادله دو خط در یک دستگاه دو معادله دو مجهولی حل نموده و x و y را بدست آوریم و با مختصات نقطه تقاطع یعنی $x = 2$ و $y = -1$ برابر قرار دهیم.
$x - y = 1$
$ax + (b+1)y = 8$
ابتدا x را بدست میآوریم از رابطه اول $x = y + 1$
بدست آمده در رابطه دوم قرار میدهیم.
$a(y+1) + (b+1)y = 8$
$ay + a + by + y = 8$
$y(a+b+1) = 8 - a$
و چون $y = -1$ میباشد.
$a + b + 1 = a - 8$
$\boxed{b = -9}$
باتوجه به رابطه (1) مقدار $\boxed{a = 8}$ خواهد شد.

حل مسئله ۳ ـ برای آنکه خط با محور xها در جهت مثبت زاویه 45° بسازد باید ضریب زاویه خط برابر 1 باشد و ضریب زاویه خط برابر است با نسبت ضریب x به ضریب y با علامت مخالف.
ضریب زاویه $m = -\frac{a}{b}$
$m = \frac{n-1}{1}$
$1 = \frac{n-1}{1} \Rightarrow n - 1 = 1 \Rightarrow \boxed{n = 2}$

سئوالات هندسه دوم نظری ریاضی فیزیک

چاپ کامل وصحیح سئوالات هندسه
دوم نظری ریاضی و فیزیک شماره قبل
طرح از: محمدتقی پوربهلول

مساله ۱ ـ ثابت کنید که اوساط دو قاعده ذوزنقه ومحل تلاقی دو قطر وفصل مشترک امتداد دو ساق هر ذوزنقه چهار نقطه واقع بر یک خط راست میباشند.

مساله ۲ ـ خطی بموازات دو قاعده ذوزنقه ABCD رسم میکنیم ساقها و اقطار ذوزنقه روی این خط سه قطعه خط متوالی EF و FK و KL پدید میآورند اولا ثابت کنید در خط KL و EF مساویند ثانیا خط مزبور را چطور رسم کنیم که هر سه قطعه خط مساوی شوند یعنی $EF = FK = KL$.

مساله ۳ ـ مثلث ABC مفروض است مکان هندسی اوساط قطعه خطهائی که با BC موازی و با ضلاع AB و AC محدود باشد.

مساله ۴ ـ مثلث ABC مفروض است خطی بموازات BC رسم میکنیم تا خطوط AB و AC را بترتیب در نقاط B' و C' قطع کند مطلوبست تعیین مکان هندسی نقطه M فصل مشترک خطوط BC' و CB' وقتی که خط مزبور بموازات خود حرکت کند.

جواب سئوالات هندسه دوم نظری ریاضی فیزیک

حل مساله ۱ ـ

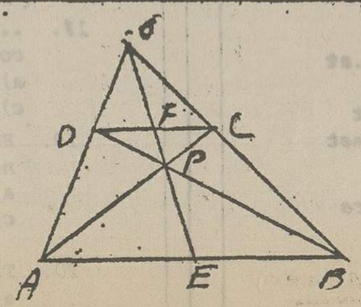

فرض داریم $AB \parallel CD$ و $DF = FC$ و $AE = EB$ پس میتوانیم طرفین دو تساوی بالا را بر یکدیگر بخش کنیم
$\frac{DF}{AE} = \frac{FC}{EB}$
پس بنابه عکس خطوط متقارب سه خط AD و EF و BC در نقطه O متقاربند و نیز میتوانیم بنویسیم
$\frac{DF}{EB} = \frac{FC}{AE}$
(مخرج های مساوی تناسب بالا را جابجا نمودیم)
پس بنابه عکس خطوط متقارب سه خط AC و EF و BD در P متقاربند یعنی چهار نقطه O و F و P و E بر یک خط راست واقعند.

حل مساله ۲

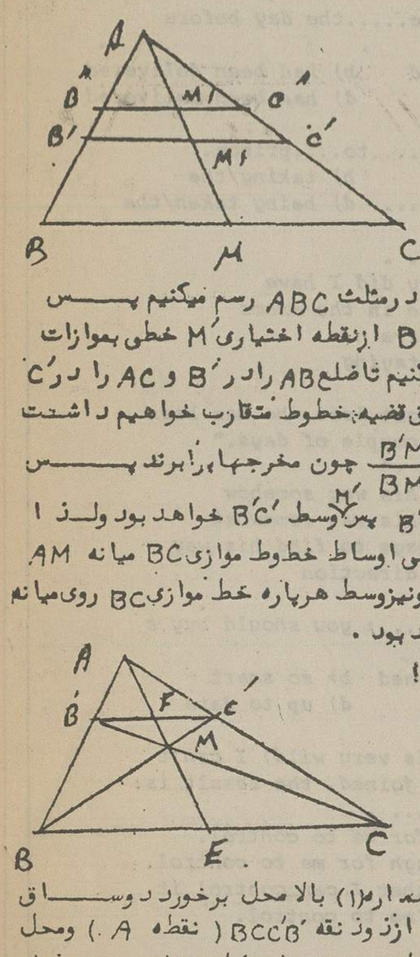

در مثلث ADC داریم $\frac{EF}{DC} = \frac{AE}{AD}$ و نیز در مثلث BCD داریم $\frac{BL}{BC} = \frac{KL}{DC}$ ازطرفی طبق قضیه طالس داریم $\frac{AE}{AD} = \frac{BL}{BC}$ پس نتیجه میشود $\frac{EF}{DC} = \frac{KL}{DC}$ چون مخرجها برابرند
پس $EF = KL$ خواهد بود.
اگر در مثلث ABD میانه DM را رسم کنیم میدانیم از هر نقطه میانه خطی بموازات قاعده AB رسم کنیم این خط که بدو ضلع DB و DA منتهی شود دوپاره خط مساوی جدا خواهد کرد پس اگر محل برخورد میانه DM با قطر AC نقطه F' فرض شود از F' خطی بموازات AB رسم کنیم تا AD را در E' و DB در K' و BC را در L' قطع کند در نتیجه $E'F' = F'K'$ و بنابر حالت اول نتیجه میشود $E'F' = F'K' = K'L'$

حل مسائل ۳

میانه AM را در مثلث ABC رسم میکنیم پس $BM = MC$ از نقطه اختیاری M' خطی بموازات BC رسم میکنیم تا ضلع AB را در B' و AC را در C' قطع کند طبق قضیه خطوط متقارب خواهیم داشت $\frac{B'M'}{BM} = \frac{M'C'}{MC}$ چون مخرجها برابرند پس $B'M' = M'C'$ پس M' وسط $B'C'$ خواهد بود ولذا مکان هندسی اوساط خطوط موازی BC میانه AM خواهد بود ونیز وسط هر پاره خط موازی BC روی میانه AM خواهد بود.

حل مساله ۴

بنابمساله شماره (۱) بالا محل برخورد دو ساق BB' و CC' از دو نقطه $BCC'B'$ (نقطه A) ومحل برخورد دو قطر (M) واوساط دو قاعده BC و $B'C'$ (نقاط E و F) بر یک راست واقعند پس مکان نقطه M محل برخورد دو قطر ($B'C$ و BC') میانه AE در مثلث ABC خواهد بود.

جبر سال دوم نظری اضی فیزیک

طرح از: فرهمندپور

حاصل عبارت زیر را وقتیکه $1 \leq x \leq 7$ باشد معین کنید
$|x-1| + |x-7| = A$
عبارت $x-1$ همواره مثبت است بنابراین $|x-1| = x-1$
و عبارت $7-x$ همواره منفی است بنابراین $|x-7| = 7-x$
حاصل عبارت فوق بصورت زیر درخواهد آمد.
$A = x - 1 + 7 - x$
$A = 6$

مؤسسه ملی زبان — سئوالات اساسی اعزام دانشجو به خارج

سئوالات انگلیسی

MARK THE CORRECT ANSWERS

1. ..... was fantastic.
   a) The stories you told the children
   b) The games played in the World Cup
   c) The news we had last night
   d) The snap-shots you took at the seaside

2. We arrived.....and took a taxi home.
   a) at the inn b) at the hostel
   c) in London d) at London

3. He has been.....French.....two years ago.
   a) studies/for b) studied/since
   c) studying/for d) studying/since

4. He said that....of Iran.....Tehran.
   a) the capital/is b) the capital/was
   c) capital/is d) capital/was

5. .....went by train; going by plane isn't safe because of hijackers.
   a) I preferred b) I would rather you
   c) I had better d) I had better have

6. I....with you next week and tell you of my plans.
   a) will sever my relations
   b) will get in touch
   c) would get even
   d) would avenge

7. I would have arranged the party if I .....the time.
   a) had b) had had
   c) have had d) has had

8. All the furniture.....the day before yesterday.
   a) were delivered b) had been delivered
   c) was delivered d) has been delivered

9. I saw the thief.....to....prison.
   a) take/the b) taking/the
   c) being taken/.... d) being taken/the

10. He asked me ..... .
    a) how much money did I have
    b) how had I done in the exams
    c) where did I live
    d) where I was staying

11. "I fear he will get lost; he has been here only for a couple of days."
    "No, ..."
    a) he will find his way somehow
    b) he will find his way somewhat
    c) he cannot manage to find his way
    d) he will lose direction

12. Your car is ..... ; you should buy a new model.
    a) so old fashioned b) so smart
    c) out of date d) up to date

13. If, "The horse is very wild; I can't control it." is joined, the result is: The horse is..... .
    a) wild enough for me to control.
    b) not wild enough for me to control.
    c) not so wild that I can control it.
    d) too wild for me to control.

14. Should he come back for his summer holidays, his parents.....happy
    a) will be b) would be
    c) should be d) are

15. He won't accept the offer..... .
    a) unless you pay him less
    b) you paid him less
    c) if you pay him more
    d) if you pay him less

16. I....I could go to the seaside right now.
    a) had better b) would rather
    c) had sooner d) wish

17. He.....at a loss, didn't he?
    a) found his car b) sold his car
    c) had his breakfast d) ate his breakfast

18. ....., whom you saw at the meeting, will come here this afternoon.
    a) The man b) The police-officer
    c) A young girl d) Mr. Robinson

19. He.....let you sit.....the exam next Friday either.
    a) doesn't/for b) won't/for
    c) will/up d) has/in

20. This car is too big....into the garage.
    a) to be driven b) to drive
    c) to have driven d) being driven

21. She saw.....in the stream and got fright, didn't she?
    a) herself b) a snake
    c) a deer d) a kitten

22. If I.....you, I'd cancel the game.
    a) were b) am
    c) had been d) have been

23. I.....to my office on time because my car broke down on the way.
    a) could get b) was able to get
    c) couldn't get d) hadn't got

24. The plane, with all its passengers,.....
    a) were destroyed b) were burned up
    c) was given up for lost
    d) have been lost for a week.

25. Any of the houses in this vicinity..... for you to buy.
    a) are cheap enough b) is cheap enough
    c) are too expensive d) is so cheap that

26. These forms are given to....applies for a job.
    a) anyone who b) those who
    c) anyone that d) those that

27. She couldn't do the laundry....her husband had bought her a ..... .
    a) after/a set of combs
    b) until/a washing-machine
    c) before/a necklace
    d) as soon as/a fur coat

28. The teacher informs.....a student isn't doing well.
    a) his wife although
    b) the janitor unless
    c) the assistantuntil
    d) his parents anytime

29. If, "do, the strong, fail, often" is put in the correct order, the first and the last words are:
    a) often, fail b) do, the strong
    c) the strong, fail d) the strong, often

30. I.....him so much but we broke relations some time ago and haven't met ever since.
    a) am used to meeting
    b) was used to meet
    c) used to love
    d) met him

31. She.....to my brother five years..... .
    a) married/ago b) was married/ago
    c) had married/before
    d) has married/ago

32. "Has the clerk left the office.....?"
    "No, he.....hasn't finished his job."
    a) yet/still b) yet/yet
    c) still/yet d) still/still

33. I have never seen.....furniture.
    a) so nice a b) such a nice
    c) such nice d) Both a and b

34. "Did he die a normal death?"
    "No, he..... ."
    a) died in a plane crash
    b) died in hospital
    c) left the scene at the age of ninety
    d) gave up the ghost in bed

35. She hates.....alone.
    a) to be left
    b) living
    c) being left
    d) Both b and c

36. The food smelt..... .
    a) good
    b) well
    c) badly
    d) strongly

37. He walks so complacently.....he were an admiral.
    a) unless b) although
    c) however d) as though

38. He went to the dentist because..... .
    a) he had stomachache
    b) he wanted to have his watch mended
    c) her wife was pregnant
    d) he had a toothache

39. She.....speaking for two hours before she was called out of the room.
    a) kept
    b) has been
    c) would be
    d) will be

40. I.....to ring the bell when the door opened.
    a) am going
    b) was on the point of
    c) avoided
    d) was about

41. I will.....arrangements for you.....at the airport.
    a) do/to meet b) do/to be met
    c) made/to meet d) make/to be met

42. .....you, I..... want to see you here again.
    a) As for / never
    b) As though / always
    c) As if / often
    d) As far as / some time

43. What is he ..... now?
    a) in mind b) up to
    c) at d) Both b and c

44. He knows that you are.....; that's why he never pays any attention to the regulations.
    a) at his back
    b) not against him
    c) not of the same mind
    d) out of question

45. Some ..... broke into his house late at night and made away with a lot of..... .
    a) burglars / jewellery
    b) guests / food
    c) students / literature
    d) detective / bank-note

-x-x-x-x-x-x-x-x-x-x-x-

COMPREHENSION

The four people in the room seated themselves at table, and waited anxiously. As the clock struck the half-hour, the front door opened and was noisily shut again. Heavy footsteps advanced along the passage; and James Brodie came into the room. He was a big, powerful man, over six feet in height. He walked straight to the table, sat down, and hungrily began to eat the special meal that had been cooked for him.

46. The four people were awaiting ..... .
    a) the clock to strike the half-hour
    b) the master of the house to return home
    c) a catastrophe to befall them
    d) to hear some footsteps

47. The master of the house was .....
    a) a little late that day
    b) a little early that day
    c) punctual as usual
    d) in a temperate mood

48. The man ..... .
    a) usually greeted his family on his arrival
    b) paid no attention to his family
    c) always had a friendly behaviour towards his family
    d) had great respect for his children

49. The family were waiting anxiously because .....
    a) they feard the master of the house
    b) they all liked the master of the house
    c) they were indifferent to everything
    d) the meal wasn't prepared

50. All the family .....
    a) had the same meal
    b) had the same meal except the master
    c) had different meals
    d) as well as the master had the same meal

پاسخ سئوالات انگلیسی

KEY TO THE QUESTIONS

1-c	2-c	3-d	4-a	5-b	6-b
7-a	8-c	9-c	10-d	11-a	12-a
13-	14-a	15-d	16-d	17-b	18-d
19-b	20-a	21-b	22-a	23-c	24-c
25-b	26-c	27-b	28-d	29-a	30-c
31-b	32-a	33-c	34-a	35-d	36-a
37-d	38-d	39-a	40-d	41-d	42-a
43-d	44-a	45-a	46-b	47-c	48-b
49-a	50-b				

جنگ سوم جهانی در پیش است ـ ۳

اسرائیل در آستانه دستیابی به سلاح اتمی است

علاوه بر آمریکا و شوروی که در زمینه سلاح های اتمی ازسابقه و تجربه خاصی برخوردارند و بصورت دو غول عظیم اتمی درآمده‌اند ، و به غیراز چند کشور اتمی دیگر (چین ، فرانسه ، انگلیس ، هند) بسیاری از کشور های دنیا در تلاش دسترسی به سلاحهای اتمی هستند ، از آن جمله : پاکستان که همسایه و رقیب هندوستان است ، موافقتنامه منع گسترش سلاحهای اتمی را امضاء نموده ولی موافقتنامه منع انفجار های زیرزمینی اتمی را امضاء نکرده است . لذا برای انجام آزمایش انفجار های اتمی و ساختن سلاحهای اتمی هیچگونه مانع و رادعی ندارد .

از : دریاسالار شمس‌الدین صفوی

پاکستان بارها اعلام داشته که‌قدرت نظامی و پرستیژ سیاسی خود را در برابر هندوستان حفظ خواهد کرد ، بخصوص اینکه در ربع قرن اخیر بارها بین پاکستان و هندوستان مناقشه‌ها و نبرد های خونین درگرفته و چون در حال حاضر روابط سیاسی چین وپاکستان بسیارحسنه است اگرپاکستان ازطرف چین کمونیست‌پشتیبانی شود و چین کمونیست بمنظور مقابله با عمل هندوستان و حفظ تعادل ، کارخانه‌ها و پالایشگاههای لازم برای تهیه « پلوتونیوم » را در اختیار پاکستان بگذارد ، پس از مدت‌کوتاهی پاکستان خواهد توانست آزمایش انفجار های اتمی خود را انجام داده و شروع به ساختن سلاحهای اتمی کند ولی در حال حاضر پاکستان فقط یک راکتور اتمی دارد که ازکانادا خریداری نموده و سوخت آن اورانیوم است .

افریقای جنوبی

آفریقای جنوبی یکی از برگترین کشورهای تولید کننده اورانیوم جهان است و از لحاظ تکنولوژی و صنعت اتمی پیشرفت چشمگیری‌کرده است . اخیرا اداره انرژی اتمی آفریقای جنوبی اعلام داشت که شیوه جدیدی برای «باردارکردن» اورانیوم کشف کرده است که میتواند آزمایش انفجار های اتمی خود را با اورانیوم بدون فعل و انفعالات پیچیده تدارک پلوتونیوم انجام دهد و تردیدی نیست که‌درچنین صورتی آفریقای جنوبی گذشته از دلائل سیاسی و نظامی ، حتی بمنظور پیدا کردن بازار فروش اورانیوم و قدرت عمل و تاثیر کیفیت محصول خود دست به آزمایش انفجار های اتمی خواهد زد ، زیرا این کشور بخوبی قدرت و امکانات لازم را برای ساختن‌بمب اتمی‌دارد .

ژاپن

ژاپن یکی از قدرتهای بزرگ پیش از جنگ بین‌المللی دوم بود و امروزه نه فقط در تکنولوژی و صنعت سلاحهای هسته‌یی فوق‌العاده پیشرفته است ، بلکه پالایشگاههای مجهز و کامل تهیه پلوتونیوم را در اختیار دارد و میتواند هرلحظه اراده کند ، سلاحهای اتمی بسازد ولی بطور کلی ملت ژاپن که طعم انفجار های‌اتمی‌هیروشیما و ناکازاکی را در پایان جنگ دوم جهانی‌چشیده و هنوز اثرات وحشتناک این سلاحهای مرگبار را در مقابل چشمان خود می‌بیند ، با تنفر و انزجار به اینگونه سلاحهای کشتار دستجمعی مینگرد.نخست وزیر ژاپن در سپتامبر سال ۱۹۷۴ در سازمان ملل متحداعلام‌داشت که ژاپن هرلحظه آماده امضاء و تصویب موافقتنامه منع گسترش سلاحهای اتمی است ، ولی باید در نظر داشت‌که احساسات ملت و سیاست دولت در هرکشوربا‌هم اختلافاتی دارند .

کشورهای کمونیست

کلیه کشور های عضو قرارداد ورشو و متحدین شوروی به کمک روسیه شوروی امروزه دارای راکتور های‌اتمی جهت تامین نیروی برق ضروری خود میباشند.

در میان این کشورها آلمان شرقی و چکسلواکی از لحاظ تکنولوژی اتمی پیشرفته‌ترین آنها هستند ولی تمام این کشورها در سازمان ملل متحد موافقتنامه منع گسترش سلاحهای اتمی را امضاء نموده‌اندوروسیه شوروی ازاین موافقتنامه رضایت کامل دارد . چه ، شوروی تمایلی به اینکه اقمار آن کشور که‌درحال‌حاضر زیر سایه چتر اتمی شوروی هستند ، خود دارای سلاحهای اتمی شوند ندارد و تا زمانیکه این موافقتنامه در دنیای آزاد بقوت خود باقیست ، هیچیک ازکشورهای بلوک کمونیست ، اتمی نخواهند شد .

قدرت اتمی اروپا

آلمان غربی

آلمان غربی ، بمناسبت شکست در جنگ جهانی دوم و عهدنامه ۱۹۵۴ از ساختن هرگونه سلاح اتمی در کشور خود محروم است ولی آلمان غربی و ایتالیا و هلند و بلژیک هریک چندین راکتور اتمی قوی و پالایشگاه تهیه پلوتونیوم در اختیار دارند و آلمان غربی وهلند وانگلستان هریک پالایشگاه مهم گریز از مرکز برای « باردار کردن » اورانیوم دارند و البته این کشور ها بقدری در تکنولوژی و صنعت آتم پیشرفته و دارای امکانات میباشند که بمحض اینکه اراده‌کنند میتوانند بصورت یک قدرت اتمی بزرگ درآیند . این کشورها موافقت با آنستیتوی کنترل انرژی اتمی را امضاء کرده‌اند ، بجز ایتالیا که نگران کشور های حوزه مدیترانه (بخصوص مصر و اسپانیا) است .

اسپانیا

اسپانیا یگانه کشور غرب اروپا است که عضو سازمان آتلانتیک شمالی نیست . این کشور انواع مختلف موافقتنامه‌های دفاعی را با آمریکا امضاء کرده ولی موافقتنامه منع گسترش سلاحهای اتمی را امضاء ننموده است ! اسپانیا منابع‌اورانیوم‌زیادی در کشور دارد و از لحاظ تکنولوژی‌خیلی پیشرفته است . چندین راکتور اتمی ویک پالایشگاه بزرگ تهیه پلوتونیوم دارد که به آن کشور اجازه میدهد هرلحظه اراده کند ، آزمایش انفجار اتمی خود را انجام داده و به ساختن‌سلاحهای‌اتمی بپردازد.

کانادا و سوئد

کانادا در تکنولوژی وصنعت‌اتم‌فوق‌العاده پیشرفته است و حتی در ساختمان راکتور های اتمی مدرن از آمریکاهم پیشرفته‌تر است . کانادا و سوئد موافقتنامه منع گسترش سلاحهای اتمی را امضاءنموده‌اند وبه‌تعهدات‌خود هموارمپای‌بند بوده وبه ساختن سلاحهای اتمی علاقه‌ای ندارند کانادا و سوئد و ایتالیا در مورد انفجار های اتمی و سلاحهای هسته‌ای فوق‌العاده مطلع و صاحب امکانات زیادی هستند و هرلحظه اراده کنند میتوانند انفجار های هسته‌ای خودرا انجام داده و به ساختن سلاحهای اتمی بپردازند ولی اصولا این کشورها نسبت به ذخائر موشکهای بالیستیکی نظر خوبی ندارند و البته کانادا نیازی هم ندارد چون در زیر سایه چتر اتمی آمریکاقرار گرفته است .

خاورمیانه اتمی میشود

با ثروتمند شدن سریع کشور های نفت‌خیز خاورمیانه و سرمایه هنگفتی که از منابع نفتی خود جمع‌آوری و اندوخته‌اند و با بازار های آزاد فروش راکتورهای اتمی و پالایشگاههای تهیه پلوتونیوم، این کشورها کلیه امکانات اتمی شدن را چه از حیث وسائل وآزمایشگاه‌ها و پالایشگاهها و چه از لحاظ کارشناسان را در اختیار دارند . بخصوص ، وضع‌بسیاربحرانی وخطرناک سیاسی این منطقه و جنگهای اعراب و اسرائیل و جنگ های اعراب بین خودشان که خاورمیانه را بصورت حساس‌ترین نقطه دنیادرآورده ،کشور های این منطقه را ترغیب به تحکیم وضع دفاعی خود ساخته‌است . آزمایش‌انفجار اتمی‌هندوستان نیز موثرترین محرک آنان برای تصمیم به اتمی شدن آنها بوده است .

امروزه متوقف کردن کمکهای آمریکا نیز هیچگونه اثری ندارد چون کشور های‌خاورمیانه حسابهای دقیق و صحیح نموده و یگانه رامتحکیم وضع سیاسی خود را اتمی شدن میدانند و زیر بار هیچگونه قرارداد و کنترل و قید و شرطی هم نمیروند .

مصر

مصر موافقتنامه منع گسترش سلاح های اتمی را امضاء کرده ولی تصویب نکرده است . این کشور اعلام داشت تا زمانی که اسرائیل ،این موافقت نامه را امضاء و در مجلس خود تصویب ننماید، آن کشور هم نخواهد کرد ولی اصولا کشور مصر از لحاظ تکنولوژی اتمی‌خیلی از اسرائیل عقب‌تر است . شنیده شده است که مصر از هندوستان و بعضی از کشور های دیگر خواسته است که برای اتمی شدن به آن کشور کمک کنند .

در سال ۱۹۷۵ (ماه ژوئن) ، نیکسون رئیس جمهور وقت آمریکا موافقت کرد که دو راکتور اتمی بقدرت هریک ششصد مگاوات یکی به مصر و یکی به اسرائیل داده شود . این موضوع مسایل جدیدی در خاورمیانه پیش آورد : یکی اینکه یک چنین راکتوری می تواند در هر سال مقدار کافی « پلوتونیوم » جهت ساختن بیش از ده بمب اتمی به اندازه های متوسط تهیه نماید . دوم‌آنکه‌هرگونه ضمانت‌نامه‌ای جهت‌کنترل‌سوخت حاصله از راکتورها گرفته شود و حتی اگر راکتور را تحت نظر انستیتوی کنترل انرژی‌اتمی قرار دهند ، بازهم همواره برای یک کشور ممکن است که اگر بخواهد ، از تعهدات خود سرپیچی کرده و موافقتنامه را فسخ‌نماید . وقتی درمورد تحویل چنین راکتور هائی بحث شد کارشناسان نظامی گفتند که اگر آمریکا نیازمندیهای این کشورها را برآورده نکند ، آنوقت آنها ازکشور های دیگر جهان آنها را بدست خواهند آورد و در آن صورت ، دیگر آمریکا هیچگونه نظارتی برآنها نخواهد داشت .

بمب اتمی دراسرائیل

کشور اسرائیل با اینکه کوچک و کم‌جمعیت است ، از امکانات فوق‌العاده زیادی در جهان آزاد برخوردار است زیرا اکثر کشور های بزرگ جهان پشتیبان اسرائیل هستند و ملت اسرائیل هم چه بین خود و چه با دوستان خود اتحاد و اتفاق تزلزل ناپذیر و غیرقابل انکاری دارد . در حال حاضر ، اسرائیل راکتوراتمی‌را دارد و آنرا از فرانسویهاخریداری‌نموده است و تحت نظر و مقررات آژانس بین‌المللی کنترل انرژی اتمی نیز قرار ندارد .

در مورد سلاح اتمی اسرائیل عقاید مختلف است . فقط بذکراظهارات واعلامیه های خود آن کشور میپردازیم . سران اسرائیل چندین مرتبه اعلام کرده‌اند که آنها نخستین کشوری نخواهند بود که سلاح اتمی را به خاورمیانه خواهندآورد ولی اکثر کارشناسان نظامی جهان معتقدند « چیزی که دولت اسرائیل برای ساختن سلاحهای اتمی خود نیازمند است فقط سفت کردن آخرین « پیچ » است » .

بطور کلی دولت اسرائیل از سال ۱۹۶۴ قابلیت و امکانات ساختن حد کافی پلوتونیوم را برای تهیه سالی یک بمب اتمی داشته ولی این که آیا پالایشگاه تهیه پلوتونیوم‌درداخل کشور خود دارد یاخیر ، کسی نمیداند !

اساسا دولت اسرائیل نیازی به تهیه سلاح های اتمی ندارد ، چون اسرائیل توافق ضمنی با آمریکا دارد که اتمی نشود ولی‌درعوض، آمریکا متعهد شده است که تمام سلاحهای معمولی (غیراتمی) مورد نیاز اسرائیل برای دفاع ازخود در مقابل حملات اعراب را به او بدهد ، ولی با وجود این تضمین، تصورمیرودکه‌اسرائیل‌چندین سلاح آزمایش نشده اتمی آماده دارد که چنانچه در وضع فوق‌العاده وخیمی قرار گیرد و زندگی ملت و شهرهایش در خطر جدی نابودی توسط اعراب قرار گیرد ، با یک آزمایش انفجار اتمی قدرت و قابلیت نظامی خود را نشان دهد و البته رئیس جمهوری اسرائیل در دسامبر ۱۹۷۴ رسما تایید کرد در صورت احتیاج ، سلاح اتمی خواهد ساخت .

در خاورمیانه ، پس از اسرائیل ومصر و ایران ، هیچ کشور دیگری در حال حاضرآمادگی و قابلیت اتمی شدن را ندارد .

ادامه دارد

ویلای پیش ساخته
جهت نصب در هر نقطه ایران
باتمام وسایل راحتی وقابل حمل
ReBaH-KYM 123 Home

نمونه ایست ازاین خانه هاکه درنمایشگاه بین المللی برای دیدن عموم عرضه شده .

علاقمندان میتوانند از طرح این ویلای انگلیسی پیش ساخته وقابل حمل درقسمت شمالی نمایشگاه دربین ساعت ۹ صبح الی ۱۲ وازساعت ۴ تا ۷ بعدازظهر دیدن نمایند .

مدل REBAN KYM 123 نمونه ایست ازچندین طرح مختلف باتعداداطاق خواب های مختلف یک طبقه ویا دوطبقه قابل احداث برای مدارس ، درمانگاه ومراکزتفریحات سالم .

وسایل حمل ونقل این منازل توسط سه مرکز شرکت خدمات آبادان انجام میشود .

تهران
بلوار الیزابت دوم شماره ۳۶
تلفن ۸۹۹۹۲۵ ـ ۸۹۱۹۳۶
تلکس ۲۱۲۰۸۸

آبادان
هتل انترنشنال
تلفن : ۳۱۰۶۸ ـ ۳۱۰۶۷

M.149

شیروخورشید سرخ ایران

آگهی استخدام «اعزام به‌خارج»

نیروی دریائی شاهنشاهی برای تکمیل کادر درجه‌داری خودتعدادی داوطلب بامدرک قبولی‌سوم متوسطه‌یا«پایان دوره راهنمائی» استخدام وپس‌از موفقیت در آزمایشات جهت‌طی‌دوره بخارج‌ازکشوراعزام مینماید

داوطلبینی‌که سن آنها بین ۱۵ تا ۲۰ سال تمام می‌باشد می‌توانند همه روزه با در دست داشتن آخرین مدرک تحصیلی و اصل شناسنامه و یک قطعه عکس ۴×۳ بمعاونت پرسنلی نیروی‌دریائی شاهنشاهی واقع در طهران خیابان‌سپهبدزاهدی‌بالاتر ازبیمارستان آپادانا (مدیریت استخدام) ویابه‌پایگاه ها و نمایندگی های نیروی دریائی‌شاهنشاهی در شهرستان های بندر پهلوی.خرمشهر. بندرعباس. بوشهر. کرمانشاه. رضائیه. اصفهان. مشهد. یزد . زاهدان. کاشان. شیراز. کرمان مراجعه نمایند.

شرکت ملی نفت ایران

شرکت‌ملی نفت‌ایران
قسمت‌پخش

قابل توجه مسافران و دارندگان وسائط نقلیه‌ای که‌از طریق جاده چالوس عازم شمال میباشند

بعلت عملیات نوسازی در جایگاه (پمپ بنزین) شرکت ملی نفت ایران واقع در نساء (فاصله حدود۶۰ کیلو متری کرج به سمت چالوس) جایگاه مذکور از تاریخ بیست‌وپنجم تیر ماه ۲۵۳۵ تا اطلاع ثانوی تعطیل خواهد بود .

از عموم کسانی که برنامه‌مسافرت و یا تردد در جاده کرج، چالوس‌دارند تقاضا میشود پیش‌بینی لازم را در این‌باره‌بعمل آورده‌وسوخت موردنیاز خود را قبل‌از حرکت از جایگاه های حوزه کرج یا محدوده تهران تامین فرمایند .

توضیح آنکه جایگاه بعدی درجاده کرج ، چالوس جایگاه مرزن‌آباد می باشد که در ۲۵ کیلو متری شهرستان چالوس قرار دارد .

مجله دنیای
ورزش
بامطالب
خواندنی
وعکسهای
روزهای
شنبه
منتشر
میشود

صاحبان صنایع وبازرگانان کشور
الاخاء
تنها مجله عربی زبان ایران از کلیه نشریات موسسه اطلاعات با داشتن نمایندگی در ۱۲ کشور عربی
روزهای شنبه منتشر میشود

مجله جوانان
دوشنبه‌ها
منتشر میشود

آگهی‌های رسمی شرکتها: ● تأسیس شرکتهای جدیدالتأسیس ● تغییرات اساسنامه شرکتها ● افزایش سرمایه ● تصمیمات جدید ● انحلال

آگهی تغییرات در شرکت سهامی خاص سروقامه جنرال ثبت شده بشماره ۸۶۵۶

باستناد صورتجلسه مورخ ۱۱ر۳ر۲۵۳۵ تصمیمات‌زیر اتخاذ شد .

۱ ـ ترازنامه حساب سود وزیان سال مالی ۵۴ به تصویب رسید ۲ ـ آقای اسمعیل علوی طبائی بسمت بازرس اصلی مصطفی شیر خدائی بازرس علی‌البدل برای مدت یک سال از ۲۶ر۳ر۲۵۳۵ الی ۲۶ر۳ر۳۶ میباشد ۳ ـ روزنامه اطلاعات جهت درج آگهی های شرکت تعیین گردید .

مدیر کل ثبت شرکتها و مالکیت صنعتی ـ یحیی مدنی

م ـ الف ۹۱۴۷

آگهی تعیین صاحبان امضاء مجازدرشرکت صنایع پارس و آمریکا (سهامی عام) ثبت‌شده بشمارم۵۵۶۶

طبق صورتجلسه مورخ ۱۵ر۱ر۲۵۳۵هیئت‌مدیره شرکت‌صنایع پارس‌و آمریکا (شرکت سهامی عام) مقرر گردیده که کلیه‌اسناد و اوراق الزام‌آور با امضاء دو نفر از پنج نفر آقایان نورالله القانیان و امیر هوشنگ ویکتوری وصیون‌القانیان‌و عطاء اله القانیان و نجات‌اله القانیان با مهر شرکت و همچنین امضاء هر یک از آقایان داود القانیان و حبیب‌اله القانیان با امضاء یک نفر از پنج نفر اعضاء هیئت مدیره یا مهر شرکت و یابا امضاء هر دو نفر آقایان داود و حبیب‌اله القانیان و یا مهر شرکت دارای اعتبار است .

مدیر کل ثبت شرکتها و مالکیت صنعتی ـ یحیی مدنی

م الف ۹۱۵۹

آـ ۱۳۳۳۴

آگهی پرداخت مقداری از سرمایه تعهدی فی دکو (شرکت سهامی خاص) ثبت شده بشماره۲۰۶۱۷

طبق صورتجلسه هیئت مدیره فی‌دکو (شرکت سهامی خاص) و باستناد گواهی بانکی شماره ۹۳۹ مورخ ۲۶ر۳ر۳۵ بانک تجاری‌خارجی ایران شعبه تخت‌جمشید مبلغ‌هفت‌میلیون‌ریال از سرمایه‌تعهدی شرکت پرداخت گردیدبدین‌ترتیب‌ازجمع کل سرمایه شرکت که معادل بیست‌میلیون ریال میباشد مبلغ چهارده میلیون ریال پرداخت شده و بقیه که معادل شش میلیون ریال میباشد تعهد پرداخت گردید .

مدیر کل ثبت شرکتها و مالکیت صنعتی ـ یحیی مدنی

آ ـ ۱۳۳۴۱

م الف ۹۱۵۴

آگهی تغییرات در شرکت سهامی خاص وسا ثبت شده بشماره ۳۲۸۷

باستناد صورتجلسه‌مجمع عمومی فوق‌العاده‌مورخ ۲ر۳ر۲۵۳۵ تصمیمات زیر اتخاذ شد ۱ ـ سرمایه شرکت از مبلغ چهل میلیون ریال به شصت میلیون ریال نقدی تمام پرداخت افزایش یافت و افزایش مزبور بموجب گواهی مورخ ۲ر۳ر۲۵۳۵ بانک تجارتی ایران و هلند بحساب جاری ۰۴۲۷۷۱۱ پرداخت‌گردید ۲ ـ ماده ۵اساسنامه شرکت بدین‌شرح‌اصلاح شدسرمایه‌شرکت مبلغ شصت میلیون منقسم به یکهزار و دویست سهم‌پنجاه‌هزار ریالی با نام تمام پرداخت میباشد ۳ ـ طبق صورتجلسه مجمع عمومی عادی مورخ ۲ر۳ر۲۵۳۵ ترازنامه سال مالی ۲۵۳۴به تصویب رسید ۴ ـ آقایان مهندس محمدیمین و مهندس محمود یمین و دکتر مهدی یمین بسمت اعضای اصلی هیئت مدیره برای مدت دو سال ۵ ـ آقای‌مهندس مسعود یمین‌بسمت بازرس‌اصلی و آقای محمد ولی نمیپور بسمت بازرس علی‌البدل برای مدت یک سال انتخاب شدند ۶ ـ روزنامه اطلاعات جهت درج‌آگهی های شرکت تعیین شد .

مدیر کل ثبت شرکتها و مالکیت صنعتی ـ یحیی مدنی

آگهی تغییرات در شرکت سهامی خاص کیاسا ثبت شده بشماره ۱۷۴۲۱

طبق صورتجلسه مورخ ۲۷ر۳ر۲۵۳۵ مجمع عمومی عادی شرکت سهامی خاص کیاسا‌اولا‌ترازنامه‌و‌حساب مملکردسال۵۴ شرکت بتصویب رسید .

ثانیا روزنامه اطلاعات جهت درج آگهی های شرکت تعیین شده است .

مدیرکل ثبت شرکتها و مالکیت صنعتی یحیی مدنی

آگهی تغییرات در شرکت سهامی خاص فرجیل ثبت شده بشماره ۲۲۹۸۹

باستناد صورتجلسه مجمع عمومی عادی مورخ ۱۱ر۳ر۲۵۳۵ تصمیمات زیر اتخاذ شد ۱ ـ ترازنامه سودوزیان‌سال مالی قبل به تصویب رسید ۲ ـ آقای علی‌اصغر یاسمی بازرس اصلی و آقای وارطان ترهاکوپیان بسمت بازرس علی‌البدل برای‌مدت یک سال تعیین شدند ۳ ـ روزنامه اطلاعات برای درج آگهی های شرکت تا تشکیل مجمع عمومی‌آینده انتخاب گردید .

مدیر کل ثبت شرکتها و مالکیت صنعتی ـ یحیی مدنی

مدیر کل ثبت شرکتها و مالکیت صنعتی ـ یحیی مدنی

آگهی تغییرات درشرکت سهامی خاص ایرکام ثبت شده بشماره ۲۲۲۵۵

طبق صورتجلسه مورخ ۵ر۳ر۲۵۳۵ مجمع عمومی عادی شرکت سهامی خاص ایرکام اولا ترازنامه و حساب سودو زیان سال ۱۳۴۵ شرکت بتصویب رسید . ثانیا آقای حجت‌اله اسکندری بسمت بازرس اصلی و آقای محمدتقی بهزادی بسمت بازرس علی‌البدل برای مدت یک سال انتخاب و ضمنا روزنامه اطلاعات جهت درج آگهی های شرکت تعیین گردیده است .

مدیر کل ثبت شرکتها و مالکیت صنعتی ـ یحیی مدنی

آگهی تغییرات در شرکت سهامی خاص ایران کامپاکس ثبت‌شده بشماره ۱۳۹۸۴

باستناد صورت جلسه مجمع عمومی و فوق‌العاده مورخ ۲۹ر۳ر۲۵۳۵ تصمیمات زیر اتخاذ شد ۱ـ مواد ۴ و ۳۰ اساسنامه بشرح مندرج در صورت جلسه اصلاح گردید ۲ـ گزارش حساب سود و زیان سال مالی ۱۳۵۴ به تصویب رسید ۳ـ آقایان فرخ‌پناه ایزدی (سهامدارطبقه الف ـ واسوندا تروپ‌واولف بلاک از طرف سهامداران طبقه ب) با اختیارات مندرج در اساسنامه برای مدت یک سال بسمت اعضای هیئت مدیره انتخاب‌و ابقاء گردیدند۴ـآقای فیلیپ اوبری‌پریس‌و صیون ابراهیمی به ترتیب بسمت بازرسان اصلی و علی‌البدل‌انتخاب شدند ۵ـ روزنامه اطلاعات جهت درج آگهی های شرکت تعیین شد ۶ـ طبق تصمیم هیئت مدیره مورخ ۲۹ر۳ر۲۵۳۵آقای فرخ‌پناه ایزدی بسمت رئیس و آقای اسوندا‌استروب بسمت‌نایب رئیس و آقای اولف‌بلاک بسمت مدیرعامل شرکت انتخاب شدند ۷ـ برای اداره امور جاری شرکت به مدیرعامل اختیارات لازم تفویض گردید ۸ـ چک ها ، سفته ها و بروات و کلیه قراردادها ، اسناد و مدارک و اوراق تعهدآور شرکت باید متفقا توسط رئیس هیئت مدیره و مدیر عامل یا اشخاص‌مجاز دیگری که از طرف نامبردگان تعیین گردیدند امضاء گردد ۹ـ آقای منوچهر موحدی بسمت قائم‌مقام مدیرعامل و آقای یوهان اگرسناب بسمت معاون مدیرعامل تعیین گردید .

م‌الف ۹۱۵۸

مدیر کل ثبت شرکتها و مالکیت صنعتی ـ یحیی مدنی

آگهی تغییرات در شرکت سهامی خاص صنعتی کارتوکاتبت شده بشماره ۱۳۰۰۷

طبق صورتجلسه مورخ ۲۲ر۳ر۲۵۳۵ مجمع عمومی سالیانه شرکت سهامی خاص صنعتی کارتوکا تغییرات زیر در شرکت نامبرده‌بعمل‌آمده‌است. ۱ـ ترازنامه‌سال ۲۵۳۴ شرکت بتصویب رسید ۲ـ آقایان جلیل خویلو ، مهدی وکیل زاده، حمید هشترودی بسمت اعضاء هیئت مدیره و ناصر محمدی بسمت بازرس اصلی و کریم هشترودی بسمت بازرس علی‌البدل برای مدت یکسال انتخاب شدند ۳ـ روزنامه اطلاعات جهت درج آگهی های شرکت تعیین شد ۴ـ بشرح‌صورتجلسه‌هیئت مدیره آقای جلیل خویلو بسمت ریاست هیئت مدیره و آقای حمید هشترودی بسمت نایب رئیس هیئت مدیره و آقای سید ابراهیم شهریاری بسمت مدیر عامل شرکت برای مدت یکسال برگزیده شدند و مقرر گردید کلیه اوراق و اسناد بهادار و تعهدآور (چک و سفته و بروات) با امضای مدیر عامل و یکنفر از اعضاء هیئت مدیره ویا بامضاء متفق دو نفر از اعضاء هیئت مدیره با مهرشرکت میباشد .

م الف ۹۱۵۱

مدیر کل ثبت شرکتها و مالکیت صنعتی

شکت نامبده بعمل آمده است . ترازنامه سال ۲۵۳۴ شکت

آگهی تصمیمات در پروتکنیک ـ مهندسین مشاور (شرکت سهامی خاص) ثبت‌شده بشماره ۲۰۰۲۵

برابر صورتجلسه مجمع عمومی عادی سالیانه شرکت مزبور تصمیمات ذیل اتخاذ گردید :

۱ـ ترازنامه و صورت سود و زیان سال مالی مختوم به آخر دسامبر ۱۹۷۰ باتفاق آراء تائید شد .

۲ـ آقای پرویز نبوی بسمت بازرس و آقای فیلیب اوبری‌ریز بسمت بازرس علی‌البدل شرکت برای مدت یکسال تعیین شدند .

۳ـ روزنامه اطلاعات بعنوان روزنامه‌ائی که کلیه آگهی های شرکت طبق قانون در آن منتشر خواهدشدتعیین گردید.

م الف ۹۱۵۲

آگهی تغییرات د رشرکت سهامی خاص متارول ثبت شده بشماره ۱۰۸۸۷۷

طبق صورتجلسه مورخ ۲۲ر۳ر۲۵۳۵ مجمع عمومی عادی شرکت سهامی خاص متارول تغییرات زیر در شرکت‌نامبرده بعمل آمده است ۱ ـ ترازنامه و حساب سود و زیان سال ۱۳۵۴ بتصویب رسید ۲ ـ آقای رضا پاکنیا بسمت بازرس اصلی و آقای محمد ابریشمیان بسمت بازرس علی‌البدل برای مدت یک سال انتخاب شدند ۳ ـ روزنامه اطلاعات جهت‌درج آگهی های شرکت تعیین شد .

مدیر کل ثبت شرکتها و مالکیت صنعتی ـ یحیی مدنی

آ ـ ۱۳۳۴۴

آگهی افزایش سرمایه صنایع پوست وچرم‌ایران (شرکت سهامی‌خاص) ثبت شده بشماره۱۷۷۵۸

طبق صورت جلسه مجمع عمومی فوق‌العاده مورخ ۱۶ر۴ر۵۴ صنایع پوست و چرم ایران (شرکت سهامی خاص) و باستناد صورت جلسه هیئت مدیره مورخ ۱۳ر۱۲ر۵۴ و گواهی بانک تجارت خارجی ایران بشماره ۹۷۳ مورخ ۳۱ر۳ر۲۵۳۵ و گواهی بانک عمران بشماره ۲ر۱۰ مورخ ۳۱ر۳ر۲۵۳۵ سرمایه شرکت از مبلغ بیست میلیون ریال به یکصد میلیون ریال افزایش یافت بدین ترتیب ماده ۵ اساسنامه شرکت بدین شرح اصلاح گردید ماده ۵ سرمایه شرکت مبلغ یکصد میلیون ریال منقسم به ده هزار سهم ده هزار ریالی با نام میباشد که تماما پرداخت گردیده :ذیل ثبت از لحاظ‌امضاء در تاریخ ۲ر۴ر۲۵۳۵ تکمیل گردید .

مدیرکل ثبت شرکتها و مالکیت صنعتی ـ یحیی مدنی

آگهی تغییرات شرکت‌سهامی خاص‌پامیر ثبت‌شده بشماره ۵۷۹۰

باستناد صورت‌جلسات مورخ ۱۰ر۳ر۲۵۳۵ مجامع‌عمومی عادی و فوق‌العاده شرکت مذکور ۱ـ تعداد اعضاء هیئت مدیره به دو نفر تقلیل یافت و مواد ۳۱ و ۳۳ و ۳۴ اساسنامه بشرح صورت جلسه اصلاح گردید ۲ـ آقایان پرویز خسروشاهی و خسرو خسروشاهی بسمت اعضاءاصلی و خانم شمس‌الملوک شریفرازی بسمت عضو علی‌البدل هیئت مدیره برای مدت دو سال انتخاب گردیدند ـ ترازنامه سال ۲۵۳۴ شرکت بتصویب رسید ۴ـ آقایان عبدالحمید کسنویه بسمت بازرس اصلی و حجت‌الله اسکندری بسمت بازرس علی‌البدل برای مدت یکسال انتخاب گردیدند ۴ـ روزنامه اطلاعات جهت درج آگهی های شرکت تعیین شد . بموجب صورت جلسه مورخ ۱۰ر۳ر۲۵۳۵ هیئت مدیره آقایان پرویز خسروشاهی بسمت رئیس ـ خسرو خسروشاهی بسمت نایب‌رئیس هیئت مدیره و احمد مهجوری بسمت مدیرعامل شرکت انتخاب گردیدند .

م‌الف ۹۱۴۶

مدیر کل ثبت شرکتها و مالکیتهای صنعتی ـ یحیی مدنی

آـ۱۳۳۳۶

آگهی تصمیمات در شرکت سهامی خاص چاپخانه و جعبه سازی زنك ثبت‌شده بشماره ۸۶۰۸

باستناد صورت جلسه مجمع عمومی عادی مورخ ۲۵ر۲ر۲۵۳۵ تصمیمات زیر اتخاذ شد .

۱ـ آقای علی امام‌جمعه کاشان ، بانو عاطفه هاتفی ، دوشیزه الهه امام‌جمعه کاشان ، دوشیزه شاهدخت امام‌جمعه کاشان ، سه نفر اول بسمت اعضای اصلی و نفر آخر بسمت عضو علی‌البدل هیئت مدیره برای مدت دو سال انتخاب شدند.

۲ـ حق امضای کلیه اوراق و اسناد بهادار و تعهدآور شرکت با مدیرعامل یا رئیس هیئت مدیره به تنهائی یا مهر شرکت خواهد بود .

۳ـ آقای محسن رحمان‌سرشت بسمت بازرس اصلی و آقای حسن امام نیری بسمت بازرس علی‌البدل برای مدت یک سال تعیین شدند .

۴ـ روزنامه اطلاعات جهت درج و نشر آگهی هاتعیین شد .

م‌الف ۱۱۵۷

اداره کل ثبت شرکت ها و مالکیت صنعتی

آـ۱۳۳۴۳

آگهی تغییرات در شرکت سهامی عام بانك روس‌و ایران ثبت شده بشماره ۶۴

باستناد صورت جلسه مجمع عمومی مورخ ۲۶ر۲ر۳۵ اولا ترازنامه منتهی به ۳۰ اسفند ۲۵۳۴ شرکت به تصویب رسید.ثانیا آقایان‌و الری‌فئودورویچ‌لوخماچف وایلیاکنستانتینویچ لوماکین بسمت اعضاء اصلی و آقای گنادی‌سیمونویچ فانوتین بسمت عضو علی‌البدل برای بقیه مدت اختیارات هیئت مدیره تعیین گردیدند .ثانیا آقایان ستانیسلاوسرگیویچ‌نیکتیفوروف، گنادی سیمونویچ پوردیایف ، نیکلای ایوانویچ گولیکوف به سمت اعضاء اصلی کمیسیون بازرس و آقایان نیکلای‌سرگیویچ ستروچکوف ، والری ایوانویچ سلسارف ، واسیلی ایوانویچ بلوشیف بسمت اعضاء علی‌البدل کمیسیون بازرسی تعیین شدند . رابعا آقای والری فئودورویچ ، لوخماچف بسمت معاون هیئت مدیره انتخاب شد و کلیه قرارداد ها ، سفته ها و چک ها و هر گونه اسناد تعهد آور بانک با امضاء دو نفر از اعضاء هیئت مدیره و بامهر بانک معتبر خواهد بود . ضمنا روزنامه اطلاعات جهت درج آگهی های شرکت تعیین‌گردید.

م‌الف ۹۰۸۹

مدیرکل ثبت شرکت‌ها و مالکیت صنعتی ـ یحیی مدنی

آـ۱۳۳۴۲

آگهی افزایش سرمایه وتغییرات‌دیگر شرکت سهامی خاص ایتسکو ثبت‌شده بشماره ۱۹۶۱۷

باستناد صورت جلسه مورخ ۱۲ر۳ر۲۵۳۵ مجمع عمومی عادی و فوق‌العاده شرکت مذکور ۱ـ آقایان خلیل ایرانزاد، شاهرخ ایرانزاد و شهریار ایرانزادبسمت اعضاء هیئت مدیره برای مدت دو سال انتخاب گردیدند ۲ـ آقای اکبر دهباشی بسمت بازرس اصلی و آقای رضائی بسمت بازرس علی‌البدل برای مدت یک سال انتخاب گردیدند . ۳ـ ترازنامه سال ۵۴ شرکت بتصویب رسید ۴ـ روزنامه اطلاعات جهت درج آگهی های شرکت تعیین گردید ۵ـ مبلغ چهار میلیون ریال بموجب گواهی شماره ۲۴ر۳۱۸ـ ۲۹ر۳ر۲۵۳۵ بانک تهران شعبه عباس‌آباد به حسابجاری شرکت واریز گردید درنتیجه سرمایه شرکت از یک میلیون ریال به پنج میلیون ریال افزایش یافت و ماده ۶ اساسنامه بشرح زیر اصلاح گردید (ماده ۶ ـــ سرمایه شرکت عبارت است از مبلغ پنج میلیون ریال منقسم به پانصد سهم ده هزار ریالی بی‌نام که تماما پرداخت گردیده است و بموجب صورت جلسه مورخ ۱۲ر۳ر۲۵۳۵ هیئت‌مدیره آقایان خلیل ایرانزاد بسمت رئیس هیئت مدیره و مدیرعامل ـشاهرخ ایرانزاد بسمت نایب رئیس هیئت مدیره انتخاب گردیدند و کلیه اوراق و اسناد بیهادار از قبیل چک وسفته و برت و قرارداد ها با امضاء رئیس هیئت مدیره و مدیرعامل بتنهائی یا نماینده مجاز او با مهر شرکت معتبر خواهد بود افزایش سرمایه شرکت در تاریخ ۵ر۴ر۲۵۳۵ تکمیل امضاء گردید .

م‌الف ۹۱۶۴

مدیرکل ثبت شرکت‌ها و مالکیت صنعتی ـ یحیی مدنی

آـ۱۳۳۳۷

آگهی تغییرات د رشرکت سهامی خاص الکترونیك بین‌المللی ثبت شده بشماره ۱۴۹۷۶

طبق صورت جلسات مورخ ۲۴ر۱ر۲۵۳۵ و ۹ر۲ر۳۵ مجمع عمومی عادی‌وفوق‌العاده شرکت‌سهامی خاص‌الکترونیک بین‌المللی تغییرات زیر در شرکت نامبرده بعمل آمده است ۱ـ ترازنامه و حساب و سودو زیان سال ۲۵۳۴ شرکت بتصویب رسید ۲ـ شرکت نامبرده منحل گردید و آقای عبدالواحد بهنام بسمت مدیر تصفیه تعیین و نشانی مدیر تصفیه و محل تصفیه بلوار البزابت شماره ۱۶۰ میباشد .

م‌الف ۹۱۵۵

مدیرکل ثبت شرکت‌ها و مالکیت صنعتی ـ یحیی مدنی

آگهی تغییرات شرکت سهامی خاص چـت .چ ثبت شده بشماره۳۳۹۵

باستناد صورت جلسه مورخ ۲۰ر۳ر۳۵ مجمع عمومی شرکت مذکور ۱ـ ترازنامه سال ۵۴ شرکت بتصویب رسید ۲ـ آقایان اکبر صالحی تبریزی بسمت بازرس اصلی و احمد علمی اخونی بسمت بازرس علی‌البدل برای مدت یک سال گردیدند ۳ـ روزنامه اطلاعات جهت درج آگهی های شرکت تعیین گردید .

م‌الف ۹۱۵۰

مدیرکل ثبت شرکت‌ها و مالکیت صنعتی ـ یحیی مدنی

آگهی تغییرات شرکت سهامی خاص ساختمانی فارسینه ثبت شده بشماره ۱۸۷۵۰

باستناد صورت جلسه مورخ ۱ر۲ر۲۵۳۵ مجمع عمومی شرکت مذکور ۱ـ ترازنامه سال ۵۴ شرکت بتصویب رسید ۲ـ روزنامه اطلاعات جهت درج آگهی های شرکت تعیین گردیده ۳ـ آقایان مهندس احمد موسویان بسمت بازرس اصلی ودکتر سیدعباس حجازی بسمت بازرس علی‌البدل برای مدت یکسال انتخاب گردیدند .

مدیرکل ثبت شرکت‌ها و مالکیت صنعتی ـ یحیی مدنی

م‌الف ۹۱۴۹

آگهی تغییرات در شرکت‌سهامی‌خاص کارخانجات اسپید ثبت‌شده بشماره ۵۸۸۰

برابر تصمیمات مجمع عمومی مورخ ۲۱ر۲ر۲۵۳۵تغییرات زیر در شرکت مزبور بعمل آمده است .

۱ـ ترازنامه عملکردسال ۱۳۵۴ تصویب گردید ۲ـ آقایان رضاپاکنیا بسمت بازرس اصلی و مصطفی نورائی بسمت بازرس علی‌البدل برای مدت یکسال انتخاب شدند ۳ـ روزنامه اطلاعات برای درج آگهی های شرکت تعیین شد .

م‌الف ۹۱۶۱

مدیرکل ثبت شرکت‌ها و مالکیت صنعتی ـ یحیی مدنی

آگهی تغییرات در شرکت سهامی خاص ترلیدی و بازرگانی فرآورده ثبت‌شده بشماره ۱۷۸۵۸

برابر تصمیم مورخ ۳۰ر۳ر۲۵۳۵ مجمع عمومی عادی تغییرات زیر در شرکت مذکور بعمل آمد ۱ـ ترازنامه سال ۵۴ شرکت ،به تصویب رسید ۲ـ آقای‌جواد کاشانی بسمت‌بازرس اصلی و آقای عباس جنت بسمت بازرس علی‌البدل برای مدت یک سال انتخاب گردیدند ۳ـ روزنامه اطلاعات جهت درج آگهی های مربوط بشرکت تعیین شد .

مدیرکل ثبت شرکت‌ها و مالکیت صنعتی ـ یحیی مدنی

م‌الف ۹۱۶۰

آگهی تغییر محل وتغییرات دیگر شرکت بازرگانی وول با مسئولیت محدود ثبت شده بشماره ۲۱۷۶۹

باستناد صورتجلسه مورخ ۱۶ر۳ر۳۵ مجمع شرکاء شرکت مذکور ۱ـ محل شرکت به سرای پاینده پلاک شماره ۵۴ انتقال یافت ۲ـ موضوع شرکت منحصرا واردات کالاهای بازرگانی مجاز بطور اعم میباشد .

مدیر کل ثبت شرکتها و مالکیت صنعتی ـ یحیی مدنی

آگهی تغییرات در شرکت سهامی خاص ام .کا .پ ثبت‌شده بشماره ۲۲۱۳۲

طبق صورت جلسه مورخ ۱۷ر۳ر۲۵۳۵ مجمع عمومی عادی شرکت سهامی خاص ام.کا.پ تغییرات زیر در شرکت نامبرده بعمل آمده است ۱ـ ترازنامه و حساب سود و زیان سال ۱۳۵۴ شرکت بتصویب رسید ۲ـ آقای احمد مهجوری بسمت بازرس اصلی و آقای محمدتقی بهزادی بسمت بازرس علی‌البدل برای‌مدت یکسال‌انتخاب شدند ۳ـ روزنامه اطلاعات جهت درج آگهی های شرکت تعیین گردید .

م‌الف ۹۱۴۴

مدیرکل ثبت شرکت‌ها و مالکیت صنعتی ـ یحیی مدنی

آگهی‌تغییرات درشرکت سهامی‌خاص ایران‌اوپال ثبت شده بشماره ۲۱۰۲۲

برابر تصمیم مورخ ۲۶ر۳ر۲۵۳۵ مجمع عمومی عادی سالیانه تغییرات زیر در شرکت مذکور بعمل آمد .

۱ـ ترازنامه سال مالی ۱۳۵۴ شرکت به تصویب رسید ۲ـ آقایان محسن مجیدزاده رضوانی بسمت بازرس اصلی و علی‌محمد شاکری بسمت بازرس علی‌البدل شرکت برای مدت یک سال انتخاب گردیدند۳ـروزنامه اطلاعات جهت درج آگهی های مربوط به شرکت تعیین شد .

م‌الف ۹۱۵۳

مدیرکل ثبت شرکت‌ها و مالکیت صنعتی ـ یحیی مدنی

مینی‌لودر باب‌کَت BOBCAT

...وحل مشکل کار و کارگر

○ برای واحدهای **ساختمانی**: انتقال شن و ماسه ، حفرکانال ،بار نمودن دمپر، تغذیه میکسرو بلوک‌زن با قدرت‌کار بجای ۲۰ کارگر

○ برای واحدهای **کشاورزی**: بارگیری فضولات ، علوفه ، غله وکود ، نظافت مرغداریها ، دامداریها با قدرت‌کار بجای دهها کارگر

○ **کارائی استثنائی**: مینی لودر باب کت با مانور سریع ۳۶۰ درجه در جای خود و در حداقل فضای داخل و خارج کارگاه کار میکند .

کار با مینی‌لودر باب‌کَت ساده‌وآسان و آموزش رانندگی وسرویس مجانی است

تلفن: ۸۳۱۰۵۳ ـ ۸۳۱۰۶۵ ـ ۸۳۵۴۸۴

شرکت ساپرو ماک : خیابان روزولت نبش ثریا شماره ۱۷۴

CLARK BOBCAT

بدستور استاندار اصفهان :

در سال تحصیلی آینده تمام مدارس باید وسایل رفاهی داشته باشند

آقای زاد استاندار اصفهان پس از گشایش دومین دوره شورای داوری فلاورجان در شهرداری این شهر حضور یافت وضمن‌تاکید اینکه هدف دولت عرضه خدمت در تمام سطح مملکت و برای همه مردم است، از فرماندار زنجان درباره چگونگی خدمات رفاهی و بهداشتی و آموزش وپرورش منطقه‌ای پرسش‌نمود. فلاورجان‌که‌این‌گزارش‌را ارسال داشته می‌نویسد : استاندار اصفهان گفت : از آغاز سال تحصیلی آینده‌هیچ موسسه‌ای نباید فاقدآب آشامیدنی‌سالم و وسایل‌بهداشتی‌و رفاهی باشد برای اجرای این هدف علاوه برمسئولان‌آموزش و پرورش، کلیه فرمانداران و بخشداران و شهرداران نیز مسئولیت دارند ، در صورتی که‌دراین باره ، مواردنامطلوب مشاهده شود مورد بازخواست قرار خواهند گرفت .

ورزش

والیبال

اصفهان: اجتماع مربیان والیبال استانهای : اصفهان، چهارمحال و بختیاری ، یزد و خوزستان که از طرف مدراسیون والیبال کشور با همکاری هیات والیبال اصفهان در این شهر برپا شده بود پایان یافت .دراین اجتماع پنجاه نفر مربیان والیبال چهاراستان مشکلات و نیازهای خود را مورد بررسی قرار دادند و آقای دهقانی رئیس هیات والیبال اصفهان‌فنون تازه را به‌آنان آموخت و در آخرین جلسه این اجتماع آقای تاکی مدیر کل تربیت‌بدنی استان‌حضور یافت‌وگزارشی که‌تنظیم شده بود با حضور ایشان مورد بررسی قرار گرفت .

فوتبال

اردکان : در یک مسابقه دوستانه فوتبال که بین تیم های‌نوجوان ابومسلم‌اردکان و امید میبدر ورزشگاه اردکان باحضور عده زیادی تماشاچی انجام درخت تیم نوجوان ابومسلم اردکان‌سه برهیچ برنده گشت .

هفتگل : تیم فوتبال تاج هفتگل مرکب از : ممبینی ، آرزومند، موسویان، نجفی، ویسی ، شهبازی ،نوروزی، اسکندری،اورکی ،مکوندی، حیدری،شمولی ، نریمو سایی بمربیگری آقای‌علی‌یوسفی و سرپرستی آقای علی اکبر ده چشمه فاتح پنجمین‌دوره مسابقات فوتبال جام ولیعهد شد و تیم های شهباز و برسپولیس در این مسابقات دوم و سوم گشتند .

اصفهان : در چهارچوب مسابقات فوتبال جام ولیعهد که در اصفهان انجام میشود تیم های : امیدسپاهان ، فولاد ، ذوب آهن ، برق منطقه‌ای و صنعت فرش حریفان خود را شکست دادند و تیم های آریاشهربا الوندوتربیت با تاج دوبردو مساوی کردند .

بادرود : تیم فوتبال‌الوند بادرود مرکب از : شریفی (دروازبان) ،دشتی،موثقی، فیروزی،جهانپور ،علافیان، جوادی ، باغبانی ، مهرانفر، عباس‌و حسین کرمانی‌دریک دیدار دوستانه تیم فوتبال منتخب موغار را بانتیجه سه برهیچ شکست داد .

کوهنوردی

اصفهان : یک گروه‌هشت نفره از کوهنوردان باشگاه آب اصفهان طی یک برنامه هشت‌روزه بقله‌دنا در شیراز صعود کرده و بمناسبت پنجاه‌سال شاهنشاهی دودمان‌پهلوی لوحه‌یادبودی در قله‌دنا نصب کردند.

کشتی

اراک . مسابقات کشتی نوجوانان اراک با شرکت سی و پنج نفر طی دوشب انجام شد که در نتیجه : منصور تیموری ، محمدعلی خانی ، غلامرضا یوسفی مقدم ، حسین فرهادی ، مرتضی اسدی ، مسعود بخشنده ، محمد بیات ، غلامرضا صوفی ، محسن فرهادی ، یدالله آقابیگلو و عباس‌رزی‌دوست در وزنهای ۲۶ تا ۷۰ کیلو مقامهای‌اولی را بدست آوردند . ضمنا مسابقات کشتی فرنگی‌اراک نیز انجام شد و پایان یافت که در اوزان ۴۸ تا ۱۰۰ کیلو بیالا به ترتیب : محمد علی‌بیک محمدی ، محمدرضا حسامی ، محمد قاسمی، علی امینی ، عباس گودرزی ، غلامعلی شیخی نژاد ،محمد حسین بابائی ، ناصر ابراهیمی، اکبر میری روشن و محمد سرلک اول شدند.

توزیع جوایز

اصفهان : برای توزیع جوایز ورزشکاران خانه‌های فرهنگ روستائی اصفهان‌در رشته های فوتبال ، والیبال، کشتی و دوچرخه سواری با حضور آقای حق‌پناه‌مدیر کل تعاون‌و امور روستاهای استان وعده زیادی از روستائیان مراسمی برپاشده بود که ضمن اهداء جوایز قهرمانان نسبت بشاهنشاه آریامهر و خاندان جلیل سلطنت پهلوی ابراز احساسات فراوانی بعمل آمد .

بار کج به‌مقصد نرسید...!

میخواستند با ماشین دزدی به زیارت بروند ولی در نیمه راه دستگیر شدند !

۵ جوان شیرازی‌که برای سفر به مشهد وزیارت حرم مطهر حضرت رضا(ع)اتومبیلی درشیراز سرقت کرده بودند درطبس بدام ماموران افتادندو موفق‌نشدند باوسیله‌نقلیه‌دزدی خود به زیارت بروند!

خبرنگار اطلاعات درشیراز گزارش‌داد: این ۵ نفر که محمدو محمدعلی‌اسدی ،احمد زارع ،حسین‌کریمی و اسماعیل شراعی نام دارند ،چندی قبل یک اتومبیل پیکان متعلق‌به رحیم در خیابان‌فرهنگ شیراز سرقت کردندوباآن به‌خراسان رفتند که درنیمه راه دستگیر شدند واز همانجا به دادسرای شیراز تحویل گردیدند.

سارقین در دادسرا گفتند: ماقصد داشتیم به مشهد برای زیارت برویم‌ولی چون پول ووسیله نداشتیم ان‌اتومبیل رادزدیدیم.

چهارنفر سارقین به دستور دادیار شعبه ۲ دادسرای شیراز به‌زندان‌روانه‌شدند ولی‌اسماعیل چون ۱۵ سال بیشتر نداشت به‌دادگاه اطفال دادسرای‌شیراز منتقل شد.

قاتل شیرازی به ۱۲ سال زندان محکوم شد

شیراز - خبرنگار اطلاعات: حشمت‌الله‌زارع متهم به قتل اسدالله‌زارع ، برای‌شعبه دوم جنایی دادسرای شیرازکه‌پس‌از دو روز رسیدگی‌صادر شد،به ۱۲ سال زندان و ۴۵ هزار تومان‌ضرورو‌زیان محکوم‌شد.

سابقه قتل

یکسال‌پیش در قریه«کروال» از توابع شیراز ، حشمت‌اله در نزاعی که بااسداله داشت، باچوب دستی‌ضربه‌ای‌به‌پیشانی وی‌وارد ساخت که منجر به مرگ وی شد.

حشمت‌الله‌زارع‌در طول‌محاکمه اظهار داشت که من اسدالله‌را نکشتم ،بلکه‌او زمانیکه مشغول «چاروق» بستن به پای‌اسبش بود، بعلت فرورفتن سوزن‌به پای اسب ،حیوان رم‌کرده‌و با لگدی که می پراند به‌پیشانی‌او اصابت کرده و باعث مرگش می‌شود !

دادگاه باتوجه به‌مندرجات پرونده این قتل و شهودعینی رای به محکومیت حشمت‌اله زارع صادرکرد.

چاه کن های شیراز تلفنی شده اند

شیراز - خبرنگار روزنامه اطلاعات : چاه‌کن های شیراز تلفنی شده‌اند !؟

این‌مطلب را آقای مصلحیان نماینده انجمن شهر شیراز ،در جلسه اخیر انجمن بیان‌داشت و افزود : برای یافتن یک چاه‌کن ، یا چاه پاک‌کن باید به نقاط مختلفی که مراکز تجمع چاه‌کن‌ها است تلفن کردو از آنان برای پاک کردن چاه وقت گرفت و همچنین هر چاه‌کن بیش از یک هزارتومان دستمزد دریافت می‌دارد .

آقای مصلحیان پیشنهاد کرد : بهتر است شهرداری شیراز بااستخدام افرادی که وارد به کار چاه‌کنی باشند اقدام نماید و کار تخلیه فاضلاب و چاه‌کنی را خود بعهده گیرد .

پدر، بدست پسر ۱۱ ساله‌اش کشته شد!

کودک به هنگام بازی با تفنگ شکاری، سینه پدررا هدف قرارداد

بازی باتفنگ «پر» باعث شد کودک ۱۱ ساله‌ای بنام حسین هاشمی سینه پدر ۴۳ ساله‌اش راهدف قرار دهدو باعث مرگ‌او شود.

خبرنگار اطلاعات در شیراز گزارش داد کودک که درحیاط منزلشان مشغول بازی باتفنگ شکاری پدرش‌بو دبتصورا‌اینکه تفنگ خالی است ،به شوخی سینه پدر را نشانه گرفت و ماشه راکشید ، باکشیدن ماشه، گلوله‌ای شلیک شد ودرست‌در «ریه»پدرجای گرفت .ابوالحسن پدرحسین که‌بشدت آسیب‌دیده بود به بیمارستان نمازی‌شیراز منتقل گردید و بعداز ۵ روز تلاش پزشکان برای بهبود او موثر واقع‌نشد و درگذشت .

پرونده‌این‌حادثه دربازپرسی شعبه ۲دادسرای شیراز تحت رسیدگی است.

اردکانیها از فعالیت ۵۰ ساله اطلاعات تجلیل کردند

اردکان - خبرنگار روزنامه اطلاعات:ذیان‌علی سالکررئیس تربیت‌بدنی ، ابرج‌وزیرمسئول حزب رستاخیز اردکان ، رضا شاکر پهلوان رئیس باشگاه ورزشی بشیر ،جواد طالبی مسئول هیات کشتی ، علاء الدین معاون‌فرماندار ، جلال تقوی‌زاده عضو انجمن شهر و عباس‌هوشمندبدفترنمایندگی روزنامه اطلاعات در اردکان یزد مراجعه‌کردندودرجلسه‌ای که تشکیل دادند از ۵۰ سال فعالیت توسعه اطلاعات و همچنین انتشار ۲۸ هزارروز تاریخ که به‌ضمیمه روزنامه اطلاعات منتشر میشود ومورد استفاده تمام طبقات مختلف قرار می‌گیرد تشکر وقدردانی نمودند .

کوتاه ...

افزایش سهمیه سیمان

● نجف آباد - خبرنگار اطلاعات : کمیته حمایت از مصرف کننده شهرستان نجف‌آباد با همکاری اتاق‌اصناف این شهر موفق شد سهمیه‌سیمان‌این‌شهر را از دویست کیسه به چهارصد کیسه‌افزایش دهد و این اقدام‌موجب رضایت اهالی را فراهم آورده است .

تعیین نرخ گوشت ویخ

● همایونشهر - خبرنگار اطلاعات : کمیسیون نرخ گذاری شهرداری همایونشهر با حضور آقایان قاسمی بخشدار ، خیری شهردار ، نصیری رئیس دارایی و همچنین نماینده اداره کشاورزی و اعضای انجمن شهر و شهرستان در محل شهرداری تشکیل جلسه داد ونرخ گوشت ، یخ و اتومبیلهای تعلیم رانندگی را تعیین کرد که باین شرح است :

گوشت گوسفند مخلوط بدون استخوان هر کیلو ۲۳۰ ریال

گوشت گوسفند مخلوط با استخوان هرکیلو ۱۷۰ ریال

یخ مصنوعی هر قالب۲۴کیلویی‌تحویل درکارخانه ۲۰ ریال

هر قالب یخ‌مصنوعی در خورده فروشی ۲۵ریال و قیمت هر ساعت اتومبیل تعلیم رانندگی ۱۴۰ریال

آشنائی باشهردار جدید

● اهواز - آقای اکبری شهردار اهواز ، در یک‌جلسه آشنایی که با کارکنان شهرداری‌اهواز تشکیل داد ،ضمن یادآوری وظایف کارکنان شهرداری ، به تشریح برنامه های آینده شهرداری اهواز پرداخت .

هیات مدیره نظام پزشکی

● اهواز - خبرنگار اطلاعات : انتخابات سومین دوره سازمان نظام پزشکی شهرستان اهواز انجام یافت و اعضای هیات مدیره جدید بشرح زیر برگزیده شدند :

آقایان دکتر سیدصدرالدین طباطبایی - دکتراسماعیل مکی ، دکتر امین‌اله پیمانی ، دکتر فضل‌الله زواره،دکتر محمدعلی علم ، دکتر محمدتقی عجمی، دکتر علی‌اصغر تهرانیان و دکتر داود علوی .

درانجمن شهرستان اصفهان گفته شد :

برای خریدیک کیسه سیمان شناسنامه بدست درصف میایستند!

اجازه دهید توزیع سیمان در اصفهان زیر نظر استانداری قرارگیرد، به پیش‌بینی وزارت صنایع و معادن هم احتیاجی ندارم. می‌آیند عده‌ای سیمان اصفهان راکجا می‌خرند وکار توزیع سیمان را دراختیارمی گیرند درنتیجه باوجودآوردن بازار سیاه خون مردم را می مکند.

این مطالبی بود که آقای ربیعی عضو انجمن شهرستان درجلسه‌انجمن که بریاست‌آقای دکتر خلیقی تشکیل شد،بیان کرد. آقای ربیعی افزود:درد این نیست که سیمان را به عامل فروش یا دیگری برای توزیع بدهند ،مسئله عرضه مطلوب سیمان‌به‌مردم‌است.بنده معتقد هستم اگر وزارت‌صنایع ومعادن‌درسطح کشورپیش‌بینی می کند، لااقل بگذارند‌اصفهان وکارخانه سیمانش در اختیار خود مردم قرارگیرد. پیشنهاد می‌کنم‌کارخانه سیمان دراختیار استانداری‌اصفهان‌قرارگیردچون تمام سازمانهای دولتی‌زیرنظر استانداری می‌باشد. توزیع عادلانه سیمان بسیار ساده‌است وبعداز تحول سهم دولت و ارتش می‌توان بقیه را تحت نظرهیاتی به مردم تحویل‌دهند وکسی مجبور نباشد ازبازار سیاه‌وباقیمت‌چند برابرخریداری کند.

وی اضافه کرد چهل‌میلیون ریال از محل درآمد وصول عوارض سیمان موجود است که قرار بوده هزینه تعمیر ونصب پل بکنند هنوز تکلیف آنرا روشن نکرده‌اند!

آقای ضیایی عضو دیگر انجمن شهرستان گفت: آب‌در حمام آذر«خوارون» واقع در بخش جرقویه جیره‌بندی شده ومردم‌باوضع‌اسف انگیزی رو برو هستند وی اضافه کرد : اعتبار لازم تصویب شده ولی هنوز اقدام لازم در این باره انجام نشده است . آقای‌ضیایی گفت:میترسم‌اعتبارتامین‌آب‌حمام هم‌دچارسرنوشت‌اعتباردبستان دخترانه‌شودکه آنقدر انجامش به درازا کشیدتا برگشت داده شد. موضوع دیگر این است که قرار بود اردوی عمران‌ملی درجرقویه تشکیل شود ولی تغییر سیر دادند وبه‌کبوترآباد منتقل کردند.

آقای محمدتقی‌کثیرزاده عضو دیگر انجمن شهرستان آغازبه سخن کرد و اضافه نمود‌قبلا سیمان وسیله شهرداری بین مردم توزیع میشد ولی اکنون به‌واسطه هاسپرده‌اند،اگربازهم طبق همان ضوابط گذشته توزیع سیمان‌بشود مردم‌راضی ترند و درحال‌حاضر مردم‌باید باردست داشتن شناسنامه در مقابل عاملان‌فروش صف‌بکشند ویک کیسه سیمان خریداری کنند. توجه‌خواهد داشت‌همین توزیع غلط سیمان آنهم‌به‌ان نحو چه لطمه‌ای به وقت و نیروی انسانی وارد می‌سازد.

آقای چراغعلی‌کریمی‌یکی‌دیگر از اعضا، اظهار داشت دو کانون حزبی‌در مدرسه‌راهنمایی مهرتشکیل شده بود که بنده هم درآن‌شرکت کردم و درآنجا شنیدم که‌قصد دارند این‌مدرسه رامنحل کنند وآنهم باین‌علت که صاحب ملک مدرسه گفته است خودم‌به ساختمان‌احتیاج دارم . اگر صاحب ملک‌موفق به‌گرفتن حکم تخله مدرسه بشود حداقل ۵۰۰ نفر دانش آموزبلاتکلیف‌خواهندشد.

گفت‌وشنود دانشگاهیان اهواز

اهواز - خبرنگار اطلاعات :روسای دانشکده‌هاو استادان دانشگاه جندی‌شاپور اهواز در جلسه گفت و شنودی که با حضور دانشگاه ترتیب یافته بود شرکت کردند .

در این جلسه آقای دهقان مسئول حزب رستاخیز ملت ایران در خوزستان اهمیت وظایف‌گسترده کمیته‌ها و کانونهای حزبی را در بحث و بررسی مسایل‌مختلف اجتماعی و سیاسی ارائه و پیشنهادات سازنده‌تشریح کرد. در همین جلسه ضمن پاسخ دادن‌به سئوالات‌شرکت کنندگان نحوه همکاری هرچه بیشتر دانشگاهیان در زمینه های آموزشی و پژوهشی مورد بررسی‌و تبادل نظر قرار گرفت .

کمبوددبیر دراهواز

ر دومین جلسه حزبی مورد بحث قرار گرفت

اهواز - خبرنگار اطلاعات : دومین جلسه کمیته‌آموزش وپرورش‌حزب‌رستاخیزملت ایران در اهواز،درسالن اجتماعات حزب تشکیل شد . هیر کل اموزش و پرورش خوزستان و جمعی از صاحب نظران در مسایل آموزشی و فرهنگی‌درمورد مسایل مختلف از جمله کمبود دبیر در مدارس راهنمایی و دبیرستانهای اهواز بحث و گفتگو کردند.

در این جلسه هیات رئیسه کمیته آموزش و پرورش‌حزب

مجله جوانان دوشنبه‌ها منتشر میشود

مجله دنیای ورزش روزهای شنبه‌منتشر میشود

الاخاء — تنها مجله عربی زبان ایران از گروه نشریات موسسه اطلاعات با داشتن نمایندگی در ۱۱ کشور عربی

دانش‌آموزان ممتاز و رتبه اول مدارس بندربوشهر و یزد

سودابه کارگرنیانی فرزند غلامعلی کارگرنیانی دانش آموزکلاس اول دبستان چهارم‌آبان بندربوشهربامعدل ۲۰ .تبه اول را حائز شده

جمید رضا بیطرفان‌دانش آموز کلاس اول گروه فرهنگی پارس قم با معدل۲۰ شاگرد اول شده است.

سوگند شریف دانش‌آموز کلاس اول دبستان معینی بندر بوشهر شاگرد ممتاز شده است

پیمان شریف شاگردممتاز کلاس سوم دبستان‌فخرداعی بندر بوشهر

بیکان شریف دانش‌آموز ممتاز کلاس چهارم دبستان فخرداعی بندر بوشهر

زهرا خسروزاده، دانش آموزممتاز کلاس اول‌دبستان چهارم آبان بندربوشهر

معصومه عفت دوست فرزند محمد کاظم، دانش آموز رتبه اول سال دوم دبستان شهناز جهرم‌بامعدل ۱۹٫۶۲

فراست محمدی درکلاس اول راهنمائی حائزی یزد بین ۸۰ نفر حائز رتبه اول شده است.

نصرت‌اله محمدی دهبج‌در کلاس سوم راهنمائی حائزی یزد بین ۵۳ نفر حائزرتبه اول شده است.

توضیح

روابط عمومی شرکت ملی نفت « آبادان » در باره خبر مندرج در صفحه اخبار جنوب مورخ ۳۵٫۳٫۱۵ مبنی‌بر درگذشت « خضیر باقری » کارگر شرکت نفت توضیح میدهد :

مرحوم خضیر باقری بعلت سکته قلبی درگذشته و وی ۲۸ سال سابقه‌خدمت و ۴۵ سال سن‌داشته‌است.

مرحوم باقری کارآموز نبوده بلکه بعنوان‌کارگردان دستگاه تقطیر در اداره پالایش بکار اشتغال داشته است و رئیس پالایشگاه آبادان طی‌نامه‌ای‌به‌خانواده آنمرحوم تسلیت گفته و اعلام آمادگی نموده است که کمک های لازم به آنها خواهد شد .

حوادث

حوادث خونین رانندگی درجنوب کشور: ۱۰ نفر کشته و ۶ نفر مجروح شدند

۲ حادثه با ۲ کشته

کامیون‌شماره ۲۲۳۱۸ اصفهان برانندگی اصغر اردشیرنژاد هنگام عبور از گردنه «ورا»ی‌لار به دره سقوط کرد و راننده آن کشته شد .

در حادثه رانندگی که روی داد وانت‌بار شماره ۷۹۶۳۲ برانندگی بهرام و چهار سرنشین هنگام عبور در ده کیلو متری آباده‌دو ازگون‌گردیدو یکی ازسرنشینان آن به نام اصغر آشوری کشته شدوسه نفردیگر بسختی مجروح گردیدند . راننده وانت بار دستگیر شد .

مرگ موتورسوار

● اتومبیل پیکان شماره ۴۵۳۴۳ تهران - ص به رانندگی دحمود ماستری فراهانی که از تفریش عازم قم بود در ۴۵ کیلومتری جاده قم - آراک با موتورسیکلتی برانندگی عباس جهانبخش تصادف کرد .

خبرنگار ما می‌افزاید : در سومین حادثه ، اتومبیل ژیان بشماره ۶۳۸۲۱ در جاده تخت جمشیدبا اتومبیل بنز شماره ۱۶۱۴۲ اصفهان برانندگی علی‌اکبر اسفندیاری تصادف کرد . در این حادثه راننده ژیان که هویتش معلوم نیست کشته شد . پنج سرنشین دیگرژیان که جراحاتی برداشته بودند به شیراز انتقال‌یافتند .

ضمنا نفتکش شماره ۳۲۳۳۸ برانندگی جمشید حیدری در خیابان استخر مرودشت با اتومبیل۲۴۶۶۳برانندگی محمد علی عزیزی بشدت تصادف کرد .

همزمان بااین حادثه دانش آموز ۱۶ ساله‌ای بنام رشید ارشدی که بادوچرخه از بین تانکر و اتومبیل‌عبور می‌کرد به طرز فجیعی کشته شد .

دختر ۳ ساله کشته شد

● اتومبیل پیکان شماره ۱۳۸۷۱ به رانندگی غلام‌سلیمی در ۲۵ کیلو متری « سورمق» آباد واژگون شد و دختر ۳ ساله راننده بنام فاطمه کشته شد ، ۸ عضو دیگر خانواده‌غلام سلیمی که جراحاتی برداشته بودند در بیمارستان کورش کبیر آباده بستری شدند .

۴ نفر کشته شدند

طی‌سه‌حادثه رانندگی در مرودشت ۳ نفر کشته شدند .

پیکان شماره ۶۲۱۶۲ شیراز برانندگی الهیارکرمی شیرازی در حوالی مجتمع گوشت با موتورسیکلت سواری به نام حسین شهیاری تصادف کرد و او را کشت .

پیکان شماره ۱۶۳۷۸ تهران - ع به رانندگی حسن سلیمانی در جاده تخت جمشید - مرودشت واژگون گردید و سرنشین اتومبیل بنام‌فاطمه سلیمانی کشته‌شد.

خبرنگار ما می‌افزاید : در سومین حادثه ، اتومبیل ژیان بشماره ۶۳۸۲۱ در جاده تخت جمشیدبا اتومبیل بنز شماره ۱۶۱۴۲ اصفهان برانندگی علی‌اکبر اسفندیاری تصادف کرد . در این حادثه راننده ژیان که هویتش معلوم نیست کشته شد . پنج سرنشین دیگرژیان که جراحاتی برداشته بودند به شیراز انتقال‌یافتند .

ضمنا نفتکش شماره ۳۲۳۳۸ برانندگی جمشید حیدری در خیابان استخر مرودشت با اتومبیل۲۴۶۶۳برانندگی محمد علی عزیزی بشدت تصادف کرد .

همزمان بااین حادثه دانش آموز ۱۶ ساله‌ای بنام رشید ارشدی که بادوچرخه از بین تانکر و اتومبیل‌عبور می‌کرد به طرز فجیعی کشته شد .

دختر ۳ ساله کشته شد

● اتومبیل پیکان شماره ۱۳۸۷۱ به رانندگی غلام‌سلیمی در ۲۵ کیلو متری « سورمق» آباد واژگون شد و دختر ۳ ساله راننده بنام فاطمه کشته شد ، ۸ عضو دیگر خانواده‌غلام سلیمی که جراحاتی برداشته بودند در بیمارستان کورش کبیر آباده بستری شدند .

رئیس سابق اتاق‌متهم شد

● آبادان - پرویز کاشف رئیس سابق اتاق اصناف آبادان‌و کاندیدای‌شهرداری آبادان از طرف آقای‌پرویز رستگار بازپرس شعبه اول دادسرا باتهام جعل چک روانه زندان شد .

پرویز کاشف پس ازآنکه حکم زندانی شدن خود را دریافت کرد باده‌هزارتومان وثیقه موقتا آزاد شد . پرونده اتهامی وی همچنان تحت رسیدگی است .

آتش‌سوزی در شرکت سهامی زراعی

● شیراز - مزرعه شرکت سهامی زراعی « قیر» واقع در ۸ کیلو متری شهرستان قیر بعلت جرقه زدن لوله اگزوز آتش گرفت و ۲۴ هکتار گندمزار و ۷٫۵ تن گندم بکلی سوخت .

حریق توسط ماموران ژاندارمری و اهالی مهار شد .

مرگ دوچرخه‌سوار

● شیراز - کامیون شماره ۲۹۲۸۱ برانندگی احمد ، هنگام عبور ازکوی‌کارگران کارخانه سیمان شیراز ، دوچرخه‌سواری‌بنام‌سهراب حسینی۱۵ساله را زیرگرفت و کشت .

مرگ زیباترین دختر دهکده

● شیراز - زیباترین دختر ساکن قریه«تله‌کوه»کازرون به علت نامعلومی دست‌به خودکشی زد .

این دختر۱۶ساله‌پریوش لشگری نام دارد و تمام جوانان قریه « تله‌کوه » عاشق‌و خواستار ازدواج با او بودند . هنوز علت خودکشی پریوش روشن نشده است .

کشف جسد

شیراز - جسد جوان ۱۸ساله‌ای مجهول‌الهویه‌ای از آب رودخانه «کر» گرفته شد .

جسد را ماموران پاسگاه ژاندارمری « زرقان »پیدا کردند .

غرق شد

اهواز - جوانی هنگام شنا در استخر اهواز غرق شد این جوان عباس رضائی غیاثی نام داشت و ۲۵ ساله بود .

بشیری بازپرس شعبه‌یک دادسرای اهواز پیرامون این حادثه تحقیقات خودرا شروع کرده است .

زیر آوار کشته شد

قم - رضا رفیعی که برای دیدن اقوام خود به امامزاده « راهجرد » ۷۰ کیلومتری جاده قم - اراک رفته بود زیر آوار کشته شد .

رضا رفیعی هنگام عبور از کنار یک دیوار مخروبه بعلت فرو ریختن دیوارزیر آوار ماند .

برق جوانی را کشت

اهواز - برق جوان ۱۹ ساله‌ای را در اهواز کشت این جوان که سعیدحجازی نام داشت و دانش آموز سال ششم یکی از دبیرستان های اهواز بود ، هنگامی که با شیلنگ بسوی کولر آبی آب می‌پاشید دچار برق گرفتگی شد و در همین‌حال جان‌سپرد .

مادر سعید که قصد کمک به فرزندش را داشت نیز دچار برق گرفتگی شد که هم‌اکنون‌در بیمارستان‌بستری است .

این حادثه درپادشهر اهواز روی داد .

سم‌خورد و مرد

شیراز به جوان ۲۰ ساله‌ای بنام علی‌عباسی از اهالی‌قریه « عرب‌گاومیشی» از توابع کازرون‌باخوردن تعداد زیادی‌سم‌گیاهی‌دست به خودکشی زد ، علی بعد از خوردن سم به کنار رودخانه رفت و همانجا درگذشت . علت خودکشی هنوز نامعلوم است .

مجروح شدند

● شیراز - طی یک نزاع دستجمعی در خیابان زند شیراز دو نفر مجروح شدند .

نزاع‌که‌ناشی ازاختلافات ملکی‌بود بین کرامت‌جان علی فردی معروف به « گلو » قاسم اسکوچی اصغر حاجی و ناصر یوسف آبادی «عبدالحسین شایگان روی دادکه‌باچوب و چاقو به جان هم افتادند در نتیجه عبدالحسین شایگان و اصغر یوسف - آبادی مجروح شدند و به بیمارستان سعدی شیراز انتقال یافتند .

بقیه نزاع‌کنندگان‌توسط مامورین دستگیر و به دادسرای شیراز اعزام شدند

نیازمندیهای اطلاعات

برای دادن آگهی تلفنی باشماره‌های ذیل تماس حاصل فرمائید
تلفنهای: ۳۱۱۲۳۰-۳۱۱۲۲۹

خانه اجاره‌ای
یوسف آباد خانه۵اطاقه مجهز باحیاط بخارجیان اجاره داده میشود از ساعت ۱۶ ببعدتلفن ۲۲۵۲۷۲
۱ـ۳

اجاره بخارجیان
از ساختمان نوساز دو طبقه طبقه اول با حیاط و استخر وتصفیه شامل دو اطاق خواب بزرگ هال‌وسالن ناهارخوری شوفاژ کولر تلفن موکت‌لوستر وگاراژ در نیاوران اجاره داده میشودهمه روزه عصرها ۳ببعد وروزهای جمعه تلفن ۲۸۶۲۸۷
۱ـ۱

پارتمان اجاره ۴ اطاق خوابه
باتلفن و پارکینگ شوفاژ در فرح جنوبی تلفن ۸۵۳۸۰۷
۱ـ۳

آپارتمان ۲ اطاق خواب باتلفن واستخر در ونک برای‌اجاره بخارجی تلفن ۶۵۳۳۶۶ و ۶۵۴۶۵۹
۱ـ۲

اجاره بخارجی درخیابان وزراء
۳اطاق خوابه بادو سرویس‌و سالن و نهار خوری ، شوفاژ، کولر تلفن ۶۲۵۸۰۹
۱ـ۳

خانه ویلائی اجاره‌ای‌فرح‌شمالی از ساعت ۱۸ تا۲۰ تلفن - ۸۴۱۰۶۹

اجاره‌آپارتمان دراندیشه
۲اطاق خوابه تلفن ۷۵۴۴۲۱
۱ـ۲

یک اطاق مبله در یک آپارتمان اجاره داده میشود ۸۳۹۷۴۰
۱ـ۲

اجاره آپارتمان در خیابان کورش کبیر
نزدیک سه راه تخت جمشید خیابان‌آمل یک الی ۲ آپارتمان همکف و طبقه دوم مبلمان به ایرانی و یاخارجی اجاره می دهیم‌باتلفن ۷۵۱۶۰۱ وقت‌دیدن بگیرید.
۱ـ۱

اکازیون
برخیابان آریامهر روبروی ساختمان مرکزی حزب‌رستاخیز هر طبقه ۲۰۰ متر مجزا بکلیه وسایل به شرکتهای خارجی و ایرانی‌و خانواده های‌خارجی یکجا اجاره داده میشود با تلفنهای ۶۵۱۶۳۰ و ۶۵۴۵۷۹ تماس بگیرید.
۱ـ۲

باغ اجاره در شمیران
باغچه ییلاقی باحیاط دو ماه اجاره‌داده‌میشود تلفن۲۷۴۷۴۱
۱ـ۳

ویلا اجاره بین جردن و پهلوی
روبروی پارک ویلا شمالی ۵ اطاق خواب ۲ نشیمن سالن و ناهارخوری اطاق مخصوص شومینه با ابدارخانه و آشپزخانه ۴ اطاق در زیرزمین با ۴سرویس دستشوئی و حمام ، پارکت وموکت استخر باتصفیه شوفاژ کولر تلفن با دکوراسیون به سبک اسپانیولی اجاره بخارجی‌و ایرانی‌تلفن ۶۲۷۳۷۱ و ۲۲۴۶۳۶
۱ـ۳

زمین اجاره
شمال میدان شهیادزمین‌محصور برای انبار کالا ۲۰۰ الی ۱۰۰۰ متر دارای اطاق دفتر سرایدار تلفن آب و برق ۹۴۳۲۶۴
۱ـ۳

مورد نیاز اجاره

ویلا و آپارتمان درشمال شهر برای کارمندان عالیرتبه‌شرکت خارجی فوری‌نیازمندیم ۷۸۳۱۶۷ و ۷۸۵۶۶ و ۲۲۲۶۳۰

تعدادی آپارتمان وویلا
در شمال شهر جهت سکونت‌ودفترکار مورد نیاز است‌تلفن ۶۸۵۵۷۵

یک خانم ایرانی باشوهر انگلیسی‌بیک آپارتمان و یاخانه باقیمت مناسب احتیاج داردتلفن ۲۳۴۳۴۷ خانم فورد
۱ـ۲

جهت سکونت روسای چند شرکت خارجی به تعدادی‌ویلا وطبقه‌همکف با استخر برای اجاره فوری‌نیازمندیم ۸۴۸۴۲۴ و ۸۵۳۸۵۳

تعدادی ویلا وآپارتمان برای خارجیان شرکت احتیاج است تلفن ۲۹۲۹۸۲

به دو اطاق‌درحوالی آذربایجان آیزنهاور بهبودی جهت سکونت یک خانواده ۳ نفری موردنیاز است‌تلفن ۳۲۸۲۵۷

مورد نیاز طبقه اول یاویلاجهت اجاره بخارجیان تلفن ۸۴۹۶۲۵
۱ـ۱۳ آ ـ ۲۲۷۱

موردنیاز برای‌اجاره وفروش خانه و آپارتمان و زمین در شمال شهر مورد نیاز است ۸۳۹۷۴۰

یک اطاق جهت
سکونت خواهروبرادر دانشجو تلفن ۹۵۷۴۴۰
۱ـ۲ آ ـ ۶۴۲۹

آپارتمان یک یادو اطاق‌خوابه حدود آیزنهاور ماهیانه ۱۵۰۰ تومان مورد نیاز اجاره میباشد از ۸ تا۲بعدازظهر ۹۵۳۰۰۲ قبادپور .
۱ـ۲

نیاز اجاره

برای چند خانواده ژاپنی
۱۶ دستگاه آپارتمان ۲ اطاق خوابه ببالا درشمال شهرحوالی عباس‌آباد داودیه - ونک - سلطنت‌آباد فوری نیازاست‌تلفن ۶۵۵۶۱۵

مورد نیاز برای خرید

تهران‌پارس زمین وخانه فوری خریداریم۷۸۱۹۵۷

خریدار زمین های تهران پارس تلفن ۷۸۰۰۶۱

شمال شهر خانه‌و زمین خریداریم ۸۹۵۳۳۶

زمینهای اهوازخریداری میشود تلفن ۸۹۴۹۱۳

زمینهای تهرانپارس خریداریم ۷۹۳۰۲۰

زمین شما را خریداریم تلفن ۷۹۲۴۷۷

زمین های کوی مکانیر ، سعادت‌آباد ، فرح‌زاد ، شهرک غرب خریداریم تلفن ۸۲۵۱۵۱ و ۸۳۰۸۴۷

زمین باقیمت خوب خریداریم
دو قطعه زمین حدود عباس‌آباد آپادانا، نیلوفر جردن‌اوائل‌دروس‌جنوب مری‌دشت خریداریم تلفن ۸۳۴۲۳۷

درشمال شهر
یک منزل دوطبقه که هر طبقه آن دارای ۵ اطاق باشد فوری خریداریم تلفن ۸۳۴۲۳۷

خریدار و فروشنده اراضی صنعتی و انبار وکارخانه‌تلفن ۹۷۹۱۹۵

باغ مشجر باساختمان‌یا بدون ساختمان در شمیرانات خریداریم تلفن ۸۳۷۷۶۵ و ۸۲۷۷۵۶ شرکت الهام

خانه‌های کلنگی‌وزمینهای ساختمانی
شمال شهر راخریداریم دفتر جمشید ۹۲۸۰۸۲

اهواز
زمین های اهواز-آبادان خرمشهرفوری‌خریداریم ۶۶۸۴۸۷ و ۶۶۹۸۸۶

خریدار یک قطعه زمین مرغوب درشمال شهر ۸۳۸۸۳۳

زمین های منطقه صنعتی تهران پارس خریدار و فروشنده‌ایم تلفن ۷۸۱۴۳۴

موسسه ایفل
آپارتمان شمارا در شمال شهر بفروش میرساند تلفن۸۵۹۹۶۰
۱ـ۳

خرید زمین
زمین خارج محدوده
درجنوب ۴۵ متری سید خندان نزدیک به ۱۶ متری دوم از ۳۰۰۰ متر تا ۶۰۰۰ متر خریداریم دفتر اعظم پور ۷۵۰۱۴۴
۱ـ۲

خریداراضی شمیران درمقشلاق زعفرانیه ولنجکتلفن ۶۸۵۵۳۳
۱ـ۱

برای خرید
جویای منزلی مستغلاتی دوطبقه در شمال شهر بقیمت حدود ۱۲۰۰۰۰۰ تومان‌تلفن۲۳۲۸۶۲
۱ـ۲

خانه کلنگی خریداریم ۶۶۷۷۰۱

زمین خریداریم۹۲۲۷۳۹

زمین ساختمانی شما را فوری نقدا خریداریم ۸۵۵۹۵۸

خریدار زمین افسریه ۳۴۱۳۵۹
۱ـ۱۲ آـ۸۲۵

زمینهای مشیریه مسعودیه را خریداریم تلفن ۳۰۶۴۳۲ دفتر سانترال .
۱ـ۱۰

خریدار مستغلات شمال شهر ۸۳۸۸۳۳

قیطریه
چند قطعه زمین‌خریداریم دفتر امیر پل رومی تلفن ۲۷۹۴۹۱

بنگاههای معاملات املاک

مرکز خرید و فروش اراضی مهر شهر ، گلشهر و کوی‌ولیعهد و گوهردشت ۶۴۲۶۸۲

اراضی صنعتی جاده‌های کرج‌خریداروفروشنده‌ایم ۹۵۹۷۵۵

آژانس فرح شمالی‌تلفن ۸۴۰۷۲۷

خریدار و فروشنده
خانه‌و زمین درتهران پارس‌تلفن ۷۸۱۳۷۳

زمین صنعتی - کارخانه فروشنده‌ایم ۹۳۹۱۶۴

بورس‌اراضی گوهردشت مهرشهر فردیس وملارد ۹۲۲۷۳۹

بورس املاک شمیران
دفتربراتی۲۷۲۵۷۵و ۲۷۷۸۷۵

خانه های نوساز ویلائی ومستغلاتی درشمیرانات خریداری میشودآژانس نوبل‌تلفن ۸۹۴۹۱۳

دفتر پارس
مرکز معاملات املاک شهر و شمیرانات. ۸۴۱۵۵۸

معاملات پول

پول شرطی
در مقابل چك کارمندی اتومبیل و ملك فرش تلفن ۸۳۹۷۴۰

پول فوری با سود بانکی مقابل خانه ، مستغلات ۹۲۸۴۶۵

وام بهر طریق
تلفن۹۳۱۷۳۱-۹۳۱۷۲۱

پول‌شرطی‌موجود
تلفن ۶۸۴۵۲۵

وام در مقابل فرش خرید و فروش فرش های نو وکهنه‌ودرضمن فرش‌به‌خانم های‌کارمند به اقساط داده‌میشود. تلفن ۶۴۳۸۲۲ و ۶۲۳۶۷۱

خانه پول- فرح شمالی مرکز معاملات پول تهران ۸۴۸۳۸۸

وام درمقابل‌ملك، فرش، جواهر
۶۴۵۱۶۸ - ۶۴۳۴۹۹

وام‌ارزان درمقابل ملك،فرش ۶۵۶۰۰۰

مورد نیاز
بپول راکد شما هزاری ۵۰ تومان سود میدهیم ۷۶۳۸۴۰

پول درمقابل مبیع ارزنده نیازمندیم تلفن ۸۳۹۷۴۰

پول راکد شما را با انتقال مبیع هزاری ۵۰ تومان سود میدهیم ۷۵۶۴۲۴ و ۷۵۷۵۳۵

پول شرطی در مقابل خانه ارزنده مورد نیاز است ۷۵۷۵۳۵ و ۷۵۶۴۲۴

پول شرطی مقابل خانه مستغلات فوری‌نیازمندیم ۹۲۰۸۲۹

پول‌شرطی
با بهره عالی در مقابل مبیع ارزنده نیازمندیم ۶۵۶۰۰۰

معاملات تلفن

خرید نصب ۶۶۹۱۶۱

به نفع شماست قبل از خرید و فروش تلفن با ۸۵۳۰۳۱ تماس بگیرید

خرید و فروش تلفن ۶۶۲۶۶۲

خرید و فروش تلفن ۲۳۴۸۸۸

خرید و فروش تلفن ۶۴۱۰۵۰

خریدو فروش تلفن ۸۴۶۵۶۵

خرید و فروش تلفن ۶۴۷۶۱۲

نصب تلفن ۳۰۳۰۴۶

خرید تلفن ۳۰۳۰۴۶

شماره تلفن ۵۵ فودی خریداریم تلفن۵۵۰۶۸۱

فروش تلفن ۳۰۳۰۴۶

خریدار تلفن ۶۶۵۴۶۶

فروشنده‌تلفن ۶۶۵۴۶۶

خرید و فروش تلفن ۶۶۹۱۶۶

فروش تلفن ۵۲۳۰۳۰

خرید تلفن ۵۳۳۰۳۰

خرید و فروش تلفن ۶۶۷۸۵۰

قبوض

خرید اوراق قرضه‌دولتی و قبوض مرحله سوم و قبوض شهرداری ۶۴۵۹۵۷

اوراق‌قرضه دولتی‌و مرحله‌سوم خریداریم ۸۹۷۱۰۸ نیلچی

فروش دست اول

شیکپوشان عزیز
لباسهای خارجی درسایزهای مختلف مردانه وزنانه وبچگانه بفروش میرسد بعدازظهر۴ـ۷ تلفن ۸۳۵۴۹۷ پنجشنبه وجمعه تمام روز .
۱ـ۲ آ ـ ۶۷۰۷

فروش دست اول
یکدستگاه «ضبط»صوت کاتریج استریو با رادیو استریو موج EM و FM وگرام استریو با ۸باند پخش ۱۲۰ وات بسیار مجهز که جدیدا از آمریکا فرستاده شده جهت فروش فوری‌تلفن ۷۹۱۵۵۴

فروش دست دوم

خیلی‌ارزان‌بعلت‌مسافرت
مبل مخمل قهوه‌ای نو میز ، صندلی ،کتابخانه تلویزیون‌آرتی‌آی‌بفروش میرسد تلفن ۷۸۰۴۷۸

مقداری لباس زنانه
خارجی بعلت مسافرت بفروش میرسد ساعت۲تا۵تلفن۸۲۹۸۹۰

مقداری لباسهای‌خارجی
زنانه و دخترانه نو ودست دوم از شنبه برای مدت ۳ روز بفروش میرسد تجریش دربند کوچه صالحی شماره ۱۹
۱ـ۳

ساعت و شمعدان برنز و دو عدد تابلو و پالتو پوست بره مشکی همه کار ایتالیا بفروش می‌رسد تلفن ۲۷۸۹۷۲

البسه خارجی زنانه نو ودست دوم بفروش میرسد امیرآباد شمالی- خیابان سیزدهم پلاک ۸تلفن ۶۳۰۲۷۲

فروش لوازم منزل
بعلت مسافرت کلیه لوازم منزل ، البسه نو و دست دوم ، میزساخت کرم- تلویزیون و غیرو تلفن ۶۸۴۱۳۶

مبلمان سالن‌ونهارخوری چینی همراه با پاراوان و تابلو و تزئینات دیگر و وسایل آشپزخانه به فروش می‌رسد تلفن ۲۸۴۰۱۵

فروش وسائل اتاق خواب و تلویزیون تلفن ۷۹۰۹۶۷

خرید اثاثیه

فرش ایران نوین
خریدارقالی وقالیچه وتعویض فرشهای‌نو باکهنه تلفن۶۵۳۱۹۵

یخچال نفتی و فرش خریداریم تلفن۹۲۹۶۲۳

فروشندگان لوازم فولکس

فروشگاه مهرگان
نماینده رسمی ثابت‌پاسال‌خیابان قزوین ۵۳۲۴۱۰

اسمعیل نصیریان
۸متری ملت اتوپارت اهواز ۳۰۴۱۸۸

محمد فرجی
اول خیابان قزوین شماره ۲۹۷ ۵۴۳۲۷۸

اکبر اسدی
کوچه ناظم‌الاطباء پاساژ کورش ۳۹۱۵۹۸

علی مجمع صنایع
کوچه ناظم‌الاطباءکوچه نفیسی- ۳۱۵۵۲۴

فروشندگان لوازم بنز

فرامرز بختیاری
خیابان ملت شماره ۱۲۶ - ۳۱۱۹۵۴

محمدعلی قلمبر
اکباتان کوچه بانک صادرات ۳۹۳۵۹۷- ۳۰۴۰۲۱

سید کاظم مجاهدی
خیابان ملت پاساژ شیرین ۴۹- ۳۱۲۲۶۰

امیر اصلانی
خیابان ملت پاساژ شیرین ۱۹۰ ۳۱۰۸۶۱

محمد قندی دلشاد قدم
خیابان خراسان شرقی ایستگاه خیام ۳۵۵۹۲۱

کرمعلی ویژه
خیابان اکباتان روبروی شرکت جیپ ۳۹۲۲۹۲

فروشگاه معتمد
اکباتان شماره۱۳۸ - ۲۱۳۴۸۲ و ۳۰۲۹۸۶

فروشندگان لوازم جیپ

عزت‌الله روحانی
فولکس موتور خیابان قزوین ۵۴۵۹۹۲

یوسف نعمت‌الله روشن
ملت جهان فولکس شماره ۵۷ - ۳۰۵۴۸۸

قنبر جوزی
فروشگاه آسیا ۳۱۹۵۱۶

غلامحسین نوروزی
خیابان‌ملت شماره۷۶- ۳۱۱۵۲۷

احمد افشار
سعدی‌جنوبی شماره ۸۲۹ - ۳۰۳۲۹۴

یدالله گرندیان
خیابان ملت شماره ۱۵۲

جهانگیر موقر
خیابان ملت شماره ۱۲۰ ۳۱۷۴۳۰

اسفندیار غفاری
سیمتری نیروی‌هوائی‌پلاک۷۲ر۴ ۷۹۵۷۸۷

حسین عبدالهی اصل
اکباتان کوچه ناظم‌الاطباء پاساژ بصر ۳۱۴۷۹۷

قابل توجه‌موسسات ومدارس،شرکتها وادارات

جهت تکمیل سرویسهای خود از سری جدید مینی بوسهای۲۱نفره مرسدس بنز باکولر و بدون کولر تحویل فوری ـ خریداری فرمائید.

نقدواقساط

اخوان گلپایگانی
نشانی : انتهای خیابان شاهپور بعداز چهار راه مختاری پارکینك اتو توکل تلفنهای :
۵۲۱۷۸۹-۵۲۰۴۷۱

مهندسین آرشیتکت ومحاسب
آماده تهیه نقشه های ساختمانی تلفن ۶۶۴۳۱۸

استخدام

یک شرکت ساختمانی ایرانی و فرانسوی بکارمندان زیر که حداقل دارای‌سه‌سال تجربه و کاملا آشنا به زبان‌انگلیسی باشند نیازمند است .

۱ـ مهندس راه وساختمان ۱ نفر
۲ـ تکنیسین‌راه وساختمان ۲ نفر
۳ـ نقشه بردار ۱ نفر

تلفن ۱۵ـ۸۹۸۶۱۱ داخلی ۴۴

گروه‌فرهنگی گام (دبیرستان دخترانه)

برای کلاسهای تك درس جبر و مثلثات ششم طبیعی که زیر نظر ـ

احمدرضائی

دایر می باشد همه روزه ازساعت۸ صبح الی ۹ شب ثبت‌نام می کند توضیح اینکه احمد رضائی فقط‌در این آموزشگاه تدریس می کند ـ فقط برای‌دختران ثبت‌نام‌می‌شود ـ آدرس خیابان نواب ـ خیابان بوستان سعدی تلفن ۹۵۵۲۶۱

ساختمانهای فولادی پارس

شرکت سهامی خاص

تولید کننده اسکلتهای فلزی جهت تکمیل کادرفنی‌کارخانه خود واقع در نزدیکی‌تهران به عوامل زیر نیاز فوری دارد.

۱ـمهندس محاسب باشرایط زیر

آشنائی کامل بزبان انگلیسی.
دارای ملیت ایرانی.
معافیت از خدمت نظام.

۲ـ نقشه‌کش

باحداقل ۲ سال تجربه در تهیه نقشه های اسکلت فلزی.
دارای ملیت ایرانی.
معافیت از خدمت نظام.

از متقاضیان خواهشمند است جهت انجام مصاحبه بین ساعت ۸الی ۱۱ صبح و ۵الی ۷ بعد ازظهر به آدرس : دفتر مرکزی‌شرکت واقع در خیابان تخت طاوس جنب پل بزرگ راه پلاک ۲۰۹ طبقه سوم قسمت کارگزینی مراجعه نمایند.

زمین‌فروشی

سه نبش ۱۲ متری بمساحت ۱۴ هزار متر دویست متر از خیابان سپهبد رزم‌آرا بطرف خیابان مهر مقابل شهرك دولت‌آباد با قیمت مناسب بفروش میرسد تلفن ۵۲۲۱۴۹

مزرعه‌شخصی

با قنات و انواع درختان میوه مشجربین‌نطنز و اصفهان دامنه خوش آب و هوای کوه کرکس، بانضمام ۲۰۰ هکتار زمین‌یکجاویا بطورجداگانه بقیمت مناسب بفروش میرسد تلفن ۵۲۲۱۴۹

ویلافروشی

ویلائی ۶۰۰ متری واقع در گوهردشت کرج برق وآب‌وتلفن‌وشوفاژروشن قیمت مقطوع ۷۵۰ هزار تومان تلفن‌تا ساعت ۱بعدازظهر ۲۵۲۵کرج

خاکبرداری

تسطیح ـ اجاره ماشین آلات
شرکت ایران پادار : تلفن ۸۵۰۳۱۵

آگهی استخدام

شرکت رنگسازی دیروپ‌ایران به همکاری دو نفر خانم جهت ماشین‌نویسی و بایگانی احتیاج دارد . خواهشمند است همه روزه با تلفنهای ۶۷ تا ۹۷۶۰۶۵ با اداره‌فروش تماس حاصل فرمائید

IRANO SWEDISH COMPANY, AB
TEL. 314161
تلفن : ۶۱ ۴۱ ۳۱

شرکت ایران وسوئد

افراد زیر را با حقوق ومزایای کامل به‌همکاری دعوت میکند .

۱ـ سرپرست خدمات داخلی
با آشنائی کامل بزبان انگلیسی و حداقل ۴سال سابقه کار در مشاغل سرپرستی و امور خدماتی

۲ـ فروشنده وبازاریاب فعال
با حداقل ۲ سال سابقه کار قبلی و آشنائی کافی بزبان انگلیسی

۳ـ تلفنچی
با آشنائی کامل به مکالمه انگلیسی و۲ سال سابقه کار .

۴ـ اپراتور ماشین
حسابداری با ۲سال سابقه‌کار قبلی در بانکهایا حسابداریها و اطلاعات زبان انگلیسی در سطح کاری .

متقاضیان واجد شرایط میتوانند همه‌روزه‌به استثنای ۵شنبه‌وجمعه طی ساعات اداری باتلفن ۳۱۴۱۶۱ تماس حاصل نمایند.

خانه‌شمارا بخارجیان اجاره‌میدهیم

موسسه نیازمندیهای خارجیان
خانه بخارجیان اجاره‌میدهد
۸۳۰۰۸۱ - ۸۳۰۰۸۲
۸۲۱۸۱۱ - ۸۲۱۷۲۳
۳۶۱ تخت جمشید مقابل سفارت آمریکا

موسسه امپایر ۲۳۷۵۰۰
خانه بخارجیان اجاره میدهیم
۲۳۸۹۵۵-۲۳۲۲۲۲

سازمان مسکن پارس
مرکز ۸۵۳۸۵۳
۸۴۸۴۲۴
اجاره ۸۵۷۵۸۵
بخارجیان

کانون خارجیان
سریع و بلا اپارتمان بخارجیان اجاره‌میدهد تلفن ۹ـ۲۲۷۶۳۸

آژانس سی‌اندار
اجاره بخارجیان۸۴۹۶۲۵

موسسه امور خارجیان
مرکز اجاره تخت جمشید
۷۵۱۷۸۲-۷۵۲۳۵۸

موسسه ظفر ZAFAR
اجاره فوری
خانه بخارجیان اجاره میدهیم
تلفنهای ۲۲۷۷۴۶
۲۲۸۵۸۹

۲۴ساعته
سازمان نیازمندیهای فرخ
اجاره بخارجیان
با امتیاز رسمی
با ده سال تجربه
۸۵۶۱۷۴-۸۴۶۱۶۳
شب ۲۲۳۹۷۲

۸۲۹۷۶۶ - ۸۳۵۱۲۰
سازمان کورش
اجاره منازل بخارجیان

موسسه ایفل
اجاره بخارجیان۸۵۹۹۶۰

اجاره بخارجیان
وزیری
۸۴۶۱۶۳
۸۵۶۱۷۴
۸۳۳۹۱۲
۶۵۶۹۵۷

سازمان نیازمندیهای موریس
تلفن ۶۲۳۷۴۶-۶۲۷۳۹۴
مرکز اجاره - خرید وفروش
هرنوع منزل - آپارتمان

آژانس بین‌الملل
۸۳۰۸۴۱ - ۸۳۰۸۴۲
اجاره هر نوع مستغلات مبله و غیر مبله به خارجیان

اجاره بخارجی و ایرانی درشمال شهر
سیمون
تلفن ۸۴۹۴۶۹ و ۸۵۸۵۹۸

سازمان نیازمندیهای خارجیان
خانه‌شما را اجاره میدهد
۸۲۳۱۵۵ ۸۲۳۹۳۹
۸۳۸۱۰۶

پیشتاز
پیشتاز اجاره به‌خارجیان
۳۹۱۰۵۵-۳۱۷۷۴۲

شرکت‌هماهنگی خدمات
شخصا یا توسط آژانس مورد نظر مشخصات‌دفاتر کار ومحل های مسکونی‌را منحصرا برای اجاره بخارجیان بدایره منازل این شرکت اعلام فرمائید- ۶۲۲۴۷۰ و ۶۲۲۴۳۰

آژانس هایلند
مرکز اجاره به‌خارجیان
تلفن
۸۴۶۱۶۳-۸۵۶۱۷۴

نیازمندیهای اطلاعات

برای دادن آگهی تلفنی باشماره‌های ذیل تماس حاصل فرمائید

تلفنهای: ۳۰۳۷۰۲-۳۱۱۲۱۹-۳۱۱۲۲۵-۳۱۱۲۲۴

استخدام

استخدام سکرتر
هیکنفر دوشیزه یا بانو جهت ماشین‌نویسی فارسی و جواب گوئی تلفن نیازمندیم تلفن ـ ۳۱۹۱۰۸

دوشیزه یابانو معلم اول نظری نیازمندیم ۲۷۳۸۳۹ و ۲۷۷۶۱۹

دوشیزه یابانو معلم پنجم طبیعی نیازمندیم ۲۷۳۸۳۹ و ۲۷۷۶۱۹

دوشیزه یابانو معلم راهنمائی نیازمندیم ۲۷۳۸۳۹ و ۲۷۷۶۱۹

به مهندسینی که دارای پروانه اشتغال به کار باشند نیازمندیم تلفن ۷۹۷۴۹۵

فقط ۱۸ نفر
پس از یکدوره کوتاه آموزش رادیو تلویزیون ـ نقشه کشی ـ برق‌فشار قوی‌و ماشین‌نویسی فارسی‌و لاتین مجانا برای کار معرفی میشوند تلفن ۶۴۹۴۹۴ ـ ۱ـ۱

یکنفر ماشین نویس فارسی تمام‌وقت‌موردنیاز است شرکت تهرانیت تلفن ۳۹۱۵۱۲ ـ ۳۰۳۴۵۸

یك شرکت ساختمانی برای کارگاه خود در نزدیکی تهران احتیاج به افراد زیر دارد
۱ـ منصدی کارتکس
۲ـ کمك حسابدار
۳ـ دیپلمه
شاهرضا کالج خیابان خارك پلاك ۴۸ اطاق ۲۹ تلفن ۶۴۴۰۴۰

شرکت ساختمانی بیك‌نفر بنای ورزیده تمام‌وقت نیازمندیم تلفن ۸۵۵۹۵۸ و ۸۴۱۷۶۸

خانم تلفنچی با سابقه کار برای تمام وقت مورد نیاز است تلفن ۸۹۱۰۴۱

نقشه کش ابنیه فنی با تجربه کار ۳ ساله بصورت نیمه وقت مورد نیاز تلفن ۸۲۱۳۵۹

آرایشگاه چهره‌نما سه نفر خانم جهت کار نیازمند است ـ مختاری امیریه تلفن ۵۲۸۲۶۰

ماشین‌نویس
ماشین‌نویس فارسی و لاتین که مسلط‌به‌زبان انگلیسی باشد تمام‌وقت نیازمندیم ۶ـ ۶۵۲۰۵۳

بچند نفرورقکار
وسیم‌کش وارد به تابلو های برق با سابقه کار احتیاج است تهران‌نو تلفن ۷۹۱۷۹۱

بیك‌نفر خانم با تجربه جهت کار در خانه بطور شبانه‌روزی با حقوق مکفی نیازمندیم تلفن ۷۹۵۴۵۷

تحصیلدارموتور سوار بامعافیت نظام وظیفه و ضامن معتبر با حقوق مکفی استخدام میشود ۶۵۸۳۷۰ ـ ۵ـ۱

آگهی استخدام
شخصی مدیر مسلط بزبان انگلیسی‌درحدود سن ۳۵ تا ۴۵ سال که خودرا برای کاری پر تحرک و مدیریت‌یکشرکت حمل ونقل در یکی از شهر های جنوبی کشور آماده می بیند باحقوق مکفی مورد نیاز است داوطلبان میتوانند با ارسال یک قطعه عکس و مشخصات تجربی و تحصیلی باراهنمای شماره ۴۹۰ روزنامه اطلاعات مکاتبه نمایند ۱ـ۱

مهندس مشاور استخدام‌مینماید
منشی ماشین‌نویس با حقوق مکفی استخدام میشود متقاضیان لطفابا تلفن های ۸۲۶۷۹۳ و ۸۲۲۹۱۹ و یابه آدرس میدان ۲۵ شهریور اول غفاری شماره ۱۶ طبقه سوم مراجعه شود

حسابدار وارد به دفترداری دوبل تمام وقت با حقوق مکفی‌مورد احتیاج است باتلفن‌های ۹۲۹۲۱۱ و ۹۲۲۵۸۶ تماس حاصل نمایند .

تحصیلدار
بدو نفر تحصیلدار با ضامن معتبر و گواهی موتور نیازمندیم ۸۹۲۲۴۲

به مهندسینی که دارای پروانه اشتغال بوده و در شهرداری تمام وقت اشتغال دارند امضاء داشته باشند نیازمندیم‌تلفن ۷۹۱۵۴۰ شرکت کروکی

راننده پایه دو شخصی بچندنفردانده باتجربه پایه دو شخصی که با سواد بوده و به‌خیابانها آشنائی داشته باشند برای کار روزانه روی وانت نیازمند است واجدین‌شرایط میتوانند همه روزه از ساعت ۳ تا ۶ بعدازظهر با در دست داشتن یك قطعه عکس به آدرس میدان فردوسی ابتدای خیابان سپهبد زاهدی ـ شماره ۱۹ قسمت اداری گروه صنعتی کاوه مراجعه نمایند .

نظافتچی
شرکت آرایه تعداد زیادی نظافتچی‌با حقوق کاملا مکفی و اضافه کار ساعتی ۴۰ ریال با مزایای بیمه های اجتماعی مرخصی‌سالیانه و استفاده از بقیه‌مزایای‌قانون کار استخدام میشوند داوطلبین از ساعت ۵ بعدازظهر ببعد بخیابان‌روزولت خیابان نامجو پلاك ۱+ ۱۲ مراجعه نمایند.
۲ـ۱

پرستاربچه
بانوئی بطور تمام وقت‌برای پرستار بچه با حقوق مکفی استخدام میشود به تلفن ۲۹۰۵۷۱ مراجعه فرمایند.
۱ـ۱

کارگر ساده تحصیلات ششم ابتدائی حداکثر سن ۳۰ سال باضامن معتبر مورد نیاز است تلفن ۸۲۱۳۴۹
۲ـ۱

شرکت برایتین به همدری دوشیزه‌یا بانوی ماشین‌نویس که‌جوابنوی تلفن نیز باشد احتیاج دارد .
بعدازظهرها ازساعت ۵ تا۷ به محل شرکت واقع در خیابان‌شاهرضا چهارراه کالج طبقه دوم بانك تهران مراجعه فرموده‌یاباتلفن۸۳۶۷۳۶ تماس حاصل نمایند

تعدادی کارگر ـ ورقکار ـ سردخانه ساز ـ مونتاژ کار آهنگر ـ قفسه و کابینت ساز و صاف کار و نجار مورد نیاز است تلفن ۶۳۳۱۰۳ـ۶۳۲۰۷۲
۶ـ۱

کنسرسیوم فارکو استخدام میکند
۱ـ سکرتر دوشیزه یا بانو مخصوص مدیر عامل با سابقه کار(کسانی که به زبان خارجی آشنائی داشته باشند حق تقدم دارند).
۲ـ چند نفر تکنیسین تعمیر کار تلفن فروشگاه مرکزی سانترال (متاهل).
۳ـ پیشخدمت زن با سابقه‌کار. علاقمندان به خیابان تخت طاووس ـ نبش نادر شاه ساختمان فارکو طبقه سوم مراجعه فرمایند.

پیشخدمت
شرکتی به چندنفر پیشخدمت باسواد نیاز دارد تلفن۷۶۸۸۲۱
یکباب مغازه ۲×۸ در خیابان خورشید جنب حزب‌رستاخیز ۶ هزارتومان بفروش میرسد ـ ۳۱۷۰۶۸
۲ـ۱

یکدوشیزه یابانو که بماشین نویسی فارسی‌و بایگانی تسلط کامل داشته باشد برای تمام وقت‌موردنیاز است. داوطلبان میتوانند هر روز باستثنای‌روز های تعطیل از ساعت ۹ الی۱۲ باتلفن ۹۲۲۶۴۹ تماس حاصل نمایند.
۳ـ۱

کارگر چاپخانه
بیك کارگر افست با مبتدی وارد نیازمندیم ۷۶۸۳۲۴

پیشخدمت
بیك نفر پیشخدمت که دارای پایان خدمت‌وظیفه و داشتن سواد فارسی مورد نیاز است به تلفن ۸۲۸۷۱۱ تماس بگیرید

استخدام
موسسه خارجی به‌افراد ذیل نیازمند است
۱ـ راننده با حداکثرسن ۴۵ سال وحداقل ۵سال تجربه
۲ـ مسئول آبدارخانه باحداقل تحصیلات دوره ابتدائی
داوطلبین با شماره‌های ۶۲۳۶۳۵ و ۶۲۷۸۷۸ بین ساعت ۱۰ صبح‌الی ۵ بعدازظهر تماس بگیرند

دوشیزه ماشین‌نویس فارسی مورد احتیاج است‌تلفن۸۳۵۰۴۲
۲ـ۱

چند نفر نقشه‌بردار با تجربه در نظارت کار های راه‌سازی جهت خدمت در اطراف تهران و آذربایجان استخدام میشوند
طالبین به خیابان فیشرآباد خیابان نیکو شماره ۴۳ مراجعه فرمایند

سکرتر
بیك دوشیزه برای کار های دفتری نیازمندیم ۸۹۲۲۴۲
۲ـ۱

جهت‌کارگاه ساختمانی‌درتهران احتیاج‌بچندنفرتکنیسین‌ساختمان ومترو با حداقل ۵سال‌سابقه کار میباشد تلفن ۷۶۳۶۱۰ و ۷۵۵۰۹۴
۲ـ۱

آشپز و کمك
به‌آشپز و کمك آشپز و کباب پز مسلط به کار جهت خدمت دررستورانی واقع در شمیران و ابستبه‌دفتر مرکزی نیازمندیم داوطلبین بین ساعت ۶٫۵ تا ۷٫۵ عصرها به انتهای خیابان کاخ شمالی کوچه رهبان آخر کوچه جنب پارکینگ پلاك۱۲ طبقه دوم دفتر مرکزی مراجعه نمایند.
۱ـ۱

یك‌شرکت تولیدی احتیاج بیك همکار که حداقل ۳۰۰ هزار تومان سرمایه‌گذاری نموده و خودش نیز در مدیریت فروش و نظارت درامورمحوله‌واز درآمد کل فروش نسبت‌به سرمایه پرداخت نماید مشخصات ، آدرس ، شماره تلفن به‌راهنمای شماره ۴۹۱ روزنامه اطلاعات ارسال نمایند.

مهندس با تجربه در راه سازی برای خدمت در سبزوار مورد احتیاج است تلفن ۶۸۳۵۰۴ و ۶۸۳۷۲۰

کارخانه ایران‌گلف
تعدادی کارگر را به شرح زیر با حقوق مکفی و مزایای‌خوب استخدام مینماید
۱ـ جوشکار کاربیت درجه‌دو
۲ـ جوشکارکاربیت درجه سه
۳ـ کارگر ساده
نشانی جاده مخصوص کرج بعد از گردشگاه جنگلی‌مقابل آسفالت سازی‌چهل متری‌معنوی تلفن ۶۶۰۷۸۹
۳ـ۱

به یك دوشیزه یا بانوی تلفنچی نیازمندیم ۶۴۵۱۶۸ ـ ۶۴۳۴۹۹

استخدام مهندس راه و ساختمان برای استان آذربایجان شرقی
موسسه مهندسین مشاور برای کادر نظارت راسازی دراستان آذربایجان شرقی مهندس راه و ساختمان استخدام مینماید . داوطلبین به جاده قدیم‌شمیران روبروی بی سیم خیابان امیر ابراهیمی شماره ۳۳ مراجعه نمایند .
۲ـ۱

پیتزاکابوی برای رستوران استخدام میکند
۱ـ کمك آشپز
۲ـ کمك گارسن
۳ـ ظرفشوی
۴ـ دربان
آدرس : کریمخان زند اول شاه‌عباس رستوران پیتزاکابوی
۲ـ۱

روزی ۲ ساعت‌کار برای کلیه دانش‌آموزان با درآمد خوب
مجیدیه طبقه‌فوقانی بانك‌عمران پلاك ۴۸۰ گلدسرویس
۱ـ۱

راننده
پایه یك با ضامن معتبر نیازمندیم ، لطفا با صندوق پستی ۱۷۸۱ مکاتبه فرمایند .

تعدادی علاقمند حدود سیکل برای دوره کامل نقشه کشی ساختمانی و نقشه برداری پذیرفته میشود تلفن ۳۱۴۸۰۵
۵ـ۱

دوشیزه یابانوئی جهت فروش بلیط و چند نفرمردجوان‌جهت کنترل سینما مورد نیاز است تلفن ۳۱۷۶۷۵

کارگر لوله‌کش شوفاژ نیازمندیم تلفن۷۵۳۲۷۲ و۷۶۳۸۲۱

گروه فرهنگی چیستا
دو نفر خانم که‌حداقل دارای مدرك تحصیلی دیپلم باشند با شرایط مناسب استخدام میکند
علاقمندان باید صبح شنبه ۱۹ تیر ماه به نشانی زیر مراجعه نمایند.
خیابان پاستور شماره ۸۳ دبیرستان چیستا

چند نفر دوشیزه یا بانو جهت فروشندگی در فروشگاهها با حقوق و مزایای کاملی بطور نیمه وقت مورد احتیاج‌است. ۹۳۱۵۶۸ ـ ۹۲۲۱۶۹

مسئول واردات گمرك و تدارکات
برای استخدام موری در شرکت بین‌المللی شرایط با تجربه در گمرک وخرید های داخلی و خارجی و دانستن زبان‌انگلیسی ویا آلمانی لطفا باتلفنهای ـ ۸۲۲۹۹۵ و ۸۲۵۶۳۷ تماس بگیرید
۲ـ۱

سکرتر مدیرعامل
حقوق ۴۵۰۰ تومان
استخدام موری برای شرکت خارجی شرایط مسلط بزبان‌و تایپ‌انگلیسی‌ویا فرانسه‌تلفن‌های ۸۲۵۶۳۷ و ۸۲۲۹۹۵
۲ـ۱

یخچال سازی پرسپولیس
به تعدادی کارگر نجار نیازمند است تلفن ۵۳۱۹۹۲

کارخانجات صنعتی کالری برای همکاری‌به افراد زیر نیازمند است
۱ـ نقاش پیستوله‌کار ۲ نفر
۲ـ قالب بند ۲ نفر
۳ـ آشپز مرد ۲ نفر
۴ـ نقشه کش ۲ نفر
جاده آبعلی نبش‌بزرگراه سپهبد فرسیو تلفن ۷۸۱۹۴۷

بتعدادی سرویسکار کولر و آبگرمکن و تعمیر کارتلویزیون وجارو برقی نیازمندیم تلفن ۳۵۸۹۰۸ شرکت جنرال برق تهران طبقه‌اول
۴ـ۱

دختر کانمی بااطلاع بماشین نویسی برای کار تمام وقت مورد نیاز است رادیو لوژی دکتر فرشیدپور خیابان پهلوی جنب‌خیابان پاستورشماره۳۷۱
۱ـ۱

تعدادی بهیار وکمك پرستار
نیازمندیم درمانگاه غرب تهران تلفن ۹۶۳۰۹۱

بچند نفر جوشکار با سابقه نیازمندیم تلفن ۸۴۸۸۰۴

آگهی استخدام دندانپزشك برای عصرها پزشك برای شبها تلفن ۷۳۴۰۳۵

پوشاك شهناز
به تعدادی فروشنده دوشیزه یا بانونیازمند است تلفن ۶۴۱۰۲۷

متخصص اطفال
جهت بعدازظهر ها تلفن ۸۴۹۹۹۳ـ۴تا۸بعدازظهر

نیاز بهمکاری عده‌ای لیسانسیه
فیزیك، شیمی، ریاضی و زبان انگلیسی داریم تلفن ۹۷۸۲۹۷

استخدام کارگر ساده و باسواد کارخانه نشاسته و گلوکز ایران
تعداد ۲۰ نفر کارگر مرد کمتر از ۴۵ سال راباحقوق بیش از ده هزار ریال در ماه ۴۰ـاه سودویژه غذای گرم و ارزان، سرویس‌رفت‌وبرگشت استخدام مینماید. واجدین شرایط با در دست داشتن برگ خاتمه خدمت‌وبرگ عدم سوء پیشینه به آدرس سه راه ضرابخانه ، خیابان ضرغام، چهارراه اعلم خانه‌های تك پلاك ۴۴ مراجعه ویا با تلفن های ۲۳۲۲۱۴ و ۲۳۲۶۱۰ در ساعات اداری تماس حاصل نمایند.
۱ـ۱

تزئینات رویا
بچند نفر نصاب پرده و دکوراسیون نیازمند است تلفن ۸۵۴۰۱۲

آگهی استخدام
بیکنفر راننده پایه دوم فورا نیازمندیم کسانیکه در امور تزئینات تجربه داشته باشند حق تقدم دارند .
شرکت شب‌نور
خیابان دماوند روبروی استخرآریاتلفن۷۹۸۱۶۶

بیك نفر تحصیلدار که دارای موتور باشد نیازمندیم‌تلفن ۸۳۱۸۴۸

کمك حسابدار
بیکنفر کمك حسابدار باسابقه و ضامن معتبر نیازمندیم تلفن ۸۳۹۷۹۳ و ۸۳۰۴۶

صندوقدار
صندوقدار زن یامرد باسابقو ضامن معتبر مورد نیاز است تلفن ۸۳۹۷۹۳ و ۸۳۰۴۶
۲ـ۱

شرکت تیتان استخدام میکند
۱ـ تراشکار درجه ۱ و ۲
۲ـ کارگر آهنگر درجه ۱و۲
۳ـ سرپرست تراشکاری ۱ نفر
۴ـ ماشین نویس با تجربه ۱ نفر
واجدین شرایط به اول جاده مخصوص کرج بعد از کارخانه آما خیابان سوم کوی بیمه پلاك ۱۰ مراجعه و یا با تلفن های ۹۵۱۹۴۶ و ۹۵۳۰۷۲ تماس بگیرند.
۲ـ۱

استخدام بانوبرای خانه‌داری
آشنائی و تخصص در لباسشوئی ـ اطوکشی و نظافت خانه سن بین ۲۵ الی ۳۵ سال ـ سابقه کار در خانواده های اروپائی ـ داشتن معرف و ضامن ـ آمادگی‌اقامت در خارج از کشور ـ تحصیلات تاسوم‌ابتدائی با حقوق مکفی احتیاج‌به دانستن زبان خارجی نیست. واجدین‌شرایط با تلفن ۸۵۵۷۳۳ تماس حاصل نمایند .

نصاب
به یکنفر نصاب پرده کرکره فوری نیازمندیم تلفن ۵۹۲۲۰۷

بیمارستان مجیدی
نرس، بهیار نیازمندیم۶۵۴۸۴۸ و۲۲۲۸۰۷
۱ـ۱

بیکنفر منشی
ماشین‌نویس‌برای دفترمهندسین مشاور ایرانی و خارجی‌نیاز است حق تقدم برای آشنائی با انگلیسی با تلفن ۸۳۱۸۰۰ ویا نشانی زیر تماس بگیرند خیابان نادرشاه خیابان شاهین شماره ۶۲ طبقه دوم
۲ـ۱

حسابدار لیسانسیه
یك کارخانه صنعتی یك نفر لیسانسیه حسابداری‌مرد یا زن را که ۵ سال سابقه‌کار داشته باشد به همکاری دعوت می نماید . متقاضیان‌لطفا با تلفنهای : ۹۵۴۵۲۶ و ۹۵۵۱۶۲ تماس حاصل فرمایند

استخدام ماشین نویس فارسی ولاتین
یك شرکت‌معتبر برای کارتمام وقت به یك نفر ماشین نویس فارسی ولاتین با حقوق و مزایای مکفی نیازمند است. متقاضیان لطفا با شماره راهنمای ۴۹۶ روزنامه اطلاعات مکاتبه نمایند .

موسسه تی‌تی‌اس
به تعدادی راننده‌پایه‌دوم‌همگانی نیازمنداست آدرس خیابان آیزنهاور ۲۱ متری جی
۶ـ۱

جهت رستوران
بافرادزیرکه‌دارای ضامن‌معتبر باشندجهت‌خدمت‌در رستورانی وابسته بدفتر مرکزی احتیاج است .
۱ـ آشپز و کمك آشپز ورزیده
۲ـ گارسن و کمك با سابقه و سواد
۳ـ نظافتچی ظرفشوی ـ کباب پز داوطلبین بین ساعت ۶ تا ۷٫۵ عصر به انتهای خیابان کاخ شمالی کوچه رهبان آخر کوچه‌دست‌راست‌جنب پارکینگ پلاك۱۲طبقه دوم دفتر مرکزی مراجعه نمایند.
۱ـ۱

خانم پرستار
برای تمام وقت
نصفروز یاتمام وقت استخدام میشود تلفن ۷۵۱۶۰۱
۱ـ۱

پلاستر
افرادذیل را که منع قانونی استخدامی نداشته و سن آن ها حدود سی سال و حداقل سه سال سابقه کار داشته باشندبرای تمام وقت بهمکاری دعوت مینماید
۱ـ سرپرست حسابداری‌یک نفر
۲ـ کارمند حسابداری درجه یک دیپلمه چهارنفر
۳ـ بازاریاب و فروشنده ۲ نفر
۴ـ کارگر ساده ۲ نفر
واجدین شرایط با دردست داشتن مدارک از ساعت ۴٫۵ الی ۸ بعد ازظهر به شرکت پلاستر واقع در چهار راه امیراکرم مراجعه فرمایند.
۱ـ۱

شریک
استاد دانشگاه آشنا به چهار زبان خارجی آماده مشارکت‌وقبول مدیریت شرکتها و کارخانجات تلفن ۳۵۳۶۱۷

برای مدیریت وشراکت موسسه درحال‌تاسیس‌آرایش‌وزیبائی‌یک خانم باسرمایه یا بدون سرمایه مورد نیاز است صندوق پستی ۷٫۷۰۳۱ تهران .
۳ـ۱ آـ ۶۷۰۱

جویای کار
راننده پایه دو شخصی با ۵ سال سابقه آماده کار میباشد تلفن ۳۱۱۰۸۰ راهنمای ۴۹۴ روزنامه اطلاعات.
آـ۶۸۱۳

آموزشگاهها
ماشین نویسی بیژن
باحسن شهرت میدان ژاله تلفن ۳۴۸۳۸۴

فقط با ۳۵۰ ریال
اصول ماشین نویسی فارسی یا لاتین را در آموزشگاه‌ربانی بیاموزید شاه‌آباد ۳۱۷۱۳۵

تدریس خصوصی
ترسیم رئومی ، تضمینی ۸۵۱۷۲۱

تدریس انگلیسی توسط تحصیلکرده انگلستان ۷۵۸۵۸۰
۴ـ۱

انگلیسی توسط بانوی انگلیسی و آمریکائی ۸۳۳۳۱۹

شیمی
ششم طبیعی وریاضی تضمینی ۸۵۱۷۲۱

تدریس خصوصی‌توسط دانشجوی آریامهر تلفن ۷۶۳۹۶۶

تدریس تضمینی کلیه دروس توسط دانشجوی آریامهر تلفن۹۶۷۵۰۷

شیمی تضمینی فقط ششمی‌ها تلفن ۹۷۸۲۹۷

فیزیك و مکانیك حساب تضمینی تلفن ۹۷۸۲۹۷

زبان انگلیسی تضمینی‌تضمینی راهنمائی، نظری پنجم ، ششم ، تلفن ۹۷۸۲۹۷

مکالمه انگلیسی
۳۰ ساعته ۸۴۳۵۴۸

انگلیسی مکالمه گرامر کنتراتی و تضمینی ۸۵۱۷۲۱

تجدیدی تقویتی
راهنمائی نظری‌دبیرستان
۹۳۹۸۹۳

انگلیسی کنتراتی ۸۴۳۵۴۸

فیزیك مکانیك تضمینی ۸۵۱۷۲۱

تدریس رسم فنی ساختمان توسط دانشجویان فنی تلفن ۸۴۷۰۵۵

انگلیسی
کنتراتی تضمینی ۶۵۲۴۵۷

ریاضیات نظری خصوصی ۶۶۰۷۷۹ راهنمائی

تدریس کلیه دروس توسط دانشجوی دختر رشته مهندسی دانشگاه آریامهر ۶۸۲۹۰۹

تدریس دروس راهنمائی و نظری توسط دانشجوی‌دانشگاه تربیت‌معلم تلفن ۲۴۱۹۵۵ از ساعت ۹الی۱۲
آـ ۶۷۰۵

انگلیسی
کنتراتی تضمینی ۶۵۲۶۵۹

کلیه دروس دبستان دبیرستان نظری‌تضمینی

ریاضیات ، فیزیك ، شیمی، زبان برای راهنمائی ونظری پنجم وششم تضمینی تلفن ۹۷۸۲۹۷

ریاضی . فیزیك ،زبان
در منزل یامحل کار شما تلفن ۳۹۲۸۷۵ مصرها
۳ـ۱

ریاضیات
و علوم تجربی توسط گروهی متشکل از کارآزموده‌ترین دبیران دبیرستان های تهران آماده‌تدریس درمنزل تلفن ۹۷۶۵۰۴

مکالمه انگلیسی
۳۰ ساعته ۸۴۳۵۴۸

اعزام تضمینی ۹۳۹۸۹۳

تدریس انواع دروس توسط دانشجویان آریامهر صبحها ـ ۷۸۱۴۰۹
۵ـ۱

انگلیسی توسط معلم آمریکائی MR. HARRISON تلفن ۹۳۹۸۹۳

ریاضیات
فیزیك شیمی تضمینی تلفن ۶۵۵۷۰۵

حتی اگر انگلیسی نمی دانید ۱۰۰ ساعته تضمین می کنیم درحدمکالمه روزمره(خواندن، نوشتن، گرامر و مکالمه) بیاموزید.

تلفن ۹۷۶۵۰۴
۵ـ۱

شیمی و جبر و مثلثات ۸۵۱۷۲۱

ریاضیات‌دوره راهنمائی و دروس بازرگانی با قیمت مناسب ۶۶۶۴۵۳

کلیه دروس ششم با تضمین قبولی ۶۵۵۷۰۵

ریاضیات فیزیك نظری ۸۵۱۷۲۱

کلیه‌دروس دبستان دبیرستان نظری باتضمین قبولی تلفن ۶۵۲۴۵۷

ریاضیات فیزیك شیمی توسط دانشجویان سال چهارم برق آریامهر ۹۷۸۰۷۴

دروس راهنمائی توسط معلم راهنمائی۸۳۳۳۱۹

انگلیسی فرانسه با استادان خارجی‌درمنزل و یا موسسه ۶۵۲۶۵۹

مکالمه ۹۶ ساعته کنتراتی ۸۳۳۳۱۹

ریاضیات بخصوص پنجم‌طبیعی دانشجوی دانشگاه پهلوی ـ ۷۵۴۲۰۷
۲ـ۱ آـ ۶۴۸۷

تدریس انگلیسی آلمانی توسط تحصیلکرده های انگلستان و آلمان ۷۵۸۵۸۰
۳ـ۱

نظری ، ریاضی فیزیك تضمینی تلفن ۹۷۸۲۹۷

ترسیمی‌ورقومی حساب تضمینی تلفن ۹۷۸۲۹۷

کلیه دروس توسط دانشجویان ممتاز وبا تجربه سال چهارم برق آریامهر ۹۷۸۰۷۴

تدریس‌خصوصی
توسط دانشجوی ریاضیات پنجم و ششم طبیعی و ریاضی
تلفن ۹۳۴۵۰۱

ریاضیات . فیزیك و شیمی راهنمائی ـ دبیرستان تلفن ـ ۹۷۲۰۵۶
۳ـ۱ آـ ۶۶۵۳

ریاضیات ـ فیزیك ـ شیمی دانشجویان دانشگاه تهران ۳۹۳۲۶۹
۳ـ۱ آـ ۶۷۲۳

انگلیسی فرانسه با استادان خارجی در منزل و یاموسسه ۶۵۵۷۰۵
۳ـ۱

شرکت نفت پارس
PARS OIL CO.

شرکت نفت‌پارس استخدام‌مینماید
۱ـ برقکار
۲ـ راننده لیفتراك
۳ـ کارگر ساده باسواد خواندن و نوشتن
پذیرفته شدگان از حقوق مکفی ، سودویژه قابل توجه ـ و ام ـ شرکت تعاونی ـ غذای‌ارزان ایاب وذهاب رایگان ـ کمك عائله‌مندی ـ کمك هزینه مسکن و سایر امکانات رفاهی برخوردار خواهند بود.
نشانی : کیلو متر ۲۷ جاده تهران ـ کرج بعد از دو راهی کارو انسرا سنگ پالایشگاه نفت پارس

استخدام ماشین نویس فارسی
شرکت شیرنگ به چند نفر دوشیزه ماشین‌نویس‌بادیپلم متوسطه نیازمند است.متقاضیان روزانه بین ساعت ۹ تا ۱۱ بشرکت شیرنگ‌خیابان‌تخت‌جمشیدمقابل‌سفارت امریکامراجعه نمایند .

گروه صنعتی بهشهر درتهران
افراد ذیل را استخدام مینماید.
۱ـ حسابدار مالی دیپلم باحداقل دو سال تجربه
۲ـ ماشین نویس دو زبانه باآشنائی کافی به زبان انگلیسی
۳ـ نامه رسان باتحصیلات ششم ابتدائی و گواهینامه موتور سیکلت
واجدین شرایط به نشانی خیابان سپهبد زاهدی شماره ۷۰ امور کارمندان مراجعه نمایند.

اخذپذیرش تحصیلی
دبستانی ـ دبیرستانی ـ دانشگاهی تادرجه دکترا از اکثر کشورهای خارج درکوتاه‌ترین مدت «مدت بین ۱۵ الی ۲۰روز»
و ترجمه مدارك رسمی و غیررسمی در ظرف ۴۸ ساعت دفترمنصوری ـ نشاط
خیابان پهلوی بالاتر از چهارراه امیراکرم ساختمان کیان طبقه سوم

بیك نفر مستخدم تمام‌وقت باحقوق مکفی نیازمندیم . تلفن، ۸۵۱۴۰

نیروی دریائی شاهنشاهی
آگهی استخدام
نیروی دریائی شاهنشاهی تعدادی غیرنظامی لیسانس زبان و مترجم زبان انگلیسی را با حقوق و مزایای مکفی جهت خدمت در پایگاه دریائی بندر پهلوی استخدام مینماید .
داوطلبین می‌توانند برای‌کسب اطلاعات بیشتر وثبت‌نام‌بمدیریت‌استخدام خیابان‌سپهبد زاهدی جنب مسجدالرحمن مراجعه نمایند .

نیازمندیهای اطلاعات

برای دادن آگهی تلفنی باشماره‌های ذیل تماس حاصل فرمائید

تلفنهای: ۳۰۳۷۰۲-۳۱۱۲۱۹-۳۱۱۲۲۵-۳۱۱۲۲۴

THE REGIONAL CONSTRUCTION & TECHNICAL WORKS CO.

requires the followung personnel to work in the oil-belt of Khuzestan Province:

1— CIVIL ENGINEER having full command of the English language and with at least 5 years experience. An excellent salary will be paid.

2— MECHANICAL ENGINEER with complete command of the English language and with at least 5 years experience; will be hired on excellent salary.

Candidates are requested to call Ahvaz 25455 or Ahvaz 20451.

آگهی استخدام حسابدار

شرکت سهامی ایرانیت

بیك نفر لیسانس امورحسابداری یا یکنفر که دارای معلومات و تجربیات کافی درامور حسابداری باشد برای خدمت در کارخانه شماره ۲ ایرانیت اصفهان نیازمند است.

(افرادیکه دارای تخصص در امور حسابداری صنعتی باشند ارجحیت خواهند داشت)

داوطلبین واجد شرایط بایستی با در دست داشتن مدارك لازمه برای انجام مصاحبه‌وتنظیم پرسشنامه استخدامی همه‌روزه از ساعت۸صبح الی ۱۲ ظهر (به استثنای‌ایام تعطیل)بکارگزینی کارخانه واقع‌در غنی‌آباد شهرری یابه کارگزینی کارخانه شماره ۲ ایرانیت در اصفهان بنشانی جاده ذوب‌آهن‌ـپیل‌بکران‌ـمقابل اردوپیشاهنگی مراجعه نمایند.

آگهی استخدام

۱ـ کارگر جوشکار کابیت برای شوفاژ
۲ـ کارگر آب سردوگرم فاضلاب مقاطعه‌کار
یا مزدگیر تلفن۲۳۰۳۸۵

شرکت سهامی عام ساسان(کانادادرای)

افراد ذیل را با حقوق و مزایای مکفی‌استخدام می‌نماید.

۱ـ لیسانسیه شیمی و یا لیسانسیه تغذیه جهت کاردرشهرستانهای‌تهران، همدان،رشت
۲ـ راننده پایه یکم جهت کار در تهران
۳ـ تحصیلدار باحداقل یکسال تجربه کارو گواهینامه موتورسیکلت تحصیلات حدود ششم ابتدائی
۴ـ چند نفر جوان باتحصیلات سیکل جهت کار در قسمت شربت‌سازی،
۵ـتعدادی کارگر ساده باسواد خواندن ونوشتن

واجدین شرایط با در دست داشتن مدارك استخدامی همه‌روزه از ساعت ۸ الی ۱۶ باداره پرسنل شرکت واقع درسرآسیاب مهرآباد کارخانه کانادادرای مراجعه و یا با تلفن ۵ـ ۹۶۰۰۰۱ داخلی ۵۲ تماس حاصل فرمایند.

به‌مکانیک‌وارد جهت کامیون‌اینترناش نیازمندیم

داوطلبان به ترمینال شرکت‌مدرن تکنیك واقع‌درکیلومتر۸جاده‌ساوه جنب کارخانه پیله مراجعه نمایند.

شرکت هاماراگ (کوماتسو)

چند نفر مکانیك هیدرولیك‌ماشین های سنگین راه سازی استخدام مینماید. داوطلبین همه روزه باستثنای روزهای پنجشنبه‌وجمعه از ۷ الی ۲ بعداز ظهر به‌کارگزینی شرکت واقع در بیست کیلومتری جاده‌قدیم‌کرج روبروی‌مزدامراجعه نمایند.

بانك داریوش

بانك داریوش چندنفر تحصیلدار و نامه‌رسان استخدام‌میکند

داوطلبان درخواست استخدام را به خط خود تهیه کرده وبایک قطعه عکس ۴×۶ وفتوکپی مدرك تحصیلی و برگ پایان خدمت یامعافی و ذکر نشانی کامل و تلفن به آدرس زیر ارسال دارند:

بلوار کریمخان زند، نبش خیابان روزولت بانك داریوش‌ـ اداره کارگزینی

فروشنده‌سیار بادرآمدمکفی

استخدام میشود تلفن ۶۶۷۵۲۶ شرکت زرو

شرکت تجارتی موناسکو

بیکنفردوشیزه یا بانوی ماشین نویس‌فارسی ولاتین که‌بزبان‌انگلیسی‌نیز آشنائی داشته‌باشد نیازمند است، واجدین شرایط بدفتر شرکت واقع در خیابان چرچیل خیابان‌همایون شماره۶۲ مراجعه نمایند.

استخدام فوری

شرکت‌انتروپوز جهت‌کاردرشهرستانها

بافراد زیر احتیاج فوری دارد:

۱ـ راننده سایدبوم
۲ـ اوپراتور رادیو باآشنائی کامل به زبان فرانسه

آدرس: تهران ـ خیابان آناتول فرانس، شماره ۹۹ طبقه همکف کارگزینی

آگهی استخدام

موسسه خارجی افراد زیر را استخدام مینماید

۱ـ راننده با حداکثر سن ۴۵ سال و حداقل ۵ سال تجربه.
۲ـ مسئول آبدارخانه با حداقل تحصیلات دوره‌ابتدائی.

داوطلبین باشماره های ۶۳۷۸۷۸ و ۶۲۳۶۳۵ بین ساعت۱۰ صبح الی ۵ بعد ازظهر تماس حاصل نمایند.

استخدام

یك سازمان درحال توسعه سریع احتیاج به بیست نفر دیپلمه فعال ازبین دارندگان دیپلمه های ریاضی، طبیعی و ادبی و فنی دارد.

واجدین شرایط درصورت استخدام ازحقوق و مزایای مکفی سود ویژه، عیدی و پاداش و وام مسکن و سایر مزایا بهرممند خواهند شد.

داوطلبین در صورتیکه موانع استخدامی نداشته باشند میتوانند مشخصات خودرا به راهنمای شماره ۴۹۳ اطلاعات ارسال نمایند.

نیروی دریائی شاهنشاهی

آگهی استخدام

نیروی دریائی شاهنشاهی تعدادی غیرنظامی باتخصص‌های‌مهندس(برق ،الکترونیك) واجهت پایگاه دریائی بندرپهلوی باحقوق ومزایای‌عالی استخدام می نماید.

داوطلبین می توانند جهت کسب اطلاعات بیشتر بمعاونت پرسنل (مدیریت‌استخدام)واقع در خیابان سپهبد زاهدی جنب مسجدالرحمن مراجعه نمایند. م‌الف۶۲۲۰

بچندنفر مهندس آرشیتکت

و دانشجو معماری برای کار تمام وقت در تهران نیازمندیم تلفن ۸۹۶۷۱۶ و ۸۹۷۵۴۴و۸۹۵۳۲۵

آگهی استخدام

شرکت سهامی ایرانی تولید اتومبیل

(سایپا)

افراد مشروحه زیررا جهت پروژه رنو با حقوق ومزایای مکفی استخدام مینماید

۱ـ دیپلم میکانیك اتومبیل
۲ـ بانو یا دوشیزه آشنابه کاردکس‌وبایگانی
۳ـ دیپلمه فنی میکانیك آشنا بزبان فرانسه
۴ـ سرپرست صافکاری
۵ـ کارگر صافکار
۶ـ کارگر آهنگر
۷ـ کارگر پیستوله‌کار
۸ـ کارگر نقطه‌جوشکار
۹ـ کارگر مونتاژکار
۱۰ـ کارگر نجار
۱۱ـ نگهبان
۱۲ـ فرزکار
۱۳ـ تراشکار
۱۴ـ کارگر ساده

شرایط استخدام

دارا بودن برك خاتمه خدمت یا معافیت دائم تحصیلات برای کارگران حداقل‌خواندن ونوشتن

واجدین شرایط میتوانند همه‌روزه از ساعت ۷صبح الی ۱۵ به کارگزینی کارخانه سیترون‌ن واقع درجاده مخصوص کرج کیلومتر ۲۲مراجعه نمایند.

کارخانجات تولیدی

آجرثبات

به همکاری‌افراد زیر نیازمنداست:

۱ـ مکانیك بنزخاور	۱ نفر
۲ـ تکنیسین برق	۲ نفر
۳ـ جوشکار درجه ۱	۲ نفر
۴ـ حسابدار	۲ نفر
۵ـ انباردار لوازم فنی	۲ نفر
۶ـ دیپلمه جهت‌قسمت اطلاعات	۲ نفر
۷ـ راننده پایه یك	۱۰ نفر
۸ـ کارگر ساده	۲۰ نفر

بغیر از کارگرساده مابقی‌باید حداقل‌سه‌سال سابقه کار داشته باشند.

داوطلبین به‌نشانی کریمخان‌زند ـ چهارراه ویلا ـ شماره ۱۳۰ـ طبقه دوم مراجعه نمایند.

نیروی دریائی شاهنشاهی

پذیرش لیسانسیه زن جهت کادر افسری نیروی‌دریائی شاهنشاهی

نیروی‌دریائی شاهنشاهی جهت تکمیل کادر افسری خود تعدادی لیسانسیه زن از طریق مصاحبه بصورت‌نظامی استخدام مینماید‌ضمنادانشجویانی که ترم آخر دورلیسانس خودرا میگذرانند نیز میتوانند بامعرفی نامه از دانشکده مربوطه خود در این نیرو استخدام شوند واجدین شرایط پس از طی دوره کوتاه مدت زبان در نیروی دریائی شاهنشاهی برای مدت یکسال بمنظور گذراندن دوره تعلیمات نظامی به امریکا اعزام و سپس بدرجه ناوبان دومی مفتخر خواهند شد

حداکثر سن برای داوطلبین ۲۶ سال میباشد وچنانچه دوره خدمات اجتماعی زنان‌راطی کرده باشند یکسال‌بحداکثر سن آنان اضافه میشود.

داوطلبان میتوانند همه روزه جز ایام تعطیل به پرسنل نیروی دریائی شاهنشاهی مدیریت استخدام واقع درخیابان سپهبد زاهدی جنب مسجدالرحمن مراجعه نمایند.

م‌الف ۲۵۵۴

یک شرکت تولیدی برای خدمت در کارخانجات خود در آبیک احتیاج به افراد زیردارد:

متخصص ماشین بخار
متخصص اتوکلاو
متخصص‌سنگ‌شکن
تکنیسین شیمی
متخصص کار باماشین نقطه جوش
کارگر فنی باسابقه کار روی ماشین آلات
فارغ‌التحصیل هنرستان و آموزشگاه صنعتی

متقاضیان میتوانند روزهای دوشنبه۲۱و سه شنبه ۲۲ تیر از ساعت ۱۰ تا ۱ و از ۵ تا۷ بعد ازظهر روز پنجشنبه۲۴ تیر از ساعت۹ تا ۱۲ صبح بشرکت سیپورکس ایران خیابان ـ خردمند شمالی‌ـ کوچه چهارم ـ شماره ۷ مراجعه فرمایند.

شرکت سهامی خاص سیپورکس ایران

آموزشگاه بهیاری بیمارستان‌مهر

جهت تحصیل در سال جاری تعدادی‌داوطلب دختر با شرایط زیر میپذیرد.

۱ـ داشتن کارنامه قبولی سال دوم‌دبیرستان نظام جدید
۲ـ سن بین ۱۶ تا ۲۲
۳ـ معدل از ۱۲ ببالا
۴ـ دارا بودن سلامت کامل جسم و روح
۵ـ مجرد

داوطلبین با دردست داشتن مدارك زیر جهت ثبت نام همه روزه تا آخر مرداد ۲۵۳۵ به محل آموزشگاه واقع در خیابان زرتشت بیمارستان مهر مراجعه نمایند. یادرساعت ۸ صبح تا ۴ بعداز ظهر باتلفن ۶۵۴۳۹۲ تماس‌بگیرند

۱ـ کارنامه قبولی سال دوم دبیرستان نظام جدید
۲ـ دوعدد فتوکپی شناسنامه
۳ـ ارزش تحصیلی
۴ـ رضایت حسن اخلاق از دبیرستان
۵ـ رضایت از والدین
۶ـ پانصد ریال حق‌ثبت‌نام

مدت تحصیل دو سال بوده و آموزشگاه شبانه‌روزی نخواهد بوددر ضمن‌درمدت‌تحصیلی کمك هزینه کافی داده خواهد شد. ۱ـ۴

کارخانه علاءالدین ایران افراد زیر را به همکاری دعوت مینماید:

۱ـ منشی مسلط به تایپ فارسی ولاتین
۲ـ حسابدار با دوسال سابقه کار در (سند نویسی و دفترنویسی)
۳ـ پرسکار با سابقه‌کار
۴ـ کارگر ساده

از متقاضیان واجد شرایط تقاضا میشود در ساعات اداری به کارگزینی علاءالدین واقع در کیلومتر ۱۴ جاده مخصوص کرج مراجعه نمایند.

مهندسین مشاور محسنین وهمکاران

برای نظارت کارگاه نزدیك تهران‌و نزدیك اصفهان احتیاج باشخاص زیر دارد

۱ـ مهندس سیویل ارشد و همچنین مهندس برق فشارقوی حداقل ۵ سال سابقه کار وآشنائی کامل بزبان انگلیسی
۲ـ مهندس سیول با سابقه‌کار
۳ـ تکنیسین درجه ۱

واجدین شرایط برای‌مصاحبه باتلفن۶۲۵۳۲۷ مراجعه فرمایند

شرکت ایرتویا

یکنفر خانم ماشین‌نویس فارسی و لاتین رابا حقوق مکفی به همکاری دعوت مینماید.

لطفا بخیابان بهار جنوبی شماره ۵۳کارگزینی شرکت مراجعه شود.

شرکت دورال جهت تکمیل کادر فنی واداری کارخانه خود واقع درتهران بهمکاری افرادزیر نیازمند است

۱ـ مهندس مکانیك

دارای ۷ سال‌تجربه‌کار درمدیریت امورفنی کارخانجات صنعتی وتسلط بزبان انگلیسی

۲ـ سرپرست نگهداری‌وتعمیرات

دارای تحصیلات فوق‌دیپلم و ۳ سال سابقه کار مربوطه درواحدهای‌صنعتی باآشنائی کامل بزبان انگلیسی

۳ـ سرپرست امور اداری

حداقل تحصیلات دیپلم متوسطه و ۵سال تجربه کاری درامور اداری کارخانه باآشنائی بزبان انگلیسی

از واجدین‌شرایط خواهشمنداست مشخصات و سوابق شغلی وتحصیلی خود را بطور کامل با ذکر آدرس و شماره تلفن به صندوق پستی ۱۳۶۹ـ۱۱ تهران ارسال فرمایند

کلیه مشخصات واصله کاملا محرمانه تلقی شده و درصورت تمایل به آدرس متقاضی پس فرستاده میشود.

یک‌شرکت بزرگ‌نساجی

در رشت افراد واجد شرایط زیر را استخدام مینماید:

۱ـ تکنیسین‌مقدمات‌بافندگی‌با سابقه کار با ماشین ژاکارد
۲ـ تکنیسین‌بافندگی‌باسابقه‌کار باماشین‌ژاکارد

متقاضیان میتوانند با صندوق پستی۱۹۸۵ر۱۱ تهران مکاتبه نمایند.

تهران بتون

گروه صنایع ساختمانی آکام

افراد واجد شرایط زیر را جهت کارگاه‌شماره ۲ استخدام مینماید

۱ـ راننده پایه یك
۲ـ کمك راننده
۳ـ کارگر ساده

واجدین شرایط میتوانند به اداره استخدامی گروه واقع در خیابان سپهبد زاهدی ـ نرسیده‌به کریمخان زند شماره ۲۸۵ مراجعه نمایند.

موسسه تولیدی بین‌المللی

درتهران افراد زیر را باحقوق و مزایای‌قابل توجه برای شیفت شب بهمکاری دعوت‌مینماید.

۱ـ مدیر لابراتوار یك نفر
۲ـ مدیر تعمیرات کارخانه یکنفر
۳ـ فورمن دونفر

شرایط استخدام: آشنائی به زبان انگلیسی دارابودن معافی یا برك خاتمه خدمت داشتن تجربیات کافی در رشته های فوق

از واجدین شرایط تقاضا دارد درخواست خود را با مشخصات کامل و سوابق کار ضمن تعیین آدرس و شماره تلفن به‌صندوق پستی شماره ۱۱۴۳ـ۱۴ تهران شعبه دانشگاه ارسال دارندنامه های رسیده کاملا محرمانه‌تلقی‌میشود

شرکت علاءالدین ایران‌بکارمندان ذیل احتیاج دارد

۱ـ کارمند سفارشات‌خارجی باحداقل‌یکسال سابقه کار مسلط به نامه‌نگاری بازرگانی (به زبان انگلیسی)
۲ـ سرپرست مونتاژ: حداقل سه‌سال‌سابقه‌کار

از متقاضیان واجد شرایط تقاضا می‌شوددر ساعات اداری به کارگزینی علاءالدین واقع در کیلومتر ۱۴ جاده مخصوص کرج مراجعه نمایند.

کارخانه تولیدی آردل

تعدادی کارگر زن یا مرد معاف ازخدمت با شرایط زیر استخدام مینماید.

۱ـ حداقل حقوق از ۶۰۰۰ تا ۶۵۰۰ ریال
۲ـ پاداش تولید معادل ۴ماه درسال که‌هرماه با حقوق پرداخت میگردد معادل ۲۰۰۰ ریال
۳ـ استفاده از غذای گرم مجانی و حمام
۴ـ استفاده ازسرویس رفت‌وآمد از ۶ نقطه‌شهر
۵ـ رعایت قانون تامین اجتماعی و قوانین کار

واجدین شرائط میتوانند از مسیرسرآسیاب مهرآباد امتداد کارخانجات جنرال و کارتن‌سازی بعداز کارخانه نوظهور مراجعه نمایند.

استخدام

ماشین‌نویس فارسی ولاتین مورد احتیاج است ـ باتلفن ۵۲۲۰۴۸ـ تماس حاصل نمائید.

استخدام کارگر شرکت کفش‌جم

به تعدادی‌کارگر ساده زن ومرد (آقایان دارای برك معافی یا پایان خدمت) نیازمند است.

۱ـ حقوق ومزایای عالی
۲ـ پاداش ماهیانه
۳ـ سود ویژه سالیانه
۴ـ یك وعده غذای گرم
۵ـ سرویس ایاب وذهاب مجانی
۶ـ برخورداری ازبیمه کامل‌درمانی وبازنشستگی وخدمات درمانی
۷ـ امکان خرید از شرکت تعاونی ومصرف باقیمت ارزان

متقاضیان میتوانند همه روزه بغیر از ایام تعطیل از ساعت ۶صبح الی ۴ بعداز ظهر به کارگزینی شرکت واقع‌درکیلومتر۲۴ جاده مخصوص کرج کارخانه کفش‌جم‌مراجعه‌نمایند

نیازمندیهای اطلاعات

برای دادن آگهی تلفنی باشماره‌های ذیل تماس حاصل فرمائید

تلفنهای: ۳۰۳۷۰۲-۳۱۱۲۱۹-۳۱۱۲۲۵-۳۱۱۲۲۴

یک کار جالب برای دوشیزگان جوان

شرینگ ایران (آمریکا)

عده‌ای دوشیزه جوان و فعال را پس‌از یکدوره‌آموزش بعنوان‌نماینده علمی (ویزیتور دارونی) با حقوق و مزایای مکفی جهت تهران‌با شرایط زیر استخدام می‌نماید :

۱ـ دارا بودن دیپلم متوسطه

۲ـ دارا بودن برگ پایان خدمت یا معافیت از خدمت زیر پرچم

۳ـ حداکثر سن ۲۵ سال

متقاضیان‌با ذکر مشخصات‌همراه با یک قطعه عکس با صندوق‌پستی شماره ۲۴۹۷ تهران یا با تلفنهای ۶۴۶۰۹۵ـ ۶۴۸۰۳۰ داخلی ۱۷ تماس حاصل نمایند .

استخدام کارگر مرد و زن بامزایای بهتر

بااستخدام در واحد های گروه‌صنعتی مینو علاوه بر دریافت حقوق مکفی از مزایای زیر نیز برخوردار خواهید بود:

۱ـ سهیم شدن در سود کارخانه
۲ـ استفاده از بیمه درمانی‌بازنشستگی ـحوادث
۳ـ غذای گرم کامل به قیمت فوق‌العاده ارزان
۴ـ سرویس از تمام نقاط شهر به کارخانه و بالعکس
۵ـامکان‌استفاده‌از وام برای رفع‌احتیاجات ضروری
۶ـ امکان استفاده‌از وام مسکن برابر ضوابط شرکت
۷ـ امکان خرید مایحتاج از شرکت تعاونی به اقساط و قیمت ارزان

داوطلبان میتوانند همه روزه بیکی از دو آدرس زیر مراجعه نمایند:

۱ـ خیابان ۲۰ متری فلاح نبش ۱۶متری حسینی (دفتر استخدام مینو)
۲ـ کارخانجات گروه صنعتی مینوکیلومتر ۱۴ جاده شمالی کرج

آگهی استخدام

د رشرکت ملی صنایع فولاد ایران

شرکت ملی صنایع فولاد ایران برای تکمیل کادر نظارت خود در مجتمع تولید فولاد اهواز احتیاج به چهارنفر مهندس راه و ساختمان‌که واجد شرایط زیر باشند دارد :

۱ـ حداکثر سن ۴۵ سال تمام
۲ـ دارا بودن برگ پایان خدمت نظام یا معافیت قانونی
۳ـ عدم اشتغال در وزارتخانه‌ها یا موسسات وابسته به دولت
۴ـ حداقل ۴سال تجربه در امر نظارت
۵ـ آشنائی بزبان انگلیسی

از داوطلبان واجد شرایط خواهشمند است جهت تنظیم پرسشنامه‌وانجام مصاحبه‌استخدامی تا تاریخ اول مردادماه ۲۵۳۵ روز های شنبه تا چهارشنبه بین‌ساعات ۸ صبح الی ۵ بعدازظهر به اداره کارگزینی شرکت واقع در خیابان تخت طاووس ـ خیابان جم شماره ۱۵ مراجعه فرمایند .

«آگهی استخدام»

پزشک

نیروی هوائی شاهنشاهی تعدادی پزشک‌باتخصصهای مشروحه زیر را جهت خدمت‌در مرکزوخارج از مرکز باحقوق مکفی استخدام‌می نماید. داوطلبان واجد شرایط میتوانند از تاریخ ۲۱ر۶ر۲۵۳۵ همه روزه از ساعت۸ الی ۱۱ باستثنای روزهای پنجشنبه و تعطیل بادر دست داشتن مدرک تحصیلی بستاد فرماندهی‌نیروی هوائی شاهنشاهی (بهداری) واقع در خیابان فرح آباد ژاله مراجعه ویا برگ درخواست و فتوکپی مدارک خودرابه درس مذکور بفرستند. نیروی هوائی شاهنشاهی

۱ـ پزشک متخصص گوش وحلق وبینی
۲ـ پزشک متخصص بیهوشی
۳ـ پزشک متخصص جراح عمومی
۴ـ پزشک عمومی .
۵ـ دندانپزشک . مالف ۹۰۷۴

استخدام کارمند اداری

برای نوسازی وعمران تهران

شرکت‌نوسازی‌وعمران تهران بیک کارمند دفتری باحداقل سه‌سال سابقه‌کار در قسمت کارگزینی نیازمند است .

شرایط استخدام :

۱ـ داشتن حداقل دیپلم متوسطه
۲ـ آشنائی کامل بزبان انگلیسی
۳ـ حداکثر سن ۳۵ سال

واجدین شرایط در تمام‌ایام هفته بجز روزهای ۵شنبه و جمعه ازساعت ۹صبح تا۵ بعدازظهر بکارگزینی شرکت‌سهامی‌نوسازی وعمران‌تهران واقع در خیابان تخت‌جمشید ـ ملک‌الشعرای‌بهار شماره ۱۵ مراجعه نمایند .

آگهی استخدام

شرکت سهامی الکتریک ایران‌رشت

برای کادر آموزش حرفه قالبسازی کارخانه الکتریک رشت ۳۰ نفر کارآموز با شرایط زیر میپذیرد .

۱ـ حداکثرسن ۱۶ سال‌تمام
۲ـ دارابودن‌گواهینامه‌قبولی پایان‌دوره‌راهنمائی

مدت کارآموزی سه‌سال در محل‌کارخانه زیر نظر متخصصین ایرانی و آلمانی انجام‌خواهدپذیرفت کارآموزان درمدت آموزش سال اول ماهیانه ۱ر۵۰۰ ریال سال دوم ۲ر۵۰۰ ریال سال سوم ۵ر۰۰۰ ریال حقوق کارآموزی دریافت خواهند کرد بعلاوه از مزایای کانتین مجانی و لباس کار و همچنین سودویژه و مرخصی سالیانه برخوردار خواهند بود در پایان سه‌سال دوره آموزش درصورت احراز موفقیت در امتحانات‌با حقوق ۹ر۸۰۰ ریال در شش‌ماهه اول به‌استخدام رسمی شرکت درخواهند آمد افزایش حقوق در شش ماهه دوم و سالهای بعد طبق ضوابط شرکت و ابراز لیاقت و استعداد آقایان‌خواهد بود (داوطلبین مقیم شهرستان رشت‌ـ حق‌تقدم خواهند داشت)

داوطلبین میتوانند برای‌ثبت‌نام همه‌روزه تا پایان تیرماه ازساعت ۹صبح تا ۱۲ به کارخانه الکتریک ایران‌رشت واقع در شهرستان رشت جنب باغ محتشم مراجعه فرمایند .

کارخانجات یخچال‌سازی پارس ماشین

تعداد ۳۵ نفر

کارگر ساده

برای قسمتهای فلزکاری رنک‌کاری مونتاژ و تعمیرات یخچال باحقوق ومزایای عالی استخدام می‌نماید .

جاده مخصوص‌کرج‌روبروی پل جدیدفرودگاه خیابان یکم بیمه (جنب کارخانه ساکام) تلفن ۹۵۳۰۷۵

استخدام حسابدار

شرکت کارخانجات لاستیک‌وکفش‌سازی جم

تعدادی حسابدار با شرایط زیر استخدام مینماید :

۱ـ حداقل ۲ سال سابقه کارمفید
۲ـ وارد بامور نوشتن دفاتر کل و روزنامه
۳ـ وارد بامور نوشتن دفاترمعین

از واجدین شرایط تقاضا میشود درصورت نداشتن مانع‌استخدامی از ساعت ۸ الی ۳ بعدازظهر به کارگزینی شرکت واقع درجاده مخصوص‌کرج کیلومتر ۲۴ شرکت کفش جم مراجعه نمایند

اونیورسال

شرکت سهامی خاص

افراد ذیل را به‌همکاری دعوت مینماید :

۱ـ بازاریاب با داشتن برگ خاتمه خدمت و یا معافی دائم غیرپزشکی و دیپلمه متوسطه.
۲ـ یک نفر دوشیزه یابانو ماشین نویس.
۳ـ طراح چیک و فیکسچر و قالبساز.
۴ـ راننده ۲ شخصی جهت توزیع گازو کمک راننده.
۵ـکارآموز سرویس‌ویا سرویسکار باتجربه باداشتن برگ معافی و گواهینامه رانندگی اتومبیل ویاموتورسیکلت.
۶ـ نگهبان با سپردن تضمین وداشتن شش کلاس سواد و برگ خاتمه خدمت.
۷ـ حسابدار .
۸ـ جوشکار برق ۴ نفر .
۹ـ راننده باداشتن سابقه کار باتریلی.

داوطلبان به محل کارگزینی شرکت واقع درانتهای‌سیمتری نارمک خیابان چهل جنب دانشکده علم و صنعت مراجعه فرمایند .

تکنولوگ

مشاوران مهندسی و صنعتی

وابسته به سازمان گسترش و نوسازی‌صنایع ایران باحقوق و مزایای عالی استخدام مینماید:

۱ـ منشی
باتحصیلات تخصصی‌وتسلط کامل‌بزبان‌انگلیسی
۲ـ ماشین‌نویس لاتین با تجربه
۳ـ ماشین‌نویس فارسی با تجربه

واجدین‌شرایط میتوانند بخیابان پهلوی نبش جام‌جم مراجعه نمایند . تلفن ۲۹۴۱۱۱

آگهی استخدام

کارخانه معظم تولیدی واقع درشهرصنعتی البرز احتیاج به‌تعدادی دیپلمه فنی هنرستان باشرایط‌مشروح زیر دارد که باحقوق و مزایای خوب استخدام نماید

ـ دیپلم فنی هنرستان با سابقه نقشه‌کشی یا بدون سابقه

کسانیکه سابقه کاردرنقشه کشی داشته باشند حق تقدم دارند . علاقمندان که اشکال قانونی ازنظر استخدام نداشته باشند لطفا بین ساعت ۲ تا ۴ بعدازظهر بنشانی‌زیر مراجعه‌نمایند

بلوار الیزابت کوچه سعید شماره ۱۷ طبقه هفتم کارگزینی .

شرکت‌هاماراگ (کوماتسو)

یکنفر دوشیزه یا بانوی پانچیست باحداقل‌یکسال سابقه‌کاراستخدام مینماید . داوطلبین همه روزه باستثنای روزهای‌پنجشنبه‌وجمعه از ساعت ۷ الی ۲ بعداز ظهر به کارگزینی شرکت واقع دربیست کیلومتری جاده قدیم‌کرج روبروی مزدا مراجعه ویا باتلفنهای :

۴ـ۹۵۰۰۹۱ تماس حاصل نمایند.

شرکت‌ترانساآرکو

بافراد زیر که سابقه کار در رشته های مربوطه داشته‌باشنداحتیاج دارد.

۱ـ تلفنچی خانم یا آقا ۱ نفر
۲ـ کارمند جهت امور حمل و نقل بین‌المللی ۲ نفر
۳ـ کارمند وارد به امور گمرکی جهت تخلیه کامیون درگمرکات تهران ۱ نفر

واجدین شرایط به خیابان بهار ـ نبش‌خیابان نامجو ـ شماره ۶ طبقه سوم مراجعه نمایند.

کشتی رانی ملی آریا

چند نفر ماشین‌نویس فارسی ولاتین رابهمکاری دعوت مینماید .

از داوطلبان خواهشمند است همه‌روزه از ساعت ۸ الی ۱۳ واز ۱۶ الی۱۸ بکارگزینی شرکت واقع‌درخیابان شاه‌عباس پلاک ۱۲۷ مراجعه فرمایند .

کارگزینی کشتیرانی ملی آریا

بانک تجارت خارجی ایران

به افراد مشروحه زیرکه دارای برگ خاتمه خدمت یامعافیت دائم باشند نیازمند است .

تقاضایان‌میتوانند همه‌روزه باداره کارگزینی این بانک واقع‌درخیابان سعدی جنوبی کوچه بانک مراجعه فرمایند.

۱ـ حسابدار لیسانسیه با ۲ سال سابقه خدمت
۲ـ حسابداردیپلمه با۲سال‌سابقه خدمت
۳ـ ماشین‌نویس فارسی با ۲ سال سابقه خدمت
۴ـ ماشین‌نویس لاتین با ۲ سال سابقه خدمت

استخدام رئیس حسابداری

یک‌شرکت تولیدی وشیمیائی تازه تأسیس فردواجدشرایط زیررابرای تصدی پست ریاست حسابداری خود در تهران استخدام مینماید:

۱ـ دارای لیسانس حسابداری با حداقل سه سال سابقه کار در شرکت‌های صنعتی و تولیدی درمشاغل ریاست حسابداری یا حسابدار ارشد .
۲ـ توانائی کار بدون‌نیاز به سرپرستی مداوم
۳ـ آشنائی کامل به زبان انگلیسی .

برای دریافت پرسشنامه و انجام مصاحبه بین ساعات ۷ صبح الی ۲ بعداز ظهر به آدرس دفتر مرکزی شرکت واقع‌درخیابان تخت طاووس جنب پل بزرگ راه پلاک ۲۰۹ طبقه سوم قسمت کارگزینی‌مراجعه‌نمایند

آگهی استخدام

افرادمشروحه ذیل باحقوق ومزایای مکفی استخدام میشوند :

۴ نفر دیپلم فنی رشته مکانیک ماشین‌آلات صنعتی جهت سرپرستی با ۲ سال سابقه کار

۴ نفر دیپلم فنی رشته چاپ جهت سرپرستی سالنهای چاپ با ۲ سال سابقه کار .

۲ نفر دیپلم فنی جهت کنترل و مرغوبیت

۳ نفر برقکار ماشین آلات صنعتی با ۳ سال‌سابقه کار .

۳ نفر مکانیک ماشین‌آلات صنعتی با ۳ سال سابقه کار .

۱۰ نفر سوم‌متوسطه جهت تصدی دستگاه های چاپ با۲ سال سابقه کار .

۲۰ نفر کارگر ساده با سواد خواندن و نوشتن

واجدین شرایط میتوانند با در دست داشتن اصل مدارک تحصیلی و برگ معافی دائم‌ازخدمت نظام‌وظیفه هرروز به استثناء روزهای تعطیل از ساعت ۸ الی ۱۵ به آدرس‌کیلو متر ۹ جاده جنوبی کرج نرسیده به میدان شیر پاستوریزه دست چپ بعداز تقاطع خط‌آهن

شرکت کارتن‌ایران

(سهامی عام) مراجعه نمایند .

ساختمانهای فولادی پارس

(شرکت سهامی خاص) تولیدکننده اسکلت های فلزی جهت‌تکمیل کادرفنی واداری کارخانه خود در نزدیکی تهران عوامل زیر را بهمکاری دعوت‌مینماید

مهندس کنترل

مرغوبیت دارای لیسانس در رشته مکانیک و یا صنایع حد اقل ۳سال سابقه در رشته کنترل مرغوبیت‌آشنائی کامل بزبان انگلیسی ، معافیت از خدمت نظام

۲ـ منشی مسلط

بتایپ فارسی وآشنابتایپ‌انگلیسی آشنا بزبان انگلیسی حداقل۳سال سابقه کار مداوم در زمینه ماشین نویسی وبایگانی

از متقاضیان خواهشمند است جهت انجام مصاحبه بین‌ساعت ۸ الی ۲ بعدازظهر به آدرس دفتر مرکزی شرکت واقع در خیابان تخت‌طاوس جنب پل بزرگراه پلاک ۲۰۹ طبقه‌سوم قسمت‌کارگزینی مراجعه‌نمایند

نیازمندیهای اطلاعات

برای دادن آگهی تلفنی باشماره‌های ذیل تماس حاصل فرمائید
تلفنهای: ۳۱۲۴۱۳-۳۱۱۲۲۷

تزئینات دکوراسیون

شما

نقطه‌بایک تلفن میتوانید خدمات ما: انواع کاغذ دیواری موکت پرده کفپوش‌ونقاشی ساختمان را با قیمت تجارتی و نصب فوری در خدمت بگیرید ایران موناکو تلفن ۳۱۸۸۶۵
۱ـ۳

۳ تومان
کفپوش ـ کرکره و موکت پاروزی ۳ تومان کاغذ دیواری
ساناز
۹۲۳۹۲۰

با ۳ تومان
باروزی ۳ تومان منزل ومحل‌کار خودرا بابهترین انواع کاغذ دیواری ـ موکت و کفپوش‌تزئین فرمائید.

تزئینات مارال
۶۵۶۴۳۲
انواع کاغذ دیواری پرده‌کرکره، موکت را در اسرع وقت نقدو اقساط طولانی از شرکت کالیران بخواهید تلفن ۳۱۰۷۷۲ سفارش‌تلفنی پذیرفته میشود.

موکت ایرانی و خارجی خیابان‌دانشگاه ۶۶۱۵۲۴

تزئینات پیمان
انجام کلیه امور تزئینات ۹۴۰۳۰۸ ـ ۹۷۱۸۱۵

برای ساختمان شما

پاکتان
انجام کلیه امور نظافتی نقاشی و دکوراسیون ساختمان ۸۳۸۱۷۲ و ۸۲۴۵۸۱

اسفالتکاری
ارزان تلفن ۶۴۷۱۴۳

نصب داربست فلزی ۲۳۶۳۱۱ـ ۲۳۰۲۴۲

شرکت اتوموتاتژ
آسانسور های شمارا بیمه می کند تلفن ۶۶۵۳۳۴

اسفالتکاری
شرکت آسیا ۹۲۱۵۵۲

اسفالت کاری
قیرگونی پشت‌بام با تضمین ۳۵۲۶۰۲

خاکبرداری
فوری تلفن ۳۵۹۲۰۰

قیر و گونی و آسفالت باتضمین ۷۳۸۴۵۵ـ ۷۳۰۱۰۸

نقدواقساط
نوسازی و تعمیرات ساختمان سیمانکاری آسفالت نقاشی و خاکبرداری ۸۵۹۶۴۸
۱ـ۱۰

داربست فلزی روبال استاج فروش انواع بست‌وداربست ۸۵۶۲۵۴

رابیتز
فروش و نصب سقفهای کاذب تلفنهای ۸۱ـ ۷۶۱۲۸۰

سمپاشی آناهیتا ۷۳۵۳۰۷

نقاشی، اسفالت با تضمین ۸۹۵۷۳۲

دفتر ساختمانی و نقشه‌کشی
کیوان
تلفن ۷۹۷۸۶۹

۲۷۷۹۹۲ ۲۷۷۹۹۳

چکه سقف
ایزولاسیون پشت بام در ۷و۹ لایه بدون کندن عایق قبلی‌با تضمین ۷۰۰۶۳۴

سیاه‌وسپید
نقاشی ساختمان، موکت، کاغذ دیواری بانصب فوری ۸۲۷۷۱۹
۱ـ۱۳

قیرانودی‌واسفالت‌کاری ۷۳۳۷۴۴ ـ ۷۳۱۳۷۰

اسفالت وعایق
شمیران ـ قلهک ـ تلفن
۲۶۱۳۲۷

شرکت سامکس
نصب داربست فلزی در اسرع وقت تلفن‌های ۶۶۶۸۷۲ و ۶۴۸۶۷۹ و ۳۱۴۶۷۹

شستشوی مبل و فرش
آر.یو R.U. English service
انگلیش سرویس
خشکشوئی.موکت فرش.مبلمان.پرده وتشک اتومبیل درمحل
۸۴۳۸۴۵

دوراکلین‌سرویس‌آمریکا تلفن های رزرو وقت ۸۴۵۶۸۳ ـ ۸۴۸۳۹۶ ـ ۹۴۸۳۹۵

قالیشوئی و رفوگری شمسائی ۳۹۳۴۶۴

قالیشوئی
شربت‌اوغلی
۵۲۳۲۰۳-۹۲۶۱۸۹

دیاموند سرویس اکسپرس خشکشوئی مبلمان، موکت، پرده، تشک اتومبیل، نظافت کلیه ساختمان تلفن ۷۶۹۷۲۵

شرکت شفاف با کارگران ورزیده پاکی و نظافت را بخانه ومحل کارشمابه‌ارمغان‌می‌آورد. شستشوی موکت پرده مبل‌فرش واتومبیل در محل شیشه و موزائیک بدون تعطیل فقط با یک تلفن تلفنهای ۸۲۵۱۵۱ و ۸۳۰۸۴۷
۱ـ۲

قالیشوئی شمس
شستشوی فرش بادستگاه های مدرن قالیشوئی و قیمت‌مناسب تلفن
۹۵۲۷۱۶
۱ـ۱

آناهیتاسرویس بزرگترین خشکشوئی مبلمان فرش موکت پرده
۷۳۵۳۰۷

کارخانه قالیشوئی
زمرد ۶۶۳۸۰۳

شرکت ایران پالاگر
شستشوی کلیه قسمتهای ساختمان موکت، مبلمان، تشک اتومبیل در محل باموادمنحصر بفرد تلفن ۷۵۵۷۷۹ و ۷۵۷۳۶۹

قالیشوئی بیوک به سرپرستی داریوش
مجهز به تمام دستگاههای مدرن قالیشوئی فنی متری ۸۰ریال رنگبرداری و رفوگری‌پذیرفته میشود ۵۵۱۳۶۰ و ۹۷۷۱۱۸
۱ـ۲۶

کلین‌سرویس‌مهر
اولین موسسه خشکشوئی مبلمان فرش موکت بادستگاه تلفن ۹۰۲۵۴۶

پاکتان
شستشوی فرش موکت در محل تلفن ۸۲۴۵۸۱

پیام کلین
پیام‌آور پاکی و نظافت خشکشوئی مبلمان، موکت، پرده، فرش‌داخل اتومبیل در محل تلفنهای ۸۵۳۰۳۱ـ ۸۵۳۰۳۲

قالیشوئی رضوان ۳۰۲۶۸۷

قالیشوئی‌ری (طهمورثی) ۵۹۶۹۷

کارخانه قالیشوئی اطلس تلفن ۹۵۲۵۴۶ و ۹۷۵۴۳۰

تعمیر تلویزیون

تعمیرات انواع تلویزیون در منازل ۹۵۳۷۹۶ و ۵۲۹۶۲۳

مرکز
مرکز تعمیرات فوری تلویزیونهای رنگی درمنازل
گروندیک شاوب‌لورنس فیلیپس آر.ت.آی صبا
تبدیل پال به سیکام درمنازل
۹۶۴۹۶۸
۹۵۴۳۰۶
نصب آنتن‌های خارجی مخصوص رنگی

تلویزیون شما فوری در منزل تعمیر می‌شود ۲۷۴۷۷۰

تعمیرگاه مجاز تلویزیون شاوب‌لورنس، فیلیپس آر.تی.آی (۳۴۱۲۹۸)
۱ـ۲

تعمیرگاه مجاز تلویزیون شاوب لورنس بلر فیلیپس آر.تی.آی نصب آنتن‌تمام کانال ۳۳۸۱۱۳

تعمیروسرویس شوفاژ

نصب شوفاژ و تهویه مطبوع وآب رسانی شرکت مکرول ۸۲۲۷۸۸

نصب و تعمیر شوفاژ و کولر
۷۹۶۱۰۳

نصب فوری شوفاژ وتهویه درتهران وشهرستانها به‌اقساط ۱۰ماهه بدون‌پیش قسط‌شرکت رام‌شین
۹۳۹۷۳۱
۹۳۹۷۳۲

نصب و سرویس شوفاژ تهویه‌ـ کولر وکانال ۸۹۱۷۴۸ـ۸۹۴۱۵۱

تاپ دیوترم
نصب و سرویس کولر کانال کشی و شوفاژ ۷۶۸۸۳۶ و ۷۶۴۴۰۳

شرکت سارتر
نصب و سرویس شوفاژ وتهویه‌مطبوع باتکنیک و شرایط بهتر ۳۹۲۵۸۵

نصب و نگهداری‌شوفاژ، تهویه مطبوع باگارانتی
۸۵۵۷۶۶
۱ـ۶

سازمان فنی کلاد
نصب و سرویس فوری کولر شوفاژ، لوله‌بازکنی و تعمیرات تلفن ۷۶۰۶۲۷ و ۷۶۳۴۷۲

تعمیروسرویس یخچال

تعمیرگاه‌یخچال فریجیدر اثاث یدکی موجود ۸۴۸۷۵۶

تعمیرگاه یخچال سید حسین تعمیر هر نوع یخچال، ماشین لباسشوئی و آبگرمکن ۲۴۲۴۳۸

تعمیرات انواع یخچال تلفن ۷۳۰۰۶۷ و ۷۳۹۲۸۵

موسسه فنی روزبهانی تعمیر همه نوع یخچال تلفن ۵۹۲۶۴۹

تعمیروسرویس لوازم‌منزل

سرویس و تعمیر کولر ۳۱۸۷۴۰

سرویس و نصب کولر ۹۲۱۵۵۲ ـ ۶۴۷۱۴۳

سازمان فنی ۱۱۰ سرویس کولر، تعویض پوشال، کانال‌کشی، نصب کولر تلفن:
۷۶۰۹۹۳
۷۶۵۸۹۴

سرویس و تعمیر کولر ۳۱۴۷۲۵

نصب کولر ۶۳۶۳۷۹

نصب‌وسرویس‌شوفاژ و کولر
۸۵۹۶۴۸

نصب و سرویس کولر تعویض‌پوشال ۷۵۵۷۰۹

تعمیر انواع لباسشوئی ۷۶۴۰۳۰

سرویس کولر تلفن ۷۳۰۰۶۷ و ۷۳۹۲۸۵

سرویس تعمیرکولربرق تلفن اف اف تلفن ۶۶۴۲۵۰

سرویس و نصب کولر و تعویض پوشال تلفن ۳۶۲۱۱۶

لوله‌کشی گاز

لوله‌کشی گازمنازل
باتائید شرکت ملی گاز شرکت. ان. کی. تکنیک ۸۴۹۷۹۲ ـ ۸۵۳۹۹۴

نصب نگهداری تعمیرات شوفاژ تهویه باشرایط بهتر شرکت روفتاپ ۸۵۸۰۱۹

لوله‌کشی گاز باتائید شرکت‌ملی گاز آتی‌پی ۸۹۱۷۴۸ و۸۹۴۱۵۱

لوله‌کشی‌گاز خانگی، تجارتی وصنعتی باتائید شرکت ملی‌گاز تهران‌گاز ۵۵۱۵۷۵

بانظارت‌و تائید شرکت ملی‌گاز
۸۲۴۳۸۰
شرکت مهندسی تکنوالیزه

لوله‌کشی گاز با تائید شرکت گاز بیمتال ۸۴۴۲۴۹

شرکت سارتر طراح و مجری پروژه‌های گازرسانی ۳۹۲۵۸۵

لوله‌کشی گاز با تائید شرکت ملی گاز ایران
۸۵۵۷۶۶

گاز مرکزی
لوله‌کشی‌گاز باتائید شرکت‌ملی‌گاز
۸۴۸۸۰۴

خدمات مهندسی گاز
۶۶۵۵۹۰

شرکت تنگستان ۸۳۴۸۳۴ محاسبه تهیه نقشه ولوله‌کشی گاز طبق استاندارد و تائید شرکت ملی گاز

لوله بازکنی

لوله بازکنی فقط ۲۵ تومان فوری یکساعته ۷۶۵۲۴۴

لوله‌بازکنی‌ولوله‌کشی مقدم ۹۲۵۲۷۴

لوله بازکنی فوری
۹۲۹۳۲۰

لوله‌بازکنی فوری سعدی ۳۵۵۴۷۳

لوله‌بازکنی شبانه‌روزی روزولت ۶۴۷۱۴۳

لوله‌بازکنی تلفن ۸۵۹۶۴۸

لوله بازکنی یکساعته
۹۲۴۳۸۰

لوله بازکنی روزولت
۳۶۰۴۳۹

تخلیه چاه و لوله‌بازکنی فوری ۶۶۷۹۱۳

لوله بازکنی فوری
۹۲۱۵۵۲

لوله بازکنی ولوله‌کشی دروازه‌دولت ۸۲۷۴۰۸

لوله‌بازکنی و لوله‌کشی سعید ۹۳۶۸۹۵

تخلیه چاه و لوله‌بازکنی فوری ۶۶۷۹۱۳

لوله‌بازکنی آیزنهاور
۹۵۹۴۸۰
۱ـ۳

تخلیه چاه

تخلیه چاه
لوله بازکنی متری ۱۵ تومان ۶۶۷۹۱۳ـ ۵۳۷۸۸۵

تخلیه چاه
تعمیرچاه و لوله بازکنی فوری هما ۵۴۶۴۱۶

لوله‌بازکنی فوری ۹۳۶۵۴۴ ۹۳۴۲۶۲

تخلیه چاه و لوله بازکنی ۲۵ تومان ۵۴۸۱۶۸

تخلیه‌چاه
و لوله بازکنی
۹۲۹۳۲۰

سازمان فنی سلیمان تخلیه‌وحفر چاه تلفن ۳۱۱۱۸۸و ۳۱۹۴۶۲
۱ـ۱۳

تخلیه چاه
مترمکعب ۲۰ تومان
۵۲۱۶۷۶
۶۴۳۰۲۷

آگهیهای متفرقه

ترجمه ارزان کارنامه و اوراق رسمی‌وغیر رسمی در اسرع وقت شاه آباد ۳۱۷۱۳۵

کرکره چوبی
میشلر MISCHLER
سرما، گرما و نور از کرکره چوبی میشلر عبور نمیکند
پارکت BW
نمایشگاه: شاهرضا کوچه فنرچی
۸۲۹۳۹۰ـ۸۲۴۳۰۷
۸۲۴۸۷۰ـ۸۲۹۵۹۶

گمشده

مژدگانی
کیف قهوه‌ای چرمی زنانه با دسته طلائی رنگ محتوی شناسنامه، گواهی‌نامه رانندگی، اسناد، کلید و مقداری پول‌نقد روز دوشنبه ۱۴ر۴ر۳۵ ساعت ۱۰ صبح در حوالی سد کرج نفقود گردیده‌ازیابنده‌خواهشمند است با تلفن ۸۹۶۲۳۱ و ۸۹۴۰۹۷ هتل پارس خیابان ویلاـ سپند آقای مسروپیان تماس گرفته و مژدگانی خوبی دریافت نماید.
۱ـ۲

ده قطعه چک سفید مهدمبانک سپه شعبه بازار ازحساب‌جاری ۱۲۳۳۸ از شماره ۵۵۶۳۱۶الی ۵۵۶۳۲۵ ویک قطعه‌شناسنامه‌با مقداری سفته متعهد ولی‌زاده و قدیر افشار ویارمحمدی مفقود گردیده بدینوسیله ازدرجه‌اعتبار ساقط است یابنده با تلفن ـ ۹۷۷۸۱۹ تماس بگیرد اسماعیل خوشفکاری.
۱ـ۲

اسناد ومدارک از اتومبیل‌در کرج سرقت شده دسته چک شماره ۱۸۷۱۵۱ الی ۱۸۷۲۰۰ باضافه یکبرگ چک‌بمبلغ‌دویست هزار ریال امضاء شده دروجه حامل‌ازجاری‌۵۵۹ بانک‌صادرات شعبه ۷۵۱ بنام فضل‌الله کیا و یک برگ چک شماره ۲۰۶۷۵۲ جاری۴۴۸صادرات‌شعبه‌ایرانشهر دروجه استاد محمود موزن‌زاده بمبلغ ۹۴۷۵۰ ریال و مقداری پول نقد ـ کیف زنانه ومقداری لباس وسنداتومبیل‌پیکان۱۰۳۶۱ تهران‌خواهشمند است‌ازیابنده باتلفن ۹۵۷۳۷۹ تماس بگیرند.
۱ـ۲

یکبرگ چک بشماره ۸۷۴۹۹۰ از حسابجاری ۷۷۰۰۵بمبلغ‌ده هزار ریال در وجه آقای مهرداد سر رسید ۱۵ر۹ر۳۵ بانک عمران شعبه نازی آبادـ خیابان مداش مفقود شده از درجه اعتبار ساقط است.
عبدالعلی آپاریان
آـ۶۸۱۵

یکبرگ‌چک بشماره ۸۲۲۵۵۱ بانکسپه‌سرای صمدیه‌ازحساب جاری ۲۰۲ در وجه آقای صرافبه‌مبلغ یکصد هزار ریال مفقود شده از درجه اعتبار ساقط است.
محمد علی عظیمی
آـ۶۸۰۵

مدارک شخصی و هفت برگ چک به شماره های ۵۸۳۳۱۳ الی ۱۶، ۵۸۳۳۲۲ الی ۲۴ از حساب شماره ۶۹ بانک تهران شعبه ششم بهمن آمل در وجه مهندس‌عابدی‌مفقود شده ضمن اعلام عدم اعتبار چک ها از یابنده تقاضا میشود با تلفن ۹۴۱۸۷۰ تماس‌و مژدگانی‌دریافت دارند.
آـ۳۰۴۸

سه جلد گذرنامه بنامهای صفر علی‌بجه‌طاوس‌ـحسن بهرامی‌ـ غلام امینی بادو جلد شناسنامه ودو برگ ورقه معافی مفقود گردیده از یابنده تقاضامیشود به مسافرخانه اریا (توکلی) خیابان امیرکبیر کوچه عربها تحویل دهد.
آـ۶۷۳۱

آگهی فقدان پروانه مالکیت خودرو
آقای اسدالله تولائی کارت مالکیت موتورسیکلت شماره ۸۲۷۱تهران۴۲مفقودو تقاضای صدور مجدد آنرادارد مراتب درسه نوبت هر ده روز یکبار آگهی میگردد در صورت عدم اعتراض و پس از نشر این آگهی المثنی مربوطه تنظیم و تسلیم نامبرده خواهد شد.
اداره راهنمائی و رانندگی
۱ـ۳ آـ۵۹۸۱

دسته چکحسابجاری۱۶۰۹۱۳ بانک ایرانوژاپن‌شعبه‌فیشرآباد از شماره ۳۷۵۱۱۳ تا۳۷۵۱۲۵ مفقود گردیده چکهای فوق از درجه اعتبار ساقط است از یابنده خواهشمند است بتلفن ۸۲۰۷۳۹ اطلاع دهد.

دفترچه سهمیه آرد بربری شماره ۶۱۲ اینجانب مفقودشده از یابنده تقاضا میشودبه‌آدرس امیرآباد شمالی خیابان کاشانک پلاک ۸ با تلفن ۷۶۱۱۶۷ شرکت تعاونی نانوایان تهران اطلاع دهد. جلال‌کرمی
آـ ۶۷۱۵

آگهی
به‌اطلاع عموم میرساند کارت نظام پزشکی اینجانب‌دکتر پرویز جلایربه‌شماره ۱۰۰۲۲ درتاریخ ۶ر۴ر۲۵۳۵ مفقود گردیده است مراتب به نظام پزشکی اطلاع داده شده از یابنده‌تقاضا میشود باتلفن ۳۰۱۱۰۰ تماس بگیرند.
۱ـ۱

شرکت مهندسی
آماده برای طرح و اجرای تهویه مطبوع حرارت مرکزی و گاز رسانی می‌باشد تلفن ۷۵۷۰۳۵

پالت‌چوبی
به تعداد زیادی پالت‌چوبی یاپلاستیکی نیازمندیم صبح‌ها با تلفن ۹ر۳۱۲۲۰۳ ـ فرعی ۲۱۴

قابل توجه
خدمات مشاورتی مهندسی زمین‌شناسی‌ومعدن‌ـ شناسی باهمکاری‌پروفسوران‌دانشگاههای‌خارج و کارشناسان ایرانی
تلفن ۵۳۴۶۱۹

قابل توجه
مدیران‌محترم داروخانه های کشور
خواهشمند است موجودی شربت هیاکس ازکدشماره G ۲ ۶ـ۵ را تا تاریخ ۲۲ر۴ر۳۵ به‌نمایندگی های فروش یا مستقیما به شرکت رجوع فرمائید.
شرکت تجارتی دانمور

تدریس تابستانی
دانشگاه‌صنعتی آریامهر
ورزیده ترین دانشجویان‌راجهت تدریس‌دروس‌ـ ریاضیات، فیزیک، شیمی، زبانو دوره‌راهنمائی و نظری معرفی مینماید
تلفن مستقیم : ۹۷۵۰۵۱
وتلفن‌های ۱۴ـ ۱۲ـ ۹۷۲۰۱۱ داخلی ۳۳۶

شرکت تخلیه‌تهران‌سرویس بامسئولیت محدود
۵۴۴۹۵۷
تخلیه هرنوع چاه مترمکعب ۳۰ تومان

ایزولاسیون
پام
سریع ـ بادوام ـ بدون خرابی
شرکت تک‌کو ۲۷۰۲۸۸

تاسیسات حمام سونا ـ سونالوکس جیوه

برای‌منازل، ویلاها، هتلها بیمارستانها و غیره
نمایندهٔ انحصاری ازآلمان‌غربی : شرکت جیوه
خیابان نادرشاه نبش خیابان ۲۱ طبقه سوم تلفن ۸۲۰۹۹۶ و ۸۲۶۵۰۹

به‌پاریس‌میروید به‌هتل پالمون
با مدیریت ایرانی و در فاصله کوتاهی از مراکز بزرگ پاریس به شما خوش آمد میگوید. برای رزرو جا بزبان فارسی به آدرس زیرمکاتبه کنید.
HOTEL PALMON 30 RUE DE MAVBEUGE 15009 PARIS

قابل توجه سازمان‌های دولتی و ملی‌وبانکها
سازمان پخش پارچه وپتو
مقداری پارچه ترویرا پشم ساده برنك یشمی برای کارکنان و مصرف دوخت هر متری ۳۰۰ ریال آماده تحویل دارد
برای‌اطلاع‌وبازدید به آدرس خیابان خیام چهارراه گلوبندك سرای فردوس جلالی تماس حاصل فرمائید
تلفنهای ۵۳۷۱۸۵ ـ ۵۳۱۰۷۹ ـ ۵۲۶۸۵۱

توجه
تلفنهای جدید آبگرمکن های اس.آ.گ
۷۳۷۶۰۳-۷۳۰۰۶۴
از دارندگان آبگرمکن های اس.آ.گ خواهشمند است برای سرویس یاتعمیر باشماره های فوق تماس بگیرید.

شرکت سازه‌های فولادی
سازنده انواع سالن ها، انبار، کارخانه در سراسر ایران تلفن ۶۶۴۳۱۸

آگهی
بدینوسیله از سهامداران محترم شرکت سهامی خاص واحد صنعتی و تولیدی موزائیک سازان تهران دعوت میشود که درجلسه مجمع عمومی فوق‌العاده منعقده در تاریخ ۲۹ر۴ر۳۵ ساعت ۳ بعد از ظهر در محل کارخانه شرکت واقع در ۲۴ کیلو متری جاده خراسان حضور بهم رسانند
دستور جلسه:
۱ـ پیشنهاد و تصویب سهام ممتازه و نحوه امتیازات
۲ـ افزایش سرمایه
۳ـ تبدیل مطالبات‌حال‌شده اشخاص از شرکت بسهام جدید
هیئت مدیره

اطلاعیه
سفارت جمهوری اندونزی
بدینوسیله نشانی جدید و شماره تلفن خودرا باطلاع میرساند.
ادرس : خیابان وزراء خیابان سی و یکم ساختمان بین شماره ۱۱ و ۱۳
تلفن‌های ۶۸۴۹۲۱ و ۳۶ الی ۶۸۴۹۳۴

آدرس‌جدید شرکت شماگ ایران
ونك خیابان ملاصدرا خیابان شیراز کوچه زاینده رود پلاك ۲۷
تلفن ۶۸۰۲۸۱ و ۶۸۵۴۵۰

فورمیکا گوزن نشان
گوزن نشان
REGISTERED TRADE MARK
مورد اطمینان کلیه مصرف کنندگان برای خرید فورمیکا گوزن نشان به تلفنهای ۵۲۴۳۳۶ـ ۵۲۱۵۸۸ـ ۵۲۶۴۵۵ دفتر شهر ۲تا ۹۶۳۸۳۱ تلفن کارخانه مراجعه فرمائید.

تخلیه‌چاه‌فاضلاب
تخلیه چاه فاضلاب و توالت و سپتك‌تانك و فوسپتیك و حفر چاه با دستگاه موتوری شرکت ایران شوشتر ۸۲۹۵۵۶ـ ۸۳۰۷۲۲

آگهی دعوت
از کلیه صاحبان سهام شرکت سهامی‌خاص سنك برتون تقاضا میشود که در جلسه مجمع عمومی عادی سالیانه شرکت درروز۲۹ر۴ر۳۵ ساعت ۵بعدازظهر در محل شرکت واقع در خیابان ویلا ساختمان ۳۴۵ طبقه پنجم تشکیل میشود حضور بهم‌رسانند.
دستورجلسه:
۱ـ تصویب ترازنامه
۲ـ انتخاب هیئت‌مدیره
۳ـ انتخاب بازرسان
۴ـ تعیین خط‌مشی آینده شرکت.
مدیرعامل‌شرکت حسین‌صالحی‌نیا

آگهی
بدینوسیله از سهامداران محترم شرکت سهامی خاص واحد صنعتی وتولیدی موزائیک سازان‌تهران دعوت میشود که درجلسه مجمع عمومی عادی منعقده در تاریخ ۲۹ر۴ر۳۵ ساعت۶بعد ازظهر در محل کارخانه شرکت‌ـ اقع در ۲۴کیلو متری جاده خراسان حضور بهمرسانند.
دستور جلسه:
۱ـ قرائت و تصویب ترازنامه سال ۲۵۳۴
۲ـ انتخاب اعضاء هیئت مدیره طبق مقررات اساسنامه
۳ـ انتخاب بازرسان اصلی و علی‌البدل
۴ـ تعیین روزنامه کثیرالانتشار برای درج آگهی های‌شرکت
هیئت مدیره

سرزمین تاریخی ودیرپای ابرکوه، استاندار فارس را بگرمی پذیرفت

ابرکوه خودرا شایسته شهرستان میداند

ابرکوه ـ منطقه‌ای در فارس است که نشانه های قدمت در آن دیدگاه هر بیننده‌را به‌نمائی دور و طولانی از تاریخ جلب می نماید .
ابرکوه باطاقهای ضربی ، بادگیر ها و گچ بریهای بدیع که‌علیرغم شکنندگی دست زمان دور از زوال، استوار و پای برجا مانده، با بهره‌وری از این آثار بعنوان مرکز مطالعات معماری سنتی آسیامعرفی شده‌است بطوریکه اداره کل فرهنگ و هنر انجمن حمایت از آثار باستانی دست اندرکار مطالعه ، نظارت و احیانا مترصد خریداری‌واختصاص دادن این‌آثار به‌مراکز جاذب توریست گردیده است

شهردار ابرکوه درحال گزارش اقدامات انجام شده و نیازهای ابرکوه

گوشه‌ای از مراسم گشایش کشتارگاه شهرداری ابرکوه توسط استاندار فارس

کهن‌سال‌ترین سرو

عظیم‌ترین وکهنسال‌ترین درخت سرو دنیا بنا به‌گواهی دوتن از محققین دنیا «مسیو گودار فرانسوی» و «الکساندرف روسی»باچهار هزار سال عمر وارتفاعی در حدود ۴۵ متر و محیطی بوسعت ۱۶ متر درابرکوه نشانگر دیگری در دیرپائی این سرزمین است .

ولی ابرکوه باوجودی که یادگار های بسیاری از گذشته‌هائی طولانی و زمان های دور تاریخ را در خویش دارد تا قبل از دوران شکوفای شاهنشاهی‌پهلوی چنان متروک واز نظر افتاده‌بود که ساکنین معدود آن با هرگونه رفاهیت بیگانه واز آسایش بی‌نصیب بودند .

در سفر اخیر دکتر نصر اصفهانی استاندار فارس و مقامات اجرائی‌استان به ابرکوه، سازندگیهائی که حاصل شده از نیم‌قرن تلاش پیگیر و پنجا سال‌غرور وافتخار دوران سلطنت دودمان پهلوی بود با چهره‌ای روشن وگویا همگان را مسرور ساخت، استقبال بی‌شائبه مردم ابرکوه از استاندار و همراهان خود گواهی بارز برحقشناسی وشاهدوستی و وطن‌پرستی اهالی این منطقه بود که با فریادهای جاوید شاه اخلاص‌بی‌پایان خود را نسبت به رهبر خردمند خود شاهنشاه آریامهر ابراز می‌داشتند .

استقبال گرم

در مدخل ابرکوه استاندارو همراهان در میان استقبال آقای بهرام زرین‌کلاه شهردار، مقامات محلی و مردم‌این‌منطقه از استان به توقعات مشروع مردم این سامان توجه نمودند و با در نظرگرفتن اولویت هریک‌ازنیازهای آنها دربرطرف کردن این خواسته‌ها قول مساعد دادند آقای بهرام زرین‌کلاه شهردار ابرکوه با حضور استاندار فارس و همراهان ، آقای قائمی نماینده مجلس شورایملی و در اجتماع مردم ابرکوه ضمن خیر مقدم به‌استاندار فارس طی سخنان پرشوری چنین گفت :

سپاس و ستایش خداوندی‌راسزاست که اورنگ شاهنشاهی کهنسال ایران را بوجود شاهنشاهان دودمان پرافتخار پهلوی مباهی و مفتخر گردانید و تاج کیانی را بر تارک شهریاران این سلسله فرخنده و مبارک ساخت وحیشاه ومهر وطن را در وجود وسرشت هرایرانی پاک نژاد جاودانگی بخشید.

خیر مقدم

جناب آقای نصر اصفهانی استاندار معظم ومحبوب فارس، جناب آقای‌قائمی نماینده محترم‌مجلس شورایملی،میهمانان عزیز وارجمند، برای اینجانب موجب کمال افتخار و مباهات است که تشریف فرمائی آن عالیجناب و همراهان‌گرامی را به شهرستان ابر کوه خیر مقدم عرض بنمایم .

جناب آقای استاندار معظم ومحبوب. شهر باستانی ابرکوه که‌اینک افتخار دارد مورد بازدیدجنابعالی و همراهان ارجمند قرار بگیرد از کهن‌ترین شهرهای ایران است ودر دل خود گنجینه‌ای فاخر و نفیس از آثار ارزنده معماری اصیل و بدیع ایرانی نهفته دارد تا چند سال پیش ویرانه‌ای بیش نبود، اینک ابرکوه به برکت شعاع تابناک انقلاب مقدس‌شاه وملت و توجهات عمیق دولت در راه پیشرفت وترقی است، امیدوار است با الطاف ومراحم ارزنده و راهنمائی ها و مساعدتهای آن جناب بتواند بیش از پیش مجد و افتخار گذشته را بازیابد .

جناب آقای استاندار معظم در خلال چهار سال خدمتگزاری این خدمتگزار اقدامات عمرانی وسیعی در سطح شهر انجام شده که برای خوددداری از تصدیع خاطر مبارک فهرستوار بحضور عالی تقدیم میدارد . احتیاجات عمرانی شهر را بطور خلاصه و فشرده و با توجه به اهمیت و الویت بشرح زیر است :

۱ـ تامین آب شهر بنحو مطمئن و کامل .

۲ـ تامین اعتبار اسفالت ۴کیلو متر خیابان کمربندی و سرو .
۳ـ شهرستان شدن ابرکوه .
۴ـ احداث مهمانسرای جلب‌سیاحان.
۵ـ اسفالت ۴۵ کیلومتر راه سورمق به ابرکوه .

باعنایت و توجه خاص و عمیقی که بحل معضلات ومشکلات سراسر استان پهناور معطوف می‌فرمایند این‌شهرباستانی را نیز مشمول عنایات ومراحم خودقرار دهند .

در خاتمه وظیفه خود میداند از راهنمائیهای سودمند جناب‌آقای جوکار فرماندار محترم شهرستان‌آباده درپیشبرد برنامه عمرانی شهر و نیز از توجهات وهمکاریهای ثمربخش جنابان مدیران‌کل سطح استان که هریک بنوبه‌خود در پیشرفت این شهر نقشی موثر به عهده داشته‌اند صمیمانه سپاسگزاری نماید .

جاوید شاهنشاه آریامهر ـ پاینده ایران ـ قرین افتخار بادحزب رستاخیزملت‌ایران.

پس ازسخنان شهردار ابرکوه، دکتر نصر اصفهانی استاندار فارس ضمن بیاناتی به‌اهمیت مشارکت و همکاری‌مردم با مامورین اجرائی استان برای رفع‌نیاز ها وشرکت آنها در جلسات گفت‌وشنود حزب رستاخیز ملت‌ایران اشاره نمود.

استاندار فارس در مورد برگزاری آیین بزرگداشت پنجامسال شاهنشاهی‌پرافتخار پهلوی در ابرکوه اظهار امیدواری‌نمود که مردم این منطقه با برگزاری هر چه شکوهمندتر این آیین مقامی ممتاز در سطح‌استان کسب نمایند .

کمک بلاعوض

پس از این جلسه بازدید از مراکز شهری آغاز گردید .

درمانگاه ـ خیابانهای شمالی، جنوبی و کمربندی ـ شهرداری ومرکز آمار و اسناد پنجاه سال شاهنشاهی پهلوی از مراکز مورد بازدید استاندار وهمراهان بود. در پایان این بازدید استاندار فارس مبلغ یک میلیون و پانصد هزار ریال از محل کمکهای بلاعوض دراختیارشهرداری ابرکوه قرار داد تا صرف ادامه اسفالت خیابانهای ابرکوه شود .

آنگاه استاندار فارس درمیان ابراز احساسات مردم نسبت به‌شاهنشاآریامهر کشتارگاه‌مشهرداری‌ابرکوه‌را افتتاح‌نمودند.

امید که در سایه تلاشها، کوششها و علاقه آقای بهرام زرین‌کلاه شهردار باکفایت ابرکوه این منطقه به موفقیتها و پیشرفتهای بیشتری در موارد مختلف نائل گردد ، ونمودارهائی‌چون‌سازندگی های زیرین توسط وی بتواند از ابرکوه سرزمینی گسترده و آباد بیافریند .

۱ـ احداث ساختمان شهرداری
۲ـ احداث گورستان وغسالخانه
۳ـ احداث کشتارگاه
۴ـ احداث خیابان شمالی و اسفالت‌آن
۵ـ احداث خیابان‌جنوبی و اسفالت‌آن
۶ـ احداث خیابان کمربندی
۷ـ احداث خیابان سرو
۸ـ احداث بلوار ورودی شهر
۹ـ احداث مغازه‌نانوائی مجهزومدرن
۱۰ـ احداث مغازه قصابی
۱۱ـ احداث پارک بزرگ شهر
۱۲ـ احداث پارک کودک
۱۳ـ حفر سه حلقه‌چاه جهت تامین آب مورد نیاز اهالی وتجهیز و اتصال آن به شبکه لوله‌کشی شهر .
۱۴ـ دیوارکشی و نرده‌کشی استادیوم ۲۵ شهریور
۱۵ـ اسفالت کوچه‌های شهر
۱۶ـ ایجاد فضای سبز در نقاط مختلف شهر .
۱۷ـ تهیه و نصب ۱۲۰ عدد صندوق زباله در نقاط مختلف شهر .
۱۸ـ خرید دو دستگاه آمبولانس‌جهت گورستان .
۱۹ـ خرید یکدستگاه کامیون‌کمپرسی.
۲۰ـ لوله‌کشی کوچه‌های شهر
۲۱ـ محوطه‌سازی ـ پارکسازی و درختکاری پارک شهر
۲۲ـ تهیه نقشه جامع شهر
۲۳ـ احداث حمام بزرگ شهرداری.

شیراز ـ خبرنگار اطلاعات

تشکیل مجمع عمومی سندیکای کارگران اداره کل بندرو کشتیرانی بندرشاهپور

آقای رحمت‌الله فلاحی
رئیس هیئت‌مدیره

براساس آگهی قبلی‌مجمع عمومی عادی سندیکای کارگران اداره کمرك بندرو کشتیرانی بندر شاهپور در تاریخ ۱۵ر۳ر۲۵۳۵ در محل باشگاه بندر تشکیل گردید، پس‌از۱ـ گزارشات بیلان و عملکرد فعالیت‌دوره های قبل هیئت مدیره ، جلسه توسط آقای‌رحمت‌اله فلاحی‌بنام اعلیحضرت‌همایون شاهنشاه آریامهر گشایش یافت و پس‌از آن اخذ آراء در میان شوروهیجان‌کارگران عضوسندیکا که در جلسه شرکت داشتند بعمل آمدو طی آن اعضاء هیئت‌مدیره جدید دوره سوم سندیکای کارگران بشرح زیر انتخاب گردیدند .

۱ـ رحمت‌اله فلاحی‌بسمت رئیس هیئت مدیره
۲ـ محمد خدرانی بسمت نایب‌رئیس
۳ـ رحمت جعفری بسمت دبیر
۴ـ الماس‌کریمی خزانه‌دار
۵ـ الله‌مراد سیامی عضو اصلی و منشی
۶ـ یعقوب ابوعلی‌عضو علی‌البدل
آقای شنبه نصرتی بسمت عضو
۸ـ خانجان ناصری‌بازرس
۹ـ آزادبخش نورنیابی بازرس
۱۰ـ اسداله احمدی بازرس

آقای رحمت جعفری ،دبیر سندیکا

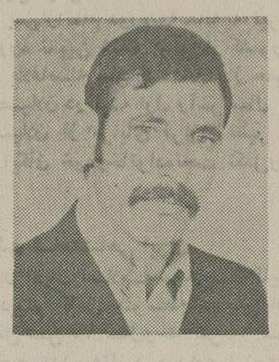

آقای محمد خدرانی نایب رئیس سندیکا

آقای الماس کریمی‌خزانه دار

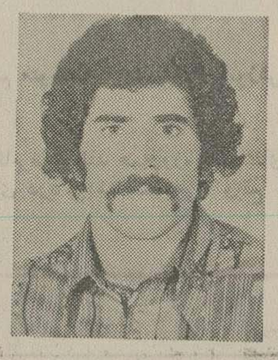

آقای الله مراد سیامی عضو اصلی و منشی — آقای یعقوب ابوعلی عضو علی‌البدل — شنبه نصرتی عضوعلی‌البدل

آقای خانجان ناصری‌بازرس سندیکا — آقای آزادبخش نورنیائی بازرس سندیکا — آقای اسدالله احمدی بازرس سندیکا

آقای رحمت‌الله فلاحی رئیس هیئت‌مدیره‌سندیکای کارگران اداره‌کل بندرو کشتیرانی هنگام سخنرانی

آقای رحمت جعفری دبیر سندیکا ، هنگام سخنرانی‌در جلسه کارگران عضوسندیکا

شماره ۵۹۹ ـ تاریخ ۱ر۴ر۲۵۳۵

آگهی

بدینوسیله از صاحبان سهام شرکت سهامی خاص سعادت‌نساجان یزد تقاضا دارد که طبق تصویب مجمع عمومی فوق‌العاده۱۸ر۱۱ر۲۵۳۴ هر صاحب سهم نسبت به سهم خود تومانی ۳ ریال از تاریخ نشراین آگهی تادوماه تعهد که‌باقساط ۶و۹و۱۲و۱۸ ماهه سفته به نام شرکت بپردازد وچنانچه صاحب سهمی پس‌از انقضاء مدت مذکور تعهد نکرد شرکت حق دارد باهمین شرایط سهام باقیمانده رابدیگری واگذار نماید بدیهی است صاحب سهامی که تعهد پرداخت نمایند سهام تعهدی آنها از سال ۳۵ شامل سود خواهدبود .

شرکت سهامی سعادت نساجان یزد
آ ـ ش ۸۳۶

شرکت اصفهان مسکن

احتیاج به چند نفر کارمند زن‌ومرد دارد با تلفن ۴۲۶۲۷ تماس حاصل فرمایند .

صاحبان صنایع وبازرگانان کشور

الاخاء

تنها مجله عربی زبان ایران از گروه نشریات مؤسسه اطلاعات باداشتن نمایندگی در ۲۱ کشور عربی روزهای شنبه منتشر میشود

نیروی دریائی شاهنشاهی

به نیروی دریائی شاهنشاهی بپیوندید و نیارا سیاحت کنید

آگهی استخدام جهت تکمیل کادر افسری نیروی دریائی شاهنشاهی

نیروی دریائی شاهنشاهی تعدادی دانشجو جهت طی دوره سه ساله دردانشکده افسری نیروی زمینی شاهنشاهی از طریق آزمایش ومعاینات پزشکی با شرایط وامتیازات زیر استخدام مینماید :

الف : حقوق ومزایا

۱ـ داوطلبین پس‌از احرازموفقیت‌در آزمایشات و معاینات پزشکی استخدام وجزو سهمیه این نیروجهت طی دوره بدانشکده افسری نیروی زمینی‌شاهنشاهی‌اعزام‌خواهند گردید .

۲ـ دانشجویان در طول مدت تحصیل تابع دانشکده‌افسری نیروی‌زمینی‌شاهنشاهی بوده و هزینه زیست و پوشاك آنان توسط ارتش شاهنشاهی تامین میگردد .

۳ـ دانشجویان پس‌ازاتمام دوره‌سه‌ساله به نیروی دریائی شاهنشاهی معرفی و بدرجه ناوباندومی مفتخر می‌گردند ، سپس بمدت‌یك سال جهت تکمیل دوره تعیین شده بیکی از کشورهای خارج اعزام خواهند شد .

٤ـ دانشجویان بلافاصله پس‌ازاستخدام از حقوق ماهیانه ۹۰۰۰ ریال استفاده خواهند نمود .

۵ـ به فارغ‌التحصیلان در نیمه اول وآخر سال برابر حقوق ماهانه پاداش تعلق میگیرد.

٦ـ فارغ التحصیلان از مزایای فراوان نظیر پس‌انداز تامین آتیه بانك سپه ، وام مسکن باشرایط مناسب استفاده از خانه های سازمانی درمان‌رایگان خودوخانواده‌تحت تکفل‌وخریداز فروشگاه های‌ارتش باتخفیف قابل ملاحظه و غیره بهره‌مند میشوند .

ب : شرایط

۱ـ تابعیت دولت شاهنشاهی ایران
۲ـ متدین‌بیکی‌از ادیان(اسلام‌ـمسیحی‌ـ کلیمی ـزرتشتی
۳ـ دارابودن دیپلم کامل متوسطه در یکی از رشته های ریاضی یا طبیعی
٤ـ داشتن حداقل سن ۱۷ سال‌وحداکثر ۲٤ سال (برای کسانی که خدمت زیر پرچم را انجام داده‌اند ۲۵سال)
۵ـ داشتن صحت مزاج‌به‌تأیید بهداری نیروی دریائی شاهنشاهی
٦ـ موفقیت در آزمایشات دانشکده افسری نیروی زمینی شاهنشاهی
۷ـ نداشتن پیشینه بد
۸ـ نداشتن همسر وافراد تحت تکفل

پ : مدارك موردنیاز

۱ـ یکبرك فتوکپی دیپلم‌یاگواهی قبولی ششم متوسطه‌که بتأییداداره‌آموزش وپرورش رسیده باشد .
۲ـ دوبرك فتوکپی یارونوشت‌شناسنامه
۳ـ سه قطعه ٤ × ۳

داوطلبین جهت کسب اطلاعات بیشتر و ثبت‌نام می‌توانند همه‌روزه باستثنای روز های پنجشنبه وایام تعطیل‌با دردست داشتن‌مدارك موردنیاز از ساعت۸ الی۱۵به معاونت‌پرسنلی نیروی دریائی شاهنشاهی واقع در خیابان سپهبد زاهدی جنب مسجد الرحمن مدیریت استخدام شعبه دانشجویان مراجعه نمایند .

م الف ٦۹۳٤

نیروی دریائی شاهنشاهی

به نیروی دریائی شاهنشاهی بپیوندید ودنیارا سیاحت کنید

آگهی استخدام جهت تکمیل کادر افسری نیروی دریائی شاهنشاهی

نیروی دریائی شاهنشاهی جهت تکمیل کادر افسری در رشته های تخصصی ناوبری ـ مهندسی‌و تدارکات دریائی تعدادی داوطلب ازطریق مصاحبه و معاینات پزشکی استخدام مینماید .

الف : حقوق‌و مزایا:

۱ـ داوطلبین پس‌از فراگرفتن زبان در مرکز آموزش زبان نیروی دریائی شاهنشاهی جهت طی‌دوره مربوطه به یکی‌از کشورهای امریکا، انگلستان،ایتالیا و یاآلمان غربی اعزام میگردند .

۲ـ دانشجویان درطول مدت تحصیل در مرکز آموزش زبان نیروی دریائی‌شاهنشاهی شبانه‌روزی بوده و هزینه زیست‌وپوشاك آنان توسط ارتش شاهنشاهی تامین میگردد .

۳ـ دانشجویان درمدت اقامت در ایران از حقوق ماهیانه ۹۰۰۰ ریال و درخارج ازکشور علاوه برمبلغ فوق‌ازفوق‌العاده‌روزانه‌بارزخارجی‌استفاده خواهندنمود.

٤ـ دانشجویان پس‌ازگذراندن دوره و موفقیت‌در سال سوم تحصیلی دانشگاه بدرجه ناوبان‌دومی‌مفتخر می‌گردند .

۵ـ به فارغ‌التحصیلان درنیمه‌اول وآخرسال برابر حقوق ماهانه پاداش تعلق میگیرد .

٦ـ فارغ‌التحصیل ازمزایای‌فراوان نظیرپس‌انداز تامین آتیه بانك‌سپه ، وام‌مسکن باشرایط مناسب ، استفاده از خانه‌های سازمانی ، درمان رایگان خود و خانواده تحت‌تکفل وخرید از فروشگاههای ارتش با تخفیف قابل ملاحظه بهره‌مند میشوند .

ب: شرایط :

۱ـ تابعیت دولت شاهنشاهی ایران
۲ـ حداقل‌سن ۱۷ سال و حداکثر سن ۲٤سال (برای‌کسانی‌که خدمت‌زیرپرچم راانجام داده‌اند‌حداکثر سن ۲۵ سال)
۳ـ داشتن دیپلم کامل متوسطه در رشته‌ریاضی با حداقل معدل کتبی ۱۲ ببالا و دیپلم طبیعی‌باحداقل معدل‌کتبی ۱٤ ببالا .
٤ـ میانگین معدل‌های کتبی چهارم، پنجم، و ششم متوسطه ۱۲ ببالا .
۵ـ داشتن صحت مزاج به تایید بهداری‌نیروی دریائی شاهنشاهی (حداقل قد بایستی۱٦۵سانتیمتر باشد)
٦ـ نداشتن پیشینه بد .
۷ـ نداشتن همسر و افراد تحت تکفل
۸ـ متدین بیکی از ادیان (اسلام، مسیحی، کلیمی، زرتشتی)

پ: مدارك موردنیاز

۱ـ یکبرك فتوکپی کارنامه چهارم و پنجم‌وششم متوسطه که معدل کتبی ششم درآن قید شده باشدو به تایید اداره آموزش و پرورش‌رسیده باشد .
۲ـ دوبرك فتوکپی شناسنامه
۳ـ سه‌قطعه عکس ٤ × ۳

داوطلبین جهت کسب اطلاعات بیشتر وثبت‌نام میتوانند همه‌روزه باستثنای روزهای پنجشنبه‌و ایام تعطیل با دردست داشتن مدارك موردنیاز ازساعت ۸ الی ۱۵ به معاونت پرسنلی نیروی دریائی‌شاهنشاهی واقع درخیابان سپهبد زاهدی جنب مسجدالرحمن مدیریت استخدام شعبه دانشجویان مراجعه نمایند .

م‌الف ٦۹۳۵ ۱ـ۱۰۸۰۷

صاحبان صنایع وبازرگانان کشور

الاتحاد

تنها مجله عربی زبان ایران از گروه نشریات مؤسسه اطلاعات با داشتن نمایندگی در ۱۲ کشور عربی.

روزهای شنبه منتشر میشود

نیروی دریائی شاهنشاهی

به نیروی دریائی شاهنشاهی بپیوندید ودنیارا سیاحت کنید

آگهی استخدام جهت کادر افسری نیروی دریائی شاهنشاهی

نیروی دریائی شاهنشاهی تعدادی داوطلب با شرایط زیر جهت کادر هما فری استخدام و برای آموزش به کشور امریکا اعزام مینماید.

۱ـ شرایط

الف : تابعیت دولت شاهنشاهی ایران

ب: متدین بیکی از ادیان (اسلام ـ مسیحی ـ کلیمی ـزرتشتی)

پ : دارابودن دیپلم کامل متوسطه در یکی از رشته های ریاضی ـ طبیعی وهنرستان در رشته الکترونیك

ت:داشتن‌حداقل‌سن۱۷ سال و حداکثر ۲٤سال (برای کسانی که خدمت زیر پرچم را انجام‌داده‌اند ۲۵ سال تمام می‌باشد .)

ث: داشتن صحت مزاج و تناسب اندام به‌تأیید بهداری نیروی دریائی شاهنشاهی

ج: نداشتن پیشینه‌بد

چ :نداشتن همسر وافراد تحت تکفل

ج: شرکت در آزمایشت روانسنجی و استعداد (مواد امتحانی شامل ریاضیات ـ فیزیك وهوش در حدود دوره متوسطه می‌باشد .)

۲ـامتیازات

الف : هنرجویان پس از طی دوره آموزش‌مقدماتی در پایگاه دریائی بندر پهلوی و گذراندن دوره زبان‌در مرکز آموزش زبان نیروی دریائی شاهنشاهی جهت طی دوره تخصصی به‌کشور آمریکا اعزام خواهند شد

ب: هنرجویان در طول مدت تحصیل شبانه‌روزی بوده و از هزینه زیست ـ پوشاك ـ فوق‌العاده‌روزانه خارج از کشور بارر ماهیانه حدود ۷۲۰۰۰ ریال و ماهیانه هنرجویان سال اول ۱۰۵۰۰ ریال و هنرجویان سال دوم از ۱۱۷۵۰ ریال حقوق استفاده‌خواهندنمود.

پ: هنرجویان پس از موفقیت درآزمایشات‌نهائی بدرجه همافرسومی مفتخر و ترفیعات بعدی آنها برابر قانون همافری ارتش شاهنشاهی خواهدبود .

ت: فارغ‌التحصیلان افتخار خدمت در ناو هـای‌مدرن نیروی دریائی شاهنشاهی داشته و از پاداش سالیانه ـ پس‌انداز تامین آتیه ـ منازل‌سازمانی‌نیروی دریائی شاهنشاهی ـ درمان رایگان ـ استفاده از فروشگاه های‌ارتش وسایر تسهیلات کادر نظامی استفاده خواهند نمود .

ث: فارغ‌التحصیلان ضمن آشنائی‌باآخرین تحولات علمی و عملی دنیا در صنعت الکترونیك بیش از۲ دوران خدمت خودرا برای فراگیری بیشتر و همچنین مأموریت‌های جدید در کشور های خارج بسر برده و دیدنی های دنیارا سیاحت خواهند نمود .

۳ـثبت نام

الف : داوطلبین برای کسب اطلاعات بیشتر و ثبت‌نام میتوانند همه روزه باستثنای روزهای‌پنجشنبه وجمعه از ساعت ۸ صبح الی ۱۵ بادر دست‌داشتن مدارك مشروحه زیر بمدیریت استخدام واقع درخیابان سپهبد زاهدی جنب مسجد الرحمن ساختمان معاونت پرسنلی نیروی دریائی شاهنشاهی مراجعه نمایند .

ب: داوطلبینی که مایلند کتب ثبت نام نمایند میتوانند مدارك مورد نیاز را باپست سفارشی‌به‌آدرس مزبور ارسال تاچنانچه واجد شرایط شناخته شدند جهت شرکت درآزمایشات لازمه از آنان دعوت بعمل آید ضمنا درپشت پاکت قید شود مربوط به‌استخدام همافران

٤ـمدارك موردنیاز

الف : یك‌برك فوکپی دیپلم یاگواهی‌قبولی ششم‌متوسطه که به‌تأیید اداره آموزش و پرورش رسیده باشد .

ب: دوبرك فتوکپی یارونوشت شناسنامه

پ: دوقطعه عکس ٤ × ۳

ت: آدرس کامل باکروکی محل

م‌الف ۷۹۵۸

نیروی دریائی شاهنشاهی

به نیروی دریائی شاهنشاهی بپیوندیدودنیاراسیاحت کنید

آگهی استخدام جهت کادرخلبانی هلیکوپتر نیروی دریائی شاهنشاهی

نیروی دریائی شاهنشاهی‌جهت تکمیل کادر افسری خلبانی هلیکوپتر تعدادی دانشجو از طریق معاینات‌پزشکی‌ومصاحبه با شرایط و امتیازات زیر استخدام مینماید .

الف : حقوق ومزایا

۱ـ داوطلبین پس از احراز موفقیت در معاینات پزشکی و مصاحبه استخدام سپس جهت فراگرفتن زبان به مرکز آموزش زبان نیروی دریائی شاهنشاهی اعزام وپس از طی دوره آموزش زبان بکشور آمریکا اعزام میگردند.

۲ـ داوطلبین در طول مدت تحصیل در مرکـــز آموزش زبان نیروی دریائی شاهنشاهی شبانه‌روزی بوده وهزینه زیست و پوشاك آنان توسط ارتش شاهنشاهی تامین میگردد.

۳ـ دانشجویان بلافاصله پس از استخدام در مدت اقامت در ایران از حقوق ماهیانه ۹۰۰۰ ریال و درخارج از کشور علاوه بر مبلغ فوق از فوق‌العاده روزانه بارز خارجی استفاده خواهند نمود.

٤ـ دانشجویان پس از تکمیل دوره و موفقیت‌در سال سوم تحصیلی دانشگاه بدرجه ناوباندومی مفتخر میگردند.

۵ـ به فارغ‌التحصیلان در نیمه اول و آخر سال برابر حقوق ماهانه پاداش تعلق میگیرد.

٦ـ فارغ‌التحصیلان از مزایای فراوان نظیر پس‌انداز تامین آتیه بانك سپه ـ وام مسکن با شرایط مناسب استفاده از خانه‌های سازمانی ـ درمان رایگان خود و خانواده تحت تکفل و خرید از فروشگاههای ارتش‌با تخفیف قابل ملاحظه بهره‌مند میشوند.

ب : شرایط :

۱ـ تابعیت دولت شاهنشاهی ایران.
۲ـ متدین بیکی از ادیان (اسلام‌ـ مسیحی‌ـ کلیمی‌ـ زرتشتی).
۳ـ داشتن حداقل سن ۱۷ سال وحداکثر ۲٤سال (برای کسانیکه خدمت زیر برچم را انجام داده‌اند۲۵سال)
٤ـ دارا بودن دیپلم کامل متوسطه دریکی از رشته های ریاضی یا طبیعی.
۵ـ داشتن صحت مزاج به تایید بهداری نیروی دریائی شاهنشاهی (حداقل قد بایستی ۱٦۵ سانتیمترباشد)
٦ـ نداشتن پیشینه بد.
۷ـ نداشتن همسر و افراد تحت تکفل.

پ : مدارك مورد نیاز

۱ـ یکبرگ فتوکپی دیپلم یا گواهی قبولی ششم‌متوسطه که بتایید اداره آموزش و پرورش رسیده‌باشد.
۲ـ دو برگ رونوشت یا فتوکپی شناسنامه.
۳ـ سه قطعه عکس ٤ × ۳

داوطلبین جهت کسب اطلاعات بیشتر و ثبت‌نام میتوانند همه روزه باستثنای روزهای پنجشنبه و ایام تعطیل با در دست داشتن مدارک مورد نیاز از ساعت ۸الی۱۵ به معاونت پرسنلی نیروی دریائی شاهنشاهی واقع در خیابان سپهبد زاهدی جنب مسجدالرحمن‌مدیریت استخدام شعبه دانشجویان مراجعه نمایند م‌الف ٦۹۸۲

ای محمد(ص) تو پیامبر خدایی...

نوشته : گلوب پاشا
ترجمه : علیرضا طاهری

دعوت

مخدیجه چندسالی سالمندتر از او بود... سرانجام برای ازدواج ، خود را پیشنهاد کرد. این بانو ، که دیگر در دوران جوانی بسر نمیبرد ، در زندگینامه محمد «ص» پیامبر خدا ، همچنان مهرانگیزترین سیمای مونث ، برجای میماند. پختگی آرام و ناآرامی مذهبی در روان فرستاده خدا، از کدام روز آغاز شد، بدرستی نمیدانیم ... اما این را بیقین دریافته‌یم که بسال ۶۱۰ میلادی، این دیگرگونی بزرگ به نقطه اوج خودرسید. ازهمین نقطه اوج است که حدیثی روشن و گویا و قابل اعتماد و مستند در دست داریم .»

از «فرانچسکوگابریلی» در کتاب: «محمد (ص) و فتوحات اسلام»

«از هرسو که بیندیشیم، نیک گفته‌اند که دربررسی ساختمان سرشت هر آدمیزاده‌یی ، توجه به کیش و آیین او بیش از هرچیز دیگر اهمیت دارد.»

از «تاماس‌کارلایل» در کتاب: «قهرمانان و قهرمان دوستی»

«من در درون خود ، بسی چیزهای نامیرا دارم.»

از «ویلیام شکسپیر» در کتاب: «آنتونی و کلئوپاترا»

زیارت بتکده «که ، از کهن‌ترین روزگار ، تنها با رعایت مقرراتی ویژه‌ممکن بود ،برای نمونه ، زوار اجازه نداشتند خوراک های پست‌وناشایست به کعبه بیاورندتا مبادا به ساحت‌قدسی پرستشگاه‌توهین شود و «خدایان» را خوش نیاید.

همچنین زائران بایدهفت‌بار به گرد کعبه میگشتند،اماطواف کعبه با هرجامه‌یی‌آزاد نبود. آنان که‌جامعه ژندمونا‌پسندیده یا آلوده بر تن داشتند ، نمیتوانستندبه‌طواف کعبه‌روند مگر آن که از سرپرست و پاسدار بتکده ، رخت تازه و پاک میخریدند .

ژنده پوشانی که‌توانایی‌خرید چنین جامه پاک و مقدسی را نداشتند ، ناگزیر با تن برهنه سراپا لخت ، به گردبتکده میگشتند .

در این دوران ، چندی پس از ازدواج محمد«ص» - اما پیش از آغاز پیمبری او - به نام چهار تن برمیخوریم که از پرستش بت «کعبه»باز ایستاده بوده‌اند ، «ورقه بن نوفل» عموی خدیجه ، در شمار این چهار تن جای داشت.هموست که بگفته گروهی ، پژوهش هایی ارزنده درباره «انجیل» داشته و پاره هایی از آن را نیز به عربی برگردانده بوده است.

دومین نفر، مردی بود که چندی بعد در حبشه به آئین مسیح گروید، سومین تن نیز به‌پایتخت روم - «کنستانتینا - پول «قسطنطیه کوچ‌کردودر آنجا مسیحی شد.

چهارمین جوینده یکتاپرستی «زیدبن عمروبن‌طفیل» بود که ازپیروی‌خویشانش درپرستش بت‌ها سرباززد اما نه به‌آئین مسیح‌گروید نه به‌کیش یهود روی کرد . سال های بسیار بعد، «اسماء دختر «ابوبکر» گاه از «زید» سخن به میان می‌آورد و می‌افزود زید را در اوج سالخوردگی ، گرم نیایش در کعبه میدیدم که با خدای‌خود‌چنین نیایش میکرد: «خدایا!اگرمیدانستم خواستار چگونه پرستشی هستی،همان سان ترامیپرستیدم اماافسوس که نمیدانم».

«زید» را ، از همین رو ، دوستان و خویشاوندانش با شوخی خوار میداشتند ، او ناگزیر سراسر عراق و شام (سوریه) را زیر پا نهاد ، به دیدار کشیشان مسیحی رفت ، از «خاخام» های یهودی دیدن کرد اما هیچیک از اینان نتوانستند پاسخی دلنشین به پرسش های‌او بدهند ،«زید»در راه بازگشت به مکه ، دردام مرگبار راهزنان افتاد و جان باخت.

★

زندگانی محمد«ص» تا پانزده سال پس از ازدواج‌حضرتش با خدیجه - ۵۹۵ تا ۶۱۰ میلادی - بدون دگرگونیهای بزرگ یارویداد های‌چشمگیر، همچون زندگانی دیگر مردم مکه ، به سادگی گذشت .

بخشی‌اززندگانی محمد «ص» در این سالها به بازرگانی اختصاص‌داشت‌اما نه‌بگونه‌یی چندان پر تلاش و کوشش یا همراه با سفر ها یدوروردراز گمان‌من‌این است‌که‌درزندگانی محمد «ص» و همسرش ، با یادآوری توانگری خدیجه ، جایی برای نگرانی های مالی نبوده است.

حتی با اطمینان میتوان گفت که محمد «ص» از آینده نیک و افتخار بزرگی‌که دیر یازود بلطف‌خدانصیبش میشد،ناآگاه نبوده است . این آیه که همگان آنرا درشمار نخستین آیه های نازل شده از جانب خداوند میدانند، شاید نشانی از برای درستی‌گفته بالاباشد: «پروردگارتو ناخشنودنشده و ترا ترک نکرده‌است ... آیا این او (پروردگار بزرگ)نبود که ترا یتیم یافت و پناهت بخشید ؟ و ترا سرگردان‌دید و راهنمائیت کرد، ترا محتاج یافت و از بند هر احتیاجی آزادت ساخت».

از این دوران‌تنها دورویداد را بیچون و چراباید نگاشت. محمد «ص» را بهنگامی که یتیمی فقیر و بی مال بود ، عموی بزرگوارش ابوطالب سرپرستی میکرد . اماآگنون، ابوطالب مردی سالخوردەبود با دشواریهای مالی بسیار ، و محمد«ص» که دورانی سخت را گذرانده بود ، تصمیم‌داشت دین خود را به ابوطالب اداء کند ، ازهمین‌رو ، محمد«ص» پاپذیرش یکی از فرزندان ابوطالب ، از دار هزینه زندگانی عم بزرگوارش و خانواده او کاست.

علی «ع» فرزند ابوطالب ، خانه پدر را ترک گفت تا نزد محمد «ص» زندگانی تازه‌ای را آغاز کند . در واقع ، محمد «ص» پسر عموی خود - علی «ع» - را به فرزندی پذیرفت. از عمر محمد «ص»در این‌هنگام چندان میگذشت که بتوان پدر خوانده علی بن‌ابیطالب علیه‌السلام باشد.

«زیدبن‌حارثه» پسرکی‌مسیحی زاده در شام جنوبی (سوریه جنوبی) بود ، راهزنان «زید» را هنگامی‌که‌دوران خردسالی را میگذراند، ربودند و در شمار بردگان فروختند. یکی‌از برادرزادگان‌خدیجه، درسفری به شام، «زید» را خرید و به عمه‌اش بخشید،محمد «ص»در پی ازدواج ، زید را در خانه خدیجه یافت و اورا چندان مورد مرحمت خویش‌قرارداد که خدیجه برای خوشایند حضرتش، غلام بچه سوری را به او هدیه داد.

چندی بعد ، پدر «زید» که‌از سال ها پیش در پی فرزند گمشده‌اش میگشت، او را در مکه یافت و برای باز خریدو آزاد ساختن او مبلغی کلان پیشنهاد داد ، محمد «ص» ، «زید» را بیدرنگ فرا خواندو گرفتن تصمیم - برسر این که در مکه بماند یا با پدرش باز گردد- را بدو سپرد.

«زید» ماندن در میان اهل بیت محمد «ص» را برگزید.

محمد «ص»از وفاداری«زید» چندان خشنودگشت که‌شتابان اورا همراه خود به «کعبه» برد ، در برابر همگان پسر آمدن دوران بندگی «زید» را اعلام فرمود و یادآور شد که از آن پس«زیدبن حارثه»رسما فرزند خواندەحضرت اوست.

بدین سان ، اگر چه دو فرزند پسر محمد «ص» و خدیجه در دوران نوزادگی درگذشته بودند ، اکنون در خانه آنان دو پسر - علی«ع» و زید - میزیستند که هر دو محمد «ص» را به چشم پدر خود مینگریستند.

همچنانکه سالها سپری میشد پیامبر آینده‌خدابخش بیشتری از زندگانی‌خود را به‌استغراق و فرو رفتن در اندیشه و ریاضت اختصاص داد . محمد «ص» گریزان از امور دنیوی، کوچه های پر رفت و آمدمکه پر فراز یکی از کوه های پرهنه‌یی که شهر در زیر پای آن بود، در پی آرامش،خود را به امواج اندیشه میسپرد.

محمد «ص» برفراز کوه به درون غاری دور دست وتک افتاده پناه‌میبرد ، پیامبرآینده خدا ، تنهادرون‌غارمیتوانست بدون‌آن‌که‌صدایی رشته‌اندیشه هایش را بگسلد ، در بحرتفکر فرو رود، این شیوه گریز از امور دنیوی و اندیشیدن در تنهایی را اعراب «تحنث» می خواندند .

عبدالمطلب - پدر بزرگ‌محمد «ص» - بنابر آنچه‌نوشته‌اند، هرسال ، ماه‌رمضان را درون غاری به‌تنهایی میگذراندەاست. باری ، در همین روز هـای تنهایی درون‌غاری دور افتاده بود که «رویاهای صادقه» در اندیشه‌محمد«ص» پدیدارگشت. کوهستان‌های سنگلاخ، پرهنه و بدون اندکی‌سبزی ،توانایش سوزان آفتاب نیمروزی دیار عرب ، اندیشه «محمد» را به سوی فاجعه‌یی که در کمین آدمیزاد است ، کشانید .همین «رویاهای صادقه»، محمد«ص» را با خدایی که بدکاران رابه سزایشان می رساند ، و دوزخی‌کەاز آن آتش میبارد، اندک اندک و بگونه‌یی‌شگفتی انگیز آشنا ساخت ، پیامبر آینده خدا، روز به روز بیشتر به‌تنهائی‌و گوشه‌نشینی‌کشیده

هربارپس ازگوشه‌نشینی درون غار دورافتاده «حرا» ، محمد«ص» باانديشه‌هایی پیچیده‌تر و دور و درازتر از همیشه نزد خدیجه باز میگشت و برای او ازآنچه دریافته بود ، سخن می‌گفت خـدیجه وفادار ، همواره شنونده‌یی‌سراپا گوش بود.

«عایشه» که پس از درگذشت خدیجه ، افتخار همسری با محمد«ص» را یافت ، بعدها ازین دوران گوشه‌نشینی و نیایش پیامبر خدا درون غار «حرا» چنین یـاد کرد :

«نخستین وحی که بر پیامبر نازل شد ، رویای صادقه بود که مانندسپیده‌دم برآن حضرت‌نمایان می گشت . سپس به گوشه‌نشینی وتنهایی گرایش یافت . چندین شب درغار حرا به نیایش مـی پرداخت ، سپس به‌خانه‌بازمیگشت، اندکی میماند ، توشه‌یی بـرای ادامه عبادت برمیداشت و دیگربار رهسپار غار حرا میشد.»

عایشه‌درهمین‌روایت می‌افزاید: «سرانجام حق در برابر محمد(ص) تجلی کرد ، جبرئیل پدیدار گشت و گفت :

- ای محمدتوپیامبر خدایی .»

اززبان محمد «ص» ، عایشه روایت می‌کند :

«من ایستاده‌بودم(هنگامی‌که ندای جبرئیل راشنیدم) اماناگهان برزانو افتادم ، پشت من (میان گردن و کتف) می لرزید . نزد خریدجه بازگشتم و گفتم : مرا بپوشانید ، بپوشانید ...

... سپس‌هراس‌ازمن‌دورشد.»

تجلی حق چنان محمد «ص» را دیگرگون ساخته و تحت‌تاثیر نهاده بود که بدشواری می‌توانست نفس بکشد.

تا آن‌که باردیگر « جبرئیل » پدیدامد و محمد «ص» راگفت : «یامحمدتوفرستاده‌پروردگاری.»

عایشه درین‌جا نیز بروایت‌از رسول اکرم می‌افزاید :

« برآن شدم که خود را از فراز آن بلندی به پرتگاه فروانداز‌م (چندان‌که ترسیده بودم) ... اما خودداری کردم...جبرئیل دیگربار ندا درداد :

« - ای محمد من جبرئیلم ، وتو فرستاده خدایی ... بخوان!»

درین‌جا،بخاطروجود مرادفات وکلمات یکسان بامعانی مختلف درزبان عربی ، بانکته‌یی بپیچیده روبرو میشویم:محمد «ص»درپاسخ به جبرئیل » کمبخواهش میگوید: « بخوان ! » ، دوکلمه را بکار میبرد که درزبان عربی،به دوگونه میتوان آنها را معنی‌کرد. یکی این‌که : »

« من نمیتوانم بخوانم » یا «خواندن‌نمیدانم » .

دیگراین‌که :

« چه‌بخوانم؟ »

بیشتر علماء اسلامی ، معنی اول- یعنی « من‌خواندن نمیتوانم» رابرگزیده‌اندتاامی بودن‌محمد«ص» را ثابت کنند - که اگر چنین‌چیزی را بپذیریم،بر طبیعت اعجازآمیز و معجزبودن قرآن افزوده میشود . پژوهشگران همچنین ریشه واصل واژه « قرا » را تـازمانی کـه مسیحیان سوری آن را بکار میبرده‌اند، دنبـال کرده‌اند و دریافته‌اند که این کلمه بمعنای « تلاوت» به کار میرفته است نه به معنای « خواندن » نوشتن‌یی.

باری ، معنای این کلمه هرچه باشد ، تنها این نکته را روشن میسازد که آیا محمد «ص» امی (کسی که خواندن و نوشتن نمیداند) بوده است یانه ، و بهرحال براعتبارتجلی حق و پدیدارگشتن جبرئیل‌برآخرین‌پیامبر برگزیده خدا کوچکترین خدشه‌یی نمیزند (★)

سەبار پس از تکرار این گفت و شنود ، میان جبرئیل و محمد ، جبرئیل پاسخ میدهد : « بخوان بنام خداوند خود کـه آفریننده باشد ... »

درشماره آینده :

انگیزه غریبان در تاختن‌بـه اسلام ودشمنی‌ورزیدن‌بامحمد«ص» ریشه های سیاسی دارد تامذهبی.

... تنها درسالهای اخیر است که نویسندگان غربی ، اندکاندک ، کین‌توزیهای برآمده‌ازمسائل‌سیاسی را کنار گذاشته‌اند وبرای‌شناسایی صادقانه و بدون حب و بغض ، کوششهایی را آغاز کرده‌اند .

توضیح

★ این کـه محمد «ص» خواندن و نوشتن نمیدانسته ، براستی غریب و شگفت‌انگیز است ، آن‌هم درزمانی‌که بیشتر بازرگانان کمی خواندن و نوشتن می‌توانسته‌اند . برغربت این احتمال زمانی افزوده میشود که بیادآوریم:محمد«ص» سرپرستی کاروانهایی رابارها برعهده داشت که به شام « سوریه» میرفته‌اند (و برای چنین فردی ، داشتن سواد تقریبا ضروری بوده است . م) اما ازآن‌جایی که محمد «ص» نزد ابوطالب بزرگ شد،احتمالا سوادی کمتر از حد متوسط داشته‌است . (فقرابوطالب‌مانع ازآن بود که امکانات تحصیل محمد «ص» و فرزندان خودرا بوجه احسن فراهم‌آورد.)

ترجمه «کامل : تاریخ بزرگ

★★ دوکلمه مورد بحثر را مرحوم‌عباس خلیلی نیز در «اسلام وایران » تالیف «عزالدین علی‌بن‌الاثیر» که باهتمام دکتر سادات ناصری و تصحیح‌دکتر مهیار خلیلی بوسیله موسسه مطبوعاتی « علی‌اکبرعلمی » انتشار یافته ، به معنای «چه بخوانم؟ » آورده است .

«تجدید آگهی مناقصه»

پیرو آگهی مناقصه شماره ۶۹۰۳ - ۳۵/۴/۳ شهرداری مشهدباستناد تصویب‌نامه شماره ۳۸۲۵ - ۱۹/۱۱/۵۴ انجمن محترم شهر حفرو لوله‌گذاری یک‌حلقه چاه‌عمیق بهشت‌رضا را ازطریق مناقصه بشرح زیر واگذار می‌نماید

۱ - پیشنهاد دهندگان باید قبلا بدایره درآمد مراجعه و مبلغ یکهزار ریال پرداخت نموده قبض آنرا بدایره فنی وعمران ارائه‌داده طرح ونقشه ومشخصات چاه‌را دریافت نمودەو سپس نسبت به‌تنظیم پیشنهاد خوداقدام نمایند.

۲ - پیشنهاددهندگان بایستی صدی پنج مبلغ پیشنهادی رابه حساب سپرده شماره ۱۴۶۳۰ شهرداری دربانک‌ملی مشهد واریزنموده وپیشنهاد‌نامه‌بانکی رابرای مدت‌سه‌ماه‌از طرف بانک مربوطه تمدیدشده باشد اخلو به‌پیوست پیشنهاد خود که‌آخرین هزینه مربوطه «اعم از حفاری ولوله‌گذاری وغیره »چاه رابا‌خط خوانا درآن نوشته شده باشد تاراس‌ساعت ده‌صبح روز پنجشنبه سی‌ویکم تیرماه ۲۵۳۵ بدفتر شهرداری تسلیم رسید دریافت دارند.

۳ - پیشنهاد واصله درساعت یازده صبح‌همانروز ۳۵/۴/۳۱ روز اخذ پیشنهادات‌به هرکسیون مربوطه بازوقرائت خواهدشدو حضور پیشنهاد دهندگان درجلسه مناقصه آزادوشهرداری دررد‌یا قبول یک یاکلیه پیشنهادات بدون ذکردلیل مختاراست.

۴ - نتیجه مناقصه پس‌از تصویب کمیسیون معاملات شهرداری به برنده ابلاغ خواهدشد که‌در ظرف‌مدت یکهفته جهت‌عقد قرارداد به شهرداری مراجعه نمایند.

۵ - سپرده نفرات اول‌ودوم وسوم تاخاتمه و تنظیم و مبادله قرارداد در صندوق شهرداری نگهداری خواهدشدتاچنانچه نفراول حاضربانعقاد قرارداد نشود سپرده‌او بنفع شهرداری‌ضبط‌و درصورتیکه‌بصرفه‌و صلاح شهرداری باشدقرارداد بانفردوم منعقد میگردد‌و اگر نفرات‌دوم وسوم‌نیز به‌ترتیب درظرف یک‌هفته پس‌از اخطارکتبی حاضر شهرداری حاضر بانعقاد قرارداد نگردند سپرده آنانهم بسود شهرداری برداشت وجای هیچگونه اعتراضی باقی نخواهد بود.

۶ - پیشنهاد دهندگان بایستی چاه‌را بانظرنماینده اداره کل آبیاری خراسان و نماینده‌سین شهرداری درمحل تعیین شده روی‌نقشه حفر نموده وحداکثر در ظرف مدت‌سی «۳۰» روز باحضورنمایندگان فوق‌الذکر آزمایش وتحویل نمایند.

۷ - هزینه حفرچاه پس‌از تنظیم صورت مجلس که بگواهی مسئولین امرومهندسین بشرح‌مواد فوق رسیده باشد برابر مقررات مالی شهرداری پرداخت خواهدشد.

۸ - شهرداری حق‌دارد بمیزان کل‌معامله صدی‌بیست‌و پنج‌کسر یا اضافه نماید.

۹ - مالیات وعوارض وهزینه آگهی وغیره از هرجهت وبابت‌که باین قرارداد تعلق بگیرد بعهده برنده مناقصه‌خواهدبود.

۱۰ - پیشنهاد دهندگان بایستی مشمول قانون منع مداخله کارمندان دولت در مناقصه نباشند.

رضاسجادی شهردار مشهد

پلی تکنیک تهران برای دورهٔ لیسانس

مدرسهٔ عالی ساختمان دانشجومی پذیرد

پلی تکنیک تهران در سال تحصیلی ۳۶-۲۵۳۵ برای دورهٔ لیسانس ساختمان سازی و مساحی مقادیر مدرسهٔ عالی ساختمان تعداد ۷۰ نفر دانشجو که دارای فوق دیپلم در یکی از رشته‌های ساختمان- ساختمان سازی - راه و ساختمان - خطو ابنیه - راه و ابنیه - ساختمان های‌فولادی باشندازطریق‌مسابقه ورودی انتخاب می کند .

شرایط اختصاصی

۱-دروس سال اول مشترک است و ازسال‌دوم به‌دورشته ساختمان سازی ومساحی مقادیر تقسیم میشود.

۲-ثبت نام پذیرفته‌شدگان منوط به ارائه گواهی‌دوسال سابقه‌کار که‌به‌گواهی‌سازمان بیمه های‌اجتماعی وزارت‌کارو‌امور اجتماعی رسیده باشد، خواهد بود. این‌گواهی باید درفرم مخصوصی که هنگام ثبت نام‌از طرف اداره آموزش پلی‌تکنیک تهران دراختیار پذیرفته شدگان قرار میگیرد تنظیم‌شود.

مواد امتحانی مرحلهٔ اول :

ریاضیات باضریب ۲- استاتیک با ضریب ۲- مقاومت مصالح باضریب ۲- محاسبات بتن آرمه با ضریب ۲- محاسبات اسکلت فولادی با ضریب ۱- انگلیسی فنی باضریب ۱.

مواد امتحانی مرحلهٔ دوم:

۱- نقشه‌کشی فنی ساختمان (بتن‌آرمه‌و اسکلت فولادی).

۲- تکنولوژی ساختمان (معماری و اجزاءساختمان-مصالح ساختمان - متره‌و برآورد تاسیسات)عملیات کارگاهی ومدیریت کارگاهی.

ثبت نام :

داوطلبان شرکت درمسابقه ورودی باید برگ درخواست ذیل این اطلاعیه راتکمیل کرده وبامدارک خواسته شده حداکثر تاتاریخ۲۸ر۴ر۲۵۳۵ با پست‌سفارشی به‌نشانی: خیابان حافظ ،اداره آموزش‌پلی تکنیک تهران ارسال دارند. به‌مدارک ناقص ویامدارکی که پس از تاریخ مذکور به‌پست تحویل شودترتیب‌اثر داده نخواهدشد.

توزیع کارت

کارتهای ورودی داوطلبان درتاریخ ۷ر۵ر۲۵۳۵ درمحل پلی تکنیک تهران توزیع میشود .داوطلبان‌می‌باید شخصا بادردست داشتن شناسنامه برای دریافت‌کارت‌مذکور مراجعه نمایند.

امتحانات مرحله اول برای کلیه داوطلبان درساعت ۸صبح روز ۸ر۵ر۲۵۳۵ و امتحانات مرحله دوم بین ۱۵۰ نفر از پذیرفته شدگان مرحله اول درساعت۸ صبح روز ۱۵ر۵ر۲۵۳۵ در محل پلی‌تکنیک تهران انجام خواهد شد .

برگ درخواست شرکت درمسابقه ورودی دوره لیسانس‌مدرسه عالی ساختمان سال تحصیلی ۳۶-۲۵۳۵

اینجانب حروف الفبای نام‌خانوادگی و نام به ترتیب از راست به چپ

نام خانوادگی

نام

شماره شناسنامه: صادره از: متولد سال:

با این برگ مدارک زیررا ضمیمه کرده و پس فرستم :

۱- فتوکپی فوق دیپلم .

۲- فتوکپی شناسنامه .

۳- چهار قطعه عکس ۴×۴ (جدید) که مشخصات خودرا در پشت یکایک آنها ثبت کرده‌ام .

۴- فیش‌بانکی پرداخت مبلغ ۵۰۰ ریال به حساب شماره ۶۴۴ بانک عمران شعبه پلی تکنیک .

۵- فتوکپی برگ مجوز ادامه تحصیل از جهت نظام وظیفه عمومی .

نشانی: شهر خیابان : کوی: کوچه : پلاک :

شماره تلفن: تاریخ : امضاء داوطلب :

توجه:

۱-داوطلبان مدرسه عالی ساختمان مکلفند قبلااز کلیه مقررات آموزشی و اداری‌مدرسه‌عالی‌ساختمان اطلاع حاصل کرده ، بعد از پذیرفته شدن و ثبت‌نام‌و درحین ادامه تحصیل مفاد آنرا رعایت کنند .

۲-روی پاکت نوشته شود ، مربوط به مسابقه‌ورودی پلی‌تکنیک تهران برای دوره لیسانس مدرسه عالی ساختمان .

۳-وجه ثبت نام و مدارک ارسالی به‌هیچ عنوان مسترد نخواهد شد .

مالف ۶۲۶۰ آ-۱۳۴۱۸

پذیرش دانشجو در دانشکده افسری نیروی هوائی شاهنشاهی

دانشکده افسری نیروی هوائی‌شاهنشاهی از بین دیپلمه های: ریاضی و طبیعی که حداقل سن آنها ۱۷ سال وحداکثر ۲۴ سال (برای کسانی‌که خدمت‌زیرپرچم‌را انجام داده‌اند ۲۶ سال تمام) باشد و دارای سلامت جسمانی کامل بوده و از عهده آزمایش استعداد مربوطه برآیند برای دوره سه ساله این دانشکده تعدادی دانشجو میپذیرد ،دانشجویان منتخب دوره سه ساله خود را که ارزش تحصیلی‌آن‌برابر لیسانس علوم میباشد دردانشکده افسری‌نیروی‌زمینی شاهنشاهی طی خواهند نمود .

حقوق‌ومزایا:

دانشجویان درمدت تحصیل شبانه‌روزی بوده وهزینه

آنان بانیروی هوائی شاهنشاهی میباشد وماهیانه درسال

یکم ۹۰۰۰ ریال ودرسال دوم ۱۰۰۰۰ ریال‌وسال سوم ۱۱۰۰۰ ریال دریافت خواهند داشت

دانشجویان پس‌از طی دوره‌تحصیلی بدوجه ستوانددومی مفتخر و اولین حقوق و مزایای‌آنان ۲۳۲۲۰ ریال و درصورت خدمت درخارج از تهران ماهیانه تا ۳۵۸۵۸ ریال خواهد بود ، ضمنا افسران‌فنی‌هوائی علاوه‌برحقوق دریافتی ازکمک هزینه فنی نیز استفاده خواهند نمود ، افسران‌ازمزایائی‌نظیر،طی دوره‌های‌دانشگاهی‌و تخصصی داخل و خارج ازکشور ، پاداش سالیانه، پس‌انداز تامین‌آتیه که در مدت سی سال خدمت بالغ بر ۳۸۷۰۰۰۰ ریال میگردد بهره‌مند میگردند ، استعداده از خانه‌های سازمانی درمان رایگان‌و استفاده از فروشگاههای ارتشی با تخفیف قابل ملاحظه نیز قسمتی از مزایای خدمتی‌آنان خواهد بود

داوطلبان برای استفاده از موقعیت ثبت نام همه روزه باستثنای پنجشنبه ها و تعطیلات رسمی با در دست داشتن مدرک تحصیلی و فتوکپی آن و عین شناسنامه از ساعت ۷ صبح تادوبعدازظهر در تهران بعرماندهی آموزش های هوائی خیابان دماوند (جاده تهران نو) ایستگاه فرودگاه ودر شهرستان های:مشهد - شیراز- بندرعباس- بوشهر- تبریز- رضائیه - گرگان- اصفهان- همدان - کرمانشاه - دزفول- رشت- ساری - اهواز- زاهدان- سنندج به نماینده نیروی هوائی در مراکز کاریابی وزارت کار و امور اجتماعی مراجعه نمایند.

نیروی هوائی شاهنشاهی

۶۴۹۸مالف

هفته هشتم مسابقه‌های فوتبال‌دسته‌دوم جام تخت جمشید

بوتان با ۲ گل صدر نشین را مغلوب کرد!

راه‌آهن ، هرگز تصور این‌شکست را نمیکرد ولی بوتانی‌ها این را برحریف صدرنشین خود تحمیل کردند. یادگار شاهین، بوتانی‌ریشو توپرا ازطاهرخانی حریف مستقیم خود عبور داده است . بنی‌جمال از بوتان و علی جباری کاپیتن راه‌آهن به‌این برخورد مینگرند.

دیروز، راه‌آهن ، پیشتاز جدول هم تن بشکست داد . بااین وجود هنوزبه لطف تفاضل گل بهتر و یک بازی کمتر امید خود را از دست نداده و در صدر نشسته است با این وجود این یک زنگ خطر بود که در بیخ گوش این تیم بصدا درآمد .

در کنار راه آهن ، بانک سپه کمبر حریف خرمشهری غلبه کرده‌بود وتراکتور سازی که بامساوی روز هشتم راگذراند، نشسته‌اند. تعقیب کنندگان بوتان‌تهران ، سپیدرود رشت و تهرانجوان‌اند کمبا ۹ امتیاز پس از سه تیم گروه صدر قرار میگیرند . اما مدعی تازه بوتان است که روز بروز بهتر میشود و تیمی که نه‌تنها قادر است به حفظ توپ و دفاع خوب بپردازد ، ناگاه بایک حمله حساب شده میداند چطور برتری تاکتیکی خود را نشان بدهد . علاوه بربوتان از بانک سپه باید نام بردکه‌این‌تیم‌نیز باتوجه بروزهایی که‌از مسابقات میگذرد پیشرفتی چشمگیر نشان داده استو پیروزی‌اش بررستاخیز خرمشهر نظرهارا به‌این تیم معطوف کرد. بپردازیمبه بازی های هفته هشتم :

جنك دو برادر

در جنگ برادرها ، پرویز ابوطالب برد. اختلاف دوبرادر (امیر وپرویز) که در قیافه دوتیم راه‌آهن و بوتان کم وبیش دیده میشد، دیداراین دوتیم رادیدنی‌تر سریع وکمی همچشن ترکرده بود و جمعی در حدود هزار تن را که این روز ها یک غنیمت‌است ، بمورزشگاه‌شماره ۲ امجدیه کشانیده بود و براستی که این تماشاگر اندک شاهد بازی خوبی بودند که بعضی از تیم های دسته یکم جام‌تخت جمشید هم قادر به‌ارائه آن نیستند، راه آهن که‌ازبازیکنان زبده و باتجربه‌تری‌سود میبرد، تقریبا تسلطی ظاهری اما شتاب‌زده بربوتان داشت ، ولی بازی حساب شده بوتان ، سرانجام کاردست صدرنشین داد واولین شکست را نصیب این تیم کرد .

راه‌آهن که دوبار دروقت اول وچند بار درنیمه دوم بهترین فرصت‌ها راداشت، از هیچکدام سودی نبرد ، اما دردقایق ۵۲ و ۹۰ ، روی دوپاس زیبای ربیعی، شوت هائی دقیق و سرضرب آتشی در دل تور راه آهن نشست روی این هردو گل‌اشتباه مدافعان وزیرکی آتشی‌دخالت داشت .

توقف تراکتورسازی

تراکتورسازی که در هفته هفتم ، دلچسب‌ترین پیروزی را باشکست ۳ـ۰ تهرانجوان بچنگ آورده بود، هر دو نیمه را به صخره دفاعی خانه جوانان همچون موج خشمگین کوبید ، اما یا سنگربان پرفروغ ساری مانع راه گل‌شد، و یا بدبیاری های عجیب ، مانند آن‌توپ زیبای کارگر که روی پاس‌عالی طهماسبی، تیر دروازه را نشانه گرفت، و دربازگشت بازهم ضربه سر مظلومی ، تیردروازه را بلرزه انداخت .

«ساروی»ها هردو نیمه زیر رگبار آتش تبریزیها نفس می‌کشیدند ، ودرنیمه نخست . تنها روی یک ضدحمله، صاحب ضربه کرنر شدند که بی‌ثمر ماند . دقیقه ۲۵ شلیک پرویزمظلومی از درون‌محوطه جریمه ، یک شانس گل حتمی دیگری برای تراکتورسازی خلق کرد، ولی سنگربان ساری ، که مرد اول میدان‌بود، هم او را بارها ناکام کرد، و هممهاجمان دیگر تبریزی را . این شاید بهترین نتیجه برای ساری بود، که در خارج از خانه کسب کرد، و قطعا می‌تواند یک شگفتی تلقی گردد...

مساوی درمنزلگاه رشت

تساوی بدون گل تراکتورسازی ـ خانه جوانان ساری ، درمنزلگاه رشتهم تکرا ر شد : سپیدرود ، که تا دوهفته پیش، صدرنشین تیم‌های شهرستانی بود، و یکی، دوبار روی بدشانسی امتیازاتی را از کف داد، در هفته هشتم ، یکه‌خوش شانس بزرگ بود ، زیراکه باوجودبرتری مطلق تهرانجوانی‌ها در طول دو نیمه، سنگرش محفوظ ماند .

تهرانجوان ،در مصاف میزبان ، همه‌چیزدراختیارداشت، جز یکتمام‌کننده، که از موقعیتهای فراوان بهره گیرند و با دستی پر بازگردند . در این روز ، هرقدر سپیدرود دور از کیفیت همیشگی ظاهرشد، تهرانجوان باارائه بازی‌دلپذیر، تسلط برزمین وتوپ را حفظ کرد. تیم تهرانی که صرفا برای کسب امتیاز گام به شمال نهاده بود ، دوبار خیمه خطر مسلم را بارادوی حریف گسترد. یکباردر نیمه اول، و بار دیگر در نیمه دوم.

نزول وافت خطوط سه‌گانه سپیدرود، برای همه‌ی تماشاگران‌شمالی، حیرت‌آور بود، و آن روحیه جنگندگی وهماهنگی در نزد اغلب بازیکنان بچشم نمی‌آمد.

نخستین پیروزی آرشام

شاگردان «سوچ» مجاری که تاهفته هشتم در اوزوی پیروزی روزشماری می‌کردند ، یک کار بزرگ از پیش بردند: پیروزی ۱ـ۲ بر شیرازیها .

تماشاگران کرمان‌درسال نو ، اینقدر خوشحال نبودند، اما در قبال این ، استادیوم «مویدی» بار دیگر صحنه زشتی را بخود دید : «دقیقه ۸۹ نصراللهی و تنی چند از بازیکنان الکترونیک که بازی واعصاب خود را باخته بودند، داور میانی را زیر ضربه مشت و لگد گرفتند! هفته هشتم هم چنین شد : بچه‌های رستاخیز خرمشهر در پی تساوی باآرشام به محمود خوشخوان حمله کردند وباقی قضایا ..!

نخستین گل این دیدار را منوچهر دوام روی ضربه کرنر منوچهر نصراللهی در دقیقه ۴۹ با شلیک سنجیده کسب کرد و ۱۶ دقیقه بعد، مهدی خاندانی پاسخ‌گل شیراز را از نقطه پنالتی داد. آرشام که روحیه حریف را درهم ریخته می‌دید ، گل برتری را هم در دقیقه ۷۱ از ضربه خلقی روی‌پاس‌ناصر کهندل به‌ثبت‌رسانید: ضربه سنگین خلقی از ۳۰ متری تماشائی بود .

از حوادث مهم دیگر اینکه، دردقیقه ۱۳ منوچهر دوام سنترفوروارد صنایع الکترونیک، بجای دروازه‌بان شیراز توپ را بادست گرفت ..!

درتهران ، رستاخیز خرمشهر بدون خادم پیر بمیدان بانک سپه آمد ، اما بشکار،ملی‌پوش جوان این تیم که دلخور و مغموم‌خط خوردگی از تیم ملی‌بود، کمکی به این تیم نکرد ونتوانست از شکست تیمش جلوگیری کند .

بانک سپه‌که حالا یکی از مدعیان‌پایتخت نشین‌ها است از یک فرصت خوب استفاده برد و باگل حاتمی مهاجم خود ، نه تنهارستاخیز راکه یکی از تیمهای خوب جام است مغلوب کرد ، خود به گروه صدرپیوست .

ورزشکاران تایوانی درلس‌آنجلس متوقف شدند !

تایوان تسلیم نظر کمیته بین المللی المپیک می باشد

درحالیکه ٤ قهرمان رشته قایقرانی بادبانی تایوان قبلا به کانادا وارد شده و در حال حاضر در دهکده المپیکساکن هستند، دیگر گروه ورزشکاران‌این کشور که کشور خود را به سوی مونرآل ترک کرده بودند تا روشن شدن سرنوشت شرکت یا عدم شرکت خود در بازیها ، اجبارا در لس‌آنجلس (ایالات متحده) توقف کردند.

دولت کانادا مصرار پای این‌تصمیم خود ایستاده‌است که ورزشکاران تایوان را با نام «جمهوری چین» به خاک خود راه نخواهد داد. کانادا تاکید کرده‌است تایوانی‌ها فقط درصورتیکه از پرچم و سرود کشور جمهوری خلق چین سود برند حق حضور دربازیها بانام «جمهوری چین» را خواهند داشت.

برای حل این مشکل لردکیلانین رئیس کمیته بین‌المللی المپیک و دیگر اعضای این کمیته طی چند روز گذشته تلاش بسیار در مذاکرات خود با مقامات کانادا بخرج داده‌اند . لیکن هنوز راه‌حل روشنی برای این مشکل بوجود نیامده است. اما شب گذشته رئیس کمیته ملی المپیک تایوان اعلام کرد که کشور او تسلیم نظر نهائی کمیته بین‌المللی خواهد بود و ورزشکاران تایوانی با هر نام و عنوانی که کمیته بین‌المللی المپیک تعیین کند، قدم به بازیها خواهند گذارد . همین انعطاف تایوانیها شاید که کلید حل مشکل باشد. چون بدین‌صورت دست مقامات کمیته بین‌المللی المپیک برای یافتن یک راه‌حل قابل قبول طی مذاکراتشان با مقامات دولت کانادا بازخواهد بود.

شطرنج قهرمانی جهان ـ مانیل

امروز ۳ فینالیست شناخته میشوند

قهرمانی جهان در گروه مانیل با انجام آخرین دور مسابقه‌ها (نوزدهم) پایان می‌یابد و ۳ شطرنجباز اول تا سوم این گروه برای مرحله نهائی رسما برگزیده خواهند شد .

تا پایان دور هیجدهم ، هنریک مکینگ استاد ۲۳ ساله برزیلی با ۱۲٫۵ امتیاز صدرنشین است و ولاستیمیل‌هورت از چکسلواکی ولئوپولوگایفسکی ازشوروی که‌هریک ۱۲ امتیاز دارند مشترکا درمکان دوم جای دارند .

استاد خسرو هرندی قهرمان شطرنج ایران و نماینده کشورهای منطقه غرب آسیا در تورنمنت مانیل تا پایان دور هیجدهم با ۵ امتیاز در مکان‌هیجدهم جای دارد. نفرات بعد از او تان‌لیان‌آن از سنگاپور و لودکپاچمن از آلمان‌غربی هستند که هردو ۴٫۵ امتیاز دارند.

هرندی یک امتیاز تازه خود را از دو مساوی با همین دو حریفی که پس‌از او قرار دارند بدست آورد . مکینگ پیشتاز مسابقه‌ها امروز آخرین مسابقه‌اش را برابر یوجین‌توره استاد فیلیپینی برگزار خواهد کرد.

مهاجرانی دستیار کواکس میشود

حشمت مهاجرانی مربی تیم ملی‌فوتبال ایران پس از بازگشت‌از بازیهای‌المپیک، برای مدت یکماه راهی رومانی‌می‌شود تا با استفان کواکس مربی نامدار تیم ملی رومانی همکاری کند. قول این همکاری را که برای مهاجرانی یک دوره آموزش عالی خواهد بود، کواکس‌درسفراخیرش به‌تهران به او و به فدراسیون فوتبال ایران داد. مهاجرانی ۱۵ مرداد تهران را بسوی بخارست ترک خواهد گفت وپس از طی دوره یکماهه‌اش در کنار کواکس برای طی یک دوره یکماهه دیگر به تیم بایرمونیخ قهرمان باشگاههای اروپا خواهد رفت. در اینمدت نیز مهاجرانی با دتمارکرامر مربی بایر همکاری خواهد کرد .

دیدار تیم ملی ژیمناستیک مردان ایران وتیم ژیمناستیک ارمنستان شوروی

محمد اذری دوبار بالاتراز روسها ایستاد

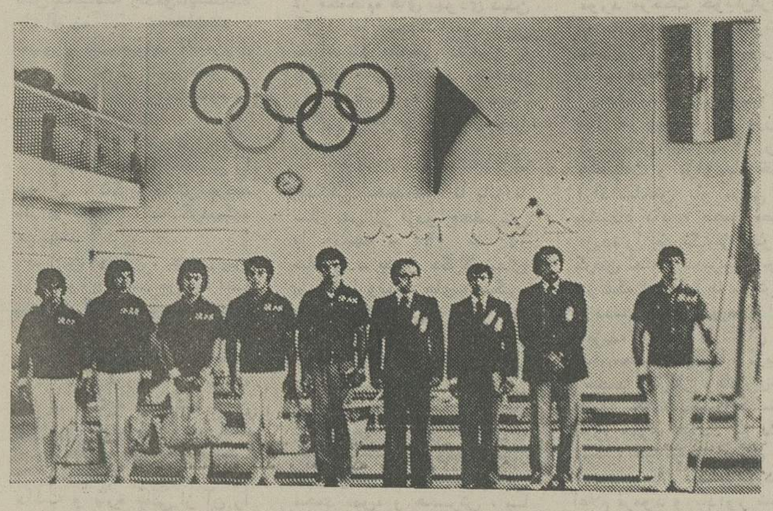

اعضاء و همراهان تیم ملی ژیمناستیک ایران در سفر به ارمنستان شوروی . از چپ به راست : جواد خرسندی ، حسن محمدقلی ، حسین محمدقلی ، فریبرز مفید ، رحیم نیسی(مربی)، حسن معتقدالحق (داور)، پرویز یوسفی (سرپرست و داور) ، امورمرادی (مترجم) ، محمد آذری (کاپیتن تیم).

یک دیدار در ارمنستان

تیم ملی ژیمناستیک مردان ایران ضمن اقامتی ۱۰ روزه در ارمنستان شوروی با برگزاری یک مسابقه‌دوستانه بتهران بازگشت. دیدار دوحریف‌باحساب ۲۰۳ـ۲۱۵ بسود شوروی به آخر رسید که در حرکات انفرادی سه مکان نخست ازآن ایران شد و ٤ عنوان اول نصیب روسها گردید.

محمد آذری ـ حسین محمدقلی ـ فریبرز مفید ـ جواد خرسندی و حسن محمدقلی مهره‌های تیم ایران را تشکیل میدادند که از جمع اینان محمد آذری بهترین چهره تیم خودی بود.

او در حرکات زمینی و پرش‌خرک بالاتر از حریفان روسی ایستاد، ضمن آینکه در بارفیکس هم شانس قهرمانی داشت که بخاطر اشتباه‌خودش این‌شانس را از دست داد .

آذری در حرکات زمینی موجودیتی دلپذیر نشان داد و کار او تحسین‌انگیز بود بطوریکه روسها نیز سخت او را مورد تشویق قرار دادند. نتایج کلی مسابقه ایران ـ ارمنستان شوروی به‌این ترتیب میباشد :

حرکات زمینی :

۱ـ محمد آذری (ایران) با ۹٫٤ امتیاز
۲ـ میکائیلیان (شوروی) با ۹٫۲ امتیاز
۳ـ پطروسیان (شوروی) با ۹٫۱ امتیاز.

خرک حلقه :

۱ـ میکائیلیان (شوروی) با ۹٫۳۵ امتیاز
۲ـ پطروسیان (شوروی) با ۹٫۱ امتیاز
۳ـ حسن محمدقلی (ایران) با ۸٫۱ امتیاز .

دار حلقه :

۱ـ میکائیلیان (شوروی) با ۹٫٤ امتیاز ۲ـ پطروسیان (شوروی) با ۹٫۳ امتیاز
۳ـ قاراپتیان (شوروی) با ۹٫۱۵ امتیاز .

پرش خرک :

۱ـ محمد آذری (ایران) با ۹٫۳ امتیاز
۲ـ پطروسیان (شوروی) با ۹٫۲۵ امتیاز
۳ـ میکائیلیان (شوروی) با ۹٫۲ امتیاز .

پارالل :

۱ـ پطروسیان (شوروی) با ۹٫٤ امتیاز
۲ـ میکائیلیان (شوروی) با ۹٫۲ امتیاز
۳ـ محمد آذری (ایران) با ۸٫٦ امتیاز .

بارفیکس :

۱ـ میکائیلیان (شوروی) با ۹٫۳۵ امتیاز
۲ـ غازاریان (شوروی) با ۹٫۳ امتیاز
۳ـ جواد خرسندی (ایران) با ۸٫۹ امتیاز .

تهرانجوان صفر ـ سپیدرود صفر ـ

رشت ـ استادیوم رضاپهلوی ، جمعه ۱۸ تیرماه ۲۵۳۵ ، (فوتبال دسته دوم جام تخت جمشید هفته هشتم) سپیدرودرشت‌صفر ـ تهرانجوان صفر ، داوری خوب محمدصالحی، کمکها ، عباسقلی‌زاده و هادی دزفولی ، تماشاگر ۵۰۰۰ نفر ، زمین وهوا خوب ، درآمد ۲۱۷۶۰ ریال ، بازیکن های‌اخطاری فرهاد نوروزی (تهرانجوان) ، پیشنمازی (سپیدرود) .

ارزش بازی ★★

سپیدرود : مجید قلی (۳) ـ صفارنوروزی (٤) ، جمشید محمدی (۲) ، سیروس‌جوشیری (۲) ، مهرداد استوار(۲) از دقیقه ٦۰احمدپور (۲) ـ حسین کامیار (۲) ، کاظم‌پیش‌نمازی(۲)، محمد غرق رحمت (۲) واز دقیقه٤٦زیابری(۳)ـ محمدحسن روحی (۳)، محمدعلی پاژخ (۳)، عباس‌بیگدلی (۳)ـ مربی : مجیدشاملو .

جمع امتیازات : ۲۸٫۵

تهرانجوان : ابوالقاسم آینده کوشش (۲) ـ مهرداد مرجانی (۲) ـ منصورضرابی (۳) ، منوچهر افشار (۳)، حجت‌المخورشیدپناه (۳) ـ محمدفراهانی (۳) ، فرهادنوروزی(۳)، حسین ثابت مکرم (۳) ، ازدقیقه۸۰ یدالله‌نوری (۱) ـ علی رحمانی (۳) ، کامل‌انجینی (۳) ، غلامرضا فتح‌ابادی (۲) ازدقیقه۷۲داود تاجیکی (۲). مربی: حسین فکری .

جمع امتیازات ۲۹

الکترونیک ۱ آرشام ۲ـ صنایع

کرمان ـ استادیوم مویدی ، جمعه ۱۸ تیرماه ۲۵۳۵ ، (فوتبال دسته دوم جام تخت‌جمشید ـ هفته هشتم) آرشام کرمان ۲ (دقایق ٦۵ مهدی‌خاندانی و ۷۱ قدرت‌اله خلقی) ـ صنایع الکترونیک شیراز ۱ (دقیقه٤۹ منوچهر دوام) ، داوری خوب محمدریاحی ، کمکها ، کمال سراجیان ، حمید خوشخوان، تماشاگر ٦ هزار نفر ، زمین خوب ، بازیکن اخراجی : منوچهر نصراللهی (شیراز) و بازیکنان اخطاری : پرویزدلاوری (شیراز) ، علی‌محمدی (کرمان) .

ارزش بازی ★★

آرشام : مهدی‌قنبرنژاد (دروازه‌بان ـ۳)ـ اسداله حدادزاده (۲) ، علی محمدی (۳) ، ابراهیم محمدی (٤) ، مجید روشن‌پژوه (۲)ـ ایرج کهندل (۳) ، مهدی خاندانی (۳) ، قاسم سید احمدی (۲) ـ قدرت‌اله خلقی (۲) ، محمدـ خانی (۳) ، اسحاق کازرونی (۳)، از دقیقه۵۳ حمید حمیدی (۲) . مربی : سوچ (از مجارستان) جمع‌امتیازات ۲۵٫۰

صنایع الکترونیک : علی حسینی (دروازه‌بان ـ ۲) داریوش علی حسینی (دروازه‌بان ـ ۲)ـ داریوش رضائیان (۳) ، مسعود شاهسوندی (۳) ، محمد رضا امیری (۲) ، منوچهر نصراللهی (۳) ـ یونس فرجی (۲) ، ازدقیقه ۷۷ علی‌حسین زارعی‌فرد (۲) ، پرویز دلاوری (۲) ، منوچهر دوام (کاپیتن ـ ٤) ـ محمد شهیدی (۳) ، حسن بری (۳) ، رسول باصری (۲) . مربی : اکبرکیا .

جمع‌امتیازات ۲۹

بوتان ۲ـ راه آهن‌صفر

امجدیه ، زمین شماره ۲ ـ جمعه ۱۸تیرماه۲۵۳۵ (دسته‌دوم‌جام‌تخت‌جمشید ـ هفته هشتم) بوتان تهران ۲ (دقایق ۵۲ و ۹۰، احمد آتشی) راه‌آهن تهران‌صفر داوری خیلی‌خوب جعفرنامدار ـ کمک‌ها: محمد اطهری و سید حسین مزین ـ هوا گرم و افتابی ، زمین چمن عالی، تماشاگر حدود یکهزار تن . بازیکنان اخطاری : مهدی ابوطالب (بوتان) ، حمید نیتی (راه‌آهن) .

ارزش بازی ★★★

بوتان : ابراهیم نیکپور (۳) ـ علی فارسی (۲)، مهدی فردعلی‌نیا (٤) ، مهدی ابوطالب کاپیتن (۳)، محمد ابوالحسنی (۲)ـ جعفرایراندوست (۳) و ازدقیقه ۷۸ مسعود طهماسبی(۲)، جلال بنی‌جمال(۳)، آشور یادگار شاهین (۲) ـ محمدرییعی (۳)، احمد آتشی (٤)، تورج ایازپور(۲) و از دقیقه ٦۷، مسعود خوشدل (۲) . مربی : پرویز ابوطالب .

جمع امتیازات تیم : ۳۱٫۵

راه‌آهن : علی گیومیی (۲) ـ جلال چراغپور (۳)، علی معینی زند (۲)، قاسم طبیبی (۳)، فرهنگ صادقپور (۳) ـ منوچهر طاهرخانی (۳)، علی جباری ، کاپیتن (۳) ، بهتاش فریبا (۳)ـ بهروز تابانی (۳)، از دقیقه ٤٦ جلال بیوک (۲)، بابک خرم (۲) و از دقیقه ۷۳ ، محمد نعیما (۲) ، حمید نیتی (۳) .

مربی: امیرارشد ابوطالب

جمع امتیازات تیم : ۲۹٫۵

تراکتور سازی صفر ـ خانه جوانان صفر

تبریز ـ ورزشگاه رضا پهلوی ، جمعه ۱۸ تیرماه ۲۵۳۵ شاهنشاهی (دسته دوم جام تخت جمشید ـ هفته هشتم) ، خانه جوانان ساری صفر ـ تراکتورسازی صفر ، داوری عالی عباس مقدس‌زاده ، تماشاگر بیش‌از ۱۳ هزار نفر ، هوا خوب، چمن عالی .

کمک‌ها : محمدرضاامامی، منصوراحمدی،

ارزش بازی ★★★

تراکتورسازی : حمید ملک‌احمدی (دروازه‌بان ـ۳) ـ ابراهیم طهماسبی(۳)، حسن علی‌پور (۳)، ناصر میرزائی (٤) ، مجید ناظمی (۳) ـ رحیم مه‌نمای‌اقدم(٤)، پرویزعلمائی (۳) ، حسین نورمحمدزاده (۲) از نیمه دوم علیرضا چهارمحالی(۱)ـ مهرداد زمان‌زاده (۲)، از دقیقه ٦۵ بهرام گلشنی (۲)، پرویز مظلومی (۲)، عباس کارگر (٤) . مربی محمد بیاتی ، جمع امتیاز ۳۲٫۵

خانه جوانان ساری : غلامحسین رحمان‌نیا (دروازه‌بان ـ ۵) حسین‌رحمتی (۲) ، محمدرضا فولادی (۳) ، سیروس ملک‌محمدی (۳) ، متحد مختاری (۲) ـ محمدجعفر مه‌نایخی (۲)، محمدعلی‌مرادی (۳)، حسن‌شجاعی (۳)ـ ابوالقاسم‌علیزاده (۳)، رحیم دست نشان (۲)، مصطفی نشاء گران (۲) ، از دقیقه٦۹ حسین‌مکاری (۲)، مربی : اسفندیار بالوئی . جمع امتیاز ۳۰

گلزنهای جام

٤گل : کامل انجینی (تهرانجوان) ، پرویز مظلومی (تراکتورسازی) .

۳گل : احمد آتشی(بوتان)،منوچهر دوام (صنایع الکترونیک) .

۲گل : اکبر حقیقت (راه‌آهن) ، محمد زراعتکار (رستاخیز) ، محمد ربیعی (بوتان)، داود تاجیکی (تهرانجوان) ، خاندانی (آرشام)، یک گل : ساتری ، نیتی ، خرم، زیبا، ثابت پور و جباری (راه‌آهن) ـ ابوطالب و علی‌نیا (بوتان) ـ بری‌ودلاوری (الکترونیک)ـ علمائی ، محمد علی‌پاژخ ، طهماسبی و معتمای اقدم (تراکتورسازی) ـ سید احمدی ، حداد زاده و خلقی (آرشام) ـ بشکار ، شمس‌ومرادی (رستاخیز) ـ زرین‌قلم ـ عباسوند وحاتمی (بانکسپه) ـ شجاعی‌وعلیزاده (خانه جوانان).

نتایج هفته هشتم

بانک سپه ۱ـ رستاخیز صفر .
بوتان ۲ـ راه‌آهن صفر .
سپیدرود صفر ـ تهرانجوان صفر .
آرشام ۲ـ صنایع الکترونیک ۱
تراکتور سازی صفر ـ خانه جوانان‌صفر.

اخطار فدراسیون فوتبال به تخت جمشیدیها

هفته پیش همه باشگاههای جام تخت‌جمشید بخشنامه تازه‌ای به امضای رئیس فدراسیون فوتبال دریافت داشتند که بار دیگر به موضوع زمین اختصاصی برای تمرین تیمهای فوتبال اشاره شده بود .

طی‌این بخشنامه، فدراسیون فوتبال بشدت‌تهدید کرده است که اگر باشگاهی بدون زمین چمن باشد از فصل آینده در مسابقات شرکت داده نخواهد شد .

اینطور که پیدا است، گویا این پیش‌بینی برای انست که دیگر جای‌حرفی برای تیمها باقی نماند. اخراج عقاب از جام تخت‌جمشید ، همه‌ی باشگاهها را متوجه ساخته است که این بار هم سمبه پرزور است .

ماشین سازی تبریز
شرکت سهامی خاص

آگهی استخدام

ماشین سازی تبریز افراد واجد تخصص‌های زیر را با حقوق ومزایای مکفی بهمکاری دعوت میکند :

۱ـ مهندس مکانیک باسابقه کار مفید برای تصدی شغل معاون امورفنی.
۲ـ مهندس باسابقه کار در ریخته‌گری برای تصدی شغل‌معاون فنی امور متالورژی تولید.
۳ـ مهندس مکانیک باسابقه کار در طراحی ماشین آلات سنگین برای تصدی شغل طراح ارشد.
٤ـ مهندس مکانیک با سابقه کار مفید در تکنولوژی کارگاهی و آشنا بزبان انگلیسی.
۵ـ متالورژیست ذوب باسابقه کار مفید در ریخته‌گری دارای درجه مهندسی متالورژی.
٦ـ متالورژیست‌محصولات ریخته‌گری‌باسابقه‌کار درریخته‌گری.
۷ـ مهندس تولید یا مهندس صنایع برای کار دربرنامه ریزی اقتصادی آشنا بزبان انگلیسی.
۸ـ متالورژیست ماسه باسابقه کار درعملیات‌ماسه‌های‌ریخته‌گری.
۹ـ مسئول صادرات با تسلط کامل بزبان عربی و انگلیسی علاقمند بکار در محیط فنی و آماده برای مسافرتهای خارج‌ازایران.
۱۰ـ حسابرس با مدرک تحصیلی فوق لیسانس یا لیسانس حسابداری یا حسابرسی باحداقل چهار سال سابقه کار مفید در حسابرسی برای تصدی شغل رئیس حسابرسی.
۱۱ـ دیپلم معاملات خارجی با مدرک لیسانسیه علوم‌یاعلوم‌انسانی باتسلط کامل بزبان انگلیسی.
۱۲ـ رئیس خرید مواد دارای درجه مهندسی تولید یامهندسی صنایع و یا لیسانس بازرگانی مسلط بانگلیسی.
۱۳ـ رئیس خرید قطعات دارای درجه مهندسی تولید یا مهندسی صنایع ویا لیسانس بازرگانی. مسلط بزبان انگلیسی.
۱٤ـ تکنیسین ارتباطات با حداقل دو سال سابقه کار مفید.
۱۵ـ تکنیسین تعمیرکار با سابقه کار مفید در تعمیر ماشین آلات صنعتی.
۱٦ـ تکنیسین با سابقه کار مفید در نصب ماشین آلات صنعتی.
۱۷ـ تکنیسین تعمیرکار با سابقه کار مفید درتعمیروسایل نقلیه واداره تعمیرگاه.
۱۸ـ خانم ماشین نویس لاتین وفارسی با مدرک دیپلم وبا سابقه کار مفید.
۱۹ـ راننده جرثقیل با چهار سال سابقه رانندگی روی جرثقیل های سنگین با گواهینامه رانندگی پایه یکم.
۲۰ـ الکتریسین آشنا بدیزل ژنراتورها.

واجدین شرایط استخدام میتوانند بماشین‌سازی تبریز واقع در قراملک تبریز مراجعه کنند، ویا مشخصات و سوابق تحصیلی وکاری خود را بوسیله نامه به‌آدرس : تبریز ـ صندوق پستی۱۸۳ ارسال دارند.

کاریکاتور روز

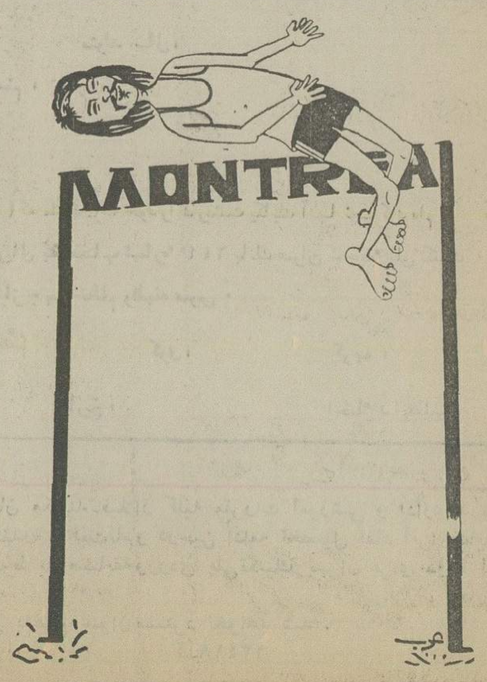

غیاثی و المپیک مونرآل ؛

تفسیر اقتصادی

قانون جدید چک با تعریف چهل و پنج سال پیش

نوشته دکتر منوچهر کیانی استاد اقتصاد دانشگاه تهران

مشکلات چک علیرغم مقامات دادگستری و برخلاف عقیده شایع در اکثر محافل ، نه در سفید امضاء بودن آن و نه در صدور چک‌بدون تاریخ نهفته‌است.مشکلات اساسی چک در ایران اینست که چک در طول چند دهه گذشته وظیفه اصلی خود را از دست داده و بعلت ضمانت اجرائی زیادی که داراست جانشین سفته گردیده است .

چک در ایران برخلاف تعریف علمی‌اش در کتب پول و بانکداری « یک وسیله پرداخت غیر نقد» نیست، بلکه همانند سفته بصورت « تعهد پرداخت» طلبی درآمده است . البته درین مورد استثنائاتی نیز یافت میشود ، ولی وجود استثنائات دلیل اثبات قواعد میباشند . به لحاظ تضمین مطمئن و مستحکمی که پرداخت چک دار بوده مردم برخلاف نص‌صریح قوانین چک که‌صدور چک‌وعده‌دار را ممنوع کرده است ، همیشه ازبنگونه چک ، یعنی چک با تاریخ بعداستفاده کرده‌اند . در جامعه ما باعث تعجب خواهد بود اگر کسی چکی رابه تاریخ همان روز صادر نماید و آن را ، همچون مردم سایر کشور ها ، بعنوان وسیله پرداخت بکار برد .

لایحه جدید چک میباید به‌این مشکلات میپرداخت و آنها را به طریقی حل میکرد که تا چک در اقتصاد در حال توسعه کشور ما وظیفه واقعی خود را بازیابد و روزبروز اهمیت آن از جنبه اقتصادی افزوده‌گردد.

اصلاح قانون چک بدون تغییراتی در قانون سفته‌و مکلف کردن بانکها به تحولاتی در امر چک و همکاری نزدیک آنها با سایر مقامات بی‌ارزش جلوه‌میکند . حتی لایحه جدید نتوانست برخلاف آنچه در طرح اولیه لایحه پیش‌بینی شده بود ، بانکها را موظف کند نشانی صاحب حساب را روی هربرگ چک درج نماید و فقط به نام خانوادگی صاحب اکتفا کرد (ماده ۵) .

اگر چه مطابق لایحه جدید (ماده ۲۰) بانک ها مکلفند کلیه حسابهای جاری و شخصی را که ظرف سه سال بیش از یکبار چک بی‌محل صادر کرده و تعقیب‌آنها منتهی بصدور کیفرخواست شده باشد بسته و تا پنج سال بنام آنها حساب جاری دیگری باز نکنند » ، یا باصطلاح لیست سیاهبوجودآورند ، ولی‌میبایدتمهیداتی را فراهم ساخت تا بانک ها فورا برای هرکس حساب جاری باز نکنند و بهرکس دفترچه چک ندهند . بانک ها بخاطر رقابت های نابجا حاضرند فی‌الفور پس از افتتاح حساب جاری ، دفترچه چک تحویل مشتری‌خود دهند . اغلب اشخاص دارای چندین دفترچه چک ،حتی از شعب مختلف یک بانک میباشند . جلوگیری ازین وضع احتیاج به تغییرات و تحولاتی در دریافت‌ها و پرداخت های بانکها از حساب جاری دارد. مثلا چرا نباید فردی ، همانطور که هنگام‌پرداخت وجهی به حساب جاری‌اش فقط یک برگ خاص رابر میکند و بانک تائید دریافت مینماید ، هنگام وصول هم از یک چنین برگی استفاده کند ، نه اینکه بنام خودش چک صادر نماید .

لایحه جدید چک نه فقط به مشکلات اساسی کاری ندارد و از کنار آنها میگذرد ، بلکه به تعریف چک ، هدف آن ، اندازه و فرم آن کاری ندارد و عملا همان تعریف چک را میپذیرد که درسال۱۳۱۱ با توجه‌به‌وضع اقتصادی آنزمان وکمبود یا عدم وجود قوانین در آن دوره در ماده ۳۱۰ قانون تجارت آمده است . ماده مزبور تعریف چک چنین است: «نوشته‌ایست که‌بموجب آن صادرکننده وجوهی را که نزد محال علیه دارد کلا یا بعضا مسترد داشته و یا به دیگری واگذار میکند».

امروزه این تعریف نه ارزش حقوقی دارد و نه ارزش اقتصادی، بعلاوه این تعریف فوق‌العاده نارسا میباشد، چون در این تعریف ابدا اسمی از بانک برده نشده ، درحالیکه این بانک‌ها هستند که دفترچه چک به‌مشتریان خود میدهند ، نه موسسات یاافراد دیگری. مضافاابنکه وجوه نامبرده در تعریف فوق شامل پول نقد میشود نه اعتبار .

بهتر بود دست اندرکاران لایحه جدید چک ، بخصوص باوقتی که دراختیار داشتند به‌این مسائل توجه میکردند و دقیقا چک را تعریف می‌نمودند و هدف انرا در خود قانون می‌آوردند ، مفرها را می‌بستند و کلیه روابط ناشی از معاملات چک را در یک چهارچوب مشخص ترسیم میکردند. آنوقت لایحه چک دردوصفحه نمی گنجید و فقط شامل۲۲ماده مختصرنبود،بلکه حجم آن لااقل قابل مقایسه با قوانین چک در سایر کشورها می‌شد .

آگهی مزایده

سازمان حفاظت محیط زیست ۸ دستگاه خودروهای مستعمل وغیر ضروری‌را بشرح زیر زیر :

۱ـ لندرور ۷ نفره	۳ دستگاه
۲ـ لندرور وانت	۱ دستگاه
۳ـ فولکس استیشن	۱ دستگاه
٤ـ جیپ تویوتا	۱ دستگاه
۵ـ جیپ کروکی	۱ دستگاه
٦ـ سواری ژیان	۱ دستگاه

همراه با مقداری‌لاستیک و قطعات‌فرسوده از طریق مزایده بفروش میرساند .

کمیسیون مزایده در ساعت ۹ صبح روز پنجشنبه ۳۱ر٤ر۳۵ در محوطه تعمیرگاه‌سازمان واقع در خیابان تهران‌نو خیابان ده متری شارق کوچه مقدم برای افتتاح پیشنهادات تشکیل خواهدشدطالبین میتوانندبرای بازدید خودروها و دریافت ورقه شرایط مزایده در ساعات‌اداری به‌نشانی فوق مراجعه نمایند .

م‌الف ـ۹۲٦٦

سازمان حفاظت محیط زیست

توضیح

آگهی مربوط به‌سرجنگلداری اصفهان(آگهی تشخیص منابع ملی)که در صفحه ۳۲ شماره ۱۵۰۵۱ مورخه شنبه ۱۲ر٤ر۲۵۳۵ روزنامه اطلاعات درج گردیده در قسمت بالای آگهی شماره ۲۷٦۰ ـ۲۷ر۲ر۳۵ چاپ نشده است بدین وسیله توضیح داده می‌شود .

بازار درهفته‌ای که گذشت

افزایش هزینه حمل ونقل، رکورد معاملات صادراتی رابدنبال داشت

بازار تهران در هفته‌ای که گذشت وضع آرامی داشت‌وقسمت اعظم معاملات روی‌پارتیهای‌کوچک ودر حدود مصرف جریان داشت.

درهفته گذشته عرضه بسیاری از کالاها در حدود تقاضا بود وبهمین جهت نوسان قیمت‌ها در هفته مذکور باستثنای چهار وپنج قلم از جمله : پنبه ، کتیرا ، سبزه و برگه زیاد محسوس نبود .

درچند روز اخیر افزایش‌نرخ حمل کالا بخصوص کالاهای صادراتی بعلت افزایش پرداخت عوارض راه بدولت ترکیه موجب رکود معاملات عمده شده است و بازرگانان صادرکننده از این‌امر ناراضی میباشند ، بسیاری ازآنها معتقدند که پرداخت عوارض راه ترکیه در سال جاری نسبت‌بسال گذشته نزدیک صددرصد افزایش یافته و پرداخت این مبلغ باعث خواهد شد تا صادرات ما بخصوص خشکبار کاهش یابد

بازار مصالح‌ساختمانی‌همچنان پررونق و تقاضا روی انواع آن بیش از تقاضاست وقیمت‌ها نیز نسبت بنرخ اعلام شده‌مبالاتر است.

ترقی نرخ پنبه

بازار پنبه از گرمی خاصی برخوردار است و قیمت آن‌بیش‌از حد انتظار ترقی کرده است ، پنبه درجه یک گنبد و گرگان به کیلوئی ۱۲۰ تا ۱۲۵ ریال ویک پست به کیلوئی ۱۱۵ تا ۱۱۸ ریال و دویست به کیلوئی ۱۰۵ تا۱۰۸ ریال رسیده است .

پنبه درجه‌یک‌خراسان کیلوئی ۱۱۰ تا ۱۱۵ ریال و شیراز ۱۱۰ قیمت دارد . پنبه درجه یکزمینه ندارد و معاملات روی پنبه درجه یک پست ودرجه دو و ۳ انجام میگیرد .

رکود بازار ادویه

بازار ادویه بعلت فصل‌گرما راکد بود ومعاملات عمده کمتر روی‌این فراورده انجام میگیرد و معاملات درحدود مصرف است،بهمین‌جهت نوسان قیمت ادویه دریکی دوهفته اخیر زیاد نبوده است . قیمت زردچوبه کیلوئی ۵۰ تا۵۵ ریال . فلفل کیلوئی ۱۸۰ تا ۱۸۵ریال . فلفل پوککیلوئی ۸۵تا۱۱۲ ریال ، دارچین کیلوئی ۱۳۰ ریال . هل سبز و سفید کیلوئی۹۸۰ تا ۱۰۵۰ ریال . زنجبیل کیلوئی ۱۲۶ تا ۱۳۳ ریال است .

قیمت قهوه بالاست

با اینکه مصرف قهوه در این فصل زیاد نیست ، اما چون‌چندی قبل قیمت این محصول درکشور های تولید کننده و بورسهای مهم جهانی ترقی کرد در ایران نیز قیمت این محصول افزایش یافت ودرحال حاضر قیمت قهوه حدود کیلوئی ۲۰ تا ۵۰ ریال بیشتر از قیمت یکماه قبل است. قهوه‌کیلوئی ۲۳۰ تا ۲۷۵ ریال است .

کاهش برداشت کتیرا

کاهش مقدار برداشت کتیرا موجب ترقی این محصول شده است ، در دو ۳ ساله اخیربعلت افزایش دستمزد ، مقدار برداشت و عرضه کتیرا کاهش یافته است، در صورتیکه خریداران خارجی همچنان طالب این محصول بوده و حاضرند کتیرا را به قیمت بالاتر خریداری کنند .

قیمت پنج نوع کتیرا مفتولی درجه بندی شده از نمره یک تا پنج کیلوئی ۱۰۰۰ تا ۱۸۵۰ ریال است و خریدار عمده این نوع کتیرا ایالات متحده امریکا است . کتیرا خرمنی نیز درپنج تا شش نمره درجه بندی میشود و قیمت آن درحال حاضر کیلوئی ۳۰۰تا ۷۰۰ ریال است و خریداران عمده این نوع کتیرا کشور های‌اروپائی شرقی بخصوص شوروی میباشند.

درسال گذشته صادرات کتیرا کاهش یافت ولی بناگفته‌نماند از بازرگانان چون مقداری‌ازمحصول سال قبل باقی مانده امسال‌مقدار زیادتری کتیرا بخارج از کشور صادر شود .

افزایش عرضه غلات

با اینکه درچند هفته اخیر مقدار عرضه غلات افزایش یافته است، اماچون مقدار زیادی ازمحصول غلات سال جاری وسیله دولت خریداری شده و میشود ودر امر تحویل نیز بیش از سال گذشته تسهیلات وجود دارد، بهمین جهت نوسان قیمت‌ها در بازار آزادزیاد نیست ، ولی روییمرفته قیمت گندم دربازار آزاد کمتر از نرخ دولتی است .

دولت گندم راتنی‌ده‌هزار ریال از کشاورزان خریداری میکند و هرتن ۲۰۰۰ ریال بابت‌گونی و هزینه متفرقه میپردازد درصورتیکه مظنه گندم دربازار آزاد خرواری ۲۹۰۰ تا ۳۱۵۰ ریال ، قیمت جوخرواری ۲۵۰۰ تا ۲۸۰۰ریال است .

زمینه ذرت هنوزهم کم است و چون مقدار تقاضا روی این محصول بیش از مقدار عرضه است بهمین دلیل قیمت ذرت در سال جاری کیلوئی یک تا ۱ر۵ ریال بیش از سال گذشته میباشد، قیمت ذرت خارجی کیلوئی ۱۳ تا ۱۳ر۷۵ ریال و ذرت محصول داخله کیلوئی ۱۳ تا ۱۳ر۵ ریال است .

بازار گرم حبوبات

دراین‌هفته محصول نخود در نقاط گرمسیری کشور از جمله شیراز برداشت شد و در چند روزآینده‌نیز درسایرنقاط کشور از جمله کرمانشاه برداشت‌خواهد شد و تدریجا ببازار عرضه خواهد شد، قیمت نخود امسال حدود کیلوئی ۳ تا ۵ ریال بیش از سال گذشته است ، ودر حال حاضر کیلوئی ۱۶تا۲۳ ریال امعامله میشود .

بیش از دو هفته است که محصول نوغدس ببازار عرضه‌شده و مقدار عرضه این محصول روزبروز بیشتر میشود ، قیمت عدس در حدود قیمت سال گذشته کیلوئی ۳۵ تا ٤۰ ریال میباشد .

قیمت برنج ثابت مانده

معاملات روی انواع برنج در حدود مصرف جریان دارد وچون تا عرضه محصول نو فقط یکماه وقت باقیست ، بهمین‌جهت‌معاملات عمده روی این محصول متوقف شده است . ترقی قیمت تاعرضه محصول نو خیلی بعید بنظر میرسد .

قیمت برنج دمسیاه کیلوئی۶۸ تا ۷۵ ریال . برنج صدری‌کیلوئی ۵۸ تا ۶۷ ریال . برنج خارجی کیلوئی۳۶ تا ٤۰ ریال و برنج مصباح کیلوئی ۳۵ تا ٤۰ ریال است .

دانه‌های روغنی

معاملات روی‌دانه های روغنی درحدود مصرف جریان دارد و قیمت برخی از این محصولات بعلت کمبودزمینه همچنان بالاباقی مانده است . کلیه موجودی کنجد شمالی و کرچک بفروش رسیده و اخیرا مقداری کرچک‌ازافغانستان وارد و به کیلوئی ۳۵ ریال ببازار عرضه شده است . در این هفته بزرگ نو ببازار عرضه شد وقیمت درهم آن کیلوئی ۲۸ ریال وسرت شده کیلوئی ۳۲ ریال است ، خشخاش سفید باب‌صادرات‌کیلوئی ۲۲ ریال است .

مغز بادام

بعلت رکود بازار مغز بادام قیمت این محصول که در اواخر سال گذشته به کیلوئی ۱۸۵ تا ۱۹۰ ریال رسیده بودهم اکنون کیلوئی ۱٤۰ تا ۱۵۰ ریال است بعلت عدم خرید خارجیها معاملات عمده روی مغز بادام کمتر انجام میگیرد .

قیمت مغز بادام تلخ در همان کیلوئی ۹۰ تا ۹۵ ریال ثابت مانده ومغز هسته شیرین کیلوئی ۷۰ تا ۷۵ ریال و تلخ کیلوئی ٤۵تا ۵۰ ریال ثابت مانده است .

بازار گرم سبزه وبرگه

بازار سبزه و برگه زردآلودر هفته اخیر از رونق محسوسی برخوردار بود و بهمین جهت‌قیمت این دو محصول هرجعبه حدود ۲۰تا۳۰ ریال ترقی کرده است ، وقیمت سبزه محصول قزوین و آذربایجان هرجعبه ٤۰۰ تا ٤۱۰ ریال‌است ، برگه زردالو هرجعبه ۱۰ کیلوئی ٤۶۰ تا ۵۰۰ ریال قیمت دارد .

با اینکه محصول زیره سال جاری نزدیک دو برابر محصول سال گذشته است و مقدار آن به بیش از ۱۲ هزارتن میرسد ،ولی مقدار صادرات این محصول در چند هفته اخیر هفته‌ای ۱۵۰ تا ۲۰۰ تن بود ، در حال حاضر ژاپن و ایالات متحده امریکا خریداران عمده زیره هستند ولی قیمت‌ها درسال جاری حدود تنی ۱۵۰ تا ۲۰۰ دلار کمتر ازسال گذشته میباشد .

قیمت زیره‌درژاپن وامریکا تنی ۹۰۰ تا ۹۵۰ دلار است ودرتهران کیلوئی ۵٦ ریال میباشد.

معاملات یک هفته بورس تهران

معاملات هفته گذشته بورس بالغ بر ۲۸٦ میلیون و ۱۲۸ هزار و ۱٤۲ ریال شد . از این‌مبلغ ۱۸۷میلیون و ۷۷۵ هزار و ۹۸۰ ریال آن مربوط بفروش سهام واحد های تولیدی و بانکها بود و ۹۸ میلیون و۳۵۲ هزارو ۱٦۲ ریال بقیه مربوط بفروش اوراق قرضه دولتی است .

آمار تفکیکی معاملات یک هفته بورس بشرح زیر اعلام شد .

۲۰۰ سهم بانک ایران و عرب از قرار سهمی ۸۳۵ ریال .

۱۷۰ سهم بانک بین‌المللی ایران از قرار سهمی ۱٦۳۱۰ ریال .

۵٤۵۳ سهم بانک توسعه صنعتی و معدنی از قرار سهمی ۱۵۷۰ ریال .

۱۰ سهم بانک داریوش‌ازقرارسهمی ۶۰۰۰ریال

۳۵٦۷ سهم بانک صادرات از قرار سهمی۲۸۰۰۰ ریال .

۱۰۸ر٦۵ سهم بانک صنایع ایرانی از قرارسهمی ۲۰۰۰۰ ریال .

۲٦۵ سهم قند کرمانشاه از قرار سهمی۶۲۵۰ریال

۱۳۹۸ سهم نساجی مازندران از قرار سهمی ۱٦۰۰ ریال

۱۰۰۰ سهم ارج از قرار سهمی ۲۹۸۰ ریال .

۷۲٤ سهم گروه صنعتی خاور از قرار سهمی ۳۰۳۰ ریال .

۲۱۰۰۰ سهم آلومتک از قرار سهمی ۲۱۰۰ ریال.

۸۱۳٤ سهم سیتا از قرار سهمی ۲۰۰۰ ریال.

۱۱۲ سهم روغن نباتی پارس از قرار سهمی ۲۵۰۰ ریال .

٤۲٦٦ سهم شرکت سرمایه‌گذاری ملی ایران‌ازقرار سهمی ۱۰۵۰ ریال .

اقتصاد جهان

بانک مصر وفرانسه

بانک ملی مصر و بانک امتیازات تجاری فرانسه موافقتنامه‌ای برای‌تاسیس یک بانک مشترک امضا کردند . بانک جدید که به بانک ملی اعتبارات موسوم است سرمایه‌ای معادل ۱۰ میلیون دلار دارد که دو طرف بطور مساوی در آن سهیم هستند . مرکز بانک در قاهره‌است و عملیات آن شامل تمام خدمات بانکی بخصوص تامین منابع مالی برای سرمایه گذاری های مشترک ، میشود .

کنفرانس منابع انرژی

مرکز مطالعات بین‌المللی درباره انرژی وتوسعه اقتصادی وابسته به دانشگاه کلرادو ، درروز های ۱۸ و ۱۹ اکتبر آینده کنفرانسی در باره منابع انرژی‌در امریکا وسایر کشور های جهان تشکیل میدهد . در این کنفرانس مسائل مربوط به عرضه و تقاضا ، برآورد میزان‌عرضه نفت از جانب اوپک ونیازمندی های مالی تامین انرژی مورد بررسی قرار خواهد گرفت .

افزایش تولید وقیمت‌ها در بازار مشترک

کمیسیون اجرائی بازار مشترک اطلاع داد که تولیدات‌صنعتی در کشور های عضو این جامعه اقتصادی در سه ماهه اول‌سال جاری با نرخ سالانه ۱۲ درصد افزایش یافته که نسبت به سه‌ماهه آخر سال قبل تغییری نشان نمیدهد. این‌میزان، بالاترین حدافزایش تولیدات صنعتی برای کشور های بازار مشترک از سال ۱۹۷۲ ببعد بشمار می‌آید . ضمنا برآورده‌های بازار مشترک نشان میدهد ، افزایش قیمت ها از ماه مارس تا آوریل بطور متوسط به سالانه ۱۷ درصد نزدیک شده درحالی که در سه ماهه آخر سال گذشته افزایش قیمت ها معادل ۹درصد بود .

بانکداری بین‌المللی

ماهنامه «بنکر» در شماره اخیرخود گزارش دادکه‌بانکهای انگلیسی و امریکائی سال گذشته موقعیت خود را در میان۳۰۰ بانک عمده جهان از دست داده و به درجات پائین تری نزول کرده‌اند . درمیان بانکهای عمده انگلیس جانک بارکلیز به مرتبه نهم و لویدزبانکه بمقام سی ویکم تنزل کرده‌اند . دراین لیست بانک نشنال‌ـ وست مینستر در مرتبه یازدهم و میدلند بانک‌درمقامبیست‌و هفتم قرارگرفته‌اند.طبق این ردبندی بزرگترین بانک همچنان بانک آوامریکا است که در سال گذشته مجموع دارائی های آن ۶۵ر۸ میلیارد دلار بود و ۱۳ر۳ درصد رشد داشته است. سیتی‌بانک نیویورک که در مرتبه دوم قرار دارد، سال گذشته رشدی‌معادل ۱۰ درصد داشته که از رشد قابل ملاحظه آن در سال های قبل کمتر است . قطع نظر از این دو بانک ، سایر بانکهای‌عمده امریکائی ، بمراتب پائین‌تری نزولی کرده‌اند ازجمله بانک منیوفکچررزهانوور پنج مرتبه و چیکزتراستسه شش مرتبه تنزل کرده‌اند . در مقابل بانکهای آلمانی، سوئیسی ، فرانسوی و ژاپنی، وضع بهتری پیدا کرده‌اند . بانکهایی که مقام های اول تادهم را در جدول مجله‌مذکور اشغال کرده‌اند (بانکر مجموع دارائی های آنها) بقرار ذیل است :

۱ـ بانک‌آو امریکا (۶۵ر۸ میلیارد دلار) .
۲ـ سیتی بانک (۵۲ر۸ میلیارد دلار)
۳ـ کائیس نانسیونال دوکردی‌آگریکول (۴۹ر۱ میلیارد دلار).
٤ـ چیس‌منهاتان (۴۰ر۷ میلیارد دلار)
۵ـ بانک نانسیونال دوپاری (۳۸ر۳ میلیارد دلار)
٦ـ دوبچه بانک (۳٤ر٦ میلیارد دلار)
۷ـ کردی لیونه (۳٤ر۳ میلیارد دلار)
۸ـ سوسیته‌ژنرال (۳۳ر۱ میلیارد دلار)
۹ـ بارکلیزبانک (۳۳ میلیارد دلار).
۱۰ـ مایی‌ایچی کانفیو بانک (۳۱ر٦ میلیارد دلار).

روزنه‌های امید برای بی حامیان

از: علی شاندرمنی

حق زندگی بهتر و ایده‌آل ، و طبق قانون طبیعت هرکس بهتر فکر کند، بهتر زندگی میکند ، هرکس بیشتر کار کند ،بیشتر بهره میگیرد،وهرازهمه مواهب زندگی ،هیچکس دوست‌ندارد از سرو همسر کمتر باشد کوشش برای‌بهتر زندگی‌کردن، هدف همه است ، و همه می‌کوشند ، درجامعه جایی بهتر و بالا تر داشته باشند .

و برای رسیدن باین هدف از هیچ کوششی‌فروگذار نیستند، و اما آیا همه باین هدف می رسند؟

پاره‌یی انسانها نظر به لیاقت و شایستگی خاصی که‌دارند، نظریه‌بزرگی فکروا‌ندیشه‌اشان مقامی رفیع می‌یابند، ومنزلتی خاص پیدا میکنند ، و در هر رشته از گوشه های‌زندگی در دوران خودشان انگشت‌نما شمارند ،مقابل آنها عده‌یی کثیر بدلائلی فراوان ، شکست خورده از هدفهای زندگی ، پریشان حال و گرفتارند.

یکی‌را دهی تاج و تخت وکلاه یکی را نشانی به خاک سیاه

گریزی نیست ، طبیعت چنین است ، جاومکان نمیشناسددر قاره سیاه ،و در قاره سفید ، همه جا ، تضاد هایی این چنین فراوان یافت میشود ، قحطی و گرسنگی ، فقر و برهنگی در مقابل کاخ های‌سر به فلک کشیده‌و آسمان‌خراش های چند صد طبقه بموضوح دیده‌میشود، همه‌جافقیرهست، غنی هم هست منتهی نسبت باین به آن وحشتناک است ، آمار گرسنگان وبیکاران حتی در جوامع مترقی ، انسان را به وحشت میاندازد ، تازه ، این آمارها ، گویای واقعی زندگی مردم نیست ، هر شب تعداد افرادی که سر به بالین سنگ میگذارند و بجای بالا‌پوش از آسمان صاف استفاده میکنند ، در این دنیای‌وانفسا از شمارش برون است ، هر روز کسانی‌که‌برای سیر کردن شکم خود، از لابلای زباله‌ها تغذیه میکنند، آنقدر فراوانند که حتی‌میتوان آنها را درکنار سطل‌های زباله درهمه شهرها تماشا کرد ، و تازه شانس آنهائی که از باقیمانده ، غذا ها یریخته شده و در سطل های زباله ،چیزی می‌یابندخیلی کم و نادرند ،و بقیه چارمیی جز احساس‌گرسنگی وساختن با دردهای جانفرسای آن ندارند.

تازه این درد ظاهری زندگی و یک روی سکه است ، روی دیگر سکه خیلی بدتروو‌حشت انگیزتر است ، درد بی سر‌پرستی و گمبود محبت برای یک یا چند عضو خانوادهیی که بهرحال کسی را برای‌گفت و شنود ندارند ، کسی نیست که غم تنهایی را در چشمانشان ببیند و با لبخند زهرآلود بی محبتی آنان را پاسخ گوید.

شاید روزها ،هفته ها ،ماهها و بالاخره سال ها بشود با رنج گرسنگی‌و برهنگی‌بنحوی ساخت و سوخت ، اما کمبود محبت و نوازشهای پدرانه را چگونه میتوان جبران کرد ؟

فاصلایمات زندگی است شادی آفرین است ، خاصه برای بی حامیان و کسانی که بطریقی حامی و سرپرست خود را از دست‌داده‌اند ویا از روز اول کسی را باین نام و نشان نداشته‌اند.

آیا این روزنه های امید کسانی نیستند که از نعمات زندگی بهره‌دارند ، و در هر اجتماعی فراوان‌یافت میشوند؟ همان هایی نیستندکه از برکت نعمات خداوندی به جایی بس رفیع تکیه دارند ، و با کشان از گزیر روزگار نیست ؟ برای

سپاس از همه موهبت های زندگی باید خمسرو نکات داد وبرای نگهداشت‌سلامت زندگی بیاری افتادگان برخاست ، و این کار همان روزنه های‌امید است برای کسانی که بی ـ حامی و بی پناهند. و باز در این دنیای وانفسا ، فراوانند بی حامیان و بی پناهانی که چشم براه ،روزنه های‌امیدند.

شرکت ملی نفت ایران

آگهی

شرکت ملی نفت ایران جهت انجام عملیات خود به عرصه و اعیان یك قطعه زمین به مساحت ۲٦۲۰۰ مترمربع واقع در چالوس جزء پلاکهای شماره ۳۲۰، ۳۵۸، ۳۵۹، ۳٦٤، ۳۹۳و ۳۹٤ فرعی از ٤۱ اصلی شهر چالوس احتیاج دارد .چون به مالکین اراضی مذکور آقایان‌حسین حیدرپور و رضا موذن و صفر میرزائی و هادی غفاری دسترسی نمیباشد لذا مراتب بدینوسیله آگهی میگردد تا مالکین با دردست داشتن‌مدارك مالکیت خود ظرف مدت دهروز از تاریخ انتشار این آگهی بقسمت حقوقی شرکت ملی نفت‌ایران بنشانی خیابان‌سپهبد زاهدی‌مرکزی دوم‌مراجعه نمایند در غیر اینصورت جهت تحصیل اراضی مورد نظر ازطریق هیئت سه‌نفری اقدام خواهد شد .

م الف ۹۲٦۱

شرکت ملی نفت ایران

آگهی استخدام

بانك رهنی ایران یکنفر کارمند وماشین نویس محلی دیپلمه (مرد)که حداکثر سن آن‌از ۲٦ سال‌متجاوز نباشد‌استخدام‌مینماید ،داوطلبان ازتاریخ ۱۵ر٤ الی ۲٦ر٤ر۲۵۳۵ میتوانند همه روزه به بانك رهنی ایران شعبه اصفهان مراجعه نمایند.

بانك رهنی ایران ـ اصفهان

آگهی دعوت مجمع عمومی سالیانه

شرکت تعاونی تهیه وسائل حرفه کامیونداران ایران

جلسه مجمع عمومی سالیانه شرکت تعاونی تهیه‌وسائل حرفه کامیونداران ایران در ساعت ۵ بعداز ظهر روز سه شنبه ۵ر۵ر۲۵۳۵ در محل شرکت واقع‌درخیابان قزوین مقابل دخانیات تشکیل میگردد لذا ازکلیه سهامداران شرکت دعوت میشود کهدر وقت مقرر بادردست داشتن برگ سهام یافیش بانکی دائر بر پرداخت بهای لااقل یک سهم نقدی و کارت شناسائی عکسدار شخصا حاضر و یانماینده قانونی خود را جهت حضور واعلام رای بمجمع عمومی معرفی نمایند.

متمنی است برای نام نویسی ودریافت کارت ورودی از ساعت ۴ر۵ بعداز ظهر مراجعه فرمایند .

رسمیت جلسه با حضور حداقل ۵۱ درصد اعضاء خواهد بود .

دستور جلسه عبارتست از :

۱ـ رسیدگی و اتخاذ تصمیم در باره ترازنامه وحساب سود وزیان شرکت پس از استماع گزارش هیئت مدیره و بازرسان .

۲ـ اخذتصمیم نسبت به ذخائر و پرداخت سود و سهام و تقسیم‌آن .

۳ـ انتخاب بازرسان شرکت برای مدت یکسال .

٤ـ رسیدگی و اتخاذ تصمیم در باره سایر اموریکه به مجمع پیشنهاد شده و منطبق بااساسنامه شرکت باشد.

هیئت مدیره
شرکت تعاونی کامیونداران ایران

جامعهٔ نوین
فصلنامه گروه بررسی مسائل ایران
در پرتو انقلاب شاه و ملت
شماره مخصوص (۲)
(وید علمی در سیاست فرهنگی ایران)
منتشر شد
از کتابفروشیهای معتبر بخواهید
مرکز پخش: انتشارات پیام

هنرومردم

۲۰ر۳۰ تا ۲۰ر۴۵ در تقویم تاریخ ۵ تا ۸ در چشم انداز

معرفی اطلاعات درراديوو تلويزيون

چشم‌اندازی از نیمقرن تلاش اطلاعات

تقویم تاریخ ، برنامه ایست که هر شب در فاصله ۲۰ر۳۰ تا ۲۰ر۴۵ بازتابی از رخداد های مهم پنجاه سال اخیر ایران را پریده تلویزیون ارائه میدهد .

روز شنبه ساعت ۲۰ر۳۰ فرهنگ فرهی در برنامه تقویم تاریخ از «اطلاعات» سخن میگوید. نیمقرن تلاش این موسسه مطبوعاتی را در ارائه رویداد های مهم سیاسی ، فرهنگی و اجتماعی کشور به اختصار یادآور میشود .

سازمان رادیو تلویزیون هر دو روز اخیر چند برنامه خود را به معرفی موسسه اطلاعات اختصاص داده است .

پنجشنبه نخستین برنامه رادیو در این زمینه ، از جنگ شب‌پخش شد و در آن بتفصیل از اطلاعات سخن بمیان آمد .

در جنگ شب باسردبیر روزنامه اطلاعات منصور تاراجی و با یکی از قدیمی ترین کارمندان اطلاعات : مشاور گفتگو شد .

امروز در برنامه چشم‌انداز از رادیو که از ساعت ۵ تا ۸ شب ادامه دارد بمناسبت آغاز نیمقرن دوم اطلاعات گفتگوئی با مدیر موسسه اطلاعات فرهاد مسعودی انجام یافته که در این فاصله پخش میشود .

در این برنامه ، مدیر موسسه اطلاعات از کوششهای همه جانبه موسسه اطلاعات یاد خواهد کرد .

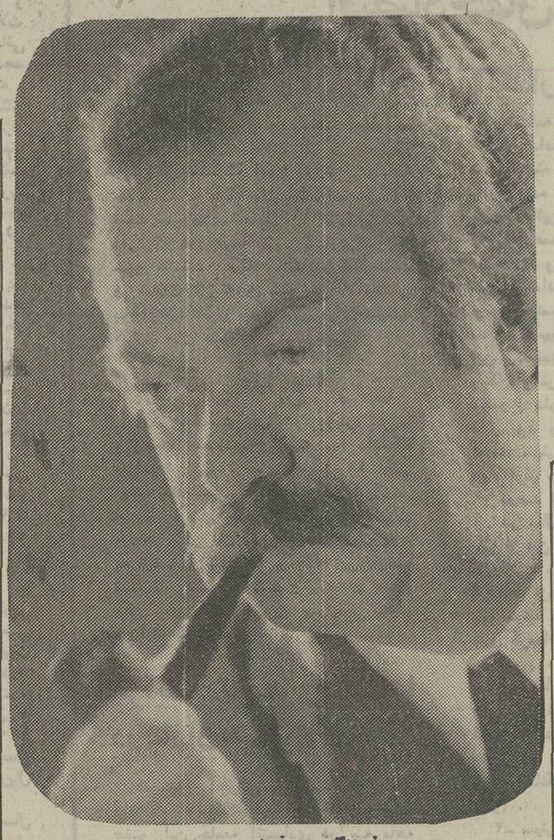

فرهنگ ـ فرهی

تلویزیون

برنامه‌های تلویزیونی زیر از طرف سازمان رادیو تلویزیون ملی ایران اعلام شده است مسئولیت هرگونه تغییر در ساعات و چگونگی برنامه‌ها با ان سازمان است

برنامه اول کانال ۷

شنبه

۱۷ـ۰۰ اخبار
۱۷ـ۰۵ موسیقی محلی
۱۷ـ۳۰ نقالی
۱۷ـ۴۰ برنامه کودکان
۱۸ـ۵۰ اخبار استان
۱۹ـ۰۰ برنامه اموزشی
۱۹ـ۱۵ اخبار ورزشی
۱۹ـ۳۰ گزینش دانشجو
۲۰ـ۰۰ مشروح اخبار
۲۰ـ۳۰ تقویم تاریخ
۲۰ـ۴۵ فیلم توما
۲۱ـ۴۵ دانش
۲۲ـ۱۵ تئاتر
۲۳ـ۰۰ تکنوازی و آواز

برنامه نیمروز یکشنبه

۱۲ر۰۰ اخبار
۱۲ر۰۵ برنامه کارگر
۱۲ر۳۰ موسیقی ایرانی
۱۳ـ۰۵ اسمیت و جونز
۱۴ر۰۰ اخبار

برنامه دوم کانال ۹

شنبه

برنامه بین‌المللی

۱۶ـ۰۰ اسلاید و موزیک
۱۶ـ۱۸ اخبار + گفتار کوتاه
۱۶ـ۲۵ مردم سرزمین دیگر
۱۶ـ۵۰ بیگانه‌ای در رم
۱۷ـ۱۵ راز بقا
۱۷ـ۳۵ باله
۱۷ـ۳۹ بعدا اعلام میشود
۱۸ر۰۰ برای آگاهی شما
۱۸ـ۱۰ بازدا شتگاه گلدیتس
۱۹ر۰۰ اخبار

برنامه عادی

۱۹ـ۲۰ موسیقی و تصویر
۱۹ـ۳۰ فیلم مستند
۱۹ـ۵۷ قانون دوست شماست
۲۰ـ۰۰ مشروح اخبار
۲۰ـ۳۰ چیس
۲۱ـ۳۰ شهر آفتاب
۲۲ـ۰۰ فیلم سینمائی : یکگام در جهنم

برنامه آمریکا

شنبه

۱۶ـ۰۰ تلویزیون امروز
۱۶ـ۱۰ بیمارستان عمومی
۱۶ـ۳۰ خیابان سسامی
۱۷ـ۲۵ سندباد
۱۷ـ۳۰ زین‌گری
۱۷ـ۵۵ آگهی
۱۸ـ۰۰ اخبار
۱۸ـ۳۰ انتقاد
۱۸ـ۴۵ برنامه ورزشی
۲۰ـ۱۰ بونانزا
۲۱ـ۰۵ اوقات خوش
۲۱ـ۳۰ ماد
۲۱ـ۵۵ آگهی
۲۲ـ۰۰ اخبار
۲۲ـ۲۰ شو

ساعت ۱۰ـ برنامه دوم

فیلم امشب: یک گام در جهنم

یک گام در جهنم ـ ساعت ۱۰ از برنامه دوم

کارگردان: جیمز لی کلارک

هنرپیشه : آلن لاد ، باربل کو لاری گانز

میچ باهمسر باردارش پس از آنکه خانه وزندگی خود را در جنگ از دست میدهند از اتلانتا حرکت می‌کنند و وارد شهر کوچکی میشوند .

الی همسر میچ دچار درد زایمان میشود میچ از هتلدار استمداد می‌طلبد ولی او به آنها کمکی نمی‌کند .

سراغ پزشک میروند، پزشک همراهی نمی‌کند ، بالاخره میچ دکتر را بالای سر همسر خود که از درد بی‌طاقت شده می‌آورد.

پزشک شخصی می‌نویسد داروساز بعلت پول نداشتن میچ، از دادن دارو به او خودداری میکند .

میچ هفت تیر میکشد و میخواهد باتهدید ، داروی لازم را از داروفروش بگیرد ولی کلانتر او را توقیف میکند و میچ چندان در توقیف میماند که زنش بعلت درد و نبودن پرستار ، میمیرد .

بقیه فیلم ماجرای انتقام میچ از دیگران است .

چینی ممتاز آلمانی

توجه توجه

اخذ پذیرش از امریکا

اخذ پذیرش برای داوطلبین واجد شرایط دوره های دیپلم ، فوق دیپلم، لیسانس ،فوق لیسانس از دانشگاه های معتبر امریکا (یک روزه)

باطلاع میرساند مشاور فرهنگی دانشگاه های امریکا برای راهنمائی شما در تهران میباشد (باوقت قبلی) نشانی خیابان کورش کبیر ـ ایستگاه عوارضی ـ جنب بانک شهریار پلاک ۴۱۲ موسسه فرهنگی وستویزا تلفن ۷۵۰۸۱۶

جدول

جدول عادی ـ شماره ۹۳۸۸

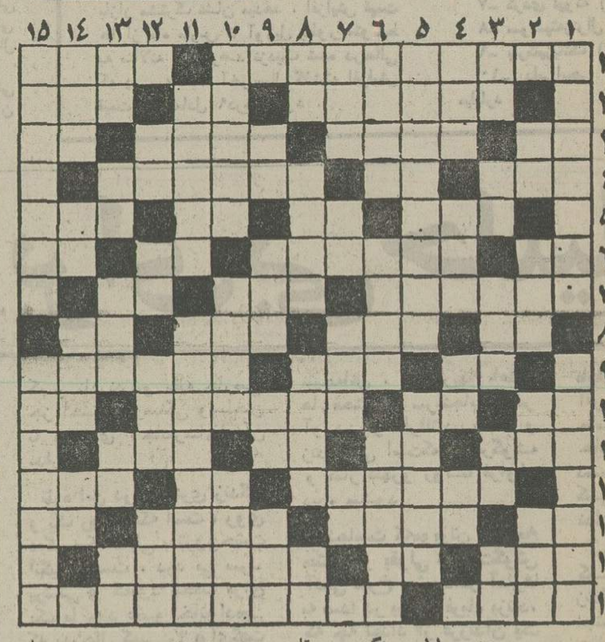

افقی :

۱ـ از مشهورترین دانشمندان ایرانی که با کشف الکل نامش جاویدان شد ـ جلگه است و صحرای وسیع
۲ـ سروکارش با ماما می‌افتد ـ ناچیز ـ باید به درخت بماند تابرسد ۳ـ دلیر و پهلوان ـ گاهی دلسوزتر از مادر می‌شود ـ با دفتر می‌آید ـ درکله است ۴ـ یک وعده غذا ـ واحد پول زاپن ـ درد رون گوسفند بجوئید ۵ـ شکافتن قبر ـ پسوند مانند ـ از خسته چه عجب ـ درمان درد میکند ۶ـ سفید در لفظ ترکی ـ از حالی به حال دیگر شدن ـ مایه اصلی آهنگ ـ ناراست ۷ـ دو نفر که با هم صحبت میکنند ـ شهر معروف شلوغ و پلوغ ـ کجاست ؟ ۸ـ رودخانه‌ای در اروپا ـ از اقوام وحشی اروپا ـ خانه ـ غذای روان ۹ـ به مو میزنند ـ حرفی که به آسانی پذیرفتنی نیست ـ حلال مشکلات است ۱۰ـ حرف ندا ـ معشوقه کلاه مخملی ـ درخور و لایق ـ خرس عرب ۱۱ـ بازخمه ناله سر میدهد ـ مادر عرب ـ طرفو جهت ـ کلاش و حقه‌باز ۱۲ـ خانم مدام در بی آنست ـ ضمیر جمع ـ فلزنیست ۱۳ـ نفسی برسیگاری ـ باسکنجبین میخورند ـ ازدل دردمند برآید ـ گونه ۱۴ـ حرفی در زبان فارسی ـ تازه ـ مرغ خانگی ۱۵ـ سیاهرگ ـ تشعشعات رادیوم است و باعث بیماری های وحشتناک میشود .

عمودی :

۱ـ بیمارستانی که مردان را با آن سروکاری نیست ـ نوعی ورزش است ۲ـ نفی عرب ـ ماه ـ آخرین حرف ـ وزارت خانه ایست ۳ـ خداوند یکتا ـ سه کیلو ـ گیاهگونی ـ گل سرخ ـ حرفی در زبان موسیقی ۴ـ حافظه و ذهن ـ درکشتی میزنند ـ عرق نیشکر ـ عددیست ۵ـ هیپی از آنجا گریزان است ـ درخشان و نورانی ۶ـ دو دست عرب ـ رمزها ـ دستگاهی در موسیقی ۷ـ از سن بخصوصی میروند ـ با اصحاب کهف رفت و مردم شد ـ عسل ـ تکرارش که کنید وسیله‌بازی بچه‌ها میشود ۸ـ اگر ـ شهری در استان مرکزی ـ همه روایت‌ها از اوست ـ بالاآمدن آب دریا ۹ـ روز گذشته ـ پرستار ـ برابر ـ از اعضاء درون بدن ۱۰ـ نوعی کار در اداره ـ همان ایوان است ـ در چرخ خیاطی نخ دورش می پیچد ـ ۱۱ـ سنگینی ووقار ـ آخرین سرزمین کشف شده ! ۱۲ـ با آب کباب میشود ـ بی‌کم و کاست ـ بزرگ ـ تخم رستنی های نهانزا ۱۳ـ از زدنی‌ها ـ یکی از عناصر شیمیائی ـ از آب پرش میکنند و بدرونش میروند ـ از محصولات کار نجار ـ یادداشت ۱۴ـ تمام است و تمام نیست ـ قورباغه ـ خوشحال و خندان ـ آزاد شده ۱۵ـ یکی از آثار تاریخی اصفهان ـ از غذا های ایرانی که شب عید همه میخورند.

حل جدول شماره ۹۳۸۷

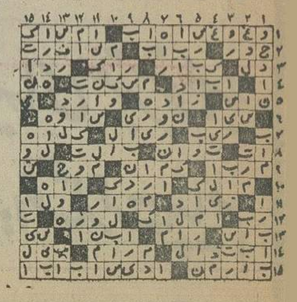

جدول ویژه

شماره ۷۴۸

افقی:

۱ـ مکتبی که ماده را تنها اساس پیشرفت کارها میداند ـ علاوه برزیبایی با نمک هم هست ۲ـ قمارخانه ـ پایه و بنیان ـ صدایی در موسیقی ۳ـ شراب ـ همتا و نظیر ـ اجل است و مرگ ـ از کلمات نفی ۴ـ قوه حافظه ـ رودی در اروپا ـ دربند عقل نیست ۵ـ نزدیکی ـ عددیست ـ دانا و خردمند ـ ماهی در سال ۶ـ از علامات جمع است ـ از او جز لطف چه تواندید ـ شهر صد دروازه ـ بلی به زبان خارجی ۷ـ از بدسگال باقی میماند ـ عدد و شماره ـ باری که مشکل بمنزل رسد ۸ـ یال گردن اسب ـ بلندترین کشور دنیا ـ در وقت نماز التماسش را دارند ـ خداوند یکتا ۹ـ شخص و ذات ـ هوای گرم ـ اولین کسیکه با تعویض قلبش نام بارنارد برسرزبانها افتاد ۱۰ـ عدد قرن ـ شیشه‌شکم گنده ـ گاهی از زیبائی چنین میشوند ـ توانائی ۱۱ـ رانده شده ـ گوشت ترکی ـ بی‌کم و کاست ـ بلندو بسیار ۱۲ـ شهری در ایران ـ عیب و عار ـ از پرندگان تیزچنگال ۱۳ـ تنش را الای دیوار می‌نهند ـ آب که ببیند دوغ میشود ـ نسب شناس ـ بلندترین سایه ۱۴ـ از ماههای سال خارجی ـ شکوه از جدائیها دارد ـ یک من ترکی ۱۵ـ از حبیبان خدا ـ ایرای معروفی از واگنر .

عمودی :

۱ـ گیاهی از تیره زرد چوبه ـ با آن در عالم ستارگان سیر میکردند ۲ـ میان چیزی ـ خالص ـ از رفتنی ها ـ علاقه و رغبت ۳ـ مایه اصلی ـ کوبیدن ـ خود بوئیدنش نکوست ـ درنده‌خو ـ صفت عدد ۴ـ گوشتش مرغوب است ـ علامتی که همه کس نباید بداند ـ ویسکی بی‌سودا ـ قصد اراده ۵ـ در تابستان میخورند تا جگرشان حال آید ـ لباس چهارپا ۶ـ یکی از نواحی تهران ـ کارمند علاقه به گرفتن آن دارد ـ رسم کشیدن ۷ـ آنچه از شراب ته‌نشین شود ـ از صورفلکی ـ برای بی‌عرضه کسی خرد نمیکند ـ اسب ترکی ۸ـ نگرانش از مدهای دامن‌در اروپاست ـ به سرکه افتد برزمین میزند ـ جزبفکر خدانیست ـ مردمان نیکوکار ۹ـ حرفی در زبان موسیقی ـ زمانی سیلی‌اش معروف بود ـ قبل از تردید می‌آید ـ کشتی جنگی ۱۰ـ عملیات نظامی به طریقه آزمایش ـ محل عبور ـ صحرای وسیع ۱۱ـ بزرگی و سروری ـ نویسنده کتاب تابستان ۱۲ـ گوشت درون قوطی ـ از بازیکنان میدان فوتبال ـ ناامیدی ـ مجلس رقص خارجی ۱۳ـ خالص ازهر چیز ـ گربه ـ از امراض جلدی ـ از ماههای سال رومی ـ از نفیرش مرد و زن نالیده‌اند ۱۴ـ موی گردن اسب ـ پدر بزرگ ـ پایتختی در اروپا ـ دباغی کردن پوست ۱۵ـ از معروفترین اسماعیلیان ـ گلی است طبی.

حل جدول شماره ۷۴۷

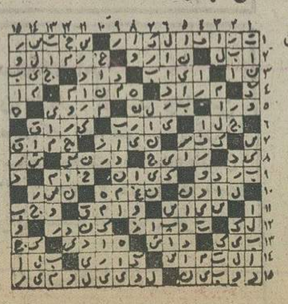

تابستان هر روز گرمتر میشود

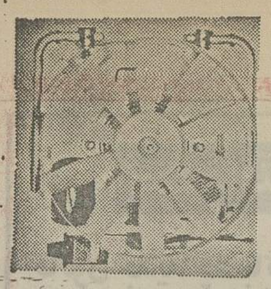

با نصب پروانه‌های برقی کنلوو که مجهز به ترموستات میباشد ازجوش آوردن و داغ شدن اتومبیل خود جلوگیری نمائید . پروانه‌های کنلوو برای اتومبیلهای پیکان، هیلمن، ب ام و ، پژو، سیتروئن ، واغلب ماشینهای دیگر باوسائل نصب مخصوص وخیلی آسان .

شرکت سی.اند.ای.اس. تلفن: ۸۴۸۳۱۰

آگهی برای آگاهی داوطلبان کمك تکنیسین دندانسازی

باطلاع کلیه داوطلبین کمك تکنیسین دندانسازی استان مرکزی میرساند که برای نام نویسی و تشکیل پرونده با در دست داشتن مدارك زیر :

۱ـ رونوشت شناسنامه یکبرگ
۲ـ شش قطعه عکس ۴ × ۶ بدون روتوش که در سال جاری تهیه شده باشد .
۳ـ گواهی ۲ نفر دندانپزشك که تاتاریخ ۲۵۳۴ر۲ر۸ شاهنشاهی پنج سال سابقه کار متقاضی را تائید نماید.
۴ـ یا گواهی و مدارکی که ازمقامات دولتی محلی ارائه گردد و دلیل اشتغال به پنجسال سابقه خدمت و کار تا تاریخ تصویب قانون ۲۵۳۴ر۲ر۸ شاهنشاهی باشد لغایت ۲۵۳۵ر۴ر۳۱ شاهنشاهی در تهران به اداره خدمات بهداشتی اداره کل بهداری استان مرکزی و در شهرستانها به ادارات بهداری تابعه مراجعه نمایند. همچنین داوطلبینی که در امتحانات کمك دندانپزشکی تجربی و مرحله رسیدگی بمدارك در کمیسیون مربوطه مردود شده‌اند نیز میتوانند جهت انجام تشریفات و اخذ پروانه کمك تکنیسین دندانسازی تاتاریخ فوق به بهداری تابعه دراستان مرکزی مراجعه نمایند .

اداره کل بهداری استان مرکزی

م الف ۹۲۶۷

قابل توجه مسئولین محترم وزارتخانه‌ها

Canon

برای تجهیز بایگانی خود به سیستم میکروفیلم و میکروفیش با کانن تماس بگیرید

برای دریافت ۵ هزار تومان جایزه کانن فقط تا پایان تیر ماه فرصت دارید .

نماینده انحصاری محصولات اداری کانن در ایران
شرکت کانولا خیابان نادر شاه تلفنهای ۸۳۲۳۷۷ و ۸۳۸۴۲۳
صندوق پستی ۴۸۶ تهران

مدرنترین کلید و پریز برای مدرنترین دکوراسیون

کلمه و پریز لوکس و عادی

از کارخانه معظم جونك آلمان

JUNG

شرکت الکتریکال ـ لاله زار جنوبی
تلفن ۵ ـ ۳۱۱۰۶۳

آژانسهای مسافرتی والتو و موندیال تقدیم میکنند

پروازباهواپیماهای جت، اقامت درهتلهای درجه یک باصبحانه، ایاب وذهاب، گردشها ورودیه‌ها، عوارض فرودگاهها وهمراهی مترجم ایرانی وراهنمای محلی

والتو و موندیال جمعه‌ها بازاست

تور ۱۴ روزه لندن حرکت جمعه هرهفته قیمت ۵۸۵۰ تومان

تور ۱۴ روزه لندن، پاریس حرکت جمعه هرهفته قیمت ۶۴۴۵ تومان

تور ۲۱ روزه لندن، پاریس، رم حرکت جمعه هرهفته قیمت ۸۸۴۰ تومان

تور ۲۱ روزه اروپا قیمت ۹۹۰۰ تومان
دیدار از شهرهای: استانبول، ژنو، پاریس، لندن هامبورگ. حرکت تا ۱۴ شهریور یکشنبه هرهفته

تور ۲۱ روزه گلدن گیت ۱۴۷۰۰ تومان
دیدار از شهرهای نیویورک ـ واشنگتن ـ بوفالو شیکاگو ـ لوس آنجلس ـ سانفرانسیسکو ـ لندن
تا ۱۶ شهریور سه شنبه هرهفته و ۳۰ شهریور و ۱۳ مهر

تور ۲۳ روزه برلین قیمت ۱۰۳۰۰ تومان
برلین، لندن، پاریس، بارسلون، رم.
تا ۱۳ شهریور شنبه و چهارشنبه هرهفته

تور ۲۹ روزه ۴ هفته ۴ شهر ۱۰۹۵۰ تومان
دیدار از شهرهای: رم، هامبورگ، لندن، پاریس
حرکت تا ۴ شهریور دوشنبه و پنجشنبه هرهفته

تور ۳۰ روزه ورسای قیمت ۱۱۳۰۰ تومان
دیدار از شهرهای ژنو، وین، آمستردام لندن، پاریس، رم، استانبول. حرکت تا ۱۱ شهریور پنجشنبه هرهفته

تور ۳۰ روزه قصرطلائی قیمت ۱۱۳۰۰ تومان
دیدار از شهرهای: آتن، آمستردام، هامبورگ لندن، پاریس، نیس، رم، سورنتو
تا ۳۰ مرداد دوشنبه هرهفته

تور ۳۰ روزه آناکاپری قیمت ۱۱۳۰ تومان
دیدار از شهرهای: رم سورنتو (ناپل، پمپئی، کاپری) بارسلون، پاریس، لندن، آمستردام، هامبورگ، برلین
تا ۳۱ مرداد یکشنبه هرهفته

تور ۳۱ روزه اسکاندیناوی ۱۲۵۰۰ تومان
دیدار از شهرهای: رم، ژنو، پاریس، لندن، هامبورگ، اسلو، استکهلم، کپنهاگ.
حرکت: ۲۷ تیر ۱۰، ۲۴ مرداد

تور ۳۲ روزه کالسکه زرین ۱۱۷۰۰ تومان
دیدار از شهرهای: بارسلون، پاریس، لندن، هامبورگ، ژنو، ونیز، فلورانس، رم
حرکت تا ۲۸ مرداد پنجشنبه هرهفته

تور ۳۸ روزه رنگین کمان ۱۲۹۰۰ تومان
دیدار از شهرهای: رم، نیس، بارسلون، پاریس، آمستردام، لندن، هامبورگ، وین، آتن، استانبول
حرکت تا ۲۶ مرداد سه‌شنبه هرهفته

تور ۳۸ روزه دوردنیا قیمت ۲۱۸۵۰ تومان
بانکوک ـ هنگ کنگ ـ توکیو ـ هونولولو ـ سانفرانسیسکو لاس وگاس ـ لوس آنجلس ـ واشنگتن ـ نیویورک ـ لندن
حرکت ۲۵ تیر ۲۲ مرداد ۲۶ شهریور

آژانس مسافرتی والتو
خیابان بهلوی نرسیده به تقاطع پارك وی شماره ۱۳۷۴
تلفن ۲۹۰۱۷۰ و ۲۹۴۳۳۱

آژانس مسافرتی موندیال
خیابان ویلا شماره ۱۷ تلفن های ۸۲۱۹۹۰ و ۸۳۸۳۰۲ ـ ۸۲۵۳۶۶ ـ ۸۲۰۲۵۶

دنیای ورزش روزهای شنبه منتشر میشود

والاحضرت از دانشکده افسری وموزه ارمیتاژ لنینگراد دیدن کردند

سفر والاحضرت همایون ولایتعهد به لنینگراد صبح امروز پایان‌گرفت ووالاحضرت این شهر را بقصد اقامت‌کیف ترک کردند . والاحضرت دیشب در ضیافت شامی که از طرف کمیته اجرائی شورای نمایندگان زحمتکشان شهر لنینگراد بافتخار معظم‌له ترتیب داده شده بود شرکت کردند.

در این ضیافت که مقامات لنینگراد، آقای علم وزیر دربار شاهنشاهی و سایر همراهان والاحضرت حضور داشتند معاون کمیته اجرائی شورای نمایندگان زحمتکشان تشریف فرمائی والاحضرت‌را خیرمقدم عرض کرد و در نطقی اظهار داشت : اهالی لنینگراد مانند همه مردم شوروی‌نسبت بملت و دولت ایران همسایه‌جنوبی خود احترام زیادی قائل هستند . با رضایت کامل خاطرنشان میکنم که روابط حسن همجواری اتحادشوروی و ایران بطور موفقیت‌آمیز در حال توسعه میباشد تجربه سالیان دراز روابط شوروی و ایران بطور قاطعی نشان داده است که تماسهای‌شخصی رهبران کشور های ما نقش بزرگی را در توسعه وتحکیم این روابط ایفاء میکنند .

وی با اشاره بدیدار لئونید برژنف دبیر کل کمیته مرکزی حزب کمونیست اتحاد شوروی و دیگر رهبران این کشور با شاهنشاه آریامهر در مسکو و تهران اضافه کرد : این دیدارها‌درامرتوسعه‌بیشتر‌روابط و همکاری بنفع طرفین سهم مهمی داشته است و درپایان اضافه کرد : والاحضرتا ، شما از شهر قهرمان لنینگراد بازدید فرمودید وبدین ترتیب نه تنها با تاریخ گذشته این شهر بلکه با زندگی امروزی لنینگراد نیز آشنائی یافتید . مایل هستم ابراز اطمینان کنم که دیدار والاحضرت همایون از اتحاد شوروی موجب تقویت و تحکیم بیشتر‌روابط شوروی‌و ایران خواهد شد.

بیانات والاحضرت

والاحضرت ولیعهد در بیاناتی بسخنان معاون کمیته اجرائی شورای نمایندگان زحمتکشان شهر لنینگراد ، پاسخ فرمودند و چنین ابراز داشتند : ازسخنان محبت‌آمیز شما تشکر میکنم و خوشوقتم که سفر کنونی من و همراهانم باتحاد شوروی فرصت آن را داده است که از شهر زیبای تاریخی و قهرمان شما دیدار کنیم ، برای مردم کشور ما نام لنینگراد ، یادآور یکی ازبزرگترین مبارزات میهنی و دلیرانه تاریخ جهان است ومن در اینجا از جانب ملت ایران به ۷۰۰ هزار نفر مردم‌قهرمان این شهر که در راه دفاع از آزادی ، شرافت ملی خود جان سپردند درود میفرستم . خوشوقتم بگویم که شهر لنینگراد بهمان اندازه که در زمان جنگ پیروز بود در دوران صلح نیز دررامسازندگی به‌پیروزیهای‌بزرگی‌نائل‌گردیده‌اند و من در این راه برای شما آرزوی موفقیت بازهم بیشتر میکنم .

دهها هزار اثر ایرانی

کشور ما باشهر شماارتباط دیرینه‌ای دارد و هم‌اکنون قسمتی از مهمترین آثار تاریخی و فرهنگی ایران در مراکز مختلف این شهر نگاهداری میشود . نمونه این امر موزه بزرگ « ارمیتاژ » است که من امروز با خوشوقتی از آن بازدید کردم و در آنجا دهها هزار اثر از ایران گردآوری شده است، همچنین شهر شما چند سال پیش مرکز برگزاری کنگره بین‌المللی بزرگداشت دو هزار و پانصدمین سال شاهنشاهی ایران بود . همکاری نزدیک اقتصادی و بازرگانی لنینگراد با کشور ما که شما به آن اشاره کردید مسلما برای‌هردو طرف سودمند و ثمربخش‌است.

براساس همه این سوابق طولانی و همکاری ، من برای شهر قهرمان شما و مردم آن آرزوی پیشرفت و رفاه بازهم بیشتر دارم . والاحضرت در پایان سخنانشان‌سلامتی‌حضرت صدر هیات رئیسه شورای‌عالی اتحاد جماهیر شوروی سوسیالیستی، ترقی وسعادت روزافزون ملل اتحاد شوروی، توسعه دوستی و همکاری ایران و شوروی را آرزو کردند .

آخرین بازدید والاحضرت ولیعهد در شهر لنینگراد ، از دانشکده افسری دریائی « فرونزه » بود والاحضرت دیروز عصر در هوای سرد لنینگراد در حالیکه باران تندی میبارید ، بمحل دانشکده « فرونزه » تشریف‌فرما شدند و از آن بدقت دیدن کردند و درکناره رود « نوا » که از شهر لنینگراد عبور میکند و یکی از عظیم‌ترین رود های اتحاد جماهیر شوروی است، ازنمای‌شهرلنینگراد فیلمبرداری کردند ، والاحضرت ولیعهد در دو شب نیمه سپید در لنینگراد زندگی کردند . لنینگراد شهری است که از اوائل خرداد ماه تا روز اول تیر ماه شبهای سپید دارد . خورشید در این‌مدت غروب نمیکند.

روز از سه بامداد آغاز و تا ۱۲ شب ادامه دارد .

آقای علی اکبر قیصر مضو سابق هیئت مدیره سازمان آتش نشانی پایتخت، بسمت مدیر کل امور اداری‌شرکت واحد اتوبوسرانی تهران و حومه منصوب گردید.

صدقن آهن قراضه باقی مانده شرکت‌های نفتی گمرکی شده در بندر بوشهر جهت فروش موجود وقت‌اداری به‌تلفن ۳۱۳۸ تا آخر تیر ماه جاری مهلت مراجعه

۱ـ۳ آ ـ۳۰۱۲

میزان اجاره بهای زمینهای دولتی اعلام‌شد

تهران شهر سایه روشن‌ها شده‌است

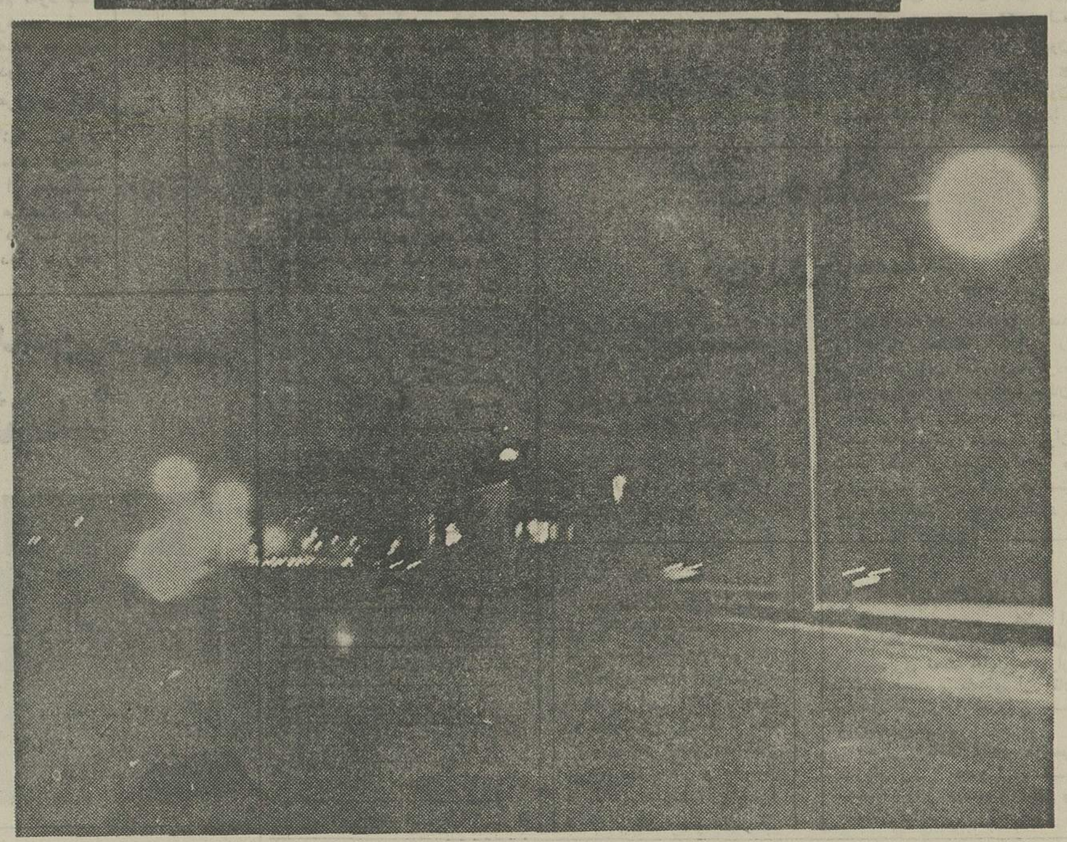

کمبود نیروی برق ، تهران را که تا همین چند ماه قبل عنوان یکی از نورانی‌ترین‌شهر های جهان را داشت ،بصورت شهر سایه‌روشن ها درآورده است . وزارت نیروباهمکاری شهرداری ، و دیگر سازمان ها بسیاری از چراغ ها را خاموش کرده است. ثئون‌تعداد زیاد‌ی‌از مغازه ها و نورافکن هائی که موسسات دولتی را روشن میکرد ، دیگر روشن نمی‌شود تاریکی اینک یکی از مشخصات پارک‌های تهران در شب است .و از همه مهمتر اینکه شب هاچراغ های‌خیابان هاو معابر عمومی یک درمیان است. و گاهی بیشتر خاموش است. بدین لحاظ اینک تهران را در شب میتوان‌به‌شهر سایه‌روشن ها تشبیه کرد .

تهرانیها رفته رفته بوضع جدید عادت کرده‌اند . اما شهرستانها که قبلا تهران‌و شبهای پر روشنائیش را دیده‌اند ، وقتی این روز ها به تهران می آیند و با شب های نیمه تاریک مواجه‌میشوند،گمان میبرند این وضع موقتی است، اما پس‌ازچند شبانه روزاقامت با حیرت درمی‌یابند تهران ، دیگرآن‌تهران‌درخشان‌وروشن نیست .

این عکس‌یکی‌از خیابان‌های تهران را در شب نشان می‌دهد .فاصله چراغ‌های‌فلورسنت وسط خیابان ها نشان‌میدهدکه چراغ ها یک درمیان روشن است .

بدنبال‌ممنوعیت‌فروش‌زمین‌های دولتی و جایگزین شدن‌سیاست اجاره بجای فروش ، نرخ اجاره‌زمین های‌دولتی ۵درصد قیمت آن اعلام شد .

فرهاد قهرمان مدیرعامل سازمان زمین طی یک مصاحبه مطبوعاتی و رادیو تلویزیونی گفت سازمان زمین مصمم‌است زمین های‌بزرگ‌اطراف شهرها بویژه تهران را خریداری کند و آنها را به قطعات بزرگ و کوچک تقسیم کرده و برای خانه سازی یا ایجاد ساختمان های اداری و تجارتی دراختیار مردم بگذارد .

مدیرعامل سازمان زمین که بمناسبت سالگرد تاسیس این سازمان سخن میگفت ضمن اشاره به فعالیت های این سازمان گفت . در وهله اول سازمان زمین حافظ حقوق دولت در مورد زمین های‌دولتی و بازپس گرفتن‌زمین‌هااز چنگ زمین خواران‌است .در اجرای این هدف ، اکنون ۱۱ میلیارد متر مربع زمین دولت را به ثبت رسانده‌ایم .

قهرمان افزود : فروش‌زمین های دولتی از آن جهت ممنوع شده است تاسال ها بعدمجددا بورس بازی زمین باب نشود و دولت بتواند با عرضه زمین به قیمت ارزان ، جلوی‌افزایش قیمت آنرا در سراسر کشور بگیرد . علاوه براین ، زمین هائی که امروز بطور مثال‌برای انبارسازی به اجاره داده می شود اگر سال های بعد با گسترش شهر ها برای‌مصارف دیگر مانند خانه سازی مفید شناخته شدبمصرف خانه‌سازی برسد و بجای آن زمین دیگری دراختیار اجاره کننده گذاشته شود .

کسانی که زمین از دولت اجاره می کنند بهیچ عنوان حق واگذاری آنرا به دیگران ندارند .

در زمینه خرید زمین های اطراف شهر ها ، مدیرعامل سازمان زمین گفت . سازمان زمین پس‌از خرید زمین هائی که در اطراف شهر ها وجود دارند بشرطی با قیمت ارزان دراختیار مردم قرار میدهد که طرح مناسبی که مورد تائید وزارت مسکن و شهر سازی باشد در آن اجرا کنند .

قهرمان سپس افزود :چون موسسات اعتباری‌مانند بانک‌ها به کسانی که‌بخواهند طرح‌هائی مانند شهرک یامجتمع مسکونی یا ساختمان های اداری و تجارتی در زمین های‌اجاره‌ای بسازند وام نمیدهند ، طرحی دردست تهیه است تا با تجدید نظر در مقررات آئین‌نامه های موجود ، این‌مشکل نیزبرطرف شود و به زمین های اجاره‌ای نیز مانند زمین های ملکی وام تعلق گیرد .

سازمان زمین در سال های گذشته بدلیل آنکه سازمان نوپائی بود نتوانست زمین زیادی دراختیار مردم بگذارد ولی بزودی با خرید زمین‌های اطراف شهر ها و واگذارکردن زمین های‌دولتی بصورت‌اجاره، شرکت های ساختمانی سازمان های مجتمع های مسکونی و تجارتی بویژه شرکت های تعاونی مسکن را در اجرای برنامه هایی که دارند یاری خواهند کرد.

مدیرعامل سازمان زمین درباره احداث تعمیرگاه ها در زمین های خارج از محدوده شهر تهران گفت : اخیرا شورای نظارت بر گسترش شهر تهران با ایجاد تعمیرگاه در خارج از محدوده موافقت کرده است ، بهمین جهت سازمان زمین به کسانی که بخواهند در خارج از محدوده تهران تعمیرگاه بسازند ، البته مشروط‌براینکه مساحت این تعمیرگاهها ده‌هزار متر مربع‌باشد ، زمین‌دراختیار آنها خواهد گذاشت .

رئیس دانشگاه تهران :

در تهران باید چند شهرداری تشکیل شود

در جلسه ماهانه انجمن استان مرکزی اعلام شد ، برای حل مشکلات گوناگون شهری تهران در شرایط فعلی ، مصلحت انست که تهران بزرگ از خدمات چند شهرداری کاملا مستقل بابودجه های جداگانه و اختیارات تام برخوردار باشد.

در جلسه انجمن استان مرکزی دکتر هوشنگ نهاوندی ، رئیس دانشگاه تهران ضمن بیان شمه‌ای از فعالیت های گروه بررسی مسائل ایران در پرتو انقلاب شاه و مردم در پاسخ یکی از نمایندگان انجمن استان مرکزی‌که‌درمورد انحلال‌فرمانداریهای شمیران و شهرری والحاق این دو شهر به شهرستان تهران ازوی نظرخواهی‌کرده‌بود گفت : نظام کنونی شهری تهران ، بهیک تجدیدنظر کلی نیاز دارد ، زیرا شمیران ، شهرری ، تهران‌پارس ، کهریزک و دیگر نقاط این شهر بزرگ،هرکدام‌مسایلی،خاص خود دارند ، وهمین امر لزوم تشکیل چند شهرداری را با اختیارات تام ، ایجاب‌میکند. شهرداران این شهرداریها ، باید باآراء انجمن های شهر هرناحیه انتخاب شوند و ضمن اینکه عوارض منطقه انتخابی خود را نیز خودشان وصول و صرف امور منطقه خویش میکنند ، هرکدام مستقلا بادستگاهها وسازمان های دولتی رابطه بی واسطه‌داشته باشند . نهاوندی در دنباله سخنانش به هدف اصلی از تشکیل حزب رستاخیز که مشارکت هرچه بیشتر تمامی مردم در امور مختلف مملکتی است ، و لزوم عدم تمرکز، تقسیم مسئولیتها و تفویض اختیارات درازاء قبول مسئولیت را بهمراه دارد ، اشاره‌کردو در پاسخ نماینده دیگری ، پیرامون لزوم جلوگیری‌از مهاجرت روستائیان به شهرها ، گفت :

مهاجرت روستائیها به شهر ها یک پدیده غیرقابل اجتناب است و تنها گریبانگیر کشور ایران نیست . بنابراین باید کشاورزان را ضمن آشناساختن بازیانهای‌چنین‌مهاجرتهای نامطلوب ، بافراهم‌کردن کار وزندگی بهترو مرفهتر ، از طریق اجرای طرحهای بزرگ زراعی اقامت‌درروستاها وادامه‌کارکشاورزی پای‌بند ساخت . دکتر نهاوندی سپس گفت : باید درنظر داشت ، که توسعه اقتصادی فقط برپایه توسعه صنعتی استوار نیست ، کشاورزی دربارورکردن ورشد و توسعه اقتصادی یک مملکت نقش سازنده‌ای دارد.

خبرهای کوتاه از تهران و شهرستانها

۲ مهندس کشته شدند

آمل ـ یژو ۷۷۴۵۵تهران ـع‌ـبرانندگی مهندس احمد اسدیان آقایی با رنجرور ۸۸۱۱۶ برانندگی محمود مصطفائی بشدت برخورد کرد .جسد مقتول حادثه‌پس از چند ساعت با استفاده از اره برقی از آهن پار های اتومبیلش جدا شد !

گرگان ـ در یک حادثه رانندگی‌که درجاده‌گرگان‌روی داد ، سه نفر کشته و ۷ نفر مجروح شدند . دو نفر از مقتولین‌حادثه خواهروبرادر دوقلو بودند .

فولکس واگن۳۷۱۶۷ ـ اهواز به رانندگی علی محمدبخشی کهبا۱۶سرنشین از مشهد عازم اهواز بوددر ۱۰ کیلومتری جاده گرگان‌ـ شاه‌پسند بعد از برخورد با تراکتورحامل‌گازوئیل بافیات ۲۴۴۲۹ـ قمبه رانندگی‌محمد ابراهیم رجب پور تصادف کرد . در این حادثه بتول ستوده ۲۵ ساله‌همسررانننده فولکس ، پیمان و مژگان بخشی ۸ ماهه دوقلو های خانواده کشته شدند .

زهرا حقیقی،قاسم ستوده یازده ساله و پریسابخشی‌و کبری بنائی چهل ساله،قاسم جوادی وبی‌بی آغا جوادی مجروحین حادثه در بیمارستان پهلوی گرگان بستری شدند .

علت‌حادثه خواب‌آلودگی راننده‌فولکس‌و نبودن‌چراغ خطر در عقب تراکتوربوده است .

سقوط پسر کویتی

قمـ پسر ۱۲ ساله کویتی بنام مصطفی علی خزعل از طبقه دوم هتل بهار قمسقوط کرد و کشته شد .

اطلاعات ونیازمندیهای فوری شما

نرخ ارز

در بانک ملی

یک دلار آمریکا ۷۰٫۷۵ ریال . یک لیره انگلیس ۱۲۸٫۴۰ ریال . یک مارک آلمان غربی ۲۷٫۶۰ ریال . یک فرانک سوئیس ۲۸٫۷۵ ریال . یک فرانک فرانسه ۱۵ ریال . یکصد فرانک بلژیک ۱۷۹٫۱۰ ریال. یکصد لیر ایتالیا ۸٫۵۰ ریال . یکصد ین ژاپن ۲۴٫۱۰ریال.

نرخ مسکوکات

ربع پهلوی ۷۰۰ ریال نیم پهلوی ۱۳۰۰ ریال. یک پهلوی ۲۶۰۰ ریال . دو و نیم پهلوی ۶۵۰۰ریال. پنج‌پهلوی ۱۳۰۰۰ ریال.

تلفنهای ضروری

تصادفات راهنمائی و رانندگی۳۳۳۳۳۳ـ۳۴۳۴۳۴ـ ستاد مبارزه با گرانفروشی ۴۷ تا ۸۹۲۱۴۰ بیمه‌ایران(۲۴ساعته)۳۰۴۰۲۶ ـ ۶۴۳۰۱۴ .

کمیته ملی حمایت از مصرف کننده ـ ۸۵۴۷۴۷ ـ ۸۵۴۸۴۸ ـ ۹۵۶۷۶۷

اطلاعات فرودگاه ۶۴۳۰۱۴ ـ هواپیمائی ملی ۹۱۱۳۱۵ـ۹۱۱۳۱۴ـ۹۱۱۳۱۳

هواپیمائی ملی پرواز های خروجی ۶۴۳۰۱۳ ـ ۶۴۳۰۱۴ ـ آتش نشانی تهران ۶۴۴۴۴۴ـ آتش‌نشانی شمیران ۲۷۷۷۷۳و ۲۷۷۷۷۱

مرکز اورژانس : ۶۶۹۹۹۱ و ۶۶۹۹۲۱

مرکز اطلاعات مسمومیت ـ های آسیب دیدگان حوادث ۶۶۹۹۲۱ .

مرکز مبارزه باخودکشی ـ ۹۲۶۶۰۰ ـ ۹۲۷۷۰۰

مرکز اطلاعات و درمانگاه ۶۶۰۵۵۱ .

مجله دنیای ورزش منتشر

شرکت پلی‌اکریل ایران سهامی خاص

اعلام دعوت

مجمع عمومی و فوق‌العاده

مجمع عمومی عادی‌و فوق‌العاده سهامداران شرکت پلی‌اکریل ایران سهامی خاص در تاریخ۱۲ مرداد ۲۵۳۵ ساعت ۱۰ صبح در ساختمان گروه صنعتی بهشهر واقع در خیابان سپهبد زاهدی شماره ۷۰ جهت رسیدگی به دستور جلسات ذیل تشکیل خواهد شد :

(الف) دستور جلسه مجمع عمومی عادی

۱ـ انتخاب اعضاء هیئت مدیره

(ب) دستور جلسه مجمع عمومی فوق‌العاده

۱ـ سلب حق تقدم عده‌ای از سهامداران و اجازه واگذاری آن بیکی دیگر از صاحبان سهام

از کلیه سهامداران شرکت یا نمایندگان قانونی آنها درخواست میشود قبل از تاریخ مذکور به شرکت مراجعه وطبق مقررات لایحه قانونی اصلاح قسمتی از قانون‌تجارت نسبت به اخذ کارت ورودی اقدام نمایند.

منشی هیئت مدیره

Iran Tractor manufacturing Co.

استخدام ماشین نویس

کارخانه تراکتور سازی ایران چند نفرماشین نویس فارسی ولاتین باتحصیلات دیپلم متوسطه باحقوق مکفی‌استخدام میکنندداوطلبان جهت‌کسب اطلاع بیشتر به کارگزینی کارخانه در تبریز مراجعه نمایند.

کارخانه تراکتور سازی ایران ـ تبریز

آگهی مزایده شماره ۲ـ۳۵

شرکت سهامی معاملات خارجی ششدانگ عرصه و اعیان یکقطعه زمین پلاک‌ثبتی‌شماره ۳۵۱۲ بخش ۶ تهران به مساحت تقریبی ۴۹٫۶۰۰ متر مربع که قسمتی از آن در اجاره مستاجرین و قسمتی نیزدرتصرف خودشردت میباشد عینا و کلا با وضع موجود طبق شیراط زیر از طریق مزایده عمومی بفروش میرساند .

۱ـ علاقمندان می توانند تا روز چهارشنبه ۲۵۳۵٫۴٫۲۳ همه روزه از ساعت ۹تا ۱۲و ۱۴ تا ۱۶برای دریافت مدارک مزایده و همچنین فرم پیشنهاد مزایده ویا اطلاعات‌بیشتر به شرکت سهامی معاملات خارجی‌به نشانی خیابان سپهبد زاهدی شماره ۲۹۵ طبقه‌سوم اطاق شماره ۳۷ مراجعه نمایند .

۲ـ پیشنهادات بایستی شامل مجموع مساحت و اعیانی پلاک مورد مزایده بودهو بهای پیشنهادی باید بمبلغ مشخص باشد.

۳ـ پیشنهاد دهندگان بایستی مبلغ ۵۰۰۰۰۰۰۰ ریال وجه نقد به حساب جاری شماره ۲۲۶۰ این شرکت در بانک ملی ایران شعبه کریمخان زند واریز و رسید آنرا ضمیمه پیشنهاد خود نموده و در پاکت‌لاک و مهر شده تا ساعت ۱۲ ظهر روز چهارشنبه ۲۵۳۵٫۴٫۳۰ بدفتر شرکت سهامی معاملات خارجی به نشانی فوق تسلیم و رسیددریافت نمایند . پیشنهادات بایستی روی فرم مزایده شرکت تنظیم گردد .

۴ـ پیشنهادات رسیده در روز چهارشنبه ۲۵۳۵٫۴٫۳۰ ساعت ۱۴ در کمیسیونی که در شرکت تشکیل خواهد شد باز و قرائت‌میگردد و حضور پیشنهاد دهندگان و یا نمایندگان قانونی آنان در موقع قرائت پیشنهادات آزاد است .

۵ـ پیشنهاد دهندگان موظف به بازدید از محل و اطلاع از وضع زمین و متصوفین فعلی آن بوده‌و شرکت‌سهامی‌معاملات‌خارجی هیچگونه مسئولیتی برای تخلیه ملکدر قبال خریدار نخواهد داشت .

۶ـ هزینه های متعلقه‌به ثبت و تنظیم‌سند در دفاتر اسناد رسمی به عهده برنده مزایده خواهد بود .

۷ـ انجام معامله بصورت نقد خواهد بود و چنانچه برنده مزایده در تاریخی که شرکت تعیین خواهد نمود حاضر به انجام معامله نشود سپرده وی به نفع شرکت ضبط خواهد شد .

۸ـ به پیشنهاد های مبهم و مشروط و بدون سپرده و پیشنهاد هائی‌که‌بعد ازانقضای مدت مقرر در این آگهی‌برسدویا به‌پیشنهاداتی که روی فرم مزایده شرکت‌تنظیم نگردیده باشد ترتیب اثر داده نخواهد شد .

۹ـ شرکت بدون اینکه محتاج به ذکر دلیل باشد در رد یا قبول یک یا تمام‌پیشنهاد ها مختار خواهد بود .

۱۰ـ نتیجه مزایده کتبا از طرف شرکت سهامی معاملات خارجی به برندگان نفر اول و دوم مزایده ابلاغ خواهد شد و برندگان اول و دوم مزایده بایستی در تاریخی که شرکت تعیین خواهد کرد جهت انجام معامله و پرداخت بهای آن به شرکت سهامی‌معاملات خارجی به نشانی فوق مراجعه نمایند تاباتفاق نماینده قانونی شرکت برای تنظیم و امضای سند بدفترخانه اسناد رسمی شماره ۱۹تهران به نشانی خیابان بهار جنب بیمارستان‌شهربانی مراجعه نمایند .

۱ـ چنانچه برنده اول در موعد مقرردر بند ۱۰ این آگهی جهت انجام معامله بشرکت سهامی معاملات خارجی مراجعه ننمایندسپرده وی به نفع شرکت ضبط و مورد مزایده به برنده دوم واگذار خواهد شد و در صورتی که برنده دوم نیز در مدت مقرر فوق بشرکت مراجعه ننموده و حاضر به انجام معامله‌نگردد سپرده او نیز به نفع شرکت ضبط و شرکت برای فروش مورد مزایده بهر نحوی‌که‌مقتضی بداند عمل خواهد کرد

شرکت سهامی معاملات خارجی

ص ۱۳۱۷

انجمن اخوت

بمناسبت میلاد با سعادت حضرت مولی‌الموالی علی علیه‌السلام مجالس جشنی ازطرف انجمن اخوت‌بشرح زیر: روز شنبه نوزدهم تیر ماه سال ۲۵۳۵ (مطابق با شب سیزدهم رجب ۱۳۹۶ هجری) از ساعت شش بعداز ظهر در محل انجمن اخوت واقع در خیابان فردوسی ـ شماره ۳۶۶ و روز یکشنبه بیستم تیر ماه جاری از ساعت شش بعداز ظهر در محل خانقاه حضرت صفی علیشاه قدس‌سره برگزار می شود ، از اخوان صفا و برادران ارجمنددعوت می شود که در این مجالس شرکت فرمایند .

دفتر انجمن اخوت

دانشگاه اصفهان

آگهی پذیرش دانشجو برای دوره های فوق لیسانس (M.S)

دانشکده پزشکی دانشگاه اصفهان برای‌سال تحصیلی ۳۶ـ۳۵ تعدادی دانشجو باشرائط زیر برای دوره‌فوق‌لیسانس‌میکرب شناسی،تشخیص طبی وانگل شناسی ازطریق مسابقه‌و مصاحبه میپذیرد:

۱ـ دارابودن دانشنامه دکترای پزشکی ، داروسازی، دام‌پزشکی ویا درجه لیسانس در رشته های علوم آزمایشگاهی ،زیست شناسی، میکرب شناسی.

۲ـ مجازبودن برای ادامه تحصیل از نظر وظیفه عمومی وخدمات اجتماعی‌زنان.

۳ـ آشنائی‌کافی بزبان انگلیسی.

داوطلبان میتوانند برای کسب اطلاع و تسلیم مدارک به‌آموزش‌دانشگاه اصفهان‌مراجعه و یا مکاتبه نمایند.

آخرین مهلت‌ثبت نام روز ۱۶ مرداد ماه ۲۵۳۵ و تاریخ امتحان و مصاحبه روز دوم شهریورماه در محل دانشکده پزشکی دانشگاه اصفهان خواهد بود .

دانشگاه اصفهان

آگهی پذیرش دانشجو برای دوره فوق لیسانس بیوشیمی (M.S)

دانشکده داروسازی وعلوم‌داروئی‌دانشگاه اصفهان برای سال‌تحصیلی ۳۶ ـ۳۵ تعدادی دانشجو باشرائط زیر برای دوره فوق لیسانس بیوشیمی ازطریق مسابقه و مصاحبه‌میپذیرد:

۱ـ دارابودن‌دانشنامه دکترای پزشکی ، داروسازی ،دام‌پزشکی ویا درجه لیسانس در رشته‌های زیست شناسی، شیمی ،بیوشیمی ، علوم آزمایشگاهی،تغذیه باحداقل میانگین سه.

۲ـ مجازبودن برای ادامه تحصیل از نظر وظیفه عمومی وخدمات اجتماعی‌زنان.

۳ـ آشنائی بزبان انگلیسی.

داوطلبان میتوانند برای کسب اطلاع و تسلیم مدارک به‌آموزش‌دانشگاه اصفهان‌مراجعه و یا مکاتبه نمایند.

آخرین مهلت‌ثبت نام روز ۱۶ مرداد ماه ۲۵۳۵ و تاریخ امتحان‌ومصاحبه روز دوم‌شهریور ماه درمحل دانشکده‌داروسازی و علوم داروئی دانشگاه اصفهان خواهد بود

شرکت ملی نفت ایران

آگهی مناقصه

شرکت ملی گاز ایران تهیه و تامین هفت دستگاه اتوبوس کولردار مورد نیاز خود را در منطقه آغاجاری ـبیدبلند بمناقصه میگذارد . علاقمندان میتوانند برای کسب اطلاعات‌بیشتر و شرکت در مناقصه حداکثر تاتاریخ بیست و دوم تیرماه ۲۵۳۵ باداره کل حمل و نقل‌شرکت ملی گاز ایران واقع در خیابان روزولت میدان ۲۵ شهریور نبش کوچه پاک‌طبقه چهارم‌مراجعه و اوراق مناقصه را دریافت دارند .

م‌الف ۹۲۶۲

این زن ۹ سال همسر و مرد بود!

زنی که به نوبت به عقد دو مرد درمی‌آمد با شکایت شوهر اولش باتهام ازدواج غیر قانونی و داشتن رابطه نامشروع تحت تعقیب قرار گرفت.

شخصی بنام رجب‌داداشی علیه همسر جوانش شکایتی تسلیم ماموران کلانتری محل کرد و ضمن ارائه عقدنامه مدعی شد همسر قانونی من برای خودشوهر دیگراختیار کرده است.

شکایت رجب‌به‌دادسرای ناحیه ۳ تهران فرستادمشد. ابوالحسن فرهی معاون دادستان و سرپرست ناحیه ۳ رسیدگی باین شکایت را به غلامعلی عابدی دادیار شعبه ۲ دادسرا محول‌کرد.

فرخنده و شوهر دوم اوکه صغر پزشکی نام دارد به دادسرا احضارشدند. ضمن بازپرسی ازفرخنده معلومشد که این زن حدود ۹ سال قبل با رجب مروسی کرده و مدتی قبل آنها رسما از یکدیگر جداشده‌اند. فرخنده پس از جدائی از رجب به صیغه مصغر صاحب کار شوهر سابقش درآمده وپس از مدتی بار دیگر با رجب (شوهر سابقش) وصلت‌کرد وآنرو در یک محضرورسمی بعقد یکدیگردرآمدند کشمره ازدواج دوم یک کودک ۲ ماهه است. چندی بعد باز فرخنده بیاد صغر افتاد و بدون اینکه از شوهرش جدا شود به صیغه صغر درآمده است. رجب وقتی متوجه این موضوع شدطیه زن تنوع‌طلب شکایت کردو باارائه قبالهازدواج‌خواستار تعقیب فرخنده شد. پرونده برای روشن شدن نحوه این ازدواج های بی‌درپی به دادگاه شرع رفت. دادگاه شرع براساس حکمی که صادر کرد به‌این علت که فرخنده هنگامیکه در عقد رجب بوده به صیغه صغر درآمده، این صیغه را باطل وحرام اعلام کرد.بااعتراض صغر به رای صادره پرونده به محکمه تجدیدنظرفرستاده شد. از سوی این محکمه‌نیز رای دادگاه شرع تائید شد و صغر و فرخنده باتهام رابطه نامشروع و ازدواج غیر قانونی با قرار لازم از سوی دادیار شعبه۲ تحقیق روانه زندان شدند.

توصیه ۱۵۰۰ تومانی برای استخدام:
حمام بروید تاتمیز و مرتب باشید!

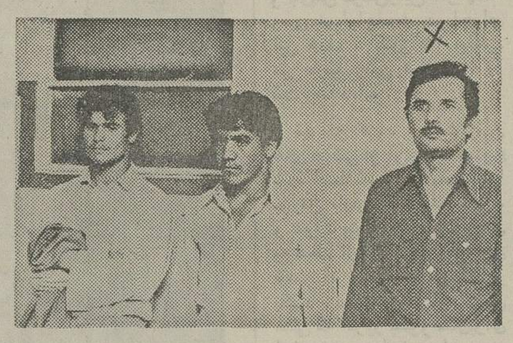

دو جوان به توصیه یک مرد ناشناس برای استخدام در یک شرکت معتبر به‌حمام رفتند اما بعد ازاستحمام وقتی به‌رختکن‌آمدند ناشناس نیکوکار، تمام موجودی آنها را دزدیده بود!

قاسم گراوند وکریم آزاد بخت که مردی را باخود به کلانتری ۱۹ آورده بودند به ماموران اطلاع دادند ۵روز قبل درمیدان ولیعهد این‌مرد بسراغ ماآمد وپس‌از اینکه مدتی از وضع کار وزندگی ما پرسید و دانست ۱۵۰۰ تومان پس انداز داریم بما گفت اگربخواهید من‌میتوانم شما را در یک شرکت‌معتبر سرکاربگذارم وماقبول‌کردیم. اسماعیل گفت چون بایدشما رابه‌ملاقات‌رئیس شرکت‌ببرم بایستی تمیز و مرتب باشید وما را به گرمابه‌ای درهمان نزدیکی برد. باتفاق به حمام رفتیم اما او زودترخارج‌شد و وقتی ما بیرون آمدیم، متوجه شدیم‌اسماعیل ۱۵۰۰ تومان پس‌انداز مارادزدیده است که‌امروز اورادستگیر کردیم.

اسماعیل اظهارات این دو جوان را تائید کرد و گفت حاضرم‌پول آنهارابپردازم.

ماموران، پرونده‌ای در این مورد تنظیم کردندو اسماعیل را به‌اداره‌آگاهی فرستادند.

قاتل به حبس ابدمحکوم شد

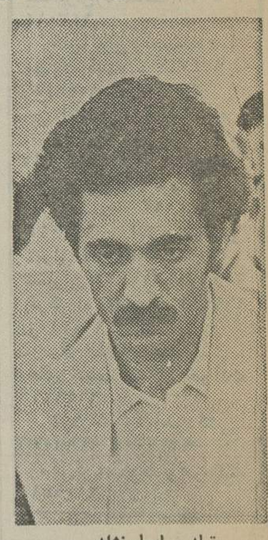

قباد سلیمان‌نژاد

دادگاه عالی جنائی محاکمه می‌شد، به حبس ابد محکوم گردید.

قباد سلیمان‌نژاد آموزگار ۳۴ ساله روز ۲۲ آذر ماسال گذشته درخانه‌شماره ۲۴واقع در خیابان نظام آباد بدنبال اختلاف باحسن‌حکمت‌نیمه‌شب او را با کارد کشت.

قباد سلیمان‌نژاد، متهم‌به قتل حسن حکمت در بازپرسی اعتراف کرد که با چهار نفر از همشهریانش در خیابان نظام‌آباد آپارتمان شماره ۲۴ را اجاره کرده بودند ولی برای اقامت در یکی از اتاقها که آفتابگیر است با هم اختلاف داشتند و در پی این اختلاف نیمه شب ۲۲ آذر او با چاقو در رختخواب حکمت رفت و با چند ضربه کارد که به سینه و گردن او وارد کرد، حسن را کشت.

دکتر آزاد رئیس شعبه و مستشاران دادگاه بعد از سه روز دادرسی، قباد سلیمان نژاد را به حبس ابد محکوم کردند.

قباد سلیمان‌نژاد، دانشجوی سال چهارم دانشگاه تربیت معلم که باتهام قتل دوست دانشجوی خوددر شعبه دوم

دختر بچه‌در آتش‌سوخت

قم ـ زهرا هشتری دختر ۱۲ ساله کاشانی که قصد سرخ کردن بلال داشت‌بعلت سرایت‌آتش‌زغال به‌پیراهنش بشدت دچار سوختگی شدو در بیمارستان درگذشت.

مرگ دوقلوها!

ممسنی ـ اتومبیل۴۲۴۱۷ـ اهواز که با ۶ سرنشین از اهواز عازم شیراز بود در «گلگون» ۲۴ کیلومتری‌نور آباد ممسنی به علت خواب آلود بودن راننده و پنجر شدن لاستیک اتومبیل واژگون شد. در این‌حادثه مهندس غلامرضا خیاط پور باغبان اهل مسجد سلیمان‌و پسربچه ۱۲ ساله‌ای از سرنشینان اتومبیل کشته شدند.

باکامیون مسروقه به‌مشروبخواری رفتند!

طرفان مست، کامیون مسروقه‌را به‌فرمه های کلانتری کوبیدند. ماموران پاسگاه کلانتری طده‌در چهارراه‌جیت‌سازی متوجه کامیونی شدند که با سرعت در حرکت استوئی ناگهان در چندمتری کلانتری بعد از برخورد با تیر چراغ برق، نرده های جلوی پاسگاه راودرهم کوبید و متوقف شد. در این وقت راننده و سرنشین کامیون از آن پیاده شدند و فرار کردند. ماموران توانستند آندو را دستگیر کنند. در تحقیقاتی که بعمل آمد معلوم شد که عباس فرجی ۲۴ ساله ماشاءالله خانی ۲۳ ساله کامیون بنز شماره ۳۸۵۸۳ تهران ـ ج را سرقت کرده وبا کامیون مسروقه به‌مشروبخواری رفته‌اند!

کیفر خواست برای زن مستأجر

برای زنی که متهم است با ریختن نفت برروی صاحبخانه‌اش قصد آتش زدن‌وی را داشت‌کیفر خواست صادر شد. پرونده برای دادرسی به‌دادگاه جنائی رفت

این زن که خدیجه رشوندنام دارد چندی قبل بعلت اختلافی که باصاحبخانه‌اش احمد لطفی آذر داشت، مقداری نفت‌روی‌سراحمد ریخت ودر حالیکه کبریت را برای آتش زدن احمد آماده‌کرده بود، بوسیله چندنفرازهمسایگان دستگیر شد. پرونده خدیجه‌در شعبه ۱۵ بازپرسی دادسرای‌تهران تحت رسیدگی قرار گرفت و دادستان با صدور کیفر خواست پرونده‌را به‌دادگاه جنائی‌فرستاد.

۳ کشته

مسجد سلیمان ـ اتومبیل ۳۴۲۳۴ـ تهران ـ دکه‌ازهفتگل هازم مسجد سلیمان بود در «تنگ‌خرمده» به دره سقوط کرد. در این حادثه احمد رضاشهنیانی راننده۲۳ ساله اتومبیل و اختر دشتگلی کارمند اداره کار و سونیان کاریوس، سرنشینان‌اتومبیل کشته شدند.

توضیح

بدنبال چاپ خبر و عکس از مردی بنام مجید شیروانی که بعلت کلاهبرداری تحت تعقیب ماموران آگاهی است، نامه‌ای از آقای مهندس علی رضا شیروانی به روزنامه رسید.

دراین نامه آقای مهندس شیروانی‌توضیح داده است که مجید شیروانی هیچگونه نسبتی با ایشان ندارد

کمک رانندگان موتورسوار
هواخوری با اتومبیل دزدی راترجیح دادند!

دوکمک راننده شهرداری که موتورسیکلتشان را بایک اتومبیل عوض کرده بودند تا به هواخوری بروند دستگیر شدند!

اتومبیل شماره ۵۳۷۹۵ تهران د متعلق به آقای کشوری که در خیابان میر مطهری واقع در بخش چهار تهران دزدیده شده بود، توسط ماموران گشت اداره آگاهی با دوسرنشین در خیابان سی متری پیدا شد. دربازرسی از جیب دوسرنشین اتومبیل که خود را محمود فلاحت پیشه وحمید اهوار کمک راننده اداره امانی شهرداری درمیدان باغشاه معرفی کردند تعدادی کلید بدست آمد.

محمود وحمید اعتراف کردند که باموتورسیکلت به پارکینگ خیابان عباس‌آباد رفته‌اند و پس‌ازگذاشتن موتور در پارکینگ، این اتومبیل راکه در کنار خیابان پارک‌شده بود سوار شده‌اند و با آن‌برای هواخوری به کرج رفته‌اند!

عکس فوق ولی‌الله خزاعی فرزند معصومعلی ۱۶ ساله مدت ۴ ماه است که از منزل خارج گشته و مراجعت ننموده است‌هر کس‌ازوی اطلاعی دارد بنشانی: تویسرکان ـ خیابان شهناز ـ بار فروش صدرالله اسدبیگی اطلاع داده و خانواده‌ای را از نگرانی نجات دهد.

درهرکجا که هستید:
انگلیسی بیاموزید
با نوارهای کاست همراه
با کتاب
تهران صندوق پستی ۱۴۳۵-۱۳
تلفن ۳۰۵۲۰۰
بروشور مجانی ارسال میگردد.

«آگهی ثبت نام»
آزمایش‌ورودی آموزشگاه بهیاری عباس مسعودی شیراز
پیرو آگهی شماره یك و نظر به استقبال داوطلبان بویژه آن‌دسته ازتجدیدی‌ها که موفق‌به ثبت نام نشده‌اند به آگاهی میرساندکه:
بنابه تصویب شورای مربیان آموزشگاه مهلت‌ثبت‌نام مسابقه ورودی و مصاحبه از شانزدهم امرداد ماه به روز جمعه نوزدهم شهریورماه تمدید گردیده است‌بنابراین ازعموم داوطلبان و کسانیکه تااین تاریخ موفق به‌ثبت‌نام نگردیده‌اند دعوت مینماید که جهت ثبت‌نام و هرگونه اطلاع بیشتر همه روزه باستثنای روز های تعطیل به آموزشگاه بهیاری عباس‌مسعودی واقع درشیراز خیابان صدری روبروی هتل کورش مراجعه یا مکاتبه نمایند. تلفن۳۴۷۲۰ـ ۳۷۶۹۱
شمسی آل‌آقا
مدیر آموزشگاه بهیاری عباس مسعودی

مهندسین آرشیتکت وشهرساز
طرح ونظارت ساختمان تلفن ۶۲۹۶۸۲

قابل توجه مقاطعه کاران وسازندگان ساختمان
انواع‌دربهای پیش‌ساخته چوبی آماده تحویلو نصب جهت داخل و خارج ساختمان در اندازه ورنگهای مختلف ساخت‌آلمان‌و اروپا هرمتر مربع از ۹۵ تومان ببالا.
تلفن مرکز پخش ۶۵۹۰۲۱ و ۶۵۲۷۷۶

اطلاعیه
اتحادیه صنف تولید کنندگان وفروشندگان پوشاك
بدینوسیله به اطلاع اعضای صنف پوشاك وکلیه مقامات مربوطه میرساند، که آقایان حسین حسینی وذکریا جاویدبه‌علت‌اختلاف درامور اداری اتحادیه از این‌پس هیچگونه‌سمتی‌دراین اتحادیه صنفی‌ندارند.
اتحادیه صنف تولید کنندگان وفروشندگان پوشاك

لی لی بت؟!
شرکت ناصب (با مسئولیت محدود)

اطلاعیه گروه فرهنگی اروند
بعلت استقبال زیاد دانش اموزان کلاسهای جدید راهنمائی و نظری اروند برای بعد ازظهر ها ثبت نام مینماید اروند میدان ۲۴ اسفند تلفن ۵ـ۹۳۶۸۷۴

کافیست فقط‌با یك‌تلفن به
گروه صنعتی بابك
درب وپنجره و نرده پروفیلی دلخواه خودراطبق نقشه کیلوئی۶۵ریال‌تهیه فرمائیدتلفن-۳۰۳۱۳۲

همایون میلاد فرخ بنیاد خانه زادیزدان، پیشوای جهانیان، امیر مؤمنان وصی خاتم پیمبران، علیهما صلوات الله الملک المنان را تهنیت میگوئیم.
صندوق پس انداز بانک ملی ایران

REVOX
روکس

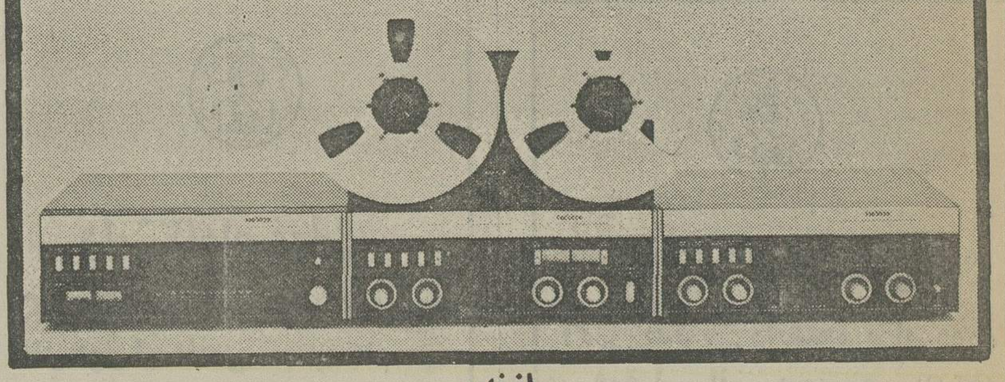

سازنده
شناخته شده دستگاههای صوتی Hi-Fi در دنیا
اعلام می کند که
شرکت سهامی خاص کوانترون تهران ـ ایران
خیابان سپهبدزاهدی‌شماره۲۶۱ تلفن ۸۳۰۷۶۳ و ۸۳۵۶۶۷
نمایندگی انحصاری کارخانجات روکس‌در ایران بوده وازنقطه‌نظر استانداردداین‌سازنده بعنوان‌تنها مرجع سرویس شناخته میشود
ادعای هر شخص ثالث مغایر بااین اعلان‌از طرف روکس اکیدا تکذیب میگردد.
روکس الا آك
رگنس دورف ـ سوئیس

کولرگازی
زاگرس
ZAGROSS
دراندازه‌های ۱۳۰۰۰ بی‌تی‌یو ۱۶۰۰۰ بی‌تی‌یو ۲۰۰۰۰ بی‌تی‌یو

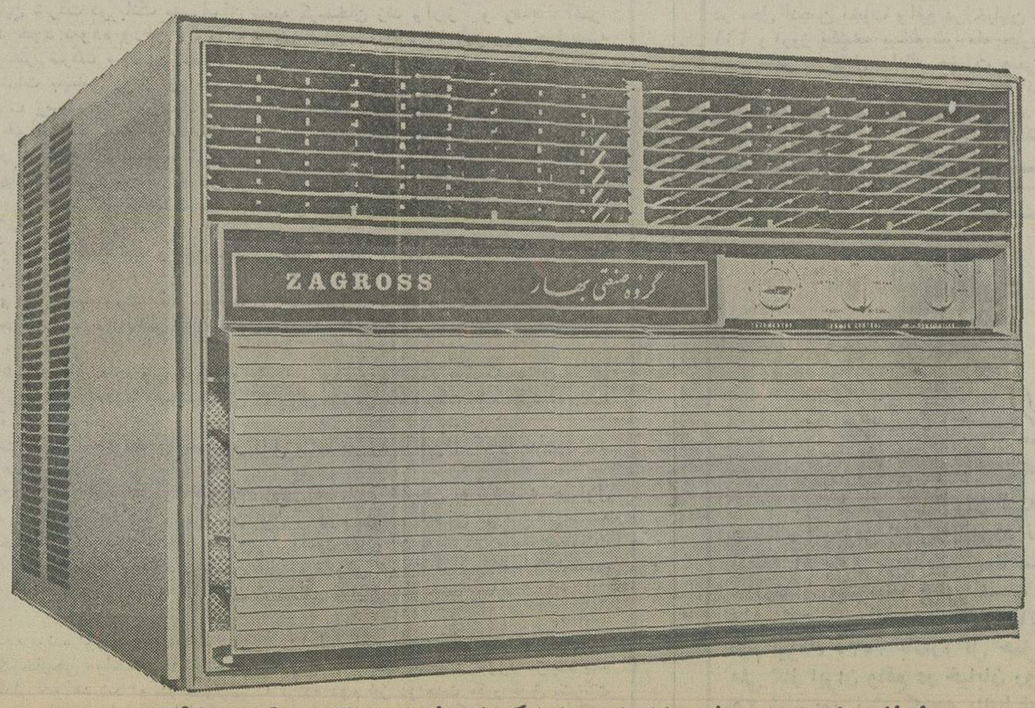

دفترفنی مهندس موسی بهار ـ خیابان نادری پاساژگیو تلفن ۵-۳۱۱۳۴۱ صندوق پستی ۳۲۹۵

مجالس ترحیم

بسمه‌تعالی

ارتحال ثقةالمحدثین مرحوم مبرور خلد آشیان حاج سید مرتضی اعلم‌الهدی اهل‌شهکوبکمره ساکن ایوانکی‌ورامین راباطلاع همه بستگان و همشهریها ودوستان میرساند .شرکت درمجلس ترحیم موجب رضای خداوند و تسلی دل بازماندگان است .

حاج میرزا خلیل کمره‌ای

آ-۶۸۳۷

باکمال تاسف فوت پدر گرامی خودمان مرحوم حجت‌الاسلام حاج سید مرتضی اعلم‌الهدی بزرگ خاندان راباستحضار فامیل ودوستان و آشنایان میرساند. مجلس ختم مردانه وزنانه آن مرحوم در روز یکشنبه ۲۰ر۴ر۲۵۳۵ ازساعت ۱۶ الی ۱۸ در مسجد فخرالدوله واقع در دروازه شمیران برگزار خواهد شد.

روح‌الامین اعلم‌الهدی. مجتبی اعلم‌الهدی. جمال شه‌منش. حسن اعلم‌الهدی.

آ-۶۸۷۳

اطلاعات ــ مصیبت وارده را بعموم بازماندگان آن‌مرحوم تسلیت میدهد

باکمال تاسف و تالم درگذشت جوان ناکام علی‌اصغر مغروری (هرمز) فرزندتیمسارسرتیپ مغروری را باطلاع‌دوستان و آشنایان میرساند . بدین مناسبت مجلس ترحیمی روز دوشنبه ۲۱ر۴ر۲۵۳۵ از ساعت ۵تا۷ بعد ازظهر در مسجد مغروری واقع در محمد آباد ــ چهارطاقی ــ کیلو متر ۱۸ جاده ساوه برقرار است .

حاج عزیز ــ ساسانی

آ-۶۸۳۱

باکمال تاسف و تاثر درگذشت مرحوم ابوالقاسم عاملی ــلابری بزرگ خاندان عاملی رادر تهران به اطلاع بستگان و همشهریان عزیز میرساند مجلس ترحیم مردانه وزنانه آن‌مرحوم از ساعت ۵ تا۷ بعد ازظهر روز یکشنبه ۲۰ر۴ر۲۵۳۵ درمسجد جامع خاتم‌الانبیاء واقع در خیابان بهار تهران پارس منعقد میباشد.

خانواده های : عاملی. مهدی‌زاده. ربیعی. حسینی نژاد. پاکدل. مهابادی. بیات. جلالی. رحمیان. نور محمدی. نبوی. فرهمند.

آ-۳۰۸۶

اطلاعات ــ بخوانواده های عزادار تسلیت میدهد

بانهایت تاسف وتاثر درگذشت بانو حاجیه بی‌بی‌کی‌نژاد (قریب) همسر مرحوم حاج محمد تقی کی‌نژاد را به‌اطلاع خویشان ودوستان میرساند مجلس ترحیم مردانه وزنانه آن مرحومه‌روزدوشنبه ۲۱ تیرماه ۲۵۳۵ درخانقاه صفی علیشاه ازساعت ۱۲ تا۱۴ دایر است .

خانواده‌های : کی‌نژاد. قریب. اسلامیه . تاج بخش . اسفندیاری. کریمی. هنرور. کوچصفهان. شاکری. رضوی. طاهریان. رمضانی. سلامت. وخانواده‌های وابسته .

ضمنا مراسم هفته روز سه‌شنبه ۲۲ تیرماه جاری از ساعت ۱۰ بامداد درمنزل آن مرحومه واقع درقلهک‌دوراهی یخچال کوی شهرام پلاک ۲۱ برقرار است .

۱۳۵۴۱

اطلاعات ــ بعموم افراد خانواده‌های عزادار تسلیت‌میدهد

باکمال تاثر و تالم فراوان بدینوسیله درگذشت بانوزری اکبری همسر آقای حاج اسمعیل هلالی شانخانی را باطلاع اقوام و دوستان میرساند. مجلس ترحیم زنانه ومردانه آن مرحومه روز یکشنبه ۲۰ر۴ر۲۵۳۵ ازساعت ۴ الی ۶ بعد ازظهر در حسینیه توحید واقع درمیدان رشدیه برگزار خواهد شد.

خانواده های : هلالی. اکبری. طالبی. شهبندی. خوشه‌چین. رنجبر. انصاری. نصرالله‌زاده.خرم. فرمان. دنبانورد. صادقیان. فرید. نافعی. مهرآذر. ایروانی. کامور. حمامی. مروتی . هجری. زمانی.کیقبادی. احمدی. خوش‌نیت.دانشی. نورمهانی. زینالی.

آ-۶۸۳۳

اطلاعات ــ مصیبت وارده را بخانواده‌های عزادار تسلیت میدهد.

بانهایت تاثر درگذشت آقای محمد حسین اسلامی‌شهمیرزادی کارمند صدیق این شرکت را باطلاع دوستان میرساند.

مجلس ختم مردانه وزنانه روز دوشنبه ۲۱ر۴ر۲۵۳۵ از ساعت ۳ الی۵ بعدازظهر در مسجد مجد منعقد است.

شرکت قند اصفهان ــ هژبر یزدانی ــ عبداللهی ــ فامیلی ــ مهندس کیا ــ ربیعی ــ زندیه.

آ-۶۸۶۳

بااندوه فراوان فوت ناگهانی آقای محمد حسین‌اسلامی شهمیرزادی را باطلاع دوستان و بستگان میرساند. مجلس ختم مردانه وزنانه روز دوشنبه ۲۱ر۴ر۲۵۳۵ از ساعت ۳الی۵ بعدازظهر در مسجد مجد منعقد است.

مهندس صالحی. تاجیکی. فتحی.مهدوی. جمشیدی.ایقانی. نائل. اسکندری. قربانی. عباسی. هاشمی. خزائی.

آ-۶۸۶۳

بانهایت تاسف فراوان درگذشت ناگهانی شادروان آقای محمد حسین اسلامی شهمیرزادی پدر، همسر و برادر خود را باطلاع بستگان ودوستان میرساند. مجلس ختم مردانه وزنانه آن مرحوم دوشنبه ۲۱ر۴ر۲۵۳۵ از ساعت ۳الی۵ بعد ازظهردر مسجد مجد منعقد است.

سعید اسلامی. جهانگیر. اسمعیل. حسن. فریده. اقدس فخری‌و فریبااسلامی. سید کلثوم حسن‌زاده. محمد تقی، جمشید، بنی، نرگس اسلامی.

آ-۶۸۶۳

خانواده‌های: حاج‌عبدالعلی،حاج عبدالمحمد، حاج‌عبدالحسین، حاج عبدالحمید، حاج عبدالجواد، قاسم، رحیم، مرتضی واکبر عبداللهی، زمانی، دکتر غفاریان، گیتی‌یان، وقایع‌نگار، ثامنی، رجبعلی غفوری، جوادی، امینی، کیانی، حاج کریم نصیری، مسیح جمالی.

بایکدنیا اندوه وغم فوت محمد حسین اسلامی پسرعمو و دائی ودوست عزیزمان را باطلاع خویشاوندان و دوستان میرساند. مجلس ختم مردانه وزنانه روز دوشنبه ۲۱ر۴ر۲۵۳۵ از ساعت ۳ الی ۵ بعدازظهر در مسجد مجد منعقداست.

آ-۶۸۶۳

اطلاعات ــ مصیبت وارده را بعموم خانواده‌های عزادار سلیت میدهد.

درگذشت تاسف‌آور بانوی‌گرامی فرانیک آبتین مادر و عمه‌خود راباطلاع دوستان و آشنایان میرساند. مجلس ترحیم مردانه و زنانه ان مرحومه روز یکشنبه ۲۰ تیر ماه ۲۵۳۵ از ساعت۵ الی ۷ بعد ازظهر درمسجد حضرت امیر واقع در خیابان امیر آباد شمالی ــ مقابل پمپ بنزین منعقد خواهد بود.

گلدخت گلبرگ ــ شاهین آبتین

آ-۶۸۴۷

بانهایت تاسف و تالم فوت بانوی گرامی فرانیک آبتین که سالهای متمادی عمر خودرا به خدمات فرهنگی و انسانی طی نمود، باطلاع فامیل و آشنایان میرساند. مجلس ترحیم‌زنانه ومردانه ان مرحومه روز یکشنبه ۲۰ تیر ماه ۲۵۳۵ از ساعت ۵الی ۷ بعد ازظهردر مسجد حضرت امیر واقع در امیرآباد شمالی ــ مقابل پمپ بنزین برگزار میشود.

خانواده های: گلبرگ. آبتین. مهری. او انسیان.سیگارودی. امیری. ایراندوست. کیائی. حقیقی. صبا. مژدهی. لنکرانی . فرشید زاده. الماسی. اخوان.ملک نژاد. معزی مقدم .وجدانی. پور سلیمانی. صابری.

آ-۶۸۴۷

اطلاعات ــ مصیبت وارده را بعموم خانواده های عزادار تسلیت میدهد.

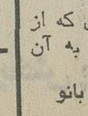

با نهایت تاسف درگذشت شادروان یوعف بیت‌یعقوب بزرگ خاندان بیت‌یعقوب را به اطلاع میرساند .

مجلس ترحیم روز دوشنبه ۲۱ تیر ماه ۳۵ از ساعت ۵ الی ۷ بعداز ظهر در کنیسای‌حضرت توما واقع در امیرآباد شمالی خیابان زریر برگزار خواهد شد .

خانواده های : بیت‌یعقوب ، امیر ، ایشو

آ-۱۳۳۶۵ ۲-۲

هیئت مدیره وکارکنان شرکت آمزن با مسئولیت‌محدود از درگذشت بانو حاجیه ملک سیما موسوی (حشمتی) بسیار متاثرند ضمن عرض تسلیت به جناب آقای سید حسین موسوی عضو هیئت مدیره این شرکت از دوستان تقاضا دارند در مجلس ترحیم روز دوشنبه ۲۱ تیرماه ۲۵۳۵ در خانقامصفی علیشاه که از ساعت ۲ تا٤ بعدازظهر منعقد میگردد حضور بهمرسانند.

شرکت آمزن با مسئولیت محدود

۱-۲ آ-۶۸۵۷

دوستان خاندان موسوی (آل طعمه) از درگذشت‌بانو اقدس ملک سیما حشمتی همسر گرامی‌جناب‌آقای حسین‌موسوی متاثرند ضمن عرض تسلیت بخانواده‌های مزادار از دوستان تقاضا دارند تا در مجلس ترحیمی که روز دوشنبه ۲۱ تیرماه ۲۵۳۵ از ساعت ۲تا٤ بعدازظهر در خانقاه صفی‌علیشاه منعقد میگردد، حضور بهمرسانند.

ابوطالب‌کیوان، سید کاظم‌دین، سید جلال عدیلی،محمد کورمچیان، کاظم زرافشان، حسین بهبهانی، محمود شامحسینی، حسین شاهق، امیر هوشنگ گنجوی، فتح‌الله اسفندیاری، حسن رویائی، علی زرکف، حسین رضوی، حسین گل‌تپه، منوچهر شجاع‌پور، عباس باقرصاد، مهندس روحانی، عبدالرسول‌سیری، احمد خرمشاهی.

۱-۲ آ-۶۸۵۷

بانهایت‌تاسف درگذشت بانو ملک سیما حشمتی همسرجناب آقای حسین موسوی را به‌آگاهی همگان میرساند.

مجلس ترحیم فقیده سعیده روز دوشنبه ۲۱ تیرماه جاری در خانقاه صفی‌علیشاه منعقد میگردد.

حسام‌الدین دولت‌آبادی

۱-۲ آ-۶۸۵۷

خانواده‌های: موسوی، حشمتی، فولادوند، آل‌طعمه، بالاخانلو، رامبد،علامیر، سودآور، هومن، محمدیان، منعطف، وثوق، رجبی، نوبخت، ستوده تهرانی، شعاعی، خسروی‌فرد، ستاری، فتوحی.

بانهایت تاسف فوت مرحومه مغفوره بانو حاجیه‌ملک‌سیما موسوی (حشمتی) را باستحضار بستگان و آشنایان میرسانند. مجلس ترحیم زنانه ومردانه فقیده سعیده روز دوشنبه ۲۱ تیر ماه جاری از ساعت۲تا٤ بعدازظهر در خانقاه صفی‌علیشاه‌و مراسم شب هفت آن مرحومه روز سه‌شنبه ۲۲ تیرماه از ساعت ٤ تا۶ الی۷ونیم در سالن شماره یک بهشت زهرا منعقد است.

۱-۲ آ-۶۸۵۷

اطلاعات ــ مصیبت وارده را بعموم افراد خانواده‌های عزادار بویژه بازماندگان آنمرحومه تسلیت میدهد.

شرکت ساختمانی پارکت

باکمال تاسف‌درگذشت‌شادروان دکترمهندس محسن‌قائم‌مقامی را به جناب آقای مهدی قلی دجفپور و بازماندگان آن‌مرحوم تسلیت عرض نموده وبه استحضار میرساند مجلس ختم آن مرحوم روز یکشنبه ساعت ۳تاه بعدازظهر در مسجد مجدمنعقد خواهد بود.

یادبود

یادبود

بمناسبت شب هفتمین روز درگذشت شادروان‌مرحوم آقای حاج اسماعیل نهضت خوشروح مجلس یادبودی روز یکشنبه ۲۰ر۴ر۳۵ برمزار آن‌مرحوم ازساعت ۳ الی۵ بعد از ظهر درقم علی‌ابن جعفرباغ‌بهشت منعقد میباشد باطلاع‌دوستان و آشنایان آن مرحوم میرساند وسیله ایاب وذهاب درخیابان ری ــ میدانشاه مسجد حاج ابوالفتح از ساعت ۸ الی ۹صبح مهیا است .

خانواده‌های: نهضت خوشروح. کشوری. حاج علی اکبری. حسین احمدی. ذنوبی. خسروی‌فر. نهضت. غفوری نیک. صادقی. نیکوپرور. شکریان .

آ-۶۸۲۷

مراسم هفت برادر مزبزم مرحوم‌حاج محمود فتحی روز دوشنبه ۲۱ر۴ر۲۵۳۵ از ساعت ٤ونیم الی ۶ ونیم بعدازظهر در شبستان شماره یک بهشت زهرا منعقد میگردد. شرکت دراین مراسم‌باعث شادی‌روح‌آن مرحوم‌وتسلی بازماندگان خواهدبود.

حاج احمد فتحی

۱-۲ آ-۶۸۴۳

تسلیت

جنابان آقایان احمد و محمود جابری

مصیبت وارده را تسلیت گفته خود را در غم بزرگتان شریک میدانم .

جواد مجاوری

آ-۱۳۵۴۰

برادران گرام عبدالکریم ــ عبدالحسین و عبدالرسول عارفنژاد

فوت نابهنگام مادرتان را تسلیت گفته بقای عمر شما را آرزومندیم.

ویدا زاهدنیا ــ بهرام کیان‌ارثی

آ-۱۳۵۴۶

جناب آقای مجید عربشاهی مدیر کل تشکیلات و بودجه گمرک ایران

باعرض تسلیت وابراز همدردی در مصیبت وارده طول عمر وبقاء بازماندگان را از درگاه خداوند مسئلت داریم.

همتی، کرانی،قلاوندی، نمیرانیان،نورمند، امیری،جاودی، اسدیاری، رضوانی، هروی، ایوبی، علی‌نژاد، محرابی، فتوحی، اسماعیل‌زاده.

آ-۶۸۵۳

جناب آقای مهندس فریدون کی‌نژاد

بانهایت تاثر فوت والده مکرمه را تسلیت گفته بقاء وسلامت بازماندگان را از خداوند متعال مسئلت مینماید.

کارکنان کارخانه سیمان آبیک

آ-۶۸۶۱

جناب آقای مهندس نجد سمیعی

ریاست محترم کارخانه سیمان لوشان

درگذشت مادر گرامیتان را تسلیت عرض مینمائیم .

لوشان ــ مراد نژاد و بیدل

آ-۳۰۹۱

مدیر محترم فروشگاه آلبرت شیراز

با نهایت تاثر و تاسف‌مصیبت وارده پدر خانم‌گرامیتان آقای یقیش واعظیان را تسلیت عرض نموده ، در غم شما شریکیم .

شیراز ــ از طرف کارکنان فروشگاه ژاله‌محمد ژاله

آ-۳۰۸۹

خاندان محترم افشار

مصیبت وارده ازدرگذشت ناگهانی حاج علی‌محمدافشار شخصیت خیر و نیکوکار ما را عمیقا متاثر نموده ، تسلیت صمیمانه خود را به خانواده جلیل افشار ابراز میداریم .

خوزستانی های مقیم شیراز ــ سیدحسین جهان‌پور، غلامعلی عطائی ، احیاء حامدی ، بدران توکلی .

آ-۳۰۸۸

جناب آقای مهندس داریوش نجد سمیعی وبانو

با کمال تاسف و تاثر درگذشت مادر گرامیتان که از بانوان نیکوکار و بافضیلت شهرستان رشت بود به آن جناب و خانواده محترم تسلیت عرض می نمائیم .

لوشان ــ فرخ‌الدین دابوئی و بانو

آ-۳۰۹۵

جناب آقای مهندس داریوش نجدسمیعی

بانهایت تاثر درگذشت مادر گرامیتان را بشما و خانواده محترم تسلیت عرض می نمائیم .

لوشان ــ سید یحیی شمسی‌نژاد ، مهدی کریم‌پور

آ-۳۰۹۴

تسلیت

با کمال تاسف درگذشت دوست عزیزمان مهندس‌جاوید نورچاه را به خانواده گرامیش تسلیت عرض می نمائیم .

خوروش ، شاه‌محمدی ، طیاری ، نونهال ، حبیبوند، امامی .

آ-۱۳۵۷۰

خانواده محترم نورچاه

با نهایت تاسف مصیبت وارده را تسلیت عرض نموده بقاء عمر بازماندگان محترم را از خداوند متعال مسئلت‌دارد.

خانواده امامی

آ-۱۳۵۷۱

با نهایت تاثر درگذشت مهندس جاوید نورچاه را به خانواده محترمش تسلیت عرض نموده . همکاران آن شادروان در این غم بزرگ شریک می‌باشند .

کارکنان بخش نورد ذوب‌آهن آریامهر

آ-۱۳۵۷۲

با کمال تاسف مصیبت وارده را به خانواده مهندس جاوید نورچاه تسلیت عرض نموده صبر و شکیبائی برای بازماندگان آن شادروان مسئلت داریم .

گروه یک نورد ۶۵۰

آ-۱۳۵۷۳

سرکار خانم گلبرگ

بااندوه فراوان مصیبت وارده را تسلیت میگوئیم.

بیمارستان آریا

آ-۶۸۴۹

جناب آقای جمشید کروبی

با نهایت تاسف درگذشت جانگداز برادر آن جناب را تسلیت عرض نموده از خداوند متعال برای آن جناب و سایر بازماندگان صبر و شکیبائی مسئلت دارد .

شاهرود ــ بخشعلی کاردگر

آ-۳۰۸۷

جناب آقای محمد پاپلی

درگذشت برادر گرامیتان مرحوم حسین پاپلی را به جنابعالی و اعضاء خانواده محترم تسلیت عرض مینمایم .

شیراز ــ داریوش بهارلو

آ-۳۰۷۶

جناب آقای حسین خلیل‌پیر

با کمال تاسف درگذشت فرزند دلبندتان جوان ناکام فرزاد خلیل‌پیر را تسلیت عرض می‌کنم . بقای عمر خانواده و شخص شما باشد و این چاکر را در سوک غم خویش سهیم نمائید و خداوند صبر جمیل عطا فرماید .

بندر بوشهر ــ شرکت پرژام علی‌اصغر کلانتری

آ-۳۰۷۹

آقایان دکتر رضا، جواد، جلیل، جبار تهرانچی

بانهایت تاسف وتاثر مصیبت وارده را بشماها وخانواده محترمتان تسلیت عرض می‌نمائیم.

خرمشهر ــ حاج مصطفی توکلی ــ احمد هاشمزاده

آ-۳۰۵۴

آقایان دکتر رضا، جواد، جلیل، جبار تهرانچی

با اندوه فراوان مصیبت وارده راتسلیت عرض مینماید.

آبادان ــ اسمعیل محمدی ــ عباس عرب ــ نصیبی.

آ-۳۰۵۵

جناب آقای یزدانیرست

بانهایت تاسف مصیبت وارده رابشماوخانواده محترمتان صمیمانه تسلیت گفته بقای عمر و سلامتی شما را از خداوند متعال خواستارم .

آبادان ــ منوچهر کریمی

آ-۳۰۵۷

آقایان دکتر رضا، جواد، جلیل، جبار تهرانچی

مصیبت وارده را تسلیت عرض نموده و خود را در غم شما شریک میدانم .

آبادان ــ اصغر نوابی

آ-۳۰۵۶

جناب آقایان دکتر رضا تهرانچی ــ جواد تهرانچی ــ جلیل تهرانچی ــ جبار تهرانچی

باکمال تاسف درگذشت پدر ارجمندتان را تسلیت عرض کرده بقای عمر شما و خانواده محترم را ازدرگاه خداوند مسئلت می‌نماید .

حاج جعفر دهقان

جناب آقایان دکتر رضا تهرانچی ــ جواد تهرانچی ــ جلیل تهرانچی ــ جبار تهرانچی

بانهایت تاسف درگذشت پدر بزرگوارتان را تسلیت گفته سلامت و سعادت بازماندگان را ازدرگاه خداوندمسئلت دارد.

اخوان اسماعیلی

آ-۱۳۴۷۷

جناب آقایان دکتر رضا تهرانچی ــ جواد تهرانچی ــ جلیل تهرانچی ــ جبار تهرانچی

بانهایت اندوه وتاثر درگذشت شادروان غلامعلی‌تهرانچی را بحضورتان تسلیت میگویم .

اخوان صداقت

آ-۱۳۴۷۸

درگذشت اندوهبار شادروان غلامعلی تهرانچی را به خانواده محترم تهرانچی بخصوص حضور فرزندان‌آنمرحوم جنابان آقایان دکتر رضا تهرانچی ــ جواد تهرانچی ــ جلیل تهرانچی ــ جبار تهرانچی تسلیت میگویم .

حاج باقر یزدی

آ-۱۳۴۷۹

آقایان جواد وعلی فخاریان کاشانی

باکمال تاسف درگذشت‌دائی گرامیتان آقای غلامعلی تهرانچی را ازصمیم قلب تسلیت میگوئیم .

قاسم خوئی ــ فیروز آذرنشان

آ-۱۳۴۸۰

سروران‌گرامی آقایان‌دکتررضا ــ جواد ــ جلیل ــ جبارتهرانچی

درگذشت آقای غلامعلی تهرانچی بزرگ خاندان تهرانچی و پدر گرامیتان را تسلیت عرض میکنم .

کالی ــ آرتونیان ــ موسوی ــ ملکشاهی

آ-۱۳۴۸۱

دوست و همکار محترم جناب آقای مهندس کریمی

پزشکان و کارکنان مرکز بهداشتی درمانی رستم مصیبت وارده را تسلیت گفته دوام عمر شما را آرزو میکنند .

دکتر باقری

آ-۶۸۲۳

جناب آقای میرصادق مدنی و سعید مدنی

مصیبت وارده را به جنابعالی و خانواده محترم‌تسلیت عرض نموده ، بقای عمر جنابعالی را از خداوند متعال مسئلت می نمایم .

دکتر غلامرضا افشار

آ-۱۳۵۰۱

جناب آقای مهندس فریدون کی‌نژاد

رئیس آزمایشگاه کارخانه سیمان آبیک

با اندوه فراوان درگذشت مادر گرامیتان را تسلیت عرض نموده بقای عمر وسلامتی بازماندگان را از درگاه ایزد یکتا مسئلت مینمایم.

امیر حسین جلالی

آ-۶۸۵۹

جشنهای میلاد

سالروز میلاد مسعود بزرگ مرد تاریخ انسانها سمبل‌تربیتی قرآن نوزاد کعبه و خانه‌زاد الهی شاه ولایت مولی‌الموحدین علی بن‌ابیطالب علیه‌السلام با فرشتگان آسمانها هم‌آهنگ‌میشویم‌و شام شکوهمند ۱۲ رجب نوزدهم تیرماه ۲۵۳۵را روشنتر از روز تابان از ساعت ٦ بعد ازظهر جشن میگیریم.

مقدمتان را باآغوشی باز گرامی میداریم و باتفاق ضمن‌نیایش وشکر بدرگاه باریتعالی سالروز فرخنده ولادتش را به پیشگاه فرزند والاگهرش ولی‌اله اعظم امام زمان عجل‌اله تعالی فرجه الشریف تبریک وتهنیت میگوئیم.

مجمع تربیتی و تحقیقاتی وعلمی انجمن خدمات‌اسلامی

نشانی ضرابخانه شمالی کوی تک خیابان اعلم شمالی کوچه همیشه‌بهار مهدیه جعفریان.

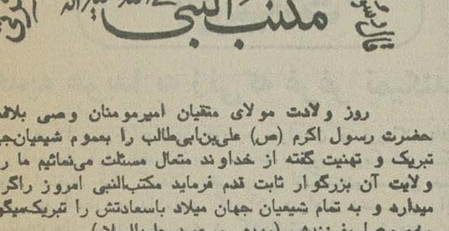

روز ولادت مولای متقیان امیرمومنان وصی بلافصل حضرت رسول اکرم (ص) علی‌بن‌ابی‌طالب را بعموم شیعیان‌جهان تبریک و تهنیت گفته از خداوند متعال مسئلت می‌نمائیم ما رادر ولایت آن بزرگوار ثابت قدم فرماید مکتب‌النبی امروز راگرامی میدارد و به تمام شیعیان جهان میلاد باسعادتش را تبریک‌میگوید مخصوصا بفرزندش (مهدی موعود علیه‌السلام)

وبرنامه ویژه را در روز یکشنبه ۱٤ رجب مطابق بـا ۲۰ر٤ر۳۵ از ساعت ۶ره صبح تا ساعت ۱۰ صبح مجلس‌جشن برقرار است

ضمنا از سخنرانی حجةالاسلام آقای حاج شیخ رضاسراج درباره شخصیت حضرت‌علی (ع) استفاده فرمائید.

آدرس: خیابان ژاله چهارراه آبسردار خیابان ایران کوچه تقوی منزل حاج غلام غفاری کاشی۲۰

هیئت حسینی دلریش

میلاد باسعادت مولای متقیان امیر مومنان علی‌علیه‌السلام رابعموم شیعیان و محبین آن قائد بزرگ عالم اسلام و رهبر عظیم‌الشان جهان تشیع تهنیت عرض‌وبهمین مناسبت مصریکشنبه (فردا) از ساعت ۵ الی ۱۰ بعد ازظهر در میدان بهارستان کوی نظامیه برقرار واز ساعت ۸ ونیم استاد مالیقدر حوزه علمیه قم جناب آقای سبحانی مستفیض میفرمایند.

طوبی لمن احبک

بیاد مولود عالم انسانیت پیشوای مالیقدر شیعه امیرالمومنین جانشین پیامبراسلام‌بهترین فرصتی برای عرض ارادت و تبریک به پیشگاه مقدس امام زمان لذا مجلس جشنی صبح یکشنبه در کتابخانه منعقد و بنو یسندگان مقالات کتاب اهدا میشود.

کتابخانه مدرسه چهل‌ستون مسجد جامع

جنابان دکتر رضا، جواد، جلیل، جبار تهرانچی

بانهایت تاسف فوت پدر گرامیتان را تسلیت عرض‌مینمایم.

آبادان ــ منوچهر کریمی

آ-۳۰۴۹

آقایان دکتر رضا، جواد، جلیل، جبار تهرانچی

بانهایت تاثر درگذشت پدر گرامیتان را بشما و خانواد، محترمتان تسلیت عرض می‌نمایم .

آبادان ــ کاظم روح‌روان

آ-۳۰۵۰

جنابان دکتر رضا، جواد، جلیل، جبار تهرانچی

مصیبت وارده را تسلیت میگویم وخودرا در غم شما شریک میدانم .

آبادان ــ حاجی خبازی یزدی

آ-۳۰۵۱

آقایان دکتر رضا، جواد، جلیل، جبار تهرانچی

مصیبت وارده را صمیمانه تسلیت میگوئیم.

خرمشهر ــ محمد افسا ــ رمضان عارفزاده

آ-۳۰۵۲

جنابان دکتر رضا، جواد ، جلیل، جبار تهرانچی

بانهایت تاسف فوت پدر گرامیتان را تسلیت عرض می‌نمایم.

خرمشهر ــ حاج باقر زابلزاده

آ-۳۰۵۳

جناب آقای مهندس داریوش نجد سمیعی

با نهایت تاثر و اندوه فراوان درگذشت والده گرامی جنابعالی را صمیمانه تسلیت عرض نموده ، بقاء عمر بازماندگان آن شادروان را از درگاه ایزد متعال مسئلت می نمائیم .

لوشان ، غضنفری ، کیهان ، دابوئی ، کریم‌پور ، بری، حامدی‌نژاد ،محمودی، تیموری، پناهیوریان ، ساوجی، فلاح ، حائری ، حبی ، ارفعی ، جمره ،منادی ، بانی ، محمودیان ، خرمی‌فر ، بهنیا ، ابراهیمیزاده ، خرسند ، ماشین‌چی ،احتشامی ، افتخاری ، بختیار ، طیاح ،سیروزی، بیژن دابوئی، شاه محمدی، شمسی نژاد، دارابی، هرزندی، اکبری ، محمدپور ، آرایشگر ، خرمی ، قاضی‌زاده ،صهبا.

آ-۳۰۹۸

جناب آقای مهندس نجد سمیعی

با کمال تاثر درگذشت مادر گرامی جنابعالی را تسلیت عرض نموده و خود را در غم شما شریک میدانیم .

عبدالملکی ،مظفری ، محمدی ، پیروی ، پوررحیم ، جوافشان ، زند ، احمد ماشین‌چی .

آ-۳۰۹۷

جناب آقای حسن‌کی‌نژاد

رئیس تعمیرگاه لندرور

با کمال تاسف و تاثر مصیبت وارده فوت والده‌مکرمه معظمه را صمیمانه تسلیت عرض نموده سلامت و سعادت جنابعالی را از خداوند متعال مسئلت دارد .

هیئت مدیره و کارکنان شرکت سهام عام‌صنعتی تولیدی‌هرلب

آ-۱۳۵۹۱

جناب آقای مهندس نجد سمیعی

ریاست محبوب کارخانه سیمان لوشان

باکمال تاسف و تاثر درگذشت مادر گرامی آن جناب که از زنان نیکوکار شهرستان رشت بودتسلیت عرض نموده خود را در این مصیبت شریک میدانیم .

لوشان ــ کارمندان حسابداری ، دابوئی ، تیموری ، بهنیا ، ساوجی ، محمودیان ، افتخاری ، بختیار، فیروزی ، بیژن دابوئی ، شاه‌محمدی ، هرزندی ، محمدپور .

آ-۳۰۹۶

جناب آقای مهندس نجد سمیعی

با کمال تاسف و تاثر درگذشت مادر گرامی آن جناب را تسلیت عرض می نمایم .

لوشان ــ عباس عطری

آ-۳۰۹۲

جناب آقای مهندس داریوش نجد سمیعی

با نهایت تاسف درگذشت مادر گرامی جنابعالی را تسلیت گفته ، از درگاه خداوند احدیت برای آن جناب و بازماندگان‌بقاء عمر و صبر جمیل مسئلت داریم .

لوشان ــ مهدی کریم‌پور و بانو

آ-۳۰۹۳

اطلاعات ۱۳۰۴

بنیانگذار : عباس مسعودی
صاحب امتیاز و مدیر: فرهاد مسعودی
سردبیر : منصور تاراجی
سال پنجاه و یکم
محل اداره: خیابان خیام. ساختمان اطلاعات.
تهران تلفن : ۳۲۸۱
تلکس : ۲۱۲۳۳۶- تلگرافی: اطلاعات- تهران

تقویم اطلاعات

شنبه- نوزدهم تیر ماه ۲۵۳۵
دوازدهم رجب ۱۳۹۶ - دهم ژوئیه ۱۹۷۶
استخراج دکتر ریاضی کرمانی

ساعات شرعی

اذان مغرب . . . . ساعت ۷ و ۳۹ دقیقه
اذان صبح (فردا) . . . ساعت ۳ و ۵ دقیقه
طلوع آفتاب (فردا)... ساعت ٤ و ٥٤ دقیقه
ظهر شرعی (فردا).. . ساعت ۱۲و۱٤ دقیقه
اذان مغرب (فردا) . . . ساعت ۷ و ۳۹ دقیقه

بازار سیاست

هدیه هویدا به زنی که غرغر نمیکند

هویدا پیروز درمسیر خود به مغولستان در فرودگاه تاشکند فرودآمد واز طرف نخست‌وزیر ومقامات جمهوری ازبکستان بگرمی مورد استقبال قرار گرفت. نخست‌وزیر ازبکستان‌وهمسرش ضیافت شامی به افتخار هویدا دادند که‌درآن همراهان نخست‌وزیر ایران ومقامات عالی‌رتبه این جمهوری شرکت‌داشتند‌درسرمیز شام‌نخست‌وزیر ازبکستان ضمن بیان مطالب سیاسی و محبت‌آمیز مختلف‌نکته‌جالبی‌در مورد همسرش عنوان کرد ،و گفت معمولا زنها زیاد غرغر میکنند‌اما زن من تنها زن‌دنیا است که غرغر نمیکند . هویدا که به‌حاضرجوابی معروف است، چنددقیقه بعد هدیه‌ای به‌همسر نخست‌وزیر ازبکستان داد‌و‌گفت «این هدیه‌برای تنها زن دنیا است که به شوهرش غر نمیزند». هویدا در «اولان‌باتور» پایتخت مغولستان از طرف نایب نخست‌وزیر مغولستان مورد استقبال قرار گرفت. ملت این بود که نخست‌وزیر مغولستان که‌برای شرکت در کنفرانس احزاب کمونیست به‌آلمان شرقی رفته بود هنوز بکشورش بازنگشته است . وی امروز به‌مغولستان بازگشت و بلافاصله بانخست‌وزیر ایران ملاقات کرد . این غیبت در برنامه هویدا اثری نداشت چون هویدا از سوی رئیس جمهوری مغولستان دعوت شده است . رئیس جمهوری فعلی مغولستان همان نخست‌وزیر سابق‌مغولستان است، که سه سال قبل‌بدعوت هویدا به تهران آمده‌بود. وی در تهران ازهویدا دعوت‌متقابل کرد که بعد از سه‌سال عملی شد. بهمین‌جهت درسرمیز شام رئیس‌جمهوری سخنان محبت‌آمیز فراوانی درمورد ایران ایراد کرد. ودر پایان ضیافت هم‌یك دست لباس سنتی مغولستان به‌هویدا هدیه داد که‌معلوم نیست نخست‌وزیر کی‌ودر کجا آنرا خواهدپوشید .

انتقال کارمندان بهداری و بهزیستی به شهرستانها صحیح نیست

دیروز نخست‌وزیر قبل از حرکت‌به‌مغولستان چنددقیقه مشغول‌امضاء نامه‌هایی بود که به‌فرودگاه آورده بودند. درمیان این نامه ها ، نامه مربوط به‌شرفرض رسانیدن چند لایحه‌ای که‌دیروز بتصویب‌رسیده‌بود نیز وجود داشت از این لوایح‌یکی هم مربوط به مس سرچشمه‌است که‌فردا درمحل سرچشمه مراسم سالروز آن جشن گرفته خواهد شد . وبه‌احتمال زیاد لایحه همزمان توضیح می‌شود، یکی‌دیگر از لوایحی که بتصویب نهائی رسیدو به‌دولت ابلاغ شد لایحه وزارت‌تشکیل «بهداری وبهزیستی» است که این‌روزها درخود وزارت‌خانه‌التهاب و انتظار ،دلهره ودلواپسی فراوان بوجود آورده است . شایع است همینکه لایحه ابلاغ شود اکثر کارمندان وزارتخانه جدید باید بشهرستانها بروند. بزرگترین مورد انتظاروالتهاب همین موضوع‌است یکی از مقامات آن وزارتخانه توضیح میداد این امر بنحوی که منعکس شده صحت ندارد. زیرا وزیر قندرستی وبهزیستی اعتقاد دارد تمام واحد هاباید مستقل وصاحب اختیار وسیع باشند. تابتوان از آنها مسئولیت و وظیفه خواست . اختیار و مسئولیت‌هدفی‌است‌درسازمان دهی آینده که به آن توجه عمیق خواهد شد . شایعه انتقال از یک جهت درستو بمعنی انتقال بشهرستان نیست . کارمندان این وزارتخانه در تهران اکثرا بسازمان استان تهران منتقل می‌شوند واین از یک جهت نادرست است در حال حاضر بعلت ادغام ادارات مختلف دو وزارتخانه سابق و سازمان‌های تابعه‌آن اصولا کارمند وکادر شهرستان هم زیاداست‌بهمین جهت‌دلیلی وجود ندارد همه از تهران به شهرستان بروند، مگرکادر فنی و پزشک و متخصص‌که آنهم محدود به انتقال از دستگاه اداری به دستگاه‌فنی وبهداشتی است.

الاخاء
تنها مجله عربی زبان ایران از کروه نشریات مؤسسه اطلاعات
باداشتن نمایندگی در ۱۲ کشور عربی.

مقدمات استخدام فارغ التحصیلان متعهد آغاز شد

ارسال اسامی دانشجویان دانشگاهها‌ومدارس عالی کشور که از مزایای تحصیل رایگان استفاده کرده و درخردادماه سال جاری فارغ التحصیل شده‌اند برای تعیین محل‌خدمت آنان به سازمان امور اداری و استخدامی‌کشور شروع‌شد.

سازمان امور اداری و استخدامی‌کشور پس‌ازدریافت فهرست‌اسامی‌و مشخصات‌دانش آموختگان از وزارت علوم و آموزش عالی باتوجه به برگ های تعیین‌نیاز های‌استخدامی رسیده از وزارتخانه ها و موسسات‌دولتی‌و شرایط‌احراز مشاغل مورد تقاضا ، سبت به معرفی دانش آموختگان با رعایت‌ترتیب مقدم تعیین‌شده‌در فهرست اسامی و مشخصات دانش آموختگان برای اشتغال وجایگزینی‌آنان در وزارتخانه یاموسسات دولتی اقدام می‌کند.

سازمان امور اداری واستخدامی کشور وزارتخانه یاموسسه دولتی محل خدمت هریک ازدانش آموختگان را تعیین‌و‌طی‌اعلامیه‌ای به هریک از‌آنها اطلاع میدهدو‌رونوشت اطلاعیه‌رابه‌وزارتخانه‌یاموسسه ذیربط می فرستد تانسبت به استخدام و اشتغال آنان اقدام شود ، شماره وتاریخ نامه‌ای که‌فهرست اسامی ومشخصات دانش آموختگان‌به ضمیمه آن به وزارتخانه‌ها و یاموسسات دولتی ارسال میشود بعنوان شماره‌وتاریخ مجوز استخدام در حکم‌کارگزینی و درستون مربوط قید میشود .ظرفیکماه پس از تاریخ وصول فهرست اسامی‌دانش‌آموختگان بهره‌مند از فرمان‌آموزش رایگان‌سازمان امور اداری‌و استخدامی‌کشور جایگزینی‌و اشتغال آنان رادر بخش دولتی به پایان خواهد رساند و پس از پایان یکماه دانش آموختگان مازاد به وزارت کار و امور اجتماعی معرفی میشوند تا در بخش خصوصی بکار گمارده شوند.

لیست کلیه فارغ‌التحصیلان براساس رشته تحصیلی‌و‌معدل آنان تهیه میشود وبدین‌ترتیب بغیر از رشته تحصیلی ،معدل دانشجویان‌در نحوه‌بکارگماردن وتقدم‌و‌تاخرتاریخ‌بکار گماردن آنان موثراست.

براساس‌مقررات جدیداشتغال دانش آموختگان بهره‌مند از تحصیل رایگان در وزارتخانه ها وموسسات دولتی ، کلیه دانش آموختگان‌بایدمشخصات کامل خود رابرای اعلام‌آمادگی بخدمت به‌سازمان امور اداری واستخدامی‌کشور ارسال‌دارند دانش آموختگان همراه با ارسال‌مشخصات‌خود به‌سازمان امور اداری‌و استخدامی‌کشور علاوه‌برذکرنام‌و نام خانوادگی وتعیین رشته تحصیلی خود و مدتی که از آموزش رایگان استفاده کرده‌اند باید آمادگی یاعدم‌آمادگی‌خودرا برای‌ورود بخدمت دولت اعلام کنند عبارتست از:

استخدام قبلی دریکی از وزارتخانه‌ها‌و موسسات‌دولتی مشغول بودن‌و اعزام‌برای‌انجام خدمت وظیفه عمومی وادامه تحصیل همچنین براساس اطلاعات بدست آمده برای کلیه دانشجویان‌در نحوه‌بکارگماردن وتقدم‌و‌تاخرتاریخ‌بکار گماردن آنان موثراست.

براساس‌مقررات جدیداشتغال دانش آموختگان بهره‌مند از تحصیل رایگان در وزارتخانه ها وموسسات دولتی ، کلیه دانش آموختگان‌بایدمشخصات کامل خود رابرای اعلام‌آمادگی بخدمت به‌سازمان امور اداری واستخدامی‌کشور ارسال‌دارند دانش آموختگان همراه با ارسال‌مشخصات‌خود به‌سازمان امور اداری‌و استخدامی‌کشور علاوه‌برذکرنام‌و نام خانوادگی وتعیین رشته تحصیلی خود و مدتی که از آموزش رایگان استفاده کرده‌اند باید آمادگی یاعدم‌آمادگی‌خودرا برای‌ورود بخدمت دولت اعلام کنند عبارتست از:

استخدام قبلی دریکی از وزارتخانه‌ها‌و موسسات‌دولتی مشغول بودن‌و اعزام‌برای‌انجام خدمت وظیفه عمومی وادامه تحصیل همچنین براساس اطلاعات بدست آمده برای کلیه دانشجویان بهره مند از مزایای فرمان آموزش رایگان در سازمان امور اداری‌و استخدامی‌کشور کارت‌مشخصات تهیه میشود .

در کارتهای مشخصات هریک از دانش آموختگان بهره‌مند ازتحصیل رایگان نام و نام خانوادگی نام پدر ، شماره شناسنامه ، محل صدور‌تاریخ تولد ، آخرین مدرک تحصیلی، رشته تحصیلی ،نام‌دانشکده‌یا موسسه آموزش عالی‌و‌تاریخ فراغت ازتحصیل، دت بهره‌مندی از آموزش رایگان،محل معرفی وتاریخ معرفی آنان مشخص شده‌است.

بنیاد نیکوکاری والاحضرت شاهدخت شمس‌پهلوی

استخدام پرستار و گروه وابسته‌به‌پزشکی

جهت بیمارستان شماره ۲ کودکان‌تعدادی پرستار، بهیار ، کمک بهیار ، تکنیسین اطاق عمل ، تکنسین دارو ساز ، مسئول تغذیه ، منشی بخش آشنابه زبان‌انگلیسی، مدیر داخلی بیمارستان را با حقوق مکفی و شرایط رفاهی بسیار مساعد استخدام مینماید

از واجدین شرایط خواهشمند است همه روزه‌به غیر از روز های تعطیل از ساعت ۸ صبح الی ۱ بعد از ظهر به محل بیمارستان واقع درجاده قدیم شمیران‌بالاتر از حسینیه ارشاد کوی کاوسی مراجعه ویا باتلفن های ۲۳۵۰۹۱-۳ تماس حاصل نمایند .

آگهی استخدام

یك شرکت بزرك تولیدی برای دفتر تهران بدونفر منشی آشنا به زبان انگلیسی با حقوق‌و مزایای مکفی نیاز دارد خواهشمند است باتلفن های ٦٥٢٠٣٢ و ٦٥٩٩٤٢ تماس بگیرید

دنیای ورزش روزهای شنبه منتشر میشود

مذاکرات هویدا با رئیس جمهوری مغولستان

مذاکرات نخست وزیرایران‌با رئیس جمهوری مغولستان که۲ ساعت پس از ورود وی به «اولان‌باتور» آغاز شد، دیشب و صبح امروز ادامه یافت.

در مذاکرات دیروز وامروز مقامات دو کشور مناسبات اقتصادی و سیاسی و مسائل بین‌المللی مورد بحث و گفتگو قرار گرفت.

آقای هویدا ساعت ٥ بعداز ظهر روز پنجشنبه با یک هواپیمای اختصاصی که قریب ۲۰ تن از همراهان وی را نیز حمل میکرد بطرف مغولستان از راه شوروی پرواز کرد.

هواپیمای نخست وزیر در تاشکندفرود‌آمدو نخست‌وزیراین جمهوری ضیافت شامی به افتخار هویدا در سالن فرودگاه دادکه در سرمیز شام ازدوستی ایران و شوروی تجلیل بعمل آمد.

نخست وزیر همان شب بطرف «نووسیبیرسک» حرکت کرد. هویدا شب را در این شهر به استراحت پرداخت و صبح روز بعد، پس از یک بازدید کوتاه بااتومبیل در شهر در بین‌درقه گرم مقامات این جمهوری بطرف مغولستان پرواز کرد. هواپیمای نخست‌وزیر مقارن ظهر بوقت محلی به «اولان باتور» رسید.

هویدا ۲ ساعت بعد بدیدار رئیس جمهوری مغولستان رفت وبلافاصله مذاکرات خود را با رئیس کشور مغولستان آغاز کرد. در این مذاکرات معاونان‌وزارت‌خارجه و وزارت امور اقتصادی ودارائی شرکت داشتند.

شب گذشته پرزیدنت «یوم تسه‌دنبال» رئیس جمهوری مغولستان به افتخار آقای‌هویدا ضیافتی بشام داد و در سر میز شام گفت:

از اینکه میزبان یک میهمان برجسته از یک کشور دوست آسیایی ایران هستم خشنود‌م‌و این سفر اولین سفر یک رئیس دولت ایران به مغولستان است.

وی از نتایج و دیدار سفر خود در تهران و شرفیابی به حضور شاهنشاه اظهار مسرت نمود واضافه کرد ایران و مغولستان دو کشور آسیائی هستند واز این رو امری کاملا طبیعی است که موافقت‌کرده‌اند که مشترکا برای مبدل ساختن قاره آسیا به قاره صلح و ثبات همکاری و حسن همجواری بکوشند. ما روش خود را براین پایه استوار ساخته‌ایم که در روابط میان دولت‌ها رعایت اصلهائی چون احترام بحاکمیت و استقلال‌دیگر ملت‌ها، عدم دخالت در امور سایر کشورها، عدم توسل بزور و شناسائی حقوق ملت‌ها نسبت به استفاده از منابع طبیعی خویش وهمچنین توسعه همکاری سودبخش‌درزمینه‌های گوناگون متضمن مصالح کلیه کشورهای آسیائی بشمار میاید. ایران‌و مغولستان موافقت کرده‌اند که این اصول دموکراتیک رهنمون روابط دو جانبه آنها در سیاست خارجی و در صحنه بین‌المللی‌باشد. وی از تحولات مثبت در هند و توافق وتفاهم بین پاکستان و هندوستان‌اظهار خوشوقتی کرد و نسبت به بحران خاورمیانه اظهار نگرانی کرد.

در پایان بااطمینان اعلام کرد که مذاکرات‌بین‌ایران‌ومغولستان روابط دو کشور را توسعه‌و تحکیم خواهد داد و سلامتی شاهنشاه و شهبانو را آرزو کرد.

هویدا در پاسخ رئیس‌جمهوری مغولستان از استقبال گرم و بیانات محبت‌آمیزی که در باره شاهنشاه و علیاحضرت ابراز شده‌بود سپاسگزاری‌کرد. وی‌نیز به سفررئیس‌جمهوری مغولستان بتهران و مذاکرات مفیدی که‌در تهران انجام گرفته بود اشاره کرد و از پیشرفت آن کشور یاد نمود و گفت من آگاهم که شما موفق شدید از یک اقتصاد کشاورزی به یک اقتصاد کشاورزی صنعتی پیش‌بروید و در پنجاه سال گذشته به هدفهای نوسازی ودگرگونی اساسی‌نایل شده‌اید. هویدا اضافه کرد.

ما در آستانه جشن‌پنجاهمین سالگرد تاسیس جمهوری خلق مغولستان بکشور شما آمده‌ایم، تصادفا ما نیز در سال جاری‌در کشورمان پنجاهمین سال شاهنشاهی پهلوی راکه‌در تاریخ معاصر ایران حائز اهمیت بی‌نظیری است جشن میگیریم من تقارن این دو جشن ملی را بفال نیک می‌گیرم.

آژیر خطر 3M

جدیدترین پدیده محافظ منزل، دفترکار، شعبات بانکها، ازسرقت.
برای اطلاعات بیشتر به شرکت شبرنگ تخت جمشید مقابل سفارت آمریکا تلفن ۸۲۸۰۴۵ مراجعه فرمائید.

اطلاعیه بانک عمران

بانک عمران در ۱۲ کیلومتری چالوس بطرف شهسوار‌درمنطقه نمک‌آبرود‌اقدام بایجاد‌تاسیسات جامعی درکنار دریا نموده که‌شامل یك هتل ۲۰۰ اطاقی- زمینهای کلف‌اسکله برای نگاهداری یق (مارینا) - زمینهای ورزشی - اسطبل و مانژ سواری- مراتع خرید - سینما - رستوران - تله‌کابین (اطاق‌نقاله) برای انتقال افراد بقله‌کوه و استفاده از کافه‌تریا - رستوران و سایر تاسیسات کوهستانی میباشد . پارك جنگلی ۲۰۰ هکتاری بنقشه نیز جزء این مجموعه است . ساختمان هتل باتمام رسیده است و از اول‌سال جاری‌بهره‌برداری از آن آغاز شده ونیز برنامه‌ای برای توسعه هتل مزبور از ۲۰۰ اطاق به ۵۰۰ اطاق تهیه گردیده‌که بموقع اجراگذارده میشود. در طرح مزبور زمین برای ساختن تعدادی‌ویلا وهمچنین تعدادی آپارتمان پیش‌بینی شده که طبق ضوابطی به متقاضیان واگذار خواهدشد.

مراتب را بدینوسیله باطلاع عموم میرساند تا درصورتیکه مایل به خرید زمین یا آپارتمان باشند با مراجعه بهریك از شعب‌بانك عمران در تهران و شهرستانها و دریافت درخواست چاپی احتیاج خود را اعلام‌نموده ورسید رسمی‌دریافت دارند تا درلیست متقاضیان منظور شوند .

ضمنا به‌کلیه متقاضیانیکه قبلا برای خرید زمینهای مزبور تقاضای کتبی ببانك تسلیم داشته‌اند اعلام میدارد که میبایستی مجددا به یکی ازشعب بانك عمران مراجعه و در صورتیکه در بانك عمران حساب پس‌انداز نداشته باشند بافتتاح حساب پس‌انداز برگ‌درخواست چاپی را دریافت و پس‌از تکمیل و تسلیم‌آن رسید دریافت نمایند . زیرا بعلت احتیاج به داشتن اطلاعات بیشتر تکمیل درخواست چاپی مورد لزوم می‌باشد .

بانك عمران همیشه برای دارندگان حساب پس‌انداز در استفاده ازکلیه خدمات بانك حق- تقدم قائل است لذا در این‌مورد هم دارندگان حساب پس‌انداز که قبلا افتتاح‌حساب نموده باشندیاضمن تسلیم‌درخواست‌چاپی‌افتتاح‌حساب نمایندنسبت‌بسایر متقاضیان‌حق‌تقدم‌خواهندداشت

تأسیسات تهیه شن وماسه

۱- فروش به اقساط ۵ ساله .
۲- درصورت تمایل دربهره برداری از تأسیسات باشما شریک میشویم
۳- درپایان مدت کار دستگاهها را ازشما بازخرید میکنیم.
٤- ما دستگاه رانصب وادارهٔ آنرا بعهده میگیریم.
SAND AND GRAVEL PLANT
AVAILABLE FOR DELIVERY.

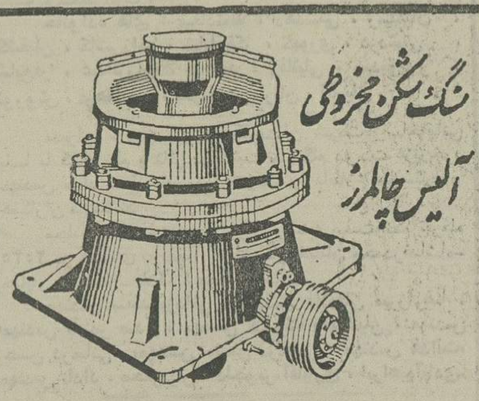
سنگ شکن مخروطی آلیس چالمرز
Allis-Chalmers Cone Crushers

سنگ شکن هازماک
Haze Mag impact crushers

سنگ شکن بظرفیت ۳۰ الی ۳۰۰ مترمکعب در ساعت

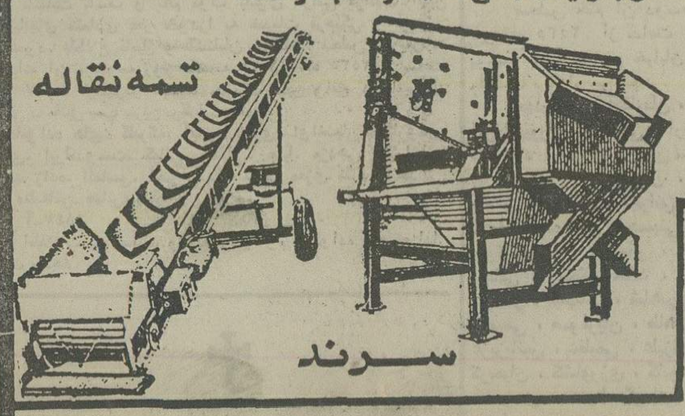

موجود درتهران
آماده تحویل فوری

شرکت تولیما
آژیرهادر مقابل وزارت کار- تلفنهای ۹۵۹۲۴۴-۹۵۴۴۶۰
TOLIMA CO. Tel: 959244-954460

لباس جین

لباس های‌جین‌که از بهترین پارچه «جین»، باطرحهای جالب برای کار، مسافرت و پیك نیك تهیه شده، در رنگهای متفاوت و اندازه های مختلف عرضه میشود و هر کس میتواند لباس مناسب خود را به آسانی انتخاب کند.

از بهترین پارچه
جین

مؤسسات دولتی و بخش خصوصی، کارخانجات وکارگاههای تولیدی و فنی وافراد میتوانند برای سفارش وتحویل لباسهای مورد نیازبه مؤسسه تولید و پخش پوشاك مراجعه نمایند

مؤسسه تولید وپخش پوشاك
جاده آبعلی (نوسیده به سرخه حصار)
تلفن‌های: ۷۸۳۰۱۲-۷۸۳۰۱۴-۷۸۳۰۱۶-۷۸۳۰۱۷

شرکت ملی نفت ایران

اطلاعیه

شرکت ملی نفت ایران

چون فعالیتهای آقای دیهوری در زمینه حمل وتوزیع نفت‌گازموردمصرف دستگاههای‌حرارتی (شوفاژ) از تاریخ دهم تیرماه‌سال جاری متوقف میگردد از عموم مشترکین محترم این عامل و کلیه مصرف‌کنندگانی که احتیاجات خود را از طریق آقای دیهوری تامین میکرده‌اند درخواست میگردد برای ترتیب تامین نیازمندیهای آتی با تلفنهای شماره ۷٦٥٩١۲ و ۷٥۳۲۱۷ و جهت تهیه کارت و ترتیب ثبت‌نام نزد سایر عاملین مجاز با تلفن شماره ۷٥٤۲۱٥ بین ساعات ۸ تا ۱۲ روزهای شنبه الی چهارشنبه تماس حاصل و یا درصورت تمایل مستقیما بقسمت پخش «شرکت ملی نفت‌ایران» ناحیه فروش تهران واقع در تقاطع خیابانهای بهار و ثریا مراجعه فرمایند .

اسرار مافیا: عظیم‌ترین شبکه گانگستری قرن

تاریخ قرن مارا نمی توان از سرگذشت «مافیا» جدا دانست. درسال های میان دو جنگ و درسال های بعداز جنگ بین المللی دوم، درهر حادثه بدی که درآمریکا رخ میداد، پای گانگسترها درمیان بود: قاچاق مشروب های الکلی دردوران تحریم آن درآمریکا ـ داستان ها و فیلم هائی که درباره «آل کاپن» ساخته بودند، شکست ناپذیران و....

حتی قدرت های مخالف رژیم آمریکا درتبلیغات شان کوشیده‌اند «مافیا» را دولتی در دولت توصیف کنند و آن را طراح قتل برادران کندی بشناسانند.

پس ضروری است که به معرفی ریشه های آن بپردازیم.

هیأت تحریریه ۲۸ هزار روز تاریخ ایران و جهان در ارائه و عرضه این گزارش سعی کرده است، مطالب را بگونه‌ای تنظیم کند که مطالعه آن از حوصله خوانندگان خارج نباشد.

بکُش، برای پول، برای زن و برای ویسکی

پدرخوانده‌های واقعی را بشناسید و داستان زندگی مخوف آنان را بدانید

گروهی از هنرپیشگان معروف سینما و چند تن از سیاستمداران معروف، عضو «مافیا» هستند

تقریبا ممکن نیست که «مافیا»ی جزیره سیسیل را از «کوزانسترا» که شاخه آن درآمریکاست، جدابدانیم. چون تداخل درسرگذشت آنها بسیارست. دربیان دلیل قبل از آنکه به بررسی ریشه و مراحل تکامل آن ها بپردازیم، به نقل دوماجرا دست می زنیم که دریک زمان و بوسیله افراد متفاوتی نظیر راهبان «مازارینو» کارمندان کم اهمیت مافیا و «فرانک کستلو» ارباب بزرگ «کوزانوسترا» بوقوع پیوست و اضافه میکنیم که این هردو شاخه های «اونوراتوسوسیتا» هستند که افراد بسیار متفاوتی درآن درکنارهم فعالیت میکنند.

راهبان مازارینو

مارس ۱۹۶۲، بهار گرم سیسیل همه را بوجد آورده بود. بنظرمی آمد که جزیره بزرگ از کار آمدی دستگاه اداریش و از خود مختاری ایالت تازه بدست آمده‌اش لذت می برد و به پارلمان «پالرم» افتخار میکند و حسودانه میخواهد گرفتاری هایش را برای خودش نگاه دارد.

روستاهای بزرگ داخل جزیره آرامش و سکوت خودرا بازیافته بودند و حزب کمونیست تابلوهای شعارهایش را درقفسه ها نهاده بود. برروبهم دریک ماه گذشته جز چند شانتاژ صنعتی، انفجار درچند کارگاه ساختمانی و چهار قتل، در «پالرم» اثری از دشمنی های درونی «مافیا» دیده نشده بود.

درین حال حکومت سرکونی تصمیم گرفت محاکمه راهبان «مازارینو» را آغاز کند. به تاخیرانداختن محاکمه دیگر ممکن نبود. چون بروز جنجال برسراین ماجرا اجتناب ناپذیر شده بود. راهبان متهم بودند که درچند فقره قتل و جنایت دخالت داشته‌اند و یکی ازین جنایت ها ـ قتل «آنجلو کانادا» با چنان قساوتی رخ داده بود که سنگدل‌ترین افراد را به هراس میندآخت. و چون «سالوکانادا» بیوه مقتول به دادگستری شکایت برده بود، محاکمه «راهبان گانگستر» بطور علنی در «مسین» صورت می گرفت متهمان چه کسانی بودند؟ پدرکارملو ۸۲ سال داشت، باریش سپید و سری سه گوش شبیه کله افعی.

وقتی کارملو وارد تالار شد، تماشاگران برایش دست زدند و او حاضران را دعا کرد و درمیان سه متهم دیگر نشست: پدر «آگومیپینو» ۳۹ ساله، خزانه دار صومعه ـ پدر «ونانزیو» ۳۵ ساله و پدر «ویتوریو» ۴۲ ساله. چهار مرد مقدس، چهار نگاه سردونافذ، چهار معما دربرابر اعضای دادگاه قرار گرفتند.

کمی دورترسه متهم دیگر درمیان ژاندارم ها قرار داشتند: سه دهقان با اندام های لاغر، گونه های گودافتاده و موهای بلند. دست های آنها را به زنجیر بسته بودند. این یک رسم ایتالیائی است که بدست و پای مردمذهبی هر چقدر هم که اتهامش سنگین باشد، زنجیر و دستبند نمیزنند. ولی سه عضو کوچک مافیا، سه عامل اجرای طرح های راهبان ازین امتیاز برخوردار نبودند و آماج نگاه های پرازنفرت و ترس حاضران بودند.

درمیان تماشاگران همه جور آدمی دیده میشد: دهقانان کنجکاو جزیره با آن سرووضع محقرشان، «آقا»ها با کلاه های ابریشمی و چند تنی از راهبان.

جلسه که تشکیل شد یکی از وکیلان مدافع گفت:

ـ من این چهار مرد خدا را بیگناه میدانم و درخواست تبرئه شان را دارم. همه دست زدند. وکیل به پدرکارملو که رهبر این گروه گانگستری بود، اشاره کرد و افزود:

ـ او فقط ۸۲ سال دارد و من ۸۳ ساله هستم. پس میتوانم ضامن معصومیت ناشی از جوانیش شوم!

دادستان به مقابله برخاست که پرونده قطور راهب ها پراز مردگان، مجروحان، میلیون هالیر دزدی و سیل های اشک است.

اما متهمان دربرابر همه پرسش ها میگفتند:

ـ نمیدانم.

ـ هیچ چیز نمیدانم.

ـ چیزی بخاطر نمی آورم.

گاهگاه هم پدر «کارملو» رویش را به آسمان میکرد و میگفت:

ـ سانتا وریتا...! اوه، سانتا وریتا! (حقیقت مقدس) برای دست یافتن به «حقیقت مقدس» که درپس دیوار نفوذ ناپذیر سکوت مافیا قرار گرفته است، باید چهارسال به عقب برگشت.

***

چسبیده به دامنه کوه و درمیان یک باغ زیتون و یک با مرکبات، دراغاز سال ۱۹۵۸ صومعه کوچک «دن کارمل» ظاهری آرام داشت.

یازده راهب این صومعه درمنطقه اعانه جمع میکردند که سی هزار روستائی فقیر ساکن آن بودند.

البته هرجا که فقیران زیاد، باشند، چند ثروتمند هم وجود دارد. راهب ها زیاد به دیدن این خانواده های ثروتمند میرفتند و کسی این را عیب نمیدانست. ولی برای مردم این مایه حیرت بود که یکی از راهب ها بنام برادر «گابریلو» درشبهائی که آسمان صاف بود و ماه دران میدرخشید، با مسلسل به سوی آن شلیک میکرد.

و نیز این را همه میدانستند که پیش ازین یکبار ساکنان صومعه مازارینو به یک گروه راهزن پناه داده بودند و دربرابر از غنایم آنها سهم گرفته بودند.

ولی هیچکس نمیتوانست دلیل آشکاری برهمکاری میان صومعه مازارینو و «اونوراتاسوسیتا» ارائه دهد و وقتی کدخدایان چند ده کوچک آن حول و حوش نامه های ماشین شده تهدید آمیزی دریافت کردند که نویسندگانشان بین ده هزارتایک میلیون لیر باج خواسته بودند، سراسیمه به سراغ راهب ها رفتند:

ـ چه کنیم؟

ـ چه کنید؟ پول را بدهید.

مال و منال این دنیا پایدارنیست. و اگر گوشی حساسیت مافوق انسانی داشت، میتوانست شبها صدای ماشین تحریر پدر «ویتوریو» را بشنود.

یکبار در «کالتا نسیتا». داروفروشی راه «دن کارملو» را بست و گفت؛

ـ پدر، مافیا از من دومیلیون لیرخواسته است. چه باید بکنم؟

ـ یک حواله به من بدهید، پسرم تا آن را به این شیاطین برسانم. دوفروش ۵۰۰ هزارلیرداد. ولی چند روز بعد بمبی دربرابر مغازه اش منفجر شد و به ناچار بقیه پول راهم پرداخت.

و اندکی بعد «آنجلوکانادا» که حاضر نشده بود به راهب ها باج بدهد، بدست چند مرد مسلح بقتل رسید.

ولی مرگ مافیا را متوقف نمیکند. چند روز بعدنامه تهدید آمیزی برای پسر شش ساله مقتول ثروتمند رسید و پدرکارملو بعدازتسلیت به بیوه او گفت:

ـ اینها ده میلیون لیرمیخواهند. بنظر من ضروری است که پول را بپردازید... برادر بیوه زن گفت:

ـ خواهرم فقط میتواند صدهزارلیر بدهد.

و پول را دربرابر راهب نهاد که گفت:

ـ پسرم، این پول را خودتان بردارید و با آن سیگار بخرید!

و سرانجام به یک میلیون لیررضایت داد و پول را درجیب گذاشت. حالا دیگر همه میدانستند که صومعه مخفیگاه اسلحه، پناهگاه دزدان و انبار غنایم است. ولی کسی جرئت حرف زدن نداشت. تا اینکه بیوه «کانادا» شهامت بخرج داد و قضیه را فاش کرد. آنوقت پلیس به بازرسی صومعه پرداخت و همه دلایل جرم را بدست آورد.

محاکمه ۱۱۲ روز بطور انجامید ولی هیچکدام از متهمان سخن افشاء کننده‌ای نگفتند و فقط یکی از آنها دربرابر این سوال رئیس دادگاه که چرا سکوت میکند، گفت؛

ـ می ترسم!

و دراین حال مردی شتابان وارد دادگاه شد و خطاب به رئیس گفت:

ـ من دنبال راهب ها آمده ام.

آنها تبرئه شده‌اند.

ـ ولی هنوز رای دادگاه صادر نشده است...

دستور از مقام های بالاتر رسیده بود. اما بدرخواست دادستان محاکمه یک سال بعد تجدید شد و هرکدام از راهب ها به سیزده سال زندان محکوم شد.

سوءقصد به فرانک کوستلو

نیویورک، ۱۹۵۷، واقعیت «کوزانسترا» را نشان میدهد. دراینجا هم میان گانگسترها رقابت وجود دارد. ولی همه آنها در برابر قانون درپشت دیوار عبور ناپذیر «سکوت» قرار میگیرند و دست قانون برای مبارزه با آنان بسیار ضعیف است.

***

شب هنگام ۲ مه ۱۹۵۷

«فرانک کوستلو» که «نخست وزیرجنایت» لقب گرفته بود، دررستوران فرانسوی نیویورک غذامیخورد. او القاب دیگری هم داشت. شهردار نیوارلئان فرانکی را جزء «ده مرد قدرتمند آمریکا» میدانست و به عقیده شهردار سابق نیویورک «اوبزرگترین و فاسدترین قمارباز جهان است»

چند ساعت بعداز صرف شام، وقتی بازرسان پلیس نیویورک جیب های فرانکی را بازرسی میکردند هشتصد دلار پول نقد و یک صورتحساب یافتند: درآمد کازینو درروز ۲۷ مه ۱۹۵۷: ۶۵۱۲۸۴ دلار. تحقیق بعدی نشان داد که این درآمد فقط ۲۴ روز بوده است و کازینوی موردبحث فقط یک حلقه از زنجیر عشرت کده های «تزار ماشین های قمار» بود. علت اینکه پلیس نیویورک جرئت کرده بود جیب های فرانکی را بازرسی کند، این بود که آن شب «کوستلو» بجای رفتن به کاباره «کوپاکابانا» راهی خانه‌اش شده بود.

وقتی جنایتکار معروف قدم به آستانه خانه مجللش گذاشت، یک نفر فریاد زد:

ـ این برای تست، فرانک!

فرانکی برگشت، لوله تپانچه‌ای را دربرابر دید، به سرعت خم شد و همین جانش را نجات داد. تنها گلوله‌ای که ناشناس شلیک کرد، جراحتی سطحی به پشت گوش گانگستر وارد آورد.

«والاپی» گانگستری که بعدها به مافیا خیانت کرد، میگفت؛

آن احمق یک ماه از وقتش را صرف تمرین تیراندازی کرده بود!

«کوستلو» ضارب را خوب میشناخت. ولی دررعایت «قانون مقدس سکوت» حاضر نشد نام او را به پلیس بگوید.

این سازمانی که درسیسیل ریشه دارد و سایه شوم تنومندترین شاخه‌اش برسرآمریکا افتاده چیست و چگونه بوجود آمده است؟

«اونوراتاسوسیتا» و شاخه های آن یعنی مافیا و «کوزانوسترا» در جزیره سیسیل ریشه دارند.

درآن قسمتی از جزیره که مافیا همواره ناشناس بوده است، یعنی در ایالت های «میسن»، «کاتان» و «سیراکیوز» زمین ها حاصلخیز هستند بیشتر مردم مزارع مناسبی دارند و طبقه متوسط پرقدرت است.

اما در سیسیل مافیا که در غرب جزیره قرار دارد، یعنی در ایالت های پالرم، آگویزنت و تراپانی کوه های خشک راه افق را بسته‌اند، زمین ها حاصلخیز نیستند و دهکده ها غالبا در شکاف دریاها قرار گرفته‌اند. هنوز هم بهنگام سحر از دهکده های دور از هم این مناطق، دهقانان سوار بر قاطر به سوی مزرعه هایشان میروند و شامگاه خسته و کوفته و درمیان ابری از غبار و مگس، به خانه هایشان

بقیه در صفحه ۴۲

رمز مافیا:

۱ـ خروس پر کنده (ژاندارم درحال مرخصی)

۲ـ خاموش (مقتول)

۳ـ کشیش اعظم (رئیس پلیس)

۴ـ خاکستر (موادمخدر)

۵ـ کثافت (طلا)

۶ـ وقتی کلاه شاپو به عقب خم شود (کمک کنید)

اسرار مافیا: عظیم‌ترین شبکه گانگستری قرن

بکش، برای پول، برای زن و برای ویسکی

سرزمین مافیا به ایتالیا محلق شد

«مافیا» میتواند اقتصاد هر شهری را که دلش بخواهد، فلج کند

وقتی کسی در مبارزه های درونی مافیا کشته میشود نزدیکانش بویژه زنان با شدتی جنون آمیز به عزاداری می پردازند. ولی هرگز برای گرفتن انتقام به پلیس متوسل نمیشوند. بلکه این کار را خود به انجام میرسانند.

عجیب است، چرا این کشیش آرام و فروتن، شب‌ها مسلسل بدست میگیرد و به‌سوی ماه رگبار میگشاید

در مبارزات داخلی مافیا انتقام رکن اساسی است

چهار راهب گانگستر. پدرکارملو با آن ریش های سفیدش درطول محاکمه فقط برای خواندن دعا دهان میگشود.

یکی از راهب ها با وکیل مدافعش صحبت میکند

برمیگردند.

صد سال پیش دهقانان بیشتر از امروز اسیر چنگ اربابان بودند و هیچ پلیس و دادگاهی برای حمایت از آنان وجود نداشت. بیسوادی، خرافاتی بودن و ترس را هم که به این شرایط بیفزائید، محیط زندگانی مردم این بخش از سیسیل در برابر دیدگانتان قرار میگیرد. تمام زمین ها متعلق به ثروتمندانی بود که در پایتخت، پالرم، زندگی میکردند و در غیابشان اداره اموال‌شان را به مباشر یا «گابلوتی» می سپردند و اینها بودند که «مافیا» را بوجود آوردند، سازمانی که صدسال پیش منحصرا روستائی بود.

«گابلوتی» مقتدر مزرعه ها را به قیمت سرسام‌آوری به اجاره میداد. اضافه برین هیچکس نمیتوانست گله‌اش را به چرا ببرد یا گندمش را درو کند مگر اینکه به او باج میداد. درهرکجای این بخش جزیره، مباشر سوار بر قاطر و در میان نگهبان های مسلحش دیده میشد که به سرکشی مزرعه ها میرفت.

هرکس حاضر نمیشد «حمایت» گابلوتی را بپذیرد، انواع بلاها برسرش نازل میشد: یک روز صبح درختان میوه و تاک هایش را میدید که قطع شده بودند و این اولین اخطار به زبان مخصوص مافیا بود. اگر طرف مبارزه سماجت بخرج میداد به سراغ گله‌اش میرفتند و گلوی گاو و گوسفندش را می بریدند. اخطار سوم وحشتناک‌تر بود: دو ناشناس نقاب‌دار در خم جاده انتظار دهقان سرکش را میکشیدند و گلوله های «لوپارا» را در سینه‌اش خالی میکردند. «لوپارا» یک تفنگ لوله کوتاه بود که برای شکار گرگ ساخته شده بود. از ۱۹۰۰ تا ۱۹۲۵ تعداد گله‌داران و دهقانانی که بعلت سرپیچی از پرداخت باج به این طریق به قتل رسیدند، سربه هزاران نفر زد.

***

چطور ایجاد چنین وضعی ممکن شده بود؟ هیچ راهی برای مبارزه با این راهزنان وجود نداشت؟ پاسخ اینستکه مافیا هیچ شباهتی بیک دسته راهزن ندارد. مافیا زائیده شرایط جغرافیائی و ساختمان اقتصادی و اجتماعی سیسیل غربی است و یکی از دلایل اصلی بوجود آمدن آن ضعف حکومت مرکزی ایتالیا، بعد از تامین وحدت ملی این کشورست.

لغت «مافیا» نخستین بار در سال ۱۸۶۳، یعنی دو سال بعد از الحاق سیسیل به ایتالیا برسرزبان ها افتاد و این یک تصادف نیست. الحاق به ایتالیا برای سیسیل هیچ سودی نداشت و بقول «سالومینی» تاریخ نویس: «وحدت ایتالیا به زیان مناطق جنوبی این کشور تمام شد.»

«پیمون» در برابر ایالت های جنوبی به ارتکاب پنج خطا دست زد:

۱ـ برای گسترش قدرت خود روی طبقه اعیان که هیچ نفوذ ریشه‌داری نداشت، تکیه کرد.

۲ـ سیستم مالیاتی خود را که مناسب یک کشور صنعتی بود. در جنوب فقیر بکاربست.

۳ـ ایالت های جنوبی را که مقروض نبودند، واداشت که بهره بدهکاری های ایالت های شمالی را بپردازند.

۴ـ با مصادره اموال شاهزاده نشین های ناپل و سیسیل جنوب را از سرمایه های بزرگ محروم کرد.

۵ـ موانع گمرکی میان ایتالیا و فرانسه بوجود اورد و بدین ترتیب دست زارعان و شراب سازان جنوب را از بزرگترین منابع درآمدشان کوتاه کرد. شرایط بسیار نامساعد ناشی ازین تصمیم ها زمینه بسیار مساعدی برای نشو و نمای مافیا بود.

یک ضد حکومت

چگونه میبایستی در برابر این بیعدالتی واکنش نشان داد؟ اعتراض سیسیلی ها به دو شکل تظاهر کرد. یکی راهزنی، اعتراض فردی و هرج و مرج طلبی و دیگری مافیا، یک اعتراض سازمان یافته که درست نقطه مقابل راهزنی بود.

چون رفتار حکومت مرکزی در برابر سیسیل تا این حد ابلهانه و آمیخته به کینه بود میبایستی یک «ضدحکومت» ساخت. با قانون هایش، سلسله مراتبش و فلسفه‌اش. این مافیا بود یا «جامعه محترم» ـ اونوراتاسوسیتا ـ ، یک دولت واقعی در درون دولت ایتالیا.

مافیا را نخست گابلوتی ها ساختند و بعد عده‌ای از ثروتمندان سیسیل، زمینداران و بورژواهای شهرنشین بدان پیوستند. درین حال سازمان فقط از دهقانان باج نمیگرفت، بلکه کاسب ها و صنعتگران هم جزء «مشتری»هایش بودند. درین جا بیک تضاد آشکار برمیخوریم. اگر مافیا برای جبران خطاها و بیعدالتی های حکومت مرکزی بوجود آمد، پس چرا خود ظلم و جوری هزاربار شدیدتر برهمان مردم زجرکشیده روا میدارد؟ و چرا با وجود ایفای این نقش ظالمانه در میان مردم ریشه میگیرد؟

خیلی ها حتی امروز هم معتقدند که مافیا یک سازمان عدالت گسترست! در حالیکه «مافیا» یک سازمان منظم و بیرحم است که هدف آن بدست آوردن سود از هرطریق ممکن است و بیعدالتی های «پیمون» و حکومت مرکزی رم فقط بهانه‌ای برای بوجود آمدن آن بوده است.

هر «مافیا»ی محلی به گروه هائی تقسیم میشود که غالبا با یکدیگر رقابت یا دشمنی دارند. به هرکدام ازین گروه های رقیب «کسکا» میگویند. «کسکا» تاج برگ های آرتیشو شده و این میتواند نشان دهنده تشکیلات درهم فشرده و مرموز و نیز سازمان بندی دقیق مافیا باشد.

هرکسکا فرماندهانی دارد بنام «کاپی» که تصمیم میگیرند، واسطه هائی که این تصمیم ها را ابلاغ میکنند و «بیسچیوتی» هائی که وظیفه‌شان اجرای دستور است یک سلسله مراتب سیاسی این سلسله مراتب جنائی را تکمیل میکند. مافیا تنها به این راضی نیست که منابع درآمد (زمینی های ساختمانی، کارگاه های راه و ساختمان، گشتارگاه ها، آسیاب ها، معدن ها و میدان میوه و سبزی) را کنترل کند، بلکه به همکاری برخی از سیاستمداران و کارمندان نیز نیاز دارد که آنها را با پول یا رأی میخرد.

برای کنترل منابع درآمد هم شیوه های مختلفی وجود دارد:

۱ـ آتش زدن کارخانه یا ربودن وسایل تولید کننده‌ای که حاضر نیست زیرچتر «حمایت» قرار گیرد.

۲ـ مجروح کردن «مشتری» سرکش و در عین حال اجتناب از مرگ او.

۳ـ قتل که مرحله آخر مجازات است.

پس برخلاف آنچه غالبا تصور میرود بدخلقی و خشونت عامل جنایت های مافیا نیست: هرقتل با احتیاط های کامل انجام میشود.

بدین ترتیب برای بازپرسی که مامور رسیدگی بیکی از قتل های مافیا میشود، هرچقدر هم که دقیق و شرافتمند باشد، دشوار و غالبا غیرممکن است که به سرچشمه جنایت دست یابد.

و یکی از دلایل اساسی این عدم دسترسی سکوت ناشی از ترس تمامی کسانی است که در باره قتل اطلاعاتی دارند.

درواقع مافیا وسیله کارآمدی است که قویترها برای تسلط بر ضعیف‌ترها ابداع کرده‌اند.

پس چرا جز معدودی افراد با شهامت کسی به مبارزه با مافیا برنمی خیزد؟ چرا کسانی که زیرتهدید مافیا هستند و میدانند که قانون به حمایت‌شان برنمی خیزد، خود برای مبارزه با جنایتکاران متحد نمیشوند؟

اصل راز و رمز همین است و باید پاسخ را در طرز تفکر سیسیلی ها جستجو کرد که اینطور خلاصه میشود: مسائل و مشکلات سیسیلی ها باید بوسیله خود سیسیلی ها حل و فصل شود. یا دقیق‌تر بگوئیم: هرخانواده سیسیلی خود باید مسائل خویش را حل و فصل کند.

حتی اگر پلیس و قاضی بوظایف خویش عمل میکردند، باز برای یک سیسیلی بیگانه بودند. نظیر چنین صحنه‌ای در جزیره زیاد بوجود می آید: عده‌ای در تراس یک کافه در پالرم نشسته‌اند. دو نفر وارد میشوند و یک مشتری را با گلوله از پای درمی آورند. هیچکس از جایش نمی جنبد. وقتی پلیس می آید و جنازه را می بیند، تحقیقات شروع میشود: چه کسی تیراندازی کرد؟ چند نفر بودند؟ حادثه چطور اتفاق افتاد؟ سکوت. و سرانجام یک نفر با قیافه‌ای حیرت‌زده جواب می دهد:

ـ میدانید، این جسد زیر میز افتاده بود. ولی ما آنرا ندیده بودیم! این چیزی است که به آن «امرتا» یا «قانون سکوت» میگویند. انتقام مقتول گرفته میشود. ولی نه بوسیله پلیس، بلکه با جنایت دیگری که خود جنایت های تازه‌ای بدنبال خواهد داشت.

در «برانکاچیو» در نزدیکی پالرم دو خانواده ظرف ۱۲ سال سرگرم انتقام کشی از یکدیگر بودند، بیست و هفت نفر کشته شدند و بعد ازین مدت هردوخانواده برروبهم فقط هفت مرد بالغ داشتند.

بقیه در صفحه ۴۹ ضمیمه
۲۸ هزار روز تاریخ ایران و جهان

ضمیمه
۴۳

مشهورترین کاریکاتورهای روزنامه کشکول (۶۹ سال پیش)

آقا همیشه خواب تشریف دارند پس کی بیدار میشوند؟!

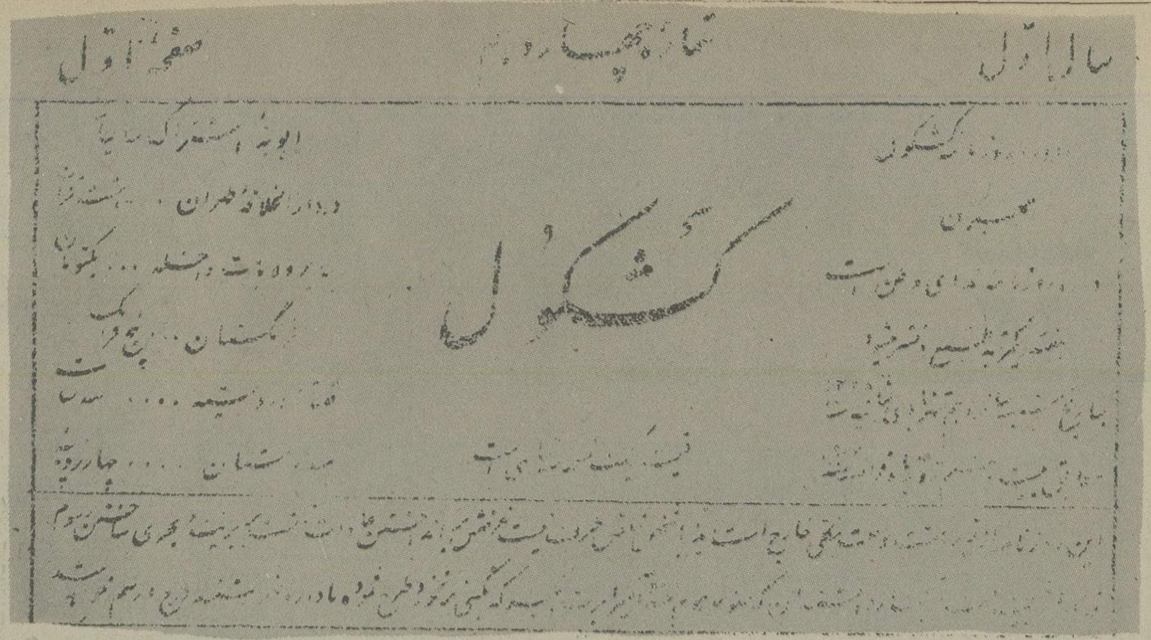
سال اول
شماره چهاردهم
صفحه اول
کشکول

درست گوش بدهید این روزنامه ندای وطن است که مینویسد (وطن در خطر است) آخر بیائید فکر کنید که وقت تنگ است

اطلاعات

ضمیمه ۴۴

۲۸ هزار روز تاریخ ایران و جهان

مردم آنقدر از هدف‌های مشروطه ناآگاه بودند که مشروطه را «میشوطه» و مستبد را (مستمد) میگفتند!

مشهورترین کاریکاتورهای روزنامه کشکول
(۶۹ سال پیش)

نمره سی ام

شرف

شهر شعبان المعظم ۱۳۰۲

این روزنامه شریفه ماهی یک نمره بطبع میرسد — قیمت نسخه یکقران سالیانه یک تومان و دو هزار دینار

امیر الامراء العظام امیر عبدالرحمن خان

امیر عبدالرحمن خان امیر افغانستان پسر بزرگ مرحوم محمد افضل خان که مشارالیه پسر بزرگ امیر دوست محمد خان و برادر اکبر صلبی امیر شیرعلیخان

اطلاعات

۲۸ هزار روز تاریخ ایران و جهان

ضمیمه ۴۵

یک شماره کامل روزنامه شرف (۹۴ سال پیش)

زیر نظر محمدحسن اعتمادالسلطنه

و مردی بشجاعت معروف بود بعد از فوت امیر دوست محمد خان که سر ولیم ونیسن فرمانفرمای هندوستان امضانامه امارت افغانستان را برای امیر شیرعلیخان فرستاد محمد افضل خان را آتش غیرت در درون افتاد و در هوای امارت موروثی با برادر کهتر خود آهنگ مقاتله کرده هنگام مقابله و ملاقات مخالفت مبدل بموالفت و در مزار شریف بینهما پیمان و معاهدت شد که ترکستان افغانی که ایالتی از افغانستان و سابق بر آن هم حکومت آنجا با محمد افضل خان بود واگذار بمحمد افضل خان شود بعد شیرعلیخان نقض عهد کرده محمد افضل خان را دستگیر و مغلولاً بکابل برد امیر عبدالرحمن خان از متابعت امیر شیرعلیخان ابا نموده ببخارا رفت امیر بخارا نظر باینکه دختر خود را بامیر عبدالرحمن خان تزویج کرده بود او را اعانت و امداد نموده امیر عبدالرحمن خان با قشون و استعدادی وافر از جیحون گذشته حمله بافغانستان آورد و با کمال شجاعت و جلادت محاربات سخت کرده ترکستان افغانی را متصرف شد امیر شیرعلیخان در اینوقت در قندهار بود امیر عبدالرحمن خان در ماه فوریه سنه هزار و هشتصد و شصت و شش مسیحی از کوه هندوکش عبور نموده وارد کابل گردید و پس از محاربت سختی که مابین او و امیر شیرعلیخان رفت شیرعلیخان منهزم و افضلخان که در قندهار مقید بود رهائی یافته دوباره خود را امیر افغانستان خواند و امیر عبدالرحمن خان باز پیوسته

جناب وکیل الملک

در کار محاربه و هزیمت دادن امیر شیرعلیخان و بسط حوزه متصرفات بود تا امیر شیرعلیخان را تاب مقاومت نمانده بسمت هرات رفت و امیر عبدالرحمن خان رجعت بکابل نموده دید پدرش افضل خان فوت شده و عظیم خان عموی عبدالرحمن خان جایگاه امارت را گرفته است میان مشارالیهما نیز چندی بر سر امارت منازعه بود تا در اثنای اینحال شیرعلیخان از هرات بقندهار آمده و کارش قوتی یافته کار عبدالرحمن خان و عظیم خان هر دو رو بسستی و پستی گذاشت و در حوالی قلعه اقدد امیر عبدالرحمن خان در یک محاربتی هزیمت یافته بکابل برگشت در آنجا هم تکالیف خود را شاق دیده اسباب اقامت را

مساعد نیافت و در ماه ژانویه سال هزار و هشتصد و شصت و نه اضطراراً باتفاق محمد عظیم خان بطرف مشهد فرار کردند و افغانستان برای شیرعلیخان مصفی و مسلم شد محمد عظیمخان در اثنای جلای وطن درگذشت و امیر عبدالرحمن خان بطرف خیوق و از آنجا بجانب بخارا رفت و از بخارا بخاک روس داخل و در ماه مه سنه هزار و هشتصد و هفتاد و دو بتاشکند شده با فرمانفرمای آنجا ملاقات و خیلی کوشش کرد که بلکه از طرف روسیه امدادی در اجرای مقاصد او شود

هیچ حاصلی نبخشید الا اینکه طرف دولت روس وظیفه و مدت ده سال کما بیش در سربرده زبان روسی را بخوبی ترقی کامل کرده روز بروز امارت و ریاست می افزود اسباب برای معاودت شیرعلیخان وفات کرد و بحکم ماموریت هیات انتخابیه استعفای اجباری امیر انگلیسها از کابل بمقتضای عبدالرحمن خان بافغانستان

جنرال کماروف

سالی پنجاه هزار منات از برای معزی الیه مقرر گردید سمرقند بانزوا و گوشه نشینی آموخت و در عالم تمدن و تربیت بر مراتب لیاقت خویش برای اما امیدی که نداشت مساعدت بافغانستان بود تا اینکه اراد الله شیئاً هیأ اسبابه از طرف دولت انگلیس و یعقوب خان و دست برداشتن وقت همه سبب شد که امیر مراجعت کند

اواخر سنه هزار و هشتصد و هفتاد و هشت از دولت روس مرخصی حاصل کرده از سمرقند به بخارا آمد و مختصر لشکری از فراریهای افغانستان با نقدینه که از وظیفه دولت روس اندوخته بود تجهیز کرده از جیحون گذشت بدخشان و کم کم تمام ترکستان افغانی را متصرف شد و اقتدارش روز بروز زیاد گردیده حکومت انگلیس نیز از خانواده امارت افغانستان معزی الیه را بهترین شخصی انتخاب نمود و با مشار الیه همراهی کرد تا در ماه ژوئیه سنه هزار و هشتصد و هشتاد سر ایف رابرتس که یکی از سرداران انگلیس بود در شهر کابل درباری منعقد ساخته امیر عبدالرحمن خان را بر مسند امارت جلوس داد

شرح احوال
امیر عبدالرحمن
وجنرال کماروف

امیر عبدالرحمن خان مردیست تقریباً چهل ساله و خوش اندام و عظیم الجثه و دارای عقل و دانش و وقار و کیاست

جناب وکیل الملک

جناب میرزا اسدالله خان وکیل الملک وزیر مختار دولت علیه ایران مقیم پطرزبورغ بعد از فراغت از تحصیل علوم و آداب بنیابت جنرال قونسولی تفلیس نایل و بعد از چهار پنج سال از آنجا بنیابت سفارت پطرزبورغ مامور و پس از چند سال بسمت جنرال قونسولی مراجعت بتفلیس نموده بعد از شش سال باز بشارژدافری پطرزبورغ و امتیاز نشان اول خارجه و حمایل سبز نایل و پس از چند سال برتبه نبیل وزیر مختاری در دربار روس مفتخر و سال گذشته بلقب وکیل الملکی ملقب شدند دارای درایت کامل و در السنه خارجه نیز ماهر هستند

جنرال کماروف

جنرال کماروف سردار معروف دولت روس که در این اواخر در پنجده غلبه بر افاغنه نمود پنجاه و دو سال از عمرش گذشته و تولدش در قفقاز شده پدرش در قفقاز در عداد سرداران محسوب بوده کماروف بعد از تحصیل فنون نظامی هنگام محاربات و مجادلات دولت روس با شامیل داغستانی بخدمت قشونی و حربی دولت روس داخل شد و بعد بواسطه حمایت مخصوصی که از طایفه صقالبه (اسلاوها) دارد در سال هزار و هشتصد و هفتاد و شش در حالی که منصب سرهنگی دولت روس را داشت از دولت اجازه خواسته بکمک سربیها که با دولت عثمانی در مجادله بودند رفت بعد از چندی توقف در سربستان سال دیگر که مخاصمه و جنگ روس و عثمانی آشکار شد کماروف مجدداً با قشون روس معاودت نموده مشغول خدمت و محاربت با عثمانی گردید در عبور از رودخانه دانوب و محاصره قلعه پلونا خدمات شایان کرد علی الخصوص در پلونا که اگر بوقت و موقع بجنرال اسکوبلف نرسیده بود امید نجاتی برای او نبود چه قشون ابوالجمعی اسکوبلف را جز معدودی که باقی مانده بودند سپاه عثمانی تمام کرده بود بعد از این خدمت بمنصب جنرالی رسید و بطرف آسیا ماموریت یافت و از آن ببعد غالباً در ترکستان بوده علاوه بر رشادت و مهارت در فنون نظامی شخص عالم فاضلی است

میرزا ابوتراب خان نقاش مخصوص وزارت انطباعات مصور روزنامه شرف چون در صنعت خود ترقی کلی کرده و کارهای او مورد تحسین خاص ملوکانه افتاد بیک طاقه شال ترمه ایرانی مخلع گردید

محمد حسن

آلبوم نفیس عکس از رخدادهای بزرگ جهان در قرن بیستم

اشاره:

از امروز، در صفحات ضمیمه ۲۸ هزار روز تاریخ ایران و جهان، یک آلبوم نفیس عکس های تاریخی، تقدیم خوانندگان گرامی می شود و این آلبوم بتدریج در صفحات ضمیمه ادامه خواهد یافت.

عکس هایی که در صفحات ضمیمه ملاحظه می فرمائید از غنی ترین آرشیو های داخلی و خارجی تهیه شده است.

مروری بر عکس های چاپ شده که در پایان کار انتشار مجموعه، به چند هزار خواهد رسید، شما را در جریان زندگی مصور زنان و مردان سرنوشت ساز قرن بیستم، قرار می دهد.

نظر هیات تحریریه ۲۸ هزار روز تاریخ ایران و جهان، ازارائه و انتشار این دسته از عکس های تاریخی، آگاهی بخشیدن از رویداد های بزرگ قرن، برای آن دسته از خوانندگانی است که فرصت مطالعه کامل صفحات را ندارند و نیز محققین و مورخینی که مایلند، در نوشته ها و تتبعات، خود را با تصاویر واقعی از چهره های قهرمانان حوادث گوناگون قرن، روبرو ببینند. از سوی دیگر در صفحات اصلی مجموعه ۲۸ هزار روز تاریخ ایران و جهان، جابجا وبه مناسبت از کسانی که عکسشان را در این آلبوم خواهید دید، نام برده شده و آلبوم، در واقع تکمیل کننده مطالبی خواهد بود که در صفحات اصلی مجموعه درج شده است.

«همه چیز را بررسی کرده ام.....» این را امپراتور آلمان گییوم دوم بعد از مدتها اندیشه بر زبان آورد.

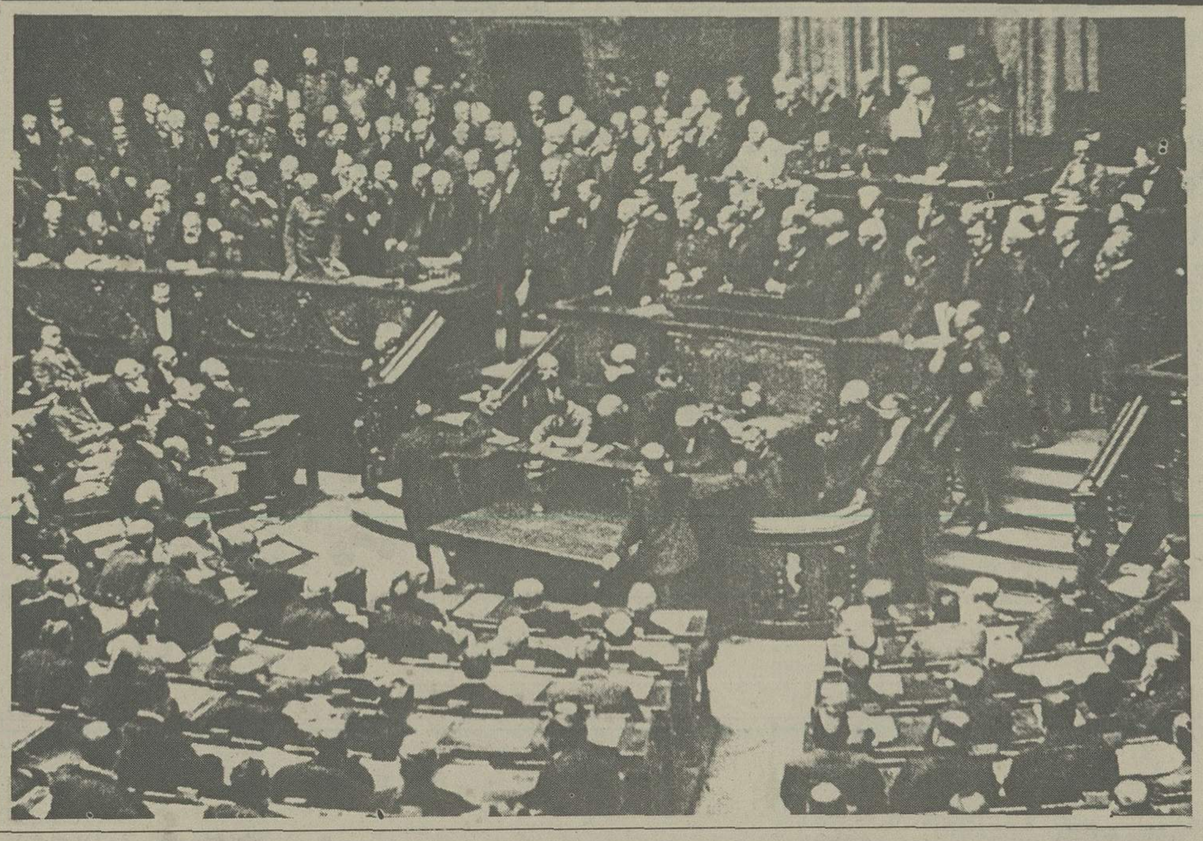

جلسه مجلس نمایندگان آلمان در روز چهار اوت ۱۹۱۴. درین جلسه «بتمن هولوگ» صدراعظم نقض بیطرفی بلژیک را اعلام کرد.

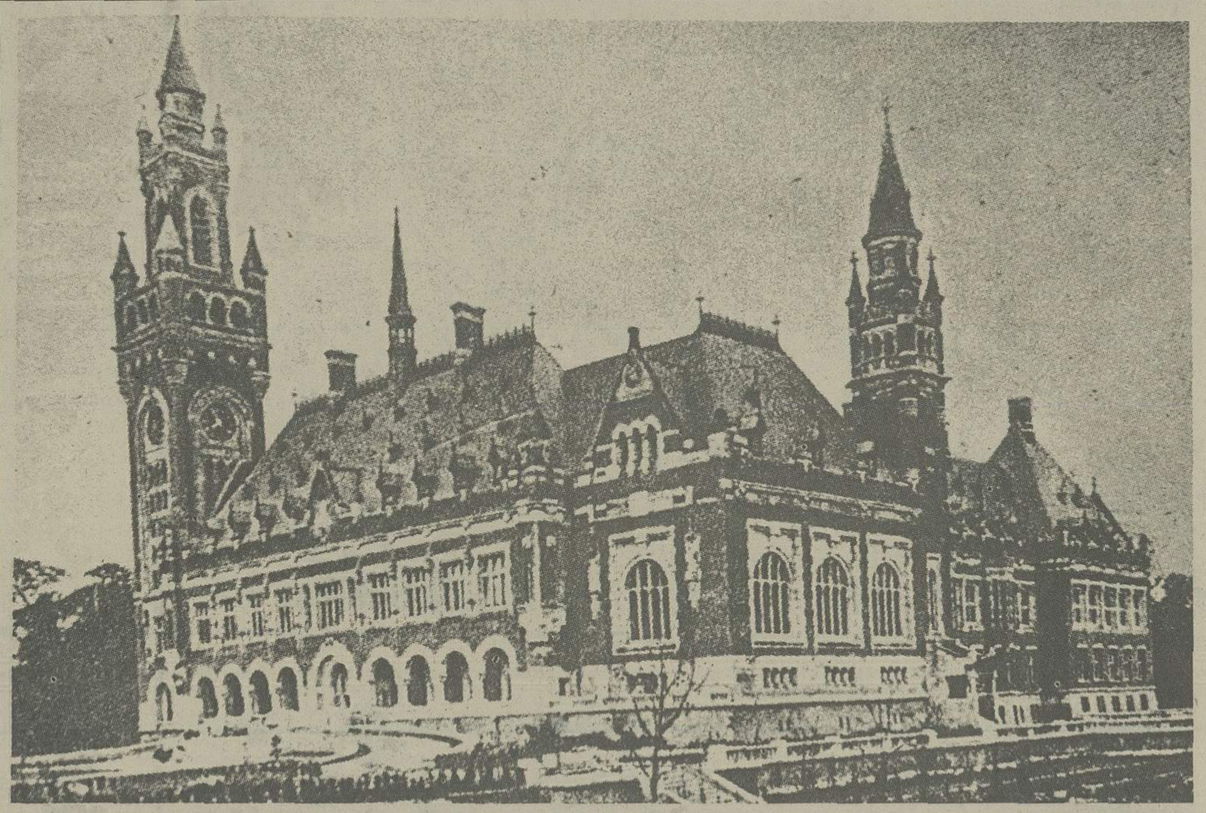

ساختمان دیوان بین المللی لاهه.

درآن زمان - یعنی سال آغاز جنگ بین المالملی اول - یک خانواده مرفه اروپائی درخانه‌ای زندگی میکرد که این نمونه‌ای از یکی از اتاق های آنست.

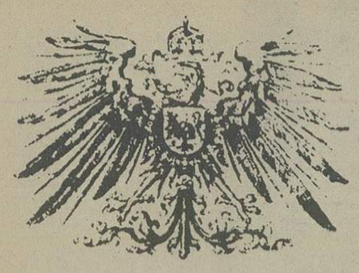

An das Deutsche Volk.

Seit der Reichsgründung ist es durch 43 Jahre Mein und Meiner Vorfahren heißes Bemühen gewesen, der Welt den Frieden zu erhalten und im Friedens unsere friedvolle Entwicklung zu fördern. Aber die Gegner neiden uns den Erfolg unserer Arbeit.

Alle offenkundige und heimliche Feindschaft von Ost und West, von jenseits der See haben wir bisher ertragen im Bewußtsein unserer Verantwortung und Kraft. Nun aber will man uns demütigen. Man verlangt, daß wir mit verschränkten Armen zusehen, wie unsere Feinde sich zu tückischem Überfall rüsten, man will nicht dulden, daß wir in entschlossener Treue zu unserem Bundesgenossen stehen, der um sein Ansehen als Großmacht kämpft und mit dessen Erniedrigung auch unsere Macht und Ehre verloren ist.

So muß denn das Schwert entscheiden. Mitten im Frieden überfällt uns der Feind. Darum auf! zu den Waffen! Jedes Schwanken, jedes Zögern wäre Verrat am Vaterlande.

Um Sein oder Nichtsein unseres Reiches handelt es sich, das unsere Väter neu sich gründeten. Um Sein oder Nichtsein deutscher Macht und deutschen Wesens.

Wir werden uns wehren bis zum letzten Hauch von Mann und Roß. Und wir werden diesen Kampf bestehen auch gegen eine Welt von Feinden. Noch nie ward Deutschland überwunden, wenn es einig war.

Vorwärts mit Gott, der mit uns sein wird, wie er mit den Vätern war!

Berlin, den 6. August 1914.

Wilhelm.

تا اخرین نفس انسان ها و اسب..... «گییوم» دوم میخواست چنین بهائی در برابر پیروزی بپردازد.

این عکس ها از معتبر ترین آرشیوهای داخلی و خارجی تهیه شده است

آلبوم نفیس عکس از رخدادهای بزرگ جهان در قرن بیستم

ادوارد هفتم پادشاه انگلستان و گییوم دوم

تاجگذاری پیر پادشاه صربستان درسال ۱۹۰۴

«بادن ـ بادن» درسال ۱۹۱۲ زندگی سخت شیرین بود.

کارناوال نسین درسال ۱۹۱۲. مردم از خوشگذرانی دریغ نمیکردند.

این عکس‌ها از معتبرترین آرشیوهای داخلی و خارجی تهیه شده است

تزارنیکولای دوم و امپراتورگییوم دوم در عرشه یک ناوتفریحی

افریقائی ها به شیوه‌ای دیگر زندگی میکردند. رئیس یک قبیله برای شرکت دریک چشن به محل اجتماع مردم وارد میشود.