اطلاعات

۲۴ صفحه

پنجشنبه ۱۹ بهمن ماه ۱۳۵۱ ـ شماره ۱۴۰۲۲ تکشماره ۵ ریال

کرملین نیز معتقد است بعداز ویتنام نوبت خاورمیانه است

طرح جدید مسکو برای صلح خاورمیانه

کرملین جزئیات طرح مسکو را درباره عقب ـ نشینی تدریجی نیروهای اسرائیل بامشاور سادات درمیان گذاشت

مشاور سادات اقامت در مسکو را تمدید کرد

در صفحه ۲

خانواده سلطنتی در «سن موریتس»

شاهنشاه آریامهرو علیاحضرت شهبانو در کنار والاحضرت ها در سن موریتس . علیاحضرت شهبانو والاحضرت لیلا راکه‌به‌زمین افتاده کمک میکنند تا از زمین برخیزد.

اعلیحضرتین چند هفته در سن‌موریتس اقامت خواهندداشت ودراین مدت‌در ارتفاعات به اسکی میپردازند.

طرح آزادی کسب درمحلات مسکونی

به وزارت کشور پیشنهاد شد

در صفحه ۲۱

از طرف دانشگاهها و مدارس عالی دولتی وغیردولتی

سال آینده

۵ هزار دانشجو

بیشتر پذیرفته میشوند

★ در مورد کنکور سراسری بررسی و مطالعات ادامه دارد

در صفحه ۲۱

در راه عزیمت به ماموریت خاوردور بامداد امروز

کیسینجر به تهران آمد

این سومین بار است که مشاور نیکسون به‌تهران می‌آید واین‌بار نیزمانند گذشته‌خبرنگاران‌را غافلگیر کرد

در صفحه ٤

حمله شدید به حزب مردم

توسط روزنامه ناشر افکار حزب مردم!

روزنامه ناشر افکار حزب : نمایندگان و روزنامه حزب اقلیت بیشتر از اکثریت ازدولت تعریف می‌کنندو ازمسئولین دولت وحزب اکثریت تملق میگویند

در صفحه ٤

هواپیما روی آپارتمان سقوط کرد

حدود ۱۰۰ نفر در داخل آپارتمان کشته شدند

در صفحه ٤

با تصویب آئین‌نامه خاص در هیات دولت

کارمندان دولت کالاها را ارزان‌تر خواهند خرید

★ شرکتهای تعاونی مصرف مورد حمایت وسیع دولت قرار گرفتند.

★ در کلیه وزارتخانه ها و سازمان های دولتی شرکت‌تعاونی مصرف تاسیس میشود

در صفحه ٤

امتحان مهارت اصناف آغاز شد

★ افراد صنفهای مکانیك، خیاط، آرایشگر، تعمیرات الکتریکی یك دوره آموزشی میگذرانند

درصفحه ۲۱

تاسیس اتحادیه

نوکرها وکلفت‌ها

مورد تقاضای خدمتکاران قرارگرفت

اتاق اصناف اظهار نظر کرده تا ۱۰ سال‌دیگر در تهران نوکر وکلفت پیدا نخواهد شد

در صفحه ٤

امریه شاهنشاه به دولت ابلاغ شد

انقلاب ایران باانقلابهای جهانی مقایسه میشود

دانشگاههای ایران در فروردین‌ماه برای بررسی نتایج انقلاب ، جلسه مهمی تشکیل میدهند

شرکت کنندگان در اجتماع مهم دانشگاه‌های ایران‌نظرات اجتماعی‌خود را برای تسریع و تکمیل انقلاب ابراز خواهند داشت

در صفحه ٤

بازرسی شاهنشاهی بانهایت اندوه مراسم شب‌هفت درگذشت رئیس عالیقدر و بزرگوار خود را که روز شنبه ۲۱ بهمن ماه جاری از ساعت ۳ تا ۵ بعدازظهر درآرامگاه ظهیرالدوله برگزار خواهد شد اعلام میدارد .

هیئت مدیره‌وکارکنان بانک سپه باغم‌واندوه فراوان ازضایعه‌دردناک درگذشت شادروان تیمسار سپهبد سناتور مرتضی یزدان‌پناه ریاست عالیقدر و گرانمایه بازرسی شاهنشاهی و شورای عالی بانک سپه باطلاع میرساند .

مراسم‌شب‌هفت خدمتگذارصدیق اعلیحضرت همایون شاهنشاه آریامهر و سرباز فداکارمیهن ورادمردوارسته از ساعت سه الی پنج بعدازظهر روز شنبه بیست ویکم بهمن‌ماه جاری در آرامگاه‌ظهیرالدوله برگزار خواهد شد

رئیس هیئت مدیره و مدیر کل بانک سپه
سپهبد فرج‌الله آق‌اولی

بدینوسیله باستحضار خویشان ودوستان میرساندمراسم شب هفت روانشاد تیمسار سپهبد یزدان‌پناه روز شنبه ۲۱ بهمن ماه جاری از ساعت ۳تا۵ بعد ازظهر در آرامگاه ابدی آن فقید سعید (ظهیرالدوله) برگزار میگردد .

بانو لیلی یزدان پناه ـ کامبیز یزدان پناه ـ توراندخت یزدان‌پناه ـ ژاله‌یزدان‌پناه ـ گلنار یزدان‌پناه ـ داریوش‌یزدان‌پناه

بدینوسیله از سروران عظام و علمای اعلام ، خویشاوندان‌ودوستان که هر کدام بنحوی در مراسم فوت مادرم شادروان بانو نورالهدی صمصام بختیاری درتهران واصفهان شرکت و یا کتبا و تلگراما اظهار عنایت وتفقد و همدردی فرموده‌اند بخصوص تیمسار ارتشبد اویسی فرماندهی محترم‌نیروی‌زمینی شاهنشاهی ، تیمسارسپهبد سهراب پور معاونت ژاندارمری کل کشور جناب آقای استاندار اصفهان‌ریاست محترم دانشگاه اصفهان و سایر امرای ارتش و ژاندارمری ، شهربانی و همچنین تیمسار فرماندهی مرکزتوپخانه تیمسارفرماندهی ناحیه‌ژاندارمری، ریاست شهربانی و فرمانده هنگ ژاندارمری اصفهان کمال تشکر و سپاسگزاری را دارم و چنانچه در شرفیابی برای عرض سپاس بعلت تالمات روحی توفیق نیافتیم با عرض پوزش سعادت همگی را از پیشگاه پروردگار بزرگ مسئلت داریم .

سرلشگر سیاوش صمصام بختیاری و خانواده های‌وابسته

بانهایت‌تاسف درگذشت شادروان عبدالعلی‌فرمانفرمائیان را به خاندان فرمانفرمائیان و سودآور تسلیت عرض مینماید .

زیمنس شرکت سهامی (خاص)

جناب آقای عبدالبشر فرمانفرمائیان

بانهایت تاثر وتاسف درگذشت شادروان عبدالعلی فرمانفرمائیان را بخانواده‌های وابسته تسلیت میگویم.

جلال‌الدین بنی‌هاشمی ـ مدیرعامل شرکت ب .هاش.

جناب آقای خداد فرمانفرمائیان
آقای عزیز فرمانفرمائیان

باکمال تاثر وتاسف درگذشت نابهنگام شادروان‌عبدالعلی فرمانفرمائیان برادر ارجمند و عزیزتان را صمیمانه تسلیت‌گفته سعادت وبقای بازماندگان سعید فقید را از درگاه ایزد متعال خواستارم.

مرادپناه‌پور

آ ـ ۸٤٥٠٤

جناب آقای جلال آهنچیان
رئیس هیئت مدیره و مدیر عامل شرکت خاص
ایران هلس

با عرض تبریکات صمیمانه بمناسبت حسن‌انتخاب جنابعالی بسمت ریاست هیئت مدیره سندیکای صاحبان صنعت‌چوب‌ایران سلامتی و موفقیت آنجناب را در انجام مسئولیتی که بعهده گرفته‌اید آرزومند است .

محمد طلائی‌پور
رئیس اتحادیه صنف آهنفروشان تهران

جناب آقای جلال آهنچیان
رئیس هیئت مدیره و مدیر عامل شرکت خاص
ایران هلس

حسن انتخاب جنابعالی را بریاست هیئت مدیره سندیکای صاحبان صنعت چوب ایران صمیمانه‌شادباش گفته و توفیق آنجناب را در حسن انجام وظایف‌مربوط آرزومندم .

مهندس داود رجبی
مدیر عامل شرکت لوله و ماشین سازی ایران

آ ـ ۸٤٥١٢

جناب آقای عباس صباحی مدیرعامل محترم
شرکت تعاونی فرهنگیان

درگذشت پدر گرامی‌تان را صمیمانه تسلیت گفته برای آن جناب و خانواده محترم آرزوی صبر و شکیبائی دارم .

محمد غیاثوند

این غیرقابل تصوراست مشهورترین خواننده دنیا بزودی درتهران

شرح در صفحه ۲۲

مستأجرین ایران، منتظر آخر بهمن ماه باشید، همه صاحب خانه خواهیدشد

آگهی استخدام

یکی‌از واحد های‌صنعتی بین‌المللی افراد زیر را بمنظور خدمت در شهرستان استخدام می‌نماید :

۱ـ تکنیسین برق
۲ـ تکنیسین مکانیک

شرایط استخدام : داشتن حداقل ۷ سال سابقه کار در رشته مربوطه ـ تابعیت ایران ـ داشتن برگ خاتمه خدمت یا معافی

از داوطلبان خواهشمند است مشخصات کامل خود را باذکر سوابق تجربی و آدرس و شماره تلفن به راهنمای شماره ٦٤٧ روزنامه اطلاعات ارسال نمایند .

استخدام

یکی از واحد های صنعتی بین‌المللی افراد زیر را بمنظور خدمت در شهرستان استخدام می‌نماید .

۱ـ مهندس مکانیک
۲ـ مهندس برق
۳ـ حسابدار (با تحصیلات دانشگاهی)
٤ـ انباردار

شرایط استخدام : آشنائی کامل به زبان انگلیسی ـ داشتن ۳ الی ۵ سال سابقه کار در رشته مربوطه ـ تابعیت ایران ـ داشتن برگ خاتمه خدمت یا معافی .

از داوطلبان واجد شرایط خواهشمند است مشخصات کامل خود را با ذکر تحصیلات و سوابق تجربی و ادرس و شماره تلفن بمراهنمای‌شماره ٦٤٤ روزنامه اطلاعات ارسال‌نمایند

۲ـ۳ آ ـ ۸۳۰۵۸

«اطلاعیه»

بدینوسیله‌باطلاع متصدیان محترم اماکن عمومی از قبیل هتل‌ـ پانسیون ـ کلوپ و باشگاههای غیر ورزشی ـ کاباره ـ کافه رستوران ـ کافه بیلیارد ـ کافه قنادی ـ کافه تریا ـ چلوکبابی و کافه بدون‌نوشابه الکلی ـ اغذیه فروشی ـ آبمیوه گیری ـ مسافرخانه ـ مسافربری و باربری اعم از هوائی و دریائی و زمینی ـ بارکش شهری ـ دفاتر فروش بلیط توقفگاه و تعمیرگاه و اتوسرویس و پارکینگ ـ آموزشگاه رانندگی میرساند که برای پرداخت عوارض شهرداری بر اساس مصوبات مورد عمل حداکثر تا آخر اسفند ماه سال جاری باداره کل درآمد « واحد اماکن » شهرداری پایتخت واقع در خیابان ایرانشهر شمالی ساختمان شماره ۳ شهرداری مراجعه فرمایند بدیهی است در صورت عدم پرداخت عوارض در مهلت فوق‌الذکر ناگزیر برابر مقررات اقدام خواهد شد .

شهردار پایتخت

ـ۱ـ آ ـ ۸۳۳۳٦

آگهی استخدام پزشک پیمانی

در اداره کل بهداری‌استان مرکزی

شرح در صفحه ۱۸

FORTIS
فورتیس
ساعت سلطنتی

آگهی دانشکده صنعتی (پلی تکنیك تهران) برای قبولی دانشجویان دوره ـ های فوق‌لیسانس (M.S.)

شرح در صفحه ۱۸

دنیای ورزش روزهای شنبه منتشر میشود

کوتاهترین راه بسوی سعادت ورفاه برای جوانان پیله

بلند آسمان جایگاه من است

تحصیل در دانشکدهٔ افسری خلبانی نیروی هوائی شاهنشاهی

امتیازات :

✿ دریافت : ماهانه تا ۱۵۲۰۰ ریال ضمن تحصیل (در حالیکه کلیه هزینهٔ‌زیست دانشجو بعهده نیروی هوائیست) و بعلاوه ماهانه‌حدود دو برابر مبلغ‌مذکوربعنوان فوق‌العاده در مدت تحصیلات خارج از کشور .

✿ نیل به درجهٔ ستوان دومی باحقوق اولیه ماهانه ۳۶۷۵۰ ریال‌و در صورت خدمت درخارج از مرکز ماهانه تا ۴۳۷۵۰ ریال .

✿ پیشرفت سریع : درنیل به‌درجات‌بالاترافسری‌وبرخورداری از مزایای خدمتی بیشتر.

✿ شغل پرافتخار خلبانی با ارزش واهمیت فوق العاده در سطح جهانی .

✿ ضمناً افسران خلبان از مزایای بسیاری نظیر: پس انداز تأمین آتیه بانك‌سپه (که برای دوران خدمت ۳۰ ساله، باتوجه به مبلغ پس‌انداز و مبلغ معادل آن‌که بلاعوض از بودجه وزارت جنگ اضافه میشود و بهره مربوطه، جمعاً تاحدود سه‌میلیون ریال‌بالغ‌میگردد) ، وام‌مسکن‌بانك‌سپه، خانه های سازمانی واگذاری با استاندارد مناسب ، درمان رایگان خود و خانواده تحت تکفل به وسیله بیمارستانها و درمانگاههای نیروی‌هوائی وخریداز فروشگاههای ارتشی باتخفیف‌قابل ملاحظه‌وغیره، بهره‌مند میشوند.

شرح در صفحه ۱۸

به عقیده مسکو نیز بعداز ویتنام اینك نوبت خاورمیانه است

طرح جدید شوروی برای بحران خاورمیانه

مسکو ـ حافظ اسماعیل مشاور ویژه پرزیدنت سادات و آندره‌گرومیکووزیرامور خارجه شوروی دیروزبمدت پنج ساعت اوضاع خاور میانه و دور نما های‌این منطقه را مورد تجزیه‌و تحلیل قرار دادند.

در نخستین جلسه مذاکرات که‌سه‌ساعت طول کشید مشاور رئیس‌جمهوری‌مصربطور مفصل آخرین تحولات اوضاع منطقه عربی خاور میانه را برای وزیر امور خارجه‌شوروی‌تشریح کرد.

در دومین جلسه گرومیکو نظرات رهبران شوروی را درباره اوضاع خاور میانه و اختلافات اعراب و اسرائیل را بامشاورسادات درمیان گذاشت.

محافل سیاسی‌مسکو درپایان این جلسه‌اظهار داشتندرهبران شوروی همانطورکه بارها اعلام کرده‌اند مصمم هستندا‌کنون که آتش‌بس درویت‌نام برقرار شده بطور جدی درحل مشکل‌خاور‌ـ میانه‌شرکت کنند. بعقیده‌سران کرملین اوضاع خاور میانه «بسیار خطرناك» است وازینرو مسکوبا حل اختلافات این‌منطقه از راه گفتگو های سیاسی و براساس قطعنامه شماره ۲۴۲ شورای امنیت سازمان ملل ـ متحد موافق است.

گفته میشودکه‌اتحاد جماهیر شوروی در صورتیکه حل تمام اختلافات موجود امکان‌ناپذیر نباشد باحل قسمتی ازمشکلات موجود از جمله باز شدن کانال سوئز موافقت‌دارد تا باین‌ترتیب زمینه برای حل و فصل کلی اختلافات اماده شود.

چندی پیش روزنامه پراودا گزارش داده بود که شوروی طرحی درباره عقب نشینی تدریجی نیرو های اسرائیل از سرزمین های‌اشغالی تهیه کرده است.هنوزمعلوم نیست گرومیکو جزئیات این طرح را با مشاور رئیس جمهوری مصر در میان گذاشته‌است یانه.

یک‌مقام‌مطلع‌مصری درمسکو اظهار داشت حافظ اسماعیل که قرار بود پس از ۴۸ ساعت اقامت در مسکو به قاهره باز گردد تاروزشنبه‌درمسکو خواهد ماند و این‌امر نشانه ان است که مذاکرات مهمی در کاخ کرملین جریان دارد.

همزمان‌بادیدار حافظ‌اسماعیل ازپایتخت شوروی ، در قاهره ، رهبران‌سه‌کشور عضوفدراسیون جماهیر شوروی(سادات، قذافی و حافظ اسد) به گفتگو های سری خود ادامه میدهند.

در ششمین جلسه شورای ریاست جمهوری که دیروز باحضور همکاران‌روسای جمهوری سه‌کشورتشکیل گردید اوضاع نظامی درمنطقه عربی خاورمیانه بدقت مورد بررسی قرار گرفت و امروز پرزیدنت قذافی در مقر حزب اتحادیه سوسیالیست عرب نطق مهمی ایراد خواهد کرد.

امریکا فعلا به سخنان اعراب‌و اسرائیل فقط گوش‌میکند

اردن درپی مذاکرات دوجانبه با اسرائیل است

واشنگتن ـ ملك‌حسین‌پادشاه اردن دیروز اظهار علاقه کرد که‌در آینده‌نزدیك‌باانورسادات رئیس جمهور مصر ملاقات کند و درباره دورنمای حل و فصل بحران خاورمیانه ازراه‌مذاکره با وی به بحث پردازد.

پادشاه اردن از هنگام‌ورودش به واشنگتن تاکنون باپرزیدنت نیکسون ویلیام راجرز وزیر خارجه والیوت ریچارد سون وزیر دفاع جدید این کشور ملاقات و گفتگو کرده است.

ملك حسین فاش کرد رهبران آمریکا وعده داده‌اند که دو اسکادران از جت های شکاری از نوع‌اف ۵ در اختیار اردن خواهند گذاشت تابه مدرن کردن تجهیزات نیروی هوایی کشوری کمك شود و این‌نکته را بطور ضمنی تفهیم کرد که وی ممکن است در صددبرآید بطوردوجانبه اختلافات کشورش را با اسرائیل حل و فصل کند وحتی اینکار را پیش ازگشودن شدن باب مذاکرات بین‌مصر و اسرائیل انجام دهد ـ مشروط براین که قبل از اینکار یعنی پیش از شروع‌مذاکرات‌دوجانبه صلح بین اردن و اسرائیل کشوراخیر الذکراصول‌اساسی معینی را که می توانند به کار تسهیل رفع‌اختلافات مصر و اسرائیل بخورند مورد قبول قرار داده باشد.

ملك حسین اظهار نظر کرد که در حال حاضر درکشور های عرب علاقه‌ای واقعی به راه‌حل های درازمدت برای‌رفع اختلافات‌اعراب و اسرائیل‌وجود دارد ولی سادات کمتر ازخود وی به امکان حل مسائل خاورمیانه از راه مذاکرات صلح‌آمیز خوشبین و امیدوار است.

پادشاه اردن در جواب یك پرسش اظهار داشت که دولت آمریکاعجالتابه شنیدن‌سخنان و دعاوی کشور های متخاصم در مناقشات خاورمیانه و به تماشای وقایع در این منطقه اکتفا کرده است اما بعد از دیداری که‌قرار است گلدامایر نخست وزیر اسرائیل در اول مارس از آمریکا انجام دهد دولت نیکسون احتمالا کوشش های جامع‌تر و مجدانه‌تری به نفع صلح خاورمیانه بعمل‌خواهد آورد.

ملك حسین اضافه کرد که آمریکا می تواند در صورت لزوم نقش مهمی در کمك به حل و فصل مناقشات اعراب و اسرائیل ایفاء کند.

پادشاه اردن در پایان این مصاحبه یادآوری کرد که آنچه برای کشور وی بیش از هر چیز دیگر اهمیت دارد این است که‌حاکمیت اردن‌بربخش عربی سابق بیت‌المقدس اعاده شود ولی اسرائیل تاکنون هیچ نوع‌آمادگی برای‌انصراف از سلطه کنونی خودبربخش قدیمی بیت‌المقدس نشان‌نداده است.

این عکس ازملاقات ریچارد نیکسون رئیس جمهوری آمریکا و ملك‌حسین پادشاه اردن هاشمی در کاخ سفید واشنگتن برداشته شده است . رئیس جمهوری آمریکا در این ملاقات به ملك حسین اطمینان داد که کمکهای نظامی و مالی آمریکا به اردن ادامه خواهد یافت.

عکس رادیوئی اطلاعات

ادامه تصفیه سیاسی درمصر

قاهره ـ پرزیدنت سادات طی یك هفته اخیر ۹۹ نفر را که بیشتر آنها وابسته به جناح های دست چپی بودند از حزب اتحادیه سوسیالیست عرب اخراج کرده است . تاکنون سه لیست‌جداگانه حاوی‌اسامی اخراج شدگان از حزب انتشار یافته و گفته می شود که طی چند روز اخیر عده دیگری نیز مورد تصفیه قرار خواهند گرفت . احتمالا در جریان این تصفیه عده‌ای از شخصیت های دست راستی نیزازعضویت حزب اخراج شده‌اند ولی تاکنون نام هیچیك از شخصیت های دست راستی‌در لیست هائی که از طرف سادات انتشاریافته بچشم نمی خورد .

اخبار خاورمیانه

- اورشلیم‌ـ دیروز از طرف جنبش «پلنگان سیاه» تظاهرات دامنه داری در اورشلیم برگزار شد . شرکت کنندگان در این تظاهرات‌به بالا رفتن‌هزینه زندگی و سیاست تبعیض نژادی‌دولت اسرائیل‌نسبت به یهودیان‌شرق‌و یهودیان آفریقای شمالی اعتراض کردند.
برای نخستین بار یک نماینده مجلس اسرائیل‌که از یهودیان شرق است در تظاهرات پلنگان سیاه شرکت داشت.
- تونس‌ـ احمد بن‌صلاح وزیر سابق اقتصاد تونس که روز یکشنبه از زندان غیر نظامی تونس فرار کردبه الجزایرپناهنده شده‌است. این خبر رسما از طرف مقامات رسمی تونسی‌تایید نشده است ولی دیشب محمد مسعودی وزیر امور خارجه و «هدی خفاشا» وزیر کشور تونس بطور غیر منتظره‌تونس رابسوی الجزایر ترک گفتند.
- تل‌اویوـ پنج نفر دیگر از اهالی«دروز» که بعضویت درشبکه جاسوسی سوریه مظنون هستند از طرف مقامات‌اسرائیلی بازداشت شدند . تاکنون جمعا ۲۶ نفر باتهام جاسوسی بنفع سوریه دستگیر شده‌اند.
- بیروتـ سلیمان فرنجیه رئیس جمهوری لبنان از ۱۲ تا۱۵ فوریه بطور رسمی‌ازمصر دیدن‌خواهد کرد.
- بیروتـ صائب سلام نخست وزیر لبنان‌برای دومین بار درهفته‌جاری بایاسرعرفات رئیس‌کمیته‌اجرائی‌سازمان آزادی فلسطین مذاکراتی پیرامون روابط لبنان و سازمانهای چریکی‌فلسطین صورت داد.
- بیروتـ خبرگزاری رسمی لیبی گزارش داد که وزیران خارجه کشورهای اسلامی روز ۲۴ مارس کنفرانسی‌در بنغازی‌تشکیل خواهند داد تا در باره وضع مسلمانان کشور فیلیپین بحث کنند.
- ابوظبیـ «ایشی‌کوا» نخستین سفیر ژاپن در امارات‌عربی‌متحده، استوار نامه خودرا به شیخ‌زاید بن‌سلطان آل نهیان رئیس دولت امارات متحده عرب تقدیم کرد.

بحران در قبرس همچنان رو به وخامت است

نیکوزیا ـ اوضاع قبرس در آستانه انتخابات ریاست جمهوری پیوسته رو بوخامت میرود.

حمله دیروز کماندو های ژنرال گریواس به ۲۰ پاسگاه پلیس نگرانی و اضطراب شدیدی در سراسرقبرس‌بوجود آورده است.

در عملیات دیروز در حدود سیصد نفر از کماندو های مسلح گریواس شرکت داشتند که توانستند دهها قبضه‌سلاح خودکار به غنیمت ببرند.

برای نخستین بار پس از بازگشت رهبر سابق «ائوکا» به قبرس مردان مسلح او در یک زمان در کلیه مناطق‌جزیره دست به عملیات کماندوئی‌زدند.

اسقف ماکاریوس که نامزد منحصر بفرد ریاست جمهوری در انتخابات ۱۸ فوریه است در برابر نیروهای مخفی‌گرایوس تنها یک پلیس سه هزار نفری در اختیار دارد . گارد ملی یازده هزار نفری قبرس که تحت فرماندهی افسران یونانی قرار دارد از ماکاریوس فرمان نمی‌برد . در این شرایط‌بحرانی است‌که امروز ماکاریوس‌بعنوان نامزد منحصر بفرد ریاست جمهوری به مردم قبرس معرفی میشود . مگر آنکه تا ظهر امروز یکی دیگر از شخصیت های قبرس داوطلب احراز مقام ریاست جمهوری بشود.

ماکاریوس که از سال ۱۹۶۰ ریاست‌جمهوری قبرس‌را بعهده دارد امروز خطاب به دهها هزار نفر از طرفداران خود که در نیکوزیا گرد آمده‌اند نطق مهمی ایراد خواهد کرد.

ماکاریوس در این اجتماع که انتظار میرود ۱۵۰ هزار تن در آن شرکت کنند درباره عملیات‌طرفداران ژنرال‌گریواس توضیحاتی خواهد داد.

حزب دموکراتیک ملی قبرس که تنها حزب مخالف‌ماکاریوس میباشد آخر وقت دیشب اعلام داشت برای انتخابات ۱۸ فوریه نامزد ریاست جمهوری معرفی نخواهد کرد.

از طرف دیگر یکسخنگوی کاخ ریاست جمهوری قبرس اعلام‌داشت که یکی‌ازطرفداران گریواس‌که در حملات‌کماندوئی دیروزشرکت داشت در جریان زد و خورد با نیروهای پلیس کشته شده است.

مارك ، ترقی نخواهد کرد

واشنگتنـ ویلیورمیلز نماینده دمکرات کنگره آمریکا تقاضا کرد که دولت ایالات متحده هرچه‌زودتر کنفرانسی با شرکت نمایندگان کشورهایی که‌با‌امریکا روابط وسیع بازرگانی دارند تشکیل دهد و در این کنفرانس راه‌های علاج مشکلات یادشده و اصلاح وتنظیم مجدد رابطه ارزش ارزهای‌عمده دنیای‌غرب مورد توجه قرار گیرد.

در بروکسل ویلی برانت صدراعظم آلمان فدرال اعلام کرد که وی حاضرنیست قیمت مارک آلمان را بالا برد و با آنرا شناور سازد ولی از بازار مشترک درخواست کرد که در رفع گرفتاری های‌پولی که اتحادیه پولی واقتصادی اروپا را در معرض خطر قرار داده به آلمان فدرال‌کمک‌کند. برانت‌که‌برای یک‌دیداریک‌روزه وارد بروکسل شده بود با نخست‌وزیر بلژیک ، دبیر کل پیمان آتلانتیک شمالی‌وهمچنین رئیس کمیسیون بازار مشترک ملاقات و گفتگو کرد.

دستگیری سه عرب مظنون در وین

وین‌ـ پلیس اتریش اعلام کرد سه عرب بعلت داشتن‌گذرنامه های جعلی اسرائیل دراتریش بازداشت شدند ولی مقامات اتریش هیچ دلیلی در دست ندارند که آنها را وابسته به سازمان سپتامبر سیاه بدانند.

این سخنگو گفت که سه عرب بازداشت شده هنوز هم‌دراتریش هستند. یکی از روزنامه های بیروت نوشته بود که این سه عرب قصد داشتندعلیه‌یهودیانی که از شوروی به اسرائیل مهاجرت می‌کنند ودرراه‌اسرائیل با هواپیما و قطار وارد اتریش می‌شوند، دست بعملیاتی‌بزنند. این سه نفر در یکی ازمسافر‌ـ خانه‌های وین بازداشت شدند و دو نفرشان که خودرا‌فلسطینی معرفی کرده‌اند ، بپلیس گفته بودندکه‌برای قاچاق موادمخدر به‌اتریش رفته‌اند.

محاکمه توطئه کنندگان علیه دولت‌ترکیه

بمباران کاخ‌ریاست‌جمهوری نقشه توطئه‌کنندگان بود

استانبولـ محاکمه بیست و پنج نفر از متهمان به توطئه علیه دولت ترکیه در دادگاه نظامی شماره ۲ استانبول‌آغاز شد.

در ادعانامه دادستان گفته شده است که شرکت کنندگان در توطئه میخواستند با توسل به انقلاب پارلمان را منحل کرده و قانون اساسی کشور را تغییر دهند

یک ژنرال بازنشسته ، چهار روزنامه نگار ، پنج سرهنگ ستاد چهار سرهنگ بازنشسته و هفت‌وکیل دادگستری جزو متهمان هستند . دو متهم اصلی یکی ژنرال بازنشسته «جمال ـ مادان اغلو» (۶۶ ساله) و دیگری سرهنگ بازنشسته «عثمان کزال» (۵۷ ساله) هستند که هردو سابقا نماینده مجلس سنای ترکیه بودند و ژنرال «مادان اغلو» رهبری نهضت انقلابی را بعهده داشته است.

آنها قبل از انتخاب به نمایندگی مجلس سنا درکودتای نظامی سال ۱۹۶۰ که رژیم عدنان مندرس را واژگون کرد شرکت داشتند.

«دوگان آوجی اغلو» و «الحاق سلجوق» از جمله روزنامه نگارانی هستند که در این دادگاه نظامی محاکمه میشوند.

«دوگان اوجی‌اغلو» عضو مجلس موسسان سابق ترکیه بود که پس از کودتای ۲۷مه ۱۹۶۰ تشکیل گردید.

دادستان نظامی در ادعانامه خود برای متهمان تقاضای مجازات زندان از چهار سال تا دوازده سال کرده است . در ادعانامه دادستان گفته میشود «توطئه گران» که بین خودیک «پیمان سری» بسته بودند از ۱۹۶۱ تا ۱۹۷۱ شصت و یک جلسه در استانبول و انکارا تشکیل داده و نقشه اجرای طرح های خرابکارانه خود را تهیه میکردند.

طبق ادعانامه دادستان انقلاب ترکیه می‌بایستی با بمباران ایستگاه های رادیو استانبول و آنکاراوکاخ ریاست جمهوری آغاز شود . و بلافاصله پس از آن قرار بود جودت سونای رئیس جمهوری و عصمت اینونو که در آن هنگام رهبری حزب جمهوریخواه خلق را بعهده داشت و همچنین برخی از فرماندهان‌ارتش دستگیر شوند. کلیه این عملیات بایستی ظرف سه ساعت انجام میشد و پس‌از آن یک شورای انقلابی ۳۳ نفری اداره امور کشور رابدست میگرفت.

در ادعانه دادستان اضافه شده است که هوشیاری‌سرویس های امنیتی کشور نقشه توطئه گران را نقش برآب کرد و در این میان یک مامور سازمان اطلاعاتی کشور که توانسته بود بسازمان توطئه گران راه یابد نقش مهمی ایفاء کرد.

در پایان ادعانامه گفته شده است که این توطئه یکی از حوادثی بود که مداخله ارتش در ۱۲ مارس ۱۹۷۱ و اعلام حکومت نظامی را در یازده ایالت ایجاب کرد.

سایگون ۱۰ هزار اسیر کمونیست را با قول وفاداری آزاد کرد

اختلافات‌دو ویتنام‌نسبت به‌آزادی اسرای جنگی

سایگون‌ـ مسئله‌آزادی اسیران جنگی که دراسارت‌دولت های ویتنام شمالی وویتنام‌جنوبی‌بسر میبرند در حال حاضر موضوع مذاکرات بسیار حساسی است که بین نمایندگان هانوی و سایگون در کمیسیون نظامی چهارجانبه مامور نظارت بر مقررات متارکه‌جنگ‌ویتنام‌جریان دارد.

بنابه گزارشی که از همان منابع بدست آمده است دولت ویتنام شمالی صورتی از اسامی تقریبا ۲۰۰۰ نفراز‌اسیران‌جنگی اهل ویتنام جنوبی‌راکه درویتنام شمالی زندانی هستندبنمایندگان رژیم‌سایگون در کمیسیون‌نظامی چهارجانبه‌ارائه داده ودر عوض تقاضا کرده‌است که دولت‌ویتنام جنوبی‌در حدود یکصد هزار نفر از اسیران اهل ویتنام شمالی‌را که در ویتنام جنوبی زندانی هستند آزاد کند.

منابعی که‌این گزارش از قول آنها انتشار یافته‌است‌خاطرنشان کرده‌اند که دولت‌ویتنام جنوبی حاضر نیست زیربارچنین‌معامله نامتعادلی برود.

دولت ویتنام جنوبی‌مدعی است که در حال حاضر جمعا درحدود چهل هزار اسیر جنگی در شش اردوگاه این سرزمین زندانی هستند وازتمام این‌عده‌تنهاقریب ۸۰۰۰ نفر از اسیران اهل‌ویتنام شمالی تشکیل میدهند.

فام‌دوئوك‌هین‌سخنگوی‌مطبوعاتی جدید دولت ویتنام جنوبی‌دیروز اعلام‌کرد که در حدود ۱۰۶۰۰ نفراز عناصر سابق ویت کنك که پس‌از اسیر شدن بدست نیرو های ویتنام جنوبی تقاضا کرده بودند عنوان آنهااز اسیرجنگی به افراد پیوسته وفادار به دولت ویتنام جنوبی تبدیل شود قبل از شروع آتش‌بس‌جاری، آزادی خودرا بازیافته‌اند.

مشورتهای‌مقدماتی دو ویتنام درپاریس

پاریس ـ دومین جلسه‌مشورت های مقدماتی که دیروز با شرکت‌نمایندگان دولت سایگون وحکومت‌انقلابی‌موقت‌ویتنام‌جنوبی (ویت‌کنگ) در پاریس تشکیل شده بود بعد از ۲ ساعت و۴۵ دقیقه پایان یافت و در مورد پاره‌ای ازنکات مربوط به نحوه و تشریفات و مقررات گفتگو های مشورتی مقدماتی به‌منظور حل مسائل داخلی ویتنام‌جنوبی میان آنها توافق حاصل شده است.

جلسه آینده قرار است روز شنبه در محل کنفرانسهای بین‌المللی در پاریس ـ خیابان «کلبر» تشکیل شود.

نماینده ویت‌کنگها دیروز هنگامیکه برای شرکت‌دردومین جلسه مشورتی وارد محل این کنفرانس میشد از جانب دولت متبوع خود اظهار امیدواری کرد که نمایندگان شرکت کننده درمشورتهای‌مقدماتی ویت‌کنگها و رژیم سایگون به سرنوشتی که نمایندگان کمیسیون چهار جانبه نظامی به آن گرفتار شده‌اند مبتلا نشوند.

مطبوعات امریکا نیازی به حمایت ندارند

واشنگتن ـ یك مقام عالیرتبه وزارت دادگستری آمریکا دیروز اخطار کرد که اجرا شدن قانونی که بموجب آن روزنامه‌نگاران آمریکایی در برابر مخاطرات ناشی از برملا کردن اسرار و مدارك‌محرمانه دولتی مورد حمایت قرار می ـ گیرند ممکن است موجب‌شود که دولت فدرال آمریکا در صدد ایجاد مقرراتی برای مطبوعات این کشور برآید.

معاون وزارت دادگستری آمریکا در مجلس نمایندگان این کشور گفت که مطبوعات بقدر کافی توانایی دارند تا از خود در برابر تمهیدات مداخله دولت در امور آنها حمایت کنند وبهمین دلیل نیازی ندارندتا خواستار تحصیل حمایت‌قانونی جدیدی از کنگره آمریکا شوند.

راجرز از هند توضیح میخواهد

واشنگتنـ ویلیام راجرز وزیر خارجه آمریکا دیروز در باره پرسشی که بانو گاندی نخست وزیر هند در باره بمباران ویتنام شمالی از دولت امریکا کرده‌بود توضیح خواست.

چارلز برای سخنگوی وزارت خارجه آمریکا گفت که راجرز برای دریافت توضیح در باره سخنان بانو گاندی باسفیر هند در واشنگتن ملاقات کرده‌است.

ایندیراگاندی چندی پیش از دولت آمریکا پرسیده بود ۰ ایا در صورتیکه بجای مردم ویتنام و کشورهای جنوب شرقی اسیا پای مردمان اروپایی در میان میبود ـ دنیا میتوانست جنگی نظیر جنگ ویتنام و یا بمباران های وحشیانه‌ای را که علیه مردم این کشور صورت گرفته است تحمل و چشم پوشی کند؟

سخنگوی وزارت‌خارجه‌آمریکا تصریح کرد که از نظر دولت آمریکا فهم سخنان بانو گاندی دشوار و چنین اشاراتی از جانب وی ناخوشایند است.

چارلز برای اضافه کرد که مقامات هندی اخیرا ابراز تمایل کرده‌اند که روابط دهلی نو و واشنگتن بهبود یابد اما سخنان اخیر بانو گاندی در باره‌بمباران ویتنام شمالی به بهبود مناسبات هندو آمریکا کمکی نمیکند.

پاکستان‌وشوروی‌همچنان بهم نزدیک میشوند

مسکو ـ عبدالحافظ پیرزاده فرستاده مخصوص ذوالفقار علی بوتو رئیس جمهور پاکستان دیروز باآلکسی کاسیگین نخست وزیر شوروی ملاقات کرد و طرفین در باره دو کشور گفتگو نمودند.

مناسبات شوروی و پاکستان بدنبال سفری که ذوالفقار علی‌بوتو رئیس جمهور این کشور بعد از جنگ دسامبر ۱۹۷۱ هندوپاکستان به مسکو انجام داد بهبود یافته است.

گزارش تاس حاکی است که پیرزاده و کاسیگین راجع بهشیوه های عادی کردن اوضاع در شبه قاره هند نیز تبادل‌نظر کرده‌اند و آندره گرومیکووزیر خارجه‌شوروی نیز در این مذاکرات شرکت داشته است.

پیرزاده وزیر آموزش و پرورش وقوانین پاکستان امروز از مسکو وارد لندن شدودرمدت اقامت‌خود در لندن با ادواردهیث نخست‌وزیر ودیگر وزیران کابینه انگلستان ملاقات و گفتگو خواهد کرد.

کوشش والدهایم برای نجات‌اسرای جنگی پاکستان

اسلام آباد ـ کورت والدهایم دبیر کل سازمان ملل متحد دیروز بدیدار خود از هند پایان داد و برای یك اقامت سه روزه وارد پاکستان شد.

مقامات دولت پاکستان‌اظهار امیدواری کرده‌اند که‌دبیر کل سازمان ملل متحد بتواند ترتیباتی فراهم کند تا ۹۳ هزار نفر اسیران پاکستانی که از دسامبر ۱۹۷۱ تاکنون در هند زندانی هستند ـ در برابر شناسایی بنگلادش از طرف پاکستان آزاد شوند و به خانه های خود بازگردند.

والدهایم دیروز با ذوالفقار علی‌بوتو رئیس جمهورپاکستان ملاقات کرد.

والدهایم و پرزیدنت بوتو د رپایان نخستین‌دورمذاکرات خود اعلام داشتند که قرارداد های دو جانبه مانند قرارداد سیملا که در ژوئیه گذشته میان هند و پاکستان امضاء شد مانع کمك‌و مداخله‌سازمان ملل متحد نیست . والدهایم هنگام ورود والدهایم به‌راول پندی خانواده های اسیران پاکستانی در هند ، درفرودگاه گرد آمدند تا از او بخواهند برای آزادی اسرا اقدام کند. والدهایم در فرودگاه راوال ـ پندی با هزاران زن و کودك پاکستانی که پلاکارد هائی در دست داشتند روبرو شد.

عده‌ای از زنها در حالی که گریه می کردند ، با همسر والدهایم‌درباره اسیران‌پاکستانی صحبت کردند.

ماجرای بورمان زنده شد

فرانکفورتـ دادستان ایالت هس در آلمان غربی‌که‌رسیدگی به‌پرونده مارتین بورمانـ معاون معروف هیتلر را برعهده دارد اظهارنظر کرد که اسکلتی که ماه دسامبر گذشته در برلن کشف شده احتمالا به جنازه مارتین بورمان تعلق داشته است.

مقام مذکور به خبرنگاران‌گفت که وی هنوز در انتظار دریافت گزارش نهایی آزمایشگاهی‌است که در برلن مامور مطالعه‌روی اسکلت مذکور شده است.

اخبار کوتاه جهان

- اتاواـ وزارت خارجه کانادا ضمن بیانیه‌ای اعلام کردکه این دولت تصمیم گرفته است دولت جمهوری دمکراتیک ویتنام (شمالی) را برسمیت بشناسد.
- لاوالتـ لیبی ومالت تصمیم گرفتند برای توسعه بازرگانی خارجی خود یک شرکت مختلط کشتی‌رانی تاسیس کنند.
- بن‌ـ سازمان صلیب سرخ آلمان فدرال اعلام کرد که۷۵۰ هزار مارك برای کمك به آسیب دیدگان جنگ ویتنام اختصاص داده است و این مبلغ از طریق سازمان‌صلیب سرخ بین‌المللی درهر دو ویتنام مصرف خواهد شد.
- کامپالاـ رادیو اوگاندا اعلام کرد ۱۲ تن از چریکهای این کشور که در دادگاه نظامی کامپالا محکوم به مرگ شده‌اند روز شنبه تیرباران خواهند شد.
در میان محکومین یک سروان ارتش اوگاندا و یکپلیس نیز وجود دارد.
- واشنگتن ـ ریچاردنیکسون رئیس جمهور آمریکا دیروز بمکنگره این کشور تاکیدکرد که بدون فوت وقت سه میلیارد و ۵۵۹ میلیون دلار اعتبار مورد نیاز برای‌کمک های خارجی آمریکا تصویب کنند چه دولت وی بدون دسترسی به این اعتبارات نخواهند توانست کوششهای خودرا برای ایجاد یک شالوده مطمئن جهت تضمین‌صلح پایدار جهانی ادامه دهد.
- تل‌اویوـ «لرد کارادون» نماینده سابق انگلیس درشورای امنیت‌وتهیه‌کننده قطعنامه شماره ۲۴۲درباره رفع اختلافات اعراب و اسرائیل پس از چند روز توقف در اردن‌وارد تل‌اویو شد.

شرکت ملی نفت ایران

استخدام مهندس برق

شرکت ملی نفت ایرای برای خدمت در شرکت سهامی پتروشیمی آبادان به یکنفر مهندس برق و ابزار دقیق باشرایط زیر نیازمند میباشد.
۱ـ شاغل نبودن در سازمانهای دولتی وموسسات وابسته به آن
۲ـ ملیت ایرانی
۳ـ متدین بیکی از ادیان رسمی کشور
۴ـ دارا بودن مدرک مهندسی برق
۵ـ دارا بودن ۶ سال تجربه در امور مختلف ابزار دقیق وبرق
۶ـ دارا بودن برگ خاتمه خدمت یا معافیت دائم غیر پزشکی
۷ـ آشنائی کامل بزبان انگلیسی
۸ـ سن حداکثر ۴۰ سال
متقاضیان واجد شرایط میتوانند همراه با مدارک‌مربوطه ویک قطعه عکس ۴×۶ همه روزه باستثنای روز های جمعه وتعطیل حداکثر تاتاریخ ۵۱/۱۲/۱ از ساعت ۸ تا ۱۱ صبح باداره کل استخدام و کاریابی شرکت ملی نفت ایران واقع در تهران خیابان کاخ شمالی شماره ۷۶ مراجعه فرمایند.

تاریخ ۵۱/۱۱/۱۷
شماره م ـ ت ۴۷۴۳۹

آگهی مناقصه شماره ۵۱/۳۹

شرکت مخابرات ایران‌خرید ونصب۲۹۸۰ متر مربع دوهزارو نهصد و هشتاد متر مربع پرده کرکره موردنیاز ساختمان‌مرکزی وساختمان امور شاهراههای محابراتی و ساختمان رستوران کارمندان خود واقع‌در خیابان کورش کبیر «جاده قدیم‌شمیران» را بمناقصه می گذارد.

داوطلبین شرکت در مناقصه می توانند پس از دریافت‌معرفی‌ـ نامه از دبیرخانه اداره تدارکات شرکت مخابرات ایران بنشانی خیابان تخت جمشید چهارراه شیراز ساختمان های فوق‌الذکر را بازدید و در صورت تمایل بشرکت در مناقصه و تسلیم پیشنهاد باداره مذکور مراجعه و در مقابل ارائه رسید پرداخت مبلغ پانصد ریال به حساب ۱۰۵۰۹ در بانك ملی ایران شعبه خیابان تخت جمشید شرایط عمومی مناقصه و مشخصات وطرح‌قرارداد معامله را دریافت و پس از مطالعه امضاء نموده بضمیمه پیشنهاد خود در سه پاکت «الف» ، «ب» «ج»بوصف مشروحه درشرایط عمومی حداکثر تا آخروقت اداری روز چهارشنبه دوم اسفند ماه ۱۳۵۱ به دبیرخانه کل شرکت بنشانی فوق‌الذکر تسلیم و رسید دریافت دارند.

پیشنهاد های رسیده تا موعد مقرر درساعت ۹ صبح روز پنجشنبه سوم اسفند ماه ۱۳۵۱ در اطاق ۳۰۲ ساختمان شرکت بنشانی مزبور بازو قرائت خواهد شد.

مدت نصب تحویل مورد مناقصه از تاریخ مبادله قرارداد «۴۵ روز»چهل و پنج روز می باشد و شرکت مخابرات ایران در ردیك یا کلیه پیشنهاد های رسیده بدون ذکر دلیل مختار است.

م الف ۱۷۴۷۷
شرکت مخابرات ایران
آـ۸۴۴۱۲

آگهی تجدید مناقصه عمومی

سازمان آب‌منطقه‌ای تهران‌درحدود ۳۰۰۰ متر‌پارچه‌فاستونی تابستانی برنك‌های طوسی وقهوه‌ای و ۳۲۰۰ متر پارچه‌فاستونی زمستانی برنك‌های قهوه‌ای و سرمه‌ای و درحدود ۱۵۰۰ متر پارچه پشمی پالتوئی برنك‌های قهوه‌ای و سرمه‌ای از منسوجات داخلی جهت ملبوس کارکنان خود در سال ۱۳۵۲ را از طریق مناقصه خریداری مینماید زمان تحویل پارچه تابستانی تا پانزدهم فروردین‌ماه ۱۳۵۲ و زمان تحویل پارچه های‌زمستانی تااول شهریور ماه ۱۳۵۲ و محل تحویل انبار دایره اموال واقع در سازمان مرکزی میباشدداوطلبان میتوانند برای‌دریافت برك شرائط شرکت در مناقصه بدبیرخانه کل سازمان واقع در بولوار الیزابت دوم خیابان لوس‌آنجلس مراجعه نموده و پیشنهادات خود را حداکثر تا ساعت ده‌صبح روز شنبه پنجم اسفند ماه ۱۳۵۱ بدبیرخانه مذکور تسلیم دارند.

م‌الف ۱۷۵۰۰
سازمان آب منطقه‌ای تهران (شرکت سهامی)
آـ۸۴۴۱۸

آگهی دعوت مجمع عمومی عادی بطور فوق‌العاده

هیئت‌مدیره شرکت سهامی ساختمانهای کشوری از کلیه سهامداران شرکت دعوت مینماید که روز سه‌شنبه۸ اسفندماه ۱۳۵۱ ساعت ۴ بعدازظهر در دفتر شرکت واقع در خیابان شاهرضا ـ کوچه فتوحی شماره ۶ حضور بهمرسانند.

دستور جلسه :
۱ـ تطبیق اساسنامه شرکت با قانون‌جدید شرکت‌هامصوبه سال ۱۳۴۷ و تصویب آن
۲ـ انتخاب هیئت مدیره شرکت برای مدت دو سال.
۳ـ انتخاب بازرس شرکت برای مدت یکسال

آگهی دعوت

مجمع فوق‌العاده شرکت صنعتی الکتریك خراسان (سهام خاص) درتاریخ پنجشنبه دهم اسفند ماه ۱۳۵۱ ساعت پنج بعدازظهر در محل شرکت (تهران . شاهرضا ساختمان ایران و غرب) تشکیل میگردد.

بدینوسیله از صاحبان سهام دعوت میشود در جلسه مزبور شرکت فرمایند.

دستورجلسه: تغییر بعضی ازمواد اساسنامه مخصوصا ماده ۳

زندگی پرماجرای
نادرشاه‌افشار
معتبرترین اثر تاریخی و تحقیقی درباره شرح‌حال‌وزندگی نادرشاه افشار
بقلم ـ دکتر محمدحسین‌میمندی‌نژاد
استاد دانشگاه تهران
سازمان انتشارات جاویدان
مؤسس: محمد حسن علمی

کلاسهای زبان انگلیسی
مرکز آموزش زبان
باهمکاری استادان ورزیده خارجی وایرانی
کلاسهای فشرده وعادی ـ اعزام وکنکور دانشگاهها ومدارس عالی
قبل‌از ثبت نام میتوانیددوجلسه‌آزمایشی درکلاسها شرکت کنید . بعد از ظهرهر پنجشنبه فیلم بزبان انگلیسی نمایش داده میشود
ورود برای کلیه دانشجویان آزاد است.
مرکز آموزش زبان ـ چهارراه شاه ـ روبروی سینما آسیا ـ تلفن ۶۶۲۲۳۵

گسترش وسیع بدمینتون در ایران

امیر نویدی رئیس فدراسیون بدمینتون :

★ **چند تیم قوی بدمینتون به تهران دعوت شدند**

★ **یك کلاس داوری بین‌المللی تشکیل میگردد**

★ **بجای هرهدیه تولد به جوانان راکت و توپ بدمینتون بدهید**

بعداز ظهر دیروزامیر نویدی در یک جلسه مطبوعاتی و تلویزیونی برنامه های آینده فدراسیون تازه تاسیس شده بدمینتون را اعلام کرد. در این مصاحبه روسای نواحی ۱۷ گانه آموزش و پرورش تهران و نیز روسای تربیت‌بدنی دانشگاه ها حضور داشتند .

امیر نویدی که خود ملبس به لباس مخصوص‌ورزش بدمینتون بود ، این مصاحبه مطبوعاتی‌را در کنار زمین مخصوص این ورزش در باشگاه دکتر اقبال در شهرک تهرانسر (۱۰ کیلو متری تهران) برگزار کرد .

بازی نمایشی

ابتدا چند تن از بازیکنان برگزیده و با سابقه بدمینتون‌یک بازی نمایشی انجام دادند . آنگاه یک‌فیلم‌آموزشی ازچگونگی فراگیری این بازی به نمایش گذاشته شد .

در این موقع امیرنویدی توضیحاتی‌درباره نحوه‌ومقررات بازی بدمینتون داد . وی اظهار داشت که‌ورزش نوپای‌بدمینتون، با اندکی پی‌گیری میتواند به صورت ورزش مورد علاقه تمام جوانان ایران قرار گرد ،زیرا

امیر نویدی

باانندکی تغییرات‌در زمین‌والیبال از آن میتوان بعنوان زمین بدمینتون استفاده کرد .

وی اضافه کرد در مدت‌کوتاهی که از تاسیس این فدراسیون گذشته است ، در سه استان فارس ، خوزستان ومرکز سه هیئت بدمینتون تاسیس شده است .

بازی های آسیائی

بزودی جزوه چگونگی‌مقررات بازی بدمینتون نیز در سراسر کشور در تیراژ زیاد منتشر خواهد شد .

وی آنگاه به مسئله شرکت ورزشکاران ایران در رشته بدمینتون‌در بازی های آسیائی اشاره کرد و اظهار داشت در مدت کوتاهی که باین بازی ها باقی است ، سعی خواهیم‌کرد که ورزشکاران زبده‌ای تربیت کنیم تا بتوانند رویاروی رقبای سرسختی ازآسیای جنوب‌شرقی مانند مالزی ، سنگاپور و ژاپن قرار گیرند . بهمین خاطر از مربیان خارجی دعوت خواهد شد تا در کلاس های مخصوص معلمین ورزش مدارس را برای آماده ساختن هرچه بیشتر جوانان ما یاری‌کنند . همچنین یک کلاس داوری ممتاز بین ـ المللی نیز در سال آینده در تهران تشکیل خواهد شد .

در بازی های آسیائی تهران مسابقات بدمینتون در رشته‌های انفرادی مردان ، انفرادی‌زنان، دو نفره مردان‌ودونفره مختلط برگزار خواهد شد و حدود یکصد ورزشکار از ۱۰ کشور در این رشته شرکت خواهند کرد .

مسابقه با تیم های خارجی

امیرنویدی سپس افزودوسایل مورد نیاز این ورزش بزودی وارد خواهد شد که مقداری از آن جهت بازی های آسیائی تهران ذخیره میشود . و بقیه مجانادراختیار مدارس،دانشگاه ها ، تشکیلات ورزشی کارگران و نیز ارتش شاهنشاهی قرار خواهد گرفت .

در پایان امیرنویدی اظهار داشت که بزودی از چند تیم صاحب نام خارجی نیز دعوت خواهد شد تا با انجام چند مسابقه با ورزشکاران ایرانی هرچه بیشتر آماده پیروزی در بازی های آسیائی شویم .

وی اضافه کرد که اگرهرکسی که میخواهد هدیه تولد به نوجوانی بدهد ، دو راکت و و یک توپ‌بدمینتون باوهدیه‌کند در تعمیم‌این‌ورزش کمک شایانی کرده است .

اخبار کوتاه ورزشی

مسابقه‌های کشتی آزاد

مسابقه های کشتی آزاد قهرمانی باشگاههای اختصاصی تهران دیشب با شرکت تیمهای کشتی سازمان آب ، برق ، دخانیات، آتش نشانی ، واحد ، ورزنده، دانشگاه، گمرکات ، صنایع نظامی و ترابری آغاز شد.

دیدار های نهائی این مسابقه ها برای تعیین قهرمانان هروزن امشب در ورزشگاه محمد رضاشاه برگزار میشود.

مسابقه اسکواش

باشگاه بانک ملی ایران یک دوره مسابقه اسکواش‌بین بازیگران مقیم تهران ترتیب داده است که از روز سه شنبه اول اسفند ماه در سالن اسکواش باشگاه بانک ملی ایران‌آغاز خواهد شد.

درآخرین‌مسابقه والیبال‌دختران، قهرمانی باشگاههای‌تهران

افسر باپیروزی بربرق درمکان‌دوم قرارگرفت

تیم والیبال دختران افسر باپیروزی بربرق عنوان دوم مسابقه های والیبال باشگاههای تهران را بدست آورد . دیشب مسابقه های والیبال باشگاه‌های تهران بادیدار تیمهای برق و افسر پایان گرفت و بدین ترتیب پس‌از دختران هما که به مقام قهرمانی دست یافتند ، افسر و برق‌به‌ترتیب دوم و سوم‌شدند.

دیدار دیشب برق و افسر درحضور بیش‌از هفتصد تن تماشاگر برگزار گردید و افسر بانتیجه ۲ برصفر به پیروزی رسید .

افسر چگونه پیروز شد

بازی را برق آغاز کرد و بایک اسبک معصومه مروی بازیگر مهاجم برق ، این تیم نخستین امتیاز را بدست‌آورد. بازیگران تیم افسر که دراین دیدار از بتول حسین‌پور ، ناهیدحسینی، مهوش نوربخش، فتانه همایون‌مهر، ایران‌سبحانی و حبیبه پاشائی تشکیل شده بود ، خیلی‌زود خود راکنترل کردند و از آغازبرتری خود را درکسب امتیازات نشان دادند . با دو سرویس پاشائی وچند اسبک حسین‌پور، افسر بزودی خود را تا ٦ امتیاز در برابر ۱ امتیاز به‌برق رساندند .

دراینموقع یک اسبک ناهید حسینی که درخارج از زمین برق فرود آمد و یک حرکت خوب‌مروی که توپ را درمرکز زمین افسر نشاند ، برق را صاحب ۳ امتیاز کرد . پس‌از چند تعویض سرویس که اغلب آنها از طرف هردوتیم به خطا رفت و دراین‌میان‌افسر به مرز ۸دربرابر۵رسید،پاس‌قوسی‌اعظم محمدخان بازیگر برق ، چون رنگین کمانی درموازات تور ظاهر گشت و معصومه مروی این توپ را در بهترین نقطه یافت‌ومبدل به آبشاری‌سهمگین ساخت‌که‌درزمین افسرفروریخت و برق را صاحب ششمین‌امتیاز کرد .

حسین بهرام‌صفت ، مربی افسرکه‌صعود برق را خطرناک یافته بود ، بایک تایم استراحت آرامشی به بازیگران خود داد و به دنبال ان مروی باردیگر اسبک‌زیبائی‌را از ناهیدحسینی، دفاع افسر گذراند و توپ‌خارج از زمین کمانه کرد . لیکن اشتباه داور که تماس دست دفاع افسر را نادیده گرفته بود، درروحیه بازیگران‌برق که درراه صعود بودند ، تاثیر گذارد و همین امر سبب شد افسرکنترل بازی را دردست گیرد و ۱۲ امتیاز بدست آورد .

دراین موقع چند تعویض سرویس و اسبکهای بازیگران افسر امتیازات این تیم را به ۱۵ رساند و ست نخست پایان یافت .

ست‌دوم ، افسر باچند اسبک حسین‌پور و سرویسهای پاشائی پیش افتاده و ۵ امتیاز بدست آورد از این لحظه شرایط متعادلی میان دو تیم ایجاد شد و امتیازات دوتیم بموازات هم بالا رفت . میانه زمین دوتیم خود افزودند . نقطه ضعف اصلی برق نداشتن مهاجم خوب درشرایطی بود که مروی به صف دفاع میرسید و دراین کیفیت اسبکهای‌پروانه شفیع‌نیا و شهلا عبداللهی فاقد سرعت و شدت لازم بود و درنتیجه بازیگران افسر به خوبی آنرا مهار میکردند . همین امر سبب میشدتاافسر اغلب‌امتیازات خود را زمانی بدست آورد که مروی درصف دفاع بود . با همه اینها مقاومت بازیگران‌برق درشرایطی که افسر ۱۳ امتیاز دربرابر ۸ امتیاز برق داشت ، قابل توجه بود و این تیم دریک غافلگیری بزودی به امتیاز ۱۳ رسید و با افسر مساوی شد .

دراین لحظه پس‌از چند اسبک ازطرفدوتیم که توسط حریفان برگشت شد ، توپ پاشائی در خارج از زمین برق فرود آمد و برق‌یک‌امتیاز پیش افتاد و افسر درجبران این امتیاز یک دفاع روی تور برابر مروی ایجاد کرد که امتیازات هردو این‌بار به ١٤ رسید . لحظه حساسی بود و کوچکترین اشتباه سبب شکست دختران برق میگردید و همین نیز شد و دوبار ، برق فرصتهای خوبی را از دست داد و بازیگران آن عوض بکار بردن اخرین قدرت خود جانب احتیاط را پیش گرفتند . چه تنها پاس خوب برای مروی و یک اسبک سنگین او می توانست لااقل یک ست‌پیروزی برابر برق داشته باشد .

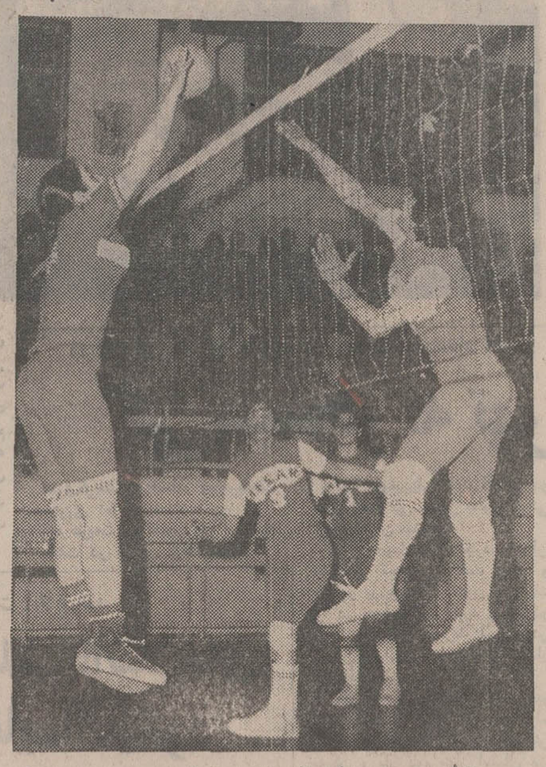

بتول حسین‌پور مهاجم افسر [illegible] را از معصومه مروی دفاع برق عبور میدهد . ناهید حسینی و مهوش نوربخش بازیگران‌افسر نیز در عکس دیده می شوند .

مبدل به نقطه اتکائی برای حریفشدوبازیگران برق برتلاش

تلویزیون
بلر
جام جهان نما
مجهز به ماسك مخصوص
که چشم‌ها را خسته نمیکند

گروه‌شرکتهای‌تولیدی وارداتی ماشین‌آلات راه‌سازی‌وساختمانی
ارکان ماشین ـ ونه
ماشین رول ـ رولر
خیابان‌آیزنهاور ـ مقابل دانشگاه آریامهر شماره ٦٢٨ و ٦٤٦
تلفن : ۹۵۹۰۷۸ ـ ۹٦۲٤۵۹ ـ ۹۵۲۸۹۹ ـ ۹۵۹۰۰۲ ـ ۹۵۸۵۵۵

انواع‌ماشینهای تحریر برقی‌و دستی الیوتی‌رسید
الیوتی‌بزرگترین سازنده ماشینهای اداری‌درجهان
نماینده انحصاری ماشین‌های
الیوتی در ایران
شرکت رادیکانت ـ خیابان شاه عباس کبیر
شماره۱۰٤ تلفنهای۸۲٤۳٤۱ـ۸۲۲۰۹۷ـ۸۳٤۵۱۰

استخدام
یکنفر بازاریاب با مشخصات زیراستخدام میشود:
۱ ـ سابقه بازاریابی و وارد بامور وارداتی و صادراتی
۲ ـ دانستن زبانهای فارسی و انگلیسی برای تنظیم گزارشهای مربوط
۳ ـ سن بیشتر از ٤۵ سال نباشد
از متقاضیان تقاضا دارد بین ساعات ۱۲ الی ۳ بعد از ظهر به وسیله تلفنهای ۵ ـ ۳۰٤۹۳۱ با کارگزینی تماس حاصل نمایند .

مسابقات جالب فوتبال
درامجدیه
۱ ـ تیم ملی جوانان با تیم نیرومند اسپارتاك چکسلواکی ۵ شنبه ۱۹ بهمن ساعت ٤
۲ ـ تیم ملی ایران با تیم ملی بلغارستان جمعه۲۰ بهمن ساعت ۳
۳ ـ تیم حرفه‌ای پرسپولیس با تیم نیرومند اسپارتاك چکسلواکی شنبه ۲۱بهمن ساعت٤۵ر٤

نوروز امسال باتورهای
ایرانین اکسپرس روزهای خوشی رادرپیش داریم ازز یباترین مناظر ونقاط دیدنی و تاریخی جهان
بااستفاده‌از مدرن‌ترین هواپیماها وهتل‌های لوکس وسرویس اختصاصی
ایرانین اکسپرس
باشرایط خیلی آسان دیدن فرمائید
برنامه‌تورهای نوروز۱۳۵۲

شماره تور	مسیر	مدت	قیمت	تاریخ حرکت
۱	ژنو،بارسلون،لندن،پاریس،وین ، مونیخ	۲۱ روز	۵۹۰۰ تومان	۲۸ اسفند ۱۳۵۱
۲	قاهره ، آتن ، استانبول ، بیروت	۱۵ روز	٤۳۰۰ تومان	اول فروردین ۱۳۵۲
۳	سه‌هفته ـ سه‌شهر: لندن ،پاریس، رم	۱۹ روز	۵۷۰۰ تومان	۲۹ اسفند ۱۳۵۱
٤	ژنو ، پاریس ، لندن ، زوریخ،رم ، بیروت	۲۱ روز	۵۹۰۰ تومان	۲٤ اسفند ۱۳۵۱
۵	بانکوك،توکیو،کاماکورا،هاکونه ، کیوتو،نارا،از اکا،مانیلا، سیدنی سنگاپور،هنك کنك	۲۲ روز	۹۹۹۰ تومان	۲۹ اسفند ۱۳۵۱
٦	رم،نیس،پاریس،لندن،هامبورك ، مونیخ	۲۱ روز	۵۹۰۰ تومان	۲۹ اسفند ۱۳۵۱
۷	نیویورك ، واشنگتن ،لاس‌وگاس لوس‌آنجلس،سانفرانسیسکو، لندن	۲۱ روز	۸۹۹۰ تومان	۲۸ اسفند ۱۳۵۱

ایرانین اکسپرس
خیابان ویلا ـ شماره ٦
تلفن های: ۸۳٤۰٤٦ ـ ۸۳٤۰٤۷ ـ ۸۳٤۰٤۸ ـ ۸۳٤۰٤۹
بهای کلیه تورها به اقساط قابل‌پرداخت است‌در تمام‌تورها
بجز تور آمریکا سبحانه و ناهار گنجانده شده‌است

آپادانا تور های نوروزی را با هواپیمای جت ـ هتلهای درجه یك صبحانه ـ ناهار ـ گردش ـ ورودیه
★ ★ ★ ★
اروپا ـ ۱۵ و ۱٦ روز ـ حرکت ۲۹ اسفند ـ اول و دوم فروردین ـ قیمت ٤۹۵۰ ـ ۵۱۰۰ تومان .
رم ـ بارسلون ـ پاریس ـ هامبورك و لندن .
اروپا ـ ۲۵ و ۲۷ روز ـ حرکت ۲۹ اسفند ـ قیمت ۵۹۸۰ و ٦۲۵۰ تومان .
رم ـ بارسلون ـ نیس ـ موناکو ـ مونت‌کارلو ـ پاریس ـ لندن ـ هامبورك ـ آتن و بیروت .
خاوردور ـ ۲٤ ـ ۲٦ و ۲۷ روز ـ حرکت۲۷ـ ۲۹ اسفند و دوم فروردین ـ قیمت ۹۱۵۰ ـ ۹٤۵۰ ـ ۹۵۵۰ تومان .
بانکوك ـ توکیو ـ کاماکورا ـ هاکونه ـ آتامی ـ کیوتو ـ اوزاکا ـ مانیل ـ کوالالامپور ـ سنگاپور ـ هنگ‌کنگ و دهلی .
حج عمره وچهار کشور اسلامی :
۲۲ روز ـ حرکت ۲٦ اسفند ـ قیمت ۵۸۵۰ تومان .
بیروت ـ جده ـ مدینه ـ مکه ـ قاهره ـ کویت (و مراسم‌حج‌عمره) (جده ـ مدینه، جده باهواپیماخواهدبود).
عوارض فرودگاهها وراهنما تقدیم‌میدارد
آپادانا جمعه ها باز است
آمریکا ـ ۲۱ روز ـ حرکت ۲۹ اسفند .
قیمت با ناهار ۹٤۵۰ تومان و بدون ناهار ۸۷۵۰تومان.
نیویورك ـ واشنگتن ـ سانفرانسیسکو ـ لوس‌آنجلس ـ هالیوود ـ لاس وگاس ـ میامی با ٤ روز توقف در لندن .
آفریقای جنوبی ـ ۲۵ روز ـ حرکت ۲۸ اسفند ـ قیمت ۷۹۵۰ تومان .
بیروت ـ جده ـ آدیس‌آبابا ـ اینتپه ـ نایروبی ـ تری‌تاپس ـ جوهانسبورك ـ کیپ‌تان ـ دوربان ـ قاهره (حج عمره اختیاری) .
آفریقای شمالی وجزائرقناری ـ ۲۸ روز حرکت ۲۷ اسفند ـ قیمت ۷۳۵۰ تومان .
بیروت ـ قاهره ـ رم ـ مادرید ـ کازابلانکا ـ لاس‌پالماس ـ سانتاکروزتاناریف ـ پاریس و لندن .
آمریکای جنوبی ۲٤ یا ۲۸ روز با ٤ یا ۸روز توقف درنیویورك ـ ۲۹اسفند ـ ۱۱۸۵۰ تومان.
ریودوژانیرو ـ برزیلیا ـ ساتوپولو ـ مونتوویدو ـ بوینس آیرس ـ سانتیاگودوشیلی و نیویورك .
توجه : تورهای اروپا ۲۱ روز ۲۹ اسفند ـ ۲۵ روز ۲٦اسفندو حج‌عمره ۲۵ اسفند تکمیل شده‌است
آپادانا ـ جاده قدیم شمیران ـ چهار راه حقوقی ـ اول‌ایرج تلفنهای ۷۵۷۹۸۹ ـ ۷۵٦۲۰۳ ـ ۷۵٤۸۳۰

تلویزیون
فیلیپس
به ۸۰ سال تجربه جهانی
فیلیپس
متکی است
PHILIPS
فیلیپس علامت برتری واطمینان
PHILIPS

بودجه کل کشور اوائل اسفند تقدیم میشود

★ در لایحه جدید برای بازنشستگان کمك بیشتری منظور شده است

★ در بودجه سال آینده، اعتبارات قابل ملاحظه‌ای برای اجرای مرحله دوم قانون استخدام گنجانیده شده است

★ مزایای یك پایه ترفیع کارمندان پرداخت خواهد شد

فرزین فنائیان

لایحه بودجه سال ۱۳۵۲ کل کشور آماده گردید و تا اوایل اسفندماه آینده‌تقدیم مجلس‌شورای ملی میشود . این لایحه اولین لایحه بودجه تلفیقی اعتبارات عمرانی و جاری دولت خواهدبود.

لایحه بودجه سال آینده بنحوی تنظیم شده که کلیه هزینه‌های جاری و پرسنلی اجرای طرحهای عمرانی در بودجه جاری وزارت خانه‌ها و سازمانهای دولتی منظور شده و برخلاف بودجه سالهای قبل هزینه پرسنلی وجاری‌طرح های عمرانی جداگانه و به اسم اعتبارات عمرانی نخواهد بود.

حجم اعتبارات بودجه سال۱۳۵۲ کل کشور با اینکه تاکنون اعلام نشده تقریبا ۱٫۵ برابر بودجه سال جاری پیش‌بینی میشود .

یکی از علل افزایش ارقام بودجه سال آینده آغاز اولین سال‌اجرای برنامه پنجم عمرانی کشور درسال ۱۳۵۲ می‌باشد که رقم اعتبارات عمرانی سال آینده نسبت‌به سال جاری افزایش قابل ملاحظه‌ای خواهد داشت .

بودجه ضد تورمی

یکی دیگر از موارد مهمی که‌در لایحه بودجه سال آینده به آن توجه خاصی شده جلوگیری از مصرف اعتبارات تورمی است.

آقای نخست‌وزیر چندی قبل‌طی بخشنامه‌ای بکلیه وزارتخانه‌ها و سازمانهای دولتی دستور داد از پیشنهاد اعتباراتی که موجبات تورم را فراهم میاورد خودداری ورزند و در این بخشنامه تاکید گردیده است که مسئولان سازمان ها باید بودجه پیشنهادی واحد های مختلف سازمانهای خود را قبلا بطور دقیق مورد بررسی‌قرار دهند و پس از تشخیص ضرورت والویت فعالیت‌ها بودجه نهائی را به دفتر مرکزی بودجه ارسال دارند.

در همین بخشنامه آقای نخست وزیر یادآور شده‌اند که پیشنهاد اعتبارات از طرف سازمانها و دستگاههای اجرائی در دفتر مرکزی بودجه مورد بررسی قرار می‌گیرد واز تصویب اعتباراتی که امکان دارد تورمی ایجاد نماید جلوگیری خواهد شد.

یك پایه ترفیع

در بودجه سال آینده علاوه بر این برای کارمندان دولت که استحقاق دریافت یک پایه ترفیع دارند اعتباراتی منظور شده و بهمین جهت در سال ۱۳۵۲ بکلیه مستخدمین دولت که یک پایه ترفیع استحقاق دارند ازفروردین ماه سال آینده یک پایه داده میشود و مزایای آن پرداخت خواهد شد.

مضافا اینکه در بودجه سال‌آینده اعتبار پرداخت اشتباه محاسبه حقوق کارمندان دولت نیز منظور شده و گفته میشود در سال۱۳۵۲ اشتباه محاسبه سالهای ۲۸ و۲۹ و۳۰ پرداخت میگردد .

اشتباه محاسبه حقوقی مربوط به‌آندسته از مستخدمین دولت است که طی سالهای ۲۲ تا ۳۶ دارای پایه اداری وقضائی بوده‌و ازاشل‌حقوق‌استفاده نکرده‌اند.

وزارت دارائی‌هم‌اکنون بااستفاده از اعتبارات بودجه سال جاری اشتباه محاسبه حقوق سالهای۲۶ و۲۷ را پرداخت میکند و با پرداخت اشتباه محاسبه سالهای ۲۸ تا ۳۰ در سال آینده فقط پرداخت اشتباه محاسبه حقوق ٦ سال باقی خواهد ماند.

کمك به بازنشستگان

دولت همچنین‌در سال آینده‌کمك بیشتری به بازنشستگان خواهد کرد وعلاوه بر پرداخت اضافات تازه که در لایحه متمم بودجه سال ۱۳۵۱ منظور شده مزایا و کمك‌های بیشتری به بازنشستگان خواهد کرد.

دولت درسال ۱۳۵۲ بابهره‌گیری از اعتبارات عمرانی برنامه پنجم عمرانی کشور طرحهای عمرانی وسیعی را بمورد اجرا در خواهد آورد و با استفاده از این اعتبارات طرحهای مهمی نظیر تامین مسکن و خانه‌سازی برای افراد کم درآمد را آغاز خواهد کرد.

پیش‌بینی شده است که در طول اجرای برنامه پنجم یعنی سالهای ۵۲تا۵٦ حدود یک میلیون واحد مسکونی در نقاط مختلف کشور ایجاد گردد که سهم دولت درتامین مسکن رقمی در حدود ۲۰۰هزار واحد مسکونی است و ساختمان قسمتی از این خانه‌ها در سال ۱۳۵۲ شروع خواهد شد.

مرحله دوم استخدام

در بودجه جاری دولت طی‌سال آینده اعتبارات قابل ملاحظه‌ای‌نیز برای اجرای مرحله دوم قانون استخدام در کلیه وزارتخانه‌هاو سازمانهای دولتی اختصاص‌داده شده و دولت درسال آینده اجرای مرحله دوم قانون استخدام درتمام سازمانهای دولتی را بمورد اجرا می‌گذارد.

پیشگیری ازسیلاب درخیابانها

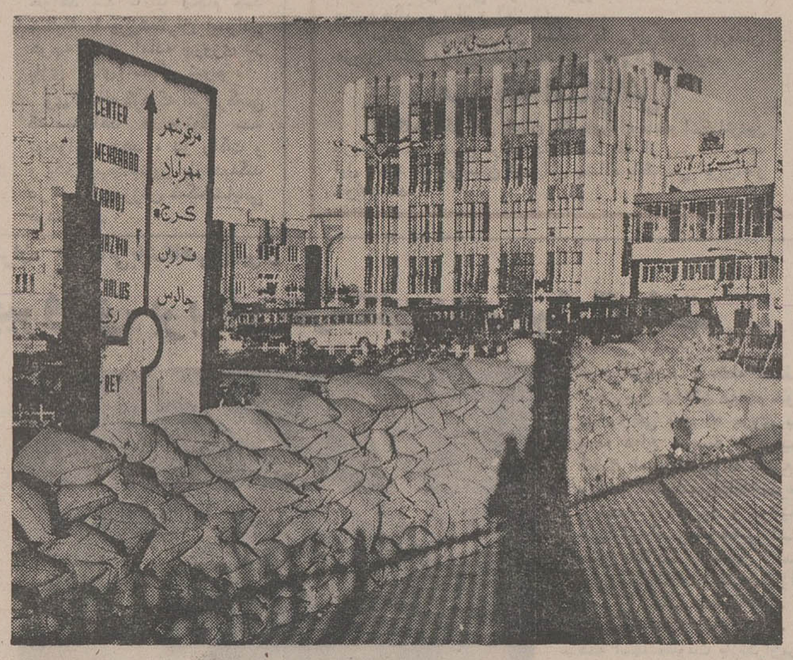

شهرداری پایتخت برای‌زمستان امسال و پیشگیری از سیلاب در خیابانها، هزاران کیسه‌شن‌تدارک دید و همانطور که در عکس‌دیده می‌شود کیسه‌های مذکور روی هم انباشته شده است. در حالی که این‌روزها از باران وجریان‌سیلاب در خیابان‌ها خبری نیست و شاید هم کیسه‌های شن امسال‌بیمصرف بماند .

زاهدی عازم ماموریت واشنگتن شد

مناسبات ایران وامریکا دورنمای روشنی دارد

اردشیر زاهدی سفیر جدید ایران در ممالک متحده آمریکا مقارن ظهر امروز رهسپار اروپا شد تا پس‌از توقفی کوتاه به واشنگتن عزیمت کند . زاهدی که دو هفته قبل در مراسم سلام عید غدیردرمقام جدید بحضور همایونی معرفی شد. دراین‌مدت در تهران سرگرم تهیه مقدمات ماموریت جدید بود و به سیر در مدارک شخصی از نخستین باری که ده سال قبل با عنوان سفیر به آمریکا رفت پرداخت .

زاهدی برخلاف آنچه قبلا شایع بود ،تاکنون قدمی که نشان دهد وی تصمیم به تغییر کامل اعضای‌هیئت سیاسی‌ایران در آمریکا وانتخاب همکاران جدیدی دارد ، برنداشته .

تغییرات در کادر اعضای سفارت ایران‌در واشنگتن‌تاکنون منحصر به انتخاب یک یا دو دیپلمات جوان است که زاهدی انتخاب نموده و آنچه باقیماند انتخاب رایزن درجه یک و نفر دوم سفارت و همچنین‌پرکردن مقام وابستگی‌مطبوعاتی سفارت واشنگتن است که سفیر جدید برای آن اهمیت فوق‌العاده‌ای قائل است .

گفتگو با زاهدی

زاهدی در آستانه عزیمت به محل ماموریت‌جدید درگفتگوئی با اطلاعات جای شک و تردید باقی نگذاشت که وی در ایامی مقام سفارت ایران در واشنگتن را برعهده میگیرد که محیط مناسبی بر روابط تهران و واشنگتن سایه افکنده‌و مناسبات میان دو کشور عالی است .

او گفت بدون شک چگونگی روابط امروز ایران و آمریکا نسبت به ده‌سال قبل که اوسفیر در واشنگتن بود ، تغییرات اساسی یافته . و این ناشی از تغییرات بنیانی و برجسته و چشمگیر ایران در نتیجه تحقق هدف های انقلاب شاه و ملت و احترامی است که کلیه روسای جمهوری ورهبران آمریکابرای نقش شاهنشاه قائلند .

زاهدی یادآوری کرد که مناسبات نزدیک و صمیمانه‌ای که میان ایران‌وآمریکا حکمفرما گردیده ،بخش عمده آن مدیون روابط نزدیک‌پرزیدنت نیکسون و شاهنشاه است .

با دید جدید

سفیر جدید ایران درواشنگتن گفت ، جمله این مباحث او را وادار میسازد که با دید کاملا نوینی‌ازروابط‌دو کشورماموریت خود را آغاز کند .

مراسم بدرقه

زاهدی امروز هنگام ترك تهران در فرودگاه مهرآباداز طرف احمد میرفندرسکی قائم مقام وزیر خارجه ، معاونان ، مدیران کل و روسای ادارات وزارت خارجه‌وعده‌ای‌ازشخصیت های مملکتی و همچنین ژوزف فارلند سفیرامریکاوسفرای‌چند کشورخارجی بدرقه گردید.

در راه عزیمت به ماموریت خاورمیانه بامداد امروز

کی‌سینجر به تهران آمد

هنری‌کی‌سینجر مشاور ویژه‌ریاست جمهوری آمریکا بامداد امروز در راه عزیمت به خاور دور مدت‌نیم ساعت در تهران توقف داشت.

این سومین‌بار است که در دو سال اخیر کی‌سینجر بطورناگهانی وارد تهران میشود.

توقف هواپیمای‌کی‌سینجردر تهران به‌منظور تجدید سوخت بود و مشاور پرزیدنت نیکسون تمام‌مدت را در هواپیما بسر برد و یکی‌دو تن از اعضای سفارت آمریکا در تهران‌به داخل هواپیما و به دیدار او رفتند.

کی‌سینجر طی دو سال اخیر یکبار تابستان سال ۵۰ در راه بازگشت از سفر اسرار آمیزش به‌پکن و بار دوم بهار امسال در راه عزیمت به سایگون درتهران توقف داشت نخستین باری که او به تهران آمد از هواپیما پیاده شد واز آنجائیکه هواپیمای حامل او زودتر از موعد مقرر درمهرآباد نشست هیچکس برای استقبال‌از او حاضر نبود. کی‌سینجر دراین مدت به قدم زدن و صرف قهوه در کوشک‌دولتی‌پرداخت وماموران پذیرایی فرودگاه از او پذیرائی کردند.

باردوم که کی‌سینجر به تهران آمد از هواپیما پیاده نشد و تمام مدت را خواب بود.

هواپیمای کی‌سینجر که یک هواپیمای اختصاصی و متعلق به رئیس جمهوری آمریکا است بعداز تجدید سوخت‌رهسپار بانکوک شد.

کی‌سینجر در جریان سفر نسبتا طولانی وی در خاور دور است و وی در جریان این مسافرت که‌در حدود۲هفته طول خواهد کشید از هانوی وین‌تیان وپکن نیز دیدن خواهد کرد.

کی‌سینجر پیش از ترک واشنگتن با ریچاردنیکسون در کاخ سفید ملاقات کرد و رئیس جمهورآمریکا وی‌رابه‌تفصیل‌از جزئیات ماموریتی که باید در خاور دور انجام‌دهد آگاه ساخت.او در ماموریت خاور دور ویلیام سولیوان معاون وزارت خارجه آمریکا و مسئول امور خاور دور که درمذاکرات محرمانه صلح‌ویتنام نیز که در پاریس‌انجام شد بعنوان دستیار کی‌سینجر شرکت داشت، همراهی میشود.

کی سینجرقرار است در فاصله سفرهایش به هانوی وپکن مدت کوتاهی درهنگ‌کنگ توقف کند.

وی از دهم تا سیزدهم فوریه در هانوی واز پانزدهم تا نوزدهم فوریه در پکن توقف خواهد کردو سپس خاك اصلی چین رامستقیما بعزم بازگشت‌به آمریکا ترک‌خواهد گفت.

امریه شاهنشاه به دولت ابلاغ شد

انقلاب شاه‌وملت باانقلابهای جهانی مقایسه میشود

این امریه از طرف دفتر مخصوص شاهنشاهی درباره بررسی‌نتایج‌انقلاب‌شاه‌وملت‌ومقایسه آن بادیگر انقلابهای جهانی بدولت ابلاغ گردیده است .

اعلیحضرت همایون شاهنشاه آریامهر امر و مقرر فرمودند : دانشگاه های ایران از دانشگاهیان ، دانشمندان ، کارشناسان اقتصادی‌و اجتماعی و کلیه اندیشمندان کشور و همه گروه های اجتماعی که از ثمرات انقلاب شاه و ملت بهره‌مند شده‌اند دعوت بعمل آورندکه درفروردین ماه ۱۳۵۲ دردانشگاه تهران گردآیند .

موضوع گردهم‌آئی بررسی نتایج انقلاب شاه و ملت و مقایسه شیوه ها و دست‌آورد های‌آن بادیگر انقلابهای جهانی است که چهره جوامع بشری را دگرگون کرده‌اند .

شرکت کنندگان همچنین بادرنظر گرفتن جنبه های انسانی و اصول معنوی و مذهبی و آزادیهای فردی و اجتماعی که از ویژگیهای انقلاب‌شاه‌و ملت است نظرات احتمالی خود را برای تسریع و تکمیل انقلاب و توسعه اثرات آن درحال و آینده ابراز خواهند داشت .

بدیهی است اینکار مسئولیت های احزاب سیاسی را منتفی نمیکند.نتیجه بررسیها و نظرات ضمن ایجاد یک گروه تحقیق دردانشگاه تهران برای مداومت درتفکر انقلابی ، بمشرف عرض اعلیحضرت‌همایون شاهنشاه‌آریامهر خواهد رسید.

حمله‌شدید به‌حزب‌مردم

توسط روزنامه ناشر افکار حزب مردم

امروز روزنامه مهر ایران «ناشر افکار حزب مردم» بطور ناگهانی حزب اقلیت را مورد انتقاد قرار داد و در یک مقاله تند نوشت ، نه‌تنها مطبوعات وابسته به‌اقلیت وظیفه انتقادی خود را از دولت و حزب حاکم فراموش کرده‌اند بلکه یکی‌دوتن‌از اعضاءفراکسیون پارلمانی حزب مردم نیز در راه تملق‌گوئی از دولت کشیده‌شده‌اند.

بی‌سابقه و عجیب

تاکنون بی سابقه بوده است که روزنامه ناشر فکار یک حزب ، بطور کلی‌حزب و روش آنرا مورد انتقاد شدید قرار بدهد ومسئولان و نمایندگان و روزنامه های‌حزب را یکجا محکوم نماید .

مندرجات روزنامه

محسن موقر مدیر «مهرایران» و عضو فراکسیون‌پارلمانی حزب‌مردم امروز نوشت :

شنیدم ، یکی از رجال امروزی! گفته است ، روزنامه های صبح را نمیخوانم ، مخصوصاروزنامه هائی که وابسته به احزاب‌اقلیت هستند . زیرا این روزنامه‌ها ، بیشتر از روزنامه های وابسته به حزب‌اکثریت ، از دولت تعریف میکنند و از مسئولین دولت‌وحزب اکثریت تملق و چاپلوسی میگویند.

خیلی از شخصیت ها و رجال برجسته سیاسی مملکت ما ، این روزها تقریبا همینطور فکرمیکنند، و شاید هم حق با آنها باشد ، زیرا من بعنوان یک مدیر روزنامه اقلیت اعتراف میکنم که در روزنامه های احزاب اقلیت ، مدتی است واقعا مطلبی انتقادی وجودندارد، و این بی‌نمکی تابدان حد رسیده که بنظر نمیرسد دولت هم بتواند از این نشریات‌برای اصلاح‌معایب خود بهره برداری‌کند و بارها هم، خود به این موضوع اشاره کرده است .

این عقب نشینی‌غیر اصولی‌اقلیت در برابر اکثریت که اخیر مرسوم شده است ، دارد روز بروزتشدید میشود ، بطوریکه دامنه آن به مجلس و یکی دو تن ازنمایندگان اقلیت هم سرایت کرده است . ما چند نمونه از این قبیل تملق خوانیها را در نطق های‌یکی دو تن از نمایندگان اقلیت در موقع بحث از برنامه پنجم شنیدیم ، که قسمتی از آنها در صورت جلسات مجلس نیز منعکس است .

چرا درنشریه های احزاب‌اقلیت، این وضع بوجود آمده و برای رفع آن چه باید کرد ؟

در پاسخ بدین‌سئوال گربخواهیم به کنه مطالب پی ببریم و مسائل را از ریشه و اساس بررسی کنیم، باید روی خیلی از مطالب وموارد انگشت بگذاریم‌و خیلی ازجریانات پشت پرده را بر ملا کنیم که‌تصور نمیکنم گفتن آنها درشرایط‌فعلی بمصلحت امر تحزب که بالاخره باید روزی بطور واقعی در مملکت ما نضج بگیرد باشد .

رهبر حزب چه گفت

امروز پروفسور عدل رهبرحزب اقلیت که در جریان مقاله تند «مهر ایران» قرار گرفته بود به خبرنگار ما اظهار داشت :

بدون شک نویسنده مقاله‌روزنامه مهر ایران مورد بازخواست حزبی قرار خواهد گرفت تا روشن شود انگیزه وی از انتشار چنین‌مطالبی چه بوده است .

پروفسور عدل که میکوشید تا مسئله زیادجدی تلقی نشودافزود: البته ما مخالف انتقاد های‌مستمر و عادت شده چه در حزب و چه در روزنامه های وابسته به حزب هستیم و معتقدیم که بهمان اندازه که باید انتقاد اصولی کرد ، پیشرفت ها و برنامه های صحیح را نیز باید مورد تائید قرار داد .

تاسیس اتحادیه نوکرها و کلفت ها تقاضا شد

نوکرها و کلفت های تهران درخواست تاسیس اتحادیه کرده‌اند و قسمت آمار اتاق ضمن تائید درخواست آنها اظهار نظر کرد که احتمالا تا دهسال آینده دیگر در تهران نوکر و کلفت پیدا نخواهد شد

اتاق اصناف اعلام کرد که فلسفه تجدیدنظر در مقررات مربوط به آزادی کسب در سراسر تهران آنست که تا چند سال دیگر افرادخانواده هابایدکارهای‌خانه‌راخودشان انجام‌دهندوآمار شاخص‌مرکز آمار نشان می‌دهد که هر روز از تعدادنوکرها وکلفت‌ها در تهران کاسته می شود

اتاق اصناف اعلام داشت که با درخواست همه افراد صنوف و صاحبان خدمات در صورت تطبیق شرایط کار آنها با مقررات قانون نظام صنفی موافقت میکند .

برنامه‌مسابقه‌فوتبال‌فردا

درصورتیکه تیم بلغارستان بتهران نرسد

فدراسیون فوتبال ایران اطلاع دادکه تیم ملی فوتبال بلغارستان که قرار است فردا دریك مسابقه در برابر تیم‌ملی ایران قرار گیرد ، تاساعت یك بعداز ظهر امروز به تهران‌وارد نشده‌است .

خبرنگار ورزشی اطلاعات تا آخرین دقایقی که روزنامه زیر چاپ میرفت ،بافدراسیون‌فوتبال در تماس بود تا خبر ورود تیم بلغارستان‌رابه‌اطلاع‌خوانندگان برساند.

فدراسیون فوتبال اعلام کرد در صورتی که تیم بلغارستان به تهران نیاید ،مسابقه‌دیگری برای روز جمعه تدارك دیده است . این دیدار ، مسابقه‌ای میان تیم منتخب تهران با تیم فوتبال اسپارتاك پراك خواهد بود. چنانچه تیم بلغارستان در مسابقه فردا حضور نیابد ،تیم اسپارتاك پراك که قبلا قرار بود دو مسابقه در برابرتیم‌ملی جوانان ایران (امروز) و تیم حرفه‌ای پرسپولیس (روزشنبه) انجام دهد ، دیدار سومی نیزبا بازیگران منتخب تهران‌خواهد داشت .

هواپیما روی آپارتمان سقوط کرد

آلامدا- کالیفرنیا - یك هواپیمای دوموتوره جت نیروی دریائی با۱٤ مسافرو سرنشین روی یکی ازآپارتمان‌های شهر آلامدا در کالیفرنیاسقوط کرد. در آپارتمان هنگام وقوع‌حادثه بین ٦۰ تا۱۰۰ نفر سکونت داشتند و نظر باین که‌آپارتمان تقریبا باخاك یکسان شده و در آتش سوزی شدید منهدم گردیده است بیم آن میرود که عده زیادی از ساکنان آپارتمان به‌هلاکت‌رسیده‌باشند.

یك مقام پلیس شهر گفت با اطمینان میتوان گفت که امدادگران جز اجساد قربانیان چیزی را از میان خرابه های آپارتمان بیرون نخواهندآورد.

سانحه رقت‌بارهوائی‌هنگامی رخ‌داد که هواپیمای جت نیروی دریائی در پایان یك برنامه تمرینی قصد داشت در یکی‌از پایگاه های آلامدا فرود آید

با تصویب آئیننامه خاص در هیئت دولت

کارمندان‌دولت کالاهاراارزان‌تر خواهند خرید

هیات دولت باتصویب آئین‌نامه خاصی، امکانات و تسهیلات فراوانی برای شرکت‌های‌تعاونی مصرف وزارتخانه‌هاوموسسات دولتی فراهم خواهد ساخت و از این طریق بصورت جدیدی به‌مبارزه خودعلیه افزایش‌هزینه زندگی و قیمت‌ها ادامه خواهد داد .

آئین‌نامه جدید که در یکی‌از جلسات اخیر هیات دولت به تصویب رسید به بانکهاوموسسات اعتباری دولتی امکان می‌دهد تا کمکهای مالی و اعتباری لازم را دراختیار شرکتهای تعاونی مصرف موسسات دولتی قرار دهند .

ضمنا ذیحسابی وزارتخانه‌ها و سازمان‌های دولتی درحصول مطالبات شرکت های تعاونی همکاری خواهند کرد .

چتر حمایتی

باین ترتیب چتر حمایتی‌دولت بصورت وسیعی برروی کلیه شرکت‌های تعاونی موجود و شرکت‌هائی که در آینده در وزارتخانه‌ها و موسسات دولتی احداث خواهند شد گسترده خواهد شد .

وزارت تعاون وامور روستاها که‌طبق قانون، امور شرکت‌های تعاونی را زیرنظر دارد بااستفاده ازکلیه امکانات خود احتیاجات کالاهای کشاورزی و مواد خوراکی شرکت های تعاونی‌را از طریق تولیدات شرکت های سهامی زراعی و شرکت های تعاونی روستائی تامین خواهد کرد .

با اجرای سیاست جدید ، گروه کثیری از کارمندان دولت وموسسات تابعه باتهیه‌احتیاجات ضروری و اولیه زندگی خوداز شرکتهای تعاونی عملا اردست واسطه‌ها و سودجویان‌بسیاری، نجات خواهند یافت .

جلوگیری از افزایش‌قیمتها

وزارتخانه‌ها و موسسات‌دولتی براساس آئین‌نامه جدیدموظفند محل کار، فروشگاه و انبار و تاسیسات و وسائل لازم شرکت های تعاونی مربوط را تامین کنند و هزینه آب و برق، تلفن، حرارت و تهویه دیگر مخارج مشابه را بپردازند تا ازاین‌محل تحمیلی برقیمت تمام شده‌کالاها نشود وحتی‌الامکان جنس‌ارزان بدست مصرف کننده برسد .

در آئین‌نامه مذکور همچنین پیش‌بینی هائی برای بالا بردن سطح دانش تعاونی کارمندان دولت صورت گرفته است .

یک مقام آگاه به خبرنگار ما اظهار داشت «تصویب این‌نامه جدید یک گام‌تازه برای مبارزه جدی دولت با گرانی است ، زیرا حدود یک میلیون ونیم‌نفر از کارمندان دولت وعائله آنها در آینده خواهند توانست‌جنس ارزانتر بخرند و طبیعتا همین امر کمک موثری به جلوگیری از افزایش بی تناسب قیمت‌ها دربازار خواهد کرد .

همین مقام یادآور شد درحال حاضر تعدادی از وزارتخانه‌ها وموسسات دولتی دارای‌شرکت تعاونی مصرف جهت کارمندان خود هستند .

آئین‌نامه جدید در ایجادشرکت های‌تعاونی‌مصرف‌دروزارتخانه‌ها و سازمان‌هائی که هنوز اقدام به‌تاسیس شرکت تعاونی‌نکرده‌اند تاثیر فراوان خواهد داشت.

خبرهای کوتاه

سفرخصوصی نخست‌وزیر به‌جنوب

بامداد امروز آقای امیر عباس‌هویدانخست وزیر بطور خصوصی بجنوب کشور مسافرت کرد . آقای نخست وزیردراین مسافرت ازچندین شهر جنوب ایران بازدید خواهد نمود .

سنای‌امریکا نامزدی‌هلمز را تصویب کرد

کمیته روابط‌خارجی سنای آمریکا نامزدی ریچارد هلمز رابه سمت سفیرجدید آمریکا درتهران‌به‌اتفاق آراء تصویب کرد . همزمان با تصویب نامزدی هلمز ، ژوزف فارلند سفیر کنونی آمریکا درتهران مقدمات عزیمت‌خود را فراهم میکند . فارلند بنا برگزارش های مطبوعات آمریکا نامزد پست سفارت آمریکا دریونان شده است.

مسابقه ورودی فوق لیسانس

گمرک امروز اعلام کرد که مسابقه ورودی داوطلبان رشته فوق لیسانس امور گمرکی ساعت ٤ بعد ازظهر فردا « جمعه » در دانشکده علوم اداری انجام میشود.

برای فوق لیسانس امور گمرکی بیش از یکصد وپنجاه نفر لیسانسیه شرکت کرده‌اند که میان آنان ۵۰ نفر برای رشته فوق پذیرفته خواهند شد .

سمپوزیوم معماری

سمپوزیوم معماری امروز ایران ، از صبح روز شنبه ۲۸ بهمن ماه جاری به مدت ٤ روزباشرکت مقامات‌وزارت آبادانی و مسکن استادان دانشگاههای تهران و ملی در هتل‌اینترکنتیننتال برگزار خواهد شد .

خیابان یك طرفه

شهربانی کل کشور امروز ضمن اطلاعیه‌ای به آگاهی عموم رسانیدکه بمناسبت‌انجام عملیات حفاری و تعمیر نهر میدان گمرک‌حد فاصل‌خیابان شیرو خورشیدتا میدان‌گمرک وسه راه‌انبار نفت از فردا بمدت ده روز از شرق بغرب یک طرفه میباشد و رانندگانی که‌قصدورود به میدان گمرک را دارند ازطریق خیابانهای انبار نفت و رباط‌کریم باید عبور کنند.

تعاونی های شهری

براساس گزارش وزارت تعاون و امور روستاهاتاکنون ٦۱۵ شرکت تعاونی غیر روستائی‌و غیر کارگری در مملکت تاسیس شده که از بین آنها ۲۷۸ شرکت تعاونی مصرف ـ ۱۳٤ شرکت تعاونی مسکن ـ ۹۷ شرکت کسبه و مشاغل‌آزاد ۳٤ شرکت‌تعاونی صنایع دستی ـ ۲۵ شرکت اعتبار شهری ـ ۱۰ شرکت تعاونی خدمات و ۱۱ شرکت تعاونی‌کشاورزی و ۲٦شرکت تعاونی ماهیگیری میباشد.

ملاقات سناتور مسعودی با ولیعهد کویت

کویت ـ سناتور عباس مسعودی نایب رئیس مجلس سنای ایران امروز درادامه دیدار از کویت باشیخ‌جابر- الاحمد ولیعهد کویت و همچنین رئیس مجلس و وزیر مشاور کویت ملاقات کرد . ملاقات های امروز سناتور مسعودی مانندملاقات های دیروز با امیرووزیر خارجه کویت در محیطی دوستانه که نشانه مناسبات کنونی ایران و کویت است صورت گرفت . در این ملاقات ها رهبران و مقامات کویت از گسترش مناسبات کنونی میان دو کشور ابراز خوشوقتی نمودند و نسبت به نزدیکی بیشتر دو کشور اظهار امیدواری فراوان کردند .

سناتور مسعودی که قرار است روز جمعه‌درادامه‌دیدار سه هفته‌ای از کشور ها و امارات خلیج فارس به‌قطر برود ، طی ۲٤ ساعت آینده به ملاقات های خود درکویت ادامه میدهد و با شخصیت های مطبوعاتی این کشور نیز گفتگو هائی در پیش دارد .

تجلیل از فرزند استوار شهید

بامداد امروز بمناسبت‌سالروز شهادت استوار دوم اسماعیل رحمت‌پور لیاسی طی مراسم صبحگاهی در دبستان دولتی دختران‌امیرکبیر کلاچای‌رودسر از طرف امور اجتماعی دربار شاهنشاهی از دوشیزه حمیرا لیاسی فرزند استوار شهید دانش‌آموز دبستان مزبورتجلیل بعمل آمد . استوار ۲ اسماعیل رحمت‌پورلیاسی در تاریخ ۱۹ر۱۱ر٤۹ در زد وخورد با اشرار مسلح در پاسگاه‌سیامکل بافتخار شهادت نایل شده‌است.

فروش کالا های دستی ایران

درنمایشگاه جهانگردی ایران در هلند بیش ازیك میلیون ریال کالا های‌دستی ایران بفروش رفت .

نمایشگاه‌جهانگردی‌ایران در هلند در این هفته بکار خود خاتمه داد . در این نمایشگاه که در شهر «اوترشت»هلندتشکیل شده بود ۳۵ کشور در حال توسعه شرکت داشتند.

سالروز درگذشت مدیر اقدام

روزشنبه۲۱ بهمن‌مصادف با یکمین سال درگذشت شادروان عباس خلیلی مدیر روزنامه اقدام است بهمین مناسبت عصر روز شنبه مراسمی‌در آرامگاه آن‌مرحوم دربهشت زهرا برگزارخواهد شد .

وضع راههای کشور

دراغلب‌راهها برف‌میبارد

وزارت راه اعلام داشت در حال حاضر درغرب و شمالغرب کشور ریزش‌برف توام باکولاک ادامه‌دارد. در راههای فیروز- کوه ، شمشک ، چالوس ، هراز ـ کرج به قزوین ، تهران به ساوه ، تهران به قم ، تهران به گرمسار و سمنان ریزش‌برف ازدیشب شروع شده و همچنان ادامه دارد .

براثر ریزش برف و کولاک شدید این راهها بسته شده و عبور ومرور وسائط نقلیه متوقف شده است :

سنندج به همدان ، بیجار به همدان ، بیجار به زنجان ، ایرانشاه به تکاب ، درکردستان گردنه‌کله‌منارد‌رراه تربت‌حیدریه به فریمان در استان خراسان اردبیل به سراب ، اردبیل به خلخال ، مشگین شهر به مغان و اهر به کلیبر در استان آذربایجان شرقی .

گردنه خوش‌ییلاق در راه شاهرود به گرگان ، طارم به زنجان و سمنان به فیروزکوه.

تبریز ـ علی نیکرفتار خبرنگار اطلاعات :

براثر کولاک شدید برف و بسته شدن راه‌اهن درمنطقه بین ایستگاه های‌مراغه و میانه دیشب دو واگن قطار مسافری تبریز ـ تهران از خط خارج شد .

با اطلاع جریان به ناحیه راه‌اهن شمال‌غرب ،ماموران فنی با قطار کمکی و جر ثقیل های سنگین به محل رفتند و پس از ترمیم ریلها ، با چند ساعت تلاش واگنهای خارج شده از خط‌رابه‌روی‌ریلها منتقل‌کردند.

تغییرات شاخص هزینه زندگی

شاخص هزینه زندگی (بهای کالاها و خدمات‌مصرفی) درشهر های‌ایران در دیماسال جاری نسبت به ماه قبل ۲ر۲ افزایش یافت .

این شاخص نسبت به رقم مشابه سال گذشته ۹ر۷ درصد ترقی نشان میدهد . طی دو ماه اول سال‌جاری شاخص بهای کالا ها و خدمات مصرفی بطور متوسط ۲ر٦ درصد نسبت به مدت مشابه سال قبل افزایش یافته است .

افزایش فصلی بهای سبزیهای تازه و حتی قیمت گوشت در اکثر شهر های مورد بررسی علت اصلی ترقی شاخص در این ماه بود به استثنای قیمت پرتقال بهای کلیه میوه های تازه افزایش‌یافت ترقی بهای پوشاک ، اثاثه خانه و غذا دررستوران و اماکن مشابه‌نیز درترقی شاخص موثر بود .

بهای نان و برنج ، تخمرغ، شیر و برخی از فراورده های ان ـ ذغال ، مصالح فلزی ساختمانی و همچنین اجرت خدمات درمانی ، اصلاح سر و استحمام افزایش یافت .

ولی بهای سیمان ـ کره ـ پنیر ـ پرتقال و بعضی ازانواع حبوبات پائین آمد .

پیش بینی هوا

گرمترین نقطه بندرعباس‌با حداکثر ۲۳ و حداقل ۱۳ درجه بالای صفر بود .

سرد ترین نقطه همدان با حداکثر ۳ درجه زیر صفر و حداقل ۱۷ درجه زیر صفر بوده حداکثردرجه حرارت تهران ۳ درجه بالای صفر و حداقل ان یک درجه بالای صفر بوده است .

میزان برف ابعلی ، در بالای پیست ۵۰ در وسط ۷۰ و در پائین ۵۵سانتی‌متر برف گزارش شده است .

اخبار ، رویداد ها ، شایعات و گفتگو ها در

بازار سیاست

در محافل دولتی سخن از دید جدید و همه‌جانبه‌تری است که دولت در امر بودجه‌ریزی مورد توجه قرار داده . باتوجه‌به‌اینکه بودجه معمولا در سالهای‌اخیر در بهمن تقدیم مجلس میشد ، بودجه سال آینده هنوز تکمیل نشده و علت آنست که دولت مصمم است بودجه عادی و بودجه عمرانی را در یک لایحه مالی تقدیم کند. این بدان معنی است که بودجه سال آینده تا زمانیکه پارلمان برنامه عمرانی پنجم را تصویب نکند نمیتواند به مجلس تقدیم شود.این امر در بعضی از محافل‌اقتصادی شایعه اینکه دولت درآینده ممکن است تاریخ تقدیم بودجه را به اوائل هر سال تغییر دهد قوت داده ، اما منابع دولتی این مطلب را تائید نمیکنند و میگویندتاکنون هیچ نوع تصمیمی به‌تغییر تاریخ تنظیم وتقدیم بودجه‌اتخاذنشده، چه این‌امر در درجه اول نیازمند تغییراتی در قانون محاسبات عمومی است .

***

برسر قرارداد جدید مشارکت‌نفتی کویت جنجال بزرگی در پارلمان‌و مطبوعات آن کشور درگرفته‌است.

قرارداد مزبور در ۸ ژانویه به امضاء رسیدودرچندروزقبل برای تصویب در مجلس ملی‌کویت‌مطرح شد. تاکنون عده‌ای ازنمایندگان‌از قرارداد بسختی انتقاد کردند و آنرا مغایر منافع ملت کویت‌اعلام نمودند . یکی از نمایندگان‌قرارداد را به سود کمپانیهای امریکائی دانست و عده‌ای دیگر تقاضاکردند که‌صورت‌مجلس مذاکرات‌زکی‌یمانی وزیر نفت عربستان سعودی با کمپانیهای نفتی منتشر گردد . مطبوعات کویت هم‌آهنگ بامجلس ملی انتقادات شدیدی علیه‌قرارداد شروع کردند بنظر محافل‌سیاسی کویت تصویب قرارداد در چنین وضعی بسیار بعید بنظر میرسد .

***

بهمن زند سفیر ایران در عمان برای تقدیم گزارش حوزه‌ماموریت خود به تهران آمده و رفت‌وآمد مکرر او به تهران ظاهرا با سفر قریب‌الوقوع سلطان قابوس بن سعید پادشاه عمان بدون ارتباط نیست. زند دو هفته قبل درتهران بود و پس از چند روز اقامت مجددا به مسقط بازگشت. ناظران امور با اشاره‌به‌دیدار آینده‌پادشاه عمان از ایران آنرا موید روابط محکمی‌میدانندکه میان‌ایران و عمان برقراراست. ایران درحقیقت نخستین کشوری بود که پادشاه عمان بعد از احراز مقام سلطنت عمان بدان سفر کرد. این سفر در مهرماه پنجاه و برای شرکت درجشن های دو هزارو پانصد ساله صورت گرفت.

***

اشارات نصیرعصار دبیرکل ایرانی سازمان پیمان مرکزی در آستانه سفر سالیانه‌اش به پایتخت های‌عضو سنتوباردیگر اظهار نظر های‌مربوط به‌احیای سنتو را مورد بحث محافل سیاسی کرده است. کتاب‌سبزی که وزارت خارجه‌چندی قبل در مورد روابط خارجی ده ساله اخیر ایران انتشار داد نیزحاوی اشارات کاملا جدیدی دردفاع از موجودیت سنتو است. کتاب سبز موجودیت سنتو را مغایر توسعه همکاری‌های ایران با کشور های سوسیالیستی نمی داند و می گویدبا وجودعضویت در سنتو ، ایران بیش‌ازهرچیز متکی بخود است ، مضافا به آنکه انحلال سنتو در صورتی می‌تواند مفید واقع شود که‌در چهارچوب یك توافق کلی دائر بر انحلال کلیه پیمان های دفاعی بطورهمزمان انجام گیرد.

***

تلفن اتاق قائم‌مقام دبیرکل حزب اکثریت ، همچنان بوق آزاد میزند ...وجای امیرقاسم معینی وزیر کار و اموراجتماعی که نایکماه پیش مقیم اتاق قائم‌مقام منوچهر کلالی بود در طبقه ششم عمارت‌مرکزی حز

میز گرد تدابیر ایمنی برای بچه‌ها

گزارش

در راه مدرسه:

مرگ در کمین میلیونها کودک کودکستانی ودبستانی نشسته است . وقوع حوادث رانندگی منجر به مرگ این کودکان روزبروز افزونتر میشود و نگرانی خانواده ها از این بابت مداوما فزونی میابد . از آغاز سال تحصیلی جاری تا این زمان،عده‌ای کودک قربانی بی‌مبالاتی رانندگان شده‌اند که آخرین آنها شهرام رفیعی دانش‌آموز هشت ساله ساکن تهران پارس بود . راننده‌ای مست واز خود-بیخود که با سرعتی معادل ۱۴۰ کیلومتر در ساعت رانندگی میکرد شهرام را بدیار نیستی فرستاد و خانواده های ساکن درمنطقه تهران‌پارس را اندوه زده و صدها هزار خانواده ایرانی را که کودک مدرسه‌رو دارند نگران کرد .

برای بررسی کیفیت وقوع این حوادث ناگوار و ارائه راه‌حلی برای حفظ ایمنی کودکان در خارج ازمحیط خانه و مدرسه و خاصه بهنگام رفت‌وآمد بین این‌دو محل میز گردی درروزنامه اطلاعات تشکیل‌شد که‌در شماره‌دیروز قسمتی از اظهارات شرکت کنندگان در آنرا خواندید و ذیلا دنباله مباحث این میز گرد را مطالعه میفرمائید .

بچه‌ها در جهنم سرعت اتومبیلها

در دومین قسمت‌میز گردتدابیر ایمنی برای بچه هادکتراسمعیل فضل علیزاده رئیس درمانگاه کودک بیمارستان مسعودی گفت:

ـ حادثه‌رانندگی تهران‌پارس و هر حادثه مشابه آن را جز جنایت نمیتوان پدیده دیگری تلقی کرد . داستان مرگ‌شهرام ها فقط با به زیر خاك خفتن آنها خاتمه نمی یابد ، بلکه عوارض بعدی آن در خانواده و جامعه آنها بسیار دردناك است. ما لحظه‌ای پیش شاهد بودیم‌پدر این کودك معصوم چه گفت ؟ شنیدیم که او ختم دفترزندگی خود و همسرش را اعلام کرد. پس آن مرد مست که با ۱۴۰ کیلومترسرعت‌درساعت‌رانندگی کرده مسسول مرك شهرام‌نیست بلکه عامل بابودی پدر و مادر او هم هست . اما متاسفانه همچنانکه اشاره شد حداکثر مجازات مقرر برای این مرد دو سال زندان است ! و طبیعی است مادام که قانون درمجازات این قبیل افراد تا این‌حداغماض کند ،وقوع این قبیل رویداد ها اجتناب ناپذیر است.اما اگر قانون شدت عمل نشان دادکمتر کسی جرات می کند این چنین بی پروا و بخاطر ارضای هوس های خود چند انسان را نابود کند . آنانکه عمری گذرانده‌اند بخاطر دارند که زمانی د راین مملکت اگر زن یا دختری‌سوار تاکسی می شد امکان بسیاربود که راننده بجای آنکه او را بمقصد برساند راهی بیابان‌شود و پس از کام‌جوئی ازوی به قتل برساندش . هنوز از خاطر ها محو نشده که روزی نبود که روزنامه ها خبری چاپ نکنند که راننده‌ای بانو یا دوشیزه‌ای را بجای رساندن به مقصد به‌محل پرت افتاده‌ای برده و از او کام-جوئی کرده است اما چرا حالا مشابه این اخبار را نمی خوانیم؟

ـ برای اینکه دولت‌وقت‌قانونی رابه‌تصویب مجلسین گذراند که بموجب آن هر کس‌مبادرت به چنین عمل وحشیانه‌ای می کرد کیفری بمراتب سختر از آنچه قبلا مرسوم بود می دید وبهمین جهت آن‌شیوه‌غیرانسانی منسوخ شد .

حالا هم‌اگر قانون سخت‌گیری کند و به مردی که مست می کند ، با سرعت ۱۴۰ کیلومتر در ساعت می راند و انسانهایی را به دیار عدم می فرستند وعده مجازاتی سنگین ـ حبس ابد یا حتی اعدام ـبدهد کمتر راننده‌ای عنان عقل را به دست شیطان‌بطری‌میدهد ومرتکب‌این قبیل جنایات هولناك می شود.

تاییدی بر نقش قانون

توفیق‌صمیمی‌پور کارمند وزارت دارائی :

اجازه دهید در تایید عقاید آقای دکترفضل‌علی‌زاده‌شاهدی بیاورم :

۱۵ سال است که گواهینامه پایه یك رانندگی دارم . چند سال قبل هنگام رانندگی‌درجاده اندیمشك ، پسر بچه‌ای را زیر گرفتم که متاسفانه به مرك او منجر شد . کاردان فنی پس از معاینه محل تصادف نظر دادمن بی تقصیرم و دویدن ناگهانی کودك به وسط جاده‌سبب مرك او شده است . پس ازاعلام این نظر بازپرس برای من پنجاه هزار تومان قرار صادر کرد .این ماجرا را داشته باشید تا خاطره دیگری برایتان نقل کنم :

دوستی دارم که در یک کوچه باریک و بن‌بست ساکن است . چند ماه پیش طفل او در جریان یک حادثه رانندگی جلوی منزلش کشته شد. پس از انجام تحقیقات معلوم شد مردی که فاقدگواهینامه رانندگی است بعنوان تمرین ، سوار اتومبیل شده و حین پس و پیش کردن آن ، با طفل دوست من که کنار درخانه‌شان ایستاده بود تصادف کرده واو را بقتل رسانده است . می‌دانید بازپرس برای این راننده بی‌گواهینامه چه مبلغ قرار صادر کرده است ؟

ـ پنجاه هزار تومان !

می‌بینید که قوانین ما درمورد حوادث رانندگی نارسا است .من نمی‌گویم همه مرتکبان این قبیل قتل‌ها رابیک چشم بنگرند اما بیائید بین کسانی که در شرایط گوناگون انسانی را بیجان می-کنند تفاوت قائل‌شویدو مسلم‌بدانید میزان مرگ و میرهای ناشی از حوادث رانندگی کم میشود .

٤ عامل اصلی

تیمسار سرتیپ صلاح‌الدین‌عمادی:

ـ جلوی اداره راهنمائی پلیس نیویورك‌تابلوئی نصب است که برآن ٤ اصل لازم برای ایده آل کردن ترافیک یک شهر به شرح زیر نوشته شده است :

۱ـ تعلیم دادن مردم و آشنا کردن آنها به مقررات رانندگی بصورتیکه رعایت این مقررات با خون آن‌ها عجین شود.

۲ـ مهندسی جاده ها که فوق‌العاده مهم است . هدف ازاین اصل آن است که‌وقتی‌جاده جدیدی‌احداث می‌شود تمام عوامل فنی موثر در ترافیک ، از قبیل نسبت رابطه جمعیت استفاده کننده در جاده باکشش آن، موردنظر قرار گیرد.

۳ـاجرای صحیح‌مقررات‌راهنمائی ورانندگی .

٤ـ عدم تبعیض

در مرحله عمل ، صحت تئوری پلیس نیویورک ثابت‌شده استزیرا شهرنیویورک با آن وسعت عجیب به‌علت رعایت این اصول از یک ترافیک قابل تحمل برخوردار است ، بالاخره پرجمعیت ترین شهر جهان یعنی توکیو ، باوجود تراکم عجیب جمعیت و ترافیک ، بسبب رعایت همین‌اصول ایده‌آل ترین ترافیک هارا دارد .

اما متاسفانه درشهرهای بزرگ کشورما و مخصوصا تهران ، هیچیک از این چهار عامل بنحو مطلوب وجود ندارد :نه مردم و رانندگان رعایت حقوق یکدیگر را می‌کنند ،نه‌در جاده سازی رعایت اصول فنی میشود ـ نه‌مقررات‌را بطور صحیح اجرا می‌کنند و نه همچنگام اجرای مقررات عدم‌اصل عدم تبعیض رعایت میشود و مادام که وضع چنین باشد آمار مرگ ومیر ناشی از حوادث رانندگی ـ خاصه در مورد کودکان ـ مداوما افزایش می‌یابد .

برای کاهش ترافیک و نیز جلوگیری از رشد رقم قربانیان حوادث رانندگی باید کاری کرد که این چهار اصل بر ترافیک ما حاکم شود . اما متاسفانه‌اجرای دو اصل آن یعنی آموزش عموم مردم و تصحیح نواقص مهندسی جاده ها به زمانی طولانی نیاز دارد ، لذا باید اهتمام کرد که‌دو اصل دیگر یعنی اجرای صحیح مقررات و اصل عدم تبعیض هرچه سریعتر اجرا شود .

این کوشش بلاشک موجب خواهد شد شهرام های کمتری چنین آسان بمیرند و خانواده-هایشان را داغدار کنند .

کمبود مامور راهنمائی

آقای عباس خواجوی پیشه‌ور:

با آنچه تا حال گفته شدموافقم اما بیائید نقش مامورین راهنمائی را جدی‌تر در نظر بگیریم تهران پارس پانصد خیابان دارد ، اما در این پانصد خیابان‌نه از وجود یک پاسگاه پلیس راهنمائی‌خبری است و نه از خط کشی فنی ، بنابراین عجیب نیست که هراز چندگاه یکبار حادثه‌ای دردناک که از بی‌مبالاتی رانندگان ناشی می شود ، عده‌ای را به خاک و خون بکشاند.من‌عدم توجه‌مامورین راهنمائی را به خیابان های‌خلوت وجاده های حومه‌شهر ها یکی از عوامل موثر در افزایش حوادث رانندگی میدانم ، آمار نشان می-دهد بیشترتصادفات رانندگی‌منجر به مرگ در جاده های خلوت ، همانجا که از وجود مامورین راهنمائی خبری نیست ، اتفاق می افتد . حال آنکه در مرکز شهربا آنکه جداکثر سرعت وسائطنقلیه ۲۰ کیلومتر در ساعت است درهر چند ده متر یک مامور راهنمائی موتوسیکلت یااتومبیل سوار وجود دارد .

خانم شایسته غنی زاده مدیر مسئول دبستان و دبستان‌راهنمائی تحصیلی جلوه دانش :

بیدارترین و کوشاترین پلیس، پلیس وجدان آدمی است . اما اگر بروجدان انسان زنگارنشست این پلیس اجتماعی است که باید حافظ حریم حقوق مادی ومعنوی انسان ها در برابر یکدیگر باشد.

آقای سفری گفتند : راننده‌ای که مسئول مرگ‌شهرام است‌مسلما باسرعت سرسام‌آوری از خیابان های مرکز پایتخت عبور کرده‌واگر در آن جا مامورین راهنمائی او را متوقف میکردند و پس از پی بردن به مستی او مانع حرکتش می‌شدند ، شهرام کشته نمیشد . این متاسفانه واقعیتی است که امیدوارم هرگز تکرار نشود .

آقای عباس خواجوی‌هم گفتند پانصد خیابان تهران پارس حتی یک پاسگاه پلیس راهنمائی ندارد بمناسبت‌آنکه‌مدرسه‌ای که‌مسئولش هستم در تهران پارس قرار دارد بگذارید بگویم ایشان حق مطلب را ادا نکرده‌اند . ایشان میباید می گفتند در این‌منطقه وسیع فقط یک چراغ راهنمائی وجود دارد و از خط کشی خیابان ها هم آن چنانکه باید و شاید اثری نیست‌و بگذارید بگویم نیمی از مردمی که در اینجا رانندگی میکنند فاقد گواهینامه هستند و اصولا تهران پارس بصورت عرصه تمرین نو-آموزان رانندگی درآمده است . اما علیرغم همه این واقعیت ها،در اینجا حتی یک‌مامور موتورسیکلت سوار پلیس وجود ندارد . پس‌با این وجود چرا باید ازمرگ‌شهرام حیرت کنیم ؟

اگرخانم گل‌محمدی مادر چهار فرزند هستند من مادر معنوی سیصدواندی کودکم واگر ایشان بمناسبت‌احساسات‌مقدس‌مادریشان نگران حال چهار کودک هستند، من بخاطر جان چندصد کودک در اضطرابم .

اگر از من بپرسید چه‌باید کرد تاباین نگرانی واضطراب خاتمه داده شود میگویم : خیلی کارها، باید بمردم درس اخلاق داد. باید در برنامه‌ریزی کنترل ترافیک تجدید نظر کرد . باید درخیابان-های خلوت مانند دیگر کشورها مامور گشت موتوسیکلت‌سوار گذاشت تا مرتبا سرعت رانندگان لجام گسیخته راکنترل کنند .باید رانندگی پس ازصرف مشروبات الکلی راممنوع‌کنند. بایدهمچنانکه اشاره شد برای مجرمین چون مسئول مرگ شهرام مجازات‌های ویژه‌ای بجز مجازات‌های کنونی قائل شویم . باید همکاری اولیای مدارس با اولیای‌دانش‌آموزان را از طریق انجمن‌های‌همکاری خانه و مدرسه درحد وسیعی گسترش داد . باید پدرومادرهائی را که فرزندشان به مدارس دارای‌وسیله نقلیه میروند مکلف کرد بچه‌هارا تا اتوبوس یا مینی‌بوس همراهی کند و او را پس از بازگشت از مدرسه تحویل بگیرند ، متقابلا باید اولیای این‌قبیل مدارس را ملزم کرد که دانش‌آموزان را از راننده تحویل بگیرند و دم در اتوبوس به او تحویل دهند تا فریده‌های غروی قربانی دیگری نشوند . باید از نواحی آموزش‌و پرورش خواست مداوما بازرسانی به مدارس بفرستند تاکار مسئولین آنها را در امر رساندن کودکانی که خانه‌شان نزدیک مدرسه‌است وبا صفبستن بین مدرسه وخانه رفت‌وآمد میکنند ، کنترل کنند . بایدازاولیای دانش‌آموزان‌خواست فرزندان خود را به‌رعایت مقررات خاص عابرین پیاده تشویق‌کنند. وسایل ارتباط جمعی باید درخلال برنامه‌ها و مطالب خودمرتبا این شعار را تکرار کنند که «راننده عزیز ممکن است آن کودک که در چندقدمی اتومبیل‌شما هراسان از وسط خیابان میگذرد ، فرزند خود شما باشد ! بحال فرزند خودرحمت آوریدوآهسته‌برانید!» باید این شعار را آنقدر تکرارکرد تا باحتیاط راندن ملکه روح همه رانندگان شود . باید از مقامات راهنمائی ورانندگی خواست‌برای آموزش اصول راهنمائی‌ورانندگی با اولیای مدارس همکاری وسیع داشته باشند و بمامورین خود دستور دهند رانندگان مست و بی‌احتیاط را هرجادیدند متوقف کنند . و بالاخره باید از همه مردم‌خواست که بعنوان یکوظیفه دینی ، وجدانی ، ملی و انسانی هرجا و در هر شرایط طفل سرگردانی‌را دیدند اورا در عبور از عرض خیابان‌ها و رسیدن به محلی امن یاری دهند .

اگراین‌ها که گفتم بشود دیگر هرگز فریده غروی‌ها و شهرام‌ها نشکفته پرپر نخواهند شد ومن و خانم گلمحمدی و میلیونها مادر ایرانی دیگر از بیم اینکه داغ مرگ نابهنگام فرزندانمان ، جگرمان را بسوزاند ، همواره در برزخ بیم و امید بسر نخواهیم برد .

لحظه پرخطر

این یک لحظه پرخطر است .لحظه‌ای که میلیون‌ها دانش‌آموز خردسال هر روز بارها تکرار بر دلهره آن را تحمل‌می‌کنند. خط کشی عابر پیاده نیست ، مربی نیست ،کمک‌دهنده نیست و دانش‌آموز ناچاراباید از اولین فرصت برای عبور از عرض خیابان استفاده کند ، اما‌اگر درهمین لحظه اتومبیلی که با سرعت سرسام‌آور رانده میشود از راه‌برسد، یک فاجعه دیگر تکرار خواهد شد.

مأموران راهنمائی سرعت اتومبیلها را ندیده میگیرند

پانصد خیابان با یك چراغ راهنما!

عبور از خیابان بزرگترین مشکل بچه‌ها

سازمان شاهنشاهی خدمات اجتماعی ۱۳۲۶

سازمان شاهنشاهی خدمات‌اجتماعی برای خدمت در بیمارستان فرح‌پهلوی رامسر به‌یك پزشك متخصص بیماریهای داخلی ویکنفر رادیولوك احتیاج دارد داوطلبان می‌توانند همه‌روزه از ساعت۸صبح تا۲ بعدازظهر باداره کارگزینی سازمان در خیابان قوام‌السلطنه مراجعه فرمایند.

۱۰ـ آ ـ ۸۳۹۰٤

هرجمعه ناهار در سپرکلاب طاووس

غذای ایرانی برفراز بام شهر تهران

غذاهای لذیذ ایرانی
درمحیطی مالی و دلپذیر :
غذاهای اصیل ایرانی
که بوسیلهٔ آشپزهای «نوروبخش» تهیه شده
۲ بوفه‌های متنوع تاکبابهای نرم و
فی‌استخوان ودسرهای مطبوع نظیر :
باقلوا و میوه‌های تازه
همراه با اردورهای متنوع اروپائی
موسیقی لطیف ایرانی ،
شبانه‌روز ، ضیافت دوزجمعه شما را
کلید میکند.

۳۹۰ ریال (اطفال ۲۵۰ ریال)

تلفنهای رزرو میز :
۶۸۲۰۲۱ تلفن داخلی ۲۲۹

هواپیمائی ملی ایران .ه.

هتل آریا شراتون
Arya-Sheraton Hotel,
Tehran, Iran
تهران ـ خیابان پهلوی ـ خیابان بیژن

ماشینهای حساب الکترونیکی
توشیبا
پرفروشترین ماشینهای حساب الکترونیک بوده و
دارای مجهزترین سرویس وتعمیرات درایران میباشد

BC-0801B
۸ رقم ـ چهارعمل اصلی
برق و باطری

BC 1424
۱٤ رقم ـ دو حافظه ـ باتکمه مستقیم درصدگیری

BC-0802
۸ رقم ـ چهارعمل اصلی
برق

BC-1217
۱۲ رقم ـ یك حافظه

BC 1416
۱٤ رقم ـ یك حافظه باتکمه
مستقیم درصدگیری

BC-1216P
۱۲ رقم ـ نوارداد ـ سریع ـ بدون صدا ـ بایك حافظه

BC 1415P
۱٤ رقم ـ نوارداد ـ سریع ـ بدون صدا ـ یك حافظه

Toshiba
توشیبا سازنده بیش از ۶۰۰۰ نوع لوازم الکتریکی والکترونیکی

نمایشگاه ومرکزسرویس: خیابان ایرانشهرجنوبی چهارراه ثریا پلاک ۹۰/٤
تلفن ۱۶ تا ۸۳۳۰۱۱

(COMPUTERIZATION)

THE IMPERIAL IRANIAN NAVY intends to establish a computerized system for its Logistics activities. The system will be expanded in a future time to cover all activities in the field of personnel, finance and material.
For further information on this, please contact: "Imperial Iranian Navy's H. Q. Logistics Department, Bureau of Planning Technical Research and Statistics," not later than February 17, 1973.
Old Shemiran Road, Ghasr. Tel: 848569.

کنتیننتال اویل کمپانی مالك اختراع شماره ۶۰۰۱ مربوط به (طریقه الکالیزاسیون)
میل دارد با صاحبان‌صنایع در ایران برای بهره‌برداری از اختراع خود وارد مذاکره شود برای اطلاع بیشتر به دفتر حقوقی دکتر آقایان و همکاران خیابان سوم‌اسفند ۱٤۹ مراجعه‌فرمائید.
آ ـ ۲۵۶۸۳

شرکت ملی نفت ایران

شرکت ملی نفت ایران برای خدمت در شرکت نفت ایران و ایتالیا (سریپ) بخدمات یکنفر سرپرست تعمیرات دریائی
MARINE MAINTEHANCE SUPERVISOR
باشرایط زیر نیازمند میباشد :
۱ـ شاغل نبودن در سازمانهای دولتی و موسسات‌وابسته به آن .
۲ـ ملیت ایرانی
۳ـ متدین بیکی از ادیان رسمی کشور
٤ـ دارابودن دیپلم فنی‌وگواهینامه غواصی و یا راهنمائی کشتی ها
۵ـ دارا بودن حداقل سه سال تجربه در امور تعمیرات دریائی و یا یکسال درسمت فوق‌الذکر .
۶ـ دارا بودن برگ معافیت دائم غیر پزشکی و یاخاتمه خدمت از وظیفه عمومی .
۷ـ دانستن زبان انگلیسی .
۸ـ حداکثر سن ٤۰ سال .
متقاضیان واجد شرایط میتوانند همراه با مدارک مربوطه و ۲ قطعه عکس ٤ × ۶ همه روزه باستثنای روز های جمعه و تعطیل حداکثر تا تاریخ ۳۰ر۱۱ر۱۳۵۱ از ساعت ۸ تا ۱۱صبح به اداره کل استخدام و کاریابی شرکت ملی نفت ایران واقع در تهران ـ خیابان کاخ شمالی شماره ۷۶ مراجعه فرمایند .
آ ـ ۸۳۷۲۰

سرمقاله

خانه تکانی در ثبت!

از تصمیمات تازه دادگستری برای تسهیل مراجعات مردم و سرعت کار های قضائی واداری ، پیش بینی ایجاد چهار منطقه ثبتی است در چهار نقطه تهران که از ابتدای سال آینده تشکیل خواهدشد.

یکی از مشکلات اساسی مردم تهران همین تمرکز امور اداری است. این وضع میراث زمانی است که تهران شهر کوچکی بود و همانقسم که امور اداری مملکت درتهران متمرکز بود، امور اداری تهران نیز در چنداداره مرکزی تمرکز داشت (و هنوزهم دارد) این ادارات عموما درقسمت مرکزی شهر ، واغلب حول و حوش میدان سپه قرار گرفته اند ، مثل همین اداره ثبت اسناد. بهمین سبب کسی که مثلا یك مراجعه ثبتی داشته باشد مجبور است از هر نقطه تهران بکوبد و بیاید به اداره مرکزی ثبت و چون روزانه هزاران کس باچنین حاجاتی، اضطرارا با این ادارات مرکزی سروکار دارد ـ سوای کارمندان و کارکنان ادارات که خودگروهی کثیرند ـ این رفت وآمد خود دردسری است روی دردسرهای دوندگی در راهروی ادارات.

تهران امروزشهری نیست که بتوان عرض و طول آنرا به آسانی پیمود .علیهذا یك فکر اساسی برای تسهیل مراجعات مردم همین است که سازمان های اداری تشکیلات عریض وطویل خودرا در مرکز شهر رفته رفته برچینند وکار ها را بین سازمان های ناحیه یی تقسیم کنند.

اصولا هرچه تشکیلات جمع وجور تر و ادارات سبکبارتر باشند کار ها باسرعت بیشتری جریان پیدا میکند و اینراسازمان هایی که تابه حال تشکیلات مرکزی رابه ادارات نواحی تبدیل کرده اند، کاملا آزموده اند.

واما ثبت ،این سازمانی که هرچه شهر وسعت پیدا میکند و بر مراودات و معاملات مردم افزوده میشود، وظایف سنگینتری برعهده آن قرار میگیرد اصولا محتاج یك خانه تکانی مفصل و تجدید نظر اساسی در شکل روابط خودبا مردم است .

ثبت، یکی از تشکیلات نسبتا قدیمی است و اینگونه سازمان ها طی سالهای متمادی که از عمرشان میگذرد کمتر فرصت کرده اند کهن جامه خویش راباتجهیزات و سیستم های امروزی بیارایند و باوضع مناسبتری آماده ادامه وظایف خودشوند. امروزه در دنیا سیستم کامپیوتر وماشین های الکترونیکی حساب دارد در سازمان های مختلف اداری و بازرگانی ، جانشین دفترو دسنك میشود و در چنین زمانه یی نمیتوان باهمان روش اندیکاتور نویسی و ثباتی و ضباطی وابلاغ و اجرای عهدپالکی وکجاوه اموریك سازمان مهم رااداره کرد.

دربعضی سازمان های ما، فرسودگی سیستم اداری رامیتوان از فرسودگی بنای اداره قیاس گرفت .ثبت یکی ازین سازمانهاست. شما بانگاهی به درودیوار و میزو تخته و دفترو دسنك اداره کل ثبت اسنادو املاك میتوانید به فرسودگی این تشکیلات و روش های اداره معمول در آن پی ببرید. این درو پیکر به خودی خوددر روحیه کسانی که داخل چنین بنایی کار میکنند تاثیر منفی میگذارد و شما میدانید این حرف، یاوه نیست . امروز مسلم شده است که هواو نورو فضا در کیفیت کار انسان تاثیر عمیق دارد و مثلا شاگردانی که دریك کلاس نمناك نیمه تاریك می نشینند هرگز نمیتوانند باروحیه سالم وشادوآن آمادگی ذهنی شاگردان دیگری درس بخوانند که از کلاسهای روشن و نمیز و فضای باز استفاده میکنند. همینطور است در مورد کارمندان وادارات.

بهرتقدیر ، امیدواریم اداره کل ثبت بعد از انتقال به فضای تازه ، باتشکیلات وروحیه جدید فعالیت خود را ادامه دهد این اسباب کشی راباخانه تکانی در ابتدای سال ، به منزله شروع دوره نوینی از زندگی خود تلقی کند.

افریقا: آخرین حلقه زنجیر استعمار

پایه‌های حکومت استعمار پوسیده و وازده اروپاو حکومت‌های نژادپرست و دراقلیت آفریقا بلرزه درآمده است، دیری‌نخواهد گذشت که آخرین فصل تاریخ پر رنج استعمار در آفریقا بسته شود و بپایان رسد .

جنبش بزرك

سیاهپوستان آزادیخواه وپای برهنه ولی سخت ایمان وابسته به نهضتهای ضداستعمار وآزادی‌خواه آنگولا ، موزامبیك ، گینه، بیسائو ، رودزیا و آفریقای‌جنوبی متحد و مبارز بپا خاسته‌اند تا آخرین سنگراستعمار اروپائی را درهم ریزند و سرنوشت خود را بدست گیرند .

نهضتهای آزادیبخش در گینه بیسائو نیروهای استعماری پرتغال را که هنوز با سرسختی میکوشد نقش شیر دم و دندان و چنگ ریخته استعمار را بازی‌کند بشدت با حملات شدید و موثر در تنگنا قرار داده‌اند، در مرزهای‌رودزیا، سیاهپوستان که سالها بارسنگین و پرمشقت یک حکومت سفید ـ پوست ونژادپرست راکه ازنیروی انسانی اکثریت سیاهپوست بهره میگیرد و با تبعیضات و ناروائی‌ها آنها را زیر فشار قرار میدهد، تحمل کرده‌اند ، بپا خاسته‌اند که بازماندگان برده فروشان قدیمی را که به خانه‌هاو کاشانه وقبیله‌های اجدادشان یورش میبردند و آنها را برای فروش در بازارهای اروپائی به بند می‌کشیدند از سرزمین خود برانند .

در سرتاسر مرزهای جنوبی و مستعمرات پرتغالی یک نبرد همه‌جانبه و پی‌گیر باشرکت‌سیاه‌پوستان پای برهنه ، زارعانی که بیلهارا رهاکرده و تفنگ‌بدست گرفته‌اند، علیه نیروهای پرتغال آغاز شده است واستعمار باوجود ظاهر پرزرق و برقش و نیروهای متعددو مجهزش‌آخرین نفسهایش را میکشد .

در ۲۰ ژانویه ۱۹۷۲ استعمار زخم‌خورده طبق همان روشهای شناخته شده همیشگی‌خود توسط عوامل جیره خواری که در اختیار دارد با یک رگبار مسلسل به زندگی آمی‌کارکابرال دبیر کل ورهبر ٤٨ ساله حزب استقلال گینه پایان داد .

یك‌مرد مبارز

آمی‌کارکابرال پرچمدار مبارزات ضد استعماری و سمبلی برای رزمندگان سیاهپوست علیه‌دولت‌های نژادپرست بود ، او مدت هفت سال از ۱۹۵٦تا ۱۹٦۳برای توسعه حزب استقلال و چگونگی مبارزاتی که باید آغاز کنند مطالعه کرد و بعد از نبردهای آزادیخواهان سیاهپوست علیه نیروهای استعماری پرتغال در آنگولا در ۱۹۱٦ آمی‌کارکابرال نیز حملات اساسی و پی‌گیر خود را علیه نیروهای استعماری پرتغال با کمک افرادی که آنها را برای جنگهای چریکی آماده نموده بود آغازکرد و توانست قسمت‌های زیادی از اراضی‌خود را اززیر تسلط نیروهای‌استعماری پرتغال خارج کند .

مبارزات آمی‌کارکابرال وافراد نهضت آزادیبخش گینه پرتغال توجه تمام جهانیان را بخود برانگیخت و او سمبل آزادی برای سیاهپوستان محروم‌آفریقای جنوبی شد. در موزامبیک، آنگولا و عاقبت در رودزیا و مرزهای آفریقای جنوبی که دولت‌های نژادپرست برآن حاکم هستند با پیروی از آرمانها و اندیشه‌های آمی‌کارکابرال نهضتهای‌آزادیخواه پایه و نیرو گرفتند و بتدریج یک مبارزه پیگیر و همه‌جانبه ازطرف سیاهپوستان علیه دولت‌های‌مزبور آغاز شد .

اماآغاز مبارزه‌مردم آزادیخواه و عاصی، اتحاد نامیمون‌استعمارگران و نژادپرستان را بدنبال داشت و بین دولت‌های رودزیا، آفریقای جنوبی و پرتغال توافق و همکاری پرتوسعه‌ای برای کوبیدن و منهدم کردن نهضتهای سیاهپوست و آزادیخواه بوجود آمد .

نژاد پرستها

دولت یان‌اسمیت در رودزیا که با شروع مبارزه نهضتهای آزادیخواه ثبات حکومت خود را درخطر دید و تماسهای متعددی را بانمایندگان دولت پرتغال و دولت آفریقای جنوبی آغاز کرد و این سه برای مبارزه با آزادی‌خواهان متحد شدند ، دیری نگذشت که هواپیماهای متعدد جنگی ، نیروهای رودزیا، پرتغال، آفریقای‌جنوبی دربالای دهکده‌ها، مزارع سیاهپوستان مراکزی که گمان میرفت افرادنهضت آزادی‌بخش در آن باشند در آنگولا و موزامبیک و گینه پرتغال، مرزهای رودزیا ، مرزهای آفریقای جنوبی به پرواز درآمدند و مردم بی‌دفاع را بزیر آتش بمباران گرفتند وقبایل را از زادگاههای خود به بیرحمانه‌ترین شکلی کوچ دادند ، مزارع را به آتش‌کشیدند و زندانها را از مردم بی‌گناه انباشتند ولی آخرین بازماندگان استعمار پیر و دندان‌ریخته نمی‌دانستندکه‌سیل خروشان وبنیادکن جاری شده است .

مدت چهارصد و پنجاه سال است که پرتغال بر مستعمرات آفریقائی خود باخشونت‌آمیزترین و بیرحمانه‌ترین‌نوع حکومت‌میکند و در تمام این مدت چهارصد و پنجاه سال‌فقط یک گینه‌ای‌توانست تحصیلات عالیه را در یککشور خارجی بپایان برساند ومهندس شود و او نیز آمی‌کارکابرال بود .

آمی‌کارکابرال بارها تلاش‌کرد توجه سازمان ملل‌متحد را بوضع گینه جلب کند . اوبه سازمان ملل متحد رفت و با کشورهای متعددی تماس برقرار کرد . کشورهای آفریقائی را بیاری جنوبی به پرواز درآمدند و مردم بی‌دفاع را بزیر آتش بمباران گرفتند وقبایل را از زادگاههای خود به بیرحمانه‌ترین شکلی کوچ دادند ، مزارع را به آتش‌کشیدند و زندانها را از مردم بی‌گناه انباشتند ولی آخرین بازماندگان استعمار پیر و دندان‌ریخته نمی‌دانستندکه‌سیل خروشان وبنیادکن جاری شده است .

مدت چهارصد و پنجاه سال است که پرتغال بر مستعمرات آفریقائی خود باخشونت‌آمیزترین و بیرحمانه‌ترین‌نوع حکومت‌میکند و در تمام این مدت چهارصد و پنجاه سال‌فقط یک گینه‌ای‌توانست تحصیلات عالیه را در یککشور خارجی بپایان برساند ومهندس شود و او نیز آمی‌کارکابرال بود .

آمی‌کارکابرال بارها تلاش‌کرد توجه سازمان ملل‌متحد را بوضع گینه جلب کند . اوبه سازمان ملل متحد رفت و با کشورهای متعددی تماس برقرار کرد . کشورهای آفریقائی را بیاری

کابرال ، تنهاگینه‌ای که بعداز چهارصدوپنجاه سال تسلط‌پرتغال براین سرزمین‌اجازه‌یافت‌تحصیلات خودرا تا اخذ مدرک مهندسی به پایان برساند .

مردمبارزی که نهضت ، آزادیخواهان گینه پرتغال راعلیه نیرو های مستعمراتی ، رهبری میکرد ، او بضرب چند گلوله ، توسط یکی از ایادی پرتغالی بقتل رسید ولی مبارزه‌ای را که آغاز کرده همچنان ادامه دارد .

طلبید ولی در تمام این مدت‌دولت پرتغال مدعی شد که در گینه سرزمین آزاد شده‌ای وجودندارد

کابرال پیش از مرگ گفته‌بود:

ـ کشور من بمنزله کشوری است که قسمتی از زمینهای آن توسط یک نیروی خارجی اشغال شده باشد .

و حقیقت این‌است که نیروهای پرتغال بار دیگر در مقابل ایمان مردم منکوب شده‌اند و پابرهنه‌های سیاهپوست توانسته‌اندقسمت اعظم سرزمین خود را اززیرسلطه استعمار رها کنند .

آخرین اقدام نیروهای پرتغالی که باید از آن با نفرت یاد کرد قتل ناجوانمردانه کابرال بود . کابرال درست در زمانی بقتل رسید که مقدمات تشکیل اولین مجلس ملی گینه را فراهم آورده بود . او ازهریک از شهرها ، روستاهای مناطق و اراضی‌آزاد‌شده طی یک انتخابات آزاد نمایندگانی را برای تشکیل مجلس ملی برگزیده بود و در اراضی که زیر سلطه نیروهای پرتغالی هستند نمایندگان مجلس ملی گینه بیسائو «گینه پرتغال» را مخفیانه طی رای‌گیری انتخاب کرده بود. او میرفت تا خبر تشکیل مجلس ملی را به اطلاع کنفرانس وحدت آفریقا و کنفرانس کشورهای غیر متعهد برساند و تشکیل اولین دولت ملی گینه را اعلام‌کند و طی اقدامات بین‌المللی استعمارگران‌را رسوا نماید و ازکشور خودبراند. ولی استعمار پیرو چنگو دندان تیز کرده توسط عوامل‌خودکابرال را بقتل رساند .

انگلیسی‌های متمدن !

در رودزیا مبارزات کابرال سمبلی برای نهضت آزادی‌بخش سیاهپوستان این کشور است که مشتی انگلیسی «بسیار مودب و مطمئن!» آنرا غصب کرده‌اند و با حکومت زور و فشار آوردن بر مردم میکوشند که همچنان از نیروی انسانی اکثریت‌سیاهپوست و منابعی که متعلق به آنها است جیبهای خود را پرکنند .

در رودزیا تبعیضات نژادی بشدت برقرار است و این‌شگفت‌انگیز است که حتی این‌دولت در اقلیت نمی‌کوشد که ازراه دسیسه و فریبدادن سیاهپوستان ازآنها بهره‌کشی کند و همچنان با زور و شکنجه و تبعیضات نژادی بین اقلیت سفید و اکثریت سیاهپوست میکوشد ثبات حکومت خود را تضمین نماید . این حکومت چون دولت آفریقای جنوبی در طی سالهائیکه براکثریت سیاهپوست حکم میراند ، زندانها را از روشنفکران،نویسندگان، شاعران، دانشجویان و آزادیخواهان که نتوانسته‌اندیک‌حکومت نژادپرست و قوانین احمقانه آنرا تحمل‌کنند پرکرده است .

اتحادیه نامیمون پرتغالیها و رودزیا وآفریقای‌جنوبی واقدامات خشونت‌آمیز آنها برای سرکوبی سیاهپوستانی که‌فرنهابارحقارتها، نهضتهای آزادیخواه سیاه ، فقر و فشارها و زورگوئیها و تبعیضات بی‌جا و غیرانسانی و تحقیرآمیز را تحمل کرده‌اند و حال برای تامین آزادی خود آزادی و سازندگی در سرزمین آباء و اجدادیشان بپا خاسته‌اند تمام مردم آزادیخواه جهان و بخصوص‌آفریقائیهارا بخشم‌آورده است و خشم قاره را برانگیخته است .

آنچه روشن است این‌است که فردای مردم آفریقا روشنتر از امروز خواهد بود و استعمار آخرین نفس را می‌کشد .

نوشته : پرویز پرتو

سفر نخست‌وزیر مصر به‌شوروی

حافظ اسماعیل (سمت چپ) نخست‌وزیر مصر ، برای دیدار با مقامات شوروی و مذاکره با آنها وارد مسکو شد.

عکس نمایانگر لحظه‌ای است که در آستانه در اتاقی که مذاکرات در آن انجام میشود، آندرمگرومیکو (سمت‌راست) وزیر امور خارجه شوروی از حافظ اسماعیل استقبال میکند و آن دو دست یکدیگر را می‌فشارند ، گفته میشود که مذاکرات حافظ اسماعیل و مقامات شوروی ازجمله آندرمگرومیکو ، برای تهیه سلاح بیشتر ازشوروی و تامین امنیت مصر است.

(عکس رادیوئی اطلاعات)

از : عبداله قراگزلو خبرنگاراطلاعات در سویس

ویتنام وتحولات تازه درسیاست خارجی امریکا

سفر هنری‌کیسینجر مشاور ویژه ـ نیکسون‌رئیس جمهوری‌آمریکادر روز دهم فوریه به هانوی‌توجه‌اکثر محافل سیاسی‌جهان را بخودجلب کرده است ، بدون شک این سفر بادرنظر گرفتن جنبه های مختلف آن و بخاطر رویداد های اخیر در صحنه سیاست بین‌المللی‌حائز اهمیت فراوانی است‌کیسینجرکه‌تا بحال‌درحل‌بسیاری‌ازمسائل‌پیچیده ومهم جهانی از بوته آزمایش‌موفق وسربلند بیرون آمده است این‌بار نیز برای انجام ماموریتی‌بس‌خطیر عازم ویتنام شمالی است .

اهمیت سفر آینده کیسینجر به ویتنام اگر از سفر اولش به پکن بیشتر نباشد بطور قطع کمترنیست وی دراین سفر راه را جهت رفع بحران‌های‌موجودجهانی‌هموارمی سازد و پیام‌های‌مودت‌آمیز نیکسون را به سران‌برجسته‌کمونیزم‌تسلیم مینماید وزمینه مساعدی جهت‌آغاز همکاری های اقتصادی سیاسی وفرهنگی بین‌ایالات متحده واتحاد جماهیر شوروی و جمهوری خلق چین فراهم میسازد .

تحولات جدید در سیاست خارجی آمریکا

جانسون رئیس جمهور فقیدامریکا در زمانی که در پست ریاست جمهوری آن کشور انجام وظیفه می کرد برای اولین‌بار دستور بمباران ویتنام‌شمالی‌راصادرکردو درحدود ششصد هزار سرباز امریکائی‌را در ویتنام مستقرساخت تا بدینوسیله کار جنگ را یکسره کند غافل از اینکه با این اقدام خود به تشدید بحران منطقه هندوچین کمک کرد وایدئولوژی سیاسی و نظامی امریکا را در ویتنام با شکست مواجه ساخت .

ولی نیکسون جانشین او باخروج تدریجی قوای امریکا از ویتنام و سود بردن از اختلافاتی که بین دو غول جهان کمونیزم اتحاد جماهیر شوروی و جمهوری خلق‌چین بروز کرده بود زمینه مساعدی برای خاتمه دادن به جنگ ویتنام فراهم ساخت و بانزدیکی به چین وتماس باسران کرملین راه را برای‌نجات امریکا از مهلکه ویتنام هموار نمود .

به نظر اکثر محافل سیاسی اروپا جنگ ویتنام درس عبرتی برای زمامداران امریکا بود تادرسیاست جهانی خود ـ تجدیدنظر اساسی کنند وبخواسته های مشروع‌کشور های کوچک جهان که خواهان آزادی واستقلال هستند بدیده احترام بنگرند و عقاید ونظریات سیاسی خود را با فروریختن میلیونها تن بمب وتوسل به زور به آنان تحمیل نکنند .

عبداله قراگزلو

از : النهار

ترجمه : شهرام

انگیزه تصفیه در مصر

تصفیه های دستگاه رهبری مصرکه همچنان ادامه دارد ، بدنبال‌بحران‌دانشجوئی مصر که فرونشست ودوباره آغاز شده است ، شروع گردید .

بحران دانشجوئی

برای پیدا کردن انگیزه‌بحران دانشجوئی مصر که بنوبه‌خود انگیزه‌ای برای تصفیه های مصر گردید ، به بررسی وضع سیاسی این کشور از جنگ ژوئن ٦۷ ببعد میپردازیم .

بعد از جنگ ژوئن‌واضح‌بود، تازمانی که دولت انقلابی مصر در سیاست ایستادگی دربرابر دشمن صداقت وراستی نشان ندهد دوام نخواهد داشت و برای رسیدن باین سیاست‌باید در صحنه همکاری های عربی و همکاری های داخلی‌هماهنگی بوجود آورد.

در دوران جمال عبدالناصر و دوران انورالسادات ، دولت مصر گامهائی بطرف بهبود بخشیدن روابط مصر با دولت های عربی برداشت ـ ودوره‌انورالسادات این امتیاز را داشت که روش آن با حسن استقبال داخلی مصر هم مواجه‌گشت.

ولی نه بهبودی روابط بادول عرب و نه آزادی هائی که در داخل داده‌شد هیچ یك‌نتوانست هماهنگی ووحدت تلاش مورد نظررا بوجود آورد.

برای‌رسیدن باین هدف بایستی شرط مهمی انجام می گرفت و آن وجودیك‌سیاست ثابت و معین مصری درمورد آزادی سرزمین‌های‌اشغالی‌بود.

بهمین جهت پدیرفتن طرح راجرز و بدنبال آن ماموریت یارینك از طرف مصروهمچنین اخراج کارشناسان شوروی اشتباهی بود در « هماهنگی تلاش » در صحنه عربی‌و صحنه داخلی مصر.

در صحنه عربی ،روابط‌حسنه مصر با دولت هائی که گروهی آنرا دولت های‌ارتجاعی‌مینامند، معادله ساده‌ای را تشکیل داد: «دوستی بمیزان کمکی که دریافت میشود توسعه مییابد».

دراین موقع بود که جوانان مصر بخود آمدند و متوجه شدند که مصر روز بروز در برابر سایر دول عربی کوچك میشودو این کشور بزرك‌ناچار است که برای دریافت کمك‌در مقابل دول کوچك‌عرب«کرنش» کندو از رهبران آن استقبالی بیش از حد متعارف بعمل‌آورد.

مصر قبول کرده بود که‌یك رهبر دیگر عرب ، کشورهای جهان را در نوردد و بنام‌مصر سخن گوید وبدنبال گفتگوهای این رهبر عرب، جمال‌عبدالناصر اعلام کرد : امریکابجزپیروزی کامل اسرائیل، راه دیگری را نمی‌پذیرد.

حقیقت تلخ

این حقیقت تلخ اثری‌ناگوار در مصریان بویژه جوانان‌باقی گذارد البته اگر نبردی با اسرائیل وجود داشت ، این گذشتهای مصر در برابر دول باصطلاح ارتجاعی عرب ، تا حدودی برای مصریان قابل قبول بود.

ولی در زمانی که‌نبردی‌برای رهائی سرزمین های اشغالی وجود نداشت و عوض‌برنامه هائی برای استقبال وپذیرائی از سران کشور های دیگرعرب برگزار میشد بهترین‌انگیزه‌ها فراهم گردید تا ملت مصر احساس ناراحتی کند.

همچنین در زمینه روابط‌مصر با دولت های پیشرو عرب‌موقعی که وحدت کلام برای ورودبه صحنه نبرد از بین رفت هاله فسانه و سحر آمیز گردگرد آرزوی دیرینه عرب هم آنمقخو صحنه نبرد از بین رفت هاله افسانه و سحر آمیز گرداگرد آرزوی دیرینه اعراب هم که همانا اتحاد است فروریخت.

در صحنه داخلی مصر نیز ابهامی که در ایجاد تلاش‌در راه نبرد بچشم میخوردباعث‌شد تا همبستگی لازم زائیده نشود.

درآغاز دوران انورالسادات ، نمودی از جهش‌بسوی‌دمکراسی وهمچنین آمادگی برای گردآوری نیروهای ملت در راه نبرد دیده شد.

ولی محیط شکست ازیك طرف و سخنی از دمکراسی از طرف دیگر باعث شد تا دمکراسی مصر بدست‌گروهی افتد که نسبت به تعهدات‌مصر برای رهائی بخشیدن اراضی اشغالی اظهار بدبینی میکردند.

بدین جهت دمکراسی در دید عده‌ای چنین جلوه کرد که ویژه طبقه خاصی است و دیگران از آن بهره‌ای‌ندارند.

دمکراسی

اندك اندك گروه های‌مختلف از جمله نهضت دانشجوئی‌مصر باین عقیده درآمدند که‌کشودن درهای دمکراسی بروی تمام افراد ملت صورت تحقق‌نخواهد گرفت ، مگر از راه مبارزه سرسختانه بمنظور وادارساختن رژیم مصر بانجام دادن‌خواسته های ملی که لازمه تلاش در ایستادگی درمقابل دشمن می‌باشد.

نهضت دانشجوئی ، همه فعالیت های مصر نیست ولی در هرحال مسئله مهمی است که نباید از نظر پنهان بماند و شخص سادات رئیس جمهوری هم که در دوره دانشجوئی به زندان افتاده این حقیقت رادرك میکند .

علت‌بحران مصر آن است‌که مخالفین عقیده دارند که مصر عبدالناصر در مقابل دشمن و در مقابل سایر اعراب کوچك شده است‌و هموطن مصری ، بعنوان یك هموطن برای جنك آماده نشده است .

همین احساس باعث پیدایش بحران واقعی در برابر انقلاب مصر گشت.

پایان بحران

این بحران فقط زمانی از بین خواهدرفت که یك‌مصری احساس کندکه در نبرد با اسرائیل بعنوان یك‌عرب جنك میکند نه‌بعنوان فقط‌یك‌مصری وضمنا در داخل هم درازای هر فعالیتی فورا در معرض اتهام قرار نگیرد مسئله‌ای که در بحران دانشجوئی اخیر بچشم خورد این بود که پیروی و هماهنگی سایر طبقات از دانشجویان بمیزان زیادی از هماهنگی آنان در بحران های دانشجوئی سال های ۱۹٦۸ و ۱۹۷۲ کمتر بود شاید یکی از علل عدم جانبداری‌مردم‌مصر از دانشجویان معترض این بود که مردم از گرایش دست‌چپی اعتصابات جدید بیم داشتند و شاید در قبال مو های بلند و شلوار های تنك و رنگارنك دانشجویان احساس دیگر و تازه‌ای در آنها ایجاد کرد که این‌بار بدنبالشان کشیده‌نشوند شاید علت این یا آن باشد ولی در هر حال عنصری‌به‌آتش آن دامن زدند که همین‌عناصر در رشته تصفیه ها قرارگرفتند ونکته جالب این که بحران تازه بدنبال هیچ حادثه‌ورویداد مهمی بوقوع پیوست گرچه به درازا کشیدن اشغال سرزمین مصر از طرف اسرائیل یکی‌از علل بنظر میرسید.

اگر کمی بعقب برگردیم خواهیم دیدکه‌بحران‌دانشجوئی سال ۱۹٦۸ بدنبال محکومیت سبکی که در حق نظامیان مسئول شکست سال ۱۹٦۷ صادر شد بوقوع‌پیوست‌وبحران سال ۱۹۷۲ هم بدنبال ناامیدی مردم از سال «قاطعیت» که‌بدون نتیجه به پایان رسید ،روی داد.

در دوبحران قبلی‌دانشجوئی، مطبوعات مصر هم تاحدودی از آنان جانبداری کردند ولی در بحران اخیر که هنوز هم ادامه دارد چنین اجازه‌ای به‌مطبوعات داده نشد و در مقابل کمیته پارلمانی مامور رسیدگی باین بحران نام عده‌ای از مسببین را بمنظور مجازات اعلام کرده و مجازات آنان تصفیه وبیکاری بود.

دلاروسیاست جهانی

دلاروطلاونظام پولی جهان

نوشته : منوچهر همامی

باردیگر موقعیت دلار امریکا در بازار های جهان بخطر افتاده و نه‌تنها مقامات پولی امریکا بلکه بانکهای مرکزی اروپا نیز برای جلوگیری از تشدید این بحران که نظام پولی جهان را تهدید می کند بحمایت از دلار برخاسته‌اند . تنها در عرض یك روز فدرال رزرو بانك نیویورك و بانکهای مرکزی اروپا مبلغی در حدود پانصد میلیون دلار خریداری کرده‌اند تاشاید موقعیت این پول را از خطر برهانند و احتمالا مبالغ بیشتری نیز بدینمنظور خریداری خواهند کرد ولی‌اقدام آنان‌یك‌درمان موقت بیش نیست و نخواهد توانست استحکام دلار را آنطور که باید و شاید بازگرداند و یا از بروز بحرانهای بعدی که‌نظام پولی جهانرا تهدید می کند جلوگیری نماید .

تغییر نرخ برابری دلار با پولهای قوی مثل مارك آلمان وین ژاپن نیز چنانچه جامه عمل بپوشد باز راه حل‌قاطعی برای این‌بحران‌نخواهد بود کمااین که سال گذشته نیز در نرخهای برابری تغییراتی حاصل شد و بحران پولی‌دنیا را موقتا تخفیف داد ولی امروز علائم همان بحران بار دیگر اقتصاد جهان را تهدید می کند . بفرض نیز که تغییر نرخ برابری تا حدی در تعدیل موازنه پرداخت های امریکا موثر واقع شده و به تدریج آشفتگی دلار را تخفیف دهد باحتمال قوی پس از چند سال به موازات بهبود وضع پولی امریکا ممالکی که امروز نرخ برابری پول خود را نسبت بدلار افزایش میدهند بوضعی‌مشابه وضع‌فعلی‌امریکا دچار شده و پول آنها سرنوشت امروز دلار را پیدا خواهد کرد .

بنابر این در مورد بحرانهای عمیق پولی که ریشه آن درکسری فاحش موازنه پرداخت ها و سایر عوامل نهفته است ورود بانکهای مرکزی ببازار های پولی و خرید پول متزلزل بمنظور حمایت از آن ویا تغییر نرخهای برابری عاملی نیست که ریشه بحران را برای همیشه قطع کند و آنرا جز یك مسکن موقت نمی توان بحساب آورد .

برخلاف آنچه غالبا تصور می شود بحران فعلی دلار و یا بحران سال۱۹۷۱ معلول‌تحولات چند سال اخیرنیست‌بلکه‌ازسال ۱۹۵۸سرچشمه گرفته است . در آن سال‌پس از خروج طلا از امریکا به میزان دومیلیارد و هشتصد میلیون دلار بتدریج در بعضی از محافل پولی‌نگرانیهائی نسبت به موقعیت دلار ایجاد گردید و این نگرانی ها پس از محدودیت های روزافزونی که دولت امریکا در جهت بهبود موازنه پرداخت های خوداعمال نمود شدت‌یافت‌ولی این‌محدودیت ها آنطور که انتظار می رفت در موازنه‌پرداخت های امریکا موثر واقع نشد و مطالبات نقدی سایر کشور ها بدلارامریکا افزایش‌یافت‌بطوری که محافل داخلی امریکا را بشدت نگران نمود . درسال ۱۹٦۰ «رابرت تریفین» استاد دانشگاه معروف «ییل»پیش‌بینی نمود که میزان این مطالبات روزی از ارزش ذخائر طلای‌امریکا تجاوز خواهد نمود و طولی نکشید که این پیش‌بینی بحقیقت پیوست یعنی بتدریج نسبت ذخائر طلای امریکا به مطالبات دلاری سایر کشور ها کاهش یافت و دلار امریکا تحت فشار شدید قرار گرفت . در سال ۱۹۷۱امریکا فقط معادل یازده میلیارد دلار طلا در اختیار داشت حال آنکه مطالبات دلاری سایر کشور ها چندین برابر این مبلغ بود بهمین جهت دلار در مقابل فشار های متوالی تاب مقاومت نیاورد و دچار تلاطمی گردید که شرح آن بموقع خود در اکثر جراید انعکاس یافته و تکرار آن در اینجا ضروری نیست .

اقداماتی که در آنموقع صورت گرفت منجمله تعلیق تبدیل دلار به طلا و تغییر برخی از نرخهای برابری ووضع‌ده درصد عوارض برواردات امریکا تاحدودی در تخفیف بحران موثر افتاد و موقتا بازار های پولی را آرامش بخشید ولی تحلیل گران پولی و اقتصادی که مرتبا موازنه پرداخت های امریکا را زیرنظر داشتند همچنان در نگرانی باقی ماندند .

در سال ۱۹۷۲ هرچندکسری موازنه پرداخت های امریکا کاهش یافت و در جمع موازنه‌بهبود نسبی حاصل شد معذلك مبلغ کسری رقم قابل ملاحظه‌ای را تشکیل میداد . از طرف دیگر بموازات‌این بهبود کسری‌موازنه بازرگانی امریکا روبافزایش رفت‌و ازهمه مهمتر برای اولین‌بار بعداز جنك‌جهانی‌دوم این موازنه در رابطه با اروپای غربی دچار کسری گردید و قسمت عمده این کسری در بازرگانی امریکا با آلمان غربی «۱۳۵۰ میلیون دلار » پدیدار گشت. ضمنا کسری در اقلام نامرئی موازنه نیزفزونی یافت و جمع این عوامل موجب گردید که بار دیگر نگرانیهائی نسبت بموازنه پرداخت های امریکا و موقعیت دلار بوجود آید و نتیجه آن تزلزل اخیر دلار بود.

طبق پیش‌بینی‌هائی که بعمل آمده درسال جاری مسیحی یعنی سال ۱۹۷۳ در کسری موازنه پرداخت‌های‌امریکاتغییر قابل ملاحظه‌ای بوجود نخواهد آمدو ممکن است مبلغ کسری بین هشت تا ده میلیارد دلار نوسان داشته باشد ولی امید میرود که در موازنه بازرگانی آن کشور بهبود بیشتری حاصل شودو هرچند واردات اقلام عمده‌ای چون‌نفت وگار طبیعی به امریکا افزایش خواهدیافت معذلك عواملی چون صادرات کالاهای مختلف به کشور های کمونیست و توسعه اقتصادی در اغلب ممالکی که با امریکا معاملات بازرگانی دارند (هرچند آهنك رشدتولید ناخالص ملی در این ممالك باز هم کمتر از امریکا خواهدبود) ونیزاقدامات موثری که بعضی ازکشور ها چون‌ژاپن برای جلوگیری از نوسانات پول‌بعمل خواهند آورد بهبود موازنه بازرگانی امریکا را در سال ۱۹۷۳ نوید میدهد. ولی همانطور که اشاره‌شد موازنه پرداخت های آن‌کشور بازکسری قابل ملاحظه‌ای خواهدداشت‌وچون دلار امریکا هنوز قسمتی از نقشی راکه در سال ۱۹٤٦ کنفرانس «برتون‌وودز » برای‌آن تعیین کرده بعنوان‌پول بین‌المللی بعهده داردولی موقعیت آن درارتباط باکسری موازنه پرداخت ها استحکام لازم را نخواهد داشت لذا احتمال تزلزل درآن درحقیقت احتمال تزلزل مجدد در نظام پولی جهان‌خواهد بود .بعلاوه معلوم نیست که‌در صورت اقدامات همه جانبه منجمله تغییر دیگری در نرخهای برابری وتجدید استحکام دلار سایر پولهای قوی در آینده بسرنوشت امروز دلار دچار نگردند .

بنا براین تنهاراهی که شاید ضامن آرامش و اطمینان‌در شبکه پول و اقتصاد جهان در آینده باشد ایجادیك نظام پولی بین‌المللی جدید بدون ارتباط بپایه دلار وطلا خواهدبود.

نظام پولی نوین

باتوسعه معاملات بازرگانی بین کشور های جهان وبستگی بیسابقه‌ایکه اقتصاد ممالك بایکدیگر پیدا کرده و درعین حال محدودیت تولید وعرضه درنقدینه بین‌المللی یعنی طلا نمیتوان انتظار داشت که یك سیستم پولی‌مانند آنچه که بعداز قرارداد «برتون‌وودز » بوجود آمد نیاز های پولی‌و اقتصادی جهان آینده را تامین نماید . تنها ایجاد یك مرکز نیرومند بین‌المللی چه بصورت یك بانك مرکزی جهانی وچه بصورت یك‌واحد تام‌الاختیار دیگر که علاوه بر تعیین نظام‌پولی بین‌المللی بتواند در جهت بهبود اقتصادی و موازنه پرداخت های کشور هانیز دخالت و توصیه ونظارت کندممکن است موفق بتامین آرامش وثبات دراقتصاد و پول در آینده گردد . چنین مرکزی میتواند باتعیین یك واحدپولی بین‌المللی یا تعمیم حق برداشت های مخصوص که میزان استفاده از آن تناسب لازم راباتولید ناخالص ملی وبطور کلی توسعه اقتصادی کشور ها داشته باشدنیاز های پولی را مرتفع وضمنا از مسائلی چون تورم که درچند مورد دراثر حق برداشت های فعلی ایجاد شده جلوگیری بعمل آورد.

طرق دیگر منجمله حفظ پایه طلا با شرایط جدید ویاتعیین پول کشور دیگری بجای دلار (جزیك واحدپولی بین‌المللی) ظاهرا نخواهدتوانست مسائل کنونی ومشکلات آینده راحل کند و بهتر بگوئیم وقتی دلار امریکا با آنهمه امکانات و مقدورات ایالات‌متحده‌امریکا نتواند در برابر گرایشهای خاص پولی امروز موقعیت خودراحفظ کندپول سایر کشور ها در شرایط مشابه بعراقب متزلزل تروبی‌ثبات‌تر خواهد بودو سفته بازان وسود جو بان حرفه‌ای بسهولت در تغ

ویژه پایان هفته

هنر

یادداشتی درباره برنامه اخیر تالار رودکی

جوانها و کنسرتهای محبوب

هلگه‌دورش ، رهبرارکستر آلمانی در این ماه دوبار به عنوان رهبر میهمان با ارکستر سنفونیك تهران درتالاررودکی به اجرای برنامه پرداخت .

این هنرمند در آغاز بعنوان نوازنده پیانو بکار پرداخت و سپس عهده‌دار سمت دستیاری برخی از بزرگترین رهبران ارکسترچون‌هربرت‌فون کارایان و «کارل‌بوهم» شد و در اپرای دولتی باواریا ـاپرای مانهایم، فستیوال سالزبورك ، رادیو تلویزیون هلند و فستیوال بتهوون در رومانی ، بارسلون و فلورانس نیز برنامه هائی عرضه کرد .

در دومین برنامه این هنرمند در تهران «۱۸ بهمن» قطعه‌ای از بتهوون اجرا گردید وسپس آثاری از موتسارت و چایکوـ فسکی نواخته شد .

تکنوازی این برنامه رادمجید انتظامی »نوازنده «ابوا»برعهده داشت .

مجید فرزند عزت‌اله‌انتظامی همراهی می نمود .

هنرمند برجسته تئاتر و سینماست و از نوازندگان خوب «ابوا» بشمار می رود .

این هنرمند ، تحصیلات موسیقی خود را درهنرستان عالی موسیقی شروع کردوسپس برای ادامه تحصیلات در همین زمینه به آلمان سفر کرد .وی در اروپا در چندین کنسرت شرکت کرده و برنامه های موفقی ارائه داده است .

مجیدانتظامی همراه‌باارکستر دانشگاه برلن در شهر های مختلف فرانسه سفرکرده و برنامه هائی‌اجرا کرده است .

در سال ۱۳۴۹ به ارکستر فیلارمونیك آلمان غربی «وست دوچه فیلارمونیك» پیوست و یکسال پس از آن کنسرتی‌از آثار موتسارت رادربرلین اجرا ساخت . در این کنسرت نیز ارکستر دانشگاه برلین وی را در برنامه ارکستر سنفونیك تهران به رهبری هلگه‌دورش، مجید انتظامی «کنسرتوابوا» اثر موتسارت را بخوبی اجرا نمود . این قطعه از مشکل‌ترین آثاری است که برای «ابوا» نوشته شده و در غالب کشور های جهان برای ورود به ارکسترهای بزرك‌یا به‌دانشگاه های موسیقی از هنرجو می ـ خواهند تا این قطعه را اجرا کند .

هلگه دورش درمصاحبه مطبوعاتی

در مصاحبه‌ای که با حضور نمایندگان مطبوعات در تالار رودکی انجام شد ،هلگه‌دورش رهبر ارکستر آلمانی درباره بسیاری از مسائل از جمله همکاریش با ارکسترسنفونیك تهران مطالبی‌بیان کرد.دورش در مورد ارکستر سنفونیك تهران گفت :

«این ارکستردر مدت کوتاهی به تحولی بزرك‌دست یافته‌است و امروز بهیچوجه با چندی پیش قابل مقایسه نیست . ارکستر این تحول را مدیون فرهاد مشکوة رهبر ایرانی‌خود است که توانسته با کارشدید و کوشش های پیگیر خود ، این چنین نتیجه‌ای را بدست دهد .

امروز این ارکستر کاملا یکدست و خوب از اجرای بیشتر قطعات برمی آید . از جمله میتوانم‌از قطعه«اروئیکا»ی بتهوون نام ببرم که‌بشدت مورد علاقه من است‌ولی‌همواره برای ارکسترها قطعه مشکلی می باشد این قطعه را ارکستر سنفونیك تهران براحتی اجرا کرد . همچنین ارکستر از عهده اجرای تریستان ایزوت اثر واگنر که برای اجرا اثر سختی است ، بخوبی برآمد . « قطعه اروئیکارامن بشدت دوست دارم و بهمین دلیل‌آنرا برای اجرا در ایران انتخاب کردم ، سایرقطعات‌بانظرفرهاد مشکوة انتخاب شد .

در مورد آهنگسازان من هیچ محدودیتی قائل نیستم و مثلا چایکوفسکی را تنها یك موسیقیدان روسی نمی دانم، همچنانکه‌بتهوون‌یاتوسکانی‌نی را متعلق به سرزمین‌خاصی‌نمی دانم به اعتقاد من موسیقیدان متعلق به همه مردم و همه‌جهان است نه‌سرزمینی خاص‌ومردمی خاص» .

رادیو ـ تلویزیون

روز جمعه، ببینیم و بشنویم

دربرنامه شما ورادیو این هفته صبح جمعه که بوسیله شاهرخ نادری تهیه شده است ترانه‌ها و نمایشنامه‌ها و قطعات رادیوئی بشرح زیر را می شنویم .

نمایشنامه‌ها و قطعات رادیوئی

● مطلبی درباره فرق ماشین شخصی وتاکسی .
● رپرتاژی‌درباره‌برف‌پاروکن‌ها.
● مطلبی‌درباره دیدنیهای ایران وجهان .
● سخنی پیرامون‌هنرپیشه‌شدن جوانها .
● یک شعر ضربی‌درباره‌ترافیک توسط مرتضی احمدی .

گفتگو با خانم پژوهش وبالاخره اجرای شعری درباره بندرعباس همراه با ساز اسداله‌ملک‌میشنویم.

ترانه‌ها

ترانه هائی که در این هفته از برنامه شما ورادیومی‌شنویم هریک از خوانندگان باارکستر مخصوص خود اجرا می کنند .

« عروسی» باصدای محمدنوری، وفائی ووفاباتفاق سه ترانه دو صدائی اجرا می کنند بنامهای « شرم، دنیادنیا ، رازنگاه » آنگاه ترانه های « آسمون » باصدای کوروس «صفای دل » با صدای رویا « نکته یادت‌بره » با صدای رسائی ، «فالگیر » با صدای پرتو «قهرنکن » با صدای رسائی ، «چهلچراغ » باصدای پروا «دنبالم‌ـ نیا » با صدای فرشته « ترس از خدا » باصدای پونه « مثه عشقه‌مثه جونه » با صدای پروا«باشه‌بشکن دلم » باصدای آزاده« عشق‌پوشالی» «اشگ» ، «زنگالو » ، چشمک » باصدا ی‌رامش و ضیاء وبالاخره «نگوخداحافظ » شهرنور .«برگ» وگل » با صدای منوچهر پخش میشود .

موسیقی ایرانی

پنجشنبه ساعت ۱۹ برنامه‌اول .

دربرنامه موسیقی این‌هفته که توسط وزارت فرهنگ و هنرتهیه میشود افسانه ترانه « مرادعاشق » را میخواند سازنده آهنگ و سرپرست عمادرام میباشد .

فیلم سینمائی

پنجشنبه ساعت ۲۱٫۵۵ برنامه اول .

« معمای یک شب » نام فیلم سینمائی این هفته روز پنجشنبه برنامه اول تلویزیون است این فیلم را جورجیوکابیتانی‌کارگردانی کرده و ماریزانیل‌فیلیپ‌لری و ... درآن ایفای نقش می کنند .

داستان این فیلم مردی بنام مندوزا ظاهرا در یک سانحه‌هوائی کشته میشود وافرادی که دام را گسترده‌اند میخواهند از پول بیمه او استفاده کنند .کنی‌باتفاق دختری بنام مونیکامامورمیشوند که جریان این سانحه روشن کنند و آنها دزدان را طی عملیات‌دستگیر کرده و تحویل پلیس می‌دهند .

جنك سینمائی

جمعه ساعت ۱۹ برنامه دوم .

برنامه جنگ سینمائی این هفته برنامه دوم شامل سخنی پیرامون فیلم چشمه‌انتقاد فیلم پشت صحنه فیلم برهنه تا ظهر با سرعت ، سپس گفتگو باایرن ، خسرو هریتاش ، هوشنگ بهارلو . افسونگران سینما.مسابقه وبالاخره فیلم کوتاه کرم‌ابریشم مخملی اثر زندکمید برنده جایزه از پنج فستیوال جهانی فیلم .

فیلم سینمائی

جمعه ساعت ۲۰٫۱۵ برنامه دوم.

این هفته ماقسمت دوم فیلم خنجر حضرت سلیمان را می‌بینیم بدنبال قسمت اول این هفته خائیل‌ژانت‌را میدزدند و رکن‌باربوده شدن ژانت مقداری اطلاعات بدست می‌آورد که‌منجر به پیدا کردن ژانت می‌گردد .

اخبارهنری

منوچهر احمدی که بازی خوب اورا در فیلم صادق‌کرده بنقش دوست صادق دیدیم ، بعدازصادق‌کرده در فیلم‌خروس ساخته شاپور قریب یکی از نقشهای اصلی را همراه سعید راد ، ایرن وداود رشیدی بازی‌کرد ، احمدی هم‌اکنون خودش را آماده می کند تا نقش اول فیلم « صدای صحرا» را که نادر ابراهیمی قصه‌نویس خوب معاصر نوشته‌وکارگردانی میکند ، بازی کند در این فیلم که داستانش در میان ترکمن‌ها می گذرد او نقش‌یک جوان ترکمن را بازی می کند ومنوچهر فرید بنقش مغان‌خان پدر اوظاهر می شود .

خوش غیرت یا ما جرای کلید

منوچهر فرید

پرویز نوری‌هم‌اکنون در کار ساختن فیلمی است با نام خوش‌غیرت که احتمالا نامش تغییر می کند داستان این فیلم اقتباسی است از آپارتمان جکلمون و داستان زندگی کارمند ساده لوح شرکتی است که آپارتمانی دارد وهمکاران اداری او همه کلید آپارتمانش را دارند « او عاشق منشی رئیس اداره است ، غافل از اینکه رئیس اداره‌هم باین درد مبتلاست و ماجراهای بعدی ، نقش رئیس اداره‌بعهده‌منوچهر فریداست و منشی را نوری کسرائی بازی می کند .

صدای صحرا

ایرن

زندگی فوتبالیست

مرجان

حسین رفیعی از زندگی یک فوتبالیست سناریویی نوشته است بنام « سرطلائی » که مصطفی زاده کارگردان تلویزیون که سریال‌داش‌پالکی را کارگردانی میکرد،می‌سازد، این فیلم با سرمایه مصطفی‌زاده وهایراپتیان ساخته می‌شود و حسن رفیعی خودش بنقش فوتبالیست بازی می کند . مرجان و شیراندامی دیگر بازیگران این فیلم هستند .

هشتمین روز هفته

فرزانه تاییدی

رجائیان که تحصیلات سینمائیش را در امریکا بپایان رسانیده اولین فیلم بلندش را در ایران با نام هشتمین روز هفته ساخته است که در آن فرزانه تاییدی ومحسن‌سهرابی نقشهای اصلی را بازی می کنند ،سهرابی از هنرپیشگان تئاتر است که با این فیلم به سینما پیوست او در فیلم قذاق نیز نقش برادر سعیدراد را بازی می کند .هشتمین روز هفته را عالمیان بطریقه رنگی فیلمبرداری کرده است این‌فیلم را سینما کاپری در آینده‌نشان خواهد داد .

بانك خون

داریوش مهرجوئی براساس یکی از نوشته های دکتر غلامحسین ساعدی فیلمی میسازد با نام « بانک خون » که نقش اول آن را خسرو شجاع زاده هنرپیشه تئاتربازی می کند .

شجاع‌زاده در فیلم غریبه و مه‌بهرام بیضائی با منوچهر فرید همبازیست ، شجاع‌زاده قبل‌از این درفیلم گاومهرجوئی بازی میکرد ودر قیامت عشق ساخته حسامی نیز نقش حساسی دارد .

خیمه‌شب بازی در تالار نقش

خیمه شب بازی شاخه‌ای از نمایش اصیل ایرانی است که هنوز هم در پاره‌ای‌ازشهرستان ها در مجالس شادی از آن استفاده می کنند. تالار نقش ، باترتیب دادن چند مجلس‌خیمه شب بازی ، یادی از این هنر عامیانه کرده‌است . این‌خیمه شب‌بازی بوسیله خیمه «احمد خسه‌ای » اجراشد.

نمایش در دو پرده بود و پرده اول شامل گفتگوی خیمه با با مبارك (سیاه) بودوبسیاری از مسائل روزمره به هزل و شوخی مطرح میشد.

در پرده دوم نمایش مراسم خواستگاری مبارك ازدخترزیبا، سیاه با دروغ و نیرنك سعی داشت دخترك را بفریبد وسپس باورود دیوی در شکل آن‌دختر زیبا آرزوی مبارك نقش بر آب شد.

در پایان نمایشنامه باافراد خیمه درباره چگونگی کارآنان صحبت کردیم.

در هر نمایش خیمه شب ـ بازی دونفر هستند که‌بایکدیگر صحبت میکنند و عروسك ها از پشت خیمه بوسیله «توخیمه‌ای» باچوبی که «پسائی » نامیده‌می شود و عروسکها به آن متصل است رهبری میشود که‌درجلو تماشائیان باعروسك ها به‌سخن می‌نشینند «پاخیمه ایست» که‌به همراهی ارکستر مختصرشان ملایم آواز می‌خواند.

نعمت عباسی «پاخیمه‌ای »این نمایش می گوید:

مادیگر جز فراموش‌شدگان هستیم و کسب ما پایه ندارد و حتی پول پرداخت کرایه جا نداریم و ما اگروسائلی‌نداشته باشیم و مردم از ما حمایت کنند و مارا بخواهند باهمین‌عروسك ها میتوانیم یك نمایشنامه دو ساعته مثلا نمایش شاه عباس را هم بروی صحنه بیاوریم .ما موضوع کم‌داریم و درحدود۱۲ سال است که مبارك می‌آید خواستگاری می کندوحرفهای خنده‌دار میزندو میرود.

بچه‌ها خیلی کار مارادوست دارند و در هر برنامه صدای خنده بچه‌ها از هر گوشه‌ای‌می آیدو ما اگر بتوانیم کاری‌انجام دهیم که بچه ها بیشتر بخندند آنوقت راضی میشویم .

ما عروسکها را خودمان می سازیم و از صورتهای‌پلاستیکی برای چهره‌شان استفاده می ـ کنیم و فنر های مخصوصی‌را در اعضای بدن آنان کار می‌ـ گذاریم که باحرکت نخ‌بهتر بتوانند حرکت کنند.

جمعیتی که خیمه شب بازی را دیده‌است اکنون خوشحال از در بیرون میرود . روز پنج‌ـ شنبه ساعت ٦ بعداز ظهرهم‌این نمایش اجرا خواهدشد.

ستاره بخت شما

فروردین ـ وضع بهتری برای شما پیش‌بینی میشود مواظب اعصاب خود باشید .

اردیبهشت ـ در انجام کاریکه دارید با شخص‌موردنظر مشورت کنید ـ روز سختی در پیش است احتیاط کنید .

خرداد ـ روز آرامی‌را باانجام کارهای معمولی می گذرانید . درباره‌برنامه‌ای که در پیش دارید بیشتر فکر کنید .

تیر ـ فرصتی برای تجدید دوستی مناسبات گذشته بایستگان در پیش‌است. پاداش قابل توجهی دریافت میکنید .

مرداد ـ روز خوشی در پیش دارید پیشنهاد جالبی دریافت خواهید کرد با آن موافقت کنید .

شهریور ـ مشکلی در کارتان پیش می آید اما یکنفر به کمکتان می آید.خرج غیر منتظره‌ای برایتان پیش می آید .

مهر ـ موضوعی توجه شمارا به خود جلب می کند کارهایتان روال عادی خواهد داشت .

آبان ـ از طرف دوست یا آشنایی از شما تقاضای کمک می شود . تحول کوچکی از نظر فرم کار پیش‌بینی میشود .

آذر ـ گردش ویا سفر خوشی باتفاق شخص مورد نظر خواهید داشت . در مسائل خانوادگی دیگران دخالت نکنید .

دی ـ مسائل ناراحت کننده گذشته بوسیله یکی از دوستان مرتفع می شود. نامه ویا هدیه‌ای جالب دریافت خواهید کرد .

بهمن ـ یک تغییرغیرمنتظره‌ای در زندگی خانوادگی‌شما باعث تعجب میشود . روزی چند دقیقه ورزش کنید .

اسفند ـ باوساطت یکی از افرادفامیل‌اختلاف‌موجودبا شخص مورد نظر رفع می گردد . دوست‌تازه‌ای پیدا خواهید کرد .

اگر فرداروز تولدشماست

امسال وضع مالیتان کمی تغییر می کند . نقشه شماباموفقیت روبرو می شود . در فعالیت اجتماعی مفیدی شرکت می کنید .

تلویزیون

برنامه امروز وفردا

برنامه شبکه تلویزیون ملی

پنجشنبه

۵۸ـ۱۰ سلام شاهنشاهی‌و اعلام برنامه
۰۰ـ۱۶ پخش مستقیم فوتبال بین اسپارتاک چکسلواکی‌ـ جوانان ایران
۰۰ـ۱۸ فیلم وروجکها
۳۰ـ۱۸ برنامه‌های ما
۰۰ـ۱۹ اخبار
۱۵ـ۱۹ مردی بنام چاری برانت
۴۴ـ۱۹ اخبار ورزشی
۵۶ـ۱۹ دنیای شرلی
۳۰ـ۲۰ مشروح اخبار همراه بافیلمهای‌خبری
۵۵ـ۲۰ موسیقی ایرانی فرهنگ و هنر
۲۵ـ۲۱ حامیان
۵۵ـ۲۱ فیلم سینمائی
۳۰ـ۲۳ آخرین اخبار

جمعه

۵۸ـ۱۰ سلام شاهنشاهی‌و اعلام برنامه
۰۰ـ۱۱ فیلم دکتر دولیتل
۲۲ـ۱۱ کارگاه موسیقی
۴۵ـ۱۱ مضحک‌علمی
۱۵ـ۱۲ موسیقی محلی
۴۵ـ۱۲ بشقاب پرنده
۳۵ـ۱۳ شماو تلویزیون
۰۵ـ۱۴ موسیقی ایرانی
۳۰ـ۱۴ اخبار
۰۰ـ۱۵ پخش مستقیم فوتبال تیم ملی بلغارستان و تیم‌ملی ایران
۱۰ـ۱۷ چهارل
۰۰ـ۱۸ چشمک
۰۰ـ۱۹ جستجو
۳۰ـ۲۰ اخبار
۰۰ـ۲۱ واریته ناسیونال
۰۰ـ۲۲ بالاترازخطر

نیمروز شنبه

۵۸ـ۱۲ سلام شاهنشاهی‌و اعلام برنامه
۰۰ـ۱۳ اخبار
۰۵ـ۱۳ کانون خانواده
۳۰ـ۱۳ محله پیتون
۳۰ـ۱۴ اخبار

برنامه دوم تلویزیون ملی

پنجشنبه

۳۰ـ۱۹ اسلاید و موسیقی
۰۰ـ۲۰ اخبار کوتاه
۰۵ـ۲۰ مجموعه آثار لورل‌وهاردی
۳۰ـ۲۰ واریته
۴۰ـ۲۰ بالای شهر پائین شهر
۳۰ـ۲۱ اخبار
۰۰ـ۲۲ انسانها و مکانها
۳۰ـ۲۲ کنسرت میری‌ماتیو

جمعه

۰۰ـ۱۸ اسلاید و موسیقی روز
۳۰ـ۱۸ واریته جمعه
۰۰ـ۱۹ جنگ سینمائی
۰۰ـ۲۰ روزنه
۲۷ـ۲۰ فیلم جمعه (خنجر حضرت‌سلیمان قسمت دوم)
۳۰ـ۲۱ اخبار
۴۵ـ۲۱ هفته‌ای که گذشت
۲۰ـ۲۲ شناسائی موسیقی کلاسیک

تلویزیون آموزشی

قسمت دوم‌برنامه پنجشنبه

۰۰ـ۱۷ گرامر انگلیسی
۱۵ـ۱۷ ریاضی دوم راهنمائی
۳۵ـ۱۷ شیمی پنجم
۵۵ـ۱۷ زنگ تفریح
۰۵ـ۱۸ طبیعی پنجم‌ادبی‌و ریاضی
۲۵ـ۱۸ مسابقه فیزیک
۵۰ـ۱۸ مثلثات ششم
۱۰ـ۱۹ شیمی هنرستان
۳۵ـ۱۹ گلچینی از ادب فارسی
۰۰ـ۲۰ زنگ تفریح
۱۰ـ۲۰ مکانیک ششم
۳۵ـ۲۰ جبر ومثلثات‌ششم

جمعه

۰۰ـ۸ ترانه‌هاوچشم‌اندازها
۴۵ـ۸ اشعار حماسی
۳۰ـ۸ سلام شاهنشاهی و اعلام برنامه
۳۵ـ۸ رویدادهای آموزش و پرورش
۰۰ـ۹ برنامه کودکان
۰۰ـ۱۰ فیلم سینمائی
۳۰ـ۱۱ گوناگون
۳۰ـ۱۲ فیلم سینمائی

قسمت اول برنامه شنبه

۳۰ـ۱۳ ترانه‌ها و چشم‌اندازها
۵۵ـ۱۳ سلام شاهنشاهی‌و اعلام برنامه
۰۰ـ۱۴ نیایش‌ـ سرودمعلم
۰۵ـ۱۴ زبان انگلیسی
۲۰ـ۱۴ علوم پنجم دبستان
۴۰ـ۱۴ مکالمه انگلیسی
۵۵ـ۱۴ گیاهی سال ششم
۲۰ـ۱۵ زنگ تفریح
۳۰ـ۱۵ جبر ششم
۰۰ـ۱۶ فیزیک ششم
۳۰ـ۱۶ برنامه کودکان

تلویزیون آمریکا

پنجشنبه

۰۰ـ۱۷ اخبار
۰۵ـ۱۷ شو لوک‌اوانز
۳۰ـ۱۷ دنیای حیوانات
۰۰ـ۱۸ اخبار مخصوص
۰۰ـ۱۹ اخبار
۲۰ـ۱۹ سان‌فورد و پسر
۵۵ـ۱۹ شو تلویزیونی
۰۰ـ۲۲ اخبار
۳۰ـ۲۲ پنجشنبه در سینما

جمعه

۳۰ـ۱۴ بازی هفته
۰۰ـ۱۷ اخبار
۰۵ـ۱۷ کیتی‌ولز
۳۰ـ۱۷ جهان پرشکوه والت‌دیسنی
۳۰ـ۱۸ تصویر بزرگ
۰۰ـ۱۹ اخبار
۲۰ـ۱۹ لوکال‌فیل
۳۰ـ۱۹ قانون آقای جونز
۰۰ـ۲۰ شو دنی‌کی
۰۰ـ۲۲ اخبار
۱۵ـ۲۲ کشتیهای المپیک
۰۵ـ۲۳ خیابان ۹۶

کیوان - افشین
جنجالی ترین خوانندگان روز در باربکیو غوغائی برپا میکنند
خیابان پهلوی نرسیده به شیراز

فرش ماشینی
برنگهای مختلف
مرکزپخش
بابعاد
۳×۴
۲٫۵×۳٫۵
۲×۳
یک تکه
بقیمت تجارتی
تلفن ۶۲۰۳۸۴

پای بچه‌ها آزادی میخواهد

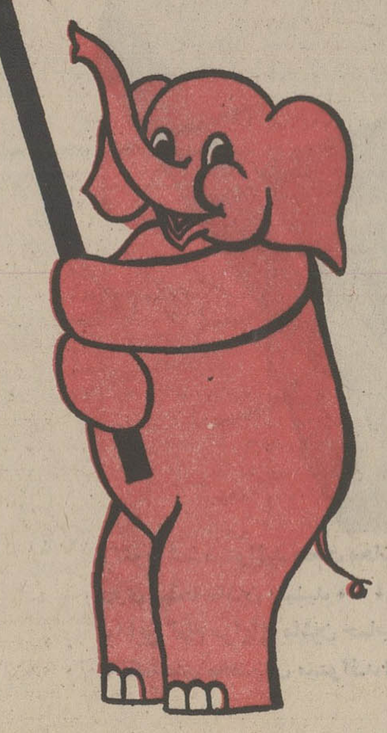

پیامی برای
● تمام مادران خوب
● تمام پدران خوب
ELEFANTEN SCHUHE
الفانتن شوهه دوست تمام بچه‌های خوب دنیا

شاهنامه و دستور
فراهم آورده
دکتر محمود شفیعی
تعدادی در کتابفروشیها موجود است

کلیه محصولات تزئینی ساختمان یکجا و زیر یک سقف
در
شرکت سهامی مکالئوم ایران
کفپوش یکپارچه مکالئوم : نسوز، بهداشتی، با دقت مخصوص آلمانی
کاغذ دیواری مکالئوم : محصول معروفترین کارخانجات دنیا
پرده کرکره مکافلکس : با امتیازات و تکنیک عالی
مواد شیمیائی ساختمان : برای مقاومت بیشتر ساختمان
پرده عمودی لوردراپه : زیبا و باشکوه ـ ساخت انگلستان
پوشش مخملی هلوتکس : ایده‌آل برای دکوراسیونهای متمول
انواع کفپوشهای تایل : نرم، بهداشتی، بدون بو، عایق رطوبت
مکاوال (نمای ساختمان) : با مقاومت شگفت و یکپارچگی رنگ
انواع پرده های پارچه‌ای : در طرحها و دیزاینهای جالب
تهران ـ خیابان شاه ـ ساختمان آلومینیوم ـ تلفن: ۶۶۰۲۰۱

MONARCH
مونارش آلمانی

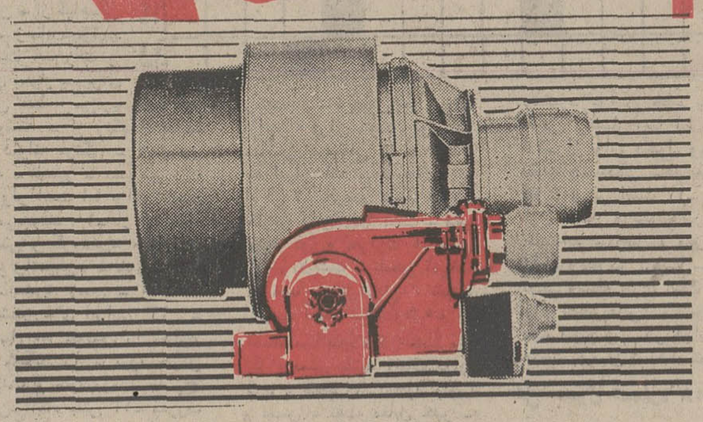

مونارش مشعل گازسوز ـ گازوگازوئیل و مازوت‌سوز به‌قدرت‌های مختلف موجود
نماینده انحصاری در ایران شرکت اف.ام
خیابان کریمخان زند روبروی بانك ملی شماره ۶٫۵۴ تلفن‌ها ۷ـ۶ـ ۸۲۲۰۰۵

انسان در تلاش نفوذ به خورشید

عبور از ۵ قاره
توضیح هدفهای پنهان مانده برنامه‌های فضائی

نگاه کردن به خورشید جاه‌طلبی است ؟ سفر به ستارگان یك کنکاش پرخرج و بی ثمر است ؟ . در جهانی که فقر ـ گرسنگی و جهل اکثریت ساکنانش را می آزارد عده‌ای حق دارند برای ارضاء کنجکاویهای علمی خود میلیون و میلیارد ها دلاروروبل را صرف سفر به دوردست های فضا کنند ؟

این سئوال ها وبسیاری سئوال های دیگر در ذهن مردمی که طی سالهای اخیر در جریان پروازهای فضائی شوروی هاوآمریکائی هاقرارگرفته‌اند مطرح‌است . به این سئوال ها دکتر «ورنرفون براون» دانشمند برجسته آمریکائی و کسی که بیشترین سهم را در برنامه های فضائی ایالات متحده داشته پاسخ می گوید . پاسخهایی چنان پر هیجان‌وروشنگر که اگر بگوئیم این‌جامع ترین مطلب درباره برنامه های فضائی است که می خوانید ، سخن به گزاف نگفته‌ایم.

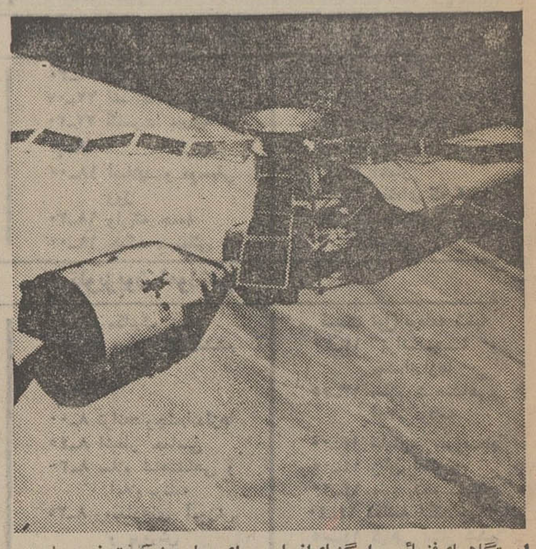

ایستگاههای‌فضائی راه‌گشای‌انسان برای حل مشکلات زمین است

هفت سال از شروع برنامه آپولو گذشت تا اولین فرود در ماه توسط آپولو ۱۱ در سال ۱۹۶۹صورت گرفت و رویهم برنامه ۱۱ ساله‌آپولو ۴۲ میلیارد دلار خرج برداشت.این برنامه در حدود ۴۰۰٫۰۰۰ نفر را به کار گماشت که از این عده ۳۰٫۰۰۰ نفر ازکارمندان سازمان ملی تحقیقات فضائی امریکا «ناسا» بودند که مرکز آن در واشنگتن است و در سرتاسر امریکا ۱۰ سازمان تحقیقاتی دارد . این برنامه علاوه بر این که رشته های تحصیلی جدیدی در دانشگاه ها بوجود آورد برای بیشتر از ۳۰٫۰۰۰مقاطعه کاردرآمدخوبی داشت.

برای این که برنامه با حداکثر دقت انجام شود ، برای اطمینان ازاین که‌میلیونها قطعه برای کار با دقت ساخته شود و سرموقع در جای معین باشد ، برای این که‌این‌قطعات درشرایط عادی و غیر عادی بتوانند با یکدیگر دقیقا کار کنند ، برای این که مطمئن شویم که فضانوردان می‌توانند تحت هر شرایطی با این ابزار پیچیده کار کنند و بالاخره برای این که همیشه پول کافی برای این برنامه ها در اختیار ما باشد و خرج های غیر منتظره‌ای پیش نیاید ، تنظیم برنامه‌ای لازم بود که آنقدرها آسان بنظر نمی رسید ، به این دلیل به روش‌های‌مدیریتی نیاز بود که تا آن زمان حتی در بزرگترین سازمان ها نیز به آنها احتیاجی نبوده است و این کار مستلزم مغز های الکترونیکی بود که حتی تا آن موقع ساخته نشده بود .

مسائلی که امروزه بشریت با آنها دست بگریبان است از قبیل مسئله تامین غذا و مواد خام برای جمعیت در حال‌ازدیاد جهان ، تعدیل جمعیت در نقاط مختلف و مسئله آلودگی محیط زیست از مسائلی هستند که تمام جهان باید باتفاق درحل آنها بکوشند اگر ما بخواهیم این‌مسائل‌را حل کنیم‌مدیریتی احتیاج داریم که بمراتب از برنامه آپولو وسیع‌تر و مشکل تر است و من آنرا در زیر شرح‌خواهم داد .

برنامه آزمایشگاه فضائی

برنامه آپولو آنطور که عده زیادی از مردم فکر می کنند یك برنامه مغز فرسا و دور ریزنده سرمایه های عمومی نبود ، بلکه به شهادت رشته های مختلف ، یکی از با دلیل ترین ، عاقلانه‌ترین و دور اندیشانه ترین سرمایه گذاری هائی بوده که تاکنون ملتی ممکن است انجام داده‌باشد ، برنامه آپولو شامل تحقیقات و تحولاتی گشت که هیچ صنعتی در امریکا نظیر آن را هرگز ندیده است . دو برابر شدن تولید سرانه ملی در امریکا در طی ۱۰ ساله اول عصر فضا یك پیش آمد اتفاقی نبود .

برنامه بعدی سازمان‌تحقیقات فضائی امریکا قرار دادن یك آزمایشگاه فضائی درمدارزمین است ، این آزمایشگاه بدنه خالی یك‌موشك‌ساترن ۵است که در مداری بفاصله ۴۵۰ کیلومتر از زمین قرارخواهد گرفت . بدنه ساترن ۵ بدون سرنشین در مدار زمین قرار خواهد گرفت و برای این کار فقط از مرحله های اول و دوم ساترن استفاده می شود و خود آزمایشگاه به‌تنهائی‌جای‌مرحله سوم ساترن ۵را که از آن برای فرود در ماه استفاده می شد می گیرد ، و چون سرعتی که برای رسیدن‌به این‌مدار لازم است خیلی کمتر ازسرعتی که برای رسیدن به ماه به آن احتیاج داریم دو مرحله از این موشك کافی خواهد بود ـ بزرگترین قسمت‌ازآزمایشگاه فضائی قسمت کارگاه و محل سکونت آن است که شامل وسائل و تجهیزات برای فضانوردان و دانشمندان است و اندازه آن تقریبا برابر با یك خانه معمولی است هرفضا ـ نورد اطاق کوچکی برا ی‌خود دارد ، بعلاوه این خانه شامل یك آشپزخانه یك توالت ، یك حمام ، یك تعمیرگاه کوچك و یك‌آزمایشگاه بزرك برای تحقیقات پزشکی وسایر کار های فضائی می باشد ، در این خانه برای اولین‌بار ما در فضا جای کافی برای‌تحقیقات خود خواهیم داشت ، هوای‌مورد لزوم توسط مخزنی تامین می شود که به کارگاه متصل است در این مخزن دری‌تعبیه شده که فضانوردان می توانند توسط آن و با دربرداشتن لباس تحت فشار وارد فضا شوند، درخارج‌این مخزن‌محل هائی تعبیه‌شده که فضانوردان خودرابه‌آن‌متصل‌میکنند‌تادرفضا سرگردان نشوند ، باطری های خورشیدی که بطور افقی در دو طرف آزمایشگاه تعبیه شده می توانند برای ایستگاه ۵ کیلووات برق تولید کند . همچنین به بدنه این ایستگاه تلسکوپ بزرك آپولو نصب شده که می توان توسط آن خورشید را در طول موج های ماورابنفش‌واشعه‌ایکس که‌دراصل غیرقابل رویت هستند مشاهده کرد ، به این ترتیب ما میتوانیم خورشید را انطور که هست نه آنطور که از زمین بعلت وجود لایه‌هوا دیده میشود . ببینیم این مرکز دیده‌بانی فضائی خود مجهز به باطری‌های خورشیدی است که ۵ کیلووات برق تولید می کنند و مثل پروانه یك آسیاب بادی در اطراف آن قرار گرفته‌اند .

به این ترتیب مادراین آزمایشگاه ۱۰ کیلووات برق خواهیم داشت و از اتصال این مولد به مولداصلی که در دوطرف‌ایستگاه‌نصب شده، درصورت از بین‌رفتن مولد اصلی میتوان از برق ایستگاه دیده‌بانی برای استفاده در آشپزخانه و سیستم تهویه هوا استفاده کرد .

همانطور که قبلا گفته شد اولین واصلی‌ترین کار آزمایشگاه فضائی تحقیق در مورد کهکشان است ، خورشید نه تنها نزدیک‌ترین هدف جالب ماست بلکه منشا زندگی بر روی زمین نیز میباشد اگر مردمی که بیشتر به جنبه های اقتصادی فکر میکنند ومسئله ازدیاد جمعیت وپاکسازی محیط زیست‌رامسائل حیاتی زمان حال میدانند بمن بگویند که کار ما ومسافرت های فضائی چاره‌ای براشکالات‌امروزی ما نیست من به آنها خاطرنشان خواهم ساخت که اگر خورشید تصمیم بگیرد خودش را برای‌مدت ۲۴ ساعت خاموش کند ، کمبود انرژی حرارتی دیگر هیچ اشکالی در روی زمین باقی‌نخواهدگذاشت.

نظر به اهمیت بیش از حد خورشید ، باید با کمال تاسف بگویم که ما هنوز از چگونگی حرکت این انرژی عظیم بسوی زمین اطلاعی دردست نداریم ساختمان آن بیش از آنچه که فکر کردیم پیچیده ومبهم استزیرا انرژی خورشیدی که بما میرسد تنها در اشعه نورانی که قابل رویت است وانرژی حرارتی خلاصه نمیشود . قبل از اینکه عصرفضا شروع شود ما حتی نمی دانستیم که زمین بوسیله کمربندی احاطه شده که باخواص خود نقش مهمی در زندگی‌مابازی بود .

بقیه‌درصفحه ۱۹

چهل سال قبل در همین روز

نظامنامه کمك خرج مدارس ملي طهران تصویب‌وابلاغ گردید

کمیسیون معارف مجلس شورای ملی نظامنامه پیشنهادی آقای حکمت کفیل وزارت معارف را درباره کمک خرج مدارس ملی تصویب نمود .

بموجب ماده اول این نظامنامه به‌مدارسی کمك خرج داده میشود که واجد شرایط ذیل باشند :

الف ـ مدارس ابتدائی که دارای ۶ کلاس کامل بوده و از هرحیث استعداد تعلیم و تربیت لااقل یکصد و پنجاه شاگرد داشته باشد ب ـ مدارس متوسطه که لااقل مجموع عده محصلین دوره اول آن درحدود ۹۰ نفر و دوره دوم آن در حدود ۸۵ نفر باشد . ج ـ نظامنامه ها و مقررات و دستورات وزارت معارف را نسبت به انتخاب معلمین و تهیه اثاثیه و لوازم علمی و تدارک محل مدرسه و ترتیب امور صحی کاملا مراعات نمایند .

در ماده دوم تصریح شده که صدی هفتادازاعتبار مصوب‌مخصوص مدارس ابتدائی ذکور و اناث و صدی سی مختص مدارس متوسطه ذکور است . به مدارس متوسطه ذکوری که در سال ۱۳۱۱ اعانه دریافت داشته‌اند برای هریک از کلاس‌های سه ساله اول ماهی پانصد ریال و برای هریک از کلاس های سه‌ساله دوم ماهی یکهزار ریال از نیمه شهریور ماه هرسال ماهیانه پرداخته خواهد شد .

ماده چهارم می‌گوید : مدارسی‌که کمک خرج می‌خرید باید بترتیب ذیل شاگردانی را که وزارت معارف معرفی می‌نماید مجانا بپذیرند : ۱ـ مدارس ابتدائی به عده‌ای که در امتحان نهائی قبول شده‌اند ۲ـ در دوره اول متوسطه چهل نفر ۳ـ در دوره دوم متوسطه سی نفر .

مدرسه سادات که اساسا مجانی است ماهی یکهزار ریال بطورثابت دریافت خواهد داشت .

ترجمه فارسی قرآن مجید

جلسه رسمی شورای عالی معارف تحت ریاست آقای حکمت کفیل وزارت معارف تشکیل گردید ابتدا نسبت به انتخاب نایب رئیس شورا مذاکره شد و باتفاق آراء آقای میرزا حسین خان علاء به سمت نیابت ریاست شورای عالی معارف انتخاب شد ، سپس تصمیم ذیل درباره ترجمه فارسی قرآن مجید گرفته شد : «چون مقصود از تدریس قرآن‌مجید علاوه برکسب برکات‌الهی این است که از لحاظ اخلاقی نیز برای اطفال مفید باشد وزارت‌معارف مجموعه‌ای از آیات اخلاقی قرآن مجید را به ضمیمه ترجمه فارسی آن‌که ازکتب‌تفاسیر فارسی‌استخراج شده است تهیه نموده وشورای عالی معارف تصویب نمودند که مجموعه مذکور در کلاس های ۵ و ۶ مدارس ابتدائی ضمن تعلیم دیانت و اخلاق تدریس گردد .»

ارباب کیخسرو جواب میدهد

در تعقیب شکایات و اعتراضات درباره تلفن که احتیاجات طهران را تامین نمی‌کند ، آقای ارباب‌کیخسرو شاهرخ مدیر کل شرکت تلفن ضمن پاسخ مشروحی می‌نویسد : ایران فقط‌طهران نیست ، باید تمام‌آبادیها و فواصل شهرها و وسعت مملکت و حوائج عامه را شرکت تلفن‌در نظر بگیرد . اصلاح و توسعه و تهیه تمام لوازم همه این نقاط و هزاران فرسخ‌خطوط تلفنی‌مستلزم تهیه‌نقشه اساسی مطابق با اصول علمی و فنی است و اگر تاخیری برای انجام عملی باین بزرگی حاصل شود نباید حمل برعدم توجه و بی‌اعتنائی‌شرکت‌کرد .اما راجع به موضوع سرفغلی برای روشن‌شدن اذهان تصریح می‌نماید که چون هریک‌ازمشترکین فقط حق‌استفاده از مکالمه‌دارندموردی باقی‌نمی‌ماند که مورد معامله و اطلاق کمه سرقفلی برآن شود و اگر کسی برخلاف عمل می‌کند به منزله معامله قاچاق و بی‌اعتبار بوده و شرکت بدان ترتیب اثر نمی‌دهد .

جشن کلوب ورزش در میدان فوتبال

جشن سالیانه کلوب ورزش مدرسه متوسطه‌ثروت در میدان‌فوتبال‌دولتی (بیرون دروازه‌دولت) انجام شد . در جشن مزبور عده‌ای از رجال و محترمین شرکت داشتند و آقای حائری مدیر مدرسه متوسطه ثروت راپرت کلوب ورزش‌مدرسه را باطلاع رسانید . در عکس بالا آقایان حکمت، دکتر سید ولی‌الله خان «نصر» ، حائری وحکیمی ناظم‌مدرسه‌باتفاق‌بازیکنان تیم تنیس دیده می‌شوند.

چند خبر از خارجه
از بالون سیریوس خبری نیست

مسکو ـ هرچند تفتیشات تمام شب ادامه داشت معهذا هنوزاثری از بالون‌روسی‌موسوم به«سیر وس» که برای محیطات موراي‌جو پرواز نموده بود بدست نیامده است .

دیروز بالون مزبور موفق گردید به بزرگترین ارتفاعی که تاکنون بشر توانسته است به آن برسد صعودنماید . تمام روز بالون‌سیریوس بوسیله بی‌سیم با زمین مربوط‌بود ولی طرف شب ارتباط قطع گردید . با وجودی که فورا کلیه طیارات را برای تحقیقات باطراف اعزام داشتند معهذا تاکنون اثری از بالون پیدا نشده است .

وجود مه‌عملیات‌طیارات‌رافوق‌العاده مشکل نموده است . تمام روسیه علاقه مفرطی نسبت به سرنوشت بالون نشان میدهند . بنابراین دلگاسیون روس تکلیف میکند که روز قطع مذاکرات شود تا سایر دول مخاصم که تابحال دراین مذاکره شرکت نداشته‌اند بتوانند بطور کافی باصول این صلحی که‌تکلیف میشود آشنا شوند و پس از انقضاء این دوره مذاکرات صلح مجددا شروع خواهد شد .اعم از اینکه سایر دول مخاصم به این مذاکرات ملحق شوند یانه .

تاریخ در صفحات اطلاعات

زنان در ایران

احمد احرار

ـ۳۵۹ـ

تکلیف روسیه راجع به ترتیب بموقع اجرا گذاشتن حقوق استقلال داخلی در کولونیها گذشته از دلایلی که‌در فوق ذکر شد حالیه عملا غیرممکن است . وقتی که در کولونی‌های آلمان مشاهده میشود که بومی ها باوجود اشکالات زیاد و عدم امکان فتح با دشمنی که همواره وسایل تقویت‌خود را از راه دریا و در سخت ترین‌موقع تا مرك با وفا به آلمان مانده‌اند دلیل حق‌شناسی و میل بومی ها در متعلق بودن به آلمان است .

مواد ششگانه که ازطرف‌دلگاسیون روس تکلیف شده آنچه که راجع‌به روابط ثروتی است دلگاسیون های دول چهار گانه که همیشه از فشار ثروتی به علل‌دیگرخودداری کرده‌اند تمجید و تصدیق میکنند که‌روابط ثروتی و تجارتی باید موافق منافع مللی که آن روابط راخواهندداشت. باشد .

مسیو یوفه رئیس دلگاسیون روس در جواب اظهارات دلگاسیون های دول چهار گانه رضایت روسیه را از اینکه اصول صلح دمکراتیك‌روسیه را دول چهارگانه در مدنظر گرفته‌اند واز اینکه دول مزبور خیال الحاق و تصرف خاکی و سلب‌استقلال‌پلیتکی هیچیك از علل را ندارند بیان داشته ولی اشاره کرده است که‌اصول‌صلح بدون الحاق خاکی در ماده‌سیم خیلی محدود است و ماده پنجم راجع به غرامت جنگی مبهم . معهذا از آنجا که پیشنهادات دلگاسیون روس‌را دلگاسیون های دول چهارگانه‌مقابل قبول برای اساس‌مذاکرات‌شمرده‌اند با وصف بعضی اختلافات دلگاسیون روس لازم میداند اظهار دارد که‌قبول اصول دکلاراسیون روس و اتباع‌دول مزبوره ، از مقاصد تعرضی امکان شروع فوری مذاکرات برای صلح عمومی‌رامیدهد . بنابراین دلگاسیون روس تکلیف میکند که روز قطع مذاکرات شود تا سایر دول مخاصم که تابحال دراین مذاکره شرکت نداشته‌اند بتوانند بطور کافی باصول این صلحی که‌تکلیف میشود آشنا شوند و پس از انقضاء این دوره مذاکرات صلح مجددا شروع خواهد شد .اعم از اینکه سایر دول مخاصم به این مذاکرات ملحق شوند یانه .

تلگراف دیگر

طهران ـ وزارت خارجه

دیروز چون غفلتا دستجات مختلفه سرباز ها به تمام بانکهای خصوصی ریخته اغلب روسا را توقیف و بانکها را تصرف‌نمودند امروز معلوم‌شدکه اقدام‌برحسب دستورالعمل حکومت حاضره بوده است و حکمی هم صادر شده است که عملیات بانکی منبعد از مختصات و مونوپول بانک دولتی است و تمام بانکهای خصوصی من‌بعد منضم به بانک دولتی میشود . خرج ودخل آنها را بانک دولتی قبول میکند و منافع مشتریهای کوچک بانکها کاملا تامین میشود . علاوه برحکم فوق‌الذکر حکم دیگری مبنی برتوقیف سکه و شمش و تفتیش صندوقهای آهنی مردم که در بانکها اجاره می‌کنند نیزصادر شده ، معلوم است که این اقدام حکومت اثرات خیلی بدی بخشیده‌و مردم‌در هیجان واضطراب هستند . انتها اداره مرکزی بانک استقراض و شعبه آنرا دریطروگراد بکلی‌بسته‌اند، معلوم‌نیست چه‌وقت‌بازشود.

تلگراف دیگر

طهران ـ وزارت خارجه

شرایط متارکه‌جنگ ووضع سفارت‌روس وتعیین نماینده رادر تلگرافهای‌قبلی معروض داشته منتظر دستورالعمل و جواب آن تلگرافات میباشد . مستدعی است قدغن فرمایند به عرایض تلگرافی فدوی مراجعه و امر صادر فرمایند درهر حال عجالتا بطور مستقیم و غیر رسمی مشغول تهیه زمینه‌برای مذاکرات است و امیدواراست موفق به‌انجام اوامر اولیای دولت بوده نتیجه را درثانی بعرض برساند . در خاتمه معروض‌میدارد که دقیقی از طرف سفارت غفلت نشده و همه روزه راپورتهای تلگرافی و کتبی عرض میشود اگر تلگرافخانه مخابره نکرده و راهها مسدود است فدوی‌نمیتواند مسئولیت آنرا بعهده بگیرد ، علی‌الخصوص کرارا این سفارت لزوم تعیین چاپارمخصوص را عرض و استدعا نموده است .

تلگراف دیگر

طهران ـ وزارت خارجه

از وضع گزارشات اینجا در ضمن‌راپورت های تلگرافی معروض داشته : با ترتیبات حالیه‌و خطرات جانی که هر دقیقه برای‌هر یک از اعضای این سفارت هست چون موقع باریک است همگی برای خدمت به وطن ازجان گذشته واز هیچ قسم فداکاری خودداری نداریم. استدعاداریم اولاطوری بفرمایند که قوت‌لایموت را بتوانیم تهیه‌کنیم.

جدول کلمات متقاطع

شماره ۵۵۵۹ — طراح جدول ف ـ جلوه

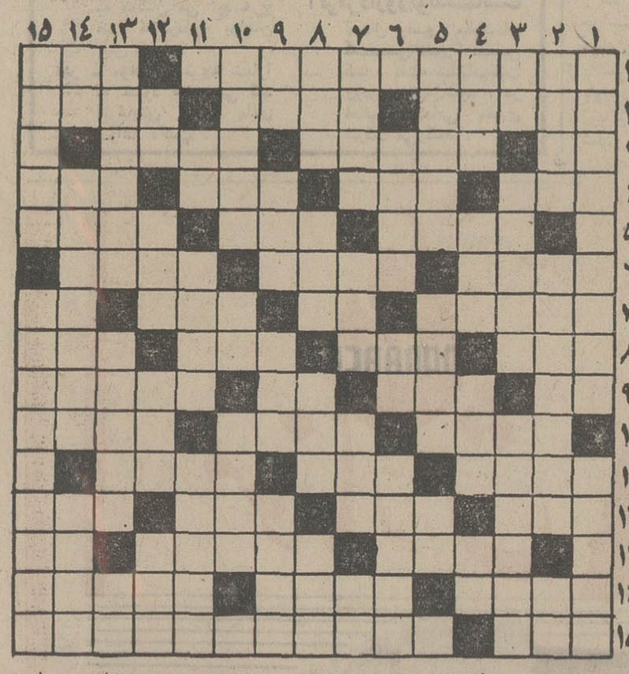

افقی :

۱ـ در محبت با دوستان‌است و مدارا با دشمنان ـ برای احساس تامین بیشتر می‌نشینند ۲ـ ازشهر های سویس ـ عیش و طرب ـ عالم ۳ ـ واحدسطح ـ میگویند خانمها بیشتر هستند ـ از آهنگسازان‌نوپرداز فرانسه ۴ـ درك و شعور ـ بخاطر گنج نیز باید کشید ـ از حیوانات عظیم ـ گل نومیدی ۵ـ مال کاوه معروفتر شد ـ از ادوات کشاورزی ـ پای آواز میگذارند ۶ـ چای معروف و مرغوبی دارد ـ آوای خفته ـ یکی بیش نیست ۷ـ گزافه‌گوی ـ خاندان ـ از گیاهان آبی ـ زیاد نجوئید کم است ۸ـ زهد و تقوای بسیار ـ برای حسن خطب می‌نویسند ـ ناپیوسته ـ از رنگهای لطیف ۹ـ دیوانه فرنگی ـ از بین رفته ـ ضمیر ـ معمولابرسقف و دیوار است اما برای امید هم می‌جویند ۱۰ـ از غذاهای گوشتی و کوبیدنی ـ جلوی‌راه عبور را میگیرد ـ شیره‌درخت ۱۱ـ مشرق زمین ـ ابتدا ـ از شهر های ایران ۱۲ ـ اتومبیل هم خودش را دارد هم کمکش را ـ میوه خوش خوراك و خوشمزه ـ برج بهمن ـ آگاه باش ۱۳ـ معروف است که از بعضی‌ها باج هم میگیرد ـ ازآهنگسازان‌ایتالیائی که اپراهای زیبائی دارد ـ اثر ۱۴ـ دردناك ـ پنجره بالارو ـ اگر آخرش نبود جزیره‌ای‌در مدیترانه بود ۱۵ـ مال عشقش را با نقد جان می‌بازند ـ شوهر حوا .

عمودی :

۱ـ هزاران و هزاران است و صاحبان دولت بسیار بدان رسیده‌اند ـ ترپوش زیر زره ۲ـ ازاجزاء قرآن مجید ـ نویسنده معاصر آمریکائی که چندی‌قبل به ایران آمد ـ طایفه‌ای در ایران ۳ـ حریص بسیار دارد ـ کارش دفاع‌کردن است ـ منبع بزرگ نور و حرارت ۴ـ موی زبر و درشت ـ سخن آمیخته به معما ـ مال زنان ، شیرنر زائیدن است ـ اندوه ۵ـ از اقسام سنگهای معدن جیوه ـ اگر فرصتی باشد افتاب توان کرد ـ ضمیر ۶ـ نخود ولوبیا و عدس ـ نقطه مقابل خیر ـ فرزندان ۷ـ پرچانه ـ میان‌قلم نی میزدند ـ میوه وارداتی ـ مشروب فرنگی ۸ـ با دندان میگیرند ـ طایفه ـ اینجا چهاریا بود و از لاس وگاس‌هم سوغات اوردند ـ چه بسیار ۹ـ ضمیر متصل ـ کهنسال ـ مانند ـ پدر باله فرانسه ۱۰ـ اضطراب و نگرانی ـ خلق و عادت ـ اهل منقل را گویند ۱۱ـ موجود افسانه‌ای ـ عنوان گروهی از پادشاهان روسیه ـ دستمزد عروس خانم برای نمودن رخسار زیبا (یا نازیبا) ۱۲ـ از لوازم دخول وخروج ـ مظهر چسبندگی ـ حمام‌فرنگی ـ قفل معروفی است ۱۳ـ اسباب بازی ـ مار و عقرب نیز ازان طایفه‌اند ـ اصل و مغز مطلب ۱۴ـ رودی در اروپا ـ اینهم نوعی وسیله بازی است اما نه برای حضرتعالی ـ قشون ۱۵ـ بچه اتوبوس ـ در هواپیماکمر خدمت به میان بسته است .

حل جدول شماره ۵۵۵۸

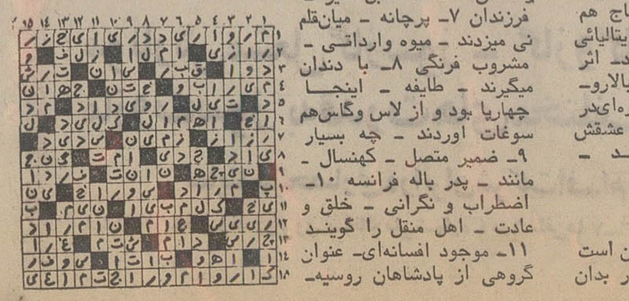

آیا میدانستید؟

بعضی ازماشینهای حساب الکترونیکی اعداد را روی نوارثبت میکند وبعضی نتیجه را نشان میدهد مونرو ۱۳۳۰ هردو کار را توأم انجام میدهد.

اکنون شما میتوانید صحت محاسبات خود را بررسی کنید ... نتایج آنرا با ارقام روشن روی صفحه ماشین ببینید ... وضمناً تمام محاسبات خود را روی صفحه کاغذ ثبت کنید . اما این تمام مزایای ماشین حساب مونرو نیست ، ماشین حساب الکترونیکی مونرو ۱۳۳۰ با تکمه‌های مخصوص میتواند احتیاجات دیگر شمارا نیز بدون هزینه‌های زیاد انجام دهد .

شرکت ایران وسوئد
بلوار البرزابت شماره ۲۱۲
تلفن : ۴۵۵۴۳-۴۱۵۰۹-۶۶۱۴۳۹-۶۶۵۴۲۹-۶۶۵۸۶۳

Litton MONROE

بچه ربوده شده رادرفرش فروشی گرو گذاشت!

دویست دستگاه زیباشهر ـ مردی ، دختر ۸ ساله‌ای بنام مهناز شیخ ممقانی را از راه مدرسه ربود و با گرو گذاشتن او در یک قالی‌فروشی ، یک تخته‌قالی گرفت و متواری شد!

مهناز که‌دانش‌اموز کلاس دوم‌ابتدائی دبستان چنگیز پور ،واقع درباغ اذری است، هنگامی که باچندتن ازهمکلاسان خود به مدرسه میرفت ، با ربایندهٔ خود روبرو شد .

شخص مزبورکه هنوز هویتش آشکار نشده است جلو امد و به مهناز گفت:

ـ من دائی تو هستم و امده‌ام تو را به خانم ببرم ، چون پدرت از مسافرت امده و برایت موز اورده‌است.

مهناز که‌دائی های خود را قبل از آن ندیده بود ، حرف مرد را باور کرد، از همکلاسانش جدا شد و همراه آن مرد رفت .مدتی‌پیش پدر و مادر مهناز ازهم جدا شده بودند و مادرش بهمدان رفته بود تا پیش خانواده خود زندگی کند ـ پدر مهناز هم چند روز پیش به مسافرت کوتاهی رفته بود . این بود که وقتی از مرد شنید که پدرش ازمسافرت آمده است از خوشحالی در خیابان جست و خیز میکرد . اما دائی قلابی ، مهناز را بجای بردن پیش پدر وی ، بمخانه خودش برد و او را پس ازانکه ۲۴ ساعت پیش خود نگهداشت ، به یک قالی‌فروشی برد ویك تخته قالی خرید ، اما وانمود کرد که تصادفا فراموش‌کرده است‌با خودپول بیاورد . او بااین بهانه، مهناز را درقالی‌فروشی گرو گذاشت تا قالی را ببرد و پول قالی را بیاورد ،اما پس‌از رفتن او، قالی‌فروش هرچه انتظار کشید ، از خریدار قالی خبری نشد.

دراین هنگام مهناز شروغ به‌گریستن کرد و جریان رابرای قالی فروش بازگو کرد وقالی‌فروش ناگزیر دختر خردسال رابه‌کلانتری ۱۶ برد و ماموران کلانتری ۱۶ توانستند کسان مهناز راپیدا کرده، او را تحویل انها بدهند. اما هنوز از سارق ناشناس اثری بدست نیامده است.

نمونه در نابکاری

نامه‌دیر رسید و جوان‌جویای کار استخدام نشد!

نمونه در کندکاری !

خوی ـ نامه‌ای که‌از تهران تا خوی ۹ روز در راه بوده ، باعث‌شدتایکی‌از جوانان‌جویای کار این شهر شانس استخدام خود را از دست بدهد!

این جوان‌چندی‌پیش بدنبال خواندن آگهی‌استخدام وزارت تعاون وامور روستاها به‌تهران رفت ودراداره مربوط‌نامنویسی کرد .

قرار شد بعدا وسیله نامه از وی دعوت کنند درروز معین بتهران بیاید تا ترتیب استخدام وی‌داده‌شود وازاین رو جوان مزبور به خوی برگشت و در انتظار دریافت نامه ماند .

و درست درروز ۲۱ر۱۰ر۵۱ نامه‌ای ازطرف‌مدیر کل‌تشکیلات و بودجه وزارت تعاون وامور روستاها بدست وی رسید که در ان نوشته شده بود:

« آقای ...

چون‌برای‌استخدام‌در وزارت تعاون وامور روستاها ثبت نام نموده‌ایدلذااز تاریخ۲۰ر۱۰ر۵۱ بسالن اجتماعات این وزارت واقع در خیابان پهلوی روبروی سینما آتلانتیک مراجعه‌نمائید.»

امااین جوان دیگرنمیتوانست به‌تهران سفر کند ، چون نامه یک روز پس ازروزی بدستش رسیده بودکه میبایست درتهران باشد ! درحالیکه این نامه روز ۱۲ر۱۰ر۵۱ پست‌شده‌بود، یعنی ۹ روز قبل از آن‌روز ، واگر مسئولان پست انرا بموقع می‌رساندند جوان‌ساکن خوی می‌توانست سر وقت به‌تهران برود ودر وزارتخانه مزبور استخدام شود!

خانم / آقای محمدرضا کاوند

چون برای استخدام در وزارت تعاون وامور روستاها ثبت نام نموده اید لذا

در تاریخ ۵۱/۱۰/۲۰ ساعت ۹ صبح به سالن اجتماعات این وزارت واقع در خیابان پهلوی روبروی سینما آتلانتیک مراجعه نمائید .

مدیر کل تشکیلات و بودجه
نیازمند

شماره ۱۲ بهلول

وزارت تعاون و امور روستاها

خوی

۲۱/۱۰/۵۱ جوان پهلوی (تبریز) کوچه خانم خان پس است حاج محمد
آقای محمدرضا کاوند

نمونه درمزاحمت

دخترجوان ، ماموران آتش نشانی راآزارمیدهد!

تبریز ـ دختر جوانی چند روز است که در تبریز باتلفن‌مزاحم ماموران آتش نشانی میشود و آنها را به دروغ ،برای خاموش کردن آتش سوزی های واهی به نقاط مختلف شهرمی‌فرستد!

وی روزی یکی دو بار شماره تلفن آتش نشانی را می‌گیرد، و هربارباصدائی اضطراب‌آلود، از آنها برای خاموش کردن حریق خانه‌اش استمدادمی‌کند، اما وقتی ماموران به محلی که او نشانی‌اش را داده‌است‌میروند متوجه میشوند که حریقی در کار نبوده است .

رئیس آتش نشانی گفت :

ـ این مزاحم که از صدایش معلوم است دختر جوانی است‌از مدتها پیش مزاحم ما است .و ما هم مجبوریم هربار، بدنبال تلفن او ، ماموران خود را به آدرسی که تعیین می کند بفرستیم ، چون هربار فکر می کنیم شاید این بار واقعاحریقی رخ‌داده ،یا این‌بار کس دیگری ازما استمدادمی کند که‌تصادفا صدایش شبیه صدای آن‌مزاحم است ، یا اصلا شاید خودهمان مزاحم این بار واقعا دچارحریق شده و مستاصل گردیده است.

ـ از این دختر خانم خواهش می کنم دست از مزاحمت‌های خود بردارد ، چون ممکن است یکبار هم کسی که صدایش شبیه صدای اوست واقعا دچار حریق شود به ما تلفن کندو ماموران ما بخیال آنکه‌بازهمان مزاحم است ، برای خاموش کردن حریق اقدامی نکنند

موفق به سرقت نشد، پول خودرا هم‌ازدست داد !

همدان ـ دزدناشناسی که قصد سرقت فرشهای خانه یکی از ساکنان همدان بنام «حاج تقی» را داشت، نه تنها موفق‌به‌سرقت‌نشد ، بلکه مجبور شد مبلغی هم‌از جیب خود پول خرج کند!

این‌دزدکه باید او را نمونه‌ای در بدشانسی دانست ،وارد یکی از مساجد شد و دیدکه حاج تقی‌درحوضخانه مسجد مشغول وضو گرفتن است و پالتو خود را ازمیخ اویخته است.

سارق بد شانس پالتو را اهسته برداشت .ازمسجد خارج‌شد و به در خانه‌حاجی رفت و بهزن اوگفت:

ـ حاج اقا این پالتو را به عنوان نشانی فرستاد وگفت فرش اتاق‌پذیرائی رابدهیدمن ببرم چون میخواهد ان را با فرش دیگری عوض کند.

زن حاجی پالتو راگرفت و به‌سارق بدشانس گفت : همین حالا چند نفر میهمان رسیده‌اند ودرخانه همچیزی ندلریم برو به حاجی بگو مقداری شیرینی ومیوه بخرد و به خانه بفرستد تا فرش را بدهم.

سارق ،برای آنکه هر چه زودتربه‌فرش‌مورد نظر دست یابد فورا دوید و مقداری شیرینی و میوه (درحدود ۴۰ تومان) خرید و به‌خانه اورد. اما این بار زن حاجی گفت:

ـ متاسفانه فعلا میهمان ها دراتاق پذیرائی هستند و نمیتوانم فرش را بدهم . به حاجی بگو شب که‌خودش به خانه امد دراین‌باره صحبت میکنیم.

و سارق بدشانس ،دست‌از پا درازتر از درخانه حاجی رفتو ساعتی بعد، حاجی که از بسرقت رفتن پالتوی خود بشدت عصبانی‌بود ،واردخانه شد و شروع به داد و فریاد کرد ، اما زنش او را دلداری داد وگفت : نه تنها پالتوی تورا گرفته‌ام ، بلکه سارق را مجبور کرده‌ام ۴۰ـ۳۰ تومان هم برایمان میوه و شیرینی بخرد!

ما

یك موجود زنده

ساخته‌ایم
که‌به‌اکسیژن
نیازی ندارد.....

شاوب لورنس

ما در باره تلویزیون صحبت می‌کنیم یکی از محصولاتیکه پس از خرید باید مدت زیادی درکنار شما بماند . حتی اگر بد باشد . دوربین‌های تلویزیونی در هر ثانیه یازده میلیون و بیست پنج هزار نقطه را بوسیله فرستنده به تلویزیون شما منتقل می‌کند که مجموع این نقطه ها تصاویر واضح و زنده‌ای روی‌صفحه تلویزیون بوجود می‌آورند . اگرگیرنده‌ای قادر نباشد حتی چند درصد از این نقطه‌ها را جذب . تقویت و منعکس کند تصویرتلویزیونی وضوح و دقت خود را از دست میدهد . اثر این عیب که زیاد بودن فاصله بین نقاط تیره و روشن تصویر است موجب کم رنگ یا پررنگ شدن بیش از اندازه تصویر میشود. وجود این‌نقص در سیستم تبدیل موج به تصویر تلویزیونی در اغلب گیرنده‌هائی که‌خوب ساخته یا مونتاژ نشده‌اند بشدت دیده میشود . همچنین معایب دیگری مثل زیاد بودن فاصله خطوط کشیده بودن تصویر در جهت افقی یا عمودی . حذف شدن قسمتهائی از کادر تصویر ایجاد سایه‌های مزاحم روی عکسها و بوجود آمدن خطوط سیاهرنگ افقی روی تصویر در اثر تغییرات صدای برنامه‌ها .

کارگران . تکنسین ها ومهندسین کارخانه شاوب لورنس همچنین بازرسان فنی عاشق کارشان هستند و با اینکه‌هر روز صدها تلویزیون میسازند خوب میدانند که چطور باید اطمینان خانواده هائی را که خریدار تلویزیون شاوب لورنس هستند جلب کنند آنها دقیق و بی‌گذشتند و اجازه نمیدهند حتی یکدستگاه از تلویزیونهائی که میسازند کوچکترین عیب فنی داشته باشد . آنها بکارشان افتخار می‌کند . و حق هم دارند

اگر غیر از این بود شاوب لورنس هرگز چنین محبوبیتی بدست نمیآورد .

SCHAUB-LORENZ

از میان نامه‌ها

سرگردان در شهرداری

چند روز قبل از پله های شهرداری ناحیه یك پایتخت ، بالاوپائین می‌رفتم و درجستجوی قسمتی بودم، تاشکوائیه‌ای را که در دست داشتم ، تسلیم آنجا کنم . در طبقه‌اول به اطاقی برخوردم که مرد قوی هیکلی مقابل در آن ایستاده بود وتند تندسیگار می کشید، طوری آن مرد از اطاق مراقبت میکرد که من تصور کردم ، شاید آن جاانبار مهمات وخزانه‌شهرداری است.

جلورفتم و مودبانه گفتم : آقاعرضحالی دارم و می خواهم تقدیم قسمت مربوطه کنم ، لطفا شما مرا راهنمائی کنید. در حالی که چشمش در اطراف کار می کرد ،دهنش را باز کردوبابی حوصلگی گفت : من بی‌اطلاع هستم و اضافه کرد: من مستخدم اطاق آقای‌رئیس هستم ، فهمیدم اطاقی که‌سرآن اتیکتی نداشت‌و معلوم نبودچه قسمتی است ، اطاق آقای رئیس اداره است ، نه انبار مهمات یاخزانه مالی‌شهرداری ،بالاخره موفق شدم با هزار خواهش و مرك من‌وجون بچه هایت ، به اطاق رئیس شهرداری راه‌یابم. مودبانه باهردودست‌جلو رفتم و نامه‌را روی میزش گذاشتم ، ساکت ماندم و منتظر پاسخ شدم . آقای رئیس گفت: کار شماچیست . گفتم قربان بهتر است نامه را شخصا مطالعه فرمائید . . . گفت : شرح نامه را مختصر بگوئید : گفتم :من از طرف چندنفر از اهالی محله آمده‌ام و شرح نامه‌راباستحضار رساندم . هنوز نیمی از حرف هایم تمام نشده بود که‌ایشان گفتند : فهمیدم کار شمامربوط به ما نیست و از اطاق بیرون آمدم . دوباره در ساختمان شهرداری به گشت وگذار پرداختم تااینکه کارمند خداشناسی که مرا دوساعتی در آنجا میدید که پرسه می زنم ، جلوآمدوجریان رابرایش تعریف کردم .او با مهربانی‌به قسمت‌شهرسازی راهنمائی کرد. خلاصه به‌اداره شهر سازی‌رفتم ونامه را به دست متصدی‌اش دادم که فعلا نیز نامه بایگانی شده‌است.

از شهرداری بیرون‌آمدم و در حالی که سرم داغ شده‌بود، مسافت‌بین شهرداری‌و خانه‌را پیاده طی کردم و مرتب‌با خود می‌گفتم این ما مردم هستیم که در انجام وظایفمان کوتاهی میکنیم وبرای یکدیگردردسرو ناراحتی فراهم میسازیم .

آواره

بازار تهران یا احتیاط معامله میکند

اگه‌شیر بودو برابر، اگه‌خط بودسه‌برابر حساب‌میکنم!...

گل بگوئیم و گل بشنویم

★الو من حسین نیکفرد ـ وضع ترافیک تهران ، با آنهمه تلاشها که هر روز خیابانی را یکرطفه میکنند ، روز بروز بدتر میشود. پس چرا این طرحهای مربوط به احداث مترو و پل هوائی را انجام نمیدهند ، تا وضع کنونی ترافیک بهبود یابد .

ـ طرح پل هوائی گویا هنوز پادرهوا است !

★ الو من اکبر ـ د ـ ساکن تهران ویلا ـ همسایه‌ای دارم که هر شب وقتی با اتومبیل خود به مقابل خانه‌اش میرسد ، شروع میکند به بوق زدن و آنقدر بوق میزند تا بیایند در را برایش باز کنند و اینکار او همه همسایه ها را بدخواب میکند . خودش که بتذکرات ها گوش نمیدهد . در عالم همسایگی هم که صحیح نیست . علیه او بکلانتری‌شکایت کنیم پس ما باید به چه کسی شکایت کنیم ؟

ـ به مخترع بوق اتومبیل !

★الومن هوشنگ ذاکری ـ یکی از دوستانم که خانمی است ، بمن میگوید صفحه گزارشها ومقالات سیاسی روزنامه اطلاعات متنوع نیست ، چون غالبا مقالات چاپ شده یاپیرامون جنگ ویتنام‌است ویا مربوط به منطقه عربی خاور میانه ... و بعقیده من هم راست میگوید . بهتر نیست مقالاتی در مورد مناطق‌دیگر ، چه از جنبه سیاسی و چه در موارد دیگر درهمین صفحه‌چاپ‌کنید واساسا تغییرات متنوعی دراین صفحه بدهید .

ـ شاید خانم فکر میکنند روزنامه‌هم، مبلمان منزل‌است!

★الو من‌ایرج .پ ـ البته‌پوشیدن دامن کوتاه مداست. ولی‌نامزدی دارم که در استفاده از این مد افراط میکند ودر این سوز و سرما، دامنهائی میپوشد که‌واقعا بیش‌از حد بالای زانو و حتی بالای ران است . او که بحرف گوش نمیکند . اما آخر قصد نامزد من و دختر هائی مثل او، از پوسیدن چنین دامنهای‌کوتاهی آنهم دراین سوز وسرما چیست؟

ـ میخواهند دست شما به دامن‌شان نرسد !

پرستار فرصت طلب است؟

بقیه از صفحه ۱۱

درمانی بهداشتی درنظر می گیرند .

خبرنگار اطلاعات ـ باین ترتیب ما تقریبا به ده هزار پرستار برای سراسر کشور نیازمندیم درصورتی که اکنون فقط نزدیک به ٤ هزار نفر پرستار داریم . و تازه در این گروه هم هستند کسانی که با گذراندن تخصص های دیگر ، پرستاری را می بوسند و کنار می گذارند .

خانم هروآبادی ـ

این مطلب که گفتید صحیح است . پرستاران با مسائلی روبرو هستند که آنها را نسبت به ادامه کارشان بی‌علاقه می کند . برای یک پرستار قائل‌به ارتقاء عمودی نیستند ، و لذا وقتی‌پرستاری‌ازلحاظ‌استخدامی در گروه شش قرار گرفت برای همیشه در همین گروه باقی‌می ماند . درصورتی که کار ما طوری است که نمی توان در آن درجا زد . یک پرستار باید تحت آموزش های مداوم قرار بگیردهرروزیک‌نوع انتی‌بیوتیک جدید بوجود می‌آید و هرروز یک تغییر در مراقبت های اطاق عمل داده می شود ، ولی دیدن این آموزش ها و دوره های تخصصی ، باعث ارتقاء مقام و حقوق یک پرستار نمی شود .

خبرنگار اطلاعات ـ برای‌رفع این اشکال چه کرده‌اید ؟

خانم هروآبادی ـ

مکاتباتی با مسئولین انجام داده‌ایم . خوشبختانه مشکل‌کار شناخته شده است و تصور ما اینست که با اجرای مرحله دوم قانون استخدام تا حدودی اشکالات کار پرستاران رفع شود .

خبرنگار اطلاعات ـ تا آنجا که ما با مشکلات خانم های پرستار آشنا هستیم قسمتی از مشکلات حقوقی و ترفیع‌پرستار ها بدلیل‌لیسانس شناختن‌مدرک تحصیلی آنهاست. در این‌مورد چه اقدامی کرده‌اید ؟

خانم خدابنده ـ

پرستار دوره دیده را برابر لیسانسیه شناخته‌اند . فقط‌مدرک تحصیلی بعضی از اموزشگاه‌ها ارزش آکادمیک دارد.

خبرنگار اطلاعات ـ مثل اینکه همین موضوع باعث شده که بین‌پرستارها تفرقه بیفتد وگروهی چشم دیدن‌گروه دیگر را نداشته باشند ، بنحوی دسته‌ای کار دسته دیگر را قبول ندارند ؟

خانم گودرزی ـ

یکی از مواردی که مورد توجه انجمن هست وبه آن توجه شده همین مورد است .

ماازوزارت علوم واموزش‌عالی خواسته ایم که مدارس پرستاری در یک سطح قرار گیرند . ووقتی برنامه‌ها هماهنگ شد مشکل حل میشود .

خبرنگار اطلاعات ـ شنیده‌میشود که خانمهای پرستار بنابر احتیاج مراکزدرمانی‌درتهران‌وشهرستانها بطرز صحیح پراکنده نیستند . خانمها همه دلشان میخواهد در تهران بمانند پس در اینصورت‌کار بیمارستانهای شهرستانها چه میشود ؟

خانم خدابنده‌لو ـ یک‌دخترخانم اگربخواهدبه‌تنهائی‌راهی‌شهرستان شودازنظرزندگی‌شخصی ناراحت است. اگردربیمارستانهاپیش‌بینی احداث خانه ای برای پرستارها شود،حتما پرستارها به‌شهرستانها هم‌میروند.بعلاوه‌مادرمراکزآستانها ،مراکزی برای‌تربیت پرستارداریم بیمارستانهای‌شهرستانها میتوانند کادر خودرا از فارغ‌التحصیلان این آموزشگاه‌ها انتخاب کنند. چرا باید ازتهران پرستاربرند؟ درحالیکه تهران‌خودهنوز احتیاج به پرستار دارد ودلیلش هم آن است‌که‌عده‌ای ازخانم‌های‌پرستار در دو سه جا کار میکنند .

خانم فریده دهناد ـ چرا موضوع بیمه پرستاران‌را مطرح نمیکنید؟ پرستارهادرهیچیک‌ازآموزشگاهها وبیمارستانها بیمه نیستند .

خانم گودرزی ـ این مشکلات‌را نظام پرستاری حل خواهد کرد ، درست مثل‌نظام پزشکی‌که ازوقتی بمورد اجرا گذاشته شدمشکلات پزشکان را تا حد زیادی حل کرده است . در مورد ما پرستاران هم نظام پرستاری حلال مشکلات است و بدون تردید اشکالاتی که اکنون برای‌ماوجود داردبرای گروههای پرستار در آینده وجود نخواهد داشت .

گپ جمعه

از : ابوالقاسم شهیدی

هزار گرگ در مکه و یک ماهی در تهران

یکی از حاجیان سالخورده که‌سال هاپیش ـ زمانی که‌سفر حج حدود دوسال به طول‌می‌انجامید ـ بمکه‌رفته بود ، در مجلسی برای حاضرین چنین نقل کرد : در مکه از کوچه‌ای می‌گذشتم دیدم هزار گرگ درنده‌در یك نظام مرتب ،چهار به‌چهار به‌پیش میروند و بهر کوچه‌ای که‌میرسند ، یکصد گرگ به همان نظم‌وترتیب ،از هزارگرگ جداوبداخل کوچه میروند و هردوگرگ مامور محاصره‌یك خانه می شوند ـ ساکنین خانه هانیز از ترس گرگهابه‌پشت‌بام ها پناه برده بودند.

یکی‌پرسید حاجی‌آقا باوجود این همه گرگ ، شماوسایر زائرین خانه خدا چطورجان‌بدر بردید . حاج آقا گفت :گرگ هاباحاجی ها کاری نداشتند و فقط‌دشمن جان ساکنین مکه بودندو در آن‌سال چهار صد هزارساکنین آن‌شهررادریدند. دیگری گفت‌حاج آقا ،جمعیت شهر مکه به‌سی هزار نفرمی رسد چطور گرگ ها چهارصد هزار نفر راپاره کردند ، بعلاوه عربستان کشور گرمسیری‌است وگرگ‌حیوانی‌است که‌درسردسیر پرورش یافته‌است . بحث و مجادله باحاج‌آقا درباره تعداد گرگهابدرازاکشید و در حین بحث مرتب حاج آقا از تعداد گرگها میکاست ، تا بلکه حاضرین قبول کنندو ازدروغی که‌گفته بود ، نجات پیداکند، اماآنهازیربار نمیرفتند ، تاآن که‌حاج‌آقا رقم گرگها رابیك رساندو از جای برخاست‌وگفت اگربمیرید یك گرگ را دیگر کسرنخواهم کرد .

این‌داستان را بدین جهت نوشتم که مدتی قبل درروزنامه خبری بدین مضمون درج‌شده بود که صیادان دریك طور ، چهارصدهزار ماهی ،باضافه یك مارماهی صید کردند . چون مخلص مدتهابودآرزومی کردم اگر ماهی سفید به‌بازار آید ، برای بروبچه ها خریداری و شبی‌پلو ماهی به آنها بدهم ، وقتی خبرمزبور را خواندم ، پیش‌خود گفتم ، مسلما یکی‌دو روزدیگرتهرانیهااز صید مزبور بهره‌مند خواهندشد،امامتاسفانه بهر فروشگاهی که‌مراجعه کردم‌وسراغ ماهی سفید را گرفتم ، فقط صیدیکعدد مار ماهی را تائید کردند که آن یکی هم چون طور را بازکردند بدریاجست و در قعر دریاناپدید شد.

کنج اینترناشنال متان لیمیتد مقیم ناسودرباهاما

صاحب اختراع راجع به‌ساختمان‌سقف برای مخزن زمینی» که‌در ایران تحت شماره ۵۱۵۷ بثبت رسیده است . اجازه بهره‌برداری از اختراع مزبور را باشخاص ذینفع عرضه مینماید .برای کسب اطلاع بیشتر بدفتر حقوقی ر . آقابابیان و همکاران خیابان شاه کوچه نوبهار شماره ۱۸ مراجعه شود .

آ ـ ۸۳۸۶۱

قابل توجه بازرگانان ، صادر کنندگان ، وارد کنندگان و موسسات تولیدی

نمایندگی انحصاری نشریات بازرگانی تریدچنل در ایران آماده دریافت‌آگهی و قبول اشتراك میباشد جهت کسب اطلاع بیشتر بنشانی چهارراه شاه بازار شانزه‌لیزه طبقه دوم شماره ٤ یا تلفن ٦٦٣١٣٠ تماس حاصل‌فرمائید.

شماره ۳۹٫۹۳٦٦ تاریخ ۷٫۱۱٫۵۱

اعلامیه پذیره نویسی سهام جدید

شرکت سهامی عام ریسندگی و بافندگی کاشان

شماره ثبت ۵ مرکز اصلی ـ کاشان

در اجرای منشور توسعه مالکیت سهام واحد های صنعتی اینك که ۷۵۲٤ سهم بقیه سهام مرحله اول برنامه افزایش سرمایه مصوب مجمع عمومی فوق‌العاده ۲٤ مهرماه ۱۳۵۱ شرکت برای فروش به‌مردم عرضه میشود جهت انجام مفاد ماده ۱۷۳ لایحه قانونی اصلاح قسمتی ازقانون تجارت طرح پذیره نویسی سهام جدید براساس مندرجات‌ماده ۱۷٤ لایحه مزبور ذیلا جهت اطلاع عموم اعلان میگردد .

۱ـ نام وشماره ثبت شرکت : بشرح بالا

۲ـ موضوع شرکت تاسیس واداره کارخانجات نساجی و صنایع وابسته

۳ـ مرکز اصلی : کاشان ـ خیابان ٦ بهمن

٤ـ مدت : نامحدود

۵ـمبلغ‌سرمایه شرکت‌قبل‌ازافزایش سرمایه : ششصدوچهل‌میلیون ریال «تماما پرداخت شده »

٦ـ سهام ممتازه ٤۵۰ سهم وامتیاز آن۵٫۸٪ از منافع سهام (آ) می باشد .
(سهام عادی ب از پرداخت حق‌الامتیاز مستثنی است)

۷ـ هویت کامل اعضاء هیئت مدیره و مدیرعامل شرکت : ۱ـ آقای حسن تفضلی رئیس هیئت مدیره و مدیرعامل ۲ـ آقای حاج سید محمدقریشی ۳ـ آقای حسین کیهان ٤ـ آقای محمد فقیهی‌نراقی ۵ـ آقای احمد کیهان

۸ـ شرایط حضور و حق رای صاحبان سهام در مجامع عمومی: هرصاحب‌سهم میتواند بدستور اساسنامه برای شرکت در مجامع‌عمومی کارت ورودی دریافت و به نسبت هریك سهم حق‌یك رای خواهدداشت.

۹ـ مقررات اساسنامه راجع به تقسیم سود و تشکیل اندوخته‌و تقسیم دارائی بعداز تصفیه :

پنج‌درصد از سود خالص همه ساله بعنوان ذخیره احتیاط‌اندوخته وبقیه سود ویژه طبق مقررات اساسنامه بدستورمجمع عمومی‌بدارگان سهام‌پرداخت خواهد شد و تقسیم دارائی بعداز تصفیه تابع مقررات قانونی می باشد .

۱۰ـ مبلغ وتعداد اوراق قرضه: ندارد

۱۱ـ مبلغ بازپرداخت نشده اوراق قرضه : ندارد

۱۲ـ مبلغ دیون شرکت درپایان سال ۱۳۵۰: ـ٤۳۹٫۵۷۸٫۳۹۰ ریال

۱۳ـ مبلغ افزایش سرمایه : ـ٦٤٫۰۰۰٫۰۰۰ ریال منقسم‌به۱۲۸۰۰ سهم پنجهزار ریالی‌بانام‌عادی(ب)

۱٤ـ تعداد و نوع سهام جدیدی که صاحبان سهام با استفاده‌از شرکت فروخته شده است .
درموردسهام‌جدیدفوق‌حق‌تقدم‌سهامداران‌فعلی بکارگران و کارمندان و عموم مردم واگذار و ۵۲۷٦ سهم از این سهام بکارمندان و کارگران حق تقدم خود تعهد کرده‌اند .

۱۵ـ تاریخ شروع و خاتمه مهلت پذیره نویسی : مهلت پذیره نویسی سهام جدید از تاریخ انتشار این‌اعلان دو ماه خواهد بود .

۱٦ـ مبلغ اسمی و نوع سهامی که باید تعهد شود و حسب‌مورد مبلغ اضافه ارزش سهم :
مبلغ اسمی هرسهم ۵۰۰۰ ریال و از نوع سهام عادی (ب)شرکت می باشد .
قیمت فروش هر سهم ازسهام‌مذکور برای عموم مردم‌براساس ضوابط تعیین شده از طرف کمیسیون نظارت برگسترش مالکیت واحد های‌صنعتی ـ٦۷۰۰ ریال است که‌ازاین مبلغ‌پنجهزار ریال‌بحساب سرمایه و ۱۷۰۰ ریال ارزش اضافی بحساب اندوخته شرکت منظور خواهد شد .

۱۷ـ حداقل واکثر تعداد سهامی که هنگام پذیره نویسی باید تعهد شود .
حداقل یك سهم حداکثر پنجاه سهم

۱۸ـ نام بانك و مشخصات حساب سپرده‌ای که وجوه لازم باید درآن واریزوپرداخت شود. بانکملی ایران،شعبه کاشان حساب شماره ٤۵۵۱ .

۱۹ـ روزنامه کثیرالانتشار برای درج اطلاعیه ها و آگهی های شرکت تااعلام بعدی روزنامه اطلاعات می باشد .

آخرین ترازنامه و حساب سودوزیان شرکت که‌از طرف مجمع عمومی عادی سالانه صاحبان سهام منعقده اول تیر ماه ۱۳۵۱ تصویب شده در اداره ثبت شرکتهای داخلی کاشان و در مرکز شرکت‌برای مراجعه علاقمندان آماده است .

«شرکت عام»
شرکت سهامی ریسندگی و بافندگی کاشان

آ ـ ۸٤۱۷٤

● اگربه سرمایه خود علاقمند هستید ● اگرصرفه جوهستید
● اگربه حفظ ثروت اقتصادی مملکت علاقه دارید
● وسیله نقلیه ای راانتخاب کنید که‌دوام زیاد داشته وسالیان دراز برای شما کارکند

LAND-ROVER BRITISH LEYLAND

انواع ماشینهای لندرور
(مدل های شهری و بیابانی)

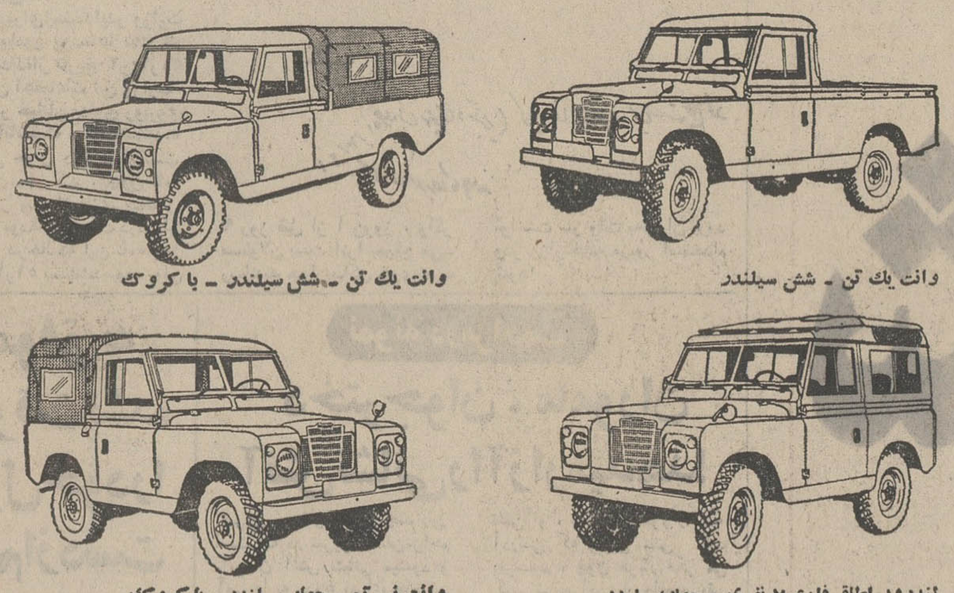

وانت یك تن ـ شش سیلندر
وانت یك تن ـ شش سیلندر ـ با کروک
لندرور اطاق فلزی ۷ نفری ـ چهار سیلندر
وانت نیم تن ـ چهار سیلندر ـ با کروک

● دود یفرنسیال ● پرقدرت ● محکم وبادوام ● رقابت ناپذیر
● موتورهای ۴ و ٦ سیلندر قوی وکم مصرف

شرکت سهامی خاص صنعتی تولیدی مرتب
خیابان شاه ، چهار راه شیخ هادی ، شماره ۲۹
تلفن مستقیم دایره فروش ٦٦۰۰۷۳ (شماره های تلفنخانه شرکت ٦٦۵٦۸٤ـ٤۸۱٤۹ـ٦٦٤۲۰۳)
اکثریت نمایندگان فروش لندرور تهران‌وشهرستانهادرصورت لزوم تسهیلات نقدواقساط رانیز دراختیار مشتریان خود میگذارند.

پارکر ۷۵ مظهر شخصیت

جوهرسوپرکوئینك پارکر در ۶ رنگ زیبا باشیشه‌های پلمب شده عرضه میشود

نماینده انحصاری در ایران : شرکت سهامی ادکا
ساختمان پارکر ـ خیابان سپهبد زاهدی ـ شماره ۲٤۵ ـ تلفن : ۸۳۰۵۲۸ ـ ۸۲٦۳۰٤

بزرگترین شخصیت های جهان با پارکر ۷۵ مینویسند .
پارکر ۷۵ درانواع مختلط بانوك طلای ۱٤ عیار
پارکر سازنده مطلوبترین قلمهای جهان PARKER

دنیای ورزش
شنبه ها
منتشر میشود

پرستاران درمیز گرد صفحه زنان اطلاعات

پرستار فرصت طلب است؟

روز پنجم اسفند روز پرستار است .دراین روز برای تجلیل از مقام پرستاران مراسمی در سراسر کشور برگزار میگردد وبه‌آنها شاخه‌های گل‌بیدمشک هدیه داده میشود.
کار طبقه پرستار بدلیل آنکه بلاواسطه بازندگی‌بیماران ارتباط دارد ،از جانب عموم همواره مورد بحث استو همانقدر که خدمات این گروه تجلل میشود بهمان میزان نیز کار آنها مورد انتقاد قرار میگیرد .
درمیز گردی که از اعضای هیئت مدیره انجمن پرستاران وچند فارغ‌التحصیل پرستاری‌در روزنامه‌اطلاعات تشکیل دادیم مسائل مختلف شغلی وحرفه‌ای وانتقادهائی را که به کیفیت کار پرستاران نسبت داده میشودبااین‌گروه درمیان گذاشتیم و آنچه که ذیلا میخوانید حاصل این گفتگو است :

بحث ما بااین مطلب آغازشد که چرا باوجود آنکه عده‌ای از خانم ها و منجمله تنی چند از خانم های‌شرکت کننده‌در همین میزگرد که دوره‌های تخصصی مختلفی را دیده‌اند اما اکنون کار پرستاری انجام نمی‌دهند، همچنان بعنوان پرستار در اجتماعات ظاهر می شوند ، و حتی‌هیئت‌مدیره انجمن‌پرستاران را هم کسانی تشکیل میدهند که باوجود داشتن تخصص ، عملا کار پرستاری نمی کنند .

خانم هروآبادی :
یک پرستار حتی در صورتی که مربی هم باشد بدلیل آنکه باید در بیمارستان آموزش‌لازم رابه دانشجویانش‌بدهد بهرحال همان خدمات را انجام میدهدو از حرفه پرستاری‌دورنمی ماند.

خبرنگار اطلاعات‌ـولی وقتی خانمی دوره مامائی را گذراند دیگر پرستار نیست .

خانم خدابنده‌لو ـ
گذراندن دوره مامائی تغییری در وضع خدمات یک پرستار بوجود نمی آورد نه‌تنها ازجهت خدمات بلکه از جهت مزایا هم فرق نمی‌کند ، در واقع مدرکی نمیدهند که اشل حقوقی فرق کند .

خانم هروآبادی ـ
پرستار و ماما هردوبا حقوق یکسانی که اندکی‌بیش‌از ۱۲۰۰ تومان است در گروه‌شش قرار می گیرند .

خانم عالی‌نژاد ـ
درست است که ازنظرقوانین دولتی ، پرستار و ماما در یک سطح قراردارندولی درموسسات خصوصی برای ماما ها مزایای بیشتری قائل می شوند .

خبرنگار اطلاعات ـ بار ها نسبت به کار پرستار ها ایراد گرفته شده است یکی از ایراد ها اینست که خانم های پرستار در چند بیمارستان کار می‌کنند و برای رسیدن به محل کاردوم زود تر از موعد پایان کارشان شیفت خود را تحویل می دهند و بیمارستان را ترک می کنند ، و بار ها دیده شده که در همین مدت بیماران براثر عدم مراقبت صدمه د ده‌اند .

خانم گودرزی ـ
ما به مشکلات پرستاران واقف هستیم و از اینکه بعضی از خانم های پرستار در چند محل کار می کنند ناراحتیم ولی اول علت را جستجو کنیم. طبیعی است که پرستار همخرج دارد ، و بعضی از پرستاران‌به بیمارستان هائی‌میروند که‌حقوق بیشتری میدهند و درعین حال قبول داریم پرستاری که درسه محل کار می کند نمی تواند کارش را بنحو احسن انجام دهد .

خانم هما عامری ـ
پرستاری حرفه سخت و طاقت‌فرسائی است . هیچ پرستاری اگرپرستار بالینی‌باشد نمی تواند سی سال کار کند تا به سن بازنشستگی برسد . یعنی در واقع بعداز ۱۰ یا ۱۵ سال ، براثر فرسودگی روحی‌و جسمی مجبور به کناره‌گیری‌می شود ، و درنتیجه میخواهد در آن سال ها که انرژی بیشتری دارد ، ذخیره‌ای برای اینده خود تامین کند .

خبرنگار اطلاعات ـ پس می توانیم بگوئیم‌خانم های‌پرستاری که در وضعیت مشابه هستند فرصت‌طلب هستند و دنبال بیمارستان و موسسه‌ای میروند که پول بیشتری می پردازند ، درحالی که حرفه پرستاری ،یک حرفه روحانی است .

خانم عالی‌نژاد ـ
مسئله فرصت طلبی مطرح نیست ، مسئله احتیاجات‌مملکت است . ماباندازه احتیاج‌پرستار نداریم و باوجود آنکه اکثریت پرستاران در دو جا کار می کنند معهذا در اکثر بیمارستان ها مشکل کمبود پرستار وجود دارد . وهمین احتیاج به‌پرستار موجب شده که اغلب بیمارستان های ما بیشتر ساعات کارشان را با بهیار ها تکمیل می کنند .

خبرنگار اطلاعات ـ انجمن پرستاران تاکنون بررسی کرده که‌در سراسرایران چندپرستار مورد نیاز است ؟
خانم‌عامری‌ـدرکشورهائی‌درسطح امریکا برای هر پنج هزار نفر جمعیت یک پرستار بهداشتی و دربرابر هر دو هزار نفر یک پرستار درمانی‌بهداشتی درنظر می‌گیرند . در ایران و یا هندوستان برای هر سه هزار نفر یک‌پرستار بهداشت وبرای هر هزار نفر جمعیت یک‌پرستار

بقیه در صفحه ۱۰

توقع مردم ازپرستاران ومشکلات پرستاران چیست؟

پریزاد گودرزی

شرکت کنندگان در میزگرد پرستاران

شفیقه‌هروآبادی‌ـسیمین میرمطهری ـ پریزاد گودرزی ـ فرنگیس مظفری‌ـ مهین‌خدابنده‌لو هماعامری ـ فریده‌دهناد زهرا عالی‌نژاد

فریده دهناد

زهرا عالی‌نژاد

سیمین‌دخت میرمطهری

فرنگیس مظفری

شفیقه هروآبادی

به ابتکار مجله اطلاعات بانوان

دختر نوروز به بیروت می رود

بیتادینبلی نفردوم‌مسابقه‌جهانگردی از چادر این لباس قلمکار را تهیه دیده است .

درفروردین ماه آینده ، مراسم جالب « هفته‌ایران » ، دربیروت برگزار میشود و میراث های فرهنگی وهنرهای سنتی ایران ، در معرض تماشا قرار میگیرد .
هفته ایران در بیروت ، از طرف سازمان جلب سیاحان، باهمکاری رادیو وتلویزیون ملی ایران ، هواپیمائی‌ملی ایران ، مرکزصنایع دستی ایران ، پان‌امریکن ،هتل اینترکنتیننتال و مجله اطلاعات‌ـ بانوان برگزار می گردد .
برای شرکت در این مراسم ، اطلاعات بانوان نمایشی از لباس های قلمکار ترتیب میدهد وبدیده ذوق وهنر طراحان و مدسازان برجسته ایرانی رابه‌تماشامیگذارد. از میان ۵۱ دست لباس که در نمایش لباس قلمکاراطلاعات‌بانوان عرضه شد ، تعدادی گلچین شده که در هفته ایران در بیروت ،ارائه میگردد . در کارارائه این‌لباس‌ها، دوشیزگان بیتا دینبلی وژیلاکریم ـ خانی ، نفرات دوم مسابقه ملکه جهانگردی و شهروزیری تبار همکاری خواهند کرد . این‌برنامه، درهتل «فنسیا» ـ اینترکنتیننتال بیروت ـ اجرا خواهد شد .
علاوه براین ، اطلاعات‌بانوان یک مسابقه تازه و جالب را تحت عنوان مسابقه دخترنوروز طرح ریزی کرده است دختر نوروز ، از جانب اطلاعات‌بانوان،باهمکاری سازمان جلب سیاحان ، از میان دختران ایرانی ۱۶ تا ۲۸ سال ، انتخاب میشود.همه‌دختران ایرانی میتوانند داوطلب شرکت درمسابقه «دخترنوروز » بشوند .
درآخرین شماره مجله اطلاعات‌ـ بانوان ، کوپن مخصوص شرکت دراین مسابقه چاپ شده است . دختر انتخابی ، یک هفته‌دربیروت مهمان اطلاعات بانوان و سازمان جلب سیاحان خواهد بود .

محفل زنان

● چندروز قبل‌نمایشگاهی از گلهای‌خشک‌کرده «سونی پزشکیان» در هتل هیلتون ترتیب داده شد .
این نمایشگاه را انجمن دوستداران گل یا ایکبانای ایران ترتیب داد و در آن تابلوهای قشنگی از کارهای سونی نیز بمعرض تماشا گذاشته شد .
سونی پزشکیان که شیمی دان است با کمک وسائل و داورهای‌شیمیائی‌گل وگیاهان زیبارابهمان‌شکل ورنگ‌اصلی خشک می‌کند واز آنهاتابلو ها وگلدانهای زیبائی‌تدارک می‌بیند .آثاراین خانم باذوق بجهت حفظ حالت طبیعی آنها بسیار زیبا و تماشائی استو نمایشگاه او نیزهمین لطف و زیبائی را دارا بود. انجمن دوستداران گل عصر دیروز نیزنمایشگاهی‌از تابلو هاو گلدانهای سایر اعضای خودرا در هتل هیلتون‌ترتیب داد .

طی مراسمی با حضور آقای ظفری فرماندار کاشان

ششمین دبستان اهدائی کاشانچی در نیاسر کاشان افتتاح گردید

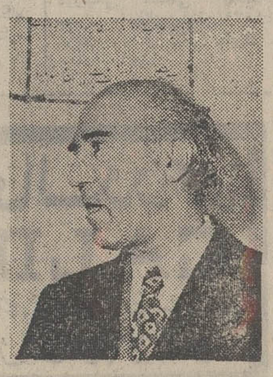
آقای علی کاشانچی بازرگان نیکوکار کاشانی که بااهدای‌شش واحد آموزشی دین خود را بموطن خود اداء نمود .

ساعت۹ بامداد روزدوم بهمن ماه ششمین واحد آموزشی کاشانچی که توسط آقای‌علی کاشانچی در روستای نیاسر با هزینه‌ای متجاوز از یک‌میلیون ریال بنا گردیده بود به‌میمنت فرارسیدن آغاز دومین دهه انقلاب توسط آقای ظفری فرماندار کاشان‌افتتاح گردید.
در این‌مراسم آقایان، ظفری، فرماندار ، سرهنگ رضوی رئیس شهربانی کاشان،امیر ـ شاهی رئیس آموزش وپرورش، تیمسار شیبانی ، سروان‌ربانی رئیس ژاندارمری و جمعی از روسای ادارات و محترمین و معتمدین کاشان‌و اعضای‌شورای آموزش و پرورش منطقه‌ای و اعضاء انجمن شهر و شهرستان وعده کثیری از فرهنگیان شرکت داشتند .
در این مراسم بدوا آقای امیرشاهی رئیس‌اداره‌آموزش‌و پرورش کاشان به تفصیل پیرامون ثمرات انقلاب راستین شاه و ملت سخن گفت و پیشرفت های آموزشی را در سطح کشور و در پرتو انقلاب تشریح نمود .
آنگاه از خدمات ارزشمند آقای علی کاشانچی در ایجاد بنا های آموزشی تجلیل و اضافه نمود ساختمانی را که ملاحظه می فرمائید یکی از شش بنای آموزشی واگذاری آقای علی کاشانچی در زادگاه خود کاشان است که به یمن فرارسیدن جشنهای شکوهمند بزرگداشت دهمین سال انقلاب بنام‌مادر گرامیشان‌خانم کوکب کاشانچی نامگذاری و افتتاح می گردد .
این دبستان که مطابق با اصول نوین بهداشت ورعایت کامل نور بنا گردیده دارای ٤ کلاس و سالن مخصوص سخنرانی می باشد .
آقای امیرشاهی سپس به فعالیت های آموزش شورای منطقه‌ای و مخصوصا کمک‌های بیدریغ مردم کاشان در جهت واگذاری زمین برای ساختمان واحد های آموزشی و نیز ایجاد ساختمان برای دبستان‌و دیگر مراکز آموزشی اشاره نمود وگفت پیشرفت‌های‌سریع آموزش و پرورش در کاشان صرفا مرهون همکاری ها و تشریک مساعی های بیدریغ مردم کاشان با اداره آموزش و پرورش می باشد و لازم می دانم از مساعی و مراقبت های آقای حاج عباس سلیمانی نماینده آقای کاشانچی درامر نظارت‌این‌بناتشکروسپاسگزاری نمایم ، من ا زجناب آقای ظفری فرماندار استدعامی‌نمایم این واحد آموزشی را دراین ایام فرخنده بنام شاهنشاه آریامهر افتتاح فرمایند .
در این هنگام آقای ظفری فرماندار در میان هلهله‌وشادی روستائیان بهره‌مند شده از مزایای انقلاب ، ششمین واحد آموزشی کاشانچی را درنیاسر افتتاح نمود .

سپاهی دانش روستای نیاسر بپاس خدمات ارزنده آقای علی کاشانچی حلقه گلی بگردن ایشان می‌آویزد . این تجلیلی است تحسین‌انگیز از اقدام نیکوکارانه یکی ازفرهنگدوستان کشور در ایجاد واحد های آموزشی .

آقای ظفری فرماندار کاشان‌با قطع‌نوار سه‌رنگ ششمین‌ساختمان دبستان اهدائی آقای کاشانچی را در قریه نیاسر کاشان به‌نام شاهنشاه آریامهر افتتاح‌نمود .
در عکس تیمسار شیبانی و آقای امیرشاهی رئیس آموزش‌و پرورش ، سرگار سرهنگ رضوی رئیس شهربانی و سروان ربانی رئیس ژاندارمری دیده می‌شوند.

فردای بهتر
باپس انداز
دربانک عمران

نیازمندیهای شما

نیازمندیهای اطلاعات

تلفنی آگهی قبول میکند

تلفنهای ۳۱۱۲۲۴-۳۱۱۲۲۵
۳۱۱۲۲۹-۳۱۱۲۳۰

اثاثیه

خرید

بازرگانی فرش کیهان
۸۳۰۹۰۴ و ۸۲۳۷۷۶
خریدار نقدی همه رقم فرش کهنه و نو جهت صادرات روزولت میدان ۲۵ شهریور .

نمایشگاه فرش توکلی
بهترین خریدار فرش‌کهنه ونو خصوصا فرش های‌کهنه‌شرکت فرش جهت صادرات نمایشگاه وزراء ۶۲۱۴۰۵ شعبه بازار تلفن ۲۰۸۲۹

بازرگانی طوسی
فرشهای کهنه و نو سنگین قیمت شما را برای صادرات ازسایرین بهتر میخرد ۷۵۹۰۲۹

فروشگاه فرش آسیا
۹۲۵۱۰۲ و ۹۲۲۸۳۲
با سابقه ترین خریدار قالی و قالیچه های کهنه و نو یخچال برقی ونفتی تلویزیون بقیمت عادلانه

فروشگاه فرش شایان
۹۲۳۳۸۱ و ۹۲۸۲۷۳ـ
بهترین خریدار قالی و قالیچه های کهنه و نو جهت صادرات یخچال و وسایل لوکس منزل

جهان کالا ۹۲۵۴۵۸
خریدار یخچال تلویزیون و لوازم منزل شما

فرش‌خواجه‌نصیر
بهترین خریدار فرش کهنه و نو معاوضه جهت صادرات تلفن ۷۵۲۶۹۰

فروشگاه‌آستار۹۲۶۴۰۲۱
خریدار یخچال‌تلویزیون فرش و کلیه لوازم منزل

فرشهای کهنه
از متری ۳۰۰ تومان به بالا خریداریم . فرش اشراف جنب سینما پاسیفیک ۷۵۸۶۵۵ .

فروشگاه‌پیروز۹۲۸۱۳۸
خریدار فرش کهنه و نو قبض بانك کارگشائی

فروشگاه‌پورنیك۷۵۷۵۴۶
خریدارپخچال. تلویزیون فرش‌و کلیه لوازم منزل

فروشگاه آریا ۹۲۹۳۹۳
خریدار فرش‌و سایر لوازم‌منزل
آ ـ ۱۶۴۰۹

فرش اردیبهشت شاه
تلفن ۶۶۸۱۶۴

فرش گلشن تلفن ۶۲۱۴۲۱
بهترین خریدار فرش کهنه همه رقم فرش نو موجود میباشد
آ ـ ۱۲۲۲۱

نمایشگاه فرش‌طباطبائی
انواع فرشهای کهنه و نو شما را در منزل نقدا خریدار است تلفن‌های ۹۲۰۴۱۰ و۹۲۲۱۴۸
آ ـ ۱۵۷۲۲

فرش آشتیانی تلفن ۷۹۳۷۷۵
آ ـ ۱۹۰۱۳

فروشگاه فرش صمد
تلفن ۹۲۹۹۸۴ خریدار همه رقم فرش کهنه و لوازم منزل‌اشیاء قدیمی

بازرگانی ایران فرش
تلفن ۷۷۴۹۷۲ و ۷۷۷۰۲۵
فرشهای کهنه و نو و سایرلوازم منزل بهر مبلغ نقدا بیشتر از سایرین خریداریم
۱ـ۲۶ آ ـ ۱۷۵۶۶

نمایشگاه پروین
۹۲۵۳۹۴ با سابقه ترین خریدار فرش کهنه و نو و تمام لوازم منزل نقدا

فرش نمونه ایران
خرید . فروش.معاوضه انواع فرش‌کهنه و نو ۹۲۲۳۷۸ ـ ۹۳۲۱۰۲

فرش امین ۴۹۷۳۶
خریدارفرش کهنه‌ونواثاثیه‌منزل
آ ـ ۱۸۸۵۱

کرایه

کرایه هرنوع ماشین‌تحریربنگاه فنی ناصر تلفن۸۲۶۲۰۵دروازه دولت مقابل سعدی .

فروش دست‌اول

حراج

فروشگاه‌پوشاك اشرافی
تمام اجناس خود رافقط بمدت۱۰ روز بمشتریان عزیز خود ۵۰٪ تخفیف میدهد .
انتهای فرح شمالی ـ جنب خیابان قیصری

انواع پتو برای هتل‌مهمانخانه وبیمارستان خیابان‌خیام‌چهارراه گلوبندک سرای فردوس‌جلالی‌ـ تلفن ۲۶۸۵۱ و ۵۳۱۰۷۹
آ ـ ۱۸۸۵۰

فروش‌دست‌دوم
کلیه لوازم منزل بفروش میرسد خیابان آیزنهاورخیابان میمنت کوچه آریا پلاک۲۶طبقه دوم .
۱ـ۲ آ ـ ۲۰۵۷۵

مقدار زیادی لباس وپارچه و لوازم زنانه وبچگانه خارجی‌به مدت چند روز بفروش میرسد. خیابان قدیم شمیران بالاتر از حسینیه‌ارشادایستگاه‌پروژشگاه دهمتری آلومین پلاک ۱۴ تلفن‌ـ ۷۷۱۹۴۸
آ ـ ۱۸۹۲۶

مبل‌ودکوراسیون

پیراهن مبل ۳۱۹۵۰۵
تعویض پارچه مبل ۳۱۹۵۰۵
پرده‌دوزی شهرزاد ۳۱۹۵۰۵
آ ـ ۱۷۶۳۱

مبل ابتکار سلسبیل.مقابل‌سینما خرم همه نوع مبلمان نقد و اقساط ۹۵۲۷۳۶
آ ـ ۱۹۰۱۸

شستشوی‌مبل وفرش

کلین‌سرویس‌خشکشوئی
مبل فرش وموکت با دستگاه منحصر بفرد و خشکشوئی‌پرده بانصب مجانی ۹۵۲۵۴۶

کنت سرویس ۷۷۶۷۱۳
خشکشوئی‌مبلمان،موکت فرش ـ تشك اتومبیل

کارخانه قالیشوئی ادیب
تلفن شعبه مرکزی ۹۵۶۵۶۵
تلفن خیابان نواب ۹۵۲۴۵۴
تلفن‌خیابان‌آذربایجان۹۵۸۹۵۰

سرویس نوین
خشکشوئی ـ مبلمان ـ موکت و فرش در محل‌با دستگاه مدرن‌و موادمجاز تلفن ۲۷۲۹۰

خشکشوئی مبلمان ادیب
یکدست ۵۰ تومان
درجای‌خودتلفن۹۵۶۵۶۵

درایگلین سرویس آلمان
خشکشوئی مبلمان فرش موکت در محل ۷۹۵۳۰۷

دوراکلین سرویس امریکا
با تکنیک پرترکرانترمطمئن‌تر تلفن‌های ۸۴۸۳۹۵ و ۸۴۸۳۹۶ و ۸۴۵۶۸۳

قالی شوئی ماژیک
مرکز ـ کارخانه ۶۶۱۸۲۲
جمشیدآباد ۲-۹۳۷۰۰۱
تهران نو ۷۹۸۸۱

پیمان
خشکشوئی یکدست مبل ۴۰ تومان،شستشوی فرش،موکت، تشک اتومبیل در جای خود تلفن ۹۲۴۱۷۷
آ ـ ۷۷۸ ۱

کارخانه قالیشوئی‌اطلس
تلفن ۹۵۲۵۴۶ و ۹۷۵۴۳۰

قالی‌شوئی تاج
تلفن۲۱۳۴۴ـ ۵۳۳۲۶۲

کارخانه قالیشوئی بیوك
تلفن ۲۹۹۱۵ ـ ۹۷۷۱۱۸

قالیشوئی‌عدالت۸۳۳۷۱۷

تعمیرات

تلویزیون
تعمیرگاه تلویزیون الکترون باتائید وزارت کارتلفن ۷۶۳۶۸۲

تعمیرتلویزیونها R.T.I-R.C.A
شابلورنس فیلیپس سیرا تلفونکن وسایر مارکهاسرویس مجهز سیار درشهروشمیرانات
آ ـ ۱۷۳۲۱

شاوب لورنس
SCHAUB-LORENZ
۳۹۲۴۶۳

تعمیرات فوری تلویزیون
باضمانت کتبی تلفن ۶۶۷۱۳۱
آ ـ ۱۷۷۷۱

سرویس تلویزیون
گارانتی تلفن ۶۲۸۳۷۱
سرویس‌سیار R.T.I-R.C.A
سیرا مدیاتور جنرال الکتریک و گراندیک بویژه شمیرانات .

لقمیرگاه مجازشماره ۱۵
شاوب لورنس
باسرویس سیارفوری عباس آباد
دیمتری نظامی
تلفن ۸۴۴۲۵۱
SCHAUB-LORENZ

تعمیرگاه مجازشماره ۶
شاوب‌لورنس
جاده قدیم شمیران۲راهی‌قلهک
۸۶۶۷۸۶

SCHAUB-LORENZ

تعمیرگاه تلویزیون
فوری‌پارس‌شاوب‌لورنس
شمیرانات ۸۶۵۰۰۵

تعمیر تلویزیون فوری‌در
محل۸۸۳۸۲۸و۸۸۲۸۷۹

تلویزیون فوری درمنزل
تعمیر میشود ۹۶۰۵۴۶

دربازکن برقی

تعمیرات دربازکن برقی B.K.D بکد
شرکت بکد الکتریک ۷۶۰۱۹۵

بخاری
سرویس آبگرمکن
۹۲۰۶۶۴

راهنمای سرویس
ارت
۹۶۲۰۴۵
ازساعت ۷½ صبح تا ۱½ بعدازظهر

نصب وتعمیرات ورنك
آمیزی بخاری و آبگرمکن
تلفن ۷۶۵۲۶۴

رنك سرویس بخاری آبگرمکن‌فوری ۴۰۵۴۵۳

رنگ و سرویس بخاری آبگرمکن‌شوفاژ وکانال‌کشی‌کولر تلفن ۷۹۳۸۹۷
آ ـ ۱۸۹۲۱

شوفاژ
سرویس‌ونصب
شوفاژ۷۵۱۶۵۱

تاسیسات‌محمدی
نصب و سرویس شوفاژ و تاسیسات گرم کننده
تلفن ۸۲۹۲۶۱

سردساز
نصب ، تعمیرات و نگهداری شوفاژ ، تهویه ، سردخانه
۳۹۱۷۴۸

حرارت مرکزی هیتکو
نصب وسرویس شوفاژ
۲۴ ساعته تلفن ۸۸۳۸۳۱ و ۸۸۵۳۸۲
۱ـ۴ آ ـ ۱۷۸۴۴

تهیه و نصب شوفاژ
تعمیرو بیمه سالیانه شوفاژ
پهلوی‌محمودیه۸۹۱۱۸۵

کولر

وای بحال کولری
که روکش کولر
سوپرنا
ندارد
نصب مجانی
تلفن ۳۱۹۳۲۰

آبگرمکن
سرویس‌بخاری۲۵۰ریال
سرویس آبگرمکن ۳۰۰
۷۶۳۷۸۵ ۷۶۱۹۹۵

یخچال
تعمیرگاه سیدحسین
تعمیرهر نوع‌لباسشوئی
یخچال‌آبگرمکن۸۸۲۴۳۸

تعمیر یخچال فریدرو غیره
۸۳۹۲۲۵

دفتر فنی مارکو
سرویس یخچال لباسشوئی‌کولر اجاق‌گاز آبگرمکن بخاری و کانال‌کشی همه رقم
با ۲۰ سال سابقه در شرکت نفت
تلفن ۸۴۵۴۷۵

تعمیرگاه‌یخچال‌فریجیدر
اثاث یدکی موجود است
۸۴۸۷۵۶

فروشگاههای اتومبیل

برادران گلپایگانی
مرکز خرید وفروش اتوبوس و مینی‌بوس سی‌متری سه راه مختاری تلفنهای ۲۷۹۰۰ ـ ۵۳۶۳۰۱
۱ـ۲۵ آ ـ ۱۸۷۰۶

ژیان ۵۲

با یك رادیو مجانی
تحویل فوری با شرایط سهل آیزنهاور مقابل وزارت کارتلفن

۹۵۹۷۱۵

۱ـ۱۳ آ ـ ۱۸۶۴۸

۹۶۱۸۷۷ تلفن جدید
فروشگاه اتومبیل خیام
اول خیابان آریانا

فروش‌اتومبیل

ژیان جوانان
مدل ۵۱
خیلی تمیز به فروش میرسدویا بابیکان ۵۰ ویا ۵۱ معاوضه میشود ۳۱۱۲۲۴
آ ـ ۱۸۳۲۱

شورلت
مدل ۷۱
شورلت کاپریس بی‌نظیربفروش میرسد تلفن ۷۷۷۴۳۴

پیکان
مدل ۵۰
اتومبیل پیکان دار ۱۸ هزار تومان تلفن ۴۱۷۹۴ بعدازظهر
آ ـ ۱۸۹۲۸

پیکان ۵۰ شاهین۴۹اشکودا ۶۷ اپل ۶۴ فیات ۶۴ و ۶۵ فولکس ۶۱ و ۵۹ نقد واقساط بفروش میرسد چهارراه رضائی تلفن ۹۶۱۸۲۸
آ ـ ۱۸۹۵۵

ماشینهای امریکائی و فولکس استیشن ۷۱ ب. کولر یخچال ، گاز تختخواب ، بخاری ، دستشوئی ۸۳۹۱۸۳

یکدستگاه فولکس‌واگن استیشن مسقف مدل ۷۲ فقط ۱۵۰ کیلومترکرده‌بدون واسطه مقطوع ۴۵ هزار تومان به تلفن ۷۸۸۲۲ مراجعه‌فرمائید از ساعت ۸ تا ۱۲ صبح و۴تا۷ بعدازظهر .
۱ـ۵ آ ـ ۱۸۷۱۹

فورد کاستم ۶ سیلندر آمریکائی مدل ۶۶ کار نکرده بسیارتمیز ۱۰ماه قبل در ایران نمره شده بعلت مسافرت خارج به فروش میرسد تلفن ۷۹۵۴۳۵ ساعت ۸ تا۱۲ و۵ الی ۱۱ تماس گرفته شود

خرید
دو دستگاه ژیان مدل ۵۱
خریداریم تلفن۸۴۰۹۳۷

خرید
پیکان ۵۱
بدون پیش‌قسط ماهی ۱۲۰۰ تومان خریداریم تلفن ۹۲۶۸۶۱
۱ـ۵ آ ـ ۱۸۸۸۴

مورد نیاز
یك دستگاه پرس هیدرولیك ۱۵۰ تا ۱۶۰ تن با میز یك متری خریداریم تلفن ۳۱۶۶۷۱ و ۳۱۵۲۷۹

برای اتومبیل شما

اتوسرویس کرملو
تعمیرگاه مجاز شماره ۱ آریا ـ شاهین ـ جیپ‌جاده‌قدیم‌شمیران مقابل سینما پاسفیک‌اول‌خیابان شیرازتلفن۷۵۹۰۰۰ و۷۵۴۶۴۲ گارانتی اتومبیلهای نوکا ۵۰۰۰ کیلومتر .

الکترونیك درخدمت اتومبیل شما
بالانس‌چرخ میزان‌فرمان میزان موتور با دستگاه های‌فول‌الکترونیك‌امیریه چهار راه گمرك جنب پمپ بنزین

تلفن ۵۳۶۱۶۳

قابل توجه تعمیرگاههای‌اتومبیل سپرسازی و آبکاری‌هنر کلیه مراجعات شما را تلفنی میپذیرد تلفن ۷۵۴۰۷۸
آ ـ ۱۸۹۳۱

جنرال سرویس و تعمیرگاه اتومبیل در بهترین نقطه شرق تهران با وسائل مجهز دارای سرویس دفتر مکانیکی‌آهنگری گلگیرسازی باطری سازی و نقاشی تخلیه‌کرده‌بفروش‌میرسد ۷۹۴۸۳۸
آ ـ ۱۸۸۱۸

FIAT

تعمیرگاه مرکزی فیات
تعمیرگاه مرکزی فیات تعمیر همه نوع اتومبیل فیات با سرویس مجهز شهنازچهارراه صفا شماره ۱۲۹تلفن۷۵۹۶۷۴
آ ـ ۱۷۱۲۸

اسیدوآب‌نظر
خودرو فیرو
۲۳۴۸۴

اپل اپل اپل
مرکز فروش لوازم یدکی اپل‌خیابان دانشگاه‌پلیس تعمیرگاه خوبیان تلفن جدید۸۴۲۰۲۷و۸۴۲۰۲۸ و ۸۴۲۰۲۹

تعمیرگاه مجاز پژو اتوکسری
خیابان قدیم شمیران‌سه راه‌زندان تلفن ۸۴۹۴۴۱

تعمیرگاه طوسی
تعمیرانواع اتومبیلهای بـ‌ام‌و نشانی : خیابان خواجه‌نصیر طوسی بین گرگان و نظام‌آباد روبروی نشرکتاب‌تلفن۷۵۳۴۱۶
آ ـ ۱۹۰۰۱

کرایه

اتولوکس
اتومبیلهای تشریفاتی باراننده برای داخل وخارج از تهران میدان فردوسی تلفن ۸۲۱۲۷۰
آ ـ ۱۶۳۳۸

کرایه
اتومبیل برادران‌منصوری
آریانا بین قصرالدشت و کارون ۹۵۶۲۲۵

کالج بار
پارکستن شهر وحومه
۶۶۱۱۱۱
۴۱۱۱۱

آژانس توریستی‌اتودلیجان
مرکز اتومبیلهای کرایه شبانه‌ـ روزی‌آریا و جوانان‌ساعتی۱۵۰ ریال ، پیکان ۱۲۰ریال‌باراننده وبدون راننده اول‌امیرآباد تلفن ۹۲۲۵۹۲
آ ـ ۱۸۹۶۶

نایس تاکسی
اتومبیلهای‌تشریفاتی لوکس‌کرایه ۷۷۳۱۴۲
۱ـ۳ آ ـ ۱۸۲۷۰

جهان بنز

اتوبوس و مینی‌بوس دربست
۹۵۸۲۴۲ و ۹۵۶۶۲۹

اتوبار فرح شمالی
مخصوص حمل‌باروا‌سباب‌کشی شهروشهرستان
تلفن ۸۴۸۷۸۸

فیروزه توریست
کرایه اتومبیلهای لوکس‌باراننده وبدون راننده ۸۴۴۴۰۱
آ ـ ۱۸۸۷۵

جرثقیل وتریلی توانا
۹۵۲۱۸۰-۹۵۴۰۹۱

ماشین‌آلات

ماشین‌آلات دست دوم
راه‌سازی کوماتسو
راه‌خرید ارزان
به تلفن ۹۵۹۸۳۷ مراجعه نمائید

یک دستگاه ماشین بسته ـ بندی حبوبات نو و ساخت‌آلمان موجود است به تلفن ۵۹۱۶۱۷ مراجعه فرمائید .
۱ـ۴ آ ـ ۱۸۶۳۵

اشتایر دیزل فروشنده کلیه لوازمات کشاورزی نشانی : خیابان قزوین ایستگاه تیموری‌روبروی کارخانه آرد جهان تلفن ۹۵۳۳۹۵

استخدام

شرکت سولتانش
برای کار در کارگاه سد وشمگیر واقع درحوالی گرگان بیك‌نفر راننده جرثقیل گالیون باتجربه که دارای کارت ویژه رانندگی با گواهینامه پایه یکم باشد احتیاج فوری دارد داوطلبان صبحها به نشانی‌خیابان شاهرضا ـ خیابان‌فرصت شماره ۹۷مراجعه‌فرمایند

شرکت‌میکروتل
جهت کادر فروش به تعدادی بازاریاب‌باسابقه نیازمند است خیابان ایرانشهرجنوبی پلاك۸۶

برای فروش تزئینات ساختمان ویزیتور زن و مرد با حقوق ثابت وپورسانت‌استخدام‌میشود تزئین تلفن ۳۱۱۱۸۳
۱ـ۲ آ ـ ۱۸۸۰۱

موسسه‌ای وابسته
بدولت نزدیک تهران بمیکنفر انباردار با تجربه که دارای دیپلم کامل متوسطه و دفترچه پایان خدمت باشدنیازمنداست. واجدین شرایط مشخصات کامل خود را باذکر سوابق‌کار همراه بادوقطعه عکس بعنشانی صندوق پستی ۶۰۹۶ـ۸ ارسال نمایند .
به‌تقاضائیکه بعداز تاریخ ۱ر۱۲ر۵۱ برسد ترتیب‌اثر داده نخواهد شد .
۱ـ۳ آ ـ ۸۳۰۶۳

به‌تعدادی ویزیتور مردوچندنفر فروشنده زن نیازمندیم تلفن ـ ۸۳۲۹۸۶
۱ـ۴ آ ـ ۱۸۷۲۶

فروشگاه اراج
استخدام میکند
به یکنفر دوشیزه یا بانوئی با سواد جهت صندوق داری فروشگاه بهارستان ـ تلفن : ۳۱۹۵۱۲

یکنفر مستخدم جهت‌کار درشرکت نیازمندیم‌تلفن ۸۳۳۷۲۸

بچندنفر دوشیزه فروشنده نیازمندیم جنب سینما امپایر فروشگاه ژوکوند
۱ـ۲ آ ـ ۱۸۶۳۷

شرکت تجارتی‌تهران
تاکابامسئولیت محدود
به ۳نفر بازاریاب مجرب ویا سابقه نیازمند میباشد داوطلبان میتوانند برای مصاحبه در روزهای اداری صبح وعصربه طبقه چهارم ساختمان ۱۳۲ خیابان کریم‌خان‌زند بین آبان وویلا مراجعه نمایند .
۱ـ۳ آ ـ ۱۸۷۷۱

آگهی استخدام
کارخانه‌ای واقع در اصفهان‌به اشخاص زیر نیازمند است .
۱ـ کارگر یا سرکارگرمونتاژکار
۲ـ قالبساز وکمک‌قالبساز .
۳ـ کارگر ورقکار .
واجدین شرایط مشخصات خود را به راهنمای شماره ۶۵۱ اطلاعات در تهران ارسال‌دارند
آ ـ ۸۴۱۷۶

شرکت واکیوم ایران
برای فروش محصولات خود احتیاج بمراکز پخش ویانماینده فعال دارد خیابان پهلوی کوچه لقمان‌ادهم ساختمان بهروزطبقه چهارم شماره ۱۱ تلفن۶۶۷۱۶۲
آ ـ ۱۹۰۵۴

استخدام‌مهندس وماشین‌نویس

افراد زیر مورد نیاز موسسه‌مهندسین‌مشاور می‌باشند :
۱ـ مهندس‌راه‌وساختمان باسابقه‌کار درراه‌سازی، برای کار در خارج از تهران .
۲ـدوشیزه ماشین‌نویس که به امور تلفنی نیز آشنا باشد برای کار در دفتر مرکزی .
داوطلبان قبل از ظهرها بخیابان شمیران مقابل بی‌سیم خیابان امیرـ ابراهیمی شماره ۳۳ مراجعه نمایند .

بچند نفر کارگر نصب پرده نیازمندیم تلفن ۴۲۵۴۳

کمك داروساز استخدام میشود تلفن ۳۹۲۴۹۵

مسئول کاردکس و کنترل انبار
برای‌کار تمام وقت‌دریک‌کارخانه تولیدی واقع در اوایل تهران پارس استخدام‌میشود. شرایط لازم حداقل تحصیلات دیپلمه‌ـ تجربه ـ سرعت و دقت‌درعمل‌ـ آشنائی بزبان انگلیسی ـعلاقه ودلسوزی و سپردن تضمین . سن شرط استخدام نمیباشد. مشخصات کامل ـ سوابق کار وحقوق درخواستی را بصندوق پستی ۲۸۹۱ بنویسید .
آ ـ ۱۸۹۶۹

بیکنفر تعمیرکار وارد در رادیوبرقی و ترانسیستوری نیازمندیم تلفن ۷۶۰۵۲۵
آ ـ ۱۸۹۸

دندانپزشك
شرکت سهامی ریسندگی و بافندگی فخر ایران برای‌تکمیل کادر درمانگاه‌کارخانجات‌شرکت واقع در هشتاد کیلومتری جاده تهران ـ قزوین بیکنفر دندان‌ـ پزشک برای سه روز در هفته (از ساعت ۸ الی۱۲) نیازمند است .
داوطلبین میتوانند باتلفن‌شماره ۴۷۰۵۸ تماس بگیرند .
آ ـ ۲۰۷۲۱

استخدام
به یک نفر متخصص تعمیر پرس وقیچی که به بازکردن و بستن قالب روی پرس مسلط باشد نیازمندیم .
طالبین میتوانند در تاریخ شنبه ۲۱ر۱۱ر۵۱ بین ساعت ۷تا۱۰ بعدازظهر به آدرس‌میدان سپه شرکت کاوه مراجعه نمایند
آ ـ ۸۴۰۰۸

به تعدادی ویزیتور ورزیده خوش‌برخورد خوش‌تیپ‌سن بین ۲۲الی ۳۰ سال جهت آگهی های تبلیغاتی مورد نیاز است.
شرایط استخدام
۱ـ داشتن دیپلم یا حدود آن .
۲ـ دارای برگ معافی یاخدمت وظیفه را انجام داده باشد طالبین بعدازظهر از ساعت ۴الی۷ بخیابان شهناز ایستگاه رسومات کوچه پوریان شماره ۲۳ مراجعه نمایند .
آ ـ ۱۸۹۵۸

بیک مرد جوان
باضامن‌معتبرکه‌سابقه‌فروشندگی در لوازم آرایشی و پوشاکی داشته باشد نیازمندیم . بعداز ظهرها با تلفن ۸۴۳۵۳۴مذاکره فرمائید .
آ ـ ۲۰۷۴۹

بانوئی جهت سرپرستی
تماموقت احتیاج است تلفن ـ ۷۵۴۵۱۹
آ ـ ۱۹۰۰۲

بیک جوان مجرد با ضامن معتبر که در حدود شش کلاس سواد داشته باشد برای پیشخدمتی دریک‌شرکت‌احتیاج است داوطلبان به خیابان ثریا شماره ۲۵ مراجعه نماید .
۱ـ ۲ آ ـ ۱۹۰۴۲

شرکت سهامی تولید اتومبیلهای سیتروئن استخدام مینماید
۱ـ دیپلم فنی رشته اتومکانیک
۲ـ سرپرست فایبرگلاس .
۳ـ نقاش پیستوله کاراتومبیل‌با تجربه .
۴ـ مکانیک ماشین‌آلات صنعتی حداقل با سه سال سابقه کار .
۵ـ برقکار ماشین‌آلات صنعتی حداقل با سه سال سابقه کار.
۶ـ قالب ساز وارد به شابلون سازی و جوشکاری .
۷ـ فیچی‌کار برقی (گیوتین)
۸ـ پرس‌کار .
۹ـ جوشکار برق‌وکاربیت‌ونقطه جوشکار .
۱۰ـ صافکار اتومبیل .
۱۱ـ مونتاژکار اتومبیل .
۱۲ـ مکانیک اتومبیل .
۱۳ـ سیمکش اتومبیل .
۱۴ـ تشک‌دوز اتومبیل .
۱۵ـ کارگرفایبرگلاس .
۱۶ـ مامور آتش‌نشانی .
شرایط‌استخدام‌کارگران
الف ـ داشتن گواهینامه ششم ابتدائی یابیکار بابیسوادی .
ب ـ سن حداکثر سی‌وپنج سال
ج ـ داشتن برگ خاتمه خدمت یامعافی دائم غیر پزشکی .
نشانی : جاده کرج کیلومتر۲۲ کارخانجات اتومبیل سازی سیتروئن .
آ ـ ۱۹۰۰۸

بیکنفر بانو یا دوشیزه‌دیپلمه برای ماشین نویسی‌فارسی‌تمام وقت نیازمند است کاخ جنوبی چهارراه تیر شماره ۱۳۲طبقه سوم آپارتمان یک .
۱ـ۳ آ ـ ۱۸۸۷۱

بیک مستخدم‌زن بطورشبانه‌روز نیازمندیم تلفن ۸۷۲۹۳۵
۱ـ۳ آ ـ ۱۸۸۸۵

آگهی استخدام
شرکت بین‌المللی تسکوچندنفر تکنیسین ابزار دقیق‌که حداقل ۵ سال تجربه وآشنائی کامل بزبان انگلیسی داشته‌باشندبرای خدمت‌در خاورمیانه استخدام مینماید کسانیکه بادستگاههای FOXBORO آشنائی‌داشته باشند حق تقدم خواهندداشت داوطلبین میتوانند با تلفن های ۴۸۲۰۸ یا ۴۶۶۳۹تماس‌بگیرند ویا تقاضای خود را با آدرس کامل وسیله صندوق پستی۱۳۱ تهران ارسال دارند .
۱ـ۳ آ ـ ۱۸۶۹۷۶

فروشنده جهت ماشینهای دوزندگی صنعتی استخدام میشود . طالبین‌باتلفن ۴۸۰۳۶ شرکت ماجدی تماس بگیرند .
آ ـ ۱۸۹۱۰

در بازکن برقی کالدر آلمانی
CALDER
بوسیله تلفن سفارش وهید وتگاه در مدت ۴ ساعت نصب وتحویل میگردد
نماینده انحصاری ومرکز فروش ونصب تلفن ۷۵۰۳۵۶

فروشنده لوازم آرایش
یکنفر فروشنده با سابقه چندین ساله برای لوازم آرایش بسیار معروف بطور تمام وقت با حقوق مکفی برای تهران و شهرستانها استخدام میشود . داوطلبین به خیابان ویلای شمالی‌شماره ۳۴۵ طبقه چهارم شماره ۱۴ مراجعه نمایند .
از ساعت ۱۸ الی ۲۰

شرکت سهامی آمولو
استخدام مینماید
۱ ـ یکنفر حسابدار ورزیده باحداقل۵سال‌سابقه برای ریاست حسابداری .
۲ ـ چندنفر دیپلمه مرد برای‌کاری جالب بادرآمد خوب .
۳ ـ چندنفر فروشنده باحداقل تحصیلات سیکل اول با شرایط بسیار جالب .
۴ ـ چند نفر راننده پایه دوم همگانی ویا پایه‌یکم با حداقل دوسال سابقه روی کامیونهای دیزلی برای کار در داخل تهران با بهترین مزایا .
۵ ـ چند نفر کارگر برای توزیع و انبار بصورت استخدام دائمی .
علاقمندان به کار های فوق‌در صورتی که‌خدمت نظام وظیفه را انجام داده ویا معافی داشته باشند و سنشان از چهل سال بیشتر نباشد با دفتر شرکت خیابان صنیع‌الدوله (ثریا) شماره ۸ تلفن ۸۲۴۰۵۹ تماس بگیرند .

آگهی استخدام دیپلمه
سازمان بنادرو کشتیرانی جهت تربیت اپراتور تلگراف به ۳۰ نفر دیپلمه نیازمند است .
دوره‌آموزش مربوط یکسال میباشدو به‌شرکت کنندگان درمدت کارآموزی کمك هزینه تحصیلی پرداخت خواهد شد ودر صورت موفقیت در دوره آموزش طبق آئین نامه استخدامی سازمان برای خدمت‌در تهران‌و بنادر تابع‌به استخدام درخواهند آمد . داوطلبان بایستی دارای‌شرایط زیرباشند:
۱ ـ تابعیت ایران
۲ متدین بیکی از ادیان رسمی کشور .
۳ ـ دارا بودن دیپلم رشته ریاضی ، طبیعی ، ادبی .
۴ ـ حداکثر سن ۲۵ سال .
۵ ـ آشنائی بزبان انگلیسی .
۶ ـ داشتن برك خاتمه خدمت زیر پرچم یا برك معافیت دائم .
۷ ـ عدم اشتغال درموسسات دولتی و وابسته بدولت .
داوطلبان واجد شرایط میتوانند جهت دریافت کارت ورود به جلسه امتحان با در دست داشتن دو قطعه عکس و فتوکپی مدرك تحصیلی حداکثر تا تاریخ ۳۰ر۱۱ر۵۱ بامور پرسنل و آموزش سازمان بنادر و کشتیرانی واقع در خیابان شاه کوچه سیمرغ مراجعه نمایند .
سازمان‌بنادروکشتیرانی

اپراتور
بیکنفر دوشیزه یا بانوی اپراتور ماشین های حساب N.C.R با تجربه و سابقه چندین ساله بطور تمام وقت و با حقوق مکفی استخدام میشوند .
داوطلبین‌به خیابان ویلای شمالی جنب کلیسای ارامنه ساختمان ۳۴۵ طبقه چهارم شماره ۱۴ مراجعه نمایند . از ساعت ۱۸ الی ۲۰

آگهی استخدام
برای کار درتهران وخارج به افراد زیرنیازمند است.
۱ ـمهندس مکانیك باتجربه وفعال‌برای‌تعمیرات ونگهداری ماشین‌آلات ساختمانی سنگین که‌لااقل ۵ سال سابقه کارگاهی داشته باشندبرای تهران و خارج از تهران .
۲ ـ مهندس راه و ساختمان با سابقه‌و فعال‌برای معاونت کارگاه در خارج از تهران .
۳ ـ مترور با تجربه و فعال برای تهران و خارج از تهران .
داوطلبین واجد شرایط میتوانند با در دست داشتن تقاضای خود همراه با سوابق و شرایط استخدامی‌به آقای طهماسبی خیابان تخت جمشید شماره ۴۹ مراجعه و یا با تلفن ۶۶۳۰۱۶ تماس حاصل نمایند .

جایزه بگیرید
باخرید یکدستگاه ژیان یاهماری ویا ۶۰۲ جوانان از نمایشگاه اتومبیل ناصر دوتخته قالی مخصوص اتومبیل مجانی دریافت دارید
شرایط سهلتر ـ تحویل زودتر ـ نقدواقساط
خیابان سلسبیل چهارراه وثوق تلفن ۹۶۰۶۷۴-۹۵۷۱۸۲ حاجی‌زاده

رستوران ریورساید
سالمترین محلی است که با غذای عالی برای تفریح خانواده ها و کودکان شما وجود دارد
رستوران ریورساید پل جاجرود

اطلاعات
صاحب امتیار
عباس مسعودی
تهران خیابان خیام
تلفن ۳۱۱۰۷۱

شرکت سهامی
ایران‌چاپ
چاپخانه اطلاعات
خیابان سپه مقابل پست خانه مرکز
تلفن ۳۱۱۲۳۳

بچه رشته‌ای از (موزیك) علاقمندید ؟ خوانندگی ؟ نوازندگی ؟ آهنگسازی ؟ ترانه‌سرائی ؟ ویا تشکیل گروه؟ واگرمیخواهید ازصدای خود (صفحه) چاپ نمائید . راهنمائی‌ما بیدریغ دراختیار شماست : خیابان شاه مقابل سینما نیاگارا تلفن ۴۱۳۲۲ دفتر هنرمندان

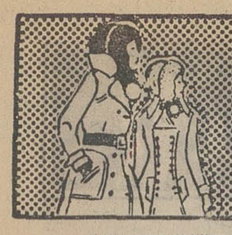

نیازمندیهای شما

شرکت آیندگان
استخدام مینماید
۱۵ نفر مرد و زن تابع مشخصات زیر : دیپلم کامل متوسطه ـ خوش برخورد و بابیان خوب . نداشتن سوء پیشینه و با ضامن معتبر
متقاضیان به آدرس زیر مراجعه فرمایند .
خیابان عباس‌آباد نبش فرح شمالی ساختمان ۲۳۲ شرکت آیندگان

داروساز و شیمیست
برای لابراتوار داروسازی مورد نیاز میباشد با صندوق‌پستی ۶۶۹ مکاتبه شود .

تعدادی
جوان دیپلمه ، دارای سوابق بازاریابی خوش‌برخورد و اجتماعی وفعال وعلاقمندبامور ساختمان وملک باحقوق ومزایا مورد نیاز است نادرشاه (کلانتری۵) خیابان کامکار شماره ۶ طبقه همکف .
آ ـ ۱۸۹۳۸

بدونفر ویزیتور مرد
نیازمندیم بعدازظهرها ۴ تا ۵
تلفن ۷۵۱۷۷۸
۱ـ۳ آ ـ ۸۳۵۶۲

به‌تعدادی دوشیزه و آقا جهت‌کار های الکترونیک نیازمند است ایرانشهر جنوبی شماره ۸۶ طبقه چهارم شماره ۱۶

بیکنفر پرستار زن
تمام وقت نیازمندیم تلفن ـ ۶۲۹۶۹۳
۱ـ۲ آ ـ ۱۸۸۳۷

سالن آرایشگاه زنانه فرشته‌به یک مانیکوریست احتیاج دارد تلفن ۸۲۸۲۸۰
۱ـ۲ آ ـ ۱۸۳۴

بیك دوشیزه دیپلمه ماشین‌نویس احتیاج‌داریم تلفن ۹۵۷۳۳۷

برای نظافت وحفاظت یک ساختمان ۶ طبقه یکنفرسرایدار دائم استخدام میشود.دارندگان سواد واطلاعات فنی‌مربوط یامور ساختمان حق تقدم دارند تلفن ۶۸۱۲۰۸

به یک خانم ماهر آرایشگر نیازمندیم تلفن ۷۷۲۷۷۲
۱ـ۲ آ ـ ۱۸۹۰۲

بیك نفر آشپز مجرب
(فقط برای تهیه‌ناهار) نیازمند استطالبین به خیابان‌تهران‌نو ایستگاه دفتر شماره ۱۰۱۵ شرکت‌هادکو مراجعه نمایند .
۱ـ۳ آ ـ ۸۳۹۴۸

بتعداد ۳ و یا ۴ نفر سرویسکار اجاق گاز نیازمندیم با آقای آراد تلفن ۹۵۴۰۳۴ تماس حاصل فرمائید .

تعدادی دوشیزه یا بانو خوش‌بیان نیازمندیم‌تلفن ۸۳۳۷۲۸

کاروآموزش

۲۵ نفر علاقمند به کار رادیو تلویزیون نقشه‌کشی برق فشار قوی و ۲۰ نفر علاقمند به ماشین نویسی پس از یکدوره کوتاه اموزشی به کار مشغول میشوند پهلوی نبش بهرامی تلفن ۴۹۶۹۴ و ۶۶۳۷۶۰

شریک

بیکنفر باز نشسته دفتردار، انباردار باسرمایه ۶۰ هزار تومان برای شرکت نیازمندیم تلفن ۵۳۹۹۲۲

جهت ساختن یك فیلم سینمائی بزرك به یك شریك‌که دارای ۵۰۰۰۰ تومان سرمایه باشد و بتواندبازی کندنیازمندیم تلفن ۸۳۲۹۸۶

جویای کار

حسابدار دیپلمه با تجربه جویای کار است تلفن۳۱۴۰۴۰
۱ـ۴ آ ـ ۱۸۷۳۹

زنی‌نظافتچی
برای امور کارهای خانه ویا موسسات و هتل‌ها وشرکتها جویای کار است‌تلفن۳۱۱۲۳۱ راهنمای ۶۴۸ اطلاعات .
۱ـ۲ آ ـ ۲۵۵۸۱

مهندس کشاورزی مسلط بزبان انگلیسی بعدازظهرها آماده‌کار راهنمای ۶۴۹ تلفن ۳۱۱۲۳۱ روزنامه اطلاعات .
۱ـ۳ آ ـ ۲۵۶۶۱

مهندس مکانیک تحصیلکرده آمریکا جویای‌کارتلفن۳۱۳۰۴۰
۱ـ۲ آ ـ ۱۸۹۰۹

راننده‌ای با پیکان
دولوکس ۵۱ تمام وقت آماده کار می باشد ـ تلفن ۷۶۳۳۱۳
۱ـ۴ آ ـ ۸۴۱۴۲

حسابدار ورزیده‌باسابقه جویای‌کار است‌راهنمای ۶۵۴ تلفن ۳۱۱۲۳۱

تکنیسین ساختمان
با ۵ سال سابقه کارمتعدجویای کار به خصوص حوالی تهران راهنمای ۶۵۳ اطلاعات .
۱ـ۲ آ ـ ۲۵۸۳۹

راننده پایه یکم‌درتهران
جویای کار است تلفن ۳۱۱۲۳۱ راهنمای ۶۵۲
آ ـ ۲۵۸۳۱

آموزشگاهها

برای استخدام فوری اموزشگاه فائز آموزش I.B.M وماشین نویسی.خیابان‌شاه‌آباد۳۰۳۱۳۵

ماشین نویسی بیژن همتا ندارد
میتوانید امتحان کنیدمیدان‌ژاله تلفن ۳۱۸۳۸۴

آمادگی برای استخدام فوری

ما با بهای بسیار نازلی شمارا برای استخدام در ادارات و سازمانهای مختلف اماده کرده وموفقیتتان‌را کاملاتضمین‌میکنیم ماشین نویسی ریانی ـ شاه‌اباد مقابل‌سینماحافظ تلفن۳۱۷۱۳۰
۱۰۱ ا ـ ۱۷۴۶۲

دوشیزه ریتا کلیه
رقصهای مدرن وفولکلوررابشما می‌آموزد بین شاه وامیراکرم ـ ۶۶۳۰۳۴
آ ـ ۱۸۸۵۲

تدریس خصوصی

ریاضیات ـ فیزیک ـ شیمی ـ توسط دبیر ریاضی ۷۷۳۸۹۱
۱ـ۵ ا ـ ۲۵۵۲۹

جلسه تدریس خصوصی عربی برای بانوان و آشنائی‌به‌احکام دینی همه روزه در نارمک ـ میدان شماره ۱ منزل‌اسعددائر است بانوان علاقمند از فرصت استفاده نمایند .
۱ـ۲ آ ـ ۲۵۷۰۱

با هفته‌ای یك جلسه تدریس در کلیه دروس قبولی شما را تضمین مینمائیم دانشجویان‌سال چهارم پلی‌تکنیك تهران باچهارسال‌سابقه‌تدریس خصوصی و دبیرستانی تلفن ۹۲۶۱۲۷

تدریس خصوصی کلیه دروس‌دبیرستانی‌توسط دانشجویان دانشگاه تهران تلفن ۶۹ الی ۶۳۰۰۶۰ داخلی ۲۴۹ اطاق ۲۸ تماس بگیرید

تدریس‌فرانسه۸۴۹۵۴۲

شیمی ششم
تضمینی ۸۴۶۵۴۲

فیزیك‌شیمی ریاضیات‌در پنج جلسه توسط دانشجوی سال آخر پلی تکنیك تهران با تضمین قبولی تلفن ۳۵۴۶۹۲

دروس ریاضی ششم ریاضی تلفن ۷۸۱۷۷۶

ریاضیات فیزیک شیمی
دانشجوی فوق‌لیسانس فنی ـ ۹۳۱۲۲۱
۱ـ۳ آ ـ ۲۵۵۳۷

انگلیسی ، فرانسه ، آلمانی
تدریس میشود تلفن ۷۵۸۲۶۵
۱ـ۱۰ آ ـ ۱۸۹۹۲

کلیه دروس دبیرستانی و راهنمائی توسط دانشجوتدریس میشود تلفن ۹۵۱۴۲۲
۱ـ۲ آ ـ ۲۵۸۵۵

املاك ومستغلات

فروش

خانه فروشی
۶اطاق باتلفن سرچشمه کوچه عزت‌الدوله شماره ۳۴ قیمت مقطوع ۱۲۰ هزار تومان
آ ـ ۱۸۹۱۵

خانه‌ای مشجراوایل فرمانیه نزدیک سه‌راه علم حدود۱۸۰۰ متر دارای ۵ اطاق گاراژوتلفن بقیمت زمین‌بدون واسطه‌فروشی تلفن ۸۷۴۳۴۵
آ ـ ۱۸۴۹۶

ساختمان ۴ طبقه نیمه کاره‌فروشی بهترین‌نقطه روزولت ۸۳۹۱۸۳

منزل فروشی شمیران نبش سبك مدرن نوساز ۱۸۰۰ متر شوفاژ،کولر، تلفن ، آب سازمان چاه عمیق ، استخر ، آب نما دو دستگاه تصفیه چهار اطاق خواب دو سالن دو حمام تلفن ۹۲۵۹۲۰

ساختمان ۲ طبقه نوساز
جنوبی۲۱۰متر با ۳۰۰مترمربع زیربنا فروشی در عباس‌آباد خیابان مهناز از ساعت۱۷تا۲۰ باتلفن ۸۴۴۹۸۳ تماس‌بگیرید.
آ ـ ۱۸۹۹۳

خانه جنوبی بمساحت ۲۰۰متر
زیربنا ۵۰۰ متر برده‌متری‌مقابل وزارت کارسه طبقه با سرویس کامل ودوشماره تلفن بفروش میرسد تلفن ۷۵۵۷۶۸
۱ـ۲ آ ـ ۱۹۰۵۲

منزل دوطبقه بمساحت ۲۲۰متر زیربنا ۳۲۰ متر تازه‌ساز قیمت ۲۴۰ هزار تومان نقدا بفروش میرسد تهران‌ویلا تلفن۹۲۲۱۲۸
آ ـ ۱۹۰۵۳

خانه ویلائی در تهران‌پارس چهاراطاق با سرویس کامل ۱۵۰ هزار تومان‌تلفن ۷۸۵۸۸
آ ـ ۱۸۸۶

خانه های‌ویلائی‌درتهران‌پارس بمساحت ۲۲۵ متر چهاراطاقه باسرویس ویک زیرزمین ۱۷۵ هزار تومان اول سیمتری خاقانی بالای دبیرستان جام‌جم آژانس اسکار ۷۸۷۷۴
آ ـ ۱۸۹۰۰

خانه ۳ تا ۶ اطاقه
درنیروی هوائی سی‌متری وثوق و میدان‌بروجردی فروشی ـ ۳۱۴۲۷۸
آ ـ ۱۸۸۹۸

یکخانه‌بمساحت۱۱۰۰متر۴۵۰ مترزیربنا با سرویس کامل‌واقع درشمیران دزاشیب خیابان بوعلی‌بفروش میرسد طالبین بتلفن ۸۷۱۲۴۰ مراجعه نمائید.
آ ـ ۱۸۸۵۹

امیرآباد مستغلات
تازه سازدو نبش ۳طبقه ۵ اطاقی شوفاژ روشن ۶۰۰ هزار تومان نقد و معاوضه تلفن ۳۱۰۱۶۸

آپادانا
مستغلات۳ طبقه‌مهندسی نوساز۶ اطاقی ۳۵۰ متر ۸۰۰ متر بنا شوفاژ روشن ۷۰۰ هزار تومان تلفن ۳۱۰۱۶۹

شاهرضا دروازه‌دولت
مستغلات هزار متر ۴ هزار متر بنا ۴۰ هزار تومان اجاره ماهیانه ۳ میلیون‌و دویست هزار تومان نقدو معاوضه‌تلفن ۳۱۰۱۶۸

خانه فروشی در خیابان رستم آباد
مساحت ۳۴۵ متر جنوبی ۶ اطاق در یک طبقه با سرویس وزیرزمین نوساز ۲۹۰هزار تومان دفتر سلطنت آباد تلفن۷۷۱۸۳۵
آ ـ ۱۸۶۹۴ ۱ـ۳

یکدستگاه آپارتمان ۴ اطاقی با تمام وسایل‌در شهرآرا بفروش میرسد ۶۳۴۲۵۵

خیابان فرح مستقل
دوطبقه ۳ اطاقه برای فروش دفترگلشهر تلفن ۷۵۰۷۵۸
۱ـ۲ آ ـ ۱۸۷۹۶

خانه۳طبقه‌جنوبی‌فروشی است کیشا ۶۳۴۲۴۴
آ ـ ۱۸۹۶۴

آپارتمان فروشی
۵ اطاقی نوساز با کلیه‌وسایل وبایهای بسیار مناسب حدود پارکسامی نقد واقساط ـ ۶۸۶۹۳۱
آ ـ ۲۵۵۳۳

زمین فروشی

قطعات‌هزارمتری
برجاده اسفالته جهت ویلاسازی وباغ‌باشرایط مناسب
نقد واقساط
موسسه هومن ۴۱۹۶۶و ۴۵۱۴۲

خستگان محیط شهر

یکقطعه زمین ۴۰ هزار متری نزدیك دریا وصل به رودخانه و جاده سرتاسری شمال نقد و اقساط بفروش میرسد تلفن ۴۶۹۷۹ و۶۳۱۰۲۸

قطعات ۱۲۰ متری و ۱۵۰ متری خیابان خراسان متری ۱۰تومان آیزنهاور اول‌جیحون املاك آریا تلفن۹۶۰۱۱۱

زمین بمساحت ۲۵۰الی۵۰۰ متربین دواتوبان شمال شرقی هنرسرا فروشی ۷۸۱۹۴۱
آ ـ ۱۸۹۷۶

زمین های جاده خراسان
شرق مشیریه متری ۲۰ تومان فرح‌آباد ژاله جنب بلوار رضا پهلوی دفتر ساختمانی دلیریان تلفن ۷۹۴۵۶۳
آ ـ ۱۸۹۷۹

اطلاعیه
الهیه کرج
بقیه قطعات با پایان عملیات لوله کشی آب و وصل انشعاب قطعات مربوطه و اسفالت و درختکاری خیابانها بطور نقد واقساط آماده‌فروش میباشد . کیلو متر ۱۲ برجاده کرج ـ قزوین
تلفن ۷۷۵۵۰۲ | ۷۷۲۵۰۴

همه‌میتونن داشته‌باشن
درجنوب غربی تهران
قطعات ۱۰۰متری باسند مالکیت متری
۶۰ تومان
نقدو اقساط مشجر باآب وبرق سه‌راه تهران‌ویلا طبقه فوقانی بانك‌تهران دفتر جهان

زمین شمالی ۱۳×۲۸ بر خیابان ظفر حدود خیابان‌نفت بدون واسطه بفروش میرسد تلفن ۸۲۴۹۴۹
۱ـ۳ آ ـ ۸۳۹۳۰

کرج
زیبادشت
زیبادشت‌درتامین مسکن وسلامتی و آسایش شما ومطمئن ترین پس‌انداز
زیبائی‌زیبادشت درفصل زمستان هم نمایان‌است
بازدید از فعالیتهای ده ساله عمرانی سازمانی زیبادشت شما را مصمم خواهد نمود که مانند ساکنین پایتختهای بزرگ جهان زندگی خود را درحومه قرار دهید .
قبلاازباغات میوه‌محصور ویلائی‌زیبادشت‌از۲۰۰۰ متر به بالا با خیابان‌های اسفالته و تامین آب و برق دیدن نموده .
وبا کلیه نقاط پیشنهادی حومه کرج مقایسه نمایند ما مطمئن هستیم زیبادشت را انتخاب خواهید نمود .
تلفن ۵۳۹۹۸۹ ـ ۲۳۷۰۰ بعدازظهر ۴۴۳۱۱
نشانی : اتوبان کرج خروجی جاده شاهدشت ۹کیلو متر بطرف جنوب
زیبادشت

۵۲۸۱ متر زمین با جواز تفکیک از شهرداری ازاراضی طرشت جزء منطقه دوم بدون واسطه‌بفروش میرسدازیکساعت بعداز ظهر الی ۸ شب به تلفن ۸۸۱۴۰۰ مراجعه شود .
۱ـ۶ آ ـ ۲۵۲۱۳

درعرصه پهناورشهریار
بی نظیر
است مقایسه کنید ببینید و بعدبخرید
باغ دشت
باآب وبرق وخیابانهای اسفالته نقد و مدت
متری ۷۰ ریال
دفترجهان سه راه‌تهران ویلا طبقه فوقانی بانك تهران‌تلفنهای ۹۷۳۲۶۴ و۹۷۱۸۷۱

فروش‌وسرقفلی

مغازه واگذاری
بهترین نقطه در خیابان‌آیزنهاور ۵ر۲ باب مغازه با برق وآب تلفن ـ کولر ـ بادوجواز کسب وهرنوع محل کار دیگر .

بورس سرقفلی
تلفن ۹۲۸۲۶۳
آ ـ ۱۸۹۸۷

فروش و سرقفلی دوباب مغازه ۲ نبش
باآب برق‌وجواز کسبمساحت ۶۰ متر واقع در فرح جنوبی خیابان آشنا تلفن ۸۴۱۱۲۵
۱ـ۵ آ ـ ۱۸۷۴۰

یکباب مغازه با شوفاژ
بمساحت ۱۲×۱۰ در بهترین نقطه خیابان کورش‌کبیروواگذار میشود تلفن ۷۶۵۲۵۳
۱ـ۳ آ ـ ۱۸۹۰۵

سرقفلی یك فروشگاه لوازم ساختمانی و بهداشتی با جواز واقع درقلهك‌جنب بانك‌عمران با اجناس و یا بدون اجناس واگذار میشود تلفن ۸۶۱۶۰۴

هتل یکستاره واقع در آبادان باشرایط بسیار عالی دارای ۲۱ اطاق مجهز به همه‌وسائل نقد واقساط بفروش میرسد . یابایک منزل در تهران‌معاوضه میشود با تلفن ۳۱۳۳۷۰تماس بگیرید .
آ ـ ۱۸۹۵۴

یکباب‌دفتر با کلیه‌وسائل تلفن ـ کولر ـ شوفاژ مبلمان بفروش میرسد طالبین به‌خیابان‌اسلامبول ساختمان پلاسکو طبقه دوم شماره ۲۰۹ مراجعه نمایندیابا تلفن۳۰۱۳۹۶ تماس گرفته شود

یکباب دفتر تزئینات دربهترین نقطه چهارراه شاه پاساژآزاد با سابقه کار بعلت تغییر مکان واگذار میشود. تلفن۶۶۰۳۵۴

اجاره‌داده‌میشود

آپارتمان اجاره
اپارتمان برای دفاتر تجارتی و اطباء و شرکتها مجهز بمکلیه وسائل‌خیابان‌شاه نبش‌فخررازی ۴۳۷۱۷

اپارتمان واقع درعباس‌اباد خیابان اندیشه نوساز جنوبی با۶ اطاق شوفاژ کولر تلفن مستقل بادورنمای عالی ازشهر اجاره‌داده میشودبرای‌خانواده های سه‌نفری تخفیف مخصوص منظور است عصرها از ساعت ۳تا۷ تلفن ۴۳۷۵۳ ۸
آ ـ ۱۸۸۸۷

چندین دستگاه آپارتمان باکلیه وسائل جهت‌دفتر کار و مطب در خیابان حافظ اجاره داده میشود تلفن ۶۶۹۱۸۷

آپارتمان مستقل سه اطاقه در نارمک اجاره داده میشود ـ ۷۹۰۵۴۶
آ ـ ۱۸۹۷۴

یک آپارتمان پنج اطاقه با تمام وسائل و شوفاژ وتلفن در طبقه دوم واقع در خیابان شاهرضا کالج جهت کاراجاره داده میشود به تلفن ۴۴۴۵۲ بازرگانی لامع‌مراجعه شود .
آ ـ ۱۸۸۵۰

آپارتمان برای دفاتر تجارتی اطبا شرکتهاو موسسات‌خارجی مجهز به کلیه وسائل خیابان پهلوی بالاتر از چهارراه تخت جمشید تلفن ۴۵۶۰۱
آ ـ ۱۸۵۴۸

آپارتمان ۳ اطاقه به زن و شوهر اجاره ۳۰۱۶۰۲
۱ـ۲ آ ـ ۱۸۷۹۰

پهلوی خیابان ظفرکوچه‌رئیسی آپارتمانی مجهز و کامل‌مطلوب خارجیان بیواسطه اجاره‌ای تلفن ۷۵۹۴۰۷
۱ـ۴ آ ـ ۱۸۷۵۷

ساختمان اجاره
ساختمان نوساز ۳ طبقه ۶ دستگاه مجهزبرای‌دفاترتجارتی موسسات دولتی وشرکتها روزولت بالاتر از ۲۵ شهریور تلفن ۹۵۷۸۸۱ ـ ۹۵۸۰۴۱
۱ـ۴ آ ـ ۱۸۹۳۷

خانه اجاره
شهرآراء اول گیشا چهار اطاق و هال و یك انباری مستقل طبقه دوم تلفن مشترك اجاره داده میشودبه تلفن ۶۳۵۲۷۸ مراجعه فرمائید

نیازمندیهای اجاره

سازمان نیازمندیهای خارجیان
خانه‌شمارا اجاره میدهد ۸۲۴۹۳۹

موسسه امور خارجیان
اجاره‌به خارجیان‌تلفن۷۵۲۳۵۸
آ ـ ۱۸۲۷۲

آژانس اپیار ۷۷۷۵۰۰
خانه‌شمارا ۷۷۳۲۸۵
به‌خارجیان
اجاره میدهد ۷۷۸۹۵۵

۸۳۵۱۲۰-۸۲۹۷۶۶
سازمان کورش ـ اجاره به خارجیان

آژانس دیاموند تلفن ۸۲۰۸۴۱
اجاره‌بخارجیان
آژانس دیاموند ۸۲۰۸۴۱
به‌خارجیان
خانه ـ ویلا ـ آپارتمان شما را میدهد

بمحلی مناسب برای کارگاه باسان مسقف حداقل ۱۰۰متر مربع با برق سه‌فاز نیازمندیم تلفن ۴۲۰۴۰
آ ـ ۱۸۸۹۴

موسسه نیازمندیهای هیاتون اجاره به خارجیان ۸۳۴۶۳۷
آ ـ ۱۵۷۶۲

نیازمندیهای اطلاعات
تلفنی آگهی قبول میکند
تلفنهای ۳۱۱۲۲۴-۳۱۱۲۲۵
۳۱۱۲۲۹-۳۱۱۲۳۰

آژانس بین‌المللی
اجاره مستغلات مدرن‌بخارجیان مبله وغیرمبله تلفن ۸۳۰۸۴۱ و ۸۳۰۸۴۲ و ۸۳۰۸۴۳
آ ـ ۱۸۴۴۵

اجاره میشود
برای ۶ خانواده اروپائی ویلا بااستخر یا طبقه اول با استخر تلفن ۸۳۰۸۴۱ و ۸۳۰۸۴۲ و ۸۳۰۸۴۳
آ ـ ۱۸۴۴۴
۱ـ۱۰

سازمان ویکتوریا اجاره‌بخارجیان۹۲۶۸۶۱

خریداری‌میشود

توجه توجه
نیاوران،فرمانیه،داودیه دره قشلاق زمین‌های بزرك‌وکوچك‌موردراحتیاج فوری کورش ۸۴۶۷۳۷

زمینهای داخل‌محدوده‌و خانه های دست دوم شمال شهر را خریداریم دفتر جمشید تلفن ۹۲۸۰۸۲

خرید و فروش اراضی طرشت و باغ فیض و شمالغرب وکرج و دریافلکه دوم آریاشهرثلاث‌ـ ۹۷۰۸۱۸
آ ـ ۱۸۶۱۴

زمینهای جاده تهران تا قزوین و تهران و ساوه خریدار و فروشنده‌ایم ۸۴۴۳۳۳

خریدار ام‌ام‌سی و جنت آباد ۹۲۸۲۹۴ ـ صحرا

زمینهای فرمانیه و رستم‌آباد وشمیران خریداریم تلفن ـ ۸۴۲۸۸۴
۱ـ۵ آ ـ ۱۸۶۹۳

خارج محدوده
زمین خریداریم متروپل ۳۰۵۳۴۹

خرید اراضی قیطریه
از ۵۰۰۰متربالا تلفن۸۳۲۰۱۰
آ ـ ۱۸۳۰۷

اراضی نارمک و تهران‌پارس خریداریم‌املاک‌کامیاب۷۹۶۰۲۷
آ ـ ۱۸۹۸۳

اراضی سازمان چای تهران پارس و قنات کوثر خریداریم۷۸۲۳۲۴

اراضی تهران پارس شرکت نفت سازمان‌چای خریداریم تلفن ۷۸۴۸۵

اراضی‌ساحلی، جنگلی‌جلگه‌ای از بابلسر تا رامسر خریداریم ۴۵۱۶۸ ـ ۶۶۲۴۵۹ـ۴۳۴۹۹
۱ـ۲ ۱۷۵۷۲

زمینهای یوسف‌آبادونك کیشاخریداریم۶۳۱۵۲۴

اراضی کرج جاده کرج جاده فزوین و کردان خریداریم‌تلفن ۹۲۲۳۲۷

خانه های ویلائی و مستغلاتی در شمال امیرآباد خریداریم ۶۳۱۹۶۱

دفتر پارس
مرکز معاملات املاك و مستغلات‌در شهروعباس آباد و شمیرانات تلفن ۸۴۱۵۵۸

خرید وفروش زمینهای‌جنت‌آباد کوهک شمالغرب‌تهران‌صفرنژاد ۶۶۸۲۱۹
۱ـ۱۳ آ ـ ۱۸۰۳۲

زمینهای یافت‌آباد راخویداریم املاک جهانگیر تلفن ۹۶۱۸۶۹
۱ـ۱۳ آ ـ ۱۸۰۴۶

بورس املاك شمیران
دفتربرانی ۸۷۲۵۷۵ و ۸۷۷۸۷۵

فروش زمین وخانه در تهران پارس ۷۸۶۴۳
آ ـ ۱۸۹۷۷

خرید و فروش اجاره ساختمان و زمین تخت طاوس‌روزولت عباس‌آباد سلطنت‌آباد ۸۳۹۱۸۳

شرکت فام خریدار و فروشنده زمین و خانه و مستغلات در تمام شهر و حومه تلفن ۹۳۱۷۳۱

برای فروش زمینهای بزرگ و کوچک داخل و خارج از محدوده با دفتر ساختمانی‌آریا ۴۲۶۸۲ مشورت کنید .
۱ـ۶ آ ـ ۱۹۰۵۵

بورس اراضی صنعتی
و غیره تهران کرج قزوین ۹۵۱۳۷۰
۱ـ۱۰ آ ـ ۱۸۵۸۱

خرید و فروش اراضی شمال غرب تهران ابراهیمی ۹۷۸۴۶۴

معاملات‌پول

پول موجود
پول ۲ شاهی
فوری موجود ۸۲۸۳۴۹

وام‌درمقابل‌تلفن‌واتومبیل
۳۱۷۴۳۷

اراضی
اهواز وخرمشهر
رافورا خریداریم‌تلفن۶۶۸۴۸۷
۱ـ۳ آ ـ ۱۸۷۷۲

اراضی یافت‌آباد جاده‌قدیم‌کرج خریدار وفروشنده‌ایم ۹۵۶۵۴۳

خریدکوهک جنت‌آباد باغ‌فیض عباس‌آباد کردان‌ملارد۶۶۶۲۰۳

زمین تهران‌پارس‌خریداریم‌تلفن ۷۹۳۰۲۰

خریدار زمینهای‌تهران‌پارس داخل و خارج از محدوده ـ ۷۸۶۳۴
آ ـ ۱۸۹۰۱

اراضی نارمك و تهران پارس خریداریم تلفن ۷۹۷۳۶

اراضی تهران‌پارس خریداریم ۷۸۲۱۲۸

خریدار زمین تهران‌پارس‌ـ ۷۸۱۹۲۶

زمینهای افسریه‌شاه‌آباد شرق مشیریه خریداریم‌تلفن۳۵۵۵۲۶

خریدار زمین افسریه ۷۹۲۸۰۳

زمین‌مونترال‌خریداریم۷۵۲۸۶۰
۱ـ۳۰ آ ـ ۱۸۶۶۱

بنگاههای معاملات املاك

سازمان مسکن پارس
اجاره به‌خارجیان ۸۴۸۴۲۴

دفتر ساختمانی مهر
زمین شما را در تهران‌پارس تهران‌نوبابهترین طرح‌ونقشه‌نقد واقساط‌میسازد تلفن ۷۸۱۰۶۶

دفتراملاك مولائی بورس اراضی سعادت آباد و کوی مکانیر تلفن ۸۷۶۱۵۵

آژانس گاندی
خریدار و فروشنده زمین های عباس‌اباد دره قشلاق‌ونک تلفن ۶۸۱۳۵۹

بازرگانی نیك ۶۸۱۶۰۶
مرکز معاملات املاك‌ومستغلات یوسف‌اباد ونک و حومه‌تهران

ITT
مسئول اطلاعات و تلفن
شرکت آی.تی.تی ایران به یکنفر دوشیزه یا بانوی جوانی که به مکالمه زبان انگلیسی تسلط داشته باشد و بتواند مسئولیت امور اطلاعات و تلفن شرکت را بعهده بگیرد نیازمند است .
کسانیکه به ماشین نویسی لاتین و فارسی تسلط داشته باشند حق تقدم خواهند داشت .
از متقاضیان‌حائز شرایط خواهشمند است‌روز شنبه ۲۱ بهمن ماه ۱۳۵۱ مابین ساعت ۹ الی۱۲ صبح به شرکت آی.تی.تی ایران ـ چهارراه تخت جمشید ـ روزولت مدیر امور اداری مراجعه نمایند . تلفن ۴ ـ ۸۲۶۱۲۱

IRANISCH-DEUTSCHES UNTERNEHMEN
sucht
SEKRETAERIN
deutscher Muttersprache mit guten Englischkenntnissen und iranischer Nationalitaet.
Tel.: 42312, 664785, 663868,
Herr Yousefi
18858—A

بشکن

SECRETARY
An international company Provieds Temporary secretarial position for an experienced English Typist with high command of English Language. Telephon 954051-4 Ext. 59.

داروخانه ـ دراگ استور شبانه روزی **سلطنت آباد**
۷۷۳۹۱۴-۷۷۶۳۳۴-۷۷۶۳۳۵
جاده سلطنت‌آباد ـ مقابل مرودشت

کارخانجات‌رادیو تلویزیون‌بلر
برای‌توسعه کادر سرویس تهران‌و شهرستانها تعدادی تکنیسین با تجربه در رشته تلویزیون با حقوق مکفی استخدام مینماید. برای کسب اطلاع به‌کارگزینی‌شرکت‌واقع‌در خیابان‌تهران‌نوایستگاه پل‌سی‌متری نیروی هوائی مراجعه فرمائید .

زمین‌فروشی
یکقطعه زمین جنوبی بمساحت ۵۰۰متر و بابعاد ۴۲×۱۲ درکوی تك‌ضرابخانه برخیابان جاودان متری ۴۳۰۰ ریال تلفن ۷۷۹۳۴۸

ماشین‌نویس
یکنفر دوشیزه یا بانوی ماشین نویس فارسی و لاتین با تجربه و سابقه چندین ساله به طور تمام وقت با حقوق مکفی استخدام میشود .
واجدین شرایط به خیابان ویلای شمالی جنب کلیسای ارامنه ساختمان ۳۴۵ طبقه چهارم شماره ۱۴ از ساعت ۱۸ الی ۲۰ مراجعه نمایند .

A LARGE international corporation in Iran has the following vacancies:
1.Secretary (stenographer). English typing speed 45 WPM shorthand 80 WPH, 3 years experience is essential.
2.Clerk typist (bilingual), typing speed 45 WPM, 3 years experience is essential.
Applicants must refer to the Personnel Department, No. 245, Abbasabad Ave., opposite the Gas Station, 2nd floor, Tehran.

بیمارستان پارس
موسسات درمانی بیمارستان پارس‌درخوزستان بیك نفر پزشك متخصص اطفال برای تمام وقت نیازمند است ـ متقاضیان میتوانند همه روزه به اطلاعات بیمارستان پارس واقع در بلوار الیزابت شماره ۴۷ مراجعه نمایند

شرکت‌سهامی‌پشم‌شیشه‌ایران
(خاص) بافراد واجد شرایط زیر نیاز دارد :
چند نفر بازاریاب با تحصیلات حدود دیپلم متوسطه خوش برخورد با انرژی و فعال علاقمند بکار بازاریابی فنی و داشتن گواهینامه رانندگی
داوطلبانیکه سن آنها از سی سال کمتر است میتوانند با در دست داشتن مدارك تحصیلی و کارت‌پایان‌خدمت‌یا معافی(غیرپزشکی) وسابقه کار همه روزه صبحها بین ساعت ۸ الی ۱۲ وبعدازظهرها بین ساعت ۱۵ الی۱۸ بدفتر مرکزی‌شرکت‌سهامی پشم شیشه ایران (خاص) واقع درخیابان شاهرضا ـ صبای جنوبی ـ شماره۱۳ مراجعه نمایند .

دست نگهدارید

آگهی استخدام
شرکت تولیدی صنعتی واقع درجاده کرج افراد زیر را که سابقه کار و تجربه کافی داشته باشند با حقوق و مزایای مکفی استخدام مینماید :
۱ ـ مهندس مکانیك (آشنائی بزبان انگلیسی)
۲ ـ تکنیسین ابزار دقیق (حداقل ۱۰ سال تجربه در زمینه شغلی و آشنائی بزبان انگلیسی)
۳ ـ تکنیسین مکانیك درجه یك
۴ ـ برقکار
داوطلبین با شماره ۶۶۸۷۷۷ تماس بگیرند .

دفتر محمود قراملکی
بعده‌ای خواننده آماتورو کوپل رقص نیازمندیم خیابان شاه چهارراه امیراکرم ساختمان کاشانی طبقه ۴ اتاق ۴

نیازمندیهای شما

نیازمندیهای اطلاعات

تلفنی آگهی قبول میکند

تلفنهای ۳۱۱۲۲۴-۳۱۱۲۲۵
۳۱۱۲۲۹-۳۱۱۲۳۰

وام درمقابل تلفن اتومبیل و ملك تلفن
۴۹۰۵۰

گوش بزنگ
وقت تلف نکنید سرگردان نباشید در مقابل ملك تلفن اتومبیل نیم ساعته هرقدر بخواهید پول میدهیم موسسه داریوش تلفن ۴۳۴۴۵

فلك وام میدهد
درمقابل مبیع ارزنده فلك فورا وام میدهد تلفن ۷۶۵۷۴۵

وام ارزان
در مقابل سند مالکیت اتومبیل تلفن به مدت دلخواه شما موسسه جهان مقابل لاله‌زار نو
۸۲۲۳۴۱

پول فوری در مقابل اتومبیل تلفن مبیع
۸۲۸۷۲۸

فام
وام میدهد ، در مقابل تلفن ، اتومبیل ، ملك و بهر طریق دیگر
۹۳۱۷۳۱

وام درمقابل تلفن واتومبیل
۳۰۳۲۳۷

وام فوری در مقابل ساختمان اتومبیل وتلفن موسسه ایران‌شاد .
۷۵۳۷۶۸

وام درمقابل سند اتومبیل و ملك و چك تلفن ۷۵۱۳۳۳

پول فوری با سود بانکی درمقابل خانه مستغلات ۹۲۸۴۶۵

خانمهای محترم
بشما با شرایط سهل وام و قرض به اقساط میدهیم ۴۲۲۲۷

وام در مقابل تلفن و ماشین موسسه کوروش ۴۹۹۱۷

پول یکمیلیون ریال ببالا دوشاهی موجود ۸۲۲۶۵۹

پول ۱۰٪ موجود است ۶۸۱۳۵۹

پول ۱٫۵ شاهی ۶۲۴۸۷۳

پول دوشاهی ۶۲۶۵۰۶

وام تاکسی تلفن ۴۱۹۶۶

مورد نیاز
پول شرطی شما باوثیقه ارزنده و سودمناسب فوری نیازمندیم ـ ۸۳۲۴۷۵

پول شرطی درمقابل خانه مستغلات فورا نیازمندیم ۹۲۸۴۶۶

پول شما را با تضمین در جریان میگذاریم ۷۵۱۳۳۳

پول شما را در مقابل مبیع شمال شهر هزاری ۱۵ تومان فوری نیازمندیم
تلفن ۷۵۳۷۶۸

پول شرطی با بهره عالی موردنیازاست ۸۲۲۳۴۱

پول شرطی نیازمندیم ۸۳۷۶۸۴ آ ـ ۱۷۸۸۰

معاملات تلفن
خرید و فروش تلفن ۸۲۰۸۴۱

اطلاعیه
مؤسسه ساختمانی طالب
کلیه تعمیرات و تغییرات ساختمانی طبقه سازی را میپذیریم .
تلفن ۶۶۱۹۵۲

تهویه مطبوع
سیستم جدید
که احتیاجی بموتور خانه، لوله‌کشی، کانال‌کشی وتخریب ندارد برای ساختمانهای قدیمی ونوساز شرکت مهندسی فن‌کویل تلفن ۹۲ ـ ۸۳۶۳۹۱

دست نگهدارید

قابل توجه قنادیها و نانوائیها
قبل از ساخت هرنوع فرهای آجری از فرهای ۲الی۴ طبقه ماکه از۱۸الی۲۴ دیس کنجایش دارد دیدن کنید باتعیین وقت‌قبلی تلفن ۶۲۲۵۱۴

قابل توجه صاحبان زمین
۱ـ در زمینهای شما سرمایه‌گذاری میشود
۲ـ خانه‌سازی با شرایط سهل مهندسین ورزیده آرشیتکت ما ارائه دهنده بهترین طرحهای استثنائی دراسرع وقت میباشند
تلفن ۶۶۱۹۵۲

خدمات کامپیوتری
آموزش ـ سرویس
برای شرکتها
دوره کامل کامپیوتر را در مرکز آموزش خدمات کامپیوتری که مجهز به سیستم ۳ آی.بی.ام میباشد بیاموزید
شرایط استثنایی و ثبتنام تا اول اسفند ماه
خیابان شاه عباس جنب داروخانه شاه عباس

یکدستگاه خانه ویلائی ۲ طبقه هرطبقه مستقل و کاملا مدرن مجهز به شوفاژ ـ تلفن ـ آب ـ برق و استخر با ـ تصفیه . دارای ۴ اطاق خواب و سالن و نهارخوری و هال بزرگ (درهر طبقه) واقع در صاحبقرانیه خیابان فرید بدون واسطه مقطوع بمبلغ یك میلیون تومان بفروش میرسد .
لطفا با تلفن ۶۶۹۰۱۳ ـ ۴۱۴۷۶ تماس بگیرید

خرید وفروش تلفن
۳۰۳۲۳۷ اسلامبول کمپانی ۱۷ر۲

تلفن ۳ و ۷
خریداریم ۳۰۳۲۳۷

تلفن ۶۶ خریداری میشود تلفن ۴۴۷۰۴
آ ـ ۱۸۴۵۸

تلفن ۲ یاه خریداریم ۵۳۵۷۴۴
آ ـ ۱۸۹۴۳

تلفن ۵۳۵۰۲۷ بدون واسطه فوری فروشی بتلفن ۵۳۵۰۲۷ مراجعه شود .
آ ـ ۱۸۳۲۱

قبوض
قبوض فرش و جواهر بانك
کارگشائی را صددرصد خریداریم و صددرصد وام میدهیم موسسه تك
خیابان شاه پالاتر از کاخ مقابل ۲۰متری اول ۴۵۱۶۸ و ۶۶۲۴۵۹ و ۴۲۴۹۹

قبوض مرحله سوم اصلاحات ارضی بیواسطه خریداریم پاکپور ۶۶۶۲۶۳ و ۶۶۴۶۱۸ و ۶۶۰۲۰۰

برای ساختمان شما
تخلیه چاه
۷۷۶۷۱۳

پیدا کردن نشت آب در روی لوله های ساختمان با دستگاه الکترونیك شرکت نشتاب ۹۲۴۱۱۲

تعمیرات خانه شما را از قبیل اسفالت . گچکاری . بنائی و لوله‌کشی و نقاشی نقدو اقساط انجام میدهیم با تلفن های ۸۳۶۷۰۷ ـ ۸۳۶۷۰۸ تماس بگیرید.

رحمانی
خاك‌برداری و تسطیح زمین توسط بولدوزر و لودر و کامیون تلفن ۷۵۴۹۷۶ و ۷۵۵۳۹۲

موسسه اسفالتکاری
گودرزی
جلوگیری از هر نوع رطوبت پشت بام
قلهك تلفن ۸۶۱۳۲۷

نقاشی ساختمان حسین زاده با قیمت مناسب آماده بکاراست تلفن ۷۹۱۴۶۲
آ ـ ۱۸۹۷۵

تزئینات و دکوراسیون
دفتر ستاره
انواع نقاشی . کاغذ دیواری کفپوش پلاستیك یکپارچه بوکت . تلفن ۳۱۸۴۷۲

تزئینات کالر
کاغذدیواری پرده‌کرکره.کفپوش ۷۶۳۷۸۵ و ۷۶۱۹۹۵

کرکره چوبی
میشلر MISCHLER
سرما ، گرما و نور از کرکره چوبی میشلر عبور نمیکند
پارکت BW
نمایشگاه : شاهرضا کوچه فتوحی
۸۲۹۳۹۰-۸۲۴۳۰۷
۸۲۴۸۷۰-۸۲۹۵۹۶

کلیه تزئینات باقساط تلفنهای ۷۷۵۷۷۵ و ۷۷۵۷۷۱

کاغذ دیواری با نصب متر مربع ۳۰ ریال ۷۷۷۲۰۵ و ۷۷۲۹۱۳

دکوراتیو مدرن تلفن ۳۱۵۴۷۸

فقط
به کارمندان دولت
اقساطی فروخته میشود
بهترین نوع
موکت فشرده آلمانی
تهیه شده از الیاف نایلون قابل شستشو ـ یک پارچه و بدون درز قابل انتقال بقیمت بسیار مناسب آدرس نادرشاه (کلانتری ۵) خیابان کامکار شماره ۶ جارتخانه امین .
آ ـ ۱۹۰۰۷ ۱ـ۵

لوله بازکنی
لوله بازکنی کنت
تخلیه چاه تلفن ۷۷۶۷۱۳

لوله بازکنی دروازه دولت
۸۲۷۴۰۸

لوله بازکنی فاضل آب سرکیسیان ۶۲۹۴۵۱

رفع گرفتگی مرغوب لوله ساختمانی
بادستگاه و تراکم هوا ـ تلفن ۷۸۷۲۷

لوله بازکنی ولوله کشی مقدم ۹۲۵۲۷۴

لوله بازکنی ۲۵ تومان
ایرانشهر ۶۳۷۵۳۵

لوله بازکنی فوری ۷۶۳۷۸۵ و ۷۶۱۹۹۵

لوله بازکنی فاضل آب
۸۲۹۹۹۰
بدون تخفیف

لوله بازکنی گورش
۶۱ ۱۰ ۶۲

لوله بازکنی
تلفن ۶۶۱۹۵۲

تخلیه چاه
فاضل آب بوسیله پمپ مخصوص
شرکت شوشتر ۸۳۰۷۶۱

لوله بازکنی موسسه
بهروز ۶۳۹۶۶۱
۲۰ تومان

آگهیهای متفرقه
یکعددفیان ۶۰ تنی المانی فروشی ۹۵۷۲۸۴

قبول سفارش کالا از خارج تلفن ۶۶۴۰۷۷

موتور های مولد برق و تلمبه اب برای اجاره یا فروش موجود است تلفن ـ ۷۷۲۳۸۱

HAFEZ BARADARAN HOSSEINI

اطلاعیه دوغ اراج
چون اشخاصی از شهرت دوغ اراج سوء استفاده میکنند و محصولات مشابه را بنام اراج می فروشند لذا خواهشمند است در موقع مصرف بمارك اراج روی شتك توجه‌فرمائید قبلا از شما متشکریم تلفن : ۳۱۹۵۱۲ و ۸۸۰۶۷۲
آ ـ ۱۸۸۰۸

اخذ پذیرش
ازدانشگاههای خارج ۷۵۸۲۶۵
آ ـ ۱۸۹۹۶ ۱ـ۱۰

موسسه فنی کالج
تهیه و نصب شوفاژ تعمیرات سرویس قطعات یدکی بیمه سالیانه
۸۴۹۷۵۷

مساحت ـ تفکیك ، پیاده کردن زمین تلفن ۸۷۷۴۰۶ صبح ها تلفن ۸۲۰۳۸۰ عصرها

رستوران‌ها
یك خبر مهم
تمام گوشت مصرفی چلوکبابی ملی از همدان تهیه میشود سرچشمه چلوکبابی ملی تلفن های ۳۰۳۹۱۱ و ۳۹۳۱۵۶

گاز
شرکت بوتان
پخش گاز ۹۵۲۰۵۱
سرویس وصدور کارت
وتغییر آدرس ۳۱۳۱۶۱
قسمت فروش ۳۰۴۷۱۱
قبول سفارشات گاز
از ۷ صبح الی ۹ شب

پرسی گاز
گاز و سرویس
از ساعت ۷ صبح الی ۱۰ شب
۶-۹۶۳۰۲۱
۶-۹۵۰۰۰۱
سرویس و تعمیرات اجاق ۹۶۳۰۳۰

گاز
قبول سفارش همه روزه از ساعت ۷ صبح الی ۱۱ شب
تلفن ۳۸-۸۲۷۱۳۱ ۱۶-۸۳۰۰۱۴
سرویس و تعمیرات ۵۳-۸۲۳۰۵۱
نمایشگاه: شاهرضا میدان فردوسی
ایمنی کامل ـ جنس بهتر ـ سرویس سریع

گم شده
برگ موقت لیسانس هوشبك دادوش مفقود شده یابنده به تلفن ۶۲۰۵۶۸ اطلاع دهد .

گم شده
سگتازی برنگ قهوه‌ای‌روشن درحوالی خیابان ظفر گم شده است لطفا از ساعت ۸ صبح الی ۴ بعدازظهر باتلفن ۷۷۱۷۳۳ تماس گرفته و مژدگانی دریافت دارید .

کیف بغلی اینجانب محتوی هیجده هزار و سیصد و پنجاه ریال وجه نقد بانضمام یکدسته چك محتوی ۲۲ برگ چك بانك ملی شعبه وزارت آبوبرق از شماره ۵۶۱۵۵۴ تاشماره ۵۶۱۵۷۵ از حساب جاری شماره ۱۲۰۳۵۲ مفقود گردیده بدیهی چکها از درجه اعتبار ساقط یابنده به تلفن شماره ۷۶۰۳۹۷ اطلاع و مژدگانی دریافت دارند .

برگ پایان خدمت اینجانب کریم جباری (کرمانشاه) جاده تهران‌قزوین مفقود یابنده به قزوین خیابان تهران‌قدیم‌مغازه لوازم یدکی اتومبیل جباری ارسال دارد .

چك شماره ۵۰الی۷۴۹۱۴۶ بانك بازرگانی اعدام جاری ۱۰۵۳ بنام آقای‌علی‌اصغرزنگنه مفقود شده از درجه اعتبار ساقط است .

(گم شده)
دیپلم درجه B.A اینجانب از دانشگاه میشیگان امریکا در حوالی چهارراه شاه گم شده است
ازآنجائیکه برای شخص دیگری قابل استفاده نیست لذا از یابنده تقاضا دارد آنرابه نشانی (خیابان پهلوی جنوب چهارراه شاه شماره ۱۸۶ ـ شرکت اصغرزاده) تحویل‌داده ومژدگانی خود را دریافت کند
ثمیله اصغرزاده
آ ـ ۲۰۷۷۵

EL CORDOBES
رهنمود
ال کوردبس تقدیم میکند
نوار های ضبط شده انحصاری آهنگهای ایرانی
نوار کاست یکساعته آهنگهای ایرانی ۳۰۰ ریال
نوار کارتریج یکساعته آهنگهای ایرانی ۵۰۰ ریال
فروشگاه بتهوین : خیابان پهلوی مقابل بزرگمهر استریودیسکو روزولت بالاتر از سه‌راه دیبا فروشگاه امرسون میدان ولیعهد دیاموند : جنب سینما دیاموند . ناتالی : جنب سینما امپایر .
اهواز: نماینده انحصاری‌مطبوعات بین‌المللی (آقای‌کرمانشاهی)
اصفهان :چهارباغ ، رادیو تلویزیون پاریس (آقای حسن‌شیمیا)
کاشان : فروشگاه دقیق ، آقای ترنجی‌پور
برای سفارش و اخذ نمایندگی انحصاری درشهرستانها بنشانی عباس‌آباد ـ مقابل مدرسه بازرگانی ـ تلفن ۶۲۱۰۱۸-۶۲۳۴۶۲
ال‌کوردبس مراجعه نمائید .

موسسه فنی طلائی
مشاور امور فنی و تاسیساتی ـ مقاطعه‌کاری برق تعمیرات تلفن ـ نصب دستگاه صوتی و استریوفونیك ، سرویس و نصب شوفاژ ـ سرویس و نصب و کانال کشی کولر و نصب و سرویس آبگرمکن ـ بخاری و تابلوهای نئون و پلاستیك
تلفن ۸۳۲۹۵۴

حراج ظروف کریستال
با پارتی جدید ادامه دارد
اسپارك لاله‌زارنو

زمین شمارا نقد واقساط
ساختمان می کنیم
هرنوع زمین را فورا خریداریم تلفن : ۴۲۰۱۱

لوله برق آی تسد
با استفاده از لوله‌ای بسد لوله‌کشی برق ساختمان را با نصف قیمت مطابق با استانداردهای بین‌المللی انجام دهید نمایندگی فروش در تهران و شهرستانها پذیرفته میشود
شرکت عرضه وپخش لوازم فنی ایران
تهران ـ خیابان ثریا ـ ۱۳۰ ـ تلفن ۸۳۴۱۷۳

اقساط، اقساط، اقساط
انواع فاستونی جهت کارمندان دولت و بانکها
آدرس: خیابان فردوسی مقابل‌خیابان کوشك‌پلاك ۹۱ شرکت دیدار تلفن : ۳۹۱۸۴۱

آگهی حمل ونقل
شرکت حمل ونقل بین‌المللی تمپو تعداد ۲۵ دستگاه تریلر با اطاق کانتینر با شرایط استثنائی‌اجاره میکند . تلفنهای : ۶۲۶۸۳۰ ـ ۶۲۷۲۱۵ ـ ۶۲۲۱۱۶

درزیر برف وباران
شرکت بامپوش: با کادری مجرب
حتی در زیر برف‌وباران هم آماده‌است
با سیمان پلاستیك ساخت جانز ـ منویل امریکا
سطح بام شمارادرمقابل چکه ترمیم نماید
آدرس : خردمند جنوبی کوی نقوی شماره۳ تلفن ۸۲۳۳۵۶

دست نگهدارید

سفارش میوه از ترکیه
برای سفارش خریدوارداتی سیب ـ پرتقال ـ نارنگی لطفاً باایران اس ام انتر نشنال تهران
تلفن ۶۶۱۹۲۷ مکالمه فرمائید

برنامه امشب سینما
کسری فریب عشق

برنامه سینماها

★ **آزادی ال‌بی‌جونز ـ رنگی ـ لی‌جی‌کاپ**
شهرقصه (۶۲۷۲۹۰) ۱۱ـ۲ـ۴ـ۶ـ۸ـ۱۰
★ **آتش افروزان غرب ـ رنگی ـ سیدنی پواتیه**
ریولی (۷۵۷۷۷۷) ۱۱ـ۳٫۳۰ـ۵٫۳۰ـ۷٫۳۰ـ۹٫۳۰
★ **اسپارتاکوس ـ رنگی ـ کرك‌داگلاس**
نپتون (۷۶۰۱۳۶) ۳۰ر۱۰ـ۳٫۳۰ـ۶٫۳۰ـ۹٫۳۰
★ **بی‌تا ـ گوگوش ـ انتظامی**
کاپری (۹۲۸۴۰۱) ۱۱ـ۳ـ۵ـ۷ـ۹٫۱۵
★ **برهنه‌ای در پارك ـ رنگی ـ رابرت‌هوفمن**
بولوار (۶۶۰۲۹۲) ۱۱ـ۲ـ۴ـ۶ـ۸ـ۱۰
★ **بازجوئی ـ رنگی ـ جیان‌ماریاولونته**
امپایر (۶۲۳۹۴۲) ۱۱ـ۱ـ۳٫۳۰ـ۵٫۳۰ـ۷٫۴۵ـ۹٫۴۵
★ **بخاطر چشمان تو ـ فخرالدین ـ سلداآلکور**
نیاگارا (۶۶۵۳۰۷) ۱۱ـ۱ـ۳ـ۵ـ۷٫۱۵ـ۹٫۳۰
اروپا (۳۰۳۱۷۹) ۳۰ر۱۰ـ۲٫۳۰ـ۴٫۳۰ـ۶٫۳۰ـ۸٫۳۰
میامی (۷۵۴۳۲۹) ۱۱ـ۱ـ۳ـ۵ـ۷ـ۹
الوند (۳۵۶۵۳۸) ۱۰ـ۱۲ـ۲ـ۴ـ۶ـ۸٫۱۵
مارلیك (۹۶۳۶۱۶) ۳۰ر۱۲ـ۲٫۳۰ـ۴٫۳۰ـ۶٫۳۰ـ۸٫۳۰
کیهان (۹۵۷۳۶۰) ۹ـ۱۱ـ۱ـ۳ـ۵ـ۷ـ۹
ارانوس (۲۷۹۷۱) ۱۰ـ۱۲ـ۲ـ۴ـ۶ـ۸
آسمان‌آبی (۳۹۲۶۶۸) ۹ـ۱۱ـ۱ـ۳ـ۵ـ۷ـ۹
سیلورسیتی (۸۶۱۲۰۵) ۳۰ر۱۰ـ۲٫۳۰ـ۴٫۳۰ـ۶٫۳۰ـ۸٫۳۰
سیلوانا (۳۹۳۷۷۷) ۱۰ـ۱۲ـ۲ـ۴ـ۶٫۱۵ـ۸٫۳۰
★ **بخاطر یك مشت دلار ـ رنگی ـ کلینت‌ایستوود**
آسیا (۴۲۹۰۹) ۱۱ـ۱ـ۳ـ۵ـ۷٫۱۵ـ۹٫۳۰
شهوند (۳۵۴۰۴۰) ۳۰ر۱۰ـ۲٫۳۰ـ۴٫۳۰ـ۶٫۳۰ـ۸٫۳۰
★ **پروفسور کم حافظه ـ فردریك‌مورای**
سینه‌مود (۴۸۳۲۲) ۱۱ـ۳ـ۵ـ۷ـ۹
★ **پنجه های پولادین ـ رنگی ـ سینما سکوپ**
دیانا (۷۳۶۵) ۱۵ر۱۱ـ۱٫۱۵ـ۳٫۱۵ـ۵٫۱۵ـ۷٫۱۵ـ۹٫۳۰
تاج (۳۱۳۸۶۴) ۱۵ر۱۰ـ۱۲٫۱۵ـ۲٫۱۵ـ۴٫۱۵ـ۶٫۱۵ـ۸٫۱۵
فردوسی (۳۱۵۷۸۴) ۳۰ر۱۰ـ۲٫۳۰ـ۴٫۳۰ـ۶٫۳۰ـ۸٫۳۰
ایفل (۳۱۱۴۷۷) ۱۰ـ۱۲ـ۲ـ۴ـ۶ـ۸ـ۱۰
مهتاب (۴۷۷۷۷) ۱۱ـ۱ـ۳ـ۵ـ۷ـ۹
★ **پنجه های مرگبار ـ رنگی ـ وانك‌یو**
خورشیدنو (۳۹۳۵۷۸) ۳۰ر۱۰ـ۲٫۳۰ـ۴٫۳۰ـ۶٫۳۰ـ۸٫۳۰
اسکار (۹۲۰۸۸۸) ۱۰ـ۱۲ـ۲ـ۴ـ۶ـ۸
★ **پل ـ ناصر ملك‌مطیعی ـ آفرین**
ژانه (۳۰۴۱۲۰) ۹ـ۱۱ـ۱ـ۳ـ۵ـ۷ـ۹
★ **تصاویر عریان ـ رنگی ـ ایرنه پاپاس**
پارامونت (۴۸۳۲۱) ۱۵ر۱۱ـ۱٫۳۰ـ۳٫۳۰ـ۵٫۳۰ـ۷٫۳۰ـ۹٫۳۰
★ **تعلیم رانندگی ـ رنگی ـ چیچو ـ فرانکو**
پاسارگاد (۷۹۲۷۸۲) ۳۰ر۱۰ـ۲٫۳۰ـ۴٫۳۰ـ۶٫۳۰ـ۸٫۳۰
★ **جدال ـ رنگی ـ گریگوری‌پك**
فنور (۲۸۰۹۶) ۹ـ۱۱ـ۱ـ۳ـ۵ـ۷ـ۹
دروازه‌طلائی (۳۵۲۱۶۰) ۱۰ـ۱۲ـ۲ـ۴ـ۶ـ۸ـ۱۰
★ **جدال در آفریقا ـ سینما‌سکوپ ـ رنگی**
پارك (۳۱۹۶۳۷) ۹ـ۱۱ـ۱ـ۳ـ۵ـ۷ـ۹
★ **در یك روز آفتابی ـ رنگی ـ باربرااسترایسند**
شهرفرنگ (۶۲۷۱۲۸) ۱۵ر۱۱ـ۳ـ۱۵ـ۵٫۳۰ـ۷٫۴۵ـ۹٫۴۵
★ **دختر مار ـ رنگی ـ نیروپاروی**
همای (۳۱۱۶۶۹) ۱۰ـ۱۲ـ۱۵ر۲ـ۳۰ر۴ـ۶٫۳۰ـ۸٫۳۰
★ **رفیق از من فاصله‌بگیر ـ رنگی ـ جولیانوجما**
لیدو (۹۵۱۲۸۲) ۹ـ۱۱ـ۱ـ۳ـ۵ـ۷ـ۹
★ **ساقی ـ رنگی ـ راجندراکومار ـ ویجنتی‌مالا**
فری ۱ـ۳٫۳۰ـ۶ـ۸٫۳۰
گلدن‌سیتی (۶۶۳۲۶۹) ۱۵ر۱۱ـ۳٫۳۰ـ۵٫۳۰ـ۷٫۳۰ـ۹٫۳۰
★ **سازش تلخ ـ یکه‌بزن آلامو**
دنیا (۳۹۳۸۱۲) ۳۰ر۱۰ـ۲٫۳۰ـ۴٫۳۰ـ۶٫۳۰ـ۸٫۳۰
★ **سه حرفه‌ای ـ رنگی ـ فرانکونرو**
ری (۲۲۵۷۸) ۱۰ـ۱۲ـ۲ـ۴ـ۶ـ۸
★ **شاهد ـ رنگی ـ ژان‌سورل ـ استانلی‌بیکر**
ب ب (۸۲۹۶۴۱) ۱۰ـ۱۲ـ۲ـ۴ـ۶ـ۸ـ۱۰
★ **شبهای شیرین ـ پسر گودزیلا**
ستاره (۵۳۹۷۲۱) ۹ـ۱۱ـ۱ـ۳ـ۵ـ۷ـ۹
★ **صبح روز چهارم ـ سعیدراد ـ وجستا**
رکس (۳۱۵۲۹۳) ۳۰ر۱۰ـ۲٫۳۰ـ۴٫۳۰ـ۶٫۳۰ـ۸٫۳۰
★ **عشق دانمارکی ـ رنگی ـ لاندو بوزانکا**
سینماونک (۶۸۴۱۱۶) ۳۰ر۱۱ـ۳٫۳۰ـ۵٫۳۰ـ۷٫۴۵ـ۱۰
★ **عقاب صحرا ـ رنگی ـ چارلزبروسون ـ**
سانترال (۹۲۸۶۸۶) ۱۱ـ۳ـ۵ـ۷ـ۹٫۱۵
متروپل (۳۱۹۴۱۰) ۳۰ر۱۰ـ۲٫۳۰ـ۴٫۳۰ـ۶٫۳۰ـ۸٫۳۰
رویال (۸۲۹۷۸۵) ۱۰ـ۱۲ـ۲ـ۴ـ۶ـ۸ـ۱۰
★ **غریبه ـ بهروز وثوقی ـ نگار ـ دیانا**
ایران (۳۱۶۳۵۴) ۳۰ر۱۰ـ۲٫۳۰ـ۴٫۳۰ـ۶٫۳۰ـ۸٫۳۰
ساینا (۳۵۲۴۴۲) ۱۰ـ۱۲ـ۲ـ۴ـ۶٫۱۵ـ۸٫۳۰
تیسفون (۹۵۸۸۸۲) ۱۰ـ۱۲ـ۲ـ۴ـ۶٫۱۵ـ۸٫۳۰
مراد (۷۵۳۳۸۲) ۹ـ۱۱ـ۱ـ۳ـ۵ـ۷ـ۹
موناکو (۷۹۵۵۸۶) ۹ـ۱۱ـ۱ـ۳ـ۵ـ۷ـ۹
پرسپولیس (۵۸۱۰۸۳) ۱۰ـ۱۲ـ۲ـ۴ـ۶ـ۸
دریا (۷۹۱۷۴۶) ۱۰ـ۱۲ـ۲ـ۴ـ۶٫۱۵ـ۸٫۳۰
کارون (۹۵۵۱۶۵) ۱۰ـ۱۲ـ۲٫۳۰ـ۴٫۳۰ـ۶٫۳۰ـ۸٫۳۰
آستارا (۸۷۴۰۲۲) ۳۰ر۱۰ـ۲٫۳۰ـ۴٫۳۰ـ۶٫۳۰ـ۸٫۳۰
★ **فریب عشق ـ رنگی ـ سیمون بروت**
کسری (۸۲۶۹۳۹) ۳۰ر۱۰ـ۲ـ۴ـ۶ـ۸ـ۱۰
★ **کبوترخونین ـ رنگی ـ رابرت‌ون ـ تلی‌ساوالاس**
پولیدور (۴۲۶۳۱) ۳۰ر۱۱ـ۳٫۳۰ـ۵٫۳۰ـ۷٫۳۰ـ۹٫۳۰
★ **کلبه‌ای آنسوی رودخانه ـ ناصر ملك‌مطیعی**
گلدیس (۶۲۸۷۱۳) ۳۰ر۱۱ـ۱٫۳۰ـ۳٫۳۰ـ۵٫۳۰ـ۷٫۳۰
★ **گنوار ـ رنگی ـ راجندراکومار**
حافظ (۳۹۱۰۷۴) ۳۰ر۱۰ـ۲٫۳۰ـ۴٫۳۰ـ۶٫۳۰ـ۸٫۳۰
★ **گریز از مرك ـ رنگی ـ گوردون‌میچل**
برلیان (۳۹۳۵۳۵) ۹ـ۱۱ـ۱ـ۳ـ۵ـ۷ـ۹
★ **مردی که‌از باران آمد ـ رنگی ـ چارلزبروسون**
درایوین‌ونك (۶۸۲۵۵۷) ۶ـ۸ـ۱۰
★ **مجسمه ـ رنگی ـ دیویدنیون ـ ویرنالیزی**
آتلانتیك (۶۲۷۱۷۱) ۱۵ر۱۱ـ۳٫۳۰ـ۵٫۳۰ـ۷٫۳۰ـ۹٫۴۵
★ **معرفت جسم ـ رنگی ـ آن‌مارگرت**
تخت‌جمشید (۴۳۵۵۰) ۱۱ـ۲ـ۴ـ۶ـ۸ـ۱۰
★ **محکوم ـ رنگی ـ میشل‌اوگلدر**
کریستال (۳۱۷۶۷۵) ۳۰ر۱۰ـ۲٫۳۰ـ۴٫۳۰ـ۶٫۳۰ـ۸٫۳۰
★ **مرد فولادین ـ سینما سکوپ ـ رنگی**
ادئون (۳۱۸۱۱۸) ۳۰ر۱۰ـ۲٫۳۰ـ۴٫۳۰ـ۶٫۳۰ـ۸٫۳۰
پلازا (۶۶۰۴۷۶) ۱۵ر۱۱ـ۱٫۱۵ـ۳٫۱۵ـ۵٫۱۵ـ۷٫۱۵ـ۹٫۳۰
سهیلا (۳۱۶۴۲۴) ۱۰ـ۱۲ـ۲ـ۴ـ۶ـ۸٫۱۵
مازسنیك (۶۶۸۴۶۱) ۴۵ر۱۰ـ۲٫۴۵ـ۴٫۴۵ـ۶٫۴۵ـ۹
داریوش (۲۶۲۶۵) ۹ـ۱۱ـ۱ـ۳ـ۵ـ۷ـ۹
ماندانا (۷۹۹۸۲) ۳۰ر۱۱ـ۳٫۳۰ـ۵٫۳۰ـ۷٫۳۰ـ۹٫۳۰
★ **مامور تصفیه ـ رنگی ـ رودتیلور**
پردیس (۳۰۴۲۵۹) ۹ـ۱۱ـ۱ـ۳ـ۵ـ۷ـ۹
★ **مرد اجاره‌ای ـ بیك‌ایمانوردی**
شرق (۵۳۴۰۲۴) ۱۱ـ۱ـ۳ـ۵ـ۷ـ۹
★ **نجات یافتگان ـ رنگی ـ جان‌ویت**
دیاموند (۸۲۸۴۰۰) ۱۵ر۱۱ـ۳٫۳۰ـ۵٫۳۰ـ۷٫۳۰ـ۹٫۴۵
★ **نیمه شب خونین ـ رنگی ـ کلودین‌اوره**
مولن‌روژ (۷۵۲۹۲۹) ۱۱ـ۳ـ۵٫۱۵ـ۷٫۳۰ـ۹٫۴۵
★ **نوری برفراز ۷دریا ـ رنگی ـ کرك‌داگلاس**
رنگین‌کمان (۷۵۶۷۱۰) ۹ـ۱۵ر۱۱ـ۱٫۳۰ـ۴ـ۶٫۱۵ـ۸٫۳۰
★ **نیل‌کمال ـ رنگی ـ منوچ‌نمار**
مری ۳۰ر۱۲ـ۲٫۳۰ـ۴٫۳۰ـ۶٫۳۰ـ۸٫۳۰
★ **ویولن‌زن روی بام ـ رنگی ـ نوبول**
رادیوسیتی (۴۳۳۲۰) ۱۵ر۱۱ـ۴۵ر۲ـ۶ـ۹٫۱۵
★ **هدف جنایت بود ـ رنگی ـ اریکابلانك**
اونیورسال (۹۲۶۹۵۳) ۱۱ـ۱ـ۳ـ۵ـ۷٫۱۵ـ۹٫۳۰
پاسیفیك (۷۵۳۳۱۱) ۳۰ر۱۱ـ۳٫۳۰ـ۵٫۳۰ـ۷٫۳۰ـ۹٫۳۰
★ **هرکول و خدایان ـ مردی از آنسوی دشتها**
البرز (۳۰۴۲۵۸) ۳۰ر۸ـ۱۱٫۳۰ـ۲٫۳۰ـ۵٫۳۰ـ۸٫۳۰
تالار ۲۵ شهریور بازرس
شروع ۸ بعدازظهر تلفن رزرو ۲۵۴۴۴ ـ ۵۳۰۸۷۱
ملاقات بانوی سالخورده ـ تالار مولوی
ساعت ۸ بعدازظهر ـ تلفن ۴۷۲۳۹
سانس انگلیسی گلدیس ساعت ۹٫۳۰ فیلم (سرقت‌درلاس‌وگاس)

اطلاعات

پنجشنبه ۱۹ بهمن ماه ۱۳۵۱
شماره ۱۴۰۲۲

ورزش در کرمان

بین جوانان رسوخ مییابد

تعداد ورزشکاران دختر و پسر کرمان ۲۵۰ نفر بود ولی امسال ۹۳ تیم تنها در مسابقات فوتبال شرکت کردند

کرمان که در سال ۴۱ فقط یک استادیوم ناقص داشت اینک صاحب یک مجموعه ورزشی کامل است

یك نگاه کوتاه و اجمالی به بودجه های سال ۵۱ و ۴۱ نشان میدهد که چه تفاوت های نجومی بین ارقامی که برای فعالیت‌های مختلف در این بودجه ها منظور شده وجود دارد . منجمله اگر به بودجه سازمان تربیت بدنی و تفریحات سالم در سال ۴۱، اولین سال انقلاب شاه و ملت توجه کنیم و آنرا با بودجه سال ۵۱ و سال آینده مقایسه کنیم بدرستی درخواهیم یافت که به امر ورزش توجه آشکاری شده و برای تعمیم ورزش قدم های موثری برداشته شده است .

یکی از خصوصیات انقلاب شاه و مردم این بود که توجه برنامه‌های دولتی را که اغلب معطوف پایتخت بود به سوی شهرستانها سوق داد و این امر به آبادانی شهرهای دور از پایتخت کمك بسزائی کرد ، اگر در تهران استادیوم بزرك یکصد هزار نفری آریامهر بنا گردید و سالن‌های سرپوشیده ساخته شد ،شهرستانها نیز بی‌نصیب نماندند و چهره ورزش در این مناطق نیز به برکت ثمرات انقلاب تغییر محسوسی نمود .

بیائیم یکی ازشهرهای دوردست را انتخاب کنیم ، شهری راکه تاقبل از انقلاب فقط نامی از شهر بودن را داشت و اینك بیکی از مراکز مهم اقتصادی و صنعتی تبدیل شده است، شهر کرمان را و مقایسه کنیم فعالیت های ورزشی را در این شهر ، قبل از انقلاب و دهسال بعد از انقلاب.

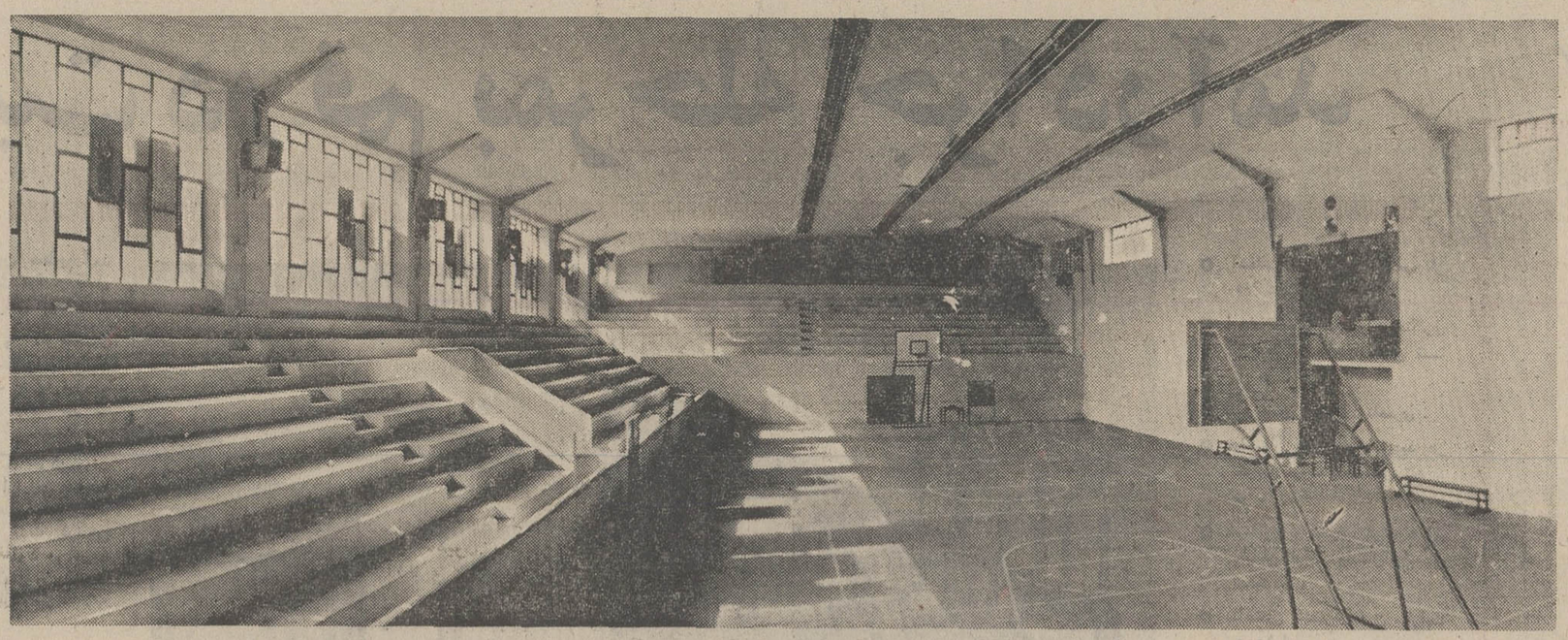

سالن سرپوشیده استادیوم بزرك ورزشی رضاپهلوی در کرمان

فقط ۲۵۰ ورزشکار

در سال ۱۳۴۱ سازمان تربیت بدنی استان کرمان دارای یك استادیوم ورزشی که زمین آن چمن‌شده بود وچهار ردیف پلکان آجری وجایگاه مخصوص در قسمت غربی آن ساخته شده بود و یك زورخانه باستانی ، یکباب استخر شنای بدون تاسیسات لازم‌داشت دیگر هیچگونه تاسیسات ورزشی در کرمان وجودنداشت برای برگزاری مسابقات والیبال ، بسکتبال ، از زمین های‌مدارس که آنهم منحصرا در دبیرستان ایرانشهر کرمان بود استفاده میشدو فعالیت های ورزشی با توجه‌به مراتب فوق منحصرا به فوتبال وکشتی و تاحدی دوومیدانی بود تعداد ورزشکاران دختر و پسر به ۲۵۰ نفربالغ بودضمنا یك قطعه‌زمین از ورثه‌مرحوم راوری برای ایجاد استادیوم ورزشی در قسمت‌شمال شرقی کرمان گرفته‌شد.

در سال ۱۳۴۲ مقدمات ساختمان سالن ورزشی رضاپهلوی فراهم شدو با اعتبارات ناچیز سازمان و گرفتن مبلغ یك‌میلیون ریال وام از شهرداری ونهصد هزار ریال از شورای ورزشی آموزشگاه ها کارآغاز شد ضمنا باترمیم ساختمان های‌لباس کن و دوشهای استخر شنا آنرا برای استفاده آماده نموده‌و قسمتی از پلکان های غربی استادیوم نوسازی گردید .

برای علاقمند ساختن جوانان به رشته های مختلف ورزشی ، به مسابقاتی که سال ۴۱ انجام شده بود ، مسابقاتی در رشته‌های دوچرخه سواری، دوومیدانی‌ووالیبال‌وبسکتبال‌نیز اضافه‌وانجام‌گردید و در نتیجه عده شرکت کنندگان مسابقات این‌سال بیشتر شد.

مسابقات قهرمانی آموزشگاهها

در سال ۱۳۴۳ با اعتباری بمبلغ ۲۲۰۰۰۰۰ ریال که وسیله سازمان تربیت بدنی ایران تامین شده بود قسمتی از کار تکمیلی سالن ورزشی رضا پهلوی انجام شد و باکمك هائی که از استانداری دریافت شد نسبت به حصار کشی‌زمین استادیوم راوری اقدام شد . در همین سال یك قطعه زمین بمساحت ۲۲۰۰۰ متر مربع واقع در انتهای خیابان ناصریه از آقای اردشیر کیانی برای ایجاد استادیوم. ورزشی گرفته شدضمنا دنباله عملیات پلکان سازی استادیوم مویدی ادامه یافت و در مسابقات فعالیت های ورزشی مسابقاتی در رشته های فوتبال ، والیبال ،کشتی،بسکتبال ، دوومیدانی، دوچرخه سواری ، پینك‌پنك برگزار و تیمهائی‌به مسابقات قهرمانی کشور اعزام گردید. مسابقات قهرمانی آموزشگاه های کشور با شرکت بیش‌از ۳۰۰۰ نفر دختر و پسرورزشکاراز سراسر مملکت در کرمان برگزار گردید ضمنا باشگاه همتی با همت شخص خیری بنام اردشیر همتی ساخته‌و

در شهرستانهای بم ، سیرجان ، رفسنجان، جیرفت سالن‌های ورزش ساخته‌شد

دنباله عملیات پلکان سازی استادیوم ورزشی کرمان و تکمیل سالن ورزشی ادامه یافت وکلوپ‌ورزشی در ضلع شمالی استادیوم ساخته شدو از زمین های والیبال و بسکتبال آن برای مسابقات استفاده گردیددراین‌سال مسابقات‌فوتبال، والیبال،بسکتبال، پینك‌پنك ، شطرنج ،کشتی،ژیمناستیك،دوومیدانی، دوچرخه سواری باشگاه ها و دستجات آزاد و تیم های برگزیده کرمان در مسابقات قهرمانی کشور شرکت داده شدند و مسابقات در رشته های والیبال ،فوتبال ،دوومیدانی ، پینك‌پنك د رسطح بخشهای استان انجام گردید.

در سال ۱۳۴۵ پلکان های اطراف استادیوم ورزشی کیانی ساخته شدو قسمت جلوی استادیوم مذکور نرده کشی گردیدو بیست دو وزمین‌فوتبال آن مورد استفاده جوانان قرار گرفت و ساختمان سرایداری و سرویس ها و حصارکشی استادیوم مسابقات والیبال و فوتبال ـ بسکتبال ـ کشتی ـبکس ـ دوومیدانی ـ دوچرخه سواری ـ ژیمناستیک ـ پینگ پنگ ووزنه‌برداری در سطح باشگاه ها و دستجات آزاد و شهرستانهای تابعه انجام شده وتیم هاو نفرات برگزیده استان در مسابقات قهرمانی کشور شرکت داده شدند.

در سال ۱۳۴۷ دستگاه حرارت مرکزی سالن ورزشی رضاپهلوی خریداری و نصب شد و برق‌کشی آن تکمیل ،پایه های بسکتبال در آن نصب و مورداستفاده قرار گرفت ضمنا کار های تعمیرات و نوسازی پلکانهای استادیوم مویدی انجام گردید.

ضمنا در زمینه فعالیت های ورزشی چند سری مسابقه در سطح باشگاه ها و دستجات آزاد وهمچنین شهرستانها و بخشهای تابعه در رشته های والیبال ـ فوتبال‌ـ بسکتبال ـ کشتی‌ـ ژیمناستیک ـ بکس ـ دوچرخه سواری برگزار شد .

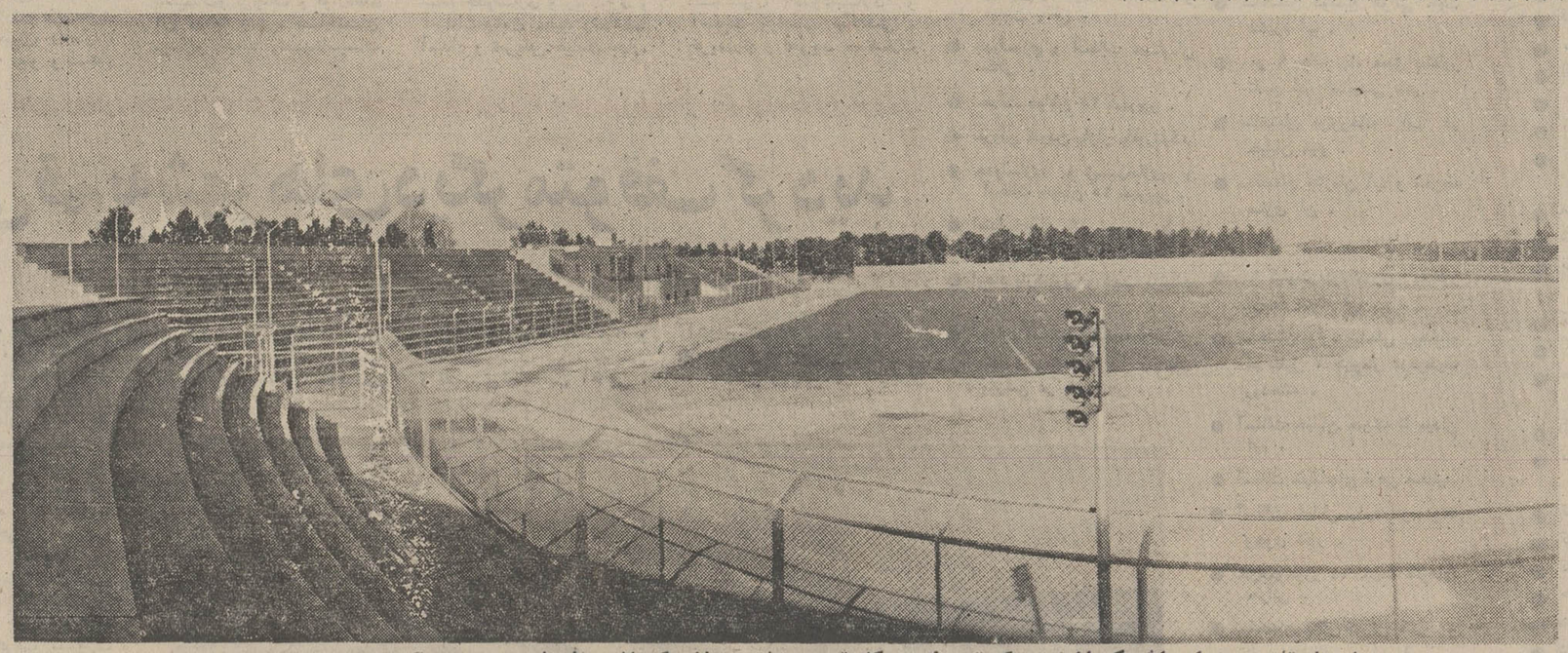

این استادیوم بزرك‌ورزشی‌کرمان است که توسط‌اداره کل تربیت‌بدنی استان کرمان بنا شده‌و مجهز گردیده است .

بوسیله والاحضرت شاهپور غلامرضا پهلوی افتتاح گردید . اثراین مسابقات از لحاظ‌معنوی وعلاقمند کردن‌مردم به امر ورزش ودیدن مردم ازصحنه های جالب مسابقات اثر نیکوئی بخشید . در همین سال کلوپ۲۵ شهریور جنب دبیرستان پهلوی با دو زمین والیبال و بسکتبال ساخته شدو زمین های ورزشی زیادی نیز در مدارس اسفالت‌گردید.

عملیات ساختمانی

در سال ۱۳۴۴ عملیات تکمیلی استادیوم راوری ادامه یافت ، زمین فوتبال تسطیح و مورد استفاده جوانان قرار گرفت . برای حصارکشی و پلکان سازی استادیوم کیانی اقداماتی بعمل آمدو راوری تمام شد ضمنا هفتهزار متر مربع زمین از انبار سابق شرکت نفت واقع در انتهای خیابان خواجو وسیله آقای دکتر اقبال رئیس هیئت مدیره ومدیر عامل شرکت ملی نفت ایران به سازمان تربیت بدنی واگذار گردید که پس از تسطیح و نصب دروازه فوتبال درآن مورد استفاده‌جوانان آن ناحیه قرار گرفت.

در سال ۱۳۴۶ با اعتبارات طرح های ساختمان که وسیله سازمان تربیت بدنی تامین گردید عملیات تکمیل سالن ورزشی رضا پهلوی شروع و کلیه‌قسمت های آن کهمدتها بلااستفاده بود تکمیل و برای‌استفاده جوانان آماده گردید .

در استادیوم مویدی زمینهای تنیس ـ والیبال ـ بسکتبال احداث و مورد استفاده قرار گرفت و در سال ۱۳۴۸ـ دستگاه تصفیه‌استخر خریداری وساختمانی که بهمین منظور در مجاور استخر شنا ساخته شد نصب و مورد بهره برداری قرار گرفت . ضمنا جایگاه استادیوم ورزشی مویدی باساختن دو اطاق دردو طرف آن توسعه داده شد و کمبود جا هنگام برگزاری مسابقات و جشنها و همچنین برای محل اداره تربیت بدنی تاحدی برطرف گردید.

درهمین سال یک قطعه زمین از شهرداری برای ایجاد زمین ورزشی در محل شاهزاده محمد گرفته شد ونسبت به تسطیح آن اقدام گردید و از محل سهمیه سازمان از درآمد سیرک هندوستان یکدستگاه جیپ برای اداره تربیت بدنی خریداری شد و یک دستگاه رینگ بکس متحرک ساخته و مورد استفاده جوانان قرار گرفت .

مسابقات فوتبال

در سال ۱۳۴۹ توری سیمی اطراف زمین‌فوتبال استادیوم ورزشی مویدی کشیده و بیست دوومیدانی آن کک ریزی گردید و ضمنا در قسمت غربی زمین شاهزاده محمد نسبت بایجاد دیواری از سنگ وآجر و تسطیح کامل آن اقدام ومورد استفاده جوانان آن محمد نسبت بایجاد دیواری‌ازسنگ و آجر وتسطیح ناحیه قرارگرفت‌ضمنادراین‌سال مسابقات‌فوتبال‌باشگاه‌ها منطقه ٤ ایران در کرمان انجام گردیدو علاوه بر آن مسابقات فوتبال باشگاه‌های‌محلات کرمان برای‌اولین بار در کرمان برگزار ودر آن تیم‌های کلیه محلات کرمان شرکت نمودند و مسابقات باشگاه ها ودستجات آزاد وشهرستانها و بخشهای تابعه نیز انجام گردید. ضمنا مسابقات ورزشی نیروهای مسلح شاهنشاهی و همچنین ژاندارمری های کشور دررشته های کشتی ـ بکس ـ وزنه‌برداری دوصحرانوردی در کرمان انجام گردید.

درسال ۱۳۵۰ هشت دستگاه‌گولر برای سالن‌ورزشی رضاپهلوی خریداری و نصب گردید ساختمان‌سرویس های بهداشتی استخر شنا که سالها بصورت خرابه‌ای بود تکمیل‌و بصورت آبرومندی درآمده‌و مورد استفاده واقع شده ،اطراف استخر و قسمتی از شرقی استادیوم دیوار کشی شد و همچنین حفاظ سیمی اطراف زمین‌تنیس استادیوم ورزشی مویدی کشیده و مورد استفاده قرار گرفت و بانرده کشی قسمت غربی داخل سالن رضا پهلوی یک سالن تمرینی پینکپنک ایجاد گردید . از نظر فعالیت های ورزشی این سال در کرمان سال ثمربخشی بود زیرا علاوه برمسابقات باشگاه ها و دستجات آزاد کرمان مسابقات قهرمانی آموزشگاه های کشور با شرکت بیش از چهارهزار نفر قهرمانان دختر و پسر آموزشگاه های کشور بطرز بسیار باشکوه برگزار گردید ضمنا مسابقات فوتبال باشگاه های منطقه ٤ایران نیز در کرمان انجام شد.

درسال ۱۳۵۱ استادیوم ورزشی کیانی چمنکاری و سرویس های بهداشتی و پلکانهای آن تکمیل و مورد استفاده قرارخواهد گرفت ـ استادیوم راوری تکمیل وزمین شاهزاده‌محمد حصارکشی و زمین‌فوتبال آن مورد استفاده قرار خواهد گرفت .

کفپوش سالن ورزشی رضا پهلوی نصب و مورد استفاده واقع شد .

علاوه بر عملیات فوق سالنهای تمرینی پینکپنگ و ژیمناستیک استادیوم ورزشی ساخته و مورد بهره برداری قرار میگیرد .

توسعه ورزش

در زمینه فعالیت های ورزشی برای توسعه ورزش بین جوانان و علاقمندان مسابقات فوتبال نوجوانان کرمان با شرکت ۵۲تیم‌مسابقات جوانان باشرکت ۱۳ تیم و محلات با شرکت ۲۷ تیم‌انجام گردید علاوه بر آن مسابقات رسمی باشگاهها در رشته های فوتبال ـ والیبال ـ بسکتبال ـتیراندازی ژیمناستیك . وزنه‌برداری . شنا و ضمناباشگاههای ورزشی عطائی و جهان تکمیل و مجهز گردید.

علاوه بر تاسیساتیکه در سنوات گذشته در مرکز استان ساخته شده و پیشرفت هائی درامر گسترش ورزش. بین جوانان حاصل گردیده در سطح شهرستانها و بخشهای تابعه نیز پیشرفتهای چشمگیری بدست آمد ، از آنجمله ساختن یك‌باب استادیوم در هر یك از شهرستانها و سالن ورزشی در شهرستانهای بم . سیرجان . رفسنجان. جیرفت و سالن شهرستان بافت نیز در سال جاری تکمیل خواهد شد و در شهرستان بم نیز استخر شنا با دستگاه تصفیه دایر گردید . در بخشهای تابعه‌نیز زمینهائی برای ایجاد تاسیسات ورزشی گرفته شد و با توجه بمیزان اعتبار آنها اقداماتی برای حصارکشی و پیاده نمودن زمینهای ورزشی بعمل آمد.در سال جاری درشهرستانهای‌جیرفت‌وسیرجان استخر شنا ساخته خواهد شد و در شهرستان رفسنجان نیز یکباب باشگاه ورزش باستانی‌مجهز ساخته و شروع بکار خواهد کرد .

تعداد تاسیسات ورزشی کرمان در سال۱۳۴۱ منحصر میشد بیك زمین فوتبال چمن که فقط یکطرف پله سازی شده بود ولی در سال جاری استادیوم مویدی تکمیل شده بصورت یك مجموع زمینهای ورزشی که درآن زمینهای والیبال . بسکتبال.تنیس‌وسالنهای‌تمرینی‌پینك‌پنك‌وژیمناستیك درآمده و زمین فوتبال آن توری کشی شده و پلکانهای اطراف تکمیل گردیده است .

زمین فوتبال استادیوم ورزشی کیانی نیز چمن شده و پلکانهای و سرویسهای آن ساخته و مورد استفاده واقع میگردد .

استادیوم راوری نیز دارای زمین فوتبال‌خاکی و سرویسهای بهداشتی میباشد و زمینهای والیبال. بسکتبال اسفالته در آن ساخته میشود علاوه برسه استادیوم فوق‌الذکر زمینهائی برای ایجاد تاسیسات ورزشی در محله شاهزاده محمد خیابان خواجو خیابان شهاب گرفته شده و در آنها دروازه‌فوتبال نصب و مورد استفاده جوانان میباشد . استخر شنای کرمان نیز تکمیل و بدستگاه تصفیه مجهز و مورد استفاده میباشد.سالن ورزشی رضاپهلوی که دارای دستگاه حرارت مرکزی و کولر وکف‌پوش پلاستیکی بوده و در آن زمینهای والیبال ـ بسکتبال و سالنهای تمرینی وزنه‌برداری ـ کشتی وسالن شطرنج ساخته شد و از آنها استفاده‌میشود.

پنجشنبه ۱۹ بهمن ماه ۱۳۵۱
شماره ۱۴۰۲۲

صدها طرح عمرانی

درقم اینک ۵۵ کارخانه بزرگ و کوچک فعالیت میکنند

در شهر مذهبی قم ، صد ها طرح عمرانی به مرحله اجرا درآمده یا آنکه د ردست اجرا میباشد

با موفقیت در قم بمرحله اجرا درآمد

شهردار قم : شهرمقدس قم باسوابق طولانی وتاریخی قبل از انقلاب ، شهری عقب افتاده محسوب میشد

رکود اقتصادی که تا قبل از انقلاب برشهر حکمفرما بود ، بااجرای طرحهای سازنده، برطرف شد

آمدو پائین بودن سطح درآمد سرانه مردم باعث توقف کامل برنامه های عمرانی بود .

کارخانجات و کارگاههای تولیدی بقدری محدود و معدود بودند که قدرت جذب نیروی کار موجود در این شهر را نداشتند .

اکثر خیابان ها خاکی بودند وآثار عمران و آبادانی به‌چشم نمیخورد . با آغاز انقلاب شاه و ملت ، ظرف مدت کوتاهی شهر قم تغییر کرد و امروز سیمای درخشان این شهر نمودار عظمت سازندگی انقلاب ایران است .

اقدامات انجام شده

شهردار قم در مورد عملیات عمرانی انجام شده در دهه اول انقلاب شاه و ملت چنین اظهار داشت :

آسفالت خیابان پهلوی، ساختمان میدان پهلوی و آب نمای آن، آسفالت میدان پهلوی ، آسفالت خیابان مولوی و خیابانهای منشعب از آن ، ساختمان میدان شاه ،جدول سازی و آسفالت خیابان شاه، احداث میدان فرح ، ساختمان میدان فرح و آب نما و نصب تاسیسات و تزئینات و فواره‌های رنگی و بلوکه سازی اطراف میدان احداث خیابان نیروگاه، احداث خیابان فرح، ساختمان گیشه اطلاعات شهرداری ،نصب ستون یادبود منشور شاهنشاه آریامهر جدولسازی و زیرسازی و آسفالت خیابان رهبر ، تعریض خیابان مینو و امتداد آن، جدولسازی وزیر سازی و آسفالت خیابان مینو، ساختمان سه باب رختشویخانه در چهل اختران و چاله لولو و شاهزاده ابراهیم ، خریداری و تخریب مستغلات اطراف میدان کورش، ساختمان میدان کورش و آب نما ها و نصب تاسیسات و تزئینات و فواره های رنگی ، احداث پارك شاهزاده حمزه و ساختمان آب‌نما و نصب تزئینات آن ، خریداری مستغلات و تخریب آنها در ابتدای خیابان صدوق، خریداری و تخریب مستغلات خیابان حضرتی ، احداث بلوار حضرتی و نصب تزئینات آن، آسفلت بلوار حضرتی ،بلوار سازی خیابان های اراك و مینو و غرس اشجار و تامین آب مورد نیاز آنها و آسفلت پیاده روهای آنها، ساختمان کتابخانه کودك، آسفالت خیابان دروازه ری و شاهزاده سید علی ، خریداری و تخریب مستغلات قسمت شرقی خیابان حضرتی جهت احداث خیابان ۲۷ متری، ایجاد گورستان وادی‌السلام ، ساختمان پل سوم مقابل خیابان ۲۷ متری ، برداشتن گیشه های چوبی اطراف شهرداری و ساختمان مغازه های جدید اطراف شیخان وایجاد بازارچه و تزئینات و فواره ها درمیدان آستانه ، بلوکه سازی سطح باغ ملی ومیدان آستانه ، ساختمان شیخان ، نرده گذاری اطراف شهرداری، بلوار سازی خیابان آستانه ، احداث باغ ملی و ساختمان آب نما ها و نصب تاسیسات و تزئینات و فواره‌های آن در باغ ملی، ساختمان میدان و آب‌نما ونصب تاسیسات میدان نکوئی، آسفالت خیابان آذرتا سه راه سراجه، ساختمان خانه زن، خریداری و تخریب مستغلات خیابان محمد رضا شاه، جدولسازی و زیرسازی و آسفالت خیابان محمد رضاشاه، امتداد و تعریض خیابان بهار، زیر سازی و جدولسازی و آسفالت خیابان بهار، تعریض و نصب تزئینات پل آهنچی ، ابتدای خیابان بیگدلی . ساختمان آب نمای میدان جلو بیمارستان فاطمی ، ساختمان آب‌نمای میدان ارم، جدولسازی و زیر سازی و آسفالت خیابان ناصر ، جدولسازی و آسفالت خیابان بیگدلی ، خریداری و تخریب مستغلات ابتدای خیابان بیگدلی . جدولسازی زیرسازی وآسفالت خیابان ولیعهد .

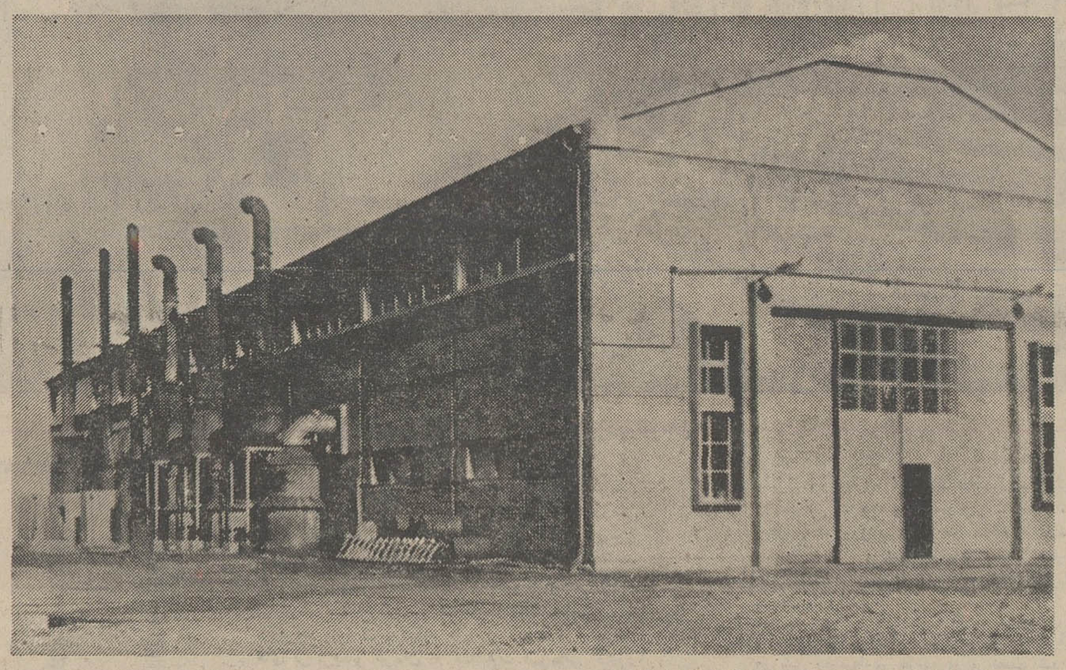

این مرکز برق قم است که ۱۱ هزار کیلو وات در ساعت قدرت دارد و برق شهر و قراء اطراف را تامین مینماید

- آسفالت خیابانهای منشعب از ۲۵ شهریور .
- ایجاد فضای سبز و درختکاری دردوطرف جاده اصفهان تا پل نو .
- تغییر مسیر نهر قنات ناصری .
- ساختمان مغازه های جدید در خیابان اراک پشت قبرستان نو .
- خریداری و تخریب کیشه های خیابان اراک وانتقال آنها بمحل جدید .
- ساختمان کشتارگاه مدرن بظرفیت ۱۰۰۰ راس .
- احداث قلمستان درجاده اراک .
- زیرسازی و آسفالت خیابان بوعلی سینا .
- زیرسازی و آسفالت خیابان نوربخش .
- تعریض و شروع آسفالت خیابان رضاپهلوی .
- جدولسازی و آسفالت خیابان ۸ متری لوله .
- آسفالت خیابان شاهزاده ابراهیم.
- خریداری و تخریب مستغلات ابتدای خیابان شاهزاده ابراهیم جهت احداث گذرگاه راه‌آهن.
- احداث خیابان نیروگاه وجدولسازی آن .
- ساختمان دومنبع هوائی جهت ذخیره آب .
- حفر ۹ حلقه چاه عمیق بمنظور تامین آب آشامیدنی شهر .
- ساختمان موتورخانه آب در خیابان مینو .
- ساختمان سازمان آب و محوطه سازی آن .
- آسفالت خیابان سازمان آب .
- ۹۰ کیلومتر لوله‌گذاری بمنظور توسعه شبکه آب .
- ساختمان دیواره ساحلی رودخانه قم بطول ۶ کیلومتر دردوطرف رودخانه .
- آسفالت خیابان حجتیه تا میدان ارم .
- آسفالت خیابانهای فرعی صفائیه.
- آسفالت خیابان سراب شاه ومدنی‌ها وجوی شور .
- خرید بولدوزر د۶ جهت کارهای عمرانی .
- ساختمان تالار کورش کبیر و نصب تزئینات ووسایل آن .
- تاسیس شرکت واحد اتوبوسرانی قم و حومه .
- ایجاد یکباب مدرسه یادبود بنام شهرداری قم .
- درختکاری در دوطرف جاده تهران .
- نصب چراغهای پایه‌بلند ۱۲ شاخه در میادین پهلوی ـ شاه ـ فرح ـ کورش ـ داریوش ـ نکوئی ـ سه راه شاه ـ شیخان ـ سه‌راه موزه .
- آسفالت خیابان ششبهمن .
- نصب ۴۲ پایه پرچم‌بلند درمیادین وسه راه شاه .
- احداث میدان داریوش وایجاد فضاهای سبز در میدان و ابتدای خیابان ۲۵ شهریور .
- خریداری و تخریب مستغلات جلو خیابان بکائی .
- جدولسازی و آسفالت خیابان بکائی .
- احداث خیابان ۲۵ شهریور .
- مفروش نمودن بازار باموزائیک.
- جدولسازی و زیرسازی و آسفالت خیابان ۲۵ شهریور .
- امتداد خیابان ۲۵ شهریور بطرف کاشان و شروع آسفالت آن .
- ایجاد پارکشهر و نصب تزئینات آن .
- احداث آب نما وگلخانه واستخر شنا و رختکن و زمینهای ورزشی در پارکشهر .

مهاجرت اهالی قم به‌شهرهای دیگر متوقف گردید

سیری درپیشرفت های عمرانی استان مرکزی نشان میدهد که شهرها و روستاهای این استان در دهه اخیر به پیشرفت ها و ترقیات چشمگیری دست یافته است .

یکی از شهر های استان مرکزی که در سایه انقلاب شاه و مردم از لحاظ عمران و آبادانی و نوسازی و رشد اجتماعی ره صد ساله رفته است ، شهر مقدس قم میباشد .

آقای حسین قاسمی نژاد شهردارقم در زمینه پیشرفتهای عمرانی شهر مقدس قم در یك گفتوگو یا گزارشکر فرهنك انقلاب چنین گفت :شهرستان مذهبی و مقدس قم باوجودی که دارای سوابق طولانی تاریخی است قبل از انقلاب شاه وملت، شهری عقب افتاده محسوب می شد وویرانه‌های این شهر نشان دهنده رکود شدید اقتصادی و فقر مردم بود بهمین علت مهاجرت ازاین شهر بنقاط دیگر یکی از مسایل مهم اجتماعی و اقتصادی این شهر بحساب می

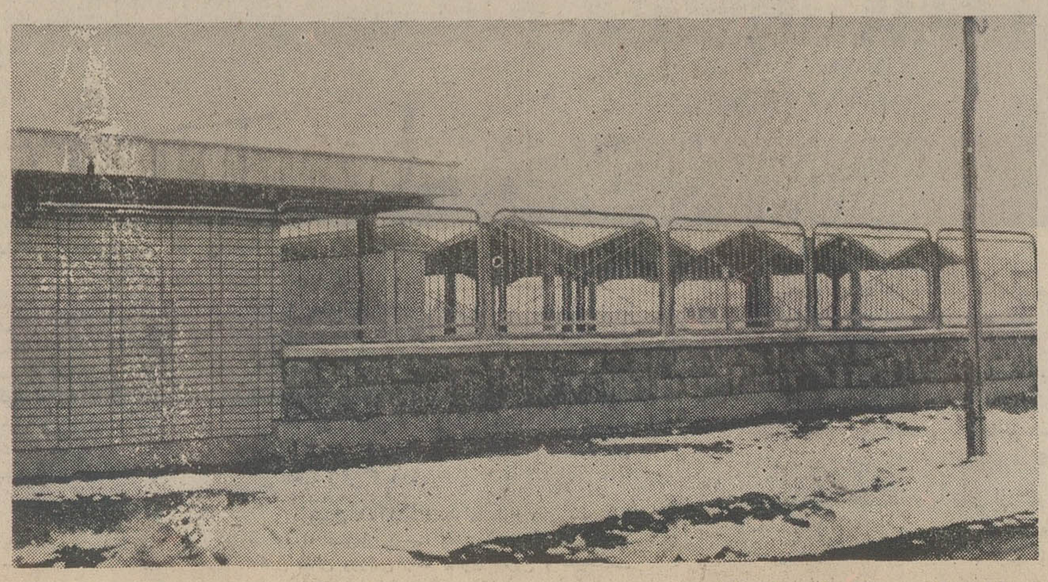

این کشتارگاه مدرن قم است که ظرفیت ۱۰۰۰ راس دام را دارد وبا ایجاد این کشتارگاه گوشت سالم بدست مردم میرسد

قم را بهتر بشناسیم

- جمعیت شهرستان قم ۱۷۶۸۶۲ طبق سرشماری سال ۱۳۴۵
- جمعیت شهر قم ۱۳۴۲۹۲ طبق سرشماری سال ۱۳۴۵
- جمعیت شهر قم ۲۱۰۰۰۰ نفر طبق گزارش اداره آمار شهرستان قم در سال ۱۳۵۱
- تعداد بخش ۲ (قهستان و حومه)
- تعداد دهستانها ۷ (قهستان ـ نیزار ـ راونج ـ قنوات ـ قمرود ـ تقرود ـ راهجرد)
- تعداد قراء بخش کهك ۳۵ و بخش حومه ۱۳۳
- فاصله ازمرکز استان به کیلومتر ۱۵۴ کیلومتر
- تعداد شرکتهای تعاونی و روستائی ۲۴
- ارتفاع از سطح دریا ۹۲۸ متر
- حد متوسط بارندگی سالیانه ۴۰ میلیمتر
- تعداد شورا های داوری ۳
- تعداد خانه های انصاف ۴۴ خانه انصاف در ۹۵ روستا
- میزان قدرت برق به کیلووات از نظر مصرفی شهر و قراء یازده هزار کیلووات در ساعت
- نحوه‌آب مصرفی شهرستان ـ آب‌های سطحی (قنات ـ رودخانه) لوله‌کشی
- تعداد انشعاب ۲۰ هزار
- کارخانجات بزرك ۵ واحد کوچك ۵۰ واحد
- محصولات عمده کشاورزی ـ گندم ـ جو ـ پنبه انار ـ انجیر ـ فندق
- تعداد کودکستانها در شهر ۲ باب
- تعداد دبستانها درشهرو حومه ۱۶۲ (دبستان ۱۲۱ باب دبستان سپاهی ۴۱ باب)
- تعداد مدارس راهنمائی ۳۲ باب
- تعداد دبیرستان ۲۰ باب
- تعداد کلاس پیکار با بیسوادی ۳۴ باب
- هنرستان صنعتی ۱ باب
- دانشسرای مقدماتی ۱ باب
- دانشکده ـ مدرسه عالی علوم قضائی و اداری یکباب
- تعداد نوآموزان و دانش آموزان ۴۱۶۶۶ نفر (نوآموزان ۲۸۸۸۱ نفردانش آموزان ۱۱۷۸۵ نفر)
- تعداد دانشجویان مدرسه عالی ۶۸۹ نفر در رشته قضائی ۳۵۰ نفر رشته اداری ۲۳۹ نفر
- نوع گردشگاههای عمومی ـ پارك و باغات شخصی و بلوار
- هتلها و مسافرخانه ها و نوع آن ـ هتل دو ستاره ۲ باب یکستاره ۵ باب ـ مسافرخانه درجه یك ۷ باب درجه دو ۱۶ باب درجه سه ۴۶ باب ـ سینما یکباب

دکتر رمجیدی در انجمن مدیریت گفت :

متخصص میخواهیم نه ماشین دیپلمه‌ساز!

دکتر عبدالمجید مجیدی وزیر مشاور و مدیر عامل سازمان برنامه عصر دیروز در انجمن مدیریت ایران ضمن بررسی و تحلیل نقش مدیریت در برنامه پنجم عمرانی کشور گفت : یکی از عوامل موثر نسبی قیمت‌ها در برنامه چهارم، بالا رفتن سطح مدیریت در بخشهای دولتی و خصوصی بوده و همین امرموجب گردید که علاوه بر تولید درحداکثر ظرفیت ، بلکه با بهره‌گیری از مدیریت صحیح و کارآئی بیشتر درجهت بکارگرفتن سرمایه‌گذاریها، «کالا»، در قیمت تمام شده ارزانتری تولید گردد.

دکتر مجیدی مدیرعامل سازمان برنامه تاکید کرد با توجه به حجم سرمایه‌گذاریهائی که دربرنامه پنجم و بطور کلی در دهه آینده توسط بخشهای عمومی وخصوصی میشود توجه بیشتر به تربیت مدیران و آموزش افراد، ضرورت دارد ، البته هدف از تربیت مدیر و آموزش افراد متخصص وماهر نباید ایجاد ماشین دیپلم‌سازی تلقی گردد بلکه منظور ازاین‌کار، تربیت افراد متخصص و کارگر ماهر است که بتوانند مسئولیتی را به عهده گیرند و سطح‌کارآئی آنان افزایش یابد .

دکتر مجیدی همچنین‌به رشد سریع اقتصادی ایران طی دهه گذشته اشاره کرد و خاطرنشان

دکتر مجیدی

ساخت در دهه اول انقلاب شاهو مردم بیش از دو میلیون و پانصد هزار شغل ایجاد گردید که در پایان برنامه چهارم نیروی انسانی فعال کشور به ۹ میلیون و۲۰۰ هزار نفر میرسد و با بکارگماردن این عده از جمعیت فعال کشور درصد بیکاری در مناطق شهری از۶ درصد در سال ۴۱ به یک درصد در سال جاری تقلیل‌یافته است .

دکتر مجیدی در جلسه‌سخنرانی انجمن مدیریت بنیاز جدی‌کشور در تقویت کادر و سیستم مدیریت اشاره کرد وگفت درآینده باکمبود مدیران کارآمد و بصیر و مطلع مواجه خواهیم بود که‌برای تامین این نیازها باید از هم‌اکنون طرحهائی بمورد اجرا گذارد.

وی لزوم تفویض اختیارات در جلوگیری ازعدم‌تمرکز تصمیم‌گیری در تهران را یادآور شد و گفت بکارگیری تکنیک‌های نوین‌مدیریت در اداره امور شرکت‌های‌سهامی زراعی و تعاونیها که کوچکترین واحد تولیدی و اقتصادی درسطح ده میباشد با تفویض وظائف اختیارات جدید در زمینه توسعه فعالیتهای غیر کشاورزی به این شرکت‌ها لازمه تحقق‌بخشیدن به هدفهای عالیه برنامه پنجم‌عمرانی کشور است .

مدیرعامل سازمان برنامه سپس به بررسی هدفهای برنامه‌پنجم عمرانی کشور پرداخت و گفت : در این برنامه مجموعا ۲ هزارو ۴۶۰ میلیون ریال سرمایه‌گذاری میشود و وجه تمایز این برنامه بابرنامه‌های عمرانی گذشته تنها در میزان سرمایه‌گذاری آن‌نیست بلکه رشدکشاورزی ، تامین‌مسکن برای خانواده‌های کم‌درآمد و توزیع عادلانه‌تر درآمد و ایجاد اشتغال اولویژگیهای این برنامه عمرانی خواهد بود .

مسائل صنفی ومردم

راه‌حل نهائی برای تثبیت قیمتها

نرخ ثابت و یکسان‌فرآورده های‌شیر در تهران مانع نوسان قیمت‌ها است و فروشنده قادر نیست شیر را ازقیمت اعلام‌شده گرانتر بفروشد نظم موجود در بازار شیر و فرآورده های آن نشان میدهد که باانتخاب ضوابط صحیح و بنیاد های درست اقتصادی و سادگی‌میتوان از اجحاف و سودجوئی عده‌ای پیشه‌ور پیشگیری کرد.

این مطالب را محمد رضا سعادت‌رئیس‌اتحادیه‌فروشندگان فرآورده های شیر هنگام‌توجیه علت تغییر نرخ کالاهادرپایتخت بیان کرد.

نقش مصرف کننده

او همچنین توضیح داد : فروشندگان لبنیات ازیك‌شیشه شیر دهشاهی و یك قالب کره سی شاهی سود میبرند و این گمان غلطانه است . حقیقت اینست که بعضی از مردم گرانفروشی را تشویق میکنند، بطور مثال قالب کره خارجی‌را که بهداشتی بودن و ارزش غذائی آن بوسیله کارخانه‌شیر پاستوریزه تائید شده وهمراه فرآورده های این کارخانه توزیع میگردد بقیمت قالبی شانزده ریال‌نمی‌خرند‌درصورتی که‌این کره با کالا های مشابه هیچ تفاوتی ندارد .

قیمت تمام شده

اکثر کارشناسان‌اموراقتصادی معتقدند مردم را بایدازکیفیت قیمت ها باخبر ساخت .همین مقام افزود : امسال کره وپنیر فراوان بودو نرخ این دو کالا نیز ارزانتر شد. بعقیده من‌اگر قیمت تمام شده پنیر بلغور به وسیله کارشناسان وزارت اقتصاد تعیین گردد وبه آگهی همگان برسد . مطمئنا مصرف کنندگان با اطلاع از قیمت‌تمام شده مانع از گرانفروشی فروشندگان میشوند ودرحقیقت یکنوع نظارت غیر مستقیم از طرف مردم بوجود می‌آید.

مردم واصناف

هنوز رابطه اصولی و لازم بین اصناف و مردم برقرارنشده وذهن مصرف کننده نسبت‌به اصناف و فروشندگان روشن نگردیده استو خریداران نمی دانند که پیشه‌ور چه میکندو از فروش خود چه مقدار سود میبرد.رئیس‌اتحادیه فروشندگان شیر دراین‌مورد گفت :

یکی از افرادسرشناس‌شهر بمن میگفت که فروشنده کره از هر قالب هشت ریال سود می برد حقیقت این است که‌چنین قضاوتی مرا سخت نگران کرد و دریافتم چه فاصله عمیقی بین فروشنده و خریدار وجود دارد. ماحصل کلام این‌که جمعی سودجو بطرز ناراحت کننده‌ای مردم رانسبت به اصناف بدبین کرده‌اندو لازم است برای رفع این بدبینی همه پیشه وران‌باید مانند صنف ماعمل کنند.

مساله حل نشده‌تخم‌مرغ

رئیس اتحادیه فروشندگان فرآورده های شیر گفت:صنف ما در هر شبانه روز بیش از یکصد تن شیر توزیع میکند.

در میان کالا های عرضه شده اتحادیه فروشندگان فرآورده های شیر تنها تخم مرغ گاهی دچار نوسان میشود که‌اگر تولید کنندگان‌اتحادیه‌ای ایجاد کنندو قیمت تمام شده‌را اعلام نمایند بدون تردید نرخ تخم‌مرغ برای زمستان‌وتابستان تثبیت میشود.

پاری‌ماچ مجله معروف و معتبر فرانسه مینویسد:

کمبود گوشت یك مشکل جهانی است

پاری‌ماچ در شماره اخیر خود تحت عنوان مسئله‌ای که تنها فرانسه دچار آن نیست بلکه دنیا گرفتار آنست به مشکل روزافزون گوشت قرمز توجه کرده و می نویسد که‌درعرض یکسال مصرف گوشت قرمزدر آمریکا ۱۴ درصد افزایش یافته و بهمان ترتیبی که‌قسمت های عالی گوشت از نظر مردم دلپذیر می گردد ، قسمت‌های عادی آن دچار کمی مشتری و متقاضی شده و هیچ کشوردر دنیا از این موضوع برکنار نخواهد ماند. درجائی که‌ایتالیا از غذای ملی خود اسپاگتی به بیفتك تمایل پیدا می کند و آلمانیها برخلاف عادت ورویه های ملی خود از سوسیس‌خوك به گوشت گاو رو می آورندو ژاپن که به مصرف کننده ماهی معروف بود امروزگوشت اززلاندنو و استرالیا وارد می کند . آمریکای جنوبی که یکی از مراکز ذخیره گوشت است و یا آرژانتین که از صادر کنندگان بزرك گوشت مصرفی اروپاست وقتی برای تامین صادرات خود ۱۵ روزدر ماه از مصرف گوشت‌صرفنظر می کند ، می توان پی به مشکل گوشت‌در سراسرجهان برد .

مصرف گوشت در دنیا در طول بیست سال اخیر دوبرابر شده و این مقدار خیلی بیشتر از مقدار تولید بوده است .

فقط مصرف گوشت گاو کشور های اروپا از ۶۰۰ هزار تن به ۹۰۰ هزار تن درسال ۱۹۷۵ و در سال ۱۹۸۵ بیك میلیون تن خواهد رسید و بازار مشترك نیز دردی را دوا نخواهد کرد .

اگر تولید گوشت در دنیاتا سال ۱۹۸۰ حدود ۳٫۱درصدد افزایش یابد به جمعیت جهان هم ۲٫۱ درصد افزوده خواهد شد و وخامت موضوع وقتی نمایان می شود که توجه مردم دنیا به گوشت مرغ و خوك نیز بتدریج کم می شود .

پاری ماچ در این‌بحث‌نتیجه گرفته‌است که کمبود گوشت یك مشکل جهانی است و اختصاص به فرانسه ندارد .

بانك‌مرکزی ایران باطلاع عموم‌میرساند:

در روز شنبه بیست و یکم بهمن ماه جاری اوراق قرضه سه ساله با بهره ۸ درصددر سال اوراق پنج ساله با بهره ۸½ درصد در سال و اوراق هفت ساله با بهره ۹ درصد در سال از محل اوراقی که بانك مرکزی ایران‌درروز انتشار (دوم دیماه ۱۳۵۱) بحساب خود خریداری نموده است برای فروش عرضه میگردد و در موقع فروش مبلغ بهره اسمی متعلقه از تاریخ انتشار تا تاریخ فروش پس ازتنزیل بانرخ ۷½ درصد در سال بنفع خریدار (برای مدت باقیمانده‌تا سررسید اولین کوپن) به بهای اسمی اوراق اضافه شده و از خریدار اخذمیشود .

مبلغ اضافی که در تاریخ بیست ویکم بهمن ماه‌برای فروش هرده هزار ریال اوراق قرضه سه ساله ، پنج ساله و هفت ساله دریافت میگردد بترتیب ۹۲ر۱۰۵ ریال و ۵۳ر۱۱۲ ریال و ۱۶ر۱۱۹ ریال میباشد. باین ترتیب برای مثال یکبرك قرضه ده‌هزار ریالی سه‌ساله منتشر شده‌در تاریخ دوم دیماه ۱۳۵۱ درتاریخ بیست ویکم بهمن‌ماه بمبلغ ۹۲ر۱۰۵ر۱۰ ریال بفروش خواهد رسید .

علاقمندان بخرید اوراق قرضه میتوانند در روزشنبه مذکور به بانك مرکزی ایران و یا هریك از بانکهای اعتبارات، ایران وخاورمیانه، بازرگانی، بیمه‌بازرگانان، پارس، تجارت خارجی، رفاه کارگران، سپه، صادرات، عمران ، کشاورزی و ملی مراجعه نمایند .

بهره اوراق قرضه از مالیات بردرآمد معاف وهر شش ماه یکبار پرداخت میگردد .

هرغ ایده‌آل
بامقاومت بی‌نظیروبازده‌عالی
سودآورترین مرغ تخم‌گذاراست
شرکت پولت
خیابان آیزنهاور مقابل وزارت کار تلفن: ۹۶۲۶۲۷

گزارشهای تحقیقی روزنامه اطلاعات درباره قیام حسینی

مذهبی

چهارمین گزارش تملق وجنایت

چهار مکار در اسلام

تملق وسودپرستی، عامل اصلی جنایات بزرگ

بقلم : دکتر ناظرزاده کرمانی
استاد دانشگاه تهران

در اجتماعات بشری همواره کسانی بودموهستند و خواهند بود که زیرکی و هوش و تدبیر آنان بیش از دیگران است .

این دسته اندک از طبقات گوناگون اگرنیکخواه و بزرگوار و فداکار باشند وجود ارزنده و موثر و شریفشان منشاء خدمات و تحولات و ترقیات شگرف اجتماع خواهد بود وبرعکس‌اگر ناجوانمرد وخودخواه و نفع‌پرست باشند ، زیانهاو آفات و صدماتی که‌جامعه از دسیسه‌ها و تحریکات و اقدامات آنان می‌بیند به نسبت قدرت وتاثیر و امکاناتی‌که دارند چندان‌خطرناک و سهمگین‌و آفت‌خیز است که گاهی موجب بروزوقایع خونین و بلاخیز و فجایع بزرگ تاریخی خواهد بود.

تاریخ جهان در معرفی نمونه‌های بارز هریک از این دو طبقه (نیکخواه و بدخواه) کوشش خود را بکار برده ولی از شما چه پنهان که من بهمه نوشته‌های مورخان اعتقاد مسلم ندارم مگر آنجا که دیگر جای تردید باقی نمانده و نیک و بد چهره زیبا و زشت خود را چندان آشکارا نشان داده‌اند که چاره‌ای جزقبول آنچه مورخان نوشته‌اند و اجتماع نیز آنرا پذیرفته است نیست .

میرزا تقی‌خان امیر کبیر

بنام حقشناسی و اعتراف به حقوقی که یک خدمتگذار کاردان و بزرگ برگردن‌ایران و ایرانی‌دارد من در این نوشته که بمنظور دیگری برشته تحریر درآمده از میرزا تقی‌خان امیرکبیر نام میبرم .

خوانندگان گرامی‌اطلاع دارند که در همین‌روزها دانشگاه تهران چند جلسه سخنرانی و سمینار برای تجلیل و تشریح خدمات ارزنده این وزیر خدمتگذار و نامدار و فداکار برپا کرد.

در این مجالس بسیاری از اقدامات و اصلاحات شگفت‌آور و تحسین‌آمیز و ایران آرای آن وزیرکبیرو با تدبیر مورد بحث قرار گرفت و شرکت کنندگان با شوق فراوان از نمایشگاهی که در آن کتابها و نوشته های مربوط باین شخصیت خدمتگذار و نامدار ایران در کتابخانه مرکزی دانشگاه فراهم آمده بود دیدن کردند ، میرزا تقی‌خان امیرکبیر نمونه بارز وشایسته‌ای از طبقه هوشمند و لایق و مدبر ونیکخواهی است که در آغاز این نوشته بدان اشاره کردم . اثر وجودی این مرد دانا و کاردان و از خودگذشته در مدت سه سالی که با همه دشواریها توفیق آن همه خدمت را یافته با خط زرین همواره‌نقش تاریخ ایران استدرست بعکس جانشین او .

چهار مکار دراسلام !

مورخان اسلامی چهار تن از بازیگران مکار و غدار و خودپرست را به مسلمانان و بلکه عالمیان‌معرفی کرده‌اند که در پستی و بد نهادی و دسیسه‌کاری آنان جای تردید نیست . این خودخواهان دنیاپرست ازخدا بیخبر آنچه کرده‌اند بسودخود و زیان جامعه بوده است .

این چهار بی‌باک و ناپاک دنیای اسلام که باید نام آنان را شنیده باشید عبارتند از : زیادبن ابیه ـ معاویه پسر ابوسفیان ـ عمروعاص ـ مغیره‌بن شعبه .

بجرات میتوان گفت این چهار مرد مزوروحیله‌گر و دنیادار، حرمت اسلام و اسلامیان خاصه خاندان اصیل و جلیل پیغمبر (ص) را درهم شکستند تا به آرزوهای فریبنده و ناپایدار خود برسند و بالنتیجه شکافی عمیق و انحرافاتی زیان‌بخش در جامعه اسلام پدید آوردند که هنوز آثار شوم آن ازمیان نرفته‌است. در حقیقت فاجعه خونین و جانسوز کربلا را نیز همین چهار مرد مخرب با مقدماتی که فراهم کردند بوجود آوردند.

معاویه دشمن دیرین اسلام و بدخواه همه‌کسانی بود که به آئین محمد (ص) گرویده بودند.

«عمروعاص» که در حیله‌گری‌و مکاری و دنیاطلبی معاویه را نیازمند راهنمائیهای‌خود میدانست هرجنایتی را در راه رسیدن به حکومت و ریاست بی‌پروا انجام میداد .

«زیاد» که از نداشتن پدر معین‌رنج میبرد همینکه با (صورتجلسه) ، پسر ابوسفیان و برادر معاویه‌شد! هرنوع بیدادگری و آدمکشی را از لحاظ عقده بی‌پدری سودمند پنداشت . وجنایات سه مردی که از آنها نام بردم چندان مشهود و مشهور است که به توضیح و تشریح آن نیاز نیست .

اما نفر چهارم مغیره بن شعبه که در بدآموزی و فریب دیگران بسود خود مهارتش از همه بیش بود ، در فاجعه دردانگیزو مصیبت‌خیز«نینوا»نیز نقش‌عمده‌ای را ایفا کرده که هرگز نباید از آن غافل ماند.

ماکیاولها

برای اینکه در عصر ما فریبکاران آنهمه از ماکیاولها یاد نکنند اشاره‌ای بزندگی مغیره‌بن شعبه بیفایده بنظر نمیرسد .

مغیره اهل طایف بود . تا سال پنجم هجری در قبول اسلام تردید داشت و وقتی دانست چاره‌ای جز قبول اسلام برای رسیدن بجاه‌وجلالهای پنهان نیست ظاهرا مسلمان شد در جنگهای متعدد شرکت کرد ،در یکی ازاین جنگها چشم راست را از دست داد در زمان خلیفه دوم والی بصره گردید . خلیفه سوم او را ازاین مقام عزل کرد. وقتی جنگ علی‌بن ابیطالب (ع) با معاویه آغاز شد او بیطرف ماند . ولی همراه دوحکم جنگ سفین برای تعیین تکلیف در رایزنی شرکت جست .

بعدها وقتی معاویه رسما خود را خلیفه مسلمانان دانست زیادبن ابیه که بر فارس حکومت میکرد با قلعه‌های استوار خود قصد مقاومت در برابر معاویه داشت و میان او و معاویه پیغامهای تند ردو بدل‌شد. زیاد معاویه را تهدید کرد و او را پسر «هند»... خواند.

در این وقت مغیره‌بن شعبه معاویه را راهنمائی کرد که چون زیاد پدر معینی ندارد تو او را فرزند ابوسفیان پدر خود معرفی کن و با این تدبیر در شمار هواخواهان تو درمی‌آیدو از کاردانی‌او سودهاخواهی برد. معاویه این پیشنهاد را پذیرفت و چون در کار دنیا پرستان عقیده باطنی بی‌ارزش است و سازشکاری مصلحت‌آمیز پسندیده ، مغیره‌بن شعبه‌زیاد را نزدمعاویه برد ودوستی‌در دشمن‌به‌سعی‌مغیره بزیان‌شیعیان‌علی(ع) آغاز گردید.

باری مغیره با انجام اینگونه خدمات والی کوفه شد ولی چندی بعد معاویه او را از این سمت برکنارو دیگری را بجای او منصوب کرد.

وقتی جانشین مغیره به کوفه رسید بسیاری از مردم به استقبال والی جدید شتافتند به قسمی که‌مغیره هرکه را میخواست باو میگفتند باستقبال عبداله عامر والی جدید رفته حتی منشی مخصوص مغیره ..

مغیره ناچار بار سفر بستو به دمشق پیش‌معاویه رفت

اما همینکه چشم معاویه به مغیره افتاد پرسید ای مغیره چه باعث شد که شهر کوفه و مردم عراق را واگذاشتی و باینجا آمدی ؟

مغیره گفت ای امیرالمومنین سن من بالا رفته و نیروی من تحلیل پذیرفته و چون بهمه آرزوهای خود رسیده‌ام بخدا دیگر بر هیچ چیز افسوس نمیخورم جز بر یک چیز که تنها با آن میتوانم خود را از زیر بار محبت‌های تو بیرون آورم و از خدا میخواهم که مرگم فرا نرسد تا در اینکار توفیق یابم . معاویه‌پرسید این‌چه‌کاریست ؟

مغیره جواب داد : من بزرگان کوفه را به بیعت با یزید برای جانشینی تو فرا خواندم و آنان پیشنهاد مرا به جان و دل پذیرفتند و همه آماده و مشتاق این کارند ولی چون نخواستم کاری بدون کسب اجازه از امیرالمومنین انجام داده باشم بخدمت تو شتافتم تا شفاها جریان را بعرض برسانم و ضمنا استعفای خود را نیز تقدیم بدارم .

دراین گفتگو نه مغیره از عزل خود سخنی‌بمیان آوردو نه معاویه از اعزام جانشین او حرفی زد .

اما از آنجا که دو مرد مکار معنای سخنان خود را خوب می‌فهمیدند ، معاویه با سیمای باز و لحن تشکرآمیز و امیدوار کننده گفت : سبحان‌اله ای ابو عبدالرحمان (بجای اسم، کنیه گفتن در عرب علامت احترام بود) یزید برادرزاده توست و کسی مانند تو وقتی کاری را آغاز کند تا آنرا بپایان نرساند ازپای نخواهد نشست .

تو را بخدای سوگند که برسر کار خود برگرد و آنچه را که شروع کرده‌ای به آخر برسان .

بدینسان معامله انجام گرفت و مغیره نزد منشی خود که بر در بارگاه معاویه منتظرش بود بازگشت و باو گفت که ما را به کوفه برگردان به خدا قسم پای معاویه را در رکابی گذاشتم که جز با ریختن خونهااز آن بیرون نخواهد آمد .

زیان جبران‌ناپذیر به‌اسلام

متملق ضعیف جز حیله و یافتن رگ خواب و مطابق میل حریف زورمند سخن گفتن چاره ندارد .

بعقیده من حقیقت را دراین‌باره ، «زیاد» که در آنوقت از طرف معاویه عامل بصره بود ، با شهامت باز گفت ، زیرا ، چون معاویه باو نوشت مغیره مردم کوفه را برای بیعت با خلافت یزید پس از من موافق گردانیده و وظیفه تو نسبت به برادرزاده‌ات یزید از مغیره کمتر از تو نیست بنابراین پس از رسیدن نامه من مردم حوزه حکومت خود را مانند مغیره به بیعت با یزید فراخوان .

ولی بمحض رسیدن این نامه «زیاد» مردی را که مورد اعتماد ا و بود مامور گردانید که نزدمعاویه برود و باواز قول زیاد شفاها بگوید :

ای خلیفه نامه‌ات بمن رسید آنرا خواندم و اینک باطلاعت میرسانم مردم بمن چه خواهند گفت وقتی‌آنها را دعوت کنم که بایزید بیعت کنند. یزیدی که باسگهاو میمونها بازی میکند و پیوسته به میگساری میگذراند و شبها مجلس عیش و نوش دارد.

آیا مردم نمیدانند هنوز حسین‌بن علی (ع) و کسانی مانند عبداله‌بن عباس‌و عبداله‌بن زبیر وعبداله‌بن عمر درمیان آنها بسر میبرند . با این همه میتوانی او را تربیت کنی تا در مدت یکی دو سال به اخلاق‌آنان درآید آنوقت شاید بتوانیم امر را به مردم مشتبه کنیم و آنها را فریب بدهیم و از آنها برای خلافت یزید بیعت بگیریم .

اما معاویه با همه زرنگی و حیله‌گری و شاید اعتراف به حقگوئی زیاد ، از آنجا که آدمی درمقابل میل دل کر و کور میشود ، «زیاد» را متهم به هوس خلافت کرد و با دسیسه‌ها و نقشه‌های عجیب وغریب فرزند خود را بخلافت رسانید و حاصل بدآموزیهای مزورانه مغیره نیرنگساز زیانها و آفات و لطمه های جبران‌ناپذیر به اسلام و اسلامیان بود که از همه‌بالاتر و غم‌انگیزتر و مصیبت خیزترفاجعه‌خونین و اندوهبرور و فراموش ناشدنی کربلا بود که سرفرازی و فتح جاودانی حسین‌بن علی (ع) و ننگ ابدی بنی‌امیه تا روز رستاخیز بشمار میرود.

اطلاعیه
شرکت سهامی فرش ایران
قابل توجه تولیدکنندگان کرمهای زیبائی ومؤسسات کشاورزی

آزمایشهای متعددی‌که بوسیله بخش شیمی مدرسه عالی پارس روی نمونه های مختلف‌آب شستشوی پشم‌کارخانجات پشم شوئی ورنگرزی و ریسندگی این شرکت درشهرصنعتی‌کرج بعمل‌آمده این نتیجه بدست‌آمده است‌که‌آب حاصل از ماشینهای پشم شوئی ازسه خاصیت زیربرخوردار است :

۱ـ ازآب عرق شور وآب دترجنت وکزبنات حاصل از شستشوی پشم‌که دارای لانولین زیاد است‌بابکار بردن حلال اترسولفوریك وباروش استخراج مداوم (Continuous Extraction) میتوان در روزحداقل ۶۰۰کیلو لانولین بدست آورد .

۲ـ بعلت استعمال دترجنت (Non-Ionic) آب عرق شور حاصل ازپشم شوئی دارای ۰/۰۵۶ تا ۰/۰۷۰ درصد ، وآب دترجنت ۰/۰۳۵ تا ۰/۰۴۰ درصد ، ازت میباشد : این مقدار ازت محلول درآب بصورت‌کود بسیار مناسب درکشاورزی وباغداری مصرف زیاد دارد .

۳ـ مواد رسوب شده‌که ازآب شستشوی پشم‌گرفته میشود علاوه برداشتن سیلیکاتها دارای مقدار زیادی مواد ازته نیزهست‌که مقدارآن درنمونه‌گیریهای مختلف بین ۲تا۱۰درصد بوده است . این مواد نیزبرای کودکاملاً مفید تشخیص داده شده‌است .

شرکت سهامی فرش‌ایران ازصاحبان صنایع وتولیدکنندگان‌کرمهای‌زیبایی ومؤسساتی‌که مصرف‌کننده‌لانولین هستند وهمینطورازموسسات‌کشاورزی‌که برای تولید محصول خود به‌کود خوب احتیاج دارند دعوت میکندکه بکارخانجات پشم شوئی ورنگرزی وریسندگی شرکت سهامی فرش‌ایران درشهرصنعتی‌کرج مراجعه کرده ونمونه هائی ازآب مورد بحث راکه در ظرفهای مخصوص‌آماده تحویل به مراجعه‌کنندگان میباشد دریافت نمایند .

علاقمندان پس‌از انجام آزمایشهای لازم واطمینان ازوجود لانولین وازت درآب شستشوی پشم واینکه میتوانند از آب حاصل از پشم شوئی لانولین و مواد ازته بدست‌آورند و بمصارف تجارتی برسانند و خریدار آب حاصل از شستشوی پشم هستند تا آخر بهمن ماه ۱۳۵۱ بشرکت سهامی فرش ایران به نشانی خیابان فردوسی ـ شماره ۱۶۰ پیشنهادهای خودرا برای خرید بفرستند .

برای رسیدن به‌کارخانجات‌کرج از بزرگراه تهران وکرج بطرف‌کرج ـ ملاردحرکت‌کنید وپس‌ازگذشتن ازپل رودخانه‌کرج‌ازبزرگراه خارج شده وبسمت چپ ازروی پل بزرگراه بطرف شهرصنعتی‌کرج بروید. تابلوهای‌کارخانجات پشم شوئی ورنگرزی وریسندگی شرکت سهامی فرش ایران شمارا هدایت خواهدکرد.

برای‌گرفتن اطلاعات بیشترمستقیما با تلفن شماره ۲۵۳۹ کارخانجات‌کرج باآقای پرویزکباری معاون کارخانجات تماس بگیرید . یابین ساعات ۸ صبح تا۸ شب تلفنهای ۳۱۸۲۳۲ و ۳۱۸۲۳۳بشرکت تلفن بفرمائید شماراً راهنمائی‌خواهند کرد.

شرکت سهامی فرش ایران

آگهی حراج
بانك ملی ایران مقداری اثاثیه‌ولوازم‌فرسوده از قبیل قفسه ـمیز چوبی‌ـ کولرـ ماشین تحریر ـ قالی و قالیچه وغیره‌رابطور نقدحراج مینماید . طالبین می‌توانند ساعت ۱۵ روز سه‌شنبه اول‌اسفند ۱۳۵۱ درانبار کل اداره‌کاربردازی واقع‌در خیابان سپهبدرزم‌آرامحل سابق کفش‌فردوسی حضور بهمرسانند . حضور در جلسه‌حراج برای عموم‌آزاد خواهدبود .
بانك ملی ایران

آگهی قبول سفارش
ماشین سازی تبریز جهت تکمیل نمودن ظرفیت ماشینهای ریخته‌گری تحت فشار (Die Casting) خودسفارش‌ساخت کلیه قطعات آلومینیومی و آلیاژ های سبک بطریقه تحت‌فشار را قبول مینماید .
کلیه کارخانجات تولیدی و علاقمندان میتوانند جهت اخذ اطلاعات بیشتر به آدرسهای زیر مراجعه و یا مکاتبه نمایند .
۱ـ دفتر ماشین سازی در تهران خیابان تخت‌جمشید شماره ۲۹۶ تلفن ۹ ـ ۸۲۰۰۷۲
۲ـ تبریز ماشین‌سازی صندوق پستی ۱۸۳ تلفن۶ـ۲۲۰۰۰
ماشین سازی تبریز (شرکت سهامی خاص)

آگهی افزایش سرمایه و تبدیل نوع و تغییرات دیگر در شرکت سهامی ساختمانی ماکادام ثبت‌شده بشماره ۴۷۹۲
برابر تصمیم مجامع عمومی فوق‌العاده مورخ ۲۳ر۱۰ر۵۱و ۲۴ر۱۰ر۱۳۵۱ تغییرات زیر در شرکت نامبرده بعمل آمد ۱ ـ سرمایه شرکت از مبلغ بیست میلیون ریال بمبلغ سی میلیون ریال منقسم به ششصد سهم پنجاه هزار ریالی بانام تمام پرداخت افزایش یافت و در اختیار هیئت مدیره قرار گرفت ۲ـ نوع شرکت از سهامی بسهامی خاص تبدیل گردید و نام فعلی آن شرکت سهامی‌خاص‌ساختمانی ماکادام میباشد ۳ـ اساسنامه جدیدی مشتمل بر ۵۳ ماده و یک تبصره تصویب و جایگزین اساسنامه قبلی گردید ۴ ـ محل شرکت خیابان تخت‌جمشید پلاک ۲۹۰ میباشد ۵ ـ آقایان مهندس محمد کاظم صدقی ـ مهندس محمد مهدی شعشعانی ـ مهندس رضا وثوق گرایلی بسمت اعضای هیئت مدیره برای مدت دو سال انتخاب شدند ۶ـ آقای مهندس هوشنگ نادری علیزاده بسمت بازرس اصلی و آقای مهندس سیامک صدقی بسمت بازرس علی‌البدل برای مدت یکسال تعیین گردیدند ۷ ـ روزنامه اطلاعات‌جهت درج‌و نشر اگیهیها تعیین شد ۸ ـ بموجب صورتجلسه مورخ ۲۴ر۱۰ر۵۱ هیئت مدیره آقای مهندس محمد مهدی شعشعانی بسمت رئیس هیئت مدیره و آقای مهندس محمد کاظم صدقی بسمت مدیر عامل و آقای مهندس رضا وثوق گرایلی بسمت نایب رئیس هیئت مدیره برگزیده شدند ۹ ـ حق امضاء کلیه اسناد تعهدآور و اوراق بهادار و چکها و سفته ها و بروات و قرار دادهای تعهدآور با مدیر عامل باتفاق یکی از اعضاء هیئت مدیره و با مهر شرکت و اوراق عادی و مکاتبات اداری با مدیر عامل بتنهائی از لحاظ امضاء ذیل ثبت در تاریخ ۸ر۱۱ر۱۳۵۱ تکمیل گردید . م الف ۱۷۳۸۶
رئیس اداره ثبت شرکتها و مالکیت صنعتی . مهدی‌نراقی

جوجه‌یکروزه (نژادساکس انگلستان)
بدینوسیله باطلاع همکاران محترم مرغداران میرساند که بهترین جوجه‌کوشتی و جوجه تخمگذار یک روزه با راندمان عالی در
فروشگاه شرکت روستائی
خیابان شمیران‌چهارراه حقوقی شماره ۱۵۴ تلفن ۷۵۲۸۹۶
با سهلترین شرایط و مناسب ترین بها عرضه میشود

تهران اکونومیست ۲۱ ساله شد

مجله اقتصادی تهران اکونومیست ۲۱ ساله شد . این مجله اقتصادی که از آغاز انتشار مشی مشخصی‌را ادامه داده ، از جمله‌نشریات تخصصی موفق کشور ما است . تهران اکونومیست همه ساله بمناسبت سالروز انتشار خود ، جشنی ترتیب می داد ، ولی امسال به علت سفر آقای دکتر باقرشریعت به خارج ازکشور، برگزاری این جشن میسر نشد .

بیست و یکمین سال انتشار مجله تهران اکونومیست را به آقای دکتر باقر شریعت مدیر و مهدی بهشتی‌پور سردبیر و عموم اعضای‌هیئت تحریریه آن‌تهنیت‌می گوئیم.

دنیای ورزش روزهای شنبه منتشر میشود

Plaisir

ناهار-شام

ارکستر و رقص

و بالاخره یک محیط دلپذیر در رستوران

پله زیر

تلفن ۸۴۰۸۶۶

تخت طاوس-غرب چهارراه روزولت-جنب ایران یاماها

جرثقیل‌های سیار ساخت چکسلواکی

ظرفیت ۱۰ تن و ۱۶ تن باراندمان بسیار زیاد
عملیات دستگاه جرثقیل بوسیله نیروی
هیدرولیک انجام میشود

ضمنا بیل های مکانیکی ـ غلطک های جاده سازی ـ سنگ شکن ، پمپ های آب الکتروموتور موتور دیزل و دستگاه های دیزل ژنراتور ـ لیفت تراکهای مجهز به دوشاخه بارگیری و سایر ماشین آلات و ابزار در انبار این شرکت واقع در خیابان شوش موجود میباشد

نماینده انحصاری شرکت تجارتی ایران واشکودا
خیابان تخت جمشید شماره ۱۶۲ تلفن ۸۲۵۳۶۰ ـ ۸۲۹۴۲۷
تلگرافی اشکودا و رکس انبار خیابان شوش شماره ۱۳ تلفن ۳۵۶۲۴۷

شرکت سهامی ماشین سازی اراک
اولین سازندهٔ دیگ بخار در ایران از نوع
تامپسون گاتران
بظرفیت و فشارهای مختلف

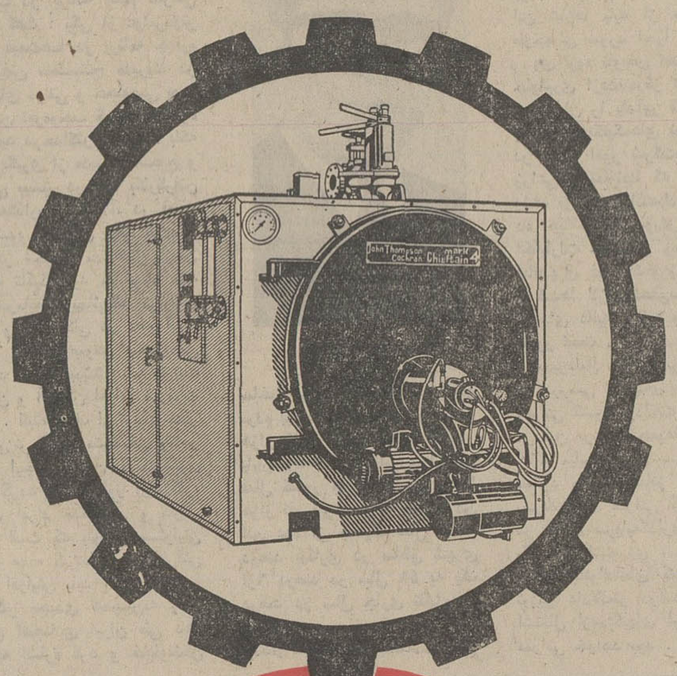

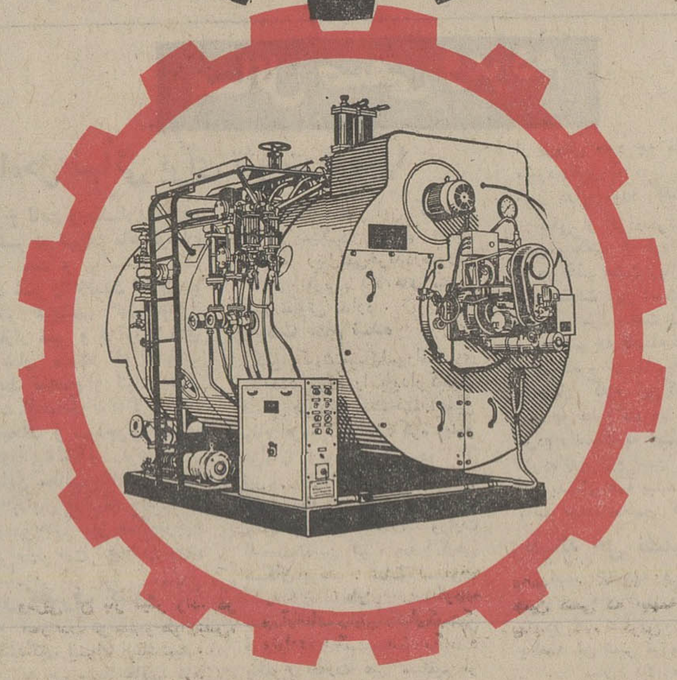

نمایندگی انحصاری فروش
شرکت ایران ساتوبا
خیابان سعدی ـ شماره ۵۸۸ تلگرافی ایران ساتوبا ـ تلفن ۹-۳۰۳۲۰۷

دیروکترات ژنرال اف مادن اداراما انستیتو مقیم آنکارا در ترکیه صاحب اختراع راجع به «طریقه‌ای جهت سنجش فسفاتهای کلسیم دارو خاکهای زائد با استفاده از روش شناور کردن آنها» که در ایران تحت شماره ۷۰۸۴ بثبت رسیده است . اجازه بهره‌برداری از اختراع مزبور را باشخاص ذینفع عرضه می نماید. برای کسب اطلاع بیشتر بدفتر حقوقی ر. آقایابیان و همکاران خیابان شاه کوچه نوبهار شماره ۱۸ مراجعه شود.

صبح جمعه همین هفته در انجمن دوشیزگان و بانوان نمایش فیلم جالب و استثنائی :

اسیر

باشرکت: فخرالدین ،همایون ، نازی وجمشید مهرداد همراه با برنامه هنری هنرمندان محبوب:

ایرج مهدیان ـ داود طاهری

برای تهیه کارت ورودی همه‌روزه صبح و عصر و همچنین صبح جمعه بدبیرخانه انجمن خیابان بهار نبش نامجو مراجعه فرمائید . تلفن ۸۲۴۸۳۱

گروه فرهنگی هدف

برای ترم آخر کلاس عادی کنکور ادبی حقوق ومدارس عالی که از اول اسفند ماه شروع میشود نام نویسی میکند

محل کلاس و نام نویسی در دبیرستان شماره ٤ هدف خیابان شاه نزدیک چهارراه شیخ هادی تلفن ٤٧٨٥٢

صاحب عکس بنام عبدالرضا قایخلو از تاریخ ۸ر۱۱ر۵۱ از منزل خارج و تاکنون مراجعت ننموده است از آشنایان و دوستان تقاضامیشود درصورت مشاهده او مراتب را به‌آدرس زیر ـ ساری کوچه نعلبندان پلاک ١٤ منزل قایخلو اطلاع دهند . قایخلو

آگهی استخدام پزشک پیمانی

اداره کل بهداری استان مرکزی تعداد ۸ نفر پزشک بصورت پیمانی برای مراکز بهداشت و تنظیم خانواده استخدام مینماید.

۱ـ مرکز بهداشت وتنظیم خانواده محلات با حقوق و مزایای مقطوع ماهانه سر ۵۰٫۰۰۰ ریال

۲ـ پروژه بعد از زایمان شهرستان ساوه با حقوق و مزایای مقطوع ماهانه سر ۴۵٫۰۰۰ ریال

۳ـ پروژه شهرستان نمونه ساوه (برای بخشهای تابعه) با حقوق و مزایای مقطوع ماهانه از سر ۵۰٫۰۰۰ ریال تا ۵۵٫۰۰۰ ریال

داوطلبین میتوانند برای کسب اطلاعات بیشتر همه روزه بکارگزینی اداره کل بهداری استان مرکزی واقع در خیابان آیزنهاور چهارراه اسکندری مراجعه نمایند

اداره کل بهداری استان مرکزی

تجدید آگهی مزایده شماره ۱۷

فرماندهی اردنانس نیروی زمینی شاهنشاهی مورخه ١٤ر١١ر٥١

فرماندهی اردنانس نیروی زمینی شاهنشاهی تعدادی باطریهای مختلف فرسوده خود را در یک پارتی از طریق مزایده کتبی بفروش میرساند پیشنهاد دهندگان میتوانند با مراجعه به انتظامات این یکان واقع در عباس‌آباد برگ شرائط باطریهای مورد معامله را دریافت و پیشنهاد خود را طبق مفاد مندرج در برگ شرائط تنظیم و تا روز ١٣ر١٢ر٥١ بمرکز پخش این فرماندهی اردنانس تحویل نمایند م‌الف ١٧٣٦٦

فرمانده اردنانس نیروی زمینی شاهنشاهی

۱ـ۲ آ ـ ۸۳۳۸۶

کفش ایتالیائی
بلا

آقای محترم ! شما در هر شرایطی که هستید بیک جفت کفش ایتالیائی بلا احتیاج دارید

آگهی تبدیل سهام بینام به بانام شرکت سهامی خاص هورآسمان

نظر باین که براساس مصوبه مجمع عمومی فوق‌العاده شرکت مقرر شده است که سهام شرکت ازبینام به بانام تبدیل گردد لذا دراجرای ماده ٤٤ قانون تجارت از صاحبان سهام شرکت دعوت میشود که حداکثر ظرف مدت ششماه ازتاریخ نشر اولین آگهی بدفتر شرکت برای تبدیل سهام بینام خود بسهام بانام مراجعه فرمایند و پس ازانقضای مهلت کلیه سهام بینام شرکت باطل شده تلقی میگردد.

مدیر عامل شرکت سهامی خاص هورآسمان، شهریار دادستان .

۱ـ۳ آ ـ ۲۵۱۲۱

توضیح و تصحیح

دبیران و معلمان کرمانشاه اجتماع پرشوری تشکیل دادند که مشروح جریان آن درشماره ١٤٠١٨ چاپ شده است . لیکن گاهی بعلت غفلت ، در حروف‌چینی در چاپخانه مطالب اشتباهاتی روی میدهد که اجتناب ناپذیر است . در این خصوص نیز آقای حسین خضرائی مدیر کل آموزش و پرورش استان کرمانشاهان طی بیانات پرشوری گفته بودند، معلم بی جهت در برابر کسی تعظیم نمی کند ، بدین ترتیب همگان بپاکی معلم و بی‌غرضی این عنصر خدمتگزار اعتراف کردند . لیکن مطلب مزبور اشتباها درج شده بود «اعتراض کردند » که بدینوسیله ضمن پوزش تصحیح می گردد .

آگهی دانشکده صنعتی (پلی تکنیک تهران)

برای قبولی دانشجوی دوره های فوق لیسانس (M.S.)

دانشکده صنعتی «پلی‌تکنیک تهران» دررشته های :

۱ـ مهندس راه و ساختمان «ساختمان و هیدرولیک»

۲ـ مهندسی مکانیک «مکانیک مهندسی و علوم حرارتی» .

برای نیمسال دوم سال تحصیلی ٥٢ـ٥١ تعدادی دانشجو ازطریق انجام امتحانات کتبی و شفاهی «از مواد مربوطه» باشرایط ذیل میپذیرد .

الف ـ دارا بودن لیسانس مهندسی در رشته مورد تقاضا .

ب ـ روشن بودن وضع نظام‌وظیفه

ج ـ پرداخت مبلغ پانصدریال به‌حساب‌شماره ۲۳ بانك عمران شعبه پلی‌تکنیك» این مبلغ بهیچوجه مسترد نخواهد شد ».

د ـ داوطلبان باید مدارك مشروحه زیر را تا تاریخ ١٥ر١١ر٥١ شخصا تحویل یا بوسیله‌پست به :

تهران ـ خیابان شیراز ـ دانشکده صنعتی «پلی‌تکنیك تهران» اداره آموزش «دوره‌فوق‌لیسانس» ارسال دارند .

۱ـ اصل لیسانس مهندسی یا گواهی‌موقت.

۲ـ فیش رسید بانکی به مبلغ ۵۰۰ ریال .

۳ـ عکس ٤ × ۳ چهارقطعه «مشخصات در پشت عکس نوشته شود ».

٤ـ رونوشت شناسنامه یکبرك .

٥ـ مدارك لازم دال‌بر روشن بودن وضع نظام‌وظیفه .

توضیحا اعلام میدارد :

۱ـ تاریخ امتحان کتبی روز های شنبه و یکشنبه ۲۱ و ۲۲ بهمن ماه ۵۱ خواهد بود .

۲ـ از قبولشدگان در امتحان کتبی در روز شنبه ۲۸ر۱۱ر۵۱ امتحان شفاهی بعمل خواهدآمد.

۳ـ شهریه دوره فوق‌لیسانس ۷۵۰ ریال بازاء هرواحددرسی برای‌یك نیمسال تحصیلی‌است که هنگام ثبت‌نام کلا دریافت خواهد گردید .

دانشگاه صنعتی «پلی‌تکنیك تهران»

۱ـ۸۲۱۴۴

آگهی قبول داوطلب برای شرکت

در مسابقات ورودی دوره فوق‌لیسانس مدیریت امور گمرکی دانشکده علوم اداری و مدیریت بازرگانی

دانشکده علوم‌اداری و مدیریت بازرگانی دانشگاه تهران برطبق آئین‌نامه تحصیلات دوره‌فوق لیسانس در نیمسال دوم سال تحصیلی ٥٢ـ١٣٥١ برای دوره فوق‌لیسانس مدیریت امور گمرکی از میان دارندگان:

الف ـ درجه لیسانس یابالاتر در رشته های مهندسی (مکانیك ـ نساجی ـ برق ـ ماشین آلات وصنایع) فیزیك وشیمی (برای‌رشته‌تشخیص کالاو تعرفه).

ب ـ درجه‌لیسانس یا بالاتر دررشته های‌اقتصاد ـ بازرگانی وحسابداری ـ علوم‌اداری و مدیریت‌بازرگانی (برای‌رشته ارزیابی وارزش).

پ ـ درجه‌لیسانس یابالاتر دررشته حقوق قضائی (برای رشته حقوقی وقضائی) ازطریق مسابقه ومصاحبه تعدادی دانشجو میپذیرد .

داوطلبان‌واجد شرایط که متولد سال ۱۳۲۰ ببالا باشند می توانند از روز ۱۲ بهمن ماه‌لغایت ۱۸ بهمن‌ماه ۱۳۵۱ همه‌روزه ازساعت ۱۰ تا ۱۲ صبح بادردست داشتن مدارك زیر برای ثبت‌نام به‌اداره آموزش دانشکده‌علوم‌اداری و مدیریت‌بازرگانی واقع‌در خیابان شاهرضا مقابل در جنوبی‌دانشگاه تهران مراجعه نمایند:

۱ـ اصل دانشنامه لیسانس‌یاگواهی نامه‌موقت پایان تحصیلات (ارزش تحصیلات فارغ‌التحصیلان غیرازدانشگاه تهران در صورت توفیق درمسابقه‌ورودی باید از طریق مراجع صلاحیتدار تایید گردد).

۲ـ مدرك‌دائر براحراز حداقل میانگین ۳ویابرابر آن درنظام های دیگرنمره گذاری .

۳ـ دوقطعه‌عکس ٤ × ٦ واصل شناسنامه (پس از ملاحظه مستردخواهدشد).

٤ـ رسیدبانکی به مبلغ یکهزار ریال که‌به حساب ۱۰۸٤ بانك مرکزی ایران که درشعبات بانك ملی ایران‌نیز قابل پرداخت‌است.

٥ـ برای داوطلبان مرد دفترچه انجام‌خدمت وظیفه عمومی وبرای داوطلبان زن دفترچه پایان خدمت‌و یامعافیت دائم از خدمات اجتماعی‌زنان.

امتحانات مسابقه ورودی درروز ۲۰ بهمن ماه‌ساعت ٤ بعدازظهر در دانشکده علوم اداری ومدیریت بازرگانی انجام خواهد شد .

یادآوری

۱ـ از پذیرفته‌شدگان مسابقه‌ورودی درصورتی مصاحبه بعمل خواهدآمد که:

(۱) آزمایشات صحی آنان به‌تایید مراکز بهداشتی مورد قبول دانشگاه رسیده‌باشد .

۲ـ تعهد خدمت در گمرکات ایران سپرده باشند.

(۳) نظر باینکه دروس‌این دوره با کارآموزی اجباری در گمرکات همراه می‌باشد کسانی‌که درسازمان های دولتی‌وغیر دولتی بهرنحوی اشتغال به‌کارداشته باشندو همچنین اشخاصی که در حال حاضر در یکی‌از دانشگاه هاو موسسات آموزش‌عالی مشغول به‌تحصیل هستند نمی‌توانند درمسابقه ورودی شرکت نمایند.

(٤) به‌پذیرفته‌شدگان دربرابر تعهد خدمت درگمرکات کشور از طرف‌اداره کل گمرك‌ماهانه هفت‌هزار ریال کمك هزینه تحصیلی پرداخت‌می گردد وازامکانات تحصیل‌رایگان که‌توسط‌اداره کل گمرك فراهم خواهدگردیدنیزاستفاده خواهند

دانشگاه‌تهران

پذیرش دانشجوی خلبانی

نیروی‌هوائی شاهنشاهی‌باشرایط زیردانشجو جهت‌دانشکده خلبانی‌استخدام می نماید :

الف ـ شرایط نام نویسی :

(۱) تابعیت‌دولت‌شاهنشاهی ومتدین به یکی‌از ادیان رسمی کشور (اسلام ـ مسیحی ـ کلیمی . زرتشتی) .

(۲) ـ دارابودن حداقل دیپلم کامل متوسطه رشته‌های (ریاضی . طبیعی . ادبی)

(۳) ـ قبولشدگان از معاینه جسمی و آزمایش استعداد خلبانی وداشتن حداقل قد ۱٦۱ سانتیمتر.

(٤) ـ حداکثر سن ۲٤ سال و برای کسانی که خدمت زیر پرچم‌راانجام‌داده‌اند ۲٥ سال میباشد.

(٥) نداشتن همسر و کسان تحت تکفل .

ب ـ مدت تحصیل

حداقل مدت تحصیل دردانشکده دو سال‌در داخل یاخارج از کشور می باشد .

حقوق و مزایا :

(۱) دانشجویان درسال یکم حداکثر تا ۸ ماه ماهیانه ۷۷۰۰ ریال وبلافاصله پس‌از آغازپرواز ۱۳۹۵۰ ریال ودرسال دوم‌ماهیانه ١٤٥٧٥ ریال ودر سال سوم ماهیانه ۱٥۲۰۰ ریال‌به عنوان حقوق‌و حق‌پروازدریافت‌میدارند .ضمنا چنانچه دانشجویان برای‌ادامه تحصیل به خارج از کشور اعزام‌شوند نیزاستفاده‌خواهند نمود و هزینه زیست و پوشاك علاوه برحقوق ومزایای مذکور ازفوق‌العاده تحصیل آنان نیز بانیروی هوائی شاهنشاهی می باشد .

(۲) دانشجویانی که‌دوره تحصیل‌را باموفقیت طی نمایندبه درجه ستوان‌دومی مفتخر و اولین حقوق آنان معادل ۳٦۷٥۰ ریال‌ودر صورت خدمت درخارج‌از مرکز ماهانه‌تا ٤۳۷٥۰ ریال‌میباشد بعلاوه داوطلبان دانشکده‌افسری خلبانی نیروی هوائی شاهنشاهی پس‌ازاتمام دوره‌و نیل به درجه افسری از مزایائی نظیر :پس‌انداز تامین آتیه بانك سپه (که برای دوران خدمت ۳۰ساله با توجه به مبلغ پس‌انداز ومبلغ معادل‌آن که‌بلاعوض‌ازبودجه‌وزارت جنك‌اضافه میشود وبهره مربوطه ،جمعا تاحدود سه میلیون ریال بالغ می گردد) ، وام مسکن بانك سپه ،خانه های‌سازمانی‌واگذاری‌بااستانداردمناسب، درمان‌رایگان خودوخانواده تحت تکفل بوسیله بیمارستانهاو درمانگاههای نیروی‌هوائی شاهنشاهی، خریداز فروشگاههای ارتشی‌با تخفیف قابل ملاحظه وغیره ،بهره‌مند میشوند .

داوطلبین می توانند برای کسب‌اطلاعات‌بیشتر وثبت‌نام بادردست داشتن فتوکپی گواهی‌نامه تحصیل،عین شناسنامه (بفرم‌جدید عکس‌دار) و ۲۲ قطعه عکس ۳ × ٤ تاتامین احتیاج همه روزه‌از جمله روزهای پنجشنبه و جمعه صبح‌ها ازساعت ۸۰۰ الی ۱۲۰۰ به فرماندهی آموزش های هوائی واقع درخیابان تهران‌نو ایستگاه فرودگاه مراجعه‌نمایند.

نیروی هوائی شاهنشاهی

آگهی استخدام در نیروی هوائی شاهنشاهی

۱ـ نیروی هوائی شاهنشاهی بمنظور تعلیم و تربیت درجه داران فنی تعدادی داوطلب برای تحصیل در آموزشگاه گروهبانی فنی با شرایط زیر می‌پذیرد:

الف ـ تابعیت دولت شاهنشاهی‌ایران.

ب ـ متدین بیکی از ادیان رسمی کشور (اسلام ،مسیحی ،کلیمی ، زردشتی)

پ ـ سن بین ۱٥ تا ۲٥ سال تمام.

ت ـ دارابودن حداقل گواهی نامه قبولی‌سوم متوسطه دبیرستان (دارندگان مدرك‌تحصیلی‌بالاتر حق تقدم دارند).

ث ـ داشتن صحت مزاج‌و تناسب اندام بر طبق گواهی بهداری نیروی هوائی شاهنشاهی ، حداقل ۱٥٥ سانتی متر قد داشته باشند.

ج ـ نداشتن عیال و اولاد و کسان تحت تکفل.

۲ـ مدت تحصیل در آموزشگاه مزبورحداقل یکسال و هنر آموزان در مدت تحصیل شبانه‌روزی بوده و هزینه زیست وپوشاك آنها به عهده نیروی هوائی میباشدو ماهیانه ۱۸۷٥ ریال بعنوان حقوق وفوق‌العاده سختی خدمت دریافت خواهند داشت.

۳ـ داوطلبان پس از خاتمه دوره و احراز موفقیت در آزمایشات بدرجه گروهباندومی مفتخر و بر طبق مقررات قانون استخدام نیرو های مسلح شاهنشاهی از حقوق و مزایای مربوطه استفاده خواهند نمودو ترفیعات بعدی‌آنان مطابق قانون مزبور خواهدبود.

٤ـ داوطلبان میتوانند برای کسب اطلاعات بیشتر و ثبت‌نام با در دست داشتن یك‌نسخه‌فتوکپی گواهینامه تحصیلی عین شناسنامه» بفرم جدید عکس‌دار » ۲۲ قطعه عکس ٤ × ۳ از تاریخ نشر این آگهی تاتامین احتیاج باستثنای روز های‌تعطیل و پنجشنبه ها از ساعت ۷ الی ۱۲ در تهران به فرماندهی آموزش های هوائی واقع در خیابان تهران‌نو ایستگاه فرودگاه و در شهرستان به نزدیکترین پایگاه و یا ایستگاه مراجعه نمایند. م‌الف ٤٨٣٦

نیروی هوائی شاهنشاهی

ویژه پایان هفته

ویژه نامه فروغ فرخزاد

فروغ
پرواز را بخاطر بسپار، پرنده مردنی است

شناسنامه شاعر

فروغ در تاریخ هشتم دیماه ۱۳۱۳ بدنیا آمد و در بیست و چهارم بهمن ماه ۱۳۴۵ درگذشت حاصل کوشش های هنری او چهار مجموعه‌ی شعر بنامهای دیوار ـ اسیر ـ عصیان و تولدی دیگر و فیلم خانه سیاه است بود که‌این فیلم در فستیوال‌سینمائی‌اوبرهاوزن آلمان جایزه‌ی اول‌راربود.همچنین در تهیه‌ی فیلم خشت و آئینه با ابراهیم گلستان همکاری داشت وعلاوه برآن در پیس یکنویسنده درجستجوی شش شخصیت اثر پیراندللوبازی کرد ، یادش را در ششمین سالگرد خاموشیش،گرامی میداریم .

محمد علی سپانلو

از مرگ فروغ : ششصد سال گذشته یا شش ثانیه

فروغ فرخزاد با زندگیش‌که بخشی از آن سرشار از جنجال های روز ، و بخش دیگر غرق در طنزو تقدیس روشنفکرانه بود شکل گرفت . وسواس های او ، نوسانها و خطر کردنهایش ، و تکامل سریع و ظاهری که‌شعرهایش در برابر چشم جامعه یافت اورا در تمام زندگی بصورت یکی از «خبری»ترین موضوعات هنر روز در آورد .جامعه آن روز (ونیز به احتمال غالب امروز) فروغ را زیادشناخته بی آنکه درباره بهترین آثارش چیز زیادی بداند .

از سوی دیگر ، منتقدان موسمی و دائمی نیز بهرحال از تاثیر این هوای‌مسلط‌بری نماندند ، مقالات ستایش‌آمیز وکورکورانه‌ای که سرآمدترین منتقدان معاصر در باره فروغ نوشته‌اند تنها یک احساس را بیدار میکند : این که خواسته‌اند تلافی ایام گذشته را درآورند ، ایامی که شاعر ، از دید ناقدان جاسنگین ،«سوژه» جلف ژورنالیسم باب روز بوده است .

باز در این‌جا غرض من ارزیابی مجدد آثار فروغ نیست ، چرا که تب «فروغ» نیز چون تب «سپهری»بالاخره به عرق رسید ، غبار ایام رنگهای غلوآمیز را پاک کرد و واقعیت (که به سهم خود جذاب و با ارزش بود) بجا ماند . از این تب‌ها زمانه بسیار دارد ، ناقدان«متوسط‌مایه» در مقابل جنس خود یعنی کالای متوسط و بی‌نقص باز هم تب میکنند و ما شاهد خوابنما شدن های ناگهانی آنان هستیم ، که همه با هم از یک روز صبح ، شروع میکنند به تشریح چیزی که اساسا شرحی ندارد .

آنچه که امروز مسلم مینماید ، وصول فروغ به زبانی انعطاف پذیر و گیراست ، خاص خود او ، که قابل توصیه به دیگران نیست .

این زبان که ذاتا برای بیان دل یافته شده ، دست شاعر را قوی میکند در نوشتن عواطفی که تا آن هنگام بواسطه و دربند منطق های مالوف زبان ادبی مانده بود. صدای گمشدن تویهای ماهوتی ، صدا های کودکی و کوچه ، دوران مداوم چرخ خیاطی‌که‌وصله های سرنوشت را میدوزد ، اتاق های تنها و سرد جوانی که پنجره خود را به وهم سبزیهاری سرد گشوده‌اند .

این جبهه عاطفی را جبهه جدلی و سیاسی شاعر، تکمیل میکند اما هرجا که آن جدل از چشم عاطفه دیده شده با توفیق قرین بوده است . فروغ در پایان عمر این راهروی پر نقش و نگار وسوسه‌انگیز را طی کرده به کشف کامل خود رسیده بود ، خودی که البته بعدها تغییر میکرد و کشف های تازه‌ای میطلبید .

اما این وسواس سبک شناسی را رها کنیم ، که‌زیر حجاب شخصیت جذاب او بیرنگو بی‌ثمر مینماید . زنی که قسمتی از زندگیش را بعد از مرگ ، مرگی در ۳۲ سالگی طی میکند . زنی که در طول زمان از توجهات متکی به حوادث ، پالوده میشود و برخی عناصر ،برخی یادبود ها ، و برخی صفات ، که همه ثابت و پاک و مجرد هستند چهره بعد از مرگ او را روشنتر و دقیق‌تر از چهره دگرگون شونده زندگیش ترسیم میکند .

فروغ در زندگیش یک خبر داغ بود و اینک پس از مرگ بصورت یکی از اسطوره های شعر نو در آمده است ، شعری که خود نیز عمری طولانی ندارد ، اما این توفیق را داشته است که اساطیر خود را خاق کند «شاملو» و «اخوان» تا هنوز در جلوی چشمها کارمیکنند، تا در تلویزیون چهره مینمایند ، تا در مقابل جمعیت‌ظاهر میشوند ، اسطوره خود را مغشوش میکنند، والا میدیدیمکه «شعر نیمائی» در این سن کوتاه که در برحه‌نا شمردنی زمان قرار گرفته ، حتی اساطیر زنده‌ای به گنجینه فرهنگ ودانش ملت ما اعطا کرده است .

و اینک بعد از شش سال آیا ششصد سال از مرگ فروغ گذشته است یا شش ثانیه ؟

این سئوال پاسخی منطقی ندارد ، مگر آن که قبول کنیم آدمهائی هستند که کلاهها را بدور شخصیت خود می‌پیچند و درازای زمان را از اعتبار می‌اندازند . و فروغ این اقبال را داشته است .

شاید منهم «در نقطه تلاقی وپایان» باو بپیوندم

سیمین بهبهانی

«مرگ من روزی فراخواهد رسید
در غروبی ساکت و سنگین وسرد»

گاه می‌اندیشم که چه زود مرگ ظاهری فروغ فرا رسید آنهم«در غروبی ساکت وسنگین وسرد» بدانگونه که خود پیش‌بینی کرده بود و من‌هنگامی که خبر دردآلود آنرا شنیدم باور نکردم زیرا او جوان‌تر از آن بود که در یارای باور مرگ باشد فروغ ومن تقریبا همزمان بایکدیگر شروع بکار کردیم اما دردو مسیر متفاوت و باز می‌اندیشم که پس از او من فرصتی برای کارهای دیگر داشتم که با کمال تاسف برای او این فرصت ناتمام ماند و ایکاش که نمی‌ماند و باز می‌اندیشم که او با مرگ نابهنگام خود جاودانه شد مرگ او ضربتی بود که بسیاری را از خواب گران برانگیخت وبه جستجوی بیشتر برنحوه کار او و کنکاش در عمق شعرش ترغیب کرد و آنگاه بود که دریافتند که مرگ او یک فاجعه بود او اگر چه فرصت نیافت که بسیار بگوید اما آنچه باید گفته بود و مهم این بود که مسیر خود را معین کرده بودچه تفاوت می‌کند او راهی یافت که دیگران می‌توانند در آن راه گام بگذارند و در امتداد خط مشی او حرکت کنند، اگرچه من راه دیگری انتخاب کردم اما فکر میکنم پایان راه یکی‌است و مقصد نهائی گریز از ابتذال وپوسیدگی ودست یافتن به مامن وماوایی است که هرخشت آن ساخته از تصوری تازه و اندیشه‌ای نو واستوار باشد ، فروغ قبل از «تولدی دیگر» سخنی ساده و شیرین ودل‌انگیز ولی با دیدی محدود و کم وسعت داشت امـا چه زود خود را از محدوده کوچک درونگرائی خود که مناسب با محیط و سن و مطالعه آن‌زمان او بود بیرون کشید ودر «تولدی دیگر» فروغ را با کلامی پخته و متین و باندیشه‌ای وسیع و گرایشی تند به مسائل اجتماعی مشاهده می‌کنیم او در شعر خود وزنی ملایم و مطبوع که تقریبا برپایه اوزان عروضی استوار است انتخاب کرد وگاه نیز از وزن عروضی دوری جست ، اما هرگز کلام او گوشنوازی و موسیقی خاص خود را از دست نداد قافیه نیز در کلام او در آخرین مدارج اهمیت قرار دارد یعنی میتوان گفت که فروغ آنرا چندان لازم نمی‌شمارد اما هرجا که مانع ادای مقصود او نیست ناآگاهانه از آن استفاده‌کرده است آنچه در شعر فروغ مهم است تصاویر واقعا زیبای او واندیشه‌ایست که در پرده‌ای از سمبل‌ها به‌بیان آن پرداخته است تاثیر سالهائی که فروغ با فیلم‌ها و عکس سروکار داشته است بطور وضوح در اشعار تولدی دیگر آشکار است گاهی‌از اوقات باخواندن بعضی از اشعار فروغ آنچنان تصاویر او در ذهن خواننده مجسم می‌شود که گوئی رنگ و شکل و حجم آن جزئی از وجود اوست . شعر فروغ‌گاه از اندیشه معاشران زمان حیاتش متاثر است و گاه در آن موثر چون در این مختصر مجال برای گفتگوئی مستدل نیست به‌بحث خودخاتمه می‌دهم ، فقط خاطرنشان میکنم که ارزش فروغ در آنست که راه مستقل و مستقیمی برای خود یافت و امتداد این راه مستلزم تقلید و دست‌اندازی به شعر او نیست‌چون تقلید در هیچ‌یک از مراحل هنری ثمربخش نخواهد بود باید هدف او را که یافتن اندیشه‌های تازه‌تر و اصیل‌تر است تعقیب کرد در پایان این سطور مختصر برای جاودانگی شعر و شادی روانش دعا می‌کنم و یاد این چهره ادب معاصر راعزیزمی‌دارم کسی چه میداند شاید که فردا یا فرداهای دیگر من نیز «در آن نقطه تلاقی وپایان» باو به‌پیوندم.

طرح از جمشید عباچی‌زاده

شاد باد آن زن که :
فرخ‌زاد، فرخ‌زیست، فرخ‌مرد

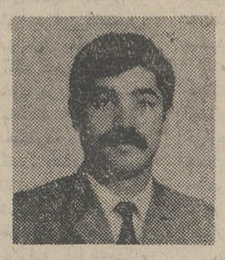

قدمعلی سرامی

شاد باد آن زن که ،
فرخ‌زاد
فرخ زیست
فرخ مرد
خواب او بیداری ما باد ،

از دیوار تا تولدی دیگر فروغ زندگی راسیر کرده‌است، قدما معتقد بودند که مجازیلی است برای رسیدن به حقیقت‌و بیشتر عارفان ما برای اثبات این باور خویش دست به تمثیل سازی زده‌اند اما شاعره رفته ما زندگیش تمثیلی بود از این اعتقاد کهنسال ، فروغ ازمجاز تا واقعیت را آرام‌آرام در نوردید از پشت دیوار فریاد اسارت سر داد و آنگاه در برابر این اسارت عصیان کرد ودرپی آن بار دیگر زاد. در آغاز لذت تن بود و هوای‌نفس، عشق بی‌پیرایه زنانه بود ونفس زدن‌درفضای عواطف رنگارنگ مونث وسرانجام رنج ، رنج‌دم افزون ، رنجی که همانندفاصله رخوتناک دوهماغوشی بالذتی دیگرسان جاری بود.

او نخست به عیادت زندگی کمربست تا مگر گلیم خویشتن از موج بدر برد اما این‌سلوک تنگ نظرانه او را اقناع نکرد و کوشید تا معبود را بشناسد ودر پرتو شناخت آن جهدکند تا غریقان را برهاند . زندگی فروغ دگردیسی همواری بوداز پرستش تاشناخت و بهمین‌دلیل است که سروده‌های دیوار و اسیر به آوازهای مذهبـی میماند ـ هرچند لامذهبانـه مینماید ـ و همه جا از ساده دلی و صمیمیت اساطیری‌لبریز است و این وقتی بیشتربروشنی نزدیک میشود که عصیان‌فروغ را بیاد بیاوریم و آن چاره‌گری های اساطیری عصیان را . در این منظومه است که فروغ میخواهد بیاری عواطف رنج ها را متواری کند و بجای‌آنکه بیاندیشد تا چگونه عالمی دیگر وآدمی درخورد آن آفرید در اندیشه خلقت خدائی دیگـر است .

اما تولدی دیگر و شعرهائی کهپس از آن از فروغ دیدیم از شناختی تجربی آکنده‌اند و در این گیرودارهاست که‌فریاد فروغ را میشنویم که ازنهایت شب حرف میزند و میکوشدتا دریچه‌ای بسوی نور ، بروی آفتاب بگشاید .

شعرهای جنینی فروغ(دیوار ، اسیر ـ عصیان) سرودهای‌زنی است که شمع را خورشید می‌بیند و آنچه پس از تولد در میان انداخت ضجه‌هائی است بیم‌آلود وشوق‌انگیز آکنده ازبیم دربند ماندن وجان دادن انبوه از شوق پرواز وآزادی .

اما چه عواملی باعث آمدند تا فروغ داستان‌نفس خویش‌را باحدیث انسانها پیوند زد واز خویش تا همه سفر کرد ؟ چگونه شد که فروغ از التهاب زنانه تا اضطراب مردانه‌کوچید و آیه‌های زمینی و علی‌کوچیکه وتولدی دیگر و مرز پرگهر و ایمان بیاوریم به‌آغاز فصل‌سرد را آفرید؟

شعرهای جنینی فـروغ زندگینامه جوانی‌اش بود و شعرهائی که از تولد دوباره تا مرگ ساخت تفسیری حزن‌آلود بود از زندگی به مفهوم گسترده‌اش . اونوآوردمبود،هم محتوای کارش بدیع بود و هم جنسیتش برای شعر پارسی‌تا حدی تازگی داشت و هم‌آزاد منشی‌ها و گذشت‌های زنانه‌اش این بود که ازهمه‌سو به‌ستایش شعرش نشستند، هرکس‌برنگی.

یکی شعر اورا آزادی‌بخش خواند و دیگری فریاد غرایزش نامید وآن‌دیگر زمزمه‌صمیمیتش شمارد و این همه نام شاعره را بلند آوازه ساخت و این بلندآوازگی با آن جوانی که در پوست و خون او می‌جوشید جوش خورد و فروغ خودرا برتر از دیگران دید ، بویژه‌که دیگران نیز برترین شاعره ادب پارسی‌اش میدانستند و همین در خویشتن نگریستن غرورآمیز بود که فروغ را شیفته کارهای خود میکرد ورفته رفته شاعره نه‌تنها شعرهای خویش بلکه‌به راه و رسم زندگی خویش نیز بعنوان تافته‌های جدا بافته نگریست ، خلاصه فواره بلندو بلندتر شد تا آنجا که دیگر تا سرنگون شدن فاصله‌ای چند هیچ داشت .

رفته‌رفته طراوت فروغ‌کمتر میشد ومداحان نیز اندک‌اندک تحسین‌ها و تعارفها کاستن میگرفت و انبان‌های تملق تـه میکشید : همه آن چیزهائی‌که شاعره را بزندگی‌در پناه‌عواطف پای‌بند کرده بود ، میدان را یکی پس از دیگری خالی میکردند و فروغ آهسته امـا پیوسته طعم تلخ و نـاگوار تنهائـی را می‌چشید و میرفت تا از نهایت تنهائی شیون کند وایمان بیاورد به آغاز فصل سرد و در گرماگرم این دگر دیسی بودکه‌کوشید یاس فلسفه باف ازگرد راه رسیده را با امید اجتماعی غبارآلودی از پای درآورد ، ولی این تکاپو تا آنجا که شعرهایش گواهی میدهند بجائی نرسید ، تنها توانست اندیشه او رابگستراند و مسائل تازه‌ای را برایش مطرح کند. در این هنگامه‌بود که مرگ آمد ونزاع برخاست.

اما عامل دیگری که او رااز خویش جدا کرد و با دیگران نشاند :

فروغ آزادانه زیسته بود و فرمان دل را همه‌جا گردن نهاده بود ، هرچه را که‌داغ تحریم برآن زده بودند ، آزمود وهمه پرهیزها را شکست و چنین کسی که اینهمه را به بهای بدنام کردن خویش میخرید ، در پایان کار میدید که از آنهمه جزبادی بدست ندارد ، و میدید که از آنهمه کامجوئی‌ها جز خاطره‌های‌گنگ چیزی برایش نمانده است و همین آزار را بهانه بود.

اما میراثی که این زن برای شاعران امروز گذاشت :

نیما ابهام را جزو جوهری شعر در روزگار خویش اعلام کرد و فروغ‌صمیمیت وصراحت را ، شاید در آغاز . کارهای فروغ از ابهام افسونگرنیمائی تهی بود و از صراحت و صمیمیت و صداقت و بیریائی صرف حکایت داشت ، اماباید پذیرفت این مادر شعر نورفته رفته بحرف آن پدر رسید و صمیمیت مبهم را جای‌نشین صمیمیت مطلق در شعر کرد همین صمیمیت مبهم است که‌در شعرهائی چون ایمان بیاوریم، به آغاز فصل سرد، علـی کوچیکه، تولدی دیگر، بوضوح دیده میشود .

نیما بحکم آنکه پی گذار بود ،گاه نتوانسته بود میان عواطف صریح وابهام آشتی دهد وبهمین دلیل است که‌در یکی‌ازعاطفی ترین شعرهایش افسانه ،ابهام بکار گرفته‌شده مانع ازآن است تا عواطف او رالمس نمائیم .

خدمتی که فروغ به شعر فارسی کرد ، این بود که‌نشان داد می‌توان ابهام وصمیمیت را هردو در شعر ریخت .

میراث دیگری که بجای گذاشت ، تلفیق شعر سفید و شکسته بود ، فروغ توانست شعرهایی بیافریند که وزنی‌میان وزن عروضی ووزن آهنگین داشتند و بهرحال از نظروزن، شعرهای آخر فروغ پلی بود میان سرایه‌های نیما وسروده های شاملو ، و من بسیاری‌از شاعران را میشناسم که از میراث این شاعره در خلق‌آثار خویش سود جسته‌اند.

یداله رویائی

در تعاون عظیم مرگ

در لحظه‌ای که به او فکر می‌کنم او را بیشتر دوست دارم و او از آدم‌هائی بود که فکر کردن به آنها دیدن آنهاست

آخرین باری که برسر خاکش رفتم تنها ماندم و آنجا تنها منتظر حضور انسان ماندم

همان چهره‌ای که روحش شکل زندگی داشت‌و آن چهره را همان زندگی به من میداد آنروز وقتی که آستینش در رود تکان می‌خورد در زیر نور آن شب انسان را از سایه ساخت که زیر نگاه من گیسوی ماهیان را شانه می‌کرد یا آستینش رادر رود می‌تکاند

حیرت که کردم خطابم کرد :

ـ حضور مضاعف !

حضور مضاعف ؟ پس درست است کـه آدمی طاقت توقف در عدم را ندارد

من در تعاون عظیم مرگ بودم که با من می‌گفت:

ـ من از معاشرت دو قفس می‌آیم

قفسش راکه نشانم دادقفس خویش‌را شناختم،

سرم را روی‌قبر نهادم و برزمین دراز کشیدم

شرم ستاره با من ، وقتی که مرگ با فکر مرگ تطبیق میکند ، می‌گفت :

ـ روی بالش جمجمه ها مهربانترند .

«از میان یادداشت‌ها»

بهمن ۱۳۴۹

آخرین حرف تورا هم برفها گفتند

محمد ابراهیمیان

از رابعه تا فروغ شعر فارسی تقریبا از لطافت زنانه تهیست اما نقطه پایان شعر فروغ براین جمله هشدار مثل‌آفتاب میدرخشد فروغ با پرواز همه سویی‌اش در اکنون و گذشته و آینده تمام خلائی را که در میانه بود پرکرد شاید اگـر فروغ نمی آمد شعر فارسی با لطافت زنانه سر اشتی نداشت و همچنان چهره مذکر خویش را حفظ می کرد شعر فروغ چه انجاکه به وصوف نا ارام دلدادگیها و بیان اشتیاقها و شور حالها و چه‌آنجا که بوی فلسفه میدهد همواره گرم وجوان است شاید بتوان گفت فروغ توانسته است نابکار ترین یا به تعبیری نابکـار نماترین عواطف را در هیئتی روحانی و تاحدی عرفانی تصویر کند .

عاطفه‌ای که ما از آن سخن می ـ گوئیم عاطفه‌ای معتاد نیست عاطفه‌ای است هم پیوند بازندگی هم‌آئین باتکاپوی زیستن عاطفه‌ای که چون من را بشکافی از بند بندش خرد می تراود فروغ در میانه کار عاطفه را با اندیشه های‌فلسفی می امیزد و این امیزش در شعر های دیوار دیدنی است فروغ ازیک نظر برای شعر فارسی نیمتی بود از ان روی که با کار هایش راهی تازه گشود شایـد بتوان گاه او را نیمای مونث شعر معاصر لقب داد او همه چیز را به زمین آورد تقدس را که دیری از ان اسمان بود به زمین آورد پرستش را که قرنها در کار اسمان میرفت به زمین اورد وحتی اگر گزافه نگیریم و یاوه نپندارید عشق را نیز از اسمان به زمین اورد و گواه من درشتی براین همه مدعا تنها شعر آیه های زمینی تواند بود .

فروغ از غرائز سخن گفت انگیزه ها را بی پرده از نهانگاه عفت سال‌اندود بیرون کشید و صراحت را و صمیمیت را به شاعران زمان اموخت . جنبه دیگر کار فروغ عصیانگرائی آنست . او در منظومه عصیان اسمان را برزمین دوخت و زمین را تا اوج آسمان بالا برد .

از سنتهای فرسوده شورید چندانکه میتوانم‌بگویم و صادقانه بگویم همه را از رو برد . فروغ حتی به زندگی عاصی شد و هر چند این عصیان بی سرانجام ماند اماآغاز رنگینش راهرگز ادب‌معاصر فارسی فراموش نخواهد کرد او وقتی از تولدی دیگر سخن گفت که همه مرگ ها را مکرر می کردند و شاعران دیگـر مرگ را می زیستند و بلند اوازگان این میدان بامرگ ترکیبی ناخوشایند بهپیدایی می آورند . تولد دیگر فروغ تولد دیگری برای شعرفارسی بودشعر معاصرنخستین بار با نیما بدنیا امد و بار دوم با فروغ. اینست که من می اندیشم این زن علمی را برافراشت که شاید مردان همه از افراشتنش ناتوان بودند

از عشق سخن بگوئیم . این واژه در ادب فارسی مفاهیم رنگارنگ بخود گرفته است ، فرخی عشق را با پریچهرکان نشستن و می ارغوانی با هم نوشیدن می دانست و حافظ انرا نقش هستی می ـ شمرد و شاعران دیگر هریک این دلبر عیار را برنگی دیگر می دیدند اماعشقی که فروغ از آن سخن ساز کرد و باآن زیست و با ان مرد عشقی بود رنگارنگ آزیک سو طبیعی از سوی دیگر ماورای طبیعی از روئی عارفانه و از روئی دیگـر اندیشمندانه و هرگز بیش از فروغ‌عشق اینهمه رنگارنگی در کار خویش ندیده بود همانگونه که شعر فارسی فروغ هر چند ژرفای بینش نیما را نداشت اما صمیمیت و صراحت لهجه و بیریائی و بی پیرایگی او شعر او را از خامی به پختگی‌کشاند و در سوختگی رها کرد .

اگر به فرهنگ های فارسی نگاه‌کنیم به واژه‌ی فروک برخواهیم خورد کـه به معنای مرغی است که تخم نمی‌گذارد هر چند که همهمه مرغان دیگر با اوست شاعران دیگر که از فروغ تقلید کرده‌اند به فروکان می مانند. همهمه شان‌فروغوار است اما نتیجه درشان چیست ؟ هیچ و اینجاست که میتوان گفت فروغ‌شاعری بود تقلید ناپذیر و شعر او شعری که پی رونده خویش را به اظهار حدس وامی‌ـ دارد آخرین حرف او را برفها گفته‌اند و برف رفته رفته به صراحت آب گردید.

انسان در تلاش نفوذ به‌خورشید

بقیه از صفحه ۸

باپرواز های آپولو و عکس‌هائی که از زمین گرفته‌ایم ، بماثابت شد که میتوان تصور کرد که زمین یک سفینه فضائی است که‌توسط آن ۳۵ میلیارد فضانورد بسوی مقصد نامعلومی در حرکت هستند مواد خام و هوای قابل مصرف محدودی در اختیار دارند ولـی جمعیت همیشه در حال افزایش است ، همانطور که اقتصاددانها وجامعه‌شناسان همیشه متذکر می شوند ،این سفینه هرروز به‌نقطه انفجار خود نزدیکتر میشود .ما دانشمندان علوم فضائی آنطور که دیگران فکر می کنند با جامعه ـ شناسان سر جنگ نداریم بلکه‌ماهم معتقدیم که باید برای این انفجار چاره‌ای اندیشید ولی عقیده داریم که مشکلات زمین را از فضا بهتر میتوان دید وحل کرد تا درروی زمین ، بگذارید برای شماچند مثال بزنم تامسئله روشن‌تر شود .

ما بادوربین هائی که دارای فیلم های رنگی حساس به مادون قرمز هستند میتوانیم مسئله توزیع غذا را حل کنیم : بوسیله عکس‌ـ برداری مادون قرمز میتوان‌دریافت که مواد غذائی در کجا هستندو چه مقدارتولید میشوند ؟ (عرضه) مصرف‌کننده‌ها در کجا هستند و چه مقدار مصرف می کنند ؟ (تقاضا) روزی این طریقه بررسی عرضه و تقاضا درجهان متدوال خواهد شد ، درآن روز ماقبل از اینکه منطقه‌ای دچار قحطی شود میتوانیم مواد غذائی بـرای مردمش بفرستیم ، با توجه بـه ازدیاد روزافزون‌جمعیت‌دیگر روش قدیمی سازمان تغذیه جهانی قادر به توزیع بموقع غذا نخواهد بود وبدون شک این روش‌جدید زندگی میلیونهانفر را در سرتاسر جهان نجات خواهد داد . حتی میتوان از این مرحله هم پارا فراتر نهاد وخود را فقط به اشعه مادون قرمز محدود نکرد .

یک دوربین میتواندبافیلم‌حساس به نور سبز ، دیگری حساس به نورقرمز، و سومی حساس به نور مادون قرمز مجهز شوند و به این ترتیب اطلاعات کاملتری دراختیار ما قراردهند .

حتی همه این اطلاعات‌لازم‌نیست که برروی فیلم ضبط شود.بوسیله دوربین‌های قوی مشاهدات خود را از سطح زمین بزمین مخابره کنیم اطلاعات مادر زمین واردمغز الکترونیک می شود و این مغز نقشه زمین را برحسب محصولاتی که برروی آن سبز می شود رسم می کند .

عکس گرفتن از زمین بوسیله‌فیلم هائی که قبلا ذکر شد مارا قادر میسازد که به وجود معادن زیر زمینی ، نفت و آبهای زیرزمینی پی‌ببریم . دیگر از کارهای ماکمک به سازمان های هواشناسی در کارشان است با کمک عکسهائی که مرتبا از حرکت جبهه های هوا تهیه می شودپیش‌گوئی‌هوا بمراتب آسان‌تر خواهدبودومردم‌میتوانند کارهای خود را برحسب‌پیش‌گوئی های‌طولانی‌هوابرنامه‌ریزی‌کنندشاید از این‌هم پیش‌تر رفته‌قدری در تولید ابرهای مفید واز بین بردن ابرهای مضر مداخله کنیم .

بهرحال هدف های آزمایشگاه فضائی را به دودسته میتوان خلاصه کرد :

۱ـ بررسی وضع زمین‌وپیش‌برد جامعه‌شناسی ، زمین‌شناسی و حل‌سایر مشکلات زمینی که برای مردمی که اکنون برروی زمین زندگی می کنند مفیداست .

۲ـ بررسی خورشید وکهکشان وپزشکی فضائی که برای‌نسل‌های آینده مفید خواهد بود زیرا مـا تنها بفکر خود نیستیم‌بلکه‌سرنوشت نسل‌های آینده نیز برای مامهم است .

آگهی مناقصه شماره ۲۸۹۶ر۵۱

راه‌آهن دولتی ایران یکدستگاه موتور پمپ چهارسیلندر مخصوص‌آتش‌نشانی موردنیازرابرطبق مشخصات وشرایط مربوطه از محل طرح حفاظتی سازمان پلیس راه‌آهن‌وهواپیمائی کشوری، از طریق مناقصه تحویل تهران انبار مرکزی پلیس راه‌آهن خریداری مینماید .

داوطلبان شرکت در مناقصه میتوانند در ساعت اداری جهت دریافت اسناد مناقصه باداره کل کارپردازی مراجعه فرمایند شرکت کنندگان در مناقصه باید مبلغ دوازده‌هزار ریال بعنوان سپرده شرکت در مناقصه به صندوق راه‌آهن پرداخت‌ورسید صندوق یا معادل همان مبلغ ضمانت‌نامه بانکی صادر یکی‌از بانکهای مجاز ایران که لااقل یکماه اعتبار داشته باشد بضمیمه پیشنهاد خود تا ساعت ۹ صبح روز ۳ر۱۲ر۵۱ درصندوق پیشنهاد ها واقع در اداره کل کارپردازی بیاندازند پیشنهاد های واصله ساعت ده روز مزبور باز وقرائت خواهد شد . حضور پیشنهاد‌دهندگان یا نمایندگان مجاز آنها در جلسه مناقصه آزاد است وراه آهن در ردو یاقبول هریک‌یاتمام پیشنهادها مادامیکه قرارداد مبادله نشده است جزا وکلا مختار میباشد . به پیشنهاد فاقد سپرده ومشروط و مبهم و پیشنهادیکه بعد از موعد مقرر برسد ترتیب اثر داده نخواهد شد سپرده برنده اول ونفر دوم مناقصه نگهداری و در صورت استنکاف از انجام معامله بدون تشریفات بنفع راه‌آهن ضبط خواهد شد . مالیات متعلقه و هرگونه‌عوارض دیگر بعهده برنده مناقصه میباشد . م‌الف ۱۷۴۲۰

آـ۸۳۸۱۸ راه‌آهن‌دولتی ایران

اطلاعیه شهرداری رامسر

باطلاع کلیه مالکین و صاحبان اعیان و مستحدثات و صاحبان حقوق قانونی مربوطه واقع در محدوده شهر رامسر‌ـ بشرح زیر :

۱ـ شمالا بدریای مازندران ۲ـ جنوبا تا دامنه کوه
۳ـ غربا اول اردوگاه از اراضی دریاپشته ٤ـ شرقا تا اول پل سادات محله

میرساند با توجه به اطلاعیه قبلی بمنظور جلوگیری از پرداخت جریمه و زیان دیرکرد چون مهلت قانونی پرداخت عوارض نوسازی تا پایان سال جاری میباشد لذا خواهشمند است با استفاده از جایزه خوش حسابی به واحد ممیزی و درآمد نوسازی شهرداری رامسر مراجعه و عوارض خود را پرداخت نمائید از فرصت کمی که تا آخر اسفندماه سال جاری مانده استفاده نموده تا هم خساراتی متوجه صاحبان املاک نگردد و هم موجبات و پیشرفت کارهای عمرانی و نوسازی‌که مورد توجه همشهریان عزیز میباشد فراهم گرد داز لطفی که در این مورد خواهید فرمود شهرداری قبلا سپاسگزاری مینماید مضافا مسئولین واحد ممیزی و درآمد نوسازی از ساعت ۷½ تا ۲ بعد از ظهر و از ٤ تا ٦ بعد از ظهر آماده هرگونه تشریک مساعی میباشند .

شهردار رامسر ـ مهبد

آ ـ ۸٤۱۳۰

رسیدن بخیر، آقای لرزانک!

احمد احرار

آدم مصنوعی یواش‌یواش دارد شکل گیرد.

درخبرها بود که چهل تن کارشناس برجسته امریکایی، بعد از شش سال کوشش یك آدم مصنوعی ساخته‌اند و اسمش را گذاشته‌اند «شیك» یعنی لرزانك.

گزارشگر خبرگزاری فرانسه میگوید «من آدم مصنوعی را در راهروی موسسه تحقیقات استانفورددیدم که روی‌چرخهایش حرکت میکرد. قدش به اندازه‌یك انسان معمولی بود. قسمتی از تنه او را یك دوربین تلویزیون تشکیل میداد. یك آنتن داشت بعلاوه دو دست که باآنها میتوانست اشیاء را لمس کند.»

فعلا این جناب لرزانك قادر است بعضی کار های ساده انجام دهد و پاره‌یی‌اشیاء را بشناسد. مثلا مبل های اتاق را تشخیص میدهدوجا بجا میکند. مختصری انگلیسی میفهمد. از اتاقی به اتاق دیگر میرود ولی‌طراحان او میگویندآتیه‌اش ازین‌هم درخشانتر است. مثلاتاپنج‌سال دیگر احتمالا خواهد توانست دستوراتی را که از کامپیوتر میگیرد بفهمد واجرا کند.

فکر آفریدن «آدم‌مصنوعی» ازقرنهاپیش ذهن اولاد آدم را مشغول میداشته‌است. به دلایلی که بعدا خواهم گفت اجازه بدهید این عبارت را اصلاح کنم وبگویم هوس‌آفریدن آدم مصنوعی .. امروزه این هوس بوسیله دانشمندان و با صرف هزینه های هنگفت تعقیب میشود. بعضی می کوشند آدم مصنوعی را با استفاده‌از امکانات شیمیائی و بیولوژیك در لوله آزمایشگاه پرورش دهند. برخی هم مثل دانشمندان امریکایی از فیزیك و ریاضی مدد می جویند. ولکن گذشتگان که نه‌در فیزیك، نه در شیمی، نه در ریاضی و زیست شناسی تحقیقات‌وتجارب چندانی نداشتند، در عالم وهم وتصور آدم مصنوعی می آفریدند.

یکی از قصه های پای کرسی، که در عهد کودکی شنیده‌ام و جزئیاتش را فراموش کرده‌ام، کلیاتش‌بهمین‌مناسبت و بعدازخواندن‌خبر تکمیل آدم مصنوعی به یادم آمد. قصه تقریبا چنین بود که نجاری و خیاطی و عابدی همسفر میشوند و در راه سفر به‌جنگلی میرسند. برای اینکه از خطر غافلگیر شدن بوسیله وحوش یا غیر وحوش‌درامان بمانند قرار میگذارند بنوبت، یکی کشیك بدهد و دونفر دیگر بخوابند. اول بار مرد نجار عهده‌دار کشیك میشود. در آن دوسه ساعتی که نوبت کشیك با نجار بودبرای سرگرم شدن تنه درختی را میبرد و از آن پیکره‌یی به شکل آدم می تراشد. بعد، نوبت میرسد به خیاط. مردخیاط هم آستین بالا میزند و برای‌پیکره‌یی که رفیق نجارش تراشیده بود یکدست‌لباس می دوزد. نوبت کشیك عابد میشود. عابد می بیند نجار پیکره‌یی تراشیده وخیاط آن پیکره را لباس پوشانیده است. او نیز سجاده را پیش می کشد و شروع می کند به استغاثه که بارالها، دورفیق من هر کدام هنری‌داشتندوعرضه کردند. من عمری را به عبادت تو گذرانده‌ام و هنرم همین است. بیا و محض روسپید کردن من، در کالبد این پیکره بیجان روحی بدم. خداوند دعای عابدرامستجاب کرد و به پیکر چوبی جان داد. رعدی غرید و برقی درخشید ووقتی‌نجار و خیاط بیدار شدند دیدند پیکره چوبی جان گرفته و کنار آتش چمپ‌تمه زده است.

از آن پس جمع سه نفری‌آنها تبدیل شد به چهار نفر. سفر خودرا در دل جنگل ادامه دادند و ساعتی تحت تاثیر واقعه‌یی که روی داده بود دلشان شاد و سرشان گرم بود. اما همینکه رفیق چهارمی زبانش به سخن باز شد و آثار غرایز و حاجات و هوسهای انسانی در وجودش ظاهر گشت شروع کردبه‌زحمت دادن و دردسر فراهم‌کردن. نان‌خواست آب‌خواست، بهانه گرفت. بدخلقی‌آغاز کرد، دست‌به‌فتنه‌انگیزی‌تونما می‌زدتاجایی که میانه سه‌رفیق شفیق رابهم ریخت و باعث شدروابط گرم آنهادرتهدیدحسادت وسوء ظن‌وخودخواهی و لجبازی قرار بگیرد. درگیرودار این قضایا که میرفت کار سه‌رفیق به‌جاهای باریك بکشد فرصتی پیش‌آمد. رفیق‌چهارمی به طلب حاجتی رفته وآن‌سه تن را باهم گذارده بود. عابد گفت رفقا اکنون که تنها شده‌ایم بیائیم عقلمان راروبهم‌بگذاریم، ببینیم چه شده که رفاقت از میان ما برخاسته و دشمنی جایگزین آن شده است. خیاط گفت من نمیدانم چه‌روی داده است، همینقدرمیدانم‌همه‌ی قضایااز آن‌شبی شروع شد که نجار پیکره‌یی تراشید و من لباس برایش دوختم وعابد از خداوند خواست او راجان بدهد. نجار از جای برخاست وگفت حق‌باشماست. ما خودمان بلارابر جان خودخریدیم و اکنون خودمان باید این بلا را چاره کنیم. این بگفت و تبرش رابرداشت ورفت به سروقت حریف!

نمیدانم سازنده این قصه چه می خواهدبگوید و نکته عبرت‌انگیز یا حکمت‌آمیز مستور درنهادقصه کدامست؟ چون این قبیل قصه ها معمولا سطحی‌و عاری از فلسفه نیست. مولوی‌میگوید:

کودکان افسانه‌ها می‌آورند
درج درافسانه شان بس سروپند

در هرحال یك‌چیزی مسلم است و آن‌اینکه حتی خداوند بعداز آنکه‌آدمی راخلق کرد، ظاهرا این مخلوق تازه چنگی بردلش نزد. از قضیه‌نافرمانی آدم‌و حوا و تسلیم شدن آنها به هوای نفس و خوردن گندم «به اعتقاد ما مسلمانها» یاسیب «به روایت‌مسیحیان» ورانده‌شدن آندو از بهشت و محکوم شدن اولاد آدم به سرگردانی درکره خاکی که بگذریم، اصولا قابل‌ازخلقت آدم در دستگاه آفرینش صحبت مرك نبود. یعنی مخلوقات خداوند عالم‌هیچ کدام میراو فناپذیر نبودند و اول بار، مرك برآدم واولاد او مقرر شد که‌هرچند

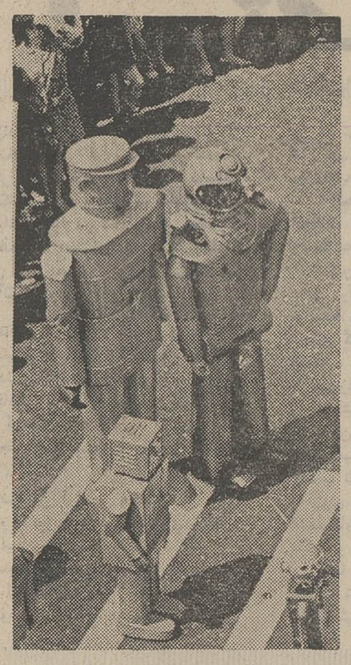

خداوند آدم خاکی را آفرید و آدم خاکی آدم آهنین را... آدم‌خاکی نتوانست جلوی هوسش را نگهدارد و از بهشت رانده شد. باید دید آدم آهنین چه دسته گلی به‌آب میدهد.

در عظمت وظرافت این آفرینش بدیع هیچ شك‌نیست، معهذا خالق قادرصفت فساد ناپذیری و جاودانگی را از وی‌دریغ داشته است:

جامی‌است‌که عقل‌آفرین میزندش
صدبوسه‌زمهر برجبین میزندش
این‌کوزه‌گر دهر چنین جام ظریف
میسازدو باز بر زمین میزندش

و اما در افسانه های جدید ترغیر ایرانی معروفترین خالق آدم مصنوعی، پزشکی است بنام «دکتر فرانك‌اشتاین» بموجب این افسانه که در سراسر عالم شهرت دارد و بر مبنای آن فیلمهای متعدد ساخته و مضامین مختلف کوك کرده‌اند «دکتر فرانکشتاین» بعداز مطالعات و آزمایش های طولانی، موفق میشود مرده‌یی را حیات ببخشد. معهذا دانش دکتر «فرانك اشتاین» اکتفا نمیکرد که موفقیت خودرا در ایجاد عوامل فیزیکی حیات باکنترل‌عامل‌روانی انسانی که ساخته بود، تکمیل کند، در نتیجه مخلوق «فرانك اشتاین» که بنام خالق خود شهرت‌یافته است‌بامغزی ابتدایی‌و روحی شریر و عرایزی‌حیوانی پای به عالم وجود می‌گذارد. بعد هم چنانکه می‌دانید مرتکب یك رشته شرارت و جنایت میشود و شهری رابه وحشت می‌اندازد تاعاقبت حادثه‌یی روی میدهد و خالق‌و مخلوق، هردو ازمیان میروند.

بشر، یک رشته تخیلات و هوسهای دیرینه دارد که تا به‌آنها صورت تحقق نبخشد آرام نمی‌گیرد. در گذشته که امکانات علمی و فنی آدمی محدود بود اینگونه‌هوسهارا جزدرعرصه قصه‌وافسانه تعقیب نمیکرد. ولی امروز وسعت‌دامنه‌علم و افزایش روز افزون مقدورات وامکانات به او جرات میدهد پا از حدود خیالبافی فرا نهاده، هوس تسخیر ماه و مریخ وآفریدن آدم مصنوعی رادر عالم واقع دنبال کند.

درین رهگذر، یکی از موثرترین دست ـ افزارهای انسان بی‌آرام‌و جستجوگر «کامپیوتر» است.

نمیدانم‌شما فیلم «رازکیهانی» رادیده‌اید یانه؟ سینمای امریکا گاه آثاری ارائه میکند که هیچ مفهومی جز معجزه هنر و صنعت نمیتوان برای آن قائل شد. «راز کیهان» فیلمی ازین‌گونه بود. قسمت اصلی فیلم، عبارتست از ماجرای یک سفرفضایی که دو فضانورد، باسفینه‌یی به‌یک ماموریت فوق‌العاده در اعماق کهکشان اعزام می ـ شوند. فرمانده همه‌کاره‌این سفینه‌کامپیوتری است بنام «هال». کامپیوتری که هرچند بشر آنراطرح‌ریزی وایجاد کرده ولی از کاملترین موجودات بشری کاملتراست. بهتر از هر انسانی فکر میکند، حرف میزند، شعر میگوید و بهکار های سفینه فضایی از کل و جزء میرسد. باوجود این کامپیوتر، دوتن سرنشین سفینه در طول سفر فضایی هیچ کاری ندارند جز آنکه گاهی باخانواده ودوستان و همکاران خود در زمین تماس برقرار کنند و بگویندو بخندند. بقیه‌وقتشان همه‌به مصاحبت «هال» میگذرد. با «هال» شوخی‌میکنند، درددل‌میکنند، مشاعره‌میکنند، شطرنج‌بازی میکنند وخلاصه «هال» دوست صمیمی ومصاحب ومعاشر ومشاورآنهاست.

در اثنای سفر چند فقره اتفاقات غیرعادی رخ میدهد ودو فضانورد رفته رفته به‌«هال» ظنین میشوند. اما قادر نبودند تصمیمی بگیرند یا اظهاری بکنند. چون هرچه می‌ـ کردند وهرچه می‌گفتند «هال» میدید و می‌شنید. بهانه‌یی پیدا کردند و به درون محفظه‌یی رفتند که صدا از آنجا به‌خارج نفوذ نمیکرد. با احتیاط فراوان، درحالیکه تظاهر میکردند به‌کاری‌مشغولند، حرفهایشان رازدند وبراساس دلایل محکمی که بر اخلالگری «هال» در برنامه سفر فضائی وجود داشت، تصمیم گرفتند کامپیوتر را غافلگیر ساخته به‌حاکمیت مطلقش در سفینه فضایی خاتمه دهند. «هال» از حرکت‌لبهای آندو فهمید چه میگویند و چه خیال‌دارند. بهمین جهت پیشدستی کرد و توطئه‌یی‌ترتیب دادکه یکی از دوفضانورد کشته شد. فضا نورد دومی که موضوع را دریافته بود به مبارزه با «هال» برخاست، وطی یک جدال سهمگین علنی «هال» را از میان برد. به عبارت دیگر پیچ ومهره کامپیوتر را گشود وآنرا به‌مشتی سیم و ترانزیستور و آهن بی‌مصرف تبدیل کرد.

وقتی «کمپیوتر» ازکار افتاد طبعا سفینه نیز از کنترل خارج شد و تنها سرنشین خود را تا انتهای کائنات، تا خزانه اسرار پنهان خلقت پیش برد. برد وبرد تابدانجا رسانید که سعدی خودمان، هفتصد سال پیش گفت: «رسد آدمی بهجایی که بجز خدا نبیند»!

جنگ ناگزیر انسان «خالق» وکامپیوتر «مخلوق» را بسیاری‌از دانشمندان پیش‌بینی کرده‌اند. آنها میگویند سیستم کامپیوتر تا بدان حد تکامل خواهد یافت که همه‌ی‌کار ها، از نظافت منزل و آشپزی و بچه‌داری‌تا اداره صنایع بزرگ در عهده‌ی کامپیوتر قرار میگیرد. آنگاه بشرکه اختیارات و اشتغالات خود را از دست داده وبیکاره وتن‌پرور شده است از بیکاری بجان‌می‌آید. برای آنکه اختیارزندگی خود را به‌دست گیرد و شرکامپیوتر را از سرش کم‌کند، علیه کامپیوتر میشود. النهایه کامپیوتر حاضر نمیشود تن به مرگ بدهد و آنچه را به دست آورده است از دست بدهد. لاجرم، جنگی میان خالق و مخلوق درگیر میشود که معلوم نیست درآن‌جنگ فتح باکه خواهد بود: انسان حقیقی یا انسان ماشینی؟!

البته تا آن مرحله خیلی مانده است و عجالتا کامپیوتر درمقامی نیست که حتی‌فکر جسارت به ساحت بشر ازمخیله‌اش‌بگذرد. فی‌الحال کامپیوتر افزاربیمقداری است در دست بشر و تازه دارد افتخار آنرا پیدا میکند که در ساختمان بدل اشرف مخلوقات ـ آدم مصنوعی بهکاری گرفته شود وجایی احراز کند.

حالا فرض میکنیم که‌این‌اختراع تکمیل شد و آدم‌مصنوعی بامشخصات مدل‌اصلی خود ـ یعنی‌بنده وسرکار ـ قدم به عرصه زندگی گذاشت. بایددیدآدم خاکی میخواهد بااین آدم آهنین چهکار کند؟

اگرقرار است آدم مصنوعی بدنیا بیایدو این زندگی را که آدمهای طبیعی دارند شروع کند، بدا بحال آدم مصنوعی!

چراوسایل تهویه‌مطبوع مطمئن‌میبایستی ساخت‌ایران باشد

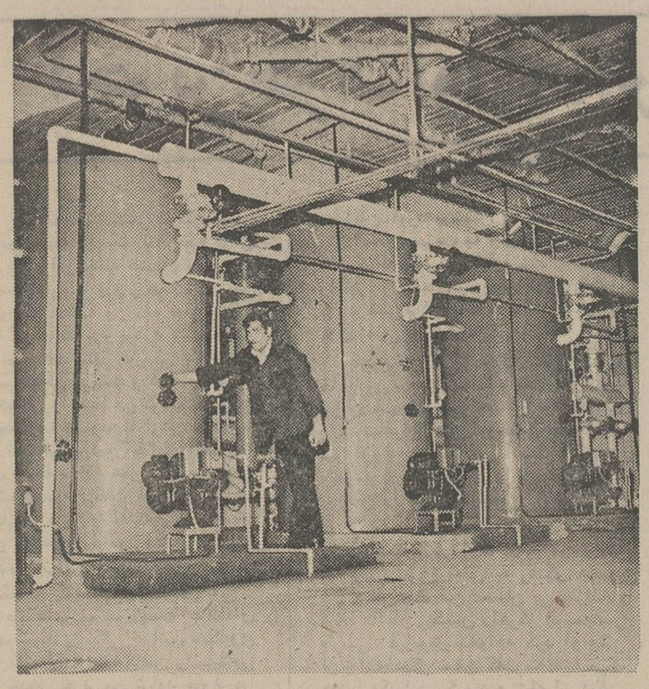

سه دستگاه بویلر، موسسه روزنامه اطلاعات

۱ـ برای اینکه محل کارخانه سازنده در فاصله‌کوتاهی باساختمان شما قراردارد
۲ـ داشتن‌کارگران، تکنیسین‌هاومهندسین تولید کننده و کادر سرویس مجهز بطوردائم درمحل کارخانه‌یك‌مبدأ اطمینان‌خاطراست
۳ـ وسایل یدکی از هر نوع بحد وفور همیشه موجوداست
٤ـ تضمین‌دوام وسایل‌ساخت ایران حتی بعد از تحویل قطعی تابع قوانین کشوری است
٥ـ قیمت‌فروش قیمت دست اول‌میباشد وکمیسیون‌نمایندگی‌مطرح‌نیست‌بدینجهت‌ارزانتراست

شرکت‌صنعتی‌ساراول ـ بزرگترین سازنده وسایل تهویه مطبوع درخاورمیانه

خیابان ویلا ـ خیابان دامغان ـ شماره ٦ تلفن ۸۲۰۱۷۱ ـ ۸۲۰۱۷۲

براسو ـ ساخت‌انگلستان معروف‌ترین جلادهنده فلزات

کلیه اشیاء فلزی خانه شمارا درخشانتر میسازد

آگهی مناقصه

شرکت دخانیات ایران در نظر دارد که پس‌از بررسی های لازم و آزمایشات کامل باتبدیل چند دستگاه ماشین سیگارت سازی موجود به ماشین فیلتر سازی، انواع فیلتر موردمصرف سالیانه خودرا با استفاده از امکانات موجود در کارخانجات خود تدارك نماید.

داوطلبان شرکت در مناقصه میتوانند پیشنهادهای صریح وقطعی خودرا با اطلاع و رعایت کامل مشخصات و شرایط مفاد طرح‌پیمان از اداره معاملات‌خارجی این شرکت واقع‌در خیابان ایرانشهر شمالی دریافت و مبلغ دویست‌و پنجاه هزار ریال وجه نقد یاضمانتنامه بانکی بعنوان سپرده شرکت در مناقصه‌ضمیمه پیشنهاد خودنموده‌وتاساعت۹روز۳۰ر۱ر۱۳۵۲ مطابق‌با۱۹ر٤ر۱۹۷۳ باداره دفترشرکت دخانیات ایران تسلیم نمایند. جلسه مناقصه درساعت ۱۰ صبح‌همانروز در اداره معاملات‌خارجی تشکیل می ـ شود. حضور پیشنهاد دهندگان یانمایندگان آنان در جلسه مناقصه آزادو شرکت در مناقصه بمنزله قبولی کلیه شرایط مناقصه میباشد. سپرده نفر دوم تا قطعیت معامله بانفر اول آزاد نخواهدشد.

۴الف ۱۷٤٦۸

شرکت دخانیات ایران

آگهی وزارت کشاورزی

وزارت کشاورزی ومنابع طبیعی از نظر توسعه کشت مکانیزه ذرت‌دانه‌ای وعلوفه‌ای در مناطق مستعد و مناسب کشور شامل استان های مازندران و خوزستان و مرکزی و شهرستان های گرگان و گنبد به دارندگان زراعت های مکانیزه وسایر کشاورزان علاقمند بذر ذرت مرغوب اصلاح شده پر حاصل و کود شیمیائی (بصورت وام‌جنسی) و وام نقدی (بمنظور خرید ماشین های کشاورزی) ازطریق صندوق عمران مراتع پرداخت مینماید. محصول بدست آمده ازمحل وامهای فوق از نظر تشویق تولید کنندگان و همچنین تهیه وعرضه علوفه موردنیاز موسسات گاوداری و مرغداری بخش خصوصی به قیمت مناسب توسط صندوق مذکور تضمین خرید خواهد شد.

داوطلبان میتوانند در ساعات اداری جهت اطلاع ازشرایط و مقررات دریافت وام واستفاده ازکمك‌های خدماتی‌و فنی این وزارت در مرکز اداره کل مهندسی زراعی واقع در خیابان پهلوی میدان ولیعهد و در استان ها و شهرستان های مربوط به ادارات کشاورزی محل مراجعه نمایند.

وزیر کشاورزی و منابع طبیعی

تجدید آگهی مناقصه شماره ٦ مورخه ۱٦ر۱۱ر۵۱

نیروی دریائی شاهنشاهی پنج قلم وسائل قفسه بندی پیچو مهره‌دار مورد نیاز خودرا از طریق آگهی مناقصه خریداری می‌ـ نماید. پیشنهاد دهندگان میتوانند با مراجعه بدفتر آماد اقلام همگانی نیروی دریائی شاهنشاهی واقع‌در فرح جنوبی خیابان منصور و دریافت برك شرایط و مشخصات معامله پیشنهادات خودرا برابر مفاد مندرج در شرایط معامله تنظیم و تا ساعت ۹ صبح روز ۲۹ر۱۱ر۵۱ بدفتر آماد اقلام همگانی تسلیم نمایند.

م‌الف ۱۷٤۷۹ اداره مناقصه‌گذار، آماد اقلام‌همگانی ن‌ـ‌ش

تبریکات

جناب آقای ابوالقاسم توکلی

انتخاب شایسته شما را بسمت ریاست اتاق اصناف تبریك گفته، امید است که بالیاقتی که در شمانشان داریم گامهای بلندی در تامین رفاه جامعه اصناف آمل بردارید.

آمل ـ رحمان‌قلی‌پور

جناب آقای مهندس روحانی وزیر محترم کشاورزی‌ومنابع طبیعی ـ جناب آقای مهندس محمد مشحون ریاست محترم‌سازمان دامپروری کل کشور

انتصاب شایسته آقای مهندس اکبر نورمنش را به‌سمت رئیس مرکز تحقیقات دامپروری کشور و معاون تحقیقاتی‌سازمان دامپروری کل کشور از صمیم قلب تبریك عرض می نمائیم.

حسین شمس، احمد زکی‌خانی، امیرمختاری، خطیبی، هاشمی، صالح طبری، منصور خاکی، مهین کتیبه، زرین باباصفری، فروغ منصوریار، معینی، خدابنده‌لو، بیدخوری، شادلو، متحد، کلانتری، مهری تجاسب، حسن‌زاده، رحیم تجاسب، ستوده، شریف، ارسلان شریفی، رجبی.

آقای محمد توسلی سرپرست دبیرستان قناد شعبه بابل

انتصاب شما را تبریك می‌گویم.

بابل ـ بهمن اکبرنژاد

دوست گرامی آقای دکتر زرکش رئیس کمیته پزشکی فدراسیون فوتبال ایران.

انتصاب شایسته آن دوست و همکار گرامی را بریاست‌بخش «ارتوپدی» مرکز پزشکی سینا از طرف خود و کلیه‌همکاران در فدراسیون فوتبال، صمیمانه‌تبریك گفته، موفقیت های بیشتری برایتان آرزو می نمایم.

رئیس فدراسیون فوتبال ایران ـ کامبیز آتابای

دوست ارجمند آقای دکتر زرکش

ضمن تبریك فراوان از انتصاب شایسته شما آرزوی موفقیت های بیشتر برای آن همکار محترم را داریم.

هیئت فوتبال تهران

آقای دکتر پرویز ممنون

ارتقاء شما را به دانشیاری دانشگاه تهران صمیمانه تبریک میگویم.

هادی خاموش

جناب آقای مهندس امیرقاسم معینی

با نهایت مسرت مقام جدید جنابعالی را تبریک عرض‌نموده موفقیت روزافزون شما را در خدمت به شاهنشاه آریامهر و کشور ایران از صمیم قلب آرزومندم.

کارخانه قند همدان ـ منصور خدادادی

جناب آقای عون‌جزایری استاندار محترم استان گیلان

انتصاب آقای افراسیاب گرجی را که از صاحب منصبان لایق و شایسته وزارت کشور میباشند به سمت معاون‌استانداری گیلان و فرماندار رشت بحضور جنابعالی و مردم گیلان‌تبریک عرض نموده، توفیق بیشتر آن جناب و ایشان را در راه خدمت به شاهنشاه آریامهر و ملت ایران صمیمانه از خداوند متعال خواستاریم.

سیدحسن‌میرفندرسکی ـ دکترسیف‌الله‌گرجی ـ سیدحسن‌اسعدی

اخبار

امتحان مهارت اصناف آغاز شد

افـراد صنف میکـانیك ، خیاط ، آرایشگر ، تعمیرات الکتریکی یك دوره آموزشی میگذرانند

امتحان مهارت‌صنف بناها و صنایع ساختمان فردا آغاز میشود .

صبح فردا ۹۸ نفر از استادکاران‌و کارگران رشته های‌بنائی،سفت‌کاری،نقاشی، قالب بندی ، سیمانکاری ، سنگ‌کاری، گچکاری و گچ‌بری و کاشی‌کاری در محل صندوق کـارآموزی مـورد امتحان مهارت قرار خواهند گرفت .

امتحان اعضای این صنف براساس قانون نظام صنفی که کلیه اصناف را مکلف نموده که امتحان مهارت بدهند ، صورت میگیرد .

امتحانات اعضای این‌صنف که از طرف سندیکای صنایع ساختمانی‌به‌صندوق‌کارآموزی معرفی شده‌اند ، در دومرحله کتبی و عملی انجام خواهـد پذیرفت . و پس ازبرگزاری آن شرکت کنندگانی که‌قبول شوند ، بدریافت کارنامـه مهارت از طرف صندوق کارآموزی نائل خواهند شد.

دراین امتحانات افراد صنف مزبور براساس مهارت و تخصص خود به درجات یک و دو تقسیم خواهندشد.

افرادی که دراین امتحانات مردود شوند ، موظف بـه گذراندن‌دوره‌آموزش خواهند بود .

تعلیم میکانیک‌ها

بـرای تعلیم و آمـوزش مدیریت سرپرستان تعمیرگاه های وسایل نقلیه موتوری سه کلاس آموزش مدیریت از امروز شروع بکار کرد . سرپرستان موسسات یاد شده موظف‌اند دراین کلاسها که دوره آن ٦ هفته میباشد ، شرکت کنند .

درحال حاضر حدود ۱۳۵ صنف درتهران وجود داردکه بین آنها متجاوز از ۲۰ صنف ، نظیرخیاط ، مکانیک، آرایشگر ، در و پنجره ساز ، تعمیرات‌الکتریکی وجوددارند که باید براساس قانون نظام صنفی باهمکاری اتاق اصناف امتحان صلاحیت بدهند .

درصورتیکه افرادی فاقـد صلاحیت تشخیص داده‌شوند به دوره های آموزشی که وزارت کار و امور اجتماعی برای‌آنان‌ترتیب خواهد داد ، اعزام میگردند .

طرح آزادی کسب در محلات مسکونی

با تصویب‌این طرح ۱۸صنف می‌تـوانند در محلات مختلف مرکز کسب دائر کنند

کارشناس امور صنفی وزارت کشور و مشاور عالی اتاق‌اصناف پیشنهاد کرد که دایر شدن محل کسب در سراسرتهران آزادشود.

منوچهر رئیس‌زاده کارشناس مسائل صنفی وطراح وزارت‌کشور دیشب طرح نقشه جامع تهران‌را مورد انتقاد قرارداد و گفت :این طرح با مقرراتی که در آن برای شهر تهران تدوین گردیده تنها بدرد خود مهندس مشاور طراح میخورد وبس .

رئیس‌زاده در حضور خبرنگاران اظهار داشت که تفکیک منطقه تجاری و مسکونی و ممنوع شدن تاسیس مراکز کسب در محلات مسکونی ، طرحی غیر عملی‌است وتاکید کرد که در این زمینه‌دلایل منطقی خود را طی یک گزارش چهار صفحه‌ای جهت استحضار وزیر کشور تسلیم داشته است .

وی افزود : که مهندس مشاور این قبیل تصمیمات را بدون‌مطالعه اتخاذ کرده و در هر قسمت کار برای توجیه اقدامات و پیشنهادات خود ، ترافیک را بعنوان یک مسئله مطرح کرده است مهندس مشاور گفته‌است‌که‌برای جلوگیری از تمرکز و سختی ترافیک دایر شدن مراکز کسب وکار را در محلات مسکونی ممنوع کرده و توجه نکرده است که اگر گرمابه در نزدیکی خانه افراد یکمحله دایر گردد آنها پیاده به حمام میروند و اگر این اماکن در نقاط دورتری ساخته شود، مردم همان محله با اتومبیل باید تا آنجارفت وآمد کنند ناطق گفت : بی‌گمان این مساله خودبخود بر مشکـل ترافیک شهر می‌افزاید درصورتیکه مهندس مشاور آنرا یکی ازعوامل رفع مشکل ترافیک دانسته ونقشه شهر را براساس این قبیل‌استدلال های غیر قابل‌پذیرش‌طراحی کرده است .

رئیس‌زاده اظهار داشت : طـی گزارش خود از وزارت کشور درخواست کرده است‌تادایر شدن مراکز کسب وکار هیجده اتحادیه صنفی را درمحلات مسکونی مورد مطالعه و بررسی قرار دهند در صورت عملی شدن این پیشنهاد دایر شدن هیجده مورد کسب در محلات مسکونی آزاد ، مجاز خواهد شد . او همچنین گفت : که این تصمیمات‌شامل کاراتحادیه های نانوا ، قصاب ، گرمابه‌دار، خشکشوئی ، داروخانه ،سوپر مارکت ، آرایشگاه ، تعمیرگاه ، لباسشوئی و دیگر صنوف موردنیاز مردم میشود وافزود که در این مورد باید برای آزادی‌دایر شدن محل کسب در محلات مسکونی طرحی از طرف وزارت کشور به دولت و مجلس داده شود.

با تصویب قانون جدید

ارزش جـواز کسب‌افزایش یافت

ارزش سرقفلی مغازه هـا ازاین پس‌دردرجه دوم‌اهمیت قرار خواهد گرفت . مشاور عالی اتاق اصناف در ایـن مورد گفت : سالهاست کـه سرقفلی وسیلـه سودجـوئی عده‌ای غیر صنفی شده بود و جواز کسب ارزشی فـوق تصور پیدا کرده بود.

مشاور عالی اتاق که برای تشریح مواردقانون نظام‌صنفی دراجتماع روسای اتحادیه‌ها شرکت‌کرده‌بود گفت : پروانه کسب‌پشتوانه‌زندگی وصندوق بازنشستگی اصناف است . تاکنون همواره بهره سرقفلی عاید صاحبان و مالکان زمین واعیانی‌مراکز کسب‌میگردیده است ولی از تاریخ تصویب قانون جدیدکه‌طبق آن‌اجازه کسب محدود شد هر روزبه قیمت جواز کسب افزوده می شود و این مساله امکانات مالی و اقتصادی مناسبی را برای اصناف ایران فراهم آورده است .

مشاور اتاق گفت : آمار نشان میدهدکه‌ارزش سرقفلی مغازه ها نقصان قابل توجهی پیدا کرده و کسانیکه بیش از تحصیل‌پروانه‌اقدام به‌ساختن مغازه‌درمعابر نموده‌اند، دیگر نمیتوانند سرقفلی آنها را به مبالغ گزافی بفروشند و در مقابل ارزش جواز کسب چندان چشمگیر شده که‌خود تامین بزرگی برای اصناف به حساب میاید .

سپاهیان‌سردوشی گرفتند

مراسم اعطای جشن سردوشی سپاهیان ترویج و آبادانی دوره چهاردهم و لیسانسیه های حین تحصیل بهداشت و وظیفه، بعداز ظهر دیروز در محل سپاه ترویج و ابادانی کرج برگزار شد.
دراین مراسم تیمسار ارتشبد اویسی فرمانده نیروی زمینی سردوشی سپاهیان را اعطاء کرد. عکس از این مراسم برداشته شده است.

از طرف دانشگاهها و مدارس عالی دولتی و غیر دولتی

سال آینده ۵ هزار دانشجو بیشتر پذیرفته میشوند

فیروز مجللی

دانشگاه ها و مدارس عالی دولتی و غیردولتی سراسرکشور سال آینده حدود پنج هزار دانشجو ، بیشتر از امسال خواهند پذیرفت .

بررسی موضوع افزایش دانشجو دربرنامه‌پنجم دروزارت علوم و آموزش عالی ادامه‌دارد و سهم افزایش در اولین سال برنامه عمرانی پنجم حدود پنج هزار نفر خواهدبوددر صورتی که ظرف این برنامه باید ظرفیت دانشگاه هاتقریبا دو برابرشود، ولی طبق اظهار بعضی مقامات در اولین‌سال‌برنامه‌پنجم افزایش بیش‌از این تعداد برای دانشگاه ها و مدارس‌عالی مقدور نیست، لکن در خلال چهار سال بعد با گسترش دانشگاه ها و مدارس عالی موجود و احیانا تاسیس چند دانشگاه دولتی و مدارس عالی غیردولتی افزایش‌دانشجو بسرعت عملی میشود .

کنکور

برای کنکور سراسری ، جلسات مرتبی در مرکزآزمون‌هیئت اجرائی دورهم جمع می شوند و برای‌کنکور سراسری‌تیر ماه سال آینده که دانشجویان تازه سیزده دانشگاه و مدارس عالی دولتی را تامین می کند بحث و گفتگومی‌کنند و شرایط دانشگاه ها و مدارس عالی را که بتدریج باین مرکز میرسد بررسی مینمایند .

همچنین گنجایش مدارس عالی غیردولتی‌وشرایط انتخاب دانشجو برای آنها نیز دردست مطالعه است و از طرف وزارت علوم‌اجازه افزایش‌تعداددانشجو درصورتی که شرایط کافی داشته باشند داده میشود .

در کنفرانس‌انقلاب آموزشی رامسر صحبت از حذف کنکور سراسری پیش‌آمد ، ولی این طرح که دردست مطالعه است باین زودی عملی نخواهد بودو سال آینده نیز انتخاب دانشجو از طریق‌کنکورسراسری صورت می گیرد .

آئین‌نامه مدارس غیردولتی تکمیل میشود

بقیه از صفحه آخر

تحصیلی‌هم داشته باشندیاخیر. کمیسیون اضافه کرده است‌که بعضی‌گروههای فرهنگی‌تقاضای چند مدرسه راهنمائی‌تحصیلی کرده‌اند . شورا تصویب کردکه پیشنهاد لازم هرچه زودتر بـه شورای عالی اموزش وپرورش داده شود و آقای دکتر حسین فرهودی‌رئیس شورا، کمیسیون آموزش‌رامامور کردتا پیشنهاد لازم را در مورد تکمیل‌ائینامه مدارس غیردولتی تنظیم و به شورای عالی اموزش وپرورش ارسال دارد .

در جلسه عصر دیروز شورا که بیش از ۳ ساعت طول‌کشید گزارش اداره کل آموزش و پرورش تهران در مورد بیش از ۲۰۰ معلم که از آن اداره حقوق میگیرند و در سازمانهای دیگر مملکت خدمت میکننـد قرائت شد و چـون اعتبارات بودجه‌آموزش و پرورش‌تهران باید در حوزه همین اداره‌خرج شود ، تصویب‌شد که به اداره کل امور اداری‌وزارت آموزش و پرورش نامه‌ای ارسال شود و دران تاکید کرددکه اخر این گونه معلمان تا پایان اسفندماه به کار اصلی خود باز نگردند برای آنها محل حقوقی دیگری تعیین شود ، زیرا از آغاز سال ۱۳۵۲ آموزش و پرورش‌تهران به این عده حقوق نخواهـد پرداخت

در جلسه دیروز شورا موضوع بیمه درمانی معلمان و چنـد موضوع‌دیگر مطرح شد وادامه بحث در این موارد بـه جلسه بعد موکول شد .

ایجاد پـارکینك دوطبقه در جنوب تئاتر شهر

امروز یک مقام آگاه در شهرداری تهران اعلام کرد که یک پارکینگ دو طبقه در قطعه زمینی بمساحت ٦ هزار متر مربع درجنوب تاتر شهر ایجاد میشود .

این پارکینگ گنجایش توقف ۵۰۰ اتومبیل را دارد و اعتبار احداث‌آن۱۰ میلیون‌تومان‌برآورد شده است .

خبرهای تلفنی شهرستانها

افتتاح پل ۲۴۰ میلیونی

بندر بوشهر ـ پل عظیم و کم نظیری که برروی رودخانه «منددشتی» واقع در ۹٦کیلو-متری بوشهر ساخته شد ، از صبح امروز مورد بهره ـ برداری قرار گرفت . این پل ۱۲۰۰ متر طول دارد و ۲٤۰ میلیون ریال صرف ساختمان ان گردیده است.

اتاق اصناف

اصفهان ـ بعد از ظهر دیروز برای اولین بار اطاق اصناف‌اصفهان طی مراسمی باحضورآقای‌کیانپوراستاندار مدیران‌کل، شهردار ،روسای دوائر دولتی اصناف وجمعی از معتمدین محلی اصفهان گشایش یافت .

در این مراسم رئیس و اعضای‌اطاق اصناف اصفهان بشرح زیر انتخاب شدند.

تیمسار سرلشگر شیروانی رئیس ، مصطفی افهام و رضا سجاد نواب رئیس ، عباس‌قلمدانی وجواد چایچی منشیان ، عزیزالله سرتیپی، تقی امامی ، حسین حکمت شعار و محمد شریف النسب اعضاء و آقایان رضافرزان، کریم پوستی ، کریم ساعتچی و احمد صرافان بازرسان .

انتقال ادارات دولتی

اصفهان ـ هزینه اجرای طرح های تلفن ، فاضلاب ، آب و برق ساختمان های جدیدادارات دولتی اصفهان که قرار است بصورت یک مجتمع‌درمحل«دروازه‌تهران» اصفهان‌ایجاد گردد از طرف ذیحسابی سازمان برنامه در اختیار مسئولان مربوطه‌قرار گرفت .

این مطلب در جلسه‌ایکه باحضور استاندار اصفهان ، و چند تن از مدیران کل این استان در دفتر استانداری اصفهان‌تشکیل‌شده بودمطرح گردید . این جلسه بمنظور اتخاذتصمیم‌درزمینه چگونگی انتقال‌ادارات دولتی اصفهان به منطقه مذکور تشکیل شده بود .

گشایش ۷ خانه فرهنگ

کرمان ـ ۷ خانه فرهنگ روستایی درروستا های‌استان کرمان گشایش یافت و با گشایش این خانه‌ها، تعداد خانه های فرهنگ روستایی در سطح استـان ، به پنجاه واحد رسید .

خانه های فرهنگ روستایی اخیر در روستاهای«تاج‌اباد» زرندکرمان ، «دهلولو»کرمان، «دهبکری» بـم ، «جویـبار جرجافک»زرند، «عباس‌آباد» رفسنجان، و «بلورد»سیرجان کار خود را آغاز کردند .

حادثه برای یکی از فرهنگیان بهشهر

بهشهر ـ صبح امروز یکی ازفرهنگیان‌بهشهربنام ابراهیم برنجی ،هنگام عبور درخیابان بایک‌تاکسی برانندگی مهدی تصادف کرد و ساعتی بعد در یکی‌از بیمارستانهای این‌شهر درگذشت.

شهردار صومعه سرا

صومعه‌سرا ـ محسن عبید رحمانی‌شهردارصومعه‌سرابعلت مشغله زیاد از سمت شهرداری «صومعه‌سرا» استفا کرد و استفای وی‌مورد موافقت‌انجمن شهر «صومعه‌سرا» قرار گرفت. تا انتخاب شهردار جدید آقای احمد خاکپور رئیس حساب ـ داری شهرد ری‌امور سرپرستی شهرداری «صومعه‌سرا» را به عهده خواهد داشت .

در جلسه امروز انجمن‌شهر صومعه‌سراهمچنین آقای«طاهر صومعه‌سرائی» آخرین گزارش خود را در زمینه نتایج‌سمینار روسای انجمن‌شهرها واقداماتی که برای عمران «صومعه‌سرا» صورت گرفته‌در ختیارنمایندگان قرار داد .

باتهام قتل دانش آموز دستگیر شد

شیراز : مردی‌بنام جمشید باتهام قتل‌محمدرضا مسعودی دانش‌اموز شیرازی ،دستگیر شد . جمشید در خیابان «اصلاح نژاد» شیراز مغازه دوچرخه فروشی و کرایـه موتوسیکلت دارد و هنوز به کشتن محمدرضا ، اعتراف نکرده است .

آگهی تبدیل نوع وسایر تغییرات شرکت‌سهامی نساجی مازندران

برابر تصمیم مجمع عمومی فوق العـاده مورخ ۱ر۹ر۵۱ و ۸ر۹ر۵۱ و صورتجلسه شماره ۲٤۷ مورخ ۸ر۹ر۵۱ هیئت مدیره شرکت سهامی نساجی مازندران تغییرات زیر در شرکت مذکور بعمل آمده است

۱ـ نوع شرکت به سهامی عام تبدیل شدو اساسنامه جدیدی مشتمل بر ٦۳ ماده و ۹ تبصره تصویب و جایگزین اساسنامه قبلی گردیده

۲ـ اعلامیه تبدیل شرکت به سهامی عام کـه بامضاء دارندگان امضاء مجاز شرکت رسیده‌مشتمل برنکات ذیل است :

الف ـ شماره ثبت ۱۹ بموجب تصمیم مجمع عمومی مورخ ۸ر۹ر۵۱ بشرکت سهامی عام تبدیل گردید که با همان نام بشرکت سهامی نساجـی مازندران .

بـ موضوع شرکت و نوع فعالیتهای آن ـ تولید منسوجات پنبه‌ای و پشمی و الیاف مصنوعی و غیره و همچنین عملیات صنعتی و مالی‌وبازرگانی و هرگونه عملی که با تولید و تکثیر مصنوعـات نساجی ارتباط داشته باشد مانند قبول طراحی و رنگرزی و سفارشهای مشابه سایر موسسات پارچه بافی

ج- مرکز اصلی شرکت در شهرستان شاهی است و شرکت میتواند با تصویب هیئت مدیره‌شعبه هائی در نقاط مختلف کشور تاسیس نماید .

د ـ مدت شرکت نامحدود است .

هـ ـ سرمایه شرکت مبلغ ۱٫۰٤۳٫۸۰۰٫۰۰۰ میباشد که تماما پرداخت شده است .وسرمایه شرکت به ۱٫۰٤۳٫۸۰۰ سهم یکهزار ریالی تقسیم میشود .

سهام شرکت بدونوع الف و ب تقسیم میشود. سهام نوع الف که تعداد ۳۹۱٫٤۲۵ سهم آن بـا نام و تعداد ۳۹۱٫٤۲۵ سهم آن بی‌نام میباشد . سهام نوع ب که کلیه آن بی نام و تعداد آن ۲٦۰٫۹۵۰ است و متعلق بوزارت اقتصاد وسازمان برنامه میباشد .

در مجامع عمومی شرکت اعم از عادی و یا فوق‌العاده هر یک از سهام نوع الف حق یک رأی و سهام نوع ب حق سه رای خواهد داشت .

ماده ۲۸ـ اساسنامه در مجمـع عمومی‌عادی تصمیمات همواره باکثریت نصف بعلاوه یک آراء حاضر در جلسه رسمی معتبر خواهد بود در مورد انتخاب مدیران و بازرس اکثریت نسبی کافـی خواهد بود و در مورد مدیران بر طبق قسمت آخر ماده ۸۸ قانون شرکت های سهامی عمـل خواهد شد ماده ۳۱ اساسنامه تصمیمات مجمـع عمومی فوق‌العاده همواره باکثریت دوسوم آراء حاضر در جلسه رسمی و معتبر خواهد بود و اشخاص حق ورود بمجمع‌عمومی و دادن رای دارند که لااقل دارای یک سهم تمام از سهام شرکت باشند.

هویت کامل اعضاء هیئت مدیره و رئیس و نایب رئیس و مدیر عامل ـ آقای احمد ضیائی‌فرزند محمود بشناسنامه شماره ۱۳۰۳ صادره اصفهان و خانم سهی ضرغام فرزند امیر قلی بشناسنامـه شماره ٦۸۳ صادره از تهران و اقای منوچهرفیلی فرزند حسن بشناسنامه شماره ٤٦۷ صادره مشهد و آقای حسین عمومی فرزند علیرضا بشناسنامـه‌شماره ۲٦۰ صادره اصفهان و آقای علی محمد کریمی فرزند ذوالفقار بشناسنامه شماره ۵۱۳صادره ملایر(اعضاء اصلی هیئت مدیره)و آقای‌هوشنگ آذرپور فرزند محمد حسین بشناسنامه شمـاره ۱۳۹ صادره مهاباد عضو علی‌البدل ضمنا آقای‌احمد ضیائی رئیس و آقای منوچهر فیلی نایب رئیس و آقای حسین عمومی بسمت مدیر عامل شرکت انتخاب گردیده همچنین تصویب گردید مدت‌مدیریت اعضاء هیئت مدیره و تیمسار سپهبد شیرین سخن بازرس شرکت تا تاریخ مجمع عمومی آینده‌خواهد بود و اختیارات مدیرعامل علاوه از ماده ٤٦ اساسنامه مربوطه‌دارای اختیارات‌بشرح صورتجلسه شماره ۲٤۷ مورخ ۸ر۹ر۵۱ هیئت مدیره شرکت که عینا درج میگردد .

الف ـ استخدام و عزل کارگر و کارمنداداری و فنی و تعیین حقوق و یا پاداش آنان و پرداخت هزینه های جاری شرکت طبق بودجه مصوب

ب ـ پرداخت دیون و وصول مطالبات شرکت.

ج- خرید و فروش اجاره و استجاره و رهن وارتهان و قرض و استقراض‌و انجام هرگونه‌معامله و انعقاد هرگونه قرارداد که برای شرکت لازم تشخیص دهد .

د ـ سفارش ورود کالا و ماشین آلات وقطعات یدکی و صدور محصولات نساجی و سپردن تعهد نامه ارزی و انجام تشریفات گمرکی و باز کردن حساب در بانکها وتحصیل اعتبار یا وام از بانکهای داخلی .

هـ ـ اقامه دادخواهی از طرف شرکت‌بطرفیت هر شخص حقیقی یا حقوقی و همچنین دفاع از دعاوی علیه شرکت در تمام مراجع قضائی اعم از حقوقی یا کیفری و تعیین کارشناس و داور و مصدق و جلب شخص ثالث و دفاع از دعوای‌ثالث‌و دفاع از دعوای متقابل و اقامه دعوی متقابـل و اعتراض بر احکام و قرارها و همچنین حق‌اقامه دعوای جعل و تعیین جاعل استرداد دعوی و مراجعه بدفترخانه‌ها و ادارات ثبت و اجراء بمنظور صدور اجرائیه و اخذ وجوه متعلقه در اجرای احکام در دادگستری و ثبت و ادارات مالیات بردرآمد و تصفیه مالیات و نظایر آن در حدود قانون تجارت مدیر عامل میتواند برای‌اقامه‌دعوی یا دفاع از دعوی وکیل انتخاب و تمام و یا قسمتی از اختیارات خود را بوکیل تفویض نمایدو پیشنهاد برنامه کار وبودجه به هیئت مدیره .

ز ـ تهیه گزارش به بیلان سالیانه و تعیین‌سود قابل تقسیم برای تقدیم به هیئت مدیره .

هـ ـ تهیه آئین نامه های داخلی و پیشنهاد آنها به هیئت مدیره برای تصویب .

ط ـ تاسیس شعبه و نمایندگی در هرمحلی که ضروری تشخیص دهد با تصویب هیئت مدیره.

ماده ٤۷ اساسنامه- کلیه چکها و سفته‌ها و اسناد مالی و تعهد آور شرکت با امضاء مدیر عامل و یکی از کارکنان شرکت با تعیین مدیر عامـل معتبر است سایر نوشته‌ها در حدود بودجه‌وبرنامه تصویبی با امضاء مدیر عامل شرکت معتبر است مجمع عمومی پس از تصویب حسابهای سال مالی و احراز اینکه سود قابل تقسیم وجود دارد و تخصیص ۵٪ از آن برای پاداش کارمندان‌شرکت مبلغی از آنرا که باید بین صاحبان سهام تقسیم شود تعیین خواهد نمود علاوه بر این‌مجمع عمومی میتواند تصمیم بگیرد که مبالغی از اندوخته‌هائیکه شرکت در اختیار دارد بین صاحبین سهام تقسیم شود . نحوه پرداخت سود قابل تقسیم توسط مجمع عمومی تعیین میشود و اگر مجمع عمومی در خصوص نحوه پرداخت تصمیم نگرفته باشد هیئت مدیره نحوه پرداخت را تعیین خواهد نمود

مبلغ دیون شرکت در تاریخ ۱۵ر۹ر۵۱ مبلغ ۲۳۰٫٤٦۸٫۸۷۸ ریال میباشد .

روزنامه کیهان بعنوان روزنامه کثیرالانتشاری که اطلاعیه‌ها و آگهی‌های شرکت در آن منتشر میشود تعیین شده است .

رئیس ثبت شاهی ـعطائی — آـ۸٤۳۸٤

تسـیـیت

دبیر محترم جناب آقای مهندس منصور تابش
بااندوه فراوان مصیبت وارده را تسلیت عرض مینمائیم.
دانش آموزان کلاس پنجم ریاضی ب
دبیرستان کیهان‌نو

تیمسار سرلشگر پروفسور منوچهر وارسته
خبر درگذشت شادروان تیمسار سپهبدیزدان‌پناه موجب نهایت تالم و تاثر گردید ضمن ابراز همدردی وتسلیت سلامتی تیمسار وسایر بازماندگان را از خداند متعال خواستارم .
کانون افسران و درجه‌داران بازنشسته- سپهبد شاهرخشاهی

دانشمند محترم جناب آقای پروفسور منوچهر وارسته
ریاست محترم کتابخانه اختصاصی شاهنشاه آریامهر
بانهایت تاسف مصیبت وارده را از طرف خود وهمکارانمدر مرکز زبانهای خارجی تسلیت میگویم . بقاء و سلامت آن جناب و خاندان محترم وارسته را از درگاه ایزد متعال مسئلت دارم.
مرکز زبانهای خارجی . پرویز آموزگار

جناب آقای پروفسور منوچهر وارسته
درگذشت تیمسار سپهبد یزدان‌پناه که از مردان نیک و خدمتگزار صدیق بندگان اعلیحضرت همایون شاهنشاه آریامهر بوده‌اند باعث تاثر همه ملت ایران شده است .
این مصیبت ملی را بجنابعالی بویژه بخانم گرامیتان تسلیت عرض می‌نماید بقاء وسلامتی خانم و آنجناب را از درگاه ایزد متعال خواستارم.
از طرف کارمندان اداره صندوق کارکنان دربار شاهنشاهی‌بلورچی

جناب آقای پروفسور منوچهر وارسته وبانو
باکمال تاثر مراتب تسلیت خودرا بمناسبت درگذشت‌شادروان سپهبد یزدان‌پناه تقدیم میدارم و سلامتی وبقای وجود عزیز و خانواده محترمتان را از درگاه خداوند متعال خواستارم.
ارادتمند دکترعلی‌وکیلی

جناب آقایان غفوری
درگذشت پدر بزرگوارتان را به آن خانواده محترم‌صمیمانه تسلیت عرض مینمائیم .
یوسف صنعتی وپسران

سرکار علیه خانم شهریار سپاهی (فرمانفرمائیان)
بانهایت تاسف فوت نابهنگام شادروان عبدالعلی‌فرمانفرمائیان را تسلیت عرض می‌نمایم .
بیژن نوربخش

سرکار سرهنگ شرقی
مصیبت وارده درگذشت فرزند دلبندتان را صمیمانه تسلیت گفته و خود را درغم شما شریک میدانم .
فرزین مشرف

جناب آقای مهندس منصور تابش
مصیبت وارده را تسلیت عرض مینمائیم
کادر پیش‌بینی هواشناسی
آ ـ ۸٤٤۹٤

هیئت رئیسه وکارمندان فدراسیون اسکی ایران مصیبت ناگوار رابه‌خانواده‌محترم فرمانفرمائیان تسلیت عرض‌مینمایند.
فدراسیون اسکی ایران

بانهایت تاثر و تالم مصیبت وارده را بخانواده محترم یزدانپناه تسلیت عرض مینماید .
فلیکس آقایان و بانو

بانهایت اندوه مصیبت فوت جانگداز عبدالعلی‌فرمانفرمائیان را بخانواده محترم تسلیت عرض مینمایم
فلیکس آقایان

جناب آقای کریم داد فرمانفرمائیان
با نهایت تاسف و تاثر مصیبت وارده را تسلیت عرض نموده بقای عمر و سلامت شما و خانواده محترم را از درگاه احدیت مسئلت می نمایم .
علی کاشانچی

تیمسار سپهبد فخرالدین مدرس
با نهایت تاسف درگذشت ناگهانی مرحوم حاج علی‌محمد مدرس را تسلیت عرض نموده برای آنجناب و خاندان‌محترم صبر و شکیبائی مسئلت دارد .
احمد احمدی ـ مجتبی قدیری

جناب آقای سیاوش صنعتی مقدم
سرپرست‌محترم‌شعب‌منطقه ۲ بانک بیمه بازرگانان
بانهایت تاسف مصیبت وارده را از جانب خود و کلیه کارکنان شرکت سهامی تی‌پی‌تی حضور جنابعالی تسلیت عرض نموده بقای عمر و سلامت شما و کلیه بازماندگان را از درگاه خداوند بزرگ مسئلت دارم .
محمد باقر باقرزاده

بانهایت‌تاسف‌درگذشت شادروان ایرج ناصر را ببازماندگان و همکاران آن مرحوم تسلیت عرض مینمائیم
پروین ـ نیک‌خصال ـ میرصادقی

شرکتهای سیمان تهران ـ سیمان شمال گچ تهران و پریفاب مراتب‌تاثر خود را بمناسبت درگذشت مرحوم عبدالعلی فرمانفرمائیان به‌خاندان‌فرمانفرمائیان عموما و به آقایان محمد ولی فرمانفرمائیان ـ مهندس عبدالعزیز فرمانفرمائیان و دکتر غفار فرمانفرمائیان خصوصا تقدیم میدارند

سرکار خانم فرمانفرمائیان (سپاهی)
باکمال تاسف مصیبت وارده را تسلیت عرض مینماید.
محمد الماسیان

جناب آقای عباسعلی صباحی
بانهایت تاسف درگذشت پدر بزرگوارتان را تسلیت عرض نموده بقای عمر وسلامتی جنابعالی وخانواده محترم را ازخداوند متعال آرزومندم
پرویز اطمینان

جنابان آقایان دکتر خداداد ـ مهندس علی‌داد ـ مهندس هارون‌الرشید و مهندس فاروق فرمانفرمائیان
درگذشت نابهنگام شادروان عبدالعلی‌فرمانفرمائیان رابحضور آن جنابان و خاندان محترم فرمانفرمائیان تسلیت گفته وازدرگاه خداوند متعال صبر وشکیبائی مسئلت دارد.
مهندسین مشاور پارس کنسولت

سرکار سرگرد سمنانی
افسران و کارمندان ودرجه‌داران نیروی‌دریائی شاهنشاهی مصیبت وارده را بشما تسلیت گفته، بقاء عمر بازماندگان را از درگاه احدیت خواستارند

با اندوه فراوان درگذشت ناگهانی شادروان احمد پیروز صاحب منصب عالیرتبه بانک سپه را بکلیه فامیـل و دوستان بویژه همسر و فرزندان و برادران و همکاران آن مرحوم تسلیت عرض مینماید .
دزفول ـ بانک سپه ـ شفیع رضائی

جناب آقای مهندس احد جعفرآبادی
با نهایت تاسف درگذشت پدر گرامیتان را تسلیت می گوئیم، خود را در غم شما شریک میدانیم
کارمندان و کارگران شرکت نفت بین‌المللی دریـائـی ایران ـ لاوان .

هیئت مدیره‌وکارکنان بانک بازرگانی‌ایران بانهایت تاثر و تاسف درگذشت شادروان احمد عبدی انصاری که از صاحب‌منصبان اسبق این بانک بودند تسلیت گفته‌وازخداوند قادر متعال برای بازماندگان صبر جمیل مسئلت دارند .
بانک بازرگانی ایران

جناب آقای عکس صباحی ایمن
در سوک درگذشت پدر گرامتان خود را سهیم میدانیم.
دوستان مدرسه شاهپور رشت

جناب آقای دکتر کاوه فرمانفرمائیان
جناب آقای دکتر ابوالبشر فرمانفرمائیان
جناب آقای دکتر علی‌نقی فرمانفرمائیان
با یکدنیا تاثر مصیبت وارده را تسلیت عرض بقای عمر آن جنابان و خانواده محترم فرمانفرمائیان را از خداونـد بزرگ مسئلت دارد .
اهواز ـ گروه صنعتی شهریار ـ سرتیپ پاکرو

سرکار خانم مهین مسیح ـ جناب‌آقای دکترمهدی مسیح
جناب آقای فضل‌اله مسیح
با اندوه بسیار مصیبت وارده را تسلیت گفته وصمیمانه خود را در این غم بزرگ شریک می‌دانیم .
گلین نادری ـ مهندس عطائی

باکمال تاسف درگذشت آقای محمدحسین داوری ، کارمند دارائی اراک را ببازماندگان محترم انمرحوم تسلیت عرض نموده بقای عمر و سعادت ایشان را از خداوند بـزرگ مسئلت داریم
رضاخانی ایرانی . عراقی . منتخب . شیرازی . قمی

باکمال تاثر و تاسف مصیبت وارده را به خانواده های محترم کاشفی ، حسینی ، نکوگر مخصوصا جناب آقای‌سید مهدی کاشفی صمیمانه تسلیت عرض می‌نمائیم .
قم ـ محمود سریزدی و بانو

همکار محترم جناب آقای مهندس زهری
مصیبت وارده را از صمیم قلب به جنابعالی تسلیت عرض می‌نمائیم
کارکنان اداره کل تعاون و امور روستا های یزد

جناب سرهنگ نسری ریاست اداره اموزش انفرادی
با نهایت تاسف مصیبت وارده را از طرف حـود ، افسران و همردیفان و مامورین اداره راهنمائی و رانندگی تسلیت عرض مینماید . **سرهنگ ناصرقلی شیرانی**

جناب آقای مهندس عباس پرخیده
بانهایت تاثر و تاسف از طرف کارکنان شرکت سهامی توسعه کشت دانه‌های روغنی نمایندگی مازندران و گیلان مصیبت وارده را تسلیت عرض نموده خود را درغم بزرگ شما شریک می‌دانیم .
بهشهر ـ مهندس رضا شفیعی

آقای محمدعلی نظافت
بانهایت تاسف درگذشت پدر بزرگوارتان را به حضور جنابعالی تسلیت عرض نموده خود را درغم شما شریک‌میدانیم.
کرمانشاه ـ محمدعلی شیخ

بانهایت تاسف و تاثر درگذشت شادروان احمد پیروز صاحب‌منصب عالیرتبه بانک سپه را به عموم بازماندگان‌محترم ان فقید سعید بویژه همسر گرامی و فرزندان ارجمند و وابستگان و همکاران ان مرحوم صمیمانه تسلیت عرض‌میمایند.
از طرف کارکنان بانک سپه منطقه یزد ـ کاویانی

جناب آقای‌ناصرخان پیشه و سرکارعلیه‌خانم لادن کران‌پیشه
درمصیبت وارده خودراشریک دانسته‌وبقای‌ان خانواده گرامی را از خداوند متعال خواستارم .
سرتیپ دکتر حسام‌الدین خرمی

بانهایت تاسف مصیبت وارده‌رابه خانواده‌های عطاآبادی کریمی‌پور . کرمی . واکبرزاده تسلیت میدهیم .
بهرام‌مساح

بانهایت تاثر و تاسف درگذشت شادروان احمد عبدی انصاری را ببازماندگان آنمرحوم تسلیت میگوئیم .
احمدآزادی . رحمت‌الله آبرم . غلامحسین خادمی

جناب آقای مهدی‌داودزاده
باکمال تاثر و تالم مصیبت وارده را به‌آنجناب تسلیت عرض نموده سلامت و سعادت جنابعالی و خاندان محترم را از درگاه احدیت خواستاریم .
رجبعلی عزیزخانی . ولی‌الله سرلک . نعمت‌محرابیان . محمدحدیدی اصغر معینی نعمت‌الله صفائی . موسی‌امین شرعی . فرهنگ رجائی . امین‌امینی . محمودفلاحیار . مسعود غمامی . مرتضی میرحسینی هادی‌رحیمیه . پرویز انصاری . علامرضا نیازی ضیاءالله جانمیان . احدرسولی. محمود ضیاء بخش . حسن سجادی . بابگن عیوضی . علی عباس‌قدیری . هوشنگ ختائی . ابوالحسین ناظمی . مسعود شاملو . وارطان مارغوسیان . مظهر صفابخش . مهندس رحمت‌الله صفائی .

تیمسار سپهبد محمد بهروز
با اندوه فراوان درگذشت برادر گرامیتان را تسلیت عرض می‌نمایم .
دکتر فریدون سمیعی

تلفن سرویس حوادث ۳۱۱۲۱۲

پرونده راننده حادثه تهران پارس به دادگاه جنحه رفت

قرار بازداشت «میرزا ترکه» در دادگاه جنحه نیز تایید شد

میرزا ترکه

پرونده علی معرف ، معروف به میرزا ترکه راننده اتومبیلی که‌بر اثر سرعت و مستی در خیابان تیرانداز تهران پارس باعث قتل شهرام رفیعی دانش آموز دبستان آبید شده پس از صدور قرار بازداشت از طرف بازپرس دادسرای تهران به دادگاه جنحه رفت و در آنجا نیز قرار بازداشت تائید گردید.

جریان واقعه

ساعت یک بعد از ظهر روز یکشنبه هفته جاری هنگامی که شهرام رفیعی ۸ ساله شاگرد دبستان آبید از منزلشان واقع در خیابان‌جمشید (۱۵۴)بیرون آمده بود که بطرف مدرسه‌اش برود با اتومبیل شماره ۴۹۸۳۶ تهران‌ـ د تصادف کرد،رانندگی این اتومبیل را مردی بنام علی معرف معروف به میرزا ترکه بعهده‌داشت ، اتومبیل با سرعت ۱۴۰ کیلومتر در ساعت از شمال به جنوب در خیابان تهران پارس در حرکت بود که با شهرام تصادف کرد.

کاردان فنی تصادف که از محل تصادف دیدن کرد گزارش داد اتومبیل در محل تصادف ۲۵ متر خط ترمز روی اسفالت بجای گذاشته و این نشان‌می‌دهد که راننده به علت‌سرعت زیاد اتومبیل نتوانسته است به موقع توقف کند .

پس از وقوع این حادثه‌راننده توسط ماموران کلانتری تهران پارس بازداشت شد و پرونده برای‌رسیدگی به دادسرای‌تهران محول گردید .

علی در بازجویی گفت :
ـ همراه زنی به تهران پارس رفته بودم در مراجعت چون مشروب خورده بودم سرم گیج میرفت من شهرام را ندیدم و بهمین علت او را زیر گرفتم .

بازپرس دادسرای تهران علی راباصدور قرار بازداشت‌زندانی کرد و چون متهم به قرارصادره اعتراض کرده بود پرونده به دادگاه جنحه ارسال گردید ولی در آنجا نیز قراربازداشت تایید گردید .

اینجا نقطه پایان است و نقطه آغاز

تنظیم از: ابراهیم آبار

هشدار به دختران

زن ، آشکارا گریه میکرد ، گریه تلخ ندامت بار . . . تمام بدنش بشدت میلرزید روسری خود را به صورتش کشیده‌بود که کسی چهره اشک آلود و چشمان ورم کرده‌اش را نبیند. آهسته‌درکنارش جای گرفتم و پرسیدم :
ـ چرا به‌دادگاه آمده است؟
و او که خود را «مه‌لقا» معرفی میکرد گفت :
ـ چندی قبل جوانی به نام «ناصر» تلفنی با من آشنا شد. ناصر با دستی‌به ظاهرنوازشگر و محبتی ساختگی‌سر راهم‌سبز شد . زبانش چرب و نرم بود و آنقدر از آینده طلائی وروز های خوش با من صحبت‌کرد که بی اختیار مفتون حرفها وخود ناصر شدم ، یکروز مرا به منزلشان که مادر وخواهرش مهمانی رفته بودند . برد ،در همین جلسه که من با ناصر تنها به منزلشان رفته بودم او، مرا فریب داد . چند روز و چند هفته‌ای گذشت او مرتب با من در تماس بود و وعده‌میداد که بزودی به‌خواستگاریم‌خواهد آمد و با هم عروسی خواهیم کرد . بعد از مدتی‌فهمیدم حالا که او دامنم را آلوده کرده دیگر قصد ازدواج با من‌ندارد. از غصه و ناراحتی ، داشتم دیوانه میشدم ،تصمیم گرفته‌بود خودم را بکشم «او» در مقابل تهدیدات من ، روزی به اتفاق مادر و خواهرش برای خواستگاری به منزل ماآمدند. پدرم راضی به این‌ازدواج نبود ولی من به مادرم گفتم که‌عاشق ناصرهستم و بالاخره پس از مراسم خواستگاری و عقد و ازدواج من و او زن وشوهر شدیم .

ناصر از روزی که به‌عقدش درآمدم میگفت دختری که خود را قبل از عروسی تسلیم کند، بدرد زندگی نمیخورد و الان مدتی است آنقدر مرا زجرمی دهد و اذیت میکند که زندگی برایم جهنمی شده است .
گفتم : شوهرت چه رفتاری‌با تو دارد ؟

گفت : شبها مست میکند و بمنزل می‌آید و در جواب‌سلام من کشیده توی صورتم میزند و سپس با که‌ریند به جانم می ـ افتد و میگوید تو زن خرابی هستی .

او شدیدا نسبت به من‌بدبین و بد گمان است هر موقع باو میگویم که این تو بودی که مرا فریب دادی ، دیوانه‌وار بسویم حمله میکند میگوید اینهم تو بودی که‌خودت را تسلیم‌کردی؛ و آنقدر مشت و لگد نثارم‌میکند که بیهوش در گوشه‌ای میافتم. شوهرم مرا تهدید میکند که یا طلاق بگیرم و یا مرا خواهد کشت و امروز به دادگاه آمده‌ام تا قصه تلخ زندگیم را بگویم تا به‌بینم تکلیفم چیست ؟ . . . و میخواهم به‌نامزدها ودختران جوانی که دوست پسر دارند هشدار بدهم‌که‌مواظب خودشان باشند و کاری نکنند که مثل‌من یک‌عمر پشیمان بشوندوبسوزند.

حریف کشتی گیری که کشته‌شدخودرامعرفی کرد

پرویز الوندی به دادسرای تهران تحویل گردید

حریف کشتی گیری که چند روزقبل بروی تشک کشتی‌کشته شد امروز خود را بماموران انتظامی معرفی کرد.

٤ روز قبل هنگامیکه پرویز الوندی و یعقوب کوچک در باشگاه ورزشی نادر مشغول تمرین کشتی بودند پرویزالوندی یعقوب را برزمین زده و یعقوب بر اثرپاره شدن نخاع درگذشت و ماموران کلانتری ۹ تهران پرونده‌ای در این باره تنظیم و بدادسرای تهران فرستادند اما معاون دادسرای تهران از ماموران خواست که پرویز الوندی را نیز همراه پرونده بدادسرا بیاورند وقتی ماموران بدنبال پرویز رفتند اورا نیافتند تا اینکه پرویز روز گذشته که از مرگ حریفش اطلاع پیدا کرده‌بودخود را بماموران‌معرفی کرد و صبح امروز پرویزالوندی بعنوان متهم تحویل دادسرای تهران شد.

خدمتکار منزل ، خودسوزی کرد !

شمیران ـ دختر ۱۳ ساله‌ای در شمیران ، با ریختن مقداری نفت به لباسهایش ، خود را آتش زد و سوخت .

وی صغری ارجلو نام داشت و در یکی از خانه های شمیران بعنوان خدمتکار ، کار میکرد . هنوز علت خودسوزی صغری معلوم نیست .

سرکار استوار قلابی

۱۰۰ دستگاه موتوردزدید

احمد چگینی

ماموران کلانتری ۱۴ اداره آگاهی کل مرد کلاهبرداری‌را که از مدتها قبل تاکنون به شیادی و کلاهبرداری مشغول بوده دستگیر و بازداشت کردند

وی که احمد چگینی‌نام‌داشته و از پیشه‌وران نیز می باشد بالباس درجه‌داری ارتش ، شهربانی و ژاندارمری خود را بنام استوار رضائی‌رئیس‌پاسگاه های‌ژاندارمری یا ماموزندان قصر باشخاص ساده‌لوح‌معرفی می کرد و پس از طرح دوستی با آنها به عنوان خرید موتور صاحبان موتورسیکلت رااغفال وبه قصد آزمایش موتور برآن سوار شده و از محل کارآنان خارج‌و متواری می گردید .

ماموران کلانتر ۱۴ اداره آگاهی کل پس از یك رشته تحقیقات سرانجام او را بالباس درجه داری دستگیر و تحت تعقیب قرار دادند .

احمدچگینی‌دربازجوئی‌اعتراف به ربودن صد دستگاه‌موتورـ سیکلت از اشخاص کرده و کلیه خریداران موتور های مسروقه نیز دستگیر وباقرار قانونی زندانی گردیدند .

دستگیری دو سارق تیرآهن

دو سارق تیرآهن و بشکه به اسامی «محمد» شانزده ساله و «محمد فیروز»هفده‌ساله درشمیران توسط ماموران کلانتری دو این محل دستگیر شدند .

سارقین مذکور چندی قبل در اختیاریه‌شمیران‌ازمحل ساختمانهای جدیدالاحداث‌تیرآهن وبشکه‌سرقت کرده بودند که بعمل خود اعتراف کردند و با پرونده متشکله روانه دادسر. شدند .

۱۷ کیلو حشیش کشف شد

دیروز ماموران ژاندارمری شهیاد از شخصی بنام علی‌اکبر امینی که از ساوه مواد مخدر به تهران حمل میکرد ، مقدار ۵کیسه حشیش به‌وزن ۱۷ کیلو گرم کشف کردند.

پس ازکشف مواد مخدرمتهم بازداشت گردید.

«حاجیان» قاچاقچی بازداشت شدند

دو نفر از حجاج ایرانی ، اهل «ماکو» و «مرند» که با گذرنامه عادی از طریق‌ترکیه به مکه معظمه سفر کرده بودند ، هنگام بازگشت بعلت وارد کردن مقدار اجناس قاچاق بطور غیر قانونی در یکی از هتل های «ماکو» دستگیر شدند ماموران در مرز بازرگان به این دو نفر مشکوک شده بودند .

خبرنگار ما در تبریزدر گزارش خود اضافه میکند : همچنین‌شش تن ایرانی که قصد داشتند بدون پاسپورت‌از طریق ترکیه عازم سوریه شوند ، توسط ماموران ترکیه تحویل مقامات ایرانی در مرز بازرگان شدند .

سرقت ازخانه خود!

جوان هفده ساله‌ای بنام «سعید» که‌از خانه مسکونی خود سرقت میکرد براساس شکایت پدرش توسط‌ماموران کلانتری‌شمیران دستگیر شد !

پدر«سعید»در کلانتری اظهار داشت،«سعید» چند بار ازخانه وسائل منزل را به سرقت برده بود که من بروی او نیاوردم‌ولی چون دیدم کار از حد گذشت‌و روز بروز بر تعداد سرقت های او اضافه میشود طاقتم طاق‌شد ومجبور شدم از او شکایت‌کنم.

«سعید» ضمن‌اینکه اظهارات پدرش را تائید کرد گفت چون پدرم بقدر کافی پول دراختیارم نمیگذاشت‌منهم ازخانه خودمان اقدام به سرقت میکردم تا در مضیقه نباشم . این جوان با پرونده متشکله تحویل مقامات ذیصلاح شد.

صندوق شبانه روزی بانک تهران

مشتریان کلیه شعب بانک تهران میتوانند با داشتن

چک کارت بانک تهران

وجه مورد نیاز خود را در تمام ساعات شبانه روز حتی ایام تعطیل از هریک از ماشینهای اتوماتیک بانک تهران که در شش نقطه تهران دایر و آماده کار است دریافت نمایند .

بانک تهران ، امین مردم ایران

فروش فوق‌العاده در
بوتیك یلوشاپ
از شنبه ۲۱ بهمن ماه
خیابان روزولت بالاتر ازمیدان ۲۵ شهریور ـ جنب بانکرهنی

فرش رضوی
خریدار فرشهای کهنه‌وسنگین
قیمت تلفن : ۸۲۵۸۰۰

آغاز هفته دوم
نمایش شاهکار بی‌نظیر سینمای هند
ساقی
رنگی ـ باشت‌کت راجندرا کومار ـ ویجنتی‌مالا
درسینما
فری

آغاز هفته دوم نمایش
فقط و بطور انحصاری در
سینماهمای
یك‌داستان‌فانتزی وجادوگری از کارگردان بزرك سینمای هند که فیلمهائی چون «چهار درویش و حاتم طائی» را به جهانیان عرضه کرده است

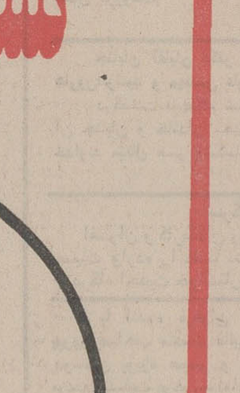

برنامه آینده فقط
سینماحافظ
دومین اثر ممتاز سینمای هند که از میان بزرگترین فیلم های جدید این کشور انتخاب شده است

راجش‌کانا ممتاز
اصلی و بدلی
رنگی . ایستمن‌کالر
نمایش فیلم گنوار فقط چند شب دیگر

کلاس منشیگری
کلاس منشیگری کاخ‌دانش‌دوره ۴۸روز ۲۸ر۱۱ر۵۱تشکیل میشود .
قبلا نامنویسی فرمائید .

کلاس نقشه برداری ۵۷
کلاس نقشه‌برداری کاخ‌دانش دوره ۵۷ روز ۲۹ر۱۱ر۵۱ تشکیل میشود . قبلا نامنویسی فرمائید .
کاخ دانش . خیابان فرانسه تلفن ۴۲۶۷۸
۱ـ۸۳۸۶۰ ۱ـ٤

حراج ریتس
ادامه دارد
ریتس‌میدان‌فردوسی

برنامه آینده فقط سینما
همای
آثار بزرك سینمای هند را که تاکنون دیده‌اید فراموش کنید ، برای شما خیلی برتر و باشکوهتر از همه آنها انتخاب کرده‌ایم ، فیلمی که شما را بدنیای عشق و جوانی و دوستی و فداکاری رهنمون می‌شود

مشهورترین
خواننده جهان
SHIRLEY BASSEY
شرلی بیسی

۲۹ بهمن در تهران کاباره میامی
شرلی بیسی با آوای جادوئی خود محبوب میلیونها نفر در سراسر دنیا
شری بیسی خواننده آهنگهای مشهور فیلم LOVE STORY

آگهی مزایده
یک دستگاه اتومبیل سیتروئن وانت ساخت فرانسه مدل ۱۹۶۸ بدون شماره از طریق مزایده بفروش میرسد .
طالبین میتوانند همه روزه صبحها تا تاریخ ۲۵ر۱۱ر۵۱جهت دیدن اتومبیل و اخذ شرایط مزایده به آدرس زیر مراجعه فرمایند.
عباس آباد ـ مهناز ـ شماره ۹۵ شرکت تاسیسات ساختمان
آ ـ ۲۵۷۲۷

حراج بوتیك کاملیا
مقابل سینما ریولی

آگهی استخدام
سازمان صنایع نظامی جهت تکمیل کادر فنی قسمت های تابعه خود احتیاج باشخاص زیر دارد و باحقوق مکفی بطور پیمانی استخدام می‌نماید.
۱ـ مهندس فوق‌لیسانس راه‌و ساختمان با داشتن حداقل‌سه سال سابقه کار در رشته مربوطه.
۲ـ تکنیسین (شوفاژ،آسانسور، تهویه) با داشتن حداقل‌پنج سال سابقه کار در رشته مربوطه.
داوطلبان بمنظور مصاحبه حضوری و کسب هرگونه اطلاعات بیشتر میتوانند همه روزه راس ساعت اداری تا تاریخ آخر بهمن ماه سال جاری با دردست داشتن عین مدارك‌تحصیلی وسربازی و سوابق کاری بمدیریت امور اداری و نیروی‌انسانی سازمان واقع در سلطنت‌آباد مراجعه نمایند.
م‌الف ۱۷۴۸۶
سازمان صنایع نظامی

آگهی مناقصه
هواپیمائی کل کشوری جهت تامین آب وبرق منازل‌سازمانی فرودگاه بندرعباس وآبادان احتیاج‌به منبع مرتفع آب ـحفاری و لوازم مربوطه دارد که‌از طریق مناقصه طبق مشخصات وشرایط موجود خریداری مینماید ، داوطلبان شرکت در مناقصه با در دست داشتن معرفی نامه کتبی‌وپرداخت مبلغ ۵۰۰ ریال می توانند برای دریافت برك مشخصات وشرایط ونقشه های‌مربوطه همه روزه در ساعات اداری (بغیراز ایام تعطیل) به ذیحسابی سازمان‌برنامه در هواپیمائی کشوری واقع در خیابان شاهرضا ، روبروی دانشگاه تهران مراجعه نمایند.
پیشنهاد دهندگان بایستی ۵٪ مبلغ کل ضمانتنامه بانکی از یکی از بانك‌های مجاز اخذ و ضمیمه پیشنهاد خود نموده و حداکثر تاساعت ۹ صبح روز ۸ اسفند ماه سال ۱۳۵۱ به‌دفتر ذیحسابی بودجه عمرانی تسلیم و رسید دریافت دارند پیشنهادات رسیده در ساعت ۱۰ صبح‌همان روز در کمیسیون مناقصه بازو خوانده خواهد شد هواپیمائی کل کشوری در رد یك یاکلیه پیشنهادات مختار است هزینه درج‌آگهی در جراید بعهده برندگان مناقصه خواهدبود، سایر شرائط مربوطه درذیحسابی بودجه عمرانی موجوداست.
م‌الف ۱۷۵۰۱
هواپیمائی کل کشوری

امشب وهمه شب
گوگوش

در کاباره میامی

مجالس ترحیم

اذامات‌العالم ثلم فی‌الاسلام ثلمة

بمناسبت فوت حجة‌الاسلام والمسلمین مرحوم **آقای حاج میرزا ابوالحسن مدرسی تهرانی** قدس‌سره مجلس ختمی در مسجد قندی خانی‌آباد از طرف اهالی محل روز جمعه۵محرم الحرام از ساعت ۹ الی ۱۱ صبح منعقد خواهد شد امید است آیات عظام و علماء اعلام وسایر طبقات در این مجلس شرکت فرموده وروح آنمرحوم را شاد فرمایند .

الاحقرجعفرالنکرانی. میرزا یوسف‌اللیروانی. سیدکاظم‌ارفع.

با کمال تاسف درگذشت مرحومه **بانو حاجیه نثری** مادر گرامی آقای‌باقرنثری معاون اداره کل نظارت براجرای‌بودجه را باطلاع میرساند . مجلس یادبود آنمرحومه ازساعت ۳تا۵ بعداز ظهر روز شنبه ۲۱بهمن‌ماه جاری در خانقاه صفی‌علیشاه برگزار خواهد شد.

وزارت دارائی

بااندوه فراوان درگذشت مرحومه **حاجیه نثری** مادر گرامی آقای باقر نثری معاون این‌اداره کل راباستحضار میرساند مجلس یادبود ان شادروان از ساعت ۳ تا ۵ بعد از ظهر روز شنبه ۲۱ بهمن ماه در خانقاه صفی‌علیشاه برگزار میگردد.

اداره کل نظارت براجرای بودجه وزارت دارائی

با نهایت تاسف ، درگذشت مادر گرامی دوست وهمکار ارجمندمان جناب آقای نثری معاون اداره کل نظارت‌براجرای بودجه را باطلاع دوستان و آشنایان میرساند.

مجلس ترحیم روزشنبه بیست و یکم بهمن ماه از ساعت ۳ تا۵ بعداز ظهر در خانقاه صفی‌علیشاه برگزار میگردد.

معاونان کل ادارات مرکزی وزارت دارائی

درگذشت **بانو حاجیه نثری** را باستحضار دوستان و بستگان عزیز میرساند مجلس ختم مردانه وزنانه از ساعت سه تا پنج بعداز ظهر روز شنبه ۲۱ر۱۱ر۵۱ در خانقاه صفی علیشاه برگزار خواهد شد.

ایران‌نثری ـ توران‌نثری ـ مقصوده‌خلیلی ـ محمد نثری ـ باقر نثری ـ محمود نثری ـ علی نثری ـ علی غمامی ـ کاظم غمامی ـ احمد غمامی ـ مهدی غمامی ـ محسن غمامی ـ عزیز غمامی ـ عیسی غمامی ـ ایوب غمامی ـ مصطفی غمامی ـ تقی غمامی ـ خلیل غمامی ـ رضا غمامی ـ مسعود غمامی ـ احمدبرومند ـ هاشم احمدی ـ سرگرد صادق حمیدی ـ مهدی رئیس‌زاده .

مصیبت وارده‌را بعموم بازماندگان آنمرحومه تسلیت میدهیم

کارکنان و کارشناسان اداره کل امتحانات وزارت‌آموزش و پرورش باکمال تاسف درگذشت خواهر گرامی آقای هوشنگ طاهری همکار ارجمند را ضمن عرض تسلیت‌به‌خانواده محترم ایشان به اطلاع میرسانند . مجلس ختم فقیده سعیده ازساعت ۱۱ تا ۱۳ روزجمعه ۲۰ر۱۱ر۵۱ در خانقاه صفی‌علیشاه منعقد خواهد شد .

بسکی . دکتر خوش‌ضمیر . خطیب رهبر . مبشر . فتحعلیخانی . شریفی . امیرجوادی . فصیحیان . صالحی . علیخانلو . روشن . کمیلی . کرباسی . متین‌بنیاد .

باکمال تاسف درگذشت خواهر گرامی آقای هوشنگ طاهری کارشناس اداره کل امتحانات را باطلاع میرساند . مجلس ختم مردانه و زنانه آن مرحومه از ساعت ۱۱ تا ۱۳ روز جمعه ۲۰ر۱۱ر۵۱ درخانقاه صفی‌علیشاه برگزار خواهد شد .

مدیر کل امتحانات ـ پدرام‌رازی

با نهایت تاسف درگذشت شادروان **عبداله داودزاده** را باطلاع دوستان و آشنایان می‌رساند. مجلس ترحیم زنانه و مردانه آن مرحوم روز یکشنبه بیست ودوم بهمن ماه ۱۳۵۱ از ساعت ۳تا۵ بعدازظهر در کنیسای اتفاق واقع در خیابان آناتول فرانس برگزار میگردد .

خانواده‌های : داودزاده. فرهمند . اقبالیه . امین‌پور . نورمند. صداقت. وحدت. عنایتی. نظیری. سوسنی .

التعزیه‌تورث‌الجنة

درگذشت مرحومه مغفوره **بانو حاجیه گلشن** همشیره قدس آشیان حاجی محمد ابراهیم اکبریان که اصالت و دیانت آن خاندان مستغنی از بیان است باطلاع میرساند . مراسم تعزیت عصر جمعه ۲۰ر۱۱ر۵۱ در مسجد مجدبرگزار میگردد شرکت در مجلس سپاس و قدردانی از درستی و نیکوکاریست .

محمد غروی

بانهایت تاسف و تاثر درگذشت بانو **حاجیه محترم گلشن کاشانی** را باطلاع دوستان و آشنایان میرساند.

مجلس ختم مردانه و زنانه آنمرحومه‌روز جمعه ۲۰ر۱۱ر۵۱ از ساعت ۳تا۵ بعدازظهر در مسجد مجد منعقد است .

خانواده‌های : گلشن . اکبریان . توکلی . مهدی‌زاده . آریانی . کاشانی . وکیلی. کیانفر . اویسی . کمره‌ای. محمودپور. وهابی. مشکینی. صدیقی . لاجوردی. دادجو. شریف.صدیق. اطاعت. میرآفتاب. طوسی. اشتری. لطیب. مداح .زیلوچیان . هزاوه‌ای. مصدق. فروتن.

خانواده‌های: احدی‌اردبیلی. دائی‌زاده. رهبران. منافزاده. کفائی‌پور. مکرزاده‌آملی. شادان. توانگران. عسگری نژاد برادران ابراهیمی . کلاقیچی . اربابی . صادقی . هاتفی. اکبرزاده . علیزاده . محمدی .

بانهایت تاسف‌وتاثر درگذشت ناگهانی **آقای حاجی‌محمد احدی‌اردبیلی** بزرگ خاندان احدی اردبیلی را در مکه‌معظمه باطلاع میرسانند . مجلس ختم روز جمعه بیستم بهمن از ساعت۹الی۱۱ صبح درخانقاه صفی‌علیشاه منعقد خواهدبود.

بدین وسیله درگذشت مادر گرامی آقای دکتر ضیاک زرعلائی کارشناس سازمان دامپزشکی کشور را باطلاع میرساند .

مجلس ترحیم آن مرحومه روز جمعه ۲۰ر۱۱ر۵۱ از ساعت ۳ تا ۵ بعد از ظهر در خانقاه (صفی‌علیشاه) منعقد است .

وزارت کشاورزی و منابع طبیعی

بانهایت‌تاسف درگذشت مادر گرامی آقای دکتر ضیاک زرعلائی کارشناس سازمان دامپزشکی کشور را باطلاع میرساند مجلس ترحیم فقیده سعیده روز جمعه (بیستم)بهمن ماه جاری از ساعت ۳ تا ۵ بعد از ظهر در خانقاه واقع در خیابان صفی علیشاه منعقد خواهد بود .

سازمان دامپزشکی کشور

خانواده های : علائی ، ثقفی ، خسروی ، معنوی ، فرید تهرانی ، سروش ، سبکبار ، هزارجریبی ، آرین بهارصفت ، رفیعی ، وثوقی ، صدری .

بانهایت تاسف درگذشت شادروان بانو بتول (رفعت‌الملوک) ثقفی را باطلاع خویشاوندان و آشنایان میرسانند. مجلس سوگواری مردانه و زنانه آنمرحومه از ساعت ۳ تا ۵ بعد از ظهر روز جمعه بیستم بهمن ماه ۱۳۵۱ در خانقاه صفی علیشاه برگزار میشود .

سیدفخرالدین‌علائی ، دکتر ضیاک زرعلائی ، اشکبوس علائی ، فروزنده علائی .

مصیبت وارده را بعموم بازماندگان آن مرحوم تسلیت میدهیم .

با روحی دردناک و قلبی اندوهگین درگذشت جوان ناکام **علی اصغر خورشیدپور** فرزند آقای علی‌اکبر خورشیدپور را باطلاع کلیه دوستان و آشنایان می‌رساند . مجلس ترحیم زنانه و مردانه آن مرحوم از ساعت ۳ الی ۵ بعدازظهر روز جمعه بیستم بهمن ماه جاری در مسجد امام حسن (ع) واقع در خیابان تهران‌نو فلکه وثوق برگزار می‌گردد

خانواده‌های خورشیدپور. زرگر. ملکلو. فرشتی. نورداد. منجمی. جعفرقلی. امین‌نژاد. محبی .

عموم بازماندگان آنمرحوم مصیبت وارده را تسلیت میدهیم .

بازگشت همه بسوی خداست

بدین وسیله درگذشت **آقای ابوالحسن غنی‌پور** را به اطلاع فامیل و آشنایان میرساند مجلس ترحیم مردانه و زنانه روز جمعه بیستم بهمن از ساعت ۳ الی ۵½ بعد از ظهر در مسجد گیاهی شمیران منعقد است .

خانواده های ـ غنی‌پور ـ درفشان ـ متینی ـ بدحامی ـ لباسی ـ محکم پور ـ جعفری ـ فهیمی ـ ط‌اطبائی ـپدرام میرعارفی ـ فرخی ـ اخضر ـ ابوالصباح ـ زمردی .

مجلس ترحیم شادروان نیره طاهری روز جمعه ۲۰ بهمن ماه (فردا) از ساعت ۱۱ صبح الی یک بعداز ظهر در خانقاه صفی‌علیشاه برگزار میشود .

آـ۲۵۷۷۳

بدینوسیله فوت نابهنگام مرحوم **امیر حسین ایرانمدار** را باطلاع کلیه بستگان و دوستان و آشنایان می‌رسانیم . مجلس ختم مردانه آنمرحوم در مسجد اراکیها واقع درخیابان‌گرگان ایستگاه روشنائی از ساعت ۹ صبح الی ۱۲ (ظهر) روز جمعه ۲۰ر۱۱ر۵۱ وختم زنانه در منزل شخصی آنمرحوم واقع در سید خندان کوچه لادن پلاک ۳۰ منعقد خواهد بود . از کلیه طبقات محترم بخصوص دوستان آنمرحوم تقاضا می‌شودبرای شرکت در ختم وتسلی خاطر بازماندگان و شادی روح پرفتوح درگذشته در مجلس مزبور شرکت فرمایند .

سید شمس‌الدین. حاج سید فخرالدین. سیدناصرالدین. حاج صدرالدین. سید جلال‌الدین. سید نظام‌الدین. سید حسام الدین.قوام‌الدین.صلاح‌الدین. نورالدین.ضیاءالدین(ایرانمدار). محمدعلی رجبیان .

و خانواده‌های : محسنی. خاکباز. یثربی. شیخ‌الاسلامی. نجفی. قهاری. امیر قهاری. محبی. جهانسوزی. صاعدی . جلالی.اثنی‌عشری. طواحسن‌پور. آجودانیان. طلائی. کاظمی. مجتهدی. اسکندری. صدر.مطیعی. پورمعافی. مزیدی.مرآتیان. امیری و نوربخش .

آـ۲۵۹۳۹

درگذشت آقای ایرانمدار مدیر روزنامه تمدن ایران و وکیل پایه یک دادگستری موجب کمال تاسف است مصیبت وارده را بعموم افراد خانواده های عزادار بویژه بازماندگان آنمرحوم تسلیت می‌گوئیم .

بدین‌وسیله درگذشت مادر عزیزمان را به آگاهی‌بستگان و دوستان و آشنایان می‌رساند. هزینه مجلس ختم مردانه آن مرحومه بنابراراده خودش صرف انفاق به کودکان‌یتیم‌خواهد شد. مراسم زنانه از ساعت ۱۵ الی ۱۸ روز شنبه ۲۱ بهمن در منزل آن مرحومه منعقد خواهد بود.

کامبیز. پروین. پارمیس. پریوش. فرخنده . دهخدا . خانواده های خالقی . پاک . عماد دادرس . آهنی. مروجی. فرحی. تقی‌زاده .

مصیبت وارده را بفرزندان و سایر بازماندگان آن مرحومه تسلیت می‌دهیم .

باکمال تاثر درگذشت **بانو معصومه میرنیکجو** را باطلاع بستگان و آشنایان میرساند . مجلس ترحیم زنانه و مردانه از ساعت یک الی سه بعد ازظهر روز جمعه بیستم ماه جاری در خانقاه صفی‌علیشاه برگزار میگردد.

جلال مجلسی . سرهنگ مهدی مجلسی . علی‌فومنی . ابراهیم نجل‌حسینی . محمود حسینی . بهمن بوشهری‌پور . سرگرد رحیمی. دکتر بهمن راسخی . بیژن میرنیکجو .

درگذشت **بانو معصومه میرنیکجو** مادر گرامی بانو نیره مجلسی همسر دوست عزیزمان جلال مجلسی را باطلاع دوستان و آشنایان میرساند . مجلس ترحیم زنانه ومردانه از ساعت ۱تا۳ بعدازظهر روز جمعه بیستم ماه جاری در خانقاه صفی‌علیشاه برگزار میگردد.

علی فرشچی . مهدی‌پیروزنیا . عبدالله‌پری‌نژاد . ابوالفتح مهدیون . رضا حیدری . دکتر فریدون مهدیون . عبدالولی‌نور . عباس دستوری . هوشنگ آدمیت . جواد متقی . علی‌عطارچی . دکتر غلامحسین فاطمی . مهندس ناصرفدوی . حسین شبستری . مهندس رضا ضیائی . دکتر سیروس شرافت . دکتر اعتضادمظفر. مهندس عباس پیروزنیا . اسداله سلیم . دکتر محمد سعیدی . مهندس محمد پیروزنیا .

مصیبت وارده را بعموم بازماندگان آنمرحومه تسلیت میدهیم

با اندوه فراوان وفات بانوی مجلله **نجفی خانم آل‌آقا** صبیه مرحوم آیت‌الله آقای آقااحمد آل‌آقای نهاوندی را که از بانوان عالیقدر خاندان رئیس‌الفقها والمجتهدین استاد کل وحید بهبهانی قدس‌سره بودند باطلاع عموم بستگان و آشنایان میرساند . مجلس ختم مردانه و زنانه ساعت ۳ تا۵ بعداز ظهر روز شنبه ۲۱ بهمن در مسجد حاج حسن واقع در میدان شاهپور منعقد است . شرکت سروران محترم موجب شادی روح فقیده سعیده است .

علی دوانی

با نهایت تاثر و تاسف درگذشت بانوی محترمه خانم **نجفی آل‌آقا** صبیه مرحوم آیت‌الله آقااحمد آل‌آقا نهاوندی را باطلاع نهاوندیان مقیم مرکزمیرساند . مجلس ترحیم‌مردانه و زنانه شادروان روز شنبه ۲۱ر۱۱ر۵۱ از ساعت ۳ تا ۵ بعداز ظهر در مسجد حاج حسن واقع در میدان شاپورمنعقد خواهد بود .

از طرف جمعیت نهاوندی های مقیم مرکز ـ جوادذاکری

با نهایت تاسف درگذشت خواهر و دختر عموی‌محترم **نجفی خانم آل‌آقا** صبیه مرحوم آیت‌الله آقای احمد آل‌آقا نهاوندی را باطلاع فامیل و آشنایان و نهاوندی‌های مقیم مرکز میرساند .

مجلس ترحیم مردانه و زنانه روز شنبه ۲۱ر۱۱ر۵۱ از ساعت ۳ تا ۵ بعداز ظهر در مسجد حاج حسن واقع در میدان شاهپور منعقد خواهد بود .

ایرج آل‌آقا ، مهدی آل‌آقا ، حاج‌آقا عبدالله آل‌آقا ، حکمت آل‌آقا ، معتمدالعلماء آل‌آقا ، نجم‌الدین آل‌آقا، عبدالله آل‌آقا ، جمال آل‌آقا ، داریوش آل‌آقا ، کامران آل‌آقا ، خانواده های آل‌آقا ، دوانی ، پارسا ، امینی ، رزمجو ، صفی‌پور ، واحدی ، صفی‌خانی ، هدایتی ، مدنی ، اخوی ، قویمی ، میرشکرائی ، ابوالفتحی ، وحید ، سلگی ،حیدری، شریف‌پور ، رژیمند ، آزاد و خانواده های وابسته .

بخانواده محترم آل‌آقا و سایر افراد خانواده های عزادار مصیبت وارده را تسلیت میدهیم .

خانواده های : کاظمی ، مرهادی ، میرنصیری ، میرسعیدی ، خلیل‌نژاد ،امیرعزیزی ، میرفخرائی ، صادقان، شامرادی ، حاجیان ، شریفی ، خوشنام ، روشندل، صالحی، صدقیانی .

درگذشت شادروان آغابیگم کاظمی همسر مرحوم سید محمود کاظمی را باطلاع بستگان‌و دوستان میرسانند. مجلس ختم مردانه و زنانه آن مرحومه روز شنبه ۲۱ر۱۱ر۵۱ از ساعت ۵ الی ۷ بعداز ظهر در خانقاه صفی‌علیشاه برگزار میگردد .

مصیبت وارده را بعموم بازماندگان آن مرحومه تسلیت میدهیم .

بانهایت تاسف فوت دوشیزه **پروین تقوی** راباطلاع میرساند مجلس ترحیم روز جمعه ۲۰ر۱۱ر۵۱ در مسجد خاتم‌الانبیاء در تهران‌پارس (بهار) از ۳الی۵ بعد از ظهر منعقد میباشد.

خانواده های: تقوی. قاسمیان. باقری. قریشی . بخشی . یوسفی

بعموم بازماندگان آنمرحومه مصیبت وارده را تسلیت میدهیم

بانهایت تاسف درگذشت شادروان **بانو ربابه صیرفی تهرانیان** (بزرگ خاندان) را به اطلاع دوستان و آشنایان میرساند مجلس ترحیم زنانه و مردانه آن مرحومه از ساعت سه تا ۵ بعد از ظهر روز جمعه ۲۰ بهمن ماه جاری در مسجد سجاد واقع در خیابان شاه چهار راه گیتی‌برگزار خواهد شد .

خانواده های : صیرفی تهرانیان ـ رضوان ـ قیلادی ـ کارآموز ـ دکتر صدر ـ نوروزی ـ ابراهیمی ـ علی‌احمدی ـ ایزدی ـ منعمی ـ قیومی ـ منوچهری ـ شیدوش ـ کشاورز ـ رئیسی ـ صدیقی ـ دکتر منظوری ـ پیراسته ـ خراسانی ـ هادی ـ قائمی تهرانی ـ زنجانی .

با نهایت تاسف درگذشت شادروان **احمد زند** پدرارجمند آقای اکبر زند رئیس بایگانی این سازمان را باطلاع میرساند. مجلس ترحیم آنمرحوم از ساعت ۲تا ۴ونیم بعدازظهرروزشنبه ۲۱ر۱۱ر۵۱ در مسجد سجاد خیابان شاه برگزار میگردد .

سازمان آب منطقه‌ای تهران (شرکت سهامی)

بانهایت تاسف درگذشت شادروان **احمد زند** کارمند بازنشسته وزارت کشور را باطلاع خویشاوندان و دوستان میرساند . مجلس ترحیم مردانه و زنانه آنمرحوم از ساعت ۲ تا ۴ و نیم بعد از ظهر روز شنبه ۲۱ بهمن ماه جاری در مسجد سجاد واقع در خیابان شاه برگزار میشود .

اکبر زند . کریم زند بیژن زند . سرتیپ علی‌نادور. مهندس فرهاد نادور . سرگرد پرویز پرهانی . عبدالله شریفی و خانواده های : طهماسبی ، دارابی . منفرد . زندپور . فرمانیه . محمود پور . نوری . کمالی . دکترکوچک‌نیا . آزادگان.اسفندیاری . علی‌بیگی . ظفرنیا . اسدالله مژده‌بخش

آـ۲۵۸۷۲

مصیبت وارده را بعموم بازماندگان آن مرحوم تسلیت میدهیم .

باکمال تاسف درگذشت پدر ارجمند دوست عزیزمان آقای مهندس عبدالله سرشار را باطلاع میرساند .

هزینه مجلس ترحیم مردانه آنمرحوم صرف امور خیریه خواهد شد . ضمنا مصیبت وارده را بخانواده محترم سرشار تسلیت عرض مینمائیم .

شرکت ساختمانی پیمان

بدینوسیله فوت مرحوم **آقای حسن سرشار** پدر آقای مهندس عبدالله سرشار را باطلاع دوستان و فامیل میرساند . مجلس ختم مردانه روز جمعه ۲۰ بهمن ماه جاری از ساعت۳ بعدازظهر درمنزل آنمرحوم واقع درسلطنت‌آباد اختیاریه کوچه پیرزاده پلاک ۱۴ برگزار خواهد بود .

هزینه مجلس‌ترحیم‌مردانه صرف‌امور خیریه خواهدشد.

خانواده‌های : سرشار . کسروی . صیرفی‌نژاد . جهانبانی. پاک‌اندام . منصوری . معدلی . زندیه. ابوالقاسمی. اعتضادمظفر .

سپاسگزاری

از سروران عظام و دوستان گرام که چه تلگرافی و چه با تشریف‌فرمائی‌خود ابرازمرحمت فرموده‌اند سپاسگزاری نموده و چنانچه در شرفیابی تاخیری روی داد امید عفو دارم .

سرلشکر فرهنگ خسروپناه و بانو

ازالطاف تیمسار معظم سپهبد آق‌اولی و جناب‌آقای ساسانی و دیگر اولیای محترم بانک سپه و دوستان وهمکاران شادروان احمدپیروز و سروران گرامی و دوستان و بستگان که درمراسم تشییع و ختم و هفت مرحوم **احمد پیروز** بزرگ خاندان پیروز شرکت فرموده و یاوسیله تلگرام و نامه همدردی و موجبات تسلی خاطر بازماندگان رافراهم آورده صمیمانه تشکر و سپاسگزاری مینمائیم .

خانواده پیروز

بدینوسیله از کلیه منسوبین و دوستان و همشهریان گرامی که باحضور خویش درتشییع جنازه و مجالس تذکر همسر و خواهر عزیزمان **منیژه شایگان (شریعتزاده)** از تهران به آمل و یابوسیله تلگرام و جراید قبول زحمت و ابرازهمدردی فرمودند صمیمانه سپاسگزاریم .

خانواده‌شایگان ـ مشاور ـ شریعتزاده

از آقایان علماء وروحانیون ودوستان گرامی که در مراسم تدفین ومجالس ترحیم و شب هفت مرحوم **آقای حاج رحیم‌طاهباز** شرکت ویا توسط تلگراف و نامه و جراید اظهار تسلیت وهمدردی فرموده‌اند صمیمانه سپاسگزاری نموده و چنانچه بعلت تالمات‌روحی بپاسخ‌گوئی و شرفیابی حضوری تاخیری حاصل شود قبلاپوزش میطلبیم.

خانواده‌های طاهباز ـ اتفاق ـ ریسمانچی ـ دکتر ودودسیدی

آـ۸۴۶۸۸

تسلیت

خاندان محترم احمدشاهی

مصیبت وارده را تسلیت گفته بقاء عمر بازماندگان را ا زایزد توانا خواستارم. **ابوطالب ابرهام**

برادر پیش آهنگ آقای ایرج مجتهد قوچانی
مسئول انتشارات روابط عمومی سازمان

مصیبت وارده را به شما و خانواده محترمتان صمیمانه تسلیت می‌گویم .

حسن بنائی ـ رئیس سازمان ملی پیش‌آهنگی ایران

بانهایت تاسف درگذشت آشوت‌شاه‌کرمی را بخانواده آن مرحوم تسلیت میگویم.

زادیک آراکلیان

جناب آقای بیانپور وبانو

باکمال تاسف مصیبت وارده را تسلیت عرض مینمائیم

مدرسه راهنمائی تحصیلی طبرسی

جناب آقای فضل‌اله مسیح
ریاست آموزش و پرورش خرمشهر

بانهایت تاسف وتاثر مصیبت وارده را تسلیت عرض می‌کنیم.

خرمشهر ـ قدرت‌اله رحیمی ـ رضا گمنام‌رازی

جناب آقای مدرس صادقی ریاست محترم بانک رهنی ایران ـ شعبه غرب

درگذشت حجت‌الاسلام حاج سیدعلی مدرس عموی گرامی جنابعالی را تسلیت عرض نموده سلامتی فامیل ارجمند را از درگاه ایزد متعال مسئلت دارند.

کانون کارکنان بانک رهنی ایران

تیمسار سپهبد فخرالدین مدرس

باکمال‌تاسف‌فوت شادروان آقای حاج علی‌محمد مدرس ابوی جنابعالی را به آن جناب و منسوبین تسلیت عرض نموده و سلامتی خاندان ارجمند شما را از خداوند متعال خواستاریم .

فهیمه محبی ـ ناصر وفائزه نظامی

سرکار سرهنگ عباس شرقی

خود و همکاران صمیمانه غم درگذشت جانگداز فرزند دلبند شما را تسلیت عرض مینمائیم.

سرهنگ فرزانه

سرکار خانم ظروفچیان

مصیبت وارده را تسلیت عرض مینمایم.

غلامرضا رئیس‌زاده

سرکار بانو فاطمه فرمانفرمائیان

سوگ نابهنگام وارده را به سرکار وفامیل محترم فرمانفرمائیان تسلیت عرض مینمائیم.

دکتر مظفر نامجو وبانو

مصیبت وارده را به خاندان محترم فرمانفرمائیان و جنابان آقایان‌محمدولی میرزا فرمانفرمائیان . تیمسار سرلشگر فیروز . دکتر کاوه . مهندس فاروق و بهمن فرمانفرمائیان تسلیت عرض نموده سلامتی و بقای خاندان فرمانفرمائیان را از ایزد متعال خواهانیم.

ازطرف اهالی‌قریه یافت‌آباد ـ وسفنارد ـ انجمن عمران وآبادی یافت‌آباد کریم ملکی زندی

جناب آقای سیاوش صنعتی

فقدان اسف‌انگیز همسر عزیزتان موجب تاسف‌است‌برای شما و فامیل محترمتان از خدای متعال صبر و شکیبائی ارزو دارم.

علی‌اصغر قاضی

جناب آقای مهندس منصور تابش

مصیبت وارده را تسلیت عرض مینماید .

شاه‌صاحبی . کاظم‌شریعت‌پناهی . حسین‌کوپال

جناب‌آقای پرویز رفیعی

باقلبی مملو از اندوه و تاسف سوک بزرگ و جانگداز نابهنگام فرزند دلبندتان شهرام رفیعی را که درحادثه دلخراش رانندگی بوقوع پیوسته بی‌نهایت باعث تاثر همگان شده و ما نیز دراین ماتم بزرگ عزاداریم . این مصیبت وارده را بشما و خانواده محترمتان از صمیم قلب تسلیت گفته بقاء عمر و شکیبائی بازماندگان آن مرحوم را از خداوند متعال‌خواستاریم.

خانواده خانی

گروه فرهنگی هدف

بانهایت تاثر و تاسف فوت فرزند عزیز روحانی خود بابک شرقی را به خاندان محترم سرکار سرهنگ شرقی تسلیت میگوید و خود را دراین اندوه جانکاه باپدر و مادر وبرادر داغدیده‌آن‌ناکام شریک میداند و برای‌ایشان از درگاه احدیت اجر جزیل مسئلت دارد .

جناب‌آقای منوچهر فرمانفرمائیان

باکمال تاسف درگذشت ناگهانی شادروان عبدالعلی فرمانفرمائیان را که ضایعه بزرگی است به حضور آنجناب و خاندان محترم فرمانفرمائیان تسلیت عرض مینماید .

دکتر ابراهیم گرانفر

تیمسار سرتیپ لطفی

فوت پدر عزیزتان را تسلیت عرض ، سلامتی و سعادت تیمسار را خواستارم . **ساوه ـ دارائی ـ ابراهیم اهری**

با نهایت تاسف و تاثر درگذشت مرحوم مغفورحسن‌سرشار را به‌کلیه بازماندگان خاندان محترم سرشار بویژه به‌حضور همسر ارجمند آن مرحوم وخانم انسیه سرشار و دوستان‌عزیز و گرامی خودمان آقای مهندس عبداله سرشار و خانم مهندس پروین سرشار صمیمانه تسلیت عرض مینمائیم .

دکتر اعتضاد. مظفر و بانو. دکتر رضی و بانو . جعفر تهرانی و بانو. کیوان معانی و بانو. کیوان رضوی و بانو مهندس واعظ وبانو. مهندس حسینی و بانو. مهندس بانکی و بانو. مهندس جهانشاهی و بانو. مهندس قاسمی و بانو دکتر پناهلو و بانو. مهندس هاشمی و بانو. مهندس رادمردو بانو. کورس مخبری. جواد خیام. امیر ناصر بانکی و بانو.

جناب آقای دکتر امیرکیا ریاست محترم بیمارستان امدادی حکیم‌الملک

پزشکان وکارکنان بیمارستان درگذشت خواهرگرامیتان را تسلیت عرض نموده بقاء عمر و سلامت آنجناب وخاندان محترم را از ایزد متعال خواهانند.

استاد ارجمند جناب آقای دکتر امیرکیا

با نهایت تاسف و تاثر مصیبت وارده را تسلیت عرض نموده بقاء عمر و سلامت آنجناب و خاندان محترم را از خداوند متعال خواهانیم

دکتر حافظ‌الصحه ـ دکتر نزهت ـ دکتر فرزامی ـ دکتر عطاردیان ـ دکتر ناظمی ـ دکتر تمجیدی ـ دکتر آرشته ـ دکتر احمدپناه ـ دکتر محمدی ـ دکتر کیومهر

استاد معظم جناب آقای دکتر امیرکیا

با یکدنیا تاسف و تاثر مصیبت وارده را تسلیت عرض نموده بقاء عمر و سلامت آنجناب و خاندان محترم را از خداوند متعال خواهانیم .

علائی ـ ازبیجاری ـ ایران‌شهر ـ کی‌خانزاده

جناب آقای دکتر امیرکیا ریاست محترم بیمارستان امدادی حکیم‌الملک

با نهایت تاثر و تاسف مصیبت وارده را تسلیت‌عرض نموده بقاء عمر و سلامت آنجناب و سایر بازماندگان را از خداوند متعال خواهانیم.

ضیائی . عابدینی . دادخواه . ظهوریان . مهدوی

جناب آقای دکتر مهدی مسیح

دوستان و همکاران مصیبت وارده را به جنابعالی‌تسلیت عرض میکنند.

انجمن رادیولوژی ایران

جناب آقای علی‌اکبر گلچین

تمنا داریم صمیمانه‌ترین تسلیت اینجانبان را بمناسبت فوت مادر گرامی بپذیرید از خداوند بزرگ برای جنابعالی و همسر گرامی خانم حشمت ایرملو شکیبائی خواستاریم.

بانو لطیفه رفیعی‌نژاد ـ دکتر اکرم رفیعی ـ قدرت‌اله احدیان ـ بانو نصرت گرجی ـ حمیدلطفی‌زاده ـ بانومریم گرجی ـ بانو نزهت گرجی ـ منصور احدیان ـ مسعود احدیان ـ ناصر احدیان ـ شهین وکیلی ـ پروین فلاحیان

بااندوه فراوان درگذشت شادروان تیمسار سپهبدمرتضی یزدان‌پناه ریاست شورای عالی بانک سپه را بحضور هیات مدیره محترم این بانک و بازماندگان ارجمند آن فقید سعید تسلیت عرض نموده تعالی درجات روح آن خدمتگزار صدیق‌و شجاع شاهنشاه آریامهر رااز درگاه قادرمتعال مسئلت‌مینماید.

از طرف کارکنان توسعه بانک سپه منطقه کرمان ـ محمد حسین صالحی

با نهایت تاثر وتاسف درگذشت شادروان آقای احمدپیرور صاحب‌منصب عالیرتبه‌وصدیق بانک سپه را به عموم‌بازماندگان آن فقید سعید بویژه سرکار علیه همسر محترمه و فرزندان گرامی و بستگان آن مرحوم تسلیت عرض می‌نماید .

از طرف کارکنان بانک سپه منطقه کرمان
محمد حسین صالحی

پژواک عزیز

مصیبت وارده را تسلیت عرض کرده و خود را در غمت شریک می‌دانیم .

دانشجویان سال اول فوق‌لیسانس دانشسرابعالی تهران

سرکار خانم ثریا سپاهی (فرمانفرمائیان)

کلیه کارکنان موسسه عالی فیزیوتراپی خود را در غم شما شریک می‌دانند .

دکتر منوچهر نواب

سرکار علیه خانم ثریا سپاهی (فرمانفرمائیان)
معاونت محترم انجمن توانبخشی

با کمال تاسف مصیبت وارده را به‌سرکار و بازماندگان محترم فرمانفرمائیان تسلیت عرض می‌نمائیم .

سازمان ملی رفاه ناشنوایان ایران

سرکار خانم عزت‌ملک فرمانفرمائیان (غیور)

باکمال تاسف مصیبت وارده را تسلیت عرض نموده خود را در اندوه شما شریک میدانیم.

فری ـ لی‌لی‌مهرعلی

جناب آقای مهدی داودزاده

بانهایت تاسف فوت برادر گرامی جنابعالی را بحضورتان تسلیت عرض آمرزش روح آن فقید سعید وبقاء عمر شما وسایر بازماندگان آن مرحوم را از خداوند مسئلت داریم.

مهندس عزیزاله محتشمی ـ مهندس جمشید محتشمی

جناب آقای بحری دبیرارجمند

مصیبت وارده را تسلیت می‌گوئیم.

دانش آموزان کلاس ۴ طبیعی هدف شماره ۱

یادبود

بمناسبت هفتمین روز درگذشت ناگهانی ومولمه مرحوم **محمد صادق دیبائی** فرزند برومند جناب آقای حاج محمدتقی دیبائی و عمه‌زاده مرحوم آیة‌اله فومنی مجلس تذکری روزشنبه ۶ محرم‌الحرام از ساعت ۶ونیم تا۸ بعدازظهر در مسجد نو خیابان خراسان منعقد می‌باشد . شرکت مومنین از خویشان و آشنایان موجب شادی روح آن فقید سعید و تسلی خاطر خانواده‌های داغدار خواهد بود . **حسین‌الفومنی الحائری**

این‌ایام‌مصادف باسالروزفقید سعید **تیمسار شاپورلوای‌مختاری** بواسطه برودت هوا و ناراحت نشدن دوستان ازبرگزاری مراسم برمزار آنمرحوم خودداری‌ویادش‌را دردلها تازه‌میکنیم.

عالم لوای مختاری

باطلاع بستگان و دوستان میرساند که مراسم شب هفت مرحومه **بانو طاوس هاشمزاده** روز شنبه ۲۱ بهمن ماه از ساعت ۳ الی ۵ بعدازظهر درمزار آنمرحومه دربهشت‌زهرا سالن شماره ۴ برقرار است . **خانواده هاشمزاده**

روز جمعه۵محرم‌الحرام مطابق‌با(۲۰ر۱۱ر۵۱) مصادف باهفتمین روز فوت مرحومان **حاج‌رضا کمائی و محمدصادق دیبائی** است ، بهمین مناسبت مجلس یادبودی ازساعت ۳الی ۵ بعدازظهر درآرامگاه معصومیه قم(جنب قبرستان نو) برگزار میگردد .

تشریف‌فرمائی دوستان گرامی و اقوام موجب تشکر بازماندگان و شادی روح آن مرحومان خواهد بود .

خانواده‌های : دیبائی و کمائی

بدینوسیله باطلاع کلیه دوستان و آشنایان میرساند روز جمعه ۲۰ بهمن ماه ۱۳۵۱ مصادف با یکمین سال درگذشت همسر عزیزم شادروان **حسین محمدیان خوانساری** میباشد . بدین‌مناسبت در ساعت ده صبح مراسم یادبودی برمزار آن مرحوم برگذار واز ساعت ۴ تا۶ بعدازظهر همانروز مجلس تذکری در منزل منعقد خواهد بود. **فاطمه صفی‌الدین (محمدیان خوانساری)**

یکسال گذشت

یکسال پرانده از درگذشت شادروان **سرهنگ دکتر محمد دانشور** ، همسر گرامی و پدر بزرگوارمان گذشت .

بمنظور بزرگداشت و شادی روح آن فقید سعید هزینه مراسم سالروز آن عزیز از دست رفته بمنظور کمک به کودکان بی‌بضاعت‌به شیروخورشید سرخ ایران اعطاءگردید.

بانو دانشور . سرهنگ شاهپور دانشور . سرهنگ دکتر کامبیز دانشور ، مهندس کیومرث دانشور . کامران دانشور .

بدینوسیله باطلاع اقوام و دوستان میرساند ، مراسم اولین سالروز درگذشت عزیز ازدست رفته **بانو زهرا وکیلی** از ساعت ۳ الی ۵ بعد از ظهر روز جمعه ۲۰ بهمن‌ماه‌جاری در منز

سال چهل‌وهفتم ـ شماره ۱۴۰۲۲

اطلاعات

پنجشنبه ـ نوزدهم بهمن ماه ۱۳۵۱
چهارم محرم ۱۳۹۳ ـ هشتم فوریه ۱۹۷۳

ساعات شرعی

استخراج دکتر ریاضی کرمانی

اذان صبح	ساعت ۵ و ۲۷ دقیقه
طلوع آفتاب	ساعت ۶ و ۵۸ دقیقه
ظهر شرعی	ساعت ۱۲ و ۲۰ دقیقه
اذان مغرب	ساعت ۵ و ۵۵ دقیقه

آئیننامه مدارس غیر دولتی تکمیل میشود

★ **شورای آموزش و پرورش تهران مامور تنظیم آئین نامه‌ای برای پانسیونهای مدارس شد**

★ **حقوق معلمان تهران مامور خدمت در سایر سازمانها چنانچه به کار اصلی خود باز نگردند قطع میشود**

★ **کیفیت اعزام مدیر دولتی برای مدارس غیر دولتی تغییر می‌کند**

در جلسه عصر دیروز شورای آموزش وپرورش تهران ، کمیسیون های آموزشی و بهداشت مامور شدند که ضمن تشکیل جلسات مشترک ، ضابطه‌ای برای پانسیونهای مدارس غیردولتی تنظیم‌کنند.

وزیر آموزش و پرورش کتبا به شورای تهران اختیار داده است که برای پانسیونهای مدارس غیردولتی ضابطه‌ای بوجود آورد . ضمن بحث در این باره ، به کمیسیونهای آموزشی و بهداشت تاکید شد که با مطالعه قوانین مملکتی و آئیننامه های موضوعه ببینند آیا میشود در یک مدرسه پانسیون دایر کرد ، یانه ؟ و اگر ایجاد پانسیون قانونی‌است، این پانسیون باید در ساختمان مدرسه و متصل به کلاسها باشد، یا محل جداگانه داشته باشد و سپس مسئله نظارت براین پانسیونها را بررسی‌کنند که چه مقاماتی می‌توانند براین پانسیونها از نظر تهیه غذا و توزیع آن نظارت داشته باشند و آئیننامه‌لازم را برای‌چگونگی تاسیس و اداره آن بنویسند و به شورا بیاورند تا درباره‌اش رای گرفته شود .

سخنگوی شورا

وزیر آموزش و پرورش در نامه‌ای دیگر خطاب به شورا، لزوم انتخاب یک سخنگوبرای شورا ، که اخبار مربوط به مذاکرات و تصمیمات و فعالیت های شورا را منتشر سازدتاکید کرده بود و این نامه درجلسه دیروز قرائت شد وبه اتفاق آراء ، نوشیروان کیهانی‌زاده عضوانتخابی، به‌سمت‌سخنگوی شورا انتخاب شد .

مدیر دولتی

سپس موضوع تقاضای مدیر یک دبستان غیردولتی‌که‌امسال دایر شده است مطرح شد . این شخص تقاضاکرده است چون‌مرحله دوم قانون‌استخدام درباره‌اش اجرا شده و قبول مدیریت دبستان به وضع استخدامی او لطمه می‌زند ، یک مدیر مسئول از طرف‌اداره آموزش و پرورش مربوط (ناحیه ۱۷) برای دبستان وی تعیین شود ، شورا نظر داد : **به این شرط به «متقاضی» اجازه تاسیس‌دبستان داده‌شده است که طبق آئیننامه، خودش مدیریت آنرا داشته باشد و اینک که می‌خواهد از مدیریت این دبستان صرفنظر کند ، یا باید تقاضای انحلال آنرا بنماید ویا تعهد کند حقوق و مزایای مدیر اعزامی را به خزانه دولت ویا حساب شورا بپردازد ودرغیر این صورت با تقاضای وی موافقت نمی‌شود . قرار شد این قاعده از این پس نیز رعایت شود .**

آئیننامه

شورا با تاسیس یک مدرسه راهنمائی تحصیلی غیردولتی‌در ساختمان یک دبیرستان که اینک دایر است مخالفت کرد و قرار شد تکلیف مدارس راهنمائی که دو سال پیش به ضمیمه دبستانها و دبیرستانها دایر شده است هرچه زودتر روشن‌شود . چند تن‌ازاعضای شورابا‌ادامه‌کار این «ضمیمه‌ها» از سال آینده مخالفت کردند و گفتند که باید این ضمیمه‌ها آنطورکه‌اصول وقوانین‌آموزش و پرورش حکم‌میکند به‌صورت مدرسه‌ای مستقل اداره شوند. ضمن رسیدگی به این موضوع کمیسیون‌آموزشی شوراگزارش داد چون آئیننامه مدارس غیردولتی قبل از تاسیس‌مدارس راهنمائی تحصیلی تصویب‌شده است، در این آئیننامه‌اشاره‌ای به مدارس راهنمائی تحصیلی نشده و ضرورت دارد هرچه زودتر شورای عالی اموزش و پرورش ضمن تکمیل آئیننامه مدارس غیردولتی روشن‌سازد که گروه های فرهنگی تا چند مدرسه راهنمائی تحصیلی می‌توانند داشته باشند و همچنین ، آیا اشخاص ، نیز با داشتن دبستان و دبیرستان می‌توانند مدرسه راهنمائی

بقیه در صفحه ۲۱

اهداء خون بمناسبت روز خدمت

بمناسبت ۱۸ بهمن روز خدمت جوانان شیروخورشید سرخ برنامه خاصی در این روز از طرف این سازمان در تهران وشهرستانها انجام شد. از آن جمله عده‌ای از مربیان وجوانان عضو سازمان مزبور در مرکز انتقال خون وابسته به جمعیت شیروخورشید سرخ حضور یافته و مقداری از خون خود را اهداکردند. عکس بالا یکی‌از اعضاء سازمان جوانان را هنگام اهداء خون نشان میدهد .

در پارلمان ایران

رهبر پارلمانی اقلیت میگوید :

ارزش جواز کسب یک‌میلیون و نیم‌شده!

★ **بازار سیاه پروانه کسب را از بین ببرید و اتحادیه مصرف کنندگان درست کنید .**

★ **دکتر امیر حسین زهرائی : به موسسات درمانی شیرو خورشید سرخ در مکه ، زائران کشور های مختلف جهان مراجعه میکردند .**

★ **لایحه برنامه پنجم عمرانی و لایحه برنامه و بودجه‌روز یکشنبه‌در جلسه علنی‌مطرح میشود**

علیرضا شفائی

رهبر گروه پارلمانی اقلیت در بحث پیرامون لایحه برنامه عمرانی پنج ساله پنجم ضمن بیان فهرست‌وار از علت برنامه ریزی،اساس برنامه ، اصول لازم برای‌اجرای برنامه ها و بعد هم ارزیابی و نتیجه‌گیری برنامه هائی که تاکنون انجام گرفته است ، میگوید : در دهه گذشته آنچه رشد و پیشرفت اقتصادی ایران را درخشان تر و سالم تر می نمود باین علت بود که با افزایش قیمت ها ، باازدیاد هزینه زندگی درحد بسیار معقول و پائینی این پیشرفت‌ها نصیب گردید . ولی آنچه غیرقابل احتراز است خرج های سنگینی است که از نظر دولت شاید واجب ولی از نظر من منتقد با احتیاط کامل ، صورت نگرفت و با افزایش هزینه زندگی مواجه شدیم . در دنیا ممالکی هستند که سی‌و چهل درصد هم افزایش قیمت دارند . ممالکی هم هستند که «وبا» در آنجا است . ممالکی هم هستند که باوجود تمام پیشرفت هائی که کردند و امروز بزرگ ترین سرمایه‌دار دنیا معروف شدند ، همه روزه در شهر هایشان آدمکشی و جنایت میشود . ما نباید آنها را الگو قرار بدهیم .

***

رامبد یادآور می شود دربین افراد یک خانه نمی شود گفت معدودی بروند بالای تخت‌خواب بخوابند و عده‌ای بیشتر ، زیر پایه های تخت آنها ، خرد شوند . شما باید اول مصرف کننده را متحد می کردید و اتحادیه مصرف کنندگان تشکیل میدادید و بعدا اتحادیه اصناف درست میشد .!

میدانید نتایج حاصله از تشکل اتحادیه اصناف چه بوده است ؟ ... بوجود آمدن قیمت یک «میلیون‌ونیم ریال برای جواز کسب ... کاسب که این مبلغ را از ارث جدو آباء خودش نمی پردازد ... از اضافه قیمتی که بروی آن کالا کشیده می شود پرداخت می کند . اگر اتحادیه اصناف مورد تائید است باید در کار هایش‌دولت نظارت شدید داشته باشد و بازار سیاه پروانه کسب‌لغو گردد . مقدم برآن باید اتحادیه مصرف تشکیل شود و دخالت رسمی و قانونی و مقرراتی مصرف کنندگان درکار نظارت قیمت ها باشد . رهبر گروه پارلمانی اقلیت یادآور شد ارزش دلار آمریکا ، فرانک فرانسه ، پوند انگلستان و لیر ایتالیا متزلزل شد ولی ریال ایران ارزش خود را حفظ کرد . اما مغرور نشویم . ارزش خارجی پول ما بعلت ذخیره خداداد نفت و سایه شاهنشاه است و تا موقعی که این درآمد هرچه بیشتر وبهتر را از نفت‌داریم و از فروش نفت میتوانیم موازنه پرداخت های‌خارجی‌مان را تامین کنیم ، ارزش خارجی پول ما حفظ خواهدشد. ولی ارزش داخلی پول ما بستگی با این دارد که پرداخت ها چقدر تولید کند . بستگی دارد باینکه شما از پول نفت چه کالائی وارد بکنید .

***

هلاکو رامبد دربیان ایراد به لایحه پنجم عمرانی‌کشور، اشاره به رقم ۹۰ میلیارد ریال کرد و گفت این رقم مربوط به ساختمانهای دولتی است . ساختمان دولتی لازم است ولی درکجا ؟ ساختمانهای لوکس وآلومینیم‌های وارداتی ،ساختمان هائی که پول به مهندس مشاور خارجی میپردازد افتخارنیست افتخار مامور دولت ایران این است که ساده زندگی کند و بهتر کار کند . این ۹۰ میلیارد یا۹۰ هزار میلیون ریال بچه ترتیب و در کجا خرج خواهد شد ؟ اگر در قسمت‌هائی از کشور باشد که برای آبادی و عمران آنجا ، همچنین‌احتیاجات کارمندان دولت باشد ودر آنجا برای بوجود آمدن کار وشغل ودرآمد موثر باشد ، همه موافقیم . اما اگر درجائی ساخته میشود که رونق کاباره‌ها و محصولات واجناس وارداتی و لوکس ونمونه فساد ونموداری از نحوه معاملات دولتی‌باشد یعنی در جائی خرج شود که نقشه‌کشان و مهندسان درواقع برای جیب خود نقشه‌ای کشیده‌اند ، هیچکس موافق نیست.

گروه پارلمانی اکثریت از ماکه اقلیت هستیم میخواهد انتقاد سازنده بکنیم ... این سازندگی ما که مورد قبول شما نیست ! ولی ما نظرمان را میدهیم و آن اینکه سرویس را بدهید ، خدمات دولتی را ارزان واضافه بکنید. هزینه‌آموزش وپرورش را که مردم اکثر باید بروند و قرض‌بکنند و خرج دانشگاهها و مدارس عالی را بپردازند ، به ترتیبی تقلیل‌بدهید. دارو و درمان را طوری ترتیب بدهید که نصف حقوق ودرآمد اشخاص برای دارو ودرمان نرود ! خوب آیا این انتقادسازنده ورامحل، منطقی ،ورد توجه قرار میگیرد ؟!

***

دکتر امیرحسین‌زهرائی نماینده گنبد کاوس که‌اززیارت خانه خدا بازگشته است در جلسه علنی مجلس اعلام کرد امسال زائران ایرانی بانظم و ترتیب خاصی بزیارت خانه‌خدا نائل گشتند و با توجه به امکانات موجودشان وضع آنان از هرنظر آبرومند بوده است. مامورین سازمان اوقاف، گروههای پزشکی جمعیت شیرو خورشید سرخ در بیمارستان مجهز و آبرومند و پزشکان و بازبینان بهداشتی وزارت بهداری و کارکنان هواپیمائی‌ملی‌ایران همگی‌بانهایت علاقه‌به‌حجاج ایرانی خدمت می کردند.

دکتر زهرائی خبرداد که اکثر مراجعه کنندگان بمراکز درمانی و بیمارستانهای مجهز جمعیت شیرو خورشید سرخ ایران را زائران کشور های مختلف جهان تشکیل میدادند . همه‌جا ایرانیان از احترام خاصی برخوردار بودند وبرادران عرب از شخصیت جهانی شاهنشاه آریامهر بعنوان پرچمدار پیکار بابیسوادی و مبتکر لژیون خدمتگزاران بشر و رهبرصلح دوست، ستایش میکردند.

***

لایحه برنامه پنجساله عمرانی پنجم و لایحه برنامه و بودجه کشور پس از تصویب در کمیسیونهای مختلف مجلس، اینک آماده طرح در جلسه علنی شده است . این دو لایحه در جلسه علنی روز یکشنبه برای شور دوم مطرح میشود . احتمال دارد کار بررسی و تصویب این دو لایحه درجلسه صبح وبعد ازظهر روز یکشنبه پایان یابد و در جلسه علنی روز دوشنبه سنا وصول آن در این مجلس اعلام گردد.

سیمای محبوب ودرخشان یك قاضی متشخص‌وبه معنی‌واقعی‌عادل ودانشمند که‌سالهای طولانی‌در کمال بی‌نظری باحقاق حق‌وگرفتن داد مظلومان سرگرم‌بود ، در تحولات اخیر وزارت دادگستری که حقا از افتخارات تاریخی وزیر محترم دادگستری بیش‌ازپیش جلوه‌گر شد .

آقای جهانگیر حسنخانی که‌مراحل ومقامات مختلف قضائی‌را بدون هرگونه خودنمائی وبه عنوان یك وظیفه اصیل، با دلبستگی کم نظیری طی‌کرده است، اینك‌بمقامی که سزاوار آن‌بود نائل آمده است.

باشد که بهمت این قاضی شریف ودیگردادگستران واقعی، تحولات اخیر قضائی که نوید تامین عدالت اجتماعی است، جامه عمل بپوشد .

جواد خاوری ـ مدحت امیدواری

سازمان اوقاف

برخی از حجاج که اضافه بارهاشان همراه خود آنها از جده به تهران حمل نشده بود ، تاکنون برای بردن چمدانها واضافه بار های خود مراجعه نکرده‌اند . از اینعده موکدادرخواست می شود ظرف یك هفته به آشیانه حج فرودگاه مهرآباد مراجعه کنند و باارائه رسید هائی که قبلا به آنها داده شده است بارخود را تحویل بگیرند .

سالروز عباس خلیلی

روز شنبه ۲۱ بهمن مراسم اولین سالروز درگذشت‌شادروان عباس‌خلیلی بطور خصوصی برگزار میشود. هزینه آن صرف امور خیریه میشود.

خانواده عباس خلیلی

آگهی دعوت مجمع عمومی فوق‌العاده شرکت سهامی صنعتی و کشاورزی شیرین خراسان

مجمع عمومی فوق‌العاده شرکت روز ۲۲ اسفند ماه ۱۳۵۱ ساعت ۵بعد از ظهر در محل شرکت واقع در خیابان سنائی نرسیده به تخت طاوس شماره ۱۵۳ تشکیل خواهد شد . از کلیه صاحبان سهام دعوت میشود که در جلسه مجمع حضور بهمرسانند.

دستور جلسه: تصویب اساسنامه جدید شرکت طبق مقررات اصلاحی قانون تجارت و تبدیل شرکت. بشرکت سهامی عام.

شرکت سهامی صنعتی و کشاورزی شیرین ـ خراسان

ماشین سازی اراک
شرکت سهامی خاص
A. M. B. P.

آگهی استخدام

شرکت سهامی ماشین سازی اراک تعدادی از افراد واجد شرایط زیر را که خدمت وظیفه خود را انجام داده ویا دارای برگ معافیت‌دائم‌باشند جهت‌توسعه و تکمیل کادر فنی کارخانه ماشین سازی اراک واقع در شهرستان اراک با **حقوق مکفی و داشتن شانس‌استفاده از دوره‌های کارآموزی درخارج‌از کشور استخدام‌مینماید.**

۱ـ منشی و ماشین نویس فارسی ـ لاتین ، دارای حداقل دیپلم دبیرستان در رشته منشی‌گری و سه سال سابقه کار ـ دارندگان لیسانس در این قسمت حق تقدم خواهند داشت . ضمنا متقاضیان‌میبایستی بزبان‌انگلیسی تسلط داشته باشند .

۲ـ تکنیسین آتش‌نشانی دارای حداقل تحصیلات سوم متوسطه و سه سال سابقه کار مفید .

۳ـ کارگر ماشینکار (تراشکار ـ فرزکار) برای‌کار برروی ماشینهای کاروسل دارای حداقل تحصیلات‌ششم ابتدائی ، و ۵ سال سابقه کار مفید ـ این کارگران باید بتوانند نقشه های فنی مربوط به شغل خود را کاملا بخوانند و عمل کنند .

۴ـ تکنیسین ابزار دقیق دارای تحصیلات حداقل سوم متوسطه وسه‌سال سابقه کار مفید ـ برای‌روغنکاری، سرویس و تعمیر دستگاههای ابزار دقیق .

۵ـ کارگر ماشین بورینگ دارای تحصیلات حداقل ششم ابتدائی و ده سال سابقه کار مفید برای کار کردن برروی ماشینهای بورینگ و انجام برنامه های متنوع تولیدی برطبق نقشه (کارگرانیکه در رشته های فرزکاری‌ـ قالبسازی کار کرده باشند و تجربه خوبی در این رشته داشته باشند و بتوانند از نقشه استفاده کنند مناسب خواهند بود) .

۶ـ کارگر مدلساز چوبی دارای حداقل تحصیلات ششم ابتدائی و ۵ سال سابقه کار .

۷ـ کارگر نجارداری حداقل تحصیلات ششم ابتدائی و مسلط به امور نجاری .

داوطلبان واجد شرایط میتوانند همه روزه از ساعت ۸ الی ۱۲ و ۱۴ الی ۱۷ به کارگزینی‌شرکت‌سهامی ماشین‌سازی اراک واقع درتهران‌ـ خیابان تخت‌جمشید‌ـ نبش ملک‌الشعرای بهار ـ شماره ۴۳۵ یا مستقیما به کارگزینی کارخانه واقع در شهرستان اراک مراجعه ویا با آدرسهای فوق مکاتبه نمایند .

شرکت سهامی ماشین سازی اراک

کودک و زندگی

درباره کودک و زندگی

مجلس تذکر و یادبود شادروان ایرج ناصر از ساعت ۴ ونیم بعد از ظهر روز شنبه ۲۱ بهمن ماه در باشگاه واقع در خیابان کاخ جنوبی منعقد خواهد بود .

از منسوبین ـ اقوام و دوستان آن مرحوم وهمچنین اعضاء محترم باشگاه و بانوانشان خواهشمند است برای شادی روح آن مرحوم در مجلس مزبور شرکت فرمایند .

باشگاه ایران

دانشگاه ملی ایران

سمینار ماهانه دانشکده پزشکی دانشگاه ملی‌ایران، موضوع : سرگیجه ـ تشخیص ،علل‌ودرمان .

از ساعت ۹صبح روز دوشنبه ۲۳ بهمن ماه ۵۱ در تالار ابوریحان بیرونی دانشگاه ملی ایران باشرکت و سخنرانی : آقایان دکتر مهدی آذر، دکترسیروس‌امیری، دکتر محمدحسن خالصی ، دکتر پرویز سروری ،پروفسور ابراهیم سمیعی ،دکتر محسن شکوهی نژاد، دکترحبیب‌اله موسوی ، دکتر محمد میرعابدی ، دکتر جواد هدایتی ، دکتر منوچهر صبوری دیلمی.

ورود برای پزشکان و دانشجویان پزشکی آزاد است.

آرام ترین و جنجالی ترین فیلم ایرانی
فقط برنامه آینده
سینما کاپری

مسابقه مقاله نویسی

درباره

بنیادهای اخلاقی انقلاب

بابتکار مجله رنگین کمان

مجله رنگین کمان به سه نفر از کسانی که بهترین و جامع ترین مقاله‌ها را در باره بنیاد های اخلاقی انقلاب بنویسند، ۳ بورس تحصیلی و مطالعاتی، ۳ ساله، ۲ ساله، و یک ساله جایزه میدهد .

برای کسب اطلاع بیشتر در باره این مسابقه بزرگ وابتکاری روز شنبه مجله رنگین کمان را مطالعه فرمائید .

توجه فروشگاه پارچه‌رویال توجه

بحراج بیسابقه خود ادامه میدهد

فروشگاه رویال شاهرضا بین‌کالج‌و پهلوی

اطلاعیه اتاق بازرگانی وصنایع و معادن ایران قابل توجه شرکت‌های سهامی

پیرو یادآوری های قبلی مجددا قسمتی از ماده ۲۸۴ لایحه قانونی اصلاح قسمتی از قانون تجارت برای یادآوری شرکت های سهامی که خود را باقانون مصوب ۴۷ر۱۲ر۲۴ تطبیق نداده‌اند نقل می گردد .

«شرکت های سهامی موجود در تاریخ‌تصویب این قانون باید ظرف سه سال از تاریخ اجرای این قانون بصورت شرکت سهامی خاص یا شرکت سهامی عام در آینده ووضع خود را با مقررات این قانون تطبیق دهند یا بنوع دیگری از انواع شرکت های مذکور در قانون تجارت مصوب اردی‌بهشت ماه ۱۳۱۱ تبدیل شوند والامنحل محسوب خواهند شد و از لحاظ مقررات انحلال مشمول قانون تجارت مصوب اردی‌بهشت ۱۳۱۱ خواهند بود . »

مهلت سه سال مندرج در ماده مزبوربموجب ماده واحد برای یکسال تمدید گردیده بنابراین شرکت های سهامی که این وظیفه قانونی خود را در ظرف چهارسال از تاریخ اجرای قانون مذکور انجام ندهند و آگهی مربوط به تطبیق وضع آنها تاتاریخ ۱۳۵۲ر۱۲ر۱۲ از طرف اداره ثبت شرکت ها صادر نگردد در تاریخ مزبور منحل شده‌تلقی خواهند شد .

آگهی استخدام

نیروی دریائی شاهنشاهی تعدادی غیر نظامی آشپزرا جهت خدمت دردریگاههای تابعه (خرمشهر ، بوشهر،بندر عباس ،خارك) استخدام می نماید.داوطلبان می توانندهمه‌روزه‌باستثنای‌پنجشنبه‌ها وایام تعطیل بادردست‌داشتن یکقطعه عکس وشناسنامه عکس‌دار بمنظور ثبت‌نام و کسب‌اطلاعات بیشتر بشعبه کارگزینی‌غیرنظامیان پرسنل واقع‌در چهارراه قصرمراجعه نمایند .

م الف ۱۷۴۷۸ آ ـ ۸۴۴۲۶

افتتاح مطب دکتر یحیی دولتی

متخصص بیماریهای پوست و مو از امریکا

(دارای بورد تخصصی)

پذیرائی :بعداز ظهر ها با تعیین وقت‌قبلی تلفن۸۲۸۸۶۴ کریمخان زند بین ویلا و آبان

پس انداز در هر بانکی

به توسعهٔ اقتصاد کشور کمک می کند

ولی

پس انداز مسکن بانک رفاه کارگران

شما را نیز با این امتیازات صاحب خانه می کند :

- برای هر شش ماه انتظار وام یک برابر موجودی
- محاسبه موجودی بر مبنای متوسط روزانه
- مدت بازپرداخت وام ۱۵ سال
- بهره قابل پرداخت بحساب پس انداز ۶/۵ درصد
- بهره پرداختی بوام ۱۵ ساله ۱۰ درصد در سال بدون کارمزد
- آزادی کامل برای کم وزیاد کردن موجودی پس انداز در هر زمان بدون تاثیر در امکان دریافت وام
- پس انداز در یک شهر واستفاده از وام در شهر دیگر
- امکان دریافت وام حتی تا سی برابر متوسط موجودی
- وام تا ۷۰ درصد ارزش خانه یا آپارتمان
- حداکثر وام قابل دریافت ۲،۰۰۰،۰۰۰ ریال

با گشایش حساب پس انداز مسکن در بانک رفاه کارگران

هم بخود و هم بکشورتان کمک میکنید.