اطلاعات

سال سی‌وششم- شماره ۱۰۷۳۸ تکشماره ۳ ریال
چهارشنبه دوم اسفندماه ۱۳۴۰

امریکا بمدار زمین دست یافت

سرهنك گلن سه بار زمین را دور زد وسالم بازگشت

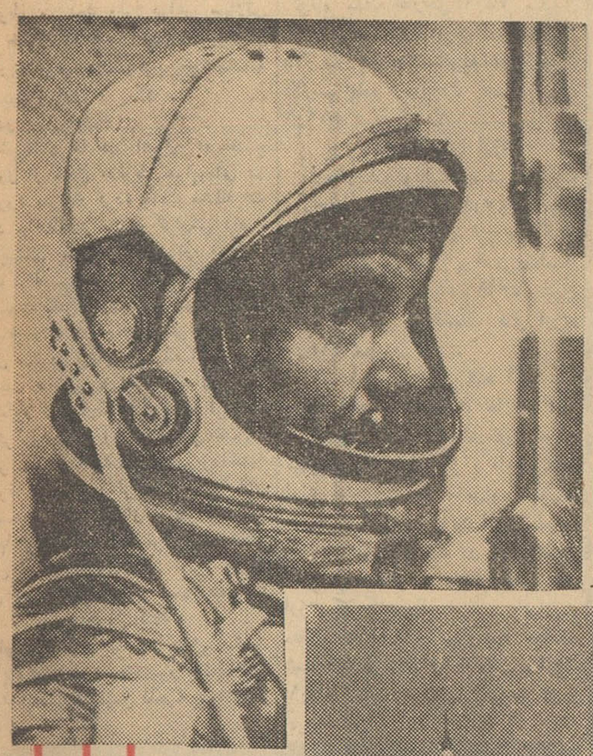

سرهنك «گلن» افسرنیروی دریائی آمریکا درون سفینه فضائی خویش قرار گرفته و آماده پرواز است این عکس چندلحظه قبل از شروع سفر تاریخی گلن گرفته شده است.
عکس رادیوئی اطلاعات

نخست‌وزیر قبل‌ازعزیمت به‌آلمان گفت:

ما دست خالی باز نخواهیم گشت

درباره دانشگاه، الحاق ایران به بازارمشترك اروپا، پرواز جان گلن بفضاو هدفهای مسافرت به اروپا نخست‌وزیر بسئوالات خبرنگاران پاسخ داد

* ۸نفردرگوش نخست‌وزیر دعای‌سفرخواندند وده‌نفر کلام‌الله‌مجید هدیه‌کردند
* عبدالله انتظام در گوش نخست‌وزیردعای‌درویشی خواند!
* خبرگزاری آلمان ضمن تفسیری اعلام کرد که دکتر امینی امیدوار است در مسافرت خود به‌آلمان کمك های آن کشور را برای اجرای برنامه سوم جلب کند

درصفحه‌هفدهم

نخست‌وزیر بالای پله های هواپیما از مشایعین خداحافظی میکند

تجدید سازمان دفاعی انگلیس

* طبق سازمان دفاعی جدید انگلیس درصورت لزوم می تواند نیروی بیشتری به خاورمیانه بفرستد درصفحه ٤

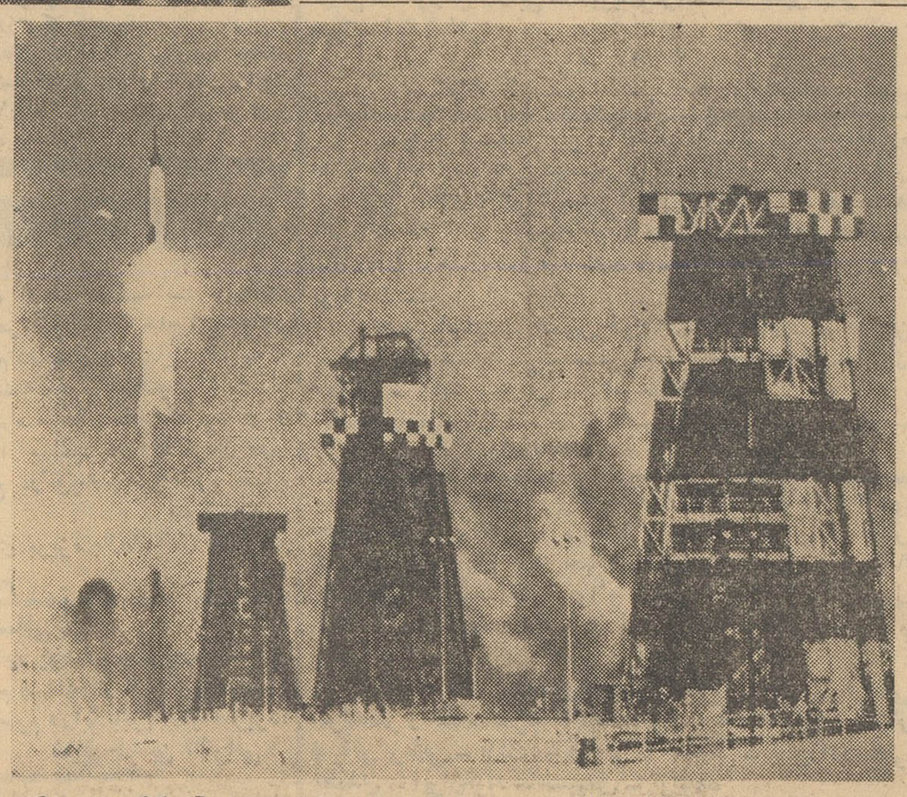

موشك نیرومند اطلس با انفجار مهیبی کپسول حامل سرهنك گلن فضانورد آمریکائی را از پایگاه کیپ‌کاناورال به میعادگاه اوباستارگان آسمانی میبرد. این عکس چند لحظه پس‌از آغاز سفر تاریخی «گلن» گرفته شده‌است.
عکس رادیوئی اطلاعات

طوفان شدید

درتهران وشمال‌وجنوب

دیشب تهران دستخوش طوفان شدیدشد سرشاخه‌های درختان شکست و گردوخاك فضا را گرفته بود بقیه دوصفحه هفدهم

* در زیر آب بیك مسجدو دبیرستان آسیب رسید و چند ساختمان قدیمی فرو ریخت
* ظرف یکسال گذشته‌چنین طوفانی باین شدت روی نداده است

شورای دانشگاه

درحضورنخست‌وزیر تشکیل شد

درباره گشایش دانشگاه مذاکرات مفصلی صورتگرفت

در ساعت شش بعد از ظهر دیروز جلسه شورای دانشگاه‌تهران باحضور آقای دکتر امینی نخست وزیر در کاخ نخست وزیری‌تشکیل شد. بقیه‌در صفحه آخر

بعلت طوفانی بودن هوا در نزدیکی اهواز

هواپیمائی با ۱۳ سرنشین سقوط کرد

ولی خوشبختانه فقط دو نفر از سر نشینان آن مجروح شدند

یکساعت بعد از نیمه‌شب گذشته یك فروند هواپیمای دو موتوره مسافربری بخلبانی کاپیتان«تریسی» امریکائی که جمعا سیزده نفر سرنشین داشت بعلت طوفانی بودن هوا و تمام شدن بنزین درسیصد- متری فرودگاه «کوت‌عبداله »اهواز سقوط کرد.

دراین حادثه از ۱۳نفر سرنشین هواپیما خوشبختانه براثر مهارتی که خلبان از خودنشان داد فقط دونفر مجروح شدند ولی خودهواپیما تقریبا متلاشی گردید خبرنگارما در اهواز مشروح جریان این واقعه را چنین گزارش داد:

مقارن نیمه شب گذشته از فرودگاه تهران باآقای سرهنك پهلوان رئیس شهربانی اهوازتماس گرفته شد و مسئولین فرودگاه از ایشان درباره تاخیر هواپیمائی که قرار بوده ساعت‌یازده دیشب در فرودگاه آبادان بزمین بنشیند اطلاعاتی خواستند و گفتند ممکن است هواپیمای مزبور بعلت‌طوفانی بودن هوای آبادان درفرودگاه‌اهواز فرودآمده باشد آقای سرهنك پهلوان که تاآن ساعت از جریان اطلاعی نداشت بلافاصله برای کسب اطلاعات‌لازم اقدامات سریعی بعمل آورد و بامقامات مربوط تماس گرفت و پس از یك ربع ساعت از فرودگاه کوت‌عبداله اهواز اطلاع دادند که هواپیمای مزبور درسیصد متری جنوب فرودگاه سقوط کرده است.

باکسب این اطلاع بلافاصله مامورین انتظامی به‌محل واقعه عزیمت کردند و پس از مشاهده جریان دونفر سرنشین مجروح هواپیما را که یکی «مارتین» امریکائی و دیگری آقای « علی روز عطائی معتمدی » کمك‌خلبان بودند برای معالجه به‌بیمارستان انتقال دادند خبرنگارما در گزارش خود اضافه کرد پس از تحقیقاتی که بعمل آمد معلوم شد هواپیمای دوموتوره مزبورباسیزده‌نفرسرنشین از جزیره خارك بمقصد آبادان پرواز نموده ولی بعلت طوفانی‌بودن هوای این منطقه راه راگم کرده است خلبان هواپیما بناچار بطرف مسجد سلیمان حرکت میکند ولی بعلت بدی وضع هوا و بیم ازتصادف بقیه درصفحه‌دوم

نمایندهٔ دادستان درمحاکمه صدری گفت:

چاقوی صدری در قلب جامعه‌وپیکر دانشگاه‌فرو رفته‌است

نماینده شاکیان خصوصی اظهارداشت: نصرتعلی صدری دردادگاه رل والتر کیاری را بازی‌میکند

درصفحه هیجدهم

کندی که بوسیله تلویزیون ناظر جریان پرواز بود گفت امریکا باید در فضا مقام اول را بدست آورد

* «گلن»از فضاپیغام‌فرستاد حواله فوق العاده مرا زودتر بامضا برسانید!
* سرهنك گلن که‌برخلاف فضانوردان شوروی سفینه خودرا شخصامی‌راند از فراز ایران نیز عبور کرد
* مردم شوروی نیز در خوشحالی جهانیان از پیروزی‌فضانوردامریکائی شرکت کردند

درصفحه ۳و٤

متن آئیننامه جدید امتحانات متوسطه متفرقه

درصفحه نوزدهم

قراردادوام امریکابایران

دیروز توسط قائم مقام نخست‌وزیر و سفیرکبیر امریکا در کاخ‌سازمان‌برنامه بامضاء رسید

وام بیست میلیون دلاری برای تکمیل طرحهای برنامه دوم وساختمان راه‌سراسری خرمشهر- پهلوی بمصرف خواهد رسید و هفده ساله مستهلك خواهد شد

ساعت چهار بعد از ظهر دیروز قرار داد مربوط بدریافت بیست میلیون دلار وام از دولت امریکا در کاخ سازمان برنامه بامضاء رسید.

ازطرف دولت شاهنشاهی‌ایران آقای مهندس اصفیاقائم مقام‌نخست وزیر در سازمان برنامه و از طرف دولت آمریکا آقای هولمز سفیر کبیر امریکا در ایران قرار داد مذکوررا امضاء کردند.

هنگام امضای قرار داد آقای دکتر خداداد فرمانفرمائیان معاون اقتصادی ومالی سازمان برنامه و همچنین روسای امور اقتصادی، دفاتر بودجه و کمك های خارجی بقیه درصفحه نوزدهم

کانون مترقی

برنامه و هدف خودرادیشب دراختیار نمایندگان‌مطبوعات گذارد

بمناسبت سالگرد تاسیس«کانون مترقی» دیشب اجتماع بزرگی از مدیران و نمایندگان جراید و دویست نفر اعضای کانون مزبور درهتل ونك تشکیل گردید.

بعداز صرف شام و پذیرائی، مدعوین بسالن سخنرانی راهنمائی شدند و آقای حسنعلی منصوررئیس هیئت مدیره کانون مترقی ضمن بیانات مبسوطی گفت:« امروز مصادف بااولین سال پایه‌گذاری کانون مترقی است و بدین مناسبت بقیه درصفحه نوزدهم

وضع ارزی نه‌ماهه کشور

دریافت‌های ارزی ٦ر٥١٦ میلیون دلار و پرداختهای ارزی ٨ر٤٦٥ میلیون دلار نشان میدهد

* اگر ارز حاصل ازوامها و کمکهای خارجی ازدریافت های ارزی کم شود دریافت های ارزی نسبت به‌پرداخت های ارزی ١ر٥٧ میلیون‌دلار کسری نشان میدهد

بانك مرکزی ایران آماری از دریافت هاوپرداخت های ارزی‌کشور طی نه ماهه‌فروردین تا آذرماه۱۳٤۰ کشور را منتشر ساخت.

بررسی آمار مزبور نشان میدهد که میزان دریافت های ارزی کشورطی نه ماه ٨ر٥٠ میلیون دلار بیش از پرداخت های ارزی بوده است زیرا جمع دریافت های ارزی معادل ٦ر٥١٦ میلیون دلار بوده و مجموع پرداخت های ارزی کشور برابر ٨ر٤٦٥ میلیون دلار شده است.

وضع دریافت هاو پرداخت ارزی کشور در سه ماهه سوم در افزایش درآمد ارزی وکاهش مخارج‌ارزی کشور تاثیربیشتری داشته است‌زیرا در سه ماهه مذکور خرید ارزهای صادراتی و خرید ارز از کنسرسیوم وقسط مهم ایران از آمد نفت که دریافت شد ارقام درشت تری بودند و یك کمك ١٥ میلیون دلاری نیز بایران داده شد و در مقابل فروش ارز برای واردات و فروش ارزهای غیر بازرگانی هم نسبتا تقلیل پیدا کرد.

وضع دریافت ها و پرداخت های ارزی کشور در طی‌نه ماهه فروردین تا آذرماه ۱۳٤۰ از این قرار بوده است.

خرید ارز های صادراتی ٨ر٥٩ میلیون دلار خرید ارزهای غیر بازرگانی ٨ر٤٤ میلیون دلار- درآمد بقیه در صفحه دوم

وزیرکشاورزی امروز اعلام داشت:

اولین قسمت از املاك منطقه مراغه

قیمت گذاری و برای تقسیم آماده گردید

* تقسیم املاك منطقه‌مراغه تا اواسط فروردین ماه خاتمه خواهد یافت

امروز اقای دکتر ارسنجانی وزیر کشاورزی در یك مصاحبه مطبوعاتی گفت درحوزه مراغه تا ۲۰اسفند مهلت قانونی برای تسلیم اظهار نامه ها سر خواهد آمد و اگر کسی اعلام نکند که چنده ششدانك دارد ومشمول قانون باشد چنین استنباط خواهیم کرد که خیال داشتن ده ششدانك از دهات‌خود راندارد وما املاك‌رامعین وتقویم خواهیم کرد وسپس بدولت انتقال خواهیم داد تابعد بزارعین واگذار شود.

اطلاعی که امروز بدست مارسیده است حاکی است درمورد ۷ قریه‌شش دانگی و ۱۱ قریه کمتراز ششدانگی که‌اظهار نامه اصلاحات ارضی آن پر شده ارزیابی بعمل آمده وبرای آن‌ها ۲میلیون‌و۱۰۳ هزارو ٤۰ تومان معین گردیده استو ضریب تعیین کننده قیمت آنها ۱۵۰ بوده است.

باید صدبرابر مالیات هرملك قیمت آن باشد ولی چون مالیات درمواردی کمتراز مقدار واقعی داده شده لذا ضرایب تعیین کننده قیمت که‌روی اطلاعات مابدست آمده است جبران اینکار را تا اندازه‌ای می‌کند و جای نگرانی نیست.

بهرصورت بقرار ابلاغ قیمت، صاحبان املاك ده روز فرصت دارند که به‌قیمت اعتراض کنند.

قسط اول املاك راکه قیمت آن معین شده است اگر شخص مالك اعتراض نکند فورا بانك کشاورزی محل میدهدواز قسط‌دیگر بانك‌بصورت سند ضمانت می‌کند.

بقیه درصفحه هفدهم

برای اطلاع از مندرجات شماره سوم

اطلاعات سالانه

بصفحات داخلی مراجعه فرمائید

زیباتر از همیشه..

فردا مجله محبوب خانواده‌ها، تنها مجله‌پرتیراژ و درجه اول خاورمیانه «اطلاعات هفتگی» زیباتر از همیشه...

افسران بازنشسته نیروهای انتظامی (ارتش- ژاندارمری- شهربانی) مقیم شهرستانها

آگهی صفحه آخر را ملاحظه فرمائید

هواپیما با ۱۳ سرنشین

باکوههای بختیاری باهواز باز ـ میگردد و مقارن ساعت یك بعد از نیمه شب درسیصد متری فرودگاه رکوت عبداله بعلت تمام شدن بنزین سقوط می‌کند ولی براثر مهارتی که خلبان در فرودآمدن هواپیما از خود نشان میدهد مسافرین خوشبختانه آسیب زیادی ندیدند .

در محل حادثه

خبرنگار ما در اهواز که صبح امروز از محل سقوط هواپیمای دو موتوره بازدید کرده است مشاهدات خود را تلفنی چنین گزارش داد : هواپیمای ساقط شده از نوع ـ (دپ ـ ا ـ ی ـ د) میباشد موتور ها وقسمت عقب هواپیما بکلی متلاشی شده و ملخ چپ آن پنجاه متر دورتر از محل سقوط پرتاب گردیده است ولی قسمت داخلی هواپیما سالم است بدستور تیمسار سرلشکر بهنام فرمانده لشکر خوزستان آقایان دکتر مکی و دکتر بیات بمعالجه مجروحین پرداختند وسرنشینان امریکائی هواپیما بآبادان عزیمت کردند تا از آنجا رهسپار اروپا گردند این عده قرار بود ساعت شش صبح امروز عازم اروپا شوند ولی بعلت این سانحه مسافرت آنها چند ساعتی بتعویق افتاد .

اولین نفری که در محل سقوط هواپیمای دوموتوره حضور یافت آقای مهندس صفری رئیس ناحیه نفت اهواز بود .

وضع ارزی ۹ ماهه

بقیه ازصفحه اول

نفت ۲۲۲٫۱ میلیون دلار ـ خرید ارز از سایر شرکتهای نفت ۲٫۸ میلیون دلار ـ وامهای بلند مدت و کوتاه مدت خارجی ۷۸٫۱ میلیون دلار ـ کمکهای خارجی ـ ۳۰ میلیون دلار ـ دریافت‌های متفرقه ۴٫۸ میلیون دلار ـ جمع دریافت های ارزی ۵۱۶٫۶ میلیون دلار

پرداخت های ارزی

فروش ارز و استفاده از اعتبارات خارجی برای واردات ۳۴۷٫۸ میلیون دلار ـ فروش ارز های غیر بازرگانی ۴۴٫۱ میلیون دلار ـ استرداداصل و بهره وامهای خارجی ۷۳٫۹ میلیون دلار ـ جمع پرداخت های ارزی ۴۶۵٫۸ میلیون دلار .

همانطور که ذکر شد اگر نوع دریافت ها و پرداخت ها در نظر گرفته نشود دریافت های ارزی ۵۰٫۸ میلیون دلار بیش از پرداخت های ارزی است ولی اگر وامها و کمکهای خارجی را که در آمد ارزی طبیعی و جاری نبوده و یك در آمد اتفاقی تلقی میشود از مجموع دریافت های ارزی کم کنیم رقم دریافت های ارزی معادل ۴۰۸٫۷ میلیون دلار خواهد شد که در مقایسه با مخارج ارزی ۵۷٫۱ میلیون دلار کسری نشان میدهد .

مجالس ترحیم و یاد بود

خانواده نجم‌آبادی باکمال تاسف درگذشت نابهنگام شادروان **محمد نجم‌آبادی** خلف مرحوم آیت‌اله حاج شیخ‌هادی نجم‌آبادی‌طاب‌ثراه را باطلاع‌عموم دوستان وآشنایان میرساند مجلس ترحیم مردانه روزپنجشنبه سوم اسفندماه جاری از ساعت ۳ تا ۵ بعدازظهر درمقبره مرحوم حاج شیخ‌هادی و مجلس ختم زنانه درهمان روز از ساعت ۵ تا ۸ بعداز ظهر درمنزل همشیره آنمرحوم واقع درکوچه جنب مقبره حاج شیخ‌هادی منعقد است آ ـ ۲۷۶۱۱

بخانواده محترم نجم‌آبادی بویژه بازماندگان آنمرحوم مصیبت وارده را تسلیت میدهیم

هوالباقی

نظر بسال وفات مرحوم مغفور **یوسف صفرزاده لنکرانی** عصر پنجشنبه ۱۶ رمضان (سوم اسفند) از ۳ تا ۵ بعدازظهر تجمع و ذکر خیری برمزار آنمرحوم درابن‌بابویه خواهد بود.

شیخ حسین لنکرانی

باطلاع‌خویشاوندان ودوستان‌گرامی‌وهمکاران‌محترم‌میرسد که بمناسبت سال وفات مرحوم **یوسف صفرزاده لنکرانی** عصر پنجشنبه سوم اسفند (۱۶ رمضان) از ساعت ۳ تا ۵ بعداز ظهر برمزار آنمرحوم در ابن‌بابویه تذکر و ذکر مصیبتی خواهد بود .

حاج‌اسداله ، مشهدی احمد ، نعمت‌اله ، یداله ، محمود نادر ، فیاض‌صفرزاده لنکرانی ، حاج‌مظفر ، کاظم لنکرانی‌فرد حسن ، جهانگیر احمدنیا

خانواده‌های : فتاحی ـ محبوبی ـ شایان‌فر ـ به‌آفرید فرمندراد ـ طباطبائی‌خاتم‌بخش ـ گنجه‌ای ـ کروبی ـ حاجی عبدی ـ جواهری ـ کامل بصیری ـ منشی‌زاده ـ صباح ـ باقرزاده‌یزدی ـ کاظمیان ـ طالع ـ دکترجوادی ـ یگانه ـ سرهنك‌رهبر ـ مهندس‌اسلامی ـ مهندس‌خیام ـ بافرزاده‌اکبری

باکمال تاسف فوت شادروان **آقا میرمصطفی فتاحی** پدر سرتیپ ابوالحسن فتاحی ومیرکریم فتاحی وبانو حوریه فتاحی را باطلاع خویشاوندان و دوستان محترم میرساند . مجلس ختم مردانه روزپنجشنبه سوم اسفندماه از ساعت ۳ الی پنج بعدازظهر درمسجد مجد و مجلس ختم زنانه درهمان روز و همان ساعت درمنزل سرتیپ ابوالحسن فتاحی واقع درخیابان شمیران اول بیسیم کوی شاهین شماره ۳ منعقد خواهد بود .

حاجی سیدمرتضی فتاحی ـ حاج‌میرعلی فتاحی ـ حاج میرهاشم‌فتاحی ـ جوادگنجه‌ای ـ مهندس‌رضاگنجه‌ای ـ سرهنك مهدی‌فرمندراد ـ سرتیپ‌ابوالحسن فتاحی ـ میرکریم‌فتاحی حوریه فتاحی ـ عبداله محبوبی ـ سرتیپ شایان‌فر ـ سرتیپ به‌آفرید ـ میرابوالفضل فتاحی ـ دکتر میرمحمدعلی فتاحی ـ حسین جواهری

بخانواده محترم آنمرحوم بویژه بازماندگان مصیبت وارده را تسلیت میدهیم

درگذشت پدر بزرگوارمان **سیدحسن مدنی** متخلص بحکیم صفاءالحق درهمدان باستحضار دوستان واقوام‌خاندان مدنی‌میرساند مجلس ترحیم آنمرحوم ازساعت۳ونیم تا ۵ونیم بعدازظهر روز پنجشنبه سوم اسفند درمسجد فخرالدوله برگزار میشود

سیدحسین مترجم نظام مدنی ـ دکتر سیدکاظم مدنی ـ سیدباقر مدنی

بخانواده محترم آنمرحوم بویژه بازماندگان مصیبت وارده را تسلیت میدهیم

خانواده‌های : **جواهرچی ـ پوررستگار ـ علوی‌کیا ـ قاسمی ـ کاظمی ـ سمناد جورابچی ـ رستگاری ـ ظهیری ـ قیصریه ـ مستعان ـ زوار ـ آذربا ـ هاشمی‌نژاد ـ بگلرزاده برزیار ـ محمدقلی‌جوادی** باکمال تاسف فوت ناگهانی‌مرحوم **حاج علیقلی جواهرچی** برادر آقای حسینقلی جواهرچی و پدر بانوان شمسی‌قاسمی ـ مهری‌کاظمی و آقایان علی‌اکبر و عباسقلی وایرج جواهرچی را باطلاع آشنایان و دوستان میرساند مجلس ختم زنانه آنمرحوم در روزچهارشنبه دوم اسفندماه جاری از ساعت پنج بعدازظهر درمنزل شخصی آن مرحوم واقع درخیابان امیریه انتظام‌السلطنه کوچه پاسدار منعقد ومجلس ختم مردانه روزپنجشنبه سوم اسفندماه از ساعت ۹ الی ۱۱ صبح درمسجد مجد برقرار میباشد

بانهایت تاسف وتاثر فوت ناگهانی **آقای مهدی سنائی** فرزند مرحوم آخوند ملامحمد شهمیرزادی را باطلاع‌دوستان و آشنایان میرساند مجلس تذکر در روز پنج‌شنبه سوم‌اسفند ۱۳۴۰ ساعت ۵ بعداز ظهر درخیابان رودکی بین چهارراه مرتضوی و وثوق کوچه خواجو پلاك ۱۰ منعقد میباشد .

محمدعلی‌حکمت‌شعار ـ عین‌الله سنائی ـ خیرالله‌سنائی امرالله سنائی ـ حبیب‌اله سنائی ـ سیف‌اله سنائی

آ ـ ۲۷۶۸۵

بعموم بازماندگان آنمرحوم مصیبت‌وارده را تسلیت‌میدهیم

بمناسبت سال وفات مرحوم مغفور **سرهنك احمدمنصور** روزپنجشنبه سوم اسفند ۳ تا۵ بعدازظهر مراسمی درامامزاده عبداله (مقبره اشرف‌الملك)منعقد واز عموم بستگان ودوستان متمنی است باشرکت خود مارا مفتخر و روح آنمرحوم را شاد فرمایند

شمس‌الملوك منصور (شهیدی) ـ دکتر فریدی

آ ـ ۲۷۶۷۱

بانهایت تاسف درگذشت **بانو شیدا کیانی** را باطلاع خویشاوندان و آشنایان میرساند مجلس پرسه آن شادروان از ساعت ۳ تا ۶ بعدازظهر روزپنجشنبه سوم اسفند ۱۳۴۰ درسالن ایرج واقع درخیابان استالین کوچه زرتشتیان کاشی ۸ برگزار میشود

ایراندخت کیانی ـ نبات‌کیانی ـ اخترکیانی ـ مهین کیانی ـ سروش دارابی ـ مهربان فرهمند ـ سهراب‌فرهمند بهرام مؤید شاهی

آ ـ ۲۷۷۲۷

بعموم بازماندگان آنمرحومه مصیبت‌وارده راتسلیت‌میدهیم

بانهایت تاسف وتاثر درگذشت ناگهانی مرحومه‌مغفوره **عالیه خواجه** را باطلاع دوستان و بستگان میرساند مجلس ترحیم از ساعت ۳ الی ۵ بعدازظهر روزپنجشنبه سوم اسفند ماه درمسجد ثقفی واقع درپامنار روبروی کلانتری و مجلس ختم زنانه درهمان روز و ساعت درمنزل شخصی آن مرحومه برپا میباشد

حسن خواجه ـ حسین خواجه ـ علی‌ساوجی ـ حسین ساوجی ـ احمد رحمتی ـ عباس رحمتی ـ احمد وقار ـ کمال ساوجی ـ احمد ساوجی ـ غلامرضا رحمتی

بعموم بازماندگان آنمرحومه مصیبت‌وارده راتسلیت‌میدهیم

آ ـ ۲۷۷۱۷

بدینوسیله فوت مرحوم معمارباشی کرمانی **رجبعلی مجیدی‌زاده** را باطلاع عموم فامیل و دوستان میرساند مجلس ختم مردانه در روزجمعه چهارم اسفندماه از ساعت ۷ تا ۹ بعدازظهر درمسجد باب‌الحوائج میدان شهناز خیابان اقبال منعقد و مجلس ختم زنانه در همانروز در منزل آنمرحوم برگزار میشود .

خانواده‌های : مجیدی‌زاده ـ خاشابی ـ مجیدی کرمانی سرلشکر زنگنه ـ سرهنك اسداله‌زاده ـ خاشه‌آبیان ـ نیك‌باز ضیائی‌کرمانی ـ آزادی ـ وکیلی ـ حسینی ـ بافرزاده ـ علی محمدی ـ ایران‌نژاد ـ شهیدی ـ ترهنده

آ ـ ۲۷۷۴۵

بعموم بازماندگان آنمرحوم مصیبت‌وارده را تسلیت‌میدهیم

تسلیت

سرکار بانو دکتر میمنت‌دانا ـ آقایان عزیزدانا و مهندس اورنك‌دانا مراهم درغم خود شریك بدانید **ایران ساعد**

جناب سرهنك سید اسمعیل میرفخرائی

فوت جانگداز مادر عزیزتان را خدمت جنابعالی و تمام فامیل تسلیت عرض مینمائیم

انجمن همکاری خانه ومدرسه دبستان دخترانه ری

مصیبت‌وارده را به خانواده میرفخرائی بخصوص جناب سرهنك دکتر نورالدین میرفخرائی تسلیت عرض مینمائیم

کارگر ـ محمودی‌پور ـ پارساپورمقدم ـ ادیبی ـ بادپا نبئی ـ عمادی ـ سلامی ـ محمدزاده ـ حکیمیان ـ حاج‌مهدی محمدزاده غربی ـ شاه‌علی

جناب آقای اصغر نگهبان معاونت بانك ملی ایران شعبه سعدی. فوت پدر بزرگوارتان را صمیمانه تسلیت عرض مینماید. **عبدالحسین نیکپور**

درگذشت شادروان میرمصطفی فتاحی را از طرف‌کلیه پرسنل دانشکده افسری خلبانی نیروی هوائی ببازماندگان آنمرحوم بویژه تیمسار سرتیپ ابوالحسن فتاحی فرماندهی محترم تسلیت عرض مینماید

آ ـ ۲۷۷۳۳ **سرهنك ستاد خاصیان**

آقای حسن خواجه

باقلبی مملو از تاثر و تالم مصیبت وارده را بجنابعالی و خانواده محترمتان تسلیت عرض مینمائیم

رضاکفاشی ـ سیداصغر جلالی ـ حسین مجاهد ـ محمد ربانی ـ حسن شریعتی ـ مسلم‌رضائی

تیمسار سرتیپ ابوالحسن فتاحی

افسران هنك ایستگاه تیپ تعلیمات نیروی هوائی باکمال تاسف مصیبت‌وارده را بخاندان جلیل بخصوص به‌آن تیمسار فرماندهی محبوب تسلیت عرض مینمائیم

سرهنك ستاد یوسف آزرمگین ـ سرگرد لوکاسیان ـ سرگرد میرباقری ـ سرگرد واثقی ـ سروان مختار مصطفی‌نیا سروان مجتبی صفوی ـ سروان رضوی ـ سروان ماندگاری ستوان‌یکم ایمانی ـ ستوان دوم مهرپویا ـ ستوان پرورنده ـ ستوان خسروی

بانهایت تاسف درگذشت شادروان میرفتاحی را به خانواده محترم آنمرحوم بویژه تیمسار سرتیپ فتاحی‌فرمانده محترم تسلیت عرض مینماید

ستوان دوم فنی هوائی علیمحمد رحیمی

خانم قمرالسادات مدنی همکار محترم

دبیران و کارمندان دبیرستان قوام مصیبت وارده را بسرکار علیه تسلیت میگویند

آ ـ ۲۷۷۲۵ **منیره مؤمن**

سپاسگزاری

از عموم اقایان رجال و دوستان و آشنایان و فامیل‌ارجمند وبانوان محترمه و کلیه اهالی محترم آمل که درمراسم تشییع جنازه و مجلس ترحیم و شب هفت مرحوم مغفور **فرج اله امیرمختاری (اعظام‌الدوله)** شرکت فرموده‌اند و همچنین از کلیه سروران عزیز که وسیله نامه یا تلگراف ویا در روزنامه ابراز همدردی فرموده‌اند صمیمانه سپاسگذاری نموده و چنانچه بعلت تالمات روحی درعرض تشکر حضوری تعویقی روی دهد معذرت میخواهد

آ ـ ۲۷۶۵۵ **خانواده امیر مختاری**

تشکر

بدینوسیله ازکلیه دوستان و آشنایان و سایر ذوات محترمیکه بمناسبت‌فوت ناگهانی وجانگداز مرحوم «**عباسعلی قدکپور**» درمراسم مختلف ومتعدد دربابل حضوریافته واظهار همدردی فرمودند و همچنین سایر سرورانیکه کتبا وتلگرافا قلوب داغدار مارا مرحم گذارده‌اند بی‌نهایت سپاسگزار بوده وبقای عمر و سعادت همگی را از درگاه حضرت احدیت خواستاریم .

بابل ـ عزت‌نعمتی‌نژاد ـ هرمز قدکپور ـ سیدآقاجان خاورنژاد ـ علی قدکپور ـ محمد نعمتی‌نژاد ـ حسن ثاقب

آ ـ ۳۸۵۵۶

سپاسگزاری

بدین وسیله از عموم دوستان ارجمند و آشنایان گرامی که درمصیبت‌وارده ابراز همدردی کرده‌اند سپاسگزاری نموده وچون ناچار از عزیمت به‌آبادان هستم ، موفق نخواهم شد حضور دوستان عزیز شرفیاب گردم واز این لحاظ پوزش می‌طلبم **منیر معتمدی**

افسران ـ کارمندان و افزارمندان کارخانجات مسلسل سازی مصیبت وارده به خانواده محترم حمیدی را بویژه به سرکار سرهنك مهندس محمود حمیدی تسلیت میگویند .

رئیس کارخانجات مسلسل‌سازی ـ سرتیپ‌مهندس قربانی

آ ـ ۲۷۷۱۱

بانهایت تاسف مصیبت وارده را بفامیل محترم فرهی مؤمنی ـ امیدی ـ ناگهی تسلیت عرض مینمایم

آ ـ ۲۷۷۰۳ **ستوان‌یکم علی‌اکبر شکوهی**

کارمندان تدارکات بیمارستان پهلوی شماره ۱ ارتش مصیبت‌وارده را بخانواده محترم میرفخرائی بخصوص تیمسار سرتیپ دکتر نورالدین فخرائی وتیمسار سرتیپ دکترعلی فخرائی وسرکار سرهنك حسین‌میرفخرائی صمیمانه تسلیت عرض مینمایند

حسین سلیمانی ـ عبدالباقی حیدری ـ محمدکریمان ـ کمال‌الدین آزادی

آ ـ ۲۷۷۰۷

مصیبت وارده را به تیمسار سرتیپ دکتر فخرائی و سرکار سرهنك دکتر میرفخرائی تسلیت عرض وبقای عمر بازماندگان را از خداوند خواستاریم

سرهنك دکتر تهرانیان ـ سرگرد میرسجادی ـ سرگرد سیگارودی ـ سرگرد شیرازی ـ سرگرد انسانی ـ سرگرد امامی ـ سرگرد بهارمست ـ سرگرد نیرومند ـ سرگرد افشارجوان ـ سرگردآریان‌پور ـ سرگردشادافزا ـ سرگرد ناصحی‌نژاد ـ سرگرد سعدیان ـ سرگرد برهانی ـ سروان شکری‌فعال ـ ستوان۳ پورجبار ـ استوار قازانچائی

همکار ارجمند سرکار سرهنك۲ دکتر میرفخرائی

بانهایت تاثر وتاسف مصیبت وارده را تسلیت عرض مینمائیم

سرهنك دکتر نیك‌نژاد ـ سرهنك۲ دکتر امیری ـ سرهنك۲ دکتر سجادپور ـ ستوان‌یکم دکترس معاضای

سرکار سرهنك صدیق رضوانی

افسران دوره عالی سررشته‌داری دانشگاه نظامی‌مصیبت وارده را به‌آن خانواده محترم تسلیت عرض مینمایند

آ ـ ۲۷۷۱۳ **سرهنك لیل‌آبادی**

افسران و درجه‌داران دایره اطلاعات تیپ تعلیمات با نهایت تاثر فوت ناگهانی مرحوم میرمصطفی فتاحی ابوی تیمسار سرتیپ فتاحی را تسلیت عرض نموده بقای عمر خاندان و بازماندگان آنمرحوم را از خداوند مسئلت دارند

آ ـ ۲۷۷۳۷ **سرهنك۲ ستاد پاکزاد**

مصیبت‌وارده را بخانواده جواهرچی مخصوصا به آقای عبدالعلی کاظمی تسلیت عرض میکنیم

آ ـ ۳۸۶۰۰ **شرکت هواپیمائی آی.ب.تا**

مصیبت وارده را بخانواده جواهرچی بویژه آقای‌عبدالعلی کاظمی تسلیت عرض میکنیم

آ ـ ۳۸۶۰۲ **شرکت سهامی سینما پلازا**

باکمال تاسف مصیبت وارده را بخانواده جواهرچی مخصوصادوست‌گرامی‌آقای‌عبدالعلی‌کاظمی‌تسلیت‌عرض‌میکنم

آ ـ ۳۸۶۰۶ **کانون آگهی ونوس . تهامی**

مصیبت وارده را بخانواده جواهرچی بخصوص آقای عبدالعلی کاظمی تسلیت میگوئیم

آ ـ ۳۸۶۰۴ **شرکت سهامی استودیو پلازا**

مصیبت وارده را بحضور دبیر ارجمند خانم دولتخانی تسلیت عرض مینمائیم

دانش آموزان ۴ ـ ادبی ، شاهدخت

مجالس سوگواری

مطابق معمول سنواتی مجلس ذکر حضرت مولی‌الموالی علی‌علیه‌السلام در حسینیه مرحوم عضدالملك نایب‌السلطنه طاب‌ثراه از شب هفدهم الی بیست وسوم رمضان‌المبارك از ساعت ۷ بعدازظهر الی ۱۱ منعقد است

مهندس علیرضا امیر سلیمانی

آ ـ ۲۷۷۳۱ ۱ ـ ۲

درمان قطعی سوزاك تازه و کهنه

و تقویت قوای‌تناسلی‌دکتر جناب زاده دارای گواهینامه از دانشکده طب فرانسه . صبح . عصرخیابان‌منوچهری مقابل کوچه ژاندارك.

دکتر معانی

امراض مقاربتی مجاری ادرار معالجه قطعی سوزاك تازه و کهنه ـ ورم پروستات و سستی و ناتوانی ـ ضیق مجرا امراض زنانه خیابان فردوسی مقابل‌بانکملی مرکز

دکتر پرویز روحانی

متخصص جراحی دهان و دندانسازی ازامریکا .

کشیدن تمام دندانهاوگذاردن دندان مصنوعی دریك‌جلسه پر کردن دندان در یك جلسه

چهارراه فرانسه رازی ۸۷

۱ ـ ۴ آ ـ ۳۸۴۵۰

درانجمن دانشوران‌ایران

جلسات هفتگی روز های‌پنجشنبه ازساعت ۷ تا ۹ بعد از ظهر درمحل انجمن سخن سنج فردوسی (سرچشمه) تشکیل می شود و دوستان و علاقمندان به نشانی بالاتشریف بیاورند .

گردش عید درایتالیا ـ یونان ـ بیروت

باهواپیماهای‌جت‌بوئینك‌قاره‌پیما

تهران ـ آتن ومراجعت بایك‌هفته‌اقامت‌درهتل‌درجه۱وناشتا

اطاق یکنفره **۲۱۰۰۰ ریال**

اطاق دونفره **۴۰۰۰۰ ریال**

تهران ـ بیروت ومراجعت بایك‌هفته‌اقامت‌درهتل‌درجه۱وناشتا

اطاق یکنفره **۱۵۰۰۰ ریال**

اطاق دونفره **۲۹۰۰۰**

تهران ـ رم ومراجعت بایك‌هفته‌اقامت‌درهتل‌درجه۱وناشتا

اطاق یکنفره **۲۷۶۰۰**

اطاق دونفره **۵۴۰۰۰ ریال**

بلیط هواپیمای‌تهران ـ رم و مراجعت بایستی قبل از۱۱فروردین ۱۳۴۱ صادر شده ویکماه اعتبار دارد .

برای کسب اطلاعات بیشتر وتهیه بلیط به

شرکت سهامی موند اکسپرس

خیابان فردوسی شماره ۹۵ تلفنهای۸ـ۴۹۱۷۴ ویاشعبه شرکت سهامی موند اکسپرس خیابان شاهرضا ساختمان‌سابق بانك عمران تلفن ۶۶۳۳۱ مراجعه فرمائید.

آ ـ ۳۸۵۴۲

اززنجان ـ آگهی استخدام

شرکت سهامی برق خمسه (درزنجان) جهت‌مسئولیت امور فنی خود احتیاج بیکنفر مهندس و متخصص در موتور وبرق دارد . داوطلبان باید حداکثر تا ۱۵ اسفندماه ۴۰ پیشنهادات خودرا باذکر سوابق و مدارك فنی در تهران سرای سینا تجارتخانه آقای حسن نجفی ودر زنجان‌بشرکت سهامی برق خمسه تسلیم پیشنهادات واصله درجلسه‌هیئت مدیره شرکت مطرح و پس ازتصویب اقدام لازم معمول خواهد شد.

زنجان ـ شرکت سهامی‌برق‌خمسه

۱ ـ ۳ آ ـ ۳۸۳۱۸

حل مسائل جبر

برای سال چهارم دبیرستانها تالیف آقایان ازگمی ـ امامی ـ بهنیا ـ شهریاری ـ شیخ رضائی ـ بوسیله موسسه مطبوعاتی احمد علمی منتشرشد بها در تمام‌کشور۸۰ ریال

۱ ـ ۲ آ ـ ۳۸۳۰۲

حل مسائل فیزیك

که ازکلیه مسائل کتب فیزیك موجود ومورد استفاده قرار گرفته است

برای سال سوم دبیرستانها تالیف آقای علی اکبر بازرگان بوسیله موسسه مطبوعاتی احمد علمی منتشرشد بها در تمام کشور ۳۰ ریال ۱ ـ ۲ آ ـ ۳۸۳۰۰

شرکت گوردون ودروف ایران

بمحل جدید واقع در (خیابان تخت جمشید کوچه بندرپهلوی شماره ۲۳) انتقال یافت (شماره تلفنهای جدید ـ ۶۹۷۵۸ ـ ۶۹۲۹۸ ـ ۴۰۷۸۸

بیماریهای آمیزشی ـ مجاری‌ادرار ـ سستی و ناتوانی مردان. خیابان صفیعلیشاه .دکتر یحیی صدری.

آگهی طبقه بندی بستانکاران

صورت طبقه‌بندی بستانکاران آقای ابوطالب گلشنی بازرگان ورشکسته تنظیم ودراداره تصفیه‌رشت در دسترس کلیه اشخاص ذینفع گذاشته میشود کسانیکه بصورت مذکور اعتراض دارند طبق ماده۳۶ قانون تصفیه از تاریخ انتشار این آگهی (از روز هشتم اسفند۴۰)تا بیست‌روز میتوانند اعتراض خودرا بشعبه اول دادگاه شهرستان رشت (صادرکننده حکم توقف) تسلیم نمایند در صورت انقضاء ۲۰ روزمذکور وعدم مراجعه معترضین بدادگاه حق اعتراض آنها از بین خواهد رفت.

رئیس اداره تصفیه شهرستان رشت ـ منصور جعفری

برای اطلاع زائرین محترم‌بیت‌الله‌الحرام

سال گذشته در مسافرت زیارت بیت‌الله‌الحرام که آقای حاج‌رضا ناظم رهبری کاروان مارابعهده داشت در تمام ایام مسافرت چه ازلحاظ وسایل نقلیه وچه مسکن وخوراك‌نهایت‌دررفاه‌وآسایش‌بودیم بدینوسیله بعموم زائرین محترم توصیه میشود که بهترین رهبر کاروان حج‌آقای حاج‌رضا ناظم‌رافراموش نکنند.

خرم آباد شهسوار . حاج اسمعیل سامانی

پیرو آگهی تجدید مناقصه یکدستگاه سینمای ثابت

پیشنهاد دهندگان بایستی ۵٪ از مبلغ کل پیشنهادی خودراتضمین نامه بانکی که مدت اعتبار آن ازیکماه‌کمتر نباشد (درپاکت ب)ضمیمه پیشنهاد خود نمایند. **اداره مخابرات ارتش**

آ ـ ۳۸۵۷۲

«گلن» پیروزمندانه سه بار زمین را دور زد

کیپ کاناورال ـ آسوشیتدپرس ـ یونایتدپرس ـ خبرگزاری فرانسه ـ ۲۰ فوریه ـ در حدود ساعت شش وهیجده دقیقه بعد از ظهر دیروز بوقت تهران موشك اطلس حامل کپسولی که «جون گلن» فضانورد امریکائی در آن نشسته بود از پایگاه «کیپ کاناورال» به‌هوا ـ برخاست و چند لحظه بعد طبق محاسبات پیش‌بینی شده در مدار کره زمین به‌گردش درآمد.

موشك عظیم‌اطلس قبل از پرواز ابتدا مدت چندین دقیقه باغرش های شدید موجی بزرك از دود و آتش را در اطراف خود پراکند و سپس ازجاکنده شد و به آرامی بسمت بالا اوج گرفت تاگلن را به‌میعادی که باستارگان آسمانی داشت وده‌بار پیش از آن به‌تاخیر افتاده بود برساند.

مساعی دانشمندان امریکائی برای پرتاب «گلن» به‌فضا ازتاریخ ۲۰دسامبر گذشته آغاز شده بود از آن تاریخ تاروز گذشته‌نقایص و مشکلات فنی و از جمله نقصی که در سیستم هدایت‌موشك اطلس وجود داشت و همچنین نقص‌بزرگی که از لحاظ دستگاه تضمین تنفس سالم فضانورد در کپسول حامل او بچشم میخورد و بالاخره مشکلاتی که‌هنگام خراب شدن هوا برای نجات فضا نورد در لحظه فرودآمدن مطرح میشد، همه اینها دست به دست یکدیگر داده بودند و ناچار پرتاب گلن تابعد از ظهر دیروز میسر نگردید.

حالم خوب است

منظره «کیپ کاناورال» در آخرین دقایق پیش از پروازموشك اطلس حامل «گلن» بسیارتماشائی بود. آتش نارنجی رنك بسیار درخشانی که از زیر آن‌برمیخاست شباهت زیادی به منظره آتش‌بازی های روز چهارم ژوئیه ـ جشن ملی امریکائیان داشت. قبل از آنکه موشك اطلس ازجاکنده شود، دوموشك کوچك آزمایشی‌دیگری که در دوطرف آن قرار داشتند ابتدا به‌هوا برخاستند تاباپروازآنها حدوسط و معقول زاویه میل‌موشك از محل پرتاب محاسبه شود. سه دقیقه‌پس از پرتاب این موشك ها «گلن» به‌هوابرخاست.

خبرنگاران و عکاسانی که بیش از سه‌کیلومتر بامحل پرتاب‌موشك فاصله داشتند از شدت صداگوش های خودرا گرفته بودند.

اولین پیامی که پس از پرتاب ورسیدن گلن بمدار پیش‌بینی شده به‌زمین رسید این بود: «حالم خیلی خوب است» هنگامی که این پیام برای دانشمندان امریکائی رسید بلافاصله از رادیو و تلویزیون پخش شد و شادی فوق‌العاده‌ای همه‌جا را فرا گرفت.

اداره پروژه «مرکوری» که وظیفه‌دار پرتاب‌فضانوردان‌امریکائی است گزارش دادکه موشك‌اطلس درحدود ۵ دقیقه پس از پرواز از کپسول حامل «گلن» جدا شده‌و بدین ترتیب جان گلن ۵ دقیقه بعداز پرواز زمین درمدار پیش‌بینی شده قرار گرفته است.

منظره دل انگیز

دومین‌پیامی که از گلن رسید میگفت:

«منظره بسیار دل‌انگیزی است» وی درتمام مدت پرواز بامرکز کنترل پروژه مرکوری درجزیره «برمودا» ارتباط داشت گزارش های بعدی گلن جالب‌تر ومشروح‌تر بود.

او در سومین پیام خودگفت: موشك اطلس را که از کپسول جدا شده و بطرف پائین سقوط میکند بخوبی می‌بینم تعدادمناظری که می‌بینم بیشمار است. زمین را بطور وضوح می‌بینم و قسمت هائی از پایگاه کیپ کاناورال را بخوبی تشخیص میدهم.

شرایط بی وزنی

جان گلن درچهارمین گزارش خود پس از آنکه اطلاعاتی درباره خودش و دستگاه های علمی داخل کپسول خود به‌مرکز کنترل‌پروژه مرکوری داد اظهار داشت که شرایط بی‌وزنی را مخصوصا در لحظات حداکثر اوج کاملااحساس می‌کند.

شخصا هدایت می کرد

مقامات پروژه مرکوری امروز اظهار داشتند که جان گلن سفینه فضائی خودرا شخصا هدایت می کرده است.

این موضوع از آن جهت قابل توجه است که فضا نوردان‌شوروی گاگارین و گرمان تیتوف بافرمان هائی که‌اززمین صادر میشدهدایت میشدند.

دانشمندان روسی هنگام‌پرتاب گاگارین و تیتوف اظهار داشته بودند که سفاین کیهانی آنها نیز ممکن بوده است بدون دریافت فرمان از زمین و بوسیله خود فضا نوردان هدایت شوند.

جان گلن به اندازه سه روز غذا و آب با خود همراه داشت و در عین حال تعدادی قرص های غذائی نیز برای کسب انرژی‌فوری در کپسول او گذاشته شده بود.

قبل از پرواز

کیپ‌کاناورال ـ یونایتدپرس ـ ۲۰ فوریه ـ صبح روز گذشته جان‌ـ گلن بوسیله پزشك مخصوص خود از خواب بیدار شد و صبحانه را با خوردن دو عدد تخم مرغ‌ـفیله، آب پرتقال ـنان برشته، ژله و قهوه برگزار کرد.

بعد از صبحانه از طرف پزشك خود مورد معاینه دقیق مزاجی قرار گرفت و سپس لباس زیبای فضاـ نوردی را در بر کرد.

بعد در پایگاه کیپ کاناورال یك بار دیگر از لحاظ وضع لباس‌بدقت مورد بازرسی‌قرار گرفت و سرانجام سواز سفینه فضائی خود گردید.

در کپسول حامل گلن چند نوع دارو نیز گذاشته بودند از جمله مقداری داروی تسکین درد در موقع زخمی شدن، داروئی برای رفع خستگی شدیدـقرص‌های مخصوص ضد بیماری دریا وگرفتگی. مقامات پروژه مرکوری اظهار داشته‌اند که

بقیه در صفحه ٤

جدول مقایسه پروازهای فضائی

کیپ‌ناورال ـ آسوشیتدپرس ـ ۲۰فوریه جدول زیر مقایسه ایست که بین پرواز های فضائی قبلی‌از گلن صورت گرفته است.

باید توجه داشت که تمام‌این پروازها درسال ۱۹۶۱ انجام شده‌است:

تیتوف — گریسام — شپارد — گاگارین

فضا پیما	تیتوف	گریسام	شپارد	گاگارین
نوع پرواز	مداری	شلجمی	شلجمی	مداری
تاریخ	٦ اوت	۲۱ ژوئیه	۵ مه	۱۲ آوریل
ارتفاع به میل	۱۱۰ـ۱۵۹	۱۱۸	۱۱٦٫۵	۱۸۷٫۵ ـ ۱۱۰
مسافت‌پیموده‌شده‌بمیل	٤۳۵۰۰۰	۳۰۳	۳۰۲	۲٦۰۰۰
حداکثرسرعت‌درساعت	۱۷۷۵۰	۵۲۸۰	۵۱۰۰	۱۷٤۰۰
مدت پرواز	۲۵ساعت و۱۸ دقیقه	۱٦ دقیقه	۱۵دقیقه	۱۰۸دقیقه
گردش بدور زمین	۱۷بار	ـ ۰ ـ	ـ ۰ ـ	یك بار
وزن سفینه حامل پوند	۱۰٤۳۰	٤۰۳۳	٤۰٤۰	۱۰٤٦۰
اسم سفینه	وستوك دوم	ناقوس آزادی اول	آزدی هفتم	وستوك اول
وزن موشك حامل	۸۰ هزار پوند	۷۵ هزار پوند	۷۸ هزار پوند	۸۰هزار پوند
مدت بیوزنی	۲۵ساعت‌و۵۹ دقیقه	۵دقیقه	۵دقیقه	۸۹دقیقه ویك ثانیه

دنیاپرواز جان گلن را تبریك گفت

سازمان ملل متحدـ خبرگزاری فرانسه ـ«اوتانت» دبیر کل‌سازمان ملل متحد پرواز موفقیت آمیزجان گلن را به پرزیدنت کندی تبریك گفت.

اوتانت در تلگرام خود اظهار امیدواری کرده است که آمریکا درزمینه مسائل فضائی پیشرفتهای بیشتری بدست آورد.

ازطرف دیگر«ادلای‌استیونسون» نماینده دائمی آمریکا درسازمان ملل‌متحد بمناسبت پرواز پیروزـ مندانه جان گلن به فضا طی یك مصاحبه کوتاه با روزنامه‌نگاران گفت این حقیقت که اینك‌آمریکا وشوروی دراین مرحله ازتسخیر فضا برابرهستند کارهای کمیسیون استفاده از فضا برای مقاصد مسالمت آمیز سازمان ملل را تسهیل میکند.

کمیسیون مزبور قرار است ۱۸ مارس آینده تشکیل شود.

سرمشق ازامریکا

«آدلای استیونسن» نماینده آمریکا در سازمان ملل امروز اظهار امیدواری کردکه روسهانیز ازآمریکا سرمشق بگیرند وهنگام پرتاب‌فضانوردان خود ازخبرنگاران وتماشاچیان دعوت کنند تا شاهد کارآنها باشند.

استیونسن از جمله شخصیت های متعددی بودکه موفقیت جان گلن رابه شخص او تبریك گفت.

استیونسن اظهار داشت هنگام پرواز گلن ۱۵ هزار تماشاچی و متجاوز از ۵۰۰ خبرنگار خارجی وداخلی در کیپ کاورال حضور داشته‌اند.

زورین نماینده شوروی، سرـ پاتریك دین نماینده انگلستان وهمچنین نماینده چین ملی در سازمان ملل شب گذشته موفقیت جان گلن را تبریك گفتند. تبریك روسا واعضای هیئت‌های نمایندگی ملل مختلف‌درسازمان ملل کماکان ادامه دارد.

تبریك مکمیلان

هارولد مك‌میلان نخست وزیر انگلستان پیام تبریکی بمناسبت پرواز موفقیت آمیز جان گلن‌به فضا برای پرزیدنت کندی‌ارسال داشت.

جان دیفنبیکر نخست وزیر کانادا نیز پرواز موفقیت آمیزجان گلن رابدور زمین به پرزیدنت کندی تبریك گفت.

نخست‌وزیر کانادا در پیام خود خاطرنشان ساخته است که سفر جان گلن بدورزمین پاسخ‌متقاعد کننده‌ای به کسانی است که تصور میکردند جهان آزاد در زمینه پیشرفتهای فنی از بلوك شرق عقب‌تر است.

تبریك پاپ

دیشب پاپ یوحنای بیست‌وسوم برای سلامتی جان گلن وموفقیت او درپرواز فضائی دعا کرد و سپس پیام تبریکی بمناسبت موفقیت اوبرایش فرستاد.

سخنگوی دولت آلمان غربی امروز اظهارداشت که موفقیت‌جان گلن یك موفقیت بزرك اخلاقی و علمی برای جهان آزاد بوده‌است

«سربرنارد لادل» مدیر رصدـ خانه معروف «جودرل بانك» انگلیس نیز اظهار داشت که از موفقیت جان گلن فوق العاده خوشحال است.

وی گفت که رصدخانه «جودرل بانك» بعلت آنکه پرواز سفینه گلن درزیر افق جنوبی بوده فعالیتی برای برقراری تماس با آن نداشته است.

بیش‌از ۱۵هزار تن ازمردم آمریکا بهمراه ۵۰۰ تن خبرنگاردریایگاه کیپ کاناورال اجتماع کرده وبا بی‌صبری و اشتیاق درانتظارپرتاب سرهنك گلن فضانورد آمریکائی‌هستند عکس رادیوئی اطلاعات

مشخصات موشك وپرواز

موشك اطلسی که گلن‌را به‌فضا پرد ۱۲۵ هزار کیلووزن داشت‌وطبق گزارش‌دانشمندان امریکائی تمام محاسبات پیش بینی شده بادقت به‌تحقق‌پیوسته است.

نقطه اوج کپسول حامل «گلن» از زمین ۲۵٦ کیلو متر و نقطه خفیفی (کمترین فاصله) و نقطه ۱٦۰ وسرعت آن درهرساعت ۳۸ هزار کیلو متر بوده‌است. مجموعا گلن طی سفر فضائی ۲۰۸ هزار کیلومتر مسافت را طی کرده است. مدت تخمینی برای هردور گردش کپسول بدور کره زمین ۸۹دقیقه بوده‌است.

پیام‌های گلن از فضا

هامبورك ـ یونایتد پرس ـ ۲۰ فوریه ـ رصدخانه «برخوم» واقع در هامبورك دیشب گزارش داد که ساعت ۱۹ بوقت تهران صدای جان گلن را از فضا ضبط کرده است.

گلن پس از آنکه رصدخانه موضوع این پیام را دریافت کرد برفراز منطقه «کوت دازور» ـ ناپدید گردید. این نخستین پیامی بود که از گلن در فضا دریافت شد.

هنگامیکه گلن برفراز «کانو» واقع در نیجریه پرواز میکرد به «آلن شپارد» فضا نورد قبلی امریکائی که در مرکز کنترل‌پروژه مرکوری برای ارتباط با اوحضور داشت گزارش داد که نیجریه را می بیند.

گلن در پیام بعدی خود گفت خاك امریکا را از ورای یك‌پرده ابر غلیظ مشاهده میکرد.

جان گلن هنگام پرواز فضائی موفقیت آمیز دیشب خود گزارش داده بود که دستگاه کنترل سفینه کیهان پیمای وی بدون اشکال زیاد کار میکند.

مقامات پروژه مرکوری گزارش داده اند که درجه حرارت‌کپسولی که گلن در آن قرار داشته در اولین دقایق پرواز تا ۱۰۸ درجه فارنهایت (٤۲ درجه سانتیگراد) بالا رفته بود اما بعدا درجه حرارت تنزل کرد و بحال عادی درآمد.

جان گلن در ساعت ۱۱ و ۷ دقیقه شب گذشته بوقت تهران پس از آنکه سه بار دور زمین چرخید در نزدیکی جزیره «گراند تورك» واقع در اقیانوس آرام فرود آمد.

گلن هنگامیکه مجددا وارد جو زمین گردید تا در اقیانوس آرام فرود آید آخرین پیام خود را بزمین فرستاد و گفت پسر! سفینه فضائی من یك گلوله‌آتشین واقعی بود!

گلن فقط چند کیلومتر دورتر از ناوشکن نوح که برای نجات او در ساحل جزیره «گراندتورك» مستقر شده بود فرود آمد.

«جان گلن» در تمام مدت پرواز درخشان خود در فضا روحیه خود را بخوبی حفظ کرد.

وی هنگامیکه در سومین دور پرواز بگرد کره زمین از فراز استرالیا میگذشت پیامی برای «گوردون کوپر» فضا نورد دیگر امریکائی فرستاد او به او گفت:

«آهای گوردون! میخواهم پیامی برایت بفرستم. گوش‌کن بچه! به فرمانده نیروی دریائی بگو که ورقه پرواز چهار ساعته مرا پس از پائین آمدن امضاء کند.

جان گلن که دارای ۱۸ سال سابقه خدمت در ارتش امریکا است برای هرپرواز فوق العاده ۲۵۰ دولار میگیرد و پرواز او بدور زمین نیز شامل دریافت این فوق العاده میگردد.

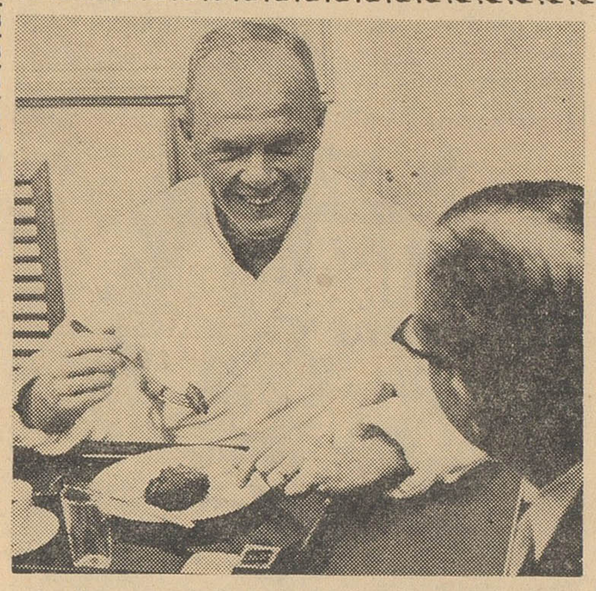

سرهنك گلن مدتی قبل از پرواز ازلحاظ پزشکی زیر مراقبت شدید قرارداشت و حتی صبحانه او بانظر پزشك تهیه میشد. این عکس گلن را هنگام صرف صبحانه درپایگاه هوائی کیپ کاناورال نشان میدهد.

اشك شادی در چشمان بانو گلن

کارلینگتون ـ ویرجینی ـ خبرگزاری‌فرانسه ـ بانو «آن‌ـ گلن» همسر فضا نورد امریکا پس از دریافت خبر بازگشت شوهرش صحیح و سالم بروی زمین در حالیکه اشك شادی به چشمان خود داشت فریاد زد «من خوشبخت هستم».

امروز باشکوه ترین روزبرای خانواده من است.

آن گلن در حالیکه در بین دوفرزند خود پسرش داو ۱٦ ساله و دخترش لین ۱٤ ساله قرارداشت‌به‌سئوالات خبرنگاران اینطور پاسخ داد.

س ـ آیا شما نگران بودید؟

ج ـ بله چند لحظه بخصوص وقتی که جان در پرواز بدور زمین بود مدتی ناراحت شدم. اما از همه بدتر ۱۵ دقیقه قبل از حرکت موشك او از روی زمین بود که من شدیدا ناراحت بودم.

«آن‌گلن» افزود امروز ـ بزرگترین روز زندگی من است.

بانو گلن همچنین گفت در طول زندگی ام من هرگز مانند امروز مفتخر نبوده ام.

خوشحالی روسها

مسکوـ امروز مردم شوروی نیز در شادمانی پرواز موفقیت آمیز فضاـ نورد امریکائی جان‌گلن بسایرمردم جهان ملحق شدند.

یکی از افسران شوروی به‌خبرنگار یونایتدپرس اظهار داشت گلن مرد دلاوری استو من صمیمانه امیدوارم که او صحیحو سالم بزمین بازگردد.

بعد از ظهر دیروز چندین‌ساعت وقت عده زیادی از دیپلمات ها و خبرنگاران مقیم‌مسکو برای دریافت خبر های مربوط به پرواز گلن‌صرف شد.

سفارت امریکا در مسکو از بس پیغام ها وسئوالات تلفنی از غریبهای مقیم شوروی‌دریافت‌میکرد، دستپاچه شده بود.

یکی از مقامات روسی که خبر نگار یونایتدپرس با او تماس گرفته بود پس از آنکه خبر سلامتی و پرواز «گلن» را شنیده‌قاه قاه خندیدوگفت خوب امیدوارم خوش باشد.

عالی است!

خبر نگار خبر گزاری تاس در شهر رم شب گذشته پس از پرواز فضائی موفقیت آمیز گلن تلفنی به وسیله خبر نگار یونایتدپرس به امریکائیان تبریك گفت.

خبر نگار تاس ابتدا با خنده‌پرسید کار ها از چه قرار است؟ و وقتی جواب شنید که کار ها رو براه‌است گفت عالی است. عالی است. تبریك مرا به پذیرید.

برف وطوفان شدید در اردن

عمان ـ رویتر ـ ۲۰ فوریه ـ دیروز برف بسیار شدیدی در سرتاسر کشور اردن باردید که موجب قطع ارتباطات درسرتاسر کشور گردید.

اغلب بازارها و مغازه ها در شهرهای اردن بسته شده و کار ها متوقف گردیده است.

انتظار میرود که نزول برف که‌همراه با طوفان است مدت ۲٤ ساعت ادامه داشته باشد.

برنامه آینده سینماهای
همای ـ دنیا ـ دیانا
ماجرای بهت‌انگیز یك جاسوس انگلیسی که برای کشف اسرار اتمی آلمان درخاك آن‌کشور پیاده شد ولی بعشق دختر رئیس ضد جاسوسی آلمان گرفتار شد تااینکه ...
جاسوسه زیبا
سوپر پانورامیك ـ دوبله فارسی
باشتراك: دان آدامز ـ یوآخیم فوخسبرگر
آ ـ ۳۸٤۳۸ ۱ ـ ۳

تجدید سازمان دفاعی انگلیس

* دولت انگلیس در خاوردور نیز مانند خاورمیانه یك فرماندهی واحد تشکیل میدهد

* برای کمك بتعادل پرداختها دولت انگلیس از نیروهای خود دراروپا میکاهد

لندن ـ یونایتدپرس ـ ۲۰ فوریه وزارت دفاع انگلیس امروز اعلام کردکه دولت انگلستان تصمیم گرفته است یك سیستم دفاعی متحد در خاور دور بوجود آورد و اینکار بمحض آنکه عملی ومیسر تشخیص داده شد صورت خواهد گرفت .

وزارت دفاع انگلیس در کتاب سفید ۱۹٦۲ خودکه طی آن برنامه های دفاعی انگلستان تا ٥ سال آینده پیش‌بینی شده خاطرنشان کرده‌است که ایجاد سیستم فرماندهی واحد قبلا در خاور میانه آزموده شده و نتایج بسیار سودبخشی داده است.

بموجب تغییر سازمان دفاعی اخیر دولت انگلستان خواهد توانست در مواقع لزوم نیروهای بیشتری رابه خاورمیانه و منطقه خلیج فارس اعزام دارد.

در کتاب سفید وزارت دفاع انگلیس گفته شده اینکه تنها دولت انگلیس نیروهای خودرا در خارج از اروپا بااسلحه و تجهیزات وپایگاه هاو سایر تسهیلات مجهز نماید برای اجرای تعهدات انگلستان در خارج اروپا کفایت نمیکند .

پایگاه اصلی

درکتاب سفید وزارت دفاع انگلیس سپس چنین خاطرنشان شده است.

در خاور دور کمافی السابق پایگاه اصلی نیرو های انگلیسی بندر سنگاپور خواهد بود و در عین حال تیپ نیروهای انگلیسی کشورهای مشترك المنافع که از مدتها پیش در فدراسیون مالی مستقر شده همچنان باقی خواهد ماند.

پادگانی که اکنون با تعدادی نیروهای انگلیسی در هنك کنك وجود دارد هم از لحاظ حفظ امنیت داخلی هنك کنك وهم از نظر نگاهداری وضع ومنافع انگلیس در آن مستعمره کماکان در هنك کنك مستقر خواهد بود.

کاهش نیروها

در کتاب سفید وزارت دفاع انگلیس گفته شده که احترام به تعهدات انگلیس در سازمان دفاعی «ناتو» کماکان اساس خط مشی وزارت دفاع این کشور را تشکیل خواهد داد اما مادام که ناتو کمکی به نجات انگلیس از عدم تعادل پرداخت های آن نکند ، دولت انگلیس ناگزیر از نیروهای خود در اروپا خواهد کاست .

زیرا ترکیب وتناسب نیروهای انگلیسی که در خاك اروپا پخش میشوند در درجه اول باید بستگی به بودجه وتعادل پرداختهای این کشور داشته باشند.

نیروهائیکه انگلیس از خاك اروپا فرا خواهد خواند واحدهای بسیاری راتشکیل خواهند داد که هنگام فرا رسیدن مواقع اضطراری در آسیاو اروپا از آنها استفاده خواهد شد.

بودجه دفاعی انگلیس در سال مالی ٦۳ـ۱۹٦۲ـ ۱۷۲۱ میلیون لیره استرلینك خواهد بود در حالی که در سال مالی گذشته این بودجه ۱٦٥٦ لیره بوده است .

خروشچف از پیشنهاد دوگل استقبال میکند

مسکو ـ آسوشیتدپرس ـ ۲۰ فوریه ـ دیپلماتهای غربی امروز پیش بینی کردند که ممکن است خروشچف نخست وزیر شوروی پیشنهاد اخیر ژنرال دوگل رئیس جمهور فرانسه را بقاپد وتعارف کند که کنفرانس سران چهار کشور شرق وغرب فورا تشکیل گردد .

پیشنهاد ناگهانی دوگل کماکان مورد تعجب دیپلمات های غربی است.

دیپلمات های غربی اظهارمیدارند که در سال گذشته هنگامیکه کندی رئیس جمهور امریکاومك میلان نخست وزیر انگلیس وحتی مرد خشن و سخت گیری مانند دکتر ادنائر سعی میکردند تادوگل را قانع کنند که مذاکره سران شرق و غرب لازم است اوبا سماجت تمام نظر آنها وارد کرده بود . اما اکنون که مك میلان و کندی درشگفت هستند که چگونه خود ژنرال دوگل پیشنهاد تشکیل کنفرانس سران چهار دولت بزرك را کرده است .

زلزله شدید در ژاپن

توکیو ـ اسو شیتد پرس ـ ۲۱ فوریه ـ مرکز زلزله سنج ژاپن امروز گزارش داد که در ساعت ۱۹٫٥ شب گذشته بوقت تهران زلزله بسیار شدیدی در جزیره «لوکایدو» بوقوع پیوسته است . با وجود شدت زلزله گزارشی درباره خسارات وارده داده نشده است .

تولد یك ملت

ملتهائی که تازه به استقلال می‌رسند زود درمی‌یابند که نبرد آزادی ملی در برابر نبرد تجدید ساختمان کشورچندان دشوارنبوده است. دراین مبارزه دومی نیاز به ذخائر بزرگتری از قدرت وجسارت وعقل سلیم وشکیبائی است . نتایج پیروزی و شکست در آن کمتر اهمیت ندارد . ودر هرلحظهٔ آن باید برمخالفتها و مقاومتهائی غلبه کرد که کمتر از مجاهدات دشمن خارجی نیست .

انقلاب الجزایر اکنون روبه چنین مرحله‌ای دارد. جبههٔ آزادی ملی که جنك استقلال را عملا برده است اکنون باید همه چیز را در الجزایر برمبانی تازه آغاز کند . درواقع مردان جوانی که انقلاب را پیروزمندانه رهبری کردند حتی با ملت تازه‌ای سروکار دارند .بیش از هفت سال جنك منظرهٔ الجزایر راچنان تغییر داده‌است که آرزوی هرروح جسور و مغز سازنده‌ای است .

ساختمان قدیمی و استعماری جامعهٔ الجزایر زیر بارسنگین جنك فروریخت . تودهٔ دهقانان عموما تبدیل به نوعی پرولتاریاشد .ویرانی دهکده‌ها و کشتزار ها جریانی‌را که تمرکز زمینهای مرغوب در دست «کولون» ها پیش آورده بود تشدید کرد، به‌نحوی که امروز اصلاحات ارضی درالجزایر نمیتواند عبارت ازراه‌حل سادهٔ تقسیم زمینها بین فردفرد کشاورزان باشد .

رهبران الجزایر در وضعی قرار دارند که می‌توانند کشاورزی کشور خودرا بهروضع که بخواهند سازمان دهند واز زمینها وکشاورزان به کار آمدترین نحو استفاده کنند.

الجزایر امروز با گرسنگی روبروست .

قسمت اعظم زمینهای قابل کشت آن در ساحل مدیترانه بتوسط کولون‌ها به انگورستانها تبدیل شده است و شرابهای محصول آن را به فرانسه می فرستند .

الجزایریها گندم برای خوردن ندارند و شراب نیز نمی‌آشامند .

با اینهمه حل مسئله اجتماعی کشاورزی فرانسه بسیار آسانتر از کشور هائی است که بایدسنت های چند هزار ساله‌رادرهم بشکنند وباعادتهای راسخ مبارزه کنند .

گرفتن زمینها از ساکنان اروپائی به‌خودی خود مبارزهٔ بزرگی را ایجاب خواهد کرد.ولی این مسئله درچهارچوب کلی روابط جمهوری الجزایر بااقلیت اروپائی جمعیت کشور مطرح می‌شود .

جنك الجزایر دوتغییر بزرك دیگر نیز ببار آورده است .آزادی زنان وتمرکز قدرت دردست جوانان نیروهای عظیمی را آزاد کرده . جامعهٔ آیندهٔ الجزایر عملا بامسئله برداشتن بندهائی که بردست و پای زنان دیگر کشور های مشابه پیچیده روبرو نخواهد بود . فداکاری زنانی مانند جمیله نه تنها ملت الجزایر بلکه زنان آن سرزمین را آزاد کرده‌است .

وجوانان الجزایر همهٔ موانعی را که برسر راه همسالانشان درکشور های دیگروجوددارد زیرپانهاده‌اند. رهبران جبههٔ آزادی ملی عمومادر سالهای سی‌وچهل زندگانی خود هستند ودر شوراهای دهکده ها اکنون جوانان هستند که تصمیم میگیرند وسراسر ارتش وسازمان سیاسی جبههٔ آزادی ملی باکادر های جوان خود اداره میشود .

ازاین دوسر چشمهٔ جوشان نیرو های سازندهٔ عظیمی برای تجدید بنای الجزایر سرازیرمی‌شوند . اگر جمهوری الجزایر را یکی از سرمشقهای آینده دنیای آسیائی ـ افریقائی بشماریم سخن به گزاف نگفته‌ایم. الجزایریها با انقلاب پیروزمندخودراه آزادی ملی را به ملت های دنیای عقب‌افتاده «جنوب» نشان داده‌اند وبی تردیددرسهای بزرگی دروحدت ملی و تجدید ساختمان کشور به آنها خواهند داد .

پیروزی انقلابیون خصوصا در جبههٔ وحدت‌ملی درخشنده است . درطول هفت سال جنگی که بیش ازهر چیز وجههٔ یك مبارزهٔ سیاسی داشت عناصر مختلف جمعیت الجزایر برای نخستین بار باپیوند های آهنین برادری و همرزمی بهم بسته شده‌اند .دیگر از دوگانگی اعراب وبربرها و جنوب وشمال خبری نیست . ماشاهد تولد یك ملت به‌معنای واقعی کلمه‌هستیم.

الجزایر هیچگاه در تاریخ خود چنین به‌مفهوم یك ملت واحد نزدیك نبوده است . زیرا کافی نیست مردمی دریك سرزمین وحتی زیر فرمان یك قدرت بسربرند . هدف مشترك وتفاهم همگانی و آمادگی برای جانبازی درراه یك امر نشانه های حقیقی تری است . آنچه که می‌توان به‌وجدان ملی تعبیر کرد درالجزایر تازگی دارد. دراین زمینه مردان جبههٔ آزادی ملی از عبدالقادر قهرمان افسانه‌ای قرن نوزدهم الجزایر بسیارفراتر رفته‌اند.

باچنین پایه‌های استوار ورهبران وکادرهائی که در سختی های جنك و مبارزه سیاسی آبداده شده‌اند انتظار موفقیت های بزرگتر ملت الجزایر بیهوده نخواهد بود . کشتگان جنك انقلابی جان خودرا رایگان از کف ندادند .

داریوش همایون

الیزابت تایلور دست بخودکشی زده‌است؟

رم ـ خبرگزاری فرانسه ـ روزنامه های ایتالیائی ضمن انتشار ماجرای عشقی الیزابت تایلور وریچارد بورتون همبازی وی در فیلم کلئوپاترا می‌نویسد ناراحتی اخیر الیزابت تایلور براثر خوردن قرص های خواب آور بوده است .

روزنامه‌های ایتالیائی میافزایند الیزابت تایلور مقدار زیادی قرص خواب‌آور خورده بود و هنوز معلوم نیست بدینوسیله قصد خودکشی داشته است یا آنکه مایل بوده اعصاب خود راکه دچار تشنج شدیدی بوده آرام کرده و برای استراحت بخواب عمیقی فرورود.

ریشارد بورتون شایعات پیرامون مناسبات خودش با الیزابت تایلوررا تکذیب کرده وگفت من والیزابت تایلور ۱۲ سال است که یکدیگر رامی شناسیم وباهم دوست هستیم.

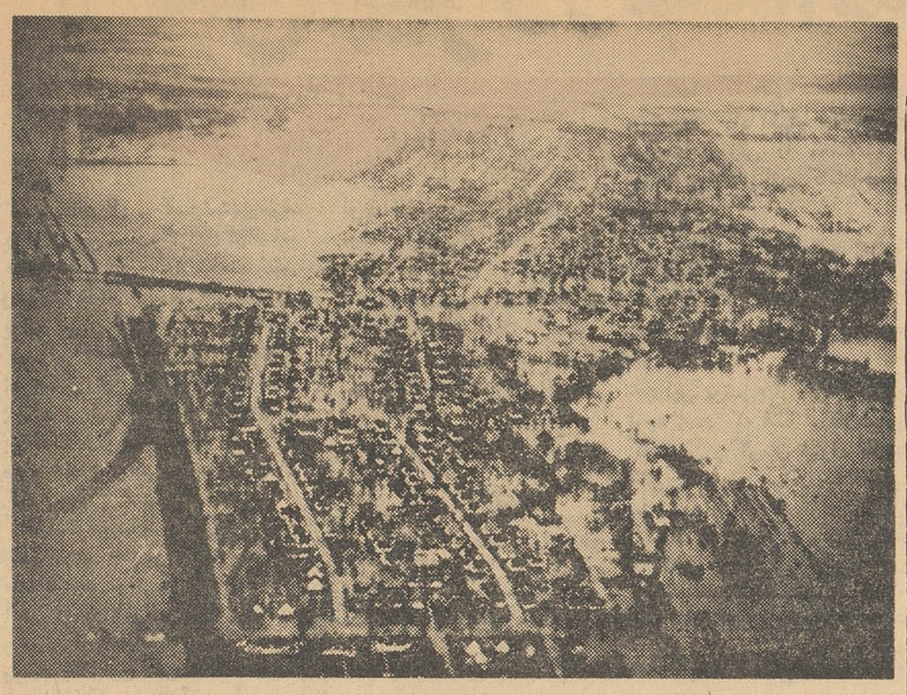

منظره هوائی شهر هامبورك وحومه آن که دراین هفته درمعرض حمله شدیدترین سیل و طوفان قرن قرار گرفت . یونایتدپرس

برای رقابت باغرب در بازارهای بین المللی:

شوروی بهای نفت را در داخله افزایش میدهد

نیویورك ـ آسوشیتدپرس ـ ۲۰ فوریه ـ روزنامه نیویورك تایمز در شماره اخیر خود از قول یك مجله روسی گزارش داده است که دولت شوروی تصمیم دارد از پایان سال جاری قیمت نفت را درداخل شوروی افزایش دهد و به این ترتیب قدرت بیشتری برای رقابت نفتی دربازار های بین‌المللی با غرب بدست آورد .

روزنامه نیویورك تایمز در گزارش خود ذکر نکرده است که قیمت نفت در داخل شوروی تاچه اندازه افزایش خواهد یافت اما تاکید کرده است قیمت نفت‌خام وتصفیه شده مشمول این تصمیم دولت شوروی خواهد گردید .

طوفان خاورمیانه را نیز تهدید میکند

بیروت ـ ۲۰ فوریه ـ خبرگزاری فرانسه ـ مرکز امنیت هوائی خاورمیانه اعلام داشت که از ۲٤ ساعت قبل طوفان سهمناکی منطقه شرقی مدیترانه را فرا گرفته است . درکوههای لبنان و سوریه و اردن برف انبوهی باریده و بعلت بدی هوا فرودگاههای عمان ، اورشلیم بسته شده است .

باران شدیدی که دراردن ولبنان باریدن گرفته هنوز قطع نشده و خیابانهای بیروت را سیل فراگرفته است . درنتیجه سقوط بهمن بسیاری از راههای کوهستانی بسته شده .

ممکن است لبنان یك کشور بی طرف اعلام شود

بیروت ۲۰ فوریه ـ خبرگزاری فرانسه ـ پیرجمائیل وزیرامور عمومی ورهبر حزب فالانژ لبنان به ژنرال شهاب رئیس جمهوری آن کشور پیشنهاد کرد که رسما بیطرفی لبنان رااعلام دارد .اگراین پیشنهاد پذیرفته شود لبنان درخاورمیانه مانند سویس واتریش دراروپا کشور بیطرفی خواهدشد.

جلسه کابینه دولت موقت الجزایر

گزارش مذاکرات فرانسه والجزایر را تصویب کرد

تونس ـ خبر گزاری فرانسه حکومت الجزایر دیشب جلسه فوق العاده خود را تشکیل داد همانطور که پیش بینی می شد مدت این جلسه کوتاه بود . درمدت سه ساعت اعضای حکومت موقت الجزایر پیرامون نتایج مذاکرات هیئت نمایندگی ملیون الجزایر با مقامات فرانسوی بحث کردند و سرانجام در مورد گزارشی که قراراست از طرف حکومت موقت الجزایر دراین زمینه تسلیم شورای ملی انقلاب الجزایر بشود . موافقت شد .

شورای ملی انقلاب الجزایر روز پنجشنبه بعد از ظهر یا جمعه در طرابلس تشکیل جلسه خواهد داد ، و گزارش حکومت موقت الجزایر را مورد بررسی قرار میدهد .

بنظر می رسد شورای ملی انقلاب الجزایر که حکم پارلمان ملیون الجزایر را دارد توافقی را که بین نمایندگان حکومت موقت الجزایر و نمایندگان فرانسه در مورد الجزایر بعمل آمده تایید و تصویب کند .

«گلن» پیروزمندانه سه بار زمین را دور زد

بقیه از صفحه ۳

هیچ نوع داروی سمی در کپسول فضائی گلن وجود نداشته است .

مسن ترین فضانورد

سرهنگ دوم «جان گلن» که پیروزمندانه سه‌بار بدور زمین چرخید ٤۰ سال دارد و مسن ترین فضانوردان است .

دونفر فضانورد قبلی امریکا «شپارد» و «گریسام» بترتیب ۳۸ و ۳٥ ساله بودند که سال گذشته هر یك یك پرواز یازده دقیقه ای شلجمی انجام دادند.

فضا نوردان شوروی هر یك تقریبا دهسال جوان‌تر از فضانوردان امریکائی هستند .

«گرمان تیتوف» جوان ترین فضانورد جهان ۲٦ سال دارد . «یوری ـ گاگارین» یکسال مسن تر از تیتوف است .

نخستین فضانوردان تاریخ بشر همگی در نیروی هوائی کار کرده اند و از خلبانان ورزیده آزمایشی هستند تمام آنها چه شوروی و چه امریکائی مدارس هوا نوردی را طی کرده اند.

هر پنج تن فضا نورد متاهل و صاحب فرزند هستند . گلن ، گریسام وشپارد هر سه در جنگ شرکت ـ کرده اند .

مناطق پرواز

پاریس ـ خبر گزاری فرانسه ـ جان گلن درسفرفضائی خود ازفراز این نواحی گذشت در پرواز اول جان گلن بر فراز این کشور ها پرواز کرد .

صحرای اسپانیا ، موریتانی ، نیجریه ، چاد ، جمهوری افریقای مرکزی اوگاندا، کنیا، اقیانوس ـ هند ، ایران ،سیام ، هند ،استرالیا مکزیك و امریکای شمالی در مدار دوم جان گلن از کشور های غنا ، گینه ، افریقای شمالی نیز گذشت. جان گلن هنگامیکه از فرازاسترالیا عبور میکرد برای مردم این کشور پیام دوستی فرستاد .

خصوصیات مدارپرواز جان گلن طوری بود که وی نه بر فراز اروپا پرواز کرد و نه بر فراز خاك چین و سیبریه .

آغاز بازگشت

نزدیك ساعت ۱۱ دیشب بوقت تهران بازگشت جون گلن به کره زمین شروع شد .

ابتداموشك های ترمز کننده سفینه فضائی روشن شد تا مسیر آنرا در جهت معکوس و بطرف زمین منحرف کند .

چند دقیقه بعد سفینه کیهانی گلن وارد مدار زمین شد و چتر نجاتی که برای پائین آمدن او تعبیه کرده بودند باز گردید .

هنگامی که گلن به زمین رسید ٤ ساعت و ٥٦ دقیقه از پرواز وی به فضا میگذشت . ناوشکن «نووا» که در نزدیکی جزیره گراند تورك ـ مستقر شده بودباسرعت خود رابه جان گلن رسانید .سفینه گلن تاآخرین لحظاتی که بطرف اقیانوس میآمد از فاصله دور کاملا صحیح و سالم به‌نظر میرسید .

کندی تماس داشت

«پیر سالینجر » سخنگوی کاخ سفید امروز صبح طی یك کنفرانس مطبوعاتی اطلاعات مختصری پیرامون پرواز «جان گلن »دراختیار روزنامه‌نگاران قرارداد.

پیرسالینجر گفت تمام اعضای کاخ سفید از پرواز موفقیت آمیز جان گلن اظهار خرسندی میکنند. پرزیدنت کندی از ساعت ۱۲٫۱٥ تا ساعت ۱۳٫٥۰ بوقت گرینویچ در برابر تلویزیون قرار گرفت وجزئیات پروازجان گلن را تعقیب میکرد .

پیر سالینجر افزود درست پانزده دقیقه قبل از حرکت موشك پرزیدنت کندی در تماس مستقیم باپایگاه فضائی کیپ کاناورال قرارگرفت.

پیر سالینجر سپس گفت از هنگامیکه موشك حامل جان گلن برج عظیمی را که برروی آن قرارداشت ترك کرد و بسوی آسمان به‌پرواز درآمد و تاهنگامیکه جان گلن بزمین بازگشت پرزیدنت کندی پرواز اورا تعقیب میکرد .

پیرسالینجر گفت پروازموفقیت آمیز جان گلن برای آمریکا و جهان اهمیت بسزائی دارد .

سخنگوی کاخ سفید در پایان سخنان خود گفت : تمام مردم جهان این سفر فضائی را باعلاقه وهیجان تعقیب کرده‌اند و هرکسی طالب پرواز موفقیت آمیز جان گلن بود. حداقل کسانی که بخداوند ایمان دارند .

من امیدوارم که این واقعه بزرك به‌حفظ صلح جهان کمك کند .

پیام رئیس جمهوری

نیم ساعت پس از آنکه جان گلن به گردش موفقیت آمیز خود بدور زمین پایان‌داد و مجددا به‌سیاره‌ما قدم گذاشت جان کندی رئیس جمهوری امریکا طی یك پیام رادیوئی بملت امریکا گفت تمام ملت امریکا خودرا دراین سرور وشادی بزرك سهیم میدانند .

پرزیدنت کندی افزود تمام کسانی که درانجام این کار بزرك شرکت داشتند ازتاخیر در پرواز جان گلن متاسف بودند اما خونسردی خودرا حفظ کردند و حقایق صحت نظریات آنهارا ثابت کرد .

پرزیدنت کندی افزود ما هنوز راهی بس طولانی در پیش داریم . رئیس جمهوری امریکایاد آورشد وقتی قدم به کاخ سفید گذارد از هرفرد امریکائی تقاضا نمود که در راه سربلندی ملت امریکا تلاش بیشتری بکنند .

رئیس جمهوری امریکا ضمن قدردانی از جان گلن اظهارامیدواری نمود که امریکا در آینده نزدیکی گام‌های بزرگتری در راه تسخیر فضا بردارد و اولین مسافر مه‌نورد امریکائی باشد . کندی گفت امریکا بایستی از لحاظ فضائی در درجه‌اول قرار گیرد .

پرزیدنت کندی ضمن ارسال تبریك برای جان گلن اظهارداشت که روز جمعه شخصا به کیپ کاناورال خواهد آمد تا با گلن ملاقات کند .

پیام پرزیدنت کندی از کاخ سفید ریاست جمهوری امریکا مستقیما به ناو شکن نوح که گلن پس از پیاده شدن در دریا روی عرشه آن قرار گرفته بودفرستاده شد . گلن به کندی جواب داد که پرواز وی واقعا شگفت آور وباور نکردنی بوده است .

لیندون جانسون معاون ریاست جمهوری امریکا امروز بدستور پرزیدنت کندی به بهاماس رفت تا در ٤۸ ساعت آینده همراه جان گلن باشد .

دراین ٤۸ ساعت گلن همراه ماموران پروژه مرکوری امریکا و پزشکان مخصوص خواهد بود .

پیر سالینجر سخنگوی مطبوعاتی کاخ سفید امروز به خبرنگاران اظهار داشت که چند دقیقه بوسیله تلفن با گلن صحبت های دوستانه کرده است .

سه فضانورد

رهبران سازمان ملی هوانوردی امریکا از بازگشت جان گلن بزمین طی یك کنفرانس مطبوعاتی خاطر نشان ساختند :

امریکا سه فضا نورد که هر یك سه بار بدور زمین خواهند چرخید بفضا می فرستد .

رهبران سازمان ملی هوانوردی امریکا اضافه کردند که دراواخر سال ۱۹٦۲ یا اوائل سال ۱۹٦۳ امریکا فضا نوردی که ۱۸ باربدور زمین خواهد چرخید به فضا پرتاب می کند .

دراین کنفرانس مطبوعاتی والتر ویلیام رئیس عملیات پرواز های فضائی امریکا آلن شپارد اولین مرد فضا پیمای امریکائی وسایر رهبران سازمان ملی هوانوردی امریکا و کلیه افسران عالی رتبه شرکت داشتند .

معاینه پزشکی

کیپ کاناو رال ـ اسوشیتد پرس ـ ۲۱ فوریه ـ جان گلن امروز مدت دو ساعت در روی ناو هواپیمابر بزرك امریکائی موسوم به راندولف مورد معاینه پزشکی قرار خواهد گرفت وسپس مدت ۹۰ دقیقه نیز بایك هواپیما یك پرواز تفریحی بر فراز با هاس انجام خواهد داد .

وی پس از آن به محل نا معلومی خواهد رفت تا گزارش مشاهدات خود را به مقامات پروژه مرکوری بدهد .

گفته میشود که این محل نامعلوم کیپ کاناورال و یا واشنگتن خواهد بود .

خبر نگار اسوشیتدپرس ازمسکو گزارش میدهد که روسها رویهمرفته از موفقیت پرواز فضائی جان گلن مانند امریکائیان خوشحال بوده‌اند.

یکی از روسها به خبر نگار اسوشیتد پرس اظهار داشت امیدوارم که گلن به زمین باز گردد . یکی دیگر از روسها که مرد کارگری بود گفت اطمینان دارم که گلن به زمین باز خواهد گشت ولی ما در شوروی کار هائی بزرگتر از شما میکنیم .

رادیو مسکو نیز بلافاصله خبر پرواز موفقیت آمیز و باز گشت گلن را پخش کرد .

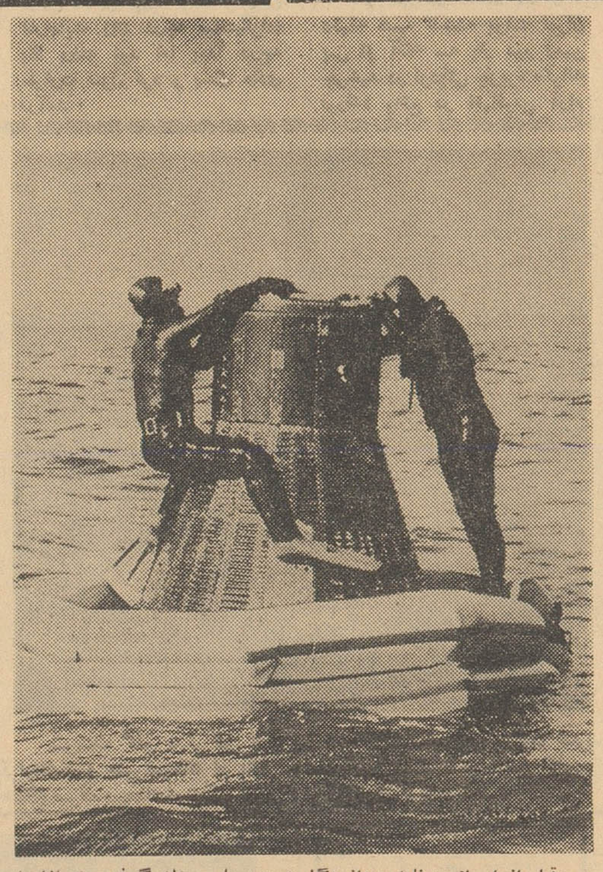

قبل از اجرای برنامه پرواز «گلن» چندین بار مسئله گرفتن وی ازامواج اقیانوس آزمایش شد. این عکس چگونگی گرفتن کپسول حامل گلن را پس از بازگشت دریکی از تمرین‌هانشان میدهد .

شورای شهرداری ایالت «ماین» امروز تصویب کرد که یکی از خیابانهای این شهر باسم خیابان گلن نامگذاری شود .

دوای طاسی مفیدتر بود !

بوئنوس آیرس ـ ۲۱ فوریه ـ یونایتدپرس ـ خبر پیروزی جان گلن حداقل یك نفر رادرسراسر جهان راضی نکرد او مرد طاسی است که اندامی کوچك داردودر پایتخت آرژانتین کاسبی میکند. وقتی خبرنگاران نظر اورا درباره این پرواز پرسیدند گفت :

«فایده این کار برای بشریت چیست ، آمریکا بایستی بجای پرواز فضائی دوای طاسی را اختراع میکرد !»

ژاك سوستل تابعیت فرانسه راترك میکند

پاریس ـ ۲۰ فوریه ـ خبرگزاری فرانسه ـ ژاك سوستل وزیرسابق امور الجزایر امروز اعلام داشت که هرگاه دولت فرانسه بالجزایر استقلال دهدوی ترك تابعیت فرانسه راخواهد کرد .

متمم آگهی مربوط باسفالت خیابانهای رفسنجان

پیرو آگهی شماره ۳٥۳٤ـ۹ر۱۱ر٤۰ مواد ٥و٦ آگهی منتشره بشرح زیر اصلاح میگردد.

۱ـ موعد قبول پیشنهادات (پاکات الف) تاآخر وقت اداری روز ۱۹ر۱۲ر٤۰ میباشد واز اول وقت‌اداری روز ۲۰ر۱۲ر٤۰ رسیدگی به صلاحیت پیشنهاددهندگان (درکمیسیون مربوطه که باحضور انجمن‌شهر تشکیل میشود)شروع وتاآخر وقت روز ۲۳ر۱۲ر٤۰ ادامه داشته‌وپاکات ب که تاساعت هشت‌صبح روز ۲٤ر۱۲ر٤۰ بدفتر شهرداری تسلیم‌شده است درساعت ده صبح همان روز بازوبرنده مناقصه اعلام خواهد شد.

۲ـ نسبت بمدارك ماشین‌آلات نیز بایستی عکسی از سند رسمی تملك ماشین آلات ولوازم مربوطه ضمیمه پیشنهاد داوطلبین بوده‌ومحل تمرکز درحال حاضر ماشین‌آلات نیز قیدشود . بقیه مواد آگهی‌منتشره بقوت‌خود باقی است .

شهرداری رفسنجان

اطلاعات
چهارشنبه دوم اسفندماه ۱۳۴۰ـ شماره ۱۰۷۳۸

از : حسن رستگار
دانشجوی سال چهارم دانشکده حقوق

پاسخ دانشجو

پیرامون مسئله دانشگاه

جریده شریفه اطلاعات :

درشماره های گذشته دو مقاله یکی از آقای دکتر باهری و دیگری بقلم آقای دکتر علی آبادی استادان محترم دانشکده حقوق درباره دانشگاه و چگونگی وضع آن درج شدبود که هرکدام بنوبه خود ارزنده بود و تااندازه‌ای مشکلات فعلی دانشگاه را روشن میکرد .

ولی از آنجائیکه احوال دل سوخته را دل سوخته داند تصور میکنم اظهار حقایقی درباره وضع فعلی دانشگاه از نظر یك دانشجو بی‌مناسبت نباشد . امیدوارم این مطالب باتوجه باینکه بهیچ حزب و دسته‌ای بستگی ندارم برای آنهائی که دستی از دوربر آتش دارند مفید باشد . قبلا بایستی یاد آوری کنم مطالبی که عرض میشود باکمی اختلاف درتمام دانشکده ها صادق است .

دانشجویان هر دانشکده را میتوان بچهار دسته تقسیم کرد :

یکدسته آنهائیکه فقط بخاطر درس‌خواندن از شهرستانهای خود به تهران آمده و باهر زحمت و مشقتی که متحمل شده‌اند بالاخره در دانشکده‌ای قبول شده و در مراحل اولیه هدفی جز تحصیل ندارند .

دسته دیگر کسانی هستند که در ضمن درس‌خواندن شغل هم داشته و باصطلاح دانشکده را یدك میکشند .

دسته سوم کسانی اند که دارای زندگی مرفهی در تهران بوده و بااستفاده از سفره پدر بدون هیچ ناراحتی مادی تحصیل مینمایند .

دسته چهارم نیز کسانی هستند که ازشهرستانها آمده‌اند ولی وضع مالی اولیایشان خوب است وهرماهه مقرری قابل توجهی برای آنها میفرستند و همین دسته هستند که همیشه هسته اصلی وضع فعلی دانشگاه راتشکیل میدهند .

دسته دوم و سوم یکی بواسطه داشتن شغل و بالنتیجه گرفتاری اداری و گذشته از آن ازجهت اینکه بالاخره در جریان و کوران زندگی قرارگرفته و سردو گرم روزگار را نیز چشیده و بخدعه و نیرنگها بیشتر توجه داردو درحقیقت بمفهوم شعر مولوی که میفرماید :

راهها هموار وزیرش دامها ـ قحط معنی درمیان نامها
لفظها ونامها چون دامهاست ـ لفظ شیرین ریك آب عمر ماست

آشناتر است و مضافا باینکه اکثرا دارای زن و بچه نیز بوده گرد دسته بندی و حزب بازی نمیروند . ودیگری بجهت بی‌نیازی مادی واشتغالات دیگر که ملزوم ثروتمند بودن است خواه ناخواه فرصت داخل شدن در این امور را ندارد .

میماند دسته اول و چهارم ، دسته اول در واقع و نفس‌الامر دانشجویان سالمی هستند ولی بدوعلت بدانشجویان دسته چهارم در طول زمان بستگی پیدا مینمایند .

یکی بواسطه عدم سازمان هدایت و رهبری در هردانشکده از طرف شاگردان یا اساتید و دیگر بواسطه تبعیض و عدم استطاعت مالی و تقسیمات غیر متجانس کمك هزینه تحصیلی بین دانشجویان که در آنها ایجاد عقده نموده و میخواهند بهروسیله ای شده آنرا آشکار سازند و باین‌جهت بااولین دسته‌و گروه متشکلی که روبرو میشوند و می‌بینند بدرست یا غلط باآنها همصدا است می‌پیوندند .

وضع بدمادی بعضی از دانشجویان واقعا تاثر آوراست ، جادارد که اولیاء امور در وهله اول باین امرمهم توجه‌بیشتری مبذول دارند .خاطرم هست در اوایلی که بنیاد پهلوی بصورت کنونی درآمده و آقای دکتر باهری بعنوان مشاور فرهنگی مشغول کارشده بودند روزی برای ملاقات ایشان رفتم ، بعداز مدتی آمدند و بالاتفاق باطاقشان رفتیم . درپشت‌سرما جوانی وارد شدکه وضع ظاهرش بسیار بدبود ، صورت‌رنك‌پریده واستخوانیش حکایت میکرد که از ناراحتی زیادی رنج‌میبرد . جلوی‌میز آقای دکترباهری ایستاد ، ایشان چون روز اول یادومی بود که مشاور فرهنگی بنیاد پهلوی شده‌بودند فکر کردند که این جوان پیشخدمت اطاق است ، لذا گفتند « بیرون بایستید اگر کاری داشتم زنك میزنم »

جوانك سرش را زیرانداخته گفت : معذرت میخواهم ، من‌پیشخدمت نیستم بلکه دانشجوئی هستم که ازشما کمك‌مالی میخواهم . آقای دکترباو دست داده‌درصندلی پهلوی خودشان جایش دادند .

این دانشجومیگفت : درسال اول فلان دانشکده تحصیل مینمایم . چون

بقیه درصفحه۶

اینجا محله شماست :

۲۸ خیابان ـ ۵۰۰ کوچه ـ ۱۵۰۰۰ خانه ـ ۱۰ مسجد ـ ۲ درمانگاه ـ ۱۵ مشروب فروشی ـ ۱۲۰ قهوه‌خانه!...

هر هفته آماریکی ازمناطق تهران منتشر میشود

امروز آمار پیشه‌وران و ساکنین منطقه برزن ۱۱ شمالغرب ، تهران «حدود خیابانهـــای سی متری ، حشمت الدوله ، نواب ، رودکی ، سلسبیل ، اسکندری ، آذربایجان وخوش» منتشر شد .

آمار مزبور نشان میدهد :

در این منطقه بیست و هشت خیابان اصلی ، دوازده خیابان‌فرعی وپانصد کوچه وپانزده هزار خانه وجود دارد که درآنها پنجاه وهشت هزار ودویست وبیست نفر مرد و و شصت‌هزار و نهصد وبیست‌وچهار نفر زن سکونت دارند .

در منطقه حدود برزن یازده سی وپنج داروخانه‌دویست وبیست‌پزشك ،سی‌و نه قنادی ، پانزده سیمانکاری ،هشتاد ویك خرازی فروشی ،یك صد ویك میوه فروشی و یکصدو هفت کفاشی و پنجاه نفت فروش و یکصد وبیست مغازه لبنیات فروشی دائر است .

این منطقه یکصدو پنجاه باب قهوه خانه یکصد وسی وپنج‌بنگاه معاملات ملکی ، هشتاد آهنگری ، یکصد آرایشگاه زنانه ومردانه ، پنجاه سمساری ، یکصد و چهل قصابی گاوی وگوسفندی ، پنجاه لباسشوئی ،دویست خوار بارفروشی پنجاه دوچرخه ساز ، هشتاد وپنج درودگر ،چهل وپنج بخش‌تزریقات ،پنجاه شیشه بری ، هفتاد و چهار کبابی ، بیست وهشت تابلو ساز ، یکصد و بیست وسه قماش فروش، یکصد وسی‌وپنج الکتریکی، نوزده گرمابه ، شصت وهفت کله پزی، پنج روغن و گریسکاری اتومبیل ، یکصدوچهل و پنج کارگاه فنی ، بیست دبستان ،ده دبیرستان ،شصت نانوائی ، ده زغالفروشی ،یك‌میدان، بیست توقفگاه ، ده بنگاه معاملات اتومبیل ده مسگری پانزده رنك و لولا فروش ،شش چوب فروش دارد .

در این ناحیه وسیع و برای‌یك صد و بیست هزار سکنه فقط دو درمانگاه ساخته‌اند و ده مسجد و یك بیمارستان، ده شعبه بانك وده موسسه دولتی نظامی و غیر نظامی، یك سفارتخانه ، یك باشگاه‌ورزشی چهار دندانسازی یك منطقه دارائی چهار آموزشگاه اکابر شبانه ،یك شعبه پست وتلگراف ،پنج‌ترانسفور ماتور برق ،ودو مرکز زباله ویك درمانگاه بیمه‌های اجتماعی وجود دارد .

در حدود برزن یازده مجموعا دو دکه چوبی ، یازده گلفروشی ، چهار پاساژ ، ودو مستراح عمومی، یك شبکه آب ، پنج جگر فروشی، ده فروشنده لوازم ماشین ،پانزده پیراهن دوز ، بیست رادیو ساز ، شانزده فرش فروشی ، سیزده‌بلوز

بقیه درصفحه۶

جشن تولد امام حسن مجتبی در خیابان کرمان

بمناسبت تصادف باشب تولد حضرت امام حسن مجتبی (ع) از طرف هیئت متوسلین بامام حسن مجلس جشنی در مسجد گلستان واقع در خیابان کرمان برپا بود که جمع کثیری از هیئت های مذهبی و معتمدین محلی و ساکنین محلات شرق و جنوب تهران درآن‌شرکت کردند .

اعزام سومین بیمار سازمان نیکوکاری اطلاعات به خارجه

من محبت شمارا فراموش نمیکنم

نماینده اطلاعات هنگام بدرقه

ساعت ۸ صبح دیروز دوشیزه «نلی بیت دانیل» سومین بیمار سازمان نیکو کاری اطلاعات با هواپیمای اس .آ. اس بسوی استکهلم پایتخت‌سوئد حرکت‌نمود. قرار بود دوشیزه مزبور ساعت یك بعد از نیمه شب پریشب حرکت کند ولی بعلت تاخیر هواپیما، این مسافرت بساعت ۸ صبح دیروز موکول گردید .

در فرودگاه عده زیادی‌ازدوستان دوشیزه مزبور ونماینده سازمان نیکوکاری اطلاعات دوشیزه نلی‌را بدرقه کردند ونماینده سازمان نیکوکاری نلی را تا بالای پله هواپیما هدایت ومشایعت نمود .

دوشیزه نلی امشب واردفرودگاه

بقیه درصفحه۶

از : آبار نماینده اعزامی اطلاعات به :

مراغه

شهری که دهات آن تقسیم میشود

(۲)

متاسفانه چون بمنابع و ماخذ جامعی در این زمینه دسترسی نیست لذا نمی توانیم تصویر تحولات این شهر تاریخی‌را بطور کامل ترسیم کنیم . همینقدر اضافه می کنم که این‌شهر تاریخی که در جنب کوه سهند واقع شده روزگاری بس دراز مرکز علوم وفنون بوده و بوجود دانشمندان بزرك افتخار داشته است .

درسال ۶۵۶ هلاکو بعد از فتح‌شام به آذربایجان مراجعت کرد و مراغه‌را پایتخت خود قرار داد ، در این دوره مراغه بمنتهای عظمت و آبادی رسید و اعاظم علما ودانشمندان بتدریس در مدارس مراغه گمارده شدند ، برای تایید این موضوع نوشته‌یاقوت‌حموی را از معجم‌البلدان نقل می کنیم که می نویسد :

«در مراغه دارالعلم ـ یا باصطلاح امروز دانشگاهی بزرك و مشهور وجود داشته است که طلاب علوم تصدیق علم و دانش خودرا در آنجا دریافت میداشته اند » والبته بسط معارف و علـــوم از مظاهـــر وجود حکیم دانشمند و عالیمقام خواجه نصیرالدین طوسی‌بوده است چون مغول به علم نجوم‌و ستاره شناسی و غیب گوئی اهمیت زیادی می دادند لذا خواجه نصیربا استفاده از این علاقه‌بمنظور بسط معارف و صیانت علوم‌و فنون هلاکورا ترغیب کرد که در مراغه رصد خانه ای برای‌تمرکز علوم‌ریاضی ونجوم بسازد ، هلاکو فکر خواجه را پسندید و فرمان‌داد که هرگونه‌مخارج ومصارف لازم را از خزانه بپردازد

ابتدای بنای رصد خانه در سال ۶۵۷ بود که اتمام آن ۱۵سال طول کشید . خواجه باتفاق‌دانشمندان‌مزبور کواکب‌را ارصاد کرد ودرجات آنهارا تعیین‌نمود و «زیج ایلخانی»راکه‌شامل خلاصه فعالیت ها ورصد های خواجه‌و دوستان وی در رصد خانه مراغه می باشد در آنجا تالیف و تدوین‌نمود واین کتاب را در عهد آباقاخان در سال ۶۶۳ منتشر ساخت . خواجه نصیر در مقدمه زیج ایلخانی‌مینویسد: «هلاکوخان در آنوقت که ولایت های ملحدان بگرفت من بنده کمـــترین نصیرالدین ، که از طوسم و به‌ولایت ملحدان افتاده بودم از آن مقام بیرون آورد ورصد ستارگان فرمود و حکما را که رصد می دانستند چون مویدالدین عرضی که بدمشق بود و فخرالدین خلاطی که به تفلیس بود وفخرالدین مراغی‌که بموصل وخراسان، بیاورند ودر موضعی‌که رصد می کردند‌بنهادند تاآنکار نسق و ترتیب نیکو یافت و آوازه اینکار عظیم در جمله آفاق منتشر شد . پس خدای تعالی تقدیر چنان کرد که منکوقا آن از میانه‌برفت و قو بلای قاآن که ازاو کهتر بودبسال بجای او بپادشاهی بنشست ویرلیغها ویاساهای نیکو بهمه عالم فرستاد و بعد از آن بسالی‌سه چهار هلاکوخان هم پیش خدای شد و بعد از آن بقوت

بقیه درصفحه۶

رئیس شهربانی های مازندران در تهران

بقرار اطلاع تیمسارسرتیپ جواد ساجدی‌رئیس‌شهربانی های‌مازندران بتهران وارد شد .

قدردانی مردم

نامه‌ئی بامضاء عده‌ای از اهالی بریانك و خیابان اعتماد بسرویس اجتماعی روزنامه اطلاعات رسیده است که طی آن از زحمات‌وجدیت آقای سرهنك مفتاحی رئیس کلانتری ۲۳ تشکرو قدردانی کرده‌اند .

این نامه را آقای مرتضی‌اعتماد رئیس انجمن محلی بریانك وعده‌ئی از معتمدین محل گواهی کرده‌اند

ریاست محترم شهربانی کل کشور

بدینوسیله از سر کار سرگرد اسمعیلی ریاست کلانتری ۴۰ و ستوان تواضعی‌افسر نگهبان که باعلاقمندی و بصیرت کامل وجه مسروقه اینجانب را کشف و عینا مسترد نموده‌اند تشکر نموده‌و ازآن ریاست محترم تقاضای تقدیر اینگونه افسران فعال وجدی را دارد .

آ ـ ۲۷۶۸۷ جعفر یوسفی

تقدیر ازمدیر کل شهرداری

چون آقای فرهاد صفانیا مدیر کل‌اداری‌شهرداری نهایت‌صمیمیت وهمکاری را در پیشرفت امور شهرداری‌مبذول داشته‌واز کارکنان قسمتهای تابعه ایشان نهایت رضایت حاصل بود از طرف‌آقای دکترنصر شهردار تهران‌ازوی کتبا قدردانی شده است .

شاپیکار ویلیام وایلر دوبله بفارسی در استودیو مولن روژ
شبی در رم
گریگوری پک ادری هپبورن
آ ـ ۳۸۴۸۴

JOURNAL DE TEHERAN
le plus ancien quotidien français du Moyen Orient
ژورنال دوتهران قدیمی‌ترین روزنامه‌فرانسه‌درخاورمیانه هر روز عصرآخرین اخبارجهان‌را در دسترس شما خواننده آشنا بزبان فرانسه قرار میدهد .

شرکت مسافربری صمصامی
بااتومبیل های‌سواری آخرین‌سیستم رفاه وآسایش مسافرین را ازهرحیث فراهم نموده‌است .
اصفهان ـ فلکه شکرشکن ـ تلفن ۶۳۲۷
تهران ـ چهارراه‌مولوی شرکت‌ایران‌بنز تلفن۵۲۸۴۹
قم ـ خیابان ارم تلفن ۳۰۸۸
آ ـ ۳۸۲۱۸ ۱ـ۵

تعمیرگاه سیار رادیو و تلویزیون
همه‌نوع‌تعمیرات‌تلویزیون‌ورادیوگرام درمنازل‌تحت‌نظر متخصصین اروپا دیده در تهران وحومه .تلفن ۵۶۱۷۵
آ ـ ۲۷۴۵۱ ۱ـ۱۰

صاحبان ساختمان
شما که هزاران تومان خرج موزائیك ساختمان مینمائید چرا نظافت و پوشش آنرا که چشم ساختمان است بدست کاردان‌نمی‌سپارید وبعد پشیمان میشوید مبتکر این کار در ایران با دوازده سال سابقه وکارگران آزموده همیشه آماده است‌بتلفن ۶۹۷۹۳ یا۷۱۸۱۹اطلاع‌دهید
آ ـ ۳۸۴۸۰ ۱ـ۲

انجمن فرهنگی ایران وفرانسه
خیابان شاهپور علیرضا ـ شماره ۵۸
سخنرانی بزبان فارسی وفرانسه
پنجشنبه ۳ اسفندماه ۱۳۴۰ ساعت شش و نیم‌بعد از ظهر «قدیمترین داستان عامیانه فارسی» .
بتوسط جناب آقای دکتر پرویز ناتل خانلری
استاد دانشگاه تهران
ضمنا عکسهای رنگی نیزبنمایش‌گذاشته خواهدشد.
آ ـ ۳۷۱۳۵ ۱ـ۴

شما اگر یکسال تمام هر هفته مرتبا یك بلیط بخت ـ آزمائی بخرید در یکسال‌فقط ۱۰۴ تومان پول داده‌اید در حالیکه امکان بردن‌جایزه ۱۰۰ هزارتومانی وجوایزدیگربخت آزمائی هر هفته برای شما قطعی است .

انتقاد

دکتر حسن صدر حاج سیدجوادی

علامت مشخصه !

درگذشته مردم از وضع ظاهر شناخته میشدند ، یعنی ازلباس و کلاه و کفش و غیره مردم را میشد طبقه‌بندی کرد. مثلا تجار عمامه شیرو شکری برسر میگذاشتند و مامورین دیوانی لباس مخصوصی در بر میکردند . حالادیگر از وضع ظاهر و لباس و کلاه کسی‌را نمیتوان شناخت . یك سارق وجیب‌بر همان لباسی رابرتن دارد که کارمند عالیرتبه به تن کرده‌است !

اسداله خان دلال معاملات ملکی وقتی لباس عوض میکند و بارفقا در کافه به میگساری مشغول میشود هیچ تفاوتی با خان‌های واقعی که چهل پارچه آبادی و چهار هزار رعیت‌فقیر و گرسنه خرجشان را میکشند ندارد.

یا رضا فلفل شاگرد راننده‌هنگامی که‌سرو صورت را با صابون معطر صفا میدهد و لباس سورمه‌ای خودرا می‌پوشد و کفش های دو رنگش را بپامی‌کند هیچ اختلافی باپسر صاحبان کارخانه ها و کمپانی ها ندارد !

همین دیروز که از خیابان نادری عبور میکردم دیدم یك خانم بتمام معنی ،خانمی که کیف کروکدیل قهوه‌ای بدست و کفشی‌از همین جنس وهمین رنك پاداشت و پشت چشم‌ها را یك تیغ سبز مایل بکبود کرده‌بود در جلوی دکه‌مطبوعاتی یك‌مجله‌خارجی را ورق میزد . موهایش زیتونی وبطرز گربه وحشی فرانسه روی چهره درهم ریخته بود و بنظر میرسید که تازه‌از آرایشگاه خارج شده‌است . تنها کت جیری که برتن داشت شاید ارزشش از هزار تومان بیشتر بود .اول خیال کردم این خانم خارجی است امابنظرم خیلی آشنامی‌آمد ، درست‌دقت‌کردم، باکمال تعجب دیدم معصومه کلفت منوچهر خان همسایه قدیم ماست .

برای من باور کردنی نبود ولی هرچه بیشتر دقت میکردم بیشتر بشناسائی خود ایمان می‌آوردم . از زندگی معصومه چیزی نمیدانستم فقط شنیده بودم که برادرش بکار قاچاق مشغول است ، خودش هم پس‌از مدتی با برادرش بجنوب رفت .

باری صحبت ازاین بود که مردم را از وضع ظاهر دیگر نمیشودشناخت عمامه شیرو شکری و علامت دیوانی که ازمیان رفته و فروش‌اجناس‌مختلف بطریق قسطی نیز بسیاری از مشکلات را ازمیان برداشته بطوریکه هرکس یك تلویزیون و چند تکه مبل وتخته برای خود دست‌و پا کرده‌است . فقط یك علامت مشخصه باقی مانده که‌پلاك اتومبیل‌هاست ، آنهم مثل اینکه خوشبختانه اداره راهنمائی و رانندگی کلکش را خواهد کند .

امسال گویا اداره راهنمائی درنظر داشت علامت مشخصه اتومبیل هارا بردارد و بسیاری از مشکلات را ازبین ببرد اما هنوزنتوانسته‌است بطور کامل این نظر را اجرا کند .

بقراریکه روزنامه نوشته بودبحمداله پلاك اتومبیلهای دولتی نظیر پلاك اتومبیل های شخصی شده‌است ولی متاسفانه باز هم علائمی وجود دارد که آنهادا از سایرین مشخص‌میسازد ، چنانکه تاریخ سال در تابلو قیدنشده و ازطرف دیگر شماره آنها بین ده هزار تا بیست هزار است . اداره راهنمائی در نظر دارد علامات‌اختصاصی اتومبیلهای آقایان افسران را نیز بردارد وشاید بتواند این منظور رااز سال آینده عملی سازد .

اصولا باید دید منظور از علامت مشخصه چیست ؟

اگر منظور آنست که اتومبیلهای دولتی باعلامت مشخصه خود از قبیل نقش پرچم سه‌رنك در گوشه پلاك یا نداشتن تاریخ سال مرتکب هر خطائی بشوند و وضع راهنمائی و عبور ومرور را مختل سازند بهتراست که‌این علامات ازمیان برود . کارمندان‌دولت خودباید بهترین نمونه و سرمشق‌مردم د راحترام بقوانین و مقررات باشندولی متاسفانه غالبا دیده میشود که‌راننده فلان‌مدیر کل یاکارمند عالیرتبه باتکای داشتن علامت مشخصه‌مرتکب کلیه موارد خلاف در رانندگی‌میشود. حتی از کوچه های‌عبورممنوع‌میگذرد، در وسط خیابان دور میزند و در هر نقطه‌ای که مایل باشد توقف میکند .

اما اگر مشخص ساختن اتومبیل کارمندان عالیرتبه فایده دیگری‌داشته باشدمااز آن بکلی بی‌اطلاع هستیم‌و هرچه فکر کردیم فایده و ثمردیگری بنظر نرسید .

شاید فقط یك‌فایده بتواند داشته باشد وآن فایده اینست که اتومبیل های دولتی مورداستفاده اشخاص و خانواده ها در غیرساعات کار اداری قرار نگیرد ولی این موضوع بهیچوجه موردنظر نیست زیرا هرگزاتفاق‌نیفتاده است که از حرکت این اتومبیل ها در روزهای جمعه و مواقع تعطیل‌ادارات جلوگیری شود .

هیچ لزومی ندارد که اتومبیلهابا علاماتی مشخص‌شود و تازه‌اگرمشخص کردن اتومبیلها بدون ضرربودهرگز این بحث پیش نمی‌آمد اماچون‌متضمن ضررهائی که مختصرا بدان اشاره‌شد لذا اداره راهنمائی و رانندگی باید نظر خود را در برداشتن هر نوع‌علامت مشخصه بهر طریق و بهر ترتیب‌اعمال و اجرا نماید.

ممکن‌است لازم باشد اتومبیل های سفارتخانه ها ازنظر مقررات خاص کارمندان آنها و مصونیت سیاسی مانند سایر کشور ها مشخص‌شودولی چون از نظر قوانین ومقررات‌هیچگونه امتیازی جهت اتومبیل کارمندان‌دولت وسایر طبقات وجود ندارد بدینجهت مشخص ساختن این اتومبیل ها بهر ترتیب صحیح نیست .

گفتگوی مردم

کابل آزاد تلفن

آقای اسداله حاجی زاده می نویسد پس از سپردن ودیعه ودو سال درانتظار ماندن وروز شماری کردن آخرین جواب‌شرکت تلفن بدارنده فیش شماره ۳۷۳۳۵ نداشتن کابل آزاداست درصورتی که مهلت دو ساله‌ای که درقبول تقاضای انشعاب قید میشود برای همین منظور تهیه مقدمات‌انشعاب وکشیدن کابل و امثال آنست

کمك پرستاران

آقای سید رضا شورابی کمك پرستار بهداری و بیمارستان نیشابور می نویسد در سال ۳۳ کلاسهای پزشکیاری منحل شد و کلاس دیگری بنام بهیاری از دارندگان گواهینامه سیکل اول متوسطه تشکیل گردید درصورتی که پنجسال سابقه خدمت باتجربه از سه سال تحصیل بدون تجربه یقینا کمتر است اکنون که در برنامه سوم آبادانی کشورتاسیس کلاس تربیت بهیار و بهساز به عهده وزارت بهداری گذاشته‌شده مقتضی است راه ترقی را برای کمك پرستاران واجد شرایط باز گذارده شود که باطی این کلاس از مزایای آن بهرمند شوند

صندوق تعاون جوانان

آقای روحی مینویسد پنجسال است که از سهام صندوق‌تعاون جوانان خریداری کرده ام‌تاکنون دیناری بابت سود عایدم نشده اکنون نیز از دریافت‌سودمنصرف شده تقاضا میکنم فقط پولیکه بابت سهام داده‌ام مسترد دارند

تفاوت حقوق همپایه

کارمندان اداری فرهنك ملایر مینویسند دارندگان پایه اداری اعم از آنهاکه درکلاس درس یا دفاتر فرهنك انجام وظیفه میکنند از تفاوت فاحشی که بین حقوق خود وهم‌پایه‌های آموزگار میبینند عدم رضایتی احساس میکنند که موجب دلسردی و افسردگی است تقاضا میشود نسبت به حقوق کارمندان اداری فرهنك نیزعطف توجهی مبذول گردد

بلیط جهت تاکسی

آقای احمد شادور پیشنهادمی نماید بمنظور جلوگیری و تعقیب اتفاقات احتمالی جانی ومالی که‌به وسیله بعضی از ماشینهای کرایه یاتاکسی‌رخ میدهد اداره راهنمائی رانندگان را مکلف سازد درموقع سوار کردن مسافر بلیطی که‌حاوی شماره ماشین ونام مالك و تاریخ روز باشد باو تسلیم گردد تا در صورت گم شدن اثاثیه ویا بروز حوادث ناگوار لااقل آثاروعلائمی از وسیله نقیه در دست باشد

حمل زباله

آقای جواد محمودی مینویسد غالبا دیده میشود کامیونهای زباله کشی شهرداری در حین حرکت بواسطه لبریز بودن زباله در مسیر خود کثافات را پخش و پراکنده مینمایند و سبب مزاحمت صحی و آلودگی عابرین واجناس دکاکین ومغازه‌های مسیر کامیون میگردند برای رفع این عیب مقتضی است قدغن نمایند در موقع حمل زباله کامیونها را سر خالی و باروپوشی مخصوص حرکت دهند

دو استفاده از یك‌برق

آقای محمد شکری ازبیجارمی‌ـ نویسد در سال ۳۸ موفق شدم‌با پرداخت پنجهزار ریال یك امتیاز برق از شهرداری بمنظور استفاده‌از روشنائی و تراش لاستیك خریداری نمایم مدت‌دو سال‌در یکی‌از اطاقهای خانه مسکونیم از این برق‌استفاده مینمودم تااینکه کارخانه‌موردبازدیدشهردار قرار گرفت دستورداد‌ندبرای‌تراش کالش انشعاب جداگانه تهیه کنم ودر تاریخ ۱۱ر۱۰ر٤۰ برق محل کاروخانه مسکونیم‌را قطع‌وکارخانه راتعطیل‌نمودندتقاضا دارم‌باینموضوع رسیدگی شود نگذارند ممرمعاش یك‌عائله پانزده‌نفری‌مختل‌وبلاتکلیف بماند.

کتابخانه

دیوان نظیری نیشابوری

بکوشش مظاهر مصفا

موسسه چاپ امیرکبیر

محمد حسین متخلص به‌نظیری در نیشابور متولد شد ودر کودکی بگفتن شعر آغاز کرد ، درزمان نظیری‌شاعر دیگری بنام نظیری مشهدی میزیست ونظیری میخواست در تخلص بی‌نظیر باشد، ازینرو تخلص او را بده هزار روپیه خرید ونظیری مشهدی نظیر شد .

آوازه شهرت نظیری در جوانی در خراسان پیچید و بشهرهای‌عراق‌رسید. نظیری‌بدنبال شهرت خود بعراق رفت وچندی درکاشان اقامت کرد،درکاشان باشاعرانی مانند حاتم ،فهمی ،مقصود، خرده ،شجاع ،رضائی موآنست‌وصحبت ومشاعره داشت دراین هنگام‌بخشش وادب پروری عبدالرحیم خان زبانزد شاعران بود ، نظیری بقصد تقرب بدرباراوعازم هندوستان شد .

نظیری ازشعرای گرانمایه وتوانائیست که‌جای دیوان گرامی اودرمیان کتاب های‌فارسی خالی بود وسالها چشم‌ادب دوستان ودوستداران شعر درراه بود تا برگهای زرین این‌اثرنفیس رابچنك آورند .

من‌خودهروقت یك‌بیتی‌های زیبای این‌شاعر عالیقدر رادر گوشه وکنارو درمیان جنگها میخواندم آروز میکردم که‌روزی همت و پشتکار دستگیرادب دوستی شود و بچاپ وانتشارآن‌مبادرت ورزد وامروز مایه بسی خوشوقتی‌است که‌این آرزوجامه عمل پوشید ودیوان نظیری نیز همدوش‌دواوین شعرادوست خلوتها ومرهم گذارخاطره‌های خسته گردید .

شاید ندانیدبیت‌معروف «درس‌ادیب اگر بود زمزمه محبتی ـ جمعه بمکتب آورد طفل گریزپای را» از نظیری نیشابوریست .

اینك برای آشنائی بیشتر چند بیت دیگر ازاین غزل زیبا رادراینجا می‌آوریم :

گربسخن‌درآورم عشق‌سخن‌سرای‌را
بربرودوش سردهی گریه‌های‌های‌را
گل‌به‌خزان شکفته‌شد ،وین‌دل‌بسته وانشد
دربن‌ناخن است نی ،بخت‌گره‌گشای‌را
نی‌زرهی خبردهم،نی‌بدلی اثر کنم
صوت کجم زکاروان ،زمزمه‌درای‌را
درس ادیب اگربود زمزمه محبتی
جمعه بمکتب آورد طفل گریزپای‌را

بهرحال خدمت موسسه چاپ و انتشارات امیر کبیر درانتشار این دیوان وتحقیق وکوشش آقای مظاهر مصفا در فراهم آوردن آن خدمتی بایسته وشایسته هرگونه تقدیراست.

اینجا محله شماست

بقیه از صفحه۵

فروشی ، شش طلاساز ، دوازده ساعت ساز ، هفت پرنده فروش،ده دفترخانه ، وچهل و پنج خیاطی ،ده لحاف دوز ، بیست کافه رستوران، پانزده اغذیه فروش ،نه‌چلوکبابی ، و هفده پینه دوز تاسیس گردیده است .

مقامات مطلع امروز اعلام کردند که مامورین مشغول جمع آوری آمار های محلی هستند و هر هفته آمار یکی از مناطق و محلات‌تهران آماده خواهد شد، باکمك آمارهای محلی سازمانهای دولتی خواهند توانست در رفع نیازمندیهای محلی وصدور پروانه کسب جدید و سایر مسائل اقدام کنند انتشاراین آمار از لحاظ جامعه شناسی و آشنائی مردم باجتماع وامور شهر بسیار ضروری است و با انتشار این آمار اکنون معلوم شده است که وضع شهر تهران در منطقه یازده از چه قرار است مقامات مسئول امروز اعلام کردند درآمار گیری‌های بعدی سعی خواهد شد تاضمن تهیه آمار های‌دقیق‌تر کیب اجتماعی و طبقاتی و خصوصیات روحی کلیه ساکنین محلات تهران نیز مشخص گردد .

مراغه

بقیه از صفحه۵

خدای تعالی بمبارکی پس‌از آباقاخان بجای پدر خویش پادشاه این ولایتها شد و جهان را بعدل و دادبیاراست‌و قاعده های نیکو بنهاد پس در عهد بزرگوار ایشان چنانك اشارت آن پادشاه‌بود رصد ستارگان تمام شدو بنابراین رصد این زیج ایلخانی من‌که کمترین بندگان نصیرالدین ام‌ساختم وببندگی پادشاه زاده جهان آباقاخان رسانیدم ، امیدوارم که موافق رضای او باشد تا بدولت او منجمان بعد از این زیج تقویم ها و طالع ها بیرون می آورند ونام ایشان تا هزار سال‌در جهان باقی باشد » علاوه ازدانشمندان فوق‌الذکر خواجه نصیر محی‌الدین مغربی آندلسی ـ شمس‌الدین‌شیروانی شیخ کمال‌ایکی ـحسام‌الدین شامی وعلی‌بن محمودنجم‌الدین اسطرلابی را با عده ای از معاریف و دانشمندان آن عهد بعضویت انجمن رصد خانه احضار نموده‌و عشر هلاکو در سال ٦٦۳وفات یافت و بنابمشهور درمراغه دفن گردید ولی‌لرد گرزن در کتاب جهانگردی در ایران می نویسد :«قبر هلاکو در شبه جزیره شاهی می‌باشد وجائیکه در مراغه بنام قبر هلاکو مشهور شده است قطعا قبر اونبوده، شاید قبرمادریاقبریکی اززنان‌اوباشد»

این رصد خانه که در زمان خواجه نصیرو بعد از او از معتبر ترین رصد خانه های‌آن عصربوده است .متاسفانه بامتروك شدن تدریجی و تصاریف‌ایام بنای تاریخی و علمی آن نیزدستخوش ویرانی گردیده است .

در اینجا لازم است که از کتابخانه خواجه نصیر که در جوار رصد خانه ترتیب داده شده‌بود نام ببریم ، کتابخانه مراغه از کتابخانه های با عظمتی بود که در آنموقع ممکن بود وجود داشته باشد ، در واقع‌کتابخانه مزبور مجموعه علوم و فنون‌و معارف قرن هفتم و آثار پیشینیان بود وچهار صد هزار مجلد کتاب داشت که‌خواجه توانسته بود از بغداد وشام والجزیره وموصل و خراسان آنها را فراهم آورد . در امن و امان محفوظ دارد. ولی معلوم نیست که آنهمه گنجینه‌و ذخایر گرانبهای کتب‌رصد خانه را حوادث تاریك تاریخ‌ازبین‌برد یااینکه کابوس جهالت ونادانی شیرازه آنها را از هم گسیخت و آیا باز هم‌ممکن است کوکب عظمت این شهرتاریخی بدرخشد ؟ البته جواب این سئوال راآینده و اراده و همت مردم این شهر خواهد داد . از مراغه شعرا و دانشمندان و معاریفی برخاسته اندکه بنام بعضی از آنها برای تکمیل‌فایده بطور اختصار اشاره می کنیم !

۱ـ آتش مراغه ای ـدرعهد فتحعلیشاه ، منصب شیخ‌الاسلامی‌آن شهررا داشته واز شعرای معروف مراغه بوده است و کتب زیادی تالیف کرده ودیوانی هم دارد .

۲ـزین‌الدین ابی‌بکربن‌الحسین بن عمر یونس‌المراغی ـ از رجال قرن هشتم هجری آذربایجان است درمدینه طیبه بمسند قضاوت نشسته ودرنود سالگی در تاریخ۸۱٦برحمت حق‌واصل شده ودر آنجا مدفون است از تالیفات او «تاریخ مدینه» است در ۷٦٦ از تالیف آن فراغت حاصل نموده است.

۳ـکمال‌الدین مراغه ای ـعالمی فصیح و بلیغ بوده است .

٤ـرضا قلی میرزا مجنون مراغهـ از سخنوران قرن۱٤ هجری بوده و قسمتی از اشعار وی در تبریز چاپ شده است .

۵ـنازکی مراغهـ از سخنوران قرن هشتم هجری بوده است .

٦ـاعرجی ـ قاضی لنك مراغهـ از شعرای قرن دهم هجری است چون پایش لنك‌بوده اعرجی تخلص میکرده است .

۷ـاوحدی ـشیخ رکن‌الدین اوحدی مراغی از اولیای صوفیه و صاحب مقامات عالیه بوده است و دیوانی مشتمل بر ۱۵ هزار بیت دارد .

۸ـدخیل ـ ملاحسین مراغهـ از شعرای قرن سیزدهم هجری است و مجموعه‌اشعارش‌درتبریزچاپ‌شده‌است

۹ـ زکی ـ لطیف‌الدین زکی مراغهـ از شعراو فضلای‌معروف است درسال ٦۰۷ وفات یافته است در لباب‌الالباب گوید لطایف اشعار او از حد و عد متجاوز است .

۱۰ـ نورالدین عبدالرحمن بن‌القادر مراغهـ از موسیقی‌شناسان آذربایجان است‌و کتابی بنام مقاصدالدوار بنام سلطان بایزید تالیف کرده است.

۱۱ـ عبدالعزیز نوادهٔ عبدالقادر مراغهـ از موسیقی شناسان قرن‌دهم هجری است .

۱۲ـکمال‌الدین ابوالفضل خواجه عبدالقادر غیبی‌الحافظ المراغی ـ از موسیقی شناسان آذربایجان بوده ودر هشت سالگی قرآن را حفظ کرده ودر ده سالگی از علوم ادبیه فراغت‌حاصل نموده و در علوم ریاضی و موسیقی تبحری بسزا داشته است .

۱۳ـ میرعبدالفتاح مراغه ـدر فقه وحدیث از اعلم علمای عصر خودبوده است .

۱٤ـ نرگس مراغهـ از شعرای عهد سلطان سنجر است .

۱۵ـ حاج میرسلام‌الله مشهور به حاج کبیر آقا ملقب به مجذوب‌علیشاه مجرم مراغه ـاز معاریف شعرا و عرفای مراغه است .

۱٦ـ میرزا نصرالله ـ که نسبتش به محی‌الدین عربی میرسد در علوم ریاضی مخصوصا نجوم مقامی‌ارجمند داشته است ودر اواخر دورهٔ سلطنت فتحعلیشاه منجم‌باشی خاص‌شد و بسیاری از معاریف دانشمندان که این مختصر گنجایش شرح حال تمام آنها را نخواهد داشت و مقصود از اسامی بعضی‌دراین مقاله اینست که دانسته شود این شهر چه رجالی در دامن‌خود تربیت کرده است .

پیرامون مسئله دانشگاه

بقیه از صفحه۵

دانشجوی سال اول‌هستم درکوی‌امیرآباد بمن اطاق‌نمیدهند و هزینه تحصیلی هم‌بمن تعلق نمیگیرد ، سال گذشته در یك‌بنگاه شبها کار میکردم و روزها درس میخواندم ، گذشته‌از آن در تابستان‌خرج مدت مدیدی از زمستانم را بدست‌می‌آوردم ولی ازچندی قبل بنگاه‌بواسطه رکود بازار و وضع بد اقتصادی عده‌ای ازجمله مرا جواب‌گفته است ، حال از همه‌جاناامید از شما کمك‌میخواهم چون شنیده ام‌که بنیاد پهلوی بودجه مخصوصی جهت اینکار دارد .

آقای دکتر باکمال علاقه‌ای که برای کمك باو داشتند بواسطه تمام‌شدن بودجه مخصوص مجبورشدند اورا جواب‌گویند و از جوانك‌ناامید وسرگردان عذر بخواهند .

هنوز چند دقیقه ای‌نگذشته بود که جوان‌دیگری وارد شد ، اوهم‌استدعای کمك کرد ومیگفت امسال‌در کنکوردانشکده فنی‌شرکت کردم ، حساب را۱۸ و هندسه‌را ۱۷ گرفته‌ام ولی‌بواسطه اینکه قدرت مالی نداشتم که‌در تابستان یکلاس بروم رسم فنی رایك گرفته وبالنتیجه مردود شده‌ام .

متاسفانه جواب‌او هم مثل نفر اول بود .

دردانشکده حقوق دانشجوئی رامیشناسم که‌درسال اول فقط با ماهی ۳۰ تومان زندگی میکرد ، فکر کنید سی‌تومان نان‌خالیهم نمیشود . آنوقت‌اولیاء امور از اینگونه دانشجویان انتظار دارند که بدین و مذهب و ملیت و آن چیزهائی که طبقه مرفه برای خودترتیب داده وبدانها تظاهر مینمایند تادرپناه آنها بهتر زندگی نمایند پای‌بند باشند ، استاد معظم جناب‌آقای‌دکترعلی‌آبادی هم‌در مقاله خود باین منابع فیاض اشاره فرموده وانتظاردارند که‌دانشجویان آنها را نصب‌العین‌خود قراردهند. غافل‌ازاینکه ازقدیم گفته‌اند شکم گرسنه ایمان ندارد .

این نمونه‌ای ازوضع بددانشجویان بود ، برگردیم بمطلب اصلی ،دسته اول‌رابطور قریب باتفاق اگر وسائل‌آسایش‌زندگی و بالنتیجه‌امکان‌تحصیلشان رافراهم نمایند هیچوقت گردحزب بازی‌ودسته بندی نمیگردد واین دسته خود رقم بزرگی ازدانشجویان را تشکیل میدهد ، دسته دوم و سوم هم که خودبخود دنبال این کارها نمیرود . الباقی میماند دسته چهارم ، باتوجه‌باینکه تمام افراد این دسته هم‌اشخاص‌ناراحتی نیستند میشود آنهارادریك اقلیت بسیارمحدود خلاصه و کنترل کردو مقرراتی برای آنها وضع نمود . هرواحد اجتماعی هرقدر هم کوچك و محدود باشد احتیاج باصول و مقرراتی دارد ، چطور میشود چرخهای سازمانی بوسعت دانشگاه تهران باداشتن قریب ۱٤هزاردانشجو با عقاید مختلف و طرز فکرهای گوناگون و ناهم‌آهنگیهای دیگر بدون وجود یك سلسله مقررات جامع‌و مانع صحیح وسالم بگردد .

دانشگاه بیك سلسله مقررات انتظامی احتیاج دارد ولی‌بایستی‌توجه‌داشت که وجود اینگونه مقررات بدون ازبین بردن علت واقعی ناراحتی های عده کثیری از دانشجویان پشیزی ارزش ندارد . اگر علت ازبین برود خود بخود معلولی باقی نمیماند تا احتیاج باستفاده از این مقررات برای اکثریت دانشجویان باشد .

و امادرباب رهبری دانشجویان ، چندی پیش‌شنیدم که آقای دکترفرهاد در تبادل نظری که‌بایك دستگاه انتظامی درباره دانشگاه میکردندد‌انشجویان‌را بگروههای مختلفی تقسیم کرده و بطور تقریب عده‌آنهارامعین کرده و نتیجه گرفته‌اند که‌اکثریت دانشجویان بیطرف بوده وخواهان محیط سالمی برای تحصیل میباشند ، این گزارش اگرآنطور که من‌شنیده‌ام صحیح باشدگزارش جامع وکاملی بوده‌است .

در جواب‌اینکه این اکثریت رامتشکل کرده ودرمقابل اقلیت قراردهند گفته‌اند اشکال درهمین است که دانشگاه دارای سازمانی نیست تابتواند این عده رامتشکل کرده ودرمقابل دسته دیگر قراردهد .

من باصل این‌موضوع اعتراض دارم که یك گروه رادرمقابل گروه‌دیگر قرار دهند واین خودباصطلاح نقض غرض است یعنی بدون شك آنوقت این اسکان فعلی تحصیلی هم‌از دانشجویان گرفته میشود و دانشگاه میدان جرو بحث و کشمکش میگردد ، دانشگاه بدستگاه رهبری احتیاج دارد ولی نه باین شکل .

امروز حریمی بین‌دانشجو واستاد حائل‌است ، استادان بواسطه مشغله زیاد امکان آنراندارند که‌درساعات معینی دانشجویان را گرد خود جمع کرده وآنها را از اوضاع روزمره آگاه‌سازند وبدرد دل‌آنهاگوش بدهند و درصدد باشند که حتی‌المقدور مشکلات آنها را رفع نمایند و این‌خودمشکل‌بزرگی است ، استادان محترم وظیفه‌خودمیدانند که در کلاس‌حاضر شده درس‌بدهند و بعدازآنهم تاجلسه دیگرنه دانشجو استاد راونه‌استاد دانشجو را نبیند و حتی‌اگر اشکالی مربوط بدرس هم باشد امکان طرح آن نیست .

اگر ترتیبی فراهم شود که جلسات بحث و سخنرانی دردانشکده‌تشکیل شود و استادان محترم درباره مطالب مورد علاقه دانشجویان باآنها صحبت کنند وبااوضاع جاری دنیا و مملکت آشنایشان نمایند دربالا بردن سطح فکر دانشجویان و آشنا شدن آنها بحقایقی که‌میگذرد کمك بسزائی کرده‌اند . بخاطر دارم درهمین سال‌تحصیلی دریکی ازجلسات یکی‌از استادان محترم که از ذکرنام ایشان بسبب اینکه مبادا حمل برستایش شود خودداری‌میکنم قریب یکساعت از جریانات روزوامکانات محدود دولتها و مقایسه وضع دانشگاه تهران باسایر دانشگاههای ممالك مترقی صحبت کردند و بااینکه بعضی از اظهارات ایشان با مخالفت چندنفر روبرو شدولی بقدری دراکثریت دانشجویان تاثیر کرد که شاید مسیر فکر بعضی از آنها راتغییر داد .

مطلب طولانی شد ، ولی بهرحال تازمانیکه باشکالات‌اساسی دانشگاه توجه نشود هرسال همین آش است و همین کاسه .

من محبت شما را فراموش نمیکنم

بقیه از صفحه۵

استکهلم خواهد شد ودر آنجاآقای دکتر مجید مشهور نماینده روزنامه اطلاعات از نامبرده استقبال خواهد کرد واز فرودگاه او رابه هتل خواهد رسانید .

در استکهلم برای دوشیزه نلی در هتل پلازا که یکی از هتل‌های معروف شهر است جا ذخیره شده‌وا ز روز پنجشنبه یعنی دوروز دیگر در بیمارستان بستری‌میشود تا اقدامات پزشکی برای معالجه‌اش انجام گیرد .

دوشیزه نلی صبح امروز هنگام عزیمت از تهران در حالیکه اشك شوق در دیدگانش برق میزد اظهار داشت : من هیچگاه محبت کسانی را که برای‌معالجه من اقدام کرده‌اند فراموش نمیکنم .

گزارشی که‌امروزازخبرنگار ما در لندن رسیده حاکی است که حال عمومی دوشیزگان تقوی و سروری رضایت بخش است وظرف این چندروز برای دوشیزگان نامبرده دوستان خردسال ایرانی پیدا شده که دائم نزد آنها هستندو بانامبردگان بازی میکنند بطوریکه دو دوشیزه مزبور مطلقا احساس غریبی نمیکنند .

امروز صبح دو دوشیزه مزبور روانه بیمارستان شدند تا مورد معاینه قرار گیرند . پس ازمعاینات وآزمایشات لازم برای درمان آنان آغاز خواهد شد .

آقای دکتر احتشام سرپرست موسسه‌ای.پی.یادرلندن کلیه‌وسائل کار را فراهم نموده است تا معالجه این دو بیمار در حداکثر سرعت ممکنه عملی گردد .

چون عده‌ای از خوانندگان بوسیله تلفن جویا شده بودند که باز هم کمك مالی برای این‌بیماران قبول میشود یا خیر لذا همانطورکه دیروز یاد آور شدیم هزینه معالجه این سه بیمار خیلی زیاد خواهدبود وبدون شك از مبلغی که فراهم‌شده بیشتر است . البته پس از معالجه‌و مراجعت آنان بایران صورت ریز اقلام هزینه ها باطلاع خوانندگان خواهد رسید .

اکنون نیز هموطنان عزیز که میل دارند کمکی در این راه بکنند میتوانند همه روزه در موسسه اطلاعات به اطاق شماره ۲۷و۲۸ «سازمان نیکو کاری» مراجعه کنند وهر مبلغی که‌مایل باشندبپردازندو یا از هر نقطه ایران به حساب جاری‌شماره ٤٤۱٤ بانك کشاورزی شعبه‌مرکزی بسازمان نیکوکاری اطلاعات حواله نمایند .

آگهی مناقصه ساختمان‌عمارت دوطبقه

کمیسیون ناظر ۵ درصد سهم فرهنك از درآمد شهرداری بنای یکباب ساختمان دو طبقه را در غازیان (بندر پهلوی) در محوطه دبستان سنائی غازیان طبق مشخصات و نقشه بشرایط موجود در اداره فرهنك بمناقصه میگذارد پیشنهاد دهندگان بایستی مبلغ یکصد هزار ریال‌بنام سپرده نقدی بحساب شماره ۱۰۰۰ ببانك ملی شعبه بندر پهلوی تحویل و پیوست پیشنهاد نمایند پیشنهادات تاآخر وقت اداری روز ۱٤ر۱۲ر٤۰ قبول میشود و در روز ۱۵ر۱۲ر٤۰ در اداره فرهنك باحضور کمیسیون ناظر سهم فرهنك باز و قرائت میشود اداره فرهنك در ردیا قبول یك یا تمام پیشنهادات مجاز خواهد بود برای دریافت مشخصات ونقشه اطلاعات بیشتر بدایره حسابداری فرهنك مراجعه فرمایند .

رئیس اداره فرهنك شهرستان بندر پهلوی ـ عزیزالله بیات

آ ـ ۳۸٤۳۰

آگهی حراج فروش کالای متروکه

اداره فروش کالای متروکه و ضبطی کل گمرك کالای‌مشروحه زیر را از طریق حراج‌همگانی بفروش میرساند :

۱ـ ٦۷ کارتن دستمال کاغذ توری ساده ۲ـ سه صندوق محتوی صفحه گرامافون ۳ـ ۷ بسته قماش ابریشمی مصنوعی کشباف پلیسه شده ٤ـ ۵بسته قماش ابریشمی مصنوعی کشباف مخصوص زیر پوش زنانه ۵ـ٦کلی کراوات ٦ـ ۱۲ صندوق قماش پشمی ۷ـ٦ بسته قماش ابریشمی مصنوعی کشباف پلیسه شده ۸ـ ۱۷ صندوق قماش ابریشمی آستری ۹ـ یك بسته محتوی یك طاقه قماش پشمی ۱۰ـ ۷ بسته قماش ابریشمی مصنوعی ۱۱ـ ۲۷ صندوق نخ ابریشم.

طالبین میتوانند کالای مورد این آگهی را قبلا درانبار متروکه اداره فروش واقع درخیابان آرامگاه جنب انبار کالا محل اداره گمرك ایستگاه رویت نموده و در جلسه حراج همگانی که ساعت ۱۵ روز دوشنبه هفتم اسفند ماه ۱۳٤۰ درسالن اداره گمرك امانات پستی‌تهران واقع درخیابان سپه (باغملی) تشکیل خواهد شد شرکت فرمایند .

از طرف مدیر کل گمرك ـ بهگو

۱ـ۲ آ ـ۳۸٤۷۸

موتور پمپ دیزل پیکسون انگلیسی

PEGSON PUMPS

باندازه‌های ۲ الی ٦ اینچ کوبله شده در انگلستان باموتورهای پتر ـ لیستر ـ رستون وارد شد

نماینده انحصاری درایران ـ شرکت تهرانشهر ـ محدود خیابان سعدی تلفن ۳٤۳۵۳ـ ۳۰۲۱۱۵

۱ـ۱۵ آ ـ۳۳٤۸۸

آگهی حراج کالای متروکه

اداره فروش کالای متروکه وضبطی کل گمرك کالای‌مشروحه زیر را از طریق حراج‌همگانی بفروش میرساند :

۱ـ یکصندوق محتوی یکدستگاه جوشکاری برقی ۲ـ ۸ بسته لوازم موتور دیزل ۳ـ چهارنگله ٤۸دستگاه ترازوی‌بیست‌لبیسی باکپه‌آب کرم ٤ـ ۲۹۷۵ کیسه سیمان ۵ـ یکصندوق موتور دیزل مستعمل و دوسیلندر صنعتی و یکدستگاه کمپرسور هوا ٦ـ ۲٤ عدد اکسیل ۷ـ ۱۰۱۷ نگله لوله آهنی و لوازم ۸ـ چهار صندوق لوازم موتورسیکلت ۹ـ دوبسته لوازم اتومبیل ۱۰ـ یکصندوق محتوی یکدستگاه سنجش برق (ضبط و پخش کننده صدا) ۱۱ـ دو صندوق المینیوم مشبك ۱۲ـ چهار صندوق لوازم آزمایشگاه از قبیل پایه فلزی یکدستگاه سنجش قلب و مخزن آب گرم کن و محفظه استرلیزه ۱۳ـ دو دستگاه‌تریلی بارینك ولاستیك ۱٤ـ ٦ بسته لوازم اتومبیل ۱۵ـ ٤۰۰ صندوق شیشه جام ۱٦ـ ٤۰۰ صندوق شیشه جام ۱۷ـ ۳٤۷ صندوق لوازم (قطعات بخاری)

طالبین میتوانند کالای‌مورد این آگهی را قبلا درانبار متروکه اداره فروش واقع درخیابان آرامگاه جنب انبار کالا محل اداره گمرك ایستگاه رویت نموده و در جلسه حراج همگانی که ساعت ۱۵ شنبه پنجم اسفند ماه ۱۳٤۰ درسالن اداره گمرك امانات پستی تهران واقع درخیابان سپه (باغملی) تشکیل خواهد شد شرکت فرمایند .

از طرف مدیر کل گمرك‌بهگو

۱ـ۲ آ ـ۳۸۲٦٤

آگهی قبول داوطلب

هنرهای زیبای کشور در اداره فرهنك عامه اداره کل موزه‌ها به‌چند نفر دیپلمه کامل متوسطه که آماده برای‌انجام کار در نقاط مختلف کشور به منظور گردآوری گویشها و فولکلوروانشاءومطالب‌آن به زبان فارسی باشنداحتیاج‌دارد.

داوطلبان میتوانند از تاریخ نشر این آگهی تا مدت دو هفته با دردست داشتن مدارك تحصیلی وبرك معافیت دائم یادفترچه پایان خدمت وظیفه باداره‌فرهنك عامه واقع در[illegible]ن ارك کاخ ابیض مراجعه نمایند .

داوطلبان از طریق مسابقه برگزیده خواهندشد .

۱ـ۵ آ ـ۳۸۳۷۰

بانو

دخترخانم !

سعادت زناشوئی خودرا در دوره‌نامزدی پایه‌گزاری کنید

دختر خانم عزیز ! اگر روابط‌شما باهمسر آینده‌تان از مراحل مقدماتی گذشته و بمرحله عقد رسمی رسیده است ولی هنوز شما درخانه پدرتان بسر می‌برید ، نکات زیر را بدقت مورد توجه قرار دهید تا رضایت محبت بیشتر نامزدتان جلب شود و صمیمیت عمیقتری بین شما ایجاد گردد .

۱ـ سعی کنید همیشه در منزل سرو وضع مرتب وآراسته‌ای داشته باشید . مخصوصا در روزهائی که همسر آینده تان بدیدن شما میاید .

۲ـ وقتی همسرتان بدیدن شما میاید باخوشروئی باستقبال اوبشتابید و ازدیدن او اظهار خوشوقتی کنید.

۳ـ هنگام صرف غذا ، سعی کنید در کنار او سر میز غذا بنشینید و صمیمانه و بگرمی از او پذیرائی‌کنید. البته دامنه تعارف را آنقدر وسیع نکنید که باعث بیزاری او شود .

٤ـ اگر همسرتان اظهار تمایل میکند که باشما بگردش برود ، با آنکه شما همسر رسمی و قانونی‌او هستید ، معذلك یقینا محض احترام از پدر ومادر شما کسب اجازه‌میکند. اگر او این مسئله را فراموش کرد حتما بالحن دوستانه باو گوشزد کنید و بعد باخوشروئی دعوت او رابرای بیرون رفتن از منزل بپذیرید .

٥ـ اگر باهمسرتان بگردش‌میروید واو سوآل میکند که مایل هستیدبکجا بروید ، هرگز جملاتی نظیر :«هر جا میل شما باشد .» در جواب او نگوئید زیرا اوبیشتر مایل است‌جائی را انتخاب کندکه موردنظر شما باشد. بنابراین بهتر است بگوئید : «هرجا شما بروید خوبست ولی بنظر من ، مثلا ، سر بندهم بدجائی نیست .»

٦ـ انتظار نداشته باشید که هربار همسرتان بدیدار شما میاید هدیهٔ گرانبهائی برای شما بیاورد . اگر هدیه‌ای برایتان آورد ، هرقدر هم‌که ارزان قیمت باشد با ابراز شعف‌از او بپذیرید واز سلیقه وحسن‌انتخاب او تمجید و تشکر کنید .

۷ـ درمقابل‌چندبار دیدار همسرتان ازشما ، ضروری است متقابلا از او بخواهید که شما را بمنزل خود ، نزد خانواده‌اش ببرد .

۸ـ ادای احترام وابراز علاقه و صمیمیت‌ویکرنگی بخانوادهٔ همسرتان، در افزایش محبت وعلاقه او نسبت بشما تاثیر بسزائی دارد .

۹ـ سعی کنیداز مصاحبت باکسانی که درزندگی زناشوئی با شکست مواجه شده‌اند بپرهیزید ، اگر چه‌مادر و خواهر خودتان باشند . زیرا آنها معمولا افرادی بدبین هستند وسخنان آنها مسموم است وخواه ناخواه‌روح شما را مسموم خواهد کرد .

۱۰ـ مخصوصا گفته های خصوصی شوهرتان را بادیگران در میان‌نگذارید زیرا شما باید حافظ اسرارهمسرتان باشید .

در محفل دوستانه !

دیروز عصر خیلی بیکار نشسته بودم و خودم هم نمیدانستم چکار کنم و چگونه خودم رادوسه ساعتی سرگرم سازم که دوستم فرشته خانم واردشد.دوچون حال مرادریافت گریبانم را گرفت که الاوبالله باید بامن بیائی .پرسیدم : آخر کجابا تو بیایم ؟

گفت : امشب در منزل مهین خانم دوره‌ای داریم. عده‌ای ازدوستان جمعند ومنهم الان عازم آنجا هستم. توهم با من بیا . مطمئنم که بد نخواهد گذشت .

خلاصه چه دردسرتان بدهم . انکار و امتناع من کاری از پیش نبرد و فرشته جان عزیزم‌مرابدنبال خود کشید وبرد.

وقتی وارد شدیم خانمهای‌رنك برنك گوش تاگوش نشسته بودند ومشغول بگو وبخند بودند. فرشته خانم مرا بدوستانش معرفی کردو نشستیم . وسایل پذیرائی همه‌گونه آماده بود وصاحبخانه با جان ودل از دوستانش پذیرائی می کـــرد.

کم کم صحبتها کرك‌انداخت .البته من که غلط انداز و طفیلی وار در این جمع‌ر اه‌یافته بودم چیزی برای گفتن نداشتم و طبعا جز گوش کردن وشنیدن حرفهای دیگران چاره‌ای برایم نبود . اما آنها همه، در هم وبرهم ، حرف میزدند و چه حرفهائی !

ـدیروز ژاله را توی لاله‌زاردیدم، چقدر چاق شده ! چه توالتی هم کرده بود !

ـ بچه ها خبر دارید؟ نینا شوهر کرده .. آنهم بچه مرد بیریختی ! .....

من از ساعت ٥تا ۸ بعد از ظهر توی این جمع نشسته بودم ودر تمام اینمدت صحبت از این روال خارج نشد ومن در این سه ساعت حرف دیگری جز غیبت وبد گوئی دوستان غایب از دهان این«دوستان‌مهربان» و «جون جونی» نشنیدم !

در تمام مدتی که روی صندلی خود کز کرده بودم و خواه ناخواه بصحبتهای این خانمهای محترم گوش میکردم باینفکر بودم که آیا واقعا برای زنان ما جز سرویز خوب وبدویا شوهر کردن وطلاق گرفتن و آرایش و لباس هم جنسانشان مسئله دیگری مطرح نیست ؟وآیا ماجز بدگوئی‌وغیبت دیگران حرف دیگری برای گفتن نداریم ؟

آیا واقعا وقت و عمر ما اینقدر بـــی ارزش است که چاره‌ای جز تلف کردن آن در اینگونه «محافل بدگوئی »نداریم ؟

آیا حیف این وقت نیست که‌این چنین بهدر داده میشود؟

«هـ .نادر»

ادری هیپبورن ، ستاره مشهور، میگوید :

هنر را باعشوه‌گریهای مبتذل نبایداشتباه کرد .

اخیرا یك روزنامه نگار امریکائی مصاحبه مفصلی با «ادری هیپبورن» ستاره زیبا و معروف سینما بعمل آورد .دراین مصاحبه برخلاف‌مصاحبه های مشابه‌شرح و «تفصیلات» عشقها و ناکامیهای هنر پیشه مطرح نشده بلکه مسائل جدی و آموزنده ای بمیان آمده‌و «ادری هیپبورن»نظرات بسیار جالبی درباره مسائل مختلف ابراز داشته است .

یکی از سئوالاتی که‌در این مصاحبه مطرح شده اینست : «نظر سرکار درباره هنر و هنرمند چیست ؟»

و این پاسخی است کـه ادری ـ هیپبورن باین پرسش داده است .

ـ«بعقیده من هنر قدرت خلاقه‌ای است که میتواند از هر چیز عادی‌و پیش پا افتاده سمبلی زیبا و تحسین انگیز ایجاد وارائه نماید و هنرمند خدائی است که با استعداد سرشار خود از هیچ همه چیز میآفریند.

متاسفانه امروزه هنر و هنرمند نیز مثل همه چیز دیگر مفهوم‌واقعی خودرا از دست داده است .

امروز اسم رقاصگی و لوندی و لوس گیری را هنر گذاشته‌اند وهر زنی را که بیشتر روی صحنه تآتر یا سینما «شلنگ تخته» بیندازد و بیشتر لخت شود واندام زیبا و نازیبای خود را بچشم تماشاچیان بکشد هنرمند میشناسند !

امروزه عده ای «هنرمند ساز» دور دنیا افتاده اند و در کمین‌شکار زنها و دخترانی هستند که اندامی زیباتر و تماشائی‌تر داشته باشند تا با آموختن رموز لوندی وعشوه‌گری بآنان و برهنه کردن آنها در جلوی دوربینها و براه انداختن مقداری تبلیغات و سر و صدای تو خالی ، بخیال خودشان ، هنرمند تازه ای ببازار دنیا عرضه نمایند و از اینکه چنان گوهر نایابی را بجنگ آورده‌اند بجهان و جهانیان فخر و بزرگی بفروشند ! در حالیکه نه آن کسی که آنها معرفی میکنند هنرمند است و نه آن چیزی که عرضه میدارند هنر ...!

بعقیده من : هنر را نباید باعشوه گری های لوس و مبتذل این گونه «هنرمند نمایان» اشتباه کرد .

مقام هنر و هنرمند خیلی والاتر ازاین آلودگیهاست و باید کوشید که این مقام را برای آن محفوظ داشت .

گفته‌ای نغز

چه حرفها !

*شخص مجرد ، هیچوقت ودر هیچ سن و سال از عقیده خودباینکه هنوز جوان و مورد توجه است نمیتواند دست بکشد !

«تریستان‌برنار»

*وجدان اشخاص مثل ساعت خود آنهاست که هیچیك درست و دقیق کار نمیکند ولی همه معتقدند که ساعتشان خوب کار میکند !

«ولتر»

* مرد بدبین کسی است که قبلا با مـرد خوش بینی کار کرده یا معامله داشته باشد !

«آلفونس آلد»

* یك شوهر « باب طبع » کسی است که روز تولد خانم را همیشه در نظر داشته باشد ولی سن وسال «علیا مخدره »رافراموش کند!

«مارك تو آین»

چند خبر شنیدنی

*در هفته گذشته یك زن برای نوشتن یك مقاله صد هزار دلاراجرت گرفت. این زن مادر سوفیالورن بود ودر مقاله حیرت انگیز خود اسرار زندگی دخترش‌را فاش کرد و نکاتی‌را درباره دخترش شرح داد که انسان از خواندنش وحشت می کند !

*یك مشت مریض‌و علیل‌دنیای ما را اداره می کنند ، کندی ـ خروشچف دوگل ـ مك‌میلان و خلاصه اغلب سیاستمداران بزرك جهان هریك به مرضی دچارند . در هفته گذشته این مطلب توجه محافل سیاسی جهان را بخود جلب کرد .

*در این هفته در آستانه اعطای خود مختاری به الجزایر نام جمیلـه قهرمان مبارز الجزایری برسر زبانها افتاد . تاکنون دهها کتاب درفرانسه درباره زندگی اعجاب انگیز جمیلـه نوشته شده است که بهترین آنها کتابی است که همسر «ژان‌پل‌سارتر» نوشته است. خلاصه و عصاره‌مطالب این کتاب دیروز بنحو جالبی تهیه و تنظیم شد .

*هفته گذشته ستارگان جهان‌طی مصاحبه ای علاقه خود را به حیواناتی که دوست دارند اعلام داشتنـد . ب.ب گربه و سوفیا کبوتر و الیزابت تایلور موش‌مو خرمائی‌و ادری‌هیپورن گنجشك‌را دوست دارد .

*یك مجله امریکائی در این‌هفته پرده از اسرار دستگاههای جاسوسی شوروی‌برداشت . مطابق آماراین‌مجله شوروی بیست‌و دو هزار جاسوس دارد.در دانشکده جاسوسی هرکس اسم خود را بگوید فورا اعدام می شود

*حزب شاپوو حزب شب کلاه و تاریخچه کلاه و صد ها مطلب شیرین وخواندنی دربارهٔ کلاه و انواع کلاه‌و موزه‌کلاه‌باضافه‌دهها مطلب شورانگیز وخواندنی ... اطلاعات جالب دربارهٔ همه چیز ... آخرین خبر ها درباره هنرمندان رادیو و سینما بهترین داستانها از بهترین نویسندگان ... صد ها عکس دیدنی ... صبح جمعه در اطلاعات هفتگی ... مجله محبوب خانواده ها و نشریه‌بی‌رقیب‌خاورمیانه

برای کدبانو

مرغ‌ترش

«یك غذای لذیذ آذربایجانی»

مواد لازم :

مرغ یك عدد ـ جعفری نیم کیلو ـتخم مرغ ۲ عدد ـ آبلیمو یك سیر ـ روغن سه سیر ـ زعفران و نمك وهل بقدر کافی

طرز تهیه :

پرهای مرغ را بکنید و داخل شکمش را تمیز کنید و خوب بشوئید وبگذارید بپزد ، بعد از پخته شدن در روغن سرخ کنیدو نصف آبلیمو را بریزید و هل و زعفران را در آب حل کرده روی مرغ بریزید.

جعفری را خرد کرده سرخ کنید و باقی آبلیمو رار وی آن بریزید و تخم مرغها را توی آن بشکنیدو هم بزنید و بگذارید خوب بپزد .

مرغ را دردیس بگذارید و جعفری پخته را دورش بریزید و روی واطرافش را با جعفری خام تزئین کنید و سر سفره ببرید.

تلویزیون رافنا باقساط

ماهه

قیمت ۲۳۷۰ تومان

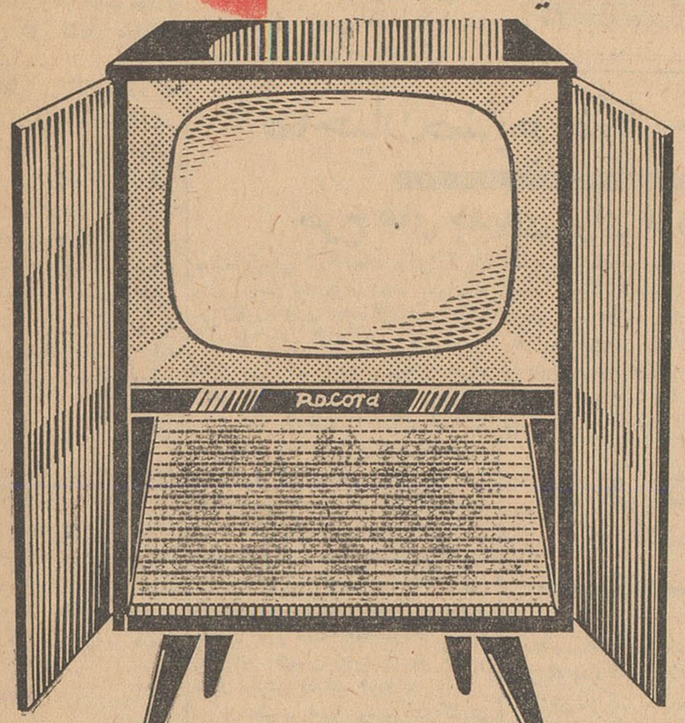

رافنا ساخت آلمان ۲۱ اینچ با لامپ تصویر ۱۱۰ درجه ساخته شده از چوب گردو . مبلی دارای در و قفل مخصوص تعمیرات تا ۱۸ ماه و لوازم یدکی آن تا ٦ماه مجانی است .

RAFENA

برای ملاحظه وخرید به‌قسمت فروش شرکت سهامی پخش رادیو خیابان فردوسی مراجعه فرمائید

HEIM-ELECTRIC-BERLIN تلفن ۳٦۸۸۸

سرانجام

تیغی که

صورت شما آنرا حس نمیکند

شگفت‌انگیز ترین کشف علمی ژیلت یعنی یك‌تیغ جدید عالی باقدرت برندگی فراوان برای یك‌اصلاح عالی وراحت که شما موقع اصلاح تماس تیغ‌را باموحس نمیکنید. وقتی باژیلت آبی اکسترا اصلاح میکنید باور نخواهید کرد که تیغی درخودتراش شما است.

انقدرخوبست که باید آنرا امتحان کنید

ژیلت آبی اکسترا

جدید

ژیلت علامت تجارتی ثبت شده است

شاهکار قدرت و استحکام در سراسر جهان

STURMEY ARCHER

هامبر سرآمد دوچرخه هاست

نماینده انحصاری : حاج محمد توکلی پور : تهران ـ خیابان بوذر جمهری ـ تلفن ۲۳۷٦٦

کلاسهای انگلیسی

مخصوص دوشیزگان وبانوان

برای دوره‌های مبتدی ـ متوسطه ـعالی ـپراتیك‌زبان

کلاسهای جدید انگلیسی مخصوص دوشیزگان و بانوان برای دوره های مبتدی ـ متوسطه ـ عالی ـ پراتیك زبان زیر نظر خانمهای متخصص تدریس زبان از نیمه اسفند ماه در انجمن دوشیزگان و بانوان افتتاح می شود . برای نام نویسی می توانید همه روزه‌باستثنای‌جمعه‌ها وایام تعطیل صبحها از ۹تا ۱۲ و بعد از ظهر ها از ٤ تا ۷ بمحل‌انجمن دوشیزگان وبانوان (خیابان شاهرضا ـ خیابان فرصت ـ شماره ۷۳) مراجعه کنید . تلفن ٦۹۷۱٥

در صورت توافق در قیمت سیمان وکرایه حمل آن

ایران ۲۰۰ هزار تن سیمان بافغانستان صادر میکند

قسمتی از سیمان صادراتی بافغانستان از کارخانجات غیر دولتی خریداری خواهدشد

امروز اطلاع حاصل شد که مذاکرات ایران و افغانستان برای صدور سیمان به آنکشور به‌مراحل نهائی نزدیك شده و در اغلب موارد بین نمایندگان دو کشور موافقت حاصل شده است.

یك مقام مطلع در این مورد به خبرنگار ما اظهار داشت چنانچه در بقیه مسائل‌نیز بین ایران‌وافغانستان برای‌صدورسیمان دولتی کارخانجات ری توافق شود در حدود ۲۰۰ هزار تن سیمان از نوع پرتلند بافغانستان صادر خواهد شد ، بهای این‌سیمان یا بصورت نقدی از طرف افغان بایران پرداخت خواهد شد و یا قسمتی از بهای سیمان نقدا و بقیه کالای مورد نیاز ایران بایران‌داده خواهد شد .

این مقام افزود تنها موضوعی که روی آن تاکنون توافق قطعی‌نشده مساله‌قیمت میباشد .

افغانستان مایل است سیمان مزبور را در هرات که یکی از شهر های آن کشور است تحویل بگیرد دراینصورت مخارج حمل و هزینه های دیگر آن نیز بر قیمت سیمان افزوده میشود .

قیمتی که‌تاکنون روی آن‌مذاکره شده از قرار تنی در حدود ۱۵۰۰ ریال میباشد .

هزینه حمل سیمان به‌هرات نیز اگرمثل کالای ترانزیتی گرفته شود در حدود ۷۵ در صد تخفیف دارد ، کرایه حمل با راه آهن از تهران تا ایستگاه تربت‌حیدریه وکرایه‌حمل‌باکامیون ازدوایستگاه تربت تا هرات روی هم پس از منظور کردن این تخفیف در حدود تنی ۳۵۰ ریال بر آورد میشود ، در حالی که اگر تخفیف مقرره از طرف دولت در نظر گرفته نشود ، هر تن سیمان درحدود ۱۴۰۰ ریال هزینه حمل تا هرات خواهدداشت.

این مقام افزود برای فروش سیمان مازاد بر مصرف داخلی‌باید حداقل قیمت و تخفیف های لازم را در نظر گرفت تا بتوان مبادرت به فروش آن نمود .

اکنون کارخانجات سیمان ری که وابسته‌به دولت میباشد درحدود ۳۶ هزار تن ذخیره دارد که ازمحل تولید و اضافه بر مصرف داخله اندوخته شده است .

تولید سالیانه کارخانجات ری در حدود ۱۳۰ هزار تن میباشد که قسمتی از این سیمان تولیدی در داخله مصرف و مازاد آن ذخیره میشود .

چنانچه افغانستان حاضر بخرید ۲۰۰ هزار تن‌سیمان از ایران گردد شرکت مصالح ساختمانی اگر نتواند کلیه این‌مقدار را تامین‌نماید کسری آنرا از سایر کارخانجات خصوصی منجمله کارخانه سیمان مشهد که نزدیك‌مرز افغانستان‌است خریداری و صادر خواهد کرد .

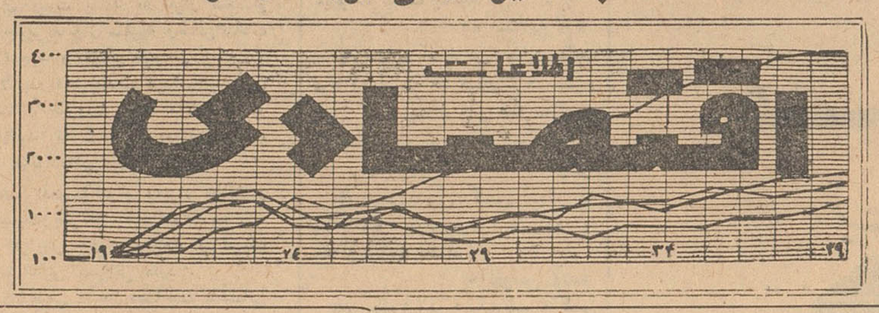

صاحبان‌صنایع بفکر خرید کارخانه‌های دولتی افتاده‌اند

طرح های جدیدی برای فروش کارخانه‌های دولتی بمردم تحت بررسی است

مسئله فروش کارخانجات دولتی اکنون وارد مراحل جدی‌تری شده بطوریکه خبرنگارما کسب اطلاع کرده‌است‌ممکن است‌مذاکراتی که‌از چندی قبل دراین خصوص آغاز شده باتوافق همراه باشد .

فروش کارخانجات دولتی ازسالها قبل مورد بحث‌دولت ومحافل اقتصادی بوده‌است زیراتجربه نشان داده بود دولت‌بهیچوجه نمیتواند تاجرخوبی‌باشد از طرف دیگر باشرایط خاص و تسهیلات‌زیادی که‌دراختیار دولت بود محصولات‌وکالاهای کارخانجات‌دولتی از نظر قیمت دارای امتیازاتی بود و بخوبی میتوانست بامحصولات مشابه کارخانه های‌ملی رقابت شدید کند و بازار فروش بدست آورد .

درسالهای اخیر وضع شرکتهای وابسته بدولت بجائی رسید که‌اغلب آنها نه‌تنها سودی نداشت بلکه‌ضرر هائی‌نیز دربرداشت. مشکل اساسی دیگرآن‌بود که کارخانجات‌دولتی اغلب از صورت یك شرکت یادستگاه‌تجارتی خارج شد ، تشکیلات عریض وطویل کاروشکل اداری آن‌شرکت را از صورت اصولی و صحیح خودخارج کرد وبهمین جهت‌بیلان شرکت‌ها در آخر هرسال باعدم توازن مواجه شد باین دلایل که‌عاقبت دولت تصمیم گرفت کارخانجات خودرا بمردم واگذار کند.

آگهی فروش کارخانجات دولتی‌منتشر شد وقرار براین‌شد که کارخانه‌های مزبور مطابق قیمت وارزیابی‌متخصصین قسمتی نقد و قسمت دیگری اقساط بفروش برسد .

بااینکه دولت برای فروش کارخانجات تقریبا اصرار داشت معهذا جزیکی دوکارخانه کوچك که‌ارزش آنهابیش ازسه‌یاچهار میلیون تومان نبود بقیه همچنان دردست دولت‌ماند و کسی سراغ آنهانیامد .

دردولت جدید پیرامون مسئله فروش کارخانجات دولت‌مجددامطالعاتی صورت گرفت واظهار نظرهای‌تازه‌ای شد از جمله این فکر پیش آمد که کارخانجات بصورت سهام های خورد بفروش برسد تاتعداد بیشتری از سرمایه‌داران کوچك بتوانند باایجاد شرکت وهمکاری بیشتر آنرا اداره کنندزیرا مقامات دولتی متوجه شده بودند که‌یکی ازمشکلات‌اصولی‌موجود نبودن سرمایه‌های بزرك درمملکت است بطوریکه هیچ‌سرمایه‌داری نمیتواندسی یا چهل میلیون‌تومان‌بدهدو کارخانه‌ای بخرد .بهمین جهت بود که فکربفروش رساندن کارخانجات ازراه‌فروش‌سهام بخبرنگار ما گفت : « سندیکای صنایع فلزی در مدت کوتاهی که آغاز بکار کرده توانسته است در ایجاد همکاری بین کارخانجات صنایع فلزی نقش عمده‌و اساسی بازی کند .

سندیکا اکنون مشغول تهیه‌و جمع آوری آمار هاو و نمودارهائی از وضع صنایع فلزی در زمینه میزان تولید و مقدار تقاضا و احتیاجات مردم میباشد . باین ترتیب سندیکای مزبور دارای صلاحیت کاملی میباشد تا کلیه فعالیت های صنعتی را در این‌زمینه راهنمائی و نظارت کند .

همکاری‌باسندیکای صنایع فلزی ملی مسلما تسهیلاتی درکارصاحبان کارخانه ها و دولت و وزارت‌صنایع ومعادن ایجاد خواهد کرد و از عدم نظم و ایجاد صنایع جدیدی که براثر نداشتن بازار یاتقاضای کافی ممکن است باعث ضرر و زیانهای بزرگی شود جلوگیری خواهد کرد

سندیکای صنایع فلزی درحال حاضر دارای اعضای برجسته و تحصیل کرده‌ای از صاحبان‌صنایع کشور میباشد . و بزرگترین کارخانجات تولید کننده‌محصولات های کوچك با استقبالی مواجه شد ، اما این فکر نیز پس‌از مدت‌نسبتا کوتاهی‌مسکوت‌ماند زیرا هنگام اجرای آن مشکلات دیگری ممکن بودایجاد اشکال سازد .

بقرار اطلاع اکنون اجتماعی از صاحبان صنایع بادولت مشغول‌مذاکره هستند که‌بتوانند باشرایطی کارخانه های‌دولتی راخریداری کنند وآنها را دراختیار بگیرند .این مذاکرات با اینکه هنوز بمرحله قطعی نرسیده‌است معهذادارای اهمیت زیادی است و توجه محافل اقتصادی رابخود جلب کرده‌است .

هرفرشی نبایدبخارج صادرشود

صنعت‌دستی فرش ایران‌احتیاج‌بیك تحول اساسی دارد

بطوریکه خبرنگار ماازشورای عالی اقتصادکسب اطلاع کرده‌است گزارش‌شرکت سهامی فرش‌ایران پیرامون مسائل مربوط به صنعت فرش و مشکلات و پیشنهادات لازم برای بهبود کار مورد توجه قرار گرفته است‌ولی بحث و بررسی در اطراف آن به‌پس از بازگشت آقای نخست وزیر و آقای منصور دبیر کلی شورایعالی اقتصاد موکول‌شده است .

آقای‌حسنعلی منصور برای شرکت در کنفرانس آسیا و خاور دور عازم توکیو میباشد .

شرکت سهامی فرش ایران در گزارش خود که به شورایعالی اقتصاد و وزارت صنایع و معادن ارسال داشته نظرات و پیشنهادات مقامات شرکت را به تفصیل بیان داشته است شرکت فرش معتقد است که در حال حاضر صنعت فرش ایران از داخل و خارج با خطراتی مواجه شده است .

در خارج از کشور عده ای از شرکت های سود جو اقدام بتقلید از طرح و رنك و نقشه فرش ایران کرده‌اند و فرش هائی بنام ایران با ماشین میبافند و آن را بفروش میرسانند .

در داخل کشور عدم حمایت از هزاران بافنده فرش و نبودن‌اصول بهداشتی ،طبقه اصلی و مولد فرش روز بروز رو به تحلیل و نقصان میرود .

از طرف دیگر در ساختن‌فرش نیز تقلباتی میشود ، الیاف‌مصنوعی با رنگهای غیر ثابت اعتماد مردم را سلب میکند .

باین دلایل و دلایل دیگر باید بفکر نجات صنعت فرش بود و ترتیبی داد تا هر فرشی بخارج‌صادر نشودوضع فرشبافان‌نیزتغییریابد و به موازات پیشرفت های اجتماعی و بهبود سطح زندگی مردم وضع کار و زندگی این عده نیز تغییر یابد و بطور کلی صنعت دستی فرش در ایران احتیاج به یك تحول اساسی در تولید و صادرات دارد .

باید نقشه های ایرانی به ثبت برسد ،سازندگان‌فرش های‌خارجی آنها را مورد سوء استفاده قرار ندهند اینها از جمله مطالبی‌است که در گزارش جامع شرکت‌فرش به آن اشاره شده است .

سندیکای صنایع‌فلزی ایران

آمارهائی از وضع صنایع‌فلزی کشور در دست تهیه دارد

تاصلاحیت‌کامل در نظارت وراهنمائی فعالیت های صنعتی صنایع فلزی داشته‌باشد

امروز مدیر یکی ازکارخانجات عضو سندیکای صنایع فلزی‌ایران بخبرنگار ما گفت : « سندیکای صنایع فلزی در مدت کوتاهی که آغاز بکار کرده توانسته است در ایجاد همکاری بین کارخانجات صنایع فلزی نقش عمده‌و اساسی بازی کند .

سندیکا اکنون مشغول تهیه‌و جمع آوری آمار هاو و نمودارهائی از وضع صنایع فلزی در زمینه میزان تولید و مقدار تقاضا و احتیاجات مردم میباشد . باین ترتیب سندیکای مزبور دارای صلاحیت کاملی میباشد تا کلیه فعالیت های صنعتی را در این‌زمینه راهنمائی و نظارت کند .

همکاری‌باسندیکای صنایع فلزی ملی مسلما تسهیلاتی درکارصاحبان کارخانه ها و دولت و وزارت‌صنایع ومعادن ایجاد خواهد کرد و از عدم نظم و ایجاد صنایع جدیدی که براثر نداشتن بازار یاتقاضای کافی ممکن است باعث ضرر و زیانهای بزرگی شود جلوگیری خواهد کرد

سندیکای صنایع فلزی درحال حاضر دارای اعضای برجسته و تحصیل کرده‌ای از صاحبان‌صنایع کشور میباشد . و بزرگترین کارخانجات تولید کننده‌محصولات فلزی اکنون عضویت سندیکا را پذیرفته‌اند و بقیه کارخانجات نیز بتدریج دارند عضویت سندیکارا میپذیرند .

علاوه براین سندیکای صنایع فلزی برای آشنا ساختن مردم با انواع محصولات و کالاهای خودکه با بهترین انواع محصولات خارجی رقابت میکند طرح ها و نقشه‌های جامع و جالبی تهیه کرده است و بموقع خود اجرای آنرا آغازخواهد کرد .

ورود و خروج کشتیها

*کشتی «گریفن فلس»آلمانی روز ۲۹ بهمن با مقدار ۱۴۰۰ تن کالای تجارتی به‌بندرخرمشهر وارد شد .

*کشتی«فلورستان»انگلیسی روز ۲۹ بهمن با مقدار ۵۲۹ تن کالای تجارتی به بندر خرمشهر وارد شد .

**کشتی «آزوچیان مارو » ژاپنی روز ۲۸ بهمن با مقدار ۷۳۳ تن کالا به بندر خرمشهر وارد و روز بعد باسکله بسته شد .

*کشتی «پروپتیای»انگلیسی روز ۳۰بهمن پس از تخلیه ۱۰ هزار تن شکر از بندر شاهپور خارج گردید .

*کشتی « تورن‌تو » نروژی روز ۳۰بهمن برای تخلیه ۹۶ تن کالای تجارتی از بحرین به بندر بوشهر وارد گردید .

*کشتی «تی‌باسا» انگلیسی روز ۲۸بهمن با مقدار ۶۸۸تن کالای تجارتی به‌بندرخرمشهر وارد و باسکله بسته شد .

*کشتی«لیلی کرك» هلندی روز ۲۸ بهمن با مقدار ۴۳۲۰ تن کالای تجارتی از بندر خرمشهر خارج شد.

*کشتی«آلتن‌فلس» روز۲۷ بهمن‌برای‌تخلیه ۵۷۹تن کالای شرکت نفت به بندر شاهپور وارد شد .

۲۰۴۵۹۱
تلفن مستقیم سرویس اقتصادی

تابلوهای نئون
تلفن ۳۰ ۳۰ ۳۰

شرکت سهامی ترانزیت ایران وترکیه
تنها شرکتی است که‌بدون تخلیه بار در سرحد کامیون های آن‌بطور مستقیم میان‌ایران وآلمان ازطریق ترکیه‌آمد ورفت‌کرده و بارهای صادر کنندگان‌راحداکثر ۱۵روزه بمقصدمیرساند. برای کسب اطلاعات به تلفن ۶۰۰۴۳ مراجعه فرمائید .
۱ـ۳ آ ـ ۳۸۰۶۶

پزشکان محترم و داروخانه‌ها
SIROP PULMOCURE
شربت پولموکور ساخت لابراتوار مدینوایولس که‌چندی نایاب بود وارد شد .
۱ـ۳ آ ـ ۲۷۴۷۳

دعوت مجمع عمومی عادی شرکت سهامی بانك اعتبارات ایران بطورفوق‌العاده

مجمع عمومی عادی شرکت سهامی بانك اعتبارات ایران بطور فوق‌العاده ساعت ۱۸ روز شنبه ۲۶ اسفند ماه ۱۳۴۰ (۱۷ مارس۱۹۶۲) درمرکز بانك خیابان سعدی تهران تشکیل خواهد شد .

از آقایان سهامداران تقاضا میشود منتهی تا ۳ روز قبل ازتاریخ تشکیل جلسه سهام خود را در صندوق اداره حقوقی بانك تودیع نموده و رسیدی که بمنزله کارت ورودی بجلسه مجمع عمومی است دریافت دارند و در تاریخ مذکور در بالا در جلسه مجمع حضوربهمرسانند

دستور جلسه بقرارزیر است .

ـ انتخاب یکنفر عضو هیئت مدیره

هیئت مدیره بانك اعتبارات ایران

آ ـ ۲۷۶۶۱

آگهی مجمع عمومی فوق‌العاده

مجمع عمومی فوق‌العاده شرکت سهامی صنعتی تولیدی مرتب در تاریخ روز پنجشنبه ۲۴ اسفند ماه ۱۳۴۰ ساعت ۶ بعد از ظهر درمحل دفتر شرکت (خیابان سعدی ـ نبش اکباتان) تشکیل میشود .

از کلیه صاحبان سهام بدینوسیله دعوت و تقاضا میشود برابر مقررات اساسنامه برای حضور در جلسه‌برك ورودی دریافت فرمایند.

دستور جلسه

۱ـ استماع گزارش هیئت مدیره و بازرس شرکت درباره عملکرد سال ۱۳۳۹

۲ـ تصویب ترازنامه سال ۱۳۳۹ واجازه تقسیم سود .

۳ـ تغییر ویااصلاح مواد اساسنامه ویا تنظیم اساسنامه جدید بجای اساسنامه قبلی

۴ـ در خط مشی آتیه شرکت

هیئت مدیره شرکت سهامی صنعتی تولیدی مرتب

آ ـ ۳۸۴۶۰

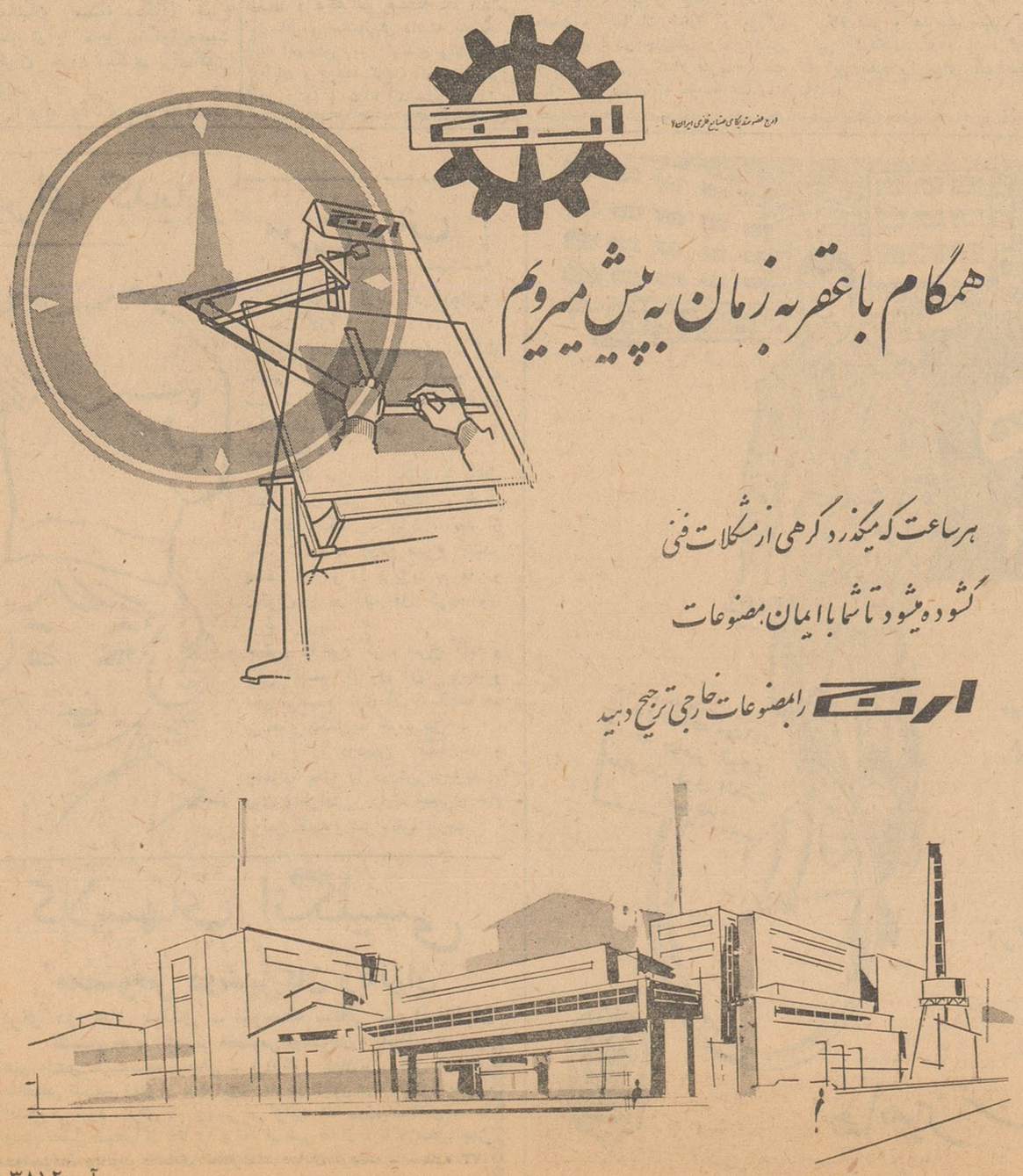

آ ـ ۳۸۱۲۰

مزایده و مناقصه

انحصار دخانیات خرید هفت‌قلم سموم دفع آفات نباتی تاه۱۲ر۴۰

* شرکت سهامی مواد غذائی وشیمیائی ایران خریدیك دستگاه نردبان چرخدار آتش نشانی‌بیست متری تا ۲۰ر۱ر۱۳۴۱

شن و ماسه شسته
طبق اصول فنی
خلیج مرکزی خیابان ثبت شماره ۹
تلفن ۳۲۲۹۵-۳۰۴۳۷۴
آ ـ ۳۷۳۵۶

آگهی مناقصه

سازمان آب تهران خرید لوازم مورد احتیاج ۲۶ هزار انشعاب راطبق شرایط و مشخصات‌موجود بمناقصه میگذارد .داوطلبان شرکت در آن میتوانند دفترچه شرایط و مشخصات و نمونه مربوطه را از تاریخ دوم اسفند ماه لغایت ۲۸ اسفند ماه ۱۳۴۰ ازاداره مرکزی سازمان آب واقع در انتهای‌خیابان میکده شرق جلالیه در مقابل پرداخت پنج هزاریال دریافت دارند ـ بهای نمونه ها جداگانه دریافت میگردد .

۱ـ۲ آ ـ ۳۸۴۴۲ سازمان‌آب تهران

آگهی شرکت سهامی ساختمانی شهرآرا

عده‌ای از صاحبان سهام که ذیلا نام و شماره‌سهام آنهادرج شده اطلاع‌میدهند که سهام خودرا مفقودنموده‌اند لذاباستحضار میرساند که از تاریخ نشرآگهی تامدت سه‌ماه هرکس هرادعائی نسبت بسهام ایشان دارد بدفتر شهرآرا اطلاع دهد پس‌ازانقضای مدت المثنی بصاحبان اولیه داده خواهدشد.

۱ـ آقای حسین خوانین‌شیرازی	۱۹۴۳۰ ـ ۱۹۴۳۱
۲ـ آقای اندرانیك‌جهان بوغوسیان	۳۱۲۷۳
۳ـ آقای‌محمد حسین عباسخانی	۱۱۰۱۷ الی ۱۱۰۲۰
۴ـ آقای اسداله بابائی	۴۳۹۴۲ الی ۴۳۹۴۵
۵ـ خانم طاهره جاودانی جوانشیر	۳۸۸۶۸ الی ۳۸۸۷۱
۶ـ آقای ناصر مستور	۱۳۳۵ ـ ۱۳۳۴
۷ـ آقای سیدعلی کجائی کچومثقالی	۱۳۸۳۵ شماره موقت
۸ـ خانم بتول شیخی	۱۹۱۶۷ شماره موقت
۹ـ کیخسرو همایونی	۱۴۵۲۳ و ۱۴۵۲۴ ویك برك سبز ۲۵٪سهام

۱ـ۳ آ ـ ۳۵۶۲۰ شرکت سهامی ساختمانی شهرآرا

کشتیرانی میتسوئی ،لاین MITSUI LINE
کشتی آکاکوراسان‌مارو M/S "AKAKURASAN MARU"
در تاریخ ۲اسفند ماه در خرمشهر پهلو گرفته‌ودر ضمن تخلیه برای بنادرذیل بارگیری مینماید.
سنگاپور ـ هونك کونك ـ کوبه ـ اوساکا ـ ناگویا ـ یوکوهاما
ضمنا باترانشیپ برای بنادر ذیل بارصادراتی قبول‌خواهدنمود .
کولومبو ـ سانفرانسیسکو ـ لوس آنجلس و بنادرمهم استرالیا
برای کسب اطلاعات بیشتر وتامین جا بنمایندگی کل درایران
شرکت‌سهامی لوانت‌اکسپرس ترانسپورت (ایران)
خیابان سعدی کاشی ۴۴۷ تلفنهای ۳۰۵۳۱۳ـ۳۰۵۳۱۴ـ۳۰۵۳۰۵ ـ ۳۹۰۵۸ ویا بشعبات این شرکت در خرمشهر و تبریز مراجعه فرمائید.

همه تیمهای والیبال برای بدست آوردن

کاپ اطلاعات ـ دخانیات

مظهر ونمودار ترقیات ورزشی والیبال دعوت میشوند

سرویس ورزشی اطلاعات به پیشنهاد باشگاه ورزشی انحصار دخانیات یك مسابقه والیبال به نام کاپ اطلاعات دخانیات ترتیب‌داده‌است که هدف این مسابقه تشویق‌وترغیب ورزشکاران رشته والیبال است .

این صحیح است که در کشور ما توجه بورزشهای دسته جمعی کمتر بوده وبهمین جهت ما تیمهای قوی‌در این رشته کم داریم و سرویس ورزشی اطلاعات این پیشنهاد جالب باشگاه انحصاردخانیات‌ایران‌راکه‌امروز از مجهز ترین باشگاه های پایتخت است می پذیرد و ترتیب این‌مسابقه بزرك‌را می دهد .

ما از همه تیمهای والیبال تهران دعوت می کنیم در این مسابقه بزرك که بمنظور نشان دادن ترقیات‌ورزشی والیبال ونمایش قدرت تیمهای‌شرکت کننده ترتیب داده می شود شرکت کنند .

حبیب‌الله‌بلور سرپرست فدراسیون کشتی‌می‌نویسد

من برگزیده شاهنشاه و مورد تائید مطبوعات هستم

این توضیح امروز از طرف آقای حبیب‌اله بلور سرپرست فدراسیون کشتی ایران به سرویس ورزشی اطلاعات رسیده است که عینا نقل می‌شود .

جریده شریفه اطلاعات ، بطوری که استحضار دارید اینجانب حسب‌الامر شاهنشاه و طبق اراده معظم‌له بسر پرستی فدراسیون کشتی ایران منصوب واز همان ابتدای خدمت مورد تایید و پشتیبانی مطبوعات کشور قرار گرفتم و بهمین مناسبت چند روز پیش در یك کنفرانس مطبوعاتی که با حضور خبر نگاران تشکیل گردید از همکاری مطبوعات وتاییدی که از اقدامات اینجانب می کنند تشکر کردم و اینموضوع در صفحه ورزشی روزنامه اطلاعات منعکس گردید ولی متاسفانه‌عده‌ای که مخالف پیشرفت ورزش کشتی در ایران هستند از این موضوع بعنوان حربه‌ای برای حمله باینجانب سوء استفاده کرده و اینطور وانمود می کنند که قصد اینجانب از اظهار این مطلب این بوده است که حکم انتصاب اینجانب را مطبوعات امضا کرده‌اند باید بعرض برسانم که اینجانب برگزیده شاهنشاه هستم و اگر تلاش می کنم که حمایت و پشتیبانی مطبوعات را جلب نمایم برای این است که عقیده دارم اولا مطبوعات در پیشرفت یك‌سازمان بطور بسیار محسوسی موثرند در ثانی با تایید مطبوعات بیشتر و بهتر می توانم توفیق خدمت بشاهنشاه وکشور را حاصل کنم .

سرپرست فدراسیون کشتی ایران حبیب اله بلوز

اسامی قهرمانان پارالل بانوان

قسمت بزرگسالان

دوشیزه ویدا فتح‌الهی با ۹٫۶۵ درجه امتیاز اول ناهید دقیق با ۹٫۵۰ درجه امتیازدوم ، سیمین‌دخت طاهری با ۹٫۳۱ درجه امتیاز سوم وجیه رضوی با ۹٫۰۱ درجه امتیاز چهارم ، فرح غلامرضائی با ۸٫۱ درجه امتیاز پنجم علیه مهرانیان با ۶٫۸ درجه امتیاز ششم شدند .

خردسالان

دوشیزه جمیله‌سروری با ۹٫۶۳ درجه امتیاز اول شهلا خشك خان با ۹٫۱۳ درجه امتیاز دوم ، مهوش پدرام با ۸٫۰۱۶ درجه امتیاز سوم، مینا خشك خان با ۸ درجه امتیاز چهارم آمنه رضوی با ۷٫۵ امتیاز پنجم ، سنیك حقوردیان با ۷٫۲۶ درجه امتیاز ششم شدند .

دنباله یادداشتهای سفر دانشجویان بخوزستان

هرکس برق بیشتری مصرف کند پول کمتری میدهد

از: ناصر روحانی‌زاده

در مورد سئوال دوم که چرابعضی دستگاه های تصفیه راخوابانده‌اند جواب داده شد که این دستگاه ها قدیمی و دیگر قادر بکار نیست‌البته این موضوع در بعضی موارد صدق میکرد ولی نه در همه دستگاه ها.

جریان بازدید از پالایشگاه تا ساعت ٤ بعد از ظهر طول کشید وچون بچه ها مایل بودند که شهر آبادان را تماشا کرده و گردشی نموده‌باشند آقای پیرزاده سرپرست هیئت موافقت نمود که۳ ساعت گردش.آزاد در شهرداشته باشیم در ساعت ۷ در یك نقطه از شهر آبادان تجمع نمائیم .

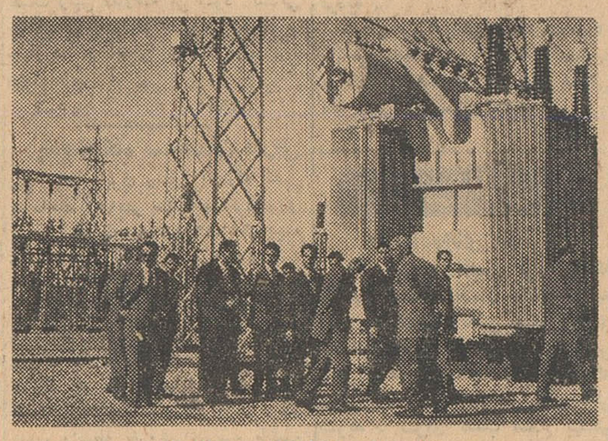

دانشجویان هنگام بازدید پالایشگاه

پس از صرف شام و تماشای فیلم در محل باشگاه کوی جهت استراحت باتاقهای خود رفته وبدین ترتیب دومین روز بازدید ماخاتمه یافت .

جمعه ۲۹ بهمن

برنامه تنظیمی روز جمعه ما این بود که از ساعت ۹ تا ۱۱ به بازدید مرکز انتقال نیروی برق و کار اهواز رفته و ساعت ۱۱ هم بدیدن آقای مهندس مهدوی استاندار خوزستان برویم و قبلاهم سازمان از ایشان وقت گرفته بود، وقرار گذارده بودند که‌دانشجویان ساعت ۱۱ بدیدنشان بروند ما هم بر طبق این برنامه پس از صرف صبحانه ساعت ۹ به اتفاق آقای مهندس نخعی معاون کل مرکز انتقال نیروی برق و گاز اهواز و آقای میرزاده سرپرست دانشجویان ابتدا به اداره مرکزی جهت دیدن طرز کار و طرز دریافت وجه‌اشتراك وکارتهای‌مشترکین‌رفته‌وحین‌بازدید آقای مهندس نخعی توضیحاتی در باره برق اهواز دادند از نظر این که عمل آنها در تمام ایران‌نمونه وکاری‌است که بغیر از اهوازدر هیچ کجای ایران عمل نمی شود وبسیار مورد توجه‌و برای‌مشترکین تسهیلات زیادی قائل هستند لذا جهت اطلاع خوانندگان محترم شمه‌ای از وضع برق اهواز عرض می کنم .

ناتمام

توزیع جوایز دختران و پسران سوار کار در دانشکده افسری

اخیرا مراسم‌اعطاء جوائز دختران‌و پسرانی که در عملیات سوارکاری‌جشن سردوشی دانشکده افسری شرکت کرده بودند در دانشکده‌افسری با حضور تیمسار سرلشکرفریدون جم فرمانده‌دانشکده افسری و تیمسار سرتیپ موحد رئیس‌هیئت‌نظامی دانشکده و عده ازافسران ومستشاران بر گزار گردید .

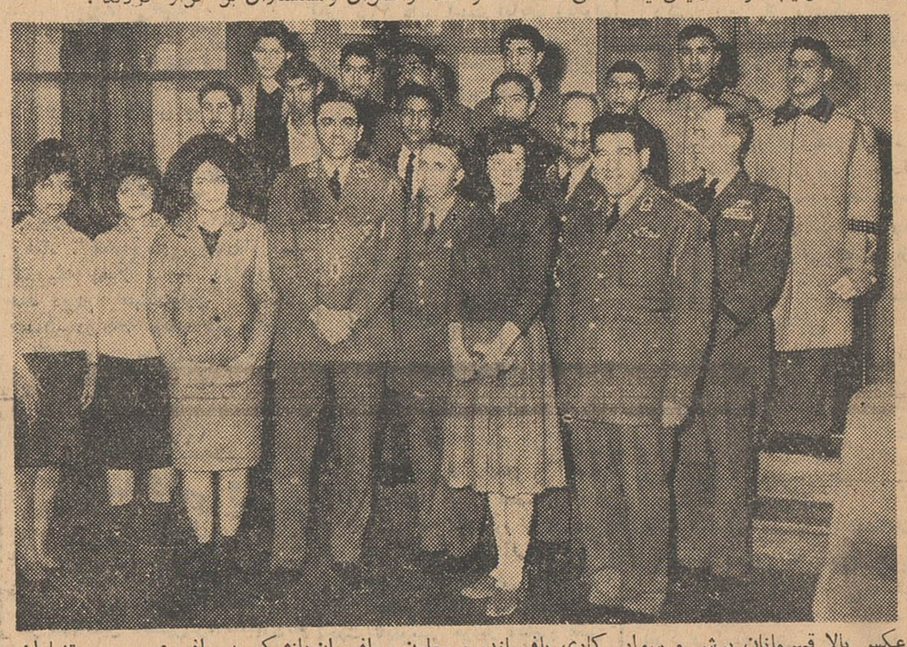

عکس بالا قهرمانان پرش و سوار کاری بافرمانده و معاون و افسران‌دانشکده افسری و مستشاران آمریکائی دیده میشوند .

توضیح فدراسیون شطرنج

بیجهت فدراسیون‌شطرنج را متهم کرده‌اند

خوانندگان عزیز اطلاع دارند روز یکشنبه ۲۹٫۱۱٫۴۰ نامه‌ای‌به امضای قریب پنجاه نفر درباره اعمال فدراسیون شطرنج به‌روزنامه اطلاعات رسید که عینا در روزنامه اطلاعات درج گردید . امروز در پاسخ‌نامه مزبور نامه دیگری از آقای عصار رئیس فدراسیون‌شطرنج رسیده که بازهم عینا درج میشود زیرا ماقبل از آنکه مایل بایجاد جنك و جدال باشیم میخواهیم حقایق روشن شود .

تنها آرزوی ما اینست که حقایق روشن شود و مسئولین توجه لازم را بوضع موجود که‌خواه و ناخواه مورد اعتراض عده‌ای قرار گرفته بنمایند .

روزنامه محترم اطلاعات

خواهشمندم بموجب قانون‌مطبوعات این نامه‌را که در جواب مراسله بعضی از ظاهرا شطرنجبازان که‌در روز یکشنبه ۲۹٫۱۱٫۴۰ درروزنامه اطلاعات منعکس بود درج فرمائید

ابتداء لازم‌میدانم بعرض همهٔ هم‌میهنان‌عزیز برسانم که هنر شطرنج از دیرزمانی دربین‌ایرانیان رواج داشته و آنچه تاریخ نشان میدهد مخصوص افراد اول کشور و شاهزادگان بوده‌است مرور زمان و بعضی از امور دیگر و بخصوص پیدا شدن یك بازی دیگر که بانطع شش‌درشش انجام می‌شد سبب گردید که از جنبه هنری خارج‌شود و از چند صدسال پیش باین طرف این‌بازی بی‌نظیر که در دنیای‌امروز جنبه علمی آن مسلم شده‌است در ایران روبافول رفت و رونق خودرا از دست‌داد تاآنکه در سال ۱۳۲۷ شاهنشاه محبوب ایران که درهمه امور بهترین راهنمای ماهستند شخصا بدون هیچ سابقه امربتاسیس فدراسیون شطرنج فرمودند دربادی امر آقایان مورخ‌الدوله سپهروحسن فرزانه سمت ریاست فدراسیون را داشتند و اینجانب نیز باکمك‌آنان درمحل محقر و کوچکی درسازمان تربیت‌بدنی برای اشاعه شطرنج و آموزش آن فعالیت می کردم وچون اوضاع برای همه‌کس درهمه حال در تغییر و تبدیل است نوبه رسید که اینجانب افتخار داشته باشم سمت ریاست فدراسیون شطرنج را عهده‌دار باشم

ناتمام

مجلس معارفه بارئیس سازمان تندرستی در باشگاه بولینك

ساعت شش بعد از ظهر دوشنبه در باشگاه بولینك تهران بافتخار رئیس‌جدید سازمان تندرستی‌جوانان و تربیت بدنی‌ایران ضیافتی بر گزار شد.

در این مراسم عده‌ای ازشخصیتهای ورزشی روسای فدراسیون وباشگاه هاو نویسندگان و خبر نگاران‌جراید با بانوانشان حضور داشتند .

ابتدا آقای علی عبده مدیر عامل بولینك کلوپ ضمن ایراد مطالبی گفت اخیرا سازمان تربیت بدنی و شعب و سازمانها و بعضی از فدراسیونهای ورزشی دچار بحرانی شده بودند که احتیاج به تجدیدنظر کلی در دستگاه احساس میشد بالاخره شخص اول مملکت مجددا تیمسارسرلشکر دکترایزدپناه رابه ریاست‌انجمن‌ملی‌تربیت‌بدنی‌منصوب فرمودند من ضمن تبریك امیدوارم که تیمسار ایزد پناه بتواند در این سمت خدمتی بمملکت بنماید .

سپس تیمسار سر لشکر ایزدپناه ضمن تشکر از آقای عبده اظهار داشت بجاست که‌مالکین محترم کشور وسرمایه داران عزیز ایرانی تشریف بیاورندواز نزدیك‌این مکان رابببینند و برای خدمت به طبقه جوان دین و جدانی خود را ادا نمایند .

در خاتمه تیمسار سر لشکر ایزدپناه نسبت به توجهات مخصوص شاهنشاه به امر ورزش در کشور بیاناتی ایراد کرد و جلسه در ساعت ۸ بعد از ظهر خاتمه یافت .

گودیر

تحقیقات بیشتر برای محصول عالیتر

GOODYEAR

آ ـ ۳۸٤۰۸

آگهی شماره ۳۰ قبول تقاضای انشعاب در خارج حدنهائی شهر (جنوب نهر فیروزآباد)

عطف به تصویب نامه شماره ۱۱۵۲۹ مورخ ۱۱٫۶٫۳۶ هیئت محترم دولت بشرح زیر :

(سازمان آب تهران مجاز است درصورتیکه مالکین هر منطقه ده هکتاری که لااقل مالکین پنج هکتاری آن کتبا درخواست تامین آب تصفیه شده جهت اراضی و مستغلات خود که‌خارج از حدفعلی تاداخل حدنهائی میباشد بنمایند و حاضر باشند هزینه توسعه تاسیسات لوله کشی رانسبت بمساحت اراضی که مالك آن هستند از قرار هر متر مربعی ۷۵ ریال نقدا یاباقساط مناسبی که مورد قبول آن سازمان باشد بپردازند این قطعات را داخل حد فعلی شهر منظور داشته در تامین آب اقدام کنند)

سازمان آب تهران از مالکین مستغلات و اراضی‌و همچنین ساکنین قسمتی از نواحی واقع در خارج حدود نهائی لوله‌کشی که واقع در محدوده زیر است :

۱ـ شمالا بر جنوبی نهر فیروزآباد بین‌خیابان های شیرو خورشید و جمال الحق
۲ـ شرقا بر شرقی و غربی خیابان جمال‌الحق بین نهر فیروز آباد وخیابان راه آهن
۳ـ جنوبا برشمالی خیابان راه آهن بین خیابانهای جمال الحق و بلورسازی
٤ـ غربا بر شرقی و غربی خیابان بلورسازی بین خیابانهای راه آهن و شیروخورشید .

دعوت مینماید بارعایت مفاد تصویبنامه فوق الذکر چنانچه مایل باستفاده از آب تصفیه شده میباشند از اول اسفند ماه ۱۳٤۰ تاآخر وقت‌اداری روز ۳۱٫۱٫۱۳٤۱ بنوبت (طبق تاریخهای تعیین شده دربرك اطلاعیه) برای تسلیم برك اعلام تمایل وانجام تشریفات لازم بباجه مرکزی سازمان واقع درخیابان جنوبی پارك شهر مراجعه فرمایند تاپس از حصول نصاب مقرر در تصویبنامه ووجودداوطلب بحدکافی ترتیب پرداختهای مقررقبول درخواست رسمی انشعاب داده شود ضمنا باطلاع علاقمندان میرساند که تاریخ تقریبی انجام لوله کشی در نواحی خارج شهر ۱۸ تا ۲٤ ماه پس‌از پرداخت هزینه توسعه تاسیسات لوله کشی پیش بینی‌میشود و فرصت استفاده از این آگهی فقط یکبار آنهم‌در مدت آگهی شده در تاریخهای فوق الذکر میباشد.

سازمان آب تهران

۱ـ۲ آ ـ ۳۸٤٤۰

آگهی مزایده فروش کارخانه‌روغن‌نباتی

کارخانه تصفیه روغن نباتی متعلق بشرکت کارخانجات فارس نو ورشکسته واقع در کیلومتر ۱٤ جاده مخصوص کرج مشتمل براموال وماشین آلات زیر یکجا از طریق مزایده کتبی وعنداللزوم در جلسه ذیل الذکر بامزایده حضوری بفروش میرسد :

الف ـ ششدانك یك قطعه زمین بمساحت ده هزار متر مربع باکلیه ساختمانهای مستحدثه درآن بپلاك شماره ٥٤ فرعی ازسنك دوکن .

ب ـ ماشین آلات منصوب در محل مذکور واشیاء منضمه بدان بشرح زیر : ۱ـ ماشین آلات تصفیه متشکل از چندین دستگاه تانك پلمپ و مخزن وفیلتر و موتور کمپرسور وپرکن ودستگاه های پاك کن و ذخیره و تهیه کاتالیزر با کلیه وسائل مکمل آنها ۲ـ پمپ ها عبارت ازهفت‌دستگاه پمپ باکلیه متعلقات ۳ـ مرکز نیرو شامل پانصد کیلووات نیرو باسه دستگاه موتور ژنراتور وتابلوی تقسیم رزرو ارهای گارول و پمپهای تغذیه غوطه‌ور چاه عمیق بعمق صد متر ٤ـ دستگاه قوطی سازی باتمام وسائل ٥ـ تانکهای مخازن سوخت ٦ـقسمت تهیه هیدروژن باکلیه دستگاهها و لوازم ۷ـقسمت اکسیژن باوسائل مربوطه ۸ـ لوازم آزمایشگاه شامل قفسه‌های منصوب و وسائل ضروری موجود ۹ـ تعمیر خانه بالوازم مربوط ۱۰ـ وسائل ارتباطی نیرو وحرارت به نسبت ٥در صد برابر .

(تذکرات)

۱ـ وقت مزایده ساعت ۹ صبح روز چهار شنبه پانزدهم فروردین ۱۳٤۱ و محل آن اداره تصفیه تهران واقع در کاخ دادگستری است ۲ـ کلیه پیشنهادات باید در پاکت سربسته منتها تا آخروقت اداری روز سه شنبه ۱٤ فروردین ۱٤۳۱ بدبیرخانه اداره کل تصفیه تسلیم گرددو روی آنها نوشته شود که مربوط است به پیشنهاد شرکت درمزایده کارخانه فارس نو ۳ـ پیشنهاد دهندگان باید قبلا مبلغ یك میلیون و هشتهزار و هشتصد و شصت و هفت ریال در صندوق اداره کل تصفیه تودیع نموده و قبض رسید آنرا ضمیمه پیشنهاد خود نمایند وگرنه به پیشنهاد آنان ترتیب اثر داده نخواهدشد ٤ـ کارخانه جمعا مبلغ ۲٤٥۹٤۱٦٥ریال ارزیابی گردیده ولی به کسیکه حداکثر راپیشنهاد نمایدواگذار خواهد شد منتها اداره تصفیه نیزدر ردو قبول پیشنهادات واصله مختار است ٥ـ کلیه بها باید قبل از تسلیم اموال تادیه گردد (چنانچه برنده مزایده باوجود قبولی اداره تصفیه از اجرای تشریفات بعدی معامله و یا از تادیه کلیه بها قبل‌از تسلیم اموال خودداری نماید اداره تصفیه حق خواهد داشت که علاوه بر ضبط مبلغ سپرده سابق الذکر خسارت و کسر قیمت احتمالی حاصله در مزایده های بعدی را هم از نامبرده مطالبه و وصول کند ۷ـ مالیات‌بر معاملات و هزینه تنظیم اسناد و اوراق اسناد رسمی بعهده خریدار است ۸ـ پیشنهاد دهندگان میتوانند در جلسه مزایده حضور یابند و عنداللزوم پیشنهادات حضوری‌بدهند ۹ـ صورت ریز اموال در اداره تصفیه تهران موجود است وطالبین میتوانند قبل از مزایده همه روزه در ساعات اداری مراجعه و ملاحظه نمایند .

رئیس اداره تصفیه تهران ـ احمدی

آ ـ ۲۷٦۸۱

رومیلو

عالیترین پیراهن مردانه تهیه شده از مرغوبترین جنس

شرکت سهامی پخش پیراهن رومیلو تلفن ۲٦٦۷۲

آ ـ ۳۸٤۷۲

جناب آقای وزیر محترم دارائی و جناب آقای مدیرکل محترم غله و نان توجه فرمایند

بطوریکه مشهود همگان است از هنگامیکه جناب آقای مسعودنیا بریاست اداره توزیع و نظارت کل غله‌و نان منصوب گردیده‌اند وضع نانوائیهای پایتخت بنحو مطلوب و رضایتبخش که مورد نظر مصرف کنندگان نان بود تغییر محسوس یافته و با دقت و مراقبتهای مداوم ومستمریکه این شخصیت منزه و درستکار بابیطرفی وبی‌نظری‌مخصوص بخویش نسبت بتوزیع و نظارت درامرنان شهر مبذول میدارد موجبات رفاه و آسایش عمومی و بخصوص خانواده های معیل وزحمت‌کش‌طبقه سوم‌را فراهم آورده است والحق وجود چنین شخصیت درستکار وخدمتگذار بی‌نظر د راین قبیل سازمانهای اداری که‌اربابان رجوع مختلف بسیاری دارد بی‌اندازه مغتنم ومایهٔ امیدواری است و بسیاروبجا خواهد بود که جنابان آقایان وزیر محترم دارائی و مدیر کل محترم غله نان بنا باصل تشویق از خادم بمنظور ترغیب سایر کارکنان سازمانهای دولتی بخدمتگذاری صادقانه ازخدمات بی‌شائبه وی قدردانی فرمایند.

رمضان پنجه شاهی

آ ـ ۲۷٦٤٥

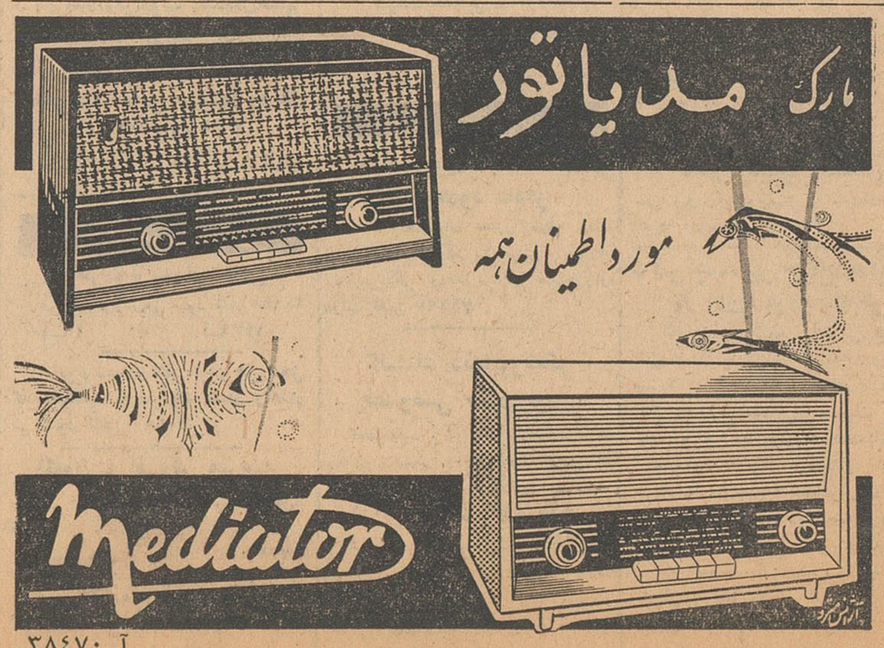

آ ـ ۳۸٤۷۰

اطلاعات نیازمندیها

استخدام

موسسه ریشه پخش محصولات
شیمیائی ۲۰ نفر دوشیزه باسواد رابرای فروشندگی با حداقل حقوق ۳۰۰۰ ریال استخدام می نماید داوطلبان می توانند همه روزه از ساعت ٤ الی ۸ بعد از ظهر به دفتر موسسه خیابان شاهرضا پیچ شمیران کوچه نواب شماره ۷۳۸ مراجعه نمایند .
۱ـ۶ آـ۱۶۳۲

هنرپیشگی ـ دوبلاژ
برای شرکت درفیلمهای فارسی ـ تاتر ـ تلویزیون ـ دوبلاژ باشرایط ساده‌ای در تروپ اسکار ـ خیابان منوچهری رو بروی ارباب جمشید نام‌نویسی نمائید
آـ ۱۵۹٤ ۱ـ۵

پزشك
چون‌در نظر است یك درمانگاه بسبك درمانگاههای امریکا در یکی از بهترین نقاط شهر تشکیل شود اطباء جوانیکه فارغ‌التحصیل‌از امریکا ومتخصص‌درجراحی وداخلی‌ورادیولژی می باشند ومایل بکار در این کلینیك هستند با تلفن ٦۱٥٦٦ تماس‌بگیرند
۱ـ۲ آـ۱٦۸۷

دانشکده دامپزشکی دانشگاه
تهران برای دروس بازرسی مواد غذائی و دامپروری دونفر دستیار اول بطورتمام وقت از طریق مسابقه‌انتخاب می نماید . داوطلبان واجد شرایط می توانند تا مدت بیست روز بعد از نشر این آگهی با در دست داشتن مدارك لازم بدفتر این دانشکده‌مراجعه وثبت‌نام نمایند .
رئیس دانشکده دامپزشکی
دکتر اسمعیل اردلان
آـ۳۸٤۸۸

دانشکده دامپزشکی دانشگاه
تهران برای درس بازرسی موادغذائی یکنفراستادیار بطور تمام وقت‌ازطریق مسابقه انتخاب می نماید داوطلبان واجد شرایط می توانند تا سی‌روز بعد از نشر این آگهی با در دست داشتن مدارك لازم بدفتر این دانشکده مراجعه و ثبت نام نمایند . استخدام برنده مسابقه موکول بتامین اعتبار خواهد بود .
رئیس دانشکده دامپزشکی
دکتر اسمعیل اردلان
آـ۳۸٤۹۰

دانشکده دامپزشکی دانشگاه
تهران برای‌درس شیمی یکنفردانشیار بطورتمام وقت از طریق مسابقه‌انتخاب می نماید داوطلبان واجد شرایط می توانند تا مدت یکماه بعد از نشر این آگهی با در دست داشتن مدارك‌لازم بدفتر دانشکده مراجعه و ثبت‌نام نمایند استخدام برنده مسابقه موکول بتامین اعتبار خواهد بود .
رئیس دانشکده دامپزشکی
دکتر اسمعیل اردلان
آـ۳۸٤۹۲

جوان باسواد
باضامن معتبر و سپردن ٥۰۰ تومان ودیعه جهت فتوسیاری استخدام می شود .
چهارراه سرچشمه ـعکاسی‌پریا
آـ۲۷٥٥۱

آگهی استخدام
وزارت‌کار جهت تکمیل کادر پرسنلی پنج نفر مهندس در رشته های مختلف (الکترومکانیك یکنفر مکانیك ـ دونفر برق یکنفر ساختمان یکنفر) را که واجد شرایط استخدامی نیز باشند بعنوان بازرس‌کار برای خدمت در شهرستانها از طریق آزمایش استخدام می نمایند .
داوطلبان می توانند حداکثر تا آخر وقت پنجشنبه دهم اسفند ماه همه روزه باستثنای ایام تعطیل بادر دست داشتن مدارك زیر .
۱ ـ رونوشت مصدق شناسنامه سه برك
۲ـ عکس پرسنلی شش قطعه
۳ـ گواهینامه عدم سوء پیشینه یکبرك
٤ـ دفترچه پایان خدمت سربازی ویا معافیت از آن یکبرك
٥ـ عین مدرك تحصیلی
باداره کارگزینی وزارت کار واقع در خیابان شمیران ـسه راه‌تخت جمشید مراجعه و پرسشنامه مربوطه را تکمیل و ثبت‌نام نمایند .
ا ژداوطلبان طبق‌آئین‌نامه‌استخدامی وزارت کار امتحانات لازم بعمل‌خواهد آمد و بشرط پذیرفته شدن درآزمایش مقرر نسبت باستخدام آنها اقدام خواهد گردید .
بدیهی است نسبت بتقاضای داوطلبانی که مدارك آنها ناقص بوده‌و یا بعد از تاریخ مقرر در فوق مراجعه نمایند ترتیب اثر داده نخواهدشد.
وزیرکار
آـ۳۸٤۹٤

فروش اتومبیل

فروشگاه جبهه‌دار
اتومبیل و لاستیکهای کهنه شما را بعنوان پیش بها قبول و بجای آن اتومبیل و لاستیکهای نو تحویل میدهد سبه نرسیده بباغشاه ٦۱۰۰۲

لوازم یدکی اصلی فورد
تجارتخانه شالچی فروشگاه لوازم یدکی فورد خیابان امیرکبیر ساختمان شالچی تلفن ۳۰٥۳٦٥ ـ ۳۰٤٥۷۰

برای خرید یا معاوضه
اتومبیل ببازرگانی هنر چهارراه کالج مقابل پمپ بنزین تلفن ٤۲٥۰۱ مراجعه فرمایند .
۱ـ٦ آـ۱٦۰۸

فروشگاه اتومبیل یوسفی‌سیمتری
انواع‌اتومبیل نقدواقساط ٦۷٤۰۰

تعمیرگاه کمك‌فنر
مقداری کمك فنرهای حراجی فورد کنسول پرفکت و دوج و شورلت و غیره بفروش میرسد تلفن۳۳۹۷٤
۱ـ٦ آـ۱٦٥۲

انواع کاسه‌نمدولامپ
٦و۱۲ و ۲٤ولت تلفن ۳۰۲۲٤۹
فروشگاه سامی ناظم‌الاطباء
۱ـ۳۰ آـ۱٤۹۲

فروشگاه اتومبیل ۹۹رجائی
خریدار و فروشنده اتومبیلهای تمیز مجسمه شاهرضا جمشید آبادشمالی ٦٦۹۳٤
۱ـ۲٦ آـ۱٦۷۷

جمعه بازار ـ جمعه‌بازار
درجمعه بازار بورس اتومبیل گلشن همه نوع و همه مدل اتومبیل برای خرید و فروش و تعویض موجوداست مقابل دانشگاه جنك تلفن ٦۸٥۱٤
۱ـ۲ آـ۱٦۹۲

فروشگاه اتومبیل کیان
اتومبیلهای کهنه و فرسوده شمارابا هرنوع اتومبیل دلخواه شما معاوضه وفولکس های مدل ٥٤تا ٦۱خریداریم سیمتری بین‌شاه و حشمت‌الدوله ٦۱٤۳٦
۱ـ۲٦ آـ۱٦٤۲

مدل ٦۰
بنزکرایه ۱۸۰فروشی ٥۳۰٦٥
۱ـ٥ آـ۱٦۹۱

بنگاه کبیربورس بنز ٥۳۰٦٥
۱ـ۲٦ آـ۱٦۸۹

خرید اتومبیل

هرنوع‌اتومبیل‌خریداریم ٥۲٦٥۹
۱ـ۲٥ آـ۱٦۷٦

بنز دیزل موقت خریداریم ٥۳۰٦٥
۱ـ۲٦ آـ۱٦۹۰

واگذار میشود

اطاق میدان فوزیه
دواطاق بزرك‌بانضمام یك‌انبار بابرق وآب برمیدان فوزیه‌مناسب برای‌مطب آرایشگاه دارالوکاله خیاطی‌دندان ـ پزشکی وبسیاری از مشاغل دیگر با شرایط مناسب واگذار میشود باتلفن ۷٤٦٥۰همه روزه صبحها تماس‌بگیرند
۱ـ۱۰ آـ۱٦۰٥

سه‌دهنه مغازه دو بر
در دو طبقه لوکس و یك زیر زمین در اوایل خیابان ویلا با تلفن برق آب واگذار می شود طالبین‌بتلفن٤٥۸۸۸ آقای فخیم خیابان ویلا کافهی ۱۱یا صندوق پستی ۲٥۳۷ مراجعه فرمایند.

محل کارخانه
محل سابق یك‌کارخانه با آب و برق تلفن ٤۱٤۰۲

جویای کار

دانشجوی رشته‌ریاضی
آماده تدریس خصوصی‌در منازل ویا در کلاسهای شبانه می باشد به‌شماره ٤۷۸ راهنمای اطلاعات مراجعه‌شود .

راننده درجه ۲شخصی
باسواد جویای کار است تلفن ٦۱۸٦۱
آـ۲۷٦٦٥

تکنیسین ساختمان با۹سال
سابقه نقشه کشی و طراحی و نظارت و لیسانس انگلیسی‌و آشنائی بفرانسه آماده کار است تلفن۷۹۱٤٦۷
۱ـ٦ آـ۷۹۱٤٦۷

دبیرزبان انگلیسی وفرانسه
دوره‌ادبی دبیرستان برای تدریس در منازل تلفن ۳۰۳۹٥۲
۱ـ٤ آـ۲۷٤۷۷

مستغلات

نارمك ـ تهران پارس
تهران نو ـ نیروی‌هوائی
برای‌خرید و فروش ومعاوضه‌زمین و خانه و ساختن منزل بطور نقد واقساط ببازرگانی‌امینی اول سی متری نارمك تلفن ۷۹۰۰۹۰ مراجعه‌فرمایند

چند دستگاه ساختمان
مستغلاتی نقد و زمین معاوضه می شود بازرگانی نخجوانی خیابان‌شمیران چهارراه حقوقی تلفن ۷۲٦۷۸ مراجعه فرمائید .

اراضی نارمك را خریداریم
بازرگانی حمید ـ تلفن۷۹۱۰۹٤

رهن و تصرف داده میشود
خانه‌ای در خیابان امیرآباد ٦۰۰ متر ۹ اطاق با سرویس کامل جهت دیدن به آژانس رایت خیابان شاهرضا مقابل سینما رویال تلفن ۳۱۸٥۳ و ۳۲۹۷۱ مذاکره فرمائید .
۱ـ۳ آـ۱٦٦٦

اجاره میشود
یکدستگاه ساختمان نوساز باکلیه وسایل که حداقل ۲۰ اطاق داشته باشد وبرای محل کار مناسب باشد مورد نیاز است .
سازمان تبلیغاتی آوازه ـتخت جمشید چهارراه بهار شماره ٥۰۳ ویا تلفن های ۷۲۹۰۲ـ۷۲۹۹۳ مراجعه شود .
۱ـ۲ آـ۳۸۳۳۸

اجاره داده می شود

ساختمان مجهز بتمام
وسایل در انتهای خیابان قزوین‌مقابل کارخانه آذری اجاره داده می شود تلفن ۲۷۳٦۳

بنگاه شجاع فرد
جرثقیل های ثابت وگردان و بولدوزر وتریلی های ۱ الی ۷٥ تنی اجاره‌داده می شود . خیابان قزوین مقابل دخانیات تلفن ۲۷۳٦۳

آژانس اردستانی
به چنددستگاه‌حیاط‌وآپارتمان‌اجاره درشمال شهر نیازمند است لطفا به آژانس اردستانی میدان ۲٤ اسفند سی متری‌نظامی چهارراه تیر تلفن ٤۱۹٤۹ رجوع فرمایند .

آپارتمان اجاره درمیدان بهارستان
مقابل کلانتری ۲ شماره ۸۰ طبقه دوم آپارتمان دارای ٥ اطاق ویك‌سالن بزرك زیر زمینی مجهز اجاره داده می شود طالبین به تلفن شماره ۳۷٤۳۲ مراجعه نمایند .
۱ـ۷ آـ۱٦٥۷

رستوراتهای خانوادگی

رستوران ژاله
چلوکباب سلطانی ٤٥ ریال
سایر اغذیه لذیذ و متنوع ایرانی وفرنگی نیز با بهای مناسب عرضه می شود .
مخصوص خانواده هااست .
سرویس هم دریافت‌نمیشود
لاله‌زار نو جنب‌سینمامتروپل تلفن ۳۲۳۳۱

دفاتر اسناد رسمی

دفتر اسنادرسمی ۳٦
سیدعلی‌اکبر موسوی نشانی امیریه چهار راه معزالسلطان تلفن دفتر ۲٤۱٦٤ منزل ٤٦۰۷٦
۱ـ۲٦ آـ۱٥٦۷

تقویم اطلاعات

چهارشنبه ۱٥رمضان ۱۳۸۱
چهارشنبه ۲ اسفند ۱۳٤۰
چهارشنبه ۲۲ فوریه ۱۹٦۲
توپ سحر ٥ و ۱۳ دقیقه
طلوع آفتاب ٦ و ٤٥ دقیقه
ظهر شرعی ۱۲و ۱۸ دقیقه
توپ‌افطار ۱۸و ۱۰ دقیقه

نیازمندیهای روزنامهٔ اطلاعات
تلفن: ۳۱٥۳۳

بفروش میرسد

خانه فروشی
بمساحت چهارصد و پنجاه متر با ساختمان دو مرتبه خوش نقشه‌مدرن وسرویس های لوکس نه اطاق‌نزدیك سه راه ضرابخانه برای دیدن رجوع فرمائید .
لاله‌زار۳۹۷۸٤ به :
بنگاه‌کوشان

نقد ومعاوضه
چند دستگاه خانه در شمال شهر نقد و معاوضه بفروش میرسد خیابان شمیران چهارراه حقوقی بازرگانی‌سایه تلفن ۷۲۸۹٦

در آژانس اردستانی
خانه ویلای شمالی روکار سنك سفید ۲ طبقه دارای ۷ اطاق ۲٦۰ متر در حوالی باغ صبا در حدود ۲۰۰ هزار تومان که با نصف پول نقد و نصف زمین معاوضه می شود نشانی میدان ۲٤ اسفند خیابان سیمتری چهارراه تیر تلفن ٤۱۹٤۹ رجوع فرمایند .
۱ـ٥ آـ۱٦٦٥

یکدستگاه ساختمان دارای
پنج اطاق بابرق وتلفن آب‌لوله کشی بمساحت ۱٥۰متر بعلت مسافرت‌فوری بفروش میرسد به تلفن٦٥٦۹٦مراجعه فرمائید
۱ـ۲ آـ۲۷٥٤۹

یکباب خانه بمساحت
۲٦۰ متر دارای ٦ اطاق و زیر زمین‌با برق و تلفون ولوله‌کشی آب بدون مشرف تقریبا بر خیابان ایران(عین‌الدوله) بمبلغ مقطوع ۷٥ هزار تومان بدون واسطه بفروش میرسد طالبین بشماره ٤۷۹ راهنمای اطلاعات مراجعه فرمایند .
۱ـ۲ آـ۳۸٤۲۲

خانه شخصی سازسه‌طبقه
بهمنی ٦ اطاق مدرن با آب ،برق شهرداری با لوازمات بدون واسطه فروخته می شود خیابان اسکندری کوچه کاوسی شماره ٦۸ مراجعه فرمائید .
آـ۲۷۳٤۷ ۱ـ۲

فروش اثاثیه

فروشگاه شرکت مبل عظیمی
نقد واقساط با تخفیف مخصوص و ضمانت ٥سال خیابان شمیران پائین تر از چهارراه قصر پلاك ۱۰۱٥ تلفن ۷۰۳۳۲

سالن مبل‌شیك
نقدو اقساط معامله می‌کند خیابان شمیران بالای سه راه زندان ۷۰٥٤۷

خانواده های محترم
اگر چنانچه تصمیم‌بخریدتلویزیون یخچال ضبط صوت قالی مبل وسایر لوازم زندگی را دارید متمنی است قبلابه نمایشگاه ایران کالا مراجعه فرمائید چون مقداری از اجناس فوق را که از منازل و دست دوم خریداری نموده ایم بقیمتی که شما هرگز باور نمی فرمائید بفروش میرسانیم نشانی تهران خیابان شاه چهارراه گلشن نمایشگاه ایران کالا تلفن ٤٥٦۸۹

خرید اثاثیه

قالی ولوازمات منزل
هرنوع قالی نو، کهنه وسایراشیاء ولوازمات دیگر منزل شما را نقدا خریداریم خواهشمنداست به‌نمایشگاه ایران کالاخیابان شاه‌چهار راه‌گلشن تلفن ٤٥٦۸۹ مراجعه فرمایند .

فرش کهنه و نو
درمنزل خریداریم تلفن ۸۲۱۸٥٥

یخچال ـ تلویزیون ـ قالی
ضبط صوت‌ـرادیو گرام ـ مبل شما را نقد خریداریم امیر کبیر سه‌راه امین حضور فروشگاه خالقی ٥۱۲۷٦

قالی
یخچال
تلویزیون
ضبط صوت
رادیو گرام وسایر
لوازمات برقی واشیاءمنزل
شمارا بقیمت عادلانه خریداریم لطفا به نمایشگاه ایران کالا خیابان شاه چهارراه گلشن تلفن ٤٥٦۸۹ مراجعه فرمائید .

یخچال ـتلویزیون رادیوگرام ضبط صوت ـاجاق‌گاز
دست‌دوم‌خریداریم تلفن ٦۲۸۳۲
۱ـ۱٥ آـ۱٦۷٥

صاحب‌امتیاز و مدیرمسئول دکتر عباس مسعودی
جای اداره خیابان خیام چاپخانه اطلاعات

آموزشگاههای رانندگی

هنرستان فنی پرستو
مرکز آموزش صحیح رانندگی و میکانیکی شاهپور چهارراه گمرك تلفن ۲۳۹۱٦

آموزشگاه رانندگی تهران
خیابان‌منیریه‌زیر نظر کاوه‌محلاتی۲٥۸۸۸
۱ـ۲٦ آـ۱٤۹٤

آموزشگاه‌رانندگی‌وفنی‌فرهنك
ن‌رانندگی‌را تا اخذ گواهی نامه با بهترین متد بشما می آموزد شاهرضا پل چوبی تلفن ۳۸۲۸۳

تعلیم رانندگی
هنرکده فنی بزرگترین ومجهزترین آموزشگاه رانندگی ومیکانیکی‌در خاور میانه با متد جدید و اتومبیلهای‌آخرین سیستم فن رانندگی‌را تا اخذ گواهی نامه رسمی بشما می آموزد سرویس مخصوص جهت تعلیم بانوان افتتاح گردید .
نشانی هنرکده‌فنی‌بهارستان‌روبروی چایخانه مجلس تلفن ۳۸۰٤٦ شعبه ـ خیابان شاهرضا روبروی ضلع شمالی کافه شهرداری تلفن ٤۸٦٦۲
آـ۱۳٥۱ ۱ـ۲٦

ساختمان

خانواده‌های محترم
اگر چنانچه تصمیم گرفته‌اید که زمینهای‌خودرا ساختمان نمائیدمیتوانید بامراجعه بشرکت تامین مسکن وبستن یك قرارداد و پرداخت مبلغ جزئی پیش قسط و بقیه باقساط چهارساله دارای یك خانه چهار الی شش‌اطاقی شوید . برای کسب اطلاع بیشتر بدایره مهندسی شرکت تامین مسکن مراجعه فرمائید نشانی خیابان‌فردوسی کوچه تاتر فردوسی تلفن ۳٦٦۲٥
آـ ۱٥٥۲ ۱ـ۲۰

شرکت فرازنو
تهیه‌کننده نقشه های ساختمانی
منوچهری پاساژ ساعتچی‌تلفن۳۰۲٦۰۱
۲ـ۲٦ آـ ۱٥٤۳

موسسه فنی مترو
تحت‌نظر دکترو مهندسین فن ـ پیمانکاری ساختمان ـاسفالت‌ـنقاشی و دکوراکسیون طراحی ـنقشه‌کشی نقشه برداری ـ محاسبه فنی ونظارت با اسرع وقت و استادان ماهر انجام می شود . خیابان اسلامبول ـپاساژ پلاسکو طبقه سوم شماره ۲۳ تلفن ۳۰۳۰٥۰ و ۲٦۸۳۷
آـ۱٦۹۸

گم شده

سند مالکیت و گذرنامه اینجانب سیروس توفیق
روزسی‌ام بهمن مفقود شده از جوینده خواهشمندم سند مالکیت‌وگذرنامه را باین نشانی بفرستد و مژدگانی‌دریافت دارد بالای‌خیابان ایرانشهر چهل متری عباس آباد ـخیابان خردمند ـکوچه بیات شماره ٤
آـ۲۷٦۷۷

چك‌شماره ۳٥۰٦٤٥
مبلغ هشتاد هزار ریال بتاریخ ۲۱ر۱۱ر۱۳٤۰ صادرات و معادن بازار از حساب شماره ٦٦۷٤ که در تاریخ ۲۱ر۱۱ ر۱۳٤۰ مفقود گردیده از درجهٔ اعتبار ساقط است ارائه دهنده‌مورد تعقیب‌واقع می شود .
خلیل‌عبدالله‌زاده
آـ۲۷٦٥۹

آگهی فقدان سندمالکیت
بانوان فاطمه ودبابه فرقانی فرزندان مرحوم حسین با ارائه یك برك‌استشهاد محلی مدعی هستند که دو جلد سند مالکیت ثبت شده در صفحات٤۳۳ و ٤۳٦ و دفتر ٤٤ مربوط به مزرعه زالونچه پلاك٥٤۷ اصلی بخش ٥ شهرستان قم هریك یك سهم از نه سهم ششدانك ملکی خودشان که‌طبق سند ۱۲۷۲۷ـ۲۰ر۱۱ر۳٥ دفترخانه ۲ قم نزد بانك کشاورزی قم رهن است درحین‌مسافرت به تهران مفقودنموده‌اند واین اداره پس از تحقیقات‌کتبی از شهود مراتب را بدستور تبصره یك و ۲ الحاقی بماده ۱۲۰ آئین نامه قانون ثبت‌آگهی مینماید که هر کس نسبت به‌ملك مزبور خود را ذینفع میداند ازتاریخ انتشار نخستین آگهی ۱۲ر۱۱ر۱۳٤۰ تایکماه مدارك و دلائل خودرابه اداره ثبت قم ارائه دهد بدستور تبصره مزبور این اداره‌المثنی سند مالکیت مذکورا بنام متقاضیان فوق. صادر و تسلیم خواهد نمود این آگهی در ظرف سی روز هرده روز یکمرتبه در روزنامه اطلاعات انتشار خواهد یافت
نوبت اول ۱۲ر۱۱ر۱۳٤۰ نوبت دوم ۲۲ر۱۱ر۱۳٤۰ نوبت سوم ۲ر۱۲ر۱۳٤۰
رئیس اداره ثبت قم .صدرآبادی
آـ۳٦۱۳۰ ۱ـ۳

سالن مد و آرایش

هنرستان عالی برش‌ودوزندگی بهشت
به خیابان امیر اباد خیابان گیو شماره ۹۸ انتقال یافت کلاسهای‌صبح و عصر دایر است تلفن ٤۱۹۰٤

آموزشگاههای فنی

از کلاس‌های مجانی‌موسیقی
و آواز مهتاب فیلم استفاده کنید لاله‌زار نو اول کوشك
۱ـ۳ آـ ۱٦٥۰

آموزشگاه کشور
ماشین نویسی فارسی و لاتین با اسلوب ده انگشتی ـ شهریه یکصد ریال ـ تحریر پایان نامه در اسرع وقت خیابان خیام مقابل پارك شهر
۱ـ۳۰ آـ۱٥۰۸

آموزشگاه تعلیم آرایش زیبائی‌مهتاب
با امتیاز رسمی وزارت فرهنك و تحت نظر متخصص دیپلمه وین و پاریس در سالن مدرن و مجهزبا سهل ترین شرایط و قیمت نازل هنرجو می پذیرد نام نویسی همه روزه به نشانی انتهای ایرانشهر کامیار کاشی ۳٦ تلفن ٦۳۷۸۱

نقشه‌کشی واستخدام
هرپانزده‌روزیك‌کلاس جدیدنقشه‌کشی ونقشه‌برداری در
آموزش فرهنك
تشکیل میگردد دوره نقشه‌کشی سه‌ماه . نقشه‌برداری چهارماه نام کسانیکه بعداز سه‌ماه کارآموزی و اخذ دیپلم مهندسیاری استخدام شده‌اند در دفتر موجود شهرستانها بامکاتبه‌تدریس میشود چهارراه‌دروازه دولت مقابل سعدی آموزش فرهنك تلفن ٦۹٤۹٥
آـ۱٦۹٤

نقشه‌کشی و استخدام
دوره جدید کلاس نقشه کشی روز پنجم اسفند ماه زیر نظر مهندسین تحصیل کرده‌تشکیل‌ونام نویسی میشود فارغ التحصیلان با معرفی مادرشرکتها و ادارات استخدام میشوند .
کاخ دانش
۱ـ خیابان فرانسه کوچه مرجان
۲ـ خیابان نادری پاساژ معتمد

معاملات پول

پول شرطی موجود است
هرمبلغ پول بخواهید حاضر است فقط در مقابل مبیع ارزنده ٤٥۱٤۲

از ده الی صد هزارتومان
پول شرطی موجود است تلفن ۷۰۲٥۲
۱ـ۱۰ آـ۱٦۰٤

پول شرطی
از یك میلیون تا ده میلیون ریال پول در مقابل مبیع ارزنده معامله می شود بتلفن ٤۱۹۳۹ مراجعه فرمایند

سه فقره پول شرطی بزرك
پانصد هزار ویك میلیون ویکمیلیون و نیم تومان در برابراملاك‌مرغوب شمال‌شهر که ٥ برابر ارزش داردمورد نیاز است آژانس‌رایت‌خیابان شاهرضا مقابل سینما رویال تلفن ۳۱۸٥۳ و۳۲۹۷۱
۱ـ۳ آـ۱٦٦۷

معاملات تلفن

هرنوع شماره تلفن
خرید وفروش‌می شود تلفن٦۰۱۸۳
۱ـ۲٦ آـ۱٤۳٦

هرنوع شماره تلفن برای هر محل که بخواهید با شرایط آسان واگذار می شود تلفن ٤۰٦۸۰

تلفون ٤ بفروش میرسد
خیابان فردوسی دواخانه نرمال رجوع نمائید .
۱ـ۲ آـ۲۷۳۲۳

هرنوع شماره تلفن
خریدو فروش میشود ٥۰۱۷۸ :
۱ـ۲٦ آـ۱٦۹۹

آموزشگاه فرهنگی

انجمن فارغ‌التحصیلان آموزشگاه خزائلی
ازبانوان وآقایانیکه بوسیله‌تحصیل درآموزشگاه های خزائلی به‌اخذ هرگونه مدرك تحصیلی وتوفیق علمی نائل شده‌اند دعوت میشود بمنظور استفاده از مزایا و امتیازات انجمن فارغ‌التحصیلان آموزشگاه خزائلی در هرکجا که هستند باین‌نشانی شاه‌آباد کوچه ظهیرالا سلام‌آموزشگاه خزائلی یا صندوق پستی شماره ۲٥۱۸مکاتبه نمایند .
۱ـ٥ آـ۱٦۸٥

کلاس ویژه زبان انگلیسی
کلاس ویژه زبان انگلیسی در آموزشگاه خزائلی دائر است و هر دوره آن درمدت سه‌ماه پایان‌میپذیرد
۱ـ٥ آـ۱٦۸۳

کلاسهای صبح
درآموزشگاه خزائلی برای‌داوطلبان متفرقه کلاسهای صبح از ساعت۸ ۳/٤ الی ۱۱ ۱/۲ دایر است آقایان وبانوان داوطلب دوره اول متوسطه در این کلاسها میتوانند تحصیل‌کنند وقریبا کلاسهای زبان هم درساعات صبح دائر خواهد شد .
۱ـ٥ آـ۱٦۸۱

امتحانات دوم
بمنظور اینکه بانوان و آقایان داوطلب ٦ماه کامل تحصیل کنندو برای امتحانات نوبه دوم کاملا مجهز باشند آموزشگاه خزائلی کلاسهای دبیرستانی و ششم ادبی دومین نوبه را دراسفند ماه دایر میکند داوطلبان جهت نام‌نویسی هرروز صبح و عصر بدفتر آموزشگاه‌خزائلی‌مراجعه‌فرمایند شاه‌آباد کوچه ظهیرالاسلام
۱ـ٥ آـ۱٦۸٤

کلاسهای شبانه کامیاب
کلاسهای انگلیسی و آلمانی و دروس عمومی زیر نظر میس گلدنر و با شرکت‌استادان ایرانی‌و خارجی دیگر از دهم اسفند ترم جدید خود را شروع می نماید داوطلبان‌جهت شرکت در کلاسهای مذکورمیتوانند فقط تا دهم اسفند ماه ثبت نام نمایند .
نشانی خیابان شهباز‌دروازه‌دولاب اول‌کوچه‌آبشار
۱ـ۱۰ آـ۱٦۳۳

کلاس مکالمه انگلیسی
کلاس مکالمه انگلیسی تحت‌نظر یکنفر بانوی انگلیسی درآموزشگاه خزائلی دائر گردیده برای کسانیکه بخواهند بخارج مسافرت‌کنند این کلاس بسیار سودمند است
۱ـ٥ آـ۱٦۸۲

کارت ویزیت
کارت تبریك
کارت دعوت
شیك‌ـ حسابی ـ آبرومند
مخصوص‌بنگاه‌بنقشه امیریه‌است
۲ـ٥

دندانپزشکان

کلینیك دندانپزشکی شب به روزی
دکتر محمود دادفر
با تجهیزات مدرن طبق جدید ترین متد آماده پذیرش بیماران دندانپزشکی ودندانسازی است‌دروازه دولت تلفن ۳۹۱۹۷

کلینیك دندانپزشکی خصوصی حکیم پور
تحت‌نظر دکترهای متخصص در رشته پزشکی ودندانسازی مجهز به توربین های ۳۰۰ هزار دور در دقیقه
درمان دندان بدون درد
شاه‌آباد خیابان باغ‌سپهسالار کوچه مهندس الممالك تلفن ۳۲٤۸۱ اوقات پذیرائی قبل‌از ظهر بطور آزاد ـبعداز ظهر با تعیین وقت قبلی جمعه تا ظهر

راهنمای پزشکی اطلاعات

دکتر آسایش
بیماریهای آمیزشی ومجاری‌ادرار خیابان منوچهری ـابتدای کوچه‌ارباب جمشید ـشماره ۱۱ پذیرائی عصرها

دکتر در طب پولوسا
متخصص‌بیماریهای مقاربتی‌ـمجاری ادرار ـتناسلی امراض زنانه ـنازائی‌ـ خیابان فردوسی شمالی کوچه صادق پذیرائی ۹تا ۱۲ـ٥تا ۸ تلفن٤٦٥۸۹

فیزیو تراپی ـ اکسیژن‌تراپی
دکتر خطیبی
معالجه قطعی فلجی ها ـفلج‌اطفال درد و عوارض بعد از اعمال جراحی و شکسته بندی ـدرد های‌رماتیسمی‌ـ تهیه دست مصنوعی خیابان پهلوی روبروی سینما مهتاب تلفن ٤٥۳۳٦

دکتر دانشگر
امراض مقاربتی و جلدی و سوزاك تازه و کهنه ورم پرستات ضیق مجرا مستی و بواسیر امراض زنانه ونازائی خیابان سپه مقابل پستخانه تلفن ۳۰۷٤۱٦

ترك تریاك دکتر رحمانی
متخصص امراض اعصاب وروح از دانشگاه لندن خیابان پهلوی بالاتراز چهارراه امیراکرم تلفن : ٤٥۱۱٤ پذیرائی صبح‌و عصر

متخصص معده ،کبد،روده
دکتر رفیعی از دانشگاه پاریس پذیرائی ٤تا ۸ بعداز ظهر خیابان‌جامی اول کوچه پاریس تلفن ٦۳۰٦۰

دکتر محمد رضا مسدد
رزیدنت سابق‌بیمارستانهای امریکا دارای گواهینامه از پروك مدیکال امریکا ـ درمان‌قطعی‌بیماریهای مقاربتی دروازه دولت روبروی ساختمان فیات تلفن ۳۰۲٥٤۸ پذیرائی عصرها از ساعت ٥الی ۸بعداز ظهر

دکتر معانی
امراض مقاربتی مجاری ادرارمعالجه سوزاك تازه و کهنه‌ ورم پروستات وسستی و ناتوانی ـضیق مجرا امراض زنانه خیابان فردوسی مقابل بانك‌ملی مرکز .

پلی کلینیك
دکترصدیقی ـ دکترمجاهدی
رزیدنت سابق‌بیمارستانهای امریکا پزشك بیمه کارمندان دولت‌و فرهنگیان پزشك سازمان بیمه های اجتماعی کارگران بیماریهای داخلی اطفال . مقاربتی ـترك‌تریاك وسایر موادمخدره ترك‌الکل مجهز به‌دستگاه‌های‌رادیو ـ اسکپی ـآئروسل تراپی «بخوردینی‌ـ سیلین وغیره» دیاترمی‌پذیرائی بعداز ظهر ها
خیابان شاه روبروی مسجد سجاد تلفن ٤۹٥۲٦

دکتر فضل‌الله معتضدی
استاد دانشگاه متخصص امراض داخلی شاهرضا مقابل لاله‌زار نو کوچه فتوحی پذیرائی از ٤ تا٦بعداز ظهر تلفن ۸٦٥۷٥

دکتر محسن سلطانی
پزشك بیماریهای کودکان ـ تلفن ٦٦٥۰٤ چهارراه دروازه دولت ـصبح وعصر

دکترعباس نیك‌نژاد
متخصص از دانشکده پاریس بیماریهای معده ـروده ـ کبد ـ لوزالمعده ـ درمان بواسیر بدون‌عمل فیستوز فیسور بامتد موثر دروازه شمیران خیابان کرامی
درمانگاه خصوصی‌نازمك ٤٦متری عربی تلفن ۷۹٥٥٥

دکتر وافی
با ۳۰ سال سابقه طبابت دربیماری کودکان از مسافرت مراجعت مطب‌خود را درخیابان سلسبیل چهارراه ولنور دائر نموده همه روزه صبحها آماده پذیرائی میباشد

دکتر حبیب اسعدی
سی‌متری بالای چهارراه حشمت‌الدوله کوچه ایرم تلفن ٤۷۲۰۰

دکتر جهانگیر جراح‌دندانساز از اروپا مراجعت کرد
کاملترین و مجهز ترین دستگاه های دندانپزشکی و عکسبرداری تهیه نموده پر کردن دندان برای اشخاصی که اعصابی حساس‌و ضعیف دارند بدون چرخ‌کردن بوسیله دستگاه‌جدید آرتوربدون کوچکترین‌درد و ناراحتی دریك یا دو جلسه ساختن پلاك‌کرومه و پلهای طلا بدون دیده شدن طلا از خارج دهان مطابق آخرین متد اروپا تخت جمشید چهارراه ویلا جنب‌بنکا ۳ الی ۸ونیم بعد از ظهر
آـ۱٦۹٥

فارق و من ـ خاطرات نریمان ملکه سابق مصر

جانشین نفرتی و کلئوپاترا

خود را برای تکیه زدن به تخت فراعنه آماده میکند...

ـ ۲ ـ

من مثل فلج شده ها بر جای میخکوب شده بودم . حتی زبان مادرم نیز بند آمده بود

سرانجام مادرم سکوت راشکست و گفت :

ـ بسیار خوب ،اگر شاه تصمیم دارد با دختر ما عروسی کندتصور نمیکنم از جانب ما مخالفتی ابراز گردد .

سر مادرم داد زدم :

آخر من نامزد دارم ، من زکی را دوست دارم . . .

مادرم بملایمت پاسخداد :

ـ دخترم ، من فقط خیر تو را میخواهم ، یقین دارم که تو ملکه خوشبختی خواهی شد .

روز بعد اندکی از ظهر گذشته بود که فاروق سوار برلیموزین سیاه رنگش در حالیکه بوسیله‌شش پلیس موتو سیکلت سواراسکورت میشد جلوی خانه ما پیاده شد .

قلبم بشدت می طپید ،بخصوص وقتی که از پنجره دیدم شاه به مادرم نزدیك شد ومادرم برای او تعظیم کرد .

لحظه ای بعد همه ما در سالن پذیرائی دور میز گردی نشستیم ، پدرم هم حضور داشت ، فاروق‌رشته صحبت را بدست گرفت :

ـ خوشوقتم بعرضتان برسانم که من دختر شما نریمان را برای همسری خودم و تکیه زدن به تخت ملکه‌های مصربرگزیده‌ام .نریمان بقدری زیبا و دلربا است ،که من بمحض دیدن او بکلی فریده را از یاده برده‌ام .

مادرم گفت :

ـاعلیحضرتا : انتخاب شما موجب افتخار ما است ،نریمان از اینکه بزودی شریك زندگی شما خواهد شد ازخوشحالی‌در پوست نمیگنجد. دراین جاشاه رو بسوی من گردانید ظاهرا انتظارداشت تائید حرف‌مادرم را از زبان خود من بشنود .

منهم بالکنت زبان پاسخدادم :

ـ آری . . . آری . . . خیلی سعادتمند خواهم شد . . .

وقتی فاروق داشت میرفت یك جعبه جواهر دیگر برای من روی میز گذاشت و چون اتومبیلش دور شد من زدم زیر گریه باعصبانیت هق‌هق کنان از مادرم پرسیدم :

ـ تکلیف زکی چه میشود ؟آخر من او را دوست دارم .

مادرم از جای پرید ، شانه های مرا قاپید و شروع به تکان دادن کرد ، سپس سرم داد کشید :

ـ مگر عقلت را از دست داده‌ای؟ مگر نمیتوانی در نظرت مجسم کنی ملکه شدن و ملکه بودن یعنی‌چه؟ در شرائط فعلی اگر بخواهی زن یك کارمند معمولی بشوی مرتکب بزرگترین حماقت شده‌ای ، من هرگز بتو اجازه نخواهم داد راه را از چاه تشخیص ندهی ، از تو میخواهم که موضوع را شخصابه نامزدت بگوئی و عذرش رابخواهی.

سپس مادرم ساعتها بامن صحبت کرد، دنیای پراز سعادت ورنك آمیزی شده‌ای را در برابر چشمانم تجسم‌داد، او از ثروتی بی‌پایان که‌در اختیارمن قرار میگرفت و مقامی ارجمند که‌انتظار مرا میکشید صحبت ها کرد، و مرا جانشین (نفرتی‌تی)و (کلئوپاترا)ملکه های سابق مصر قلمداد نمود .

هرچه بیشتر حرف میزد حرفهای‌او تاثیر بیشتری در من بجای‌میگذاشتند.

روزبعد زکی هاشم بدیدن من‌آمد ومن همه جریانات رابرای او تعریف کردم، زکی بگوشهایش اعتمادنکرد، فقط وقتی‌که جعبه جواهرات رانشانش دادم دانست که‌راست میگویم .در حالیکه بشدت ناراحت شده بود در عین ناامیدی گفت

ـولی من تورا میپرستم . فاروق‌حق ندارد بهمین سادگی‌تورا از من‌بگیرد، عمل او یك‌جنایت‌است،یك تبهکاری است .

عشق او مقاومتم رادر هم‌شکست، بطوریکه وقتی‌داشت میرفت باوقول دادم و برایش قسم خوردم که جواب منفی به‌فاروق بدهم .

بزودی شاه برای دومین باربملاقات من‌آمد اما من جرات نکردم از نامزدم سخن بمیان بکشم .

ولی نمیدانستم که‌خود فاروق ازهمه وقایع مستحضراست ودرصدد یافتن راهی برای روانه کردن زکی هاشم از مصر میباشد .

دیری نپائید که‌از طرف دولت مصر زکی‌هاشم بعنوان‌عضوهیئت نمایندگی مصر درسازمان ملل برگزیده شد، آنهم البته بدرخواست وتوصیه شاه، مقام جدید ترقی بزرگی برای زکی محسوب میشدولی پایان نامزدی مانیز بحساب می‌آمد. روزی که زکی عازم نیویورك بود برای خدا حافظی باروحی غمگین بسراغ من‌آمد وبالحن درد‌آلودی بمن گفت :

ـامیدوارم که فاروق بتواند تورا خوشبخت کند. در تمام مدت عمرم‌تورا خواهم پرستید، ازدست من هیچکاری برنمی‌آید، فاروق شاه است ، اوخیلی خیلی قویتر از من‌است که‌یك فرد معمولی مصری میباشم .

از آن ببعد فاروق مرتب هرروز بدیدن من می‌آمد بعضی اوقات هم‌در دیـــر وقت های شب . وارد خانه میشد ، همه‌را از خواب میبرانید، مرابا خودش به‌اطاق پذیرائی میبردو دررا از داخل قفل میکرد ، هربار‌بیشتر ازپیش‌بی‌صبرتر ودست‌دراز ترمیشد...

دراینموقع همیشه بدستهایش که پشمالو بودند مینگریستم و همیشه‌در برابر اووحشتی‌درخود احساس‌مینمودم.

بزودی بخصوصیات اخلاقی وروحی اونیز آشنائی یافتم ، یکبار بمن‌گفت:

ـدلم میخواهد که خودت شخصا برای من قهوه درست کنی .

مطابق میلش رفتار کردم ، اماو نه‌نگاهی بقهوه انداختو نه‌تشکری از من کرد، هربار که از نزد من میرفت انگشتر یادستبندی بجای میگذاشت.

اوبچنان سهولتی جعبه های‌جواهر را از جیب در می‌آورد که دیگران شکلاتی از جیب درآورده وبه بچه‌ها میدهند . هرچه برتجدید دیدارهای فاروق افزوده میشد برپریدگی رنك خاطرات من ونامزدم زکی نیزبیشتر میافزود.اندك اندك خجالت خودم را دربرابر شاه نیزازدست دادم.بطوریکه روزی پس‌از آنکه جواهر تازه‌ای بمن هدیه کرد دستهایم را دور گردنش حلقه زدم، درآن لحظه من تقریبا همسال دخترانش بودم. ازاین رفتار غیرمترقبه ومحبت‌آمیزفاروق باندازه‌ای احساس لذت کردکه مرا بشدت در آغوش کشیدو بخود فشرد .

شبی که خیلی دیروقت بملاقات‌من آمده بود تقاضا کرد اطاقی دراختیار او گذارده شود تاشب رادرآنجا بصبح برساند. صبح روزبعد عابرین‌خیابان که‌از جلوی‌منزل مامیگذشتند باتعجب مردحافی رادیدند که باپیژامه روی‌یك صندلی لمیده است :

پادشاه مصرروی‌بالکن باپیژامه!...

البته خیلی ها اورا شناختند ، بطوریکه این خبر بسرعت برقو باد چنان درقاهره پیچید که فاروق مجبور به‌نشان دادن عکس‌العمل گردید .از آن ببعد هروقت او بخانه مامی‌آمدعده کثیری از مامورین خیابانهای اطراف را قرق میکردندو خانه مارادر محاصره میگرفتند .

هنوز هم که هنوز بود باورنداشتم که‌ملکه مصر خواهم شد .همه‌اش‌از این نگران‌بودم که‌مبادا فاروق ازمن که دختر خردسالی بیش نبودم سیر شود. اماشاه دربرابر من نقش یك عاشق صادق رابازی میکرد.

ناتمام

شرح حال مشاهیر عالم

در بخش بیوگرافی شماره سوم

اطلاعات سالانه

بطرزجالبی مطابق فهرست‌زیر برشته‌تحریردر آمده‌است

ابن‌سینا	پلانك	ژولیو	لیست
انیشتاین			لافونتن
ادیسون	تورگنیف	سعدی	لاپلاس
ارسطو	تاگور	سقراط	لامارتین
افلاطون	تیکوبراهه		لاگرانژ
اپیکو	تواین	شکسپیر	لامارك
اقلیدس	تولستوی	شوپن	لوفر
ارشمیدس		شوبرت	
اپولونیوس	حافظ	شومان	موتسارت
آراتوستن	چایکوسکی	شاتوبریان	مندلسون
امپر	چخوف	شیلر	موریس‌مترلینك
اهم	خیام	شوپنهاور	ماکیاول
آدام‌اسمیت			میکل‌آنژ
آناتول‌فرانس	داروین	فیثاغورت	مولیر
اشتراوس	دانته	فرید	مونژ
اولر	داوینچی	فردوسی	ماکسول
	دوما	فرما	مندلیف
باخ	دیکنز	فوریه	موپاسان
بالزاك	داستایوسکی	فارادی	
بقراط	دکارت		
برامس	دوبروی	کوخ	نیچه
بیکن	دالامبر	کوری	نیوتون
بتهوون	دموکریت	کپلر	
بایرون	دمستنس	کوپرنیك	ولتر
بلاك		کنت	واگنر
بکرل	رازی	کوشی	ولتا
بهرینك	رامبراند		
	روسو	گالیله	هوگو
پاگانینی	ریمسکی کرساکف	گوته	هندل
پاسکال	رافائل	گوتمبرك	هایدن
پریستلی	ریمان	گوگول	هرشل
پیکاسو		گائوس	هاروی
پاستور	زولا	گورکی	هومر

آگهی های آوجیك

برای اولین بار در ایران

اگر از ساعت ۷ شب الی ۷ صبح در هر نقطه تهران هستید دو سیله در اختیار ندارید

نمایشگاه داریوش

با اتومبیلهای آخرین سیستم بارانده با سواد و مؤدب احتیاجات شما را بر طرف مینماید.

خیابان شاهپور چهارراه گمرک جنب دبیرستان شهرپرست

تلفن : ۵۴۳۵۵

انواع الکتروموتور و پمپ برقی و نفتی

شرکت مهامی کوسینکور

خیابان صدری مقابل کوچه تهران پلاک ۵۷۲

ستاره آبی

پیراهن پنج ستاره یا عالیترین پیراهن‌دنیا

درستاره‌آبی ناصر خسرو پارتی‌اول پیراهن مردانه و پسرانه پنج ستاره‌با بهترین دوخت ونازلترین قیمت رسید ستاره آبی ناصر خسرو جنب بانك بازرگانی تلفن ۲۰۵۸۳

۱ـ۶ آ ـ ۱۶۷۲

آگهی های مقرر

فروشگاه رادیو وتلویزیون

تعمیرات‌رادیووتلویزیون ـضبط‌صوت گرام‌درمنازل و فروشگاه تحت نظر مهندسین‌و همه گونه صفحات غربی وشرقی‌لاله‌زار نو فروشگاه نظریان تلفن ۳۰۵۴۱۷

۱ـ۴ آ ـ ۱۶۷۹

چلوکباب نریمانی

دراین ماه مبارك رمضان فقط شبها دایراست خیابان شاهرضا پیچ‌شمیران تلفن ۷۴۷۷۷

جرثقیل جاست

تلفن ۲۷۸۱۸ و ۲۵۷۶۳

۱ـ۲۶ آ ـ ۱۶۸۸

رادیو تلویزیون مامبو

تعمیرات رادیوو تلویزیون درمنازل ونصب رادیوگرام اتومبیل اکباتان سه راه وزارت‌فرهنگ تلفن۳۲۳۰۷

سشوار کادوس

فروشگاه کادوس تلفن۴۴۵۷۷

۱ـ۳۰ آ ـ ۱۳۳۶

جرثقیل توکل

میدان شاه تلفن ۵۵۸۲۸ـ۵۰۶۹۱

ازبست پنبه نسوز مقوای نسوز

مصرف کنندگان میتوانند به تلفن: ۲۳۳۰۶ مراجعه فرمایند

هتل ها و رستورانها

رستوران مهرآباد طبقه‌فوقانی فرودگاه تلفن ۶۴۴۸۷

هتل ونك سه‌راه ونك تلفن ۸۲۲۵۱۳ ـ ۸۲۲۶۷۰

رستوران لارزیدانس‌خیابان ویلا تلفن ۴۶۴۱۴

هتل وکلبه دربند دربند تلفن ۸۲۴۲۳ ـ ۸۳۴۲۲

هتل سپید تخت جمشید ۶۹۰۱۱ دیسکوتك رقص با جدیدترین صفحات

کارخانجات صنعتی طلوع

Tolooo

تولید کننده انواع میز و صندلی تاشو و سایر مصنوعات فلزی از شهرستانها نماینده فعال پذیرفته میشود .

نشانی خیابان خیام جنب وزارت بهداری فروشگاه طلوع تلفن۵۷۹۳۱

۱ـ۶ ۲ آ ـ ۱۴۴۱

حراج نهال سیب‌لبنانی

وبهترین انواع میوه پیوندی تحویل آدرس تهران تلفن ۳۴۸۸۷

۱ـ۶ آ ـ ۲۶۷۴۵

نادر

فروشنده مدرن ترین پارچه‌های پشمی ـ ابریشمی ـ نخی ساده و گلدار

تهران ـ چهارراه شاه (سی متری نظامی)

کاشی ۴۴۶ تلفن ۴۹۱۸۳

محصولات کارخانجات مقدم و ممتاز

تهیه مسکن HOUSING AGENCY

قطع ترین موسسه درباره خرید فروش بخصوص اجاره منازل و ویلاهای مدرن در شهر و شمیرانات بخیابان

تلفن ۶۰۰۰۰

برنامه سینماها

سینما ادتون ـ تلفن ۳۸۱۱۸
پلی بسوی خورشید ـ پانورامیك ـ دوبله بفارسی با شرکت کارول بیکر جمس شکیتا شروع ۱۰٫۳۰ صبح ـ ۲٫۳۰ ـ ۴٫۳۰ ـ ۶٫۳۰ ـ ۸٫۳۰ بعد از ظهر

سینما آسیا ـ تلفن ۴۲۹۰۹
بن‌هور ـرنگی ـدوبله بفارسی باشرکت‌چارلتون‌هستون‌ـهایاماراریت شروع۱۰ صبح۳٫۳۰ـ۷٫۳۰بعد ازظهر

سینما امپایر ـ تلفن ۴۹۰۸۱
محاصره خیابان سیدنی ـسینماسکوپ دوبله بفارسی باشرکت دوناسیندن‌ـ نیکل برژه . شروع ۱۱صبح ـ۳٫۳۰ ۵٫۳۰ ـ ۷٫۳۰ ـ ۹٫۳۰ بعداز ظهر

سینما ایران ـ تلفن ۳۶۳۵۴
دختری فریاد میکشد ـ فارسی با شرکت‌فردین‌ـنارملاـ مصدق‌ـسپهرنیا شروع ۱۰٫۳۰ صبح‌ـ ۲٫۳۰ـ ۴٫۳۰ـ ۶٫۳۰ـ ۸٫۳۰ بعد ازظهر

سینما اسکار ـ تلفن ۴۵۷۹۷
اسکورت غرب ـ سینما سکوپ ـ دوبله بفارسی با شرکت ویکتورماتیور الین استوارت شروع ۱۰٫۳۰ صبح ۲٫۳۰ ـ ۴٫۳۰ ـ ۶٫۳۰ ـ ۸٫۳۰ بعد از ظهر

سینما ایفل ـ تلفن ۳۷۲۷۷
شاهد اصلی ـ سینما سکوپ با زیر نویس فارسی با شرکت‌جفری هانتر شروع ۱۰٫۳۰ صبح ـ۲٫۳۰ ۴٫۳۰ ـ ۶٫۳۰ ـ ۸٫۳۰ بعد ازظهر

سینما پلازا ـ تلفن ۴۴۲۵۵
شیر بابل ـ رنگی ـ دوبله‌بفارسی باشرکت هلموت‌اشنایدرـ جانس کی. شروع ۱۱ صبح ۳ـ ۵ـ ۷ـ۹بعدازظهر

سینما تخت جمشید ـ تلفن۴۳۵۵۰
گرگهای جوان ـ رنگی ـ دوبله بفارسی با شرکت ناتالی‌ود ـ ربرت واگنر شروع ۳ـ ۵ ـ ۷ ـ ۹ بعداز ظهر

سینما چارلی ـ تلفن ۶۸۴۶۱
توپهای ناوارون ـ سینما سکوپ‌ـ رنگی‌ـ دوبله بفارسی. با شرکت : گریگوری پك‌ـ آنتونی کوئین. شروع ۱٫۴۵ـ۴٫۱۵ـ ۶٫۴۵ـ ۹٫۱۵بعدازظهر

سینما حافظ ـ تلفن ۳۴۰۷۴
انتقام جنگجویان الامو ـسینما سکوپ ـرنگی ـ دوبله بفارسی با شرکت جوئل مك‌کری شروع ۱۰٫۳۰ صبح ۲٫۳۰ـ ۴٫۳۰ ـ ۶٫۳۰ـ۸٫۳۰ بعداز ظهر

سینما دنیا ـ تلفن ۳۳۸۱۳
مردی در سایه ـ سینما سکوپ ـ دوبله بفارسی باشرکت جف چندلرـ اورسن ولز شروع ۱۰٫۳۰ صبح ۲٫۳۰ ـ ۴٫۳۰ ـ ۶٫۳۰ ـ ۸٫۳۰ بعد از ظهر

سینما دیانا ـ تلفن ۴۲۰۱۰
دختری فریاد میکشد ـ فارسی با شرکت فردین ـ نارملا ـ مصدق ـ سپهرنیا شروع ۱۱ صبح ۳ ـ ۵ ـ ۷ ـ ۹ بعد از ظهر

سینما رادیو سیتی ـ تلفن۴۳۳۲۰
پلی بسوی خورشید ـ پانورامیك‌ـ دوبله بفارسی با شرکت کارول بیکر جمس شکیتا شروع ۱۱ صبح ۳ ـ ۵ ـ ۷ ـ ۹٫۱۵ بعد از ظهر

سینما رکس ـ تلفن ۳۴۱۶۹
محاصره خیابان سیدنی ـسینماسکوپ دوبله بفارسی باشرکت دوناسیندن‌ـ نیکل برژه . شروع ۱۰٫۳۰ صبح‌ـ ۲٫۳۰ ـ ۴٫۳۰ ـ ۶٫۳۰ ـ ۸٫۳۰

سینما رویال ـ تلفن ۴۹۷۸۵
محاصره خیابان سیدنی ـسینماسکوپ دوبله بفارسی باشرکت دوناسیندن‌ـ نیکل‌برژه . شروع ۱۱ صبح ـ ۳ ـ ۵ ـ ۷ ـ ۹ بعدازظهر

سینما سعدی ـ تلفن۳۶۴۶۸
المپیك شوهران ـ پانورامیك ـ دوبله بفارسی با شرکت اگوتونیاتسی دلیا اسکالا شروع ۱۰٫۳۰ صبح ـ ۲٫۳۰ ـ ۴٫۳۰ ـ ۶٫۳۰ ـ ۸٫۳۰ بعداز ظهر

سینما سهیلا ـ تلفن ۳۶۴۲۴
المپیك شوهران ـ پانورامیك ـ دوبله بفارسی با شرکت اگوتونیاتسی دلیا اسکالا شروع ۱۰٫۳۰ صبح ـ ۲٫۳۰ ـ ۴٫۳۰ ـ ۶٫۳۰ ـ ۸٫۳۰

سینما کریستال ـ تلفن۳۷۶۷۵
اسکورت غرب ـ سینما سکوپ دوبله بفارسی با شرکت ویکتورماتیور الین استوارت شروع ۱۰٫۳۰ صبح ۲٫۳۰ ـ ۴٫۳۰ ـ ۶٫۳۰ ـ ۸٫۳۰ بعد از ظهر

سینما متروپل ـ تلفن ۳۹۴۱۰
انتقام جنگجویان الامو ـسینما سکوپ ـرنگی ـ دوبله بفارسی با شرکت جوئل مك‌کری شروع ۱۰٫۳۰ صبح ۲٫۳۰ـ ۴٫۳۰ ـ ۶٫۳۰ـ۸٫۳۰

سینما مولن روژ ـ تلفن ۷۳۹۳۹
اسکورت غرب ـ سینما سکوپ ـ دوبله بفارسی با شرکت ویکتورماتیور الین استوارت شروع ۱۱ صبح ۳ـ ۵ـ۷ ـ ۹ بعد از ظهر

سینما میامی ـ تلفن ۷۴۳۲۹
دختری فریاد میکشد ـ فارسی با شرکت‌فردین‌ـنارملاـ مصدق‌ـسپهرنیا شروع ۱۰٫۳۰ صبح‌ـ ۲٫۳۰ـ ۴٫۳۰ـ ۶٫۳۰ـ ۸٫۳۰ بعد ازظهر

سینما مهتاب ـ تلفن ۴۷۷۷۷
اسکورت غرب ـ سینما سکوپ ـ دوبله بفارسی با شرکت ویکتورماتیور الین استوارت شروع ۱۱ صبح ۳ـ ۵ـ۷ ـ ۹ بعد از ظهر

سینما مونت کارلو (میدان نارمك (تلفن ۷۹۷۴۱)
دو عشق ـ سینما سکوپ ـ رنگی‌ـ دوبله بفارسی باشرکت شرلی مك‌لین شروع ۱۰٫۳۰ صبح ۲٫۳۰ ـ ۴٫۳۰ ـ ۶٫۳۰ـ ۸٫۳۰ بعد از ظهر

سینمانیاگارا ـ تلفن ۶۵۴۰۷
محاصره خیابان سیدنی ـسینماسکوپ دوبله بفارسی باشرکت دوناسیندن‌ـ بیکل‌برژه ـ شروع ۱۰٫۳۰ صبح ۳ـ ۵ ـ ۷ ـ ۹ بعدازظهر

سینما همای ـ تلفن ۳۰۲۱۶۹
مردی درسایه ـ سینما سکوپ ـ دوبله بفارسی باشرکت جف چندلرـ اورسن ولز شروع ۱۰٫۳۰ صبح ـ ۲٫۳۰ ـ ۴٫۳۰ ـ ۶٫۳۰ ـ ۸٫۳۰ بعد از ظهر

سینما آریا ـ تلفن ۳۹۸۸۴
خونبهای آزادی ـ پانورامیك ـ رنگی ـ دوبله بفارسی شروع ۱۰٫۳۰ صبح ۲٫۳۰ ـ ۴٫۳۰ ـ ۶٫۳۰ ـ۸٫۳۰ بعد از ظهر

سینما برلیان ـ تلفن ۳۳۵۴۵
اسکورت غرب ـ سینما سکوپ ـ دوبله بفارسی با شرکت ویکتورماتیور الین استوارت ۰ شروع ۱۰ صبح ۲ـ ۴ـ ۶ ـ ۸ بعد از ظهر

سینما تاج ـ تلفن ۳۳۰۶۴
توپهای ناوارون ـ سینما سکوپ‌ـ رنگی‌ـ دوبله بفارسی. با شرکت : گریگوری پك‌ـ آنتونی کوئین. شروع ۱۰٫۳۰ صبح‌ـ ۱ـ ۳٫۳۰ـ ۶ـ ۸٫۳۰ بعد از ظهر

سینما المپیا ـ تلفن ۶۵۷۹۸
ولگردان ساحل ـ سینما سکوپ دوبله بفارسی شروع ۲٫۳۰ ـ ۴٫۳۰ ـ ۶٫۳۰ ـ ۸٫۳۰ بعد از ظهر

سینما پرسپولیس ـ تلفن۵۸۱۰۸۳
دیوانه‌جزیره ـسینما سکوپ‌ـ رنگی دوبله بفارسی‌با شرکت بریژیت‌باردو شروع ۱۰ ـ ۱۲ صبح ۲ـ۴ـ۶ـ۸ بعد از ظهر

سینما پارك ـ تلفن ۳۵۰۴۷
انسانیت ـ دوبله بفارسی‌باشرکت دلیپ‌کمارـدیوآنند. شروع۱۰٫۳۰صبح ۲٫۳۰ـ۴٫۳۰ـ۶٫۳۰ـ۸٫۳۰ بعدازظهر

سینما تهران ـ تلفن ۳۸۱۶۵
دختری فریاد میکشد ـ فارسی با شرکت‌فردین‌ـنارملاـ مصدق‌ـسپهرنیا شروع ۱۰ ـ ۱۲صبح ۲ـ ۴ـ ۶ـ ۸

سینما پردیس
شعله های سوزان آمستردام ـ وایداسکرین ـدوبله بفارسی‌باشرکت اوابارتوك ـپیترفینچ شروع ۱۰٫۳۰ صبح ۲٫۳۰ـ ۴٫۳۰ ـ ۶٫۳۰ ۸٫۳۰ بعداز ظهر

سینما زهره ـ تلفن ۳۰۴۸۰۸
اسکورت غرب ـ سینما سکوپ دوبله بفارسی با شرکت ویکتورماتیور الین استوارت ۰ شروع ۱۰ صبح ۲ـ ۴ ـ ۶ ـ ۸ ـ بعد از ظهر

سینما سیلوانا ـ تلفن ۳۳۷۷۷
دختری فریاد میکشد ـ فارسی با شرکت‌فردین‌ـنارملاـ مصدق‌ـسپهرنیا شروع ۲٫۳۰ـ ۴٫۳۰ـ ۶٫۳۰ـ ۸٫۳۰

سینما کارون ـ تلفن ۴۰۰۶۵
تاراس بولبا ـ رنگی‌ـ دوبله‌بفارسی محصول شوروی شروع ۱۰٫۳۰ صبح ۲٫۳۰ ـ ۴٫۳۰ ـ ۶٫۳۰ ـ ۸٫۳۰

سینمامراد (تلفن ۷۳۳۸۲)
مردان‌مبارز ـدوبله بفارسی‌سینما سکوپ رنگی با شرکت چلوآلنسو شروع ۱۰ صبح ۲٫۳۰ـ ۴٫۳۰ـ۶٫۳۰ ۸٫۳۰ بعد از ظهر

سینما البرز
سلاطین پیش‌میروند ـدوبله‌بفارسی باشرکت فرانك‌سیناترا تونی کورتیس شروع۱۰ـ۱۲صبح ۲ـ۴ـ۶ـ۸ بعدازظهر

سینما ونوس (تلفن ۳۵۱۱۵)
علامت زورو ـ وایداسکرین ـ دوبله بفارسی باشرکت گای‌ویلیامز شروع ۱۰٫۳۰ صبح ۲٫۳۰ ـ ۴٫۳۰ ۶٫۳۰ ـ ۸٫۳۰ بعدازظهر

سینما فری ـ تلفن ۲۷۸۹۳
ده فرمان ـ ویستاویژن ـرنگی‌ـ دوبله بفارسی با شرکت یول برینرـ چالتون هستون شروع ۱٫۳۰ـ۵ ـ ۸٫۳۰ بعد از ظهر

سینما رزیتا ـ تلفن ۸۲۰۱۳۸
ترغیب دوستانه ـ رنگی ـ دوبله بفارسی باشرکت گاری کوپر ـآنتونی پرکینز شروع ۳ ـ ۵٫۳۰ ـ ۸

سینما فردوسی ـ تلفن ۳۵۷۸۴
تیر شکسته ـ رنگی‌ـدوبله بفارسی باشرکت جف چندلر ـ دبرا پاجت شروع ۱۰٫۳۰ صبح ـ ۲٫۳۰ ـ ۴٫۳۰ ـ ۶٫۳۰ ـ ۸٫۳۰ بعد از ظهر

سینما مشعل ـ تلفن ۳۳۸۳۶
او نباید بمیرد ـ دوبله بفارسی ـ باشرکت ادی کنستانتین‌ـ والترکیاری شروع ۱۰٫۳۰ صبح ۲ـ ۴ـ ۶ـ ۸

سینما شهناز
روبنده بغداد ـ رنگی ـ دوبله بفارسی باشرکت ویکتور ماتیورشروع ۱۰٫۳۰ صبح ۲٫۳۰ ـ ۴٫۳۰ ـ ۶٫۳۰ ۸٫۳۰ بعد از ظهر

تئاترها

تاتر پارس (تلفن ۳۸۸۱۱)
بخاطر دخترم ـبانضمام کنسرت بانو آفت شروع ۸٫۳۰ بعد از ظهر

جامعه باربد (تلفن ۳۲۲۶۵)
باباایواللهـشروع ۸٫۳۰بعدازظهر

آخرین تغییرات برنامه سینماها را در صفحه ماقبل آخر ملاحظه فرمائید

از ـ تایمز (چاپ لندن)

خاور میانه مقام سوق الجیشی سابق خود را باز مییابد

مقالات سیاسی

در آینده نزدیك ممکن است منطقه خاور میانه بار دیگر بصورت مرکز استراتژیکی جهان خود نمائی کند. در حالیکه موج ناسیونالیسم بیش از پیش وضع طغیان آمیزی در افریقا کسب میکند ، بر منطقه شبه جزیره عربستان آرامشی عصبی حکمفرما است صلح ناراحتی که در خاور میانه وجود دارد موید این حقیقت است که وجود نداشتن جنگ در این منطقه به هیچوجه معنی صلح را نمیدهد .

با زوال قطعی نفوذ نظامی وبرچیده شدن پایگاههای انگلیس در منطقه مدیترانه و افریقا ، جناح جنوبی سازمان دفاعی اتلانتیك شمالی تبدیل به سنگ بنای سیستم دفاعی بهم پیوسته غرب در اروپا و آسیا میگردد. با این مقدمات اکنون که دهمین سال الحاق یونان و ترکیه به ناتو فرا رسیده سهم این دو کشور دردفاع ازجهان غرب بیشتر از همیشه بزرگ و بارز جلوه میکند .

در تاریخ ۱۸ فوریه ۱۹۵۲ پارلمان های یونان و ترکیه همزمان بایکدیگر الحاق ممالك خود را به ناتو تصویب کردند . بدیهی است که در منظره و زمینه تحولات ممالك یونان وترکیه بعد از جنگ دوم جهانی ، این اقدام کاملا منطقی بود . میراثی که از جنگ دوم جهانی برای یونان برجای ماند یك جنبش بسیار نیرومند کمونیستی بود. کمونیستها ی یونان در نهضت مقاومت ضد هیتلری تجارب جنگی و تعلیمات پر ارزشی کسب کرده بودند اکنون آمادگی زیادی برای اجرای برنامه توسعه کمونیسم بین المللی داشتند. والبته نباید فراموش کنیم که این برنامه مدتی پیش از پایان جنگ دوم بمرحله اجرا گذاشته شده بود . وقتی سال ۱۹۴۷ فرا رسید با وجود کمك هائیکه از طرف انگلیس به یونان میشد معذلك دولت یونان تحت فشار شدید و تجزیه طلبانه پارتیزان های کمونیست قرار داشت و تا لبه پرتگاه تجزیه سوق داده شده بود . پارتیزان های یونانی از یوگوسلاوی وآلبانی وبلغارستان اسلحه و مهمات دریافت میداشتند . و هر وقت میخواستند تمددی بکنند از مرز های یونان می گذشتند و مدتی در سه کشور فوق الذکر اطراق میکردند . کاملا آشکار بود که این همه فشار و حملات مسلحانه بزودی دولت یونان را از پا خواهد انداخت و موجب سقوط آن خواهد گردید . اتفاقا توسعه و تکامل خلاء سیاسی خطرناکی که در یونان پیدا شده بود همزمان با افزایش قابل ملاحظه نفوذ عناصر دست چپی و کمونیست های آشکار در کابینه های بسیاری از ممالك غربی بود ، وترومن رئیس جمهور وقت امریکا برای مقابله بااین خطر دست به اقدامات فوری زد .

اصل چهار

دکترین ترومن که بعد ها به اصل چهار معروف شد بعنوان عنصر جدیدی برای تقویت سیاسی غرب وارد میدان شد . اگر چه هدف عمومی دکترین ترومن عبارت از سرکوبی فشار کمونیسم و مقابله با نفوذ آن در هر نقطه ای بود که این خطر وجود داشته باشد. معذلك غرض اصلی رئیس جمهور اسبق امریکا از اختراع اصل چهار ، عقب نشاندن کمونیستها در خاور میانه بود. ترومن با اعلام سیاست و آئین جدید خود از کنگره امریکا درخواست نمود که ٤ میلیون اعتبار جهت کمك به ترکیه و یونان در اختیار وی بگذارد و به او اجازه دهد که در صورت لزوم افراد نظامی وغیر نظامی امریکا را به این دو کشور و کشور های دیگر اعزام دارد .

بزرگترین کانون

عکس العمل سیاسی آئین ترومن به اندازه قابل درك و فوق العاده ای شدید بود . حتی بعضی از مخالفان اصل چهار عقیده داشتند که با این سیاست سگ جانشین شغال خواهد شد و بجای کمونیسم فساد جانشین خواهد گردید . معهذا صرف نظر از اینکه دلایل سیاسی ترومن و یا مخالفان آئین او تا چه اندازه میتوانست درست باشد ، از نقطه نظر سوق الجیشی واقع بینی آشکاری در آن بچشم میخورد بموجب آئین ترومن منطقه خاور ـ میانه ازلحاظ نظامی یکی از مهمترین کلید های قدرت جهانی بود (با اهمیتی که در این روز ها برای اسلحه و جنگ های غیر اتمی پیدا شده هنوز هم خاور میانه دارای مقامی که ترومن در ۱۹۴۷ اظهار داشته بود میباشد)

شایان توجه است که جغرافیای سیاسی هنگامیکه پای ذخایر انسانی و منابع قدرت های مادی به میان میآید روی سه قاره اروپا ـ آسیا و افریقا تاکید بیشتری دارد . این ذخایر و منابع در منطقه خاور میانه یکجا جمع هستند. قسمت عمده ذخایر و منابع نفت دنیا ، پل خشکی رابط آسیا و افریقا، کوتاهترین راههای آبی وکانون های بزرگی از راههای هوایی ارتباطی سه قاره بزرگ همه وهمه در خاور میانه جمع شده و این منطقه را بصورت یکی از بزرگترین منابع انسانی و ثروت های مادی درآورده است .

این مقاله در شماره فردا تمام میشود .

کلاب پاشا از روایت هال دستور میگرفت

فرمان برکناری افسران جوانی را که جز بلند پروازی و ناسیونالیستی گناهی نداشتند بروی میز پرتاب کردم و گفتم من این فرمان را امضاء نمی کنم

ترجمه : غلامحسین صالحیار

ـ۳ـ

حالا دیگر فضای زندگی دراردن جهنم واقعی بود .اغتشاشات باشدتی که بیادمان نمی آمد بار دیگر تحت رهبری کمونیستها آغاز شد و شیرازه نظم و آرامش را درسرتا سر مملکت گسیخت عناصری که کارشان ایجاد حریق بود دسته دسته به ادارات دولتی و منازل واموال و مستغلات خارجی ها حمله میبردند وآنها را آتش میزدند .

من چاره ای نداشتم جز آنکه از لژیون عرب که باگازهای اشك آور واراده خلل ناپذیر خود زور رابازور جواب میداد استمداد کنم.

حالا وقتی که به عقب برمیگردم و آن روز ها را بخاطر می آورم کاملا متقاعد هستم که اکثریت مردم عادی اردن هنگامیکه ارتش پا به میدان گذاشت از صمیم قلب شکر گزار شدند . تردیدی ندارم که فقط ارتش کشور اردن را نجات داد .

ولی بالاخره چه باعث شد که ناصر فکر خود را عوض کند. چطور ممکن شد که او چنان تهنیت های دوستانه ای برای من بفرستد و اطمینان بدهد که از عضویت اردن در پیمان بغداد پشتیبانی خواهد کرد و سپس تنها در عرض چند ساعت بکوشد تا کشور اردن را با چنك ودندان بدرد ؟

هر چند که بعد هامکررا باچنین حوادثی روبرو شدم ،معذلك تاآن وقت هیچ واقعه دیگری را درتاریخ بیاد نمی آوردم که طی آن یك نفر سیاستمدار باچنین سرعتی عقب گرد کند .علی ایحال با آن حوادث پرونده الحاق اردن به پیمان بغداد برای همیشه بسته شد .

عزل ژنرال گلوب و یاآنطور که مامی گفتیم «گلوب پاشا» پس از ۲۶ سال خدمتی که در اردن کرده بود در تمام دنیا موجب بهت وحیرت گردید وفراوان بودند کسانیکه مرا بخاطر این اقدام فوق العاده و افراطی بشدت تمام نکوهش میکردند .

بسیار ی این اقدام را نه تنها افراطی میدانستند بلکه آنرا ضربه حساب شده ای برمتحدین غربی تلقی میکردند وچنین نتیجه میگرفتند که روابط من با غرب و احتمالا جهان آزاد گسسته شده است . این تئوری بکلی بی پایه و مضحك بود . آنچه غالب مردم درك نمیکردند این واقعیت بود که برکناری گلاب پاشا یك مسئله کاملا داخلی بشمار میرفت، چه وی فرماندهی ارتش اردن رابعهده داشت ومستخدم دولت اردن محسوب میشد .

انگیزه اصلی من در برکناری گلاب پاشا این بود که بین ماسرد و موضوع اصلی اختلاف نظر وجودداشت .یکی ازاین دو مسئله نقش افسران عرب در ارتش و دیگری استراتژی دفاعی بود.

من بکرات تذکر میدادم که انگلیس ها باید عده بیشتری از افسران اردنی را برای تصدی مقامات ارتش آماده نمایند . اما تذکرات من هربار پشت گوش انداخته میشد، بزرگترین پستی که یك افسر اردنی میتوانست در ارتش داشته باشد فرماندهی هنگ بود .

پس از ماهها مذاکرات صبورانه ، سرانجام من در نبرد کوچکی در این زمینه فاتح شدم و مقامات انگلیسی بالاخره قبول کردند نقشه ای برای «عربی کردن» ارتش اردن تنظیم و پیشنهاد کنند .

بموجب این نقشه طی مدت معینی افسران اردنی میتوانستند شانس های بهتری برای احراز درجات بالاتر در ارتش بدست آورند .

وقتی موضوع را در جلسه کابینه مطرح کردم ،میتوانید حدس بزنید که چه شورو هیجانی ایجاد شد . فقط آنچه برای ما حل نشده باقی میماند این بود که معنای (مدت معین) چیست؟

اما غرور و مباهات من از توفیق در نبردی که فاتح شده بودم مدت زیادی بطول نیانجامید چه بانهایت تاسف مطلع شدم . طبق نقشه انگلیس ها وتفسیری که از (مدت معین) کرده اند مثلا در سال ۱۹۵۸ یك افسر اردنی میتوانست به فرماندهی رشته مهندسی «لژیون عرب» برسد !

من نخستین کسی هستم که باید اقرار کنم گناه این وضع با (گلاب پاشا) نبود او بطور کلی دستورات خویش را از وایت هال دریافت میکرد . فی الواقع چندین باراو سخت کوشید که بکمك ما بشتابد صورت معصوم او در میان موهای خاکستری واندام چالاك او در حالیکه مرتبا بداخل (لندرور) خود میجهید و از آن پائین میآمد بیشتر بدور نمائی از مسجد بزرگ عمان شبیه بود .

سیاستمداران پیاپی روی کار می آمدند و بدست فراموشی سپرده می شدند . سفرا معرفی میشدند و خدا حافظی میکردند اما گلاب برای همیشه سرزنده و فعال ، موثر و چالاك با همان رفتار شایسته قبلیش باقی بود بدون آنکه کوچکترین تغییری در او پدیدار شود . اما یك چیز تغییر کرده بود و آن زمان بود.

گرچه گلاب در ۵۹ سالگی نیز هنوز بصورت یك سرباز خوب باقیمانده بود اما دیگر عقاید او کهنه بشمار میرفت . و همانطوریکه خود او خوب میدانست در بسیاری از مسائل من با او توافق نظر نداشتم . نکات مورد اختلاف بیشتر در نقشه های استراتژیك وی از لحاظ دفاع کشور بخصوص خط دفاعی نظامی بود که وی در برابر اسرائیل پیش بینی کرده بود .

او عقیده داشت در صورت وقوع حمله احتمالی در نخستین مرحله عملیات باید مابه ساحل شرقی رود «اردن» عقب نشینی کنیم و درآنجا بانتظار کمك بمانیم .

گرچه سر انجام پس از آنکه قدرت نظامی ما بهبود یافت گلاب نقشه کشیده بود خط دفاعی نزدیکتری به اسرائیل در ساحل غربی رود «اردن» برپا کند اما نقشه او مستلزم آن بود که ما حتی قبل از آنکه نبردی آغاز شود سرزمینهائی را از دست بدهیم و این خطر را تحمل کنیم که هرگز نتوانیم دوباره این سرزمینها را بچنگ آوریم .

دو حادثه

حوادث بسرعت وقوع مییافت و هر یك بنوبه خود در دیگری تاثیر میگذاشت .

بانفوذ کمونیسم در خاور میانه وتبلیغات ناصر که اردن را یك قدرت امپریالیستی معرفی میکرد راه دیگری وجودنداشت گلاب بایستی میرفت دراینجا بایستی این شبهه را رفع کنم که من بخاطر یك مسئله احساساتی یك دوست قدیمی و مورد اعتماد خود را برکنار نکردم اوضاع واحوال چنین ایجاب میکرد و راه دیگری وجود نداشت . اما من هنوز تاریخ قطعی رابرای برکناری گلاب تعیین نکرده بودم . سپس دو حادثه دیگری روی داد .

نقشه من

از مدتها قبل احساس میکردم که نیرو های انتظامی (از جمله افراد پلیس) نبایستی تحت کنترل ارتش باشند . (در آنموقع مقصود از ارتش گلاب بود) آخر چگونه امکان داشت که ارتش و نیرو های پلیس توسط شخص واحدی اداره بشود .

از نظر من لازم بود که نیرو های انتظامی ما تحت نظر وزارت کشور قرار گیرند . موضوع را باوی درمیان نهادم و او پیش بینی کرد که عملی شدن این مسئله با عکس العمل جدی مواجه خواهد شد اما من باو خاطر نشان کردم که آنچه درنظر دارم عملی سازم یك مسئله کاملا داخلی است و هیچ ارتباطی به انگلیسها ندارد .

نظریه گلاب مرابسختی برآشفت اما تصمیم خودم را گرفته بودم .روز بعد لیستی از افسرانی که بایستی معزول شوند بمن داده شد تنها گناه این افسران آن بود که بلند پرواز بودندو تمایلات ناسیونالیستی داشتند چگونه ممکن بود وصله دیگری بآنها چسبانیده شود ؟!

با آنکه گلاب فرماندهی کل را بعهده داشت ولی فرمان برکناری این عده بایستی بامضای من میرسید. من ازامضای این فرمان خود داری کردم . لیست افسران را بروی میز کارم پرتاب نمودم وبه نخست وزیر گفتم به گلاب بگوئید این فرمان را امضاء نخواهم کرد .

هنوز از سر پیچی من از امضای فرمان مدتی نگذشته بود که پاسخ نخست وزیر درباره وضع نیرو های انتظامی نیز رسید او بمن گفت در حال حاضر جدائی نیرو های انتظامی از ارتش امکان پذیر نیست

در حالیکه از شدت خشم مشتعل شده بودم کاغذ هائی را که جلویم قرار داشت کف اطاق پرتاب کردم و از دفتر کارم خارج شدم . آن شب تصمیم قطعی گرفتم که بیدرنگ ، «گلاب پاشا» را برکنار سازم .

ناتمام

آگهی تجدید مناقصه

شرکت سهامی مواد غذائی و شیمیائی ایران وابسته بوزارت صنایع و معادن مقدار یکصد و پنجاه تن نمك مورد نیاز کارخانه روغنکشی ورامین را ازطریق مناقصه خریداری مینماید داوطلبان شرکت درمناقصه میتوانند همه روزه باستثنای ایام تعطیل درساعات اداری برای دریافت برك شرایط و مشخصات مناقصه بدفتر شرکت واقع در خیابان آمل کوچه دقت مراجعه نمایند پیشنهادات تاآخر وقت اداری روز یکشنبه ۲۰ اسفند ماه ٤۰ پذیرفته میشود و درساعت ۱۰ صبح روز بعد باز وقرائت خواهد شد .

شرکت سهامی مواد غذائی وشیمیائی ایران

آ ـ ۸٤۹٦ ۳ ۱ـ۳

روزنامه سیاسی و انتقادی خدنك همه هفته
روزهای شنبه در سراسر کشور منتشر میشود

۳ روز دیگر
حراج
سه روز دیگر
۱۵ هزار نوع کالای مرغوب
قیمت های ارزان
تفاوت از زمین تا آسمان
درحراج نوروزی فروشگاه
فردوسی

۳ روز دیگر
حراج
برای تهیه مایحتاج شب عید سه روز فرصت بسیار کمی است .
ولی در فروشگاه فردوسی تمام مایحتاج شما باارزانترین قیمت یکجا جمع آوری شده است و این سه روز باقیمانده حراج فرصت بسیارخوبیست برای خرید زیاد با پول کم.

۳ روز دیگر

فروشگاه فردوسی

اجتماعی

به شماره ۳۰۰۱۰

همه روزه غیر از روزهای تعطیل بین ساعت ۶ تا ۷ ونیم بعد از ظهر تلفن کنید و بامامشکلات و درددلهای خودرا در میان بگذارید مادر همین ستون حرفهای شمارا بگوش مسئولین امور میرسانیم

قابل توجه آقای وزیر بهداری

بیمارستان رازی از قبول بیمار اعزامی خودداری کرد

دیشب نزدیك ساعت ده و نیم شب از اداره خارج شدم ،ناگهان دربان در جلوی مرا گرفت وزنی‌بیمار و افتاده رانشانم داد و گفت‌این بیمار را اینجا آورده‌اند ومن هم کاری از دستم ساخته نیست .بدادین زن‌برسید . او ازشما استمداد می‌کند .

احساساتم بجوش آمد ،فورا دست بکار شدم ، اول با رادیو تماس گرفتم ولی‌جواب دادند هنوز سرویس کار ما شروع نشده از دوازده ببعد مراجعه کنید . ناچار به بیمارستان زنان تلفن کردم جواب دادند در وظیفه ما نیست ، بالاخره بخاطرم‌رسید بهترین جا بیمارستان رازی است، همین‌کار را کردم پس‌از مدتی معطلی در پشت تلفن پزشك کشیك‌که از ذکر اسم‌خود امتناع می کرد گوشی‌را برداشت من خودم‌را معرفی‌کردم و جریان را توضیح دادم‌و گفتم از شما خواهش می کنم‌که این بیمار را بپذیرید .

دکتر کشیك پس‌از چنددقیقه مشورت با خونسردی وبی میلی‌گفت بفرستید . معطلش‌نکردم ،کاغذی نوشتم ودست همراهان‌بیمار دادم‌وآنان رافرستادم فردا صبح شنیدم که در بیمارستان رازی هم به بیماراعزامی توجهی نکرده و از سربازش کرده اند ، اینجابود که بسیار تاسف‌خوردم تاسف از این حس‌نوعپرستی ! تاسف از پزشکان این آب وخاك !

مهران ـ پ

از دیدن این صحنه دلم‌ریش‌میشود

* من از همسایه های دبستان شریعت هستم ، این مدرسه حیاطش کثیف است ، آدم رغبت نمیکند نگاه کند ، چون‌پنجره مار و به‌حیاط این مدرسه است بعضی روز ها میبینم که بچه ها راباچوب کتك میزنند ، باور کنید دلم ریش میشود وقتی این این صحنه را می‌بینم .

بانو گل نراقی

۱۶ تومان هم شد عیدی !؟

* من کارمند زندان قصر هستم ، پارسال بما ۱۶ تومان‌عیدی دادند ! امسال اقلا مسئولین مربوطه بیشتر بفکر ما باشند ۱۶ تومان پول کفش بچه سه ساله من هم نمیشود !

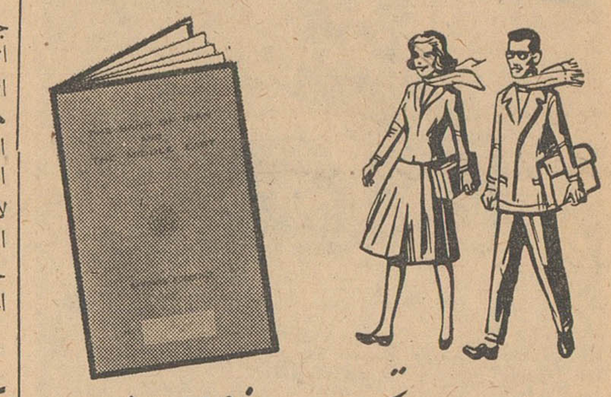

برای ادامه تحصیلات فرزندان خود

پس انداز کنید

با استفاده از این فرصت‌کم‌نظیر درتحصیلات فرزندان شما هیچگاه وقفهٔ حاصل نخواهد شد.
امروز پس‌انداز نمائید تا از فردای نورچشمان خود مطمئن باشید.

با پس انداز در

بانك ایران و خاور میانه

پول شما تا ۵٪ اضافه میشود

شعبه مرکزی : خیابان فردوسی کوچه‌برلن تهران
شعب تهران : خیابان خیام چهارراه گلوبندك
چهارراه تخت‌جمشید و فرصت
شعبه خرمشهر : خیابان پهلوی

بازدیددانش‌آموزان‌دبیرستان‌محمد رضاشاه پهلوی از از موسسه اطلاعات

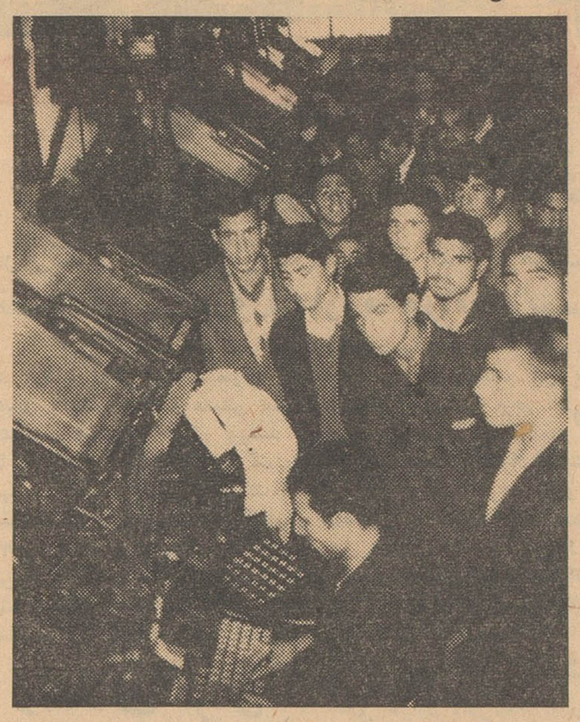

دانش‌آموزان دبیرستان محمدرضاشاه هنگام‌مشاهده ماشینهای حروفچینی «لاینوتایپ»

روز دوشنبه دانش آموزان دبیرستان محمد رضا شاه پهلوی بمنظور بازدید از موسسه‌اطلاعات در برنامه‌های بازدید تاسیسات‌علمی از روزنامه‌و نشریات اطلاعات‌دیدن کردند .

در این بازدید ابتدا سازمان شهرستانها مورد بازدیدقرار گرفت وآقایان دانش آموزان باکار سازمان شهرستانهای اطلاعات که بوسیله یك‌نقشه‌بزرك‌سیصدوشصت نماینده روزنامه اطلاعات درسراسر کشور نشان داده میشد ،آشنائی حاصل کردند و سپس از هیئت تحریریه و سالن لاینوتایپ (حروفچینی) دیدن کردند .

درسالن لاینوتایپ ماشین های حروفچینی خود کار مورد توجه بازدید کنندگان‌قرارگرفت .

سپس دستگاه خبرگیری موسسه اطلاعات و تله فتو (عکس رادیوئی) مورد بازدید قرار گرفت و بوسیله متصدیان مربوطه در هر قسمت توضیحات لازم برای دانش‌آموزان داده شد .

آخرین قسمتی که دانش‌آموزان دبیرستان محمد رضا شاه ازآن دیدن کردند ماشین بزرك چاپ روزنامه اطلاعات (رتاتیو)بود که فوق‌العاده مورد توجه قرار گرفت سرپرستی دانش آموزان راآقایان اسدالله انشائی ـفریدون پرماس‌ـ نادر نوجوان ـ نصرت‌الله صادقی بعهده داشتند.

جدول

کلمات متقاطع شماره ۲۰۴۱

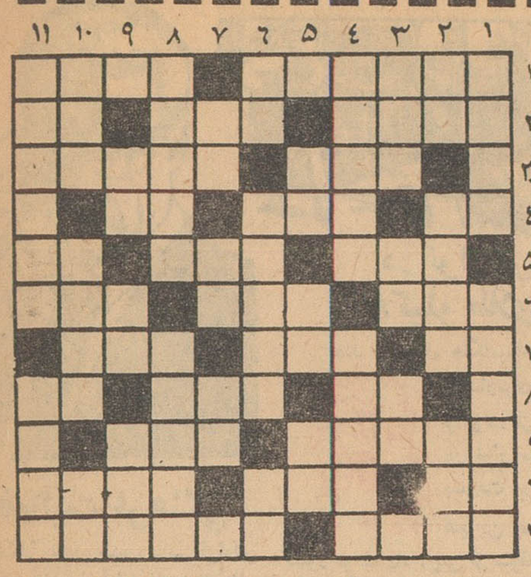

افقی :۱ـ از مخترعین ایتالیائی‌ـ هنوز علم طب در راه کشف علت آن توفیقی بدست نیاورده است ۲ـ لاشه ـ شاعر بحالش‌غصه خورده‌که محکوم بعمر ابداست ـ حرف‌نفی‌ـ ۳ـ جوارش همسایگی است ـ امر ۴ـ انشاءاله که دنده‌ای کم‌ندارد‌ـ مناسب ـ جدید ۵ـ هرچند گاه یکبار گرفتنش باب میشود ـتکیه بی خیال‌ـ قرار بود کوی کارمندان بشود ۶ـ قسمتی از ماشین بخار‌ـ کاملا شفاف نیست ـ زر گری هم دارد اما البته زبان نیست ۷ـشراب‌فرنگی ـ شیوه‌خوبان بی وفا ـبرای دلدار بی‌وفا با یددلی از این‌داشت‌ـ ۸ـ وسیله احساس ـ از عملیات کشاورزی‌ـدرختی است۹ـ مجلس‌جای آن هم هست ـ بایکی طاق میشود ۱۰ ضمیری است ـ زرنك‌است و کلاه سرش نمیرود ـ اینجا که‌نیست۱۱ـبهترین‌نوع‌خیال‌ـخیال اعدام کسی را ندارد و طعمه خویش‌میجوید .

عمودی : ۱ـ نقطه مقابل حقیقت در موارد بخصوص ـ از معروفترین کتا ب‌های فارسی که در سال های اخیر در آمده است۲ـ حرف‌ندا ـزینت حلقه‌انگشتر نشین‌ـ پدرپدر۳ـ دوستی‌ـ هدف تیر عشق‌ـ کندن ۴ـ با آن تسبیح هم میسازند ـگستاخی ۵ـ آش ـ هوادر زیر آب ـ سنك ریزه ۶ـ در زمستان کمتر بدان نیاز است ـ ظلم ـ حیوانی که شوخی سرش نمیشود ۷ـ مخالف‌ـ از طوایف ایران ـ کودك بازیگوش دبستانی میزند ۸ـ کتاب جالبی از کنوت هامسون ـ سوراخ سوزن را گفته‌اند ۹ـ داخل ـسابقادرحمامهاپیدا میشدـ کم‌پشت ۱۰ـ زرد انگلیسی‌ـ از کشور های پر سر و صدا بخصوص در چند سال اخیر ـ غلاف نابیدای زمین ۱۱ـ عقل اندك میبرد ـ کتاب شعر معجون عربی وفارسی که‌در سابق به‌بچه ها می‌آموختند.

حل جدول شماره ۲۰۴۰

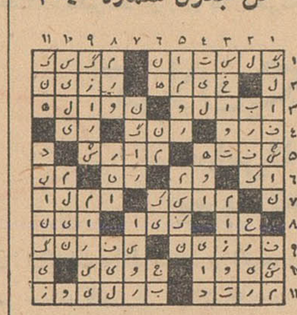

اصناف

دراتحادیه چلوکبابی‌ها، اتوشوئی‌ها وتوقفگاه‌ها

مسئله بیمه‌های اجتماعی مطرح گردید

جلسه اتحادیه صنف چلوکبابی و توقفگاه و اتوشوئی با حضور جمع کثیری از اعضاء تشکیل گردید در این جلسه بتقاضای اعضای اتحادیه ها آقای مهدی کوشانفر نیز شرکت کرد. اعضای اتحادیه‌های اتوشوئی‌و توقفگاه و چلوکبابی مسئله اختلافات خود را باسازمان‌بیمه های اجتماعی مطرح کردند. روسای اتحادیه ها اعلام کردند که صدور اجرائیه های سازمان بیمه های اجتماعی با این ترتیب صحیح نیست‌ودر این مورد باید با نظر اتحادیه ها تجدید نظر بعمل آید پس‌ازمذاکرات لازم براثر اقدام شورایعالی اصناف کمیسیونی درسازمان بیمه‌های اجتماعی تشکیل شد و باشرکت نمایندهٔ بیمه اعضای اتحادیه هامشکلات خود رابیان کردند درپایان جلسه کمیسیون بیمه‌های اجتماعی اصناف اعلام کردند که براثر مذاکرات لازم مشکلات حل و فصل خواهدشد

در اتحادیه کامیونداران

کرایه‌رادودستی تقدیم ابزار فروش‌میکنیم

همیشه در جاده‌های ناهموار راه میرویم

دنباله مصاحبه کامیونداران

دولت‌و راه آهن و وزارت گمرکات با مارقابت میکنند این رقابت منجر بنابودی سرمایه ما میشود ما میگوئیم که دولت از توقف سرمایه کامیونداران بیشتر از ما ضرر میکند و در حالیکه این دخالت‌مامورین دولتی در امر کامیونداری بمصلحت دولت هم نیست زیرا هزینه حمل بار برای گمرکات در حدود دو ریال تمام میشود و ، ما کامیونداران بار ها اعلام کرده‌ایم که این بار را باکمال میل بیك‌ریال ببریم .

اشتباه

بعضی از دستگاههای دولتی تصور میکنند که کامیونداران نمیتوانند بانظم و ترتیب خاصی بارهای دولتی را حمل‌ونقل‌کنند ولی‌ما کامیونداران اعلام میکنیم که این طرز فکراشتباه است و گذشت‌زمان اتحادیه ما را از شکل و نظم خاصی بهره مند ساخته واکنون میتوانیم مدعی آن باشیم که ارتباط و اتحادیه ما بمراتب مرتب‌تر ازسازمان های دولتی است .

عوارض عبوری

مشکلات کار ما یکی دو تا نیست یك کامیون که ازتهران حرکت میکند تا مشهد در بیش‌از ده نقطه از او عوارض میگیرند این‌کامیون چقدر کرایه میگیرد که‌این همه‌پول وعوارض‌بدهد

ابزار یدکی

فروش گرانقیمت ابزار یدکی یکی‌از مشکلات مهم ما است‌گاهی ماکرایه یك سرویس حمل بار خرمشهر بتهران را دو دستی برای خرید یك‌ابزار یدکی بفروشنده تقدیم میکنیم این وضع اسباب تاسف‌ما است‌و میخواهیم این مشکل را در درجه اول برای کامیونداران وسپس برای تاکسی رانها حل کنیم . بنظر ما بهیچوجه صحیح نیست که‌در مملکتی ابزار فروش ولاستیك فروش ووارد کننده آنقدر آزاد باشد که‌هرچه دلش خواست بکند .

خرابی راهها

همه میدانند که راههای مملکت ما وضع منظمی ندارد کامیونهای مابصورت غلطك در جاده ها هستند ماعوارض میدهیم که راهها رامرمت کنندولی نمیدانیم این پول چه میشود که ما همواره در جاده های‌خراب راه میرویم

ناتمام

انجمن‌های محلی

در انجمن ارباب مهدی وبانك و تیرگان در ساعت ده شب اتوبوسرانی وحیدیه وارباب مهدی تعطیل است

چهاردهمین جلسه انجمن محلی مرکزی خیابان های ارباب مهدی ـ ده متری‌بانك و تیرگان بریاست آقای رواندوست و باشرکت اعضای هیئت مدیره : آقایان مریدی ـ سمیعی ـ حسن زاده ـ اشراقی منتظری و آقایان معتمدین محل تشکیل گردید .

آقای رواندوست گفت همانطور که آقایان اطلاع دارند اکثر نقاط شهر تهران لوله کشی شده و ازآب‌لوله‌کشی استفاده میشود . البته در مرکز شهر بهای‌آن کم‌است ولیکن متاسفانه دراین محل از ما بیش‌ازآن می‌خواهند و برای اهالی این منطقه که مردمان طبقه سوم را تشکیل میدهند پرداخت آن بهیچوجه مقدور نیست یك کارگر هرگز قدرت آن را ندارد که هفتاد وپنج ریال برای هر متر آب‌بها بسازمان آب بپردازد . وی افزود که ما باید بانظر شهردار و سازمان آب‌خودمان مانند جوادیه و جاهای دیگر شرکتی‌تشکیل بدهیم و با متری ده‌الی پانزده ریال شروع به لوله کشی و حفر چاه عمیق دراین حوزه بنمائیم زیرا اینکار صد در صد بنفع ماخواهد بود در هر حال اینکار با پشتیبانی اهالی مقدور است .

آقای پارسا یکی از معتمدین دراین مورد مطالبی گفت و آقای‌رشیدی نامه ای بانجمن تسلیم‌کرد واز عدم توجه‌یکی از مالکین بمقررات شهرداری شکایت کرد .

آقای حسن‌زاده نیز بیاناتی درمورد اتوبوسرانی بیان داشتند و گفتند که‌ساکنین‌این منطقه‌بااتوبوس رفت‌وآمد میکنند ولی از ساعت ده ببعد اصلا اتوبوس درایستگاه وحیدیه و ارباب مهدی‌تعطیل‌میشودو کارگران‌وافراد ساکن این منطقه که‌دراین ساعت بخانه می‌آیند وسیله‌ای ندارند و مجبورا با تاکسی بخانه خود میروند ازطرف انجمن دراین مورد نامه‌ای بشرکت واحد نوشته شد در پایان مسئله اسفالت خیابانها مطرح شد و دراین مورد نیز نامه‌ای بشهرداری ارسال گردید .

جناب آقای شجاع ملایری معاونت محترم وزارت کشور و مدیر عامل محبوب شرکت واحد اتوبوسرانی

جان نثار کریم فرزند حسن شهرت مخلص آبادی دارای‌شناسنامه شماره ۴۱۱ صادره از اراك قصاب ساکن تهران قلعه مرغی خیابان‌شماره ۷ کوچه سقاخانه منزل عباس مخلص آبادی روز یکشنبه ۲۲ر۱۱ر۴۰ سوار اتوبوس شماره ۱۹۷ شدم ودر ایستگاه چیت سازی سیلو پیاده شده بطرف مقصد روانه گشته پس از طی چند قدم دیدم کیف محتوی پولم نیست عجولانه برگشته چون ماشینیکه سوار شده بودم نمی‌شناختم از فرد فرد رانندگان جویا شدم ولی جواب یاس شنیدم و در چنین موقع بحرانی که خود رافراموش و بسرنوشت خود میاندیشیدم ماشین دیگری رسید واز راننده ماشین جویا شدم خلاصه پس از نشانی‌کامل که‌از راننده گرفته و کیف محتوی سه هزار و ششصد تومان بودبدون آنکه دیناری بردارد بمن مسترد ساخت و پس از تشکر فردای آنروز حضور سرپرست خط رفته و حضور رانندگان اورا موردتشویق‌قرارداده ودرخاتمه از وزیر محترم کشور و آقای شجاع ملایری مدیر عامل محبوب شرکت واحد تقاضای عاجزانه دارم که راننده مورد بحث عبداله خمسه نژاد راننده صبح کار اتوبوس شماره ۱۲۰۲ وسه ساعتی ۱۹۷ که‌از ساعت چهارو ربع الی ۷ و ربع کم کار میکند مورد عنایات خود قرار داده و او را تشویق نمایند .

باتقدیم احترامات فائقه
کریم مخلص آبادی

آ ـ ۲۷۶۳۳

حاشیه بر اخبار...

از : صفا

از کجاجلوی ضرر را میگیرند؟...

معلوم نیست چه نیروئی بود (و شاید هنوز هم هست) که‌نمی‌گذاشت و نمیگذارد این مملکت‌صنعتی بشود واحتیاجش باجناس ساخته شده خارج مرتفع گردد . این دیگر قابل انکار نیست که در کشور ما از سوزن و سنجاق گرفته تا اتوبوس و قطار همه ساخت خارج‌هستند وگرچه‌در صنعتی شدن این مملکت هم کوششهائی میشود ولی هنوز کارخانجات ما ازچند تاکارخانه نساجی و اخیرا چند کارخانه پنبه پاك‌کنی و تهیه روغن نباتی و بعضی کارخانجات دیگر مثل کارخانجات قند وتهیه موادشیمیائی تجاوز نکرده‌است .

این‌درست که ذوب آهن پایه اصلی صنعتی شدن یك کشور است اما اگر نمیشود این کارخانه بوجود بیاید دلیلی ندارد که صنایع کوچك را هم تعطیل کنیم و از میان ببریم .

یکوقت درین مملکت کامیون واتوبوس ساخته شده وارد نمیشد . موتور و شاسی اتومبیل را وارد میکردند . بعد اطاقسازان ایرانی روی این شاسی اطاق میساختند . چرمکار ها صندلی برایش‌دست میکردند. نجارها چوب و تخته‌اش را میفروختند . آهنگر لوازم آهنی آنرامیساخت و خلاصه عده زیادی بکار میافتادند و بنان و نوائی میرسیدند تا این شاسی تبدیل بیك اتوبوس یایك کامیون کامل بشود ـ همانطور که پیداست و احتیاج بتوضیح ندارد این کار دو خاصیت داشت . یکی‌اینکه از خروج و مصرف ارز جلوگیری میکرد ودیگر اینکه در داخله‌مملکت کار ایجاد مینمود .

یکروز دیدیم که در خیابانهای تهران اتوبوسهای ساخته شده خارج دارند راه میروند و خودنمائی میکنند . آذر سال ۱۳۳۲ بود که قدم اینجور ماشینها بمملکت ماباز شد . طوری بازشد که بعداز آن دیگر رهیچکس نتوانست جلویش را بگیرد . هرچند هزار اتوبوسی که‌از آن تاریخ تاامروز بمملکت وارد شده همه ساخته شده‌اندو اطاق وصندلی و همه‌چیز آنرا در خارج تهیه کرده‌اند . همین تصمیم غلط . عده زیادی از کارگران را بیکار کرده و صاحبان کارخانجات اطاقسازی را ازهستی انداخت . آنها تازه داشتند در کارشان مهارت پیدا میکردند . جدا این‌اواخر اطاقهائی میساختند ، که بسیار شیك و زیبا بود . هنوز مردم شکل اتوبوسهای «اطاق کادیلاکی » راازیاد نبرده‌اند . آخر آنها چه عیبی داشت ؟ هیچکس نفهمید . همینقدر دیدیم که نسلشان ازمیان رفت ودیگر کسی از اطاق اتوبوس و اطاقساز ها یادی نکرد .

پریروز ها خواندیم که اطاقسازان دور هم جمع شده‌اند ومیخواهند برای خود تشکیلاتی درست کنندو کاری‌کنند که دیگر اتوبوس‌ساخته شده بمملکت‌واردنشود واتحادی بوجود بیاورند که دیگر کسی نتواند بمنافع آنها لطمه‌ای بزند .

ایکاش اینکار را ده سال‌پیش میکردند . ایکاش قدرتی داشتند و نمیگذاشتند کار باینجا بکشد . اما جلوی ضرر را از هرجا بگیرند منفعت است ـ دعا کنیم که‌ایندفعه جمعشان پراکنده نشود و بتوانند حرفشان را بکرسی بنشانند . اگر موفق نشوند باید باآن مفسرین‌بدبینی که صنعتی شدن ایران را غیر ممکن میدانند همعقیده شویم .

آنها میگویند « ترکیه » محکوم‌است که صنعتی بشود . زیرااین کشور درآمد خارجی زیادی ندارد . یعنی نمیتواند ارز بمقدار کافی‌وارد مملکت بکند . لذابرای خرید از خارج ذخیره ارزی کافی ندارد پس دوام اقتصادیش بسته باینست که روی پای خود بایستد و نیمه صنعتی بشود . یعنی وسائل بسیار ضروری را از خارج وارد کند . آنچه راکه میتواند ، در مملکت خود بسازد و بقیه کالاها را هم ممنوع‌الورود اعلام کند . اماکشوری مثل‌ایران بادرآمدی مثل‌درآمد نفت که منبع قابل توجهی است و کمکهای ارزی دیگر ، از لحاظ ارز کشور ثروتمندی است ـ اگر قرارشود این مملکت پولها را بداخل بکشد کارخانجات صنعتی هم داشته باشد و مسائل مورد لزوم خودرا هم در داخل کشور بسازد پس بچه ترتیبی این‌پولها بجای اولشان برگردند ؟ ناچار بایددرین مملکت کاری کرد که‌دولتها ، اتوبوس ساخته شده وارد کنند ، جلوی ورود تجملات را نگیرند .اتوموبیل بخرند و حتی فرش و دستگیره ساختمانها را هم از خارج وارد کنند .

در اینکه این نوع تفکر تاچه‌اندازه صحیح است بحثی نمیتوان کرد. اماهرعاقلی میداندکه از هر نظر ،بهتر است اطاقسازان تقویت شوند و اتوبوس‌ساخته شده دیگربکشور وارد نشود.بااین علم و اطلاع، اگر بازهم‌اطاقسازان دلسرد شدند واتوبوس ساخته شده وارد شد ، بعقیده شما نباید این نوع تفکر را پذیرفت و قبول کرد که نمیخواهند ما بروی‌پای خودمان بایستیم ؟

سدر صحت

بهترین سرشوی گیاهی

آ ـ ۳۸۴۴۶

دوست! صدتا۳ تومان

باسه تومان یك جمله از بین ۲۰۰ کلیشه عبارات تبریك عید انتخاب وبااسم و آدرس خودتان چاپ کنید ـعالی‌ترین کارتهای‌ویزیت و تبریك نیز باقیمتهای مناسب آماده است ـآخر امیریه ـ بنگاه‌بنفشه

آ ـ ۲۷۰۱۱

عالیترین سمعك ترانزیستوری سیلدا
نمایشگاه لوازم طبی و تجهیزات سیلدا ـ ناصرخسرو سرای حکیم

فعالیت فرهنگی

خبرنگار مادر بندر عباس گزارش میدهد چندروز قبل بنابدعوت اهالی قریه «السین» از توابع بندرعباس آقای داودی رئیس فرهنگ این شهرستان در جلسهٔ عمومی اولیای دانش‌آموزان قریهٔ مزبور شرکت کرد . دراین جلسه پس‌ازسخنرانی هاومذاکرات لازم قرار شد اولیای دانش‌آموزان برای تکمیل ساختمان دبستان قریه کمك کنند و ضمنادر این جلسه یك قطعه زمین بمنظور ایجاد مزرعه وباغ نمونه برای‌دانش آموزان اهداء شد . دراین قریه‌از محل پنج درصد سهم فرهنگ از درآمد شهرداری ساختمان یك دبستان شش کلاسه نیزشروع‌شده است‌که تااول سال تحصیلی آینده تکمیل خواهد شد و مورد استفاده قرار خواهد گرفت .

در نوار مرزی ایران و عراق
۸ کیلو طلای قاچاق کشف شد

چند روز قبل هنگامیکه آقای سروان نجفدری فرمانده گروهان ژاندارمری قصر شیرین دراطراف دهکده «قره خان» واقع در نزدیکی مرز ایران‌وعراق مشغول گشت بود در نوار مرزی موتور سیکلت سواری را دید که بسرعت در حرکت است . فرمانده ژاندارمری قصر شیرین بموتور سیکلت سوار مزبور مظنون شد و دستور توقف داد . پس از متوقف شدن موتو سیکلت از فتح‌اله‌راننده آن بازرسی‌کرد و ضمن بازرسی خورجینی که به پشت موتو سیکلت‌بسته شده بود تعداد ۸ شمش طلاکه هر یك‌بوزن یك کیلو و جمعا ۸ کیلو طلابود کشف کرد .

طلاهای مکشوفه با تنظیم صورتمجلس بگمرك قصر شیرین تحویل گردید و فتح‌اله راننده موتو سیکلت دستگیرشد گزارش بالاراخبرنگار ما در کرمانشاه اطلاع داده است .

بیش از ۸ هزار هکتار خشخاش
درارتفاعات بین برازجان، بندر گناوه و ممسنی کشت‌شده‌است
پانصد نفر سرباز و ژاندارم مامور امحاء کشت خشخاش شده‌اند

طبق گزارش خبرنگار ما در بنادر جنوب بطوریکه از هنك ژاندارمری بندر بوشهر اطلاع میدهند میزان کشت‌خشخاش در ارتفاعات بین برازجان ، زیدون ، بندر گناوه و ممسنی بیش از ۸۶۴۰۰ کیلو متر مربع یعنی بیش از هشتهزار وششصد هکتار میباشد که‌بطور پراکنده در قلل ودامنه کوهستانها کاشته شده و بیشتر این کشت‌های‌خشخاش متعلق به افراد ایلات و عشایر میباشد خبرنگار ما اضافه میکند تاکنون بیش از پانصد نفر سرباز و ژاندارم‌که همه زیر نظر افسران ارشد هستند جهت امحاء این کشتهای خشخاش در ارتفاعات اطراف مستقر شده‌اند و قرار است طی‌مدت ۷۵ روز تمام این هشتهزار و ششصد و چهل هکتار کشت خشخاش را معدوم سازند . تاکنون ۱۶۵۰ متر مربع کشت خشخاش در کوهستانهای منطقه‌دشتی بوسیله افراد گروهان ژاندارمری خورموج کشف‌ومعدوم شده است بقرار اطلاع در آینده‌نزدیکی تیمسار مالك فرمانده کل ژاندارمری‌کشور بمناطق کشت خشخاش وارد میشود واز این مناطق بازدید مینماید.

موتورلنجی در دریا آتش گرفت

طبق گزارش خبرنگار ما در بنادر جنوب پریروز موتور لنجی بناخدائی احمد دهداری که با عده‌ای سرنشین و مقدار زیادی بار عازم کویت بود دروسط دریا به علت نامعلومی آتش گرفت خوشبختانه بمحض شروع حریق ناخدای موتور لنج ، جریان را باالولین وسیله به اداره بندر معشور اطلاع داد و به دستور آقای علی نشاط رئیس اداره بندر و عده‌ای مامور با دو فروند یدك کش بمحل اعزام شدند و پس از فعالیت زیاد حریق را خاموش کردند و سرنشینان آن را از مرك حتمی نجات دادند .

کولاك یکنفر را هلاك کرد
سه‌راس‌قاطر هم‌ازشدت‌سرما یخ بسته و تلف شدند

در ارتفاعات اطراف هشتپرطوالش

چند روز قبل در ارتفاعات اطراف هشتپر طوالش کولاك و طوفان شدید ناشی از کولاك جانسپرد و سهمگینی حادث شد و یکی ازافراد کاروانی که در آنهنگام از آن تلف شد . ارتفاعات میگذشتند بر اثرسرمای سه راس قاطر وی نیز یخ بست و

خبرنگار ما در هشتپر طوالش گزارش میدهد چند روز قبل عده‌ای از اهالی «میل آغاروان» منطقه ییلاقی خلخال که برای خریدعید به هشتپر طوالش آمده بودند پس از تهیه مخارج خودروانه مسکن خویش گردیدند راه این عده از ارتفاعات اطراف هشتپر میگذشت و هنگامیکه این قافله شش هفت نفری بگردنه «آرپاچای» رسیدند طبیعت سرناسازگاری با آنان گرفت کولاك سهمگینی حادث شد که هر یك از افراد این قافله کوچك را بطرفی انداخت . افراد قافله قاطرها را رها کردند و خود در پناه صخره‌ها پناهگاهی یافتند ولی «گل‌وردی برزگری» یکی از افراد قافله نتوانست خودرا به پناهگاهی برساند وبا سه راس قاطرهایش در میان طوفان وکولاك درماند .

ساعتی بعد که طوفان و کولاك فرو نشست افراد کاروان دیدند که گلروردی از شدت سرما سیاه‌شده وقاطرهایش هم یخ بسته و تلف شده‌اند . جنازه‌اش را به«میل آغاروان» حمل کردند وبا انجام تشریفات قانونی مدفون ساختند.

دانش آموزان بردبیران خود پیروز شدند

خبرنگار ما درجهرم مینویسد بعد از ظهرچند روز قبل مسابقه بسکتبال دوستانه‌ای بین تیم کلنی آموزگاران و دبیران و تیم کلنی دانش آموزان دبیرستانهای جهرم باحضور عدهٔ زیادی از اولیای دانش آموزان و محترمین شهر انجام گردید .

این مسابقه با ۳۸ امتیاز دربرابر ۳۴ امتیاز بنفع تیم کلنی دانش آموزان پایان یافت.درعکس بالا اعضای تیمهای کلنی بسکتبال دبیران ودانش آموزان جهرم قبل از شروع مسابقه دیده میشوند

نمایندگان اطلاعات در خدمت مردم
مردم شهرستانها بوسیله نمایندگان اطلاعات خواسته‌های خود را شرح میدهند

شیراز جمعی از کارمندان‌اداری فرهنك فارس بدفتر نمایندگی اطلاعات در شیراز مراجعه کردند وبا تسلیم طوماری مبنی بر تقاضای خود گفتند :

اصولا در فرهنك حقیقت عناوین استخدامی و کلمات پایه‌اداری‌و آموزشی یك معنی و مفهوم دارد واز نظر ماهیت کار تباین‌واختلافی در بین نیست . آنکه پایه اداری دارد وآنکه پایه آموزشی ، هر دو چرخ دستگاه تعلیم و تربیت را بگردش در میاورند و برای حصول بیك هدف انجام وظیفه مینمایندبا این ترتیب آیا محرومیت دارندگان پایه‌های اداری از افزایش حقوق گوشه‌ای از دستگاه تعلیم و تربیت را دچار رخوت و سستی نمیکند؟و آیا این رخوت وسستی مولود فقر مالی آنان نیست ؟ کارمندان اداری فرهنك فارس میگفتند : ماهنوز بانتظاریم ومایوس نیستیم ، میدانیم‌که مقامات وزارت فرهنك در صدد یافتن راه وچاره اندیشی برای ترمیم حقوق‌ما میباشند . توقع ما این استکه دارندگان پایه‌های اداری که مشمول‌تصویبنامه افزایش حقوق نیستند و همه از بدو خدمت در آموزشگاهها، با امر تعلیم و تربیت سرو کار داشته اند و اکنون‌در دوائر وادارات فرهنك یا در آموزشگاهها بانجام وظیفه فرهنگی مشغولند بدو دسته تقسیم شوند . حقوق آندسته که از بیست سال بیشترسابقه خدمت دارند برابر همپایه دبیر غیر لیسانسیه و حقوق دسته دیگر که از پنجسال تا بیست سال خدمت کرده‌اند بمیزان حقوق همپایه آموزگاری تعیین گردد .

زنوز عده‌ای از آموزگاران و کارمندان فرهنك زنوز بامراجعه بدفتر نمایندگی اطلاعات گفتند سال ۱۳۴۰ نزدیك بپایان است و هنوز حق تاهل ومدد معاش اولاد ماپرداخت نشده است اینعده میگفتند ما از سال ۳۹ تقاضای حق تاهل‌ومددمعاش کرده‌ایم و تابحال هر چه مراجعه نموده‌ایم گفته‌اند : هنوز بودجه‌سال جاری تصویب نشده است .از آن میترسیم سال به آخربرسد وبودجه بتصویب نرسد و حق ما ضایع گردد .

در این شب عیدی اگر این حقوق معوقه ما پرداخت شود بخدا دعایتان میکنیم . الهی خیر ببینید !

گداهای سامره از کاشان سر در آورده‌اند!؟
شهر کاشان‌را ازاین پس باید بهشت‌گدایان نامید
یکی از گداهای این شهرستان برای گدائی دست‌بابتکارجالبی زده است

... من نمیدانم دربارهٔ کدامیك از شهرستانهای ایران میگویند : که وارداتش جنازهٔ مردگان استو صادراتش افراد اهل علم‌وموجودیش هم ... «گدا»!البته شایداینموضوع شوخی باشد ولی از شوخی گذشته اگر نوع‌واردات و صادرات شهر ماکاشان اینچنین نباشد قطعا موجودی شهر ما جز «گدا» چیز دیگری نخواهد بود !؟ ندارد وهرکدام هم باهزار حیله و نیرنك جیب خلق‌اله را خالی‌میکنند تابحال هم برای جمع‌آوری‌گدایان شهر کاشان اقدامی نشده واز کار

گدای مبتکر کاشان باینصورت گدائی میکند وروزی چهل پنجاه تومان درآمد دارد !

واقعا باید گفت : امان ازدست گداهای کاشان که دست گداهای سامرهٔ رااز پشت بسته‌اند وازاهالی این شهرستان سلب آسایش نموده‌اند .

تعداد گداها در دارالمومنین کاشان باندازه‌ای زیاد است که‌حد آنها جلوگیری بعمل نیامده است. اغلب گداهای شهر ما از اهالی دهات دور افتاده وشهرستانهای‌دور ونزدیك هستند .که بکاشان‌هجوم آورده‌اند و موجودی شهر مارا تشکیل داده اند و بعناوین مختلف از مردم پول میگیرند.

خبرنگار ما در کاشان که این گزارش را ارسال داشته است می‌نویسد ایکاش این گداهای‌سمج واقعا مستحق بودند . تاآنجا که‌من میدانم اغلب اینها از راه تکدی کاسبی میکنند یکیشان رامیشناسم که تاچندین سال پیش دزد بود.بله دزد ! آنهم دزدی زبردست . بعداز آن دست از سرقت برداشت وچون معتاد تریاك شده بود حمالی پیشه کرد. تاقدرت ونیرو داشت‌باربری میکردوپول تریاکش را تامین مینمود . حالا که دیگر آن‌قدرت ونیرو را از دست داده بگدائی‌افتاده ودر این راه نیز ابتکارتازه‌ای‌بخرج داده است . روزها زیریك لحاف مندرس ، روی یك گاری دستی‌که اجاره کرده است می‌نشیند ویکنفر حمال راهم استخدام کرده است‌که گاری دستی حامل اورا باینطرف وآنطرف میبرد و باینصورت گدائی میکند روزی چهل پنجاه تومان از طریق گدائی کاسبی میکند وخرج تریاك وشیره و اجارهٔ گاری دستی ودستمزد مستخدم خودرا تامین‌می‌نماید کسی‌هم نیست که باین‌گدا وسایر گداهای‌شهر کاشان‌بگوید بالای چشمتان ابرو است .

اعلام جرم

خبرنگار مادر شاهی گزارش میدهد بقرار اطلاع عده‌ای از معتمدین وبازرگانان شهرستان شاهی در چند مورد علیه انجمن‌شهر وشهرداری این شهرستان اعلام جرمی بدیوان‌کیفرتسلیم کرده‌اند پروندهٔ این اعلام جرم از طرف دیوان کیفر به‌آقای دکتر سعیدی دادستان شاهی ارجاع شده استو تحت رسیدگی میباشد .

کلاسهای مبارزه با بیسوادی دائر شد
درزندان کتابخانه افتتاح میگردد

خبرنگار مادر سنندج مینویسد : با فعالیتهای انجمن حمایت از زندانیان وضع زندان شهربانی سنندج صورت آبرومندی یافته والبته در این بهبودی فعالیتهای آقای سرهنك وثوق تاثیر کلی دارد . تاکنون در زندان شهربانی سنندج کتابخانه تاسیس گردیده وکتابهای مفیدی هم جمع آوری شده است که بزودی این کتابخانه طی تشریفات رسمی افتتاح میشود . علاوه برآن کلاسهای مبارزه با بیسوادی نیز بسرپرستی معلمین آزموده در زندان دایر شده و عموم زندانیان در این کلاس‌ها شرکت دارند از طرف انجمن حمایت زندانیان نیز مرتبا شیرینی ومیوه بین زندانیان توزیع میشود و کم‌کم گل استعداد زندانیان در زندان شکوفان میگردد . بتحصیل علاقه نشان میدهند از بدیها بری میشوند و بخوبیها میگرایند.

مایه کوبی میکنند

از طرف ادارهٔ بهداشت استان کرمانشاهان مایه کوبی عمومی‌برضد آبله ادامه دارد . در شهرستان کرمانشاه مرکز استان مامورین بهداشت دسته‌دسته بمنازل اهالی مراجعه میکنند و مردم اینشهرستان نیز از اکیپهای مایه‌کوبی استقبال مینمایند . از طرف ادارهٔ بهداشت اکیپهائی نیز بمدارس شهرمراجعه میکنند ودانش‌آموزان را برضد آبله مایه‌کوبی مینمایند .

سیگار قاچاق

مامورین مبارزه با قاچاق‌ژاندارمری خسروآباد آبادان ضمن‌بازرسی اتومبیل سواری شماره ۱۳۹۳۲۸ برانندگی محمد تعداد ۲۸ صندوق سیگار قاچاق کشف کردند.

سیگار های مکشوفه ضبط شد وقاچاقچی تحت‌تعقیب قرار گرفت.

در انتظار انجام وعده ...
مبلغ اهدائی برای توسعهٔ مسجد جامع کافی نیست

چندی قبل آقای نخست وزیر در بازدید از شهرستان مهاباد بتقاضای امام جمعه و جمعی از علمای این شهرستان وعده داد مبلغ پانصد هزارریال برای توسعه‌ساختمان مسجد جامع این شهرستان حواله نماید.

نیمی ا زاین وعدهٔ آقای نخست وزیر انجام گردید یعنی دویست هزار ریال اعتبار از تهران برای تکمیل وتوسعه ساختمان مسجد جامع مهاباد حواله شد ودریافت گردید ولی چون این مبلغ تکافوی هزینه توسعه و تکمیل ساختمان مسجد جامع را نمیکند و هم اکنون که ماه مبارك رمضان است اهالی این شهرستان بعلت کمبود جا در صحن و پشت بامهای مسجد جامع نماز میگذارند تقاضا دارند وعدهٔ آقای نخست وزیر تمام و کمال انجام شود وبقیه اعتباری که وعده داده شده است حواله گردد تا اهالی‌درمیان برف وسرما مجبور نباشند روی بام مسجد جامع بنماز بایستند .

قهرمانان بسکتبال دورهٔ اول دبیرستانهای سنندج

خبرنگار ما در سنندج مینویسد اخیرا مسابقات بستکبال جالب ومهیجی‌بین‌تیمهای بسکتبال دوره اول دبیرستانهای سنندج برای تعیین تیم‌قهرمان بسکتبال دوره اول آموزشگاههای این شهرستان انجام شد . در این مسابقات تیم بسکتبال دورهٔاول دبیرستان بوعلی در سال جاری بمقام‌قهرمانی آموزشگاهها نائل گردید در عکس بالا بازیکنان‌تیم بسکتبال دورهٔ اول دبیرستان‌بوعلی سنندج‌باتفاق آقای اسدی دبیر ورزش دبیرستان دیده میشوند.

شش ساعت جدال بامرك
سقف اطاق فروریخت ومقنی در چاه‌محبوس‌شد

چند روز قبل رجب فرزند کوچکعلی یکی از اهالی داراب‌میخواست چاهی را که در داخل اطاق منزل مسکونی خودحفر شده بود لاروبی نماید و باینمنظور دهانه چاه را باز کرد وداخل شد . پس از چند ساعت لاروبی چاه ناگهان پایه‌های اطاق که بر اثر نفوذ آب چاه‌خیس خورده بود فرو ریخت و سقف اطاق خراب شد و بداخل چاه ریخت بیچاره رجب در داخل چاه محبوس ماند و تاسینه‌اش در لجن فرو رفت با فرو ریختن سقف اطاق اهالی بکمك آمدند سر انجام پس از کوشش زیاد رجب راکه نیمه جان شده بود پس از شش ساعت تلاش از داخل چاه بیرون آوردند واز مرك حتمی نجاتش دادند. در این جریان فرماندار وروسای ادارات دولتی داراب مردم‌را تشویق میکردند که هر چه زودتر رجب را نجات دهند.

قربانی تصادف

چندروز قبل حسین فرجام دانش‌آموز ۱۷ ساله‌ای از اهالی فسا که بادوچرخه از دبیرستان بمنزل‌بازمی گشت بااتومبیل تصادف کرد وبه سختی مجروح شد مجروح رابرای معالجه به بیمارستان منتقل کردند ولی معالجات موثر واقع نشد وجان سپرد. جنازه وی باانجام تشریفات قانونی مدفون گردید و راننده اتومبیل دستگیر و بازداشت شد.

در جستجوی توپ بازی
دو دانش آموزدر جوی آب خفه شدند

خبرنگار ما در شیراز گزارش داد بطوریکه از هنك ژاندارمری شیراز اطلاع میدهند چند روز قبل دو نفراز دانش آموزان یکی از دبستانهای شیراز در جستجوی توپ بازی خود در جوی آب افتادندوخفه شدند مراتب ازطرف ژاندارمری بدادسرای شیرازاطلاع داده‌شدو جریان تحت تعقیب قرار گرفت

فعالیت مامورین

یکی از اکیپ های مامور امحاء کشت‌خشخاش ناحیه ژاندارمری فارس بسرپرستی آقای ستوان دوم سرائی در ارتفاعات کوه گل واقع درشمال غربی بی‌بی‌حکیمه تعداد۲۸ قطعه مزرعه خشخشاش راکشف‌و معدوم کردند . صاحبان کشت‌نیز از طریق قانونی تحت تعقیب قرار گرفتند.

برادرپیشوای طریقه نقشبندی در سقز
روسای عشایر و اهالی از وی دیدن کردند

خبرنگار مادر سقز مینویسد اخیرا حضرت خالدسراج الدین‌نقشبندی برادر پیشوای طریقهٔ نقشبندی که‌در کردستان مورد احترام عامه اهالی میباشد برای بازدید ورسیدگی بامور ملکی خود درمیان استقبال‌مردم سقز باین شهرستان وارد شد . حضرت خالدسراج‌الدین پس‌از یکی‌دو روزتوقف درسقز بشهرهای بوکان ومهاباد عزیمت کرد و بعداز چندروز توقف درآن نقاط مجددا بسقز مراجعت نمود. طی مدت اقامت در این شهرستان عده زیادی از روسای عشایر،روسای ادارات دولتی ،روحانیون وقاطبه طبقات مختلف اهالی از ایشان دیدن نموده و از دستورات مذهبی وی مستفیض میشدند . مشارالیه پس‌از چندروز توقف درسقز این شهرستان را بصوب سنندج ترك کرد.

انتخابات انجمن شهر در شهرستانها

آبادان آگهی شروع انتخابات انجمن شهر آبادان از طرف فرمانداری این شهرستان انتشار یافت و تا آخرین روز مهلت مقرربیش از شصت نفر کاندیداهای نمایندگی انجمن شهر خود را بفرمانداری معرفی کردند و هم اکنون بشدت مشغول فعالیت میباشند.

اردوی یکروزه بامراسم‌آذرگاه پایان یافت

خبرنگارما در بنادر جنوب گزارش میدهدطی چند روز گذشته چند رسد از پیشاهنگان‌مدارس دخترانه بندر بوشهر باتفاق مربیان خود زیر نظر آقای محمد دوانی مدیر فنی پیشاهنگی بندر بوشهر وبنادر جنوب در محلی بنام «تنگك رنگنه» ۱۲ کیلو متری جنوب بندر بوشهر اردوی یکروزه‌ای تشکیل دادند آقای فیوضاتی حق رئیس فرهنك بوشهر وبنادر جنوب باتفاق بانو از این اردو بازدیدکرد واز فعالیت پیشاهنگان اظهار رضایت نمود . هنگام‌غروب پیشاهنگان مراسم آذرگاه را انجام دادند و پس از اجرای چندین برنامه تفریحی این اردوپایان یافت در عکس بالاعده‌ای از شرکت کنندگان در این اردو باتفاق یکی از مربیان خود دیده میشوند.

بر خلاف پیش بینی بعضی محافل فضائی

صدای قلب فضانورد بزمین مخابره میشود

دوکشتی عظیم در اقیانوسهای هند و اطلس باسفینه فضائی ارتباط خواهند داشت .

خلاصه

هنگامیکه سفینه فضائی دراعماق آسمانها فرو میرودویکی ازهمنوعان مارا همراه میبرد ضروری است که دائما تعقیب شود و بوسیله رادیو با زمین ارتباط داشته باشد .

دنبال کردن سفینه در مداری که طی میکند با چشم غیر مسلح ممکن نیست وحتی باقویترین تلسکوپهاهم نمیتوان بطور دقیق آنرا دنبال‌نمود. تنها با ارتباط رادیوئی و کنترل بوسیله راداراست که‌میتوان‌باسفینه تماس داشت از هم اکنون‌برای‌حفظ تماس باسفینه مرکوری حامل انسان فضا نورد آمریکا یك‌شبکه ارتباطی درسراسرنقاطی که‌مرکوری ازفرازآنها خواهد گذشت‌تعبیه‌شده است فضا نورد دائما بوسیله‌امواج رادیو تلفونی بازمین در تماس خواهد بود . مسیر سفینه روی‌رادار نقش می بندد و اطلاعاتی که بدین ترتیب بدست می آید . امکان‌می دهد که دانشمندان در هر لحظه بتوانند وضعیت دقیق آنرا مجسم نمایند .در ضمن پروازکار شناسان واطباء صدای فضا نورد را ضبط می کنند ضمنا ضربان‌قلب وخصوصیات دیگر بدن او نیز بوسیله امواج رادیوئی در اختیار اطباء قرارمیگیرد بدین ترتیب ضربان‌قلب ،وضع تنفس ودرجه حرارت او کنترل می شود .این اطلاعات که بوسیله ایستگاههای مختلف کنترل‌بدست می آید فورا دراختیار مرکزکنترل در کاپ کاناورال قراز میگیرد ودر آنجا مغزهای الکترونیك بااستفاده از این اطلاعات وضیعت فضانوردرا روشن میسازند اگر حادثه پیش بینی نشده‌ای پیش آید و یا مغز های‌الکترونیك وضعیت فضانورد را خطرناك تشخیص دهنداقدامات احتیاطی انجام خواهد شد .

ضمنا از روی زمین فضا نورد را از وضعیت دستگاهها با خبرمیسازندتا در صورت لزوم خود او از ادامه مسافرت دست بکشد . ودو کشتی بزرك یکی در اقیانوس اطلس و دیگری در اقیانوس هند نیزباسفینه فضائی ارتباط خواهند داشت .

این مقاله اندکی قبل از فرستادن جان گلن بفضا نوشته شده .

سرویس علمی خبرگزاری‌فرانسه

تلاش بشر برای تسخیر فضا

منظومه‌ها بانتهای جهان نزدیك میشوند ؟

از چند سال پیش رادیو تلسکوپها امکان ضبط امواج الکتریکی ساطعه از ستارگان را نیز میسر ساخته‌اند . بکمك رادیو تلسکوپ نانسی دانشمندان قصد دارند امواجی را که در بعضی شرایط توسط ئیدروژن ایجاد می شود ضبط نمایند . ضبط این امواج فرضیه انبساط جهان را تائید یا تکذیب خواهد کرد .

اشعه ساطعه از طرف ئیدروژن که اولین‌بار توسط ستاره شناس هلندی بنام «اواورت» درسال ۱۹۴۵ کشف شد طول موج بلندی دارد . قدرت این امواج بسیار کم و در نتیجه ضبط آنها مشکل است لکن این اشعه از ابر های غبار کیهانی عبور می کنند وبهمین جهت دانشمندان می توانند بدان دست یابند . خاصیت این امواج اینست که با بررسی آنها می توان فهمید که منبع آنها در حال‌انبساط می باشد و یا در حال انقباض ؟ .. این خاصیت که بنام «دوپلر ـفیزو» مشهورست در مورد امواج صوتی هم وجود دارد . اگر کنار خط راه آهن بایستیم و چشمهایمان را ببندیم صدای حرکت قطاری که بما نزدیك می شود و از کنارمان می گذرد وبعد دور می شود وضعیت این حرکت را برای ما روشن می سازد . با درنظر گرفتن خصوصیات موج صدا میتوان سرعت لکوموتیو را تعیین کرد .

فرضیه انبساط که بر طبق آن اجزاء منظومه ها با سرعت از یکدیگر دور می شوند مورد توجه دانشمندان می باشد . بررسی این فرضیه مسائل دیگری‌را پیش می آورد از جمله :آیا تئوری انیشتین در مورد اینکه سرعت نور حد نهائی سرعتست صحیح می باشد ؟

تجربیات این‌نظریه را تاییدمیکند. رادیوتلسکوپ پالومار نشان داده‌است که اجزاء یك منظومه معین‌با سرعت ۱۴۳ هزار کیلومتر در ثانیه ازیکدیگر دورمیشوند.فاصله‌منظومه با زمین ۵ میلیون‌سال نوری‌است و چون قطر جهان را یك میلیارد سال نوری‌تخمین زده اند این منظومه نیمی از راه رسیدن به انتهای جهان را طی‌کرده است .

اگر منظومه ها با سرعتی برابربا سرعت نور حرکت کنند یك حرکت برگشتی خواهند داشت یعنی بطرف مرکز جهان باز خواهند گشت . هدف از ساختن رادیو تلسکوپ نانسی بررسی همین مسئله می باشد .

سرویس علمی خبرگزاری‌فرانسه

«لژیون دونور» بر سینه قاتل

ـ۳ـ

ژیزل حالیمی‌راهی را که‌تااین‌وهله آخر پیموده شده ، مرحله به‌مرحله پی جویی میکند ، و شما در زیر روایتی که از زبان او می‌شنوید داستانی که طی آن دام های رسوا و باطله و خطرات‌اجتناب شده و تلاش های بکار رفته و تصادفات و تغییراتی که‌دست به‌دست یکدیگر داده و بدین پیروزی نسبی منتهی گردیده اند به تفصیل ایضاح میشود درك خواهید کرد که چرا این همه ضجه ها ، این همه فریادها و این‌همه روزه ها را که گوش باشنیدن آنها سوراخ می‌شود ـ ودیربازی است که درسرزمین الجزایر و فرانسه خودمان بالاگرفته، نمی‌شنیده‌اید ، و یااگرمی‌شنیده‌اید، طنین آنها چنان بی‌رمق ونارسا بوده که‌اندك سوء نیتی برای انکار آنها و تجاهل شما نسبت به آنها کفایت میکرده‌است .

انسانی شکنجه شده ، از پادرآمده، اورا کشته اند و یا خودرا کشته‌است و سپس جسد او را باتردستی تمام دزدیده اند : اما دستگاه هماهنك دژخیمان فرانسوی را چه باك ؟

کو آن‌کسی که جسد را پیداکند؟ کیست که پرده از روی این جنایت بردارد ؟ نه جسدی در کار است و نه جنایتی صورت گرفته‌است . گاه ، یك پدر ، یك زن‌معسر و جگرگوشه از دست داده ، به «مقامات مسئول» مراجعه میکند و از آنها می‌پرسد که چه برسر جگر گوشه‌اش آمده‌است. جواب میدهند : هیچ ، گم‌شده ، و سپس سکوت می‌کنند . سکوتی‌سرد و نفوذ ناپذیر . وقتی « اودن » را کشتند ، کسی که فرانسوی بود ، اهل دانشگاه بود و دوستان وآشنایان متعددی داشت ، شایعات فراوان در اطراف اسم و شهرت او ورم کرد ،و این ورم هرروز بزرگتر میشد . اما چه فایده ، جنایتکاران مثل همیشه قافیه رانباختند ، و حتی سینه قاتل او را بانشان «لژیون دونور » پیراستند. بعداز انتشار شایعه انتحار بومنجل‌از گوشه و کنار صداهایی برخاست ، صداهایی نیرومند ، اما بازهم‌فایده‌ای نداشت . تمام الجزایر یهای گمنامی که اسامی‌شان در دفترچه سبز (دفتر ثبت اموات) ثبت‌شده ، وتعدادبیشمار دیگری از آنها که اصلا اسم‌هایشان در هیچ دفتری به ثبت نرسیده ،همه و همه زیر شکنجه های هولناك سربه نیست شدند و مرك‌فجیع‌آنها در اعماق ظلمانی بی‌اعتنایی‌و فراموشی ،مقهور تیرگیها گردید . از شکنجه هایی که آنها کشیدند ، هیچ نشانی باقی نماند .

یك الجزایری را گرفته‌اند . او از چنك مرك گریخته بی‌گناهیش ثابت شده و از زندان مرخصش کرده‌اند .

ولی سرنیزه تهدید هر لحظه‌آماده است تا قلب او را سوراخ کند ،و او از سنگینی این تهدیدات بخوبی اطلاع دارد . مقامات فرانسوی برای آنکه امنیت را بهتر حفظ‌کرده باشند، هرچند یکبار بسراغش میروند و اورا احضار می‌کنند . دراینجا زندانبانان مهیب خیلی خوب میدانند که چطور الجزایری آزاد شده را واداربه‌سکوت کنند . کاری بکنند که در بیرون دست از پا خطا نکند . ولی‌اگرمحکوم شد ، علی‌الرسم دیگر فرصت شکایت کردن را ازدست داده‌است . معهذا ، آیادادگاه و قانون مجالی به‌اونخواهد داد تا حرفش را بزند ؟ محققا خیر . او بنا بر تجربه خودش و تمام هم ـ زنجیرانش خوب میداند که اگر بر اعتراضاتی که زیر شکنجه اززبانش بیرون کشیده‌اندصحه‌نگذارد ، دوباره «بازجویی»اش خواهند کرد : گاهی اوقات ، دژخیمان مامور شکنجه‌حتی پشت در دادگاه ، یعنی محل اجرای قانون و عدالت در کمین‌می‌نشینندتابه محض آنکه از نزد قضات بیرون آمد او را به دوستاق خانه ببرند .

کذایی راکه وظیفه دارند تا در صورتیکه احیانا یکی از قضات ، هوس تظاهر به حفظ و احترام شعائر تشریفاتی به کله‌اش زد ، قافیه را جور کند، به دادگاه فرا

«جمیله بوپاشا»

نام‌این دختر «قهرمان» از تاریخ ملت الجزایر جدائی ناپذیر است .

درالجزیره ، قضات ، پزشکان قانونی ، و وکلای مدافع ، همه وهمه بطور خیلی طبیعی میدانند که وقتی متهمی را به نزدشان آوردند بایداو را دشمن تلقی کنند .

اساس تمام‌سیستم شرم‌آورحکومت جلادان فرانسوی برروی همین‌اتحاد پست‌واهریمنی قاضی و پزشك قانونی و وکیل مدافع ! استوار شده‌است .

«باید» او را محکوم کنند : حکم محکومیت پیشاپیش صادر شده و اگر تشریفات باصطلاح قانونی اجرا میشود تنها و تنهابرای کشیدن ماسکی بر چهره کریه رویه دژخیمانه مستبدانه محکوم کنندگان است .

مورد جمیله از این نقطه نظر بخصوص جنبه بسیار خلاقه‌ای‌دارد او، در حالیکه مقابل قاضی ایستاده بانگاه خصمانه‌ایکه هر دو طرف‌به یکدیگر میکنند،بابدنی‌که داغهای فراوان آن خاطرات متعددودردناکی را بخاطر می‌آورد ، زخم زده و کتك خورده، بعد از تکرار اعترافاتش باصلابت و بدون‌دغدغه خاطر به حرف در می‌آید : «مرا شکنجه کرده‌اند .درخواست‌میکنم که از طرف یك پزشك قانونی مورد معاینه قرار گیرم ... »

قاضی بازجویی خود را دنبال نمی کند ، حتی هیچ حرف دیگری نمی‌پرسد ، او فقط مشغول پیش نویس کردن آخرین عبارات ادعا ـ نامه خود علیه دختر زندانی است .

بعدیکی‌از آن پزشکان قانونی میخواند . اما چند ماه بعدپزشکان پاریسی که برای معاینه پزشکی مجدد احضار میشوند ،باتفاق آراء نظرمیدهندکه بکارت جمیله بوپاشا را «با اعمال شکنجه منتهی‌به‌جرح» برداشته‌اند .

معذلك ،در الجزایر ، آقای دکتری لوی لروی تنها بعد ازپنج دقیقه تاکید میکنند که : «پس‌از آنکه جمیله راکاملالخت وعریان معاینه کردند، متوجه اختلال عادت زنانگی دختر زندانی شده‌اند ،اما این اختلال جنبه طبیعی و عمومی داشته است ». تقدیر چنین می‌خواست که آقای دکتر لروی‌مدتی بعد ـ یعنی در تاریخ چهارده‌ژوئن برای دومین بار اینطور توضیح بدهند : «جمیله هنگام معاینه پزشکی برای آنکه‌احساس حقارت نکند تاآخرین دقیقه حاضر به کندن زیرجامه‌ای که به پا داشت نشد !»

درشماره آینده :

وجدانهائی که فلج شده‌اند

دولت ژاپن یك راهنمای آداب معاشرت باخانمها برای افراد پلیس این کشور چاپ کرد

ادب ژاپنی‌ها مشهور خاص وعام است‌و این خبر هم موید آن می‌باشد. دولت ژاپن راهنمائی در اختیارافراد پلیسی شهر ازاکا گذاشته است. در این کتابچه بافراد پلیس توصیه‌شده است که گاه بیگاه آرایش و خانه داری همسر خودرا ستایش کنند و راه و رسم تعارف کردن‌باسایرزنها نیز در آن قید شده است .

دراین کتابچه چنین میخوانیم : «هروقت با خانمی طرف صحبت می شوید ابتدا آرایش یا لباس یا یك صفت بخصوص اورا مورد ستایش قرار دهید . مثلا لاراجع بچشمها و دهان و پاها و یا رنك لباس‌اوجمله‌ای ستایش آمیز برزبان آورید . »

درمورد ادب معاشرت باخانمها در کافه ها و رستورانها نیز دستورات عملی وجالبی در این کتاب وجوددارد. مثلادر آن نوشته اند : «همیشه پول میزرا شما بپردازید و بخصوص دادن انعام را فراموش نکنید .»

علت نشر این راهنما از طرف دولت ژاپن تغییر رفتار افراد پلیس بود. چون از چندی پیش آنها از قوانین ادب‌ژاپن عدول کرده بودند . وکلمات معمولی و حتی رکیکی بکار می‌بردند .

بهر حال این طرز آموزش افراد پلیس در جهان سابقه نداشته است .

فرانس سوار

دنباله پاورقی «گردونه‌عشق وزندگی» را در شماره آینده مطالعه فرمائید .

مردان و سالها — خاطرات ایلیا اهرنبورگ

ترجمه : م. تاراجی از:فرانس‌سوآر(چاپ‌پاریس)

ـ۱۱ـ

هیچکس بهتر از من پاسترناك را نمی‌شناخت

مدت یکسال روسها وفرانسویها مشترکا یکدیگر را بررسی میکردند . چند اظهار نظر روسها رادر مورد فرانسویها یادداشت کرده‌ام بعضی تنقید آمیز است و گروهی ستایشگر .

«آنها مارا رفقا مینامند . آیا براستی چنین است ؟ نه آنها این لغت را نمیشناسند . آنجا هرکسی برای خودش زندگی میکند».

«آنها میگویند ماکثیف هستیم ولی نگاهشان کنید . آن‌یکی بسرش پماد میمالد ولی حداقل از یکسال پیش حمام نرفته . آنها چرك‌بدنشان را زایل نمیکنند بلکه آنرا درون پوستشان فرو میبرند.»

«فرانسویها ملتی مودب هستند . هنگامیکه بیك مغازه کوچك هم میروید کلمات «آقا» و «متشکرم» رافراوان میشنوید » «افسران ما دستهای چالاکی دارند دراینجا شما سربازی رامی‌بینید که درمقابل ژنرال ایستاده وگزارش میدهد وگوئی که بادوستش صحبت‌میکند. من یك سرباز رادیدم که درکافه‌ای نشسته بود وهنگامیکه یك‌سرهنك وارد شد نه ازجایش جنبید ونه حرفی زد . »

مشاجره‌ئی بین یك‌نفر روسی و یك افسر فرانسوی بخاطردارم که مرا بخنده‌انداخته بود .موضوع بحث برسریك نوع بلغور روسی بودکه درزمان جنك دوم بهوانوردان نورماندی تعارف کردند ولی‌آنهام این تعارف‌را ردکردند . فرانسویها این غذارا مسخره میکردند ومی‌گفتند در فرانسه حیوانات آنرامیخورند . روسها اعتراض میکردندکه: «شما حلزون وقورباغه میخورید ودر مملکت ما حتی حیوانات هم آنها را نمیخورند . »

جنك‌موقوف

در پاریس اعتصاب شروع‌شده‌بود . دختران جوان درکوچه ها راه میرفتند وترانه هائی میخواندند که اشعار آنها حماسی بود ولی معصومانه هم بود . این دختران کارگر طالب «هفته‌انگلیسی»بودند . یعنی تعطیل بعداز ظهر شنبه وافزایش دستمزد . سربازانی که مرخصی داشتند هم بانها گرویده بودند . آنها از جمع‌دختران جوان لذت‌میبردند. از طرف دیگر میخواستند ترانه دیگری بگوش مردم پاریس بخوانند و فریاد میزدند : «جنك موقوف !»

عده‌ای از سربازان تمرد میکردند یك سرباز که در مرخصی بود در «لاروتوند» بدیدار ماآمد وگفت که یك دوستش راکه مجسمه‌ساز بوده تیرباران کرده‌اند .

همه چیز اضطراب انگیز وغیر قابل فهم بنظر میامد . معهذا حادثه شادی بخشی را بخاطر دارم . «دیاگیلو» یك نمایش باله برپا کرد که نام آن «رژه»وموسیقیش از «اریك‌ساتی »بود . «پیکاسو»دکور ها ولباسها را طراحی کرده‌بود . سرانجام پاسپورتی از حکومت‌موقتی روسیه بدست آوردم دیگر جز گرفتن ویزا کاری نمانده بود . دراین هنگام بودکه برای اولین بار شنیدم که میگویند قبل از پایان جنك ویزا نخواهند داد وبعد روزی رسید که سوییزا از انگلستان ،نروژ و سوئد گرفتم . «دیگوریورا» از کارمن راضی‌بود . بسوی انقلاب میرفتم . او انقلاب را درمکزیك دیده‌بود واین شادی بخش‌ترین‌حادثه زندگیش بشمار میرفت . «مودیلیانی» بمن گفت :

«شاید یکدیگر راباز هم ببینیم . شاید هم که‌نه . احساس میکنم که همه مارا بزندان خواهند انداخت ویا همه راخواهندکشت..»

آخرین شب توقف درپاریس

خاطره‌ای از آخرین شب اقامت خود درپاریس بیاد دارم . درطول ساحل سن‌راه میرفتم من‌ودوستم خانم شانتال باهم بودیم . اطراف خودم رانگاه میکردم ولی هیچ‌چیز نمیدیدم دیگر درپاریس نبودم در حالیکه هنوز بمسکو هم نرسیده بودم : هیچ‌جانبودم .حقیقت را باو گفتم . خودم را درعین حال هم خوشبخت وهم بدبخت احساس‌میکردم. در پاریس زندگی بدی داشتم ولی باین شهر عشق میورزیدم . هنگامی که بانجا آمدم هنوز پسرکی بودم و نمیدانستم چه باید کرد وکجاباید رفت ؟ وحالا بیست وشش سال داشتم خیلی چیزها یاد گرفته بودم ولی دیگر هیچ‌چیز نمی‌فهمیدم شاید راهم رااشتباه کرده بودم .

خانم شانتال مراتسلی داد وگفت: «بامید دیدار !» مایل بودم باو جواب دهم : «بدرود!»

درخانه پاسترناك

کمی پس از ورود بمسکو ، بابوریس پاسترناك ملاقات کردم و اومرا بخانه خود دعوت کرد .

در دفترچه خاطرات‌من این یادداشت مختصر نوشته شده : « پاسترناك . اشعار شگفت انگیز او . پلکان »

در دفترچه خاطرات‌من یادداشت دیگری‌مربوط به پنج ژوئیه۱۹۴۱ دیده میشود که‌درآن پس‌از جمله «آلمانها ازبرزینا عبور کردند »نوشته‌ام پاسترناك . دیوانگی .

۱۹۴۱ ـ ۱۹۱۷...

درطول این ۲۴ سال من با پاسترناك برخورد کرده‌ام . گاهی ملاقاتهای مادیر بدیر بود و بعد تقریبا هرروز همدیگر را میدیدیم . بنظر میرسد این مدت برای شناختن انسانی هرقدر هم که پیچیده‌باشد کافی است .

معذلك چندین باراتفاق میافتاد که بوریس ، مانند روزهای اول ملاقاتهایمان برای من عجیب و مرموز بود . این توجیه کننده یادداشت ۱۹۴۱ است . من‌اورا و اشعار او را دوست داشته و دارم . دربین‌شاعرانی که من‌درطول زندگیم با آنها برخورد کردم پاسترناك در بیان از همه ناتوانتر بودو بیانش بیش از همه بموسیقی نزدیك بود او کمتر از همه جذاب و بیشتر از همه تحمل ناپذیر بود . من کوشش میکنم اورا آنطور که دیدم ودرکش کردم توصیف کنم .

این توصیف بخصوص تصویری از پاسترناك سالهای ۱۹۲۴ ـ ۱۹۱۷ خواهد بود .

هنگامیکه ما باهم آشنا شدیم پاسترناك ۲۷ ساله بود . من در دفتر خاطراتم شرح نخستین دیدار باو را اینطور نوشتم :

اواشعارش را برایم خواند . نمیدانم کدام بیشتر در من موثرواقع شد : اشعارش یا چهره‌اش ، صدایش یا آنچه او میخواند . سرم‌درد میکرد و پراز صدا بودکه اورا ترك گفتم .

در پائین ساختمان بسته بود . دیدارم باپاسترناك تادوساعت بعداز نیمه شب ادامه یافت . به جستجوی دربان‌پرداختم ، اورانیافتم.میخواستم پیش پاسترناك بازگردم اما نتوانستم آپارتمان او رابیدا کنم .

خانه عجیبی بود باراهروهای تودر تو . دریافتم که قبل ازسپیده‌دم نمیتوانم از آنجا خارج شوم .

روی پله‌ای نشستم شب همچنان میگذشت . ناگهان دری بازشد و پاسترناك رادیدم اوبی‌خواب شده بود و میرفت قدمی‌بزند . بدین ترتیب من یکساعت‌دربرابر آپارتمانی که اوساکن‌بود نشسته‌بودم بدون آنکه بدانم این‌آپارتمان متعلق به پاسترناك است . اوازدیدن‌من تعجب‌نکرد . ومنهم‌بهمچنین . درآنزمان‌او منزوی‌نبودو داوطلب‌دیداردوستانش بودشاداب بودو اشعار این سالهای او نیز اشعاری طرب انگیز است .

او بنظر من خوشبخت میرسید امانه از نظرآنکه فقط دارای قریحه بزرك‌شاعری بود بلکه از آن‌نظرکه میدانست چگونه اشعار ونثری در سطح‌عالی بوجود آورد که جزئیات‌زندگی روزمره در آن‌نهفته‌باشد .

پاسترناك نوشت :

« این خدای توانای عشق است‌که ریزه‌کاریها رامی‌آفریند . »

عقل کل

درپایان سال ۱۹۱۸او شیفته کرملین یعنی دولت شوروی شده بود . پاسترناك نوشت :

دولت شوروی در طول‌سالهای‌آینده مقتدرانه به‌پیش میرودوحقیقت را میکاود در سال ۱۹۱۹ نوشت در پس‌اقیانوسی ازتند بادهانمی‌بینم که سال آینده مرا انسان‌دیگری بسازد .

(درآنموقع پاسترناك هنوز نمی‌فهمید که هیچکس درجهان‌نمیتواند اورا عوض کند)

پاسترناك بعدها نوشت :

« دولت‌ما بزور وارد اعصار شد و آنها اورابرای همیشه می‌پذیرند. دولت بی‌مانند و باور نکردنی ...»

کلمه خودپسند زیادبکاررفته و مفهوم خودرا ازدست داده وجنبه حقارت‌آمیز بخودگرفته است امامن کلمه دیگری پیدا نمیکنم .

بوریس برای خودش زندگی نمیکرد او هرگز خودخواه نبود . ولی در درون‌خودباخود و بوسیله خود زندگی میکرد .

من ملاقاتهای خیلی دورمان را بیاد می‌آورم .

دو ترن‌باسرعت زیاد حرکت میکردند هریك راه خودرا میرفت من میدانم که پاسترناك بمن گوش میداد اماصدای مرانمی‌شنوید . او نمی‌توانست خودرا ازچنك افکار و احساسات شخصیش رها سازد .

من یك خاطره خنده‌آمیز ازاو بیاد دارم : در تابستان ۱۹۳۵ پاسترناك به پاریس آمده بود تادر کنگره « دفاع از فرهنك » شرکت کند گروه نویسندگان شوروی خیلی زود رسیده بودند .

بابل و پاسترناك نیز کمی‌بعد بعنوان نمایندگان علی‌البدل وارد پاریس شدند . پاسترناك ناراحت بود و میگفت که نمیخواسته به‌پاریس بیاید زیرا نمیتواند دربرابر جمع سخن بگوید او در نطق خیلی کوتاهی گفت :

بیهوده است‌که شعررا در آسمان جستجو کنیم باید خم شدن را فرا گرفت زیرا شعر در علف زاراست .

شاید بخاطر این کلمات بود که شنوندگان شدیدا او را تحسین کردند اما معتقدم تمام جنبه‌های پاسترناك شنوندگان را تحت تاثیر قرار داد .

چند روز بعد پاسترناك بمن‌گفت که دوست دارد بانویسندگان فرانسوی ملاقات کند او تصمیم گرفته بود که‌ماآنهارا به ناهار دعوت کنیم همسرمن به‌بوریس تلفن‌کرد و گفت : که تایکساعت دیگربفلان رستوران بیائید .

اما پاسترناك بانك برآورد : « چرا اینقدر زود ؟ بهتر است‌ساعت ۳ قرار بگذاریم .»

همسر من‌باو توضیح داد که در پاریس ناهار را بین‌ظهر تادوبعداز ظهرمیخورند و شام را بین ساعت ۷ تا نه شب .

و ساعت ۳ بعداز ظهر رستورانها تعطیل است .

بوریس گفت : نه ! ساعت یك‌بعداز ظهر من هنوز گرسنه‌نخواهم بود ....

پاسترناك جز خود کسی را نمیدید

این‌خودخواهی و خودراعقل کل‌شمردن پاسترناك (که باگذشت سالها فزونی یافت) نمیتوانست مانع ازآن گردد که‌پاسترناك شاعر بزرگی باشد .

بوریس پاسترناك یکی از بهترین شاعران غنائی زمان ما ، مانند تمام هنرمندان محدود به طبیعت خود بود .

هنگامیکه او درصدد برآمددر رومان‌خوددهها‌پرسوناژ گوناگون یك‌دوران را وارد‌کند وجنك‌داخلی‌رامجسم سازد و یا گفتگوهائی را در یك‌ترن‌توصیف کندباشکست روبرو شد . اوبجز خود کسی‌رانمیدید و بجزصدای خودش صدای دیگری را نمی‌شنید .

پاسترناك در اواخر عمر خودبه‌آثاردیگران ازجمله مایاکوفسکی ، مارینا تروسیاوا وفدیف علاقمند شده‌بود .اما بارها میگفت که هنگام خواندن آثار آنهاناراحت میشود .

بوریس قلبی پراحساس داشت امابرای‌گشودن قلب دیگران کلیدی دردستش نبود .

میگویند وقتی کسی درباره کتب گذشته اش‌با او صحبت میکرد مایل‌نبود گوش کندو درصدد برمی‌آمد مخاطب‌خودراقانع کندکه‌آنچه تاکنون نوشته تنهایك‌مکتب مقدماتی‌برای کتابی‌بوده که‌دردست نوشتن دارد و تنها این کتاب‌اوباارزش است .

او از رمان‌خود « دکتر ژیواگو » سخن‌میگفت .

من باخواندن نسخه‌خطی‌دکترژیواگو اندوهگین‌شدم وبعدم‌ارزش هنری این‌کتاب پی‌بردم .

من اعتقاد دارم که بوریس در نوشتن دکترژیواگو صمیمی‌بود وانگهی آن قسمت‌ازاین‌رمان که‌از عشق و حقیقت‌سخن‌میگفت واقعاجالب توجه‌بود . اما نویسنده ضمنا از مطالب‌زیادی سخن گفته‌است که هرگز نه آنهارادیده و نه شنیده بود .

هنگامیکه طوفان دراطراف جایزه ادبی‌نوبل پاسترناك برپاشد من دراستکهلم بودم .

هنگامیکه در خیابان قدم میزدم تنهایك نام‌را در آگهی های روزنامه‌ها میدیدم : « پاسترناك » برای آنکه بهتر درك کنم که چه روی داده‌است بسرعت خودرا به رادیو رسانیدم و آنجا نیزتنها یك‌کلمه میشنیدم : « پاسترناك ».

تمام این مسائل از سیاست ضد شوروی که جنك سرد رادامن‌میزد سرچشمه میگرفت وگرنه پاسترناك شایسته این پیروزی نبود .

من اعتقاد دارم که پاسترناك هرگز حتی فکر هم‌نکرده‌است که عملی‌برضد کشور ما انجام‌دهد . تنها گناه او این بود که پاسترناك‌بود.

یعنی درآنحال که درك عجیبی از بعضی مسائل داشت بعضی‌دیگر را درك نمیکرد .

او شك نداشت که از کتاب اوبرای‌مقاصد دیگر استفاده‌میشود.

پایان

دامپروری پایه و اساس تولید شیر در کشور است

دامپروران در وضع تولید شیر تحولی بوجود آورده‌اند

بازارهای فروش شیر را از دست دامپروران خارج کرده‌اند

موسسات دامپروری منابع اساسی تولید شیر در شهرها هستند بدون وجود دامپروران اصولا شیر و محصولات لبنیات بدست نمی‌آید تا در دسترس مردم ومصرف کنندگان قرار گیرد.

مرحله خاص

در این چند سال گذشته در موسسات دامپروری در کشور مـ تحولات قابل توجه رویداده است دامپروران عمده در تهران وحومه اقدام بتاسیس مراکز پرورش دام و تولیدشیر نموده‌اند این اقدامات روز بروز توسعه میابد ومراکز پرورش دام بسبك جدید هرسال در افزایش است درحقیقت حرفه دامپروری هم اکنون مرحله خاصی را طی می کند این مرحله عبارت ازتبدیل گاو داریهای عقب مانده بمراکزجدیدو مدرنی است که بینندگان را ازنظر وقوع تحول بتحسین وامیدارد.

روش جدید

در موسسات دامپروری جدید عملیات دوشیدن شیر بطور کلی ماشینی است ودست افرادبطور کلی در این کاردخالت ندارد طرز نگاه‌داری شیر و تغذیه دام و عمل‌نگاه داری گاوهای‌شیرده بکلی‌دگرگون شده است و شیری که بدین‌ترتیب وبارعایت اصول بهداشتی بدست‌می آید بهیچوجه آلودگی‌ندارد.

فعالیت وفروش

مسئولین موسسات دامپروری بر اثر کوشش مداوم‌خود و تغییر نژاد گاوهای ایرانی میزان محصولات شیر را افزایش‌داده‌اند این‌موسسات با تحمل هزینه سنگین و صرف مخارج کمر شکن تاسیساتی نظیر دامپروریهای اروپا وامریکا بوجود آورده‌اند تا مردم مملکت وشهر تهران از شیر سالم و کامل استفاده نمایند هم اکنون باید در مقابل‌این فعالیت ها بازار فروش برای شیر پیدا شود و متاسفانه براثر عدم‌توجه مسئولین امور موجباتی فراهم شده که صرفنظر ازپیدا شدن‌بازارفروش جدید شیر بازارهای موجودرا نیزاز اختیار دامپروران خارج‌ساخته‌اند و دامپروران بناچار همه روزه مقداری از محصولات خود را بعلت نبودن بازار از دست میدهند این مطلب که حائز کمال اهمیت است عنوان مقاله‌های آینده ماست.

آقای سفر خان دامپرور معروف تهران با گاو معروف «به‌آهو» که قهرمان تولید شیر است.

آگهی استخدام

شرکت ملی نفت ایران برای خدمت در جنوب بافراد زیر نیازمند است:

۱ـ دبیر رشته برق دارای دیپلم فنی با ۳سال سابقه کار

۲ـ مهندس ساختمان یا مکانیك با چند سال سابقه کار در طرحها و پروژه های فنی.

۳ـ کارمند فنی تعمیرات برق‌دارای دیپلم متوسطه و ۵سال سابقه کار در یك موسسه معتبر.

متقاضیان باید بزبان انگلیسی آشنا باشند.

داوطلبان می توانند با در دست داشتن مدارك لازم همه روز از ساعت ۸ الی ۱۱تاپایان روز ۷ر۱۲ر۱۳۴۰ باداره استخدام و کاریابی شرکت ملی نفت ایران واقع در خیابان‌پهلوی نزدیك‌بلوار کرج‌مراجعه نمایند.

STRICK & ELLERMAN LINE

خط کشتیرانی استریك والرمن

سرویس مرتب از انگلستان و قارهٔ اروپا

حمل مستقیم

به

ایران و سایر بنادر خلیج فارس

کشتی‌ها برای انگلستان وقاره اروپا بار قبول‌مینمایند وهمچنین برای بنادر دریای‌قرمز وبنادر دریای مدیترانه درسرراه بارقبول مینمایند

(بطور مستقیم یاغیر مستقیم)

برای تعیین نرخ کرایه وسایر مشخصات‌به‌آدرس زیر مراجعه فرمائید

FOR FURTHER PARTICULARS APPLY TO:-
FRANK C. STRICK & CO. (BUSRA) LTD.:-
KHORRAMSHAHR BASRA, BAGHDAD.
or to
FRANK C. STRICK & CO. (BUSRA) LTD.
and
S. DORABJEE & SON.
77, Avo. Ferdowsi,
Teheran
or to
FRANK C. STRICK & CO. LTD..
12-20, Camomile Street,
LONDON. E. C. 3.

Tel: 45357, 40419,

برنامه حرکت کشتی های استریك والرمن از انگلستان به‌بندر خرمشهر

نام بندر	نام کشتی	تاریخ‌خروج	تاریخ ورود به‌بندر خرمشهر
ازلندن	سیتی‌اف‌باته	۲۰ فوریه	در حدود ۱۳ آوریل
	تبرستان	۳ مارس	در حدود ۲۰ آوریل
	رجستان	۸ مارس	در حدود اوایل مه
	خوزستان	آخر مارس	در حدود اوایل مه
ازلیورپول	گلستان	۱۳ مارس	در حدود ۲۶ آوریل
ازمنچستر	اورستان	۱۵ مارس	در حدود ۱۰ مه
ازگلاسکو	اورستان	بارگیری راتکمیل میکند در منچستر	ـ
ازکاردیف	اورستان	بارگیری راتکمیل میکند در منچستر	ـ
ازگرینچ‌موت	تبرستان	بارگیری را تکمیل میکند در لندن	ـ
	خوزستان	بارگیری را تکمیل میکند در لندن	ـ
ازمیدل‌اسبورك	تبرستان	بارگیری را تکمیل میکند در لندن	ـ
	خوزستان	بارگیری را تکمیل میکند در لندن	ـ
ازآنتورب	رجستان	بارگیری‌راتکمیل میکند درلندن	ـ

آـ۳۸۴۴۴

همه تشنه اند

گروهی تشنه‌خودپرستی وشهرت ـ گروهی تشنه محبت‌و نوازش ـ گروهی‌تشنه استقلال وآزادی ـ گروهی‌تشنه‌خون وخونریزی ـ گروهی‌تشنه اندوختن‌مال ـ گروهی‌تشنه‌خدمت بنوع وانسان‌دوستی ـ گروهی‌تشنه صلح‌و آرامش و گروهی‌تشنه دانش وتفکر.

ولی حقیقتا همه تشنه‌اند تشنه

یك‌نوشابه خوب ـ طبیعی وگواراکه برای اولین باردرایران ببازار عرضه میشود

نام این نوشابه

ازچهار حرف (ش ـ ی ـ م ـ ن) ترکیب شده است. مابرای راهنمائی شماحرف‌اول وآخر آنرا در کادر قرارداده‌ایم

برای شرکت در قرعه‌کشی

دو حرف (ش) و(ی) را به تشخیص‌خود در دو جای خالی کادر بنویسید و برای ما بفرستید واز سیصد اشرفی طلاکه جایزه ممتاز این مسابقه است استفاده کنید.

۳۰۰ اشرفی طلا

جایزه برندهٔ این مسابقه است

بعقیده من

دوحرف (ش، و ی) باید باین ترتیب درکادر قرارگیرد تانام نوشابه‌مورد نظر بدست آید.

ن			م

نام ونام خانوادگی .....

نشانی فرستنده: خیابان ..... کوچه ..... پلاك ..... تلفن .....

بعدازپرکردن این کادروقراردادن دوحرف دردوخل خالی جدول بنشانی زیرارسال نمایید
تهران موسسه اطلاعات ـ کانون آگهی شهاب (مربوط بمسابقه همه تشنه اند)

کانون آگهی شهاب

۱۲۸۵ شمسی — **پنجاه وپنجسال فاصله** — **۱۳۴۰ شمسی**

سلطان‌علی وزیر بقایا (وزیر افخم)
اولین نخست‌وزیر دوره مشروطیت

نام ـ عکس ـ مقام

۲۹۱

تن از نخست‌وزیران ووزیرانیکه از بدو مشروطیت تاکنون در بیش از

۱۰۰

کابینه شرکت کرده‌اند بضمیمه برنامه کار هریك از دولتها، همه در شماره سوم

بطرزجالبی تهیه شده‌است.

دکتر علی‌امینی
نخست‌وزیرکنونی

ازهم‌اکنون در فکر تهیه اطلاعات سالانه باشید تاازداشتن یك آلبوم‌ارزنده محروم نمانید

ما دست‌خالی باز نخواهیم گشت

جلوی هواپیما نخست‌وزیر دروسط جمع مشایعت کنندگان با آقای عبداله انتظام رئیس هیئت مدیره شرکت ملی نفت روبوسی و خداحافظی میکند .

ساعت نه‌وده دقیقه بامدادامروز نخست‌وزیر در راس هیئتی تهران را بسوی آلمان ترك گفت :

هیئت وزیران ، شخصیت های کشوری و لشکری ، نمایندگان صنوف مختلف و انجمن‌های محلی، بستگان و دوستان نخست‌وزیر و بانوانشان ، آقای دکتر امینی نخست‌وزیر وخانم امینی وهمراهان ایشان را بدرقه کردند . گزارش خبرنگارمارا که درفرودگاه‌مهرآباد حضور داشته‌است در زیرمیخوانید:

از ساعت هفت بامداد بتدریج دوستان اقوام و نزدیکان هیئت اعزامی و اعضای انجمن های‌محلی و گروهی از طبقات مختلف مردم در فرودگاه مهرآباد حضور یافته بودند .

کثرت جمعیت هرلحظه روبافزایش میرفت ، بطوریکه ساعت هشت‌ونیم جائی برای توقف اتومبیل درمحوطه مقابل فرودگاه باقی نمانده بود .در سالن فرودگاه جمعیت زیادی گرد آمده بود ، مشایعین بامسافرین روبوسی میکردند و غالبا جمله «سوقاتی یادت نرود » ضمن تعارفات و مراسم خداحافظی‌بگوش‌میرسید. بطوریکه آقای احمد نامدارمعاون نخست‌وزیر که از اعضای هیئت می‌باشد باهرکس روبوسی می کرد بلافاصله می‌گفت :« سوقاتی یادم نمیره !»

از میان اعضای هیئت آقای دکتر نبوی مشاور بهداشتی نخست‌وزیر دیرتر از سایرین بفرودگاه رسید وهنگامیکه باعجله بسوی گمرك میرفت گفت :

ـسرمریض بودم ... الان ازسر مریض می‌آیم !

نخست‌وزیر درفرودگاه

مقارن ساعت هشت و بیست دقیقه آقای دکتر امینی نخست‌وزیر باتفاق همسر خود به‌فرودگاه آمدند و از طرف اعضای کابینه و بانوان ایشان وتیمسار ارتشبدحجازی‌رئیس ستاد بزرك ارتشتاران و جمعی از امرای ارتش مورد استقبال قرار گرفتند .

وقتی‌آقای دکتر امینی واردسالن فرودگاه شد بانك صلوات بلندشد و جمعیتی که در فرودگاه حضور یافته بودند شعارهائی دادندوچندبار صلوات فرستادند .

دراین وقت کلیه اعضای هیئت بجز آقای نخست‌وزیر به گمرك مهرآباد رفتند و آقای دکترامینی جهت ملاقات با عده ای از دیپلمات های خارجی که باتفاق بانوان خود به فرودگاه آمده بودند باطاق آقای اربابی‌رئیس هواپیمائی کشوری رفت.

آقای نخست وزیر چند دقیقه در اجتماع‌دیپلماتهای خارجی بودو سپس از آنان خدا حافظی کرد و بسوی گمرك مهر آباد رفت . جلوی در خروجی آیت الله سید مهدی فیروز آبادی در گوش آقای نخست وزیر دعای‌سفر خواند و یك دعای‌مخصوص نیز بایشان هدیه کرد . در کریدور گمرك مهر آباد آقایان سپهبد عزیزی وزیر کشور ، دکتر ارسنجانی وزیر کشاورزی و الموتی وزیر دادگستری بزحمت خودشان را به آقای نخست وزیررسانیدندو با وی روبوسی‌کردند

دعای درویشی

نخست وزیر بزحمت از میان ـ مستقبلین گذشت و وارد محوطه فرودگاه شد . در آنجا نیز آقای نخست وزیربایکایك‌مستقبلین‌روبوسی نمود و وقتی نوبت به آقای عبدالله انتظام رئیس هیئت‌مدیره شرکت ملی نفت رسید آقای انتظام مدتی در گوش آقای نخست وزیر نجوا کرد .

خبرنگار ما از آقای انتظام پرسید آیا مسئله مهمی را با نخست وزیر درمیان گذاشتید ؟

آقای انتظام در حالیکه میخندید گفت : نه قربان ! در گوش آقای نخست وزیر دعای سفر خواندم .

خبرنگار ما پرسید : دعای سفر ؟

آقای انتظام جوابداد : بله دعای سفر منتهی دعای سفر درویشی .

آقای انتظام سپس توضیح داد که درگوش‌آقای دکتر امینی دعای‌معروف «یونسیه» را خوانده است .

در مدت سه ربع ساعتی که آقای نخست وزیر در فرودگاه مهر آباد بود هشت نفر در گوش ایشان دعا خواندند از آنجمله یکی هم آقای سرکشیك سردفتر اسناد رسمی بود.

دوازده نفر بایشان کلام اله مجید هدیه کردند . آقای ایزدی سلحشور نیز یك‌جلد کلام اله‌مجید که‌روی آن کلمه «پیروز» حك‌شده بود به آقای نخست وزیر اهداء نمود .

در پی زن‌و بچه

هنگامی که آقای نخست وزیر از طبقه دوم فرودگاه مهر آباد عازم محوطه گمرك بود ، ازدحام جمعیت بحدی بود که نخست وزیر نمی توانست به آسانی راه بازکند وهرکس بایشان نزدیکتر بودسعی داشت در آخرین لحظه با نخست وزیر گفتگو کند .

نخست وزیر که دوش بدوش آقای ذوالفقاری وزیر مشاور کوشش می کرد از میان جمعیت بگذرد به ذوالفقاری می گفت :

ـ از بس شلوغ کردند ما زن و بچه مان را گم کردیم ونمیدانیم آنها کجا هستند !!

مصاحبه مطبوعاتی

بالاخره خبرنگاران موفق شدند در میان سیل جمعیت با آقای دکترامینی مصاحبه ای ترتیب دهند .

آقای یوسف مازندی نماینده خبرگزاری یونایتدپرس گفت :

اجازه میدهید یك سئوال بکنم؟

نخست‌وزیر در حالیکه میخندید بازوی مازندی راگرفت و گفت :

فعلاوقت روبوسی است ،اینقدرکه تاحالا سئوال کردید کافی نبود ؟!

آقای پرویز رائین خبرنگار خبرگزاری آسوشیتدپرس پرسید: آیا این مسافرت برای قرضه است ؟

آقای نخست‌وزیر در حالیکه باوی خداحافظی میکرد جواب داد:

ـهمه ازما انتظار دارند که دست خالی برنگردیم !

وضع‌دانشگاه

آقای اسماعیل یگانگی خبرنگار اطلاعات درباره جلسه دیشب شورای دانشگاه که با حضور آقای‌نخست وزیر تشکیل شد سئوال نمود .

آقای دکتر امینی درپاسخ اظهار داشت :

ما حل این کاررا بعهده خودآقایان استادان گذاشتیم .

خبرنگار ما مجددا پرسید : نتیجه کار جلسه دیشب چه بود، آیا درمورد تاریخ گشایش دانشگاه مذاکراتی شد ؟

آقای دکتر امینی اظهار داشت :

ـمذاکرات روی کلیات بودو چون تعداد آقایان عضو شوری نسبتازیاد است قرار شد هیئتی راخود آقایان ازمیان خودشان انتخاب کنند تااین هیئت برود مطالعه بکند و نتیجه مطالعات خودرا به شوری بدهد وقتی طرحی دراین زمینه تصویب شد این طرح رابرای مطالعه دولت‌میفرستند .

آقای نخست‌وزیر همچنین درمورد تاریخ گشایش دانشگاه گفت :

ـانشاءاله بعداز تعطیلات عید .

نخست‌وزیر افزود:

جلسه دیشب با استادان مقدمه‌ای بودبرای دیدوبازدیدهای آینده، یك وقت آنها می‌آیند پیش‌ما ، یکوقتی هم مامیرویم خدمت ایشان...

دراینوقت یکی از خبرنگاران گفت: پس جلسه دیشب فتح‌بابی دراین‌مورد بود. آقای‌نخست وزیر جوابداد: ما که‌از روز اول فتح باب کرده‌بودیم!

ایران وبازار مشترك

یکی از خبرنگاران درمورد امکان الحاق ایران به بازار مشترك اروپا پرسید .

آقای نخست‌وزیر درپاسخ گفت: ـالحاق که چه‌عرض کنم .چون حتی دولت انگلیس هم هنوز به‌آن ملحق نشده‌است و البته‌مذاکراتی دراین مورد خواهیم کرد .

پرواز جان‌گلن

یکی ازخبرنگاران نظر آقای نخست‌وزیر را درمورد پروازموفقیت آمیزجان گلن فضانورد آمریکائی پرسید :

آقای نخست‌وزیر جوابداد «عالی بود، عالی بود »

درمورد اینکه آیا باین مناسبت تلگراف تبریکی به‌دولت امریکا مخابره خواهد شد آقای دکتر امینی گفت : انشاءاله .

خداداد و آزیتا

یکی از خبرنگاران از خانم نخست‌وزیر سراغ خداداد راگرفت. (خداداد پسربچه خردسالی‌است که چندی پیش خانم نخست‌وزیر اورا بفرزندی قبول کرد و حتی برایش‌شناسنامه نیز گرفت)

خانم امینی پاسخ داد: خداداد درسویس‌است ، انشاءاله هنگام مراجعت اورا باخودم می‌آورم تا آزیتاتنهانباشد

یکی از خبرنگاران پرسید : آزیتا کیست ؟

خانم نخست‌وزیر گفت : آزیتا دختر بچه یکساله ایست که چندی پیش اورا بفرزندی قبول کردم و در واقع‌خواهر خداداد است .

دراین‌وقت خانم نخست‌وزیر با عجله ازمیان خبرنگاران دورشد و گفت :

ـهیچ نمیدانستم شما روزنامه‌نویس هستید ،اگرمیدانستم اصلا حرف نمیزدم ، خیال کردم آقایان هم جزو مستقبلین هستند ! ...

مذاکره باوزیران

بعدا آقای نخست‌وزیر مدتی با آقای قدس نخعی وزیر خارجه و نایب نخست‌وزیر وبعدبطورجداگانه باآقایان وزیر کشور ووزیرداد ـ گستری خداحافظی نمود .

بسوی هواپیما

مقارن ساعت نه‌و پنج‌دقیقه‌صبح آقای نخست‌وزیر وهمراهان بسوی هواپیما رفت. در جلوی هواپیما خلبان ومیهمانداران و کارکنان هواپیما صف کشیده بودند وآقای نخست‌وزیر بایکایك آنان دست داد و مراسم آشنائی صورت گرفت.

ساعت نه‌وده دقیقه ابتدا خانم دکتر امینی بعد نخست‌وزیر و سپس سایر همراهان سوارهواپیما شدند .

همراهان نخست‌وزیر

همراهان نخست‌وزیر که صبح امروز باتفاق ایشان تهران رابسوی آلمان ترك گفتند عبارتند بودند از آقایان :

مهندس غلامعلی فریور وزیر سابق صنایع ومعادن ، دکتر علی اصغرپورهمایون رئیس کل بانك مرکزی ، احمد نامدار معاون نخست‌وزیر،علی‌وثوق‌معاون‌نخست ـ وزیر ، دکتر خداداد فرمانفرمائیان معاون اقتصادی ومالی‌سازمان‌برنامه، دکتررضا فلاح عضو هیئت مدیره شرکت نفت ،دکتر سیف‌الدین‌نبوی مشاور عالی بهداشتی نخست‌وزیر ، مهندس قره‌گوزلو مدیر عامل‌بنگاه آبیاری ، احمدبراتلو رئیس‌تشریفات نخست‌وزیر ،

تفسیر های خارجی

تهران ـخبرگزاری آلمان ـدکتر امینی نخست‌وزیر ایران امروز اظهار امیدواری کرد که‌بامسافرت‌قریب‌الوقوع‌و وی‌بآلمان غربی کمك های اقتصادی این کشور به ایران افزایش یابد و پیوندهای بازرگانی بین دو کشور تحکیم شود .

امینی که امروز بعداز ظهر به بن خواهد رسید به خبرنگار خبرگزاری آلمان در تهران گفت :

سفر من به آلمان غربی بخاطرامضای رسید پول ویا گرفتن چك‌و حواله‌پولی نیست، بلکه امید قطعی و طبیعی من اینست‌که این مسافرت موجب‌افزایش کمك‌های اقتصادی دولت فدرال آلمان غربی برای اجرای برنامه پنج ساله سوم ایران گردد که از پائیز آینده آغاز خواهد شد .

امینی روز یك‌شنبه گذشته ضمن نطقی دربرابر مردم اظهار داشته بود که‌وی برای گدایی به‌آلمان غربی نمیرود، بلکه بعنوان نخست وزیری میرود که کشورش نیازمند کمك‌های مالی و فنی غرب است ونخست‌وزیریك ملت ۲۰ میلیونی است‌که بازار خوبی برای غرب‌میتواند باشدوامکانات‌زیادی برای سرمایه گذاریهای خارجی در کشورش موجود است .

محافل سیاسی تهران امیدوارندکه امینی درمسافرت خود به ممالك آلمان غربی ـفرانسه ـانگلیس و بلژیك بتواند افکار عمومی ومحافل سیاسی آن کشور هارا قانع کند که اقدامات به‌اصطلاح ضددمکراتیك که درمورد تاخیر انتخابات ، تعطیل دانشگاه و غیره ازطرف مخالفانش بوی‌نسبت‌داده میشود، یك‌سلسله اقدامات اضطراری بوده که‌یك‌دولت دمکراتیك تحت‌فشار خرابکاریهای هماهنك عناصر دست‌ـ چپی ودست راستی و اتحاد آنها با یکدیگر ناگزیراز اجرای آنها شده است .

گزارش از بن

بن‌ـ خبرگزاری آلمان ـمسئله احتمال پیوستگی ایران به‌بازار مشترك اروپا ممکن است طی مذاکرات اینده دکترامینی‌نخست‌ـ وزیر ایران بامقامات آلمان غربی مورد بحث‌قرار گیرد ، این پیش بینی از طرف منابع موثق بن‌صورت گرفته‌است .

انتظار میرود که مذاکرات‌امینی باپروفسور لودویك ارهارد وزیر اقتصاد ومعاون صدر اعظم آلمان غربی پیرامون مسائل اساسی‌اقتصاد ایران باشد و دکتر امینی هدف‌ها و کارهائی‌راکه‌دربرنامه‌پنجساله‌سوم ایران پیش‌بینی شده برای ارهارد تشریح‌نماید . دولت آلمان غربی قبلا اظهار تمایل کرده‌است که برای اجرای این برنامه مقداری کمك مالی دراختیار دولت ایران بگذارد .

منابع نزدیك به‌وزارت اقتصاد آلمان غربی خاطر نشان میکنند که پروفسور ارهارددر مسافرت‌چندی پیش‌خود به‌تهران به‌دولت‌وقت‌ایران توصیه کرده بود که بجای‌پرداختن به‌پروژه‌های بسیار عظیم برای‌توسعه صنایع کوچك و متوسط ایران اقدام کند .

درماه اوت سال گذشته دولت آلمان غربی مبلغ ۲۰۰ میلیون‌مارك اعتبار عمرانی جهت اجرای پروژه سد سفیدرود و احداث تاسیسات باتمام شرکت ملی نفت ایران که درزمان برنامه دوم شروع شده‌بود دراختیار دولت ایران گذاشت . دولت ایران می‌بایست ۱۰۵ میلیون مارك از این ۲۰۰ میلیون مارك را در راس مدت دوسال به‌دولت‌آلمان غربی به‌پردازد و دولت آلمان غربی پس از دریافت این مبلغ باردیگر آن را به‌منظور اجرای پروژه های کوچك‌تر به‌دولت ایران خواهدداد.

علاوه‌براین ، دولت آلمان غربی درتابستان گذشته تعهد کرده‌است که اعتباراتی مجموعا به‌مبلغ ۳۵ میلیون مارك بابت تعهداتی که موسسات مختلف آن کشور در همکاری برای اجرای پروژه های جدید شرکت نفت ایران داشته‌اند اختصاص دهد .

بن خبرگزاری آلمان ـ۲۱فوریه ـ مسافرت رسمی دکتر امینی نخست وزیر ایران به آلمان غربی دنباله یك سلسله سفرهای مقامات رسمی ایران وآلمان غربی به کشور های یکدیگر است که منعکس‌کننده مناسبات دوستانهٔ آنها میباشد.

آقای دکتر امینی که روز چهارشنبه همراه بانو وارد بن میشوند با این مسافرت در حقیقت جواب مسافرتی راکه درسال ۱۹۵۷ بوسیله دکتر آدنائر صدراعظم آلمان غربی به تهران صورت گرفته بود خواهند داد.

درسال ۱۹۵۵ شاهنشاه ایران نخستین پادشاهی بودند که‌درتاریخ بعداز جنك دوم جهانی از آلمان غربی دیدن کردند.

محافل دولتی بن عقیده دارندکه روابط ایران و آلمان غربی‌ازقدیم دوستانه بوده و مقامات‌وزارت‌خارجه آلمان غربی خاطرنشان میکنند که بین کشور آنها و ایران هیچ‌مسئله مورد اختلافی وجود ندارد .

کارشناسان وزارت خارجه‌آلمان غربی اظهار میدارند که‌بزرگترین آرزویشان‌ة در مورد ایران این‌است که‌کشور اخیر آزادی و استقلال خودرا در مقابل شوروی حفظ کند زیرا وضع ایران و آلمان غربی‌در زمینهٔ‌مناقشات شرق‌وغرب‌بایکدیگر شبیه است وبنابراین نظریات‌آنها در مورد جنك سرد شرق وغرب‌نیز بطور اجتناب‌ناپذیر بیکدیگرنزدیك میباشد .

انتظار میرود که دکتر امینی هنگام اقامت و سخنرانی در برلن غربی پشتیبانی ایران را از حق آزادی و استقلال مردم آلمان اعلام نماید . دکترامینی میتواند در اجرای‌برنامه های آبادانی و توسعه اقتصادی‌خود روی کمك‌های آلمان غربی حساب کند اما میزان این کمك ها هنوز معلوم نیست .

شهردار تهران در شورایعالی اصناف گفت:

عید امسال کلیه مغازه‌ها تزئین میشود

شب گذشته‌جلسه عمومی‌شورای عالی اصناف با حضور شهردار تهران و روسای نود اتحادیه‌صنفی درسالن شورای عالی اصناف‌تشکیل شد ، دراین جلسه آقایان فرهادپور بهزادی، صفانیا،افضلی مدیران‌کار شهرداری شرکت داشتند .

همکاری اصناف

ابتدا آقای مهدی کوشانفر رئیس شورای عالی اصناف گفت، شهرداری تنها دستگاهی است که با اصناف همکاری می کند وسپس بااشاره به آئین نامه صنفی اظهار داشت : در مدت نه ماه گذشته اصناف کمال مجاهدت را برای پائین آوردن قیمت ها کرده‌اند

بیانات شهردار

آقای دکتر نصر شهردارتهران در پاسخ گفت : از آقای کوشانفر و روسای اصناف که همه روزه با ما در تماس هستند تشکر می‌کنم

مذاکراتی که با آقای کوشانفر کردیم این است که باید اعتماد مردم را جلب کرد ماموفق شده‌ایم باکمك و همکاری اصناف آن روح یاس و بدبینی را که در گذشته نسبت بشهرداری بود از بین ببریم

آنگاه شهردار موضوع نهرفیروز آباد را مطرح کردو گفت پوشش روی نهر یکی از اقدامات مهم شهرداری است که‌در نتیجه‌هزاران نفر راحت شده وهمچنین ایجاد کار برای کوره های فخاری می باشد که از رکود خارج خواهند شد . شهردار گفت محله عودلاجان هم یکی از مشکلات دیگر شهر تهران بود که ما آنرا حل کردیم واکنون نقشه برداری این محل پایان یافته است .

تزئین مغازه ها

شهردار تهران گفت : اقدام دیگر شهرداری نصب نرده درکنار خیابان ها است که همین اقدام‌برای صنف آهنگر کار زیادی ایجاد کرد . هدف شهرداری ایجادفعالیت در شهر و رفع بیکاری است . در سال های گذشته در ایام عیدمردم باشور و علاقه و نشاط باستقبال عید می رفتند باید امسال اصناف اجناس مغازه خودرابیارایند ومغازه هارا تزئین کنند و متاع خودرا ارزان بفروشند وسعی کنند حتی المقدور کالا های خودرا بطورقسطی وارزان بفروشندتا عموم‌مردم‌بتوانند با خریدوسایل لازم عید نو روز را جشن بگیرند .

غرفه های نوروزی

آقای دکتر نصر اظهار داشت: شهرداری بهریك از مغازه داران درهر کوچه و پس کوچه ویاخیابان وبرزن که مغازه خودرا به خوبی تزئین نماید جایزه و مدال خواهد داد ، ما از سراسر تهران بازدید خواهیم کردو موجبات تشویق‌اصناف و پیشه‌وران را نسبت به تزئین مغازه ها فراهم خواهیم کرد .

شهرداری محوطه مقابل ساختمان شهرداری و پارك شهر و پارك‌خیام وسایر موسسات‌و اراضی‌شهرداری را برایگان در اختیار اصناف می گذارد تا غرفه هائی در آن دایر کنند و اجناس و کالا های ایام عید را دراین نمایشگاه ها خیلی ارزان در دسترس خریداران قرار دهند .

شهردار گفت: من امروز درخانه خودم را رنك کردم و از تمام مردم وکسبه و مغازه‌داران درخواست میکنم تاقبل از فرارسیدن ایام‌عید در مغازه‌ها وخانه‌های خودرا رنك بزنند و همین عمل کمك مهمی به سایر افراد و همکاران اصناف خواهد بود.

ما در شهرداری برای کمك به افراد نیازمند اقداماتی کرده‌ایم ، درشب عید بجمع کثیری از افراد لباس خواهیم داد از شورای عالی اصناف درخواست دارم با فراهم‌ـ ساختن وسائل کار دراین برنامه شرکت جویند

انتخابات

راجع بانتخابات اصناف که‌مورد کمال علاقه اصناف وشهرداری‌است بعداز ماه رمضان انجام خواهیم داد اصناف مردمان آزادمنش وزنده‌ای هستند دخالت درکار این افرادبرای هیچکس مقدور نیست و انتخابات صددرصد آزاد خواهد بود.

درپایان جلسه آقای کوشانفر اعلام کرد که کلیه اعضای اصناف صبح امروز در فرودگاه مهرآباد جهت بدرقه نخست‌وزیر خواهندآمد

باقرار کفیل آزاد شدند

دیروز از طرف آقای‌همایونی قرار صادره در باره آقایان محمد رضا سیدان رئیس سابق اداره ساختمان های وزارت فرهنك وملك نیازی رئیس دفتر معاون سابق وزارت فرهنك به قرار کفیل تبدیل گردید و هر دو نفر با معرفی کفیل آزاد شدند .

امروز آقای نصیری بازپرس دیوان کیفر به سازمان برنامه‌رفت وتحقیقاتی از چند نفر از اعضاء سازمان برنامه بعمل آورد .

سوء استفاده در کلخوزهای شوروی

روزنامه ایزوستیا در شماره ۱۳۶۶۵ مورخ جمعه ۱۹ ماه مه ۱۹۶۱ چنین می نویسد :

جلسه کلخوز راه ایلچ درشرف اتمام بود ریاست این جلسه با بلاکولوفسکی دبیر تشکیلات حزبی این کلخوز بود . بلاکولوفسکی خطاب به حاضرین گفت آیاکسی پیشنهاد یا انتقادی دارد ؟ دراین وقت یك زن مسن بنام کاترین بالابوشکو که معلم بود گفت‌من حرفهائی دارم که می خواهم‌بگویم رئیس جلسه حرف وی را قطع کرد و گفت چون شما عضو کلخوز نیستید من بشما اجازه حرف زدن نمیدهم خانم معلم جواب داد که تمام اعضاء خانواده او عضو کلخوز هستند ، حاضرین هم به رئیس اعتراض کردند و گفتند باید حتما باین زن اجازه صحبت داده شود وبتواند مطالب خودش را اظهار کند رئیس که وضع را وخیم‌دید به کلانتری تلفن کرد واز پلیس استمداد جست ، پس از لحظه‌ای رئیس پلیس در جلسه حاضر شد ، رئیس جلسه گفت این زن می خواهد از من انتقاد کند و نباید بوی اجازه این کار داده شود با وساطت رئیس پلیس خانم مزبور رشته سخن را بدست گرفت و شدیدا از رئیس جلسه و از رئیس کلخوز بنام آندژمتسف انتقاد کرد وخاطرنشان ساخت که وضع کلخوز روز بروز بدتر شده و میزان محصول بواسطه سهل انگاری و اعمال غرض نقصان می یابد پس از خاتمه جلسه پلاکولوفسکی ازخانم نامبرده به کلانتری شکایت کرد واورا بدروغگوئی متهم نمود ولی افرادکلخوزباین کاربلا کولوفسکی اعتراض کردند واز انتقاد این‌بانو پشتیبانی کردند یکی از افراد سالخورده اظهار داشت که‌رهبران کلخوز ما مطابق اصول و قوانین شوروی زندگی نمی کنند .

اصولا باید یادآور شد که در کلخوز ها عده‌ای زحمت ومرارت می کشند و عده دیگر از دسترنج کار آنها استفاده می کنند و زندگانی مجلل و باشکوهی برای خود تشکیل میدهند . چرا این اشخاص را به حال خودگذاشته‌اند وآنهارا بکیفر قانونی خود نمی رسانند ؟ این قبیل اشخاص انگل کلخوز هستند و هیچگونه ارتباطو وجه مشترکی با توده مردم ندارند واموال دولتو ملت را بیغمامیبرند

دارمودخین مخبر ایزوستیا ـ ناحیه اسمولنسکایا استان کراسنادا

البته اوامر اعلیحضرت همایونی درین مورد بوده است که تا این‌حد کارما راآسان کرده است . من‌از همه از جمله تیمسار سرلشکرعاصمی فرمانده لشکر مراغه تشکر میکنم.

اولین قسمت از املاك

بقیه ازصفحه اول

اعضای شورایعالی اصلاحات ارضی دیروز بمراغه رفتند تا ترتیب انتقال املاکی راکه‌بهای‌آنها معین‌شده‌بدهند. نسبت باملاکی هم که خلاف قانون انتقال یافته مطابق قیمت سند به‌مالکین پرداخت خواهدشد واملاك رابزارعین واگذار می‌کنیم.

مقداری از املاك مراغه تا اول فروردین تقسیم خواهد شد .بقیه هم تا۱۵ فروردین تقسیم خواهد گردید.

بذر بهاره وکود شیمیائی وسایر لوازم نیز برای شرکت های‌تعاونی مراغه ارسال شده است که تا۱۵ اسفند توزیع شود.

بدستور ستاد بزرك ارتشتاران ووزارت جنك همکاری مامورین اداره‌مهندسین لشکرمراغه‌ومامورین ماآغاز شده است که با همکاری هم‌کارهای راهسازی را ارزان انجام دهیم بخصوص راه هشترود راترمیم کنیم که مامورین مابتوانند برای تشکیل شرکت های تعاونی‌و آمار برداری به‌آنجا بروند .

دیشب نخست‌وزیر ضمن تشکر از مردم اعلام داشت:

دولت باصلاحات اساسی خودبانهایت قدرت ادامه میدهد

تلاشهای مذبوحانه معدودی که سالها تلاش ونیت آنها تضییع حقوق عمومی است بجائی نخواهدرسید

این شرح دیشب از طرف آقای دکتر امینی‌نخست‌وزیر انتشاریافت پس از واقعه اسف انگیز دانشگاه که در آن جمعی برای حفظ وتامین منافع‌نامشروع خودعده‌ای از بهترین وپاکترین وشریفترین فرزندان میهن رااغفال‌و آلت اجرای‌نقشه‌های پلید و هدفهای بی رحمانه خود کرده بودند بسیاری از هم‌میهنان بیدار و هشیار ووطن پرست چه‌از مرکز و چه‌از شهرستانها بوسیله نامه‌ها و تلگرافهای بیشمار مراتب نفرت و انزجار شدیدخودرا ازاعمال خائنین ملك و ملت وقدردانی و پشتیبانی کامل از اقدامات اصلاحی دولت اعلام وبیان داشته تعقیب و معرفی ومجازات خائنین و مفسده جویانی راکه همیشه‌سدراه‌اصلاحات وترقی کشور بوده‌وهستند خواستار شده‌اند . هرچند از احساسات پاك وبی‌شائبه یکایك آنان جداگانه و کتبا تشکر شده است ولی لازم میداند بدینوسیله نیز از این‌همه ابراز محبت واحساسات گرم و قدردانی وپشتیبانی بیدریغ‌هم‌میهنان عزیز که بهترین مشوق دولت خدمتگذار ایشان است تشکر و سپاسگزاری نماید.

دولت بیاری خداوند توانا وپشتیبانی شاهنشاه بزرك وتائید و همکاری و اشتراك مساعی اکثریت قاطع هموطنان عزیز که درتشخیص‌منافع ومصالح ملی خود بیدار و هشیار هستند باصلاحات اساسی خودکه بیش‌از نیم‌قرن آرزوی روشنفکران واصلاح طلبان کشور بوده بانهایت قدرت ادامه داده ودر این باره از هیچگونه‌مجاهدت و کوشش فروـ گذاری نخواهد کرد وبدیهی است تلاشهای مذبوحانه معدودی که‌سال ها نیت و عملشان تضییع حقوق عمومی بوده در مقابل اراده ومشیت الهی و مردم وطن‌پرست ایران هرگز بجائی نخواهد رسید.

دعوت دولت ژاپن

سفارت ژاپن در تهران بنام دولت خود از آقای ناصر خدایار مدیر روزنامه ستاره تهران دعوت نموده است که به آن کشور عزیمت نماید و ایشان بزودی به ژاپن مسافرت خواهد کرد .

طوفان‌شدیددر تهران

بقیه ازصفحه اول

از ساعت ده دیشب هوای تهران ناگهان منقلب گردید و باد های‌نسبتا سهمگینی‌که‌ازدشتهای اطراف‌برخاسته بود در شهر وزیدن گرفت و از اثرات آن‌موجی‌ازسرما میزان حرارت‌جوی‌را پائین آورد و هوای تهران بشدت سرد گردید .

این انقلاب هوا در حقیقت طوفانی بود که ناگهان روی داد و در اثر آن فضای تهران دستخوش انقلاب‌گردید و مقدار زیادی از سرشاخه های ـ درختان شکسته شد و گرد و خاك همه‌جا را فرا گرفت .

این باد البته با شدت کمتری تا صبح ادامه داشت خبرنگار ما امروز از اداره کل امور شهر شهرداری کسب‌اطلاع کرد که طوفان شب‌گذشته با آنکه نسبتا شدید بود آسیبی به تنه درختان وارد نکرده است .

طبق اظهار نظر مقامات هواشناسی در تهران ظرف یکسال اخیر چنین طوفانی سابقه نداشته است البته سالهای گذشته در فصول مختلف نظیر طوفان دیشب بلکه با شدت بیشتری در شهر بوقوع پیوسته‌است

انقلاب هوا

صبح امروزدر تهران هوا منقلب بود و باد های شدیدی در فاصله‌های کوتاه وزیدن میگرفت ولی بشدت باد و طوفان دیشب نبود و امروز کاهش یافته است .

طوفان درشهرستانها

گزارشهای رسیده از خبرنگاران مادر شهرستانها حاکیست که ظرف بیست‌و چهار ساعت گذشته هوای‌اکثر شهرستانها طوفانی بوده و دربعضی نقاط خساراتی نیز ببار آمده است.

دراهواز

طبق گزارش خبرنگار ما در اهواز از ساعت ده دیشب هوای اهوازناگهان طوفانی شد واین طوفان تاصبح‌امروز ادامه داشت .

درآبادان

خبرنگار ما در آبادان تلفنی گزارش داد دیشب هوای آبادان و نقاط تابعه این شهرستان طوفانی‌بود وبراثر این طوفان سهمگین‌خساراتی ببا رآمده است و هنوز هم هوای ابادان کم وبیش طوفانیست .

درنیشابور

گزارش خبرنگار ما در نیشابور حاکیست پریروز ناگهان هوای شهرستان نیشابور بطور کم‌سابقه‌ای طوفانی شد بطوریکه براثر وجودگرد وغبار زیاد عبور ومرور وسائط نقلیه درخیابانهای شهر متوقف گردید و این امرموجب وحشت اهالی شد .

درزیراب

خبرنگارما در زیراب تلفنی‌گزارش داد از دیشب طوفان سهمگینی در زیرآب شروع شدو براثر این طوفان که‌تا صبح امروز ادامه داشت‌خسارات وخرابیهای زیادی ببار آمد ساختمان های دبیرستان ومسجد زیراب آسیب دیدو چند ساختمان قدیمی دیگر خراب شد .

درمرند

طبق گزارش خبرنگار مادر مرنداز ساعت دوبعدازظهر دیروز هوای مرند طوفانی شد ،بادهای شدیدی توام‌با گردو غبار وزیدن گرفت و درنتیجه چندین اصله درخت کهنسال ریشه کن گردیدو دیوارهای چندساختمان شهر شکاف برداشت خبرنگار مادر گزارش خود اضافه میکند چنانچه این طوفان ادامه یابد خسارات غیر قابل جبرانی در شهرستان مرند ببار خواهدآمد .

درتبریز

گزارش خبرنگارما در تبریزحاکی است از پریروز تاکنون هوای‌تبریز طوفانیست ودیروز بمدت نیمساعت در این شهرستان برف بارید امروزهوای تبریز آفتابیست ولی طوفان کم و بیش ادامه دارد .

در رشت

طبق گزارش تلفنی خبرنگار مادر رشت دیروزهوای شهرستان رشت طوفانی بود وامروز بارندگی شدیدی دراین شهرستان شروع شده استو ریزش باران هم اکنون ادامه دارد .

در مشهد

خبرنگار ما در مشهدتلفنی‌گزارش داد از دیروز طوفان سهمگینی در مشهد و قراء تابعهٔ این شهرستان شروع شده‌است و براثر این‌طوفان فضای شهر غبار آلود و تاریك‌است

دکتر صالح

از دانشگاه امریکا دکترای افتخاری در حقوق میگیرد

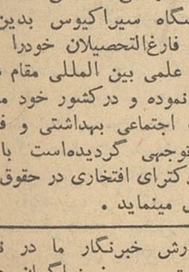

امروز اطلاع حاصل شد که در تاریخ دوم ژوئن (خردادماه) آینده دانشگاه سیراکیوس آمریکا به‌آقای دکتر جهانشاه صالح استاد دانشگاه تهران طی‌مراسمی درجه دکترای افتخاری در حقوق اعطاء خواهد نمود

آقای دکتر «تالی» ریاست‌دانشگاه سیراکیوس ازدکتر جهانشاه‌صالح رسما دعوت نموده‌است که درمراسم جشن پایان تحصیلات دانشگاه‌مزبور در آنروز شرکت نماید. دکترصالح درمراسمی که شب همانروز برای فارغ التحصیلان منعقد میشود نطقی ایراد خواهد نمود .

آقای دکترصالح که‌کلیه‌تحصیلات عالیه‌خود رادرآمریکا گذرانده‌خودیکی ازفارغ التحصیلان دانشگاه‌سیراکیوس استو سی سال قبل ازهمین دانشگاه درجه لیسانس درعلوم ودکترا در پزشکی نائل شده‌است . چندی قبل آکادمی علوم نیویورك نیز ایشان را بعضویت رسمی آکادمی انتخاب‌نمود.

دانشگاه سیراکیوس بدین‌وسیله یکی‌از فارغ‌التحصیلان خودرا که در مجامع علمی بین المللی مقام شامخی احراز نموده و درکشور خود موفق به خدمات اجتماعی بهداشتی و فرهنگی قابل توجهی گردیده‌است با اعطاء درجه دکترای افتخاری در حقوق‌تشویق وتجلیل مینماید .

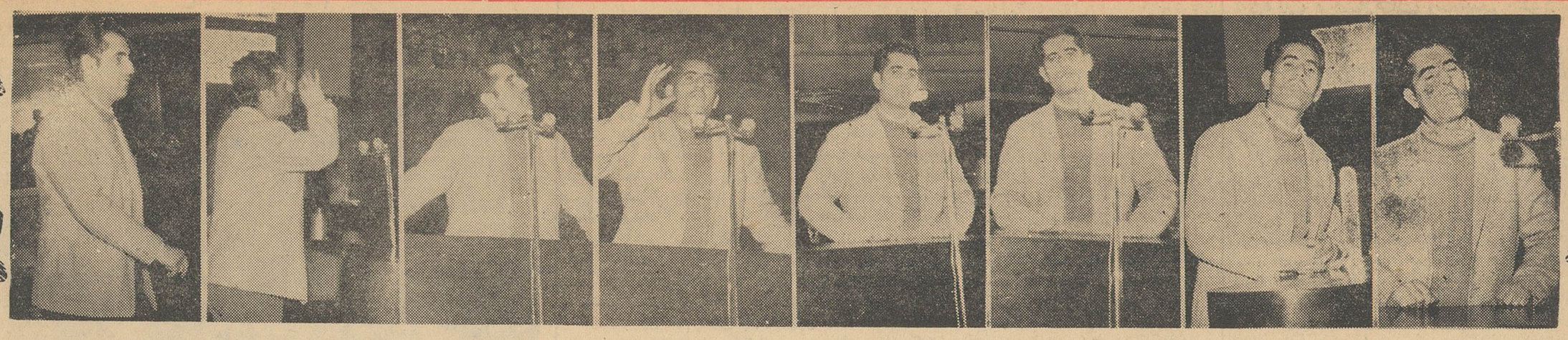

صدری در دادگاه رل والتر کیاری را بازی میکند

وقتی رئیس دادگاه از نصرتعلی صدری پرسید مگر این نشنیدی اوجواب داد: نه ، داشتم آوازسه‌گاه میخواندم!

*** رئیس دادگاه درباره نحوه قتل مرحوم دکتر صفدری از صدری میپرسید واو درباره ارواح جواب میداد**

نماینده دادستان: اگر این قبیل جنایات بشدت مجازات نشود در محیط جامعه و دانشگاه عواقب شومی ببار خواهد آمد

* نصرتعلی صدری در دادگاه گفت: اطبا بیایند و شخصیت مضاعف روحی اورا به‌بینند

نماینده دادستان گفت: چاقوی صدری در قلب جامعه و پیکر دانشگاه فرو رفته است بهمین جهت تقاضای اعدام او را دارم

صبح امروز دومین جلسه محاکمه نصرتعلی صدری متهم به‌قتل مرحوم دکتر صفدری استاد دانشکده حقوق در سالن بزرك دادگاه جنائی شروع شد.

ساعت نه وبیست دقیقه نصرتعلی صدری درحالیکه کت اسپرت سفید رنگی برتن داشت ودست‌چپ وی بایك مامور انتظامی دردستبند بود بدادگستری آمد .

چند نفراز مامورین زندان‌نیز همراه اوبودند . مامورین صدری را بمحض ورود بسالن نزدیك دادگاه جنائی‌بردند ونصرتعلی پس از باز کردن در روی اولین‌صندلی‌دست‌راست‌جایگاه‌متهمین نشست .

درفاصله ورود تا تشکیل دادگاه نصرتعلی صدری مرتب چشم بفرشته عدالت دوخته بود . وقتی یکی از خبرنگاران از صدری پرسید حال‌شما چطور است؟ نصرتعلی صدری خیلی خونسرد وآهسته گفت : مگرشمادکتر هستید؟ صدری دراین فاصله گاهی با انگشتان دست‌راست خود روی نرده چوبی آهسته رنك میگرفت وگاهی‌نیز پای راست خودرا که روی پای‌دیگر انداخته بود تکان میداد .

حضور دانش جویان دردادگاه

پدرو برادران مرحوم دکتر صفدری ازاول وقت جلو دادگاه ایستاده‌بودند و آقای سیدمحمد باقر حجازی وکیل مدافع نصرتعلی صدری نیز چند دقیقه کنار آنها ایستاده وباآنها احوالپرسی میکرد .ساعت‌نه‌ونیم‌صبح پدروبرادران مرحوم دکتر صفدری بقسمت بالای دادگاه (مخصوص تماشاچیان) رفتند ولی ۲۰ دقیقه بعد از آن محل‌خارج شده وارد سالن شدندو یکسر درکنار آقای دکتر پادوکیل مدافع‌خود قرار گرفتند .

ازساعت نه‌صبح بمرور تماشاچیان وارد دادگاه میشدند اغلب تماشاچیان را دانشجویان‌دانشگاه تشکیل میدادند وبین‌آنها افراد معمرو سالخورده کمتر دیده میشد.بین تماشاچیان مرتب‌بحث وگفتگو بودواغلب آنهامتوجه حرکات نصرتعلی صدری بودند و درباره این حرکات بحث میکردند .

احوالپرسی دورقیب

ساعت‌نه ونیم صبح وقتی آقای‌دکتر پادوکیل مدافع شاکی خصوصی (ورثه وبستگان مرحوم دکتر صفدری) وارد دادگاه شد . آقای دکترپاد دراین‌وقت چند لحظه‌ای باخوشروئی با آقای سید محمدباقر حجازی‌وکیل مدافع‌نصرتعلی صدری احوالپرسی کردواین دووکیل مدافع که دردادگاه روبروی هم قرار دارند ضمن چند لحظه صحبت بایك دیگر دم‌از دوستی زده و میگفتند اگر هردو نفرسکوت کنیم کارها تمام‌است. بالاخره وکلای مدافع متهم باخنده و خوشروئی ازهم جدا شدند .

دراین موقع چند دقیقه بساعت ده مانده بود ومرتب برعده تماشاچیان افزوده میشد .

من نصرتعلی صدری نیستم

ساعت ده‌و نوزده دقیقه با ورود رئیس واعضای دادگاه جلسه دادرسی تشکیل گردید .

رئیس دادگاه ـ نصرتعلی صدری بفرمائید .

دراین وقت نصرتعلی صدری ازجای خود به‌پشت تریبون آمد .

رئیس ـ گزارش کلانتری بخش‌یك شیراز قرائت میشود چه‌میگوئید

گزارش مورخه ۱۲ر۱۲ر۳۹ کلانتری‌و اظهارات پاسبان راهنمائی قرائت شد دراین گزارش قید شده بود که نصرتعلی رابعلت شباهت باقاتل‌دکتر صفدری شناختم اورا بکلانتری بردم وسروانی بمن گفت اومرتکب قتل‌شده است .شخص‌دستگیرشده (نصرتعلی) خودرا بنام جلیل معرفی میکرد .پس از جستجو اوراق وبرك بلیط ، مبلغی وجه همراه اوبود

ازداخل ساکی که‌همراه او بود اشیائی بدست آمد، از جمله گواهی‌نامه پنجساله متوسطه بنام نصرتعلی صدری دانش‌آموز داوطلب که متوند رضائیه‌و گواهی‌نامه دانشسرای‌مقدماتی برای آموزگاران داوطلب و گواهی قبولی آموزش سمعی و بصری که‌با عکس بوده ویك شناسنامه بنام جلیل فرزند میرزا آقا (که‌قبلامفقود شده بود) که آثار باقیمانده در آن نشان میداد که قبلادارای عکس بوده و عکس راا زآن برداشته‌اند .

وی‌ضمن بازجوئی میگوید : مدتی در شیرازوبعد بجهرم رفته وبعدبشیراز آمده‌و گفته است فقط ٤ یا ٥ روز در تهران بوده‌ام که‌این اظهارات بااوراق بدست آمده تناقض دارد .

دربازجوئی که‌ا ز سروان هژیر که باحضور جلیل بعمل آمد معلوم شد وی نصرتعلی است ومدتی در رضائیه با نصرتعلی همکلاس بوده واز بچگی باهم بزرك شده‌اندو گفته است پدر نصرتعلی دررضائیه‌معروف وهمانجا سکونت دارد.

صدری در برابر این اظهارات میگوید : من جلیل را نمی‌شناسم وبالاخره منکرنصرتعلی صدری‌بودن وقتل مرحوم دکتر صفدری بوده است . اوراق واشیاء مکشوفه و وجهی که همراه داشته جمع‌آوری وهمراه نصرتعلی به‌تهران اعزام گردید.

پس‌از خاتمه قرائت گزارش‌رئیس دادگاه مجددا از صدری پرسید:چه میگوئی ؟

نصرتعلی ـ غلط است، اطلاعی ندارم ـ مگر هر حرف را می‌توان باور کرد؟

رئیس ـصورت مجلس۲۷ر۷ر۳۹ قرائت میشود (ساعت ۳۰ر۱۸ـ ۲۷ر۷ر۳۹) پس‌از احضار بهروز تهرانچی رفیق‌صدری دوست دیگر صدری مامورین تعدادی عکس صدری را بنامبرده ارائه دادند و وی گفت صاحب عکس شباهت زیادی به‌نصرتعلی صدری دارد .وی اظهار کرده روز ۲۳ر۷ر۳۹نصرتعلی صدری با مرحوم دکتر صفدری صحبت کرده است)

رئیس ـچ ه میگوئی ؟

صدری ـ عادی است و یا جزء ارواح‌است؟(خنده شدیدتماشاچیان)

رئیس ـ نظریه آقایان دکتر داویدیان ، دکتر نظام ، دکتر میرسپاسی ، کارشناسان وهمچنین آقای دکتر طباطبائی پزشك قانونی قرائت میشود چه میگوئید.

نظریه این پزشکان بدینشرح قرائت شد : داستان رند ی،رحمت برای اخذ مدارك تحصیلی بالاتر و افزون‌ترتوام با وضع‌بدمالی موجب شده است دودفعه در موسسه‌روانی بستری شود . وی برای باشتباه انداختن عدالت در نهایت مهارت عمل میکند بمحض ورود شبیه مریض هذیانی‌قدیمی وزیرلب‌صحبت میکند در حالیکه کاملا متوجه اوضاع واطراف و ظهور یك بارعصبانیت‌شدید ساختگی،انداختن تفو سیگار ، فراموش نکردن کت خود وتغییر تصمیم وبرداشتن کت وجواب ندادن بسئوالات وسایر مشاهدات حکایت داردکه متهم تجنن میکند واز سوابق کسالت خود قصد استفاده دارد و اینکه آیا نامبرده بیماری اعصابی دارد نظر داده میشود که کسالت وی‌رافع مسئولیت نیست .

رئیس ـچه میگوئی

صدری ـ کدام دکترها ؟

رئیس ـ دکتر نظام ، دکترطباطبائی

رئیس ـ نه، خیر .

صدری الان اینجا هستند ؟

صدری ـ بفرمائید بیایند !

رئیس ـ برای چه بیایند تورا قبلا معاینه کرده و باتوجه بمعاینه وجوابهای تو اظهار نظر کرده‌اند.

صدری ـشخصیت مضاعف مرا معاینه کرده‌اند بیایند ببیند! بیایند به‌بینند !

رئیس ـ درباره اظهارات بهروز تهرانچی وسئوالاتی که آقای‌بازپرس کرده و همچنین اظهارات بهروز تهرانچی وسروان انصاری چه میگوئید ؟

(عین اظهارت بهروز تهرانچی دوست صدری درباره سابقه دوستی تهرانچی وصدری قرائت شد). در این گزارش‌بهروزتهرانچی پیرامون آمدن نصرتعلی وخواستن مرکورـ کرم و بمواجهه خود دربازپرسی با نصرتعلی صدری اشاره کرده‌تائید کرده بود که وی نصرتعلی صدری است .

نصرتعلی ـدراین جریان شعر خوانده بود!

رئیس دادگاه ضمن قرائت این گزارش‌به موضوع اجازه خواستن صدری برای ملاقات‌با تهرانچی اشاره کرد که با اجازه بازپرس در کریدور دادگستری صحبت کنند این صحبت ها که به زبان ترکی‌صورت میگرفت ببازپرس اعلام شد و باز پرس بار دیگر از بهروز تهرانچی پیرامون صحبتهائی که صدری با تهرانچی کرده تحقیق کرد صدری به تهرانچی گفته بود لعنت بکسی که همه‌ما راگرفتار کرد این اظهارات‌بهروزتهرانچی‌درپرونده منعکس است چه میگوئید درست است ؟

صدری ـ بهروز تهرانچی کیه بیاید اینجا به بینم چه کسی است.

رئیس ـ منظور تو از شخصیت مضاعف چیست ؟ شخصیت مضاعف یعنی چه ؟

صدری ـ ارواح واجسام شلوغ کرده‌اند .

رئیس ـ ارواح‌چیه ؟ صدری‌دست راست خود را آهسته بلند کرد و گفت ارواح روز های پنجشنبه ظاهر میشوند !

رئیس ـ اظهارات احمد اکبرزاده قرائت میشود چه میگوئی .

(در تمام این احوال صدری ژست و قیافه های مختلفی بخود میگرفت که موجب خنده تماشا چیان گردیده بود)

ضمن این گزارش اظهارات‌پسر بچه خردسالی که در لحظات اول واقعه قتل مرحوم دکتر صفدری‌ناظر حادثه بوده و پاشیدن گرد سفید رنك وچاقوزدن مرحوم‌دکتر صفدری رادیده وسپس باصدری مواجهه‌داده شده بودقرائت گردیددر این گزارش اضافه شده بود صدری در مواجهه با احمد (پسر بچه خردسال) گفته بود بچه چه کسی بتو گفته است این مطالب رابگوئی. صدری‌همچنین ببازپرس گفته بود وقتی دست شما از همه جا کوتاه است صغیر رابرای شهادت دعوت میکنید .

رئیس ـ در این باره چه میگوئی؟

صدری در جواب رئیس دادگاه کمی صبر کرد و بعد گفت با بنده هستید ، معذرت میخواهم خلاف‌اندر خلاف است !

رئیس ـ دنباله مطالب احمد پسربچه خردسال راقرائت کردو پرسید چه میگوئی ؟

صدری ـ من ندیده‌ام و نمیشناسم ونشناختم و نمیدانم .

رئیس ـبچه‌جهت در تاریخ۱۳ر۱۱ر۳۸ چندین ماه قبل از حادثه قتل بدفتر دانشکده حقوق مراجعه ومدارك خود را پس گرفته‌ای ؟

صدری ـ یادم نیست .

رئیس ـاظهارات محمدباقر فرزند محمدقلی ورضانظری قرائت میشود چه میگوئی (عین اظهارات قرائت شدباین شرح که‌دونفردانشجوی مذکورپیرامون برخورد نصرتعلی صدری‌بامرحوم دکتر صفدری پس‌ازخاتمه کلاس درس‌مطالبی گفته‌اند براین پایه که صدری چند دقیقه بامرحوم دکتر صفدری صحبت کرده وسپس باناراحتی ازمرحوم دکتر صفدری دورشدو ماشب جریان قتل مرحوم دکتر صفدری رادر روزنامه ها خواندیم.)

رئیس ـدراین باره چه میگوئی ؟

صدری ـ شما چه میگوئید ؟

رئیس ـ اینحرفها رانشنیدید ؟

صدری ـ آواز سه‌گاه میخواندم .

رئیس ـصورت جلسه معاینه جسد قرائت میشود (صورت مجلس معاینه جسد قرائت شد).

صدری ـ هیچ‌فایده‌ای ندارد باید نشان داده شود .

پس‌از این سئوالات رئیس دادگاه خطاب بنماینده دادستان گفت : بفرمائید .

دادستان محکمه آقای خردمندبلند شدو گفت بااجازه ریاست دادگاه و بنام قانون بیان ادعا میشود :

نصرتعلی صدری متهم حاضر عمدا باسبق تصمیم مرحوم دکتر صفدری استاد دانشگاه را باچاقو بقتل رسانده عرایض بنده بطور خلاصه وخودداری از طولانی شدن کلام درسه قسمت بعرض میرسد .

۱ـ شرح‌اتهام، دلایل اتهام، ماده استنادی دادسرا .

نماینده دادستان سپس بشرح ماجرای قتل مرحوم دکتر صفدری پرداخت و گفت چون متهم می‌بیند جرم‌او ازدسته جرائم مشهوداست خودرا بدیوانگی زده ودر صدد هذیان گوئی برمی‌آید ولی باابودن وسائل وتوجه بازپرس کذب این‌ادعا باثبات میرسدبنده لازم نیست دلایل ومدارکی برداشتن عقل وهوش اراده‌متهم‌بعرض دادگاه‌برسانم محتویات پروندهٔ تحقیقات ژست‌های متهم توجه باسم بیمارستان روحی در شیراز و همه وهمه مسلم میکند که متهم دیوانه نیست باکمال عقل واز روی اراده درصدد قتل یك استاد دانشمند دانشگاه برآمده است .

دلایل اتهام در پرونده بحد کامل وجود دارد بنده در مقام بیان ادعا میگویم دلایل‌این جنایت درپرونده وجوددارد واستدعا دارم آنچه‌خارج ازاین ادعا می باشد ترتیب اثر ندهید و همچنین به اظهرات خارج از مورد وکیل مدافع متهم ترتیب اثر ندهند .

جنایت واقع شده به‌نظر من موجب تاثر و تاسف جوامع‌روحانی وعلمی و کلیه طبقات است ووکیل محترم شاکی خصوصی نیز مطالبی خواهند گفت ازنظر بنده عمل‌متهم قتل است و آنهم قتل عمد .انگیزه این قتل چه بوده ؟ کینه توزی و بکاربردن قدرت جوانی در غیرحق اگر متهم قدرت واستحقاق درك مبانی علمی و نیل بمقامات بالاتر رانداشته است تقصیر استادبیچاره چه بوده است . عمل قتل برخلاف دین ، اخلاق وانسانیت است بخصوص در باره استاد آن هم تحت عنوان این که چرابانداشتن استحقاق باو نمره نداده‌اند .

اگر این قبیل جنایات بشدت مجازات نشوند در محیط وجامعه ودانشگاه چه عواقب شومی به‌بار خواهد آمد . حال به‌بینید اگر خارجیان توجه کنند که‌دانشجوی ایرانی ، با آنهمه سوابق درخشان به علت نگرفتن نمره استاد خودرا کشته است درباره مملکت ما چه می گویند .

من از دادگاه محترم تقاضا دارم برای جلوگیری از تکرار این‌قبیل صحنه های فجیع و با درك وضع مملکت واهمیت دانشگاه و سایر اوضاع و احوال اشد مجازات رادر باره متهم در نظر بگیرند .

نماینده دادستان افزود : متهم هیچگونه راهی برای‌فرار ازمجازات نداشتهو تنها راه‌نجات بقول‌خودش آن بوده که خودرا بدیوانگی‌بزند با توجه باین که متهم در کمال عقل واراده دست به قتل استادی زده است و با توجه باین که این چاقو بربدن نحیف مرحوم‌دکتر صفدری نخورده بلکه به قلب‌جامعه وبه پیکر دانشگاه وارد شده ، اگر آنطور که باید مجازات نشودتاریخ این مملکت لکه دار خواهد شد.

امروز روح دانشمندان ومتفکرین دراین دادگاه ناظر بر اوضاع است بهمین جهت با جلب توجه دادگاه محترم به دلایل و محتویات‌پرونده عمل متهم باراده و در نهایت عقل صورت گرفته باستناد ماده ۱۷۰ تقاضای حکم اعدام در باره متهم رادارم و اطمینان دارم رفتار وروحیه متهم که ظاهرا خودرا بدیوانگی زده است مورد توجه دادگاه خواهد بود .

ساعت یازده و نیم بیانات آقای خردمند دادستان دادگاه خاتمه یافت و رئیس دادگاه خطاب به منشی مطالب وی را بیان کرد که بنویسد .

رئیس دادگاه خطاب به آقای دکتر پاد وکیل شاکی خصوصی در اطراف داد خواست ضررو زیان هر توضیحی دارید بفرمائید .

آقای دکتر پاد پشت تریبون آمد و ضمن بیانات مفصلی گفت چیزی که می خواستم در اطراف آن توضیح بدهم آنست که ضمن این عرضحال دو قسم ضرر وزیان مورد مطالبه و درخواست است‌یکی ضرر و زیان مادی است . این‌ضرر و زیان که باصطلاح فامیل تقویم به پول است و میشود آنرا درستون خواسته عرضحال به رقمی تبدیل کرد قابل توجه موکلین من‌نیست ودر حضور قانون است اما آن‌ضرر وزیانی که دو نفر موکل محترم با رعایت عدالت بشری و عدالت‌بشری صادر خواهند فرمود جزئی ازآن مصیبت هارا برای بازماندگان‌آن مرحوم جبران کرده است . نه تنها در ایران بیاد ندارم دانشجوئی استاد خودش را نمی توانم بگویم بکشد بلکه باید بگویم قصابی بکند درسایر کشور ها جز یك یا دو مورد استثنائی مواجه با جنایت استاد کشی نمی شویم .

رل والتر کیاری را دارد

آقای دکتر پاد گفت : من از این داد خواست هم خوشحالم هم متاثر جمع اضداد است . متاثرم از این که این جنایت بدست‌کسی اتفاق افتاده که خودرا در لباس دانشجو در آورده است و مقتول معلم و استاد او بوده است ومتاسفم که این جنایت ساحت مقدس علم و دانشگاه مارا در داخل و خارج ننگین و آلوده کرده است .متهم حاضر دراین دادگاه رل آرتیست معروف سینما (والتر کیاری) رابازی می کند .

متهم محضرمقدس‌دادگاه رابصحنه تاتر یاسینما تبدیل کرده‌که صدلعنت برآن فیلم‌هاو نوشته ها که‌شخصیت مضاعف رادر مغز هابوجود آورده‌است ولی خیال باطل است نه‌دادگاه آن دادگاهی است که فریب این نیرنك هاو صحنه سازی هارا بخورد متهم حاضر وقتی پشت تریبون بود وخود رابآن صورت درآورده‌بود وقتی‌نماینده دادستان صحبت میکرد خوب دقت داشت‌و توجه میکرد .

سپس آقای دکترپاد مفصلا درباره سوابق نصرتعلی صدری صحبت کردو دادگاه بعنوان تنفس ختم شد .

تحقیقات دامنه دار پلیس

برای پیدا کردن مهندس آلمانی

امروز کسب اطلاع شد که‌شهربانی کل کشورعکس‌و مشخصات‌مهندس ارنست لانگه کارشناس آلمانی را که در راه آهن جنوب کار میکرد به کلیه شهربانیهای شهرستانها فرستاده و به مامورین شهربانی در سراسر کشور دستور داده شده تا بجستجوی وی به پردازند . ضمنا مشخصات اتومبیل مهندس آلمانی نیز باطلاع ادارات شهربانی کشور رسیده و تعداد زیادی از عکس های وی نیز برای شهرستانها ارسال‌شده است .

مهندس لانگه

پلیس تهران نیز جریان گم‌شدن و مشخصات و عکس مهندس لانگه را به کلانتری های شهر و حومه تهران ارسال داشته و دستور پیدا کردن او را داده است .

پرونده این واقعه که از پریروز با اعلام شرکت زیمنس دایر بر گم شدن مهندس لانگه تنظیم شده‌است برای رسیدگی و تحقیق بیشتربااداره آگاهی ارسال شده است .

خبر نگار ما گزارش داده است که این پرونده اکنون در شعبه دوم اداره آگاهی مورد رسیدگی میباشد و مامورین این شعبه از امروز برای پیدا کردن مهندس لانگه دست‌بکار خواهند شد . آنها ابتدا پیرامون زندگی مهندس آلمانی در ایران تحقیقات دامنه داری بعمل آورده و پس از پیدا کردن دوستان او به جستجویش خواهند پرداخت .

تحقیقات دامنه دار

یك مقام مطلع در این باره گفت چون احتمال داده میشد که مهندس لانگه در یك حادثه زخمی شده‌باشد مامورین آگاهی برای یافتن اوابتدا به کلیه‌بیمارستانهای شهر تهران مراجعه کرده‌اندبهترین‌برگه‌مامورین اکنون اتومبیل اپل رکورد مدل ۱۹۶۰ دورنك (سبزو سفید) شماره ۱٤۹۳۸ مهندس نامبرده میباشد و بهمین جهت کلیه گاراژ ها واوراق فروشیها برای یافتن اتومبیل مورد بازرسی دقیق قرار خواهد گرفت.

این مامورین با هتلهای شهرنیز تماس خواهند گرفت زیرا پس از اینکه ارنست از خانه دوستش‌بعنوان قهر خارج شده احتمال میرودبه‌یکی از هتلها مراجعه کرده‌باشد .مامورین عقیده دارندکه باید برایشان آشکار شود که ارنست به چه نوع‌تفریحاتی علاقه داشته ودر تهران‌بکدام یك از مراکز تفریح میرفته است و وقوف بر این مسائل با مراجعه بدوستان نزدیك او که اغلب آلمانی هستند امکان پذیر است .

تحقیقات مامورین تا ساعت ده صبح امروز به نتیجه‌ای نرسیده و هنوز خبری‌ازمهندس گمشده‌آلمانی بدست نیامده است .

سوابق در اداره گذرنامه

مطابق پرونده ای که درگذرنامه ازمهندس ارنست‌لانگه موجوداست وی سی و دو سال پیش در شهر هامبورك آلمان متولد شده‌مهندس برق کارخانه زیمنس است پدرش ویلی نام دارد و خانه‌اش درمحله شرنگین هامبورك قرار دارد وهنوز ازدواج نکرده است .

وی در ششم مهر ماه سال گذشته با هواپیما وارد ایران شده تادر نصب لوازم الکتریکی راه‌آهن بمتخصصین ایرانی کمك کند .

توضیح شرکت

امروز مقامات شرکت زیمنس ایران به خبر نگار ما گفتندارنست لانگه کارشناس اعزامی کارخانه زیمنس آلمان بود و به ایران‌آمده و تماس او بااین شرکت فقط باین جهت‌بودکه نامبرده گاهی حواله‌ای برای شرکت می‌آوردو مبلغی ریال دریافت می کرد مقامات شرکت همچنین از این که در یکی از جراید نوشته شده بود لانگه‌موقع گمشدن مبلغی معادل ۲ هزارتومان مارك همراه داشته اظهار بی‌اطلاعی نمودند .

دختری مسموم شد

دیشب دختر ۱۷ ساله‌ای باخوردن ۸قرص خواب آور درگذشت .

ساعت نیم بعد ازنیمه شب‌گذشته ازبیمارستان شفا به کلانتری ۲۵ اطلاع داده‌شدکه دختر ۱۷ ساله‌ای بنام هماپاشائی ساکن خیابان دانش که‌بعلت مسمومیت باین بیمارستان منتقل شده درگذشته استو علت مرك او خوردن ۸قرص خواب آور بوده است .

مامورین مادرهمارا به کلانتری آوردند او دربازجوئی گفت : دخترم درسه سالگی پدرش را از دست دادو مرك‌ناگهانی پدر اورا دچار بیماری اعصاب وحمله نمود بطوریکه هرروز برای تسکین اعصابش ۳ قرص خواب آور میخورد دیشب حال او خوب‌نبود وبهمین جهت ۸عدد قرص خورد و نیمه شب دچار مسمومیت گردید اورا به بیمارستان بردم‌ولی تاپزشکان برای معالجه اقدام کردند درگذشت .

مامورین نیز دراین باره تحقیقاتی بعمل آوردند و پرونده را بدادسرا فرستادند تاعلت مرك بانظر پزشکی قانونی معلوم شود .

قاتل باعدام محکوم شد

خلیل همسرش را کشته وجنازه اورا آتش زده بود

خبرنگار ما در اصفهان گزارش‌داد. صبح دیروز شخصی‌بنام خلیل‌ابراهیم بابائی یکی از اهالی همایونشهر که چندی پیش همسر خود را بقتل ـ رسانیده و جنازه او را در مسجد آتش زده بود در دادگاه جنائی استان اصفهان محاکمه شد و دادگاه او را بجرم‌جنایت فجیعی که مرتکب گردیده بود باعدام محکوم کرد .

من دخالتی نداشتم

آقای محمد اللهیاری اهل و ساکن ابهر طی نامه ای نوشته است در ماجرای قتل ولی‌اله امیدی که خبر محاکمه قاتل وی چندی پیش‌د رروزنامه‌چاپ شداوهیچگونه دخالت یا اطلاعی نداشته است .

بزودی
ابن سینا
فیلم رنگی ـ دوبله بفارسی
محصول ۱۹۶۱ کشور شوروی

ورود

آقای دکتر عبدالحسین اعتبار وزیر سابق از ژنو

آقای مهندس مسعود غیور باروپا

آقای منوچهر ایرانی مدیر عامل بانك اقتصادی ایران از لندن.

آقای مهندس صفدر شهروزی ناظر فنی کشت نیشکر از پاکستان.

خروج

آقای دکتر محمد تقی نیك نژاد مدیر کل دبیرخانه شورایعالی اقتصاد بامریکا

آقای مهدی نمازی سناتور سابق باروپا

آقای دکتر منوچهر فرتاش رئیس اداره همکاری های بین المللی وزارتخارجه بفرانسه

آقای خلیل اسعد رزم آرا مدیر روزنامه مرد مبارز باروپا

انتصابات در سازمان آب تهران

انتصابات زیر امروزاز طرف مدیر کل سازمان آب تهران در آن سازمان بعمل آمد.

آقای افشار قتلی رئیس انبار و لوازم ـ آقای سید مهدی غروی رئیس کارگزینی سازمان ـ آقای حسن حقیریان رئیس دفتر و بایگانی سازمان

بهای ارز و مسکوك طلا در بازار آزاد تهران

ارز

قیمت بریال

دولارامریکا نقد	۸۲٫۲۵
دولار حواله پستی	۸۲
پوندانگلیسی نقد (لیره)	۲۳۱
پوند حواله پستی	۲۳۰
مارك آلمان نقد	۲۰٫۶۲
مارك حواله پستی	۲۰٫۲۵
فرانك سوئیس نقد	۱۹٫۶۰
فرانك سوئیس حواله	۱۹٫۲۵
هزارلیرایتالیا نقد	۱۳۱
هزار لیرایتالیاحواله	۱۳۰
فرانك فرانسه نقد	۱۷٫۲۷
فرانك فرانسه حواله	۱۷٫۱۰
لیره ترك اسکناس بزرگ	۶٫۳۵
لیره ترك کوچك	۶٫۵۰
روپیه پاکستان نقد	۱۱
روپیه هندوستان نقد	۱۲٫۲۵

طلا

پهلوی	۸۸۰
نیم پهلوی	۴۴۰
ربع پهلو ی	۲۳۰
شمش طلا: هر مثقال	۴۴۳
پانزده مناتی قدیم	۱۴۸۰
پانزده مناتی جدید	۱۲۰۰
ده مناتی قدیم	۱۰۲۰
ده مناتی جدید	۸۶۲
پنج مناتی قدیم	۴۵۹
پنج مناتی جدید	۴۳۷
ده ریال نقره قدیم	۱۰۸
ده ریال نقره جدید	۲۳٫۷۵
ژرژ قدیم	۸۱۷
ژرژ جدید حد اکثر	۶۰۰
لیره عثمانی قدیم	۷۰۰
عثمانی جدید حد اکثر ادوارد	۴۹۵
	۷۶۲
بیست دولاری قدیم	۳۵۲۰
بیست دولاری جدید	۳۱۵۰
دولار مکزیکی قدیم	۴۴۲۰
دولار مکزیکی جدید	۴۰۸۰

برنامه امشب

تلویزیون ایران

ساعت ـ ۶ برنامه تدریس زبان انگلیسی

ساعت ـ ۶٫۳۰ برنامه خردسالان

ساعت ـ ۷ برنامه جوانان

ساعت ۷٫۳۰ برنامه بانوان

ساعت ـ ۸ برنامه هنر های زیبا

ساعت ـ ۸٫۳۰ اخبار

ساعت ـ ۸٫۴۵ برنامه شما وسینما

ساعت ـ ۹ برنامه بلنداکس

ساعت ـ ۹٫۳۰ برنامه تاتر هنرهای دراماتیك

ساعت ـ ۱۰٫۳۰ پایان برنامه

پیش بینی وضع هوا

وضع هوای ایران تاظهر فردا بدین قرار است:

هوای تهران گاهی ابری همراه با باد نسبتا شدید و گردوخاك پیش بینی میشود.

هوای شهرستانهای غربی. سواحل شمالغربی ابری همراه بابارندگی وباد شدید وهوای بقیه نقاط صاف گاهی تاکمی ابر پیش بینی میشود.

حداکثر درجه هوای تهران درروز گذشته ۱۷ و حداقل آن ۷ درجه بالای صفر بوده است.

گرمترین نقاط در ۲۴ ساعت گذشته بم با حداکثر ۲۷ درجه بالای صفر وسرد ترین نقاط کرمانشاه با حداقل ۳ درجه زیر صفر بوده است.

متن آئین نامه جدید امتحانات متوسطه متفرقه

اداره امتحانات تهران در فرهنك استان مرکز متمرکز شد

*** امتحانات متفرقه هرسال در دو نوبت انجام میشود**

*** در امتحانات دوره اول معدل قبولی کمتر از ۱۰ نباید باشد**

*** نمره دروس قرائت املاء ـ انشاء ـ فارسی نیز حداقل باید ۱۰ باشد**

خبرنگار ما گزارش میدهد: اخیرا مقرر شده بود که امور امتحانات دبیرستانها که داوطلبان متفرقه و آموزشگاههای تربیت معلم ازاداره کل فرهنك استان تهران متنزع و در اختیار ادارات فرهنك نواحی ۱۳ گانه تهران قرار گیرد.

چون اجرای این امر مشکلاتی را ایجاد میکرد مقرر گردید کماکان السابق اداره امتحانات فرهنك استان تهران بحال خود باقی بماند و ازانحلال آن مانند سایر ادارات فرهنك استان مرکز خودداری شود.

امروز خبرنگار مادر اداره فرهنك استان تهران حضور یافت وباآقای خوشنویسان رئیس جدید اداره امتحانات مزبور تماس گرفت. وی اظهار داشت: بطوریکه اطلاع دارید شورایعالی فرهنك برای تشویق داوطلبان امتحانات متفرقه موافقت کرد که هرساله امتحانات دردونوبت انجام گیرد و محصلین متفرقه که بعلت اشتغال بکارهای آزاد قادر نیستند در دبیرستانها به تحصیل خود ادامه دهند در صورت ابراز لیاقت هرسال دوکلاس را طی نمایند ضمنا مقررشد که کماکان اداره امتحانات در یکجا تمرکز یابد.

آقای خوشنویسان سپس مقررات امتحانات داوطلبان متفرقه را که بامضای آقای هادی رهنما سرپرست فرهنك استان تهران رسیده بود باین شرح دراختیار خبرنگار ما گذاشت:

برنامه داوطلبان متفرقه

امتحانات داوطلبان متفرقه متوسطه طبق آئین نامه مصوب ۱۰۱۷ جلسه شورایعالی فرهنك مورخ هشتم مرداد ماه ۱۳۴۰ هرسال در دونوبت (اردیبهشت و آبان) بعمل می آید و این امتحانات در هرنوبت بطور مستقل انجام شده و تجدیدی ندارد.

موعد نام نویسی

مدت ثبت نام برای داوطلبان امتحانات اردیبهشت ماه ۴۱ ازاول اسفندماه ۴۰ لغایت بیستم فروردین ماه ۴۱ میباشد (برای امتحانات آبانماه از اول شهریورتا بیستم مهر است) پس از خاتمه ثبت نام بهیچوجه مدت ثبت نام تمدید نخواهد گردید

مقررات

شرکت در امتحانات هر کلاس منوط بداشتن کارنامه کلاس ماقبل است. برای داوطلبان متوسطه متفرقه شرط سنی وجود ندارد. غیبت در هرجلسه امتحانی بمنزله داشتن نمره صفر در آن درس است و نمره صفر مردود کننده است.

مدارك

داوطلبان برای ثبت نام بادردست داشتن وتسلیم مدارك ذیل به اداره امتحانات فرهنك استان مرکز (خیابان شمالی پارك شهر اداره کل فرهنك استان مرکز) مراجعه نمایند

عین یارونوشت مصدق مدرك تحصیلی کلاس ماقبل ـ دوبرك رونوشت مصدق شناسنامه ـ ۶ قطعه عکس ۶×۴ ـ مبلغ ۳۱۰ ریال برای داوطلبان دوره اول ـ ۵۱۰ ریال برای داوطلبان دوره دوم ۵۴۰ ریال برای داوطلبان کلاسهای ششم که بحساب ۱۴۲۰ فرهنك استان مرکز دربانك ملی مرکز (خیابان فردوسی) منظور وفیش آن ضمیمه مدارك فوق باشد.

۵ـ یك برك پوشه (برای تشکیل پرونده)

دوره اول

مواد امتحانی دوره اول به ۶ گروه بشرح زیر تقسیم شده:

۱ـ گروه فارسی (قرائت، املاء، انشاء، دستور زبان فارسی، عربی)

۲ـ گروه تعلیمات دینی ۳ـ گروه علوم ریاضی (جبر، هندسه، ورسم حساب)

۴ـ گروه علوم تجربی (فیزیك شیمی، طبیعی و بهداشت) ۵ـ گروه علوم اجتماعی (تاریخ، جغرافی تعلیمات مدنی)

۶ـ زبان خارجه (قرائت ومکالمه دیکته و ترجمه)

کلیه امتحانات باستثنای قرائت فارسی و قرائت زبان خارجه ودستور زبان فارسی وقرائت عربی کتبی میباشد

شرایط قبولی

داوطلبی در امتحانات دوره اول قبول میشود که:

معدل کل او کمتر از ۱۰ نباشد نمره هریك از دروس قرائت، املاء انشاء فارسی کمتر از ۱۰ نباشد. نمره سایر دروس کمتراز ۷ نباشد نمره مواد (گروه) فارسی تعلیمات دینی علوم ریاضی و علوم تجربی کمتر از ۱۰ نباشد. نمره مواد (گروه) علوم اجتماعی وزبان خارجه کمتراز ۷ نباشد.

چنانچه داوطلبی پس از خاتمه امتحانات در دروس (غیراز قرائت املاء وانشاء فارسی) جمعا ۴ نمره کمتر ازحدنصاب قبولی داشته باشد باتصویب شورای هیئت متمحنه وبا رعایت سایر مواد آئین نامه قبول شناخته میشود.

انتخاب رشته

قبولشدگان داوطلب سال سوم متوسطه که طبق ماده ۱۰ آئین نامه نتوانند در امتحانات کلاس چهارم رشته مورد علاقه خودشرکت نمایند می توانند در نوبتهای بعدی امتحان تمام دروس ماده مربوط را بگذرانند ودرصورت توفیق درامتحانات نوبتهای بعدی کلاس چهارم رشته مورد علاقه خود شرکت نمایند.

دوره دوم

مواد امتحانی هر یك از رشته های چهارم و پنجم بدو دسته اختصاصی و عمومی تقسیم شده و دروس هریك از رشته های ادبی، طبیعی، ریاضی، خانه داری به تفکیك اعلام گردیده است.

۱ـ چهارم ادبی

الف رشته ادبی

مواد اختصاصی

قرائت و دستور زبان فارسی، بدیع، املاء، انشاء، تاریخ ادبیات، تاریخ، جغرافیا، تعلیمات مدنی، عربی

مواد عمومی

زبان خارجه، ریاضی، فیزیك شیمی، طبیعی و بهداشت، تعلیمات دینی

۲ـ پنجم ادبی

مواد اختصاصی

قرائت و دستور زبان فارسی، بدیع و قافیه، املاء، انشاء، تاریخ ادبیات، تاریخ جغرافیا، تعلیمات مدنی، عربی، فلسفه و منطق و روانشناسی.

مواد عمومی

زبان خارجه، ریاضی، فیزیك شیمی، تعلیمات دینی

کلیه امتحانات بجز قرائت زبان فارسی و قرائت عربی و قرائت زبان خارجه کتبی است امتحان عربی هم بصورت کتبی و هم به صورت شفاهی بعمل آمده دارای یك نمره خواهد بود.

۱ـ چهارم طبیعی

ب ـ رشته طبیعی

مواد اختصاصی

زبان فارسی، فیزیك، شیمی، طبیعی، جبر.

مواد عمومی

زبان خارجه، هندسه، علوم اجتماعی، تعلیمات دینی

۲ـ پنجم طبیعی

مواد اختصاصی

زبان فارسی، فیزیك، شیمی طبیعی، جبر.

مواد عمومی

زبان خرجه، مثلثات، هندسه علوم اجتماعی، تعلیمات دینی.

کلیه امتحانات بجز قرائت فارسی و قرائت زبان خارجه کتبی است.

۱ـ چهارم ریاضی

ج ـ رشته ریاضی

مواد اختصاصی

زبان فارسی، جبر، هندسه، متمم حساب، فیزیك

مواد عمومی

زبان خارجه، رسم، شیمی، طبیعی و بهداشت، علوم اجتماعی تعلیمات دینی.

۲ـ پنجم ریاضی

مواد اختصاصی

زبان فارسی، جبر، مثلثات، هندسه، فیزیك

مواد عمومی

زبان خارجه، رسم، شیمی، طبیعی و بهداشت، علوم اجتماعی، تعلیمات دینی.

کلیه امتحانات بجز قرائت فارسی و قرائت زبان خارجه کتبی است.

۱ـ چهارم خانه داری

د ـ رشته خانه داری

مواد اختصاصی

ـ قرائت فارسی و دستور ـ املاء انشاء ـ خیاطی وپارچه شناسی ـ آشپزی و تغذیه ـ روابط خانوادگی تزئین منزل

مواد عمومی

ـ زبان خارجه ـ ریاضی ـ فیزیك شیمی ـ طبیعی و بهداشت ـ علوم اجتماعی ـ تعلیمات دینی

۲ـ پنجم خانه داری

مواد اختصاصی

ـ قرائت فارسی ودستور ـ املاء انشاء ـ خیاطی وپارچه شناسی ـ آشپزی و تغذیه ـ روابط خانوادگی ـ تزئین منزل ـ بچه داری وبهداشت

مواد عمومی

ـ زبان خارجه ـ فیزیك ـ شیمی طبیعی وبهداشت ـ علوم اجتماعی ـ تعلیمات دینی

شرایط قبولی چهارم وپنجم

دواطلبی درامتحانات سالهای چهارم وپنجم رشته های ادبی ـ طبیعی ـ ریاضی قبول میشود که:

نمره هیچیك از دروس اختصاصی او کمتر از ۱۲ نباشد ـ نمره هیچیك از دروس عمومی او کمتر از ۷ نباشد

پس از خاتمه امتحانات چنانچه داوطلبی دریك درس اختصاصی حداقل ۷ داشته باشد و همچنین دریك درس عمومی نمره ای کمتر از حد نصاب مقرر (۷) ولی بیش از صفر داشته باشد با تصویب شورای هیات ممتحنه قبول شناخته میشود. طبق ماده ۱۴ آئین نامه داوطلبان متفرقه بقبولشدگان دوره اول و دوره دوم کارنامه مخصوصی مشعر برقبولی درکلاس مربوطه داده خواهد شد.

امتحانات کلاسهای ششم

آئین نامه امتحانات کلاسهای ششم متوسطه مصوب ۹۰۱ جلسه شورای عالی فرهنك تاکنون تغییر نیافته و مقررات قبولی داوطلبان متفرقه همان مقررات قبولی دانش آموزان سال های ششم است.

مواد امتحانی کلاسهای ششم بشرح زیراست

الف ـ ششم ادبی . کتبی

ـ دیکته فارسی ـ انشاء فارسی ـ تاریخ ادبیات وتاریخ شعرا ـ دیکته وترجمه وانشاء زبان خارجه ـ صرف ونحو عربی ـ ترجمه و تجزیه وترکیب عربی ـ تاریخ ـ جغرافی ـ فلسفه و روانشناسی واخلاق ـ منطق و منطق عملی.

شفاهی ششم ادبی

قرائت فارسی ـ تاریخ ادبیات ـ دستور زبان فارسی ـ قرائت زبان خارجه ـ قرائت عربی ـ عروض ـ تاریخ ـ جغرافی ـ منطق ومنطق عملی وفلسفه.

ب ـ ششم طبیعی کتبی

انشاء ـ دیکته وترجمه وانشاء زبان خارجه ـ فیزیك ـ شیمی ـ فیزیولوژی گیاهی ـ فیزیولوژی جانوری ـ تکامل و زمین شناسی جبر ومثلثات

شفاهی

قرائت فارسی و دستور ـ قرائت زبان خارجه ـ فیزیك ـ شیمی ـ فیزیولوژی گیاهی ـ فیزیولوژی جانوری تکامل و زمین شناسی ـ جبر ومثلثات فلسفه و منطق

ج ـ ششم ریاضی کتبی

انشاء فارسی ـ دیکته و ترجمه و انشاء زبان خارجه ـ فیزیك ـ مکانیك شیمی ـ هندسه ترسیمی و رقومی ـ هندسه و مخروطات ـ حساب استدلالی جبر ـ مثلثات

شفاهی

قرائت فارسی و دستور، قرائت هندسه ترسیمی و رقومی و مخروطات، حساب استدلالی، جبر، مثلثات، هیئت، فلسفه و منطق.

د ـ ششم خانه داری

مواد عملی

تزئین منزل و کاردستی، خیاطی و برش، طباخی، پرستاری و بچه داری

موادکتبی

انشاء فارسی، دیکته و ترجمه و انشاء زبان خارجه، تغذیه، پرستاری و بچه داری، روابط خانوادگی، تزئین منزل و کاردستی، تاریخ لباس و طراحی، فیزیك و شیمی.

مواد شفاهی

قرائت فارسی و دستور، قرائت زبان خارجه، طبیعی و بهداشت.

شرایط قبولی کلاسهای ششم:

داوطلبی در امتحانات کلاسهای ششم (ادبی ـ طبیعی ـ ریاضی) قبول میشود که:

معدل نمرات مواد کتبی او بده بده برسد.

معدل کل مواد کتبی و شفاهی او بده برسد.

د رهیچیك از دروس نمره صفر نگرفته باشد.

طبق ماده ۱۲ آئین نامه امتحانات داوطلبان متفرقه غیبت در هر جلسه امتحان بمنزله داشتن نمره صفر در آن درس بوده و نمره صفر مردود کننده است.

شرایط قبولی داوطلبان ششم خانه داری

داوطلبی میتواند در امتحانات کتبی و شفاهی ششم خانه داری ـ شرکت نماید که معدل دروس عملی او بده رسیده باشد.

داوطلبی در ششم خانه داری قبول میشود که:

معدل موادعملی اوبده رسیده باشد (تا بتواند در امتحانات کتبی وشفاهی شرکت نماید).

معدل نمرات کتبی او بده رسیده باشد.

معدل کل عملی و کتبی و شفاهی او بده رسیده باشد.

محل ثبت نام

ثبت نام کلیه داوطلبان متفرقه متوسطه از روز اول اسفند ماه در محل اداره امتحانات فرهنك استان مرکز واقع در خیابان شمالی پارك شهر اداره کل فرهنك استان مرکز بعمل میآید.

رئیس اداره تربیت بدنی استان مرکز گفت:

در زمینهای خالصه ووقفی میدانهای ورزش احداث خواهد شد

*** زمین های ورزش بزودی محصور میشود و در ایام تعطیلات تابستان برای استفاده محصلین آماده می گردد**

امروز آقای رهبری رئیس اداره تربیت بدنی استان مرکز بخبرنگار ما گفت: اولین جلسه شورای ورزشی پایتخت با حضور آقای رهنما سرپرست فرهنك استان تهران و روسای ادارات فرهنك نواحی تهران و اینجانب تشکیل شد

دراین جلسه تصمیم گرفته شد کلیه زمین هائی که اخیرا ازطرف اداره کل اوقاف و یا خالصه برای احداث میادین ورزشی در اختیار فرهنك گذاشته شده بفوریت محصور شود تاپس از پایان فصل بارندگی شروع بساختمان میدان های ورزشی شود.

آقای رهبری افزود: برای این منظور چهار نفر آقایان رکنی، بهمنیار، دکتر رستگار واینجانب انتخاب شدند تادر زمین های مزبور حضور یافته و ترتیب محصور ساختن زمین ها و تهیه مقدمات کار را بدهند.

اول تابستان

رئیس اداره تربیت بدنی سپس گفت زمین های واگذاری تااول تابستان سال آینده آماده خواهد شدو بصورت میادین قابل استفاده ورزشی درخواهد آمد تا دانش آموزان مدارس پایتخت بجای آن که درمدت سه ماه تعطیلات تابستان درکوچه وخیابان به بازی سرگرم شوند دراین میدان ها به ورزش های مورد دلخواه خود مشغول گردند.

آگهی مناقصه شماره ۱۵۱

اداره سررشته داری ارتش تعداد پنج دستگاه سردخانه ۲۷۰ فوتی راطبق مشخصات مربوط بمناقصه میگذارد.

۱ـ داوطلبان معامله برای ملاحظه نمونه و مشخصات جنس مورد معامله ودریافت برك شرائط معامله ونمونه قرارداد بدائره خریدوپیمانها اداره سررشته داری ارتش واقع در فیشرآباد مراجعه وپیشنهاد خودرادر دوپاکت لاك ومهرشده یکی محتوی سپرده و دیگری پیشنهاد مربوطه تاساعت آخر اداری روز ۵شنبه ۱۰٫۱۲٫۱۳۴۰ بدفتر اداره تسلیم ورسید دریافت دارند.

۲ـ پیشنهاددهندگان یك نسخه دیگر از پیشنهاد خود باید لاك و مهرنموده وقبل از تاریخ مناقصه باداره بازرسی مالی ارتش واقع درخیابان سوم اسفند ارسال ورسید دریافتی را ضمیمه پیشنهادی که باداره سررشته داری ارتش تسلیم میدارند بنمایند.

۳ـ کمیسیون مناقصه در ساعت ۱۰ صبح روز شنبه ۱۲٫۱۲٫۴۰ تشکیل و پیشنهادات واصله راباز وقرائت خواهد نمود.

۴ـ به پیشنهاداتی که برخلاف برك چاپی شرائط معامله تسلیم شده باشد ویارسید پیشنهاد ارسالی باداره بازرسی مالی ارتش و ضمیمه نداشته باشد مطلقا ترتیب اثر داده نمیشود.

آ ـ ۳۸۵۳۶ اداره سررشته داری ارتش

کانون مترقی

بقیه ازصفحه اول

کلیه اعضای کانون امشب گردهم جمع شده اند تاعقاید و افکار و نظریات خودرا بانمایندگان مطبوعات درمیان بگذارند مادراین یکسال سعی داشته ایم ابتدا خودرابشناسیم و سپس موجودیت خویش رابجامعه معرفی کنیم. تازمانی که نتوانسته بودیم عقاید و افکار و نظرات خود را متکی بااصول علمی و اخلاقی و معنوی هم آهنك سازیم و از آن پیروی نمائیم حق نبود خودرابمردم نشان بدهیم.

آقای منصور سپس به تفصیل پیرامون اهمیت کاروارزش مطبوعات سخن گفت و متذکر شد که ما امیدواریم باجلب پشتیبانی وحمایت مطبوعات به هدفهای مقدس وپرارج خود که ایرانی آباد و سربلند را نوید میدهد نائل آئیم.

مادر تجربیات زندگی خود باین حقیقت رسیدیم که بامطالعه ودقت کافی درمسائل مختلف مملکتی، اصول و عقایدی باید در مملکت بوجود آید تابراساس آن برنامه های کلی و راه حل های منطقی و عملی که برروی موازین علمی پایه گذاری شده است بوجودآید.

رئیس هیئت مدیره کانون مترقی سپس درباره نحوه فعالیت ومطالعات و بررسی های کمیته های مختلف کانون مترقی و اصول هدف های هفده گانه کانون توضیحاتی مشروح داد که درشماره بعدانتشارخواهدیافت.

پس ازخاتمه نطق آقای منصورآقای عباس مسعودی مدیر موسسه اطلاعات از توجه کانون مترقی نسبت به مطبوعات اظهار قدردانی کرد و متذکر شد که مطبوعات همواره پشتیبان نظرات و افکار و عقایدی که در راه خیر و صلاح و تعالی مملکت و ملت ایران است می باشند.

در پایان آقای لطف اله ترقی مدیر مجله ترقی نیز درباره نقش مطبوعات صحبت کرد وساعت ۱۱ بعدازظهر جلسه خاتمه پذیرفت.

قرارداد وام آمریکا

بقیه ازصفحه اول

سازمان برنامه و آقای ویلیام کفیل سازمان عمران بین المللی وآقای ولش دبیر اول سفارت امریکا حضور داشتند.

امروز پیرامون قرار دادمذکور این اطلاعیه از طرف سازمان برنامه انتشار یافت.

اطلاعیه سازمان برنامه

دولت ایالات متحده آمریکا موافقت خودرا نسبت به پرداخت بیست میلیون دلار وام به ایران جهت کمك به تامین هزینه پروژه های مختلف سازمان برنامه هفت ساله کنونی (دوم) اعلام کرده است موافقت نامه این وام که در دو فقره پرداخت خواهد شد دیروز توسط آقای مهندس صفی اصفیا قائم مقام نخست وزیر در سازمان برنامه و آقای جولیوس هولمز سفیر کبیر آمریکا در ایران به امضاء رسیدطبق یکی از این موافقت نامه ها تا مبلغ چهارده میلیون دلار برای تامین هزینه های ریالی جاری عمومی دوره هفت ساله دوم سازمان برنامه که در شهریور ماه سال ۱۳۴۱ به پایان می رسد بمصرف خواهد رسید بموجب موافقت نامه دیگر مبلغ شش میلیون دلاربرای کمك به تامین هزینه های ریالی کنونی پروژه های احداث شاهراه هائی که هم اکنون توسط سازمان برنامه از طریق پیمانکاران در دست اجرا است به مصرف خواهد رسید. با اجرای این پروژه ها که قبلا نیز مبلغ شصت و سه میلیون و دویست هزار دلار وام از محل صندوق وام های عمرانی امریکا برای تامین هزینه های ریالی آنها دریافت شده شبکه ای مرکب از شاهراه های مهم درغرب ایران منجمله یك شاهراه بزرك از شمال به جنوب یعنی از بندر پهلوی تا خرمشهر و یك راه دیگر ازملاوی درشاهراه شمال و جنوب بکرمانشاه و سنندج، بیجار، سقز کشیده خواهد شد و به خسروی درمرز عراق متصل خواهد گردید ارز خارجی این پروژه ها از طریق وام هائی که از بانك جهانی گرفته میشود تامین می گردد.

ارزی که از محل بیست میلیون دلار وام مزبور داده می شود برای وارد کردن لوازم و وسائل ضروری وپرداخت خدمات مورد احتیاج به مصرف خواهد رسید. وام مزبور در مدت هفده سال و باسود ۳٫۵ درصد تادیه خواهد شد.

تبریکات

جناب آقای محمد نصراله

انتصاب جنابعالی را بریاست دبیرستان دارالفنون از صمیم قلب تبریك میگویم

علی اکبر شهابلو

آ ـ ۲۷۶۹۹

انتصاب دوست ارجمند آقای هوشنك صیامی را بریاست دبیرستان نیکی علاء تجریش صمیمانه تبریك میگویم.

محمدملك زاده

دوست ارجمندم جناب آقای محمد باقر بیات

از اینکه بمعاونت مدیریت محترم عامل شرکت واحد منصوب گردیده اید مشعوف و مسرور هستم تبریکاتم را بپذیرید

سرگرد بهروزی

آ ـ ۳۸۵۰۶

تیمسار سرلشگر دکتر ایزدپناه

افسران اداره امورداوب ارتش بمناسبت انتصاب مجدد آن جناب بریاست سازمان تندرستی تبریکات صمیمانه تقدیم وامید است دراجرای منویات اعلیحضرت همایون شاهنشاه موفقیت های شایانی در پیشرفت امور ورزشی وتربیتی نصیب آن تیمسار گردد.

سرتیپ دکتر دیهیمی

آ ـ ۲۷۶۷۹

آگهی مناقصه

سررشته داری دانشگاه جنك مقدار ۱۳۰۰۰ کیلو کاغذ کتاب سه برگی فنلاندی ۷۰ گرمی و ۱۵۰۰ (یکهزاروپانصد) کیلو مقوای گلاسه ۴٫۵ برگی ۱۸۰ گرمی سوئدی و ۷۵۰ (هفتصدوپنجاه) کیلو مقوای کارتی ۴٫۵ برگی ۱۸۰ گرمی سوئدی مصرفی سه ماهه اول سال ۴۱ راکه طبق مصرف ماهانه تحویل گرفته خواهد شد بمناقصه خریداری مینماید.

۱ـ داوطلبان معامله بایستی برای ملاحظه نمونه و دریافت برك شرایط معامله ونمونه قرارداد بسررشته داری دانشگاه مراجعه و باپرداخت سی هزار ریال سپرده بحساب ۴۲۲۸ مهنامه ارتش در بانك سپه پیشنهاد خودرا دردوپاکت لاك ومهرشده یکی محتوی رسید سپرده و دیگری پیشنهاد مربوطه تاساعت آخروقت اداری روز ۲۶ اسفندماه ۴۰ بدفتر ستاد دانشگاه جنك تسلیم ورسید دریافت نمایند.

۲ـ پیشنهاددهندگان یك نسخه دیگر از پیشنهاد خودرا باید لاك ومهرنموده قبل از تاریخ مناقصه باداره بازرسی مالی ارتش ارسال و رسید دریافتی را ضمیمه پیشنهادی که بستاد دانشگاه جنك تسلیم میدارند نمایند.

۳ـ کمیسیون مناقصه درساعت نه صبح روز ۲۷ اسفندماه ۴۰ در دانشگاه جنك تشکیل و پیشنهادات واصله را باز و قرائت خواهد نمود حضور پیشنهاددهندگان درکمیسیون مناقصه آزاد است.

۴ـ به پیشنهاداتی که برخلاف برك چاپی شرایط معامله و یافاقد سپرده باشد ترتیب اثرداده نمیشود.

۵ـ دانشگاه جنك در رد یاقبول یك یاکلیه پیشنهادات واصله مختار است.

سررشته داری دانشگاه جنك

آگهی مزایده

اداره اردنانس ارتش تعداد یکدستگاه کرایسلر مدل ۵۴ فرسوده و ۲ دستگاه کادیلاك مدل ۵۳ و ۵۱ فرسوده و پنج دسوگا موتوسیکلت فرسوده و ۴ دستگاه جمس تجارتی فرسوده وچهار دستگاه آشپزخانه متحرك ویکدستگاه شاسی آشپزخانه فرسوده در ۴ پارتی بشرح زیراز طریق مزایده کتبی بفروش میرساند.

پارتی اول. کرایسلر مدل ۵۴ بشماره ۱۰۳۱ و کادیلاك مدل ۵۳ شماره ۱۰۲۸ وکادیلاك مدل ۵۱ شماره ۱۰۴۰.

پارتی دوم. موتوسیکلت ۲۲۵۷ و ۲۲۲۲ و ۲۲۴۲ و ۲۲۴۰ و ۲۲۴۳

پارتی سوم. جمس تجارتی ۲۶۹۲ و ۲۶۸۷ و ۲۶۶۸ و ۲۵۷۷

پارتی چهارم. آشپزخانه متحرك ۴۹۱۱۳۲ و ۴۹۱۱۳۴ و ۴۹۱۱۴۰ و ۴۹۱۲۲۱ و شاسی آشپزخانه متحرك ۷۹۹۵

۱ـ داوطلبان میتوانند همه روزه از وسائل فوق دربخش حراج اداره اردنانس ارتش واقع در مهرآباد بازدید نموده و پس از کسب اطلاع کامل پیشنهادات خودرا بشرح زیر تسلیم نمایند.

۲ـ پیشنهادات باید در پاکات سربسته ولاك ومهرشده تاآخرروز چهارشنبه ۹٫۱۲٫۴۰ تسلیم دفترداری اردنانس ارتش گردد و یك نسخه از پیشنهادات بایستی باداره بازرسی مالی ارتش واقع درخیابان سوم اسفند ارسال گردد.

۳ـ پیشنهادات واصله درساعت ۹ صبح روز پنجشنبه ۱۰٫۱۲٫۴۰ درحضور کمیسیونی باز وقرائت میشود.

۴ـ حضور پیشنهاددهندگان درجلسه مزایده آزاد است واداره در ردیاقبول یك یاکلیه پیشنهادات مجاز است.

۵ـ پیشنهاددهندگان بایستی معادل ۱۰٪ پیشنهادی برای هرپارتی رابحساب ۱۲۲۷ بانك ملی (شعبه فردوسی) ریخته ورسید پیوست پیشنهاد نمایند.

۶ـ به پیشنهادات فاقد سپرده و مبهم ومشروط ویااینکه دیرتراز ساعت مقرر واصل گردد و همچنین وجه نقد یاچکهای جاری بهیچوجه ترتیب اثرداده نخواهد شد.

۷ـ پرداخت مالیات و گمرك و عوارض وحق الدرج آگهی وهرگونه هزینه دولتی که باین مزایده تعلق میگیرد بعهده برنده مزایده میباشد.

آ ـ ۳۸۵۳۴

اکنون به

فرانکفورت

با

جت بوئینك پی. آی. ا

پرواز کنید

دوسره فقط ۲۸۰۹۰ ریال

مسافرت ۳۰ روزه درجه اکونومی تا ۱۱ فروردین ۱۳۴۱

حرکت از تهران هرهفته دوشنبه و پنجشنبه

ساعت ۵۰ـ۱۱

ورود به فرانکفورت همان روز ساعت ۲۵ـ۱۸

پی. آی. ا

هواپیمائی بین المللی پاکستان

۳۲۴ خیابان تخت جمشید تلفن ۴۶۰۹۶ ـ ۴۹۶۱۵

درآگهی روز ۲۶ بهمن از قیمت بلیط عدد ۲ درچاپخانه حذف شده بود که بدینوسیله تصحیح میشود. آ ـ ۳۷۷۶۴

اطلاعات

بمناسبت پرواز موفقیت آمیز فضائی سرهنك گلن

قائم مقام نخست‌وزیر بر رئیس جمهوری امریکا تبریك گفت

امروز از طرف آقای قدس نخعی قائم‌مقام نخست‌وزیر ووزیر امور خارجه بمناسبت پرواز موفقیت آمیز فضائی سرهنك گلن تلگراف تبریك زیر بعنوان پرزیدنت کندی مخابره شد :

جناب آقای جان‌ـاف‌ـ کندی رئیس جمهوری ایالات متحده‌آمریکاـ واشنگتن .بمناسبت پرواز فضائی سرهنك‌دوم‌جون‌ـاج‌ـگلن تبریکات صمیمانه خودرا تقدیم میدارم وامیدوارم که‌این‌موفقیتهای بزرك‌علمی‌درراه‌استقرارصلح‌در جهان وامنیت بین‌المللی موثرباشد .

حسین قدس نخعی ـقائم‌مقام نخست‌وزیر

اطلاعیه وزارت خارجه

ایرانیان مقیم‌اروپا ازصدمات‌طوفان‌مصون مانده، وخسارات مالی آنها ناچیز میباشد

این نامه امروز از طرف وزارت خارجه باداره رسیده که بشرح‌زیر برای اطلاع اولیاء و کسان‌واقوام ایرانیان مقیم اروپا درج میگردد.

بعلت طوفان اخیری که در کشور های اروپائی مخصوصا در آلمان و شهر هائی از قبیل بندر هامبورك رخ داده ایرانیانی که در آلمان بستگانی دارند سخت دچار نگرانی شدند

لذا ازنمایندگی شاهنشاهی‌ایران‌در هامبورك تلگرافی استفسار شد که ار حال ایرانیان مقیم هامبورك وزارت امورخارجه را آگاه سازند . اینك طبق تلگراف واصله شماره ۲۸۲٤ ایرانیان ازصدمات مصون و خسارات مالی ناچیز میباشد لذا موجبی نیست که اشخاصی که در هامبورك و آلمان بطور کلی بستگانی دارند هیچگونه نگرانی داشته باشند .

۲ر۱۲ر۱۳٤۰

طبق تصمیم کمیسیون مالی دانشگاه

مابه‌التفاوت حقوق پایه‌های مهندسی دانشگاه پرداخت میشود

همانطور که در شماره دیروز نوشتیم روز دوشنبه کمیسیون‌مالی دانشگاه با شرکت روسای‌دانشکده ها ، مدیر کل بودجه وذیحساب های دانشگاه و دانشکده پزشکی در محل دبیر خانه دانشگاه‌تشکیل شد .

امروز خبر نگار دانشگاهی ما کسب‌اطلاع کرد که دراین کمیسیون در مورد مابه‌التفاوت حقوق پایه‌های مهندسی دانشگاه بحث شده و تصویب گردیده است از محل اعتبار دانشگاه با اصلاح بودجه مابه التفاوت حقوق کادر مذکوراز اول مهر ماه گذشته پرداخت گردد عده کارمندان دارای پایه مهندسی دانشگاه ۷۸ نفر بود که براثر نبودن بودجه کافی عده‌زیادی از آنها پایه های خودرا مجددا به دبیری تبدیل نموده‌اند .

روزپنجم اسفند روز پرستار نامیده شد

متن پیام شاهدخت اشرف پهلوی در روز پرستار

بعد از ظهر امروز والاحضرت ـ شاهدخت اشرف پهلوی طی پیامی که بمردم ایران فرستادند روز پنجم اسفند را روز پرستاران اعلام داشتند

متن پیام

هموطنان عزیز

اینك که‌فن پرستاری بیاری‌خداوند متعال و در سایه توجهات برادر تاجدارم‌اعلیحضرت همایون‌شاهنشاهی جای پای خود را محکم نموده و با گامهای استوار بسوی تکامل میرود برای تشویق دوشیزگان و بانوانی که هم خود را در این راه مصروف‌داشته و بافداکاری و خوشرونی بارسنگین وظائف خویش را بدوش میکشندروز پنجم اسفند ماه را که روز نیکوکاری و نوع پروری و یادبودی از نیاکان پرافتخار ما بوده و با سابقه‌تاریخی خود درخور مقام پرستاران میباشد بنام روز پرستار اعلام میدارم

امیدوارم که این دسته ازفداکاران اجتماع باز از خود گذشتگی و کوشش هرچه تمامتر بیش از پیش به‌تسکین آلام هموطنان عزیز بپردازند و دراین راه خیر اسباب سرافرازی و افتخار ایران و ایرانیان گردند .

شورای دانشگاه درحضور نخست‌وزیر

اعضای شورای دانشگاه درجلسه مذاکرات دیشب خود بانخست‌وزیر (شرح در صفحه اول

سیمان تهران

مرغوب ترین و باصرفه ترین سیمانها

سیمان تهران

آوازه

جهت استحضار سرکاران بازنشستگان نیروهای انتظامی مقیم شهرستانها

دراین چند روز بعضی از سرکاران مقیم‌شهرستانها یابوسیله کسان خود درتهران ویا بامکاتبه ضمن این تذکر که اعلامیه اولیه به شهرستانها نرسیده‌سئوال میکنند که اولا هدف کار ثانیا میزان دخالت عملی ونظری آنها ثالثا ترتیب اسم نویسی‌و ثبت نامشان‌بچه‌صورت خواهدبود لذا مراتب ذیل‌آگهی میشود.

۱ـهدف کار تشکیل شرکتی است جهت‌واردشدن درکارهای تولیدی و عمرانی کشور اولا بمنظور بهبودوضع زندگانی خودشرکاء (بازنشستگان) ثانیا نمونه دادن و تشویق دیگران بایجاد سرمایه‌های‌بزرگتر ازطریق جمع‌آوری سرمایه‌های کوچك وبالاخره تمرکز تلاشهای انفرادی افراد که‌همکاری و تعاون ثمربیشتری رابیار میاورد .

۲ـمیزان دخالت عملی و فکری این سرکاران درتمرکز تلاشها.

بااین توجه که‌محل کارهای تولیدی انحصاربمرکز ندارد وبعکس اقدام باین قبیل کارها درشهرستانهای غیر مرکزی که‌دست نخورده‌اند مفید تراست‌پیداست که‌سرکاران‌مقیم‌شهرستانها که بیشتر وبهتر بوضع‌محل واحتیاجات محلی آشنائی دارند میتوانند سهم‌بیشتری‌را در پیشنهاد پروژه‌های جالب بدست بیاورندو چون ازطرفی برای انجام هرپروژه‌ای‌باید عاملینی جهت‌انجام آن‌کار به‌محل کار مامورشوند گذشته از اینکه پیشنهاد دهندگان پروژه ها صلاحیت بیشتری جهت انجام کار دارند اصولا بصرفه شرکت خواهدبود که این عاملین را از شرکائی که‌درمحل کار اقامت دارند برگزینند وباین ترتیب پیداست که امکان دخالت عملی ونظری این سرکاران درامور شرکت کاملا فراهم است .

۳ـترتیب ثبت نام وقبول عضویت .

حواله یك صدم حقوق ماهیانه‌به حساب ۱۵٤۹۵ شرکت سهامی کارو تولیدبانك مرکزی سپه (تهران) وارسال رسید بانك به دفتر موقت شرکت واقع در کانون افسران بازنشسته تهران والبته چنانچه در شهرستان مقیم شعبه کانون افسران بازنشسته متشکل باشد بهتر است درآن کانون اسم‌نویسی و وجوه‌جمع آوری شده یکپارچه حواله شده و لست اسامی‌بدفتر شرکت ارسال گردد وبدیهی است که جریان امور و هرتصمیم بعدی‌را بتدریج‌به‌اطلاع سرکاران خواهد رسانید .

دبیر موقت شرکت‌ـ سرهنك کوهیار

آـ۳۸٤۱ ۱ـ۳

وزیر پست وتلگراف بامریکا رفت

نیمه شب دیشب آقای مهندس سمیعی وزیر پست و تلگراف و تلفن برای شرکت در جلسات مخصوص ـ ارتباطات سنتو بامریکا پرواز کرد .

محمولات کامیون ۸٦۰٤۹ ترانسان بگمرك تهران تحویل شده است

بنابمدارك موجود که امروز ارائه شد وتحقیقات موثقی که بعمل آمده محمولات کامیون ۸٦۰٤۹ بدون کوچکترین وقفه بایران حمل‌ودر تاریخ ۱ر۱۲ر٤۰ بوسیله شرکت پرس ترانسپورت باموجب قبض انبار های شماره ۸۲۲٤٦۹ تا ۸۲۲٤۸۸ تحویل گمرك تهران گردیده

واشتباه در ترجمه خبر مزبور که درشماره ۱۰۷۳٦ مورخه۳۰ر۱۱ر٤۰ منتشرگردیده موجب تاسف میباشد .

آگهی شهرداری تهران

بااظهار تشکر از عموم مالکین محترم تهران نسبت به‌استقبالی که در پرداخت عوارض شهرداری نموده‌اند اینك برای استحضار آن عدهٔ که هنوز متوجه لزوم پرداخت عوارض مربوطه نشده‌اند متذکر میگردد. بطور کلی عموم مالکینی که در محدودهٔ تهران وشمیران دارای خانه یازمین ویاباغ هستند بهرحال‌دینی بعنوان عوارض زمین . بروبالکن‌و یاآب‌بهاء بشهرداری دارند وباید بپردازند لذا یادآور میشودکه برای روشن‌شدن میزان بدهی عوارض معوقه کلیه‌مؤدیان عوارض میتوانند همه‌روزه صبح وبعدازظهر بادارات درآمد مرکزی شهرداری و مناطق وبرزنها مراجعه فرمایند واز مزایا وتسهیلات قانونی ذیل بهره‌مندشوند.

۱ـ مؤدیانی که تاپایان روز پانزده اسفند ماه جاری برای واریز بدهی خود مراجعه نمایند مشمول بخشودگی ۲۰ درصد خواهند بود.

۲ـ کسانیکه‌از روز شانزدهم تاپایان اسفندماه برای واریزبدهی خودمراجعه نمایند مشمول ده‌درصد بخشودگی خواهند بود.

ضمنا چنانچه مودیان عوارض‌تاپایان مهلت‌های فوق‌جهت واریز بدهی خود مراجعه ننمایند علاوه براینکه ملزم به‌پرداخت تمام مبلغ‌بدهی خودهستند بیست درصد جریمه وخسارت دیرکرد بجمع بدهی آنها افزوده خواهد شد شهرداری تهران انتظار دارد مالکین محترم‌ا ز این فرصت کوتاه بنفع خود استفاده فرمایند.

۱ـ۵ آـ۳۸۵۷۸ مدیر کل امور مالی.شریفی

قبل از پایان سال به متقاضیان برق داده میشود

امروز بنگاه‌برق اعلام کرد: متقاضیان برق که در مسیر شبکه بنگاه قراردارند چنانچه قبل از پانزدهم اسفندماه جاری وام مقرر را پرداخت نمایند تاپایان سال برق آنها دائر خواهد شد .

برای اینکه بعداز پرداخت وام اشکالی راجع به‌تامین برق محل ایجاد نشود پس‌از اطمینان کامل از اینکه شبکه برق بنگاه در جنب محل مورد تقاضا وجود دارد نسبت به‌پرداخت وام اقدام فرمایند.

قسمت قبول مشترك بنگاه درتمام‌ساعات اداری برای دادن اطلاعات لازم بعلاقمندان آماده میباشد .

امروز فرماندار تهران اعلام کرد:

برای قبول تقاضای حج فقط تاشنبه وقت است

مخبر کمیسیون حج امروز اطلاع داد که ظرف پنج روز اخیر تعداد ۱۷۰۰ تقاضا قبول شده واز این تعداد ۷۲۷ تقاضا در کمیسیون حج مورد رسیدگی قرار گرفته است و ۲۲ تقاضا رد شده است.

امروز آقای صدری فرماندار تهران‌اعلام داشت مطابق‌تصویبنامه تاآخر روز شنبه پس فردا تقاضا های داوطلبان زیارت خانه خدابرای رسیدگی در کمیسیون حج قبول می شود داوطلبان باقی مانده فقط فردا و روز شنبه فرصت دارند تقاضانامه های خودرا تسلیم‌نمایند

شماره های تلفن

شرکت شهلا

فروشگاه لوازم‌آزمایشگاه

به

۳۰۰۵۸ـ ۳٦۵۵۲

تغییر یافته

شورای دانشگاه

بقیه ازصفحه اول

پیرامون وضع عمومی دانشگاه تهران‌و چگونگی گشایش آن گفتگو گردید و تبادل نظر شد .

بخشنامه نخست‌وزیر درباره نیابت نخست وزیری آقای قدس نخعی

این بخشنامه از طرف آقای دکتر امینی نخست وزیر به کلیه وزارتخانه ها و سازمانهای اداری ابلاغ شده‌است. باکسب اجازه ازپیشگاه مبارك اعلیحضرت همایون شاهنشاه درمدت‌مسافرت اینجانب‌جناب آقای قدس نخعی وزیر امور خارجه امور مربوط‌بنخست‌وزیری‌راانجام‌خواهند داد .

دو نوزاد جان گلن نام‌گذاری شدند

لس‌آنجلس ـیونایتدپرس ـ۲۱ فوریه ـ دوخانواده آمریکائی امروز نام فرزندان نوزاد خودرا بافتخار پیروزی فضائی آمریکا جان‌گلن گذاشتند. این دو نوزاد هنگامی بدنیا آمدند که گلن هنوز مشغول پرواز در فضابود

آگهی بانك تهران

چون فقط دارندگان حساب پس‌اندازیکه تاپایان سال جاری در بانك تهران حساب باز کرده باشند میتوانند در قرعه‌کشی امسال شرکت کنند لذا ازنظر تسهیلات ازاول اسفند درکلیه شعب بانك تهران روز های جمعه ازساعت ۹ صبح الی ۱۲ ظهرباجه‌گشایش حساب پس انداز دائر خواهدبود.

بانك تهران

ضیافت افطار دیشب شهردار تهران

شب گذشته به مناسبت تولد حضرت امام حسن مجتبی، شهردار تهران ضیافتی بافطار درسالن‌پارك شهر داد . دراین ضیافت آقای نخست وزیر، هیئت وزیران‌وجمعی از حجج اسلام و روحانیون و نمایندگان سیاسی کشور های اسلامی و روسای اصناف وانجمن های محلی شرکت کردند . این ضیافت تا پاسی از شب ادامه داشت درپایان این‌مراسم حضرت‌آیت‌اله بیوك زنجانی به مناسبت مسافرت آقای نخست وزیر دعای سفرخواند وسپس مدعوین سالن پارك شهر را ترك گفتند .

براثر انفجاری در خیابان ۲٤ متری اهواز ۳ نفر کشته و۳نفر مجروح شدند

آخر وقت امروز خبرنگار ما در اهواز تلفنی گزارش داد مقارن‌ساعت یازده صبح امروز براثر انفجاری که در یك مغازه لوازم اتومبیل فروشی واقع در خیابان ۲٤ متری اهواز رویداددو نفر مقتول و سه نفرمجروح شدند .

بارریزش برف سنگین در مرند

طوفان فرونشست

آخروقت امروز خبرنگار مادر تبریز اطلاع داد طبق گزارش تلفنی خبرنگار مرند طوفان سهمگینی که از پریروز درمرند وقراء تابعه شروع شده بود عصر دیروز باریزش برف آرام گرفت .

هم‌اکنون نزول برف ادامه داردو درحال حاضر درحدود ۲۵ سانتیمتر برف بزمین نشسته است .

دفترخانه اسنادرسمی درجه اول شماره ۲۳۸ در کوچه برلن روبروی بانك تهران بتصدی سیدمصطفی‌سلطانزاده دادستان‌سابق‌تهران‌افتتاح‌شد.

تلفن ۳٦۱۸۷ و۹۳ر۹۲ر۳۰۵۵۹۱

حراج لباسهای دوخته کازرونی آغاز شد

قالب تن آقا

قالب تن خانم

قالب تن بچه‌ها

قالب تن کوچك‌وبزرك از بهترین پارچه‌ها

خیابان سعدی

فروشگاه کازرونی

مغازه سه دهنه بزرك

فروش فوق‌العاده (۱۰ تا۳۰ درصد تخفیف)منسوجات پشمی مردانه وزنانه وپتوهای پشمی مرینوس و کرك شتر وپرده‌های‌زیبا باموفقیت‌ادامه‌دارد. آـ۳۸٤۱۲

شرکت سهامی ایران شرق

نماینده انحصاری اتومبیلهای ولگا ومسکویچ‌ـ کامیونهای کمپرسی گاز‌ـ ماز به ساختمان شرکت واقع درخیابان اکباتان انتقال یافت.

شعبه سعدی همچنان در خیابان سعدی باقی خواهد ماند. تلفن اکباتان ۳۰۲٦۸۰ سعدی ۳۸٤۵۳ـ تعمیرگاه ٤۳۳۵۹ آـ۳۸۵٦۸

سالنامه ۱۳٤۱ دنیا

بضمیمه تقویم بغلی جلد پلاستیك

ویك مقاله از:

حبیب‌الله آموزگار وزیر اسبق فرهنك

سرمایه ۱۵،۰۰۰،۰۰۰ ریال تماما پرداخت شده

۱۱۱۱ جایزهٔ نقدی

یك میلیون و دویست هزار ریال جوائز بانك تهران است «که قریبا بین دارندگان دفترچه حساب پس انداز قرعه کشی خواهد شد»

بانك تهران بموجودیهای حساب پس انداز پنج درصد بهره میدهد ـ برای افتتاح حساب پس انداز بنزدیکترین شعب بانك تهران مراجعه فرمائید

شعبه مرکزی ـ (کوچه برلن) — شعبه ری ـ (مقابل انبار گندم)

شعبه بازار ـ (سبزه میدان) — شعبه شاهپور (چهارراه غزالی)

شعبه پهلوی (چهارراه پهلوی شاه‌رضا) — شعبه امیرکبیر ـ (اول خیابان سعدی)

شعبه فردوسی (چهارراه سلاجول) — شعبه نواب ـ (میدان رضاشاه)

شعبه فارابی (خیابان فقاری) — شعبه فلسطین‌آباد ـ خیابان نیکو شماره ۵

شعبه تخت جمشید ـ خیابان شمیران ـ سه راه تخت جمشید

شعب شهرستانها: آبادان ـ اهواز ـ اصفهان ـ خرمشهر ـ مشهد ـ کاشان

فقط فردا

برای استفاده از

حراج درخشان یزد

فرصت دارید

فروشگاه درخشان یزد بوذرجمهری مقابل بازار بزرك

آـ۳۸۵۱۸ آژیر آگهی

در نوروز از شهر زیبای آتن و دریای مدیترانه دیدن کنید

رفت وبرگشت شما به آتن توسط جت سابنا انجام می‌شود و در هتل های درجه یك ولوکس کینك‌جورج‌ـ آمباسادور اقامت خواهید کرد

هزینه ۷ روز باصبحانه واطاق یکنفر ۲۱۰۰۰ ریال

باغذای کامل ۲۲۵۰۰ ریال

هزینه۷روز باصبحانه‌واطاق‌دونفره‌هرنفر ۲۰۰۰۰ ریال

باغذای کامل ۲۱۵۰۰ ریال

ترتیب مسافرتهای خصوصی به جزایر یونان داده میشود

برای کسب اطلاعات بیشتر وذخیره جا به

شرکت سهامی مسافرتی ایران ودنیا

نمایندگی سابنا درایران خیابان ویلا کاشی ۵۳ تلفن ٦۸۵۱۵و ٤۱۲۵۷ مراجعه فرمائید. آـ۳۸٤۳۲

تعطیلات فراموش نشدنی

برای فرار از هیاهوی سرسام آور شهر!

برای چندروز استراحت فراموش‌نشدنی!

را ازتعطیلات ۵ روزه ٤ تا۸ اسفند استفاده نمیکنید؟

ل‌های بابلسر و چالوس ورامسر برای پذیرائی شما آماده‌است.

رواسیون هتل‌های بنیاد‌پهلوی ـ چهارراه بهار وتخت‌جمشید.

تلفن‌های ٦۳٤۲۵ـ ٦۳٦۹۲ آـ۳۸۵٦۰

شمارهٔ دوم

ماهنامهٔ فرهنگ

باآثار ونوشته‌هائی از:

جلال آل احمد ـ مهدی اخوان ثالث ـ دکتر ابوالحسن علی آبادی ـ دکتر سیمین دانشور ـ دکتر محجوب ـ بدری وزیری‌ـ پروین گنابادی ـ دکتر کاردان‌ـ مهندس موجدی‌ـ حسینعلی ملاح ـ محمد زهری ـ غلامرضاسمیعی‌ـ ه .اعلم‌ـ دکتر عبدالحسین نوائی‌ـ ناصر نیر محمدی ...

منتشر شد

بانك اعتبارات ایران

بدارندگان

حساب‌پس‌انداز زندگی

جایزه میدهد

علاوه بر تاشش درصد بهره سالیانه جوائزگرانبهای مزبور عبارتست از:

۱۲ تومبیل فیات ۱۱۰۰

۵ یخچال الکتریکی فیات

۱۵۰ پهلوی طلا

قرعه‌کشی در اردیبهشت ماه آینده انجام میابد و حسابهائیکه حداقل موجودی آنها پانصد ریال‌میباشد درقرعه‌کشی شرکت میکنند.

برای افتتاح حساب میتوانید بشعب بانك اعتبارات ایران‌مراجعه‌فرمائید

شعبه مرکزی خیابان سعدی ـ شعبه بازار خیابان بوذرجمهری . شعبه تخت جمشید خیابان‌تخت‌جمشید ۱٤۰ ـ شعبه عباسی چهارراه عباسی . شعبه نادری خیابان نادری ساختمان آلومینیوم ـ شعبه نواب ـ انتهای خیابان شاه . ۱ـ۲ آـ۳۸۵۱۰