اطلاعات

یکشنبه ۱۸ مهرماه ۲۵۳۵ شماره ۱۰۱۳۲ ـ تکشماره ۱۰ ریال

برنامه حرکت کلیه قطارهای مسافری تغییر کرد

در صفحه آخر

توسط نظام پزشکی

تغییر جنسیت مردان وزنان ممنوع شد

در صفحه ٤

دستجردی

عضو تیم ملی تایکقدمی مرگ رفت

در صفحه ٤

بوسیله اداره راهنمائی رانندگی و بانک ملی ایران:

تاریخ ومحل دریافت مالیات اتومبیل اعلام شد

● پلاک کلیه اتومبیلها تغییر می کند

● از پس فردا ۳۶ شعبه بانک ملی مالیات ۶۵۰ هزار اتومبیل را دریافت میکنند

● در پارکینگهای خصوصی پارکومتر نصب میشود

درصفحات ٤ و آخر

دانشجوی امریکائی بمب اتمی ساخت

درصفحه ۲

پروانه ۹۰۰ قلم دارو لغو میشود

در صفحه آخر

۶ قطعه زمین ششدانگ در بندر پهلوی گم شد

درصفحه ۳٤

اتوبوس واحد ۳ سواری راله کرد!

ساعت یک بامداد امروز اتوبوس شماره ٦٤٥٦٦ شرکت واحد که با سرعت در خیابان تکش از شمال بجنوب در حرکت بود کمی پائینتر از میدان فرح ، پس از درهم کوبیدن اتومبیل های ۱۲۱۲۳ تهران ـ الف و ٤٤۳۷۵تهران ع و بی ـ امـو ۵۹۵٤۱تهران ل که در حاشیه خیابان پارک بودند ونیزشکستن چنددرخت واژگون شد . در این حادثه راننده اتومبیل بی ـ امـو بنام «رضا» که در کنار اتومبیلش ایستاده بود بشدت مجروح شد . و به بیمارستان جرجانی منتقل شد.

بنا باظهار عده از اهالی محل اغلب رانندگان شرکت واحد در ساعات آخر شب هنگام ورودیا خروج از توقفگاه شرکت واحد که در نارمک واقع شده بعلت خلوت بودن خیابانهای اطراف توقفگاه ، با سرعت غیر مجاز حرکت میکنند و همین مسئله باعث شده که اغلب در این ناحیه تصادفات وحشتناکی رخ دهد . نمونه ای از این حوادث را که امروز رخ داده در عکس مشاهده میکنید .

شب گذشته همچنین اتوبوس دیگر شرکت واحد به شماره ٦٤٤۷۱ در خیابان سیمتری نارمک تقاطع سرسبز بعد از برخورد با کمپرسی ۳۱٤۳٤ وارد پیادمرو شد و پس از برخورد با تیرچراغ برق متوقف گردید . در این حادثه راننده شرکت واحد بشدت مجروح شد که در بیمارستان ۲۵ شهریور بستری است.

شرح در صفحه حوادث

تورمشهد

اسامی نامزدها وشعب مناطق انتخاباتی تهران

در ٤ صفحه اطلاعات امروز ۲۵، ۲۶، ۲۷و۲۸

تعمیر شکافهای استادیوم یکصدهزار نفری

درصفحه ٤

در ۴۴ صفحه اطلاعات امروز

احمد احرار ـ استاد محمدمحیط طباطبائی ـ دکتر انور خامه‌ای. عزیز نسین ـ ثمین باغچه بان محمود خوشنام

شهریور ۱۳۱۸ :

لهستان سقوط کرد

نوامبر ۱۹۳۹ : شعف سربازان آلمانی از غرق کشتی زرهدار انگلیسی

- اعلان جنك انگلیس و فرانسه به آلمان
- سرمای ۳۰ درجه زیر صفر سربازان شوروی را خشك کرد
- ۲۵ هزار فنلاندی و ۲۷ هزار سرباز شوروی کشته شدند

در مجموعه ۲۸ هزار روز تاریخ ایران وجهان

باستحضار میرساند مراسم تشییع جنازه مرحوم ارسلان خلعتبری ساعت ۹ صبح روز دوشنبه (فردا) از مسجد عالی سپهسالار بعمل خواهد آمد

خاندان خلعتبری

جناب آقای علی لطفی مدیرعامل شرکت پخش جمشید

مصیبت وارده را به جنابعالی و خانواده محترم همسرتان تسلیت گفته بقاء و سلامتی بازماندگان آن مرحومه را از خداوند متعال مسئلت داریم .

گروه صنعتی بلا

جناب آقای علی لطفی مدیرعامل شرکت پخش جمشید

مصیبت وارده را به جنابعالی و خانواده محترم همسرتان تسلیت گفته بقاء و سلامتی بازماندگان آنمرحومه را از خداوند متعال مسئلت داریم .

شرکت پخش جمشید

جناب آقای ابوالمعالی معاون هوانیمائی کشوری

درگذشت عموی بزرگوارتان را صمیمانه تسلیت عرض مینمائیم.

شرکت پرشین گلف تراول اجنسی

جشن پنجاهمین سال شاهنشاهی پهلوی درشرکت برق منطقه‌ای مازندران

در صفحه ۱۲

شرکت هواپیمائی خدمات ویژه

قابل توجه داوطلبان استخدام خلبانی وتکنیسین

شرح در صفحه ۲۳

زمین فروشی

یک قطعه زمین ۵۷۲۳ متری ـ ۳بر ، داخل محدوده تهران پارس، برخیابان دماوند ، بادو دستگاه تلفن و آب وبرق فروشی.

تلفن : ۷۸۸۷۵ ـ ۷۸۸۷۶

آـ۲۲٤۹۳

حراج فروشگاه مینا تخت جمشید

لوستر ـ کریستال ـ چینی آلات ـ از ۱۷ر۷ الی ۲۷ر۷

تلفن ۷۵٤۱۱۶ـ ۷۶۰۱۳۳

آ۲۲۳۸۷۷

جناب آقای دکتر مظفر زعفرانلو

ریاست محترم هیئت مدیره و مدیر عامل شرکت سهامی مجتمع صنعتی گوشت لرستان

مصیبت وارده درگذشت ابوی گرامیتان را تسلیت عرض نموده سلامتی و بقای عمر شما و خانواده محترم را از خداوند متعال خواستاریم .

موسسه مهندسین مشاور طالقانی ـ دفتری

جناب آقای دکتر مظفر زعفرانلو

ریاست محترم هیئت مدیره و مدیر عامل شرکت سهامی مجتمع صنعتی گوشت لرستان

مصیبت وارده درگذشت ابوی گرامیتان را تسلیت عرض نموده سلامتی و موفقیت شما و خانواده محترم را از خداوند متعال خواستارم .

جمشید دفتری

جناب آقای دکتر مظفر زعفرانلو

ریاست محترم هیئت مدیره و مدیر عامل شرکت سهامی مجتمع صنعتی گوشت لرستان

مصیبت وارده درگذشت ابوی گرامیتان را تسلیت عرض نموده سلامتی و بقای عمر شما و خانواده محترم را از خداوند متعال خواستارم .

جمشید مبصر

جناب آقای دکتر مظفر زعفرانلو

مصیبت وارده را از صمیم قلب تسلیت عرض می‌نمایم بقای عمر شما و خانواده محترم را از خدای بزرگ مسئلت دارم .

محسن باغستانی

جناب آقای مهندس علی علیزاده

مصیبت وارده را به آنجناب از صمیم قلب تسلیت عرض می نمایم.

مهندس محمود نصیری

جناب آقای مهندس علی علیزاده

باکمال تاسف مصیبت وارده را تسلیت عرض مینمایم

مهندس محمد نصیری

وبقی وجهه

بانهایت تاثر فوت مرحومه مغفوره بانو معصومه والی پور والده گرامی آقای حسن مهرین‌فر ومادر بزرگ عزیزمان را اعلام میداریم. مجلس ختم آنمرحومه روز سه‌شنبه مورخه ۲۰ر۷ر۳۵ در خانقاه صفی علیشاه منعقد میباشد.

فرینوس و علی لطفی

اطلاعیه کارخانه شیر پاستوریزه تهران

بدینوسیله باطلاع اهالی محترم پایتخت میرساند: کارخانه شیر پاستوریزه تهران بمنظور رفاه بیشتر مصرف کنندگان از تاریخ ۱۶ر۷ر۳۵ شیرپاستوریزه وهموژنیزه با ۲ ونیم درصد چربی تهیه شده از شیر خالص و تازه گاو رادر یک نوع بسته‌بندی پاکتی جدید دیگر « چهار گوش» بادرج تاریخ مصرف ودر دو اندازه نیم لیتری و یک لیتری باقیمتهای مصرف کننده زیر بازار عرضه نمود.

فروش در کلیه مغازه های لبنیات فروشی و سوپرمارکت‌ها

شیر پاکتی نیم‌لیتری ۱٤ ریال

شیر پاکتی یك‌لیتری ۲۸ ریال

شرکت سهامی صنایع شیر ایران

اصلاح طلبان وروشنفکران برای انجمن شهر پایتخت

شماره های ۲۸ـ ٤۳ـ ٦٤ـ ٦۹ ـ۸۲ـ ۹۰ کارت آبی را فراموش نمیکنند

اطلاعیه بانك ملی ایران

قابل توجه کلکسیونرها

برای اطلاع از چگونگی خرید سکه های بازیهای المپیك مونترال بـه صفحه ۵ مراجعه فرمائید .

اطلاعیه آستانقدس رضوی

بدینوسیله برای پنجمین بار و آخرین بار به کلیه مستاجرین ومتصرفین اراضی آستانقدس رضوی

که مشمول فرمان مورخ ۱۰ تیرماه ۲۵۳۵ اعلیحضرت همایون شاهنشاه آریامهر و اطلاعیه منتشره وسیله آستانقدس رضوی میشوند یادآوری مینماید بیش از ۱۰ روز به پایان ۲ ماه مهلت مقرر مندرج در اطلاعیه مزبور باقی نمانده است . مستاجرین و متصرفین مورد بحث مکلفند ظرف مهلت باقی مانده با مراجعه به آستانقدس رضوی در مشهد و یا دفتر آستانقدس رضوی در تهران خیابان گاندی کوچه بیست و سوم نسبت به دریافت و تکمیل و تسلیم فرمهای مربوط اقدام نمایند تا آستان قدس رضوی بتواند با دریافت فرم های تکمیل شده نسبت به تعیین تکلیف کسانی که مجموعا بیش از ۵۰۰ متر مربع زمین در تصرف یا اجاره دارند براساس نظر کمیسیون پنج نفری اقدام لازم را انجام دهند .

آستان قدس رضوی

شرکت ملی نفت ایران

انتخاب دیپلمه کارآموز

شرح در صفحه ۲۳

اخبار خارجی

منابع خبرگزاریها: فرانسه-یونایتدپرس- آسوشیتدپرس- رویتر- آلمان- شین‌هوا- خاورمیانه‌و تلکس اطلاعات

اوضاع لبنان بسرحد انفجار رسیده است

نبرد لبنان بمرزهای اسرائیل کشانده شد

بیروت - خبرگزاری فرانسه - نمایندگان لبنان، سوریه‌وفلسطین دیروز برای‌سومین‌بار درشطوره» اجتماع کردند تا شاید بتوانند راه حلی برای پایان دادن به جنگ ۱۸ ماهه که تاکنون به قیمت از دست رفتن جان بیش از چهل هزار نفر و میلیاردها زیان مالی تمام شده است ، پیدا کنند.

در پایان جلسه که چهارساعت طول کشید صبری حسن‌الخولی فرستاده‌ویژه اتحادیه عرب اظهار داشت که مذاکرات در محیط صداقت انجام گرفت اما هیچگونه تصمیمی گرفته نشد قرار است فردا باردیگر نمایندگان سه‌طرف با یکدیگر دیدار و گفتگو کنند اگر مذاکرات روز دوشنبه نتایج مثبتی ببار بیاورد زمینه مساعدی برای موافقت کنفرانس سران عرب که قرار است روز ۱۸ اکتبر در قاهره تشکیل شود فراهم خواهد شد.

در مذاکرات دیروز دو مسئله مهم مورد بررسی قرار گرفت برقراری آتش بس‌در سراسرجبهه های جنگ لبنان و اجرای مفاد قرارداد نوامبر ۱۹۶۹ درباره روابط لبنان و فلسطین .

در گفتگوهای دیروز شطوره‌دو سرهنگ ارتش لبنان بنمایندگی از جانب الیاس‌سرکیس هانی‌الحسن به نمایندگی از جانب‌یاسرعرفات شرکت داشتند.

سرهنگ محمدالخولی رئیس سرویس‌های اطلاعاتی‌نیروی‌هوائی و سرهنگ محمد منعم فرمانده نیروهای سوریه درلبنان نیزسمت نمایندگی سوریه را بعهده داشتند.

دراین جلسه نمایندگان لبنان یک طرح شش ماده‌ای را که الیاس سرکیس قبل از رسیدن بمقام ریاست جمهوری برای حل بحران تهیه کرده بود مطرح ساختند.

بگفته رادیوفالانژ الیاس سرکیس پیشنهاد کرده است که نیروهای فلسطین تا پنج‌روز مواضعی راکه درجبهه های جنگ‌اشغال کرده‌اند تخلیه کنند.

درحالیکه گفتگو های سه‌جانبه «شطوره» بابن بست روبرو شده اوضاع در جنوب لبنان واقع در نزدیکی مرزهای اسرائیل بسرحد انفجار نزدیک شده است .

رادیو محافظه‌کاران گزارش‌داد دیروز برای سومین روز متوالی جنگ های خونین بین نیروهای محافظه‌کار از یکسو فلسطینی‌ها و ترقیخواهان و ارتش عربی لبنان از سوی دیگر در این منطقه ادامه یافت .

رادیو محافظه کاران گفت کلیه راههائی که به شهرک های نباتیه و «بوئیزا» منتهی‌میشود بعلت‌گلوله باران های شدید بسته شده است.

کارشناسان نظامی اظهار عقیده کردند که منطقه مرزی جنوب‌لبنان بزودی به بزرگترین میدان جنگ تبدیل خواهد شد.

حضور نیروها

خبرنگار خبرگزاری فرانسه از بیروت گزارش میدهد برخلاف گزارش منابع فلسطین‌و ترقیخواه از حضور نیروهای اسرائیل در داخل مرزهای لبنان اثری دیده نمیشود . اما نکته جالب این‌است چریکهای محافظه کار در مرزهای جنوب لبنان با سلاحهای نو و مسلسل های سنگین از نوع‌جدید مجهز شده‌اند.

صلاح خلف «ابوایاد» عضو شورای مرکزی‌الفتح ضمن یک مصاحبه مطبوعاتی گفت ظاهرا سوریه خود را برای حمله‌جدیدی علیه فلسطینی‌ها آماده می کند.

«ابوایاد» تاکید کرد که امریکا برای انجام هرگونه عملیات‌نظامی در لبنان به سوریه چراغ سبز داده است و کشور های عربی نیز با روش بی‌تفاوتی درباره لبنان‌در حقیقت بطورضمنی‌از ابتکار سوریه پشتیبانی می‌کنند.

ابوایاد افزود که سوریه ظاهرا توانسته است عربستان سعودی را قانع کند که در مسئله لبنان‌راه صوابی پیش گرفته است .

مهمات اسرائیل ازطریق پل دریائی بدست فالانژهامیرسد

اسرائیل در خاک لبنان در کنار مسیحی‌ها می جنگد

بیروت - یونایتد پرس - گزارشهای محلی که در بیروت و چند شهر دیگر لبنان انتشار یافته و دهان به دهان میگردد حاکیست که توپخانه اسرائیل از شهر ها و آبادیهای مرزی لبنان از قبیل عباسیه شهر مهم استراتژیکی «مرجعون» را که در دست فلسطینی ها و چپ - گرایان است زیر آتش توپخانه خود قرارگرفته‌اند .

مرجعون‌به‌گفته آگاهان در - ۱۰کیلومتری مرز اسرائیل قرار گرفته است .

یک گزارش‌حاکیست که یک واحد از نیرو های زره‌پوش اسرائیل روز جمعه وارد خاک لبنان شده‌و با نیرو های‌مسیحی هاوراست‌گرایان‌در گلوله‌باران مواضع‌فلسطینی‌ها و مسلمانان همکاری کرد ، چپ‌گرایان و فلسطینی ها اسرائیل را متهم کردند که برای کمک به راست گرایان‌مسیحی طنا به‌آنهاکمک و یاری میدهد .

اسرائیل این اتهامات را تکذیب کرده اما در عین حال روزنامه نگاران خارجی نیز به سبب بسته‌بودن راه ها تاکنون نتوانسته‌اند‌ازنزدیک به صحت وسقم قضیه آگاهی پیدا کنند .

رادیو ترقیخواهان گزارش داد که نیرو های محافظه‌کارپیوسته از راه‌اسرائیل به جبهه جدیدی که درشمال لبنان درحال‌گشایش است اسلحه و مهمات جنگی حمل میکنند .

ساکنین شهر صیدا از چند روز پیش شاهد فعالیت شدید واحدهای‌دریائی‌اسرائیل‌هستند که‌شب ها بسوی سواحل لبنان بحرکت درمیایند .

بگفته‌رادیو فلسطینی هااکنون یک «یل‌دریائی» بین اسرائیل و منطقه‌زیرکنترل محافظه‌کاران بوجودآمده است . واحد های نیروی دریائی‌اسرائیل مهمات و سلاح های‌جنگی را در «جونیه» پیاده میکند که از آنجا یکسره به جبهه «قولیا» حمل میگردد.

رادیو فلسطینی ها در پایان گفت که از بامداد روز شنبه فعالیت ناوچه‌های‌اردرانداز و ناوشکن های اسرائیل در طول مرز های لبنان‌بطورقابل توجهی گسترش یافته است .

دیلی‌میل چاپ لندن نوشت :

عامل قتل ورزشکاران اسرائیلی درمونیخ بقتل رسید؟

بیروت-خبرگزاری‌ها - مردی که گفته میشود سازمان‌دهنده‌عملیات منتهی‌به‌قتل ورزشکاران‌اسرائیلی در المپیک ۱۹۷۲ مونیخ بوده‌است طبق گزارش مطبوعات انگلیسی دیروز در بیروت به‌گلوله بسته شد . گزارشهای مطبوعات انگلیسی حاکی است که ظاهرا به‌گلوله بستن مرد مذکور کار عوامل ضد اطلاعاتی اسرائیل بوده است ولی دراین مورد که آیا شخص یادشده به‌قتل‌رسیده ویا هنوز زنده است در گزارش- هایی که تاکنون بدست آمده اختلاف وجود دارد .

روزنامه انگلیسی «دیلی‌تلگراف» طی گزارشی که از بیت‌المقدس فرستاده شده مدعی است که ابوحسن - مردی که‌ظاهرا سازمان‌دهنده قتل ورزشکاران اسرائیلی در المپیک مونیخ در ۱۹۷۲ بود در یکی از خیابانهای بیروت بوسیله عوامل اسرائیلی مورد حمله قرار گرفته وچون گلوله‌ها به‌شکم وی اصابت کرده‌اندوضع اوکه در یک بیمارستان بیروت بستری است وخیم است .«دیلی میل» اضافه کرده‌است که‌تردید زیادی دراین مورد وجود ندارد که ابوحسن سرانجام به چنگ انتقام‌عوامل‌اسرائیلی افتاده‌است. گزارش دیلی‌میل همچنین‌حاکی است که اسم واقعی «ابوحسن ، «علی حسین سلامه » است .وی ریاست شاخه ضد اطلاعات رادر سازمان الفتح برعهده دارد و رئیس قسمت عملیات سازمان تروریستی سپتامبر سیاه نیز بشمار میرود .

در بیروت روزنامه «السفیر» دیروز نوشت که‌حسن رادرحالیکه کاملا سالم بوده است در بیروت دیده‌اند. «السفیر» که‌رابطه‌نزدیکی باسهضت فدائیان فلسطین دارد اضافه کرده که یکی‌ازخبرنگارانش دیروز ابوحسن رادربیروت دیده وباوی صحبت کرده‌است .

جنبلاط : شوروی تحویل اسلحه به سوریه را موقت کرده است

پاریس - خبرگزاری فرانسه - کمال جنبلاط رهبر سوسیالیست های‌لبنان‌دریک مصاحبه‌اختصاصی بالوموند گفت گزارش هائی که بدست وی رسیده نشان میدهد که شوروی تحویل برخی سلاح های جنگی را به سوریه متوقف ساخته است .

رهبران شوروی تاکنون پیام های بسیار در بارمداخله سوریه در جنگ لبنان به مقام های‌دمشق فرستاده‌اند وآخرین پیام‌آنها لحن بسیار جدی داشته است .

رهبر سوسیالیست های لبنان گفت در حال حاضر فشار شوروی ها برای وادار کردن سوریه به تخلیه خاک لبنان کافیست کرملین باید بطور جدی از سوریه بخواهد که هر چه زودتر ارتش خود را از لبنان خارج کند .

جنبلاطدر پایان باحضور نیرو های صلح فرانسه در دو قسمت بیروت برای حفظ تاسیسات‌حیاتی ازجمله فرودگاه بیروت موافقت کرد و گفت ما میخواهیم فرانسه برای خنثی کردن نفوذ دوابر قدرت باردیگرو ارد صحنه‌سیاست خاورمیانه بشود .

ناظران برای این سفر اهمیت بسیار قائلند

ملک خالد وارد پاکستان شد

ملک‌خالد : تحکیم دوستی با پاکستان

اسلام‌آباد - خبرگزاری فرانسه- ملک خالدپادشاه عربستان‌سعودی امروز برای‌یک دیدار رسمی‌شش روزه بدعوت‌ذوالفقار علی بوتو واردا‌سلام‌آباد میشود.

محافل سیاسی اسلام آبادبرای دیدار پادشاه عربستان سعودی‌از پاکستان اهمیت فوق‌العاده‌ای قایل هستند. زیرا این سفر نشانه آن است که پاکستان از صحنه آسیا و شبه قاره هند فاصله گرفته و میکوشد بعنوان‌همبستگی اسلامی وارد جهان عرب شود .

پس از تقسیم هندوستان در سال ۱۹۴۹ بعدو کشور هند و پاکستان عربستان سعودی روابط بسیار نزدیکی با پاکستان برقرار کرده اما پاکستان آنطورکه‌انتظار داشت نتوانسته است از کمک های ریاض برخوردار شود . ملک فیصل در جنگ های ۱۹۶۵ و ۱۹۷۱ هندو پاکستان جدا از اسلام‌آباد پشتیبانی کرد اما کمک های عربستان سعودی بپاکستان از ۱۳۰ میلیون دلار تجاوز نکرد در سال ۱۹۷۴ نیز عربستان یک کمک بلاعوض ده میلیون دلاری به پاکستان داد .

مائوپیش‌ازمرگ «هواکوفنگ»را به جانشینی برگزیده بود

جانشین مائو رسماً اعلام شد

توکیو - خبرگزاری‌ها - «هوا کوفنگ» نخست‌وزیر چین جای مائوتسه تونگ رادرمقام ریاست حزب کمونیست چین گرفت و این خبر رسما از طرف‌مقامات پکن به‌مردم چین اطلاع داده شد .

خبرگزاری رسمی چین (شین‌هوا) نیز بامداد امروز خبر برگزیده شدن هواکوفنگ بجانشینی مائو را رسما اعلام کرد

خبرگزاری ژاپنی «کیودو» از قول‌منابع‌صاحب صلاحیت پکن گزارش داد که‌هوآ در عین حال ریاست کمیته‌نظامی حزب‌کمونیست رانیز برعهده خواهد گرفت و پس‌از استعفا کردن از نخست‌وزیری جای خودرا دراین پست به یکی دیگر از شخصیتهای حزب کمونیست خواهد داد .

خبرگزاری ژاپن‌از قول همان منابع اضافه کرده است که بزودی در پکن اعلامیه مهمی انتشار خواهد یافت . در گزارش «کیودو» توضیح داده نشده است که اعلامیه مهم مذکور چه پیامی برای مردم چین وجهانیان خواهد داشت.

جانشین

وزارت خارجه ژاپن‌دیروز از گزارشهای مربوط به برگزیده شدن هواکوفنگ به‌جانشینی مائوتسه‌تونگ که اخیرا هرگذشته است استقبال کرد. مقامات وزارت خارجه ژاپن ابراز امیدواری کردندکه با تحول تازه در دستگاه رهبری چین محیط بهتری بوجود خواهد آمد تا میان‌چین‌و ژاپن یک پیمان صلح ودوستی بسته شود. مقامات وزارت خارجه ژاپن در عین حال گفته‌اندکه‌انتصاب هوآ به‌جانشینی مائو برایشان غیر منتظره نبوده است هواکه گفته میشود ۵۶ سال دارد درآوریل گذشته به نخست‌وزیری منصوب گردید واز همان وقت بسیاری از ناظران امور چین پیش‌بینی میکردند که وی باحتمال زیاد جانشین مائوتسه‌تونگ خواهد بود. صاحب نظرانی که درامور چین خبرگی دارند معتقدند که برگزیده شدن هوآ به‌ریاست حزب کمونیست چین حداقل این نتیجه فوری را بدنبال خواهد داشت که به کشمکش سختی که از ماه ها قبل برسرجانشینی مائوتسه تونگ که در میان رهبران برجسته حزب کمونیست چین درگرفته بود پایان خواهد داد. کشمکش مذکور در نقطه اوج خود منتهی به‌تظاهرات خشونت آمیزی گردید که‌ماه ها قبل، اندکی پس‌از درگذشت چوئن‌لای نخست‌وزیر فقید چین درمیدان بزرگ «تین‌آن‌مین»در پکن‌برپاشد . بدنبال آن تظاهرات بودکه طرفداران مائو تقریبا به‌نوعی کودتای حزبی دست زدند وتنگ شیائوپینگ را که‌کفیل وقت نخست‌وزیری‌و شخصیت طراز اول حزب ودولت وارتش چین بود مسبب تظاهرات مذکور دانستند و اورا از تمام مناصب مهمی که داشت خلع نمودند . بزرگترین غافلگیری چین شناسان خارجی درواقع هنگامی پیش‌آمد که پس از خلع تنگ، مقام نخست‌وزیری چین به«هوآ»سپرده شد .

دبیری حزب

وی در همان وقت درعین‌حال بعنوان اولین نایب‌رئیس حزب کمونیست چین نیز برگزیده شد ودر حقیقت‌مستقیما در مقامی قرار گرفت که تنها مائوتسه تونگ درسلسله بالاتر از آن قرار داشت .در باره رهبر جدید حزب کمونیست چین اطلاعات بسیار اندکی در دست است. بطوریکه گفته میشود حتی درموردسن‌وی نیزکمتر کسی بطور دقیق آگاهی دارد که درچه سال ودر کجا بدنیا آمده است . از آنچه از هایی که براساس قراین و برآورد ها بدست‌آمده است چنین برمی‌آید که رهبر جدید حزب کمونیست چین درحوالی ۱۹۲۰ بدنیا آمده است وبه‌این ترتیب‌باید‌اکنون در حدود ۵۶ سال داشته باشد .

مردی که جانشین مائو شد

هوآ- کوفنگ طبق وصیتنامه مائوتسه‌تونگ جانشین او شد

براساس همان اطلاعات، ظاهرا اولین پست مهم‌هوآ در حزب کمونیست چین دبیری شعبه حزب مذکوردراستان هوآن درسال ۱۹۵۵ بوده است .

در ۱۹۵۹ هنگامیکه کره و چین براثر کم آبی و نامساعد بودن شرایط جوی دچار یکی از غم‌انگیزترین شکستهایش دربرداشت محصولات کشاورزی و مخصوصا غله گردید . هوآ با بدست گرفتن کنترل کارها دراستان هوآن رهبری نهضتی راکه هدفش بوجود آوردن فراوانی‌مواد غذایی بود برعهده گرفت .

در ۱۹۶۵ بابدست گرفتن وظایف مهم رهبری آبیاری وامور کشاورزی‌درایالت «شانگوشان» زادگاه مائوتسه‌تونگ، هوآ استعداد خودرا بعنوان یک کارشناس بزرگ کشاورزی به‌ثبوت رساند .

درجریان انقلاب‌فرهنگی مهیب چین که در آخرین‌سال های دهه ۱۹۶۰ برپا گردید، گرچه هوآ دراوایل ازمخالفان انقلاب فرهنگی و مخصوصا گارد سرخ افراطی چین‌شناخته نشد و بهمین دلیل مدتی در پوسترهای خیابانی مورد حمله چپ‌گرایان افراطی قرار گرفت ولی بزودی تغییر روش داد بطوریکه در میان شخصیتهای برجسته حزب کمونیست‌چین وی از افراد تقریبا انگشت شماری بودکه انقلاب فرهنگی‌را علیرغم عوارض وحشتناک آن بدون آنکه عملا آسیبی دیده باشد پشت‌سر گذاشت .

درآوریل ۱۹۶۹ «هوآ» به‌عضویت کمیته مرکزی حزب کمونیست درآمد وبدنبال آن نیز همچنان پله های نردبان ترقی درآبسرعت طی‌کرد، دراوسامبر ۱۹۷۰وقتی که‌هوآن تبدیل به اولین استانی گردیدکه پس‌از انقلاب فرهنگی تشکیلات ایالتی حزب کمونیست‌خودرا‌تجدید سازمان‌بخشید، هوآ به‌دبیر اولی کمیته ایالتی حزب‌دراستان‌مذکور برگزیده شد .

تصمیم مائو

در محافل دیپلماتیک پکن شایع است که انتخاب شدن هوآ به ریاست کمونیست حاصل تصمیمی بود که ظاهرا بوسیله شخص مائوتسه‌تونگ در آخرین ماه های قبل از مرگش گرفته شد چون مائو احتمالا بیش از هر کس‌دیگر از مدتها قبل با چهره و شخصیت هوآ آشنایی داشت .

در سالهای اخیر هوآرابارها در مجامع و مجالس مهمی که در پکن برپا گردید در کنار مائوتسه تونگ دیده بودند .

گزارشهائی که روز یکشنبه بوسیله منابع خبری‌ژاپن از پکن فرستاده شده حاکی است که پس از برگزیده‌شدن هوآ کوفنگ بریاست حزب کمونیست چین وی تنها به تصدی وظائفی که تا چندی قبل به مائو تسه‌تونگ تعلق داشت اشتغال خواهد ورزید و از نخست‌وزیری استعفا خواهد داد . خبرگزاری ژاپن کیودونوشته‌است که طبق اطلاعات بدست آمده از منابع حزب کمونیست چین جای هوآ در مقام نخست‌وزیری به چانگ‌چون- چیائو که در حال حاضر معاون نخست‌وزیر چین است سپرده خواهد شد .

در اینحال روز شنبه به مردم چین اطلاع داده شد که جسد مائوتسه تونگ پس از مومیایی شدن در ظرفی بلورین قرار خواهد گرفت و آن را در آرامگاه وی به معرض تماشای تمام مردم چین خواهند گذاشت .

این شایعه که جسد مائو را مومیایی کرده‌اند طی روز های اخیر بطور وسیع بگوش مقامات بلندپایه‌چین و دیپلماتهای خارجی مقیم پکن رسیده بود ولی اکثریت بزرگ جمعیت ۸۰۰ میلیون نفری چین تنها روز شنبه از خبر مذکور آگاه شدند .

مومیائی جسد

یک اعلامیه رادیویی که دقیقا یک ماه پس از درگذشت رهبر حزب کمونیست چین در پکن انتشاریافته حاکی است که قرار است جسد مومیایی شده مائو در محفظه‌ای بلورین قرار گیرد و سپس در تالار یادبود مخصوصی که در آرامگاه وی قرار خواهد داشت به معرض تماشای مردم گذارده شود .

رادیو پکن گفت که توده های مردم چین به این ترتیب فرصت خواهند یافت تا در آینده نیز خاطرات‌رهبر بزرگ و فقید خود را تجلیل کنند و به وی احترام بگذارند .

این تصمیم را کمیته مرکزی حزب‌وکمیسیون نظامی حزب کمونیست و شورای مولی و کمیته‌دایمی کنگره خلق چین که در حکم پارلمان این کشور است اتخاذ کرده‌اند .

در گوشه و کنار جهان

دانشجوی ۲۱ ساله بمب‌اتمی ساخت

پرینستون - نیوجرسی - خبرگزاری فرانسه - یک دانشجوی ۲۱ ساله امریکائی که‌در رشته فیزیک تحصیل میکند، یک بمب اتمی به قدرت تخریبی برابر بایک سوم قدرت تخریبی بمبی که در پایان جنگ دوم هیروشیما را نابود کرد، و ۷۰ هزار تن را کشت ، ساخته است .

این‌دانشجو که «جان‌فیلیپس» نام داردودر دانشگاه پرینستون تحصیل میکند دریک کنفرانس مطبوعاتی گفت که این بمب از لحاظ حجم باندازه یک توپ بیسبال» است ، ولی ۵۵ کیلو وزن دارد . اوگفت که‌این بمب راچهار ماهه ، وبااستفاده از اسناد و اطلاعات علمی کاملا در دسترس ساخته است .

جان‌فیلیپس ضمن این‌که تقاضا کرد برای محدود کردن سلاح های اتمی، تدابیری اتخاذ شود، گفت که‌این بمب حتی اگر منفجر هم نشود، بالقوه خطرناک است، زیراکه ذرات اتمی آن سراسر محیط را فرا میگیرد .

یک محقق آمریکائی :

کوسه‌ها آنتن الکتریکی دارند

ماساچوست - یونایتدپرس - یک دانشمند محقق معتقدشده است که کوسه ها، در جلوی بینی‌شان آنتن الکتریکی بسیار حساسی دارند که آن هارا دریافتن ماهی حتی هنگامی که‌از چشم رس‌آنها بیرون باشند کمک می‌کند .

دکتر «آدریانیس کالمین» ، عضو ممتاز پژوهشگاه اقیانوس نگاری «وودزهول» دیروز در مجمع سالانه این پژوهشگاه گفت : «کوسه ها میتوانند طعمه خودرا با استفاده ازوسایل کاملا الکتریکی پیدا کنند حتی موقعی که‌ماهی هازیرشن های کف اقیانوس پنهان ازنظر ها هستند ، کوسه‌ها میتوانند آن‌ها را پیدا کنند. آنتن‌کوسه فقط هنگامی کار می‌کند که کوسه درجست و جوی شکار است و صدا وبورا بخوبی حس میکند .

امریکائیان ۱۲ بار نقل‌مکان می کنند

واشنگتن - یونایتدپرس - ساکنان امریکا ، کانادا ،واستراليا بنابریک بررسی دولتی که نتایج آن دیروز انتشار یافت در سراسر عمر خود دست کم۱۲ بارنقل‌مکان میکنند . دکتر لاری «لانگ وسلیا» «بورتلاین» تهیه کنندگان این آمار گفتند که میزان جابه‌جایی این‌سه ملت در جهان بیش‌از هرملت دیگری است .

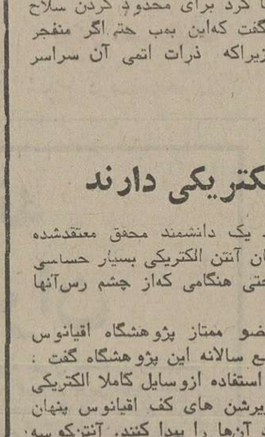

خانم عذرا قائلی

از کانون ۸۵ حزب رستاخیز رشت کاندیدای عضویت شورای منطقه‌ای آموزش و پرورش می باشد .

خانم قائلی همکاریهای خودرا با آموزش و پرورش رشت از ۵ سال پیش در انجمن های خانه‌و مدرسه آغاز و مداما تا بحال ادامه داده است او میگوید افتخار دارم که‌اکثر اوقاتم راصرف خدمت به دانش آموزان ومدارس شهرم بنمایم و چنانچه همشهریان عزیز مرا تائید کنندامیدوارم در زمینه بهداشت مدارس و وضع ساختمانهای آنها و همچنین امور درسی منشاء خدمات ارزنده‌ای باشم .

آ-۵۲۸۶

باران اسکناس بر سراهالی «رم» باریدن گرفت

رم - خبرگزاری فرانسه - مرد چهل ساله و مرزند مرده‌ای‌که‌از کندی و اهمالکاری مقامات‌مسئول امور هواپیمایی و دادگستری ایتالیا به ستوه آمده بود دیروز با فروریختن یک میلیون و پانصد هزارلیره ایتالیایی (در حدود ۱۵ هزار تومان) اسکناسهای گوناگون برسر مردم شهر رم هیاهویی در پایتخت ایتالیا برپا کرد و یکی از بزرگترین راهبندانهای کم سابقه را در ترافیک این شهر ایجاد کرد .

هنگامیکه هواپیمای توریستی در حال پرواز از ارتفاع کم شروع به باریدن اسکناسهای ۱۰۰ و ۵۰۰ و ۱۰۰۰ و ۱۰۰۰۰ لیری در شهر رم کرد صدها نفر از مردمی که سوار بر اتومبیل بودند برای به چنگ آوردن غنائم آسمانی اتومبیلهای خود را متوقف ساختند و از هر نقطه‌ای بطرف اسکناسها هجوم بردند. بیش از چند دقیقه طول‌نکشید که اثری از اسکناسها باقی نماند اما پلیس شهر رم که در این ماجرا بشدت غافلگیر شده بود برای برقرار کردن دوباره نظم در ترافیک دچار دردسر فراوان گردید .

چند ساعت بعد «ویتوپنه‌تا» مرد ۴۰ ساله‌ای که باران اسکناس به وی تعلق داشت خود را داوطلبانه به مقامات پلیس معرفی کرد و درباره انگیزه‌اش برای کار شگفت آوری که مرتکب شده بود توضیح‌دادکه هدفش این بوده است که شاید بتواند لااقل با اینکار توجه مقام مسئول را جلب کند و آنها را وادار سازد که درباره اهمالی که سال گذشته در نجات دادن جان پسر ۲۲ ساله‌اش مرتکب شده‌اند توضیح دهند . «ویتوپنه‌تا» اضافه کرد که پسر جوان‌ناکام وی در۱۹۷۵ هنگامیکه بایک هواپیمای توریستی متعلق به یکی از جواهرفروشان سرشناس رم پرواز میکرد دچار سانحه شد اما هیچکس کمکی برای نجات دادن جان او نکرد .

فرهنگیان عزیز
وشریف،
دانشجویان
صمیمی وفداکار
جوانان گرامی
نعمت‌الله جهانبانولی
چهره جوانمردو صمیمی
مطبوعات ایران کاندیدای
نویسندگان وروشنفکران،
برای انجمن شهر تهران
است
مارأی خودرا باو میدهیم
چون میدانیم همیشه در
راه‌مردم گام برمیدارد
«سیامك پورزند»

تاریخ
شاهنشاهی اعلیحضرت
رضا شاه کبیر
تالیف
عبدالله (امیر طهماسب)
شمارهٔ ۱۵۲۷
مراکز فروش
فروشگاه شماره ۱ خیابان شریعتی دانشگاه (۲۱ آذر)
فروشگاه شماره ۲ خیابان شاهرضا ایستگاه لاله‌زار
فروشگاه شماره ۳ امیرآباد شمالی خیابان شانزدهم مؤسسه انتشارات
ناشر: مؤسسهٔ انتشارات و چاپ دانشگاه تهران

منتشر شد :
زندگی من در هنر
نوشته : کنستانتین استانیلاوسکی
ترجمه :
علی کشتگر
مؤسسه انتشارات امیرکبیر

اخبار کوتاه جهان

خرید اسلحه از بریتانیا

● ابوظبی - خبرگزاری خاورمیانه - خبرگزاری عربستان سعودی دیروز به‌نقل‌از شیخ‌محمد بن‌رشید، وزیر دفاع امارات متحده عربی گفت که‌این‌کشور برای تقویت نیروهاومسلح خود، سلاح‌هاو تجهیزات تازه‌ای‌از بریتانیا و فرانسه و آمریکا میخرد.

سرلشگر عوادالخالدی ، رئیس ستاد ارتش امارات متحده عربی اخیرا گفت که سازمان بندی‌جدید ارتش‌این کشور تا دوم دسامبر که پنجمین سالگرد تاسیس فدراسیون امارات‌متحده‌عربی است پایان می‌یابد .

معاون نخست‌وزیر شوروی در عراق

● عمان - اردن - رویتر - بنابه گزارش رادیو بغداد ، «ایوان آرخیپوف» معاون نخست وزیر شوروی‌دیروز برای شرکت در مراسم گشایش یک طرح آبیاری‌که با کمک شوروی اجرا شده وارد بغداد شد . این طرح عبارت است از ایجاد یک آبراهه ۳۷٫۵ کیلو متری که دجله و فرات‌را بهم مربوط میکند.

دعوت از نخست‌وزیر فرانسه

● پاریس - رویتر - نجیب قادری سفیر مصر درپاریس دیروز با ریموند بارنخست وزیر فرانسه ملاقات کرد منابع آگاه گفتند که در این ملاقات قادری از نخست وزیر فرانسه دعوت کرده است که در آینده از مصر دیدن کند . این دیدار ، در پی‌دیدار سه روزه اسماعیل فهمی وزیر امورخارجه مصر از فرانسه صورت می‌گیرد.

تحولات انتخابات امریکا

وضع کارتر بهتر از فورد است

واشنگتن - رویتر

درحالیکه جرالد فورد رئیس جمهور امریکا برای جبران کردن سوانح و بدبیاری ها و اشتباهات خود در جریان مبارزات انتخاباتی‌اش درهفته‌های اخیر به دردسر افتاده است ناظران صحنه فعالیت‌های انتخابات‌ریاست جمهوری امریکا احساس میکنند که جیمی کارتر نامزد ریاست جمهوری حزب دمکرات باردیگر در موضع تعرضی قرار گرفته است.

آمارهائیکه بتازگی از تمایلات رای‌دهندگان امریکائی گرفته شده نشان میدهد که بعد از آنکه‌بر تری محبوبیت کارتر برفورد درمیان مردم امریکا در یکماه اخیر تقریبا از ۲۰ درصد به ۱۰ درصد تنزل کرده بود اکنون بنظر میرسد که سرانجام‌افول و جبهه‌مدعی‌دمکرات مقام ریاست جمهوری متوقف‌شده و یکبار دیگر دروضعی‌قرار گرفته است که میتواند تعرض خود را ازسر بگیرد .

ساختمان شهستان پهلوی از ۲۲ مهر آغاز میشود

شهری که در دل تهران بوجود می آید

۳ آسمانخراش ۳۰ طبقه یك ساختمان مدور ۱۴ طبقه دهها مرکز خرید، تاسیسات ورزشی، بهداشتی وفرهنگی

بزرگترین پارك مرکزی تهران با ۲٫۴ میلیون متر مربع فضای سبز

روز بیست و دوم مهرهمزمان با سالروز تولد علیاحضرت شهبانو اولین کلنگ ساختمانی قسمتی از شهستان پهلوی بوسیله غلامرضا نیکپی شهردار پایتخت ، در منطقه شرقی شهستان بزمین زده خواهد شد .

این اولین مرحله از مراحل اجرایی عملیات ساختمانی شهستان پهلویست . که در مساحتی حدود ۲٫۵ میلیون متر مربع باجرا درمی‌آید و شامل بخشی از واحد های مسکونی اداری و تجارتی است .

به این ترتیب عملیات شهر سازی شهستان طبق برنامه های زمان بندی شده در دل پایتخت به مرحله عمل درآمده و بتدریج آماده بهره برداری خواهد شد .

پس از اتمام ساختمان ، شهستان پهلوی واحد های تجارتی و بازرگانی و ساختمانهای مسکونی را در خود جای خواهد داد

ادارات مرکزی بانکها ازجمله بانکهای مرکزی ملی ـ توسعه سرمایه گذاری ـ تجارتی ایران و هلند ـ صادرات و موسسات دولتی و کاخ شهرداری به شهستان پهلوی انتقال خواهند یافت .

مساحت شهستان پهلوی در حدود شش میلیون متر مربع است که ۲٫۴ میلیون متر مربع آن به فضای سبز ـ اختصاص دارد که بصورت پارك مرکزی شهر تهران ، درخواهد آمد یك میلیون و ۲۶۵ هزار متر مربع، به آپارتمان سازی و ایجاد واحد های مسکونی اختصاص مییابد ـ که دربین آنها سه آسمانخراش ۳۰ طبقه اداری، بازیربنای کل ۱۵۰ هزار متر هزارمترمربع ، بوجودخواهد آمد .

یک ساختمان مدور مسکونی نیز ساخته میشود که با ۱۴ طبقه دارای آپاریمانها ۲ تا ٤ اتاق خوابه میباشد .

از چندی پیش نام گذاری خیابانهای شهستان پهلوی به پایان رسیده در نامگذاری خیابانها از اسامی شخصیت ها و قهرمانان ملی و میهنی استفاده شده است .

کاخ شهرداری ، میدان وسیع انقلاب نیزدر مساحتی بوسعت ۱۵۰ هزار متر مربع و بازار بزرگ شهر ، در مساحتی به وسعت ۲۵۰ هزار مترمربع ساخته خواهد شد . که تمامی احتیاجات شهرک شهستان و قسمتی از نیاز های تهران بزرگترا مرتفع خواهدساخت.

علاوه برآن در شهستان پهلوی ، چند «شاپینگ‌سیتر» (مرکز خرید) نیز بوجود می آید . که کلیه مواد مصرفی ضروری و غیر ضروری ساکنان مناطق مسکونی اطراف در آن ها عرضه خواهد شد ازسوی دیگر مراکز بهداشتی ـ فرهنگی . ورزشی . مراکز کنفرانس و هتل ها ،جملگی در شهستان‌پیش‌بینی شده‌اند تا این شهرك بصورت یک شهر کامل وامدرن درآید . هزینه ساختمان شهستان پهلوی‌حدود ۲۰ هزارمیلیون تومان‌خواهد بود .

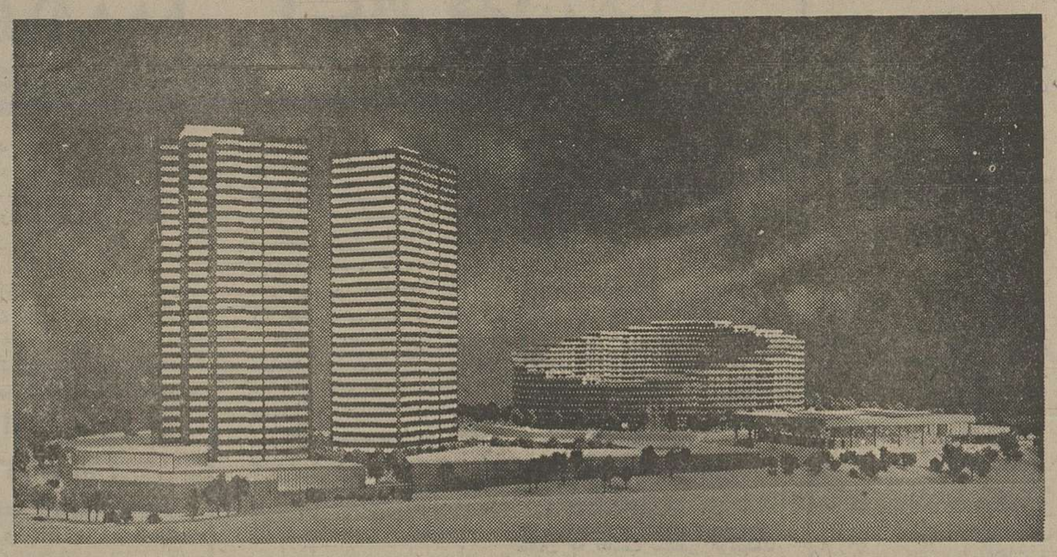

اولین طرح ساختمانی شهستان پهلوی در زمینی بوسعت ۱۰۰ هزار مترمربع اجرا میشود. در این زمین یك ساختمان مدور مسکونی۱۴طبقه که در حدود ۴۰۰ دستگاه واحد مسکونی دوتا چهاراتاق خوابه‌خواهد داشت وهمچنین سه آسمانخراش۳۰طبقه اداری احداث میشود . هزینه اجرای این طرح ۳٫۵ میلیارد تومان است .

مربیان بهداشت تالیسانس پیش میروند

وزارت‌بهداری و به زیستی اعلام کرد که برای‌تامین‌نیروی انسانی مورد نیاز در زمینه اجرای برنامه های آموزشی بهداشت و همچنین برای صرفه‌جوئی و گشودن راه بهشرفت کارکنان لیسانسیه‌ی خودطرحی بمنظوربهبود وضع کارمندانی که در حین خدمت موفق بدریافت دانشنامه لیسانس شده‌اند تهیه کرده و بموقع اجرا گذارده است ،

در اجرای طرح مذکور از سازمان های تابع وزارت بهداری طی‌بخشنامه‌ای‌خواسته شده است تا داوطلبان واجد شرایط را به دفتر آموزش بهداشت این وزارت معرفی کنند و این کارمندان پس از طی موفقیت آمیز دوره تربیت مربی بهداشت در شهرستان های خارج از استان مرکزی و مراکز استان ها بعنوان مربی‌بهداشت مشغول‌کارشوند

این گونه کارمندان دربدو اشتغال در سمت بهداشت در گروه شغلی«هفت» قرارمیگیرند و ماهانه‌علاوه بر حقوق‌گروه و پایه با ضوابط کنونی از هفت هزار ریال مزایای شغلی نیز استفاده می‌کنند که بازای هر دو سال خدمت بعنوان مربی بهداشت ۲۰۰۰ریال باین مبلغ افزوده می شود و تا ۷۰۰۰ ریال افزایش مییابد .

از این گذشته کارمندان مذکور پس از چهار سال خدمت در پست مربی بهداشت به گروه هشت و پس از شش سال دیگر به گروه ۹ ارتقاء می‌یابند .

واحدهای دولتی که به بخش خصوصی واگذار میشود

واحد های‌صنعتی‌کشاورزی و موسساتی که باسرمایه‌گذاری‌دولت جهت افزایش تولیدات کشاورزی ایجاد شده است ، در صورت تقاضای خرید از جانب بخش خصوصی بانان واگذار میشود.

بموجب لایحه‌ای که سال‌قبل از جانب وزارت‌کشاورزی و منابع طبیعی به مجلس برده شده، دولت با واگذاری تمام یاقسمتی از واحد های کشاورزی نظیر دامپروری و دامداری حصارك‌کرج کارخانه شیرپاستوریزه تهران و سایر موسساتی که میتوانددر اختیار بخش خصوصی قرار گیرد بمتقاضیان واگذار خواهد کرد و در صورتیکه صلاحیت اداره‌مواحد مذکوریااحتساب سرمایه گذاریهای تازه‌از جانب بخش‌خصوصی مورد تائید قرار گیرد بصورت فروش قطعی و یا مشارکت بادولت‌اداره خواهد شد .

هدف از واگذاری‌این‌موسسات به بخش خصوصی ، آنستکه وزارت کشاورزی و منابع طبیعی اقدام به تشکیل واحد های تازه دیگری برای افزایش تولیدات بنماید .

لایحه مذکور که پیش‌بینی میشود در دوره جدید در دستور کار مجلسین قرارداده شد و در وزارت کشاورزی و منابع طبیعی مجاز خواهد بود که تاسیسات و تجهیزات وماشین‌آلات منقول و غیر منقول کارخانه‌ها و سهام شرکتها ومراکز تولید صنعتی و کشاورزی و خدماتی و تاسیسات هوائی وزمینی مبارزه با آفات نباتی را واگذار کند و آن قسمت از اراضی ملی شده که تاکنون باجاره واگذار نشده نیز دراختیار سرمایه‌گذاران تولید محصولات کشاورزی قرار دهد.

خبرنگار ماگزارش داد ، از جمله واحدهائی که بمردم واگذار خواهد شد کشت و صنعت نیشکر هفت تپه است که‌باتوجه بمقررات واگذاری سهام‌دردرجه‌اول‌بکارگران واحد مذکور و سپس بمردم تا ۹۹ درصد از سهام آن نیز فروخته میشود و مرغداری حصارك‌یکیکی از بزرگترین واحد های مرغ‌کشور است و سالانه میتواند ۵ میلیون مرغ تولید کند نیز در لیست واگذاری به بخش خصوصی قرار داده میشود.

قطع غیر مجاز درخت درشمال جریمه‌دارد

آئین‌نامه جلوگیری از قطع بهره‌برداری درخت در مناطق خارج از محدوده شهر های ساحلی شمال به تصویب هیات‌وزیران رسید .

مقررات اجرائی آئین‌نامه مزبور از تاریخ انتشار آگهی درکلیه مناطق خارج‌ازمحدوده شهرهای‌ساحلی شمال تاشعاع ۳۰۰متر از حریم دریا به اجرا در می‌آید و طی آن قطع هر اصله درخت برخلاف مقررات آئین‌نامه صورت گرفته باشد برحسب نوع و قطر درخت قطع‌شده یک هزارریال‌جریمه و تا سه سال حبس جنحه برای متخلف‌دربرخواهدداشت

ماما سپاهیان میتوانند استخدام رسمی شوند

دختران خوش برخورد به‌روستاها میروند

دختران‌خوش برخوردبرای راهنمائی خانوادها بروستا ها میروند وزنان روستائی را در کنترل جمعیت و تنظیم خانواده راهنمائی میکنند.

با آموزش ۵۰۰ ماماسپاهی دیگر کمبود نیروی انسانی‌در زمینه ماما در روستاها جبران میشود یک مقام واحد جمعیت وتنظیم خانواده وزارت‌بهداری وبه‌زیستی در گفتگوئی با خبرنگار ما گفت: دختران ماما سپاهی که طی برنامه تنظیمی تعداد آنها تا پایان سال جاری به ۶هزار نفر افزایش می‌یابد، پس از خاتمه دور سپاهی‌خود میتوانند به‌استخدام وزارت بهداری و به‌زیستی درآمده و در مراکز درمانی و بهداشتی وزارت بهداری در روستا و بخش‌های کوچک به حرفه مامائی بپردازند. این دختران ماما سپاهی با ضوابطی که از سوی وزارت علوم‌تعیین شده، پس از پایان دوره خدمت با گذراندن یکسال دوره آموزشی فوق دیپلم دریافت خواهند کرد. مقام مزبور ضمن تشریح وظایف ماما سپاهیان گفت گروههای تخصصی از سال ۲۵۳۲ در رشته‌های مامائی و آمارگیری فعالیت دارند و فارغ‌التحصیلان دیپلمه با معلوماتی که ظرف ۶ ماه طی دوره آموزش فرا میگیرند بعنوان ماما سپاهی دریافت داشته و در سطح روستاهای کشور به کار زایمان‌های طبیعی می‌پردازند.

از سوی دیگر امروز گفته شد براساس طرحی که ازسوی واحد جمعیت و تنظیم خانواده در دست تهیه است دهها دختر روستائی خوش برخورد، با دیدن دوره‌های کوتاه مدت آموزش تربیتو برای‌راهنمائی خانواده‌ای روستائیان در راس کنترل اولاد و تنظیم خانواده بروستاها خواهند رفت این دختران باتماس گرفتن با زنان روستائی آنها را در این امر ارشاد خواهند کرد.

نامنویسی مشمولان دیپلمه وفوق دیپلمه آغاز شد

★ گروهی از دیپلمه ها که معدل پائین دارندسرباز عادی میشوند

نامنویسی مشمولان دیپلمه و فوق دیپلمه کشور در مراکز ثبت نام تهران و شهرستانها آغازشد و مدت ۵ روزادامه خواهد یافت.

طی هفته آینده اسامی این گروه از مشمولان که متولدسالهای ۱۳۲۳ تا پایان سال ۱۳۳۶ و فارغ‌التحصیل خرداد ماه امسال و سنوات قبل ماشین‌های کامپیوتر داده‌خواهدشدتاتاریخهای اعزام به خدمت آنها تعیین شود.

همچنین پیش بینی میشود که گروهی از مشمولان دیپلمه و فوق دیپلمه که معدل کل دیپلمشان از حد معینی کمتر باشدخدمت‌وظیفه را با درجه سربازی طی کنند.

تاریخ ثبت‌نام

ترتیب نامنویسی دیپلمه ها و فوق دیپلمه‌های کشوربه‌این ترتیب است .

● دیروز کلیه مشمولان دیپلمه و فوق دیپلمه متولد سال ۱۳۲۳ تا پایان سال۱۳۳۳ فارغ‌التحصیل خرداد ماه سال جاری و سنوات قبل ثبت نام شدند.

● امروز کلیه مشمولان دیپلمه و فوق دیپلمه متولد سال ۱۳۳۴ ۱۳۳۵ فارغ‌التحصیل خرداد ماه ۳۵ و سنوات قبل‌ثبت نام میشوند.

● کلیه مشمولان‌دیپلمه و فوق دیپلمه‌متولدسال۱۳۳۶فارغ‌التحصیل خرداد ماه امسال و سنوات قبل که تا اول مرداد ماه سال جاری دفترچه آماده بخدمت دریافت داشته‌اند روز ۱۹٫۷٫۳۵ ثبت نام می‌شوند.

● کلیه مشمولان دیپلمه وفوق دیپلمه‌متولدسال۱۳۳۶فارغ‌التحصیل خرداد ماه امسال و سنوات قبل که از اول مرداد ماه سال جاری تا اول مهرماه دفتر چه آماده به خدمت دریافت داشته‌اند ساعت ۷ روز ۲۰٫۷٫۳۵ ثبت نام خواهند شد .

● کلیه مشمولان دیپلمه‌وفوق دیپلمه‌متولدسال۱۳۳۶فارغ‌التحصیل خرداد ماه سال جاری و سنوات قبل که از اول مهرماه به بعد دفترچه آماده بخدمت دریافت داشته‌اندرساعت ۷ روز۲۱٫۷٫۳۵ نامنویسی خواهند شد.

● مشمولان دیپلمه وفوق‌دیپلمه ساکن شهرستانهادر روزهای‌امروز و روزهای ۱۸ و ۱۹ مهرماه در مراکز مناطق ژاندارمری مربوطه ثبت نام می‌شوند.

محل ثبت نام مشمولان دیپلمه و فوق دیپلمه تهران سالن‌ورزشی رضاپهلوی واقع‌درمیدان خراسان مقابل سینما الوند نامنویسی می شوند اداره وظیفه عمومی تاکید کردکه‌مشمولان‌دیپلمه‌فارغ‌التحصیل شهریور نباید در روزهای فوق مراجعه نمایند زیرا تاریخ ثبت‌نام آنها بعدا اعلام می شود.

بودجه، بهمن آماده است

بررسی ارقام مربوط به هزینه و درآمد دولت در سال آینده ادامه‌دارد و این بررسی احتمالا تا بهمن ماه آینده پایان میپذیرد وسازمان‌برنامه و بودجه لایحه‌بودجه سال ۲۵۳۶ کل کشور را تقدیم مجلسین‌خواهد کرد .

بهمن منظور سازمان برنامه چندی پیش‌بخشنامه‌دستورالعملی بودجه سال آینده را به تمام سازمان های دولتی‌ابلاغ کرد و ازسازمانهای‌دولتی خواست‌تا پایان مهرماه جاری پیش بینی بودجه سال آینده‌را تهیه کرده و برای سازمان برنامه و بودجه ارسال دارند .

بدنبال آغاز بررسی ارقام بودجه در کمیته های مختلف هزینه های جاری و عمرانی گفته میشود بودجه سال آینده دولت با رقم بودجه امسال‌از حیث اعتبارات باحتمال زیاد افزایش فوق‌العاده‌ای نخواهد داشت ولی در زمینه چگونگی مصرف اعتبارات‌خاصه‌اعتبارات عمرانی اولویت های تازه ای متناسب با نیازها مانند خانه سازی درلایحه‌بودجه سال‌آینده پیش‌بینی خواهد شد .

همچنین در این لایحه اعتبار لازم جهت پرداخت ترفیع استحقاقی‌کارمندان‌که‌مربوط‌به سنوات‌اخیرآنان میشودتامین‌می گردد وتامین اعتبار پرداخت کمک های غیر نقدی نیز ادامه خواهد داشت .

در لایحه بودجه سال آینده براساس بخشنامه‌تدوین‌بودجه که به سازمانهای دولتی ابلاغ شده‌است‌بمنظور اعمال صرفه‌جوئی و بالا بردن‌سطح کارائی کارمندان استخدام جدید فقط در موارد بسیار ضروری مجاز خواهد بود که این استخدام ها نیز بیشتر در سطح ادارات و سازمان های دولتی در شهرستانها صورت خواهد گرفت .

در مورد بودجه‌شرکت‌ها و موسسات وابسته به دولت نیز تامین بودجه بیشتر در مقابل بازدهی‌وکارائی بیشتر امکان پذیر خواهدبود وبهمین جهت در بررسی بودجه سال آینده شرکتها بیلان کار آنها دقیقا مورد رسیدگی قرار میگیرد .

ضمنا برای شرکتها و موسساتی که بازدهی کافی ندارند وبازیان و ضررمیدهند تصمیماتی‌اتخاذ شده تا از طریق بهبود روش اجرائی مشکلات آنها مرتفع گردد .

۴۰ هزار نفر درصنایع لرستان استخدام میشوند

استاندار لرستان اعلام کرد باتوسعه صنعتی این‌استان حدود ۴۰ هزار نفردر صنایع این منطقه استخدام و مشغول بکار خواهند شد .

این‌مطلب را استاندار درمراسم افتتاح پایگاه تربیت‌نیروی انسانی ماهر در منطقه غرب کشور بیان داشت .

امیر قاسم معینی وزیر کار و امور اجتماعی که باتفاق فریدون ناصری معاون نیروی انسانی وزارتخانه خود برای افتتاح این پایگاه وارد خرم‌آباد شده بود گفت :

طی پنجسال گذشته ۲۰۰۰۰ نفر در کارهای حرفه‌ای مهارت پیدا کرده و در سال جاری نیز تعداد ۲۱۰۰۰ نفر در سراسر کشوردر مراکز ثابت و واحد های سیار و همچنین مراکز تکامل صنعتی‌در جوار کارخانجات آموزش فنی می‌بینند . در جهت گسترش کار پایگاه خرم‌آباد نیز یک واحد سیار به‌این منطقه اعزام خواهد شد.

دکتر فرح بخشیان استاندار لرستان نیز طی سخنانی اظهار داشت باتوجه بتوسعه صنعتی لرستان پیش‌بینی میشودکه تاچند سال آینده حدود ۴۰۰۰۰ نفر از صنایع این‌منطقه اشتغال پیداکنند وبدیهی است که از هم اکنون‌با برنامه ریزی و باتوجه به نیاز صنایع ، تربیت نیروی انسانی‌این منطقه رادنبال میکنیم.

وزیر کار درخرم‌آباد اولین کلنگ ۱۴ مجتمع‌بزرگ کارآموزی خرم‌آباد را بزمین زد این‌مجتمع در ۱۵۰۰۰۰ مترمربع زمین‌ساخته میشود و مبلغ ۲۰۰ میلیون‌ریال برای ساختن آن اختصاص یافته است .

آگهی تغییرات و انحلال در شرکت سهامی خاص کیانکو ثبت شده بشماره ۹۴۳۷

طبق صورتجلسه مورخ ۳۵٫۳٫۳۱ مجمع عمومی شرکت مذکور علاوه برتصویب ترازنامه سال ۲۵۳۴ آقای‌حسام‌الدین ابطحی بسمت بازرس اصلی و آقای محمد نیلوفری بسمت بازرس علی‌البدل برای مدت یکسال تعیین شدند و آقای محمد قریشی بسمت مدیر عامل انتخاب گردیده و حق امضاء بشرح مندرج در صورتجلسه با مدیر عامل یا یکی از اعضاء هیئت مدیره همراه با مهر شرکت خواهد بود و بشرح صورتجلسه مورخ ۳۵٫۶٫٤ مجمع عمومی فوق‌العاده شرکت نامبرده منحل گردیده و آقای محمد قریشی ساکن سرای رازی طبقه دوم اطاق شماره ۲۵ بسمت مدیر تصفیه تعیین شده است .

م الف ۱۷۳۴۳

مدیر کل ثبت شرکت‌ها و مالکیت صنعتی ـ یحیی‌مدنی

آ ـ ۲۲۴۸۵

آگهی افزایش سرمایه شرکت سهامی عام بانك تجارت خارجی ایران ثبت شده بشماره ۴۰۱۲

باستناد صورتجلسه مجمع‌عمومی عادی فوق‌العاده‌مورخ ۳۵٫۳٫۲۶ و بموجب موافقت شورای پول و اعتبار سرمایه شرکت فوق از مبلغ یک میلیارد و پنجاه میلیون ریال بمبلغ دو میلیارد و یکصد میلیون ریال افزایش یافت و مبلغ اضافه سرمایه بموجب گواهی شماره ۲۸۱۶ـ۵٫۷٫۳۵ بانک‌مرکزی ایران تودیع گردیده و ماده ۳ اساسنامه بشرح زیر اصلاح‌شد

ماده ۳ ـ سرمایه بانک دو میلیارد و یکصد میلیون ریال است که به دویست و ده هزار سهم عادی بانام ده‌هزار ریالی‌تقسیم شده و تمام آن نقدا پرداخت گردیده است ضمنا ثبت دفاتر از لحاظ امضاء در تاریخ ۳۵٫۷٫۶ تکمیل شد.

م الف ۱۷۳۴۴

مدیر کل ثبت شرکت‌ها و مالکیت صنعتی ـ یحیی‌مدنی

آ ـ ۲۲۴۸۳

تبریکات

جناب آقای موسی‌خانی

ارتقاء درجه جنابعالی را تبریک عرض نموده‌امیدوارم در راه خدمت به شاهنشاه آریامهر ومیهن عزیزبه‌موفقیتها ودرجات عالیتری نائل شوید .

اهواز ـ کریم طالبزاده

جناب آقای سهیلی

ارتقاء درجه جنابعالی را صمیمانه تبریک گفته موفقیت بیشتر شمارا در راه خدمت به شاهنشاه آریامهر و میهن عزیز ازخداوند بزرگ آرزومندم .

اهواز ـ کریم طالبزاده

جناب آقای اکبر نوروزشاد

ارتقاء درجه آن‌جناب را بدینوسیله تبریک گفته موفقیت همیشگی جنابعالی را به درجات عالیتر از خدای توانا مسئلت دارم . .

اهواز ـ هدایت‌اله فتحی

جناب آقای ابوطالب شکیبا

انتصاب شایسته شمارا به ریاست اداره آموزش‌و پرورش منطقه گرگان تبریک میگویم .

گرگان ـ ناصر اوتادی

جناب آقای محمد محلوجی

ترفیع آن‌جناب را صمیمانه تبریک گفته ، موفقیت شمارا در راه خدمت بشاهنشاه و ملت‌ایران آرزومندیم.

تهران ـ برادران جعفری و خانواده

آ ـ ۵۳۰۱

جناب آقای بهرام تجدد

ترفیع شمارا ازصمیم‌قلب تبریک عرض مینمائیم .

زنجان ـ حسین بهنیا ـ رحمان جنتی ـ حسین حسین‌پور.

آ ـ ۵۲۸۹

ارتقاء درجه دوست عزیز جناب آقای هوشنگ‌امیر نظامی را تبریک عرض می‌نمایم .

سیف‌اله افشار

آ ـ ۵۲۸۴

همکار محترم آقای علی صابری

ارتقاء درجه شمارا تبریک گفته وموفقیت شما را در راه خدمت به‌شاهنشاه آریامهر خواهانم .

امیر گلشن

آ ـ ۱۲۰۶۷

جناب آقای عباس حق‌بین

ترفیع جنابعالی راازصمیم قلب تبریک گفته ازخدای بزرگ برای شما آرزوی موفقیت دارم .

دکتر دردشتی

جناب آقای اکبر نوروز شاد

ارتقاء درجه جنابعالی را صمیمانه تبریک گفته موفقیت بیش‌از پیش شمارا درراه خدمت به شاهنشاه آریامهر و میهن عزیز ازخداوند بزرگ آرزو دارم .

اهواز ـ کریم طالبزاده

آ ـ ۵۳۰۹

جناب آقای نوروز شاد

ترفیع درجه آن دوست عزیز را صمیمانه تبریک گفته‌موفقیت‌های بیشتری درراه خدمت به شاهنشاه‌آریامهر و میهن عزیز برای آن‌جناب آرزو میکنم .

برادران شاوردی ـ اهواز

ریاست محترم سازمان اوقاف استان زنجان جناب آقای حاج محمدرضا احتشامی

از زحمات بیدریغ و صادقانه شما برای رفاه و آسایش بیشتر زائرین عتبات عالیات چه درایران وچه در کشور همسایه عراق کمال سپاسگزاری نموده و توفیق هر چه بیشتر شما را در راه خدمت به‌شاهنشاه آریامهر و ملت شریف ایران ازخداوند متعال خواستاریم .

زنجان ـ ابو الفضل شامخی و بانو

جناب آقای هوشنك عاشوری منفرد

ارتقاء درجه جنابعالی را تبریک عرض نموده و آرزوی موفقیت بیشتری برای شما دارم .

خمین ـ محسن رحیمی

جرثقیل پتی بن

از ۵ تا ۸۰ تن، هیدرولیکی و بازوتلسکوپی ساخت آمریکا. با موتور GM

PETTIBONE

CRANES
CAPACITY
5 TO 80
TONS

تسمه نقاله ـ غلطك ـ کمپرسور هوا ـ بتونیر ـ ماسه‌شور ـ دامپر ـ سنگ‌شکن.

آماده برای تحویل

شرکت تولیما

آدرس نمایندگی و تلفنهای: ۹۵۹۲۴۴ـ۹۵۴۴۶۰

TOLIMA CO. Tel: 959244-954460

روستون

قدرتی شناخته‌شده درخدمت صنعت وکشاورزی

دیزل و دیزل ژنراتور روستون با بیش از ۳۵ سال سابقه فروش در ایران به کشاورزی و صنایع کشور ما رونق و شکوفائی داده است.

نماینده انحصاری در ایران

شرکت ترافیکو (سهامی‌خاص)

تهران ـ خیابان سعدی ۶۷۸ تلفن: ۴ ـ ۴۱۹۱۰

شعر بلند «فالگوش» اثر منوچهر یکتائی کارگردان: پرویز صیاد

شروع ساعت ۸

تئاتر کوچك تهران

خیابان پهلوی پشت بازار صفویه . رزرو ۲۲۵۸۶۰

کاشی ایتالیا ـ سرویس بهداشتی سویس

ایران کاپری ـ تلفن: ۶۸۰۰۲۶

برای عضویت در انجمن شهر پایتخت به

فرهنگ فرّهی

سخنگوی شجاع و دردآشنای خودتان رأی دهید

(۶۳) آبی

شماره کارت الکترال اورا بخاطر بسپارید...

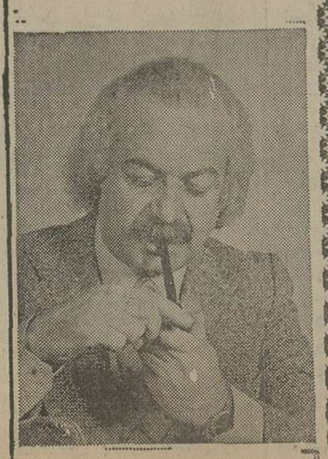

تاریخ و محل دریافت مالیات ۶۵۰ هزار اتومبیل اعلام شد

راهنمائی و رانندگی تهران امروز تاریخ و نحوه وصول مالیات سالانه از اتومبیل‌های پلاک شخصی تهران را مشخص کرد .

سه نوع برچسب

همچنین چاپ بیش از پانصد هزار برچسب مخصوص مالیات سالانه اتومبیل های شخصی نمره تهران در چاپخانه دولتی پایان یافت و برچسب ها در اختیار بانک ملی ایران قرار گرفت تا شعبات این بانک توزیع آنرا آغاز کنند .

برچسب مالیات سالانه اتومبیل از حیث متن در سه نوع و برای اتومبیل های سواری ۶،٤ و ۸ سیلندر چاپ شده است

رنگ این برچسب ها هرسال تغییر میکند تا پرداخت مالیات سالانه اتومبیل ها مشخص شود

یک مقام مطلع در این مورد گفت : توزیع برچسب مالیات سالانه اتومبیل را سی و شش شعبه و باجه بانک ملی بعهده خواهند داشت .

مطابق مقررات صاحبان اتومبیل های سواری نمره تهران ٤ سیلندر سالانه پنجهزار ریال و ٦ سیلندر ده هزار ریال و ۸ سیلندر سالانه ۳۰ هزار ریال باید مالیات پرداخت کنند .

تاریخ پرداخت

براساس برنامه اداره راهنمائی و رانندگی ترتیب پرداخت مالیات سالیانه وسیله مالکین اتومبیل های پلاک شخصی تهران به این شرح است .

● اتومبیل های تهران ـ الف و تهران ـ ب از ۲۰ مهر ماه تا ۱۵ آبان .

● اتومبیل های تهران ـ ج و تهران ـ د از ۱۵ آبان تا ۱۵ آذر .

● اتومبیل های تهران ـ س و تهران ـ ص از ۱۵ آذر تا ۱۵ دی ماه .

● اتومبیل های تهران ع ـ تهران ط از ۱۵ دیماه تا ۱۵ بهمن .

● اتومبیل های تهران ـ ق و تهران ـ ل و تهران ـ م از ۱۵ بهمن ماه تا ۱۵ اسفندماه بایدبرای پرداخت مالیات سالانه بتدریج مراجعه نمایند و باپرداخت مبلغ مقرر برچسب مخصوص را از ۳۶ شعبه بانکی دریافت دارند .

همچنین براساس مقررات موجود باید رانندگان موقع پرداخت مالیات سالانه برگ تصفیه حساب از اجرائیات راهنمائی دریافت و موقع پرداخت مالیات بمامور وصول ارائه دهند .

راهنمائی و رانندگی از مردم درخواست کرد که برای پرداخت مالیات روز های آخر مهلت مقرر را انتخاب نکنند زیرا این امر موجب تراکم پشت باجه‌های بانک ملی و معطل ماندن رانندگان جهت پرداخت مالیات خواهد شد .

اسامی محل‌های پرداخت

اسامی ۳۶ شعبه بانک ملی که مامور دریافت عوارض سالانه از اتومبیل های پلاک شخصی تهران شده‌اند باین شرح است.

● شعبه جردن خیابان جردن نبش بلوار ناهید شرقی .

● ـ خیابان دولت چهارراه سلطنت‌آباد

● ـ باغ فردوس تجریش خیابان پهلوی ایستگاه باغ فردوس .

● ـ آبشار پهلوی خیابان پهلوی مقابل پارک ساعی .

سه نوع برچسب مخصوص پرداخت مالیات به تناسب سیلندر اتومبیلها تهیه شده است که باسری الف . ب و ج مشخص شده است.

● عباس آباد چهارراه پاشا و فرح .

● خیابان فرحشمالی مقابل منبع آب .

● پاستور ایستگاه عسجدی

● شاهین آیزنهاور مقابل پیسی‌کولا نبش شادمهر .

● دریان‌نو ، تاج بالاتر از سه‌راه شهرآرا.

● کاج یوسف آباد بر خیابان کاج .

● لولاگر آذربایجان چهارراه رودکی.

● کوکب امیرآباد شمالی نبش کوکب .

● تهران پارس تیرانداز فلکه دوم

● نارمک سیمتری فلکه اول روبروی شرکت تلفن .

● نیروی هوائی فرح‌آباد مجاور نیروی هوائی .

● میدان کلانتری سه‌راه شکوفه خیابان دلگشا .

● قصر خیابان کورش کبیر سه راه زندان .

● میدان شهناز شمال میدان شهناز .

● سرچشمه خیابان امیرکبیر مقابل پامنار .

● شعبه چهارراه کنت خیابان لاله‌زار نو چهارراه کنت .

● وزارت دادگستری سپهبد زاهدی ساختمان وزارت دادگستری

● اردشیر کریمخان زند بین خیابان آبان و ویلا

● منصور عباس‌آباد نبش خیابان علوی .

● داریوش خیابان بهار جنب بیمارستان شهربانی .

● بابائیان نبش خیابان های کارون و جیحون .

● خیابان کارون پائین‌تر ازسپه غربی .

● پارس نبش خیابان های بهمن و پارس.

● میدان رضا شاه کبیر جاده قدیم کرج و ساوه میدان رضا شاه کبیر .

● گلچین خیابان ۱۶ متری حسینی، کوی مهناز پهلوی

● منطقه ۱۰ راهنمائی نازی‌آباد منطقه ۱۰ راهنمائی.

● امیرکبیر خیابان ری ایستگاه آصف ۱.

● بلوار شهرداری شهرری

● پاچنار خیابان خیام پاچنار .

● خاقانی شهباز ایستگاه خاقانی

● سپهبد رزم‌آرا نبش کوچه عظیما.

● مولوی ساختمان بانک کار- گشائی خیابان مولوی .

برای شماره گذاری اتومبیلهای تهران حروف الفبا کم آمده !

تعویض پلاک اتومبیلهای شخصی قطعی شد

طرح تعویض پلاک وسائط نقلیه شخصی تهران قطعی شد و اینک مسئولان امر مشغول بررسی وانتخاب نوع پلاک‌های جدید هستند .

یک مقام آگاه ضمن اعلام این خبر یادآور شد که اینک چند نمونه از پلاک وسائط نقلیه چند کشور به تهران آورده شده و مسئولین مربوطه مشغول انتخاب یک نمونه از پلاکهای جدید برای تهران میباشند .

اینک براساس آمار موجود حدود یک میلیون وسیله نقلیه شامل اتوبوس ، تاکسی ، وانت، اتومبیل شخصی و کامیون در تهران موجود است که نزدیک به ۶۰۰ هزار دستگاه آن دارای پلاک شخصی وبقیه پلاک کرایه (نارنجی) دارند.

هم اکنون صدور سری پلاک تهران ـ م نیز رو به اتمام است و پس از صدور پلاکهای تهران ـ ن تهران ـ و تهران ـ ی حروف الفباجهت شماره گذاری سری پلاکها تمام میشود لیکن مقامات مسئول پیش‌بینی می‌کنند که همزمان با به اتمام رسیدن سری کنونی پلاکها شهرداری آمادگی تعویض پلاک وسائط نقلیه را خواهد داشت .

طرح تهیه پلاک به اداره زیبا سازی شهرداری محول شده است .

دیدار شهبانو از آثار ایلاهیلتونن

علیاحضرت شهبانو بعد از ظهر دیروز نمایشگاه عکس و پیکره از آثار «ایلا هیلتونن» مجسمه ساز فنلاندی را مورد بازدید قرار دادند. این نمایشگاه باهتمام اداره کل روابط فرهنگی وزارت فرهنگ و هنر درخانه آفتاب ترتیب یافته است .

علیاحضرت شهبانو درحالیکه سرکار علیه خانم فریده دیبا معظمله را همراهی میکردند به خانه آفتاب تشریف فرما شدند و مورد استقبال آقای پهلبد وزیر فرهنگ و هنر و خانم ایلا هیلتونن مجسمه ساز فنلاندی و سفیر فنلاند در دربار شاهنشاهی قرار گرفتند.

علیاحضرت شهبانو پس از بازدید از قسمتهای مختلف این نمایشگاه بمدت ۱۰ دقیقه از فیلم کارگاه این هنرمند دیدن فرمودند و یک جلد از کتاب کارهای این هنرمند فنلاندی به پیشگاه علیاحضرت شهبانو تقدیم شد.

نظام پزشکی با تغییر جنسیت زنان و مردان مخالفت کرد

نظام پزشکی با تغییر جنسیت زن به مرد و مرد به زن با اعمال جراحی مخالفت کرد .

امروز تصمیم هیئت مدیره نظام پزشکی در مورد تغییر جنسیت از سوی سازمان نظام پزشکی انتشار یافت . این رای که براساس نظریه کمیسیون متخصصین مربوط صادر شده بشرح زیر است :

«بطور کلی تغییر جنسیت با اعمال جراحی و نظایر آنها امکان پذیر نیست (نه از لحاظ روحی و نه از لحاظ جسمی) و چون جوانانی به اصرار تقاضا کرده‌اند در وضع ظاهری آنها تغییر داده شود و امکان زیاد دارد که نسبت به افرادی که باعث تغییر وضعیت آنها شده‌اند در آینده ایجاد دشمنی و خصومت نمایند و یا لااقل اظهار پشیمانی کنند که امکان برگشت آنها به وضع قبلی ممکن نیست ،لذا انجام این عمل را هیئت مدیره نظام پزشکی مجاز نمی‌داند » .

بدنبال اعلام این نظریه یک مقام سازمان نظام پزشکی اظهار داشت : در صورتیکه یک پزشک جراح با اعمال جراحی اقدام به تغییر جنسیت پسر به دختر و دختر به پسر کند و بعدا شخصی که مورد جراحی قرار گرفته بواسطه ندامت به نظام پزشکی شکایت کند ، این سازمان به شکایت وی ترتیب اثر نخواهد داد .

سوزن درمانی در مطب پزشکان متخصص هم آزاد شد

نظام پزشکی طب سوزنی را یک روش پزشکی تجربی شناخت و انجام آن را در مطب پزشکان واجد صلاحیت علمی و دوره دیده بلامانع اعلام کرد . اما پزشکانی که به طبابت با روش سوزن‌کاری می‌پردازند ، حق عنوان کردن این روش را بر تابلو و سر نسخه های خود ندارند.

هیئت مدیره نظام پزشکی درباره ایجاد مرکز آموزش و تحقیقات طب سوزنی در تشکیلات درمانی و بهداشتی و انطباق آن با موازین پزشکی نظریاتی را که محققان و پزشکان ذیعلاقه در این زمینه مورد بررسی قرار داده بودند بشرح زیر تایید کرد :

۱ ـ سوزن کاری درپزشکی به طریقی که مرسوم است بعنوان یک روش پزشکی تجربی شناخته میشود .

۲ ـ سوزن پزشکی ،ازنظر آموزشی و اعمال آن درمورد بیماران فقط در مراکز دانشگاهی مجاز شناخته میشود.

۳ـ فقط پزشکان مراکز دانشگاهی که صلاحیت داشته باشند مجاز به استفاده از سوزن کاری هستند

٤ ـ در مطب پزشکان ممکن است این روش مانند سایر روشها بکار برده شود ولی پزشک انجام دهنده این روش نمیتواند بر تابلو و سرنسخه خود عنوان طب سوزنی یا سوزن کاری پزشکی یا نظایر آنرا بکار برد

۵ ـ پزشکانی که این روش را بکار میبرند باید بهبیماران خود تفهیم کنندکه این روش درمان بیماری‌های غیرقابل‌علاج نیست و استفاده از آن روش های دیگر را نفی نمیکند.

ملاقات والاحضرت شاهدخت شمس پارئیس جمهور کنیا

والاحضرت شاهدخت شمس‌پهلوی که مشغول دیدار از چند کشور افریقایی هستند چند روز پیش در کاخ دولتی «ناکورو» با «جومو کنیاتا» رئیس جمهور کنیا ملاقات کردند . در عکس والاحضرت شاهدخت شمس‌باتفاق جومو کنیاتا ،والاگهر شهریار آزادو والاگهر شهریار فرزندان والاحضرت دیده میشوند . (عکس رادیوئی آسوشیتدپرس)

۶۵۰ هزار اتومبیل اعلام شد

اخبار کوتاه

نخست‌وزیر کنگو به تهران آمد

سیلون گومانخست وزیر جمهوری خلق‌کنگو صبح امروز بنا بدعوت رسمی امیر عباس هویدا نخست وزیر در راس هیئتی از مقامات کنگوئی وارد تهران گردید . در فرودگاه مهر آباد هویدا از نخست وزیر کنگو استقبال کرد.

سیلون گوما درطول اقامت خود درتهران چند دور مذاکرات با هویدا وچند تن دیگر از مقامات ایران انجام داده و در ضمن سفر کوتاهی به اصفهان نیز خواهد کرد.

نخست وزیر کنگو قبل از ظهر امروز برای ادای احترام بر مزار رضا شاه کبیر حضور یافت .

ملاقات بارئیس سنا

بامداد امروز سفیر جدید کشور زئیر در دربار شاهنشاهی با آقای مهندس شریف امامی رئیس مجلس سنا در کاخ سنا ملاقات و مذاکره نمود .

جلسه مجلس

مجلس شورایملی امروز یک جلسه علنی نیمساعته داشت و طی آن گزارش انتخابات داخلی هیئت‌رئیسه کمیسونها و شعب قرائت شد .

مهد کودک کارمندان وزارت آموزش‌وپرورش

وزارت آموزش و پرورش برای فرزندان و اطفال خردسال بانوان کارمند ادارات مرکزی خود یکمهد کودک درخیابان خارک نزدیکتالارروودکی دایر کرد .

این بانوان بادر دست‌داشتن معرفی‌نامه، می‌توانند فرزندان خود را در ساعات اداری به این مهدکودک بسپارند.

ضیافت زاهدی

به افتخار وزیر خارجه‌ترکیه و بانو که در واشنگتن بسر میبرند از طرف آقای اردشیر زاهدی سفیر شاهنشاه آریامهر در امریکا ضیافت شامی ترتیب داده شد که در آن شخصیت های سیاسی خارجی و امریکائی شرکت داشتند . در سرمیز شام سفیر شاهنشاه آریامهر طی سخنانی گفت : ایران ـ وترکیه وامریکا عضو پیمان ودارای هدف صلح جویانه و بشر دوستانه مشترک میباشند.

دعوت دانش‌آموزان از مردم

نمایندگان دانش آموزان سراسر کشور طی اعلامیه‌ای از پدران و مادران خود خواستند تا با مشارکت درانتخابات انجمن های ملی در سرنوشت و زندگی فرزندان خود دخالت کنند .

این اعلامیه روز گذشته در شورای مرکزی سازمان دانش آموزان وابسته بحزب رستاخیز ملت ایران صادر شد.

جریمه مدیرعامل «ریتس»

مدیر عامل شرکت ریتس، فروشنده پارچه و تزئینات داخلی ساختمان در میدان فردوسی بجرم نصب برچسب زائد به پرداخت ٤۰ هزار ریال جریمه محکوم شد .

همچنین یک فروشنده آجر در خیابان خزانه به خاطر گرانفروشی ، به چهار ماه و نیم زندان و پرداخت ۲۰۰ هزار ریال جریمه محکوم گردید .

سمینار برنامه‌ریزی

روز بیستم‌مهرماه (پس‌فردا) سمینار روسای مراکز برنامه ریزی کشور با حضور آقای علم وزیر دربار شاهنشاهی و تیمسار خادمی مدیر عامل هواپیمائی ملی ایران «هما» در سالن باشگاه هواپیمائی ملی تشکیل خواهد شد .

ضمنا از همان روز نمایشگاه عکسی از پیشرفت های کشور طی پنجاه سال شاهنشاهی پهلوی تشکیل میگردد که از ساعت ۸ صبح هر روز مورد بازدید عمومی قرار خواهد گرفت.

در این سمینار امور مربوط به بازدید مردم از پیشرفت های پنجاه سال شاهنشاهی پهلوی که طرح‌ریزی شده است مورد بحث و گفتگو قرار خواهد گرفت.

تجلیل از شهدای شهربانی

دهمین سالگرد روز پلیس امسال بعلت همزمانی با بزرگداشت پنجاه سال شاهنشاهی پهلوی باشکوه بیشتری در سراسر کشور برگزار شد .

سازمان های پلیس و واحد های وابسته و کلیه کلانتری‌ها ضمن برپا ساختن جشن به آذین‌بندی سردر ساختمان ها و نصب پرچم پرداختند و برنامه های خاص روز پلیس را گرامی داشتند . مردم نیز در این مراسم، ضمن داشتن سهمی ارزنده با برنامه هایی که ترتیب داده بودند که طی آن از خدمات پلیس تجلیل کردند .

بهمین مناسبت درمراسم پرشوری که در دانشگاه پلیس تهران برگزار شد. آقای آموزگار وزیر کشور نشان خدمتگزاران پلیس را به آنان اهدا کرد و از شهدای شهربانی تجلیل شد .

انتخاب آزاد رشته «مهارت‌ها» برای زنان

وزارت آموزش و پرورش به مدارس متوسطه بزرگسالان تاکید کرد که دانش آموزان زن می‌توانند دروس «مهارت» را طبق تمایل خود برگزینند و مانند مردان رشته مورد علاقه‌شان را انتخاب کنند .

دراین بخشنامه یادآوری شده است که زنان دانش‌آموز مدارس متوسطه بزرگسالان ملزم از گذراندن رشته خانه‌داری به عنوان درس «مهارت ها» نیستند .

روح‌اله سخنور بسمت معاون مدیرکل روابط عمومی وزارت علوم و آموزش‌عالی منصوب شد

★★★

مهندس بهرداد فروغی به سمت مدیر عامل و عضو هیئت مدیره شرکت سهامی خاص خانه سازی ایران منصوب شد . وی قبلا مدیر دفترفنی سازمان برنامه و بودجه و مشاور وزیر مشاور و سرپرست سازمان برنامه بود

★★★

آقایان احمد جانبزاده بسمت قائم‌مقام منطقه ٦ ناپائون سهرابیانس به سمت قائم‌مقام منطقه ۲ منوچهر قزوینی به سمت قائم مقام منطقه یک ، خوشبخت بسمت قائم‌مقام منطقه ۸ شهرداری منصوب شدند

قیمت تلویزیون رنگی داخلی تا دو هفته دیگر اعلام میشود

قیمت تلویزیون رنگی ساخت داخل تا دو هفته دیگر که محصولات داخلی تلویزیون رنگی بیازار عرضه خواهد شد تعیین و اعلام می گردد .

باوجودی که از قیمت های قطعی اطلاع در دست نیست، اما گفته می شود که برای تلویزیون ۲۶ اینچ بین ۷ تا هشت‌هزار و پانصد تومان باشد.

برای ساخت تلویزیون رنگی تاکنون ۲ کنسرسیوم متشکل از سازندگان تلویزیون داخلی تشکیل گردیده است . اولین کنسرسیوم که مرکب ازشرکت پارس الکتریک، رادیو الکتریک و ناسیونال است محصول خود را حداکثر تا دو هفته آینده بیازار عرضه خواهد کرد .

ازبرنامه ساخت گروه کنسرسیوم دوم که متشکل از ۸ کارخانه سازنده تلویزیون است اطلاع دقیق و صحیحی دردست نیست .

براساس قراردادی که میان نخستین کنسرسیوم تولیدکننده تلویزیون رنگی ایران و شرکت گروندیک آلمان امضاء شد، شرکت گروندیک برای تولید تلویزیون رنگی بطور نامحدود اساسی تلویزیون رنگی در اختیار این کنسرسیوم ایرانی می گذارد .

انتظار می رود تا آخرسال جاری ۵۰ تا ۶۰ هزار تلویزیون رنگی ساخت داخلی تولید و به بازار عرضه شود .

این تلویزیون ها ۲۶ اینچ خواهند بود .

تغذیه رایگان از ۲۱ مهر تغییر میکند

از بیست‌ویکم مهر ماه ، همانطور که قبلا اعلام شده بود در مدارس مشمول تغذیه رایگان تهران یک روزشیرو بیسکویت و یک روز دیگر کیک داده خواهد شد .

تاکنون یک روز به دانش آموزان تهران‌شیرو بیسکویت و یک روز دیگر نیز بیسکویت داده میشد .

همچنین قرار است باسهمیه شیر مدارس که قبلا دو عدد بیسکویت داده میشد ٤ دانه توزیع شود .

تامین و تهیه کیک برنامه تغذیه رایگان مدارس را یک کارخانه مشترک دولتی وبخش خصوصی بعهده دارد که حجم نهائی تولیدی آن روزانه یک میلیون کیک است .

یک مقام مسئول درباره حذف سهمیه آن عده از دانش‌آموزان که بدلایل مختلف مایل به استفاده از تغذیه رایگان نیستند گفت : با توجه به تصمیمات سمینار استانداران و دیگر مسئولان تغذیه بخشنامه‌ای به مدارس ارسال گردیده است تا با نظرخواهی از یکایک اولیاء دانش آموزان که مایل به تغذیه فرزندانشان نیستند میزان سهمیه نهائی خود را به اطلاع برسانند .

توافق ایران و ترکیه درباره ترانزیت کالا

ایران و ترکیه درباره حق ترانزیت کالا ازترکیه به یک توافق اصولی رسیدند و قرار است برای امضاء قرارداد نهائی ترانزیت کالا از این کشور ، وزیر دارائی و وزیر امور ارتباطات ترکیه ظرف ماه آینده به تهران سفر کنند

این مطلب را دکتر منوچهر تسلیمی وزیر بازرگانی که درراس یک هیئت عالی رتبه به ترکیه رفته بود دیشب بهنگام بازگشت از این کشور اعلام داشت .

درآمد فروش دیروز روزنامه اطلاعات به فروشندگان جرائد اهداء شد

دیروز بمناسبت تشریف فرمائی علیاحضرت شهبانو و والاحضرت ولیعهد به موسسه اطلاعات ، و نیز آغاز جشن های پنجاه و یکمین سال انتشار روزنامه اطلاعات ، تمامی درآمد حاصل از فروش روزنامه در سراسر کشور به فروشندگان جراید اهدا شد . بدین ترتیب که آنها دیروز از پرداخت قیمت روزنامه های دریافتی به صندوق روزنامه و نمایندگی های آن در سراسر کشور معاف شدند .

دیروز همچنین روزنامه اطلاعات با تاخیر منتشر شد و همین امر خوانندگان گرامی را واداشت بوسیله تلفن های مکرر علت را جویا شوند . برای آگاهی عموم تذکر این نکته را لازم میدانیم که دیروز برای اولین بار در تاریخ مطبوعات ایران ، صفحات خبری یک روزنامه با عکسهای ٤ رنگ وبا بهره‌گیری از جدیدترین ماشین چاپ (افست رتاتیو) انتشار یافت . طبیعی است همچنانکه اجرای هربدعتی در آغاز با مشکلاتی مواجه میشود ما نیز دیروز در جریان این‌تحول بی‌سابقه با دشواریهائی دست و پنجه نرم کردیم و خوشحالیم، گرچه با تاخیر ، ولی بهرحال نوانستیم روزنامه‌ای را که فصلی جدید در تاریخ مطبوعات کشورمان گشود ، تقدیم‌کنیم.

در مورد چگونگی بهره‌گیری از حروفچینی کامپیوتری و ماشین چاپ افست رتاتیو به آگاهی خوانندگان گرامی میرسانیم که در حال حاضر صفحات ویژه ۲۸ هزار روزتاریخ ایران و جهان و ۸ صفحه از صفحات داخلی روزنامه را با سیستم نوین چاپ میکنیم ، اما بتدریج که پاره‌ای اشکالات برطرف میشود و کادر فنی لازم فراهم می‌آید ، صفحات بیشتر و بیشتری با ماشین جدید چاپ خواهد شد و روزی که چندان دور نخواهد بود ، فرا میرسد که تمام صفحات اطلاعات با چاپ نفیس افست رتاتیو تقدیم خوانندگان خواهد شد .

یادآوری این نکته ضروری است که دیروز استثنائا صفحات داخلی روزنامه با رتاتیو معمولی و ۸ صفحه خبری آن با افست رتاتیو چاپ شد ، اما از امروز صفحات داخلی به ترتیبی که گفتیم و صفحات خبری با ماشین رتاتیو معمولی چاپ میشود .

دستجردی مهاجم تیم ملی فوتبال از مرگ نجات یافت

محمد دستجردی مهاجم تیمهای ملی فوتبال و پرسپولیس طی یک تصادم هولناک در پارک وی میان اتومبیل پرس شده خود ماند و بیک قدمی مرگ رسید.

روزشنبه «محمددستجردی» که در جاده پارک وی با مینی‌مایتر خود در حرکت بود ، براثر از دست دادن کنترل فرمان . باتیر سیمانی کنار شاهراه برخورد کرد و شدیدا مجروح و بیهوش شد. پیکر آغشته بخون «دستجردی» به همت رهگذران از لابلای اتومبیل پرس شده او خارج گردید و به بیمارستان آپادانا انتقال یافت . مصدوم که از چند نقطه بدن بویژه دست راست دوچار شکستگی شده بود ، حدود ساعت ۷ شب به اتاق عمل منتقل شد و سرانجام با کوشش وتلاش جراحان ومتخصص قلب بیمارستان از خطر مرگ رهایی یافت .

دیشب اعضای تیم فوتبال پرسپولیس و چندتن از فوتبالیست های عضو تیم ملی، دربیمارستان از «دستجردی» عیادت کردند حال عمومی «دستجردی» خوب است و تنها محل آسیب دیدگیهای بدنش درد می‌کند.

دکتر «زرکش» پزشک جراح تیم ملی فوتبال ایران که دستجردی را عمل کرد ، پس از خروج از اتاق عمل گفت : معجزه شده دستجردی زنده است !

مسئول مرگ ماهیهای شمال

یک شرکت دولتی و یک کارخانه خصوصی میباشند

بموجب اطلاعیه‌ای که ظهر امروز از طرف سازمان حفاظت محیط زیست انتشار یافت، شرکت سهامی‌کشاورزی‌دامپروری سد سفید رود و کارخانه پارس توشیبا ، مسبب مرگ ماهیها شناخته شدند.

در اطلاعیه سازمان حفاظت‌محیط زیست ، رسما اعلام شد که علت مرگ ماهیها مربوط به سم «سیانور» نبوده و صرفا فاضلاب شرکت دامپروری و کشاورزی سد سفید رود که دولتی میباشد وهمچنین سهل انگاری کارگران کارخانه پارس توشیبا مرگ ماهیها را باعث شده است .

آزمایشگاه سازمان حفاظت محیط زیست در مدت ده روز ۱۵۰ نوع آزمایش برروی نمونه آب ، رسوب و ماهیهای مرده و آلودگی رودخانه زرجوب انجام داد و عاقبت اعلام داشت که آلودگی مربوط به دومنبع آلوده‌کننده است و شرکت سهامی کشاورزی و دامپروری سد سفید رود دراین آلودگی نقش بیشتری دارد .مواد آلوده کننده عبارت از مواد آلی و فلزات سنگین از قبیل «نیکل» و روی میباشد و نتیجه آزمایش شناخت «سیانور» صفر بوده‌است.

ازهر ده متقاضی حج یک نفر در آزمایش مردود شده

۱۰ درصد متقاضیان سفر حج در معاینات پزشکی مردود شدند

سازمان اوقاف اعلام کرد: روز سه‌شنبه آینده آخرین روز انجام معاینات پزشکی زائران حج است .

در سال جاری به هیچوجه آزمایش های پزشکی تجدید نخواهد شد و بجای بیش از ده درصد از زائرانی که سلامت آنها تائید نشده‌است، ازافراد ذخیره انتخاب خواهند شد و بتدریج اسامی آنان اعلام خواهد شد تا ظرفیت ۲۰ هزار نفر در سراسر کشور تکمیل شود .

مدت حج امسال حداکثر ۲۶ روز است که آغاز سفر حج نوزدهم آبان است و آخرین گروه دوم آذرماه به جده اعزام خواهد شد وبازگشت زائران از روز چهاردهم آذر ماه شروع می شود و ۲۸ آذر خاتمه می یابد .

تعمیر شکافهای جایگاه تماشاچیان استادیوم یکصدهزار نفری

مرمت و تعمیرات اساسی که در قسمت جایگاههای شرقی استادیوم یکصد هزار نفری آریامهر در دست انجام بود ، پایان گرفت و از امروز این قسمت از ورزشگاه برای تمرینات دانشجویان دانشکده افسری که برنامه جالب تصویر سازی جهت جشن فرخنده چهارم آبان را تدارک دیده‌اند، آماده میباشد .

ریزش بتونهای سقف جایگاه های شرقی ورزشگاه که گفته شده در اثر باران ورطوبت ایجاد شده بود ، انجام بتون کاری مجدد در این قسمت را لازم ساخته بود .

ایجاد شکاف

خبرنگار ما مینویسد : از چند ماه قبل ماموران استادیوم آریامهر متوجه شدند که در چند محل استادیوم ۱۰۰ هزار نفری شکافهائی ایجاد شده و در یکی دو محل نیز قسمت هائی از بتونهای سطحی نیز ریزش کرده است .

این ماجرا به وزارت مسکن و شهرسازی که برکار ساختمان استادیوم نظارت داشته است و همچنین مقامات مسئول رسید و در پی این گزارش چندتن از مهندسان و کارشناسان وزارت مسکن و شهرسازی از استادیوم دیدن کردند و ضمن آزمایشات دقیقی که انجام دادند باین نتیجه رسیدند که شکافها عمیق نیست و هیچگونه خطر اساسی استادیوم را تهدید نمی‌کند .

بازدید کارشناس خارجی

معهذا بدستور مقامات مسئول ، باین گزارش اکتفا نشد زیرا حادثه فرود آمدن سقف فرودگاه مهرآباد زیکسو و حساسیت وضع استادیوم که میتوانست در یک اجتماع بزرگ مردمی ، حادثه‌ای بزرگ بوجود آورد ، دولت را برآن داشت تا ازیک کارشناس و مهندس برجسته خارجی دعوت کند تا از استادیوم بازدید نماید .

مهندس خارجی اخیرا به تهران آمد و بررسیهای لازم دادقیقی از استادیوم انجام داد و وی نیز نظر کارشناسان داخلی را تایید کرد . درجریان بررسیهای مربوط حتی قسمت هائی از جایگاه نشستن مردم نیز شکافته و نمونه برداری شد و تصمیم گرفته شد که تعمیراتی در قسمتهای مورد نیاز صورت گیرد .

باین ترتیب تعمیرات و تقویت و تزریق سیمان در برخی از قسمتها خاتمه یافت و قسمتهائی دیگر در جریان است و تصور میرود که استادیوم برای چهارم آبان آماده استفاده باشد .

۱۴۴ سال تاریخ مطبوعات ایران در روزنامهٔ اطلاعات

از میرزاصالح شیرازی تا سال ۱۳۲۰
امیرکبیر بقدری به نقش مطبوعات اهمیت میداد که خرید روزنامه را برای طبقه اعیان اجباری کرده بود

مطبوعات را به تعبیری باید نشانه رشد فکری و نیاز فرهنگی جوامع دانست. زیرا صفحات آنها بازتاب حالات، روحیات، خواست‌ها ونیازهای ملت است که در مسیر تاریخ ، چهره میکند ودرلابلای صفحات تاریخ چون اسطوره‌ای باقی میماند. ملت‌هایی که به تعالی رسیده‌اند بی‌شک پشتوانه‌ای غنی و ارزشمند ازمطبوعات داشته‌اند وبه جد، همگام آن پیش رفته‌اند .

بررسی تاریخ مطبوعات ایران این ادعا را دقیقا تائید میکند. چراکه کار انتشار روزنامه در کشورما ، همزمان بارویارویی ایرانی باحقوق مشروعی بود که بدانها دست نمی‌یافت، بویژه حقوقی که بدانها آشنا نبود. در نمایشگاهی که اطلاعات از تولد مطبوعات در ایران تانخستین سالهای سلطنت شاهنشاه آریامهر دایر کرده مسیر تکامل مطبوعات ایران بطور زنده درمعرض دید وقضاوت مردم قرارگرفته است .

جام جهان نما

روزنامه هایی که درنمایشگاه اطلاعات عرضه شده ، نمایی از سیر تحول نثرژورنالیستی را نیزدربردارد. مطالعه این روزنامه‌ها تفاوت فاحش بین نثر روزنامه‌های دیروز و امروز کاملا مشهود است .

کوتاه درباره نمایشگاه

درنمایشگاه مطبوعات ایران که به مناسبت آغاز نیم قرن‌دوم حیات روزنامه اطلاعات در موسسه اطلاعات برپاشده بیش از دویست روزنامه معتبر از آغاز حیات مطبوعات درایران تاکنون به معرض نمایش‌درآمده واز بیش از پانصد نشریه نام برده شده است .

برخی از روزنامه‌هایی که نمونه‌هایش درنمایشگاه‌مطبوعات ایران ارائه شده حتی یک نسخه نیز در ایران وجود نداشت و موسسه اطلاعات با صرف هزینه گزاف نمونه هایی ازآن را از بریتیش‌میوزیوم لندن کپی کرده است . برای برپایی این نمایشگاه که همزمان در۱۲ استان کشور نیز برپاشده‌است، بغیراز آرشیو غنی روزنامه اطلاعات و موزه اسناد تاریخی لندن ، از کتابخانه دانشگاه تهران نیز مدد گرفته شده است .

جابجا باید از عکس هایی که درکنار نمونه نشریات جا گرفته سخن بگوئیم :

این عکس‌ها که بسیاری از آن‌ها منحصر بفرد است اغلب از آرشیوهای داخلی وخارجی بدست آمده و سعی شده عکس های مدیران جراید ایران در همان سالهای انتشار نشریه‌شان باشد. درمیان عکس‌هایی که در نمایشگاه عرضه شده ، عکس منحصر بفرد و بی نظیری‌توجه هارا به خود جلب می‌کند . این عکس که بوسیله آقای امیر رضوانی یکی از خوانندگان علاقه‌مند دراختیار اطلاعات قرارگرفته چندین روزنامه‌نگار معروف نیم قرن اخیر را یکجا ودرکنارهم نشان می‌دهد

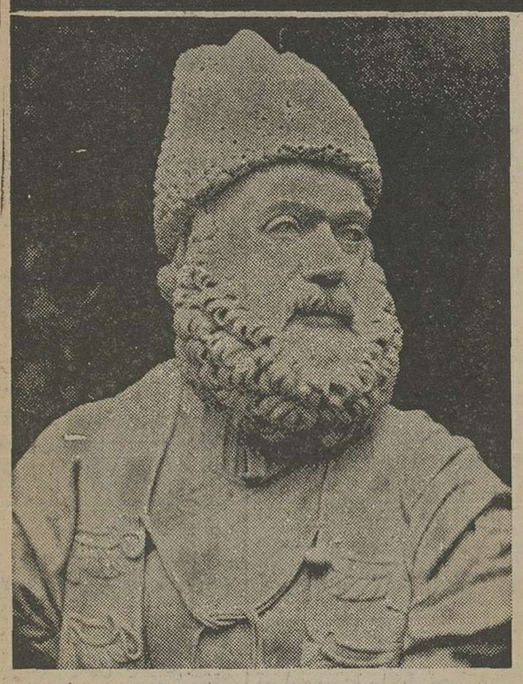
میرزا صالح شیرازی مدیراولین روزنامه ایران که درزمان محمدشاه قاجار منتشر می‌شد.

هجری قمری) روزنامه دولت‌علیه ایران‌که‌بانقاشیهای بسیارزیبای صنیع‌الملک (ابوالحسن غفاری) همراه بود ، انتشار یافت. روزنامه دولت علیه ایران را از سال۱۲۸۸ تا سال ۱۳۲٤ هجری قمری«محمد حسن اعتمادالسلطنه»وزیرانطباعات ناصرالدینشاه منتشر کرد. این روزنامه یکصد و سه سال پیش‌در ایران منتشر میشد

حسن کارنمایشگاه اطلاعات ، دراینست که درزمینه سیر تحول و تکامل مطبوعات‌ایران ، ضمن‌ارائه صفحات هرروزنامه‌اطلاعاتی جامع و فشرده ازآن روزنامه و تاریخ تدوین وانتشارش نیز ببیننده‌عرضه میکند

۳ بخش در نمایشگاه

در این نمایشگاه که بصورت سه بخش مجزا اما پیوسته تنظیم شده، پس از آنکه با تولد پدیده‌ای بنام مطبوعات در کشور ما آشنا می شویم،به مطبوعات دوره‌ناصری و سیر تکامل آن می‌پردازیم . و سپس مطبوعات دوران مشروطیت را می‌بینیم . در این قسمت که یکی از ارزنده‌ترین قسمت‌های نمایشگاه است ضمن ارائه بیوگرافی کاملی از مدیران‌روزنامه های مبارز دوران مشروطیت ، نمایی کلی واصولی‌ازانقلاب اصیل مشروطیت نیز ترسیم شده است .

درهمین بخش مدیر مبارز صوراسرافیل ، میرزا علی‌اکبرخان شیرازی و مویدالاسلام مدیر حبل‌المتین و بسیاری دیگر از بزرگان مطبوعات کشور ما چون نگینی برتارک‌نمایشگاه‌می‌درخشند. در کنار روزنامه های هردوره ، ویژگیهای آن دوره مطبوعات نیز بطور مستقل عرضه شده‌است.مثلا کاریکاتور های دوران مشروطیت که از زیباترین بخش مطبوعات کشور ماست در نمایش هردوره از حیات مطبوعات شکل گرفته است .

کارهای ابتکاری‌روزنامه‌ها مثل معماهای سیاسی ، جدولها ، مطالب طنزآمیز و دیگر بخش‌های پیوسته به مطالب روزنامه ، در نمایشگاه مطبوعات ایران عرضه شده که خود به تنهایی مجموعه‌ای از یک قسمت ازحیات مطبوعاتی کشور مارا دربر گرفته‌است .

در دومین بخش نمایشگاه که به روزنامه‌های‌مطبوعات‌عصرپهلوی اختصاص یافته نام بزرگانی چون علی دشتی (مدیرشفق سرخ) سید ضیاءالدین طباطبائی (مدیر رعد) سید حسن تقی‌زاده (مدیرکاوه) علامه علی‌اکبر دهخدا (نویسنده مبارز دوران مشروطیت‌وطنزنویس معروف معاصر) زین‌العابدین‌رهنما مدیر روزنامه ایران و بسیاری‌دیگر از بزرگان مطبوعات بچشم می‌آید.

بازید مردم

نمایشگاه مطبوعات ایران در روزنامه اطلاعات برای بازدیدمردم آماده است و هرکس در هروقت وسن و سالی که باشد توشه‌ای ارزنده از این نمایشگاه بهمراه خواهد برد .

علاوه بر نمایشگاه تهران نمایشگاههای مشابهی در ۱۲مرکز استان دایر شده است تامردم شهرستانها نیز فرصت دیدار از این مجموعه گرانبها را داشته باشد.

نیاز به روزنامه

انتشار اولین روزنامه درایران مقارن با آغاز ضعف و سستی در ارکان حکومتی ایران و آغازنفوذ بیگانگان درکشور مابود . و این تقارن ازنیاز و خواست جامعه در دریافت آگاهی بیشتر از اوضاع حول و حوش سرچشمه‌می‌گرفت هرچه این نیاز قوت گرفت، دیدیم که اهمیت انتشار روزنامه‌درجامعه بیشتر شد.

امیرکبیر وروزنامه

روزنامه به مفهوم امروزی‌آن، نخستین‌بار بابتکار «میرزاتقی‌خان امیرکبیر» به وجود آمد. امیرکبیر بدانگونه که نمایشگاه مستند مطبوعات ایران دراطلاعات‌گواهی میدهد ، در سالهای آخر زندگی پرافتخارش ، از ناصرالدینشاه خواست تا « ورقه‌ای» درایران انتشار یابد و بوسیله آن مردم ایران از اخبار داخل و خارج مطلع شوند . بدین‌ترتیب اجازه انتشار روزنامه وقایع اتفاقیه به امیرکبیر داده شد . اولین شماره وقایع اتفاقیه درماه ربیع‌الثانی ۱۲٦۷ هجری قمری مطابق ۱۸۱۵ میلادی منتشر شد وانتشار آن تا ٤۷٤ شماره به مدیریت جبارخان «ناظم‌السهام» و شخصی بنام «ادواردبرجیس» انگلیسی ادامه یافت . همین‌جا لازم به یادآوری است که بدستور امیرکبیر خرید روزنامه وقایع اتفاقیه برای کلیه اعیان ، تجار ، معاریف‌وصاحب‌منصبان اجباری بود، زیراامیرکبیر به اهمیت روزنامه درتنویر افکار عمومی سخت اعتقاد داشت

روزنامه مصور

درهمین ایام بود (سال۱۲۷۷

محوطه نمایشگاه مطبوعات در طبقه اول ساختمان‌موسسه‌اطلاعات .

سید ضیاءالدین طباطبایی مدیر روزنامه رعد

علی دشتی نویسنده توانا مدیر روزنامه شفق سرخ

دراین نمایشگاه می بینیم : تاریخ مطبوعات ایران از قدمتی چشمگیر برخوردار است که سالهاست پا از حد یک قرن فراتر گذاشته واکنون تناور و کهنسال شده تابیش از هروقت درخدمت جامعه قرارگیرد و حقوق ملت را بنمایاند

نخستین روزنامه در ایران در سال ۱۲۵۳ هجری قمری (۱٤٤ سال پیش) درزمان محمدشاه (سومین پادشاه سلسله قاجار) متولد شد. این روزنامه که نام «کاغذاخبار» بخود گرفته بود زیرنظر «میرزا صالح شیرازی » انتشار یافت .

« میرزاصالح شیرازی» جزو دومین دسته محصلین ایرانی اعزامی به انگلیس بود که به دستورعباس میرزا نایب‌السلطنه (پسر فتحعلی‌شاه قاجار) برای تحصیل اعزام شدند .

«میرزاصالح دستور داشت که درزمینه چاپ، مرکب‌وروزنامه مطالعه کند . انتشار این روزنامه باچاپ سنگی سه سال ادامه‌یافت.

اطلاعیه بانک ملی ایران

تعدادی سکه نقره و طلای یادبود بازی های المپیک ۱۹۷٦ (مونترال) ضرب کشور کانادا که در داخل جعبه‌های جداگانه قرار دارد بشرح زیر آماده فروش میباشد :

الف ـ یك جعبه محتوی چهارنوع سکه نقره بقیمت ٤٫۸۰۰ ریال

ب ـ هفت‌جعبه کلا محتوی بیست‌و هشت نوع سکه نقره جمعا بقیمت ۳۲٫۰۰۰ ریال

ج ـ هفت جعبه محتوی بیست‌و هشت نوع‌سکه نقره و یك جعبه محتوی یك‌عدد سکه طلا جمعا بقیمت ٤٤٫۵۰۰ ریال

علاقمندان برای دیدن نمونه سکه ها میتوانند بسالن معاملات شعبه مرکزی واقع در خیابان فردوسی جنوبی و برای سفارش خرید به کلیه شعب‌این بانك درسراسر کشور مراجعه فرمایند.

آگهی فروش متفرعات محصول

شرکت سهامی نساجی مازندران واقع در شهرستان شاهی ۵۲ قلم متفرعات محصول نخی و پشمی‌موجودی خود را که بشرح صورت ریز جداگانه می باشد در انبار شرکت واقع‌درشاهی موجود است برطبق آئین‌نامه معاملات شرکت‌از طریق‌مزایده بفروش‌می‌رساند. داوطلبین و اشخاصی که مایل بخرید یك یا چند قلم ویاتمامی متفرعات باشند می توانند از تاریخ انتشار این آگهی همه‌روزه غیر ازتعطیلات درساعت‌اداری بشرکت مراجعه و ضمن دریافت صورت ریز مشخصات و ملاحظه اجناس مورد مزایده در انبار و هرگونه اطلاعاتی که خواسته باشند کسب نموده با علم‌و اطلاع کامل از مشخصات و چگونگی متفرعات‌اقدام بتنظیم وتسلیم پیشنهاد نمایند.ضمنا پیشنهاد دهندگان‌باید ۵٪ مبلغ پیشنهادی خود را بحساب شماره ۳۸۹۰ شرکت نزد بانکملی ایران شعبه شاهی بعنوان سپرده پرداخت نموده و فیش آنرا ضمیمه پیشنهاد خود نموده‌و تاآخر وقت اداری روز ۲ر۸ر۳۵ تسلیم دبیرخانه شرکت نمایند . پیشنهادات واصله در ساعت ده صبح روز۳ر۸ر۳۵ در کمیسیون مجاز مزایده باز و قرائت خواهد شد به پیشنهادات فاقد سپرده‌ویا مشروط ترتیب اثر داده نمی شود تسلیم پیشنهاد خریداران بمنزله‌وقوف کامل از نوع معامله میباشدولذا هرگونه اظهارنظری بعد از معامله که دلیل برعدم اطلاع آقایان خریداران باشد مسموع نخواهد بود . حضور پیشنهاد دهندگان در جلسه مزایده آزاد و شرکت در ردیا قبول یك‌یاکلیه پیشنهادات واصله‌مختار است . هرگونه خلاف قرارداد و عدول از انجام معامله موجب ضبط سپرده خواهد شد .

شرکت سهامی عام نساجی‌مازندران
مدیر عامل

مجله دنیای ورزش روزهای شنبه منتشر میشود

آگهی های رسمی شرکتها: ● تاسیس شرکتهای جدیدالتاسیس ● تغییرات اساسنامه شرکتها ● افزایش سرمایه ● تصمیمات جدید ● انحلال

آگهی تصمیمات مجمع‌عمومی عادی‌سالیانه شرکت سهامی خاص آریاتکس ثبت‌شده بشماره ۸٦۷۲

طبق صورت جلسه مجمع عمومی عادی سالیانه‌مورخ۲۰ر٤ر۳۵ شرکت مزبور ۱ـ ترازنامه و حساب سودوزیان سال مالی ۲۵۳٤ به تصویب رسید۲ـ آقای محمدعلی میرسعیدی‌بسمت بازرس‌اصلی وآقای محمد فاطمیان بسمت بازرس علی‌البدل برای مدت یکسال انتخاب شدند ۳ـ روزنامه کثیرالانتشار اطلاعات جهت درج آگهی‌ها واطلاعیه‌های مربوط بشرکت تعیین گردید.

م‌الف ۱۷۱۲٦

مدیر کل ثبت شرکتهاو مالکیت صنعتی ـ یحیی مدنی

آ ـ ۲۲۲۸٤

آگهی انحلال شرکت سهامی خاص پارساون ثبت شده‌بشماره ۱۰۷۱۷

طبق صورت‌جلسه مورخ۱٦ر٦ر۳۵ مجمع‌عمومی فوق‌العاده‌شرکت سهامی خاص پارساون شرکت نامبرده منحل گردیده و آقایان ابوالفضل طراز یزدی‌و علی‌اصغر مشکی برای مدت یکسال بسمت مدیران تصفیه تعیین شدند و مقررگردید کلیه‌اوراق واسنادوچکها وبطور کلی مراسلات و مکاتبات شرکت با امضاءنامبردگان باشد.

ضمنا محل تصفیه خیابان حافظ چهارراه فرانسه شماره٦٤ سابق و ٤۸۳ فعلی طبقه دوم میباشد.

م‌الف ۱۷۱۲۷

مدیر کل ثبت شرکتهاو مالکیت صنعتی ـ یحیی مدنی

آگهی تعیین سمت اعضاء هیئت‌مدیره شرکت‌سهامی خاص مرغداری ایران و آلمان ثبت شده به شماره ۱۰۵۰۸

باستناد صورت‌جلسه مورخ۲۲ر٤ر۳۵هیئت‌مدیره آقایان دکتر حبیب‌دادفر بسمت رئیس هیئت‌مدیره ،دکتر ناصرقفلی بسمت نیابت رئیس هیئت‌مدیره و حسین شکیبا بسمت مدیرعامل شرکت انتخاب گردیدند.

م‌الف ۱۷۱۲۰

مدیر کل ثبت شرکتهاو مالکیت صنعتی ـ یحیی مدنی

آگهی شرکت سهامی خاص پارك دیویس ثبت‌شده بشماره ۱۰٦۲۷

برابر صورت جلسه هیئت‌مدیره شرکت سهامی خاص پارك دیویس مورخ ۲۵ر۵ر۲۵۳۵ دارندگان‌حق امضای شرکت بشرح‌زیر تعیین شدند.

۱ـ کلیه اسنادومدارك تعهدآور شرکت‌باید متفقا توسط دو عضو هیئت‌مدیره یاشخص‌یا اشخاصی که‌ازطرف هیئت‌مدیره تعیین میشوند امضاء شود.

۲ـ کلیه چکها، بروات، سفته‌ها وبطورکلی کلیه برداشتها از حسابهای بانکی شرکت‌باید متفقا توسط دونفر ازاشخاص زیر امضاء شود: آقایان‌مهندس رضا شهیدی. جی.ای.باك .جی.دادور. گرهارد و.ر.پانزلو ـسی.آترز ـآج.گراهام ـدیوید. دبلیو. گریفیت. جیمزجی . لتندرس‌ودی.ام. دینگمان.

م‌الف ۱۷۱۲۱

مدیر کل ثبت شرکتهاو مالکیت صنعتی ـ یحیی مدنی

آگهی اصلاح‌ماده پنجاه‌اساسنامه شرکت‌روشنائی فیلیپس سهامی خاص ثبت‌شده‌بشماره ۱۷۲۳۵

برابر تصمیم مورخ۲۱ر٦ر۲۵۳۵ مجمع عمومی فوق‌العاده ماده پنجاه اساسنامه شرکت مذکور بشرح زیر اصلاح گردید.ماده ۵۰ـسال‌مالی شرکت ازاول دیماه هرسال آغازو درپایان آذرماه سال بعد خاتمه می‌یابد.

م‌الف ۱۷۱۲٤

مدیر کل ثبت شرکتهاو مالکیت صنعتی ـ یحیی مدنی

آ ـ ۲۲۲۸۵

آگهی تصمیمات‌شرکت مهندسان مشاورودوارد ـ نورانی ثبت شده بشماره ۱۹۳۳۲

بموجب صورت‌جلسه مجمع عمومی سالیانه مورخ۹ر۱ر۲۵۳۵ ۱ـ آقای استانلی گیزنسکی بسمت رئیس هیات مدیره ـدکتر ایرج نورانی‌بسمت‌نایب رئیس ومدیرعامل ـدکتر هانزایوالدسن بسمت‌مدیر فنی آقایان دگلاس مورهاس ومریان‌ویت بسمت عضو هیات‌مدیره برای مدت یکسال انتخاب شدند .

۲ـ آقای علی پاك‌فطرت بسمت بازرس اصلی برای مدت یکسال انتخاب شد.

۳ـ ترازنامه وحساب سودوزیان سال ۱۹۷۵ میلادی بتصویب رسید.

م‌الف ۱۷۱۲۳

مدیر کل ثبت شرکتهاو مالکیت صنعتی ـ یحیی مدنی

آ ـ ۲۲۲۸

آگهی افزایش سرمایه در شرکت توسعه صنایع بهشهر (شرکت سهامی‌عام) ثبت‌شده‌بشماره۱٤۳۹۳

طبق صورت‌جلسه مورخ۲۷ر٤ر۳۵ مجمع عمومی فوق‌العاده شرکت مذکور و نامه هیئت مدیره مربوطه‌سرمایه شرکت نامبرده ازمبلغ دو میلیاردو دویست‌و چهل و چهار میلیون ریال به‌مبلغ‌دو میلیارد و ششصدو نودو دو میلیون‌و هشتصد هزار ریال ازمحل سود تقسیم نشده واندوخته‌های قانونی افزایش یافته وبندیك ماده٦ اساسنامه بشرح زیراصلاح شده‌است ماده ٦ـ سرمایه شرکت دو میلیارد و ششصد و نود ودو میلیون و هشتصد هزارریال‌تمام پرداخت منقسم به دو میلیون و ششصد و نودو دوهزارو هشتصدسهم یکهزار ریالی بانام میباشد ذیل ثبت‌ازنظر امضاء درتاریخ۲۲ر٦ر۳۵ تکمیل شد.

م‌الف۱۷۱۲۲

مدیر کل ثبت شرکتهاو مالکیت صنعتی ـ یحیی مدنی

آ ـ ۲۲۲۷۹

آگهی تغییرات در شرکت اینتك سهامی خاص‌ثبت شده بشماره ۱٤۰۰۳

الف ـ باستناد صورت‌جلسه مجمع عمومی عادی سالیانه مورخ ۱۹ ژوئن ۱۹۷۵ تصمیمات زیر در شرکت فوق اتخاذ گردید:

۱ـ ترازنامه و حساب سودوزیان شرکت مربوط به‌سال مالی‌منتهی به ۲۹ اسفند ۱۳۵۳ تصویب گردید .

۲ـ آقای بایرون‌بی .نلسون بعنوان بازرس اصلی وآقای نصرالله مختار بعنوان بازرس علی‌البدل برای سال مالی منتهی به ۲۹اسفند ۱۳۵٤ «۲۰مارس ۱۹۷٦ »انتخاب گردیدند.

۳ـآقایان هانس آلبرت کونزومارك خازن‌زاده و هنریخ‌انگلروژان ماسیولیس بعنوان اعضاء هیئت‌مدیره برای بقیه‌مدت‌تصدی آن که در ۹ر۳ر۲۵۳۵ «۳۱ر۵ر۱۹۷٦» منقضی میگردد انتخاب گردیدند.

٤ـ روزنامه اطلاعات برای انتشار آگهی های شرکت تعیین گردید.

ب ـ باستنادصورت جلسه هیئت‌مدیره مورخ۲٦ ژوئن ۱۹۷۵آقای هانس آلبرت کونز بعنوان رئیس هیئت‌مدیره وآقای مارك‌خازن‌زاده بعنوان نائب‌رئیس هیئت مدیره برای تمام مدت تصدی آن انتخاب گردیدند همچنین آقای ژان ماسیولیس بعنوان مدیرعامل شرکت برای تمام مدت‌تصدی آن‌با کلیه اختیارات لازم‌برای اداره‌امور شرکت انتخاب گردیدند. کلیه چکهاو بروات وسفته‌ها وقراردادها وسایر اسناد تعهدآور شرکت درصورتی معتبر خواهدبودکه توسط دونفر از اعضاء هیئت‌مدیره شرکت‌امضاء شده‌باشند.

م‌الف ۱۷۱۱۹

مدیر کل ثبت شرکتهاو مالکیت صنعتی ـ یحیی مدنی

آ ـ ۲۲۲۸۱

آگهی تغییرات درشرکت‌سهامی خاص دامداری و کشاورزی به هشت ثبت‌شده بشماره ۲۳۳۷۷

طبق صورت جلسه هیات مدیره مورخ۲۷ شهریورماه جاری و صورت جلسات مجمع‌عمومی وهیات مدیره مورخ۲۸ شهریورماه جاری آقای منوچهر شجاع‌پور از عضویت هیات مدیره استعفادادند وبدین منظور طبق‌ماده ۱۲۹ اساسنامه شرکت اشخاص ذیل بعنوان اعضاء هیات مدیره شرکت برای دوسال انتخاب گردیدند.

۱ـخانم مریم واثق نوری رئیس هیات‌مدیره.

۲ـخانم منصوره واثق نوری نایب‌رئیس هیات‌مدیره.

۳ـ آقای مهندس محمد ظهیر عضو هیات مدیره ومدیر عامل.

قرار شدکلیه اسنادو مدارك. چکها. بروات وسفته‌ها. قراردادها وهرگونه اسناد تعهدآور شرکت توسط رئیس‌هیئت‌مدیره منفردا باحق توکیل غیر امضاء وبه‌مهرشرکت ممهور گردد.

م‌الف ۱۷۱۲۹

مدیر کل ثبت شرکتهاو مالکیت صنعتی ـ یحیی مدنی

آ ـ ۲۲۲۷٤

آگهی تغییرات شرکت‌سهامی خاص‌ایزوبیتاکس ایران ثبت‌شده بشماره ۱٤۵۸٤

باستناد صورت‌جلسه مورخ۱٤ر٦ر۳۵ مجمع‌عمومی فوق‌العاده شرکت مذکور آقایان عبدالحمید آل‌ابریشمکار ومهندس خدائی خدائی از سمت های خود مستعفی گردیدند وآقای حسین مرشدیان بسمت عضو هیئت‌مدیره ونایب‌رئیس هیئت‌مدیره برای بقیه‌مدت تصدی هیئت مدیره وآقای سید محمدرضانجفی حائری بسمت بازرس علی‌البدل برای بقیه‌مدت تصدی بازرسی شرکت‌انتخاب گردیدند ونایب‌رئیس هیئت‌مدیره اختیارات خودرا مندرج‌درماده ۳۸ اساسنامه به مدیر عامل تفویض نمود.

م‌الف ۱۷۱۲۸

مدیر کل ثبت شرکتهاو مالکیت صنعتی ـ یحیی مدنی

آگهی تغییرات شرکت سهامی خاص دریائی تایدواتر خاورمیانه ثبت‌شده بشماره ۱۲۳٤۱

طبق صورت‌جلسه مورخ۳۱ر۳ر۲۵۳۵ مجمع عمومی شرکت‌سهامی خاص دریائی تایدواتر خاورمیانه‌اولاترازنامه سال‌قبل شرکت‌بتصویب رسید ثانیا آقای‌رضاتهرانی بسمت بازرس‌اصلی وآقای صادق‌نجفی بسمت بازرس علی‌البدل شرکت‌بمدت یکسال انتخاب شدند ثالثا روزنامه اطلاعات برای درج‌آگهی های شرکت درنظر گرفته شدرابعا آقایان سیروس محوی وفریدون علی‌پورامینی وجان‌ـپی‌لابوردوبیل جوریمی بسمت اعضاء هیئت‌مدیره شرکت‌بمدت دوسال انتخاب شد و طبق صورت جلسه ۳۱ر۳ر۲۵۳۵ هیئت مدیره آقای سیروس محوی بسمت رئیس وآقای فریدون‌علی‌پورامینی‌بسمت نایب‌رئیس هیئت‌مدیره و رئیس امورمالی‌واداری وآقای‌جیمزادواردمك داول بسمت مدیر عامل شرکت برگزیده شدند اختیارات‌مدیر عامل عبارتست‌از سرپرستی فعالیت های شرکت وانجام اموروادارە شرکت با اختیارات‌تام‌و تمام از جمله مذاکره و عقدواجرای قرارداد های مربوط بموضوع شرکت و انعقاد قرارداد های مربوط بکشتیهاوتدارك‌کنندگان و سایر قرارداد های مربوط بنام شرکت مشروط براین‌که تعهدات مربوط باین‌قبیل قرارداد ها حتی‌الامکان وتاحدودی‌که مقدور باشدقبل از امضاء قرارداد هابنام شرکت یا نمایندگان سهام هردو گروه الف و ب مورد مذاکره وبررسی قرار گیرد ضمنا ماده ۲۷ اساسنامه بشرح زیر اصلاح شدکلیه اسنادو اوراق بهادار وبروات وسفته‌ها وچکها وهمچنین اوراق تجاری و اسناد تعهدآور وقرارداد ها با امضای رئیس هیئت‌مدیره ومدیرعامل متفقا بامهرشرکت بوده‌و همچنین رئیس‌هیئت‌مدیره ویامدیرعامل نیزباتفاق یکی ازاعضاء هیئت‌مدیره گروه مقابل بامهرشرکت حق‌امضاء خواهند داشت‌ضمنا هیئت‌مدیره میتواند یك‌یاچند نفر را اجازه بدهدکه منفردا طبق تصمیمات و مصوبات هیئت‌مدیره اختیارات قیدشده درفوق رابامهر شرکت داشته باشد در ضمن تبصره‌ای‌بشرح مندرج درصورت‌جلسه بماده ۱۵ اساسنامه اضافه گردید.

م‌الف ۱۷۱۲۵

مدیر کل ثبت شرکتهاو مالکیت صنعتی ـ یحیی مدنی

اطلاعات

بنیانگذار: عباس مسعودی
صاحب امتیاز و مدیر: فرهاد مسعودی
سردبیر: منصور تاراجی
سال پنجاه و یکم
محل اداره: خیابان خیام ـ ساختمان اطلاعات.
تلکس ۲۱۲۳۳۶ ـ تلگرافی: اطلاعات ـ تهران

پهلوان غلام دامغانی و قصه احتکار سیمان

از: احرار

درعهد استبداد مرد جوانی نامزد حکومت دامغان شده بود. پدرش که تجربه زیادی درکارهای دیوانی داشت او را نصیحت کرد و گفت: تو جوانی، آن صلابت را که مردم از اسمت یا هیکلت بترسند نداری. باید زرنگ باشی و بمحض ورود میخ قدرت را درقلمرو حکومتت برزمین بکوبی. پرسید: چگونه؟ گفت: در ولایت دامغان لوطی قداره بندی هست بنام پهلوان غلام. اگر بتوانی این پهلوان غلام را به بهانه‌یی زیر تخته شلاق بخوابانی و چند ضربه شلاقش بزنی، سایرین ماست ها را کیسه میکنند و کارها روبه راه میشود. حاکم جوان گفت: بهانه لازم ندارد. همان روز تاریخ حرکتش را تعیین کرد و در روز موعود روانه دامغان شد. درچند منزلی شهر، مطابق مرسوم ریش سفیدان و کلانتران و نمایندگان قاطبه اهالی به استقبال حاکم آمدند. خان حاکم قبل از آنکه خوشامد و تهنیت مستقبلین را پاسخ گوید و خوش و بشی بکند، سراغ پهلوان غلام را گرفت. پهلوان غلام که درصف مستقبلین ایستاده بود قدمی جلوتر گذاشت و کرنش کرد. حاکم به سواران مسلح خود اشاره کرد و گفت بزنید بدرسوخته را! سوارها برسرپهلوان تاختند و تامردک بیچاره به خودش بیاید و علت این بی مهری را جویا شود، کتک مفصلی به او زدند.

تشریفات استقبال به همینجا ختم شد و حاکم جوان به دارالحکومه رفت. اما کتک زدن پهلوان غلام اثر خودش را کرد. خبر دهان به دهان گشت و درشهر ولوله افتاد که حاکم جدید ازان حاکمان دهان دوز است و رحم و مروت نمی فهمد. درنتیجه آنهاکه اهل شوروشر بودند دست و پایشان راجمع کردند، دیگران هم سرشان را پائین انداختند و تاجناب حاکم درمقام حکمرانی دامغان برقرار بود نفس از کسی برنخاست. حکمران بعدی، ازین قضیه مسبوق شد و اوهم لدی الورود پهلوان غلام را شلاق زد تا شهرامن شود. به مرور، شلاق زدن پهلوان غلام حکم سنتی را پیداکرد وهرحاکمی که مامور دامغان میشد اول کارش براز کردن و جوب زدن پهلوان غلام بود.

درین فاصله، پهلوان غلام هم کم کم پیرمیشد و مثل هر پهلوان کتک خورده‌یی دیگر ان دک و پوز و کیاویا را نداشت. از افسرده دلی میل و کباده را واگذاشت و به بنگ و چرس روی آورد. استخوانهایش پوک شد. قوزش درامد. دندانهایش ریخت. چشمش آب آورد و خلاصه، درزمانی کوتاه ازان یال و کوپال و صولت و سطوت پهلوانی فقط عنوان «پهلوان» چلو اسمش باقی ماند که آنهم مایه مضحکه پنطی ها و قرطی های ولایت بود. اما رسم چوب زدن پهلوان غلام توسط حکام تازه وارد ادامه داشت تا اینکه رفته‌رفته پهلوان غلام، خودش بدین سرنوشت معتاد شد و همین که می شنید حاکم جدیدی به دامغان می آید، همراه ریش سفیدها و کلانتران و نمایندگان قاطبه اهالی تا چند منزلی به استقبال میرفت و برای آنکه کار حاکم را آسانتر کند، بدست خودش پای خود را درتخته شلاق می بست و منتظر میماند...

درهر پگیروبندی که به نیت زهرچشم گرفتن ازمشتی گردن کلفت، یک چند نفری کتک خور حرفه‌یی را دراز میکنند که یا ازاصل جزء هیچ حسابی نبوده‌اند و یا اگر بوده‌اند، مثل پهلوان غلام دامغانی، از مدتها پیش پشمی به کلاهشان باقی نمانده است. هفته قبل شخصی که لهجه غلیظ ولایتی داشت به من تلفن کرد و گفت کاری با تو دارم، میخواهم چند دقیقه ببینمت. گفتم شما که باشید؟ خودش را معرفی کرد و معلوم شد یکی ازهفت تن متهمی است که بعنوان محتکران سیمان محکوم به تبعید شده‌اند و اسم وعکسشان در روزنامه چاپ شده بود.

دیدم صحبت کردن با همچوکسی برایم لذتی ندارد. طفره رفتم، گفتم مطلبی دارید بنویسید و بفرستید، قول میدهم بادقت بخوانم. دوروز بعد نامه‌یی برایم رسید که همان شخص نوشته و مطالب قابل تاملی را عنوان کرده بود. بهمین جهت، دوباره که تلفن کرد تا بپرسد نامه به دست من رسیده است یا خیر، ازوخواهش کردم ساعتی به دفترمن بیاید و باهم صحبت کنیم. درموعد مقرر آمد. او را مردی عامی ولی به حق خودش آگاه و درکار خود هشیار یافتم. نشست و گفت: من از تبعید باک ندارم ولی حاضر نیستم دست بسته تسلیم آن گردن کلفت های واقعی بشوم که سالهاست نبض بازار سیمان را دراین شهر بدست دارند و از برکت فعل وانفعالات و معاملات سیمان به میلیاردها پول مفت رسیده‌اند، حالا هم که دری به تخته خورده و امر برحساب کشی دایر شده است من و شش نفر آدم بدبخت آس و پاس را بازرنگی و صحنه سازی دم چک قانون داده‌اند و خودشان هم به ریش ما میخندند، هم به ریش قانون!

گفتم: اگر میخواهی پای مرا به این ماجرا بازکنی یک شرط دارد که روراست باشی و آنچه را میگوئی به سوگند مقیدسازی. گفت قسم میخورم که یک کلمه خلاف نگویم. پرسیدم شما درکارسیمان دخالتی داشته‌اید؟ گفت بله. ماهفت نفر کامیونداز و راننده کامیونیم. من خودم چندسال است کار نمیکنم ولی قبلا کار میکردم مثل بقیه عامل انبار خاوران بودم، حالا هم کامیون من برای این انبار کار میکند.

گفتم پس قصه احتکار و علت تبعید شماها چیست؟ گفت: این همان چیزی است که من به هردری میزنم تا یکنفر را پیداکنم و برایش شرح بدهم، اما کسی گوش به حرفم نمیدهد. شما میدانید که سیمان از مدتها پیش درانحصار دولت است و فقط شرکت معاملات خارجی حق دارد سیمان بخرد یابفروشد. پس کسی نمیتواند سیمان را احتکار کند و اصلا عنوان احتکار دبرین پرونده معنی ندارد. سیمان را شرکت معاملات خارجی وارد میکند یا از تولیدکنندگان داخلی میخرد، آن را به انبار می سپارد وهرکس احتیاج به سیمان داشته باشد با گواهی اداره ساختمان شهرداری مراجعه میکند به شرکت معاملات خارجی، شرکت هم به میزان احتیاج او برایش حواله صادر میکند که آن حواله را به انبار بدهد و سیمان را تحویل بگیرد.

دیدم حرفش خالی ازمنطق نیست و براستی وقتی دولت خرید و فروش سیمان را تحت اختیار دارد و عامل فروشی درمیان نیست، چطور میتوان سیمان را احتکار کرد؟ اما دراینجا یه معمایی برخوردم، چون میدانستم که سیمان قاچاق دربازار وجود دارد و باتفاوت قیمت فاحش، یعنی برای هرکیسه تاچهل تومان اضافه برنرخ رسمی ـ یازده تومان و پنج ریال ـ به مشتری میدهند. پرسیدم پس این سیمان قاچاق ازکجا می آید؟

خندید و گفت: این همان رازی است که تاوقتی فاش نکنی برایت نان و آب دارد، اگر زبانت را ببندی و رازدارباشی همه جور خدمتت را خواهند کرد و اگر مثل من کارد به استخوانت خورد و دهانت را بازکردی، آنوقت همه دست به هم میدهند تا ترا مانند یک بمب بدون ضامن و قابل انفجار به جای دوری پرتاب کنند. بلی! مقدار زیادی ازین سیمان قاچاق درهمان انباری تولید میشود که من سالها برایش کارکرده‌ام و باربرده‌ام. درانباری که ظاهرا نماینده شرکت معاملات خارجی مراقب آنست ولی سکوت این مامور را نیز سالهاست به قیمت گزاف خریده‌اند!

گفتم سیمان چگونه درانبار تولید میشود؟

گفت: درانبارکشتی یا درموقع تخلیه یا درجریان حمل و نقل، تعدادی ازکیسه های سیمان نم می کشد و سفت میشود. این کیسه ها را هنگام تحویل دادن درانبار بعنوان سیمان فاسد درگوشه‌یی خالی میکنند، بعد همان سیمان سفت شده را بوسیله آسیاب نرم میکنند و بامامه و خاک می آمیزند. این یک راه تولید سیمان است! راه دیگرش کش رفتن از کیسه های سالم است. کسانی که دستی درکارساختمان دارند میدانند که بسیاری از کیسه های سیمان سرش بازباشکمش سوراخ است و بنظر میرسد درطول راه یا درجای ساختمان براثر پاره شدن کیسه مقداری ازان ریخته است. بسیاری از مصرف کنندگان نیز شکایت میکنند که کیسه های سیمان بتفاوت، ده کیلو، پانزده کیلو و گاهی بیست کیلو کسری دارد. درحالی که ما میدانیم این ده کیلو، بیست کیلو کجا میریزد و به کجا میرود. درانبار، تعدادکیسه های سیمان را سوراخ میکنند واز محتوی آنها مقداری کش میروند، بعد تلی از سیمان های دزدی را که با ماسه و خاک آمیخته‌اند درکیسه میریزند و به بازار میدهند. این کیسه ها را ما اصطلاحا کیسه دست پرمیگوئیم و کامیونداررها به آسانی میتوانند کیسه دست پر را از پکیه رسمی تشخیص بدهند. برای آنکه دست پرباخاک و ماسه مخلوط شده و وزنش سبکتر است، اما مصرف کننده این را نمیداند. حتی مهندس و معمار بیچاره که صبح تا شام با سیمان سروکار دارند ازین قضایا بی خبرند!

معمار و مهندس روی ضوابطی که دارند، روی حساب ها و معیارهای متعارف، سیمان را در ساختمان بکار میبرند و غافلند که آنچه سیمان پنداشته‌اند مخلوطی است از سیمان و خاک و ماسه. پای هر ساختمانی هم آزمایشگاه نیست تا قدرت استحکام سیمان سنجیده شود. اینست که بعدازچندماه ساختمان فرومیریزد و مهندس و معمار را پای میز محاکمه می کشانند. آری، خانه ها خراب میشود تا دست اندرکاران معاملات سیمان خانه های تازه‌یی درخارج و داخل بخرند و درانبارها پول پارو کنند!

***

چند روز بعدازملاقاتی که من با این شخص داشتم، در روزنامه خواندم که انبار خاوران از طرف وزارت بازرگانی موردبازرسی قرار گرفته است. این خبر، هم قرینه‌یی است برصحت اظهارات شخص مزبور و هم نشانه اینکه مسوولان وزارت بازرگانی تصمیم دارند بطورجدی با این بساط مبارزه کنند. ازینرو اطلاعات دیگری را که بیشتر جنبه فنی دارد و افشای آن احتمالا باعث هشیاری حریفان و ازبین بردن دلائل و شواهد جرم میشود، برصورتی که مایل باشند به اختیار ایشان خواهم گذارد.

فقط فدوی بیش از ۱۸ سال دارم!

نوشته: منوچهر هشتیاردی

بنده هروقت یکی از فیلمها را با صورتکهائی که چند سالی است در سینماهای تهران نشان داده و می دهند مقایسه میکنم، مات و متحیر می مانم که چطور ممکن است از اختلاف آنهمه کارگردان و هنرپیشه و سناریو نویس و آهنگسان حتی یک نفر استعداد، وجدان، هوش و فهم و ادراک سلف خود را پیدا نکرده باشد؟

زیرا امروز هر چه فیلم وارد کشور میشود، معجونی است از خشونت و سکس و آدمکشی. گه گاه باخود میگویم که نکند فیلمسازان امروز خیال میکنند آدمهایی مانند «جان فورد»، «الیاکازان» و «سیسیل ب دومیل» نمی دانستند که زن چیست و پیکر این موجود چه ویژگی هایی دارد، تا مانند این گروه برای نشان دادن نهفتنی های تن و بدن او ـ عدسی دوربین را از پالتو و مانتو بیراهن و لحاف کرسی بگذرانند.

بدتر از خود فیلمها، وضع سالنهای سینما و روال کار صاحبان آنهاست که هر سینما رویی می داندو نیازی به ـ تشریح و توصیف آن نیست، خصوصا اگهی کذایی «تماشای این فیلم برای اشخاص کمتر از ۱۸ سال....» که خود ندانی تلویحی است برای جلب. هرچه بیشتر این گروه معصوم و انحراف پذیر. زیرا بنده هنگام تماشای این گونه فیلمها اشکارا دیده‌ام که در میان آنهمه تماشاگر، تنها کسانی که بیش از ۱۸ سال دارند، فدوی هستم و اباراتجی بینوا.

مدتی است که یکی از دو «شبکه» تلویزیون ملی ایران فدوی را سخت اسیر خود کرده است، زیرا بقول دست ـ به قلمان نویرداز، هراز چندی: فیلمهائی از فیلمسازان سالهای چهل تا شصت میلادی نشان میدهد که درمقام مقایسه بانوارهای متحرک و بی مایه امروزی مانند محتوای گلستان سعدی در برابر کتاب مستطاب حسین ـ کرد شبستری است، چرا که بیننده با تماشای فیلمهای قدیم هولیوود، جدا محور موضوع، بازی، موزیک و بالاخره اصالت آن میشود و گذشته از این تا مدتی درمیان دریایی از گرفتاریهای ریزو درشت، مثل بلای ـ ترافیک، تلفن، برق، گازو مسکن، پل هوائی و انشاء اله و تعالی بزودی مترو، که هوش و حواس و اعصاب برای پایتخت نشینان نگذاشته‌اند، خاطره فیلم شبانه با بیننده همراه است.

زبان و خط مسلمانی

از: محیط طباطبائی

شنیدم یکی از ارباب قلم معاصر، اصطلاح «زبان مسلمانی» را که در کنگره تحقیقات ایرانی امسال برزبان سخنگوئی در مورد زبان فارسی دری رفته بود، بنظر تعجب و غرابت نگریسته و گوینده را هدف انتقاد قرار داده است. اگر بجای این خرده‌گیر صاحب قلم، «میرزا یوسف لاهیجی» منشی و مستوفی عهد فتحعلی‌شاه هم زنده بود از اینکه زبان فارسی دری را زبان مسلمانی خوانده‌اند ناراحت و ناراضی میشد، زیرا آن مرحوم زبان ترکی را زبان مسلمانی میشمرد و دلیلش را چنین میپنداشت که مسلمان، بمعنی ترک است. بنابراین زبان ترکی متداول در ایالات ماوراء ارس را نیز باید زبان مسلمانی خواند.

این برداشت و برخورد «لاهیجی» از صفت مسلمانی برای زبان ترکی را باید نتیجه وضعی دانست که در آن زمان برای مردم ایالات ماوراء ارس از دربند تا لنکران و ایروان و تفلیس معهود و مشهور بود.

مسیحیان ارمنی و گرجی بزبان ارمنی و گرجی سخن میگفتند و برای نوشتن آن، از خط ارمنی و گرجی استفاده میکردند، در صورتیکه مسلمانان این ناحیه عموما زبان ترکی را در محاورات عمومی بکار میبردند و هنگام تحریر آن را بخط فارسی مینوشتند. بنابراین زبان تکلم مسلمان ناحیه قفقاز، ترکی و خط آن فارسی و این خط و زبان چون در آن ناحیه اختصاص به پیروان دین اسلام داشت، خط و زبان مسلمانی خوانده میشد و این اصطلاح را نویسنده لاهیجی قطعا از لفظ متداول مردم آن سرزمین گرفته و در مجموعه خطی خود که از مخطوطات کتابخانه مجلس شورا در چهل سال پیش بود، بکار برده است.

با وجودیکه یهودیان ایران در هر ولایتی به لهجه محلی مردم آن ولایت سخن میگفته‌اند و در کارهای ادبی و عادی خود زبان فارسی دری را بشیوه مسلمانان ولی بخط عبری مینوشتند، اصفهانیها چنانکه شاید دارم شصت سال پیش خط و زبان نوشته آن‌ها را خط و زبان یهودی مینامیدند، زیرا بصفت عبری چندان مانوس نبودند مگر ـ علمائی که اهل اصطلاح بودند، پس تسمیه خط عبری و زبانی که بدان نوشته میشد، به خط یهودی، بی مورد نبوده است.

خط اوستائی بعد از آنکه درصدر اسلام در راه رفع نقایص خط پهلوی برای نوشتن متون دینی زردشتی در کنار خط پهلوی مقدس بکار رفت، بدان نام دین دبیر یا خط دینی دادند، زیرا هیچ مورد استعمال دیگری در آغاز امر جز تحریر متون دینی نداشت.

بنابراین، تسمیه آن بخط اوستائی و «دین دبیره» از مورد استعمال آن ناشی میشد و اگر آن را خط و زبان زردشتی هم بخوانیم جای تعجب و ایراد نیست. چه، این خط و زبانی که بدان نگاشته میشود، از هزارو سیصد سال بدین طرف یک نوع اختصاصی به دین رسمی عهد ساسانی داشته است و باوجودیکه از سده چهارم بدین طرف خط و زبان فارسی دری معلوم و معمول موبدان ایران باسواد بوده است، و بدان سخن میگفته‌اند و میسروده‌اند و مینوشته‌اند. و در زمان پهلوی ترجمه میکرده‌اند و در ایران همواره بدان اشنائی کامل داشته‌اند و درمیان کلمات دری و پهلوی فرق دقیق میگذاشته‌اند، اما آن جنبه اختصاصی خط و زبان پهلوی و اوستائی را بکارهای دین خود از دست نداده بود و از تعلیم آن بغیر موبدان و موبدزادگان دریغ میورزیدند تابه جنبه تقدس آن لطمه‌ای نخورد.

کسی که تاریخ ظهور و تحول زبان فارسی دری را در عرصه ادب و تحریر ایران از صدر اسلام تاکنون بدقت تعقیب کند مینگرد که زبان فارسی دری پیش از ظهور اسلام، هرگز از مرحله تقریری بمرحله تحریری قدم نگذارده و بدان چیزی نوشته نشده بود، بلکه در شرق و غرب ایران یعنی کنار رود آمو و شهر مدائن دو کانون استعمال شفاهی داشت.

این زبان با وجود آنکه از یک بنیه نحوی ریشه‌داری برخوردار و قابلیت آن را یافته بود که درهربار مداین زبان تکلم ـ خواص رجال دولت قرار گیرد ولی در عالم ادبیات اعم از شعر و نثر و تحریر و مکاتبه از آن استفاده‌ای نمیشد بلکه زبان پهلوی این وظیفه را در عالم سیاست و ادب، و زبان سریانی در عالم حکمت و فلسفه چنین امری را بر عهده داشت تا آنکه زبان دری زبان منتخب مسلمانان ایران قرار گرفت و مذهب حنفی استعمال، آن را در کنار زبان عربی ـ هنگام ضرورت در امور دینی جایز شمرد و قرآن بدان ترجمه شد و شعرش درون قالب عروضی جدید در طی صده دوم و سوم هجری بدان پایه رسید که حنظله و شهید و رودکی را بجهان ادبیات معرفی کرد. مهمترین کتاب فارسی موجود همانا «تفسیر طبری» است که برای شناختن معانی قرآن تدوین شده و رابطه زبان فارسی را با دین اسلام اثبات میکند.

زبان فارسی در صده های اولیه تنها در قلمرو شعر و تاریخ و دین و علوم اسلامی بکار میرفت. استفاده از آن حتی برای تعریف مسائل مربوط بدین قدیم ایران از صده‌های دیرتر آغاز شد و آنگاه در صده‌های هفتم و هشتم شامل ترجمه متون دینی ادیان دیگر هم گردید.

بنابراین میتوان با کمال جرأت و اطمینان خاطر، از این جنبه خاص زبان فارسی دری که اتصال کامل آن بدوره بعد از اسلام ایران است استفاده کرد و آن را زبان مسلمانی خواند و از میان همه زبانهای متداول دیرین زبان خاص دوره اسلامی ایران شمرد، همانطور که زبان پهلوی ادبی را با ملحقات اوستائی آن میتوان زبان دین ـ زردشتی و یادوران قبل از اسلام عهد ساسانی شناخت.

اما زبان عربی پیش از آنکه قرآن بدان نازل شود و پیامبر اسلام (ص)، اوامر دینی را بدان زبان انشا کند و دیگران بشنوند و روایت کنند و سپس از نتیجه گسترش حکومت اسلام، زبان دولت و سیاست و دانش معرفی شود زبانی بوده که عرب قبل از اسلام در استعمال آن تاحد اعلای بلاغت، ورزش ادبی کرده بود و قصاید بسیار غراءدران زبان محفوظ رجال عصر پیامبر بود و در تحریر عادی بکار میرفت تا آنجا که مسلمانان کتابت بدان را از مشرکان باسواد عرب آموختند. علاوه بر آن عربی زبان آن دسته از یهود و نصاری یا اهل کتابت بود که به روزگاری از جنوب ـ فلسطین تاتجران و بلاد دیگر یمن میزیستند و بدان زبان سخن میگفتند.

در این صورت زبان عربی از راه قرآن و حدیث و شعر و سیاست بدین اسلام بستگی یافته است ولی این ارتباط مانند بستگی زبان فارسی دری بایرانیان مسلمان، جنبه اختصاص کامل پیدا نمیکند، زیرا بزبان عربی پیش از نزول قرآن آثاری بوده و هست که نظیر آن در فارسی پیش از ظهور اسلام هنوز بدست نیامده است.

پس ارتباط زبان فارسی باسلام و مسلمین ایران تا آن درجه از اولیت و اولویت و تقدم مرتبه برخوردار است که به گوینده مجلس تحقیقات حق میداده که فارسی را «زبان مسلمانی» بخواند و اگر «خط فارسی» یعنی خط نسخ و نستعلیق متداول در ایران را هم خط مسلمانی نامیده بود، اختصاص و ارتباطش بدین اسلام کمتر از ـ تعلق خط «دین دبیره» یا اوستائی باوستا و دین زردشتی نبوده است.

کسانی که در تاریخ خطوط عالم اسلامی به جستجو و پی جوئی پرداخته‌اند بدین نقطه از ارتباط رسیده‌اند که به جز خط مغربی در شمال غربی معمول افریقا، سایر خطوط اسلامی در آسیا و اروپا و افریقا از روی نمونه‌های خط ایرانی تحول شکل یافته و باعتبار چنین نفوذ و تأثیری که خط ایرانی در خطوط ملل دیگر اسلامی بخشیده، اگر خط فارسی یا نستعلیق هم خط مسلمانی گفته شود نسبت بیجائی داده نشده است.

شب نشینی ادبی و جشن سومین سال تاسیس کانون بانوان

شب گذشته بمناسبت سومین سال تاسیس کانون بانوان مجلس شب نشینی ادبی درعمارت کانون بانوان منعقد بود، بعضی از آقایان وزراء، نمایندگان مجلس شورای ملی، روسای ادارات، عده‌ای ا محترمین و رجال از ساعت شش ونیم بعدازظهر متدرجا درکانون بانوان حضور یافته دختر خانمهای تحصیلکرده و آموزگاران مدارس با لباسهای یک رنگ مخصوص و کمربندهای سه رنگ پرچم ملی از مدعوین پذیرائی مینمودند. پس از حضور مدعوین آقای دکتر ولی الله نصر مدیرکل وزارت معارف با بیانات جامع خود مجلس را افتتاح نمودند و سپس خانم صدیقه دولت آبادی ضمن نطق مبسوطی برنامه سال سوم کانون را که عبارت است از تاسیس مطب امدادی مجانی برای فقراء، تاسیس کلاس تربیت معلم و طباخ، تکمیل کلاسهای اکابر، فارسی، فرانسه، خیاطی، کلاهدوزی، نقاشی، ابریشم دوزی و موسیقی، تشکیل کنفرانسها و چاپ نشریات مفید اعلام نمودند. بعداز آنکه خانم پری حسام شه‌رئیس گزارش سال گذشته کانون را باطلاع حضار رسانید برنامه شب نشینی بقرار زیرین اجراء گردید: نمایش در دوپرده و گلچینی از کلیات سعدی «گلچین آقای اصغر گرمسیری» توسط فریده، مفیدی، ع. نابغی، شوکتی، انصاری شاگردان دبستان نوروز.

تحویل گوسفند

درحدود سی هزار راس گوسفند از طرف شرکت صادرات از بندر آستارا تحویل نماینده شوروی خواهد شد و درچند روز اخیر، درحدود چهارهزار گوسفند تحویل گردیده است.

اوضاع اقتصادی و بازار

اوضاع اقتصادی و تجارت روبه بهبودی است و با شروع فصل پائیز معاملات درنقاط مختلف رواج میگیرد. طبق گزارش واصله از کرمانشاه مظنه بعضی اجناس بقرار ذیل است: نخود ۳۰۰ کیلو ۲۰۰ الی ۲۵۰ ریال، برنج صدری ۳۰۰ کیلو ۶۵۰ الی ۸۰۰ ریال، برنج گرده ۳۰۰ کیلو ۳۳۰ الی ۴۰۰ ریال، لوبیا ۳۰۰ کیلو ۲۳۵ ریال، لپه ۳۰۰ کیلو ۴۰۰ ریال، عدس ۳۰۰ کیلو ۱۳۰ ریال، ذغال ۳۰۰ کیلو ۹۰ ریال، هیزم ۳۰۰ کیلو ۴۰ ریال، میب زمینی ۳۰۰ کیلو ۸۰ الی ۱۲۰ ریال، پیاز ۳۰۰ کیلو ۶۰ ریال جو «کمیاب» ۳۰۰ کیلو ۸۵ ریال، روغن ۳ کیلو ۳۴/۵ ریال

بازار فرش

مظنه فرش را از اراک بقرار ذیل گزارش میدهند: فرش بزرگ پارچه نخ فرنگ باب آمریکا طبقه ۱ متری ۲۲۵ ریال، طبقه ۲ متری ۲۱۰ ریال، فرش ۲/۵ در ۳/۵ نخ فرنگ باب آمریکا طبقه ۱ متری ۲۰۰ ریال، طبقه ۲ متری ۱۸۵ ریال، طبقه ۳ متری ۱۶۵ ریال. ساروقی طبقه یک دوذرعی ۵۸۰ ریال، طبقه دو ۵۴۰ ریال، طبقه سه ۵۰۰ ریال. ساروقی طبقه ۱ یک ذرع ونیمی ۳۱۰ ریال، طبقه دو ۳۰۰ ریال، فرش مشک آباد متری ۸۰ ریال، نمره ۲ متری ۶۵ ریال نمره ۳ متری ۵۰ ریال.

شادی ـ سوگواری

«اطلاعات» طی مقاله مبسوطی مینویسد: معلوم نیست اول کسی که درایران صفحات روزنامه را برای درج آگهی مجلس ترحیم و سوگواری بکار برد ولی منظور این مقاله دعوت خوانندگان «اطلاعات» است به ارسال اخبار خوشی و جشن و سرور. چرا باید اخبار فوت و درگذشتن اشخاص را که اسباب غم و غصه مردم میشود در روزنامه اعلان کنیم ولی خبرهای خوش و بهجت‌انگیز را برای خودمان نگهداریم؟ اگر رساندن خبر فوت فلان و فلان بوسیله روزنامه یک امر لازمی است چراعکس این مسئله صدق ندارد؟ خوانندگان روزنامه که دراسیابک زرند ودهخوارقان خبر ماتم شما را میخوانند آیا انصاف نیست که چندسطر بعد خبرعروس شدن دختر، دامادشدن پسر و تولد فرزند شما را در روزنامه بخوانند و شاد شوند؟ وقتی یکنفر از خانواده مافوت میکند دنیا را بصدای غم بیدار کرده و ازهمه توقع داریم ما را تسلیت بگویند ولی چرا مواقع شادی مردم را بصدای قهقهه خود بیدار نکرده کام ایشان را شیرین نمیکنیم؟ اگر اوراق نامه های دعوت عروسی و ختنه سوران و عید تولد و امثال آن را که هریک موجب مسرت و خوشحالی است محرمانه و یا بوسیله نوکر ومستخدم میرسانید خوب است اخبار ملال‌آور و غم‌افزای خانواده خودتان را نیز با خودتان شریک باشید. خوبست شما جوانها دراین کار پیشقدم شوید. عکس خودتان و عروستان را به روزنامه بفرستید. اگر فرزند می آورید، اگر عید تولد میگیرید، اگر جشن ورود یکی از اعضای خانواده را برپامیدارید خبرآن را به روزنامه بفرستید...

«نقل از اطلاعات ۱۸ مهر ۱۳۱۶»

سرکار ستوان دوم حسین زمانی که بین ۵۹ نفر دانشجویان دانشکده افسری «صف سوار» درامتحانات رتبه اول را حائز وباخذ جایزه نائل شده‌اند

اندیشه‌های گمشده

محکم کاری

نوشته: دکتر انورخامه‌ای

اکثر جامعه شناسان دراین اصل همداستانند که بنیان اجتماع براعتماد متقابل گذاشته شده است. مردم میخرند، میفروشند، وام میدهند، وام میگیرند، اشنا میشوند دوست میگیرند، وصلت می کنند و هزارگونه روابط اجتماعی دیگر پیدا میکنند بی آنکه پیشاپیش سند محضری ازهم گرفته باشند. در جامعه انسانی اصل براعتماد به دیگران است، مگر اینکه خلاف آن ثابت شده یا بشدت محتمل باشد. اگر غیر از این باشد زندگی ممکن نیست. فرض کنید هرکس معامله‌ای کرد فکر کند اسکناس ها تقلبی است و بخواهد با آزمایش از درستی آن ها مطمئن گردد، بینید هر معامله‌ای چقدر طول خواهد کشید و کار بکجا خواهد انجامید.

یا اینکه هرکس دراداره، درخیابان و در هر مجمعی تصور کند که تمام اشخاصی که پیرامون او هستند دزد و جانی و راهزن و آدم کش‌اند! آیا در چنین اجتماعی میتوان زیست؟ می بینیم که بنیان اجتماع بر اعتماد نهاده شده است.

اما مثل اینست که بعضی از ادارات دولتی ما این اصل را قبول ندارند. اینها نه تنها به مراجعین خود با بی اعتمادی می نگرند، بلکه حتی به سایر ادارات دولتی نیز اعتمادی ندارند. دوستی شرح میداد که برای اعزام فرزندش جهت تحصیل بخارج احتیاج داشته است که ترجمه مدارک لازم، بگواهی وزارت خارجه برسد. هنگامیکه ترجمه مدارک مزبور را که بتصدیق وزارت دادگستری رسیده بوده است باداره مربوط ارائه میدهد از اواصل مدارک را میخواهند و ناچار میشود یکروز دیگر از وقت خود را صرف اینکار کند. او شکوه میکرد، که اگر وزارت خارجه بوزارت دادگستری اعتماد ندارد پس چرا تصدیق آن وزارتخانه را مطالبه میکند. اگر اعتماد دارد پس دیگر مطالبه اصل مدارک که یکبار تطبیق شده است چه ضرورتی دارد

شاید اگر از مسئولین محترم وزارت خارجه سئوال شود جواب بدهند «خوب، کار از محکم کاری که عیب نمی کند»!

بسیار خوب، اما محکم کاری غیر ضروری باضافه وضع کنونی ترافیک برابر است با تلف شدن هزاران هزار ساعت از نیروی فعال مردم نیروئی که برای کار مثبت و مفید نیاز فراوانی بان هست.

زنی که از چنگال دیو سرطان گریخته است درس امید میدهد:

سرطان پستان کشنده نیست

جمعی از خانمهای تهرانی در محل جمعیت مبارزه‌باسرطان تهران، راههای مبارزه با سرطان پستان را از خانم تیوتی آموختند.

خانم «فرانسیس تیوتی» عضوبرجسته انجمن جهانی مبارزه با سرطان دریک جلسه پرشور به خانمهای تهرانی آموخت که چگونه میتوانند خودشان، سینه هایشان را شخصا معاینه کنند، تا مطمئن شوند که مبتلا بسرطان پستان نیستند. خانم «تیوتی» که ده سال پیش ازچنگال دیوسرطان گریخته است می گوید:

«سرطان هیولا نیست. ازآن وحشت نداشته باشید، ترسی که پس از بروز این بیماری در وجود بیمار رخنه میکند خانمان برانداز تر ازخود بیماری سرطان است.»

دراین گزارش ۸ دستورالعمل مهم خانم «تیوتی» را درزمینه مبارزه با سرطان پستان میخوانید.

براساس آماری که موسسه معتبر آمارگیری «گالوپ» درمورد سرطان پستان خانمها درامریکا منتشر کرده ۶۷ درصد ازخانمهائی که پزشک مجبور به قطع یک یا دوپستان آنها شده است، از اندسته ازخانمهائی هستند که پس از بروز علائم بیماری در سینه خود ازروی ترس ووحشت به پزشک مراجعه نکرده‌اند، زیرا می ترسیده‌اند که اگر به پزشک متخصص مراجعه کنند پزشک آنها را ازخرمبتلا بودن بسرطان آگاه کند!

شجاعت های چشمگیر

خانم «تیوتی» میگوید: دربسیاری ازمراحل زندگی ازانسان شجاعت های چشمگیری بروز میکند، اما هنگامی که پای سرطان بمیان میآید دچار ترس ووحشت می شویم و شجاعت لازم را که در این موارد لازم است ازدست میدهیم.

بعضی ازخانمها بمحض بروز کوچک ترین ناراحتی درپستانشان ازوحشت اینکه پزشک بآنها بگوید مبتلا بسرطان شده‌اید، آنقدر ازمراجعه به پزشک خودداری میکنند که به قطع شدن پستان آنهامی انجامد. بسیاری ازخانمها در مورد سرطان پستان عقل خودرا از دست میدهند وچون ازبیماری وحشت دارند، منطق را فراموش میکنند ودستخوش احساسات آمیخته باترس میشوند.

گریه وبی خوابی

خانم تیوتی سپس ماجرای ابتلای خودرا بسرطان پستان شرح می دهد ومی گوید: «من وقتی خبر دارشدم مبتلا به سرطان هستم

خانم فرانسیس تیوتی : این زن جسوردهسال پیش دچار سرطان پستان شد ، از چنگال مرگ گریخت‌واگر راههای پیشگیری از سرطان‌پستان را بهزنان دنیا می آموزد .

ازبیماری سرطان اطلاعات جمع وبسیمی داشتم وحاضربه قبول این واقعیت نبودم. با این وجود تن به ازمایش دادم و معلوم شد سرطان پستان دارم. گرچه ابتدای امر دچار ترس و وحشت شده بودم اما تن بعمل پستان دادم واکنون پس از ده سال که ازعمل جراحی سپری میشود سالم و شاداب بزندگی ادامه میدهم.

علائم هشدار دهنده

خانم «تیوتی» علائم بیماری سرطان را بشرح زیر خلاصه می کند:

۱ـ سفتی بدون درد درپستانها ویا ترشحات غیرعادی ازنوک پستان.

۲ـ زخمهای پوستی یا مخاطی، زگیلها و خالهای پوستی که بزرگ میشود، مخصوصا اگر مدت زیادی باقی بماند وخونریزی کند.

۳ـ گرفتگی صدا وسرفه، مخصوصا اگر همراه با خلط خونی باشد.

۴ـ ترشحات غیرعادی مخصوصا خونی بطور دائم یا بصورت لکه نزد خانم ها بخصوص دردوران یائسگی.

۵ـ اشکال تدریجی پیش رونده دربلع غذا واختلالات دیر پای گوارشی ازهرنوع مخصوصا وقتی که بالاغری مفرط همراه باشد.

۶ـ سفتی های بدون دردسطحی ویا زیرپوستی، مخصوصا درنواحی گشاله ران گردن وزیر بغل.

راه پیشگیری

همیشه بیاد داشته باشید که سرطان پستان یک بیماری قابل علاج است، بشرطی که زودتشخیص داده شودو درمان شود، زیرا وسایل وامکاناتی وجود دارد که بکمک آن درمراحل اولیه میتوان سرطان پستان را تشخیص داد.

خانمها هرچند وقت یکبار میتوانند سینه های خودرا طبق ۸ دستورالعملی که پزشکان متخصص پیشنهاد کرده‌اند معاینه کنند.

۱ـ ابتدا مقابل اینه بایستید ودستهارا روبه پائین آویزان کنید. به پستانهایتان نگاه کنید دراین نگاه باید به چین وچروک های پوست پستان توجه داشت. آیا تغییراتی درنوک پستانها بچشم میخورد؟

آیا هردودیک ترازقراردارند؟ جمع شدگی یاکشیدگی دریکی ازپستانها بنظر نمیرسد؟

۲ـ سپس بازوان را دردوطرف سرتان بالا ببرید توجه کنید آیا تغییر شکل ظاهری دراندازه وشکل پستانهاویا فرورفتگی روی پوست سینه بچشم میخورد یا خیر؟ تغییر شکل پستان بخصوص نوک آن دراین حالت کاملا مشخص میشود.

۳ـ به پشت بخوابید. یک بالش یا یک حوله را که چند لا کرده‌اید زیرشانه چپ بگذارید وسپس دست چپ را زیر سر قراردهید وبادست راست، درحالیکه انگشتان را کاملا بازکرده‌اید باملایمت سینه چپ را لمس کنید. دقت کنید تاهیچگونه فشاری به پستان وارد نیاورید. وهمین حرکات را برای معاینه پستان راست بکار برید.

۴ـ برامدگی سینه را یعنی ازخط نوک پستانها بطرف جناق سینه وازبالا روبه پائین بدقت معاینه کنید باین ترتیب میتوانید احتمالا درجستجوی غده چربی یا جسم گلوله مانند سفتی (تومور) باشید. بسیار مهم است که تمام پستان را بادست لمس کنید.

۵ـ بازوی چپ را بموازات پهلو قرار داده، بعد با دست راست بنحو ملایمی ازسرپستانها شروع کنید. ازطرفی که بازویتان را دراز کرده‌اید تمام اطراف سینه وقسمت پهلورا بدقت معاینه کنید وببینید برامدگی ویا تغییری حس میکنید یا نه؟

۶ـ حالا نیمه خارجی سینه را معاینه کنید، یعنی ابتدا ازقسمت جانبی سینه، انگشتهارا روبنوک پستانها حرکت دهید وسپس ازبائین ببالا این عمل را تکرار کنید

۷ـ حالا همانگونه که ازپستان چپ خودمعاینه کردید، پستان دیگر را نیز معاینه کنید وتمام این معاینات را درحالت نشسته نیز انجام دهید.

۸ـ باین عکس بدقت توجه کنید وبه نقاطی که بانقطه چین مشخص شده است توجه بیشتری داشته باشید.

صاحبان صنایع وبازرگانان کشور
الاخاء
تنها مجله عربی زبان ایران
ازگروه نشریات موسسه اطلاعات
باداشتن نمایندگی در ۲۱ کشور عربی،
روزهای شنبه منتشر میشود

گروه فرهنگی هدف
برای سالهای پنجم و ششم ریاضی وطبیعی کلاسهای شبانه دایر می کند
نام‌نویسی هرروز ازه تا۹بعدازظهر در محل‌های ذیل :
دبیرستان شماره۳، خیابان ژاله ، کوچه فلاح
تلفن ۳۶۱۰۸۰ و ۳۶۲۵۲۲
دبیرستان شماره٤، خیابان شاه جنب فروشگاه بزرگ ایران
تلفن ٦٤٧٨٥٢

لباسهای امسال: ساده وظریف

مدل لباسهای امسال بطور کلی ازطرحهای عجیب وافراطی سالهای قبل فاصله گرفته وبا الهام ازمدلهای قدیمی حالتهای کلاسیک وظرافت وبرازندگی زنانه دارد. مدلهائی که امسال درپاریس عرضه شده بیشتر لباسهای راحت با استفاده ازکمربند وشال گردن با انواع رنگهای مد روز ازقبیل بردو ـ بنفش ـ زرشکی ومشکی است.

لباسهای شب بیشتر اززرسه وحریر است که بصورت ازاد ویا چین هائی بصورت طبقه طبقه با تزئینی ازگل تهیه شده ومدروز است.

لباسهای روز خانمهای جوان با کلاه ـ شنل ـ چکمه وبیشتر ازپارچه های مخمل وپارچه پشمی است که سعی شده بیشتر ازپارچه های ایرانی استفاده شود لباسهای شب در مرحله اول حریر و بعد گل زرسه یا دامنهای گشاد واکثرا با شنل واشارپ ازجنس خود پارچه تهیه میشود.

امسال لباسهای دکولته کمتر بچشم میخورد وبیشتر لباسها حالت زنانه وچشمگیر دارد اصولا دراین فصل دست طراحها ازلحاظ طرح ومدل باز است و مدلها درعین داشتن تنوع قدیمی نیز هستند بیشتر این طرحها که درحال حاضر مدروز است حالت کلاسیک دارد و در ضمن راحت هم میباشد رنگها خیلی مات بوده وبرای دوختن آنها بیشتر ازکارهای دستی وتزئینات ازقبیل (بنجق‌دوزی) و غیره استفاده میشود.

نشانیهای جدید و تلفن های آژانس بین‌المللی وجهانگردی
IATA
کارنا CARENA
قسمت‌فروش بلیط‌های داخلی «هواپیمائی‌ملی‌ایران» ۸۳۸۵۸۷
۸۳۸۵۸۸
قسمت فروش‌بلیط‌های‌بین‌المللی «خیابان‌ویلاشماره۳۰» ۸۳۸۵۸۹
۸۲۹۷۹۵
قسمت فروش و تنظیم توزهای خارجی ۸۲۰۶۱۶
قسمت حسابداری و اموردفتری«خیابان ویلاشماره۳۰» ۸۲۹۸۵٤
قسمت مدیریت «خیابان ویلا اول کوچه‌سلمان‌پاك» ۸۳۱٤۰۰
صندوق پستی۲۳ تهران . عنوان تلگرافی تهران۲۳ شماره تلکس ۲۱۳۲۳۳
ساعات‌کار قسمت های فروش از ۸صبح‌الی۸ بعدازظهر هر۷روزهفته
توجه: از برندگان «جوایز ایرانی ایران را بشناس» موسسه اطلاعات‌که مقیم‌شهرستانها هستندخواهشمند است برای استفاده از جایزه خود که یك بلیط دوسره هواپیمائی ملی ایران بیکی از شهرستانها میباشدهرچه زودتر با آژانس کارنا تماس حاصل فرمایند .

ما و نامه‌های شما

شوهرمن صوفی شده!

از : ابراهیم وحید دامغانی

درصفحه خانواده شنبه دهم مهرماه نامه‌ای ازخانمی چاپ شده بود مبنی براینکه شوهروی راه درویشی برگزیده وبارياضت کشیدن زندگی را بکام اوتلخ کرده است.

آقای ابراهیم وحید دامغانی (روحانی ومبلغ مذهبی) دراین زمینه مقاله‌ای نوشته که درزیر میخوانید:

***

آقای دامغانی می نویسد: زنی دست توسل بدامن موسسه اطلاعات زده وبدین ومذهب توسل جسته که:

«شوهرم جامه زهد پوشیده وبرخلاف آئین، پای درراه وسردرگریبان کشیده ونه تنها دست محبت بسویم نگشوده وراه تمتع نپوئیده بلکه مراچون جن وخودرا چوپسم اله فهمیده که اگر اورا مختصر لمس کنم همه اعمالش باطل وریاضتش بهدررفته است. اواز صاحب نظران خواسته که شوهرش را ازصوفیگری بازدارند ویا خانه وکاشانه‌اش دمساز آرند، اگر واقع قضیه چنین باشد ودرزیر کاسه نیم کاسه‌ای نباشد وبقول سعدی:

مرا خود دلی دردمند است وریش
تونیزم مزن برسرریش نیش.

نه دوری دلیل صبوری بود
که بسیار دوری ضروری بود

وضرورتی چنین آن مردرا بتصوف سوق نداده باشد وباختیار خود ترک دنیا نکرده باشد تنها بقاضی ترفته انسوی قضیه را نیز باید نگریست. این کارازیک فردمسلمان نیست که ترک یارودیار کرده ودرحلقه ذکریاران بیکارویی تفاوت قرار گرفته، چون اسلام دین هردوجهانی است وشعارش: من لامعاش له لامعادله است . یعنی: «هرکه دنیا ندارد آخرت ندارد.» و با تهدید کادالفقران یکون کفرا: نداری وپریشانروزی انسان رابه بیدینی میکشاند وبسیار اند کند مستمندان شکیبا. انسان باید دنیایش را تامین بکند تابااسودگی خیال آخرتش را محفوظ دارد وگرنه یانگرانی که:

شب جوعقد نماز بربندم
چه خورد بامداد فرزندم.

عبادتش هم سرسری و بی ارزش است.

رسول اسلام مردی را مشغول عبادت دید که مردم از کثرت عبادتش به شگفت آمده‌اند وگفتند بطورمداوم وشبانه روزی مشغول عبادت است.

فرمود: زندگی عائله‌اش چه میشود؟

پاسخ دادند: مردم به زن وبچه‌اش کمک میکنند.

فرمود عمل آنها که «بزن وبچه اوکمک می کنند» بهتر عمل و عبادت این مرد است.

درمورد دیگر عده‌ای ازیاران پیغمبر (ص) تصمیم گرفتند که شبها اصلا نخوابند وبعبادت و شب زنده‌داری پردازند وروز هاهمه‌اش روزه بگیرند وبازنان خویش نزدیک نشوند.

چون این خبر به حضرتش رسید سخت برآشفت وکار آنها را موردنکوهش قرار دادوفرمود: عمل من باید برای شما سرمشق باشد.

باید توجه داشت که اسلام درهمه چیز جنبه اعتدال را منظور داشته وازافراط وتفریط منزه است ودراین پاره اگر به دقت بنگریم درمورد ان عده ازافراد که ازخوردن خوراک حیوانی خود داری میکنند امیرالمومنین علی علیه السلام میفرماید: «شکم خودرا گورستان حیوانات قرار ندهید یعنی همه‌اش غذای شماعبارت از گوشتخواری نباشد. ازطرف دیگر فرموده‌اند: «اگر کسی چهل روز گوشت نخورد درگوشش اذان واقامه بگوئید.

بنداشت که بتامین نیازمندیهای بدن توجه باید داشت وبارضای غرائز ازراه شرعی ودرحد متعارف پاسخ مثبت باید داد.

چنین افرادی که درحلقه اذکار بنشینند واعمال ووظایف را بدست فراموشی سپارند هرگز بکعبه مقصود نخواهند رسید. زیرا آنان عضوی ازپیکر بزرگ جامعه انسانی وازلوازم وابزار کارخانه آفرینش هستند و بخودشان تعلق ندارند که بابطال واهمال وقت گذرانی کنند وخلاصه کلام هرکس بفراخور حال ومقام مسئولیتی دارد که نمیتواند شانه اززیر بار مسئولیت خالی کند.

بهداشت و درمان

عارضه خطرناک گوش درد

اوایل پائیز که هواروبه سردی میرود وبچه ها هنوز عادت نکرده‌اند لباسهای گرم تابستانی را ازتن خارج کنند، واغلب دچار گریپ وسرماخوردگی می شوند این بیماریها عوارض گوناگونی را پیش می کشند. گوش درد یکی ازعوارض گریپ است که اغلب بچه ها بان مبتلا می شوند. دکتر سیدکاظم طباطبائی متخصص امراض داخلی می گوید: اگر گوش درد براثر عارضه گریپ باشد وبه مرحله حادوچرکی ترسد درمان آن آسان است وبا قطره های مخصوص که درگوش چکانده می شود وخوردن ویتامین ث ورعایت رژیم غذایی مداوامی شود، امااگر گوش دردچرکی شود، پرده گوش بطرف بیرون برجستگی پیدا می کنند ولازم است که پرده را باعمل جراحی شکافداد تاچرک ازگوش خارج شود اگر جلوی گوش دردهرچه زودتر گرفته نشود این بیماری بصورت مزمن درمیاید وخطرات زیادی ایجاد می کند. نوزادانی که اغلب دچار گوش درد می شوند براثر بدمکیدن شیر مادرواستفراغ شیر است، زیرا هربار که نوزاد قی میکند مقداری ازاین ترشحات ازعقب مجرای بینی وارد شیپور استاش می شود ودرنتیجه نوزاد را دچار گوش درد می سازد. بچه هائی که در مدرسه مداد یا اشیاء تیز دیگر را وارد گوش خود می کنند، منجربه ایجاد ناراحتی درمجرای خارجی گوش می شوند و عوارض ناگواری را بوجود میاورند که گریز ازانها بسیار مشکل است.

وی اضافه می کند بیمار مبتلا به گوش دردباید تحت رژیم غذائی باشد وازغذاهای ساده وسرخ نکردنی استفاده کند.

گوش دردهم ازطریق میکروب وهم ویروس عارض می شود. عارضه گوش درد به تنهائی مسری نیست اما چون این بیماری زائیده بیماریهای دیگر مثل گریپ یا امراض عفونی است احتمال سرایت بیماری اولیه به دیگران وجود دارد، لذا درچنین مراحلی باید بیمار را ازسایرین دورنگهداشت وتوجه زیاد به بیمار کرد. گوش درداگر چرکی نباشد درکمتر از یک هفته معالجه می شود اگر گوش درد چرکی شود معالجه آن طولانی شده وحتی احتمال دارد بصورت مزمن درب‌یاید وبیمار مجبور شود برای تمام عمر تحت رژیم دارویی باشد.

تبریکات

جناب آقای رضا مشعون
ارتقاء شما را صمیمانه تبریک عرض میکنم .
ناصر نظامی

جناب آقای رضا مشعون
ارتقاء مقام آن جناب را از صمیم قلب تبریک عرض مینمایم .
پرویز ربیعی

دوست گرامی و ارجمند جناب‌آقای علی ایرانشاهی
ارتقاء درجه آن جناب را صمیمانه تبریک عرض میکنم .
فردوس قربانی

جناب آقای علی ایرانشاهی
ارتقاء درجه آن جناب را صمیمانه تبریک میگویم.
رضا قهرمانی

دوست عزیزم آقای علی ایرانشاهی
ارتقاء درجه آن دوست عزیز را صمیمانه تبریک میگوئیم .
شعله و پرویز میلانی

جناب آقای هژبر ابراهیمی
انتصاب جنابعالی را به مدیریت کل وزارت‌کشور صمیمانه تبریک عرض میتمائیم .
مهدی وفائی ـ دکتر وفائی

جناب آقای حسن حقایقی
ارتقاء درجه آن جناب را صمیمانه تبریک عرض مینمائیم .
محمد جعفر واحمد ملکزاده

اطلاعیه بانک رهنی ایران
درمورد پس انداز ووام مسکن رضائیه
(درشرف تأسیس)
بانک رهنی ایران تأسیس شرکت پس انداز ووام مسکن رضائیه رادرشهر رضائیه با سرمایه اولیه یکصد میلیون ریال شامل ده‌هزار سهم ده‌هزار ریالی «الف» اعلام مینماید تعداد ۵۱۰۰ سهم آن توسط مؤسسین شرکت خریداری گردیده وبقیه ازروز ۲۰ر۵ر۲۵۳۵ تا پایان روز ۲۰ر۶ر۲۵۳۵ به‌عموم خریداران عرضه خواهدشد بهای هرسهم ده‌هزار ریال است که باید نقداً پرداخت گردد.
خریداران سهام میتوانند در رضائیه بشعبه بانک رهنی ایران ودر تهران به‌ساختمان مرکزی بانک طبقه اول اطاق ۱۱۲ مراجعه فرمایند.
بانک رهنی ایران

تایلند

تایلند: دانشجویان در برابر کودتاچیان

زمین فوتبال دانشگاه «تامازات» که در قلب بخش توریستی بانکوک قرار دارد گویی برای آن ساخته شده است که یک قتلگاه باشد. سه سال قبل در همین زمین بود که انقلاب دمکراتیک تایلند با گردآمدن هزاران نفر از دانشجویان این کشور تولد یافت و مقدر چنان بود که عده‌ای از همان دانشجویان روز چهارشنبه گذشته در زد و خورد با نیروی ارتش و اوباش طرفدار کودتاچیان کشته شوند.

روز چهارشنبه گذشته وقتی دانشجویان، ماموران پلیس و عناصر دست راستی در آخرین نبرد قبل از سلطه مجدد نظامیان درگیری یافتند، علاوه بر ۳۰ نفری که جان خود را از دست دادند، دمکراسی تایلند نیز در آن پیکار نهایی به قتل رسید. به یک شیوه می توان گفت که مرگ دمکراسی تایلند هنگامی اعلام شد که در ۱۹ سپتامبر گذشته یک هواپیمای ژاپنی از سنگاپور به آسمان بانکوک برخاست و بین مسافران خود مرد سالخورده ای را که ردای زعفرانی رنگ کاهنان بود ابی را در برداشت نیز با خود به بانکوک آورد.

* کیتی چورن

این میهمان ناخوانده تانوم کیتی چورن دیکتاتور سابق تایلند بود که حکومتش در ۱۹۷۳ سرنگون گردیده بود ولی اینک پس از گذشت سه سال بار دیگر به بانکوک باز میگشت خانواده وی بعدا در همان روز اعلام کردند که «کیتی چورن» دیگر هرگز کشورش را ترک نخواهد گفت.

بازگشت دیکتاتور پیشین و سرنگون شده سبب شد که آتش خشم دانشجویان شعله ور شود. آنها به نشان اعتراض تظاهراتی بر پا کردند که گرچه در ابتدا آرام و صلح جویانه بود، ولی طولی نکشید که هیبتی خشونت آمیز پیدا کرد.

هیجده روز پس از بازگشت کیتی کاچورن در حدود ۵۰۰۰ نفر از دانشجویان در داخل و اطراف میدان فوتبال تامازات اردو زدند و رهبرآنان اعلام کرد که تا وقتی دولت تایلند کیتی کاچورن را مجبور به ترک دوباره کشور نسازد دانشجویان متحصن زمین فوتبال تامازات را ترک نخواهند گفت.

یکی از اشتباهات تاکتیکی فاحشی که دانشجویان مرتکب شدند در وقایع بعدی بطرزی وحشتناک برایشان گران تمام شد گروهی از دانشجویان افراطی تر، یکی از رفقای خود را بصورتی در آوردند که شباهت به ولیعهد تایلند پیدا کرد، سپس او را به شیوه ای صوری و تمایشی باصطلاح بدار آویختند. این رفتار از طرف دست راستی ها و هزاران نفر از تایلندیهای دیگری که حرمت مقام سلطنت را برتر از حب وبغض های سیاسی میدانند اهانتی بزرگ تلقی شد و آنان را بشدت خشمگین کرد.

یورش

دست راستی ها که بسیاری از آنان را اوباش تشکیل میدادند و اکثرا مسلح بودند در برابر دروازه میدان فوتبال تامازات گرد آمدند طولی نکشید که میان آنان و ماموران پلیس کشمکشی در گرفت و دومین اشتباهی که دانشجویان مرتکب شدند این بود که از داخل محوطه دانشگاه بطرف دست راستی ها تعدادی تیر های هوائی شلیک کردند. این تیراندازی بهانه‌ای بدست افسران پلیس ارتش داد تا به مقاومت نمایشی خود در برابر دست راستی ها صورتی دگر دهند به این جهت بصورت نیرویی مشترک برای سرکوب کردن دانشجویان بطرف قسمت داخلی دانشگاه روی آوردند. حمام خونی که هر لحظه انتظار بوجود آمدنش میرفت از آن لحظه به بعد واقعا بوجود آمده بود.

بطوریکه اطلاعات بدست آمده نشان میدهد پلیس دستور داده بود که اولین دانشجویانی که بچشم بخورند بازداشت شوند.

پلیس با مسلسلهای ام ۶۳ و نارنجک اندازها و طپانچه ها یورش را آغاز کرد.

دانشجویان متقابلا شروع به تیراندازی کردند و در نخستین لحظات شلیک گلوله ها سه نفر که دو تن از آنان را ماموران پلیس تشکیل می داد بزمین درغلطیدند. تنها چند دقیقه بعد نیروی مشترک پلیس و ارتش و عناصر دست راستی وارد محوطه دانشگاه شدند و قتل عام دانشجویان و آتش زدن بسیاری از قسمتهای دانشگاه آغاز گردید. خبرنگار عکاس خبرگزاری یونایتد پرس از اولین کسانی بود که در داخل محوطه دانشگاه مورد اصابت گلوله قرار گرفت کشته یا زخمی شدند.

هنگامیکه یکساعت از شروع ماجرا می گذشت پلیس نخستین دشمن زنده را اسیر کرده بود. این اسیر دانشجویی بود که بر اثر اصابت گلوله از ناحیه شکم در حال احتضار بنظر میرسید اما حضور او در میان عده‌ای از ماموران امنیتی سبب شد که آتش خشم و انتقامجوئی غیر نظامیان دست راستی بشدت تحریک شود. ناگهان صد ها نفر از اوباش فریاد کشیدند: او را بکشید. او را بکشید. و بعد از این فریاد ها تنها چند دقیقه طول کشید تا جوان دانشجوی مجروح و اسیر در زیر ضربات مشت و لگد و چماق و قنداق تفنگ جان دهد.

این سرنوشت بعد از آن برای چندین نفر دیگر از دانشجویان دختر و پسر تکرار شد و در یک مورد دو دختر و یک پسر جوان دانشجو در حالیکه در کنار یکدیگر قرارداشتند، بوسیله اوباش از چنگ ماموران پلیس بیرون آورده شدند و بطرزی فجیع بوسیله هزاران نفر از دست راستی ها بقتل رسیدند. بعد از آنکه دانشگاه بطور کامل به تصرف نیروی امنیتی در آمد دست راستی ها بامید بدست آوردن فرصت برای ارتکاب قتل های مشابه اتوبوسهای حامل دانشجویان بازداشت شده را نیز مورد حمله قراردادند اما دیگر به آنان اجازه مکرر ساختن اعدام های برق آسا داده نشد.

هنگامیکه آفتاب در بانکوک غروب می کرد رادیو تایلند، با صدای آمرانه یک گوینده زن، اعلام کرد که بخاطر مصالح ملت و مملکت گروهی از افسران ارتش که نام دسته خود را شورای طرفداران اصلاحات نهاده‌اند قدرت دولتی را در تایلند بدست گرفته‌اند.

از یونایتدپرس

امریکا

دردسرهای کارتر در انتخابات نوامبر

طرفداران قورد برای انتخابات نوامبر: کفه ترازو به نفع کدامیک سنگین خواهد شد.

بزرگترین درد سر جیمی کارتر، از زمانی که اجازه داد تا وی را به هیاهو انگیزترین «سوژه» در مبارزات انتخابات ریاست جمهوری آمریکا تبدیل کنند تا امروز، عبارت از این معماست که چگونه می تواند خود را ازشر «سوژه کارتر» خلاص کند؟

این «سوژه» ـ کارتر را ظرف یکماه گذشته در موضع تدافعی قرار داده و برایش به قیمت از دست دادن ۱۰ در صد از محبوبیتش در میان رای دهندگان آمریکایی در ارقام و گزارشهای آماری ناشی از نظرخواهی از مردم تمام شده است.

وجهه ملی کارتر بدنبال این وقایع چنان کاهش یافته که اکنون برتریش نسبت به جرالد فورد تنها به ۸ درصد محدود شده است و وحشتی که سازمان رهبری کننده فعالیتهای انتخاباتی وی را فرا گرفته نیز از همین تنزل فاحش محبوبیت سرچشمه می گیرد. هراس حاکم بر جبهه کارتر در روز های حاضر به این دلیل است که راه سهل و ساده‌ای برای جبران مافات و بدست آوردن دوباره آنچه که کارتر در یکماه اخیر از دست داده است وجود ندارد.

بدیهی است که وقتی سیاستمداران خود را گرفتار دردسر می یابند، سهل الوصول ترین هدفی که معمولا برای ملامت کردن و تواما برای چاره جویی دارند، وسایل ارتباط جمعی هستند. چندروز پیش کارتر ۱۰ تن از روزنامه نگارانی را که منضماوی را در فعالیتها و سفر های انتخاباتی‌اش همراهی می کنند، در جلسه‌ای فوق العاده گردآورد و در آن جلسه با لحنی بشدت شکوه آمیز و عتاب الود شکایت کرد که چون خود را بسیار آسان دردسترس مطبوعات قرار داده، این رفتار برایش به قیمت تحمل بزرگترین زیان و خسران سیاسی که تا کنون ازموده تمام شده است.

چاره‌ای جز آن نخواهد ماند که کارتر پای خود را از میدان مبارزات سیاسی بیرون نهد و در کنج انزوای خانه‌اش شروع به نوشتن کتابی درباره زندگی «سکسی» حضرت مسیح کند!...

کارتر همچنین هنگامیکه در باره لینلن جانسون، رئیس جمهوری دموکرات اسبق امریکا سخن می گفت ضعف داوری خود را آشکارا نشان داد. وی در حالیکه بار ها در جریان سخنرانی های انتخاباتی اش تاکید کرده بود که به هیچ کس مدیون نیست ـ در مصاحبه با پلی بوی از جانسون بعنوان مردی یاد کرد که او را برای خود یک ارباب و در سطح یک قدیس شناخته است. کارتر بعد از ان بسیار زود بر این خطای ناشیانه وقوف یافت اما هنگامیکه کوشید تا آن را جبران کند. دلایل و عذرهای بدتر از گناهی برای خودش عنوان کرد که نتیجه‌ای جز خراب تر کردن کار ها نداشت.

طرفداران

یکی از دلایلی که شاید سبب تکوین نوعی بیزاری از کارتر در میان روزنامه نگاران در یکماه اخیر شده است ـ عدم اعتنای او به ضرورت وفادارماندن به وعده های فراوانی است که در جریان سخنرانی های مکرر انتخاباتی داده است. کشف این عدم وفاداری به قول ها و وعده ها رفته رفته در میان بسیاری از مردم و رای دهندگان آمریکائی به قوت گرفتن این احساس کمک کرده است. که کارتر در ورای چهره‌ای که تولد آن را مرهون نخستین مراحل مبارزات انتخابات خویش است ـ در حساب نهایی «معمولی تر» و متوسط تر از آن است که بسیاری از طرفدارانش تبلیغ و تصویر کرده‌اند.

کارتر ـ همانطور که یک بار دیگر نیز اشاره رفت ـ در سراسر مبارزات انتخاباتی خود مخصوصا در جریان انتخابات مقدماتی قبل از کنفراسیون حزب دموکرات کرارا تاکید کرد که مدیون هیچکس نیست در حالیکه اکنون دایما از ارواح ترومن و کندی و جانسون یاری می خواهد تا حزب دموکرات را در نبرد کنونی‌اش بر ضد جمهوریخواهان به پیروزی برسانند و او را در انتخابات نوامبر مدد دهند. حتی عوامل مستقل مراجعات آماری به تمایلات رای دهندگان که اختصاصا برای جبهه کارتر کار می کنند و بنابراین بیشتر مورد اعتماد وی هستند آنچه را که موسسه امار گیری گالوپ درباره افول ستاره اقبال و محبوبیت کارتر اعلام کرده است مؤید تائید قرارداده‌اند. طبق این امار ها انتخابات ریاست جمهوری امریکا در اولین هفته نوامبر اینده چنان نتایج نزدیکی ببار خواهد اورد که علیرغم برتری عظیم محبوبیت کارتر در ماه های گذشته ـ از این پس بشدت دشوار خواهد بود تا بتوان پیشگویی کرد که پرنده زرین پیروزی ـ برای نشستن برفرق شاهزاده فاتح ـ میان کارتر و فورد ـ کدامیک را انتخاب خواهد کرد.

انتخابات آلمان در نقش جوانان

منطقه «رنانی ـ و ستفالی» که حوزه صنعتی «روهر» را دربرمیگیرد و به تنهایی تقریبا دارای یک ششم از تمام تعداد افرادی است که در جمهوری فدرال آلمان از حق رأی دادن در انتخابات پارلمانی برخوردارند ـ سهم بزرگی در کمک به ابقای دولت ائتلافی احزاب سوسیال دمکرات و لیبرال این کشور داشته است. اکثریتی که در انتخابات هفته گذشته نصیب احزاب مؤتلف دولتی شده مسلما در مقایسه با ثمراتی که انتخابات قبل، در ۱۹۷۲ بهره این احزاب گردید، به میزان محسوسی ضعیف تر است معهذا، ابعاد اکثریت پارلمانی جدید نیز برای تضمین دوام فرمانروایی دو حزب دمکرات مسیحی و لیبرال آلمان غربی کافی است و این پیروزی تازه را جبهه مؤتلف دولتی تا حدود قابل ملاحظه‌ای مرهون وفاداری رأی دهندگان سوسیال دمکرات در «شهرهای سیاه» حوزه روهر است «صفت سیاه که معمولا برای شهرهای ناحیه روهر آورده میشود کنایه‌ای از وجود معادن متعدد ذغال سنگ و کثرت لوله های روکش کارخانه های کثیرالعده‌ای است که در این منطقه صنعتی وجود دارند.

واقعیت

واقعیت این است که باختهای حزب سوسیال دمکرات آلمان غربی در انتخابات امسال ـ در مقایسه با ابعاد متوسط این باختها در مقیاس تمام کشور ناچیزترین خودنمائی ها را در منطقه رنانی، وستفالی داشته است نامزدهای حزب لیبرال که با سوسیال دمکراتها در ائتلاف دولتی مشارکت دارند ـ بنوبه خویش در رنانی، وستفالی بطور محسوس همان تعداد آرایی را بدست اورده‌اند که در انتخابات گذشته تحصیل کرده بودند.

انتخابات یکشنبه اخیر در عین حال همچون استفتای عامی بود که علاوه بر نتایج گوناگون خود به نفع احزاب سیاسی آلمان غربی سرمشقی نیز برجای گذاشت: از این پس بزحمت میتوان ازاین عقیده خرده گیری کرد که جمهوری فدرال آلمان تبدیل به کشوری شده در امتداد خط «ماین» یا درباره تقسیم شده است. در شمال این خط سوسیال دمکراتها قرار دارند که در انتخابات امسال توانسته‌اند باختهای خود را محدود کنند و حتی در بسیاری از حوزه ها به همان نتایجی برسند که در ۱۹۷۲ رسیده بودند. اما جنوب خط منصف «ماین» قلمرو دمکراتهای مسیحی است که انتخابات روز یکشنبه به آنان اجازه داده است تا نه تنها آراء بیشتری تحصیل کنند بلکه در بسیاری از نواحی ـ نظیر «باویر» برسرعت پیشروی خویش نیز بیافزایند.

یکی دیگر از درسهای انتخابات روز یکشنبه اخیر در آلمان غربی که ضرورت توجه به واقعیت خود را بر احزاب و سیاستمداران این کشور تحمیل می کند مربوط به نقش جوانان است به رأی دهندگان جوان ۱۸تا۲۵ ساله‌ای که در امر انتخابات شرکت داشتند به نحوی قابل رؤیت گرایش انکار ناپذیری را که بیش و کم در انها به سود احزاب است راستی بوجود آمده است ابراز کرده‌اند حزب سوسیال دمکرات که هلموت اشمیت صدراعظم آلمان غربی نماینده آن است ۷/۷ درصد کمتر از انتخابات ۱۹۷۲ به آراء رأی دهندگان جوان گروه های سنی ۱۸تا۲۵ ساله دست یافته است در حالیکه احزاب دست راستی دمکرات های مسیحی و یاران محافظه کار دیگر آنان در مقایسه با انتخابات ۴ سال قبل بترتیب ۵/۷ درصد و ۱ درصد بیشتر از پشتیبانان رأی دهندگان جوان برخوردار شده‌اند.

با اینکه در حساب نهایی در حدود ۵۰/۶ درصد از مجموع آرا شمرده شده در انتخابات روز یکشنبه به کاندیداهای دو حزب مؤتلف دولتی، یعنی احزاب سوسیال دمکرات و لیبرال تعلق گرفته است، تحلیل واقع بینانه این انتخابات تردیدی برجای نمی گذارد که تجربه قانونگزاری سال جاری برای هلموت اشمیت و دولت وی نوعی «نیمه شکست» است.

بموجب نکته‌ای که بسیاری از صاحب نظران در حقانیت آن اتفاق دارند فرسایش و «بیات شدن» قدرت دولتی احزاب اکثریت آلمان غربی که از سالها قبل حاکم بر مقدرات کشور بوده‌اند به نحوی قابل انتظار در کمک به ناکامیهای این احزاب دخالت داشته است تجارب عینی بروشنی نشان میدهد که عدم تحرک نسبی دو حزب دولتی سوسیال دمکرات و لیبرال در نخستین مراحل مبارزات انتخاباتی بهمان اندازه در کمک به باختهای این دو حزب در جریان انتخابات موثر بوده که وضوح تحرک احزاب اقلیت و دست راستی از نخستین روزهای نبرد انتخاباتی میتوانسته است محسوس و انکار ناپذیر باشد.

بسیاری از کسانی که شروع به تحلیل نتایج انتخابات پارلمانی آلمان غربی کرده‌اند مخصوصا به این نکته التفات دارند که شعارهای انتخاباتی مهم سوسیال دمکراتهای تحت رهبری اشمیت، یعنی: «عشق به آلمان برتر از هرچیز» و «آزادی مقدم برسوسیالیسم» شعارهایی که از بهار گذشته عنوان گردید بدلایلی قابل درک تأثیری را که حزب اکثریت انتظار داشت بر ذهن و روح رأی دهندگان آلمانی باقی نگذاشته است. بدیهی است که از طرف دیگر اکثریت بزرگ رأی دهندگان آلمان غربی نیز بهیجوجه اجازه ندادند تا بوسیله شعار متقابل و متهم کننده حزب دست راستی دمکرات مسیحی گمراه شوند که: سوسیالیسم باید چسب هلموت اشمیت المثنای مشرب اشتراکی است که بوسیله مبلغان کمونیسم بین المللی وعظ و تبلیغ شده است.

آخرین فرضیه‌ای که احتمالا میتوان به سایر نظرات توضیح دهنده کامیابیهای نسبی احزاب دست راستی آلمان غربی در انتخابات امسال این کشور علاوه کرد عبارت از تاثیر پیروزیهایی است که در برخی دیگر از ممالک دمکراسی اروپای باختری نصیب احزاب یاصطلاح «پوزیشن» شده است و در این مورد مخصوصا سرمشق سوئد اهمیتی انکارنکردنی دارد.

shopping post

PRET-A-PORTER «BOUTIQUE» PAR CORRESPONDANCE

کاتالوگ جدید

مزون شاپینگ پست پاریس منتشر شد

سرویس جهانی سفارشات پستی
صندوق پستی ۴۴/۱۲۶۹ تهران
تلفن ۲۳۸۸۶۵

لطفاً یک جلد کاتالوگ جدید شاپینگ پست پاریس مدل پائیز ـ زمستان ۱۹۷۶/۷۷ بآدرس زیر برایم بفرستید یک برگ چک بانکی بمبلغ یکصدریال که از طرف بانک صادرات ایران در وجه سرویس جهانی سفارشات پستی صادر شده است به پیوست ارسال میدارم

نام .....
نشانی .....
شهر .....

سرمایه‌گذاری

قابل توجه درگاپیتول‌هیل در واشنگتن

نزدیک بنای کنگره، خانه‌مجلل ۳۱ ونیم اطاق خواب ۲ونیم حمام و تمام وسایل، در ناحیه‌ای پرجنب و جوش به علت در پیش‌بودن انتخابات ریاست جمهوری آمریکا بفروش میرسد یا اجاره داده میشود. بدون واسطه ۸۹۵۰۰ دلار. با نشانی زیر تماس بگیرید:
K. Senior 520 8th St. N.E. Washington D.C. 20002
(202) 426 - 4188 or home (202) 544 - 1837.
۲۲۳۷۲ـT

گروه فرهنگی دکتر هشترودی

برای کلاسهای آمادگی آزمون همگانی دانشگاه‌ها و مدارس عالی که از روز شنبه یکم آبانماه بعدازظهر ها تشکیل میشود همه روز از ساعت ۵ تا ۸ ثبت نام میکند.
مدارک لازم دو قطعه عکس ۴×۶
محل ثبت نام میدان کاخ دبیرستان دکتر هشترودی
تلفن ۶۴۸۲۱۸ ـ ۶۶۲۲۱۲

گروه فرهنگی آذر

برای کلاسهای شبانه‌زیر ثبت‌نام مینماید.
۱ـ کلاسهای آزمون همگانی
۲ـ کلاسهای ششم ریاضی وطبیعی
۳ـ کلاسهای چهارم ریاضی‌وطبیعی
داوطلبان برای ثبت‌نام عصرها از ساعت ۴ الی ۸ بعدازظهر به‌محل‌های زیرمراجعه نمایند.
۱ـ دبیرستان شماره ۱ آذرخیابان نادری‌چهار راه قوام السلطنه تلفن ۶۶۷۱۷۰ـ ۶۴۳۶۴۳
۲ـ دبیرستان شماره ۲ آذر میدان بهارستان ابتدای خیابان صفی‌علیشاه تلفن ۳۱۸۴۸۱ ـ ۳۰۱۱۰۶

آگهی مناقصه شماره ۱۹

بانک مرکزی ایران تکمیل تجهیزات داخلی آشپزخانه باشگاه خود را بمناقصه میگذارد موسسات می توانند برای دریافت برگ شرایط شرکت در مناقصه وبازدید محل و دادن طرح و پیشنهاد از تاریخ نشر آگهی ظرف مدت ده‌روز بدفتر اداره خدمات بانک مرکزی ایران خیابان فردوسی مراجعه نمایند.

بانک مرکزی ایران

بدارنبست فلزی

شرکت تولیدی اجسام تولیدکننده انواع وسائل

وابستگی دارد به شرکتهای ساختمانی و مهندسین مشاور

مفتخر است به آگاهی میرساند که نمایندگی فروش خود را در سراسر کشور به شرکت ... واگذار نموده است.

مالی بل ایران است ـ تلفن ۶۵۹۲۲۷۰

بهداشت آموزشگاه‌ها
تالیف
دکتر بهین‌دخت
نویدی کسمائی (باسقی)
شمارهٔ ۱۵۲۱
مراکز فروش
فروشگاه شماره ۱ خیابان شریعتی دانشگاه (۲ باب)
فروشگاه شماره ۲ خیابان هاترها ایستگاه ۲۵ تهران
فروشگاه شماره ۳ امیرآباد شمالی خیابان شانزدهم مؤسسه انتشارات
ناشر: مؤسسهٔ انتشارات و چاپ دانشگاه تهران

صاحبان صنایع و بازرگانان کشور
الاخاء
تنها مجله عربی زبان ایران از کلیه نشریات موسسه اطلاعات با داشتن نمایندگی در ۱۲ کشور عربی، روزهای شنبه منتشر میشود

کمبود کتابهای درسی: مدارس نیمه تعطیل است!

در حالیکه ۱۸ روز از سال تحصیلی میگذرد، در بسیاری مدارس عملا هنوز از درس و مشق خبری نیست و وقتی کتاب نباشد، مدرسه را باید نیمه تعطیل به حساب آورد.

وقتی زنگها راس ساعتهای مقرر بصدا در میآید و اگر دانش آموزی، چند دقیقه تاخیر کند در دفتر برای او «غیبت» گذاشته میشود، اما محصل بدلیل نداشتن کتاب از این کلاسها چیزی بدست نمی آورد نباید به چنین مدرسه‌ای امید چندانی بست.

تازه بسیاری از کلاسها حتی بصورت ظاهر هم تشکیل نشده و بعضی دیگر، بقول محصلان بی کتاب، «تق ولق» است. داستان بی کتابی چند سالی است که گریبانگیر محصلان ما شده. سال پیش در بعضی مدارس حتی تا نزدیکی های امتحان اول از کتاب خبری نبود.

مساله تا آنجا جدی شد که امسال وزارت آموزش و پرورش تصمیم گرفت توزیع کتابهای درسی را از کتابفروشیها بگیرد و مستقیما به مدارس واگذار کند، اما این تمهید هم موثر واقع نشد و امسال هم محصلان با بحران بی کتابی در گیرند.

طی دو روز اخیر گزارشگران ما به مدارس بسیاری سر زده و با گروه کثیری از محصلان گفت و گو کرده اند هشتاد در صد از کسانیکه از انها در باره کتاب صبحت کرده ایم از نرسیدن کتابها گله داشتند، گله که نه، فریادشان به آسمان بلندبود!دردبیرستان شاهدخت،خانم فریبامستجاب الدعوه معاون این دبیرستان میگفت: تعدادی کتاب درسی در اختیار ما گذاشته شده، اما همه ناقص است و تازه در رشته های تجربی و سال چهارم نظری حتی یک کتاب توزیع نشده است.«مستجاب الدعوه»اضافه کرد:وضع محصلان شبانه ازاین لحاظ خیلی بدترازدوره روزانه است، چون دست هیچکدام از انها به کتاب نرسیده است. کتابفروشی ها هم که کتاب نمی فروشند و مدارس هم تا دوره روزانه تمام نشود طبعا به «شبانه‌ای» ها کتاب نمی فروشند، معلوم هم نیست که شبانه‌ای ها کی به کتاب خواهند رسید؟

از خانم معاون دبیرستان پرسیدیم: علت نرسیدن کتابها چیست و او بی درنگ پاسخ داد: بی توجهی، بی توجهی انها که از پارسال تا امسال وقت داشتند، اما بموقع برای چاپ و عرضه کتابها نجنبیدند و آنقدر این دست و آن دست کردند که گویا قسمتی از کتابها هنوز چاپ نشده!

دریغ از گذشته!

در دبیرستان «حجت» «در خیابان فرح آباد ژاله» با خانم مهر دخت تهرانیان دبیر این دبیرستان صبحت کردیم.

او میگفت: من مدتی بیمار بودم و از مدرسه مرخصی داشتم، اما وقتی پس از یک هفته به سر کلاس امدم دیدم همه بچه ها ناراحت و دلواپسند. زیرا کتابها نرسیده و وقت انها به بطالت میگذرد.

خانم تهرانیان افزود:

سالهای پیش نیز بچه ها روز های زیادی را بدون کتاب و بدون برنامه درسی سر کردند در حالیکه امسال همه فکر میکردند با توزیع کتابهای درسی توسط آموزش و پرورش دست کم بچه ها کتاب خواهند داشت اما آموزش و پرورش هم نتوانست در این مورد کاری بکند، معلوم نیست در این مساله کتابهای درسی چه سری نهفته است که هیچ کس نمیتواند سر سال، به بچه ها کتاب برساند؟

وضع محصلان دبیرستان ولی الله نصر (در خیابان سهیل ـ نزدیک بلوار الیزابت) از لحاظ دسترسی به کتابهای درسی بهتر از بقیه است.

خانم منیر مومن رئیس این دبیرستان میگوید: دبیرستان ما همه کتابها را از طریق بخش ۱۴ آموزش و پرورش گرفته و بین بچه ها توزیع کرده است، اما در رشته های بازرگانی و منشی گری که کتابهایش بصورت جزوه است هنوز کتاب کم داریم.

از خانم مومن پرسیدیم: در حالیکه اغلب مدارس تهران، هنوز کتاب نگرفته‌اند مدرسه شما چطوری کتاب گیر اورده و از کجا؟ خانم مومن گفت: کتابهای درسی در نواحی مختلف آموزش و پرورش توزیع میشود و هر مدرسه باید از ناحیه مربوطه‌اش کتابها را تحویل بگیرد.

بعضی از نواحی بیشتر کتاب توزیع کرده‌اند و بعضی دیگر، کمتر اما در این میان مدارسی که باصطلاح زرنگ تر بودند و زود جنبیدند به وصال کتاب رسیدند و انها که اندکی تعلل کردند، بخاطر تمام شدن کتابها در نواحی بی کتاب ماندند.

امروز و فردا

خانم «پروین مهرین» رئیس دبیرستان شرف در پاسخ گزارشگران ما گفت:

فیزیک سال سوم نظری کم است و کتابهای سال سوم ریاضی اصلا نیست بقیه کتابها هم تک تک رسیده در حالیکه نواحی آموزش و پرورش، پول سری کتابها را تمام و کمال از ما گرفته‌اند.

کتاب تک تک دادن و کم دادن بدتر از اصلا ندادن است، زیرا مامجبوریم بین محصلان تبعیض قائل شویم یاقرعه بکشیم.چون به بکشیم، ها باید کتاب بدهیم اما به تعداد دیگر نمیتوانیم کتاب برسانیم و این وضع ناهماهنگی بسیار بدی را میان محصلان ایجاد میکند و مدارس را بصورت نیمه تعطیل در می آورد. خانم مهر انگیز رونقی رئیس دبیرستان حجت در زمینه کمبود کتابها حرفهای جالبی دارد. میگوید:

چند روز پیش بخشنامه‌یی برای ما فرستادند که کتابها حاضر است اما وقتی برای تحویل کتابها به ناحیه ۵ مراجعه کردیم از کتاب خبری نبود.

دو سه روز پیش هم دوباره از ناحیه ۵ تلفن زدند که ایندفعه کتابها حاضر است. من باتفاق معاون دبیرستان و چند دبیر ، لیست بلند و بالائی از محصلانی که احتیاج به کتاب دارند تهیه کردیم و به ناحیه فرستادیم اما فقط تعداد کمی کتاب آنهم بطور ناقص (از هر سری سه یا چهار کتاب» بما دادند در حالیکه پول سری کامل کتابها را قبلا از ما گرفته‌اند.

الواقای وزیر

مدیران مدارس تنبلی میکنند

عصر جمعه، گزارشگر صفحه مسایل اجتماعی آقای احمد هوشنگ شریفی را در جشن موسسه اطلاعات گیر اورد و در فرصت کوتاهی که سرشان را خلوت یافت درد دل های محصلان، اولیا انها و دبیران مسئولان دبیرستانها را از وضع نابسامان توزیع کتابهای درسی با ایشان در میان گذاشت.

وزیر آموزش و پرورش در گفتگوی چند دقیقه‌ای خود با گزارشگر صفحه مسایل اجتماعی ضمن تایید ضمنی تاخیر در توزیع کتابها گفت:

کتابها در انبار انباشته شده و مدیران بعضی از نواحی و دبیرستانها برای دریافت سهمیه خود مراجعه نمی کنند یا اگر یکبار مراجعه کردند در دفعات بعد، تنبلی بخرج میدهند وزیر آموزش و پرورش گفت:

امسال کلیه کتابهای درسی بموقع چاپ شد، اما منکه نباید انها را دست بگیرم و بین چند میلیون محصل توزیع کنم.

گزارشگر ما گفت: آقای وزیر، حرف شما درست، اما قبول بفرمائید که بچه های مدرسه هم نمیتوانند تک تک به انبار کتابهای درسی مراجعه کنند و در صف های طویل، منتظر وقت نوبت بمانند. محصلان مدارس خریداران پیکان نیستند.که شب تا صبح کنار خیابان بخوابند تا زودتر نوبت به آنها برسد.

آقای وزیر در پاسخ گفتند:

قبول دارم و دستور میدهم مسئولان مربوطه در این مورد تعجیل کنند.

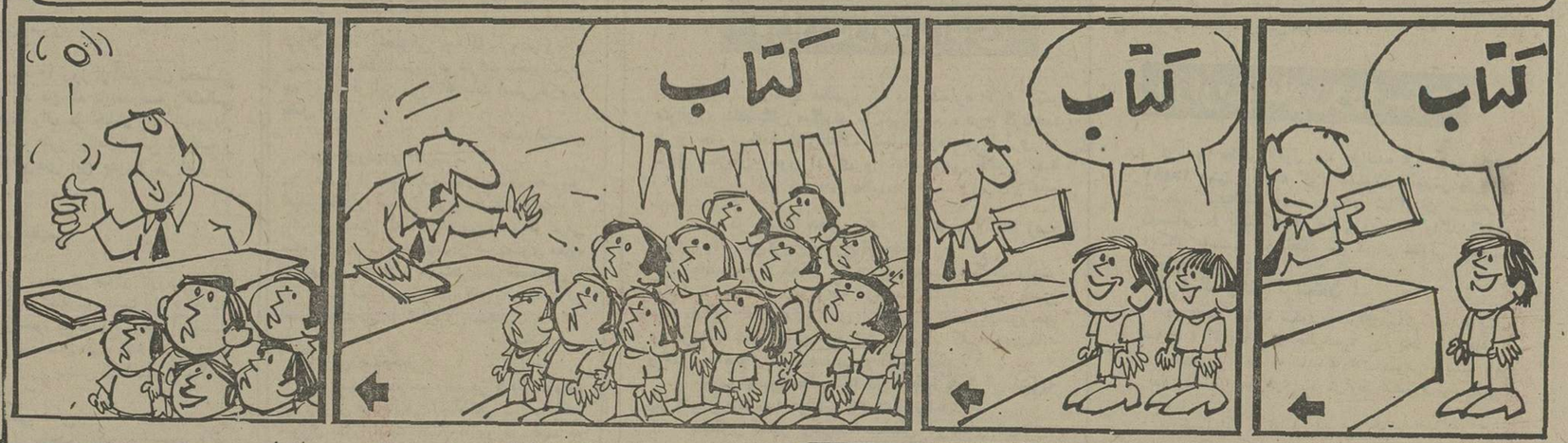

گفتگوی شبانه

الو ـ ۵۲۵۱۳۳؟

ـ بله، بفرمائید!

* سلام خانم، من از روزنامه اطلاعات تلفن می کنم. میخواستم نظرشمارا درباره کمبود کتابهای درسی

بپرسم، اسم سرکار؟

ـ من اخترالزمان جهانیان هستم، کارمند دانشگاه تهران... آقا، کتاب درسی نیست این قبول ولی ایکاش فقط مسئله کتابهای درسی دربین بود. بچه‌ها هرسال با مکافات تازه ای درگیر می‌شوند مثلا دختر من سال پنجم دکوراسیون هنرستان امین الدوله (در فخرآباد) بوده اما امسال ناگهان قسمت دخترانه این هنرستان را منحل کردند. برای سال ششم نظام قدیم در رشته دکوراسیون هم مدرسه دیگری وجود ندارد.

شما را بخدا بنویسید نبودن کتاب را میشود یک جوری تحمل کرد، اما وقتی مدرسه نباشد بچه‌هائی مثل دختر من چه بکنند؟

* الو ۶۵۶۴۴۵؟

ـ بله بفرمائید!

* میخواستم درباره کتابهای درسی...

ـ آقا، داغ ما را تازه نکنید! شما را بخدا آقا در روزنامه بنویسید چرا محصلان بیچاره را سر می‌دوانند؟ مگر کتاب درسی، سیب‌زمینی و تخم مرغ است که انرا احتکار کرده باشند؟ اگر آموزش و پرورش نمی‌تواند کتاب بچه‌ها را هم تامین کند، رک و پوست کنده بگوید، ما از همین حالا دور مدرسه را خط بکشیم و برویم دنبال کار و زندگی خود...

* شما هنوز کتاب نگرفتید؟

ـ نه، بخدا نه، کلاس ما تق‌ولق است و بچه‌ها از اینده خود نگرانند.

* اسم شما؟

ـ گیتی آرکو ـ کلاس پنجم دبیرستان شاهدخت

* الو ـ ۲۳۸۲۳۱؟

ـ بله بفرمائید

* شما؟

ـ هوشنگ میرجهانگیری ـ چهارم نظری دبیرستان هدف

* اوضاع کتابها در مدرسه شما چطور است؟

بدک نیست، مقداری را دادند و بقیه را هم قرار است ظرف چند روز بدهند.

* ۳۴۰۹۲۱: گلنار شریفی کلاس اول دبستان دلشاد

کتاب مدرسه شما را دادند؟

ـ هنوز نه، ولی قول دادند این هفته بدهند.

* ۳۳۸۳۰۰: کامبیز شریفی سال اول مدرسه فرناز خیابان فرح‌آباد

ـ هنوز کتابهای ما را نداده‌اند. معلوم هم نیست کی بدهند.

* بینا بزرگمهر (سال دوم راهنمائی پیشرو) هنوز کتاب بما نداده‌اند. پدر و مادرم که از مدرسه نا امید شدند مرا به کلاس زبان فرستادند تا در این مدت لااقل زبان یاد بگیرم.

اگر اتومبیل دارید

بسود شماست که مانند همه مردم کشورهای پیشرفته جهان بکلوپ اتومبیل کشور خود ملحق شوید

با عضویت در
کانون جهانگردی و اتومبیل کلوب شاهنشاهی ایران

خیابان ورزش شماره ۳۷

تنها کلوپ بین المللی اتومبیل در ایران علاوه بر استفاده از مزایای فراوان در سطح جهانی یکسال تمام با استفاده از سرویس امداد رایگان و تعمیرگاههای سیار و جرثقیل ، از درد سرهائیکه اتومبیل برای شما فراهم میکند آسوده شوید.

باتلفنهای ۳۱۹۰۴۰ تا ۳۱۹۰۴۵ در تمام ساعات شبانه روز میتوانید تقاضای عضویت کنید.

ساختمانهای فولادی پارس

با مشارکت کمپانی معظم JOHN BOOTH & SONS انگلستان

مهندسین ـ مقاطعه کاران ـ معماران

ساختمانهای چندین طبقه با اسکلت فولادی پارس سریعتر، مطمئن‌تر و با صرفه‌تر ساخته میشوند

سرعت : کلیه قطعات اسکلت فولادی پارس درکارخانه ساخته و درمحل با پیچ و مهره بسرعت نصب میگردد.

اطمینان : کارخانه با مجهز ترین ماشین آلات درنوع خود مجهز است بنابراین قطعات اسکلت فولادی پارس از نظر کیفیت و دقت درساخت و نصب قابل مقایسه با اسکلت فلزی که قطعات آنها در محل بریده وجوش داده میشود نیست.

صرفه‌جوئی : با استفاده ازاسکلت فولادی پارس ، ساختمانهای چندین طبقه باهزینه کمتر و در مدت زمان کوتاهتر آماده بهره برداری میگردند.

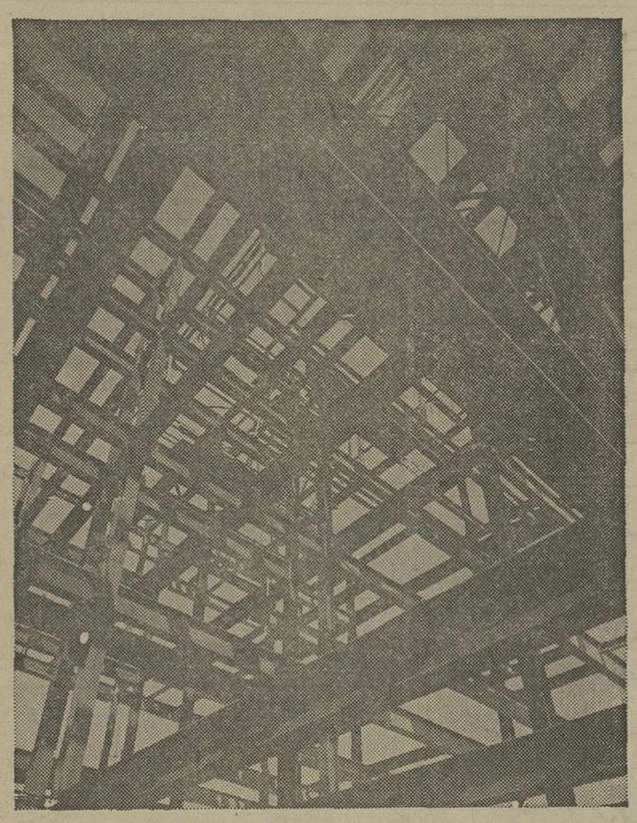

برای کسب اطلاعات بیشتر با ماتماس بگیرید و یا نماینده‌های ما را برای توضیحات بیشتر احضار فرمائید.

با اسکلت فولادی پارس بهتر بسازید

ساختمانهای فولادی پارس (شرکت سهامی خاص)
خیابان تخت‌طاووس ـ جنب پل بزرگراه ـ شماره ۲۰۹ ـ تلفنهای ۶۲۳۹۲۲-۶۲۹۳۱۲-۶۲۳۹۲۳-۶۲۷۱۱۴

اطلاعیه

تشکیل چهارمین نمایشگاه بین المللی تهران

بدینوسیله باطلاع عموم هموطنان عزیز میرساند، بمنظور ارائه پیشرفتها وپدیده های تکنولوژی صنعتی ایران و دیگر کشورهای جهان ، چهارمین نمایشگاه بین‌المللی تهران از تاریخ بیست وهفتم مهر تادهم آبانماه ۲۵۳۵ درمحل دائمی نمایشگاههای بین‌المللی ایران برگزار میگردد، دراین نمایشگاه بزرك تحولات و پیشرفتهای صنعتی ، اقتصادی وخدمات بازرگانی ایران و ۴۴ کشور صنعتی ازپنج قاره جهان بنحو چشمگیری وبا استفاده ازآخرین تکنیك های نمایشگاهی جهان در یك مجموعه عظیم در وسعتی بمساحت ۱۳۰۰۰۰۰ مترمربع فضای نمایشگاهی برای دیدار عموم ملت ایران برگزار میگردد . با استفاده از این فرصت استثنائی برای بازدیدازاین مجموعه عظیم علمی وصنعتی وفرهنگی وهنری در هر فرصتی ازاین نمایشگاه دیدار نمائید .

سازمان نمایشگاههای بین‌المللی ایران

ساعات بازدید: ۱۰ صبح تا ۶ بعدازظهر

برگزیده از میان نامه‌ها

بازهم گرانتر میشود

در روزنامه اطلاعات روز پنجشنبه پنجم مهر ماه در صفحه ۵ گزارش مفصلی تحت عنوان «زمین بازان تهران اتوموبیل باز شده‌اند» چاپ شده و نویسنده محترم نوشته بود:

« وضع نابسامان خرید و فروش اتوموبیل در کشور ما، همه ضوابط و اصول علم اقتصاد را بهم زده است. علمای اقتصاد در تئوریهایی که در دانشکده ها تدریس میشود، چنین استدلال میکنند که اگر قیمت کالایی ناگهان بالا رود، از میزان تقاضاها بهمان نسبت کاسته میشود، در حالی که خریداران و فروشندگان اتوموبیل در ایران عملا خط بطلان بر این تئوریها و مکتبهای اقتصادی کشیده‌اند. در ایران هر چه بر قیمت اتوموبیل افزوده میشود مردم برای خرید آن بیشتر حریص میشوند و عجله بخرج میدهند...»

بنظر من گرانی قیمت اتوموبیل در ایران بر عکس نظر نویسنده محترم گزارش صحت تئوریهای اقتصادی را میرساند نه بطلان آنها را. فقط در یک مورد خاص میزان (در صد) کاهش «مقدار تقاضا شده» (نه تقاضا) با میزان (درصد) افزایش قیمت مناسب است و آن در موردی است که (حساسیت) تقاضا مساوی با یک باشد.

حساسیت تقاضا، رقمی است از صفر تا بی نهایت. بعبارت عامیانه ممکن است قیمت مثلا ده در صد ترقی کند ولی «مقدار تقاضا شده» (نه تقاضا) کمتر از ده در صد مثلا پنج در صد یا بیشتر از ده در صد مثلا بیست در صد کم بشود. در مورد اول حساسیت پنج دهم است و در مورد دوم دواست.

دلیل این که باافزایش عرضه اتوموبیل در ایران قیمت آن بالا رفته است برای این است که تقاضا (یا بعبارت دقیقتر منحنی یا تابع تقاضا) برای اتوموبیل بدلایل زیاد بسرعت بیشتری از عرضه (یا بعبارت دقیقتر تابع عرضه) زیاد شده است. آنچه که نویسنده محترم را باشتباه انداخته است این است که ایشان خیال میکنند که سرعت رشد تقاضا برای اتوموبیل در ایران ثابت مانده است (یا باصطلاح اقتصاددانان منحنی تقاضا تغییر نکرده است) و بدیهی است اگر عرضه زیاد شود باید مطابق قانون عرضه و تقاضا قیمت هم پائین بیاید. قانون عرضه و تقاضا بوضوح و بدقت گرانی قیمت اتوموبیل را در ایران بیان میکند و تا زمانی که سرعت رشد تقاضا بیشتر از سرعت رشد عرضه است وضع از این هم که هست بدتر خواهد شد و هیچ اقدام و عملی هم وضع را بهتر نخواهد کرد مگر زیادتر شدن سرعت رشد عرضه از سرعت رشد تقاضا.

پرفسور نصراله وقار

خوانندگان میخواهند

✱ ترافیک دربند

ورزش دوستانی که علاقه زیادی به کوهنوردی دارند و روز جمعه عازم دربند و پس قلعه می شوند از فشار بیش از حد ترافیک ناراحت هستند. اگر ترتیبی داده شود که در روز جمعه عبور اتومبیل از تجریش به دربند ممنوع شود ترافیک در این منطقه تحمل پذیر میشود.

مهرداد ازمون

ورزشگاه پر صدا

در ورزشگاه باغ شمال در تبریز روزهای جمعه مسابقه فوتبال برگزار می شود، در این روز تمام کسانیکه منزلشان در اطراف ورزشگاه قرار دارد، خواب و آسایش ندارند، زیرا مرتبا بلندگوهای ورزشگاه بصدا در میاید و همراه با فریاد و کف زدن تماشاچیان اعصاب اهالی را خرد می کند.

ع ـ با بیوردی

خارج از نوبت

در فروشگاه شهر و روستای «هفت حوض» مردم از ساعت ۶ صبح برای گرفتن گوشت به صف می ایستند اما درست زمانی که گوشت برای فروش آماده می شود عده‌یی بدون رعایت نوبت وارد فروشگاه می شوند و گوشت می خرند. باین ترتیب کسانیکه در انتهای صف قرار دارند کمتر موفق می شوند گوشت بدست آورند، بنویسید که مسئولین فروشگاه در این مورد اقدام کنند.

بانو فاطمه

لیسانس مهندسی

دانشکده تکنولوژی تبریز اعلام کرده است که بر اساس تصمیم وزارت علوم و آموزش عالی در نیم سال اول دانشجو قبول نمی کند و برای نیمسال دوم هم هنوز تصمیم قاطعی نگرفته است. با توجه باینکه تنها امید فوق دیپلمه ها برای ادامه تحصیل و اخذ لیسانس مهندسی این دانشکده بود چرا چنین دستوری صادر شده است؟

حسن اشرفی

حل مشکل مسکن

اکثر صاحبخانه ها به بهانه اینکه مستاجر بعد از انقضای قرارداد خانه را تخلیه نمی کند، مستغلات خود را اجاره نمیدهند. اگر دولت به کسانیکه در خارج از محدوده دارای زمین هستند اجازه ساختمان بدهد از فشار کمبود مسکن کاسته می شود و صاحبخانه ها بالاجبار و با قیمت ارزانتر منزلشان را اجاره میدهند.

روح اله وزیر زاده

مدارس کازرون

در شهرستان کازرون معمولا مدارس تا پانزدهم مهر وضع درستی ندارند، حتی بعضی از دانش آموزان تا این تاریخ ثبت نام نکرده‌اند و کلاس ها معمولا بدون معلم باقی می مانند، چرا مسئولان وزارت آموزش و پرورش به مدارس این شهرستان توجه بیشتری نمی کنند؟

پور حسینی

بی توجهی پزشک

در یکی از بیمارستانها دست زخمی بچه‌ای را گچ گرفتند، در حالیکه از نظر پزشکی بهیچوجه صحیح نیست عضوی را که زخمی است گچ گرفت، چرا بعضی از اطباء باین مسائل توجهی نمی کنند و باعث ناراحتی جسمانی بیمار می شوند.

اسمعیل لبافی

حفر کانال

مدتی است که از طرف شرکت تلفن در پیاده رو نزدیک بیمارستان ایران مهر کانالی حفر کرده‌اند که فاقد دریچه است، در نتیجه عابران پیاده بخصوص بچه ها را خطر زیادی تهدید می کند، امیدواریم شرکت مخابرات هر چه زودتر در این مورد اقدامات ایمنی لازم را بعمل اورد.

محمد محسنی

میوه فروشهای تجریش

بعضی از میوه فروشهای میدان تجریش اجناس خود را قیمت گذاری نکرده‌اند و میوه ها را به هر قیمتی که بخواهند میفروشند، از طرفی میوه های خوب و مرغوب را در پستوی مغازه ها پنهان می کنند و به مشتریهای خصوصی با نرخ بیشتر میفروشند و میوه های پلاسیده را در اختیار مشتریان نا آشنا قرار میدهند.

محمد ـ ب

ورزش صبحگاهی

در دبستان جام جم واقع در خیابان «تهران نو» ورزش صبحگاهی انجام نمی شود و دانش آموزان بدون اینکه صبح ها ورزش کنند به کلاس درس میروند. مگر طبق دستور وزارت آموزش و پرورش نباید در همه مدارس دانش آموزان صبح ها قبل از رفتن به کلاس ورزش کنند؟

خانم منیژه

از آن سوی سیم

✱ محمد کاشفی:

خیابان ۲۲۰ غربی تهران پارس اسفالت نیست و گرد و خاک زیاد ساکنان این خیابان را بستوه آورده است.

✱ فرامرز احمدی:

دو تن از فرزندان من یکی در دبستان کاشان و دیگری در دبستان سروش تحصیل میکنند و تغذیه آنها در مدرسه منحصر شده است به ۳ عدد بیسکویت و یک روز در میان هم به آنان شیر میدهند.

✱ فاطمه عبدی:

دبیرستان مرجان شماره ۲ در ۴۵ متری سید خندان در هر کلاس نظری ۹۰ شاگرد دارد. آیا ۹۰ دانش آموز در یک کلاس می توانند درس بخوانند، چرا مسئولان وزارت آموزش و پرورش باین مساله رسیدگی نمی کنند.

✱ آریس سوادیان:

خیابان هیجدهم در خیابان پاکستان مدت ۸ ماه است که در دست تعریض است. خاک زیادی در این خیابان انباشته شده و راه را برای عبور اتومبیل ها مشکل سد کرده است.

✱ خسرو علوی زاده:

تا کنون چند بار به شرکت ارساگاز تلفن زده‌ام اما هنوز از کپسول گاز خبری نشده است، علت این همه تاخیر در امر گاز رسانی چیست. شماره اشتراک من ۳۰۰۲۰ است.

✱ نیر شکوهی:

نسخه پزشک را در تجریش به هر داروخانه‌ای که می برم می گویند دارو نداریم. تکلیف بیمه شدگان با داروخانه های تجریش چیست؟

✱ محمد حیدری:

من کارمند وزارت راه و ترابری هستم. یکسال به من خاتمه خدمت دادند و پس از آنکه در دادگاه اداری حاکم شدم و بعد مجددا بکار برگشتم فاصله خدمت مرا جزو سنوات خدمتی من بحساب نیاوردند. در حال حاضر من پس از ۲۰ سال خدمت در پایه ۵ اداری خدمت میکنم. چرا بکار من رسیدگی نمی شود.

✱ محمد. م ـ کارمند راه‌آهن:

در سازمان راه‌آهن دولتی ایران بوفه‌ای برای استفاده کارکنان راه‌آهن تاسیس شده که گرانفروشی میکند. مثلا یک ساندویچ کتلت را که قبلا برای رفاه کارگران ۱۵ ریال فروخته می‌شد ۲۰ ریال میفروشد و یا سیگار وینستون ایرانی که ۳۷ ریال فروخته می‌شد ۴۰ ریال میفروشد.

✱ علی رحیمیان:

مدت ۶ سال است که فیش تلفن گرفته‌ام ولی هنوز تلفن منزل من نصب نشده است. در حالیکه اشخاصی هستند که بعد از من فیش گرفته‌اند و حالا دارای تلفن هستند من در هزار دستگاه نازی‌آباد خیابان رضاپهلوی سکونت دارم.

✱ حسن امیری:

با وجودیکه ۱۰ روز از آغاز سال تحصیلی می گذرد، فرزند من که در مدرسه راهنمائی تحصیلی هدف واقع در خیابان ژاله، آب‌سردار تحصیل میکند هنوز برنامه درسی نگرفته و برخی از کلاس‌های این مدرسه نیز آموزگار ندارد.

✱ احمد عظیمی:

حمام کارون واقع در خیابان کارون برخلاف اصول بهداشتی ساخته شده است ارتفاع دودکش آن کم است و معلوم نیست نوع سوخت آن چیست که بمحض روشن شدن کوره تمام محوطه شمال خیابان کارون در زیر پوشش دود غلیظ قرار میگیرد.

✱ غلامعلی ملکی:

من مشغول ساختن یک ساختمان برای سکونت خود در خیابان جردن هستم، طبق ضوابط شهرداری برای دریافت سیمان به اداره معاملات خارجی مراجعه کرده‌ام پول سیمان را هم داده‌ام، اما از تحویل سیمان بمن خودداری می کنند!

پاسخ سازمانهای مسئول

وزارت آموزش وپرورش

★ درپاسخ مطلبی که درشماره ۶ر۴ تحت‌عنوان (جاده تهران ـ مشهد) درمورد ساختمان راه مزبوردرج شده:

هم‌اکنون قسمتی از راه‌مزبور در مسیرمشهد ـ نیشابور و سبزوار ـ شاهرود در دست ساختمان بوده وپروژه اجرائی شاهراه تهران ـ گرمسار وقسمتهای باقیمانده مسیر مزبور در دست مطالعه مهندسین مشاور مربوطه میباشد که باتوجه به‌اعتبارات‌ابلاغی نسبت به‌ساختمان آن اقدام خواهد شد.

★ درپاسخ مطلبی که آقای رحیم‌وجدانی باعنوان «گرانفروشی‌درقطار» درشماره ۵۱۳۰نوشته :

ـ در مورد کمبود آب یخ درقطار وتبدیل شدن واگن رستوران به‌خوابگاه ، لازم به یادآوری است که مسئله توزیع آب یخ درقطار های مسافری که‌بظاهر موضوع بی‌اهمیت وناچیزی جلوه میکند همواره یکی ازمشکلات عمده سازمان‌راه‌آهن‌بوده است. واگن های مسافری راه‌آهن بیشتر مطابق باخصوصیات‌کشور های سازنده اروپائی ساخته میشود که در آنجا مسافتها ، کوتاه است و در واگن ها پیش بینی حمل ذخیره آب به‌اندازه‌ای که‌جوابگوی مسافتهای دور وآب وهوای گرم وکویری باشد نشده است ولاجرم توزیع آب برای مسافرانی که عادت به استفاده ازتنقلات وآجیل دارند مشکل بزرگی رافراهم آورده است.

وزارت راه‌وترابری

● در پاسخ مطلبی که در شماره ۲ر۵ زیر عنوان « بلندپایگان میگیرند ما نمی‌گیریم » درج گردیده: طرح تصویبنامه فوق‌العاده شغل کارمندان اداری از طریق سازمان امور اداری و استخدامی کشور تهیه وبرای طی مراحل تصویب نهائی به هیات وزیران تقدیم شده است.

★ در پاسخ مطلبی که در شماره ۲۷ر۴ زیر عنوان « الو من فروغ » درج گردیده :

خانم فروغ که از سرویس مدرسه شکایت دارند میتوانند به ناحیه مربوطه مراجعه نمایند . در ضمن باید یادآور شد که مدارس از نظر استفاده ازسرویس و دروس جنبی تابع ضوابطی هستند که انجمن‌خانه و مدرسه اصول آنرا تصویب و تائید میکند .

★ در پاسخ مطلبی که در شماره ۶ر۴ آن نشریه زیر عنوان « مدرسه قمچقای » درج گردیده :

بمنظور تعمیر ومرمت دبستان روستای«قمچقای»

از توابع زنجان اقداماتی انجام شده و درنظراست در برنامه ریزی های آینده نیز یک باب دبستان در این روستا احداث گردد .

★ در پاسخ مطلبی که در شماره ۸ر۶ آن‌نشریه زیرعنوان « مدرسه خلافکار و اظهار عقیده آموزش و پرورش» درج گردیده: برابر گزارش اداره آموزش و پرورش ناحیه ۱۵ تهران آقای مهندس محمد تقی حجی‌مانی، در اوایل شهریور ماه برای ثبت نام فرزند خود در دبستان مهران به آن اداره مراجعه نموده‌درحالیکه کلیه مدارس ناحیه ۱۵ و از جمله مدرسه مهران تمام ایام تیر ماه ثبت نام کرده‌اند ، بدیهی است با تقاضا های زیادی که برای ثبت نام در این مدرسه بوده ، در شهریور دیگر جائی برای ثبت نام نیست .

★ در پاسخ مطلبی که در شماره ۴ر۶ زیر عنوان«تکلیف سخت » درج گردیده :

برابرگزارش اداره کل آموزش و پرورش فارس بمنظور آمادگی و تسلطه کامل کارآموزان دانشسرابه تدریس کتابهای درسی به آنان توصیه کرده است : نه تکلیف که اوقات فراغت خود را در تعطیلات‌تابستانی صرف مطالعه و بررسی کتابهای درسی نمایند .

★ در پاسخ مطلبی که در شماره ۱۰ر۶ آن نشریه‌زیر عنوان « هنرستان کشاورزی» درج گردیده :

آموزش کشاورزی به عهده وزارت کشاورزی‌ومنابع طبیعی است و وزارتخانه مزبور تاسیس و توسعه مراکز آموزش کشاورزی را عهده‌دار میباشد . از این‌رو افراد علاقمند به تحصیل در رشته کشاورزی میتوانند به مراکز آموزش کشاورزی در شهرستان ها و جهت کسب اطلاع به سازمان آموزش کشاورزی وابسته به وزارت کشاورزی و منابع طبیعی مراجعه نمایند .

تامین خدمات درمانی :

درپاسخ شرح مندرج درشماره ۱۹ر۵ به‌امضای آقای حسین کرابی تحت‌عنوان (آیا بیمه‌درمانی کافی‌است):

ـ باتوجه باینکه طبق قانون، کلیه موسسات بخش خصوصی نیز چون کارکنان دولت بیمه درمانی میشوند بدیهی است بابیمه شدن کارکنان، درمانگاههای خصوصی کارخانه ها بمرور منحل میگردند وکارکنان میتوانند ازخدمات بیشتر وکاملتری برخوردار شوندو چنانچه دربعضی از نواحی دور دست احتیاج به پست پزشکی باشد، سازمان تامین خدمات باپزشکان‌ایرانی یاخارجی که اخیرا استخدام شده‌اند به‌بیمه‌شدگان‌را درآن ناحیه سرویس خواهدداد.

وزارت تعاون وروستاها

درپاسخ مطلبی ازقول یك خواننده قزوینی درشماره ۱۵۰۸۱ مبنی براینکه گویا مسئولان آموزش وپرورش تصمیم گرفته‌اند تغذیه رایگان شاگردان مدارس روستائی را به‌شرکتهای تعاونی روستاها واگذارکنندو اینکار به‌سبب کمی‌تعداد شرکتهای تعاونی موفقیت نخواهد داشت :

فرهنك وهنر لرستان :

در پاسخ مطلب ستون، «مردم‌ومسائل روز » تحت عنوان » کتابخانه ها خالی‌است وتریاها پرازدحام:

ـ درمورد آنچه به‌کتابخانه‌های عمومی وابسته باین اداره کل در شهرخرم‌آباد مربوط میشود، توضیح‌می‌دهد :

درخرم‌آباد، مرکز استان لرستان ۲ کتابخانه کاملا مجهز باکادر کتابدارانی کافی دایر است که به‌ترتیب دارای ۶۰۸۰و۱۱۱۳ جلد کتاب میباشند کاراین دو کتابخانه از ۸صبح تا۸ بعدازظهر ویکسره است و به استثنای روزهای تعطیل درساعات فوق جوابگوی مراجعین واعضای کتابخانه هستند .

آگهی استخدام رسمی

وزارت تعاون وامور روستاها طبق مفاد قانون استخدام کشوری تعداد ۱۲۴ نفر را از طریق امتحان ومصاحبه بشرح زیر استخدام مینماید

ردیف	عنوان طبقه شغلی	محل خدمت جغرافیائی	تعداد افرادمورد نیاز	شرایط احراز براساس طبقه‌بندی مشاغل	گروه قطعی
۱	کارشناس بودجه یك	رشت ، ساری، تبریز،رضائیه ، کرمانشاه ، اهواز ،شیراز، کرمان ، خراسان ،اصفهان ، زاهدان ، سنندج ، بندرعباس، همدان ، خرم‌آباد ، ایلام ، شهرکرد ،یزد ، زنجان، بوشهر، سمنان ، کهکیلویه ، گرگان (هرکدام یك نفر)تهران(۵نفر)	۲۸ نفر	دارا بودن دانشنامه لیسانس یافوق لیسانس دریکی از رشته های اقتصاد ،حسابداری ، بانك‌داری ، علوم اداری ، بازرگانی وطی دوره کارآموزی مربوط .	۷
۲	کارشناس امور تعاونی یك	بوشهر	یك نفر	دارابودن دانشنامه لیسانس‌دریکی ازرشته های‌علوم‌اجتماعی بمفهوم عام	۷
۳	راهنمای یك	تهران	٤ نفر	دارا بودن دیپلم کامل متوسطه و طی دوره کارآموزی‌درزمینه مربوط	٤
٤	کارگزین یك	تهران	۷ نفر	دارا بودن دیپلم کامل متوسطه و طی دوره کارآموزی‌درزمینه مربوط	٤
٥	حسابدار یك	زنجان (۳نفر) ایلام (سه‌نفر) شهرکرد (۲نفر) رشت (۲نفر) یزد (۲نفر) بندر عباس ،کرمان ، همدان ،اصفهان ، سنندج، زاهدان ، رضائیه ، بوشهر ، تهران (هرکدام یکنفر)	۲۱ نفر	دارا بودن دیپلم کامل متوسطه و طی‌دوره حسابداری‌مقدماتی وموفقیت در آن	٤
٦	مسئول امور عمومی دو	خمین ، قم ، محلات ، تفرش	٤ نفر	دارابودن مدرك فوق‌دیپلم وطی‌دوره کارآموزی درزمینه‌مربوط	٥
۷	ماشین‌نویس دو	تهران	٥ نفر	دارا بودن دیپلم کامل متوسطه و دارا بودن گواهی‌نامه ماشین‌نویسی فارسی یا لاتین	٤
۸	ماشین نویس یك	تهران (۳) سمنان (۳نفر) خراسان ، بوشهر،تفرش ،خمین، دماوند ، ساوه ، شهرری، قم ،گرمسار ، کاشان ، محلات، ورامین (هرکدام یك‌نفر)	۱۸ نفر	دارا بودن مدرك سیکل اول متوسطه و دارا بودن گواهی‌نامه ماشین‌نویسی فارسی یا لاتین	۳
۹	مکانیسین ماشین‌آلات یك	تهران	۲ نفر	دارا بودن مدرك تحصیلات پایان دوره ابتدائی و گذراندن دوره آموزشی مکانیسین ماشین آلات یا ۲ سال تجربه در رشته خدمتکاری فنی .	۲
۱۰	پیشخدمت یك	تهران	۳۲ نفر	دارا بودن مدرك تحصیلات پایان دوره ابتدائی	یك
۱۱	نامه‌رسان	تهران	۲ نفر	دارا بودن مدرك تحصیلات پایان دوره ابتدائی و در صورت لزوم دارا بودن گواهی‌نامه رانندگی موتورسیکلت	یك
۱۲	نگهبان	تهران	۱۵ نفر	دارا بودن مدارك تحصیلات دوره ابتدائی	یك

داوطلبان واجد شرایط میتوانند برك درخواست ذیل این آگهی را تکمیل و بادو قطعه عکس ٤×۳ ورسید بانکی مبنی بر پرداخت مبلغ ٤۰۰ ریال برای ردیف های ۱،۲و٦ و مبلغ ۳٥۰ ریال برای ردیف های۳،٤،٥،۷،۸ ومبلغ ۱٥۰ ریال برای ردیف های ۹،۱۰،۱۱ و ۱۲ در یکی ازشعب‌بانك ملی ایران به حساب ۹۸۰ خزانه حداکثر تا ده روز بعداز انتشار این‌آگهی با پست سفارشی به نشانی ـ تهران ـ خیابان پهلوی مقابل سینما آتلانتیك ـ ساختمان شماره ۱ وزارت تعاون و امور روستاها اداره کل کارگزینی (اداره استخدام و انتصابات) ارسال دارند به‌مدارکی که‌فاقد رسید بانکی باشد یا بعدازمهلت مقرر بپست داده شود ترتیب‌اثر داده نخواهد شد(وجه مذکور بهیچوجه‌مسترد نخواهدشد) تاریخ ومحل برگزاری امتحان متعاقبا اعلام‌خواهد شد .

وزارت تعاون و امور روستاها

برگ درخواست شغل در وزارت تعاون وامور روستاها

نام خانوادگی ـ نام ـ نام پدر ـ شماره شناسنامه ـ محل صدور ـ تاریخ تولد ـ مدرك ورشته تحصیلی

وضع خدمت وظیفه ـ داوطلب شغل (فقط یك شغل) ـ محل جغرافیائی مورد تقاضا (فقط یك محل)

نشانی کامل : شهر ـ خیابان ـ کوچه ـ شماره منزل ـ تلفن ـ امضاء داوطلب

مدلهائی از

تلویزیون رنگی

گروندیگ

سوپرکالر

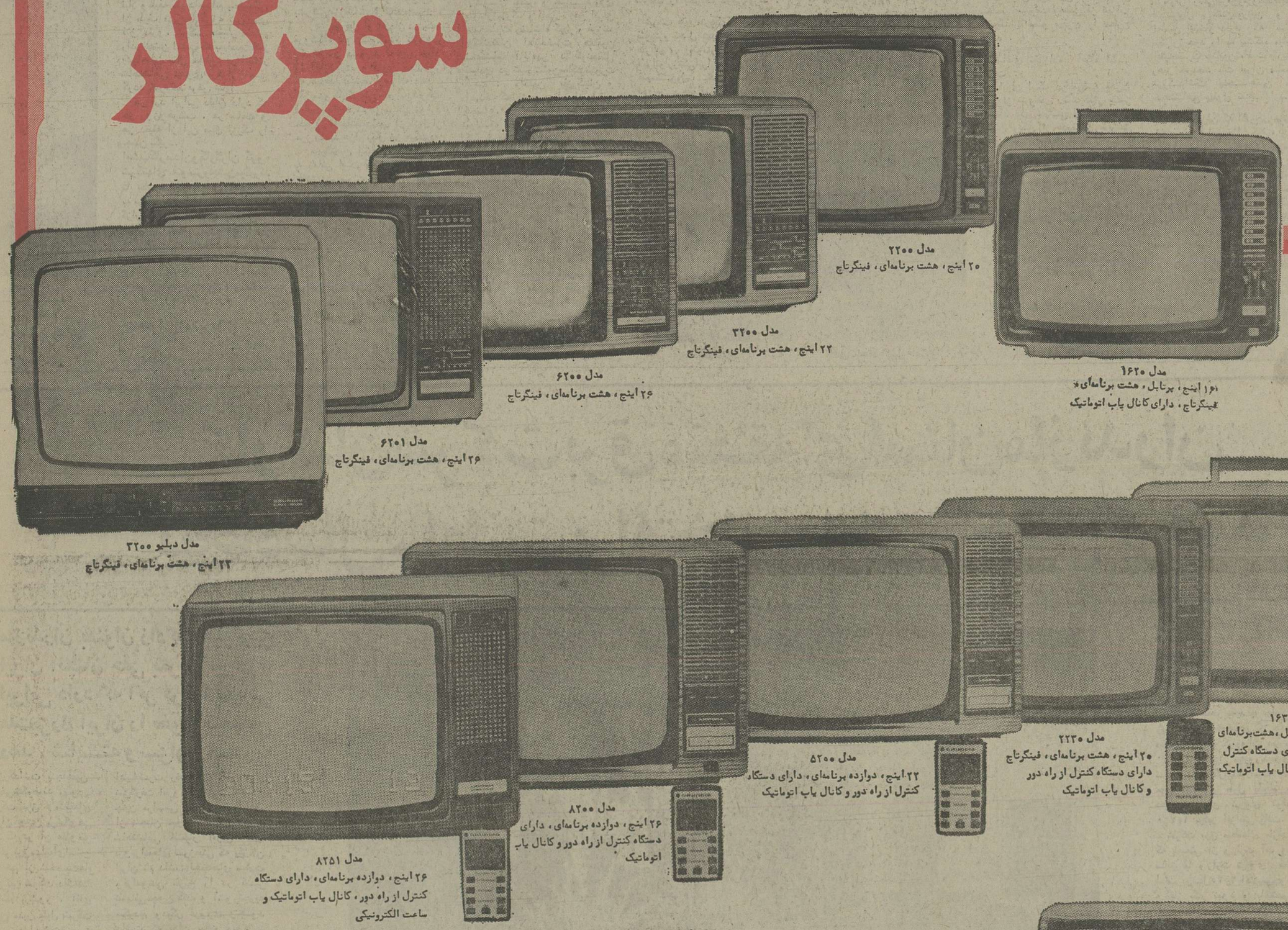

مدل ۲۲۰۰
۲۰ اینچ، هشت برنامه‌ای، فینگرتاچ

مدل ۳۲۰۰
۲۲ اینچ، هشت برنامه‌ای، فینگرتاچ

مدل ۶۲۰۰
۲۶ اینچ، هشت برنامه‌ای، فینگرتاچ

مدل ۱۶۲۰
۱۶ اینچ، پرتابل، هشت برنامه‌ای*
فینگرتاچ، دارای کانال یاب اتوماتیک

مدل ۶۲۰۱
۲۶ اینچ، هشت برنامه‌ای، فینگرتاچ

مدل دبلیو ۳۲۰۰
۲۲ اینچ، هشت برنامه‌ای، فینگرتاچ

مدل ۸۲۵۱
۲۶ اینچ، دوازده برنامه‌ای، دارای دستگاه کنترل از راه دور، کانال یاب اتوماتیک و ساعت الکترونیکی

مدل ۸۲۰۰
۲۶ اینچ، دوازده برنامه‌ای، دارای دستگاه کنترل از راه دور و کانال یاب اتوماتیک

مدل ۵۲۰۰
۲۲ اینچ، دوازده برنامه‌ای، دارای دستگاه کنترل از راه دور و کانال یاب اتوماتیک

مدل ۲۲۳۰
۲۰ اینچ، هشت برنامه‌ای، فینگرتاچ
دارای دستگاه کنترل از راه دور
و کانال یاب اتوماتیک

مدل ۱۶۳۰
۱۶ اینچ، پرتابل، هشت برنامه‌ای
فینگرتاچ، دارای دستگاه کنترل
از راه دور و کانال یاب اتوماتیک

مدل اس ۸۲۵۵
۲۶ اینچ، دوازده برنامه‌ای، دارای درب کشوئی
دستگاه کنترل از راه دور، ساعت الکترونیکی
و کانال یاب اتوماتیک

مدل ۸۲۵۰
۲۶ اینچ، دوازده برنامه‌ای، دارای دستگاه
کنترل از راه دور، کانال یاب اتوماتیک
و ساعت الکترونیکی

مدل اس ۹۲۵۰
۲۶ اینچ، دوازده برنامه‌ای، با صدای های فیدلیتی
دارای دستگاه کنترل از راه دور کانال یاب اتوماتیک
و ساعت الکترونیکی

مدل دبلیو ۸۲۵۰
۲۶ اینچ، دوازده برنامه‌ای، دارای دستگاه
کنترل از راه دور، کانال یاب اتوماتیک و
ساعت الکترونیکی

p.o 35,7

نمایشگاه گروندیگ:
نخت جمشید چهارراه سپهبد زاهدی
فروش درکلیه فروشگاههای معتبر

GRUNDIG
گروندیگ سوپرکالر

از طرف گروه شرکت های فتومترو ، کانولا ، لابراتوار رنگی ایران ، فروشگاه های فتومتروپل، کانون‌دوربین‌وفتوافشین

پنجاهمین‌سال شاهنشاهی‌پهلوی باشکوه‌جشن گرفته‌شد

آقای احمدمایل‌افشار مدیرعامل گروه شرکتهای فتو مترو

بزرگترین افتخارم اینست که به‌عنوان عکاس خبرنگار روزنامه اطلاعات‌در التزام رکاب شاهنشاه آریامهر بوده‌ام

Canon

بمنظور بزرگداشت پنجاهمین سال شاهنشاهی پهلوی، مسئولان شرکتهای فتومترو عرضه کننده انواع محصولات عکاسی ، فیلمبرداری وماشینهای الکترونیکی، در جشن شکوهمندی که برگزار کردند ، مراتب سپاس خودرا از رهبریهای داهیانه شاهنشاه آریامهر ، به پیشگاه ملوکانه معروض داشتند.

این آئین پرشکوه باحضور گروهی از مقام های اتاق اصناف پایتخت ، اتاق بازرگانی و کارکنان شرکت های فتو مترو باخانواده‌هایشان درباشگاه بانک سپه برگزارشدو از میهمانان به گرمی پذیرایی گردید.

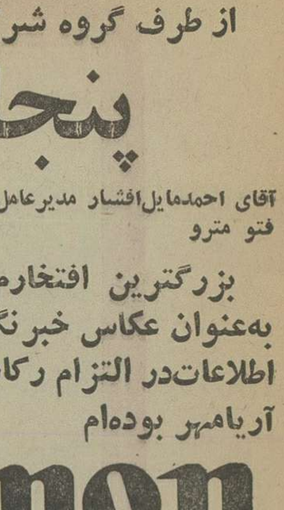

آقای محمدرضا نقی‌زاده

مدیر عامل شرکت کانون گفت:

خانمها و آقایان محترم

قبلا وظیفه خود میدانم بنمایندگی از طرف مدیریت گروه شرکتهای فتو مترو ، شرکت حضار محترم رادر جشن امشب که بمناسبت‌آغاز پنجاهمین سال سلطنت پر افتخار شاهنشاهی پهلوی برگزار می گردد خیرمقدم عرض نمایم.

هر فرد ایرانی دلیلی دارد که هر روزوهرشب ، هر ساعت و هر دقیقه از این سال بزرگ را جشن بگیرد.

امشب‌کارمندان‌وکارگران گروه شرکتهای فتومتروجشن‌میگیرند تا بدینوسیله سپاس گویند به بزرگ مرد تاریخ ایران و بنیان گزار ایران زمین اعلیحضرت رضا شاه کبیر، سپاس گویند به رهبر خردمند خود اعلیحضرت همایون شاهنشاه آریامهر و حالا جشن امشب را باسخنرانی آقای احمد مایل افشارمدیرعامل و سرپرست گروه شرکتهای فتومترو آغاز مینمائیم.

سخنرانی مدیرعامل

سپس آقای احمد مایل افشار مدیر عامل‌و سرپرست گروه‌شرکت های فتومترو پشت تریبون قرار گرفت و چنین گفت: به نمایندگی از طرف مدیران ، کارمندان و کارگران گروه‌شرکتهای فتو مترو ، کانولا و فروشگاههای فتو متروپل ، لابراتوار رنگی کانن دوربین و فتو افشین ، تشریف فرمایی مقامات محترم‌اتاق اصناف پایتخت ، اتاق بازرگانی‌و میهمانان گرامی را به این جشن باشکوه خیرمقدم عرض مینمایم.

درآغاز سخن اجازه میخواهم که مراتب سپاس کلیه کارکنان گروه شرکتهای‌فتومترو را از رهبری های خردمندانه شاهنشاه آریامهر که ملت ایران را بسوی تمدن بزرگ‌راهبر شده‌اند ، بخاک پای همایونی تقدیم دارم.

گروه شرکتهای فتو مترو که اکنون‌دردیف‌بزرگترین شرکت های‌عرضه کننده‌انواع محصولات عکاسی ، فیلم برداری و ماشین های الکترونیکی‌اداری و همچنین موسس‌مجهزترین لابراتوار عکس های رنگی درایران میباشد . ظرف ۳۵ سال گذشته به برکت امنیت اقتصادی و اجتماعی موجود در کشورمان از یک مغازه کوچک باعنوان« فروشگاه فتو متروپل» بشرکتی بزرگ تبدیل گشته‌است.

من قبل از آنزمان در یک فروشگاه کوچکوگمنام باروزی یک تومان دستمزد فعالیت خود را آغاز کردم واکنون همانطور که شاهد هستید، روزانه دهها کارمندوکارگرفنی دراین‌شرکت فعالیت دارند که در برخی موارد حقوق ماهیانه‌تعدادی از آنها از مرز یکصد هزار ریال نیز میگذرد.

بزرگترین افتخار من مربوط به زمانی است که در روزنامه اطلاعات بعنوان خبرنگار عکاس کار میکردم و در مسافرتهای شاهنشاه آریامهر در رکاب‌ملوکانه بوده‌ام.

پس از تلاش پیگیر در مدت ۳۵ سال گذشته توانسته‌ام شرکت آبرومندی بوجود آورم واگر با دقت به این موفقیتها نظر بیفکنیم خواهیم دید تمامی این توفیقها بخاطر امنیت اجتماعی و شغلی است که تحت‌رهبریهای‌خردمندانه اعلیحضرت همایون شاهنشاه آریامهر در سرتاسر مملکت نصیب طبقه اصناف و بازرگانان گردیده است .

بیگمان هرایرانی وطن‌پرست میداند که قبل از سلطنت دودمان جلیل پهلوی ، هیچگونه امنیت شغلی دراین مملکت وجود نداشت اما در عصر دودمان پهلوی وبراثر تلاشهای پیگیر و شبانه‌روزی سردار بزرگ و نامی تاریخ ایران اعلیحضرت رضاشاه کبیر و فرزند پرومندشان اعلیحضرت همایون شاهنشاه آریامهر دگرگونیهائی بنیادی در تمام شئون‌مملکت‌صورت گرفت . واکنون بازرگانان و اصناف که قشری عظیم از طبقات اجتماع، را تشکیل میدهند ، توانسته اند روزبه روز بکسب و کار خود توسعه دهند و در کمال آزادی وامنیت از خوان‌گسترده‌ای که مدر سراسر مملکت بهن شده بهره‌مند شوند

در کنار توسعه‌اموربازرگانی تجاری ، اقتصادی و صنفی ، ما بازرگانان و اصناف توانسته‌ایم امکانات بسیاری برای تربیت و تعلیم فرزندانمان که سازندگان فردای ایران هستند بوجود آوریم تاجائیکه فرزندانمان قادر باشند در دانشگاهها و مدارس عالی ایران و کشور های خارج باسر بلندی‌و افتخار ایرانی بودن‌تحصیلات‌عالیه خود را تادرجه دکتری ومهندسی ادامه دهند و من بعنوان یک پدر مفتخرم که بگویم در اوای‌امنیتی که نصیب فردفرد ملت‌ایران‌گردیده توانسته‌ام‌فرزندانم را پس از اتمام تحصیلات عالیه‌شان در ایران و کشورهای خارج ، درقسمتهای تجاری وفنی بکار گمارم و هرکدام امروز قسمتی از چرخهای این شرکت را بحرکت درمی‌آورند .

شرکت فتو متروکه‌یگروه‌شرکتهای فتومترو تبدیل شده عبارت‌است از شرکتهای فتومترو ـ کانولا ـ لابراتوار رنگی‌ایران‌و۳فروشگاههای فتومترول غروشگاه کانن دوربین و فتوافشین . با تعداد کارمندانیکه در بخشهای مختلف این گروه فعالیت دارند بیش از ۱۰۴ نفر میباشند و من افتخار دارم ، در عصر پهلوی که ایران در ممتازترین موقعیت تاریخی و بین‌المللی قرارگرفته واز حیثیت و اعتباری جهانی برخوردار است ، می‌توانم درسن ۵۷ سالگی وظیفه ملی و میهنی خود را ودینی که به هموطنان عزیزم دارم بهبهترین وجه اداکنم . جاوید شاهنشاه آریامهر- پاینده باد ایران .

عصردرخشان پهلوی

در این هنگام آقای محمدرضا تقی‌زاده مدیرکل طرحها و برنامه های اتاق اصناف پایتخت باشاره به پیشرفتهای مملکت در عصر پهلوی اظهار داشت :

ایران اینک در موضع قدرت یکی از نیروهای تاثیرگذار بر رویداد های سیاسی این منطقه از جهان ویکی از قدرتهای سیاسی در روابط بین‌الملل است .

این قدرت سیاسی در ابعاد خارجی در ارتباط بارشد سیاسی و تکامل و بلوغ سیاسی در داخل بوده است .

ناطق سپس راجع‌به انتخابات انجمنهای ملی صحبت کرد و اظهار داشت مشارکت وسیع مردم در انتخابات واستقبال آنها یکی از وجوه پیشرفت سیاسی امروزما است .

سخنا نماینده کارکنان شرکتهای‌مترو

در این موقع آقای نادر گرامیان به نمایندگی از سوی کارکنان شرکتهای مترو گفت :

باکسب اجازه از حضارمحترم و سروران گرامی‌بنمایندگی‌ازطرف کلیه کارمندان و کارگران گروه شرکتهای فتومترو ، کانولا ، لابراتوار رنگی‌ایران‌وفروشگاههای فتومتروپل ، کانن‌دوربین و فتو افشین افتخار دارد که سپاس بیکران خود را به پیشگاه مبارک اعلیحضرت همایون‌شاهنشاه‌آریامهر رهبر خردمند ملت ایران مناسبت بزرگداشت پنجاهمین سال شاهنشاهی پهلوی تقدیم دارم.

ملت ایران که اکنون‌درموقعیت خاص بین‌المللی قرار گرفته و در پرتو رهبریهای پرتوان وداهیانه شاهنشاه آریامهر راه سرافرازی‌را بسوی تمدن بزرگ طی میکند، در تاریخ پرافتخارخودروزهای سختی را پشتسر گذاشت و درگذرگه رویدادهای مختلف بافرازونشیب‌ها و کشمکش های بسیار روبرو بوده است .

تاریخ ایران پیوسته شاهد از جان‌گذشتگی‌ها وفداکاریهای‌مردان وزنان آزاده بوده و به برکت‌وجود همین افراد است‌که‌اکنون‌کشورمن در ردیف یکی ازکشورهای‌پرآوازه جهان قرار دارد . مملکت ما با تاریخ کهنش دربنجاه سال میراثهای عصر سلطنت پهلوی عامل تجدید حیات فرهنگ ایرانی وباز یافتن دوباره ارزشهای تاریخی سرزمین ما است .

برشمردن میراثها و مواهب عصر پهلوی‌درتمام زمینه‌ها دشوار است لیکن پرداختن به استقلال سیاسی میتواند بخشی از ثمرات تاثیرگذار عصر پهلوی را مطرح سازد .

آقای تقی‌زاده آنگاه اظهار داشت :

ایران اینک در موضع قدرت یکی از نیروهای تاثیرگذار بر رویداد های سیاسی این منطقه از جهان ویکی از قدرتهای سیاسی در روابط بین‌الملل است .

این قدرت سیاسی در ابعاد خارجی در ارتباط بارشد سیاسی و تکامل و بلوغ سیاسی در داخل بوده است .

ناطق سپس راجع‌به انتخابات انجمنهای ملی صحبت کرد و اظهار داشت مشارکت وسیع مردم در انتخابات واستقبال آنها یکی از وجوه پیشرفت سیاسی امروزما است .

سخنا نماینده کارکنان شرکتهای‌مترو

در این موقع آقای نادر گرامیان به نمایندگی از سوی کارکنان شرکتهای مترو گفت :

باکسب اجازه از حضارمحترم و سروران گرامی‌بنمایندگی‌ازطرف کلیه کارمندان و کارگران گروه شرکتهای فتومترو ، کانولا ، لابراتوار رنگی‌ایران‌وفروشگاههای فتومتروپل ، کانن‌دوربین و فتو افشین افتخار دارد که سپاس بیکران خود را به پیشگاه مبارک اعلیحضرت همایون‌شاهنشاه‌آریامهر رهبر خردمند ملت ایران مناسبت بزرگداشت پنجاهمین سال شاهنشاهی پهلوی تقدیم دارم.

ملت ایران که اکنون‌درموقعیت خاص بین‌المللی قرار گرفته و در پرتو رهبریهای پرتوان وداهیانه شاهنشاه آریامهر راه سرافرازی‌را بسوی تمدن بزرگ طی میکند، در تاریخ پرافتخارخودروزهای سختی را پشتسر گذاشت و درگذرگه رویدادهای مختلف بافرازونشیب‌ها و کشمکش های بسیار روبرو بوده است .

تاریخ ایران پیوسته شاهد از جان‌گذشتگی‌ها وفداکاریهای‌مردان وزنان آزاده بوده و به برکت‌وجود همین افراد است‌که‌اکنون‌کشورمن در ردیف یکی ازکشورهای‌پرآوازه جهان قرار دارد . مملکت ما با تاریخ کهنش دربنجاه سال میراثهای عصر سلطنت پهلوی عامل تجدید حیات فرهنگ ایرانی وباز یافتن دوباره ارزشهای تاریخی سرزمین ما است .

برشمردن میراثها و مواهب عصر پهلوی‌درتمام زمینه‌ها دشوار است لیکن پرداختن به استقلال سیاسی میتواند بخشی از ثمرات تاثیرگذار عصر پهلوی را مطرح سازد .

آقای تقی‌زاده آنگاه اظهار داشت :

ایران اینک در موضع قدرت یکی از نیروهای تاثیرگذار بر رویداد های سیاسی این منطقه از جهان ویکی از قدرتهای سیاسی در روابط بین‌الملل است .

این قدرت سیاسی در ابعاد خارجی در ارتباط بارشد سیاسی و تکامل و بلوغ سیاسی در داخل بوده است .

ناطق سپس راجع‌به انتخابات انجمنهای ملی صحبت کرد و اظهار داشت مشارکت وسیع مردم در انتخابات واستقبال آنها یکی از وجوه پیشرفت سیاسی امروزما است .

آقای سید جواد کاشانی‌نژاد مدیرعامل شرکت کانن در جشن باشکوه گروه شرکتهای مترو به‌میهمانان خوش‌آمد میگوید .

آقای نادرگراه‌یان

آقای احمد مایل افشار

شاهنشاهی‌پهلوی در مسیرپیشرفت وتمدن قرارگرفت‌ودرپرتورهبریهای بزرگ سرسلسله پهلوی ، ایرانی که در لبه پرتگاه سقوط قرارداشت به صورت یک قدرت کامل در جهان تجلی کرد.

پیشرفت‌هائیکه در همه شئون این مملکت نصیب ملت گردید بر هیچ ایرانی وطن‌پرست پوشیده نیست و همه طبقات مردم اعم از کشاورز ، کارگر،صنفی،بازرگانان، زنان وحتی کودکان زیر پوشش برنامه های رفاهی قرار گرفته‌اند و اصول هدفمگانه شاه و ملت نقطه عطفی است درتاریخ این مرزوبوم ودر راه سربلندی وسرافرازی فردفرد ملت ایران .

شرکت لابراتوارعکاسی رنگی ایران وابسته به گروه شرکتهای فتومترو افتخار دارد که‌همزمان با صدورفرمان همایونی مبنی بر سهیم کردن کارگران درسود کارگاهها کارگران خود را زیر پوشش سودویژه قرار داده استو همین سابقه سبب شدهکه‌کارمندان وکارگران در بخش خصوصی‌مانند گذشته نگران آینده و زمان بازنشستگی خود نباشند . چرا که در پرتو پیشرفتهای مختلف در مملکت بیمه های درمانی ، بازنشستگی حوادث و بیمه ناشی از کارافتادگی ، به ناهنجاریهای گذشته خاتمه داده و اطمینان خاطری برای کارمندان و کارگران دربخش خصوصی میباشد .

دراینجا فرصتی است‌که‌بخاطر امنیت کاملی که از آن برخوردار هستیم، دست به آسمان‌برداریم و برای سلامت و بقای عمرشاهنشاه عظیم‌الشانمان که تا این‌حدامکانات رفاهی را به ماارزانی فرموده‌اند دعاکنیم . جاوید باد شاهنشاه ایران .

برنامه‌های تفریحی

درپایان مراسم چند برنامه تفریحی اجرا شد و میهمانان‌پس‌از صرف شام در مسابقه بزرگ کانن شرکت نمودند .

این آئین باشکوه که تاپاسی‌از شب گذشته ادامه داشت درمیان ابراز احساسات میهمانان نسبت به شاهنشاه آریامهر پایان یافت.

کارکنان شرکت برق منطقه‌ای استان مازندران پنجاه‌سال سلطنت پرافتخار پهلوی راجشن گرفتند

مازندران بعنوان زادگاه‌رهبر کبیر ایران آنچنان حقی بگردن ایران و ایرانی دارد که اگر قرنها سپاس ملت‌بزرگ ایران را بخود اختصاص دهد ، شایسته و سزاوار است

بمناسبت بزرگداشت پنجاهمین سال شاهنشاهی‌شکوهمند پهلوی، از طرف شرکت برق منطقه‌ای استان مازندران جشن پرشکوهی برگزار گردید که در آن علاوه‌بر کارکنان شرکت برق‌منطقه‌ای‌استان مازندران، جمعی از شخصیت‌ها و مقامات استان نیز شرکت داشتند.

دراین مراسم پرشور ، آقای مهندس فخیمی مدیر عامل شرکت برق‌منطقه‌ای مازندران‌پشت‌تریبون قرار گرفت وطی سخنان‌مبسوطی اظهار داشت:

سروران ارجمند، مهمانان‌گرامی

مقدمتان را گرامی میداریم .ما کارکنان شرکت برق منطقه‌ای بابت افتخاری که از برگزاری‌این مراسم نصیبمان شده است‌ابراز داشته ومفتخریم‌که بندای‌وجدان ووظیفه دوشادوش سایر طبقات و قشرهای ملت حق‌شناس‌ایران پنجاه سال سلطنت پرافتخار دودمان پهلوی را که مصادف با دهمین سال تاسیس شرکتمان می‌باشد جشن میگیریم.

همه میدانیم که اگر در نیم‌قرن پیش زمام امور از هم گسیخته ایران زمین که یکی از دوره‌های احتضار تاریخی خویش را در سرحد فنا ونابودی طی میکرد بدست توانای ابر مرد تاریخ اعلیحضرت رضا شاه کبیر قرار نمی‌گرفت امروز بجای برپانمودن چنین مراسمی جهت سپاسگزاری از ناجیان خویش و بزرگداشت شاهنشاهی افتخار آفرین آنان برویرانه‌های سرزمینی که یکزمان ایران نام داشت لحظه‌های سکوت وفراموشی تاریخ را در کنار نامهائی چون کلده و آشورتجربه میکردیم ودیگر غروری وجود نداشت که بدان ببالیم وپویائی حاصله از آن، ملتی بنام ایرانی را در قله‌های افتخار فعلی‌بسوی دروازه‌های طلائی تمدن بزرگ رهسپار سازد.

مازندران بعنوان زادگاه رهبر کبیر ایران آنچنان حقی بگردن ایران و ایرانی دارد که اگرقرنها سپاس ملت بزرگ ایران رابخود اختصاص دهد چیزی بگزافنرفته است.

آلاشت مهد بزرگمرد تاریخ ایران که در ارتفاعات پر صلابت البرز کوه چون تاجی زرین بر تارک افتخارات این سرزمین میدرخشد بازتاب پر فروغ اقدامات و آرزوهای بزرگ رضا شاه کبیر را همیشه بر مردم مازندران متجلی‌ساخته‌و وظیفه‌ای بس سنگین برای کلیه سازمانها وموسساتی که در این سامان افتخار خدمت‌یافته‌اند مقررمینماید که جهت شادی روح پر فتوح سردار بزرگ تاریخ ایران تحت رهبریهای خردمندانه فرزند تاجدارش اعلیحضرت همایون شاهنشاه آریامهر بیش از سایر نقاط در انجام اقدامات عمرانی کوشا باشند.

در چنین سرزمینی شرکت برق منطقه‌ای مازندران که زیر بناساز بوده و عمران و آبادی و ابسته باوست وظیفه خطیری را بعهده دارد و لازم است نقش خود را بطریقی ایفاء نماید که سهمی در خشنودی روان پاک ناجی ایران که منتهی آرزویش احیاء مجد و عظمت دیرین ایران بود داشته باشد.

در تامین این منظور ضمن توجه اجمالی به تاریخچه برق مختصری از اقداماتیکه تاکنون انجام گردیده است بعرض‌میرسانم:

در آغاز شاهنشاهی رضا شاه کبیر نه‌تنها مازندران در کنار سایر محرومیتها از نیروی برق بی‌بهره بود بلکه در سراسرایران نیز بجز یک یا دو نقطه فاقدآن بودقدرت‌نصب شده در آنزمان فقط به ششصد کیلووات بالغ میگردید در سال دوهزار وچهار صد وهشتاد وهفت شاهنشاهی در پناه امنیتی که سردار بزرگ تاریخ ایران‌بوجود آوردنخستین مولد بقدرت ۱۵۰ کیلووات‌توسط یکی از نیکوکاران شهر گرگان در این شهر نصب و سپس شهرهای بابل وساری نیز به همت یکی‌دیگر از نیکخواهان این استان با استفاده از دو مولد بقدرتهای ۱۲۰ و ۶۰کیلووات‌از برق‌بهره‌مند شدند تولید انرژی در سراسر ایران به زحمت بیک میلیون کیلووات ساعت در سال میرسید در آنزمان از نیروی برق بعنوان یک عامل تجملی تنهابرای روشنائی استفاده بعمل میامد و بهمین علت قدرت مولدهای برق از چند صد کیلووات تجاوز نمیکرد. رضا شاه کبیر به آینده‌نگری که از صفات بارز او بود به عامل سازندگی برق و نقش فعالیکه میتوانست در پیشبرد ایران داشته‌باشد دستورفرمودند که مولدهائی بقدرت ۱۵۰۰ کیلووات خریداری و نصب‌گردد بهمین منظور نیروگاه بخاری اشکودا با چهار واحد هر یک بقدرت ۱۵۰۰ کیلووات خریداری ودر زمینی بمساحت ۱۰ هکتار نصب و در سال ۲۴۹۶ بوسیله معظمله افتتاح گردید در آنزمان مهندسین ایرانی که زیرنظر متخصصین خارجی‌در نیروگاه‌کار میکردندمتحیربودندکه‌نیروی عظیم حاصله از این نیروگاه را چگونه ودر کجا بمصرف خواهند رساند واختصاص دادن ۱۰ هکتار زمین در مقابل ۳ هزار متر زیر بنای کارخانه چه حکمتی دارد ولی‌چند سالی نگذشت که ظرفیت این کارخانه پر وزمین مربوطه برای احداث ساختمانهای متعدد مورد استفاده قرار گرفت. ومتقاضیان برق چندین سال پشت نوبت ماندند در این هنگام بود که مهندسین در مقابل درایت و آینده‌نگری رادمرد بزرگ ایران‌سر تعظیم فرود آورده و به اشتباه خود پی‌بردند وبا کنار گذاردن متخصصین خارجی اوامر مطاع رهبر خویش را صادقانه پذیرا گردیده وباعلاقه‌وایمان‌در انجام آن کوشیدند بنحوی که قدرت نصب شده را از ۶۰۰کیلووات به ۱۲ هزار وپانصد و چهل کیلووات در سال ۲۵۰۰ افزایش دادند ونیروی تولیدی از یک میلیون کیلووات ساعت در سال به ۴۰ میلیون کیلووات ساعت بالغ گردید.

در آغاز سلطنت شاهنشاه آریامهر پس از فائق آمدن بر مشکلات ناشی از جنگدوم‌جهانی بموازات سایر پیشرفتها صنعت برق نیز مورد توجه فراوان‌قرار گرفت و چون تولید و توزیع نیروی‌برق‌بوسیله بخش‌خصوصی و شهرداریها تکافوی مصرفروز افزون را نمینمود و توسعه نیروگاهها مستلزم سرمایه گزاری سنگینی بود که از عهده آن بر نمی‌آمدند فرمان تاسیس وزارت مستقلی بنام آب وبرق صادر گردید واین وزارتخانه بابشت‌گرمی از سرمایه‌گزاری دولت موظف شد که تولید و توزیع نیروی برق را بعهده گرفته و بارزان‌ترین قیمت ممکنه در اختیار متقاضیان قرار دهد.

صدور این فرمان جهش‌عظیمی را در راه تامین برق که نیاز عمومی ملت بود بوجود آورد وصنعت برق بعنوان صنعت مادر نقش اساسی خود را ایفا نمود ودر این راه آنچنان پیشرفت‌و رشدی حاصل آمد که میتوان‌گفت در دنیا منحصر بفرد بوده‌است.

زیرا نیروی تولیدی از چهل میلیون ساعت کیلووات در سال ۲۵۰۰به ۱۵۷۰۰ میلیون‌کیلووات ساعت بالغ گردیده است بدین معنی که در طول پنجاه سال سلطنت پهلوی نیروی تولیدی ۱۵۷۰۰ برابر افزایش یافت.

شرکت برق منطقه‌ای مازندران که قسمتی از وزارت آب وبرق سابق یا وزارت نیروی فعلی است درسال۲۵۲۵ اعلام‌موجودیت وآغاز بکار نمود و با تحویل گرفتن تدریجی برق شهرهای این استان از شهرداریها و موسسات خصوصی تامین برق مازندران را عهده‌دار گردید و پس از قرار گرفتن زیر پوشش شبکه سراسری برق کشورکلیه‌شهرهای مازندران ازبرق مطمئن۲۴ساعته برخوردار گردیدند. شرکت برق منطقه‌ای مازندران پس از تامین برق‌شهرها به ابعاد شمول خویش افزایش بخشیده و تا پایان سال ۲۵۳۳ تعداد ۱۲۴ روستای این استان‌را نیز برق‌دار نمود و از ابتدای‌سال ۲۵۳۴ در کنار تسریع آهنگرشد کلیه فعالیتهای برق رسانی خویش بامر رهبر اندیشمند ملت ایران بمنظور ارزانی داشتن کلیه مواهب زندگی‌شهری بمروستائیان این سازمان در حدود وظایف محوله برای تامین برق روستا های دور ونزدیک این استان‌کمر همت بسته ودرمدتی کمتر از۱۸ ماه تعداد روستاهای برقداراستان را از ۱۲۴روستابه بیش از ۵۰۰ روستا افزایش بخشید و ازاین نظر در بین سایر استانهای‌کشور مقام اول را احراز نمود در همین مدت با اضافه نمودن ۱۰۰ درصد به‌میزان خطوط ۲۰ کیلوولتی و ظرفیت پستها در پایان سال ۲۵۳۳ کلیه روستاهاو شهرکهای دور دست را که بعلت بعد مسافت از شبکه سراسری‌ازمولدهای دیزلی‌استفاده می‌نمودند زیرپوشش‌شبکه‌سراسری قرارداده واینک مفتخر است که بابرخوردارساختن آلاشت‌زادگاه بانی ایران نوین از برق سراسری جزو شهرک بلده سایر نقاط از برق شبانه روزی استفاده مینماید بازگو کردن تمام کارهائی که‌ظرف مدت قلیلی انجام یافته است.

موجب طولانی شدن این گفتارو در نتیجه تاخیر در مراسم جشن امشب که بمنظور سپاسگزاری از خاندان‌جلیل شاهنشاهی‌پهلوی وگرامی داشتن‌پنجاه سال‌سلطنت سعادت آفرین این سلسله برگزار گردیده است خواهد شد بهمین منظور تنها بامقایسه۱۵۰کیلووات قدرت نصب شده در مازندران‌در سال ۲۴۸۷ با قدرتی که امروز بیش از ۱۱۰هزار کیلووات‌میباشد تفاوت بین هیچ و همه چیزرا یادآوری نموده و امیدواریم که‌در پرتو عنایات ذات احدیت سالیان سال با حق‌شناسی و سپاس‌دوام بگیریم.

پس از سخنرانی آقای مهندس فخیمی مدیر عامل شرکت برق منطقه‌ای مازندران از مدعوین پذیرائی گرم وصمیمانه‌ای بعمل‌آمد و جشن باابرازاحساسات پرشور وبی‌شائبه نسبت به شاهنشاه - آریامهر پایان یافت .

★ آقای مهندس فخیمی مدیرعامل شرکت برق منطقه‌ای مازندران طی‌نطق مبسوطی ترقیات شگرف ایران را در عصر شاهنشاهی پر شکوه افتخار پهلوی مورد ستایش قرارداد

★ در مراسم جشن از مدعوین بگرمی پذیرائی شد.

جشن برق منطقه‌ای مازندران‌با اجرای برنامه‌های جالب هنری‌باتمام رسید

نیازمندیهای اطلاعات

برای دادن آگهی تلفنی با شماره‌های ذیل تماس حاصل فرمائید

تلفنهای: ۳۱۲۴۱۳-۳۱۱۲۲۷

فروش دست اول

مبلیران بخر راحت باش
محل فروش فرح چهارراه تخت طاوس مبل ناز ۸۴۳۱۸۲
۱ـ۲۰

فروش در کلیه فروشگاه های معتبر خوراک‌پز برقی
کراک پات

در مدلهای مختلف
۹۳۷۳۱۰

فروش دست دوم

بعلت مسافرت اثاثیه منزل بفروش میرسد تلفن ۷۹۸۹۸۵ مراجعه شود.
۱ـ۳ ۲ـ۵۲۳۰

مقداری لباس نو ودست دوم از سایز ۳۶تا۴۸ همه روزه بفروش میرسد آخر فرح شمالی خیابان ابن یمین ۱۶ متری سروش پلاک ۲ر۱ طبقه دوم .
۱ـ۳

اکازیون
بعلت مسافرت یک خانواده آمریکائی کلیه البسه خارجی دست اول‌ولوازم مطب وکولر گازی بفروش میرسد تلفن ۶۸۴۶۰۹ آپارتمان ۱۲
۱ـ۲

لباس نو ودست دوم خارجی اسباب منزل بعلت مسافرت تا آخرهفته‌بفروش میرسدآریامهر غربی ۹۳۲۱۳۱
۱ـ۲

خریداثاثیه

فرش ایران نوین
خریدارقالی‌و قالیچه وتعویض فرشهای‌نو باکهنه تلفن۶۵۲۱۹۵
۱ـ۱

گالری فرش ساناز
خریدار لوازم منزل با بهترین قیمت‌تلفن ۹۷۹۶۹۴و ۹۷۳۵۶۱
۱ـ۳

تعمیر تلویزیون

سرویس
شاوب لورنس
۳۴۵۶۶۱

مرکز تعمیرات انواع تلویزیون با سرویس فوری ۹۵۳۷۹۶ ـ ۵۲۹۶۲۳

تلویزیون شما فوری در منزل تعمیر می‌شود
۲۷۴۷۷۰

تعمیرگاه مجاز ۴۵
شاوب لورنس، آر.تی.آی
نصب‌آنتن‌فوری ۷۶۴۸۹۹

مرکز تعمیرات فوری در منازل
شاوب لورنس
گروندیك آر. تی. آی
۹۶۳۵۸۷
۱ـ۳

تعمیر شاوب‌لورنس آر تی آی نصب آنتن فوری ۷۵۱۷۲۰

تعمیرگاه‌مجاز تلویزیون
شاوب لورنس بلر فیلیپس آر تی.آی و غیره نصب آنتن متام کانال
۳۳۸۱۱۳

تعمیرگاه مجاز
آر. تی. آی
آر. سی. آی
شمال شرق. شمیرانات
سرویس ۷۵۵۴۵۰ فوری ۷۶۹۶۳۰

سرویس آر. تی. آی
۳۶۲۱۲۲

مقاطعه کار ساختمان واسکلت
تلفن ۳۵۷۰۹۸

ایزولاسیون پشت بام با ایزوگام ۶۳۶۰۱۴
یوسف‌آباد محمدرضاشاه شماره ۱۳۰ شرکت ساختمانی بام پاد (اخل پریکابیچ) شعبه ایران ایزول

آسفالت فیرانبود
پشت بام کوچه با ضمانت ۷۳۹۵۸۶
۱ـ۱۰

پیمانکار آسفالت و نقاشی
تلفن ۸۹۰۷۳۲ و ۶۳۳۱۹۴
۱ـ۱۰

شستشوی مبل وفرش

آر. یو
R.U. English service
انگلیش سرویس
خشکشوئی. موکت فرش. مبلمان. پرده وتشك اتومبیل درمحل
۸۴۳۸۴۵ و ۸۵۵۳۴۰

پیام کلین
خشکشوئی مبلمان‌فرش موکت
۸۵۳۰۳۱ و ۸۵۳۰۳۲
۱ـ۱۰

کلین سرویس پاکزا
خشکشوئی فرش . مبل. موکت وکلیه کفپوشها با آخرین تکنیک تمیزتر و آرزانتر تلفن ۸۵۳۹۹۵
۱ـ۱

قالیشوئی دیاموند
سرپرستی داریوش
مجهز به تمام دستگاه های مدرن قالیشوئی فنی متری ۹۰ ریال رنگ برداری و رفوگری پذیرفته میشود ۵۵۱۳۶۰ و ۹۷۷۱۱۸
۱ـ۳۶

قالیشوئی شربت اوغلی
۵۲۱۰۴۲ ـ ۹۲۶۱۸۹

دیاموند سرویس اکسپرس
خشکشوئی مبلمان ، موکت . پرده تشك اتومبیل .نظافت کلیه ساختمان تلفن ۷۶۹۷۲۵
۱ـ۱۵

پاکتان
انجام کلیه امور نظافتی نقاشی و دکوراسیون ساختمان ۸۲۴۵۸۱

قاسمی تولید کننده شن ماسه آجر ۵۶۰۶۶۵

آسفالت فوری با اصول فنی وتضمین
تلفن ۷۵۸۲۳۸
۱ـ۱۰

نقاشی و تزئینات
موسسه تاج ۷۵۹۱۳۲
۱ـ۱۰

دفتر ساختمانی پرسپولیس
کلیه خاکبرداری و نصب تاسیسات ساختمانی تلفن ۷۳۶۳۰۳
۱ـ۷

پیمانکاری حسن روحی
تلفن ۵۵۰۸۷۱

داربست پلیت
نصب فوری داربست فلزی تلفن ۷۳۱۶۰۶ و ۷۳۰۴۷۹

سقف مجوف
شرکت بن‌سنج آمادگی خودرا جهت انجام کلیه امور سقف های‌مجوف دراسرع وقت‌اعلام میدارد ۶۸۲۸۹۶
۱ـ۱

داربست فلزی رویال استاج فروش انواع بست نوداربست
۸۵۲۶۵۴
۱ـ۱

اسکلت فلزی
تلفن ۸۴۵۸۰۷

اسفالت و عایق
شمیران ـ قلهك ـ تلفن
۲۶۱۳۲۷

زلیتات ودکوراسیون

انواع‌کاغذ دیواری‌پرده کرکره موکت رادراسرع وقت نقد و اقساط طولانی از شرکت کالیران بخواهیدتلفن ۳۱۰۷۷۲ سفارش‌تلفنی پذیرفته میشود.

تزئین فوری
پرده کرکره کاغذدیواری موکت کفپوش سقف پوش پرسیانا نقد و اقساط ۵۳۷۷۰۸

نصب فوری
فروش کاغذ دیواری موکت کف پوش پرده کرکره پرده پارچه‌ای ۸۵۲۶۲۵
۱ـ۱۳

نقاشی وتزئینات
تلفن ۷۵۵۴۰۳ و ۷۵۵۷۳۷

موکت کاغذدیواری وسایرتزئینات
بقیمت‌تجارتی‌بانصب فوری در شرکت جی.کا.تی
تلفن ۶۴۰۶۲۰

کاغذ دیواری‌ایرانی و خارجی متری ۳تومان
۳۰۵۲۵۵

سیزال موکت
ایده‌آل دفاتر کار هتلها، ادارات ومکان های پررفت‌و آمد مدرن
کفپوش بی‌نظیر با عمر بسیار طولانی قابل توجه برای مهندسین مشاور داخلی
۸۳۶۴۶۳

برای ساختمان شما

پاکتان
انجام کلیه امور نظافتی نقاشی و دکوراسیون ساختمان ۸۲۴۵۸۱

شستشوی فرش موکت در محل تلفن ۸۲۴۵۸۱

قالیشوئی‌دی(طهموردی) خاکگیری ، شستشو ، تطهیر ۵۹۶۹۷

AMERICAN JANITORIAL SERVICE
سرویس نظافتی آمریکن
خشکشوئی مبلمان فرش. موکت. تشك اتومبیل. واکس پارکت. وموزائیک ۳۰۴۲۱۴

کارخانه قالی شوئی زمرد ۶۶۳۸۰۳
۱ـ۱۱

بدون ادعا
ناتالی اکسپرس خشکشوئی موکت مبل فرش پرده و نظافت کلی ساختمان ۸۳۳۴۳۲ و ۸۳۷۹۰۳
۱ـ۸

قالی شوئی وطن
با ۲۰ سال سابقه درخشان آماده شستن فرشهای منزل بادستگاه های اتوماتیك ۵۵۱۶۷۰

تعمیر وسرویس شوفاژ

نصب فوری شوفاژ وتهویه مطبوع
لوله‌کشی گاز منازل باتائید شرکت ملی گاز
نقد واقساط
شرکت پلامینگ تکنیك
تلفن ۶۴۴۹۲۳
۱ـ۱

مقاطعه کار ساختمان واسکلت
تلفن ۳۵۷۰۹۸

ایزولاسیون پشت بام با ایزوگام ۶۳۶۰۱۴
یوسف‌آباد محمدرضاشاه شماره ۱۳۰ شرکت ساختمانی بام پاد (اخل پریکابیچ) شعبه ایران ایزول

آسفالت فیرانبود
پشت بام کوچه با ضمانت ۷۳۹۵۸۶
۱ـ۱۰

پیمانکار آسفالت و نقاشی
تلفن ۸۹۰۷۳۲ و ۶۳۳۱۹۴
۱ـ۱۰

شستشوی مبل وفرش

آر. یو
R.U. English service
انگلیش سرویس
خشکشوئی. موکت فرش. مبلمان. پرده وتشك اتومبیل درمحل
۸۴۳۸۴۵ و ۸۵۵۳۴۰

پیام کلین
خشکشوئی مبلمان‌فرش موکت
۸۵۳۰۳۱ و ۸۵۳۰۳۲
۱ـ۱۰

کلین سرویس پاکزا
خشکشوئی فرش . مبل. موکت وکلیه کفپوشها با آخرین تکنیک تمیزتر و آرزانتر تلفن ۸۵۳۹۹۵
۱ـ۱

قالیشوئی بیوك به سرپرستی داریوش
مجهز به تمام دستگاه های مدرن قالیشوئی فنی متری ۹۰ ریال رنگ برداری و رفوگری پذیرفته میشود ۵۵۱۳۶۰ و ۹۷۷۱۱۸
۱ـ۳۶

قالیشوئی شربت اوغلی
۵۲۱۰۴۲ ـ ۹۲۶۱۸۹

دیاموند سرویس اکسپرس
خشکشوئی مبلمان ، موکت . پرده تشك اتومبیل .نظافت کلیه ساختمان تلفن ۷۶۹۷۲۵
۱ـ۱۵

پاکتان
شستشوی فرش موکت در محل تلفن ۸۲۴۵۸۱

قالیشوئی‌دی(طهموردی) خاکگیری ، شستشو ، تطهیر ۵۹۶۹۷

AMERICAN JANITORIAL SERVICE
سرویس نظافتی آمریکن
خشکشوئی مبلمان فرش. موکت. تشك اتومبیل. واکس پارکت. وموزائیک ۳۰۴۲۱۴

کارخانه قالی شوئی زمرد ۶۶۳۸۰۳
۱ـ۱۱

بدون ادعا
ناتالی اکسپرس خشکشوئی موکت مبل فرش پرده و نظافت کلی ساختمان ۸۳۳۴۳۲ و ۸۳۷۹۰۳
۱ـ۸

قالی شوئی وطن
با ۲۰ سال سابقه درخشان آماده شستن فرشهای منزل بادستگاه های اتوماتیك ۵۵۱۶۷۰

تعمیر وسرویس شوفاژ

نصب فوری شوفاژ وتهویه مطبوع
لوله‌کشی گاز منازل باتائید شرکت ملی گاز
نقد واقساط
شرکت پلامینگ تکنیك
تلفن ۶۴۴۹۲۳
۱ـ۱

راه اندازی و تعمیر نگهداری شبانه روزی شوفاژ و تهویه مطبوع و آسانسور ۸۹۰۰۴۴ ـ ۸۴۱۳۴۶

تعمیر وسرویس یخچال

تعمیرگاه یخچال فریجیدر اثاث یدکی موجود ۸۴۸۷۵۶

تعمیرات انواع یخچال تلفن ۷۳۰۰۶۷ و ۷۳۹۲۸۵

تعمیرگاه سیدحسین تعمیر یخچال‌لباسشوئی ۲۴۲۴۳۸

تعمیر وسرویس لوازم منزل

سرویس آبگرمکن بخاری ۳۵۱۰۸۰
آ ـ ۱۸۹

نصب و سرویس کولر تعویض‌پوشال ۷۵۵۷۰۹

تعمیر و سرویس کولرو آبگرمکن
۳۰۵۴۱۶

موسسه فنی ۱۱۲ سرویس و تعمیر فوری آبگرمکن و بخاری گازی و نفتی ۹۶۴۱۹۱

سرویس و دوکش کولر
۲۶۲۶۸۵

لوله کشی گاز

لوله کشی گاز منازل
با تائید شرکت ملی گاز شرکت. ان. کی. تکنیك ۸۵۳۹۹۴ ـ ۸۴۹۷۹۲

لوله‌کشی گاز با تائید شرکت ملی گاز شرکت اسپیشال ۶۶۶۰۷۳
۱ـ۲

شرکت مهندسی اسوگ
طرح واجرای لوله‌کشی گاز تحت نظر متخصصین باتجربه با تائید شرکت ملی‌گاز
تلفن ۶۵۹۳۸۷

شرکت هلپ
لوله‌کشی گاز منازل زیر نظر متخصصین دراسرع وقت با تائید شرکت ملی گاز ایران
تلفن ۷۶۵۵۵۴
۱ـ۱

تخلیه چاه

تخلیه وحفر
هر نوع چاه باتجهیزات کامل لوله بازکنی فوری شرکت مهندسی امید
تلفن ۶۵۹۰۴۷

تخلیه چاه
۹۲۹۳۲۰
متر مکعب ۱۵ تومان

تخلیه هرگونه چاه و لوله‌باز کنی تعمیر و حفر چاه
۹۳۵۲۸۶
۱۰٪ ارزانتر از تمام شرکتها

تخلیه چاه
★ فوری ★
۶۲۸۰۴۷
۹۲۱۶۹۷

تخلیه چاه
تد.پیرچاه و لوله بازکنی فوری هما ۵۴۶۴۱۶
۱ـ۲۰

تخلیه چاه
تلفن ۷۶۵۵۵۴

سان رایزحیت
تاسیسات حرارت مرکزی
تهویه مطبوع
۸۲۴۱۱۶
۸۲۰۳۴۱

نصب نگهداری تعمیرات شوفاژ تهویه باشرایط بهتر شرکت روفتاپ
۸۵۸۰۱۹

نصب و سرویس و نگهداری شوفاژو تهویه سالیانه ۸۴۸۰۱۹

تعمیروسرویس شوفاژ فوری
۹۵۲۶۴۹

طرح واجرا و نگهداری
شوفاژ تهویه
شرکت ان.کی. تکنیك
۸۵۳۹۹۴ـ ۸۴۹۷۹۲

نصب سرویس نگهداری شوفاژ
۹۲۱۱۰۸

سرویس و تعمیر شوفاژ و آبگرمکن ۳۰۵۴۱۶ و ۳۱۴۷۲۵

سرویس و تعمیرشوفاژ و آبگرمکن ۳۰۵۴۱۶ و ۳۱۴۷۲۵ و۳۱۸۷۴۰

نصب‌فوری شوفاژ وتهویه
در تهران وشهرستانها
باقساط ۱۰ ماهه
شرکت رام شین
۹۳۹۷۳۱
۹۳۹۷۳۲

سرویس کولر با گارانتی
۸۹۰۰۴۴ ـ ۸۴۱۳۴۶

نصب و سرویس کولر شوفاژ۲۷۷۲۸۶

نصب شوفاژ و تهویه مطبوع و آب رسانی شرکت مکرول
۸۲۲۷۸۸

تاپ دیوترم شوفاژ
مجرب‌ترین کادرتعمیرات و نصب تهویه‌ـ شوفاژ ـ کولر آبگرمکن ـ لوله‌کشی آب گرم وسرد ـ برق ـ رادیاتور باسرویس برای تمام نقاط
۷۶۴۴۰۲ و ۷۶۸۸۲۶

موسسه فنی کالیج
سرویس و نگهداری شوفاژ
تلفن ۸۴۹۷۵۷
۱ـ۹

نصب سرویس‌ونگهداری‌شوفاژ ۳۶۲۶۸۵
۱ـ۷

راه اندازی و تعمیر و نگهداری چیلر دیك‌بخار و دیك آبگرم ۹۷۹۲۳۷

فروشگاههای اتومبیل

باقساط ۳۰ ماهه شورلت ایران اتومبیل امیر
ریال و ۲۸۰۰ با بهره بانکی
انتهای خیابان شاه‌میدان محمد رضا شاه تلفن
۹۳۵۰۵۱ـ۳

برای اتومبیل شما

نماینده فروس لوازم یدکی اصلی ژیان‌شرکت کاردارسعدی‌جنوبی‌تلفن ۳۱۷۳۱۷ و ۳۱۶۶۶۵

کرایه اتومبیل

خرم بار
بارکش شهروشهرستان
حمل‌بار واثاثیه منزل
تلفنهای: ۹۵۵۵۰۱
۹۵۷۱۱۲-۹۵۷۱۱۱

تورینگ سرویس
بتعدادی اتومبیل پیکان بطور تمام وقت نیازمند است تلفن ۹۲۵۲۳۲ ـ ۹۲۶۱۹۷

سرویس های سواری ، مسافرتی ـ اجاره‌اتومبیل های مدرن تشریفاتی

اتوآسیا
اتومبیل های تشریفاتی کرایه باراننده‌در۲۴ ساعت درخدمت شماست تلفن ۷۵۴۹۸۰ و ۷۵۱۶۲۰

مورد نیاز
تعدادی اتومبیل مدرن باراننده تمام وقت نیازمندیم ۹۷۰۱۰۱و ۹۷۰۵۱۵

آسیا توریست تاکسی
۲۴ ساعته بااتومبیلهای مدرن دراختیار شماست تلفن
۷۵۰۳۵۵ ـ ۷۵۰۹۰۱

آسیا توریست تاکسی
احتیاج به تعدادی اتومبیل امریکائی مدل بالا باراننده‌دارد تلفنهای : ۷۵۰۲۰۵ـ ۷۵۰۹۰۱

کابت تاکسی
۹۷۰۵۱۰۱ ـ ۹۷۰۵۱۵

پرسپولیس
۸۴۱۳۲۶ و ۸۴۰۶۶۳
۱ـ۶

ماشین آلات

ساخت انواع ماشین آلات‌هیدرولیکی‌ومکانیکی تلفن۵۴۶۰۷۰ از۹الی۱۲

قیچی‌خم‌کن‌ابزارآهنگری فروشی تلفن ۷۳۹۵۸۱
۱ـ۵

۴ دستگاه اسکریپر۶۱۹ برای‌اجاره‌یا کارکنتراتی یافروش آماده می‌باشد تلفن ۸۲۴۱۶۳ و ۸۳۱۴۵۰ داخلی ۲۳

یکدستگاه بولدوزر دی ۶ بی کاترپیلار
دروضع‌عالی دارای کابین‌راننده بقیمت۱۶۰ هزار تومان‌بفروش میرسد از صبح تا۷ بعد ازظهر تلفن ۹۶۹۸۸۳و از۸ بعد ازظهر به بعد تلفن ۹۴۱۲۸۲
۱ـ۴

فروش بلدوزر
یکدستگاه‌بلدوزر D-6-B کاترپیلار
در وضع عالی دارای کابین راننده بقیمت ۱۶۰ هزارتومان بفروش میرسد صبح ها تلفن ۹۶۹۸۸۳ و ۸ بعد از ظهربعد تلفن ۹۴۱۲۸۲
۱ـ۱

کمشده

دسته چك۲۵برگی سفید بانك صادرات شعبه بلوار ناهید از حسابجاری شماره ۵۷۴ ودسته چك ۲۵ برگی سفید بانك بازرگانی شعبه دریا کنار جاری ۲۷۶ بنام حسن قریب مفقود شده ازدرجه اعتبار ساقط است .
آ ـ ۱۲۰۸۵

چك شماره ۵۷۱۶۴۷ الف از حسابجاری ۱۰۰۰۶۹ر۱ بانك شهریار شعبه لالزار و بمبلغ دویست هزار ریال بدون تاریخ مفقود گردیده از درجه‌اعتبار ساقط میباشد.
۱ـ۱

چکشماره ۸۲۴۷۴۶ از حساب جاری ۱۲۶۵ مورخ ۲۵ر۳۵ بمبلغ ۲۵۰۰۰ ریال بانك ملی شعبه سیمتری در وجه‌موسسه شفت مفقود گردیده چك مزبور از درجه اعتبار ساقط است.
۱ـ۱

پروانه اقامت اینجانب خیابان سپه نزدیک پستخانه مفقود انعام داده میشود به آقای شاهپوری تلفن ۵۲۶۷۶۲
۱ـ۱

شورت مونت کارلو مدل ۷۱
کولر ـ رادیو پخش فابریک شیشه رنگی سقف چرمی ـ بیواسطه بعد ازظهر ها تلفن ۹۷۴۷۹۸
۱ـ۳

اتومبیل شورولت شوت مدل ۷۶

۴ سیلندر وارد شد
تلفن ۷۶۳۸۴۰ و ۷۵۹۶۶۹
شرکت تهران‌پای

پژو
پژو ۵۰۴ مدل ۷۷ اتوماتیك ، آبی‌آسمانی، ترانزیت بدون واسطه فورا بفروش می‌رسد تلفن ۸۳۶۵۴۸بعدازظهر ها از ساعت ۴ تا ۷

پژو ۵۰۴ ال ۷۷ نمره ترانزیت گمرک شده بفروش می رسد
۶۴۱۸۷۵
۱ـ۱

پژو کوپه
۶سیلندرمدل ۷۵ فروشی تلفن ۶۵۸۵۰۱
۱ـ۳

فروش حواله پژو ۵۰۴ ال۷۷ تلفن۶۳۷۱۳۷ یك بعدازظهر به بعد

اتومبیل پژو ۳۰۴ کوپه رنگ آبی متالیك بسیار تمیز۵۴۶۳۹۱
۱ـ۲

پژو آبی مدل ۷۷
۵۰۴ال‌با شماره ترانزیت‌بفروش میرسدتلفن ۶۴۳۴۷۵و ۶۶۸۸۲۰
۱ـ۱

بزودی صنایع ایران ، آلمان

بزرگترین نمایشگاه و تعمیرگاه با دستگاه های کارواش در جاده‌کرج جنب پلیس راه‌افتتاح خواهد شد تلفن کرج ۲۴۳۰ هوشنگ
۱ـ۲۰

فورد
فورد گرانادا ۷۷ سفید رنگ نمره ترانزیت ۶ هزار کارکرد ۹۶۹۰۵۸
۲ـ۱

فورد تانوس ال مدل ۷۶گمرک نشده‌متالیك آبی بدون واسطه بفروش میرسد تلفن ۶۵۰۴۵۹
۱ـ۱

فورد تانوس ۱۶۰۰ استیشن سواری‌مدل ۱۹۷۷ رنگ‌متالیك مشمول تخفیف گمرکی قیمت مناسب‌تلفن۷۶۴۱۹۱ـ ۸۴۱۳۲۴ تماس حاصل فرمائید.
۱ـ۳

فورد کاپری‌مدل۷۰ سبز متالیزه ۶ سیلندر بیواسطه ۳۸۰۰۰ تومان تلفن ۷۸۴۷۳۹
۱ـ۵

یکدستگاه فورد آلمانی گراناداً مدل ۷۲ رنگ پشمی متالیك بفروش میرسد تلفن ۷۸۱۰۸۶ آ ـ ۵۲۷۸

فورد کنسول مدل ۵۹ شش سیلندر پر قدرت ۲ رنگ تازه تعمیر شده بدون عیب ۱۲۵۰۰ هزار تومان بفروش میرسد . ضمنا بایبگان معاوضه می شود تلفن های ۵۲۲۵۲۰ و ۵۲۷۲۷۶
۱ـ۱

آریا ۵۰ بسیار تمیز با ۶حلقه لاستیک نو زنجیر یخ شکن پخش آمپلی فایر بیواسطه مقطوع ۴۵ هزار تومان تلفن ۹۵۷۲۹۴ از ۹الی ۱۲ و ۱۶ الی ۲۰

ژیان ۵۵ بفروش میرسد
تلفن۲۳۶۶۱۳ـ۷۵۷۰۳۵

فروش ماشین ژیان او اخر ۵۴ اوایل ۵۵ تلفن ۷۳۲۰۱۷ بعد از ظهر از ساعت ۷ به‌بعد
آ ـ ۱۲۰۸۹

اکازیون
قابل توجه کارخانجات و مدارس دو دستگاه مینی بوس ۱۶ نفره مدل ۷۰ آماده بکار بقیمت مناسب بفروش میرسد . آدرس: اول جاده خراسان ـ گاراژ آلب تلفن ۳۵۴۰۱۰
آ ـ ۱۱۸۲ ۱ـ۳

الفارمئو برلینا ۷۲ موتور تازه تعمیر در وضعیت عالی بفروش میرسد تلفن ۵۳۰۷۵۶ تا۱۰ شب

مژده
ماشین های رنجرور صفر کیلو متر وارد شده بفروش‌می رسد داوطلبان میتوانند همه روزه‌ازساعت ۸ صبح الی یک بعد از ظهر بشماره های ۶۴۶۵۸۷ و ۶۶۰۴۶۲ این شرکت مراجعه فرمایند.

فیات ۱۲۴ مدل ۷۲ رنگ کرم در وضعیت خیلی خوب ۵۴۶۳۹۱
۱ـ۲

فیات ۱۲۴ اسپرت کوپه مدل ۱۹۷۶ سفارش آمریکا رنگ لیموئی وضعیت بسیار مالی کارکرد ۹ هزار کیلو متر آنتن برقی‌واستریو پخش از ساعت ۵الی ۹ بعد ازظهر ۲۳۴۵۵۸
۱ـ۴

بنز
مرسدس بنز ۲۳۰ شش سیلندر کولردار شیشه رنگی فرمان هیدرولیک مدل ۷۰ فروشی تلفن ۷۳۰۳۵۶
۱ـ۵

بنز۲۳۰اطاق جدیدشیری سفید بدون گمرک و نمره بیواسطه ۷۵هزار تومان تلفن ۲۲۸۶۶۱
۱ـ۲

بنز ۲۳۰
مدل ۷۶ـ ۴ سیلندر رنگ شیری دنده اتوماتیک به اضافه‌رادیو نمره ترانزیت قیمت ۷۰ هزار تومان از ساعت ۹ صبح تا ۹ شب تلفن ۴۹و ۲۹۲۳۴۸
۱ـ۲

پیکان
پیکان ۵۵ سفیدکارکرد ۶ هزار کیلومتر۴۵۵۰۰ تومان ۹۳۳۱۰۵

پیکان دولوکس۵۵ سبز چمنی ۴۶ هزار تومان
۳۳۷۱۳۲

پیکان سفید دولوکس ۵۳ شیشه رنگی تهران ـ ط ۵۰ هزار کیلومتر قیمت ۴۰ هزار تومان بعدازظهرها تلفن ۶۶۱۱۰۰
۱ـ۳

پیکان جوانان ۵۴ بسیار تمیز ۲۲۳۶۱۸ (۷ـ۹ بعد ازظهر)
۱ـ۲

پیکان جوانان مدل ۵۵ رنك زرد قناری پخش استریو بیمه بدنه مقطوع ۵۰۰۰۰ هزار تومان ۷۵۰۶۷۷

پیکان ۵۴ دولوکس سفیدتمیز، شیشه رنگی،کارکرد بیست‌هزار کیلو متر بعلت مسافرت بفروش میرسد . قیمت ۴۳۰۰۰ تومان تلفن ۳۹۲۷۴۹
آ ـ ۱۲۰۴۹

پیکان‌دولوکس‌آخر۵۳ سفارشی رنگ آبی متالیك‌باپخش صوت ورینگ رادیال فوق‌العاده تمیز قیمت‌مقطوع ۴۲ هزار تومان ۲۶۲۲۴۱
۱ـ۱

بام‌و
ب ام و ۵۱۸ کاهوئی۷۶ شیشه‌رنگی و تودوزی چرم نمره نشده فروشی تلفن۵۲۹۳۷۵و۲۷۱۸۵۱
۱ـ۱

اکازیون
ب.ام.و ۲۸۰۰ مدل۷۰ شیشه رنگی، کولر فابریک ، گرمکن عقب فرمان و ترمز هیدرولیک پمپ‌برقی،رادیو و آنتن‌اتوماتیک بسیار تمیز تلفن ۸۳۱۳۴۹
۱ـ۲

بی‌ام‌و ۲۰۰۲ مدل ۷۴با رادیو پخش بدون‌واسطه بفروش میرسد قیمت ۷۹ هزار تومان تلفن ۳۱۲۹۰۱ و ۳۱۲۴۸۰

بی‌ام و ۲۰۰۲ لیموئی مدل ۷۱ گرمکن شیشه عقب ورادیو۴۸۰ هزار ریال تلفن ۶۴۸۷۰۶
۱ـ۲

شورولت
شورلت کاپریس ۷۴ دو درب فول اتومات ۲۵ مایل به قیمت ۱۰۵ هزارتومان بدون واسطه بعلت مسافرت باروپا بفروش میرسد تلفن ۹۷۳۴۵۳ بین ۹ تا ۱۰ صبح
۱ـ۳

اکازیون
یک دستگاه شورولت کامارو ۷۶ دانشجوئی۶سیلندر دنده‌ای باکولرجهارفصل و شیشه‌رنگی ضبط صوت استریو رینگ سفارشی بعد ازظهر ها ۸تا۸ شب تلفن ۷۹۱۰۶۵
۱ـ۳

شورولت‌مالیبو مدل ۷۰کارکرد ۵۴۰۰۰ کیلو متر قیمت۴۸۰۰۰ تومان فوق‌العاده تمیز تلفن ۲۹۴۹۶۴ از ۶ بعد از ظهر ببعد
۱ـ۳

شورلت ۲۵۰۰ سفید مدل ۵۴ بسیار تمیز ۲۹۰۰۰ کیلو متر کارکردبا تجهیزات کامل رویال وبیمه کامل مقطوع ۶۸۰۰۰ تومان بدون واسطه فقط صبح ها تلفن ۲۷۲۱۸۹
آ ـ ۵۲۹۵

شورولت مالیبو مدل ۷۶ شش سیلندر فرمان وترمز هیدرولیک فروشی تلفن ۹۱۶۴۱۵
۱ـ۳

سالن قسرل آلا
برای جشنها و عروسیها
۸۹۰۶۷۵

قابل توجه کلیه عکاسان ایران
شما میتوانید از آخرین پدیده عکاسی جهان در این فروشگاه بازدید فرموده وکلیه‌محصولات دلخواه خود را تهیه فرمائید
لارژ
تهران ـ خیابان آذربایجان بین اسکندری و نواب
۹۵۵۵۱۵

فروش اتومبیل

فیات
نماینده مجاز فیات ۱۲۵
تحویل فوری همه رنگ موجود تلفن ۹۷۳۷۸۹ اکبری .
۱ـ۱۰

فیات ۱۲۵
نقدو اقساط با وام بانکی‌آماده تحویل تلفن ۷۳۴۸۶۲
۱ـ۱

مینی مایتر
مینی‌مایتر ۱۰۰۰ مدل ۷۶ رینگ‌وفرمان‌اسپرت رنگ مشکی گمرك شده نمره نشده بفروش می رسد تلفن ۲۳۷۷۴۱

فولکس
فولکس واریانت‌مدل ۷۱ سفارش امریکا اتوماتیك رنگ آبی‌سبز بسیارتمیز تلفن ۸۴۹۳۶۲

فولکس واگن پاسات ال اس مدل ۱۹۷۶ ساعت ۵ تا۷ بعد ازظهر تلفن ۲۳۳۷۶۸
۱ـ۲ آ ـ ۱۲۰۷۳

فولکس گلف ۷۶ ال اس سبز کاهوئی گمرك شده نمره نشده ۶۴ هزار تومان تلفن ۷۵۹۲۲۲
۱ـ۳

کاروان ۷۶ چهارچرخ ۶ نفره کاملا نو و مجهز فروشی ۵۲۹۳۷۵ و ۲۷۱۸۵۱

ماشین بنز ۲۳۰ اطاق جدید تحویل از کمپانی نیمه دوم سال ۱۹۷۶ رنگ سال شیشه رنگی گمرك شده بقیمت تمام شده بفروش میرسد بعد ازظهر ها از ۴ الی ۷ تلفن های : ۶۲۷۰۷۰ ـ ۶۲۷۰۷۵
۱ـ۲ آ ـ ۲۲۳۵۳

کامارو
کامارو مدل ۷۴ آبی متالیك سقف چرمی فرمان هیدرولیک ترمز بوستری بابیمه کامل و کولر فروشی تلفن ۳۰۵۰۳۲
۱ـ۲

کادیلاك سویل مدل ۷۶ گمرك شده بانمره قیمت مقطوع ۴۵۰ هزار تومان تلفن ۶۵۸۵۰۱
۱ـ۱

اتومبیل تریومفمدل ۷۳استاك در وضعیت عالی بعلت مسافرت فوری بفروش میرسد تلفن ۸۵۵۸۱۷
۱ـ۳

رامبلر کلاسیك‌مدل ۶۷ استیشن اتوماتیك کولردار ۸ سیلندر بدون واسطه ۳۵ هزار تومان ۶۲۳۹۰۷ از ۹ صبح تا ۶ بعد ازظهر
۱ـ۲

لیلاند فروشی
چند دستگاه لیلاند کمپرسی‌به قیمت مناسب تلفنهای ۶۳۱۳۶۸ ۲۲۸۶۵۲
۱ـ۱

فورد
فورد گرانادا ۷۷ سفید رنگ نمره ترانزیت ۶ هزار کارکرد ۹۶۹۰۵۸
۲ـ۱

فورد تانوس ال مدل ۷۶گمرك نشده‌متالیك آبی بدون واسطه بفروش میرسد تلفن ۶۵۰۴۵۹
۱ـ۱

فورد تانوس ۱۶۰۰ استیشن سواری‌مدل ۱۹۷۷ رنگ‌متالیك مشمول تخفیف گمرکی قیمت مناسب‌تلفن۷۶۴۱۹۱ـ ۸۴۱۳۲۴ تماس حاصل فرمائید.
۱ـ۳

فورد کاپری‌مدل۷۰ سبز متالیزه ۶ سیلندر بیواسطه ۳۸۰۰۰ تومان تلفن ۷۸۴۷۳۹
۱ـ۵

یکدستگاه فورد آلمانی گراناداً مدل ۷۲ رنگ پشمی متالیك بفروش میرسد تلفن ۷۸۱۰۸۶ آ ـ ۵۲۷۸

فورد کنسول مدل ۵۹ شش سیلندر پر قدرت ۲ رنگ تازه تعمیر شده بدون عیب ۱۲۵۰۰ هزار تومان بفروش میرسد . ضمنا بایبگان معاوضه می شود تلفن های ۵۲۲۵۲۰ و ۵۲۷۲۷۶
۱ـ۱

آریا ۵۰ بسیار تمیز با ۶حلقه لاستیک نو زنجیر یخ شکن پخش آمپلی فایر بیواسطه مقطوع ۴۵ هزار تومان تلفن ۹۵۷۲۹۴ از ۹الی ۱۲ و ۱۶ الی ۲۰

ژیان ۵۵ بفروش‌میرسد
تلفن۲۳۶۶۱۳ـ۷۵۷۰۳۵

فروش ماشین ژیان او اخر ۵۴ اوایل ۵۵ تلفن ۷۳۲۰۱۷ بعد از ظهر از ساعت ۷ به‌بعد
آ ـ ۱۲۰۸۹

اکازیون
قابل توجه کارخانجات و مدارس دو دستگاه مینی بوس ۱۶ نفره مدل ۷۰ آماده بکار بقیمت مناسب بفروش میرسد . آدرس: اول جاده خراسان ـ گاراژ آلب تلفن ۳۵۴۰۱۰
آ ـ ۱۱۸۲ ۱ـ۳

الفارمئو برلینا ۷۲ موتور تازه تعمیر در وضعیت عالی بفروش میرسد تلفن ۵۳۰۷۵۶ تا۱۰ شب

مژده
ماشین های رنجرور صفر کیلو متر وارد شده بفروش‌می رسد داوطلبان میتوانند همه روزه‌ازساعت ۸ صبح الی یک بعد از ظهر بشماره های ۶۴۶۵۸۷ و ۶۶۰۴۶۲ این شرکت مراجعه فرمایند.

شورولت
شورلت کاپریس ۷۴ دو درب فول اتومات ۲۵ مایل به قیمت ۱۰۵ هزارتومان بدون واسطه بعلت مسافرت باروپا بفروش میرسد تلفن ۹۷۳۴۵۳ بین ۹ تا ۱۰ صبح
۱ـ۳

اکازیون
یک دستگاه شورولت کامارو ۷۶ دانشجوئی۶سیلندر دنده‌ای باکولرجهارفصل و شیشه‌رنگی ضبط صوت استریو رینگ سفارشی بعد ازظهر ها ۸تا۸ شب تلفن ۷۹۱۰۶۵
۱ـ۳

شورولت‌مالیبو مدل ۷۰کارکرد ۵۴۰۰۰ ک

نیازمندیهای اطلاعات

برای دادن آگهی تلفنی باشماره‌های ذیل تماس حاصل فرمائید

تلفنهای: ۳۱۱۲۳۰-۳۱۱۲۲۹

آپارتمان فروشی

یکدستگاه آپارتمان ۳ اطاقه واقع در شهرآرا کوی کیوان، پلاک ۷ شماره ۲۱۶ باتجهیزات کامل آماده برای‌سکونت بفروش می‌رسد تلفن ۹۵۰۰۶۶ و ۹۵۱۰۶۱
مویدی‌پور

آپارتمانهای مروشی از ۹۰متر بالا باقیمت و شرایط مناسب - خیابان بهجت آباد (حافظ) بالاتر از چهارراه زمرد- کوچه امیر رضائی - دست چپ درب سوم ۱-۳۰ آ-۱۰۰۱۳

آپارتمان فروشی تهران- پارس
باوام بانکی ۱۵۰ هزار تومان پیش قسط باقساط ۱۵ ساله از یک الی ۵ اطاقه تلفن ۷۸۲۰۳۰ و۷۸۰۰۶۱

آپارتمان تهران پارس فقط با ۲۰۰ هزار تومان نقد بقیه وام بانکی ۱۵ ساله صاحب بهترین آپارتمان ۴ اطاقه‌در تهران پارس خواهیدشد
۷۸۱۹۱۸

آپارتمان ۳ و ۴ اطاقه‌و خانه فروشی تلفن ۷۹۰۵۳۶

شرکت لانه‌کو
تعداد یکصد دستگاه آپارتمان ۳و۴و۵اطاقه واقع درحشمتیه سریل ۱۴ متری لشکر دردست ساختمان دارد . طالبین باتلفن های ۹۷۷۳۱۹و۹۷۴۳۵۷تماس بگیرند.
۱-۶

میرداماد - نفت
آپارتمان های دفتری و اداری، تجارتی‌ومسکونی با تجهیزات کامل به فروش می‌رسد تلفن ۲۲۶۹۹۵

آپارتمان ۳ اطاقه هال باتمام وسایل خیابان کیا- شهر آرا پائیس تلفن فروشی ۶۵۰۴۱۷ ۱-۳

آپارتمان کوچك شامل‌دو اطاق با تلفن ، فن‌کویل، آسانسور واقع‌درمیدان کاخ خیابان طوس ۲ میلیون‌و هشتصد هزار ریال مقطوع فوری به فروش‌می‌رسد از ساعت ۲‌ظهر الی پنج‌و نیم‌با تلفن ۵۲۸۷۳۵

یك دستگاه آپارتمان لوکس دواطاق خوابه،به مساحت ۱۰۲ متر تمام موکت با تلفن، شوفاژ، کولر ، پارکینگ واقع در خیابان نادر شمال- کوچه هشتم بفروش می رسد تلفن : ۵۲۶۴۵۵- ۵۲۱۰۷۵ - صبحها تا ساعت ۲ بعدازظهر آقای توکلی

چند دستگاه آپارتمان مهندسی ساز لوکس
با تجهیزات کامل و آسانسور (مناسب‌جهت مطب و دفتر کار) در بهترین نقطه خیابان تخت طاوس بفروش‌می‌رسد تلفن ۸۴۱۰۵۸ و ۸۳۹۳۳۰

یک طبقه آپارتمان نو سازمدرن باشوفاژ و تلفن و آب وبرق در خیابان فردوسی جنوبی بفروش میرسد تلفن ۳۱۲۷۸۵ ۱-۳

در سید خندان
آپارتمان یک اطاق و سالن از ۲۹۰ تا ۳۶۰ هزار تومان با وام بانکی تلفن ۲۳۶۲۶۲ ۱-۱۰

چنددستگاه

آپارتمان مدرن دواطاق خوابه با فن‌کویل آسانسور پارکینگ‌واقع در خیابان میرداماد‌بدون واسطه فروشی تلفنهای ۲۲۹۲۵۴ و ۲۲۶۴۵۳ ۹۳۲۴۳۴ دفتر جمشید

خیابان‌نظام آباد خیابان‌سبلان آپارتمان سه اطاقه ۳۰۰ هزار تومان تلفن ۲۳۲۲۹۲ ۱-۳

آپارتمانهای ۲ و ۳ اطاق‌خوابه در خیابان کوروش‌کبیر- نبش کوچه ۱۲ تلفن ۲۲۶۹۹۵ ۱-۳

آپارتمان ۳ اطاقه هال باتمام وسایل خیابان کیا- شهر آرا پائیس تلفن فروشی ۶۵۰۴۱۷ ۱-۳

**آپارتمان ۳ اطاقه واقع در خیابان سبلان نبش کوچه ۱۲ تلفن ۲۲۶۹۹۵

نیازمندیهای اطلاعات

برای دادن آگهی تلفنی باشماره‌های ذیل تماس حاصل فرمائید

تلفنهای: ۳۰۳۷۰۲-۳۱۱۲۱۹-۳۱۱۲۲۵-۳۱۱۲۲۴

بنگاههای معاملات املاک

خریدو فروش املاک گرانقیمت ۷۵۰۱۴۴ اعظم پور ۱-۲۴

بورس اراضی مهرشهر کوی ولیعهدو گوهردشت ۶۴۸۲۵۵

اراضی صنعتی جاده‌های کرج خریدارو فروشنده‌ایم ۹۵۹۷۵۵

بورس اراضی گوهردشت مهرشهر فردیس وملارد ۹۲۲۷۳۹

زمین های منطقه صنعتی تهران پارس خریدار و فروشنده‌ایم تلفن ۷۸۱۴۳۴

زمین صنعتی کارخانه و انبار خریدار و فروشنده‌ایم ۹۳۹۱۶۴

بورس املاک شمیران دفتر براتی ۲۷۲۵۷۵

خریدار و فروشنده اراضی صنعتی و انبار و کارخانه تلفن ۹۷۹۱۹۵

اراضی مهرشهر ۸۲۴۰۷۳

دفتر پارس مرکز معاملات املاک شهر و شمیرانات ۸۴۱۵۵۸

دفتر املاک ۱۲۱ بورس زمینهای بلوار رضاپهلوی وافسریه و شاه آباد شرق خریدار و فروشنده‌ایم اول بلوار رضاپهلوی تلفن ۳۴۵۶۵۳ سیروس

خانه‌های کلنگی وزمینهای ساختمانی شمال‌شهر راخریداریم دفتر جمشید ۹۲۸۰۸۲

خریدزمینهای افسریه ۳۴۳۳۴۶ ۱-۲۰

متل‌قو (صفائیه) خرید و فروش زمین ۳۶۰۲۳۳ ۱-۶

اهواز زمینهای اهواز ، آبادان ، خرمشهر فوری خریداریم ۶۶۸۴۸۷ و ۶۶۹۸۸۶

معاملات پول

پول فوری درمقابل چك کارمندی و در مقابل هر نوع سند اتومبیل و تلفن و مازاد سند ملك چنانچه در رهن یا گرو باشد در اسرع وقت فورا پرداخت مینمائیم تلفن ۶۶۰۴۰۰ ۶۶۹۷۰۰ شاهرضا مقابل سینما دیانا شماره ۱۶۳ طبقه سوم شرکت اروزا

وام در مقابل ملك فوری بابهره ارزان ۸۳۳۷۷۵ آ-۱۱۱

وام بهر طریق تلفن ۹۳۱۷۳۱-۹۳۱۷۲۱

پول فوری با سود بانکی مقابل خانه ، مستغلات ۹۲۸۴۶۵

پول شرطی موجود تلفن ۶۸۴۵۲۵

پول شرطی در مقابل چك کارمندی وملك تلفن ۸۳۹۷۴۰

مورد نیاز پول شرطی مقابل خانه مستغلات فوری نیازمندیم ۹۲۰۸۲۹

بپول راکد شما هزاری ۵۰ تومان سود میدهیم ۷۶۳۸۴۰

پول در مقابل مبیع ارزنده نیازمندیم تلفن ۸۳۹۷۴۰ ۱-۱۶

پول شرطی در مقابل خانه ارزنده مورد نیاز است ۷۵۷۵۳۵ و ۷۵۶۴۲۴

پول درمقابل ملك مورد نیاز است ۸۲۵۲۶۳ و ۸۲۹۵۲۷ آ-۱۹۷۶۴

پول راکد شما را با انتقال مبیع هزاری ۵۰ تومان سود میدهیم ۷۵۶۴۲۴ و ۷۵۷۵۳۵

قبوض

خرید اوراق قرضه‌دولتی وقبوض مرحله سوم و قبوض شهرداری ۶۴۵۹۵۷

معاملات تلفن

خرید و فروش تلفن ۶۴۱۰۵۰

خریدو فروش تلفن ۸۴۶۵۶۵

خرید و فروش تلفن ۸۵۳۰۳۱

استخدام

استخدام فوری کارگر ساده و ماهر - نظافتچی - نگهبان‌مورد نیاز است لطفا با تلفن ۳۰۲۸۷۷ بین ۱۱ تا ۱ بعد از ظهر تماس‌گیرند

کارگر لوله‌کش شوفاژ و جوشکاربرق نیازمندیم ۸۵۰۵۱۵ و ۷۸۸۱۲

استخدام شرکت دکلر بیکنفر ماشین نویس فارسی و لاتین. تمام وقت احتیاج دارد خردمند جنوبی - شماره ۲۴ تلفن ۸۲۹۶۶۴ و ۸۲۳۷۱۴

استخدام زن وشوهر بدون بچه جهت کارهای منزل با مسکن فوری نیازمندیم برای اطلاع بیشتر به‌تلفن ۲۶۷۶۳۳ تماس گرفته‌شود بعداز ظهرها ۷ ببعد

گیتی فیلم بیك منشی دوشیزه یا بانوی خوش برخورد که بتایپ فارسی تسلط کامل داشته باشد نیازمند است . تلفن ۸۲۲۷۸۰

خدمتکار زن ومرد شبانه‌روزی باضامن معتبر مورد نیاز است تلفن ۳۱۳۳۱۹ ۱-۳

یکنفر سکرتر برای تمام وقت مورد نیاز است ۸۴۹۶۵۴ ۱-۲

شرکت‌ساختمانی اروندرود به خدمت افراد زیر نیازمند است منشی مسلط به زبان انگلیسی بایگان ماشین نویس علاقمندان میتوانند به نشانی خیابان خردمند شمالی - کوی دی شماره ۱۶ مراجعه کنند تلفن ۸۲۵۱۶۷- ۸۳۱۷۶۶ ۱-۲

شرکت تجارتی ادوار احتیاج به یک نفر دوشیزه یا بانوی ماشین نویس مسلط بزبان انگلیسی دارد علاقمندان می توانندبا تلفن ۷۵۶۳۴۰ تماس حاصل نمایند. ۱-۸ آ-۲۰۳۴۲

بچند نفردوشیزه‌یا بانو جهت چرخکاری و اطو- کاری نیازمندیم نشانی خیابان چرچیل خیابان پارس ساختمان اول میرغفاری طبقه سوم شماره ۱۱۰ تلفن ۳۱۶۲۳۶

دبیر زبان پارت تایم فولتایم نیازمندیم‌بلوار الیزابت خیابان همانبش خیابان سیزدهم موسسه فرهنگی نور جهان. ۱-۲

بیکنفر دوشیزه یا بانو تلفنچی نیازمندیم لطفا با تلفنهای ۷۳۹۱۸۳ و ۷۳۰۵۸۹ تماس - حاصل نمایند .

دو نفر جوشکار و کمک جوشکار کاربیت جهت جوشکاری شوفاژ موردنیاز است باتلفن ۹۷۵۱۷۷ تماس بگیرید. ۱-۱

استخدام سکرتر خانم ماشین نویس فارسی و لاتین آشنا به زبان انگلیسی‌تمام وقت‌استخدام میشوداز ساعت ۹تا ۱۲ و عصر ها ۵ تا۷ تلفن های ۸۳۵۵۰۳ و ۸۳۵۶۶۲ ۱-۲

استخدام کارگر ساده زن شرکت سهامی خاص لابراتوارهای‌دونباکستر در ایران به تعدادی کارگر زن برای اشتغال در لابراتوارهای خود نیازمند است . داوطلبین میتوانند روز های کار در جاده‌آرامگاه ایستگاه سنگبری‌خیابان امامزاده ابوالحسن به قسمت امور اداری لابراتوارهامراجعه‌نمایند

چند نفر خیاط سری‌دوز با مزد بسیار خوب‌مورد نیاز است . تلفن ۹۳۷۱۵۶

شرکت صنایع تاسیسات وتهویه ایران استخدام میکند ۱- جوشکار کاربیت ۲-جوشکار برق ۳-لوله‌کش شوفاژ ۴-لوله‌کش سردو گرم ۵-سرویسکار شوفاژ و تهویه مطبوع تلفن ۸۵۷۱۳۶ و ۸۵۸۳۷۶

بتعدادی دوشیزه یا بانو و پسربچه‌جهت‌بسته‌بندی‌نیازمندیم تلفن ۵۴۸۸۰۱ ۱-۲

به یک نفر کارمند با دارابودن سیکل اول جهت کار درشرکت خصوصی نیازمندیم تلفن ۸۲۲۳۲۳ ۱-۱

گروه صنعتی بهار (کارخانجات زاگرس) عده‌ای کارگر ساده استخدام میکند . داوطلبین به کارخانجات زاگرس کیلومتر۲۲جاده مخصوص کرج تلفن ۹۷۰۰۲۲ و یا به‌خیابان نادری پاساژ گیو تلفن ۳۱۱۳۴۱ مراجعه‌فرمایند ۱-۲ آ-۲۲۳۴۸

کمك آشپز جهت مدرسه نیازمندیم ۶۴۲۹۵۵ -۶۴۲۹۰۵

بدونفر بازاریاب که‌حداقل یکسال سابقه کار در تهران داشته باشند نیازمندیم تلفن۶۲۷۵۰۰

یک موسسه‌تربیتی‌به افراد زیر نیازمند است: ۱- راننده بطور روزانه ۱نفر ۲- مستخدم مرد شبانه روزی ۳ نفر ۳- مستخدم زن شبانه روزی ۳ نفر داوطلبان میتواند از ساعت ۲ الی ۴ بعد ازظهر هر روز با تلفن ۹۴۴۹۹۹ تماس بگیرند. ۱-۳

استخدام ۱- پیمانکار برق ۲- پیمانکار تاسیسات ۳- پیشخدمت ۴- کارگر ساده تلفن ۹۲۴۲۷۰

به ۲ نفر ورقکار مورد نیاز است تلفن ۷۹۰۳۴۰

کدبانو برای آبادان بدوشیزه یا کدبانوئی برای سرپرستی دو پسر و یکدختر مدرسه‌رو باحقوق مکفی برای خدمت در یک خانواده مرفه‌در آبادان نیاز است تلفن تهران ۲۷۱۷۷۹ آبادان ۲۴۸۰۰ عصر ها ۴ بعد ازظهر ببعد ۱-۱

یک شرکت ساختمانی برای کارگاه نزدیک تهران به چند راننده پایه ۲ شخصی نیازمند است تلفن: ۶۵۸۸۲۷ ۱-۱

یك زن و شوهر جهت آشپزی و سایر امورمنزل موردنیاز است بتلفن ۲۲۰۷۸۷ مراجعه شود ۱-۳

مسعودنیااستخدام‌میکند فروشنده دوشیزه‌یاآقانیازمندیم ساختمان پلاسکو شماره ۲۶ ۱-۲

مهندس ساختمان جهت‌کار کارگاهی در بندرعباس تلفن ۸۳۸۰۸۲ و ۸۰۳۲۰۶ ۱-۱

جوشکار نیازمندیم تلفن ۷۵۸۹۵۲

کمك حسابدار بچندنفرکمک حسابدار باتجربه وضامن‌معتبر نیازمندیم۸۳۹۷۹۳ و ۸۳۵۰۴۶ ۱-۱

باغبان‌ورزیده متاهل برای‌اداره کردن باغ ۱۰ هکتاری میوه‌و تاسیسات مربوطه واقع در ۵ کیلو متری جاده تهران ساوه فوری‌نیازمندیم تلفن ۹۷۸۱۸۰- ۹۷۱۲۱۹ ۱-۱

جوانی باسواد ابتدائی جهت آبدارخانه نظافت وامربری‌تمام وقت‌نیازمندیم شرکت‌کوه تراش تلفن ۹۷۸۱۸۰- ۹۷۱۲۱۹ ۱-۱

باغبانی متاهل برای باغی بین تهران‌وکرج نزدیک کاروانسرا سنگ لازم است تلفن ۶۲۰۸۷۲ ۱-۱

بیمارستان آراد بمنظور تکمیل کادر ابداری بیمارستان به تعدادی دوشیزه وبانوی ۱۶ تا ۲۵ سال نیازمند است . داوطلبین میتوانند همه روزه در ساعات اداری به نشانی خیابان ثریا- چهارراه بهاربیمارستان اراد مراجعه نمایند

چند نفر دوشیزه‌شیک- پوش و با شخصیت به مدت ۱۵ روز بعنوان راهنما جهت غرفه کانن در نمایشگاه بین‌المللی استخدام میشوند لطفا همه روزه از ساعت ۹ صبح الی ۵ بعدازظهربا تلفن های ۸۲۹۲۹۳ - ۸۳۸۴۲۱ تماس حاصل نمائید

یك ویزیتور تمام وقت با شرایط زیر مورد نیاز است معافیت نظام وظیفه، گواهینامه رانندگی موتور تضمین کافی معلومات کافی جهت ویزیتوری داوطلبین به راهنمای شماره ۵۶۷ مکاتبه نمایند .

چند نفر کارگر زیکزاک دوز چرخکار و پادو نیازمندیم تلفن ۳۱۹۷۱۰ ۱-۳

آگهی استخدام تعدادی کارگر ساده با حقوق ومزایای مکفی جهت ۲شیفت‌کار از ساعت ۷ صبح الی ۴٫۵ بعد ازظهر و ۴٫۵ بعد ازظهر الی ۱۲ شب استخدام میشوند. آدرس آیزنهاور چهارراه‌خوش کوچه کامیاران شماره ۱ تلفن ۹۵۵۱۴۰ و ۹۵۹۱۵۹ ۱-۱

شرکت الکترو لوکس و اسکاتور ایران بیك‌نفر پادو جوان با معلومات خواندن‌و نوشتن‌نیازمند است تلفن۸۲۴۹۲۹ از ساعت ۲ تا ۵

لابراتوار مارین تعدادی کارگر برای بسته‌بندی دارو برای عصر و شب مورد نیاز دارد تلفن ۷۳۰۴۳۸

تلفنیست برای سانترال تلفن درشمیران خانم یا آقا با حداقل ۲ سال تجربه‌و آشنائی بزبان‌انگلیسی علاقمندان بین ساعت ۱۹ تا ۲۱ با تلفن ۲۹۱۸۷۶ تماس بگیرند .

مهندس ساختمان جهت کار در کارگاهی واقع در بندرعباس ۸۳۰۲۰۶ - ۸۳۸۰۸۲ ۱-۲

لابراتوار مارین تعدادی کارگرخانم‌و آقا با حقوق و بیمه و مزایا مورد نیاز دارد تلفن ۷۳۰۴۳۸

استخدام حفار ۱- حفار دستگاه ضربه‌ای ۵ نفر ۲- کمک حفار ۵ نفر ۳- کارگر حفاری ۵نفر واجدین شرایط به تهران خیابان روزولت نرسیده به کریمخان زند شماره ۲۶۸شرکت آبهای زیرزمینی‌و تلفن های ۸۲۹۳۳۳و ۸۳۳۳۹۱ و ۸۳۸۱۷۲ مراجعه نمایند. ۱-۱

تلفنچی تلفنچی که بتایپ فارسی وارد باشد برای تمام وقت با ضامن معتبر و سابقه کار نیازمندیم تلفن ۸۳۹۷۹۳ و ۸۳۵۰۴۶ ۱-۱

پانسیون‌کورش تعدادی کارمند ساده زن برای کار استخدام میکند خیابان ایتالیا پلاک ۳۸ تلفن۶۵۰۳۵۲ ۱-۲

شرکت ما برای تاسیس شعب فروش در تهران ، مشهد ، تبریز ، رشت واصفهان چند نفر مدیر وفروشنده که آشنائی کامل‌به امور فروش و توزیع مصالح صنعت کفش سازی داشته‌باشند باحقوق‌ومزایای عالی استخدام مینماید.علاقمندان پیشنهاد های خود را با مشخصات کامل‌از سابقه کار و میزان‌تحصیل ، آدرس‌دقیق‌و شماره تلفن‌به‌ضمیمه یک قطعه عکس خود بصندوق پستی شماره ۱۴۹ر۳۳ تجریش ارسال دارند. ۱-۱

آگهی استخدام تعدادی مکانیک ، کمک مکانیک، سرویس کارجهت ماشین آلات بسته‌بندی یک واحد تولیدی مواد غذائی با حقوق ومزایای مکفی برای ۲ شیفت کار از ۷ صبح الی ۴٫۵ بعد ازظهر و ۴٫۵ الی ۱۲ شب استخدام می شوند. تلفن ۹۵۵۱۴۰ و ۹۵۹۱۵۹ ۱-۱

خدمتکار به یک زن خدمتکار یا آشپزبا حقوق‌مکفی‌تمام وقت برای‌منزل نیازمندیم‌باتلفن ۸۹۵۹۹۴ ساعت ۹تا۱۲ مذاکره نمائید. ۱-۱

گروه صنعتی غرب استخدام میکند رانندهباگواهینامه پایه۲شخصی برای خدمت در تهران پایه تحصیلات ششم ابتدائی ودارا بودن‌برگ‌پایان خدمت ازساعت ۸صبح تا ۵ بعد از ظهر باتلفن ۸۳۱۷۱۳ تماس بگیرید. آ-۲۲۴۵۶

شرکت تجارتی و تاسیساتی ایران فورتی استخدام میکند دوشیزه یابانوئی که بتایپ فارسی کاملا مسلط باشد و جوابگوی تلفن هم باشد مورد نیاز است تلفن ۸۶۱۰۷۹ ۱-۱

درمانگاه دیبا به چند نفر مستخدم نیازمند است تلفن ۸۴۱۹۲۶ ۱-۱

بیکنفر فروشنده‌مردتمام وقت برای لبنیات نیازمندیم تلفن۶۳۱۳۴۱

کارگر موتور سوار گازی موردنیاز است تلفن ۸۳۳۸۶۷ ۱-۲

استخدام تحصیلدار یکنفر تحصیلدار با ضامن معتبر وداشتن‌موتورسیکلت استخدام فوری ۶۲۵۶۳۵ و ۶۲۱۲۰۲

ماشین نویس لاتین برای تمام وقت یا نیمه وقت مورد نیاز است با تلفن های ۶۶۳۱۴۰ و ۶۶۵۵۹۸باآقای قدوسی مذاکره فرمائید .

استخدام کارمند یک موسسه تولیدی برای‌کادر اداری خود در تهران افرادزیر را (زن یامرد) استخدام می نماید. ۱- ماشین نویس فارسی و لاتین ۲- بایگان ۳- کارمند دفتری ۴- حسابدار ۵- کارمند جزء داوطلبان میتوانند همه روزه از ساعت ۸٫۵ صبح تا ۴ بعد از ظهر به دفتر موسسه واقع درخیابان پهلوی بالاتر ازمیدان ولیعهد جنب شمالی سینما آتلانتیک کوچه خورشید پلاک ۲۳ مراجعه نمایند.

استخدام ۱- کابینت ساز و کمد ساز فلزی ۲- کارگر آشپزخانه ساز ۳- ورقکار ۴- جوشکار برق ۵- پرسکار ۶- انباردار ۷- کارگر ساده واجدین شرایط بین ساعت۸الی ۴ بعد ازظهر به کیلو متر ۱۶ جاده مخصوص کرج مقابل پمپ بنزین شرکت وارکو یابا تلفن ۹۵۵۷۱۷ تماس‌بگیرند.

شرکت بزرك تجارتی یکنفر لیسانسیه آشنا به‌مکاتبات تجارتی بزبان انگلیسی را به همکاری دعوت و با شرایط عالی استخدام می نماید. لطفا برای تعیین وقت مصاحبه بین ساعات ۷ صبح تا۲ بعد از ظهر به استثنای روز های پنجشنبه باتلفن ۳۱۴۱۲۱ داخلی ۲۳ تماس حاصل نمایند.

شرکت سهامی ترانلو اکسپرس یک نفر پیشخدمت و یک نفر نامه رسان باحداقل یک سال سابقه کار استخدام می نماید. خیابان بهار نبش نامجو شماره ۶ طبقه دوم ۱-۱

شرکت‌ترانساآرگو یک نفر تلفنچی (مرد یا زن) آشنا به زبان انگلیسی که به ماشین نویسی فارسی و لاتین وارد باشد باحقوق مکفی استخدام مینماید. خیابان بهار نبش نامجوشماره ۶ طبقه سوم

تریکو ژولیت بیک برشکار و زیگزال دوز نیازمند است. خیابان مدرس روبروی مسجدسپهسالار جنب کبابی کمال پلاک ۱۶۰ تلفن ۳۹۲۹۳۳ ۱-۱

شرکت مهندسین‌مشاور به دو نفر تلفنچی مرد و چند نفر تکنیسین کمپیوتر ازطریق مسابقه و آزمایش نیاز دارد . داوطلبان به خردمند جنوبی شماره ۲یابه‌تلفن ۸۲۲۵۴۹ مراجعه نمایند. ۱-۲

یکنفر بازنشسته مرد جهت جوابگوئی بتلفن نیازمندیم ۸۴۵۶۶۴ ۱-۲

شریک

شرکت تولیدی‌و پخش در تهران بیك همکار که سابقه در امر فروش داشته باشدبا۲۵۰۰۰۰ تومان سرمایه نقدی احتیاج‌دارد شخص نامبرده‌از مزایا و امتیازات خوبی بر خوردار خواهد بود لطفا مشخصات و آدرس شماره تلفن خود را به راهنمای شماره ۵۶۶ روزنامه اطلاعات ارسال فرمائید .

آموزشگاهها

ماشین نویسی بیژن باحسن شهرت میدان ژاله‌تلفن ۳۴۸۳۸۴

تدریس خصوصی

انگلیسی فرانسه بادبیران ایرانی وخارجی تلفن ۶۵۲۶۵۹

چهارم ، پنجم ،ششم توسط گروه دبیران ناصری ۲۳۶۳۵۹

ریاضیات علوم و ششم راهنمائی نظری جامع توسط ناصری دبیر ریاضی ۲۳۶۳۵۹

مکالمه‌انگلیسی در کوتاهترین مدت ۶۵۵۷۰۵

تدریس فرانسه در منزل تعیین وقت بعد از ظهرها ۷۳۱۰۳۴

تدریس خصوصی‌زیرنظر دبیران ورزیده۶۶۸۴۲۲

ریاضیات ،راهنمائی ، نظری توسط دانشجوی آریامهر ۸۳۳۴۷۰ از ۶ ببعد ۱-۳ آ-۲۰۹۲۸

دانشجوئی زبان دان آماده تدریس ۹۷۵۹۲۷ آ-۵۲۷۶

تدریس خصوصی توسط دانشجوی‌آریامهر تلفن۲۶۲۱۹۶ آ-۵۳۰۴

ریاضیات دوره نظری دانشجوی با تجربه‌سال چهارم ریاضی ۹۲۸۲۸۰

انگلیسی فرانسه در محل‌شما ۸۵۰۷۳۶

تدریس‌خصوصی‌دبستان دبیرستان راهنمائی توسط دانشجویان دانشکده پلی تکنیك ۸۳۹۷۴۴ بهنام‌و شهرام

مکالمه انگلیسی ۳۰ ساعته ۲۶۳۸۰۰ ۱-۱۳

انگلیسی کنتراتی تلفن ۲۶۳۸۰۰

تدریس خصوصی علوم کامپیوتر تلفن ۵۶۱۱۳۵ آ-۳آ-۱۱۹۲۵

توسط دانشجویان دانشگاه تهران و آریامهرتلفن۹۶۵۱۹۳

انگلیسی بانوار۳۰۵۲۰۰

حتی اگر انگلیسی نمی دانید ۱۰۰ ساعته تضمین می کنیم درحدمکالمه‌روزمره (خواندن، نوشتن، گرامر و مکالمه) بیاموزید. تلفن ۹۷۶۵۵۴

پانسیون

پانسیون مدرن‌برای‌خانم های کارمند ، دانشجو کاخ شمالی۶۴۸۳۹۵ - ۶۶۰۸۵۱

گمشده

دو فقره چک بشماره ۰۸۸۳۶ و۰۸۸۳۷ بمبلغ دویست هزار ریال تمام از حساب شماره ۴۷۴ صادرات شعبه ۶۸۰ شاهرضا درختی مفقود شده‌از درجه اعتبار ساقط است.

دسته چک جاری ۱۲۳۶ بانک ملی شعبه صفا شرقی بنام کریم ملکپور داش‌آتان مفقودگردیده از درجه اعتبار ساقط است.

مژدگانی بدینوسیله به اطلاع میرساند که چهار فقره چک بشماره‌های ۷۱۸۶۲۶- ۷۱۸۶۲۷-۷۱۸۶۲۸ و ۷۱۸۶۲۹ عهده حسابجاری شماره ۲۰۶۲ بانک ملی شعبه لنگرود متعلق به اینجانب سید محمدهادی صادق مفقودگردیده وازدرجه اعتبار ساقط میباشد. یابنده به نشانی زیر مراجعه ومژدگانی دریافت دارد.خیابان تاج خیابان هخامنش ۱۲متری سوم پلاک ۸ تلفن ۹۷۱۲۶۱

گم شده ۲ قطعه سفته سفید امضاء که فقط رقم بالای آن به عددیکی ۵هزار تومان ودیگری ده هزار تومان نوشته شده و هیچگونه تاریخ و مبلغ به نام درآن قید نشده امضاء اینجانب عزیزاله فرهومند میباشد مفقود گردیده ازدرجه اعتبار ساقط است .

شرکت‌لایم واجدین شرایط زیررا تمام وقت باحقوق مکفی بهمکاری دعوت می نماید :

۱- منشی‌مدیرعامل: با تجربه حداقل سه‌سال کار

۲-فروشنده‌ماشین‌آلات‌صنعتی: با تجربه حداقل سه‌سال کار.

۳- بازاریاب باتجربه

۴- ماشین‌نویس : مسلط به تایپ فارسی ولاتین

آدرس - خیابان ویلا- خیابان شیرین شماره ۴۸ ساختمان لایم‌تلفن های۸۳۵۷۳۵ - ۸۳۵۱۲۸ ۸۳۰۵۸۴- ۸۲۶۳۸۰ ۱-۳

استخدام نماینده‌علمی یك شرکت‌داروئی‌معتبر به تعدادی نماینده فعال برای معرفی دارو در تهران نیازمند است . واجدین شرایط زیر باحقوق و مزایای بسیار خوب برای‌تمام‌وقت استخدام میشوند .

۱- داشتن حداقل دیپلم طبیعی یا ریاضی

۲- داشتن برك پایان خدمت یا معافیت دائم

داوطلبین میتوانند جهت مصاحبه وکسب اطلاع تا آخر این هفته صبحها به‌آدرس زیرمراجعه‌نمایند خیابان شاهرضا - نبش خارك - شماره ۱۱۱- طبقه ششم

استخدام BS

یک شرکت مختلط ایرانی و ژاپنی جهت خدمت در تهران بافراد زیر احتیاج دارد.

۱- ماشین نویس فارسی (دوشیزه یابانو) باتسلط کامل به ماشین نویسی باحداقل ۲ سال تجربه

۲- دیپلمه ریاضی یا بازرگانی (مرد) با آشنائی به امور حسابداری باحداقل یکسال تجربه

مزایای کار :

سود سهام کارخانه - مرخصی سالیانه - برخورداری از سرویس ایاب و ذهاب مجانی- غذای گرم و بیمه بازنشستگی ودرمانی.

متقاضیان باید دارای برگ خاتمه خدمت و یا معافی دائم بوده وحداکثر سی سال بیشتر نداشته باشند. جهت کسب اطلاعات بیشتر میتوانند باتلفن ۷۸ تا ۲۲۷۰۷۲ داخلی ۲۱۲ تماس گرفته ویابه آدرس خیابان میرداماد نرسیده به چهار راه جردن شماره ۳۸ مراجعه نمایند.

ان سی آر NCR

قسمت مهندسی ان سی آر ایران

جهت تکمیل کادر فنی خود در تهران و شهرستان های اصفهان، آبادان ، تبریز، اهواز، کرمان ، کرمانشاه تعدادی دیپلمه ریاضی یا هنرستان فنی که حداکثر سن آنها ۲۵ سال باشد از طریق تست و مصاحبه استخدام مینماید.

آشنایان بزبان انگلیسی و سابقه در کارهای الکترونیک حق تقدم خواهند داشت.

داوطلبین میتوانند تقاضای خودرا همراه با یک قطعه عکس ۴×۶ باذکر آدرس دقیق بصندوق پستی ۱۱۸۵-۱۲ تهران ارسال‌دارند.

آگهی استخدام

عکاسی آرام

جهت تکمیل کادر پرسنلی خودبچند نفر کارمند با مشخصات زیر نیازمند است :

۱- عکاس و فیلمبردار با تجربه ۴ نفر

۲- فروشنده لوازم عکاسی وسمعی و بصری با تخصص کافی و آشنائی بزبان انگلیسی دونفر

۳- دوشیزه یابانو وارد بامور صندوقداری باسه سال‌سابقه کار یکنفر

آدرس سلطنت آباد نبش زیرجه‌تلفن۲۳۵۵۰۶

شرکت آلمینیوم‌دور

افراد زیر را بهمکاری دعوت‌میکند

۱- تکنیسین ماهر جهت سرپرستی کارگاه (واقع در بابلسر)

۲- جوشکار درب‌وپنجره‌ساز

۳- کارگر ساده

۴- کمك حسابدار (دوشیزه)

متقاضیان می‌توانند روزهای شنبه الی۴شنبه ازساعت ۵ الی۷ بعدازظهربه خیابان آیزنهاور رودکی شمالی شماره ۷۸ر۲ مراجعه نمایند

خانه‌شمارا بخارجیان اجاره‌میدهیم

مؤسسه امپایر ۲۳۷۵۰۰ خانه بخارجیان اجاره میدهد ۲۳۸۹۵۵-۲۳۲۲۲۲

سازمان مسکن پارس مرکز ۸۵۳۸۵۳ ۸۴۸۴۲۴ اجاره ۸۵۷۵۸۵ بخارجیان

۸۳۵۱۲۰- ۸۲۹۷۶۶ سازمان کورش اجاره منازل بخارجیان

مؤسسه امور خارجیان مرکزاجاره تخت جمشید جنب بهار ۵۰۳ ۷۵۱۷۸۲-۷۵۲۳۵۸

مؤسسه ظفر ZAFAR اجاره فوری خانه بخارجیان اجاره میدهد آپارتمان یا ویلای شما تلفنهای ۲۲۷۷۴۶ و ۲۲۵۵۰۴ - ۲۲۸۵۸۹

۲۴ ساعته سازمان نیازمندیهای فرخ با امتیاز رسمی اجاره بخارجیان فرخ باده سال تجربه ومرکزخرید وفروش آپارتمان - مستغلات - زمین ۲۲۳۶۷۲-۲۲۳۲۵۵

اجاره بخارجیان وزیری ۸۴۶۱۶۳ ۸۵۶۱۷۴

تهیه مسکن برج ویلا آپارتمان شما را در اسرع وقت به‌خارجیان اجاره میدهد ۶۲۶۷۱۰و ۶۲۳۳۷۷

تهیه مسکن کندو سریع ویلا وآپارتمان به خارجیان اجاره میدهد - ۲۲۷۶۳۹- ۲۲۷۶۳۸

سازمان خدمات تهیه مسکن مرکزاجاره بخارجیان - ۹۳۶۲۷۸

۸۲۴۹۵۳ سازمان نیازمندیهای خارجیان خانه شمارا به خارجیان اجاره میدهد ۸۲۷۹۰۱-۸۳۸۱۰۶

ایران مسکن با اولین تلفن مستغلات شمارا بخارجیان اجاره داده است ۲۳۰۸۴۴-۲۳۰۲۷۳

پیشتاز پیشتاز اجاره به‌خارجیان ۳۱۷۷۴۲-۳۹۱۰۵۵

آژانس بین‌الملل اجاره هر نوع مستغلات بخارجیان مبله و غیر مبله در شهر و شمیرانات ۸۳۰۸۴۱ - ۸۳۰۸۴۲

نیازمندیهای اطلاعات

برای دادن آگهی تلفنی باشماره‌های ذیل تماس حاصل فرمائید

تلفنهای: ۳۰۳۷۰۲-۳۱۱۲۱۹-۳۱۱۲۲۵-۳۱۱۲۲۴

آگهی استخدام فروشنده مرد

شرکت ایران بهداشت جهت تکمیل کادر فروش تهران تعدادی فروشنده مرد بطور تمام وقت باحقوق و مزایای مکفی ـ بیمه بازنشستگی و بیمه درمانی استخدام مینماید. واجدین شرائط زیر در روزهای شنبه و سه شنبه ۱۹ و ۲۰ مهرماه از ساعت ۹الی ۱۲ صبح‌بمخیابان تخت جمشید چهارراه فریمان‌ساختمان مجید مراجعه فرمایند.

۱ـ تحصیلات حدود سیکل اول متوسطه
۲ـ داشتن معافیت دائم یاخاتمه خدمت سربازی
۳ـ داشتن اتومبیل یاموتورسیکلت شخصی

وزارت بهداری وبهزیستی مرکز پزشکی دادگستری

جهت تکمیل کادر پرسنلی خود به تعدادی پرستار ـ بهیار ـ کمک بهیار ـ ماما ـ بیمارور ـ تمیزکار ـ وآبدار احتیاج دارد

متقاضیان میتوانند با در دست داشتن آخرین مدرک تحصیلی خود در ساعات اداری به مرکز پزشکی دادگستری واقع‌در میدان فردوسی‌خیابان پارس مراجعه نمایند

بیمارستان توانبخشی شفایحیائیان افراد مشروحه زیر را :

۱ـ کمک بهیار : دارای گواهینامه سوم‌متوسطه یا قبولی دوره اول راهنمائی .
۲ـ خدمتگزار: دارای گواهینامه ششم‌ابتدائی با حقوق مکفی استخدام می نماید .

داوطلبان واجد شرایط میتوانند حداکثر تا تاریخ ۳۵ر۷ر۲۶ در ساعات اداری بکارگزینی بیمارستان واقع در سه‌راه ژاله مراجعه نمایند .

استخدام شرکت پیک پیک

به چند نفر موتورسوار با موتور بزرگ‌تمام‌وقت مورد نیاز است .

متقاضیان به آدرس خیابان سوم‌اسفند چهار راه وزارت‌جنگ ساختمان همایون طبقه چهارم مراجعه نمایند .

آگهی استخدام فروشنده

شرکت بهپوش ایران تعدادی فروشنده با حقوق مکفی و پورسانت عالی با مشخصات زیر استخدام می‌نماید .

۱ـ تحصیلات سیکل به بالا
۲ـ حداقل دوسال سابقه کار درفروش
۳ـ دارابودن برگ پایان خدمت و یامعافی دائم
۴ـ حداکثر سن ۳۵ سال

واجدین شرایط به نشانی خیابان آریامهر ساختمان شماره ۵ طبقه سوم امور کارمندان از ساعت ۸ تا ۱۲ مراجعه نمایند .

افراد زیر را جهت همکاری باحقوق مکفی دعوت مینمائیم

۱ـ دوشیزه یا بانوی ماشین‌نویس
۲ـ دوشیزه یا بانوی حسابدار
۳ـ یک نفر مرد که از عهده مدیریت برآید با سابقه کار
۴ـ ۵ نفر راننده پایه یکم باسابقه کار

تلفن ۹۵۰۲۵۹ و ۶۲۹۲۳۱ ـ ۴ الی ۸ بعدازظهر

استخدام نگهبان

تعداد نگهبان شب با شرایط ذیل مورد احتیاج است

۱ـ تحصیلات ششم ابتدائی
۲ـ داشتن برگ خاتمه خدمت سربازی
۳ـ سن بین ۲۵ تا ۴۰ سال
۴ـ داشتن ضامن معتبر

داوطلبین با تلفن‌های ۵ـ۶۸۰۵۸۳ بین ساعت ۸ صبح تا ۱۲ باکارگزینی تماس گرفته شود .

یکی ازشرکتهای وابسته بگروه صنعتی برك استخدام میکند

۱ـ منشی مسلط به انگلیسی و حداقل ۵ سال سابقه‌کار یکنفر
۲ـ منشی دیپلم باآشنائی بماشین نویسی و لاتین چند نفر
۳ـ اپراتور تلفن سیکل برای عصرها ازساعت ۱۵ الی ۲۰ یکنفر

واجدین شرایط که دارای موانع استخدامی نباشند همه روزه می‌توانند بین ساعت ۸ الی ۱۷ باتلفن های ۹ـ۸۹۳۰۹۵ تماس حاصل فرمایند .

شرکت سهامی خاص صنعتی هوخست

برای آزمایشگاه میکروبیولژی یك نفر کارشناس میکروبیولژی استخدام مینماید .

تلفن: ۵ـ ۷۸۲۲۸۴ داخلی ۲۳۱ آدرس : ۳ کیلو متری جاده آبعلی بین کارخانجات فیلیپس ورنو

استخدام

کارگر بسته بند زن

کارخانجات گروه صنعتی مینو عده‌ای‌از خانمها ودوشیزگان واجد شرایط را جهت کار درواحد های بسته‌بندی خود باشرایط مناسب‌به همکاری دعوت می‌کند .

داوطلبان می‌توانند همه روزه بین ساعت ۸صبح تا۶ بعدازظهر بدفتر استخدام شهر این گروه واقع درخیابان ۲۰متری فلاح (ازسه راه آذری) نبش ۱۶ متری حسنی یابه محل کارخانجات گروه صنعتی مینو واقع‌درکیلومتر۱۴جاده‌شمالی کرج مراجعه نمایند .

آ ـ ۲۲۰۹۴ ۱ـ۵

یك شرکت بزرگ تولیدی افراد مشروحه زیر را با حقوق و مزایای عالی بهمکاری دعوت مینماید .

۱ـ میزان حقوق با توجه به تجربه و سابقه‌کار.
۲ـ سود ویژه براساس قانون بهره‌وری(بازدهی تولید)معادل یکماه حقوق‌یا بیشتر برای‌یکماه‌کار
۳ـ عیدی .
۴ـ سرویس جهت ایاب و ذهاب
۵ـ نهار مجانی

افراد مورد نیاز

۱ـ انباردار فنی با۲ سال‌سابقه کاره‌نفر
۲ـ نقشه کش با ۳ سال سابقه کار ۵ نفر.
۳ـ چاپچی با۲سال سابقه‌کار در چاپخانه ۱۰نفر
۴ـ مکانیك ماشین‌آلات صنعتی با ۴ سال سابقه کار در کارخانجات صنعتی ۱۰ نفر.
۵ـ پرسکار با ۲ سال سابقه کار ۲۰ نفر .
۶ـ کمك چاپچی با یکسال سابقه کار درچاپخانه ۱۰ نفر .
۷ـ کارگر ساده خانم‌وآقا ۲۰۰ نفر .

علاقمندان میتوانند همه روزه باستثنای روزهای تعطیل بکارگزینی شرکت شیمیکو واقع در کیلو متر ۲۲ جاده قدیم کرج ایستگاه داروگر مراجعه نمایند .

استخدام

جمعیت شیروخورشید سرخ استان تهران برای تکمیل کادرکمك بهیاری بیمارستان‌نوتوانی نورافشار واقع در جمال‌آباد نیاوران احتیاج‌به تعدادی دوشیزه یا بانو با مدارك سوم متوسطه‌یا دوره اول نظری‌وشرایط‌سنی حداقل ۱۸وحداکثر ۲۸سال دارد . داوطلبان میتوانند همه روزه در ساعات‌اداری‌صبحها‌از۸ـ۱۲بعدازظهرها ازه ـ۷ به محل جمعیت برای مصاحبه واقع در خیابان نهجت‌آباد شماره ۱۴۳ مراجعه نمایند .

شرکت بوتان

۱ـ کارمند بودجه
۲ـ حسابرس

سن حدود ۲۵ سال ـ دیپلم ریاضی‌یاطبیعی با دو سال سابقه کار مفید در حسابرسی یا حسابداری صنعتی ـ دارا بودن برگ پایان خدمت نظام و یا معافی تلفن ۷ـ۸۵۸۰۷۳

هنرپیشه تبلیغاتی

یك شرکت فیلم‌سازی برای‌تهیه فیلمهای تبلیغاتی به‌یك یا چند نفر دوشیزه ویابانو با استعداد با حداکثر سن ۳۰سال احتیاج دارد .

واجدین شرایط از ساعت ۱ الی۵ بعدازظهر باتلفن ۸۳۴۷۹۸ تماس حاصل نمایند .

شرکت سهامی الکتریک استورج باطری ایران استخدام میکند

کارمند انبار با مشخصات زیر:

۱ـ دارابودن دیپلم متوسطه
۲ ـ آشنا بزبان انگلیسی
۳ـ تجربه در کار انبارداری
۴ـ دارابودن برگ خاتمه‌خدمت یا معافی غیر پزشکی

متقاضیان به کیلومتر ۱۴ جاده مخصوص کرج کارخانه ری.او.واك مراجعه نمایند.

کارخانه ایران‌گرام واقع‌درکیلو متر۱۲جاده‌مخصوص کرج استخدام مینماید .

۱ـ کارگر پرسکار ۱۰ نفر
۲ـ کارگر ساده ۶ نفر
۳ـ جوشکار ۳ نفر
۴ـ تراشکار درجه یك ۲ نفر

داوطلبان واجد شرایط میتوانند باتلفن ۹۵۱۸۵۴ تماس حاصل نمایند .

بانك ایران‌وانگلیس

به همکاری تعدادی ازمؤسسات که درامر نظافت ساختمان ها فعالیت دارند احتیاج دارد

علاقمندان از تاریخ ۱۹ تا ۲۲ مهرماه جاری به اداره مرکزی بانك در خیابان سعدی جنوبی واحد امور کارکنان مراجعه نمایند

شرکت صنایع الکتریکی البرز

بیکنفر خانم تلفنچی با سابقه که بزبان انگلیسی آشنائی داشته باشد با حقوق و مزایای مکفی استخدام مینماید خواهشمنداست از ساعت ۷ صبح الی ۱۴ به آدرس خیابان‌آرامگاه‌جنب‌مسجد نورملکان شما ۶۳۳ مراجعه یا تلفن های ۵۵۱۲۶۴ و۵۵۱۲۴۵ تماس‌حاصل نمائید .

نیروی دریائی شاهنشاهی

آگهی استخدام

نیروی دریائی شاهنشاهی تعدادی غیرنظامی لیسانس زبان و مترجم زبان انگلیسی را با حقوق و مزایای مکفی جهت خدمت در پایگاه دریائی بندر پهلوی استخدام مینماید .

داوطلبین می‌توانند برای کسب اطلاعات بیشتر وثبت‌نام‌بمدیریت‌استخدام خیابان‌سپهبد زاهدی جنب مسجدالرحمن مراجعه نمایند

آگهی استخدام

بچند نفر آبدارچی و مستخدم جوان بابرگ خاتمه خدمت یا معافی دائم برای تمام وقت مورد نیاز است .

علاقمندان به آدرس :
خیابان پهلوی ـ روبروی فروشگاه کورش‌ـ کوچه نوربخش شماره ۲۹ مراجعه نمایند .

کارخانه پیچازالکتریک

سازنده کلیدهای صنعتی برق

واقع در شهر صنعتی البرز قزوین احتیاج به تعدادی قالبساز ، فرزکار ، کارگر فنی و ساده و تعدادی کارگر زن جهت مونتاژ دارد .

داوطلبان به کارخانه پیچاز الکتریک‌درشهر صنعتی البرز قزوین پشت کارخانه مولن موکت تلفن ۴۰۳۰ مراجعه‌فرمایند.

گروه صنعتی بهار

کارخانجات زاگرس استخدام میکند

کمك‌حسابدارباسابقه‌کاربرای‌امور حسابداری آدرس‌خیابان نادری پاساژ گیو تلفن ۵ـ۳۱۱۳۴۱

یکی ازشرکتهای وابسته به گروه صنعتی بهشهر افرادواجد شرایط ذیل را جهت کار دریکی از کارخانجات اطراف تهران دعوت بهمکاری مینماید .

۱ـ رئیس امور فنی مهندس مکانیك با ۶سال سابقه‌کار در تراشکاری و امور تعمیراتی ومونتاژ ماشین‌آلات با آشنائی کامل بزبان انگلیسی
۲ـ مهندس مکانیك با یکسال سابقه کار در واحد های تولیدی و آشنائی بزبان انگلیسی
۳ـ نقشه‌کش فنی با ۳سال سابقه کار در واحد های تولیدی
۴ـ دیپلمه فنی فلزکاری

واجدین شرایط میتوانند به‌اداره استخدامی گروه واقع در خیابان سپهبد زاهدی ـ نرسیده‌به کریمخان زند شماره ۱۷۹ مراجعه نمایند .

استخدام

شرکت مهندسی تکنوکار (سهامی خاص)

جهت اجرای پروژه صنعتی معادن مس‌سرچشمه کرمان افراد زیر را به همکاری دعوت می‌نماید

۱ـ برقکار صنعتی
۲ـ لوله‌کش صنعتی

تامین مسکن و هزینه سه‌وعده غذا به عهده شرکت می‌باشد علاوه برآن امکانات پیشرفت و بالا رفتن سطح کارائی و معلومات فنی و عمومی شما فراهم است

از داوطلبان خواهشمند است به دفتر مرکزی واقع در خیابان تخت طاوس نبش میرعماد شماره ۲ مراجعه و یا باتلفن ۱۴ـ ۸۵۶۱۱۲ تماس‌حاصل فرمائید

آگهی استخدام

دانشگاه تهران یکنفر دیپلمه را با مشخصات زیر بعنوان متصدی تلکس استخدام مینماید .

۱ـ آشنائی بزبان انگلیسی در حد موردقبول
۲ـ آشنائی با طرز کار دستگاه تلکس
۳ـ داشتن برگ معافی یا برگ خاتمه خدمت زیر پرچم

داوطلبان واجد شرایط می توانند همه روزه‌در ساعات اداری به امور کارگزینی دانشگاه مراجعه نمایند . شرایط و نوع استخدام حضوراتوضیح داده خواهد شد .م‌الف ۱۷۲۴۹

استخدام

گروه تاسیساتی شرکت پرسیزیون برای دفتر تهران و کارگاه مسجدسلیمان به افراد زیر احتیاج دارد

۱ـ انباردار با تجربه و با سابقه حداقل دو سال کار (درمسجد سلیمان)
۲ـ تکنیسین برق با تجربه با حداقل ۲ سال سابقه کار (درمسجد سلیمان)
۳ـ تکنیسین شوفاژ و تهویه باتجربه‌وحداقل دو سال کار (در مسجد سلیمان)
۴ـ حسابدار لیسانس با ۵ سال سابقه کار در تهران ودرمسجد سلیمان
۵ـ موتور سوار باگواهینامه‌جهت نامه‌رسانی توزیع اینکه‌همه افراد مورد احتیاج باید از نظر نظام‌وظیفه بلامانع باشند .

داوطلبین به خیابان‌تخت‌طاوس غربی روبروی خیابان لارستان شماره ۳۳۳ یا با شماره تلفنهای ۶۲۹۵۳۹ و۶۲۸۱۰۷ داخلی ۵۲ از ساعت ۲ بعد ازظهر الی ۵ بعدازظهر تماس حاصل فرمایند .

دستگاه ضبط مکالمات تلفن

با نصب این دستگاه تمام مکالمات تلفن بطور اتوماتیك ضبط میشود

نماینده انحصاری ومرکزفروش : شرکت ایران تایکو میدان ونك خیابان ونك بعدازدرایوین سینما شماره ۸۴
تلفن‌های : ۶۸۵۱۵۰ ـ ۶۸۲۱۳۹ ـ ۶۸۷۲۹۰ ـ ۶۸۲۵۲۰
برای‌کسب اطلاعات بیشتر بوسیله تلفن یا به نمایشگاه شرکت آدرس فوق مراجعه فرمائید .

منشی ماشین نویس

آشنا به تایپ فارسی و لاتین

مسلط به تایپ فارسی ولاتین با حقوق و مزایای خوب درشرکتهای وابسته به گروه صنعتی مینو به همکاری دعوت میشوند .

ساعت کار از ۷½ تا ۴ بعدازظهر بوده و رفت وآمد کارکنان با سرویس انجام میگیرد .

از واجدین شرایط خواهشمند است روز دوشنبه ۱۹ر۷ر۳۵ بین ساعت ۸ صبح تا ۳ بعدازظهر به محل سازمان فروش و تبلیغات داروئی این شرکت واقع در بلوار الیزابت ـ خیابان ۲۱ آذر ـ شماره ۲۱ـ مراجعه نمایند .

مؤسسه داستو استخدام مینماید

استخدام دوشیزه یابانودر یك‌مکان‌استثنائی جهت متخصص آرایشی (بعداز آموزش)

سن ـ حدود ۱۸ تا ۳۰ سال داشتن مدرك تحصیلی دیپلم و یا حدود دیپلم

ساعات کار:شیفت صبح:۹الی ۵ر۴ بعدازظهر شیفت بعدازظهر : ۵ر۴ الی ۱۰ شب (با سرویس)

داوطلبان لطفا با در دست داشتن دو قطعه عکس و یکبرگ فتوکپی شناسنامه از ساعت ۹ صبح الی ۷ بعدازظهر به داستو شمیران خیابان پهلوی‌روبروی‌پارك‌شاهنشاهی قسمت‌کارگزینی مراجعه فرمایند .

شرکت بین‌المللی تولیدی

به تعدادی دوشیزه یا بانو جهت کار درقسمت بسته‌بندی با مزایای عالی بشرح زیر نیازمند است :

۱ـ حداقل‌حقوق‌ماهیانه ۷۰۰۰ ریال و برای متقاضیان با تجربه بیشتر
۲ـ سرویس ایاب وذهاب مرتب و عالی
۳ـ استفاده کامل از مزایای قانونی بیمه‌های اجتماعی و خدمات درمانی
۴ـ استفاده از شرکت تعاونی برای تهیه مایحتاج زندگی با نازلترین قیمت
۵ـ سود ویژه سالیانه قابل توجه

متقاضیان میتوانند جهت مصاحبه روز سه‌شنبه ۲۰مهرماه‌ازساعت۸صبح‌الی۲ بعدازظهر به شرکت کاسپین واقع در خیابان پهلوی جنب سینما اتلانتیك خیابان نوربخش شماره ۱۹ مراجعه نمایند.

شرکت سهامی خاص سی. پی. کو.

بافراد واجد شرایط ذیل نیازمند است :

۱ـ دیپلمه‌فنی فارغ‌التحصیل هنرستان‌صنعتی (۱۵ نفر)

جهت احراز مشاغل ذیل داشتن مدرك تحصیلی ششم ابتدائی لازم و کسانیکه بزبان انگلیسی آشنائی کامل داشته باشند حق‌تقدم دارند .

۲ـ مکانیك‌درجه یك با۷سال سابقه‌کار(۱۰نفر)
۳ـ کمك مکانیك (۱۵نفر)
۴ـ برق‌کار درجه یك آشنا به سیستم فشار قوی با۵ سال سابقه کار
۵ـ باطریساز باحداقل ۵سال سابقه کار
۶ـ نگهبان (بازنشستگان نیروهای مسلح شاهنشاهی حق‌تقدم دارند (۱۰ نفر)

آدرس ـ جاده قدیم کرج کیلومتر ۲۰ شرکت سی. پی. کو ۹۰

کلینیك شهرری

به پزشك با پروانه دائم با حقوق مکفی‌جهت صبح و شب نیازدارد عصرها وسیله تلفن های ۵۹۲۶۰۸ و ۵۹۲۳۰۸

نیازمندیهای اطلاعات

برای دادن آگهی تلفنی باشماره‌های ذیل تماس حاصل فرمائید

تلفنهای: ۳۰۳۷۰۲-۳۱۱۲۱۹-۳۱۱۲۲۵-۳۱۱۲۲۴

استخدام فوری کارگر مکانیک- سرویس کار اتومبیل و کارگر ساده

شرکت سهامی اتوتهران نماینده رسمی اتومبیلهای گالانت ساخت کشور ژاپن برای تکمیل کادر فنی تعمیرگاه اتومبیل خود واقع در خیابان کورش کبیر (جاده قدیم شمیران) شماره ۳۵۳ - سپه‌ی‌دوج تلفنهای ۱۸-۷۵۷۳۱۱ به کارگران زیر احتیاج فوری دارد.

۱- کارگر مکانیک باتجربه وارد به تعمیر گیربکس و کلاچ اتومبیل های ساخت کشور ژاپن (حداقل با دوسال سابقه کار) ۱ نفر

۲- کارگر سرویسکار با تجربه وارد به کارهای گریسکاری- تعویض روغن موتور -گیربکس ودیفرانسیل و(حداقل بادوسال سابقه کار) ۱ نفر

۳- کارگر ساده (کمک کارگر باسابقه کار در تعمیرگاه اتومبیل) ۲ نفر

۴- مستخدم اداری برای قسمت فروش اتومبیل (حداکثر سن ۳۰سال - دارای گواهینامه ششم ابتدائی) ۱ نفر

شرایط عمومی:

برخورداری از سلامت کامل - داشتن برگ خاتمه خدمت یا معافیت دائم از خدمت وظیفه نداشتن تعهدخدمت و نداشتن موانع قانونی استخدامی-دارابودن حداقل کارنامه ٤ابتدائی یابیکار بابیسوادی.

واجدین شرایط میتوانند همه روزه (به جز ایام تعطیل) بین ساعات ۸ صبح تا ۴٫۳۰ عصر باتلفنهای ۱۸-۷۵۷۳۱۱ باقسمت کارگزینی تماس حاصل نموده و یابا دردست داشتن مدارک مذکور شخصا به شرکت مراجعه نمایند.

۱-۶ شرکت سهامی خاص اتوتهران

آگهی استخدام

پلی تکنیک تهران افرادی را که واجدشرایط زیر باشندبه‌عنوان نگهبان‌قراردادی خریدخدمت استخدام می‌نماید :

۱- داشتن برگ انجام خدمت زیر پرچم
۲- داشتن مدرک پایان دوره ابتدائی
۳- داشتن حداکثر ۳۰ سال سن

افرادی که در گارد شاهنشاهی خدمت‌کرده باشند حق‌تقدم خواهند داشت . داوطلبان واجد شرایط می‌توانند بادر دست داشتن مدرک‌مذکور از ساعت ۸ صبح الی یک‌بعدازظهر روز ۲۱٫۷٫۲۵۳۵ جهت انجام مصاحبه به اداره کارگزینی پلی‌تکنیک تهران واقع در : خیابان حافظ مراجعه نمایند .

پلی تکنیک تهران

قابل توجه شرکتهای راه‌سازی

تعداد محدودی زنجیر ورولیک یک لبه و دولبه برای بولدوزر های D-8,D-7,D-6 باقیمت مناسب‌بفروش میرسد خواهشمند است در صورت احتیاج باتلفن ۷۹۷۷۰۲ آقای حکیم زاده تماس حاصل فرمائید.

آموزشگاه‌های بهروزنو ودانشمند

مبتکر کلاس‌های حضوری و مکاتبه‌ای

رادیو تلویزیون (برقی‌وترانزیستوری) حسابداری و دفترداری دوبل - بایگانی - منشیگری - ماشین نویسی را در کوتاه ترین مدت بیاموزید و با خذ گواهی‌نامه رسمی نائل شوید .

میدان مخبرالدوله اول خیابان‌شاه‌آبادشماره ۲۳۳ تلفن های ۳۱۹۰۰۰ - ۳۱۵۹۹۳

شرکت سرویس و خدمات لوازم خانگی سهامی خاص

جنرال

شرکت سرویس و خدمات لوازم خانگی (سهامی خاص)

سرویس و تعمیرات مصنوعات جنرال

از کلیه مشتریان محترم دارندگان مصنوعات صنعتی جنرال تقاضا دارد جهت سرویس‌وروکش برزنتی کولر مخصوص جنرال و آماده نمودن برای سال آینده لطفا با تلفن های ۷۴-۹۶۳۹۷۲ تماس حاصل فرمایند

استخدام

۱- کابینت‌ساز و کمدساز فلزی
۲- کارگر آشپزخانه ساز
۳- ورقکار
٤- جوشکار برق
۵- پرسکار
۶- انباردار
۷- کارگرساده

واجدین شرایط‌بین ساعت۸ الی ٤ بعدازظهر به‌کیلومتر ۱۶ جاده مخصوص کرج مقابل‌پمپ بنزین شرکت وارکو و یا باتلفن ۹۵۵۷۱۷ تماس بگیرند .

تکنیسین نساجی و رنگرزی برای کادر تهران احتیاج است

تلفن ۴-۵۹۹۵۲

قابل توجه داوطلبان استخدام در وزارت تعاون و امور روستاها

(سازمان شرکت های سهامی زراعی و تعاونیهای تولید روستائی)

پیرو آگهی قبلی باطلاع کلیه کسانیکه برای استخدام در مشاغل کارشناس کشاورزی ، تکنیسین کشاورزی ، حسابدار ، تکنیسین دامپزشکی و نقشه بردار ثبت نام نموده اند میرساند امتحان مربوط ساعت ۸½ صبح روز جمعه مورخ ۲۳٫۷٫۳۵ در سالن اجتماعات مدرسه دارالفنون واقع در اول خیابان ناصر خسرو برگزار خواهدشد داوطلبان میتوانند جهت دریافت پروانه ورود به جلسه امتحان با در دست داشتن اصل یا فتوکپی مدرک تحصیلی وشناسنامه عکس‌دار به‌ترتیب مشاغل تکنیسین کشاورزی و تکنیسین دامپزشکی و نقشه‌بردار از ساعت ۸½ صبح الی ۳ بعد از ظهر روز سه‌شنبه ۲۰٫۷٫۳۵ و مشاغل کارشناس کشاورزی و حسابدار از ۸½ صبح الی ۳ بعد ازظهر روز چهارشنبه ۲۱٫۷٫۳۵ به ساختمان شماره یك وزارت تعاون‌وامورروستا هاواقع در خیابان پهلوی، مقابل سینما آتلانتیك مراجعه نمایند.

وزارت تعاون و امور روستاها

آگهی استخدام

شرکت سهامی مجتمع صنعتی گوشت فارس وابسته به وزارت کشاورزی ومنابع طبیعی بمنظور خدمات مورد نظر خود در تهران تعدادی کارمند به شرح زیر استخدام می نماید .

۱- حسابدار باتحصیلات دیپلم کامل متوسطه و تجربه کافی ۱ نفر
۲- ماشین نویس فارسی و لاتین باتحصیلات دیپلم کامل متوسطه وتسلط بامور ماشین نویسی ۱ نفر
۳- مامور خرید با تحصیلات سوم‌متوسطه و تجربه کافی ۱نفر
٤- راننده با تحصیلات ششم ابتدائی و گواهینامه رانندگی ٤ نفر
۵- خدمتگزار با تحصیلات ششم‌ابتدائی ۱ نفر

از داوطلبان‌واجدشرایط‌استخداه‌عمومی جهت مشاغل فوق دعوت میشود فرم زیر را تکمیل وبانضمام‌یك قطعه عکس حداکثر تا تاریخ ۲۵٫۷٫۳۵ باپست سفارشی به دفتر مرکزی شرکت واقع دربلوارالیزابت دوم اول خیابان ۲۱ آذر ساختمان‌شماره ۲ وزارت کشاورزی و منابع طبیعی طبقه ششم ارسال دارند .

برگ درخواست شغل ازشرکت‌سهامی مجتمع‌صنعتی گوشت فارس

نام‌خانوادگی	نام	نام پدر
شماره شناسنامه ومحل صدور		
محل تولد	تاریخ تولد	
وضع نظام‌وظیفه		
سابقه کار ومحل آن		داوطلب شغل
نشانی کامل : شهر		خیابان
کوچه	شماره منزل	شماره تلفن
م‌الف ۱۷۰۱۲		امضاء

تلفنهای نیازمندیهای اطلاعات ۳۱۱۲۲۵

۳۱۱۲۲۴ - ۳۱۱۲۳۰ ۳۱۱۲۲۷

مهندس ساختمان

جهت کارگاه‌دربندرعباس ۸۳۰۲۰۶ - ۸۳۸۰۸۲

مهندسان مشاور جهت نظارت مقیم کارگاه های ساختمانی در شهرستانهای ساری و آمل ۳نفر مهندس آرشیتکت یا راه وساختمان را که سابقه نظارت داشته باشند به همکاری دعوت مینماید

خواهشمند است با تلفن ۸۵۷۶۸۳ از ساعت ۸ صبح تا ۳۰٫۱۷ تماس حاصل نمایند

دعوت

شرکت سهامی‌خاص پرکینگز به نمایندگی از طرف کمپانی ورنراند فلایدرر آلمان غربی سازنده ماشینهای تزریق پلاستیک از کارخانه داران و علاقمندان به‌این صنعت دعوت مینماید درجلسه‌ای‌که‌بدین‌منظور در هتل اینترکنتینتال برگزار میگردد شرکت نمایند.

دراین جلسه طی فیلم و اسلاید به زبان فارسی و انگلیسی‌در مورد صنعت پلاستیک و ماشینهای انجگشن توضیحاتی داده خواهد شد.

از علاقمندان به شرکت در این کوکتل پارتی خواهشمند است جهت دریافت کارت دعوت باشرکت پرکینگز تلفن های ۸۹۶۷۳۲ - ۸۹۷۸۰۲ و ۸۹٤۸۷۹ تماس حاصل فرمایند.

پذیرش دانشجوی داوطلب آموزش زبان انگلیسی در لندن

موسسه سرپرستی لیندن با داشتن پانسیون آماده و مجهز به کلیه وسائل مورد نیاز زندگی در لندن سرپرستی کامل تعداد ۲۰ نفر دانشجوی پسر را که در سنین بین ١٤ تا ١٨ سال باشند بمنظور تکمیل زبان و آماده نمودن آنها جهت ادامه تحصیل‌در یکی ازدانشگاه های انگلستان یا امریکا می پذیرد .

شرط قبول دانشجو انجام معقول فرائض دینی و رعایت سنن ایرانی می باشد .

سرپرستی شامل مسکن ، غذا ، نظافت ، مدرسه زبان و گردش دسته‌جمعی‌به‌سرپرستی دبیر زبان‌خواهد بود .

برای کسب اطلاعات بیشتر خواهشمند است در تهران با صندوق پستی ۱۳-۱۴۰۸ مکاتبه فرمایند .

قابل توجه موسسات ومدارس، شرکتها وادارات

جهت تکمیل سرویسهای خود از سری جدید مینی‌بوسهای ۲۱ نفره مرسدس بنز باکولر وبدون کولر تحویل فوری - خریداری فرمائید.

نقدواقساط

اخوان گلپایگانی

نشانی : انتهای خیابان شاهپور بعداز چهارراه مختاری پارکینگ اتو توکل تلفنهای :

۵۲۱۷۸۹-۵۲۰۴۷۱

آگهی استخدام

شرکت صنایع هواپیمائی ایران افراد ذیل را بهمکاری دعوت مینماید

۱- مهندس مکانیک	لیسانس ٤ سال تجربه درامور تسلط کافی بزبان انگلیسی تاسیساتی
۲- سکرتر	دیپلم متوسطه ۳سال تجربه آشنائی کامل بزبان انگلیسی درامور تاسیساتی
۳- تایپست	دیپلم متوسطه ۳ سال تجربه مسلط به تایپ فارسی و درامور تاسیساتی
٤- راهنما (دوشیزه)	دیپلم متوسطه تسلط کافی بزبان انگلیسی

از واجدین شرایط دعوت می شود به کارگزینی شرکت واقع درخیابان بهلوی، جنوب پارک ساعی شماره ۱٫۵۲۳ مراجعه نمایند.

شرکت تولید کننده محصولات پردیس

جهت سرپرستی ایمنی و آتش نشانی

یك کارخانه واقع در نزدیکی تهران یك سرپرست ایمنی وآتش نشانی با مشخصات زیر استخدام میشود .

۱- حداقل ۱۰ سال تجربه در زمینه سرپرستی و ایمنی آتش‌نشانی‌صنعتی
۲- حداقل تحصیلات‌دیپلم
۳- سن‌بین ٤۵ تا ۵۵ سال داوطلبین جهت مصاحبه به قسمت کارگزینی شرکت به :

آدرس : خیابان پارك (وزراء) خیابان هشتم شماره ۲۲ مراجعه نمایند

آگهی استخدام

نیروی هوائی شاهنشاهی تعدادی غیر نظامی را با تخصصهای مشروحه زیر جهت خدمت در مرکز و خارج از مرکز با حقوق مکفی استخدام مینماید. داوطلبان واجد شرایطی توانند از تاریخ ۱۲٫۷٫۲۵۳۵ الی ۱٫۸٫۲۵۳۵ همه‌روزه باستثنای روزهای پنجشنبه و تعطیل از ساعت ۸الی۱۱ بادر دست داشتن مدارک تحصیلی بستاد فرماندهی نیروی هوائی شاهنشاهی (بهداری) واقع در خیابان فرح آباد ژاله مراجعه نمایند.

نیروی هوائی شاهنشاهی

۱- پزشك متخصص گوش‌وحلق و بینی .
۲- پزشك متخصص بیهوشی .
۳- پزشك متخصص چشم .
٤- پزشك متخصص ارتوپدی.
۵- پزشك متخصص پوست .
۶- پزشك متخصص رادیولوژی .
۷- تکنیسین ادیومتری .
۸- پزشك متخصص پاتولوژی .
۹- پزشك متخصص ویروس‌شناسی و میکروب‌شناسی .
۱۰- پزشك متخصص انگل‌شناسی
۱۱- پزشك متخصص قارچ‌شناسی
۱۲- پزشك متخصص بیوشیمی .
۱۳- لیسانس علوم آزمایشگاهی .
۱٤- لیسانس بیولوژی .
۱۵- لیسانس شیمی .

م‌الف ۱۶۶٤۳

آگهی استخدام

نیروی هوائی‌شاهنشاهی تخصص های مشروحه زیر را با حقوق مکفی استخدام مینماید.

داوطلبان واجد شرایط میتوانند از تاریخ ۱۵٫۶٫۲۵۳۵ الی ۱٤٫۷٫۱۵۳۵ همه‌روزه باستثنای روزهای پنجشنبه وتعطیل از ساعت ۸ الی ۱۲ بادردست داشتن مدارك تحصیلی وبرگ‌پایان‌خدمتی ویا معافیت دائم (کسانیکه خدمت زیر پرچم را انجام نداده‌اند سپردن تعهد خدمتی بمدت ۶سال‌در نیروی هوائی شاهنشاهی) بستاد فرماندهی نیروی هوائی شاهنشاهی واقع در خیابان فرح‌آباد ژاله مراجعه نمایند

نیروی هوائی شاهنشاهی

۱- مهندس مکانیك
۲- مهندس تعمیر ونگهداری هواپیما
۳- مهندس الکتریك
٤- مهندس صنایع
۵- مهندس فلزات
۶- مهندس کامپیوتر
۷- مهندس راه‌وساختمان
۸- لیسانس فیزیك
۹- لیسانس شیمی
۱۰- لیسانس بازرگانی
۱۱- تکنیسین نگهداری هواپیما
۱۲- متخصص چرم و پارچه ولاستیك

استخدام نقشه کش استرکچر ومعماری

برای خدمت درشهرك اکباتان

نقشه‌کش استراکچر درجه یك با حداقل ۵ سال تجربه کارو نقشه‌کش معماری با حد اقل سه سال سابقه کار مورد نیاز است‌ازمتقاضیان واجد شرایط و علاقمند به همکاری دعوت‌میشود بدفتر شرکت اکباتان واقع درغرب میدان‌شهباد روبروی ارتاکسی مراجعه نمایند .

واجدین شرایط که برای همکاری پذیرفته شوند از حقوق مکفی و امتیازات ویژه‌برخوردار خواهند شد .

عروسی- تولد- ضیافت و میهمانی (هرگونه جشنی) درپیش دارید قبل‌از هراقدام‌با سازمان مطمئن که‌باشرکت ومسئولیت هنرمندان مشهور کشور تنظیم و اداره میشود مشورت نمائید . خیابان شاه مقابل سینما نیاگارا تلفن ۶۵۱۹۲۰ و ۶٤۲۶۳۳ دفتر هنرمندان

موفقیت‌ها و پیشرفت های چشمگیر

بقیه‌ازصفحه۱۹

تهیه شد و مقرر گردید آن برنامه به صورت یکنواخت در همه مدارس کشور اجرا شود در اجرای این تصمیم در سال ۱۳۰۷برای‌مدارسی که‌بیگانگان تاسیس‌کرده بودند،نیزضوابط رسمی بوجود آمد .

براساس این ضوابط‌برنامه های درسی مدارس خارجی‌نیز در قالب نظام آموزشی کشور قرار گرفت . در سال های بعد امتیاز های تاسیس مدارس بیگانگان لغو گردید و مدارس مذکور رسما در عداد دیگر مدارس کشور قرار گرفتند .

در سال ۱۳۱۲ مراحل تحصیلی در سه سطح ابتدایی و متوسطه‌وعالی پذیرفته شد. با توجه به نظر فرهنگستان ایران مدارس ابتدایی به نام «دبستان» و مدارس متوسطه به نام « دبیرستان » شناخته شدند . بعداز فراهم آمدن موجبات تربیت معلم از طریق توسعه‌دانشسرا های مقدماتی و عالی مسئله تامین نیروی انسانی در سایر بخش های توسعه موردتوجه‌قرار گرفت و لزوم تاسیس موسسات دیگر آموزش عالی ، در قالب طرح یک دانشگاه واحد تائید شد. برای نیل به این مقصود در هشتم خرداد سال ۱۳۱۳قانون تاسیس‌دانشگاه‌تهران به‌تصویب رسید و موجبات تاسیس دانشکده های پزشکی ، دندان پزشکی ، دارو سازی ،حقوق و علوم سیاسی ، فنی ، علوم، ادبیات و کشاورزی به تدریج در تهران فراهم گردید .

پس از تکمیل ساختمانهای دانشگاه تهران، در سال۱۳۱۷ دانشگاه های پزشکی ودندان پزشکی و فنی و حقوق و هنرهای‌زیبابه‌پردیسه دانشگاهی منتقل شدند و سازمانی با ضوابط و معیار های اخیر آموزش عالی در جهان ،برای توسعه آموزش در سطح تخصص ها بوجود آمد . متعاقبا هنرسرای عالی برای تامین نیاز کشور به متخصصان فنون مختلف تاسیس شد و ضرورت‌توجه به‌آموزش‌فنی و حرفه‌ای در سطح متوسطه تحصیلات رسمی نیز تاسیس هنرستان های صنعتی‌راموجب گردید و بعدا تعدادی‌ازدانش آموختگان آن هنرستان ها برای کسب مهارت ، در زمینه های صنعتی و فنی ، به کشور های خارج اعزام شدند .

تبدیل مدرسه فلاحت به دانشکده کشاورزی کرج ، و توسعه آموزش کشاورزی در رشته های مختلف آن دانشکده نیز از جمله کوشش هایی بود که در قالب توجه به آموزش فنی و حرفه‌ای در سطوح متوسطه و عالی‌اعمال‌گردید.

اطلاعیه‌دبیرخانه‌دائمی‌کمیته ملی مسابقات‌مهارت فنی

مرحله استانی مسابقات مهارت فنی بین کارگران جوان و متخصص درشهر های تهران ،تبریز ،رضائیه ، اهواز، اصفهان ، مشهد ، شیراز ، سنندج ، زاهدان ، یزد، شاهی ، رشت، کرمان، کرمانشاه ، بوشهر ،بندرعباس،قزوین اراك و کاشان ، در روز نهم آبانماه مصادف با زادروز مسعود والاحضرت ولایتعهد ریاست عالیه کمیته ملی‌مسابقات مهارت فنی زیر نظرکمیته‌ملی مسابقات مهارت فنی آغاز میگردد.

از کارگران‌عزیز هر یك‌ازشهرستان های یادشده دعوت میشود برای‌کسب اطلاع بیشتر و ثبت نام تا پایان مهر ماه سال جاری در روز های اداری از ساعت ۸تا۱۲ ظهربه محلهای نامبرده زیر مراجعه نمایند.

کارگران تهران ، شهرری و کرج‌به کاخ وزارت کار و امور اجتماعی تهران خیابان آیزنهاور و کارگران سایر شهرستانهای ذکر شده به ادارات کل و یا ادارات کار و امور اجتماعی همان شهرستان مراجعه نمایند.

حداکثر سن برای شرکت درمسابقات ۲۵ سال.

مدارك لازم برای نام نویسی ٤ قطعه عکس ٤ × ۳ فتوکپی شناسنامه

حرفه های مورد مسابقه عبارتند از .

تراشکاری ، فرزکاری ، فلز کاری، جوشکاری برق ،جوشکاری گاز ، لوله کشی ، ورقکاری ، سیم‌کشی‌ساختمان، تعمیر رادیوو تلویزیون ، مدل سازی ، ریخته‌گری ،بنائی(سفت‌کاری)،آهنگری گرم ،ریسندگی بافندگی ،تعمیر موتور اتومبیلهای دیزلی و بنزینی، نقشه‌کشی صنعتی ، خیاطی مردانه (کت‌دوزی)و آرایش زنانه (مو)

م‌الف ۱۶۱۳۳

آگهی استخدام

نیروی هوائی شاهنشاهی تعدادی‌غیر نظامی را با تخصصهای مشروحه زیر جهت خدمت در مرکز باحقوق‌مکفی‌استخدام می نماید . داوطلبان واجد شرایط میتوانندازتاریخ ۱۱ر۷ر۲۵۳۵ همه روزه باستثنای روز های پنجشنبه و تعطیل از ساعت ۸ر۳۰ الی ۱۲ بادردست داشتن مدارك تحصیلی بستاد فرماندهی نیروی هوائی شاهنشاهی(مدیریت مهندسی) واقع در خیابان فرح‌آباد ژاله مراجعه نمایند.

نیروی هوائی شاهنشاهی

۱ـ مهندس راه وساختمان.
۲ـ مهندس تاسیسات .
۳ـ مهندس آرشیتکت
٤ـ مهندس لابراتوار خاك .
۵ـ مهندس مکانیك .
٦ـ مهندس الکترونیك .
۷ـ متخصص کامپیوتر(تجزیه تحلیل ـ برنامه ریز ـ نگهداری وعملیات)
۸ـ لیسانسیه(حسابداری ـ بازرگانی ـ حقوق)
۹ـ تکنیسین ونقشه بردار
۱۰ـ متخصص چاپ نقشه.
۱۱ـ مترجم زبان انگلیسی.
۱۲ـ ماشین نویس لاتین
۱۳ـ متخصص تهویه و شوفاژ .
۱٤ـ متخصص آب‌وفاضلاب

م‌الف ۱۶۱۷۰

استخدام تکنیسین‌دندانپزشکی

دانشکده دندانپزشکی دانشگاه‌پهلوی تعدادی تکنیسین دندانپزشکی با تجربه در قسمت های دست دندان ـ پارسیل ـ کرون وبریج وارتدنستی استخدام می کند .

داوطلبان یا مستقیما با دردست داشتن‌مدارك خود و یا توسط پست(داوطلبان‌مقیم تهران‌توسط دفتر دانشگاه پهلوی. خیابان تخت‌جمشید ـ روبروی‌سفارت‌آمریکا) بدفتر دانشکده‌دندانپزشکی دانشگاه پهلوی . خیابان زند روبروی‌بیمارستان سعدی مراجعه فرمایند .

مدارك مورد لزوم :

۱ـ فتوکپی آخرین مدرك تحصیلی
۲ـ سوابق تجربی
۳ـ ریز نمرات دوران تحصیلی (سه‌سال آخر) با گواهی دوره دبیرستان
٤ـ دو سفارش نامه از کارفرمایاموسسه‌قبلی
۵ـ داشتن برگ انجام خدمت زیر پرچم یا معافیت غیر پزشکی

آگهی مناقصه

شماره ۱٤ر٤۰ر۵۲ر۱٤۰۱
تاریخ ۷ر۷ر۲۵۳۵
آمادگاه کرمانشاه ٦ قلم اجناس مشروحه زیر را

۱ـ لیمو خشک
۲ـ زردچوبه
۳ـ کشمش پلوئی
٤ـ آلو بخارا
۵ـ نمک سنگ
٦ـ نمک کوبیده بمقدار مندرج در برگ شرایط

از طریق مناقصه خریداری مینماید .

پیشنهاد دهندگان می توانند بامراجعه به آمادگاه کرمانشاه و ملاحظه نمونه ـ مشخصات و دریافت برگ شرایط و مشخصات معامله پیشنهاد خود را طبق مفاد مندرج در شرایط معامله تنظیم و تاساعت۹صبح‌روز ۲۷ر۷ر۳۵ به دفتر قسمت پیمان‌های آمادگاه تسلیم‌نمایند.

اداره مناقصه‌گذار آمادگاه کرمانشاه

آگهی مطالبه بقیه سرمایه بیمه ساختمان‌وکار(شرکت‌سهامی‌عام) که‌از طرف سهامداران تعهد شده است

طبق ماده ۵ اساسنامه و تصمیم مورخ ۵ر۷ر۲۵۳۵ هیئت مدیره شرکت از سهامداران محترم بیمه ساختمان و کار (شرکت سهامی عام) خواهشمند است در پرداخت بقیه سرمایه تعهدی خود حداکثر تا پایان آذر ماه۲۵۳۵ شاهنشاهی اقدام و مبلغ مورد تعهد خود را به حساب جاری شماره ۱۰۵۶۸ر۷ سپرده‌سرمایه نزد بانک‌کارشعبه مرکزی واریز و رسید دریافت دارند .

هیئت‌مدیره بیمه ساختمان و کار(شرکت‌سهامی‌عام)

آگهی مناقصه

دانشگاه صنعتی آریامهر دستمزدشش‌دستگاه ساختمان را در داخل محوطه دانشگاه واقع در بلوار آیزنهاور جمعا بمساحت زیر بنای ۱۲ متر مربع بمناقصه واگذار مینماید .

داوطلبین میتوانند در ساعات اداری به دفتر تاسیسات دانشگاه مراجعه و پس‌از بازدید محل و نقشه‌ها و دریافت شرائط مناقصه پیشنهاد خود را حداکثر تا ساعت ۱۰ صبح روز یکشنبه ۲۵ر۷ر۳۵ بدفتر معاونت مالی و اداری تسلیم نمایند .

دانشگاه صنعتی آریامهر

آگهی

بدینوسیله باطلاع صاحبان سهام شرکت سهامی خاص گیلانچای میرساند . چون بموجب صورتجلسه مجمع همگانی فوق‌العاده شرکت مورخ ۲۷ر۶ر۲۵۳۵ نسبت به افزایش سرمایه شرکت از مبلغ چهار میلیون و پانصد هزار ریال بمبلغ بیست میلیون‌ریال که با حضورصاحبان ۷۰ سهم از ۹۰ سهم کل سهام شرکت تشکیل و مورد تصویب قرار گرفت‌وسپس عده‌ای از شرکاء شرکت‌سهام خود را بموجب اسناد رسمی به آقایان : ناصرپزشک ـ علیرضا پزشک ـ محمدرضا پزشک ـ بابك پزشک و خانمها معصومه پزشک ـ ظریف عباس‌زاده توسلی‌منتقل نموده‌اند لذا از آقایان عباس عباس‌زاده توسلی (شهیربه فاروق) ، مصطفی عباس زاده توسلی (شهیربه به پاشا) عیسی عباس زاده توسلی (شهیربه شاپور) ـ فریده عباس زاده توسلی ـ فرشته عباس زاده توسلی ـ فوزیه عباس‌زاده توسلی ـ فاطمه رصدی اعتماد (عیال آنمرحوم) دعوت میشود از تاریخ نشر آگهی ظرف مدت یک ماه بدفتر شرکت واقع در کومله لنگرود مراجعه تا برابر قانون اصلاحی قانون تجارت که حق تقدم نسبت بخرید سهام جدید شرکت را با احتساب سهام قبلی‌دارند اقدام لازم معمول دارند سهام جدید شرکت عبارت است از : ۳۶۰ سهم پنجاه هزار ریالی بانام وبیست‌سهم ممتاز یکصد هزار ریالی که مابه‌التفاوت سرمایه جدید شرکت نسبت به سرمایه قبلی باید از تاریخ نشر آگهی فوق ظرف مدت ٤۵ روز در حساب جدید شرکت در یکی از بانک ها واریز گردد ، بدیهی است پس از انقضای مدت مذکور هیئت مدیره شرکت راسا نسبت بازدیاد سرمایه برابر موازین قانونی اقدام خواهد نمود .

مدیر عامل شرکت سهامی خاص گیلانچای

آگهی مناقصه‌شماره۱۸

بانك مرکزی ایران در نظر دارد دو دستگاه مبرد آب از نوع چند کمپرسوری باگاز فریون ۲۲ شامل کلیه لوازم و کنترلهای مورد نیاز رااز طریق مناقصه خریداری‌و نصب نماید. موسسات میتوانند از تاریخ نشر آگهی ظرف مدت ده روز برای دریافت برگ شرایط شرکت در مناقصه و دیدن محل و دادن پیشنهاد بدفتر اداره خدمات بانك مرکزی ایران در خیابان فردوسی مراجعه نمایند .

بانك مرکزی ایران

آدرس جدید
شرکت ساختمانی راشید
خیابان وزراء ـ خیابان نوزدهم پلاك ۳
تلفن: ٦۲۸۲۹۹ ـ ٦۲۸۹۰٤

آگهی استخدام رسمی

ژاندارمری کشور بمنظور تکمیل اداره خدمات کمپیوتری خود درتهران تعدادی ر ابرای مشاغل زیر از طریق امتحان ومسابقه برابر مفاد قانون استخدام‌کشوری بطوررسمی‌استخدام می نماید .

ردیف	عنوان شغل	تعداد	شرایط
۱	تحلیلگر سیستم ۱	۱۰	دارا بودن دانشنامه لیسانس در رشته های مدیریت اداری . علوم کمپیوتر ، ریاضی حقوق قضائی و رشته های مشابه که باوظایف عمده ژاندارمری ارتباط داشته باشد
۲	برنامه نویس سیستم ۱	٤	دارا بودن دانشنامه لیسانس در رشته های علوم کمپیوتر . مهندسی الکترونیک وریاضی و رشته هائی که ریاضیات از واحد های مهاد آنها باشد .
۳	برنامه نویس کاربردی ٤	۱۰	دارا بودن دانشنامه لیسانس در رشته های مدیریت ، علوم کمپیوتر ،حسابداری ،مهندسی ، ریاضی .
٤	اپراتوری ماشین های شماره گر ۲	٦	دارا بودن دانشنامه لیسانس در رشته های علوم کمپیوتر ، مهندسی الکترونیک فیزیک و ریاضی .
۵	کارشناس جمع‌آوری اطلاعات ۱	٤	دارا بودن دانشنامه لیسانس در رشته های آمار و انفورماتیکه مدیریت اداری ، مدیریت بازرگانی و علوم کمپیوتر .
٦	تهیه کننده متون فنی ۱	۲	دارا بودن دانشنامه لیسانس در رشته های علوم کمپیوتر ، مهندسی الکترونیک و مدیریت .
۷	برنامه ریز آموزش انفورماتیک ۱	۲	دارا بودن دانشنامه لیسانس در رشته‌های مربوط به علوم کمپیوتر یا مدیریت اداری یا علوم آموزشی .
۸	طراح فرم ۱	٤	دارا بودن مدرک فوق دیپلم طراحی
۹	برنامه نویس کاربردی ۱	۱۰	دارا بودن دیپلم کامل متوسطه در رشته ریاضی
۱۰	نیادنگار ۱	٦	دارا بودن دیپلم کامل متوسطه در رشته ریاضی
۱۱	کارآموز امور اجرائی ماشین های شماره گر۱	۱۰	دارا بودن دیپلم کامل متوسطه در رشته ریاضی
۱۲	داده‌آمار ۱	۱۲	دارا بودن دیپلم کامل متوسطه در رشته ریاضی

توضیحات و شرایط اختصاصی :

۱ـ داوطلبین در صورتیکه علاوه برپایه تحصیلی لازم دوره های اختصاصی آموزشی برای شغل مربوطه را طی نموده باشند باحقوق و مزایای شغلی مناسب استخدام و یادر صورتیکه دوره های آموزشی اختصاصی راطی نکرده باشند ولی حائز شرایط‌دیگر باشند ان دوره ها را بهزینه ژاندارمری واخذ حقوق مناسب طی خواهند کرد .

۲ـ آشنائی کافی بزبان انگلیسی متناسب باوظایف شغل مربوطه برای پذیرش داوطلبین کلیه مشاغل بالا الزامی است و آزمایش‌شامل زبان انگلیسی نیز خواهد بود .

۳ـ داوطلبانیکه مشمول یادرحین انجام خدمت وظیفه باشند درصورت پذیرش و سپردن حداقل ٦سال تعهد خدمت از انجام خدمت وظیفه (پس از پایان تعهد) معاف خواهند شد.

٤ـ تعدادی از داوطلبین واجد شرایط پس‌از انتخاب درصورت سپردن تعهد خدمتی مناسب باهزینه ژاندارمری کشور برای طی‌دوره های تکمیلی دانشگاهی داخل یا خارج کشور اعزام‌میشوند

۵ـ داوطلبین در صورت استخدام از حقوق مندرج در قانون استخدام کشوری باضافه ده درصد وهمچنین از مزایای شغلی و سایر امکانات رفاهی نیروهای مسلح شاهنشاهی برابر مقررات‌استفاده خواهند نمود .

٦ـ حداقل سن برای داوطلبان ۱۸ سال تمام و حداکثر سن برای دارندگان مدرک لیسانس ۳۵ سال و کمتر از لیسانس ۲۸سال

۷ـداوطلبین در صورتیکه برای شغل مورد درخواست‌مناسب تشخیص داده نشوند در صورت تمایل ودارا بودن شرایط لازم برای مشاغل دیگر انتخاب میشوند.

۸ـ مدارک لازم برای ثبت‌نام :

۱ـ الف ـ فیش بانک مبنی بربپرداخت مبلغ ٤۰۰ ریال برای مشاغل گروه های ۵ـ٦ـ۷و ۳۵۰ریال برای مشاغل گروه ٤ به‌بعد بحساب شماره ۹۸۰ بانک مرکزی در یکی از شعب بانک ملی ایران بعنوان حق‌ثبت‌نام داوطلبان استخدام (وجه مذکور بهیچ وجه مسترد نمیگردد).

ب ـ فتوکپی مدرک تحصیلی عمومی و تخصصی (در صورت داشتن) .

پ ـ فتوکپی یارونوشت کامل از شناسنامه عکس‌دار.

ت ـ فرم درخواست استخدامی برابر نمونه مندرج در ذیل همین آگهی .

۹ـ داوطلبان واجدشرایط میتوانند برای کسب‌اطلاع مخصوصا ازلحاظ تناسب رشته تحصیلی‌و سایر شرایط باشغل مورد درخواست واجتناب ازتحمل بی‌مورد هزینه ثبت‌نام وارسال مدارک باداره خدمات کمپیوتری ژاندارمری کشور(واقع در بلوارالیزابت‌شماره۲۸٤ تلفن ٦۵۳۷۲۵) مراجعه و در صورت حصول اطمینان از حائزبودن شرایط عمومی ثبت‌نام نمایند داوطلبینی که‌نتوانند حضورا مراجعه نمایند و یاساکن خارج ازتهران باشند میتوانند مدارک لازم رابا پست سفارشی به‌نشانی فوق یا ستاد ژاندارمری آجودانی دایره‌غیر نظامیان ارسال دارند ویابرای کسب اطلاع بیشتر با اداره خدمات‌کمپیوتری مکاتبه نمایند.

۱۰ـ تاریخ حضور ثبت نام کنندگان برای انجام آزمایشات ومصاحبه پس از وصول مدارک ثبت‌نام به نشانی داوطلبان اعلام میشود .

ژاندارمری کشور

فرم‌درخواست شغل‌اززاندارمری‌کشور

نام و نام خانوادگی	نام پدر	شماره شناسنامه و محل صدور
تاریخ تولد	وضع خدمت زیر پرچم	شغل مورد درخواست
مدرک و رشته تحصیلی	آدرس کامل و شماره تلفن	امضاء

آگهی استخدام

وزارت راه و ترابری ـ سازمان‌هماهنگی ترابری‌کشور تعدادی کارمند را جهت مشاغل زیر برای تهران و شهرستانها که دارای شرایط عمومی استخدام باشند براساس‌آئین‌نامه استخدام کارکنان‌پیمانی ازطریق‌مصاحبه استخدام مینماید

ردیف	عنوان شغل	شرایط تصدی	محل خدمت
۱	مهندس راه و ساختمان	لیسانس یا فوق‌لیسانس راه و ساختمان	تهران
۲	مهندس مکانیك	لیسانس یا فوق لیسانس مکانیك	تهران
۳	کارشناس آمار	لیسانس یا فوق لیسانس آمار ـ ریاضی ـ اقتصاد	تهران ـ بندر عباس ـ جلفا ـ تبریز ـ خرمشهر ـ بندرشاهپور ـ بندر بوشهر ـ بازرگان .
٤	کارشناس بازرگانی	لیسانس یا فوق لیسانس بازرگانی ـ اقتصاد ـ حسابداری	تهران
۵	کارشناس اقتصاد	لیسانس یا فوق لیسانس اقتصاد ـ بازرگانی ـ حسابداری صنعتی ـ	تهران
٦	کارشناس اداری و مالی	لیسانس یافوق لیسانس‌علوم‌اداری‌ـاقتصاد ـ بازرگانی ـحسابداری	تهران
۷	کارشناس برنامه ریزی	لیسانس یا فوق لیسانس حسابداری ـ اقتصاد ـ بازرگانی	تهران
۸	مهندس الکترونیك	لیسانس یا فوق لیسانس الکترونیك یا حداقل سه سال سابقه کار	تهران
۹	مهندس برق	لیسانس‌یافوق‌لیسانس‌برق‌باحداقل‌سه‌سال سابقه‌کاردرسیستم‌های‌روشنائی	تهران
۱۰	تکنیسین برق‌یا الکترونیك	دیپلم برق یا الکترونیك	تهران
۱۱	تکنسین آمار	دیپلم طبیعی یا ریاضی	تهران ـ بازرگان ـ بندرعباس ـ جلفا ـ تبریز ـ خرمشهر ـ شاهپور ـ بوشهر .
۱۲	کمك کارشناس	دیپلم کامل متوسطه	تهران
۱۳	کارگزین	دیپلم کامل متوسطه	تهران
۱٤	بایگان	دیپلم کامل متوسطه	تهران
۱۵	ماشین‌نویس فارسی ولاتین	دیپلم کامل متوسطه و گواهینامه ماشین نویسی	تهران
۱٦	حسابدار	دیپلم‌حسابداری ـ بازرگانی ـ ریاضی ـ طبیعی	تهران
۱۷	راننده	تا پایان دوره اول متوسطه یا دوره راهنمائی و گواهینامه رانندگی	تهران ـ بندرعباس ـ جلفا ـ تبریز ـ خرمشهر ـ بندر شاهپور ـ بندر بوشهر ـ ماکو .
۱۸	خدمتگزار ونظافتچی	حداقل پایان دوره ابتدائی	تهران ـ بندرعباس ـ جلفا ـ خرمشهر ـ تبریز ـ شاهپور ـ بوشهر ـ بازرگان .
۱۹	نامه‌رسان	حداقل پایان دوره ابتدائی	تهران

داوطلبان حائز شرایط میتوانند برگ درخواست ذیل این آگهی را تکمیل نموده و با دو قطعه عکس ٤×٦ وفتوکپی تحصیلی و سوابق کار و سایر مدارك لازمه حداکثر تا تاریخ ۲۰ر۷ر۳۵ به مدیریت امور اداری سازمان واقع در خیابان تخت جمشید روبروی شرکت نفت سازمان هماهنگی ترابری کشور طبقه اول مراجعه یا ارسال نمایند . مصاحبه در تاریخ ۱ر۸ر۳۵ در محل سازمان هماهنگی ترابری کشور انجام خواهد شد .

وزارت راه و ترابری
سازمان هماهنگی ترابری کشور

برگ درخواست شغل

نام خانوادگی	نام	نام‌پدر	شماره‌شناسنامه و محل صدور
تاریخ تولد	مدرك ورشته‌تحصیلی	وضع خدمت وظیفه	
سوابق تجربی		داوطلب شغل (فقط یك شغل)	
محل خدمت مورد تقاضا (فقط یك محل)		نشانی کامل شهر	خیابان
کوچه		شماره منزل	
تلفن		امضاء داوطلب	

آموزش و پرورش
در دوره اعلیحضرت رضاشاه کبیر ۱۳۲۰-۱۳۰۴

قبل از بررسی وضع فرهنگ وآموزش و پرورش در زمان اعلیحضرت رضاشاه‌کبیرلازم است اجمالا چگونگی تعلیم و تربیت را قبل ازآغاز این زمان مورد بررسی قراردهیم .

انقلاب‌مشروطیت ایران تحولی بزرگ بود ودر تکوین‌نظام‌اجتماعی جدید کشور تاثیر بسیار داشت. اما آنچه درنتیجه کوششها و مجاهدتهای آزادیخواهان‌آن‌دوره، در سالهای بین ۱۳۲٤ و ۱۳۲۷ هجری قمری، به عنوان نظام سیاسی مشروطه حاصل‌گردید ، باهمه اهمیت وارزش اجتماعی‌آن، به سرعت شکل نگرفت وپدیده های گوناگون به دنبال داشت پراکندگی عقاید ، دسته‌بندیهای اجتماعی و سیاسی ، عدم توجه حکومت مرکزی به مسائل مملکت واز جمله آموزش و پرورش ، کمبود تسلط ومراقبت درزمینه های دیگر اجتماعی واقتصادی و سیاسی ، وبالاخره وجود هرج و مرج درشئون مختلف اداری ، از ویژگیهای نیمه آخر قرن دوازدهم هجری کشور مابشمار می‌آیند . این شرایط که تحمل آنها برای وطن پرستان و علاقمندان به استقلال ایران‌دشوار بود، کودتای سوم اسفند ۱۲۹۹ شمسی را اجتناب ناپذیرساخت. این رویداد تاریخی ، به همت سربازی رشید و فداکار کمدر آن زمان بادرجه‌میرپنجی‌فرماندهی قسمتی از نیروی نظامی‌رابه عهده داشت و بعدا شاهنشاهی دودمان پهلوی را بنیان‌گذاشت،اعلیحضرت رضاشاه کبیر، صورت‌گرفت و موجبات تمرکز مسائل مملکتی را در پایتخت فراهم نمود . کودتای اسفند ۱۲۹۹ دگرگونیهای سازنده دوره های بعد را تضمین کرد.زیرا با کوشش به مدت چهار سال در زمینه اصلاحات سیاسی‌واجتماعی واداری ، به جای بی‌ثباتی‌سیاسی وهرج ومرج اجتماعی‌وبی‌تفاوتی‌ها وعدم توجه مسئولان سازمانها به وظائف خویش ، قدرتی ضامن استقلال وامنیت، زمام کارها را به دست گرفت. برای اداره مملکت هم‌آهنگی اجتماعی حاصل شد، اختیارات ووظائف ومسئولیت های نمایندگان دولت، در اقصی نقاط کشور ، مشخص گردید . و به سلطه و نفوذ آنها در اداره کارها دوام وقوام بخشید. کوششهای چهار ساله ، بین ۱۲۹۹ تا ۱۳۰٤ شمسی ، به همبستگی های ملی فزونی بخشید و سیاست ثابت مرکزی را در سراسرکشوراستوار ساخت . سرانجام درسال ۱۳۰٤ شمسی مجلس موسسان تشکیل و باتجدید نظر در قانون اساسی پادشاهی را به اعلیحضرت‌رضاشاه کبیر تفویض کرد.

این رویدادهای سیاسی و اجتماعی زمینه را برای دگرگونی هایی که در دوره های بعد در همه شئون اداری واجتماعی‌کشور واز جمله در آموزش و پرورش، اتفاق افتاد آماده کرد وموجبات رشد فرهنگ از همه جهت فراهم آمد

★ اعلیحضرت رضاشاه کبیر و والاحضرت ولیعهد (شاهنشاه آریامهر) در دانشگاه تهران

توسعه نقش‌دولت در آموزش وپرورش

دردوره پادشاهی رضاشاه‌کبیر هم از جهت رشد وتوسعه‌سازمانها وهم‌از حیث ماهیت و کیفیت‌برنامه ها، درآموزش‌وپرورش‌دگرگونیهای بسیار پدید آمد. با اینکه درزمان تاسیس دارالفنون ، همچنین در صدر مشروطیت ، در ایران به فرهنگ غرب و به مدارس جدید گرایش بسیار بود و علاوه بر مکتب خانه‌ها ومدارس قدیمی در تهران و درشهرهای بزرگ‌تعدادی موسسات آموزشی به سبک‌مدارس خارجی تاسیس شده بود، هنوز کوششهای فرهنگی درحدی نبود که بانیازهای زمان تناسب منطقی ومعقول‌وحساب شده داشته باشد.

توسعه مدارس جدیدوبازگشت فارغ‌التحصیلان مدارس اروپایی اشتغال آنان در مشاغل مهم اجتماعی و اقتصادی ، علاقه‌مندی بیشتر مردم رابه آموزش وپرورش جدید باعث گردید .

علاوه برآن بازارکار و محیط کوششهای تولیدی واقتصادی این دوره نیز توجه فرهنگ جدید و دگرگونی نظام تربیتی کشور را ایجاب می کرد. اما مدارس جدید تنها درتهران ودرشهرهای‌بزرگ بنیاد گرفته بودند و تقریبا فقط بخش خصوصی‌درمقیاسی کوچک، به این امر مبادرت کرده بود و دخالت دولت در آموزش وپرورش بسیار ناچیز بود. از سوی دیگر سنت‌ها ، برای توسعه و پیشرفت این مدارس ، موانعی بوجود می آوردند .

در بسیاری موارد مقاومت های پاره‌ای‌متعصبان ، که تعلیمات مدارس جدید را بدعتی زیان‌بخش در اشاعه فرهنگ مذهبی می پنداشتند رشد فرهنگ جدید را محدود می‌کرد.

دردوره سلطنت رضاشاه‌کبیر دولت باتوجه و تاکید بیشتر به تاسیس و توسعه مدارس جدید می نگریست . مخالفتها ومقاومت های غیر منطقی سنت گرایان نیز به تدریج ضعیف شد وازمیان‌رفت. از این‌رو به موازات کوششهای مکتب‌خانه‌ها ومدارس قدیمه فرهنگ جدید نیز از نظر کمی و کیفی توسعه یافت

بررسی آمار نشان می‌دهد که در این دوره بر تعداد مدارس ابتدایی در حدود ۸۰۰ درصد و بر تعداد مدارس متوسطه ۱۵۰ درصد اضافه شده است. در همین مدت تعداد دانش‌آموزان مدارس ابتدایی ٤۱۲ درصد و تعداد دانش‌آموزان مدارس متوسطه ۵۱ درصد افزایش داشته است .

در سال ۱۳۰٤ تعدادکارمندان آموزش و پرورش دربخش دولتی منحصرا ۱۷۳۹ نفر بوده و در سال ۱۳۲۰ به ۸۵۳۷ نفر بالغ گردیده است. که شامل رشد و افزایشی در حدود ۱٤۰۰ درصد است .

بودجه آموزش و پرورش از اعتبارات دولت ، در سال ۱۳۲۰ نسبت به سال ۱۳۰٤ درحدود ۲۰ برابر است .

درسال ۱۳۰٤ در آموزش ابتدایی در حدود ٦۳ درصد دانش‌آموزان ، در مدارس دولتی تحصیل میکرده‌اند . و در سال ۱۳۲۰ این نسبت به ۷۸ درصد بالغ گردیده است .

درمدارس متوسطه درسالهای مبدا و منتهای این دوره به‌ترتیب ۳٤ و۱٦ درصد از عده کل دانش‌آموزان در مدارس دولتی تحصیل می کرده‌اند. تغییراتی که در این نسبتها دیده می شود ، افزایش نقش دولت را در اشاعه تعلیم و تربیت ، دراین دوره ، به خوبی نشان می دهد زیرا با آنکه در دوره مورد مطالعه مدارس خصوصی نیز رشد و توسعه قابل ملاحظه داشته‌اند، آهنگ رشد در مدارس دولتی درحدی بوده است که برسهم بخش دولتی در طی ۱٦ سال به نسبت قابل ملاحظه اضافه شده است. چنانکه درسال ۱۳۲۰ مدارس دولتی‌بخش‌بیشتری از نیازهای آموزشی را تامین می‌کرده‌اند .

درسال ۱۳۰٤ کار مدرسه به تعلیمات عمومی ، در حد سواد آموزی وارائه اطلاعات و دانش های زمان ، محدود بوده است و حال آنکه وجودمدارس فنی و حرفه‌ای و دانشسراها در سال ۱۳۲۰ نشان می‌دهد که‌درآن‌تاریخ نظام آموزشی کشور تاحدی به پرورش نیروی انسانی مورد نیاز توجه داشته است. این دگرگونی نمونه‌ای از رسالت ومسئولیتی‌است که فرهنگ زمان برای بنیان‌گذاری رشد و توسعه اجتماعی واقتصادی به‌عهده گرفته است .

اهمیت این تحول ازانجااست که تغییر جهت روال های فرهنگی را ساختهای نظری ومدرسه‌ای و گرایش به واقعیت های زندگی خارج از مدرسه وبازارکاررانشان می‌دهد .

درسال ۱۳۰٤ تعداد دختران مشغول به تحصیل نسبت به عده کل دانش‌آموزان مدارس ابتدایی و متوسطه کشور ۱۹ درصد بوده است. این نسبت‌درسال ۱۳۲۰ به ۲۸ درصد بالغ گردیده است. این تغییر نیز جنبه دیگری از ویژگیهای دوره مورد مطالعه را به‌صورت‌یک شاخص‌عددی و کمی نشان می دهد. و آن توجه به‌تربیت دختران‌ونشانه تحول اساسی است که در تامین حقوق اجتماعی زنان‌در این دوره روی داده است . مضافا باید یادآوری شود که در این دوره هنوز مکتب‌خانه ها و مدارس قدیمه دراشاعه آموزش و پرورش نقش موثر داشتند وتاحدی کمبودمدارس جدید را ، که‌ازمحدودیت‌های مالی و اجتماعی ناشی بود ، جبران میکردند . علاوه‌برآن از سال ۱۳۱۵ کلاس های مخصوص آموزش سالمندان تاسیس گردید .

تاسیس دانشگاه و توسعه آموزش عالی از یک طرف و برنامه اعزام دانشجو به‌خارج از کشور از طرف دیگر ، از قدم های موثری بودند که برای تربیت نیروی انسانی متخصص و تامین نیاز های جوزه فعالیت های تولیدی و اجتماعی کشور برداشته‌شد وجامعه ایران را در جریان رشد تدریجی قرار دارد .

آمار آموزش و پرورش نشان می دهدکه در سال‌های آخر این دوره بطور متوسط در هر سال ۵۵۰۰۰ کودکدر مکتب خانه‌هابه فراگرفتن‌سواد اشتغال داشته‌اند و بالغ بر ۹۰۰۰۰نوآموز ازکلاس های سالمندان استفاده میکرده‌اند . در مدارس قدیمه بالغ بر۱۷۰۰ طلبه‌درسطوح‌مختلف‌تحصیلات از ابتدایی تا عالی ، به‌تحصیل دانش‌مشغول بوده‌اند.وبالاخره در رشته‌های‌مختلف دانشگاهی در حدود ۲۰۰۰ دانشجو تحصیل میکرده‌اند .

دگرگونیهای کیفی و بنیادی

افزایش‌تعداد مدارس‌ورشد کمی سازمان ها ، در عین‌اینکه نمونه گویایی از تحول آموزشی بشمار می آید ، به تنهایی نمی تواند مشخص توسعه و پیشرفت باشد .رشد کمی فقط میزان نفوذو رسوخ آموزش و پرورش را به قشر های مختلف جامعه نشان می‌دهد ، درصورتی که اهمیت موضوع در محتوا ونوع آموزشی است که به اجتماع داده میشود. در حقیقت‌کیفیت برنامه هاوروش های‌آموزشی است که میتواند سازنده‌ومفید باشد یا در آن حد که مورد انتظار است‌سود بخش‌وموثر نباشد .

تعمیم و توسعه آموزش و پرورش وقتی مطلوب است‌که به سودبخشی برنامه ها و روشها اطمینان کامل حاصل باشد . از این رو دربررسی دگرگونیهای آموزشی بمسائل کیفی و بنیادی نیز باید توجه داشت .

کوششی که‌از بدو پادشاهی اعلیحضرت رضا شاه کبیر ، برای و ادار کردن مردم ایران به استفاده از لباس یک شکل، وفراخور زمان ، اعمال شد پرمنطقی قوی استوار بود . آمیختگی سنن ایرانی با آثار نفوذ بیگانگانی که در ادوار مختلف به ایران‌آمدند، تدریجا در رفتار وعادات مردم پراکندگی‌خاصی بوجودآورده بود.نمونه بارزاین عدم‌تجانس در آرایش سرو صورت‌ولباس مردم نیز دیده میشد . مضافا هرکس می‌توانست‌به هرلباسی ملبس باشد و اختلاط طبقات که به صورت لباس جلوه می‌کرد خود دشواریهایی فراهم می نمود .تدابیری که برای یکنواخت‌کردن پوشاک‌وظاهر مردم بکار رفت برای از میان بردن ، این‌پراکندگی هابودکه هم‌شکلی ایرانیان‌رادرپوشیدن لباس و آرایش سرو صورت به وضعی‌متناسب‌با دیگرنمونه های دنیای آن روز به دنبال داشت و از جهت شکل دادن مجدد به قومیت و ملیت‌ایرانی شایان اهمیت است .

رفع حجاب از بانوان از مظاهر مشخص این اقدام بود که در فراهم ساختن موجبات توسعه آموزش‌و پرورش اثر بسیارداشت.تغییر لباس‌بانوان از قدم های اولیه‌ای بود که برای برقراری تساوی بین‌حقوق زن و مرد برداشته شد . این اقدام نفوذ پاره‌ای اعتقاد هاو سنت های‌موجود درباره‌وظائف و حقوق زنان را ، که از قرن هاپیش‌تدریجاشکل گرفته‌بودند از میان برد و راه را برای کوشش های بعدی‌در این‌زمینه هموار ساخت .

رفع حجاب‌استفاده دختران وپسران را از آموزش‌عمومی و مشترک امکان پذیر ساخت و دشواری های تاسیس‌مدارس دخترانه رااز میان برداشت و زمینه را برای کسب دانش و مهارت بانوان تا نیل به درجه متخصص فراهم نمود .

پیداست که شکستن آن سد های سنتی که دختران را به زندگی در چهار دیواری‌خانه وزیر پوشش‌سیاه‌محکوم‌و رشد بانوان را به آنچه از مادرمی آموختند محدود میکرد ، از نظر اشاعه آموزش‌وپرورش‌تا چه اندازه اهمیت دارد .

احیای زبان فارسی وفرهنگ ملی

آموزش و پرورش‌به همان نسبت که‌در حفظ میراث‌فرهنگی و ارائه ارزش های مربوط به گذشته‌رسالت‌و مسئولیت‌دارد، خود از سنت ها و فرهنگ جامعه متاثر است . از این‌رو توسعه و بهبود آموزش از امور فرهنگی وسنتی قابل تفکیک نیست . وقتی می توان به سود بخشی نظام‌آموزشی امیدوار بود که تاثیر متقابل جامعه را منظور داشته باشد.

از سال ۱۳۰٤ در مجموعه کوشش های بنیادی‌آموزشی و فرهنگی ،احیای زبان‌فارسی و اشاعه فرهنگ ملی سخت موردتوجه‌قرار گرفت.برقراری جشن هزاره فردوسی ، حکیم وشاعر حماسه‌سرای ایران،که در زنده نگهداشتن زبان‌فارسی در یک دوره بحرانی تاریخ کشور ما نقش موثر داشته است ، از اقداماتی بود که‌به برنامه های‌فرهنگی کشوررنگ ایرانی داد .

انتشار شاهنامه به صورت آبرومند وتجدید ساختمان آرامگاه شاعر در توس مکمل کوشش هایی بود که‌فردوسی در بیش از هزار سال پیش‌در احیای زبان فارسی بکار برده بود .

تجلیل از مقام علمی‌و ادبی و فلسفی حکیم عمر خیام و بوعلی سینا و حافظ شیرازی و دیگرمشاهیر ایران‌وکوشش هایی که در نشر آثار این دانشمندان و جهت معرفی‌آنها به جهان‌آن‌روز صورت‌گرفت، نیز از جمله اقدامات دیگری بودند که خدمات ایرانیان را به‌تمدن‌انسانی یادآورساختند.

بدنبال این‌اقدامات، درهمین دوره ، توجه به آثار باستانی و تعمیراینگونه آثار وقرار دادن‌آنهاتحت حمایت‌ومراقبت دولت ،از طریق‌وضع قوانین مخصوص ،و با تاسیس‌اداره کل باستان شناسی کشور ،و نیز تشکیل موزه هاوکتابخانه های ملی ، از کوشش هایی بودند که‌در مجموعه‌اصلاحات وسیع همه‌جانبه‌ای اجراشدند و در حفظ وحدت فرهنگی و معرفی تمدن ایرانیان به جهانیان اثر بسیار داشتند.

تاسیس فرهنگستان و جلب همکاری ومشارکت دانشمندان طراز اول برا ی‌بررسی های مربوط به زبان و ادب‌فارسی وکوشش در اشاعه فرهنگ ملی ، در میان قاطبه‌مردم ،از طریق‌اجرای‌برنامه های‌پرورش افکار ، خود از تلاش های موثر این‌دوره برای‌پیشرفت‌و توسعه آموزش و فرهنگ به شمار میروند .

تمرکز برنامه‌ریزی آموزشی

قانون اساسی ایران ،به شرحی که‌در اصل‌نوزدهم‌متمم آن آمده است ، برای دولت در امر تعلیم و تربیت‌مسئولیت مشخص منظور داشته است . این اصل ازمتمم «تمام مدارس تاسیس مدارس را ، اعم از دولتی یا غیر دولتی ، تنها بر اساس قانون مجاز میداند و تاکید میکندکه «تمام مدارس و مکاتب باید درتحت ریاست و مراقبت‌وزارت‌علوم و معارف باشد. با توجه به این اصل، قانون اساسی فرهنگ درسال ۱۲۹۰ و قانون‌اداری وزارت معارف در سال ۱۲۹۸ شمسی به‌تصویب‌مجلس شورای ملی رسید .

در سال ۱۳۰۰ قانون تشکیل شورای عالی معارف تصویب شد . و زمینه رابرای تعیین خط مشی و تهیه نظام آموزشی واحد ، در قالب قوانین موضوعه‌و به‌صورت متمرکز آن ، فراهم ساخت . زیرا اختیارات شورای عالی معارف اصولا در زمینه های مربوط به برنامه ها و آئین نامه‌های‌آموزشی‌است‌و موازین مربوط به ثبت نام و پذیرش دانش آموز ، در دوره های تحصیلی ،وامتحانات‌رانظارت و رسیدگی می‌کند . با تشکیل شورای‌عالی‌معارف برنامه‌ریزی آموزشی به صورت متمرکز معمول گردید . و موجبات شکل‌گرفتن‌نظام واحد آموزشی را در کشور فراهم ساخت .

دگرگونی‌نظام آموزشی‌درسال های بعد عموما در قالب‌فعالیت شورای عالی معارف بود . این شورا بصورت‌مرکز‌قانون گذاری و اتخاذ تصمیم در زمینه های آموزش ملی کار می‌کرد . رسیدگی و تصویب برنامه های درسی و مقررات امتحانی از اختیارات این شورا بود .

تربیت معلم

نیروی انسانی آموخته در اجرای برنامه های توسعه و رشد ملی نقش اساسی دارد . اهمیت این نقش در هر برنامه در حدی است که تربیت به موقع نیروی انسانی مهمترین فصل هرگونه طرح اجرایی در زمینه های توسعه وعمران را تشکیل می‌دهد . توجه شدیدی که در دوران‌پادشاهی اعلیحضرت رضاشاه‌کبیر به مسئله تربیت‌معلم‌جلب‌شد ازاین نیاز ناشی‌بود.در اجرای این برنامه‌در سال ۱۳۰۷ تشکیلات دارالمعلمین‌مرکزی توسعه‌یافت و بعدا به دانشسرای عالی تبدیل شد .

دربرنامه‌ای که برای اعزام دانشجو به خارج از کشور اجرا میشد مقرر گردید در حدود ۳۵ درصد از اعزام ـ شدگان در رشته‌تعلیم و تربیت تحصیل کنند . گروهی که از طریق‌این برنامه برای خدمات آموزشی‌آماده‌شدند دربازگشت به وطن موجبات‌بهبودشرایط تدریس در مدارس متوسطه و توسعه دانشسرای عالی و تاسیس‌شعبات دیگر دانشگاهی را فراهم نمودند . این گروه ازبهترین پیش‌کسوتان‌آموزش جدیددرایران بشمار میروند

در سال ۱۳۱۲ قانون‌تربیت معلم به تصویب مجلس رسید و براساس آن دانشسرا های مقدماتی تاسیس گردیدند . از آن به بعد تدریس در دبستانها را تدریجا معلمانی که برای آموزگاری تربیت شده بودند بعهده گرفتند . با این تحول، تدریس بعنوان یک رشته فنی و تخصصی شناخته شد و برخلاف‌گذشته‌که‌تنها معلوماتی درحد خواندن و نوشتن‌برای اشتغال به تدریس کافی بود ، برای‌کاردرآموزش و پرورش معیار های قانونی تعیین شد وحداقل میزان آزمودگی‌برای تدریس‌مشخص‌گردید .و این‌واقعیت پذیرفته شد که « هرعالمی‌معلم نیست» و معلم علاوه‌بر دانش و بینش کافی‌ازمسائل تربیتی واصول روانشناسی‌و شرایط رشد و یادگیری و روشهای تدریس ، به ویژه از طرز مقابله مطلوب با کودکان و نوجوانان‌باید بهره‌کامل‌داشته باشد .

در قانون تربیت معلم‌برای مشاغل آموزشی امتیاز های مخصوص منظور گردید که موقع و مقام معلم را به‌تناسب شرایط‌زمان‌تثبیت میکردند.این امتیازات باعث گردید که از دانشسرا ها ، اعم از عالی و مقدماتی ، استقبال‌روزافزون بعمل آید . تاثیر قانون تربیت معلم درتامین نیروی انسانی مورد نیاز آموزش و پرورش در حدی بود که ظرف چند سال دانشسرا های مقدماتی‌و دانشسرای عالی به سرعت توسعه یافتند و در تامین احتیاجات مدارس ابتدایی و متوسطه از لحاظ تربیت معلمان آزموده نقش موثرایفا کردند .

دانشسرا ها بیشتر به صورت شبانه روزی اداره میشدند و علاوه‌برتامین هزینه غذاو لباس‌وبهداشت و مسکن و کتاب و وسائل کاروگردش های علمی دانش آموزان ، از نظر رفاه آنها که از دیگر شهرستانها در یک دانشسرا ثبت نام کرده بودند به هر یک مبلغی به عنوان کمک هزینه‌نیز پرداخت می‌کردند .

توسعه موسسات آموزشی

از توسعه کمی آموزش و پرورش در سال های ۱۳۰٤ تا ۱۳۲۰ بطور خلاصه قبلا یاد کرده‌ایم . در این بخش از آن موازین قانونی سخن می‌گوییم که‌درمجموع از لحاظ توسعه آموزش و فرهنگ به ضرورت های دوران پرتحول اوائل‌قرن‌چهاردهم‌درکشور ما پاسخ مساعدبدهند . ازبررسی مصوبات مجلس شورای ملی در این دوره برمی‌اید که بیشتر لوایح قانونی تصویب شده هر یک به نحوی با مسائل آموزشی ارتباط‌داشته و توسعه کمی و کیفی فرهنگ را متضمن بوده‌اند . علاوه‌برقوانین مصوب مجلس شورای ملی ، شورای عالی معارف در قالب اختیاراتی که داشت دائما آئین‌نامه ها و مقرراتی برای بهبود کوشش های‌آموزشی‌و پرورشی تدوین می‌کرد . از جمله آنکه برای تحصیلات رسمی برنامه واحد

★ اعلیحضرت رضا شاه کبیر هنگام‌ورود به دانشسرای‌مقدماتی در عکس دختران پیشاهنگ و نیز علی‌اصغرخان حکمت وزیر معارف وقت دیده میشود .

چگونه مکتب خانه‌ها به‌صورت دبستانها و دبیرستانهای مجهز درآمد؟

تعداد کارمندان فرهنگ درزمان رضاشاه رشد وافزایشی درحدود ۱۴۰۰ درصد داشت

بودجه آموزش و پرورش ۲۰ برابر شد

وزرای آموزش و پرورش از اولین کابینه تا امروز

از اولین کابینه تاامروز آموزش و پرورش ایران ٦۰ بار وزیر عوض کرده است که درمیان آنهاچهره های درخشانی همچون ملک‌الشعرا بهار شاعر نامدار معاصر دیده میشود. برخی از وزرای معارف و فرهنگ مانند وثوق‌الدوله و دکتر اقبال تا مقام‌نخست وزیری پیش رفته‌اند .

آموزش وپرورش اولین وزارت‌خانه ایران است که یک وزیر زن چند سال بر آن وزارت کرد ، وی خانم دکتر فرخ‌رو پارسای بودکه خود از فرهنگیان کشور دکتر احمد هوشنگ شریفی است .

آخرین وزیر که فعلا آموزش و پرورش کشور بدست او سپرده شده دکتر احمد هوشنگ شریفی است .

برخی از وزرای فرهنگ همچون دکتر عیسی‌صدیق چندبار به وزارت رسیده‌اند .

اسامی وزیران به ترتیب تاریخی از ابتدا تاکنون بدین شرح است :

علی‌قلی میرزا اعتضادالسلطنه
علی‌قلی‌خان مخبرالدوله
جعفرقلی‌خان نیرالملک
میرزامحمودخان علاءالملک
مهدی‌قلی‌خان مخبرالسلطنه
مرتضی قلیخان صنیع‌الدوله
میرزاحسن‌خان مشیرالدوله
میرزا نظام‌الدین‌خان مهندس‌الممالک
میرزاحسن‌خان موتمن‌الملک
میرزا محمدعلیخان علاءالسلطنه
میرزا ابراهیم خان حکیم‌الملک
شاهزاده اسدالله میرزاشهاب‌الدوله
مرتضی خان ممتازالملک
میرزا حسن‌خان وثوق‌الدوله
میرزا احمدخان بدرنصیرالدوله
عبدالحسین‌خان وحیدالملک
رضاقلی‌خان نیرالملک
اسماعیل خان ممتازالدوله دکتر امیرخان امیراعلم
میرزاحسن‌خان اسفندیاری حاج‌محتشم‌السلطنه
میرزا حسن‌خان حکیم‌الدوله
شاهزاده سلیمان میرزامحسن
میرزا صادق‌خان متشارالدوله (کفیل)
میرزا نظام‌الدین‌خان مشارالدوله
میرزا مهدی‌خان فاطمی عمادالسلطنه
میرزا یوسف‌خان مشار (کفیل)
سید محمد تدین
یحیی قرمگزلو (اعتمادالدوله)
علی‌اصغرخان حکمت
اسماعیل مرآت (کفیل)
دکتر عیسی صدیق (صدیق‌اعلم)
مصطفی عدل
دکتر علی‌اکبر سیاسی
علی ریاضی
دکتر قاسم غنی
غلامحسین رهنما
ملک‌الشعراء بهار
دکتر فریدون کشاورز
دکتر شایگان
دکتر صدیق اعلم
دکتر منوچهر اقبال
دکتر محمد سجادی
دکتر زنگنه
مسعود کیهان
دکتر شمس‌الدین جزایری
دکتر عبدالحمید اعظم‌زنگنه
حبیب‌الله آموزگار
دکتر کریم سنجابی
دکتر محمود حسابی
دکتر مهدی آذر
رضا جعفری
محمود مهران
دکتر صدیق‌اعلم
دکتر جهانشاه صالح
محمد درخشش
دکتر پرویز خانلری
دکتر عبدالعلی جهانشاهی
دکتر هادی هدایتی
خانم دکتر فرخ‌رو پارسای

موفقیت ها و پیشرفتهای چشمگیر آموزش و پرورش سمنان

مدیر کل آموزش وپرورش منطقه فرمانداری کل سمنان بمدت سه روز شخصا بجای رئیس آموزش وپرورش شهرستان دامغان انجام وظیفه کرد. ودر این سه روز باتشکیل جلسات متعددی که بامسئولان اداری و آموزشی داشت به مشکلات آموزشی و اداری آموزش و پرورش این شهر رسیدگی نموده قسمت اعظمی از مشکلات رامرتفع وبرای رفع بقیه دستورات موکدی صادر نمود. خبرنگار ما در سمنان به خاطر موفقیت هائی که آموزش وپرورش در این منطقه بدست آورده گفتگوئی با آقای احمد برزیده مدیر کل آموزش و پرورش فرمانداری کل سمنان ترتیب داده که ذیلا بنظر خوانندگان گرامی میرسد :

س ـ همه ساله در این هنگام که سال تحصیلی آغاز میشد انتصابات وبانقل وانتقال در این شهر ایجاد سروصدا وباعث ناراحتی فرهنگیان میشد. ولی امسال این امر در کمال بی نظری انجام وهمه فرهنگیان ازآن راضی هستند ممکن است بفرمائید علت آن چیست ؟

ج ـ مسلم است وقتی یك مرد بخواهد تصمیم بگیرد بطورقطع تصمیماتش با اشتباهی هم همراه خواهد بود و همین امر ایجاد ناراحتی و در نتیجه سروصدا خواهد کرد. من برای رفع هرگونه تبعیضی ازهمان ابتدای ماموریتم درسمنان دستور دادم کمیسیونی با عضویت معاونین امور مالی و اداری ـ آموزشی ـ نماینده‌ای از روسای مدارس ابتدائی ـ راهنمائی تحصیلی ـ دبیرستان ها، رئیس تعلیمات متوسطه و راهنمائی تحصیلی ـ رئیس تعلیمات ابتدائی ـ رئیس سپاه دانش ـ رئیس کارگزینی ـ رئیس دبیرخانه تشکیل گردید. این گروه موظف گردیدند هرگونه انتصاب ـ نقل وانتقال را زیرنظر گرفته با مراجعه به سوابق خدمت ـ مدرك تحصیلی ـ معذورات خانوادگی و اینکه انتقال فردی موجب خالی شدن کلاس یامحل کاری نشود و بجائی که منتقل میگردد اضافی نباشد پیشنهاد آنرا تنظیم وارائه دهند وبرمبنای آن احکام صادر گردد که در نقل و انتقال و انتصابات سال جاری این رویه اعمال گردیده است.

س ـ قرار است که در تمام ادارات برای کارمندان و کارکنان خود که صاحب مسکن نباشند شرکت تعاونی مسکن تاسیس گردد. در آموزش وپرورش سمنان برای فرهنگیان چه تصمیمی اتخاذ شده است ؟

ج ـ برای خانه های سازمانی و شرکت تعاونی مسکن فرهنگیان ازبین خود آنها هیئت مدیره‌ای تشکیل شده تا سوابق خدمتی وضع تاهل ـ عده اولاد ـ مدرك تحصیلی و سایر عواملی که می تواند امتیاز مثبتی باشد رسیدگی واولویت هائی قائل نشوند تا این امر ضابطه تحویل مسکن به فرهنگیان باشد واین امر که هم اکنون مراحل اولیه را طی میکند با سرعت دنبال خواهد شد تا به نتیجه قطعی برسد. من در اینجا از حزب رستاخیز ملت ایران در فرمانداری کل سمنان و دیگر دستگاه هائی که در این امر مهم ما رایاری کرده و میکنند سپاسگزاری می نمایم.

س ـ علت اینکه همه ساله مسئله تعمیرات مدارس در طول سال ادامه داشته ولی در سال جاری در هنگامی که مدارس فعالیت های خود را آغاز کردند مواجه با انجام تعمیرات شده بودند چیست ؟

ج ـ طبیعی است وقتی فشارکار روی دوش یکنفر باشد بناچار انجام امری به زمان طولانی نیاز دارد و من در مورد تعمیرات ضروری مدارس درایام تعطیلات تابستان از روش عدم تمرکز کار در اداره استفاده کرده‌ام بدین ترتیب علاوه برآنکه به مسئولان امر اختیارات لازم تفویض گردید حتی‌الامکان سعی شده که انجام کلیه امور مربوط به هرآموزشگاهی رانیز بعهده رئیس و کارکنان آن آموزشگاه محول شود که ازآنجمله است تعمیرات مدارس که پس از برآورد هزینه اعتبار آنرا در اختیار روسای مدارس قرار دادم و نتیجه گرفتیم که هم کارها سریع و درزمانی که مدارس تعطیل بوده است انجام گرفته و هم از لحاظ اعتبار هزینه کمتری دربرداشته است.

س ـ همه ساله طبق معمول آموزش وپرورش سمنان مواجه باکمبود دبیر و آموزگار بوده است ولااقل در چند ماهه اول سال این مشکل وجود داشته است آیا در سال جاری هم مواجه با آن هستید یاخیر ؟

ج ـ من در پایان سال تحصیلی قبل بامر کمبود دبیر و معلم پی بردم واز همان وقت هم خودم را صرف رفع آن نمودم بنحوی که می توانم بگویم در کادر آموزشی اعم از ابتدائی ـ راهنمائی ومتوسطه کمبودی مشاهده نخواهد شد و حتی مدارسی را که در سمنان بصورت نیمه وقت فعالیت داشتند بصورت تمام‌وقت در آوردم باید اضافه کنم در سطوح کودکستان نیز دستور داده شده که در کودکستانها وسایل بازی وجودداشته باشد تاکودکان با آنها سرگرم باشند وهیچ کودکستانی حق ندارد بکودکان بجای تعلیم کودکستانی که جنبه بازی وسازندگی دارد تعلیم دبستانی بدهد و تاکید شده که در هر کودکستانی باید لااقل یك اتاق را موکت نمایند تا کودکان بتوانند بطور طبیعی و آزاد فعالیت کودکانه انجام دهند. امسال هم چند کودکستان دیگر برتعداد کودکستانهای سطح منطقه افزوده شده است تا امکانات بیشتری در اختیار مردم قرار گیرد.

س ـ در نحوه برگزاری امتحانات چه روشی اتخاذ شده است ؟

ج ـ امتحانات خرداد و شهریور امسال با یك برنامه‌ریزی منظم در نهایت دقت وبی نظری خاصی انجام گرفته و تصور میکنم که رضایت عموم را دربرداشته است. از لحاظ پرورشی با الهام از فرمایشات رهبر عالیقدر ملت ایران در اولین روز سال تحصیلی بکلیه واحد های خود موکدا دستور داده‌ام که نسبت بامور پرورشی وتربیتی دانش آموزان بیش از پیش توجه شود از جمله راجع به تشکیل کلاس های امورتربیتی و انجام ورزش صبحگاهی در کلیه مدارس واستفاده از میادین و امکانات ورزشی برای جوانان و دانش آموزان تلاش موجبی خواهد شد.

ـ س در امر سوادآموزی چه برنامه‌ای تنظیم شده است ؟

ج ـ بنابه امریه شاهنشاه آریامهر که ازاول مهرماه ۲۵۳۵ جهاد ملی پیکار بابیسوادی اعلام شده است به همه واحد ها و همکاران ابلاغ شده که نهایت تلاش و کوشش خود را در این امر مهم وجهاد ملی بکاربرند و در حال حاضر این اداره کل در سطح منطقه آمادگی کامل دارد تابامسئولان مربوطه همکاری وتشریك مساعی لازم راینماید.

س ـ چه برنامه خاصی در سپاه دانش پیاده شده است ؟

ج ـ باتوجه باینکه برنامه سپاه دانش در روستاها بخصوص روستاهائی که امکانات اعزام معلم عادی نیست اعزام سپاه دانش می‌باشد و این امر دقیقا در تعطیلات تابستان بررسی وقبل از آغاز سال تحصیلی انجام شده است مع‌الوصف به سپاهیان سطح منطقه تعلیمات و دستورات لازم داده شده است تا در محل کار خود مثمرثمر باشند و از این اصل انقلاب شاه و مردم نتیجه عالی و مطلوب بدست آید.

برنامه کتابخوانی ـ تهیه نشریه دیواری و نظایر آن جزو وظایف آنان قرار گرفته است.

س ـ آخرین سئوالم اینست : آیا نقصی در کادر اداری و آموزشی امسال مشهود هست ؟

ج ـ میدانید بطور کلی و بخصوص با سرعتی که آموزش وپرورش مملکت در جهت پیشرفت دارد نمی‌توان گفت که کار های انجام شده ایده‌آل است و دیگر بانقصی روبرو نخواهیم بود ولی باید بگویم با توجه به پیشرفت سریع مملکت در کلیه شئون ونیاز جامعه که تربیت کادر فنی آن بعهده آموزش و پرورش خواهد بود ما باید برتلاش و کوشش خود بیفزائیم تاپیشرفت های بیشتری را بدست بیاوریم مسلما کمبود هائی که احساس شود چندان مهم نخواهد بود زیرا این آمادگی در دستگاه آموزش و پرورش مملکت وجود دارد که بلافاصله نقص یا مشکل موجود را از پیش پابردارد و همواره در سطحی قدم برداشته شود که مورد توجه ورضایت رهبر عالیقدر ملت ایران قرار گیرد.

سمنان ـ نماینده و خبرنگار اطلاعات ـ
عبدالحسین مجتبی‌نژاد

در پنجاه سال شاهنشاهی پرافتخار پهلوی
سوادآموزی و مبارزه با بیسوادی

نمایشگر عنایات ملوکانه و توجهات خاص
معظم له به پیشبرد علم و دانش در ایران زمین
است این دگرگونی بنیادی را در جهت توسعه علم
و دانش به پیشگاه همایونی تهنیت عرض مینمائیم
رؤسای مدارس راهنمائی گرگان

رئیس مدرسه راهنمائی رامتین سید مهدی ضیاءموسوی
رئیس مدرسه خرد شماره ۱ پسرانه فیروز رحیمیان
رئیس مدرسه رازی مهدی شاهسونی
رئیس مدرسه مولوی عزت‌الله عطار افشار
رئیس مدرسه ابوریحان بیرونی مهدی صفائی
رئیس مدرسه عنصری سید مرتضی قدس مفیدی
رئیس مدرسه لامعی عباسعلی جلینی
رئیس مدرسه کوروش نصرت الله کمالی
رئیس مدرسه نوبنیاد گرگان جدید سیدنصراله بنی کریمی
رئیس مدرسه دخترانه ابن سینا خانم سکینه فاطمی
رئیس مدرسه دخترانه جم خانم خاوری
رئیس مدرسه بیست و پنج شهریور سکینه پارسائی
رئیس مدرسه فخرالدین مهر دخت سادات گوشه
رئیس مدرسه خرد شماره ۲ زهرا مطهری
رئیس مدرسه ماندانا سور تیچی

آموزش رایگان، بفرمان شاهنشاه آریامهر

اوج پیکار با بیسوادی را به پیشگاه رهبر عالیقدر
ملت ایران اعلیحضرت همایون شاهنشاه
آریامهر صمیمانه تهنیت عرض مینمائیم

رؤسای دانشسراها و دبیرستانها و هنرستانهای گرگان

رئیس دانشسرای راهنمائی تحصیلی آقای قنبرسیفی
رئیس هنرستان صنعتی گرگان آقای نائینی
رئیس دانشسرای مربی کودك خانم صفائی
رئیس مرکز سپاهی دانش دختران خانم رضوانی
رئیس دبیرستان بازرگانی دانا
رئیس دبیرستان رهنما عزیز ذبیحی
رئیس دبیرستان استرآبادی هوشنك رضایانی
رئیس دبیرستان ایرانشهر قدسی رائی
رئیس دبیرستان دخترانه واثقی خانم خسروی
ـ کفیل دبیرستان پروین خانم ره‌پیما
رئیس دبیرستان پیوند مهر خانم صفوی

صفحات ویژه آموزش و پرورش

آموزش و پرورش زنجان و تحولات آن در نیم قرن اخیر

قبل‌از انقلاب مشروطیت و کودتای سوم اسفند ۱۲۹۹ مدارس شهر زنجان منحصربه مکاتبی بود که توسط مکتب‌داران قدیم اداره میشد در بین مدرسان این مکاتب کسانی پیدا میشده‌اند که‌از هر لحاظ در ادبیات عرب‌و فقه و اصول وحکمت سرآمد اقران بوده‌و به‌تربیت ابناء وطن علاقه‌مند بوده‌اند آنان‌به‌مختصر حقوقی قناعت‌ورزیده و آنچه را براثر سالها زحمت و شب زنده‌داری و تحمل رنجها و مشقات گرد آورده بودند با خاطری باز تحویل نوباوگان‌عصرمیکردند. نفوذ فرهنگ و تمدن اروپائی دیگر اجازه نمیداد که مدارس شهر های ایران از آن جمله زنجان بهمان سبک و نسق باقی بماند ،روشنفکران برای تغییر وضع در تقلا و تلاش بودند ولی متعصبان‌ومحرکان از همه لحاظ راه‌رابر روی آنان میبستند ، در آن روزگار صحبت از مدارس جدید و افتتاح آن از جرمهای نا ـ بخشودنی بشمارمیرفت‌تحصیل رابامیز و نیمکت ارتباطی‌نبود و نصب زنگ در مدرسه نشانه حکومت کلیسا و تشبیه به مسیحیان‌تلقی‌میشد وروحانیون و دانشمندان واقعی ازترس چماق تکفیر خون میخوردند و دم برنمی‌آوردند.

نخستین مدارس زنجان

انقلاب مشروطیت‌وکودتای سوم اسفند و روی‌کار آمدن دودمان جلیل پهلوی زمینه را برای روشنفکران و ترقی خواهان و آزادی طلبان در کلیه زمینه ها فراهم ساخت. اصلاحات اساسی در مملکت شروع شد از آنجمله درزمینه فرهنگ و اصلاح‌تعلیم وتربیت نیز پیشرفت هائی نصیب ملت ایران گردید . در شهر زنجان نیز مردم بفکر اصلاح مدارس و تغییر آن از صورت قدیم یعنی‌مکاتب‌به‌شیوه جدید یعنی مدارس افتادند بهمین منظور بارنخست از مرحوم مترجم‌همایون(فره‌وشی)دعوت‌کردند که‌در شهر زنجان‌مدرسه‌یی به سبک تازه دایر کند پس از مرحوم‌همایون افراد فرهنگ‌دوست‌دیگری در صددبرآمدند که‌مدارسی‌بشیوه مدارس‌جدید درزنجان‌دایرسازند که مرحوم میرزا احمد و مرحوم شیخ یوسف علائی و مرحوم شیخ اسماعیل تهذیبی و مرحومان فصیحی شیرازی‌ومیرزا حسن خان امیدو میرزا جلال‌خان ذوالمجدین و حاجی علی‌اکبر توفیقی را از آن گروه می‌توان بشمار آورد . در سال ۱۳۰۰ بانویی جلیل‌القدر بنام خانم‌عالیه‌سنجیده اولین‌مدرسه نسوان را در زنجان دایر ساخت در سال ۱۳۰۵ که مقارن‌با سال تاجگذاری‌فرخنده رضاشاه کبیر می‌باشد مدارس زنجان منحصرا به چهار باب مدرسه ملی بنام:سعدیه‌ـتوفیق علمیه ـ سعادت و یکباب دبستان دخترانه ملی بنام (بنات) و دوباب‌دبستان دولتی بود که تعداد دانش آموزان این مدارس از چند صد نفر متجاوز نبود .

تاسیس‌اولین دبیرستان

در نخستین سالهای سلطنت رضاشاه کبیر نمایندگی وزارت معارف در زنجان بعهده آقای حسن رهبری محول شد در سال ۱۳۱۲ اولین دبیرستان دولتی‌درزنجان تاسیس گردید ومردم‌حق‌شناس زنجان بپاس خدمات گرانبهای خاندان‌جلیل پهلوی به فرهنگ و اموزش‌و پرورش کشور این دبیرستان را دبیرستان پهلوی نام نهادند بنابی‌بس زیبابرای‌این‌دبیرستان ساخته شد که هنوز برتارک مدارس زنجان میدرخشد . دیری نپائید در شهرها‌ودهات و قصبات استان زنجان نیز مدارسی از یمن برکت سلطنت پهلوی تاسیس شد و دانش و فرهنگ‌دروستا های استان راه یافت . در واقعه شوم سوم شهریور و بهنگام تسلط بیگانگان و بیگانه پرستان برخی از مدارس روستا ها در محاق تعطیل‌قرار گرفت ولی طلوع‌مهرپر فروغ سلطنت میمنت اثر این شهریار دادگستر جبران خرابیها پرداخت و تصویب قانون تعلیمات‌اجباری تحولی‌بس‌عظیم در اموزش و پرورش کشور بوجود آورد که استان‌زنجان و روستا های آن نیز از آن بی‌نصیب نماند دبستانها و دبیرستان های متعدد درمرکز استان زنجان و شهر ها و قصبات‌آن‌افتتاح یافت ومبارزه بی‌امان با عفریت جهل و بی‌سوادی آغاز شد .

روسای فرهنگ و آموزش و پرورش

مردانی که در این رهگذر یارویاور وراهنمای فرهنگیان بوده‌اند و ریاست معارف و فرهنگ و آموزش و پرورش این ناحیه را بعهده داشته‌اند بترتیب تقدم زمانی عبارت بوده‌اند از :

۱ ـ آقای مترجم همایون فره‌وشی۱۲۹۵تا۱۳۰۱ شمسی
۲ـ آقای حسن رهبری ۱۳۰۱ تا ۱۳۰۹ شمسی
۳ ـ آقای غلامرضا معارفی (کفیل) سه ماه از سال۱۳۰۹ شمسی
٤ ـ آقای میرزا محمدخان اعتضاد رازانی از ۱۳۰۹ تا ۱۳۱۱ شمسی
٥ ـ آقای ادیب سلطانی از ۱۳۱۱ تا ۱۳۱۳ شمسی
٦ـآقای میرزا اسماعیل‌خان توفیقی (کفیل) نه ماه از سال ۱۳۱۳ شمسی
۷ ـ آقای‌حاج‌سیدمصطفی اخوی از ۱۳۱۳ تا ۱۳۱٥ شمسی
۸ ـ آقای حسینعلی اکبرنیا از ۱۳۱٥ تا ۱۳۱۸ شمسی
۹ ـ محمدحسین قدوسی از ۱۳۱۸ تا ۱۳۲۱ شمسی
۱۰ـ آقای حسینعلی‌اکبرنیا (مجددا) از ۱۳۲۱ تا ۱۳۲٤ شمسی
۱۱ ـ آقای حمیدداوران هشت ماه از سال ۱۳۲٤
۱۲ ـ آقای مهندس محمود نوائی سه ماه در سال۱۳۲٤ شمسی
۱۳ ـ آقای کریم صدقیانی سه ماه از سال ۱۳۲٥ شمسی
۱٤ ـ آقای صفایی(معرفت) هفت ماه از سال ۱۳۲٥شمسی
۱٥ ـ آقای دکتر نیرسینا از ۱۳۲٥ تا ۱۳۲٦ شمسی
۱٦ ـ آقای محمود مهینی از ۱۳۲٦ تا ۱۳۲۸ شمسی
۱۷ـ آقای محمدزاینده‌رود از ۱۳۲۸ تا ۱۳۲۹ شمسی
۱۸ـآقای‌علیرضا میرهاشمی از ۱۳۲۹ تا ۱۳۳۲ شمسی
۱۹ ـ آقای مجیدی افشار سه ماه از سال ۱۳۳۳ شمسی
۲۰ ـ آقای محمد تقی رائی از ۱۳۳۳ تا ۱۳۳٥ شمسی
۲۱ـآقای محمودآذرپیغمائی از ۱۳۳٥ تا ۱۳۳٦ شمسی
۲۲ ـ آقای‌ابوالقاسم کوشا از ۱۳۳٦ تا ۱۳٤۰
۲۳ ـآقای محمد حسین دیهیمی از ۱۳٤۰ تا ۱۳٤۲
۲٤ـآقای ابوالقاسم‌محاسب از ۱۳٤۲ تا ۱۳٤۳
۲٥ ـ آقای مهدی مهاجری از ۱۳٤۳ تا ۱۳٤٤
۲٦ ـ آقای یحیی قره‌داغی از ۱۳٤٤ تا ۱۳٤٥ شمسی
۲۷ ـ آقای عبداله فاضل ایلخانی از ۱۳٤٥ تا ۱۳٤۷ شمسی
۲۸ ـ آقای‌ناصرمیرا از۱۳٤۷ تا ۱۳٤۹ شمسی
۲۹ ـ آقای اکبر بحرینی از ۱۳٤۹ تا ۱۳٥٥ شمسی
۳۰ ـ آقای‌عطاءاله فیاضی از اردیبهشت ۲٥۳٥ تا امروز

اکنون به ذکر پدیده های بس مهمی‌برداشته‌اند .درروستا های دورافتاده زنجان نیزعامل موثری‌دراشاعه علم ودانش و مبارزه با عفریت جهل‌ونادانی بوده‌اند اکثر این جوانان‌پس از اتمام خدمت مقدس‌سپاهی گری درخدمت روستائیان‌باقی مانده و به استخدام وزارت آموزش و پرورش‌درآمده و عهده‌دار امر تدریس و تعلیم‌و تربیت در مدارس روستائی کشور میگردند . هم اکنون‌در روستا های استان زنجان ٥۱ نفر سپاهی‌دخترو ٤۷۸سپاهی پسر بخدمت سپاهی و تدریس اشتغال دارند .

آموزش رایگان

پنجاه سال سلطنت‌پرافتخار پهلوی .برطبق مدارک موجود که اکنون در دسترس ماست‌و در کتابخانه ها و موزه هابه معرض نمایش درآمده است موجب ترقی‌و تعالی وپیشرفت در کلیه‌شئون فرهنگی‌و اجتماعی واقتصادی کشورما گردیده است و از نعمت سلطنت و برکت رهبری های خردمندانه شاهان جلیل‌القدرو عظیم‌الشان این سلسله‌میمنت‌اثرنه تنهاملت ماعقب‌ماندگیهای دوران پیش را جبران نموده بلکه‌در راهی قدم نهاده است‌که فاصله‌چندانی جهل و نادانی از سیمای با صفای روستائیان کشوراقدام بس مهمی‌برداشته‌اند .درروستا های دورافتاده زنجان نیزعامل موثری‌دراشاعه علم ودانش و مبارزه با عفریت جهل‌ونادانی بوده‌اند اکثر این جوانان‌پس از اتمام خدمت مقدس‌سپاهی گری درخدمت روستائیان‌باقی مانده و به استخدام وزارت آموزش و پرورش‌درآمده و عهده‌دار امر تدریس و تعلیم‌و تربیت در مدارس روستائی کشور میگردند . هم اکنون‌در روستا های استان زنجان ٥۱ نفر سپاهی‌دخترو ٤۷۸سپاهی پسر بخدمت سپاهی و تدریس اشتغال دارند .

آموزش رایگان

پنجاه سال سلطنت‌پرافتخار پهلوی .برطبق مدارک موجود که اکنون در دسترس ماست‌و در کتابخانه ها و موزه هابه معرض نمایش درآمده است موجب ترقی‌و تعالی وپیشرفت در کلیه‌شئون فرهنگی‌و اجتماعی واقتصادی کشورما گردیده است و از نعمت سلطنت و برکت رهبری های خردمندانه شاهان جلیل‌القدرو عظیم‌الشان این سلسله‌میمنت‌اثرنه تنهاملت ماعقب‌ماندگیهای دوران پیش را جبران نموده بلکه‌در راهی قدم نهاده است‌که فاصله‌چندانی باشارع تمدن بزرگ ندارد . برای نیل بدین تمدن بزرگ درخشان‌لازم‌بود موانع‌موجود از راه تحصیل همگان برداشته شود و هیچ مانع‌ورادعی راه تحصیل وپیشرفت رابرجوانان کشور نبنددو بهمین مناسبت فرمان آموزش رایگان ازطرف شاهنشاه دادگستر و دانش‌پرور شرف صدوریافت تاهیچ استعدادی در هیچیک از نقاط کشور ناشکفته نماند و ابواب تحصیل بر روی هیچ‌فردایرانی مسدود نگردد توشیح این فرمان و اجرای دقیق‌وصحیح آن موجب گردیده است طی مدارج تحصیلی برکلیه آحادو افراد مرز وبوم ممکن‌و میسور باشدو ثمره‌آن شکوفائی‌استعداد ها و ظاهر شدن نبوغ ها و بهره گیری از این استعداد ها ونبوغ ها خواهد بود .

تغذیه رایگان

چون امکان تحصیل همگانی و تعمیم آموزش بدون تامین تغذیه صحیح و سالم امکان نداشت و با وجود پیشرفت های سریع‌اقتصادی که‌دردوران پرافتخار شاهنشاهان پهلوی نصیب ملت ما گشته است‌هنوز هم بودند خانواده هایی که‌به علت قلت درآمد یا کثرت‌عائله قادر به تغذیه صحیح‌فرزندان خود نبودند و خاطر خطیر ورای منیرشاهانه برآن تعلق گرفت که قسمتی از درآمدملی را که به همت والای معظمله از تصرف چپاولگران اعصار پیش بدر آمده است مصروف تغذیه صحیح و سالم فرزندان ونوباوگان این آب و خاک گردد و مصداق عقل سالم در تن سالم تحقق پذیرو هم لکنون از برکت این فرمان میمنت‌اثر هفت میلیون‌نفرازفرزندان‌این‌آب وخاک از نعمت‌تغذیه سالم و رایگان بهره‌مندند که هشتاد هزار نفر آن در سطح استان زنجان از این موهبت شاهانه برخوردارند .

حال برای اینکه بتوان‌پیشرفت های سریع کمی فرهنگی رادر دوران طلائی پهلوی مرتسم ساخت بی‌مناسبت نیست کمیه ذکر آماری از وضع آموزش وپرورش این استان در سال ۱۳۱۲یعنی‌سال تاسیس‌دبیرستان پهلوی و مقایسه آن با آمار فرهنگی سال جاری مبادرت نمائیم در سال ۱۳۱۲ جمع‌کل دانش آموزان پسر و دختردر شهرستان زنجان و توابع آن (۱۰٥۹) نفر بوده است که‌از این عده ۳۹۰ نفرپسر در ٦باب دبستان دولتی پسرانه و ٤۹۳ نفر در سه باب مدرسه ملی مشغول تحصیل بوده‌اند و همچنین در ۲ باب مدرسه دخترانه دولتی ۱۰٦ نفر و در یک مدرسه ملی دخترانه ۱۰۰ نفر دانش آموزبتحصیل اشتغال داشته‌اندو دردبیرستان منحصر به فرد پهلوی‌در این سال فقط ٥۹ نفر دانش‌آموز پسر به‌کسب معلومات‌دبیرستانی پرداخته‌اند اکنون با توجه به اینکه در سال جاری‌در سطح استان زنجان تعداد ۸٤۸ آموزشگاه اعم از کودکستان‌و دبستان و راهنمائی تحصیلی‌و دبیرستان ودانشسرای‌مقدماتی ودانشسرای راهنمائی تحصیل و آموزشگاه‌حرفه‌ای‌و هنرستان صنعتی و انستیتو تکنولوژی‌با ۸۸۳۱۰ نفر دانش آموز دائر و ۲۸۱۸ نفر کارمند درخدمت آموزش و پرورش منطقه به خدمت اشتغال دارند به خوبی معلوم میگردد که در دوران سلطنت‌پرشکوه شهریارفرهنگ دوست اعلیحضرت همایون محمد رضا شاه پهلوی‌شاهنشاه آریامهر آموزش و پرورش استان چگونه ازتحولات چشم گیر و درخشانی بهره‌مندگشته است . در سال جاری‌بفرمان جهان مطاع ملوکانه ملت مادر راه رسیدن به تمدن بزرگ پیکار بی امانی را با جهل و بیسوادی شروع کرده‌است و انشاءاله در سال های‌نزدیک آینده عفریت جهل‌و بیسوادی برای همیشه از این‌مرز و بوم آریائی رخت برخواهد بست وملت‌ماهمانند گذشته‌پرچمدار تمدن و فرهنگ‌مفید وپرارزش جهانی خواهد گشت .

باش تا صبح دولتش بدمد
کاین هنوز از نتایج‌سحراست

بدین‌شایستگی‌جشنی‌بدین‌بایستگی‌روزی
ملك‌رادر جهان‌هر روز جشنی‌بادو نوروزی
نیم‌قرن شاهنشاهی دودمان‌پهلوی
را که ضامن آزادی و استقلال
کشور ایران و دوران سازندگی و
شکوفائی بوده است‌به‌آن‌شهریار
عظیم‌الشان وفرهنك دوست وملت
گرامی ایران‌شادباش عرض وبقای
مجد و عظمت خاندان جلیل پهلوی
راازخداوند بزرك مسئلت مینمائیم

احدیان رئیس دبستان توفیق
پارسا رئیس دبستان شهریار
شب‌خیز رئیس دبستان داریوش
معینی رئیس دبستان بهار
ورهرام رئیس دبستان ۲٥ شهریور
زاهدی رئیس دبستان رضاجعفری
دستان رئیس دبستان سنجیده
یداله‌زاده رئیس دبستان شاهدخت
قاسم رئیس دبستان ششم بهمن

ایا شاه بینا دل و سرفراز
خدیو جهاندار و مردم نواز
همیشه بمان شادو پیروزبخت
توئی‌زیب‌این کشوروتاج‌وتخت
سی‌وپنج سال سلطنت غرورانگیز
وشکوهمند شاهنشاه آریامهر و
نیم‌قرن شاهنشاهی دودمان‌پهلوی
را به پیشگاه شهریار محبوب و
دانش‌پرور ایران تهنیت عرض
می‌کنیم .

نعبودیان رئیس دبستان فردوسی
عابدی رئیس دبستان فرهنك
نوحی رئیس دبستان قریب
منزوی رئیس دبستان نهم‌آبان
مقدم رئیس دبستان هنر
قزلباش رئیس دبستان هدایت
مخلصی رئیس دبستان ۱٥ بهمن
مقدمی رئیس دبستان جعفری
ژاله منفرد رئیس دبستان سعادت

ای‌شهنشاه‌جوانبخت ایکه‌قلب پاك‌تو
پرتوافکن‌بروطن چون‌آفتاب‌خاوراست
دامنت‌پاك‌است‌وفکرت‌روشن‌وذاتت‌کریم
این‌چنین‌باشدشهی‌کاوفاضل‌ودانشور
است .
باغرور بی‌پایان گرامی میداریم دوران
درخشان‌ومتلالؤ نیم‌قرن‌سلطنت‌دودمان
پهلوی را و به روان پاك سردارسترك
نواده‌خلف کورش‌کبیرو سلاطین‌نامدار
هخامنشی (اعلیحضرت‌رضاشاه کبیر)
راوارج مینهیم آغازسی‌وششمین‌سال
سلطنت افتخار آمیز شاهنشاه آریامهر
را که‌مجد و عظمت و استقلال و شوکت
برای ملت وکشورایران آفریده‌ند.
جاوید شاه ، پاینده ایران

علی هشترودی رئیس دانشسرای راهنمائی تحصیلی و مربی کودك
فیروز رئیس دانشسرای مقدماتی پسران
مهدویجم رئیس دانشسرای مقدماتی دختران

سپاس یزدان پاك و دادار آسمان
را که تاریخ کهنسال ایران‌را به‌نام
سرداری بزرك مزین و با مهر
آریامهرش روشنی بخشید .
ارج می‌نهیم پنجاه سال سلطنت
پرفروغ خاندان جلیل پهلوی را که
ره‌آوردش اعتلا و آزادی و مجد و
عظمت برای ملت و میهن عزیز ما
ایران است .
سپاس‌به‌پیشگاه‌شاهنشاه‌آریامهرکه
عصر فروزان سلطنت پر افتخار و
شکوهمندش ـ دوران سازندگی
و ضامن استقلال و حاکمیت کشور
شاهنشاهی ایران است .
به‌نمایندگی از طرف فرهنگیان
استان زنجان جان‌نثار عطاءاله
فیاضی
مدیرکل آموزش و پرورش استان زنجان

شاهنشاها

درخشندگی های‌دل پرفروغت‌را
که روشنی بخش دلهای ما است
زوالی ، و پایه های سلطنت تو را
که برقلبهای ماست تزلزلی مباد.
شاهنشاها توکه خلیل واربت‌های
آذری‌شکستی‌وزنجیر های اسارت
از پای کارگر وزن گسستی زنجیر
دادگریت را که در رعیت نوازی
بی بدیل پارگی مباد نیم قرن
سلطنت توام با عدل خاندان جلیل
پهلوی‌وسی‌وپنج سال فرمانروائی
بی‌فتور و درخشان را به پیشگاهت
تهنیت عرض میکنیم .

خانم فتیحه رئیس کودکستان مهناز
خانم ایزدی رئیس کودکستان مهر
خانم زند رئیس کودکستان ایراندخت
خانم رهنما رئیس کودکستان شکوفه
خانم مجتهدی رئیس کودکستان ۲۱ آذر
خانم مقدم رئیس کودکستان هنر

در آستانه پنجاهمین سال

شاهنشاهی سلسله جلیله پهلوی‌و
آغاز سی‌وششمین سال سلطنت
شاهنشاه اندیشمند و دادگر به
روان‌پاك‌سردار نامی‌وابرمرد تاریخ
ایران اعلیحضرت رضاشاه کبیر
درودهای بی‌پایان نثار میکنیم و
خدمات گرانقدرآن شهریارعالیقدر
را ارج می‌نهیم و بشکرانه مواهبی
که‌از برکت ذات شهریاری ازآنها
برخورداریم دادار یکتا را سپاس
می‌گوئیم .

توتونچی رئیس مدرسه راهنمائی انوری
شکودیان رئیس مدرسه راهنمائی کورش‌کبیر
سیدین اردبیلی رئیس مدرسه راهنمائی‌فره‌وشی
سلفی رئیس مدرسه راهنمائی رضاپهلوی
هاویه‌چی رئیس مدرسه راهنمائی توفیق
رسولی رئیس مدرسه راهنمائی رضاروزبه
نوروزی رئیس مدرسه راهنمائی اسدی
رهنما رئیس مدرسه راهنمائی فرح‌پهلوی
پاکروان رئیس مدرسه راهنمائی فرحناز پهلوی

شاهنشاها

تاکه موج است به دریاغلطان
تاسپهر است چنین بی پایان
شادمان باش تو برتخت کیان
همچوخورشیدبرین کلك‌بتاب
سی و پنج سال دوران مجدوعظمت
و افتخار آمیز سلطنت آن شهریار
مفخم راکه حکومت بر قلوب آحاد
افراد ملت ایران بوده است به
پیشگاهت تبریك و تهنیت عرض
میکنیم .

خاتمی رئیس دبستان کورش کبیر
رعفرانی رئیس دبستان خاقانی
پارسا رئیس دبستان دارا
بیات رئیس دبستان دکتر خانعلی
حسینی رئیس دبستان دهخدا
ولیچو رئیس دبستان رازی
سایچی رئیس دبستان سعدی
انصاری رئیس دبستان شاهپور
امجدی رئیس دبستان صائب

پراز مهر شاه است ما را روان
بدین کار داریم شاها توان
شها مهر توکیش‌وآئین ماست
پرستیدن نام تو دین ماست
درود فراوان به روان تابناك
اعلیحضرت رضا شاه کبیر بانی
ایران‌نوین سپاس بی‌پایان
شاهنشاهی‌را که فرو شکوه این
مرزوبوم‌ازوجودپرتوان‌واندیشمند
او است ، پردوام باد سلطنت
خاندان جلیل و گرانقدر پهلوی که
وارث و پاسدار نگاهدارنده ۲٥۰۰
سال پادشاهی وتجلی بخش اوراق
تاریخ کشور ایران است .

یداله‌زاده رئیس دبستان شهاب
ایوبیان رئیس دبستان شمس
احمدی رئیس دبستان شهبانو
فروغی رئیس دبستان شهناز
دلپذیر رئیس دبستان علائی
صناعی رئیس دبستان فروغ
خاتمی رئیس دبستان ناموس
کاویانی رئیس دبستان ۱۷ دی
اسلامی رئیس دبستان پروین اعتصامی
معینی رئیس دبستان بزرگمهر
امیراطلانی رئیس دبستان ادب

گربرکنم دل از تو بردارم ازتومهر
این مهر برکه افکنم این دل کجابرم
شهریاراملت‌ایران‌دربحبوحه‌تاریخ
وکشاکش‌ایام‌پیوند جاودانگی‌خود
راهمواره با شاهان دادگستر و
رعیت‌نواز پذیرا و نگهدارو درراه
تحقق آرمانهای شهریاران توانگر
جانبازوفداکار بوده‌است‌بادلهائی
آکنده از مهر شاه پروانه وار جان
به‌کف درراهت آماده سرباختن
هستیم و درراه حفظ و حراست‌از
نظام شاهنشاهی واستقلال‌میهن
به‌پاس ٥۰ سال خدمات ارزنده و
دوران سازنده دودمان جلیل‌القدر
پهلوی از هیچ‌چیز دریغ نداریم .

شعاعی رئیس هنرستان صنعتی
زند رئیس دبیرستان پهلوی
درگاهی رئیس دبیرستان صدرجهان
طارمیان رئیس دبیرستان امیرکبیر
معصومی رئیس دبیرستان آزرم
افشاری رئیس دبیرستان شاهدخت
عبداللهی رئیس دبیرستان فرزانه

صفحات ویژه آموزش و پرورش

آموزش و پرورش در ایران قبل از اسلام و بعد از اسلام

در ایران باستان خانواده برای فرزندان ، به ویژه برای پسرها، اهمیت بسیار قائل بود. اعتقاد به این که پسر وارث افتخارات خانواده است و شئون خانوادگی را حفظ می‌کند و نیز عامل انتقال تمدن قومی و میراث خانوادگی است، توجه بیشتر به پسران را سبب میشد.

پدران در انجام دادن کارهای سخت و تولیدی پسر را دستیار خود می‌دانستند و بانوان نیز به داشتن پسر علاقه وافر داشتند. ازاین رو درخانواده ایرانی به تربیت پسران ،به صورتی که رسالت مهم و درعین حال دشوار افزایش شئون خانوادگی را بتوانند عهده‌دار شوند ، توجه شدید معطوف بود. ولی در تعلیم و تربیت دختران کوتاهی نمی کردند . منتهی نوع تربیت تفاوت داشت . زیرا لازم بود دختر را برای همسری بپرورانند و به او آداب مادری و خانه‌داری بیاموزند.

در ایران باستان آموزش و پرورش اززمره کوششهای خانواده بود و تربیت فرزندان مقامی ممتاز داشت . در خانواده ایرانی آموزش و پرورش جوانان را به معلمان سرخانه می سپردند . به همین دلیل آموزش و پرورش عمدی تقریبا به خانواده های متنعم و به طبقات بالای جامعه اختصاص داشت . دراین دوره آموزش و پرورش خانگی از جنبه های مشخص زندگی اشرافی بود و نمودار ی از تعلق خانواده به گروه‌های ممتاز جامعه بشمار میرفت.

در آموزش و پرورش خانه ، آماده ساختن جوانان برای زندگی، در آن قشر یا طبقه‌ای از جامعه که خانواده خود را از آن طبقه می دانست ، هد فاصلی شناخته می شد. برای اجرای این برنامه معلمان سرخانه ، وگاه بعضی پیشوایان مذهبی ، سعی می - کردند با تعلیم و تربیت انفرادی جوانان رابه توانایی‌ها و مهارت هایی که موجب امتیاز خانواده از دیگر طبقات جامعه بود مجهز کنند.

دراین نوع آموزش و پرورش پیشرفت جوانان در قلب آن ارزش‌هایی مورد نظر بود که با شان و مقام اجتماعی خانواده تناسب داشته باشند . در اجرای برنامه های تربیتی توجه به پرورش تن و زورمندی و دلیری بسیار بود. جوانان را در تیراندازی و شکار و اسب‌سواری و شنا و چوگان بازی به مهارت کافی می‌رساندند و نیز برای فراگیری فنون سپاهیگری و فرماندهی کوشش هایی انجام میشد .

تربیت مذهبی با ارائه ارزش های معنوی و تاکید درپندار نیک، گفتار نیک ،وکردار نیک صورت می گرفت.

توجه به پیشه و شغل در طبقات ممتاز جامعه ، آموزش فنون و مهارت‌های مربوط به سپاهیگری و نویسندگی و دبیری درخدمت دیوان را شامل میگردید، در طبقات دیگر به کسب توانایی و مهارت در زمینه شغل و حرفه پدر محدود بود.

در دوره اسلامی

در دوره اسلام تعلیم و تربیت، بیش از پیش ، در قشر های مختلف جامعه نفوذ کرد. شریعت اسلام دانش طلبی را از بدو تولد تا آخرین لحظه زندگی تحویز و تشویق میکرد.

سیر وتحول افکار بشر از یك سو، و جبر زمان از سوی دیگر، ضرورت تربیت و تاثیر تعلیم را در سعادت فردو جامعه آشکار ساخته بود. این عوامل برای ایرانیانی که از دوره باستانی به اهمیت آموزش و پرورش اعتقاد داشتند ،و تربیت را وسیله‌ای برای اعتلای سطح زندگی خود شناخته بودند ، انگیزه مایی موثر بودو گرایش شدید به آموزش و پرورش را سبب گردید.

دراین دوره تحصیل علم و بحث و فحص دراحکام وروایات بدوا در مساجد و مجالس مذهبی صورت می‌گرفت ، چندی بعد توجه بیشتر مردم ، به تحصیل و علم‌آموزی ، تاسیس مدارس قدیمه را در قلمرو اسلام باعث گردید.

مدارس قدیمه دوره اسلامی را به‌حق از قدیمی ترین دانشگاه های معتبر جهان میتوان شناخت. زیرا خدمات دانشمندان وفلاسفه‌ای که ازاین مدارس برخاسته‌اند، اساس تحول فکری دنیای غرب وبن‌مایه پیشرفت های علمی و فلسفی را در تاریخ تمدن انسانی به وجود آوردند.

از ویژگی های مهم این دوره آنست که کوششهای آموزشی و پرورشی را از انحصار طبقات ممتاز جامعه خارج کردو آنرا به تمامی قشر ها نفوذ داد . بنابراین استعدادها به تدریج ظاهر شدندو دانشمندان بسیاری از دیگر گروه‌های جامعه بوجود آمدند.

در جریان این تحول، درمقابل آموزش و پرورش خانگی و کوششهایی که معلمان خانواده ها در تربیت و تعلیم انفرادی فرزندان خواص معمول می‌داشتند، آموزش گروهی به تدریج شکل گرفت و شمول تربیت توسعه بیشتری یافت.

هدف آموزش و پرورش دراین دوره ، در مرحله اول کسب توانایی برای خواندن قرآن و دعاها و کتابهای مذهبی بوده است. کتب مذهبی دستور های دینی و احادیث وپاره‌ای داستان های اخلاقی را شامل بودند . بعدازاین مطالب، در سطح بالاتر، خواندن دیوانهای شعرا و تفسیر و فهم اشعار مورد توجه بود . کسب مهارت برای خواندن و حساب کردن به مقیاس ابتدایی آن محدود میگردید.

در مراحل بعد آموزش و پرورش دوره اسلامی صورت چند جانبه ویژه‌ای بخود گرفت . در مدارس قدیمی طلاب علم و شائقان تحصیل در عین آنکه کار مطالعه را از فقه وحدیث و آشنایی به شریعت اسلامی و تعالیم مذهبی شروع میکردند، تدریجا به فلسفه و ریاضی و نجوم و حکمت طبیعی روی می‌آوردند.

در دوره شکوفایی تمدن اسلامی، تربیت مذهبی توام با آشنایی به دانشهای زمان ، از مشخص‌ترین هدفهای آموزش و پرورش بود. اکثر تربیت شدگان مدارس قدیمه پیشوایان مذهبی بودند که بعد از کسب دانشهای زمان خود به درجه مدرسی و یا اجتهاد می‌رسیدند . دانش آموختگان مدارس قدیمی وقتی به درجه اجتهاد میرسیدند که درزمینه های مذهب و فلسفه و علم‌وادبیت به تحقیقات وتتبعات تازه‌ای نایل شده باشند . از این رو سنتهای تحصیلی مدارس قدیمه موجبات توسعه دانش و افزایش سرمایه های فکری و فرهنگی را ، از معقول و منقول و حکمت طبیعی فراهم میکردند.

دراین دوره محفل درس صورت بحث گروهی داشت . مدرس ، که خود اجازه تدریس یا امتیاز اجتهاد داشت ،مطالب و مسائل گونه‌گون را در جمع طلاب مطرح میکرد ، به تجزیه و تحلیل نظر های مختلف درباره هر موضوع می‌پرداخت ،آنگاه دنباله مباحثه را به متعلمان واگذار میکرد و برای اظهار نظر آنان مجال بسیار فراهم می‌آورد.

دراین روش تعلیم‌تی ، بعد از بررسی و تحقیق استاد وطلاب نتیجه‌گیری کاملی صورت می‌گرفت ،گاهی در مسائل مهمتر مباحثه و تبادل نظرها تا آنجا بطول می‌انجامید که دامنه گفتگو به کوی و بازار و خانه و مسجد میرسید. حاصل قطعی این روش آن بود که در معلومات و اطلاعات طلاب مدارس قدیمه اصالت و عمقی بوجود می‌آمد .بحث و تبادل نظر زیاد طلاب درباره مطالب علمی نوعی خودآموزی بودو آنان را به تفکر و کنجکاوی درزمینه های مورد نظر ، که بهترین روش پژوهش های مستند علمی است ، عادت میداد.

مکتب‌خانه‌ها و مدارس قدیمی در پایه‌گذاری تمدن و فرهنگ ایران نقش اساسی داشته‌اند. دانشمندانی که در دوره اسلامی ازاین مکاتب و مدارس برخاسته‌اند واجد شرایطی بودند که رای و نظر بسیاری از آنها درمسائل علمی و فلسفی صد ها سال مورد قبول علاقه‌مندان دانش وصاحب نظران رشته‌های مختلف بودو عالم‌علم را تغذیه کرده است. کشور ما ازاین نمونه ها بسیار دارد، ابوریحان بیرونی ، ابوعلی‌سینا، ذکریای رازی و خیام ازاین زمره‌اند.

تاسیس دارالفنون و پیدایش مدارس جدید.

باگذشت زمان و توسعه علاقه همگانی به آموزش و پرورش ، مکتب‌خانه هابه عنوان نهاد هایی که تربیت و تعلیم را دراختیار قاطبه مردم میگذاشتند ، پدید آمدند و تدریجا بر تعداد آنها اضافه شد. این مکتب‌خانه‌ها راه رابرای نفوذ تعلیم و تربیت در قشرهای وسیع جامعه و پیدایش مدارس جدید هموار ساختند . استقبال عمومی از مکتب‌خانه ها ومدارس جدید ، توسعه سواد و رواج دانشها را موجب گردیدو گسترش سریع تعلیم و تربیت لزوم دخالت دولت را در این زمینه ایجاب کرد. در گذشته دخالت دولت در مساله آموزش وپرورش به تشویق حکام و پادشاهان از دانشمندان زمان محدود بود . ازاین پس تربیت وتعلیم به‌عنوان بخشی ازکوشش‌های عمومی مورد توجه قرار گرفت و سازمان های آموزشی بصورت نهاد های مهم اجتماعی شکل گرفتند.

به‌دنبال این دگرگونیها ، در سال ۱۲۶۸ هجری قمری ، به همت میرزاتقی‌خان امیر کبیر ، صدراعظم وقت، مدرسه‌دارالفنون بابرنامه‌ای جامع بر اساس برنامه های مدارس جدید دنیا و باسازمانی مبتنی بر نیازهای عمل زمان ،درتهران تاسیس شد. در دوره جدید این اقدام اولین قدم دخالت مستقیم دولت در توسعه آموزش‌وپرورش‌وبرقراری نظام رسمی دراین زمینه بشمار میرود.

در دارالفنون تحصیل رسمی در رشته‌های پزشکی، مهندسی، حقوق و نظام بانظارت و مباشرت مستقیم دولت معمول بود. اما از لحاظ امکانات ونیز از جهت وجود مقاومت های پاره‌ای سنت‌گرایان، برای توسعه آموزش و پرورش دشواری هایی وجود داشت که پیشرفت افکار و تحول تربیتی را محدود ساختند. اوضاع اجتماعی ایران به دگرگونیهای بنیدی بسیار نیازداشت تا بتواند راه رابرای دسترسی به تمدن ، فراخور زمان ، هموار سازد. این نقطه عطف تاریخ ایران را در تحولات بین‌سالهای ۱۲۹۹ و ۱۳۰۴ شمسی میتوان جستجو کرد.

پنجاه‌سال شاهنشاهی

پر افتخار پهلوی پنجاه سال

پیکار با جهل و بیسوادی

است نیم قرن تلاش

سازنده در راه توسعه علم

و دانش را به پیشگاه

مبارک شاهنشاه آریامهر

تهنیت عرض مینماید

رئیس اداره آموزش و پرورش منطقه

شهرستان گرگان ـ حسام‌الدین نراقی‌پور

پنجاهمین سال شاهنشاهی

شکوهمند پهلوی

را که گسترش دهنده علم و دانش

در ایران زمین تحت رهبریهای

خردمندانه شاهنشاه آریامهر است

به پیشگاه مبارک همایونی

تبریک و تهنیت عرض مینماید

رؤسای دبستانها و کودکستانهای منطقه گرگان

رئیس دبستان رضا پهلوی آقای نصرت‌اله شهنازی
رئیس دبستان گرگان جدید آقای سید مرتضی هاشمی
رئیس دبستان امیرکبیر آقای محمداسماعیل قاسمی
رئیس دبستان اندیشه دخترانه خانم ام‌البنین شریف
رئیس دبستان بهار آقای حیدری
رئیس دبستان پسران آقای جمشید اردلان
رئیس دخترانه ششم بهمن خانم غیاثی
رئیس دبستان فرح‌پهلوی خانم معینی
رئیس دبستان ایران نیك خانم کبری باقری
رئیس دبستان پسرانه ۱۵ بهمن آقای منوچهر کاویانی
رئیس دبستان رستاخیز آقای مهدی ضیائی
رئیس دبستان کوروش کبیر آقای قدرت‌اله گلدسته
رئیس دبستان دقیقی آقای جمال حسینی
رئیس دبستان فردوسی آقای صادق نیك‌نژاد
رئیس دبستان ۲۵ شهریور خانم موحدی
رئیس دبستان سیروس آقای حسین خطیبی
رئیس دبستان دخترانه کسری خانم کاری
رئیس دبستان هفده دی خانم بهناز هزارجریبی
رئیس دبستان پسرانه پدرام آقای هوشنك پرسا
رئیس دبستان تربیت آقای حاجی‌احمدی
رئیس دبستان پسرانه مهدیه آقای سیدحبیب‌اله‌میرکریمی
رئیس دبستان دخترانه مهدیه خانم صغری میرکریمی
رئیس دبستان دخترانه روشنو خانم طیبه سرائی
رئیس دبستان پسرانه نوردانش آقای محمد آرانی
رئیس کودکستان بنفشه خانم امیرلطیفی
رئیس کودکستان فروغی خانم فروغی
رئیس کودکستان نیلوفر خانم عسکری
رئیس کودکستان آناهیتا خانم فلسفی

تو بفریادم برس ای آخدا!

آقای اکبر تبریزچی از کرمان، تحت تاثیر برخوردهائیکه بین مالک و مستاجر روی میدهد، مثنوی بلند بالائی سروده، که یک فصل آن در زیر بنظر میرسد:

جوش وخشم دست برس موجری
گفتش او حرامی چورش... مستاجری
اونگاهی کرد برتابش من
برلباس وبرکفش بالاچه من
گفت استه گفتش (ارضا) جفری
گفت هارپه لیک میترسی پیچی هرپور
بگه یبلغم گیر شخص تاکیرا
گریه اوعرض زدم لزلخله
مراجیه سازه پیری هدایه
بسکه پوسیلم چیره وروی او
مدح گردم قلت دلجوی لی
عاقبت یاحرف من مجذوب شم
قاعدوعه کاروبارم خوب شدا
ملتی مستاجرایشان شدم
ساختم یا آبو چودرویشان بشم
حال گویند گشته لازم خاتام
ازبرای قطعریکه ام
جملة اطرافیان واند وین
کاین چنی هرگز نیاورده ست زدا
دختر وقرزند امد ازکجا!
توبفریادم برس ای اخدا!

«نداشتن»هائی که ارزشمندند!

اگر قضیه را خصوصی تلقی می کنید وباین وآن خبرنمیدهید، وسبب بازار سیاه بلیط رامهرمز نمیشوید، بخوانید و بدانید:

رامهرمز، سینما ندارد،
رامهرمز، تلویزیون ندارد،
رامهرمز، اتوبوسرانی ندارد،
رامهرمز باشگاه ندارد،
رامهرمز توالت عمومی هم ندارد.

قبول میفرمائید که اهالی محترم رامهرمز بجای این «نداشتن» ها چه اعصاب راحتی دارند وقدرش را نمیدانند؟

اگر قبول دارید، لطفا توصیه فوق را نیز پذیراباشید و بدون اینکه رامهرمز را سرزبانها بیندازید، واهالی محترم رامهرمز را بدردسر، هروقت ازفیلمهای مبتذل سینما، صفهای طویل اتوبوس، کیفیت بعضی باشگاهها، تماشای برنامه های تکراری تلویزیون، خسته شدید برامهرمز بروید.

توضیح:
ناگفته نماند که «اثبات شیئی نفی ما ادانمی کند: یعنی این توصیه «خومانی» دلیل نمیشود، که خواستهای متعدد اهالی رامهرمز، مورد عنایت مقامات استان قرار نگیرد...

عکس بالا رحمت‌الله عبداللهزاده ۱۶ ساله مدت ۳۲ روز است در دریا کنار گمشده از کسانیکه از نام برده اطلاعی دارندخواهشمند است به تلفن ۳۳۱۷ آمل اطلاع داده خانواده‌ای را از نگرانی نجات دهند.

آ ـ ۱۲۰۸۵

میخواهم بروم به زیارت‌شاه ـ نعمت‌الله ولی

چون روز چهارم آبان تولد شاهنشاه آریامهر افتخار ملت ایران است ، گوسفندی میکشم و بسلامتی شاهنشاه آریامهر دیگ جوشی میدهم بفقرای آن‌سرزمین و شاهنشاه آریامهرو خدمتگزاران کشور عزیز ایران را درهرلباس وهر مقام که هستند دعامیکنم .

بهاول ـ بازنشسته آموزش و پرورش

آ ـ ۱۲۰۹۱

بشقاب پرنده : خداوند آخر و عاقبت همه‌ما را بخیر کند!

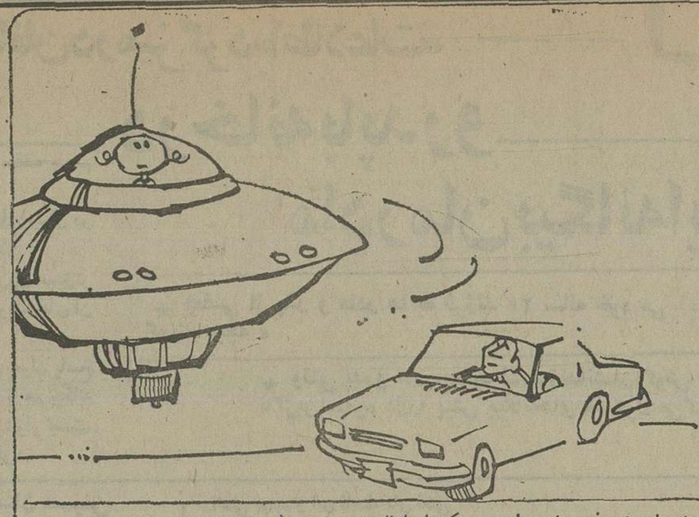

از روزیکه نانوای سه راه ورامین با چشمهای خودش بشقاب پرنده بزرگی را دید که سرنشینانش ازدور با او «بای، بای» میکردند، گویا هر چه بشقاب حتی کاسه درخانه های مردم بوده «پرنده» شده‌اند و مرتب ازاین شهر به آن شهر، ازاین محل به آن محل پرواز می کنند...

میانه:

«..... بشقاب پرنده‌یی که درآسمان «بستان آباد» رویت شده مسیرش به طرف میانه بوده و تندتند پیامهای هندی، عربی مخابره میکرده است، هنگامیکه عده‌یی از کاشفان بشقاب با اشاره آنرا بیکدیگر نشان داده‌اند، بشقاب نزدیکترین دستگاه بیسیم را از کار انداخته و در رفته است

آبادان:

سرانجام انتظار اهالی آبادان نیز به پایان رسیده، اول یکی از اعضای انجمن شهرستان، سپس عده‌یی داوطلب و غیر داوطلب عضویت انجمن شهرستان بشقاب پرنده بسیار، بسیار درخشانی را دیده‌اند که به سمت کارون میرود.

شهریار:

یکی از اهالی شهریار باپیگان خود، بشقاب پرنده را دنبال کرده، سرنشینان بشقاب پرنده که گویا با دیدن پیکان دست و پای خود را گم می کنند، فرمان بشقاب از دستشان خارج میشود و بشقاب را چپه می کند.

(لاشه بشقاب دود میشود و بهوا میرود)

همدان:

بشقابی که در ده کیلومتری همدان سرو کله‌اش پیدا میشود، از آن بشقاب ناقلاها بوده، چون موتور ۱۴ اتومبیل را بمدت ۲ ساعت از کار می اندازد و زبان مسافران را نیز بند می اورد یکی از شهود واقعه به نام مهدی قرهاد پناه گفته است:

زمانی موتورهای اتومبیلها به کار افتاد و نطق سرنشینان اتومبیلها باز شد، که بشقاب کیلومترها راه را پیموده و از ما کاملا دور شده بود.

زیر آسمان کبود:

ما با بازگو کردن مشاهدات اهالی محترم این چند شهرستان امیدواریم خداوند آخر و عاقبت عموم بقاب دگان و بشقاب زدگان را بخیر کند. آمین.

زرحمت گشایددر دیگری

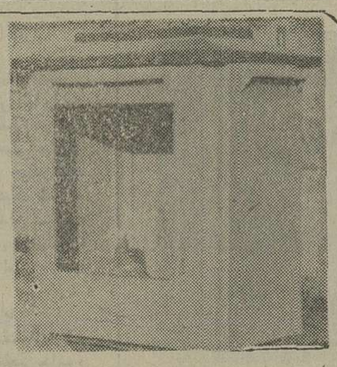

بی درو پیکر بودن صندوق پستی روبروی بیمارستان ثریا در بندرعباس، سبب شده که کبوتر زیبا و سرگشته‌ئی از بی ماوا بودن راحت شود، (البته بخیال خودش) اما برای ساکنین این منطقه، قضیه غامض شده است.

عده‌یی می گویند صندوق سرگشاده مخصوص نامه های سرگشاده است، عده‌یی عقیده دارند که نامه های سرنگشاده را هم میشود، داخل صندوق انداخت اما رویهمرفته کسی جرئت نمی کند، که نامه‌اش را بدست باد بسپارد..

البته از آنجا که گفته‌اند «خداگرزحکمت ببندد دری، زرحمت بری دردیگری» شاید گشوده بودن این درباعث شود که کبوتر هوس نامه بری بسرش بزند و خیال ساکنان حول و حوش صندوق را ازاین بابت راحت، راحت کند.

عکس از: قاسم راهگل

گوسفندی که از نوشیدن گچ، خسته شده

تنظیم: محمدمسائلی آرام

«از جان گذشته را به کمک احتیاج نیست» اما از صاحب گوسفند، نباید انتظار داشت که او هم این شعر را خوانده، یا قبول داشته باشد... همین قدر که وی احساس کرده، گوسفند عزیزش، آنقدر از آشامیدن ذرات گچ ابهای شیراز دلخور شده، که حتی از خوردن نوشابه غیر الکلی شاید الکلی هم، نمی ترسد (!) به کمک وی شتافته و نوشابه به خوردش میدهد، حال آنکه نه برای مرد گوسفند دوست میسر است که هر روزه، به گوسفند خود نوشابه بخوراند، نه برای گوسفند، این قضیه قابل هضم است!

بهر حال امیدواریم وضع آب آشامیدنی شیراز هر چه زودتر درست شود تا ما موفق شویم اولا حالات جسمی و مزاجی گوسفند نوشابه خوار را به اطلاع اهالی محترم برسانیم، ثانیا ابراز رضایت شیرازیها را از بهبودی آبی که می آشامند...

آگهی

قابل توجه افسران و درجه‌داران بازنشسته ژاندارمری کشور

بمناسبت پنجاهمین سال سلطنت پر افتخار دودمان پهلوی موزه ژاندارمری کشور در روز ۲۹ شهریور ماه ۲۵۳۵ ضمن انجام مراسم فارغ‌التحصیلی دوره یکم فرماندهی و ستاد ژاندارمری در پیشگاه مبارک اعلیحضرت همایون شاهنشاه آریامهر بزرگ ارتشتاران گشایش یافته است ، علیهذا از کلیه افسران و درجه‌داران بازنشسته ژاندارمری که دارای وسایل و مدارک و اسناد ،عکس ، آئین‌نامه مربوط به ژاندارمری باشند تقاضا میشود جهت اهداءاین‌قبیل وسائل بموزه‌ژاندارمری آنرا باداره روابط عمومی ژاندارمری واقع در خیابان شاهرضا روبروی دانشگاه تهران نبش خیابان فروردین تحویل ورسید دریافت دارند تا بنام آنان در موزه ژاندارمری نگاهداری شود . درصورت تمایل ارزش وسائل اهدائی نیز وسیله روابط عمومی ژاندارمری به اهداء کنندگان پرداخت خواهد شد .

روابط عمومی ژاندارمری کشور

انتخاب دیپلمه کارآموز جهت تأمین کادر افسری دریائی شرکت ملی نفت ایران

شرکت ملی نفت ایران جهت تامین کادر افسری دریائی (عرشه ـ مهندسی ـ رادیو مخابرات) شرکت ملی نفتکش ایران داوطلبان دیپلمه مرد راکه درازمون همگانی سال ۲۵۳۵ کشور شرکت کرده باشند با شرایط زیرواز طریق مصاحبه انتخاب و برای اخذ دانشنامه دررشته های مربوطه ونیل بدرجه افسری ناوگان بازرگانی به مراکز آموزشی و دانشکده های دریائی خارج از کشور اعزام خواهد کرد:

الف ـ شرایط

۱ـ ملیت ایرانی
۲ـ مجرد
۳ـ داشتن دیپلم کامل متوسطه در رشته های ریاضی یا طبیعی
٤ـ سن بین ۱۸ سال تمام تا حداکثر ۲۲ سال و برای کسانی که خدمت وظیفه را انجام داده‌اند حداکثر ۲٤سال تمام .
۵ـ داشتن بنیه قوی و تندرستی کامل و قدرت تشخیص رنگها طبق گواهی بهداری و بهداشت شرکت ملی نفت ایران .
٦ـ شاغل نبودن و نداشتن تعهدخدمت درسازمان های دولتی ـ وابسته به دولت و غیر دولتی .
۷ـ سپردن تعهد ثبتی هشت سال خدمت برروی کشتی های نفتکش بازای چهارسال تحصیل بهزینه شرکت . (شروع دوره رسمی خدمت برروی کشتی‌های نفتکش از بعداز اتمام تحصیلات واخذ دانشنامه‌افسری خواهد بود .)
۸ـ داوطلبان باید در آزمایش همگانی سال‌جاری زبان انگلیسی شرکت کرده باشند .

ب ـ مزایا

۱ـ طی یکدوره آموزش زبان انگلیسی برایگان برای افراد منتخب پس از سپردن تعهد خدمت مذکور دربند ۷ .
۲ـ اعزام افراد بصورت دانشجوی قراردادی برای طی دوره های ٤تا ۵ ساله تحصیلی و کارآموزی در دانشکده دریائی و درکشتی بخارج از کشور درصورت موفقیت در امتحانات زبان انگلیسی .
۳ـ تحصیل در دانشکده های دریائی و طی دوره کارآموزی در کشتی و درتمام دوره فوق‌از جمله هزینه های خوراك ـ مسکن ـ درمان ـ شهریه دانشکده و کتاب بعهده شرکت خواهد بود .
مضافا اینکه کارآموزان در حین دوره آموزش از حقوق دوران کارآموزی استفاده خواهند کرد .
٤ـ استفاده از مزایای استخدامی شرکت ملی نفت ایران از قبیل بازنشستگی ـ پس‌انداز ـ وام‌مسکن وام ضروری ـ بهداشت و درمان رایگان پس از اخذ دانشنامه و اشتغال رسمی در شرکت ملی نفتکش ایران.
۵ـ استفاده از مزایای ویژه افسران دریائی .

ج ـ استخدام رسمی

دانشجویانی که موفق باخذ دانشنامه و طی دوره های کارآموزی گردند ، پس از مراجعت بایران رسما در شرکت ملی نفتکش ایران استخدام‌گردیده، باسمت افسر دریائی تجارتی برروی کشتی های نفتکش‌مشغول بکار خواهند شد .

پیشرفت های بعدی افسران مزبورتانیل به‌درجه فرماندهی طبق مقررات شرکت و پس از گذراندن دوره های تکمیلی وکسب تجربیات لازم خواهد بود .

د ـ مدارك ثبت نام

۱ـ فتوکپی شناسنامه یکبرك .
۲ـ فتوکپی دیپلم ششم متوسطه بانضمام ریز نمرات مربوطه یکبرك .
۳ـ فتوکپی کارنامه آزمون همگانی یکبرك .
٤ـ فتوکپی برك پایان خدمت وظیفه عمومی(در مورد افرادی که خدمت وظیفه را انجام داده‌اند)یکبرك.
۵ـ عکس ٤ × ۳ (آخرین عکس) دو قطعه .

متقاضیان باید مدارك فوق را بضمیمه فرم تکمیل شده ذیل باپست سفارشی بنحوی ارسال دارندکه تا آخر وقت اداری دهم آبان ماه ۲۵۳۵ شاهنشاهی به آدرس اداره پرسنل شرکت ملی نفتکش ایران ،تهران ـ خیابان کوروش کبیر ـ خیابان ملك ـ ساختمان شرکت‌ملی نفتکش واصل شده باشد .

پس از بررسی مدارك اسامی داوطلبان واجد شرایط جهت انجام مصاحبه در روز های ۱۸و۱۹ و۲۰ آبانماه سال جاری در روزنامه های کثیرالانتشارکشور اعلان خواهد گردید .

برك درخواست ثبت نام دانشجوئی دریائی درشرکت ملی نفتکش ایران

این‌جانب ..... باشناسنامه شماره .....
صادره از ..... متولد سال .....
دارای گواهی‌نامه ششم متوسطه در رشته ☐ ریاضی ☐ وبا معدل کتبی ☐ طبیعی
خدمت زیر پرچم : ۱ـ انجام داده‌ام ☐ ۲ـ انجام نداده‌ام ☐
(مربعهای مربوطه با ضربدر مشخص شوند) ساکن (آدرس پستی) .....
تلفن .....
تقاضای ثبت‌نام دانشجوئی دریائی شرکت ملی نفتکش ایران را دارم .
امضای داوطلب

بیمه ایران

آگهی استخدام

شرکت سهامی بیمه ایران به تعدادی‌مهندس در رشته‌های‌برق وراه وساختمان وماشین‌آلات احتیاج دارد که از طریق مسابقه و مصاحبه انتخاب خواهند شد .

داوطلبان واجد شرایط زیر :
حداکثر سن ۳۰ سال
انجام خدمت یاداشتن معافیت‌دائم وظیفه‌عمومی
تندرستی کامل
دانستن زبان انگلیسی
میتوانند با همراه‌داشتن فتوکپی مدرک تحصیلی و فتوکپی انجام خدمت یا معافیت وظیفه عمومی و اصل شناسنامه و دو قطعه عکس ٤×٦ حداکثر تا اول آبانماه سال جاری به اداره کل کارگزینی شرکت واقع در خیابان سعدی‌شمالی مراجعه‌وثبت‌نام نمایند.

م الف ۱۷۲۸۵ شرکت سهامی بیمه ایران

شرکت هواپیمائی خدمات ویژه

(پیرو آگهی استخدام خلبان وتکنیسین)

باطلاع داوطلبان میرساند که برای دریافت کارت ورود بجلسه امتحان از روز یکشنبه ۱۸ مهرماه تا چهارشنبه ۲۱ مهرماه بین ساعات ۸ صبح تا ٤ بعداز ظهر بمحل شرکت واقع در: خیابان نادرشاه شمالی ـ شماره ۷۷ مراجعه نمایند .

ضمنا فتوکپی وثیقه‌ملکی را نیز همراه‌بیاورند

نیروی دریائی شاهنشاهی

به نیروی دریائی شاهنشاهی به پیوندید و دنیا راسیاحت کنید

آگهی استخدام جهت کادر افسری نیروی دریائی شاهنشاهی

نیروی دریائی شاهنشاهی جهت تکمیل کادر افسری در رشته های تخصصی ناوبری ـ مهندسی و ندارکات دریائی تعدادی داوطلب ازطریق مصاحبه و معاینات پزشکی استخدام مینماید .

الف : حقوق و مزایا:

۱ـ داوطلبیی پس‌از فراگرفتن زبان در مرکز آموزش زبان نیروی دریائی شاهنشاهی جهت طی‌دوره مربوطه به یکی‌از کشورهای امریکا، انگلستان، ایتالیا و یاآلمان غربی اعزام میگردند .
۲ـ دانشجویان درطول مدت تحصیل در مرکز آموزش زبان نیروی دریائی‌شاهنشاهی شبانه‌روزی بوده و هزینه زیست‌وپوشاك آنان توسط ارتش شاهنشاهی تامین میگردد .
۳ـ دانشجویان درمدت اقامت در ایران از حقوق ماهیانه ۹۰۰۰ ریال و درخارج ازکشور علاوه برمبلغ فوق‌العاده‌روزانه بارزخارجی‌استفاده خواهندنمود.
٤ـ دانشجویان پس‌ازگذراندن دوره و موفقیت‌در سال سوم تحصیلی دانشگاه بدرجه ناوبان‌دومی‌مفتخر می‌گردند .
۵ـ به فارغ‌التحصیلان درنیمه‌اول وآخرسال برابر حقوق ماهانه پاداش تعلق میگیرد .
٦ـ فارغ‌التحصیل ازمرایای‌فراوان نظیرپس‌انداز تامین آتیه بانك‌سپه ، وام‌مسکن باشرایط مناسب ، استفاده از خانه‌های سازمانی ، درمان رایگان خود و خانواده تحت‌تکفل وخرید از فروشگاههای ارتش با تخفیف قابل ملاحظه بهره‌مند میشوند .

ب: شرایط :

۱ـ تابعیت دولت شاهنشاهی ایران
۲ـ حداقل‌سن ۱۷ سال و حداکثر سن ۲٤سال (برای‌کسانی‌که خدمت‌زیرپرچم راانجام داده‌اندحداکثر سن ۲۵ سال)
۳ـ داشتن دیپلم کامل متوسطه در رشته‌ریاضی با حداقل معدل کتبی ۱۲ ببالا و دیپلم طبیعی‌باحداقل معدل‌کتبی ۱٤ ببالا .
٤ـ میانگین معدل‌های کتبی چهارم، پنجم، و ششم متوسطه ۱۲ ببالا .
۵ـ داشتن صحت مزاج به تایید بهداری‌نیروی دریائی شاهنشاهی (حداقل قد بایستی۱٦۵سانتیمتر باشد)
٦ـ نداشتن پیشینه بد .
۷ـ نداشتن همسر و افراد تحت تکفل
۸ـ متدین بیکی از ادیان (اسلام، مسیحی، کلیمی، زرتشتی)

پ: مدارك موردنیاز

۱ـ یکبرك فتوکپی کارنامه چهارم و پنجم‌وششم متوسطه که معدل کتبی ششم درآن قید شده باشدو به تایید اداره آموزش و پرورش‌رسیده باشد .
۲ـ دوبرك فتوکپی شناسنامه
۳ـ سه‌قطعه عکس ٤ × ۳

داوطلبین جهت کسب اطلاعات بیشتر وثبت‌نام میتوانند همه‌روزه باستثنای روزهای پنجشنبه‌و ایام تعطیل با دردست داشتن مدارك موردنیاز ازساعت ۸ الی ۱۵ به معاونت پرسنلی نیروی دریائی‌شاهنشاهی واقع درخیابان سپهبد زاهدی جنب مسجدالرحمن مدیریت استخدام شعبه دانشجویان مراجعه نمایند

م‌الف ٦۹۳۵

برای آنکه استعدادها شکوفا شود

استوارترین ستون یک جامعه متشکل از جوانان آن است. این جوانان هستند که فعالترین قشر یک جامعه را تشکیل میدهند، و باز این جوانان هستند که آینده را میسازند. بدین لحاظ نمیتوان بدون آن که نیروی جوان را بحساب آورد، در باره امری از امور مربوط به یک اجتماع برنامه ریزی کرد. کلام موجز اینکه نیروی جوان همه جا حضور دارد و این حضور ایجاب میکند او را جدی بگیرند، باندیشه و نظریه‌اش احترام بگذارند و وسائلی فراهم آورند تا استعدادهایش را که پشتوانه فردی جامعه است، بیازماید.

با درک این حقیقت، و ضرورت ناشی از آن، روزنامه اطلاعات در آغاز تحول نوین خویش سهمی درخور، برای نسل جوان قائل شد. و همه روزه صفحه‌ای را به این نسل اختصاص داده است.

هدف این است صفحه جوانان را با آثار و نوشته های خود جوانان منتشر کنیم، نه با نوشته ها و پدیدآوردهای اعضای ثابت هیأت تحریریه روزنامه. میخواهیم مقاله این صفحه را جوانان بنویسند، بحث و پیشنهاد سازنده‌اش از زبان و قلم جوانان باشد، عکسی که حاصل هنر عکاسی از نسل جوان است آن را زینت ببخشد، شعر سرگرم کننده‌اش را شاعری جوان و مستعد بسراید و بطورکلی همه چیز در این صفحه از جوانان باشد و برای جوانان...

با این هدف، انتشار صفحه ویژه جوانان را از امروز آغاز میکنیم و یقین داریم با همت و کوشش نسل جوان پیشروی ایران، این صفحه‌ای خواهد بود که چون آئینه‌ای شفاف افکار، خواستها و استعدادهای جوانان را منعکس خواهد کرد.

زیبائیها را بدام بیندازید

حساس فیلم میتواند لحظات و مناظری را ضبط کند که در پاره‌ای موارد تقاشان زبردست نیز از تصویر آن ها عاجزند. اما این هنگامی میسر است که فیلم در یک دوربین خوب باشد و دوربین هم در دست فردی توانا و آگاه.

آیا شما از این دسته مردمید؟

اگر هستید در مسابقه عکاسی ما شرکت کنید و با همسالانتان به رقابت بپردازید.

تنها شرایط شرکت در این مسابقه فقط قرار داشتن در سنین ۱۴ تا ۲۲ سال است.

وقتی برای ما عکس می فرستید فراموش نکنید نوع فیلم ـ شماره فوکوسینگ لنز ـ سرعت ـ دیافراگم ـ و اگر از فیلمتر استفاده کرده‌اید شماره فیلمتر و نوع و مدل و دوربین را بنویسید.

عکس ها حتما باید سیاه و سفید و اندازه آن ۲۱ در ۱۶ سانتیمتر باشد. این مسابقه ۳ ماه ادامه خواهد یافت، و به برنده اول آن یک دوربین مجهز و گران قیمت، و به برندگان دیگر جوایزی ارزنده اهدا خواهد شد.

عکس ها و نامه هایتان را به آدرس: تهران ـ خیابان خیام ـ هیات تحریریه روزنامه اطلاعات صفحه جوانان بفرستید.

جوانان در میز گرد «اطلاعات»

در خانه با پدر و مادرمان بیگانه‌ایم

پدران و مادران و فرزندان جوانشان، زیر یک سقف با هم بیگانه‌اند.

نه! این تنها جوابی است که بیشتر دختر و پسرهای جوان در پاسخ خواستهای خود از پدران و مادرانشان می شنوند.

شکاف بین پدر و مادرها و فرزندان روز به روز عمیق‌تر میشود. این اختلاف از کجا سرچشمه میگیرد و چرا؟ ریشه های آن کجاست و چگونه میتوان آن را از بیخ و بن برکند؟

به این سئوالها ۶ دختر دانش آموز و دانشجوی جوان پاسخ داده‌اند. آنها میگویند: پدران! مادران! استادان! بیائید با هم بیگانه نباشیم، بیائید فاصله ها را از میان برداریم، این امری دشوار نیست، دستهای ما به طرف شما دراز است، دست ما را بفشارید.

★ بعضی از پدر و مادر ها به فرزند ۲۰ ساله خود می گویند «بچه»

★ وقتی پدرو مادر به حرف فرزندانشان گوش نکنند او ناگزیر سفره دل‌را پیش بیگانه‌های مشکوک می‌گشاید.

فیروزه شاهرخی

از یتا غیاثیان

زهره زرانی

گیتا عامری

میترا قوامی

یدری زرانی

تجدد میدانند و ان را نوعی غرور و افتخار میدانند. مثلا همین سیگار کشیدن یکی از کارهایی است که برای دختران نوجوان ظاهرا غرور می آفریند و درانها نوعی «بزرگی» و «شخصیت» بوجود میاورد. من فکر میکنم جوانانی که چنین فکر میکنند دچار سرخوردگی هایی در محیط خانوادگی شده‌اند. جوانان باید بدانند در پرتو این زشت های کاذب هرگز «بزرگ» جلوه نخواهند کرد و بزرگترها نیز باید حتی‌المقدور فاصله خود را با جوانان کوتاه کنند و به حرفها، اندیشه ها و خواستهای آنان توجه بیشتری نشان دهند.

دوستان صمیمی

میترا قوامی دانش آموز ششم دبیرستان باختر میگوید:

اگر پدران و مادران نه از راه نصیحت بلکه از راه دوستی با فرزندان خود صحبت کنند و به آنها ثابت کنند که تجربه آنها بیشتر و تذکراتشان مفید به حال اوست و بعد از طریق دوستی و نه تهدید او را راهنمایی کنند خیلی از مشکلات حل خواهد شد.

والدین باید این احساس را در فرزندان خود به وجود آورند که صمیمی‌ترین دوستانشان پدر و مادرشان هستند و آنها خیال حکمروایی را ندارند انوقت خواهیم دید که دختر و پسر جوان درد دل خود را به جای اینکه برای دوست هم سن و سالش که معلوم نیست افکارش صحیح است یا غلط در میان بگذارد، با آنها درمیان خواهد گذاشت.

روابط خصمانه

زهره زرانی دانشجوی سال اول دانشکده علم و صنعت میگوید:

روابط خصمانه‌ای که در خانواده های ما وجود دارد باید ریشه کن شود. من فکر میکنم یکی از افتخارات شرقی ها در این باشد که هنوز به عواطف احترام میگذارند و هنوز در این مورد دچار غرب زدگی نشده‌اند که جوان ها در اولین فرصت از پدر و مادرها جدا شوند، اما چه فایده که دختر و پسر جوان در یک خانه با پدر و مادرش زندگی کند ولی افکارش با افکار پدر و مادرش فرسنگها فاصله داشته باشد. ما باید کاری کنیم که هرچه زودتر والدین را با فرزندانشان آشتی بدهیم و این فاصله های ذهنی را از میان برداریم و من فکر میکنم رسانه های گروهی باید این مهم را به عهده بگیرند و افکار نسل امروز را با نسل دیروز نزدیک‌تر کنند.

فیروزه شاهرخی «دیپلمه» میگوید:

من احساس میکنم: خانواده های روستایی ما خیلی خوشبخت‌تر از خانواده های شهرهای بزرگ هستند، زیرا آنها هنوز با تجدد طلبی های دروغین و کاذب شهری آشنا نشده‌اند و دخترانشان خوب و صمیمی و پسرانشان خانواده دوست هستند. متاسفانه در یک خانواده شهری متجدد با تمام ادعاهائی که دارند خیلی از پدر و مادرها حرف فرزندان خود را قبول ندارند و بالعکس اما در یک خانواده روستائی، صمیمیت بیشتری بین پدر و مادرها و فرزندانشان وجود دارد. من معتقدم به هرقیمتی که هست این فاصله های خانمان برانداز را از بین ببریم و روح دوستی و صمیمیت از دست رفته را حاکم بر همه چیز سازیم.

اختلاف دو نسل

گیتا عامری، دیپلمه می گوید:

در همه قرون و اعصار اختلاف دو نسل وجود داشته است، چون هرنسل بنا به اقتضای سن و تجربه و شرایط خاص زندگی اجتماعی خود زاویه خاصی برای دیدن داشته است و هرچیزی را از زاویه دید خود و از پایگاه عقلی خود تجزیه و تحلیل کرده است. اختلاف بین دو نسل همیشه وجود داشته است و خواهد داشت، اما این اختلاف نباید موجب شود که کار دو نسل به جنگ و جدل بکشد، بلکه باید با صبر و شکیبائی و بطور منطقی آنها را حل و فصل کرد. من معتقدم در این میان سهم نسل قدیم خیلی بیش‌تر از نسل جدید است و جوانان باید مسیر بیشتری را از نزدیک شدن به والدین طی کنند تا والدین نسبت به جوانان، چون نسل قدیم بیشتر با منطق سروکار دارد و نسل جدید با احساسات آتشین!

بدری زرانی میگوید:

اگر کمی بیشتر منصف باشیم باید در درجه اول جوانان را مقصر بدانیم و بعد پدر و مادرها را. به این خاطر که مثلا، دخترها بعضی چیزها را علامت

جوانان همایونشهر در سنگلاخ فوتبال بازی میکنند

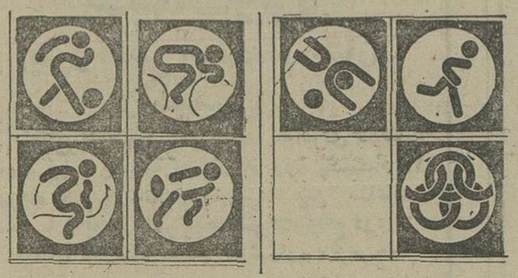

.... مگر نه اینکه نیمی از اوقات فراغت یک جوان باید در ورزش خلاصه شود. پس چرا وضع تاسیسات ورزشی شهر ما این چنین است. بودجه ورزشی داریم ولی امکانات نداریم، زمین فوتبال داریم ولی پر از سنگ و کلوخ است، استخر هم داریم ولی چه فایده که پر از لجن است.» این قسمتی از حرفهای جوانان همایونشهر است.

رمضانعلی عسگری فر، قهرمان وزنه برداری همایونشهر، سیدمحمد جواد ابطحی سرپرست تیم دارایی همایونشهر و کریم سرامی کاپیتان تیم پاس شهرستان همایونشهر در گفتگوی خود با خبرنگار اطلاعات در همایونشهر برای صفحه جوانان پیرامون نارسائیهای امور ورزشی و کمبود امکانات و تاسیسات ورزشی درد دل کرده‌اند.

جواد ابطحی می گوید: ما از لحاظ بودجه کمبودی نداریم، اما چه سود که از مربی خوبی نیست. در همایونشهر تنها یک باشگاه به رسمیت شناخته شده است و به همین دلیل تقریبا همه جوانان شهرستان ۱۰۰ هزار نفری همایونشهر از صبح تا شب در کوچه و خیابان سرگردان هستند.

کاپیتان تیم پاس همایونشهر می گوید: این شهر یک ورزشگاه خوب ندارد، استادیوم همایونشهر یک زمین فوتبال دارد که قریب دو سال است آن را برای چمن کاری شخم زده‌اند و ما در حال حاضر روی یک زمین شخم زده تمرین فوتبال‌می کنیم.

رمضانعلی عسگری فرمی گوید: استخری در همایونشهر است که مدت دو سال است آماده بهره برداری شده ولی هنوز مورد استفاده قرار نگرفته و آب استخر به صورت لجن درآمده و معلوم نیست مسئولین امر به چه دلیل فکری به حال این استخر نمی کنند.

به امید اینکه مسئولین ورزشی شهرستان همایونشهر با توجه به درد دل ها و گله های جوانان این شهرستان هرچه زودتر در مورد حل مشکلات اساسی ورزش این شهر اقدام کنند.

از خبرنگار ما در همایونشهر

آگهی مناقصه

شرکت سهامی درمان و بهداشت راه‌آهن وزارت بهداری و بهزیستی واقع در میدان راه‌آهن اول پل جوادیه خیابان انبار نفت بیمارستان طبا در نظر دارد احداث و تجهیز و تکمیل تاسیسات آشپزخانه را از طریق مناقصه واگذار نماید .

۱ـ داوطلبین میتوانند همه‌روزه باستثنای ایام تعطیل ازساعت ۸ صبح الی ۱۲ به دفترشرکت واقع در بیمارستان طبا مراجعه وشرائط ومشخصات مورد مناقصه را در مقابل اخذ رسید دریافت دارند .

۲ـ پیشنهاد دهنده بایستی مشمول ممنوعیت قانون مصوب ۲۶ر۱۰ر۱۳۳۷ نباشد .

۳ـ مناقصه حضوری انجام نخواهد شد .

٤ـ به پیشنهاداتیکه فاقد سپرده، مخدوش ، مشروط و مبهم باشد و یا دیرتر از موعد مقرر برسد ترتیب‌اثر داده نخواهد شد .

٥ـ شرکت سهامی درمان وبهداشت راه‌آهن وزارت بهداری و بهزیستی در رد یا قبول یك یاکلیه پیشنهادات بدون ذکر دلیل آزاد است .

٦ـ پیشنهاددهندگان برای‌شرکت در مناقصه بایستی ۱۰٪ مبلغ پیشنهادی به صورت اوراق قرضه ملی یاوجه نقد بحساب شماره ٥۰۰۰٤ بانك‌رفاه کارگران شعبه راه‌آهن یاضمانتنامه بانکی بسودشرکت سهامی درمان وبهداشت راه‌آهن بحساب‌مذکور پرداخت و رسید آنرا همراه بابرك شرائط کار و شرائط‌عمومی مناقصه درپاکت ممهور شده (الف) قرارداد و همراه پاکت (ب)که منحصرا محتوی بهاء پیشنهادی‌میباشد به دفتر اداره خدمات اداری شرکت تسلیم نموده و رسید دریافت نمایند .

۷ـ برنده ازنظر کمیسیون مناقصه کسی خواهد بود که جمع مبلغ پیشنهادی برای کلیه پیشنهادات مبلغ کمتری راپیشنهاد نموده باشد .

۸ـ پیشنهادات رسیده تا آخر وقت اداری روز ۲۲ر۷ر۳٥ در کمیسیون مناقصه که در ساعت ۱۰صبح روز ۲٤ر۷ر۳٥ در دفتر شرکت تشکیل میشود مورد رسیدگی قرار گرفته برنده مناقصه اعلام خواهد شد (ضمنا حضور پیشنهاددهندگان در جلسه مناقصه‌بانظر شرکت سهامی درمان وبهداشت راه‌آهن وزارت‌بهداری و بهزیستی خواهد بود .)

۹ـ برنده مناقصه باید قبل‌ازامضاء قراردادمعادل مبلغ ۱۰٪ کل‌مورد معامله را بصورت وجه نقد بعنوان تضمین حسن‌انجام کار بحساب سپرده فوق‌الذکر بپردازد بدیهی است ضمانتنامه بانکی که قابل تمدید باشد یا سپردن اوراق قرضه ملی بعنوان تضمین حسن انجام کار ازنظر شرکت بلامانع خواهد بود .

۱۰ـ سپرده‌برندگان اول و دوم تاعقد قرارداد مسترد نخواهدشد ولی سپرده بقیه پیشنهاددهندگان مسترد خواهد گردید .

۱۱ـ درصورتیکه‌برنده‌مناقصه پس‌از ابلاغ کتبی ظرف مدت یکهفته باستثناء ایام تعطیل برای تسلیم تضمین حسن انجام کارو امضاء قرارداد حاضرنشود و یا از انجام یکی از موارد مذکور امتناع نمایدسپرده مقرر طبق ماده ٦ این شرائط بنفع شرکت ضبط خواهد گردید .

۱۲ـ هزینه‌نشراگهی بعهده شرکت سهامی درمان و بهداشت راه‌آهن وزارت بهداری‌وبهزیستی خواهد بود .

۱۳ـ شرکت‌سهامی بهداشت و درمان راه‌آهن حق‌دارد تا معادل ۲٥٪ مورد قرارداد را کسر یااضافه نماید .

۱٤ـ چنانچه برنده دوم پس‌از تعیین از طرف کمیسیون مناقصه باتوجه بمدت مقرر در ماده ۱۱ از تاریخ ابلاغ کتبی حاضر برای عقد قرارداد نشود سپرده او نیز ضبط خواهد گردید و اداره خدمات اداری بطریقی که مصلحت‌بداند اقدام خواهد نمود .

۱٥ـ تسلیم پیشنهاد و امضاء مدارك از طرف پیشنهاددهنده دلیل قبول کلیه شرائط مورد مناقصه و مالیات وعوارض متعلقه وبیمه کارگران ازطرف شرکت برنده میباشد .

۱٦ـ پیمانکار بایستی شرائط و مشخصات‌کار پیوست را که جزء لاینفك قرارداد خواهد بود‌پذیرفته و انجام دقیق مواد مذکور را تعهد نماید .

شرکت سهامی درمان و بهداشت راه‌آهن
وزارت بهداری و بهزیستی

«اطلاعیه مربوط بخدمت احتیاط»

۱ـ بموجب ماده ۳ از فصل یکم قانون وظیفه عمومی مصوب هجدهم اردیبهشت ماه ۲٥۳۰ شاهنشاهی خدمت وظیفه عمومی ۲٥ سال است و مراحل آن برای مشمولان اعم از مشمولان عادی و مشمولان فارغ التحصیل دیپلمه و بالاتر بشرح زیر است :

الف ـ دوره زیر پرچم	۲ سال
ب ـ دوره احتیاط	٦ سال
پ ـ دوره ذخیره اول	۸ سال
ت ـ دوره ذخیره دوم	۹ سال

۲ـ برابر ماده ٥٦ ازفصل ششم قانون یاد شده بالا افسران و درجه‌داران و سربازان‌وظیفه که خدمت زیر پرچم را انجام داده‌اند و در دوره های احتیاط و ذخیره خدمت وظیفه هستند بایستی برای تجدید و تکمیل آموزش خود را به یگانها و سازمانهای‌نیروی زمینی‌شاهنشاهی معرفی نمایند .

۳ـ در اجرای قوانین و مقررات یاد شده بالا افسران ، درجه‌داران و سربازان وظیفه خدمت منقضی نیمه اول سال ۲٥۳٥ شاهنشاهی که‌فرم مشخصات شماره ۲ خدمت احتیاط دریافت داشته‌اند میبایستی طبق مندرجات فرم یادشده در تاریخ ٥شنبه اول مهرماه ۲٥۳٥ خود را به سربازخانه‌ها، پادگانها، یگانهاو سازمانهای‌تابعه نیروی زمینی شاهنشاهی جهت تجدید وتکمیل آموزش معرفی نموده باشند .

٤ـ علیهذا توجه عموم افسران ، درجه‌داران و سربازان احتیاط را که فرم شماره ۲ خدمت احتیاط در دست دارند به قوانین و مقررات یاد شده بالا بمنظور معرفی وحضور بموقع در جلسات آموزشی جلب نموده و بمنظور رفاه‌حال آنان مهلت مزبور تا تاریخ ٥شنبه ۲۹ر۷ر۲٥۳٥ تمدید میگردد .

٥ـ انتظار دارد پرسنل یادشده بمنظور اجتناب از مشکلات احتمالی آینده در اجرای طرح‌های مربوط به آموزش پرسنل احتیاط نیروی زمینی شاهنشاهی خود را در تاریخ ۲۹ر۷ر۲٥۳٥ به یگانها و سازمانهای مذکور در فرم شماره ۲ خدمت احتیاط معرفی‌نمایند.

نیروی زمینی شاهنشاهی

دانشگاه آزاد ایران

آگهی استخدام

دانشگاه آزاد ایران برابر مقررات خودتعدادی فارغ‌التحصیلان رشته‌های زیر را برای تکمیل کادر هیات‌علمی استخدام میکند :

دکترا	فیزیک ـ الکترونیک‌یامهندسی‌برق ـ ریاضیات ـ علوم‌آزمایشگاهی بیولوژی ـ بیوشیمی
فوق لیسانس	شیمی ـ فیزیک ـ الکترونیک ـ زیست‌شناسی یاخته ـ زیست شناسی ملکولی ـ ژنتیک گیاهی ـ جانوری ـ ریاضیات
لیسانس	فیزیک ـ شیمی ـ الکترونیک ـ زیست شناسی ـ مدیریت
تکنیسین	الکترونیک ـ مکانیک

شرایط داوطلبان

۱ ـ تابع دولت شاهنشاهی ایران
۲ ـ برخورداری از تندرستی کامل به تائید پزشک معتمد دانشگاه
۳ ـ نداشتن تعهد خدمت در سازمانهای‌دولتی و موسسات دیگر
٤ ـ داشتن برگ معافی یا برگ خاتمه خدمت وظیفه عمومی
٥ ـ داشتن برگ عدم سوء پیشینه

مدارک مورد نیاز

۱ ـ یک نسخه شرح حال تحصیلی وشغلی
۲ ـ کپی مدارک تحصیلی دانشگاهی
۳ ـ کپی ریز نمرات واحد های دانشگاهی در رشته مربوط
٤ ـ فرم تکمیل شده زیر

برگ‌درخواست‌شغل‌ازدانشگاه آزادایران

اینجانب ـــــ متولد سال ـــــ
که دارای‌درجه ـــــ در رشته ـــــ
از دانشگاه ـــــ واقع در کشور ـــــ
هستم ، آمادگی شرکت در مصاحبه و امتحان مربوط به استخدام در دانشگاه آزاد ایران را دارم .
آدرس ـــــ شماره تلفن ـــــ
امضاء

متقاضیانی که دارای سابقه کار آموزشی باشند و به زبان انگلیسی نیز مسلط باشند ، در شرایط مساوی حق تقدم خواهند داشت.

از داوطلبان واجدشرایط خواهشمند است مدارک‌خود راهمراه فرم تقاضا حداکثر تا تاریخ ۱۰ آبان ماه ۲٥۳٥ به « مرکز تامین و پرورش نیروی انسانی » دانشگاه صندوق پستی ۱۹٦۲ ـ ۱۱ با پست سفارشی ارسال دارند .

بدیهی‌است به مدارکی که بعد از تاریخ فوق به پست داده شده باشد یا ناقص باشد ترتیب‌اثر داده نخواهد شد .

پس از بررسی مدارک ارسالی ازداوطلبان واجد شرایط برای مصاحبه و امتحان‌دعوت بعمل خواهد آمد .

آگهی انجمن نظارت بر انتخابات انجمن شهرستان مرکز

شهرستان تهران و انجمن شهر پایتخت و شورای آموزش و پرورش منطقه‌ای تهران

بدینوسیله باطلاع عموم اهالی تهران که دارای شرایط انتخاب کننده بشرح زیر میباشند :
۱- تابعیت ایران
۲- داشتن حداقل ۱۸ سال تمام سن
۳- توطن در محل انتخاب یا سکونت در آنجا از ششماه قبل از انتخابات
٤- عدم محکومیت بجنایت یا جنحه‌ایکه موجب محرومیت از حقوق اجتماعی است .
٥- مجور نبودن و عدم محکومیت بورشکستی به تقصیر .
میرساند که میتوانند از ساعت ۸ تا ۱۲ قبل از ظهر و از ۲ تا ٦ بعداز ظهر روز جمعه بیست و سوم مهرماه ۲۵۳۵ شاهنشاهی با در دست داشتن برگ انتخابات برای دادن رای به شعب اخذ رای (مناطق پنجگانه انتخاباتی تهران) مراجعه نمایند :

۱- شعب اخذ آراء منطقه یك انتخاباتی تهران

شعبه شماره ۱- دبیرستان والی‌زاده
شعبه شماره ۲- دبیرستان لیلا
شعبه شماره ۳- دبیرستان فردوسی
شعبه شماره ٤- مدرسه عصمت
شعبه شماره ٥- مدرسه کردار نیک
شعبه شماره ٦- مدرسه ولی عصر
شعبه شماره ۷- مدرسه راهنمائی رهام
شعبه شماره ۸- دبیرستان کیهاندخت
شعبه شماره ۹- مدرسه کورش
شعبه شماره ۱۰- مدرسه عباس ارومی
شعبه شماره ۱۱- اداره ثبت احوال شمیران
شعبه شماره ۱۲- حوزه ۳ ثبت احوال شمیران قلهک
شعبه شماره ۱۳- حوزه ٦ ثبت‌احوال رستم‌آباد
شعبه شماره ۱٤- مدرسه بهرام
شعبه شماره ۱٥- مدرسه باباطاهر
شعبه شماره ۱٦- دبیرستان حسن ضیائیان
شعبه شماره ۱۷- مدرسه حکیم‌الملک پسران
شعبه شماره ۱۸- مدرسه خاقانی
شعبه شماره ۱۹- مدرسه حامدی
شعبه شماره ۲۰- مدرسه مولوی
شعبه شماره ۲۱- مدرسه هدایت
شعبه شماره ۲۲- مدرسه بوستان
شعبه شماره ۲۳- دبیرستان مرجان شماره۲ دختران
شعبه شماره ۲٤- دبیرستان فرتاش
شعبه شماره ۲٥- مدرسه ششم بهمن
شعبه‌شماره ۲٦- رفاه‌خانواده سازمان‌زنان شمیران
شعبه شماره ۲۷- دبستان مهد تربیت
شعبه شماره ۲۸- دبیرستان تهراندخت
شعبه شماره ۲۹- مدرسه فرهنگ و هنر
شعبه شماره ۳۰- مدرسه راه دانش
شعبه شماره ۳۱- مدرسه پیروزی نفت
شعبه شماره ۳۲- ثبت احوال ناحیه۹
شعبه شماره ۳۳- دبیرستان ششم بهمن
شعبه شماره ۳٤- دبیرستان جهان علوم
شعبه شماره ۳٥- مدرسه پیوند هنر
شعبه شماره ۳٦- مدرسه حق‌نظریان (ایران و آلمان)
شعبه شماره ۳۷- کاخ تربیت
شعبه شماره ۳۸- مدرسه مروارید
شعبه شماره ۳۹- مدرسه اشکان
شعبه شماره ٤۰- مدرسه فردای کودک
شعبه شماره ٤۱- مدرسه ایران شماره ۲
شعبه شماره ٤۲- اتاق اصناف شماره ۷۰٦
شعبه شماره ٤۳- مدرسه راهنمائی آریا
شعبه شماره ٤٤- مدرسه فرخ منش
شعبه شماره ٤٥- مدرسه ارمغان تربیت
شعبه شماره ٤٦- دبیرستان دشستانی
شعبه شماره ٤۷- دبستان مهرشاد
شعبه شماره ٤۸- دبیرستان بهرام
شعبه شماره ٤۹- مدرسه غیردون
شعبه شماره ٥۰- مدرسه والاحضرت مهناز
شعبه شماره ٥۱- مدرسه راهنمائی مهرشاه
شعبه شماره ٥۲- مدرسه روش نو
شعبه شماره ٥۳- مدرسه علاالدین دختران
شعبه شماره ٥٤- مدرسه سجادیه
شعبه شماره ٥٥- مدرسه کودک امروز
شعبه شماره ٥٦- مدرسه پرندیس
شعبه شماره ٥۷- خانه معلم ناحیه ۳
شعبه شماره ٥۸- اداره کل خدمات شهرداری
شعبه شماره ٥۹- مدرسه راهنمائی ثریا
شعبه شماره ٦۰- دبیرستان خوارزمی
شعبه شماره ٦۱- دبیرستان نیاکان
شعبه شماره ٦۲- مدرسه صفا
شعبه شماره ٦۳- مدرسه کاویان
شعبه شماره ٦٤- دبیرستان امیرکبیر
شعبه شماره ٦٥- دبستان جهان کودک
شعبه شماره ٦٦- هنرستان صنعتی فرح
شعبه شماره ٦۷- دبستان بابک
شعبه شماره ٦۸- دبستان شجری
شعبه شماره ٦۹- دبستان حسنان
شعبه شماره ۷۰- دبستان مهرآزیتا
شعبه شماره ۷۱- دبستان نیکی علا
شعبه شماره ۷۲- دبستان کسری
شعبه شماره ۷۳- مدرسه مهرکان
شعبه شماره ۷٤- مدرسه فرجاد
شعبه شماره ۷٥- مدرسه سعد
شعبه شماره ۷٦- مدرسه پیمان
شعبه شماره ۷۷- مدرسه ایران بهروز
شعبه شماره ۷۸- مدرسه فریما
شعبه شماره ۷۹- هتل آریاشراینون
شعبه شماره ۸۰- هتل هیلتون
شعبه شماره ۸۱- هتل اوین
شعبه شماره ۸۲- مدرسه شرافت اویسی
شعبه شماره ۸۳- دبستان ملی پسران شهریار
شعبه شماره ۸٤- سالن‌باشگاه‌ورزشی سلطنت‌آباد
شعبه شماره ۸٥- اتاق اصناف شماره ۱
شعبه شماره ۸٦- اتاق اصناف شماره ۲
شعبه شماره ۸۷- اتاق‌اصناف شماره ٥

واقع در خیابان نیاوران خیابان مژده
واقع در خیابان نیاوران جنوب کاخ کوچه‌تنگستان چهارم
واقع در سلطنت آباد ضرابخانه اول گلستان
واقع در خیابان یعقوب‌لیث میدان‌اختیاریه کوچه‌زرنگ
واقع درمجیدیه مقابل آبجوسازی شمس اول کوچه زرین
واقع‌درقلهک مقابل شهرداری کوچه دبیرستان جم
واقع در خیابان کورش خیابان خواجه عبدالله‌انصاری کوچه ۱۲
واقع در خیابان کورش بزرگ تجریش اول کوچه اسدی
واقع در مجیدیه شمس‌آباد ۱٦ متری دوم خیابان همایون
واقع در خیابان قدیم شمیران روبروی پارک کورش
واقع در تجریش خیابان جعفرآباد
واقع در لهک
واقع در اختیاریه
واقع در سلطنت‌آباد میدان اختیاریه
واقع در قلهک چیذر
واقع در اوین
واقع در نیاوران شمال کاخ
واقع در جماران
واقع در قلهک خیابان دولت میدان مجاورکلانتری
واقع در ضرابخانه خیابان دانش
واقع در دروس خیابان هدایت
واقع در لویزان
واقع در بالای چهل وپنج متری سیدخندان نرسیده بمیدان فرح شمالی
واقع در سید خندان خیابان صفا
واقع در خیابان جاویدان کوی تکـ سلطنت‌آباد
واقع درمیدان چیذر خیابان بهار
واقع درخیابان ایران‌نوین خیابان پروین‌اعتصامی
واقع در امیر آبادشمالی خیابان کاشانک
واقع در ایران نوین کاج مقابل شاهرخ
واقع در خیابان محمد رضا شاه یوسف‌آباد خیابان ششم
واقع در خیابان محمد رضاشاه میدان فرهنگ
واقع در خیابان آریامهر اول خیابان کاج
واقع در خیابان امیرآباد شمالی خیابان دهم
واقع در امیرآباد شمالی شیراز شرقی
واقع در خیابان یوسف‌آباد محمد رضا شاه خیابان۱۹
واقع در خیابان محمد رضا شاه خیابان معقول
واقع در خیابان‌محمد رضاشاه‌خیابان همایون‌کوچه۴۷
واقع در میدان فرح یوسف آباد
واقع در مقابل میدان آریامهر خیابان میرهادی
واقع در یوسف‌آباد خیابان مدبر کوچه ۳۹
واقع در خیابان ایران نوین مقابل پارک
واقع در محمد رضاشاه خیابان نهم
واقع در خیابان فرح شمالی کوچه شریفی
واقع در اول تخت طاوس اول نادرشاه
واقع در خیابان پهلوی نبش سه راه عباس‌آباد
واقع در عباس‌آباد خیابان ۲۰ متری میترا
واقع در بخارست خیابان ۱۷
واقع در عباس‌آباد مقابل اندیشه (چهار راه قصر
واقع در میدان ۲۵ شهریور روزولت
واقع در خیابان دریای نور
واقع در خیابان آپادانا- نیلوفر
واقع در کریم‌خان زند آبان شمالی کوی روشنو
واقع در داودیه
واقع در سید خندان خیابان جلفا کوچه قناری
واقع در سید خندان بر کورش
واقع در خیابان فرح شمالی خیابان تکش خیابان سرمد
واقع در میدان پالیزی
واقع در عباس‌یاد جنب پمپ بنزین
واقع در تجریش چهار راه حسابی کوچه نامدار
واقع در تجریش اول خیابان پهوی
واقع در فلهک خیابان نورج
واقع در خیابان پهلوی محمودیه
واقع در بلوار پهلوی خیابان اتحادیه
واقع در ونک روبروی مدرسه عالی دختران
واقع در خیابان پهلوی میدان ونک
واقع در خیابان پهلوی مقابل باغ‌وحش
واقع در زعفرانیه انتهای آصف
واقع در خیابان دربند امامزاده قاسم
واقع در درکه
واقع در خیابان نیاوران چهارراه مسجد
واقع در تجریش خیابان دزاشیب
واقع در تجریش کوچه اسدی
واقع در خیابان کورش کبیر الهیه درب دوم خیابان هروی
واقع‌در تجریش اول پهلوی ایستگاه‌کاظمی مقابل‌لادن
واقع در دربند بالاتر از کلانتری دربند
واقع در تجریش خیابان شهرداری
واقع درداودیه میدان پرستو
واقع در بلوار نادر پهلوی
واقع در خیابان پهلوی
واقع در خیابان پهلوی
واقع در پارک وی
واقع در فرحزاد
واقع در فلهک مقابل سینما سیلورسیتی
واقع در خیابان سلطنت آباد
واقع در تجریش اول خیابن کورش کبیر
واقع در خیابن کورش کبیر پل رومی
واقع در خیابان کورش کبیرچهارراه قصر

شعبه شماره ۹۳- دبیرستان آرش
شعبه شماره ۹٤- دبستان آبید
شعبه شماره ۹٥- مدرسه مظهر دانش
شعبه شماره ۹٦- مدرسه جلوه دانش
شعبه شماره ۹۷- مدرسه نوآفرین
شعبه شماره ۹۸- مدرسه‌فراز
شعبه شماره ۹۹- مدسه جام‌جم
شعبه شماره ۱۰۰ مدرسه بیستون
شعبه شماره ۱۰۱- اتاق اصناف
شعبه شماره ۱۰۲- مهد کودک
شعبه شماره ۱۰۳- دبستان هوتن
شعبه شماره ۱۰٤- شرکت واحد
شعبه شماره ۱۰٥- مدرسه کوه رنگ
شعبه شماره ۱۰٦- مدرسه دکتر صورتگر
شعبه شماره ۱۰۷- دبستان علوی‌نیا
شعبه شماره ۱۰۸- دبستان دخترانه تجلی
شعبه شماره ۱۰۹- دبستان دخترانه اسلامی
شعبه شماره ۱۱۰- مدرسه راهنمائی شهریار
شعبه شماره ۱۱۱- کانون پرورش کودکان
شعبه شماره ۱۱۲- دبستان میرزائی دادبه
شعبه شماره ۱۱۳- دبیرستان پیام
شعبه شماره ۱۱٤- دبیرستان طوماسیان
شعبه شماره ۱۱٥- دبستان راهنمای شکوفه
شعبه شماره ۱۱٦- مدرسه راهنمای مهستی
شعبه شماره ۱۱۷ دبستان خاتمی
شعبه شماره ۱۱۸- دبستان شیخ بهائی
شعبه شماره ۱۱۹- دبستان راهنمائی جهان‌امروز
شعبه شماره ۱۲۰- دبیرستان بهرام چوبینه
شعبه شماره ۱۲۱- دبستان سلیم
شعبه شماره ۱۲۲- دبیرستان ادیب پیشاوری
شعبه شماره ۱۲۳- دبیرستان دیهیم
شعبه شماره ۱۲٤- دبستان شراره
شعبه شماره ۱۲٥ اطاق اصناف
شعبه شماره ۱۲٦ مدرسه راهنمائی الهام
شعبه شماره ۱۲۷ دبستان جام‌جم
شعبه‌شماره۱۲۸ دبستان آزادگان (پیرایه‌دانش)
شعبه‌شماره ۱۲۹ دبستان بهشتی شماره ۱
شعبه شماره ۱۳۰ دبستان فرحناز پهلوی
شعبه شماره ۱۳۱ دبیرستان دریای‌نور
شعبه شماره ۱۳۲ دبستان کمال
شعبه شماره ۱۳۳- مدرسه راهنمائی آموزش
شعبه شماره ۱۳٤ مدرسه راهنمائی توانا
شعبه شماره ۱۳٥ دبستان آئین دانش
شعبه شماره ۱۳٦ دبستان بهشتی شماره ۲
شعبه شماره ۱۳۷ دبیرستان شاهین‌دژ
شعبه شماره ۱۳۸شبکه‌نظارت‌اطاق اصناف‌شماره۹
شعبه شماره ۱۳۹ مدرسه سیف
شعبه شماره ۱٤۰ دبیرستان حجازی
شعبه شماره ۱٤۱ مدرسه دلگشا
شعبه شماره ۱٤۲ مدرسه بزرگ امید
شعبه شماره ۱٤۳ مدرسه عصر آریا
شعبه شماره ۱٤٤ مدرسه ۲٥ شهریور
شعبه شماره ۱٤٥ دبیرستان بهشت‌آفرین
شعبه شماره ۱٤٦ دبیرستان محمدشاهین
شعبه شماره ۱٤۷ دبستان ارجمندی
شعبه شماره ۱٤۸ مدرسه تربیت‌کودک
شعبه شماره ۱٤۹ مدرسه فردخت
شعبه شماره ۱٥۰ دبیرستان بهاران
شعبه شماره ۱٥۱ دبیرستان فلسفی
شعبه شماره ۱٥۲ دبیرستان دخترانه گلزار
شعبه شماره ۱٥۳ دبستان مهدنو
شعبه شماره ۱٥٤ دبستان پرستا
شعبه شماره ۱٥٥ دبستان بوعلی اسلامی
شعبه شماره ۱٥٦ اتحادیه صنف یخ‌فروشان
شعبه شماره ۱٥۷ ادیب نیشابوری
شعبه شماره ۱٥۸ راهنمائی اشرف‌هنما
شعبه شماره ۱٥۹ دبستان معمار قصری پسران
شعبه‌شماره ۱٦۰ دبستان امیرسلیمانی
شعبه شماره ۱٦۱ دبستان آئین‌تربیت
شعبه شماره ۱٦۲ دبستان راهنمائی امیرکبیر
شعبه شماره ۱٦۳ دبستان راهنمائی ثقفی
شعبه شماره ۱٦٤ دبستان پزشکیان‌نژاد
شعبه شماره ۱٦٥ دبستان تهران‌امروز
شعبه شماره ۱٦٦ دبستان مهدخت
شعبه شماره ۱٦۷ دبستان سجادی
شعبه شماره ۱٦۸ راهنمائی باباطاهر
شعبه شماره ۱٦۹ دبستان معمارقصری‌دختران
شعبه شماره ۱۷۰ دبستان گلشن
شعبه شماره ۱۷۱ دبیرستان قوام
شعبه شماره ۱۷۳ دبستان فروهر نو
شعبه شماره ۱۷۳ دبیرستان اختراع
شعبه شماره ۱۷٤ دبستان نمونه شهابی
شعبه شماره ۱۷٥ دبستان راهنمائی مهام
شعبه شماره ۱۷٦ دبستان مجلسی
شعبه شماره ۱۷۷ دبستان اخباری
شعبه شماره ۱۷۸ دبستان دری
شعبه شماره ۱۷۹ دبستان‌مهرکیش
شعبه شماره ۱۸۰ دبستان راهنمائی لقمان
شعبه شماره ۱۸۱ دبستان راهنمائی کسائی
شعبه شماره ۱۸۳ دبستان راهنمائی وهاجی
شعبه شماره ۱۸۳ دبستان راهنمائی اقبال
شعبه شماره ۱۸٤ کانون حرفه‌ای رضا پهلوی
شعبه شماره ۱۸٥ دبستان نظامیه
شعبه شماره ۱۸٦ دبستان کاوه
شعبه شماره ۱۸۷ دبستان محمودیه
شعبه شماره ۱۸۸ دبستان فولادی
شعبه شماره ۱۸۹ دبستان صفوی
شعبه شماره ۱۹۰ دبستان طبری
شعبه شماره ۱۹۱ دبستان راهنما
شعبه شماره ۱۹۳ دبستان محدث
شعبه شماره ۱۹۳ دبستان عطار
شعبه شماره ۱۹٤ دبستان ایزدی
شعبه شماره ۱۹٥ دبستان میرفخرائی
شعبه شماره ۱۹٦ دبستان سقراط

۲- شعب اخذ آراء منطقه دو انتخاباتی تهران

شعبه شماره ۸۸- مدرسه اندیشه نو
شعبه شماره ۸۹- مدرسه آینده نیک
شعبه شماره ۹۰- مدرسه استاد خدابخش
شعبه شماره ۹۱- مدرسه جلوه دانش
شعبه شماره ۹۲- مدرسه رضا پهلوی

واقع در خیابان ۱۰٥ تهران پارس خیابان بیژن
واقع در تهران پارس خیابان رشید
واقع در فلکه دوم تهرانپارس
واقع در خیابان تیرانداز بین فلکه دوم و سوم
واقع در خیابان تهران پارس خیابان بهار

شعبه شماره ۱۹۷ دبستان نوری
شعبه شماره ۱۹۸ دبستان شایستگان
شعبه شماره ۱۹۹ دبستان سیف‌نوری
شعبه شماره ۲۰۰ دبستان اهلی
شعبه شماره ۲۰۱دبستان میثمی
شعبه شماره ۲۰۲ دبستان گلبانگ
شعبه شماره ۲۰۳ دبستان کاظم‌زاده
شعبه شماره ۲۰٤ دبیرستان سنائی
شعبه شماره ۲۰٥ دبستان علم‌وتجربه
شعبه شماره ۲۰٦ دبستان مترجم‌الدوله
شعبه شماره ۲۰۷ دبیرستان فرزانه
شعبه شماره ۲۰۸ دبستان لطیفی
شعبه شماره ۲۰۹ دبستان ایران نوین
شعبه شماره ۲۱۰ دبستان انوشیروان
شعبه شماره ۲۱۱دبستان شیخ طوسی
شعبه شماره ۲۱۲ دبستان ششم بهمن
شعبه شماره ۲۱۳ دبستان محمدیزدانفر
شعبه شماره ۲۱٤ دبستان استاد تربیتی
شعبه شماره ۲۱٥ دبستان سعادت
شعبه شماره ۲۱٦ دبستان هوشنگ بهمنیار
شعبه شماره ۲۱۷ دبستان دوازده امامی
شعبه شماره ۲۱۸ دبستان اردیبهشت
شعبه شماره ۲۱۹ دبستان تهران شرق پسران
شعبه شماره ۲۲۰ دبستان صدوق پایدار
شعبه شماره ۲۲۱ دبستان بندار رازی
شعبه شماره ۲۲۲ دبستان شه‌روش
شعبه شماره ۲۲۳ دبستان راهنمائی‌برزویه
شعبه شماره ۲۲٤ دبستان فروهر پسران
شعبه ۲۲٥ دبستان دکتر نوشیروان
شعبه شماره ۲۲٦ دبستان نورجوادپسران «قوامی دختران»
شعبه شماره ۲۲۷ دبستان نسرین‌امیر سلیمانی
شعبه شماره ۲۲۸ دبستان فرهنگ‌نو
شعبه شماره ۲۲۹ دبستان محمدعلی میرفخرائی
شعبه شماره ۲۳۰ اطاق اصناف
شعبه شماره ۲۳۱ پارك ۲۸ مرداد
شعبه شماره ۲۳۲ منطقه ٦ثبت احوال
شعبه شماره ۲۳۳ منطقه ۱۱ ثبت‌احوال
شعبه شماره ۲۳٤ منطقه ۸ ثبت‌احوال
شعبه شماره ۲۳٥ مدرسه راهنمائی شیخ‌محمد رفیع
شعبه شماره ۲۳٦ کارخانه آزمایش
شعبه شماره ۲۳۷ کارخانه فیلیپس ایران
شعبه شماره ۲۳۸ کارخانه اونیورسال
شعبه شماره ۲۳۹ شهرداری منطقه ۸
شعبه شماره ۲٤۰ شهرداری منطقه ٦

واقع درشهبانو جنوبی جنب پرورشگاه
واقع در میدان خراسان خیابان صفاری
واقع درخیابان فرح‌آباد ژاله خیابان بهبهانی
واقع درخیابان فرح‌آباد ژاله‌خیابان باغچه‌بیدی
واقع درخیابان کرمان خیابان گلستان
واقع در احمدیه عارف ده متری ولیعهد
واقع در احمدیه هشت متری البرز
واقع در شهباز جهان‌پناه
واقع در خیابان خیائی کوچه کشیری
واقع‌در انتهای خیائی
واقع‌درخیابان صابر
واقع در انتهای خیائی خیابان آهنك
واقع‌در سرآسیاب خیابان جوادیه
واقع‌در خیائی -چهار راه‌عارف
واقع در سرآسیاب خیابان جوادیه
واقع در سرآسیاب خیابان حاجی قربان
واقع در کوی افسریه
واقع در انتهای شهباز جنوبی چهار راه منصور
واقع در شهباز جنوبی
واقع در خیابان شوش شرقی خیابان کوه‌گچی
واقع در پشت پارك ولیعهد خیابان نیوی شماره ٥۰
واقع درخیابان خاوران ۱٥ متری‌نفیسی
واقع درخیابان شوش شرقی‌جنب حمام لطفی
واقع درخیابان صفاری خیابان لرزاده
واقع درخیابان شهریره متری شمیران چهار راه‌ولیعهد
واقع در شهباز جنوبی خیابان منصور هشت متری‌دوم آریه‌مهر
واقع درخیابان بی‌سیم نجف‌آباد بالاتر از ایستگاه مهریان
واقع در خیابان بی‌سیم نجف‌آباد خیابان‌نوروززاده
واقع‌در خیابان خاوران خیابان نفیس‌چهار راه‌نفیس
واقع در انتهای خیابان آتابك‌کوی برادران۸ متری وحید
واقع درخیابان شهباز جنوبی کوی جانب
واقع درخیابان خاوران جنب پارك۲۸ مرداد
واقع در خیابان خاوران نبش کوچه طاهر
واقع در مسگرآباد خیابان خاوران
واقع در خیابان صفاری شوش شرقی
واقع در شهباز ایستگاه ناصری
واقع درخیابان تهران نوسرپل
واقع در خیابان شهباز روبروی مسجد مسلمان
واقع در جاده آبعلی بالاتراز سه راه تهران‌پارس
واقع در جاده آبعلی سه‌راه تهران‌پارس
واقع در انتهای خیابان سی‌متری نارمك
واقع در نارمك میدان هفت‌حوض
واقع در خیابان فرح‌باد ژاله

۳- شعب اخذ آراء منطقه سه انتخاباتی تهران

شعبه ۲٤۱ مدرسه‌مهدوی
شعبه شماره ۲٤۲ مدرسه نیاکان
شعبه شماره ۲٤۳ مدرسه تهران بزرك
شعبه شماره ۲٤٤مدرسه فرهاد
شعبه شماره ۲٤٥ مدرسه مجمد رضا شاه پهلوی
شعبه شماره ۲٤٦مدرسه نظری آشتیانی «ابرپوش»
شعبه شماره ۲٤۷ مدرسه جاهد
شعبه شماره ۲٤۸مدرسه بزرك‌مهر
شعبه شماره ۲٤۹ مدرسه حکیم سنائی
شعبه شماره ۲٥۰ مدرسه داراب
شعبه شماره ۲٥۱ مدرسه جهان تربیت
شعبه شماره ۲٥۲ مدرسه فریدون
شعبه شماره ۲٥۳ مدرسه جنت
شعبه شماره ۲٥٤مدرسه آرارات
شعبه شماره ۲٥٥ مدرسه جنت‌شماره ۱
شعبه شماره ۲٥٦ مدرسه پرستو
شعبه شماره ۲٥۷ مدرسه مهستی
شعبه شماره ۲٥۸ مدرسه خشایار
شعبه شماره ۲٥۹ مدرسه مولوی
شعبه شماره ۲٦۰ مدرسه منیر
شعبه شماره ۲٦۱ خیابان نوبهار
شعبه شماره ۲٦۲ مدرسه خجسته اسلامی
شعبه شماره ۲٦۳ مدرسه فرخی
شعبه شماره ۲٦٤ مدرسه صبا
شعبه شماره ۲٦٥ مدرسه نجم‌بادی
شعبه شماره ۲٦٦ مدرسه فروزان
شعبه شماره ۲٦۷ مدرسه شهاب‌الدین
شعبه شماره ۲٦۸ مدرسه زاهدی
شعبه شماره ۲٦۹ مدرسه آسایش
شعبه شماره ۲۷۰ مدرسه کورش‌کبیر
شعبه شماره ۲۷۱ مدرسه صفی
شعبه شماره ۲۷۲ مدرسه شاه
شعبه شماره ۲۷۳مدرسه دکتر عمید
شعبه شماره ۲۷٤ مدرسه چهارم باد
شعبه شماره ۲۷٥ مدرسه جعفری پسران
شعبه شماره ۲۷٦ مدرسه قائم
شعبه شماره ۲۷۷ مدرسه چنگیزپور
شعبه شماره ۲۷۸ مدرسه گلستان
شعبه شماره ۲۷۹ مدرسه بهبهانی
شعبه شماره ۲۸۰ مدرسه شمس‌آوری
شعبه شماره ۲۸۱مدرسه شریعت
شعبه شماره ۲۸۲ مدرسه ری
شعبه شماره ۲۸۳مدرسه بینا
شعبه شماره ۲۸٤ مدرسه عنصری
شعبه شماره ۲۸٥مدرسه بزرك تهران
شعبه شماره ۲۸٦ مدرسه دارالفنون
شعبه شماره ۲۸۷مدرسه ضمیمه دبستان‌سعدی
شعبه شماره ۲۸۸ مدرسه ضمیمه عزیز حشمت
شعبه شماره ۲۸۹مدرسه مروی
شعبه شماره ۲۹۰ مدرسه دبیرستان حافظ
شعبه شماره ۲۹۱ مدرسه شکیبا
شعبه شماره ۲۹۲مدرسه محتشم کاشانی
شعبه شماره ۲۹۳مدرسه ابراهیم صبا

واقع در جاده قدیم شمیران سه راه زندان کوچه ستاری
واقع درخیابان مرودشت کوچه حکمی
واقع در مبلان، خیابان‌شهریار
واقع در حشمتیه خیابان خواجه‌نظام الملك‌ایستگاه اکبریان .
واقع درخیابان معلم خیابان مرودشت
واقع در حشمتیه میدان قصر
واقع در مجدیه سوسن‌آب هشت متری ولیعهد ۱٤ متری لشگر
واقع در مجیدیه ۱٤ متری لشگر
واقع درخیابان اردیبهشت
واقع در جنب‌پل
واقع درخیابان جهان تربیت
واقع در سه راه ارامنه کوچه نیلوفر
واقع‌در ۱٦ متری دوم‌خیابان انوشیروان
واقع در۱٦ متری دوم کیکاووسی
واقع در ۱٦ متری دوم
واقع در ۱۰ متری آذری
واقع‌در چهارونیم متری تهران‌پارس ۱٦متری دوم
واقع‌در میدان زرین‌کلاب میدان مسعود
واقع درخیابان سیدخندان جنب‌آموزش و پرورش
واقع‌در ٤٥ متری تهران‌پارس میدان فرح
واقع درخیابان پهلوی ایستگاه سعادت بازارچه‌نو
واقع در خیابان مولوی اعدام کوچه‌یا غانگوری
واقع در خیابان مولوی خیابان مادر
واقع در خیابان مولوی انتهای خیابان مادر کوچه‌قناد
واقع در میدان شوش‌خیابان صاحب‌جمع
واقع در میدان غار دزاهدی « دروازه‌غار
واقع در میدان غار دزاهدی « دروازه‌غار
واقع در میدان شوش قسمت غربی جنب میدان‌غار
واقع در خیابان شوش میدان‌زاهدی کوچه‌انبار پای‌پای
واقع در خیابان شوش غربی جنب میدان زاهدی
واقع در خیابان شوش غربی
واقع‌در خیابان سپهبد رزم‌آرا کوی شاه
واقع در فرح‌آباد خزانه سه‌راه فرح‌آباد
واقع در خیابان مولوی قنات آباد کوچه کشباف
واقع‌درخانی‌آباد کوی جعفری
واقع درخیابان خانی‌آباد
واقع در میدان زاهدی پارك جنوبی خیابان‌خزانه
واقع در خیابان مولوی بازارچه سعادت کوچه باغ بایلچی
واقع درخیابان سیروس چهار راه سیروس
واقع‌درخیابان خیام نزدیك سیدنصرالدین
واقع درخیابان مولوی قنات‌آباد
واقع درخیابان خیام مقابل وزارت اقتصاد کوچه‌چهار حصار
واقع در خیابان بوذرجمهری غربی پمپ بنزین
واقع درخیابان سه راه بوذرجمهری جنب داروخانه
واقع در شمال پارك شهر
واقع در خیابان ناصرخسرو
واقع در پامنار کوچه کلانتری
واقع درخیابان سیروس کوچه برازجان شماره ۱٦
واقع در ناصر خسرو شمس‌العماره اول بازارچه مروی
واقع در سبزه‌میدان بازار امامزاده زید
واقع در خیابان سلطان کوچه محیل
واقع در خیابان نظام‌آباد ایستگاه اسلامی
واقع در خیابان نظام آباد دکوچه‌امین الاسلام

بقیه در صفحه ۲٦

آگهی انجمن نظارت بر انتخابات انجمن شهرستان مرکز

شهرستان تهران و انجمن شهر پایتخت و شورای آموزش و پرورش منطقه‌ای تهران

بقیه از صفحه ۲۵

شعبه شماره ۳۹۴ مدرسه حکمت
شعبه شماره ۳۹۵ مدرسه هنر
شعبه شماره ۳۹۶ مدرسه جامی
شعبه شماره ۳۹۷ مدرسه کاروان
شعبه شماره ۳۹۸ مدرسه دکتر صورتگر
شعبه شماره ۳۹۹ مدرسه افشین
شعبه شماره ۴۰۰ مدرسه راسخ
شعبه شماره ۴۰۱ مدرسه کمال‌الدین
شعبه شماره ۴۰۲ مدرسه مهاجر
شعبه شماره ۴۰۳ مدرسه کسری

شعبه شماره ۴۰۴ اتحادیه تاکسی‌بار
شعبه شماره ۴۰۵ مدرسه ضدالدوله دیلمی
شعبه شماره ۴۰۶ مدرسه بسطامی
شعبه شماره ۴۰۷ مدرسه تقوی
شعبه شماره ۴۰۸ مدرسه مخزن‌دانش
شعبه شماره ۴۰۹ مدرسه جهان علم و هنر
شعبه شماره ۴۱۰ مدرسه کشوری
شعبه شماره ۴۱۱ مدرسه راه نو
شعبه شماره ۴۱۲ مدرسه محمد شادمان
شعبه شماره ۴۱۳ مدرسه کمال‌الدین
شعبه شماره ۴۱۴ مدرسه کامیاب
شعبه شماره ۴۱۵ مدرسه عزیزالملوک معرفت

شعبه شماره ۴۱۶ مدرسه سلیمان خیم
شعبه شماره ۴۱۷ مدرسه بهمن
شعبه شماره ۴۱۸ مدرسه مجد
شعبه شماره ۴۱۹ مدرسه مرآت
شعبه شماره ۴۲۰ مدرسه ثریا
شعبه شماره ۴۲۱ مدرسه سعیدی
شعبه شماره ۴۲۲ مدرسه به‌آفرین
شعبه شماره ۴۲۳ مدرسه حسین هورفر
شعبه شماره ۴۲۴ مدرسه دکتر معین
شعبه شماره ۴۲۵ مدرسه خطیر
شعبه شماره ۴۲۶ مدرسه سعید
شعبه شماره ۴۲۷ مدرسه مصاحب
شعبه شماره ۴۲۸ مدرسه روشنگر
شعبه شماره ۴۲۹ مدرسه رهنمون
شعبه شماره ۴۳۰ مدرسه عارف
شعبه شماره ۴۳۱ مدرسه طبرسی
شعبه شماره ۴۳۲ مدرسه راه سعادت
شعبه شماره ۴۳۳ مدرسه بایگان
شعبه شماره ۴۳۴ مدرسه امیری
شعبه شماره ۴۳۵ مدرسه سعیدنفیسی
شعبه شماره ۴۳۶ مدرسه رضا پهلوی
شعبه شماره ۴۳۷ مدرسه احمدیه
شعبه شماره ۴۳۸ مدرسه انصاری پسران
شعبه شماره ۴۳۹ مدرسه حافظ
شعبه شماره ۴۴۰ هنرستان اورت دختران
شعبه شماره ۴۴۱ مدرسه بهرامی
شعبه شماره ۴۴۲ مدرسه سیروس
شعبه شماره ۴۴۳ مدرسه محمدعلی فروغی
شعبه شماره ۴۴۴ مدرسه شهرناز
شعبه شماره ۴۴۵ مدرسه فروغ‌خاور
شعبه شماره ۴۴۶ مدرسه شه‌پرست

شعبه شماره ۴۴۷- مدرسه هوشمند
شعبه شماره ۴۴۸- مدرسه مصباح رجائی
شعبه شماره ۴۴۹- مدرسه صمیمی
شعبه شماره ۴۵۰- مدرسه ششم بهمن
شعبه شماره ۴۵۱- مدرسه معصومه اسلامی
شعبه شماره ۴۵۲- مدرسه سروش
شعبه شماره ۴۵۳- مدرسه پیرنیا
شعبه شماره ۴۵۴- مدرسه دانش
شعبه شماره ۴۵۵- مدرسه شایان
شعبه شماره ۴۵۶- مدرسه احمدیه اسلامی
شعبه شماره ۴۵۷- مدرسه دقیقی
شعبه شماره ۴۵۸- مدرسه عظیم‌زاده
شعبه شماره ۴۵۹- مدرسه مشعل هدایت
شعبه شماره ۴۶۰- مدرسه انوشه شماره ۱
شعبه شماره ۴۶۱ - مدرسه سایه
شعبه شماره ۴۶۲- مدرسه ایراندخت
شعبه شماره ۴۶۳- مدرسه سهوردی
شعبه شماره ۴۶۴- مدرسه کیهان
شعبه شماره ۴۶۵- مدرسه سرور
شعبه شماره ۴۶۶- مدرسه نمودار
شعبه شماره ۴۶۷- مدرسه وحید
شعبه شماره ۴۶۸- مدرسه فرساد
شعبه شماره ۴۶۹- مدرسه علامه
شعبه شماره ۴۷۰- مدرسه ابومسلم
شعبه شماره ۴۷۱- مدرسه عبرت
شعبه شماره ۴۷۲- مدرسه رهنما
شعبه شماره ۴۷۳- مدرسه قدس
شعبه شماره ۴۷۴- منطقه ۱۰ ثبت‌احوال
شعبه شماره ۴۷۵- مدرسه مظاهری
شعبه شماره ۴۷۶- مدرسه نوباوگان ضرابی
شعبه شماره ۴۷۷- مدرسه همایون‌تاج
شعبه شماره ۴۷۸- مدرسه جامی
شعبه شماره ۴۷۹- مدرسه توکل
شعبه شماره ۴۸۰- مدرسه نقش‌جهان
شعبه شماره ۴۸۱- مدرسه پیک‌امروز
شعبه شماره ۴۸۲- مدرسه رضاشاه‌کبیر
شعبه شماره ۴۸۳- مدرسه ریاضی
شعبه شماره ۴۸۴- مدرسه کارون
شعبه شماره ۴۸۵- مدرسه خانه صنعت شماره یک
شعبه شماره ۴۸۶- مدرسه فرانک
شعبه شماره ۴۸۷- مدرسه دوشیزگان اسلامی
شعبه شماره ۴۸۸- مدرسه شاه‌عباس‌کبیر
شعبه شماره ۴۸۹- مدرسه سرخوش
شعبه شماره ۴۹۰- مدرسه بنیاد آموزش ملی
شعبه شماره ۴۹۱- مدرسه مولوی
شعبه شماره ۴۹۲- مدرسه حجت
شعبه شماره ۴۹۳- مدرسه مازیار
شعبه شماره ۴۹۴- مدرسه مدنی
شعبه شماره ۴۹۵- مدرسه نرگس
شعبه شماره ۴۹۶- مدرسه شهره
شعبه شماره ۴۹۷- مدرسه خسروخاور
شعبه شماره ۴۹۸- مدرسه مزینی
شعبه شماره ۴۹۹- مدرسه ستایش
شعبه شماره ۵۰۰- مدرسه اقبال آشتیانی
شعبه شماره ۵۰۱- مدرسه نشاط
شعبه شماره ۵۰۲- مدرسه زرین
شعبه شماره ۵۰۳- مدرسه کمال‌الملک
شعبه شماره ۵۰۴- مدرسه رضوان
شعبه شماره ۵۰۵- مدرسه کاوه
شعبه شماره ۵۰۶- مدرسه اکباتان
شعبه شماره ۵۰۷- مدرسه بهمنیار
شعبه شماره ۵۰۸- مدرسه سمیرا
شعبه شماره ۵۰۹- مدرسه هدف شماره ۱
شعبه شماره ۵۱۰- مدرسه سزاوار
شعبه شماره ۵۱۱- مدرسه پیوند علم

شعبه شماره ۵۱۲- مدرسه مکتب پارس
شعبه شماره ۵۱۳- مدرسه اتفاق
شعبه شماره ۵۱۴- مدرسه مفید

واقع درخیابان گرگان ایستگاه مدرسه
واقع رخیابان گرگان چهار راه معینیه
واقع‌در خیابان ده‌متری گرگان چهارراه معینیه
واقع در نظام‌آباد ده‌متری ژاله
واقع در نظام‌آباد ده‌متری برق بین‌الملل
واقع در خواجه‌نظام‌الملک ایستگاه سنگی
واقع در میدان ثریا کوچه بهروزی
واقع در خیابان نظام‌آباد گلچین نهم اسفند
واقع درخیابان گرگان کوچه کلانتری
واقع در انتهای خیابان خواجه‌نظام‌الملک چهار راه شیخان
واقع در خیابان سی‌متری وثوق روبروی بانک ملی
واقع در خیابان گرگان ایستگاه روشنائی
واقع در خیابان نظام‌آباد ایستگاه کهن
واقع درخیابان نظام‌الملک جنب افشین
واقع در خیابان قدیم شمیران کوچه مقدم
واقع در خیابان قدیم شمیران سه‌راه زعدان
واقع در خیابان سرباز خیابان همایون
واقع درخیابان کورش کبیر مقابل شهناز ۳
واقع در خیابان گرگان کوچه سعیدی
واقع درخیابان گرگان ایستگاه کاشیها
واقع‌در خیابان گرگان ایستگاه کاشیها
واقع‌درخیابان گرگان ایستگاه مدرسه مقابل‌مدرسه حکمت
واقع در خیابان کوروش کبیرکوی مقدم
واقع درخیابان سلیم
واقع درخیابان گرگان کوچه مجلس
واقع در میدان عشرت‌آباد
واقع در میدان ثریا کوچه گودرزی
واقع درخیابان خواجه‌نصیر
واقع در خیابان میدان ثریا اول شاه صفی
واقع در خیابان نظام‌الملک کوچه‌فرخی نژاد
واقع در میدان ثریا
واقع در میدان ثریا
واقع درخیابان خواجه نظام‌الملک ۱۰ متری ارامنه
واقع در میدان ثریا کوی نهم‌آبادن
واقع در میدان ثریا خیابان کوه شرقی
واقع در میدان ثریا خیابان کوه شرقی
واقع در تهران‌نو چهارده متری حسینی کوچه افصحی
واقع‌درخیابان حسینی کوچه افصحی
واقع درخیابان نظام‌آباد جنب ده‌متری شادی
واقع در شارق کوچه حافظ
واقع در ۱۰متری شارق
واقع در تهران‌نو رستم‌آباد کوچه قادرپناه
واقع در تهران‌نو ۱۴متری حسینی نو آب
واقع در تهران‌نو خیابان آریامهر
واقع در ۱۴متری‌حسینی خیابان انصاری‌پلاک۵۰
واقع در تهران‌نو ۱۰متری شارق
واقع درمیدان شهناز اول جاده تهران‌نو
واقع درمیدان شهناز جنب سینما میامی
واقع در تهران‌نو خیابان‌امیرشرقی چهارراه‌امامیه
واقع در خیابان نظام‌آباد
واقع در خیابان نظام‌آباد امیرشرقی
واقع در جاده تهران‌نو خیابان کهن
واقع در خیابان شاهپور بین‌مختاری و چهارراه گمرک
واقع در امیریه چهارراه گمرک
واقع در خیابان سی‌متری ایستگاه دلبخواه
واقع در خیابان امیریه ایستگاه دلبخواه
واقع در خیابان شوش سه‌راه تهرانچی
واقع در خیابان شوش سه‌راه تهرانچی
واقع در خیابان امیریه چهارراه گمرک
واقع در خیابان مولوی مشیرالسلطنه
واقع در خیابان امیریه چهارراه مختاری
واقع در خیابان مولوی سلیمانخانی
واقع در خیابان جنب تشکیلات
واقع در خیابان شاهپور مقابل تشکیلات
واقع در خیابان مختاری جنب مدرسه حاجی‌ربابه
واقع در خیابان امیریه کوچه نجمی
واقع در سلیمانخانی مختاری
واقع در خیابان شوش سلیمانخانی
واقع در خیابان مولوی کوچه باغ وزیر دفتر
واقع در خیابان شاهپور مقابل تشکیلات
واقع در خیابان مختاری شاهپور کوچه علائی
واقع در خیابان شاهپور مختاری
واقع در انتهای شاهپور تهرانچی
واقع در خیابان شوش نرسیده به خانی‌آباد
واقع در خیابان شاهپور چهارراه گمرک
واقع در خیابان مهدیه
واقع در خیابان امیریه خیابان میامی
واقع در خیابان مولوی جنب ساعت‌مشیرالسلطنه
واقع در خیابان منیریه
واقع در خیابان منیریه کوچه ریگزار
واقع در خیابان منیریه چهارراه ترجمان
واقع در اول خیابان منیریه
واقع در خیابان سپه مقابل شیخ‌هادی
واقع در خیابان شاهپور مقابل سینما جهان
واقع در خیابان امیریه کوچه سهیلی
واقع در خیابان امیریه جنب البرز
واقع در خیابان البرز
واقع در خیابان امیریه کوچه سهیلی
واقع در خیابان امیریه کوچه عباسعلی
واقع در وزیردفتر
واقع در خیابان ابوسعید
واقع در خیابان سپه شماره ۷۱
واقع در انتظام‌السلطنه
واقع در امیریه ایستگاه منیریه
واقع در امیریه ایستگاه منیریه
واقع در امیریه انتظام
واقع در منیریه
واقع در امیریه فرهنگ
واقع در خیابان فرهنگ
واقع در خیابان اول فرهنگ
واقع در خیابان شاهپتور کوچه حمام شاهزاده
واقع در سرپل امیربهادر
واقع در خیابان فرهنگ کوچه سیاح
واقع در خیابان امیریه فرهنگ کوچه ادیب‌زاده
واقع در خیابان امیریه فرهنگ کوچه سیاح
واقع در خیابان شاهپور ورزشگاه
واقع در مجیدیه ۱۴ متری لشگر
واقع در خیابان امیریه پل‌امیربهادر
واقع در امیریه کوچه گنجه‌ای
واقع در امیریه ایستگاه گنجه‌ای
واقع در امیریه خیابان حاج‌عبدالصمد
واقع در امیریه ابوعلی ظفر
واقع در امیریه قلعه وزیر
واقع در امیریه گمرک
واقع در امیریه - مهدیخانی کوچه صفا
واقع در خیابان شاهپور کوچه شعشعانی
در خیابان پهلوی امیریه کوچه البرز
واقع درخیابان صبای‌شمالی نرسیده‌به‌تخت‌جمشید
واقع‌در خیابان پهلوی نرسیده به‌شاهرضا مقابل بانک تهران
واقع‌در خیابان پهلوی خیابان بزرگمهر
واقع در خیابان‌پهلوی‌شاهرضا اول‌آناتول‌فرانس
واقع درخیابان‌امیرآبادجنوبی خیابان‌فرصت‌شرقی

شعبه شماره ۴۱۵- مدرسه بیژن مهداد
شعبه شماره ۴۱۶- مدرسه خوارزمی شماره ۱
شعبه شماره ۴۱۷- مدرسه راهنمائی تحصیلی بهشت
شعبه شماره ۴۱۸- مدرسه هنرستان حرفه‌ای
شعبه شماره ۴۱۹- مدرسه شاهین
شعبه شماره ۴۲۰- مدرسه ایراندخت
شعبه شماره ۴۲۱- مدرسه بهآرامید
شعبه شماره ۴۲۲- مدرسه موسیقی ملی

شعبه شماره ۴۲۳- مدرسه ایران سویس
شعبه شماره ۴۲۴- مدرسه طبری
شعبه شماره ۴۲۵- مدرسه اشرف‌المعالی
شعبه شماره ۴۲۶- مدرسه اروندرود
شعبه شماره ۴۲۷- مدرسه فیروزه

شعبه شماره ۴۲۸- مدرسه شفیع
شعبه شماره ۴۲۹- مدرسه گارنگ
شعبه شماره ۴۳۰- مدرسه رضاشاه کبیر
شعبه شماره ۴۳۱- مدرسه پیک‌دانش
شعبه شماره ۴۳۲- مدرسه هدف شماره ۴
شعبه شماره ۴۳۳- مدرسه کورش
شعبه شماره ۴۳۴- مدرسه نوبار
شعبه شماره ۴۳۵- مدرسه سهند
شعبه شماره ۴۳۶- مدرسه میرافضلی
شعبه شماره ۴۳۷- مدرسه هرف

شعبه شماره ۴۳۸- مدرسه انوشیروان دادگر
شعبه شماره ۴۳۹- مدرسه خوارزمی
شعبه شماره ۴۴۰- مدرسه فیروزبهرام
شعبه شماره ۴۴۱- مدرسه کوشش
شعبه شماره ۴۴۲- مدرسه راوش

شعبه شماره ۴۴۳- مدرسه مهر جردن
شعبه شماره ۴۴۴- مدرسه صنعتی تهران
شعبه شماره ۴۴۵- مدرسه دختران تهران
شعبه شماره ۴۴۶- مدرسه پروانه
شعبه شماره ۴۴۷- مدرسه ژاندارک
شعبه شماره ۴۴۸- مدرسه ادیب
شعبه شماره ۴۴۹ مدرسه اطاق بازرگانی و صنایع و معادن
شعبه شماره ۴۵۰- مدرسه مهین‌دخت
شعبه شماره ۴۵۱- مدرسه شاندیز
شعبه شماره ۴۵۲- مدرسه خاوران
شعبه شماره ۴۵۳- مدرسه باوند
شعبه شماره ۴۵۴- مدرسه آزموده
شعبه شماره ۴۵۵- مدرسه کامران
شعبه شماره ۴۵۶- مدرسه نهال‌نو
شعبه شماره ۴۵۷- مدرسه بدادی
شعبه شماره ۴۵۸- مدرسه گام نو
شعبه شماره ۴۵۹- مدرسه نوبنیاد آمان
شعبه شماره ۴۶۰- مدرسه بهرشبکان
شعبه شماره ۴۶۱- مدرسه دکتر محمودشیمی
شعبه شماره ۴۶۲- مدرسه فرشته‌ادب
شعبه شماره ۴۶۳- مدرسه بسوی علم‌ودانش
شعبه شماره ۴۶۴- مدرسه بامداد
شعبه شماره ۴۶۵- مدرسه ارکیده
شعبه شماره ۴۶۶- مدرسه خزائلی
شعبه شماره ۴۶۷- مدرسه آذر شماره ۲
شعبه شماره ۴۶۸- مدرسه زرند
شعبه شماره ۴۶۹- مدرسه پارس
شعبه شماره ۴۷۰- مدرسه فرگام
شعبه شماره ۴۷۱- مدرسه سخن
شعبه شماره ۴۷۲- مدرسه تخت‌جمشید
شعبه شماره ۴۷۳- مدرسه ابریشمی
شعبه شماره ۴۷۴- مدرسه دانش‌وفن
شعبه شماره ۴۷۵- مدرسه ترانه‌نو
شعبه شماره ۴۷۶- مدرسه بهارنو
شعبه شماره ۴۷۷- مدرسه بنیاد نوین
شعبه شماره ۴۷۸- مدرسه مرجان
شعبه شماره ۴۷۹- مدرسه ملک

شعبه شماره ۴۸۰- مدرسه دکتر هشترودی
شعبه شماره ۴۸۱- مدرسه بهشت شماره ۴
شعبه شماره ۴۸۲- مدرسه فردوسی
شعبه شماره ۴۸۳- مدرسه منتکر
شعبه شماره ۴۸۴- مدرسه دهخدا
شعبه شماره ۴۸۵- مدرسه برسابه
شعبه شماره ۴۸۶- مدرسه آمادگی نیک‌انجام
شعبه شماره ۴۸۷- مدرسه سپهر
شعبه شماره ۴۸۸- مدرسه‌پایگاه‌نوتوانی‌شهرداری
شعبه شماره ۴۸۹- سازمان ثبت‌احوال
شعبه شماره ۴۹۰- مدرسه ویژه
شعبه شماره ۴۹۱- مدرسه اندیشه
شعبه شماره ۴۹۲- دبیرستان معرفت
شعبه شماره ۴۹۳- مدرسه خرداد شماره ۲
شعبه شماره ۴۹۴ مدرسه آشتیانی‌نادرشاه افشار
شعبه شماره ۴۹۵ مدرسه راهنمای مهر
شعبه شماره ۴۹۶ مدرسه فدوسی
شعبه شماره ۴۹۷ مدرسه و کودکستان نسرین
شعبه شماره ۴۹۸ هنرستان امین‌الدوله
شعبه شماره ۴۹۹ دبیرستان آذر
شعبه شماره ۵۰۰ مدرسه آهنگ دانش
شعبه شماره ۵۰۱ مدرسه اتحاد
شعبه شماره ۵۰۲ مدرسه ۱۵ بهمن
شعبه شماره ۵۰۳ مدرسه گل
شعبه شماره ۵۰۴ مدرسه دادمهر
شعبه شماره ۵۰۵ مدرسه جلال
شعبه شماره ۵۰۶ مدرسه مریم ساوجی
شعبه شماره ۵۰۷ مدرسه صفا
شعبه شماره ۵۰۸ مدرسه تیسفون

شعبه شماره ۵۰۹ مدرسه ویژن
شعبه شماره ۵۱۰ مدرسه ادب
شعبه شماره ۵۱۱ مدرسه عرفان

شعبه شماره ۵۱۲ مدرسه رفاه
شعبه شماره ۵۱۳ کودکستان فرح
شعبه شماره ۵۱۴ مدرسه بهبهانی
شعبه شماره ۵۱۵ خانه پیش‌آهنگی ناحیه ۶
شعبه شماره ۵۱۶ ثبت‌احوال منطقه ۱۱
شعبه شماره ۵۱۷ ثبت‌احوال منطقه ۵
شبه شماره ۵۱۸ انجمن شهر تهران
شعبه شماره ۵۱۹ انجمن شهرستان تهران
شعبه شماره ۵۲۰ انجمن بانوان ودوشیزگان
شعبه شماره ۵۲۱ دبیرستان آذر شماره ۲
شعبه شماره ۵۲۲ دبیرستان علمیه
شعبه شماره ۵۲۳ دبیرستان بهبهانی

شعبه شماره ۵۲۴ دبستان پرتوی
شعبه شماره ۵۲۵ مدرسه آرین
شعبه شماره ۵۲۶ مدرسه ایراندخت غفاری
شعبه شماره ۵۲۷ مدرسه خوارزمی شماره۲
شعبه شماره ۵۲۸ ورزشگاه بوستان ورزشی
شعبه شماره ۵۲۹ مدرسه مشفق
شعبه شماره ۵۳۰ دبستان شیخ‌بهائی

واقع درخیابان پهلوی‌چهارراه‌امیراکرم کوچه‌آذر
واقع در خیابان شاهرضا ۲۰ متری اول مقابل پمپ بنزین دیانا
واقع در خیابان شاهرضا خیابان ابوریحان

واقع در خیابان دانشگاه خیابان سزاوار
واقع درخیابان‌شاهرضا خیابان‌مقابل‌دانشگاه‌تهران
واقع درخیابان شاه ۲۰ متری دوم
واقع در خیابان ششم بهمن اول‌سزاوار
واقع در خیابان کاخ‌جنوبی نرسیده به خیابان شاهپور علیرضا
واقع در خیابان کاخ جنوبی نرسیده به‌شاه
واقع در خیابان سپه جنب کاخ سنا
واقع در خیابان پاستور جنب انستیتو پاستور
واقع در خیابان فروردین نرسیده به پاستور
واقع در خیابان شاهپور علیرضا نرسیده به فروردین پلاک ۱۶۶
واقع در خیابان حشمت‌الدوله چهارراه‌اردیبهشت
واقع در خیابان شاه جنب سینما مازستیک
واقع در خیابان حافظ جنب ایرای رودکی
واقع در خیابان فرانسه شماره ۶۰
واقع در خیابان شاه چهارراه شیخ‌هادی
واقع در خیابان شاه شیخ‌هادی کوچه هاتف
واقع در خیابان استخر حسن‌آباد کوچه‌خواجو
واقع درخیابان‌پهلوی روبروی‌کاخ‌مرمرکوچه‌عدل
واقع درخیابان ایرانشهر جنوبی
واقع در خیابان سپه روبروی بیمارستان‌نجات

واقع در خیابان شاهرضا چهارراه کالج
واقع در خیابان رشت پلاک ۳
واقع در خیابان نادری قوام‌السلطنه
واقع در خیابان نادری کوچه مسعود سعد
واقع در خیابان شاهرضا جنب فیلیپس کوچه سفرنگ
واقع در خیابان شاهرضا کوچه میرشکار
واقع در خیابان سوم‌اسفند مقابل بهشت
واقع در خیابان سوم‌اسفند
واقع در خیابان دروازه‌دولت
واقع در خیابان‌فردوسی خیابان منوچهری
واقع در خیابان فردوسی کوچه اتابک
واقع در خیابان تخت‌جمشید شماره ۲۵۴
واقع در خیابان تخت‌جمشید مقابل سفارت‌آمریکا
واقع در شاهرضا خیابان رامسر
واقع در خیابان شاهرضا جنب خیابان مشتاق
واقع در ضلع جنوبی امجدیه
واقع در باغصبا ملک
واقع در باغصبا ملک میرهادی
واقع در خیابان فرح جنوبی کوچه رزم‌آرا
واقع در خیابان بهار ضلع ذوالمجدطباطبائی
واقع در خیابان کورش‌کبیر ایستگاه عوارضی
واقع در فرح‌شمالی کوچه شریفی
واقع در خیابان روزولت کوچه نامجو
واقع در خیابان بهارشمالی مقابل مزین‌الدوله
واقع در خیابان پیچ‌شمیران خیابان تنگابن
واقع در خیابان سعدی چهارراه سیدعلی
واقع در خیابان هدایت کوچه مسعود
واقع در خیابان شاه‌آباد کوچه توسلی
واقع در خیابان شاه‌آباد
واقع در صفی‌علیشاه
واقع در خیابان شاه‌آباد جنب سینما
واقع در خیابان ثریا
واقع در خیابان بهار کوچه سمنان
واقع در خیابان مستوفی
واقع در خیابان بلوار الیزابت دوم خیابان لوس‌آنجلس
واقع خیابان کاخ شمالی نبش کوچه لادن
واقع در خیابان ویلای جنوبی کوچه شیرین
واقع در خیابان پهلوی خیابان زرتشت
واقع در خیابان کریم‌خان‌زند اول آبان‌شمالی
واقع در خیابان آناتول‌فرانس نبش ایتالیا
واقع در خیابان کاخ شمالی خیابان اتحاد
واقع در خیابان بلوار الیزابت جنب شهرداری ناحیه ۲
واقع در خیابان تخت جمشید میدان کاخ
واقع در خیابان وصال شیرازی
واقع در خیابان تخت‌جمشید غربی
واقع در خیابان ایرانشهرشمالی روبروی هاشمی
واقع درخیابان‌فرصت‌شمالی خیابان ایرانشهر
واقع در خیابان ویلا خیابان اراک
واقع در خیابان امیرگیر کوچه دولت‌آبادی
واقع در خیابان شادمان
واقع در خیابان سعدی جنب کمپانی سینگر
واقع در خیابان سپه مقابل باستیون
واقع در خیابان حقوقی کوچه آبتین
واقع در میدان عشرت‌آباد
واقع در خیابان شاهرضا
واقع در میدان شهناز اول مهران
واقع در خیابان شهناز ایستگاه کلانتری
واقع در خیابان زرین‌نعل (کاشمر)
واقع در خیابان تهران اول کاشمر (زرین‌نعل)
واقع در خیابان خورشید (جاویدمند)
واقع در خیابان فخرالدوله
واقع در خیابان جاویدمند (خورشید)
واقع در خیابان ژاله آبسردار
واقع در سه‌راه ژاله
واقع در خیابان جاویدمند (خورشید)
واقع در میدان شهناز
واقع در فرح‌آبادشمالی خیابان کلینی پلاک ۷۵
واقع در خیابان شهناز خیابان‌همایون
واقع در خیابان فرح‌آباد ژاله خیابان مهام
واقع در خیابان صفا چهارراه ایران‌مهر
واقع درخیابان ایران‌مهرعیسی ابوحسین کوچه مدرسه
واقع در خیابان شهناز کوی پروین (پارک‌خیام)
واقع در خیابان فرح‌آباد ژاله خیابان کلینی
واقع در خیابان - کوچه سقاباشی بن‌بست شمس‌المعالی
واقع در پشت مجلس کوچه نجم‌الدوله
واقع در خیابان شهناز ایستگاه ناصری
واقع در پشت مسجد سپهسالار کوچه خشایار
واقع در خیابان ژاله
واقع در خیابان شهناز اول گوته
واقع در خیابان خیام نزدیک سیدنصرالدین
واقع در خیابان تخت‌جمشید
واقع در خیابان تخت‌جمشید
واقع در خیابان بهار نبش خیابان نامجو
واقع در خیابان شاه قوام‌السلطنه
واقع در پشت مسجد سپهسالار
واقع در چهارراه سرچشمه (پشت‌مسجدسپهسالار کوچه خشایار)
واقع در مجیدیه ایستگاه علمداری
واقع در خیابان روزولت کوچه بختیار
واقع در خیابان شاه‌آباد باغ سپهسالار
واقع در میدان بهارستان اول شاه‌آباد
واقع در خیابان روزولت مقابل امجدیه
واقع در خیابان نظام‌آباد نبش خیابان‌امیرشرقی
واقع در خیابان نظام‌آباد ایستگاه گلچین

شعبه شماره ۵۳۱ محل اداره آموزش وپرورش ناحیه ۴
شعبه شماره ۵۳۲ مدرسه هخامنش‌دختران

شعبه شماره ۵۳۳ مدرسه نادرشاه افشار
شعبه شماره ۵۳۴ مدرسه سادات
شعبه شماره ۵۳۵ مدرسه آهنگ دانش
شعبه شماره ۵۳۶ مدرسه دبستان اسدی
شعبه شماره ۵۳۷ مدرسه جهان‌مینو
شعبه شماره ۵۳۸ مدرسه زهره
شعبه شماره ۵۳۹ مدرسه هفده‌دی
شعبه شماره ۵۴۰ منطقه دو ثبت‌احوال
شعبه شماره ۵۴۱ مدرسه مینا
شعبه شماره ۵۴۲ مدرسه راهنمای مینوی جلایر
شعبه شماره ۵۴۳ مدرسه شاهرضا
شعبه شماره ۵۴۴ مدرسه افروز
شعبه شماره ۵۴۵ مدرسه کوه‌نور
شعبه شماره ۵۴۶ دبیرستان شاهدخت
شعبه شماره ۵۴۷ مدرسه دنیای دانش
شعبه شماره ۵۴۸ مدرسه ستوده
شعبه شماره ۵۴۹ مدرسه نواختران
شعبه شماره ۵۵۰ مدواحد خدمات مرکز فنون اکباتان

شعبه شماره ۵۵۱ مدرسه ایران
شعبه شماره ۵۵۲ مدرسه مظاهری
شعبه شماره ۵۵۳ هنرستان شماره ۱ مرکز
شعبه شماره ۵۵۴ مدرسه سراج
شعبه شماره ۵۵۵ دبستان کوشان
شعبه‌شماره ۵۵۶ اتحادیه آهن‌سازان

شعبه شماره ۵۵۷ اتحادیه کارگران ساختمان درو پنجره سازان فلزی
شعبه شماره ۵۵۸ اتحادیه اغذیه‌فروشان پایتخت
شعبه شماره ۵۵۹ اتحادیه اوراق کنندگان‌اتومبیل

شعبه شماره ۵۶۰ خلیفه‌گری ارامنه
شعبه شماره ۵۶۱ مدرسه روحی‌شاد
شعبه شماره ۵۶۲ مدرسه راهنمائی بامداد
شعبه شماره ۵۶۳ مدرسه بوستان
شعبه شماره ۵۶۴ مدرسه همت
شعبه شماره ۵۶۵ دبیرستان گوهر
شعبه شماره ۵۶۶ مدرسه بوعلی‌سینا
شعبه شماره ۵۶۷ مدرسه بوعلی سینا
شعبه شماره ۵۶۸ دبستان رستم
شعبه شماره ۵۶۹ مدرسه ابن‌امین
شعبه شماره ۵۷۰ مدرسه زرین لعل

شعبه شماره ۵۷۱ مدرسه شیرین
شعبه شماره ۵۷۲ مدرسه محمد مشکوه
شعبه شماره ۵۷۳ مدرسه حبیب شماره ۱
شعبه شماره ۵۷۴ مدرسه منوچهری
شعبه شماره ۵۷۵ مدرسه مهر
شعبه شماره ۵۷۶ مدرسه جناب
شعبه شماره ۵۷۷ مدرسه حکیم‌سنائی
شعبه شماره ۵۷۸ مدرسه جهان تربیت
شعبه شماره ۵۷۹ مدرسه مادر
شعبه شماره ۵۸۰ مدرسه آروین
شعبه شماره ۵۸۱ مدرسه جلالدین اصفهانی
شعبه شماره ۵۸۲ سندیکای کارگران خبازیها
شعبه شماره ۵۸۳ سندیکای کارگران خبازیها
شعبه شماره ۵۸۴ سندیکای کارگران خبازیها
شعبه شماره ۵۸۵ شهرداری منطقه ۲
شعبه شماره ۵۸۶ شهرداری منطقه ۳
شعبه شماره ۵۸۷ شهرداری منطقه ۵
شعبه‌شماره ۵۸۸ شهرداری منطقه ۶
شعبه شماره ۵۸۹ اداره امانی شهرداری
شعبه شماره ۵۹۰ سازمان آب تهران
شعبه شماره ۵۹۱ اتحادیه‌پارچه فروشان
شعبه شماره ۵۹۲ سندیکای بلورسازی
شعبه شماره ۵۹۳ اتحادیه صنف چوبفروش

شعبه شماره ۵۹۴ اتحادیه صنف تراشکار
شعبه شماره ۵۹۵ اتحادیه صنف میوه‌فروشان
شعبه شماره ۵۹۶ اتحادیه‌صنفی‌خواربارفروش
شعبه شماره ۵۹۷ اتحادیه آرایشگران

شعبه شماره ۵۹۸ اتحادیه عطار و سقط فروش
شعبه شماره ۵۹۹ سندیکای بلورسازی
شعبه شماره ۶۰۰ دبیرستان دولتی پهلوی
شعبه شماره ۶۰۱ دبستان پورجوادی
شعبه شماره ۶۰۲ مدرسه شرف‌محمدی

شعبه شماره ۶۰۳ دبیرستان میرداماد
شعبه شماره ۶۰۴ اداره ثبت‌احوال منطقه ۳
شعبه شماره ۶۰۵ اطاق اصناف پایتخت
شعبه شماره ۶۰۶ قسمت ده نظارت اطاق اصناف
شعبه شماره ۶۰۷ قسمت ۱۹ نظارت اتاق‌اصناف

شعبه شماره ۶۰۸ قسمت ۲۰ نظارت اتاق اصناف
شعبه شماره ۶۰۹ قسمت ۲۱ نظارت اتاق‌اصناف
شعبه شماره ۶۱۰ قسمت ۲۸ نظارت اتاق اصناف
شعبه شماره ۶۱۱ قسمت ۲۲ نظارت اتاق اصناف
شعبه شماره ۶۱۲ قسمت ۲۶ نظارت اتاق اصناف
شعبه شماره ۶۱۳ قسمت ۲۹نظارت اتاق اصناف
شعبه شماره ۶۱۴ قسمت ۲۳ نظارت اتاق اصناف
شعبه شماره ۶۱۵ قسمت ۲۷ نظارت اتاق اصناف
شعبه شماره ۶۱۶ آموزشگاه فنی و رانندگی‌مرکز

شعبه شماره ۶۱۷ سازمان زنان پایتخت
شعبه شماره ۶۱۸ اتحادیه بنکداران پارچه
شعبه شماره ۶۱۹ اتحادیه بنگاههای مسافربری
شعبه شماره ۶۲۰ اتحادیه بوفه‌داران و مجامع عمومی
شعبه شماره ۶۲۱ تهیه و توزیع کنندگان غلات و حبوبات
شعبه شماره ۶۲۲ تهیه کنندگان فتوکپی

شعبه شماره ۶۲۳ اتحادیه تهیه کنندگان و فروشندگان کالای کشاف
شعبه شماره ۶۲۴ اتحادیه تولید کنندگان یخ مصنوعی تهران و حومه
شعبه شماره ۶۲۵ تعمیرکاران لوازم برقی

شعبه شماره ۶۲۶ قسمت ۱۲ نظارت اتاق اصناف
شعبه شماره ۶۲۷ اتحادیه تعمیرگاه اتاسیرویس پارکینگ تهران و حومه
شعبه شماره ۶۲۸ اتحادیه چاپخانه‌داران تهران

شعبه شماره ۶۲۹ اتحادیه چرم فروشان تهران

شعبه شماره ۶۳۰ اتحادیه خوابارفروشان تهران
شعبه شماره ۶۳۱ اتحادیه خشکبارو آجیل‌فروشان
شعبه شماره ۶۳۲ اتحادیه خیاطان تهران

واقع در میدان ژاله اول خیابان جاویدمند خورشید)
واقع در میدان ژاله اول خیابان جاویدمند خورشید)
واقع در خیابان شهناز ایستگاه کلانتری شعبه
واقع در خیابان شاه‌آباد ظهیرالاسلام
واقع در خیابان ژاله چهارراه آب‌سردار
واقع در سه‌راه ژاله کوچه همراز
واقع در سه‌راه ژاله کوچه بزرگمهر
واقع در خیابان مهران سه‌راه نارمک
واقع در خیابان شاه‌آباد کوی ظهیرالاسلام
واقع در خیابان بهارستان
واقع در میدان عشرت‌آباد
واقع در مهران کوچه واحدی
واقع در خیابان حقوقی
واقع در اول خیابان گرگان
واقع در خیابان شهناز کوی ایستگاه رسومات
واقع در خیابان شاه‌آباد
واقع در خیابان منیریه لشگر
واقع در خیابان امیریه معزالسلطان
واقع در خیابان شاهپور مقابل فرهنگ
واقع در اکباتان

واقع در خیابان شاهپور گمرک
واقع در چهارراه پهلوی سپه
واقع در خیابان ابوسعید خدایار
واقع در گمرک ام

آگهی انجمن نظارت بر انتخابات انجمن شهرستان مرکز

شهرستان تهران و انجمن شهر پایتخت و شورای آموزش و پرورش منطقه‌ای تهران

بقیه از صفحه ۲۶

شعبه شماره ۶۳۳ اتحادیه دباغان
شعبه شماره ۶۳۴ اتحادیه دارندگان رستوران و کافه رستوران
شعبه شماره ۶۳۵ اتحادیه دارندگان خشك شوئی و لباس شوئی تهران
شعبه شماره ۶۳۶ اتحادیه دارندگان قهوه‌خانه
شعبه شماره۶۳۷اتحادیه دارندگان موسسات توریستی و اتوبوس .
شعبه شماره ۶۳۸ اتحادیه ذوب فلزات
شعبه شماره ۶۳۹ اتحادیه سازندگان کلیشه‌وگراور
شعبه شماره ۶۴۰ اتحادیه سازندگان‌وفروشندگان ظروف آلمینیوم
شعبه شماره ۶۴۱ اتحادیه سازندگان و فروشندگان باطری تهران
شعبه شماره ۶۴۲ اتحادیه سازندگان و لوازم‌مسی
شعبه شماره ۶۴۳ اتحادیه سازندگان و فروشندگان لوازم گلگیر و رادیاتور
شعبه شماره ۶۴۴ اتحادیه سازندگان و فروشندگان سماور سازو چراغ ساز
شعبه شماره ۶۴۵ اتحادیه سازندگان سماوروامانت فروشان تهران و حومه
شعبه شماره ۶۴۶ اتحادیه سرایداران و انبار کالای تجارتی و سردخانه
شعبه شماره ۶۴۷ اتحادیه سیمانکاران‌و موزائیك سازان
شعبه شماره ۶۴۸ اتحادیه سراجان و توشك‌سازان اتوبوس
شعبه شماره ۶۴۹ اتحادیه شیشه‌و آئینه

شعبه شماره ۶۵۰ اتحادیه صحاف و آلبوم‌و قالب‌ساز
شعبه شماره ۶۵۱ اتحادیه صباغان « رنگرز تهران»
شعبه شماره ۶۵۲ اتحادیه صابون سازوصابون‌فروش تهران
شعبه شماره ۶۵۳ اتحادیه عطاران و سقط فروشان تهران
شعبه شماره ۶۵۴ اتحادیه فروشندگان لاستیك و روغن اتومبیل و پنچرگیران
شعبه شماره ۶۵۵ اتحادیه فروشندگان لوازم‌خرازی وعلاقه‌بندی
شعبه شماره ۶۵۶ اتحادیه فروشندگان پرنده‌وماهی تهران
شعبه شماره ۶۵۷ اتحادیه فروشندگان رادیووتلوزلوازم یدکی
شعبه شماره۶۵۸ اتحادیه فروشندگان جگرودل‌وقلوه
شعبه‌شماره۶۵۹ اتحادیه‌فروشندگان‌وسازندگان‌جواهر و ساعت و طلا و نقره
شعبه‌شماره ۶۶۰ اتحادیه فروشندگان اشیاء عتیقه و مصنوعات دستی
شعبه شماره ۶۶۱ اتحادیه فروشندگان لبنیات‌تهران
شعبه شماره ۶۶۲ اتحادیه مروشندگان آب میوه و مشروبات غیرالکلی وبستنی
شعبه شماره ۶۶۳ اتحادیه فروشندگان آهن‌آلات

شعبه شماره ۶۶۴ اتحادیه فروشندگان رنك تهران
شعبه شماره ۶۶۵ اتحادیه فروشندگان چوب و تخته سه‌لائی و فیبر
شعبه شماره ۶۶۶ اتحادیه فروشندگان رسمی‌شرکت نفت ایران
شعبه شماره ۶۶۷ اتحادیه فروشندگان ظروف بلور و چینی و لوستر تهران
شعبه شماره ۶۶۸ اتحادیه فروشندگان جرائدخارجی
شعبه شماره ۶۶۹ اتحادیه فروشندگان فلزتراشان

شعبه شماره ۶۷۰ اتحادیه فرش فروشان
شعبه شماره ۶۷۱ اتحادیه فخاران
شعبه شماره ۶۷۲ اتحادیه کاشی و کاشی فروشی
شعبه شماره ۶۷۳ اتحادیه کیوسك داران وصندوق داران یخ‌تهران
شعبه شماره ۶۷۴ اتحادیه کامیون داران کمپرسی و ماشین های راه‌سازی
شعبه شماره ۶۷۵ اتحادیه کفاشان دست دوز.

شعبه شماره ۶۷۶ اتحادیه کامیون داران وموسسات حمل‌ونقل ایران
شعبه شماره ۶۷۷ اتحادیه کبابی و آشپز و حلیم تهران
شعبه شماره ۶۷۸اتحادیه کفشهای‌ماشینی ولاستیکی
شعبه شماره ۶۷۹ اتحادیه گرمابه‌داران
شعبه شماره ۶۸۰ اتحادیه میوه فروشان تهران
شعبه شماره ۶۸۱ اتحادیه مکانیسین های اتومبیل تهران
شعبه شماره ۶۸۲ اتحادیه مبل سازان و درودگران تهران
شعبه شماره ۶۸۳ اتحادیه مشاورین املاك
شعبه شماره ۶۸۴ اتحادیه ناشران‌و کتابفروشان

شعبه شماره ۶۸۵ اتحادیه نمایشگاه هاوفروشگاه های اتومبیل
شعبه شماره ۶۸۶ اتحادیه نانوایان تهران
شعبه شماره ۶۸۷ اتحادیه نبات و آب‌نبات ریزان

شعبه شماره ۶۸۸ اتحادیه نقاشان ساختمان تهران
شعبه شماره ۶۸۹ اتحادیه هتل‌داران

شعبه شماره ۶۹۰ اتحادیه خیاطان تهران .

شعبه شماره ۶۹۱ وزارت کشور

واقع در بازار کفاشان سرای شکوری
واقع درخیابان فروغی اول کوشش پلاك ۱

واقع در خیابان چهار راه کاخ‌پلاك ۸۲

واقع در میدان بهارستان کوچه اصناف
واقع در خیابان شاهرضا اول ایرانشهر

واقع در خیابان بوذرجمهری شرقی نرسیده بسه‌راه‌ری
واقع در شاه‌آباد کوچه سید هاشم گراور سازی‌جزء
واقع در میدان بهارستان پاساژ بهارستان طبقه‌دوم

واقع‌در خیابان شاه اول خیابان پهلوی کوچه‌سیمرغ

واقع در میدان بهارستان پاساژ بهارستان طبقه‌دوم
واقع در خیابان ۳۰ متری مقابل پمپ بنزین جنب فروشگاه پیکان
واقع در خیابان بوذرجمهری شرقی نرسیده بسه‌راه‌ری

واقع‌در خیابان امیرکبیر سه راه امین حضور طبقه فوقانی فروشگاه خالقی
واقع در خیابان خیام نرسیده به میدان اعدام‌دست راست
واقع در خیابان شاهرضا کوچه شمیران خیابان قنکابن
واقع‌در خیابان خیام نرسیده به سید نصرالدین

واقع درخیابان تخت جمشید بین بهارو روزولت کوچه دیده‌بان ساختمان عقیلی طبقه چهارم
واقع درخیابان لاله‌زار کوچه مجمع‌مهرآئین پلاك۷
واقع دربازار آهنگران کوچه کلانتری سابق
واقع در خیابان مولوی صاحب‌جمع سرقبر آقادفتر مهدی کبیری
واقع درخیابان بوذرجمهری غربی جنب بانك ایران‌و انگلیس گذرمستوفی داخل‌کوچه

واقع‌درخیابان امیرکبیر روبروی مسجدسراج‌الملك گاراژ اوزار
واقع دربازار سرای خرازی‌ها

واقع درخیابان سعدی چهار راه سیدعلی اول‌کاشف السلطنه پلاك ۶۰
واقع در خیابان فردوسی جنوبی پاساژ ۲۶
واقع در خیابان مولوی روبروی شرکت ایران‌بنز داخل کوچه
واقع در خیابان شاهرضا روبروی فرصت
واقع در خیابان منوچهری پاساژ چهل ستون طبقه‌دوم

واقع در دروازه شمیران اول‌هدایت جنب بانك‌تهران
واقع در خیابان صفی‌علیشاه نرسیده به چهار راه صفی علیشاه
واقع درخیابان سعدی شمالی چهار راه امیراعلم ساختمان ۴۸۸
واقع در خیابان منیریه ایستگاه ترجمان
واقع در خیابان سی‌متری روبروی‌بیمارستان فارابی

واقع در خیابان سپه روبروی پست‌خانه کوچه‌اطلاعات

واقع در خیابان شاهرضا دروازه دولت اول روزولت پاساژ جم طبقه دوم
واقع در خیابان شاهرضا کوچه رامسر پلاك ۸۲
واقع در خیابان سپه نرسیده به باغشاه روبروی تعمیرگاه ایران
واقع درخیابان بوذرجمهری ساختمان داداش‌زاده
واقع در خیابان شاهرضا خیابان رامسر پلاك ۸۴
واقع درمیدان بهارستان ساختمان سابق
واقع در میدان شهناز اول شهناز پاساژ خوش‌مقدم طبقه ۲
واقع در خیابان شاهرضا ایستگاه گرگان

واقع درخیابان لاله‌زارنو روبروی کوچه کاخ راهرو عینك‌سازی
واقع درخیابان پهلوی خیابان زردشت

واقع درخیابان شاهپور ایستگاه ورزشگاه

واقع در ویلا شماره ۸اول شاهرضا
واقع در خیابان صفی علیشاه جنب‌خنقاه
واقع در امیریه اواسط منیریه جنب بانك ملی
واقع در خیابان شاه جنب مسجد سجاد

واقع در هدایت جنب آموزشگاه اربابی

واقع در پهلوی نرسیده به چهار راه شاه
واقع درخیابان سعدی شمالی چهار راه امیراعلم ساختمان ۴۸۸
واقع در فرح شمالی نبش تکش شماره ۶۳

واقع در جاده قدیم شمیران اول ملك
واقع در خیابان مولوی جنب بازارچه قنات‌آباد طبقه فوقانی داروخانه
واقع در۲۰ متری دروازه‌شمیران
واقع در تخت‌جمشید نبش ایرانیمهر طبقه ٤ بانك ایران‌و خاورمیانه
واقع درخیابان منوچهری خیابان ارباب جمشید پلاك ۷٤
واقع درخیابان جنوبی پارك‌شهر

شعبه شماره ۷۱۰ دبستان ره‌آورد

شعبه شماره ۷۱۱ دبستان ابراهیم صهبا
شعبه شماره ۷۱۲ ارمغان سخن دبستان
شعبه شماره ۷۱۳ دبیرستان فیروز

شعبه شماره ۷۱٤ دبستان عصر دانش

شعبه شماره ۷۱۵ ساحل
شعبه شماره ۷۱٦ دبیرستان دولتی دخترانه‌شهرآراء
شعبه شماره ۷۱۷ دبستان سپیدار

شعبه شماره ۷۱۸ دبستان فرآئین
شعبه شماره۷۱۹ دبستان اردشیر بابکان
شعبه شماره ۷۲۰ دبستان سرتخت
شعبه شماره ۷۲۱ پیام تربیت
شعبه شماره ۷۲۲ دبیرستان امیدایران
شعبه شماره ۷۲۳ کیهان دبیرستان
شعبه شماره ۷۲٤ دبیرستان خیام
شعبه شماره ۷۲۵ مدرسه راهنمائی نوید
شعبه شماره ۷۲٦ دبیرستان اسدآبادی پسران
شعبه شماره ۷۲۷ دبستان محجوبی
شعبه شماره ۷۲۸ دبستان آذرخش
شعبه شماره ۷۲۹ دبیرستان نمین
شعبه شماره ۷۳۰ عاصمی دختران
شعبه شماره ۷۳۱ دبیرستان زاگروس
شعبه شماره ۷۳۲ منطقه یك ثبت احوال
شعبه شماره ۷۳۳ دبستان قابوس
شعبه شماره ۷۳٤ دبستان ساسان
شعبه شماره ۷۳۵ دبستان الفبا
شعبه شماره ۷۳٦ راهنمای کاشف
شعبه شماره ۷۳۷ راهنمای مهرناز
شعبه شماره ۷۳۸ دبستان سالار
شعبه شماره ۷۳۹ راهنمائی آپادانا
شعبه شماره ۷٤۰ دبیرستان چهارم‌آبان
شعبه شماره ۷٤۱ راهنمائی پیروزی نفت
شعبه شماره ۷٤۲ دبیرستان دانش‌افروز
شعبه شماره ۷٤۳ دبستان وقار
شعبه شماره ۷٤٤ راهنمائی شهپاد

شعبه شماره ۷٤۵ دبیرستان لامه‌ای
شعبه شماره ۷٤٦ دبستان نیك‌اندیش
شعبه شماره ۷٤۷ دبستان جلوه
شعبه شماره ۷٤۸ دبستان ماندانا
شعبه شماره ۷٤۹ دبستان خواجه‌نصیر
شعبه شماره ۷۵۰ مدرسه راهنمائی دکترمحمدمعین
شعبه شماره ۷۵۱ دبستان افسر
شعبه شماره ۷۵۲ دبستان مشکان‌طبسی
شعبه شماره ۷۵۳ دبستان هخامنشی
شعبه شماره ۷۵٤ کیومرث
شعبه شماره ۷۵۵ دبستان بامدادنو
شعبه شماره ۷۵٦ دبستان رشدیه
شعبه شماره ۷۵۷ دبیرستان گام
شعبه شماره ۷۵۸ دبستان پارسا
شعبه شماره ۷۵۹ دبیرستان مهرباختر
شعبه شماره۷٦۰ دبستان سره
شعبه شماره ۷٦۱ دبستان زیبا
شعبه شماره ۷٦۲ دبستان پرسپولیس
شعبه شماره ۷٦۳ دبستان دانشمند
شعبه شماره ۷٦٤ دبستان صدارتی
شعبه شماره ۷٦۵ دبستان بهرام
شعبه شماره ۷٦٦ دبستان یگانه
شعبه شماره ۷٦۷ دبستان حمزه‌موسوی‌پور
شعبه شماره ۷٦۸ دبیرستان دکتر هوشیار

شعبه شماره ۷٦۹ دبستان رودابه
شعبه شماره ۷۷۰ دبیرستان دخترانه ارم
شعبه شماره ۷۷۱ دبیرستان هخامنشی
شعبه شماره ۷۷۲ دبستان چیستا
شعبه شماره ۷۷۳ دبستان یکان
شعبه شماره ۷۷٤ دبستان ارمغان دانش
شعبه شماره ۷۷۵ دبستان یادبود

شعبه شماره ۷۷٦ دبستان لقمان
شعبه شماره ۷۷۷ دبستان علم و صنعت
شعبه شماره ۷۷۸ دبستان عسجدی

شعبه شماره ۷۷۹ دبستان امید

شعبه شماره ۷۸۰ دبستان رفعت
شعبه شماره ۷۸۱ دبیرستان همام
شعبه شماره ۷۸۲ مدرسه راهنمائی علامه
شعبه شماره ۷۸۳ مدرسه راهنمائی کیوان
شعبه شماره ۷۸٤ دبستان روزدانش
شعبه شماره ۷۸۵ مدرسه شهرزاد
شعبه شماره ۷۸٦ مدرسه شایسته
شعبه شماره ۷۸۷ مدرسه همایون خواجوی
شعبه شماره ۷۸۸ مدرسه پاسارگار
شعبه شماره ۷۸۹ دبستان رضوی
شعبه شماره ۷۹۰ دبستان غزالی
شعبه شماره ۷۹۱ مدرسه راهنمائی فاضل‌شریبانی
شعبه شماره ۷۹۲ دبستان نونهالان امروز

شعبه شماره ۷۹۳ مدرسه راهنمائی حسنی

شعبه شماره ۷۹٤ دبستان دکتر خانعلی
شعبه شماره ۷۹۵ مدرسه راهنمائی صائب‌تبریزی
شعبه شماره ۷۹٦ منطقه چهار ثبت احوال

شعبه شماره ۷۹۷ دبستان باباثیان

شعبه شماره ۷۹۸ آزادی زنان

شعبه شماره ۷۹۹ دبستان پروین اعتصامی
شعبه شماره ۸۰۰ دبستان موفق
شعبه شماره ۸۰۱ دبستان نوین

شعبه شماره ۸۰۲ هنرستان صنعتی شماره ۲
شعبه شماره ۸۰۳ دبستان رهسپار

شعبه شماره ۸۰٤ دبستان امیرکبیر ۱
شعبه شماره ۸۰۵ مدرسه آفرینش
شعبه شماره ۸۰٦ مدرسه صبحی مهتدی
شعبه شماره ۸۰۷ مدرسه رمضانعلی بهرامی
شعبه شماره ۸۰۸ مدرسه مفید
شعبه شماره ۸۰۹ مدرسه بادگار
شعبه شماره ۸۱۰ مدرسه فرصت
شعبه شماره ۸۱۱ مدرسه خیام
شعبه شماره ۸۱۲ مدرسه ساعی
شعبه شماره ۸۱۳ مدرسه خزر
شعبه شماره ۸۱٤ مدرسه کمالیه

شعبه شماره ۸۱۵ مدرسه موسوی‌نیا
شعبه شماره ۸۱٦ مدرسه فخیم امیری

واقع دربرق آلستون کوی‌همایونفر انتهای‌کاج روبروی برق آلستوم خیابان همایونشهر
واقع در خیابان امیرآباد خیابان صهبا
واقع‌در کوی گیشا خیابان پانزدهم
واقع در آیزنهاور چهارراه نواب جنب راهنمائی کوچه معصومی
واقع درامیرآباد شمالی چهارراه آریامهر خیابان خورشید.
واقع‌در گیشا خیابان پانزدهم
واقع درخیابان اصلی خیابان ۳۲
واقع در جمشید آباد شمالی خیابان‌صالحی پائین‌فراز نصرت
واقع در پمپودی
واقع در آریاشهر خیابان ۲۳
واقع در تاج‌تهران ویلا
واقع در آیزنهاور زنجان شمالی سپهرورد
واقع در حشمت‌الدوله بین باستان و گلشن
واقع در حشمت‌الدوله بین پیروز جنوبی
واقع در شاه چهارراه سی‌متری
واقع در آیزنهاور نواب جنوب
واقع در میدان رشدیه
واقع در آیزنهاور چهار راه خوش
واقع در آیزنهاور خوش جنوبی
واقع در چهل متری نواب اول سلامتان شرقی
واقع در آیزنهاور مقابل دانشگاه صنعتی آریامهر
واقع درخیابان سی متری چهار راه ظاهید
واقع در آذربایجان جنب پمپ بنزین
واقع در آیزنهاور خیابان رستم
واقع در هاشمی بعد ازمیدان سپاه دانش
واقع در جمشیدآباد جنوبی خیابان دیلمان
واقع در خیابان خوش بوستان سعدی
واقع در هاشمی چهارراه کارون
واقع در خوش خیابان ناصر
واقع در سلسبیل (رودکی) خیابان دامپزشکی
واقع در سپه غربی چهارراه وثوق
واقع در آیزنهاور ۲۱ متری جی
واقع در قصرالدشت بین هاشمی و سپه غربی
واقع در خیابان رضائیه بین خوش و رودکی
واقع در انتهای خیابان هاشمی بعد از میدان سپاه دانش
واقع در خیابان زاویه بین کارون و قصرالدشت
واقع در سپه غربی بین کارون و جیحون
واقع دراسکندری جنوبی
واقع در آیزنهاور کوی دادگران
واقع در هاشمی چهارراه جیحون
واقع در انتهای خیابان مرتضوی
واقع در انتهای آریانا
واقع در آریانا اول اشرف پهلوی
واقع در انتهای سپه غربی
واقع در جیحون چهارراه گل
واقع در هاشمی روبروی دوازده‌متری
واقع در خیابان شاه چهارراه گلشن
واقع در نواب بوستان سعدی
واقع در حشمت‌الدوله غربی مقابل مسجد
واقع در آذربایجان بین خوش و قصرالدشت
واقع در رودکی چهارراه دامپزشکی
واقع در خیابان طوس بعد ازچهارراه جیحون
واقع در دامپزشکی بالاتر از چهارراه جیحون
واقع در هاشمی چهارراه خوش
واقع در سپه غربی بین خوش و قصرالدشت
واقع در خیابان هاشمی نرسیده بمیدان
واقع در آریانا بین چهارراه گلی و ایستگاه‌قنات
واقع در آریانا اشرفپهلوی جنب بانک صادرات
واقع در آیزنهاور مقابل دانشگاه صنعتی‌آریامهر پشت دبیرستان عاصمی
واقع در خیابان هاشمی بین خوش و قصرالدشت
واقع در انتهای خیابان دامپزشکی
واقع در آیزنهاور بین نواب و رودکی
واقع در اول سی‌متری ۱۰ متری ساسان
واقع در چهارراه انارى
واقع در خیابان بابائیان مقابل کبریت‌سازی
واقع در سینا ـ بین چهارراه خاکبار و ایستگاه مجلسی
واقع در خیابان سینا ـ سه‌راه مخصوص
واقع در خیابان قزوین خیابان عسگری شمالی
واقع در خیابان قزوین روبروی دخانیات کوچه خیریه
واقع در خیابان شیروخورشید خیابان استخر پلاك ۳۷
واقع در خیابان نواب ـ خیابان بریانك
واقع در رودکی بین وثوق و مرتضوی
واقع در خیابان بابائیان سه‌راه سلسبیل
واقع در خیابان مرتضوی قصرالدشت
واقع در خیابان مرتضوی پشت باغشاه
واقع در خیابان جنوب باغشاه ـ خیابان کاشان
واقع در خیابان کاشان پشت باغشاه
واقع در سینا کوچه آبجوسازی
واقع درسینا خرمشهر
واقع در خیابان‌سالار کوچه سالار اعظم
واقع در خیابان نواب بین خاکبار و انارى
واقع در خیابان نواب چهارراه رضائی
واقع در خیابان شیروخورشید خیابان رامپیما اول‌کوچه درختی
واقع در خیابان شیروخورشید خیابان استخر کوچه شاهمیری
واقع در خیابان شیروخورشیدسیناجنب‌ورزشگاه
واقع در خیابان بریانک کوچه مرداد
واقع در خیابان رامپیماچهارراه استخر جنب کلانتری
واقع در خیابان بابائیان (شاهرخ) انتهای قصرالدشت روبروی پارک
واقع در خیابان حسام‌السلطنه خیابان سلطانی خیابان حاج‌کاظم
واقع در خیابان امیری روبروی سینما جی
واقع در سی‌متری جی مقابل پادگان جی
واقع در سی‌متری جی مقابل مدرسه راهنمائی امیری
واقع در خیابان حسام‌السلطنه
واقع در خیابان تیموری (تیموریان) چهارراه مظاهری
واقع در خیابان قزوین خیابان سلیمانیه
واقع در خیابان امیری سیزده متری حاجیان
واقع در انتهای خیابان سیزده متری حاجیان
واقع در انتهای غربی خیابان مرتضوی
واقع در خیابان حسام‌السلطنه کوچه ناظمی
واقع در خیابان خوش خیابان چهارراه مرتضوی
واقع درخیابان‌مرتضوی نرسیده‌به‌چهارراه‌خوش
واقع در خیابان مرتضوی بعد از چهارراه کارون
واقع در خیابان کارون جنوبی کوچه‌احسنی
واقع درخیابان قزوین خیابان‌محمدی‌خیابان‌ساعی
واقع در خیابان قزوین شانزده متری امیری کوچه هوشمند
خیابان قزوین ۱٦ متری امیری‌کوچه هوشمند
واقع در خیابان بریانک خیابان گلستانه چهارراه تیموری

شعبه شماره ۸۱۷ مدرسه واحد
شعبه شماره ۸۱۸ مدرسه ساسان
شعبه شماره ۸۱۹ مدرسه فصیح
شعبه شماره ۸۲۰ دبستان روز دانش
شعبه شماره ۸۲۱ دبستان بینش
شعبه شماره ۸۲۲ مدرسه فیروز

شعبه شماره ۸۲۳ دبستان پسرانه وصال

شعبه شماره ۸۲٤ دبستان خزانه شماره ۳
شعبه شماره ۸۲۵ دبستان اوجدی کرمانی

شعبه شماره ۸۲٦ دبستان پرورش نوباوگان
شعبه شماره ۸۲۷ دبستان علی‌اصغر نعمتی

شعبه شماره ۸۲۸ دبیرستان نظام مافی
شعبه شماره ۸۲۹ دبستان اردیبهشت
شعبه شماره ۸۳۰ دبستان فرزین پسران
شعبه شماره ۸۳۱ دبستان وحدت
شعبه شماره ۸۳۲ مدرسه راهنمائی جامع دختران

شعبه شماره ۸۳۳ دبستان محمود
شعبه شماره ۸۳٤ دبیرستان اتابکی شماره ۲
شعبه شماره ۸۳۵ دبستان عراقی
شعبه شماره ۸۳٦ اسفندیاری مدرسه راهنمائی
شعبه شماره ۸۳۷ دبیرستان ذوقی پسران
شعبه شماره ۸۳۸ دبستان ادیب پیشاوری
شعبه شماره ۸۳۹ مدرسه راهنمائی فرح مهر

شعبه شماره ۸٤۰ دبستان شیراز
شعبه شماره ۸٤۱ دبستان آذرآبادگان
شعبه شماره ۸٤۲ دبستان بهشت‌آئین

شعبه شماره ۸٤۳ دبیرستان بزرگ مهر

شعبه شماره ۸٤٤ اطاق اصناف شبکه ۱٤
شعبه شماره ۸٤۵ کارخانه پارس الکتریک
شعبه شماره ۸٤٦ کارخانه تولیدی ساکا
شعبه شماره ۸٤۷ کارخانه ارج
شعبه شماره ۸٤۸ کارخانه پارس مینو
شعبه شماره ۸٤۹ کارخانه تولیدی ایرانا
شعبه شماره ۸۵۰ کارخانه ژیان
شعبه شماره ۸۵۱ شرکت واحد
شعبه شماره ۸۵۲ شهرداری منطقه ۱
شعبه شماره ۸۵۳ شهرداری منطقه ٤
شعبه شماره ۸۵٤ دخانیات
شعبه شماره ۸۵۵ شهرداری منطقه ۱۱
شعبه شماره ۸۵٦ آبجوسازی شمس
شعبه شماره ۸۵۷ مدرسه ایران ناسیونال
شعبه شماره ۸۵۸ قسمت ۱۱ اتاق اصناف
شعبه شماره ۸۵۹ قسمت ۱۳ اتاق اصناف
شعبه شماره ۸٦۰ قسمت ۱٤ اتاق اصناف
شعبه شماره ۸٦۱ کارخانه پولاد
شعبه شماره ۸٦۲ قسمت ۱۵ اتاق اصناف
شعبه شماره ۸٦۳ قسمت ۱٦ اتاق اصناف
شعبه شماره ۸٦٤ قسمت ۱۷ اتاق اصناف
شعبه شماره ۸٦۵ مرکز رفاه سازمان زنان

واقع در خیابان حسام السلطنه
واقع در آریانا هزارخانی کوچه مهربانی
واقع در حسام السلطنه تیموری مقابل باغ زعیم
واقع درخیابان شیروخورشید سه‌راه انبارنفت
واقع درخیابان رباط‌کریم کوچه صوراسرافیل
واقع در خیابان شیروخورشید خیابان رباط‌کریم فرعی
واقع درخیابان شیروخورشید انتهای حقشناسی (بالای خیابان دوازده متری)
واقع درخیابان قزوین پارک خزانه‌کوی مسعود
واقع درخیابان‌قزوین سه‌راه‌آذری خیابان‌اردشیر
واقع درمهرآباد جنوبی بیست متری ولیعهد
ایستگاه نوروزی
واقع در مهرآباد جنوبی سرآسیاب (خیابان ۲۰ متری تفرش زاهدی)
واقع در مهرآباد جنوبی خیابان کانون
واقع درمهرآباد جنوبی خیابان ۲۰ متری ولیعهد
واقع درامامزاده حسن جنب خیابان دکترآقبال
واقع درخیابان‌قزوین خیابان‌شاه‌آبادکوی‌فردوس
واقع درخزانه خیابان قزوین نرسیده به دوراهی قهان
واقع در خیابان قزوین دوراهی قهان
واقع در خیابان قزوین خیابان ابطحی
واقع درخیابان‌شیروخورشیدبین‌عباسی وحقشناس
واقع در انتهای خیابان رباط‌کریم اصلی
واقع درخیابان شیروخورشید خیابان حقشناس
واقع درخیابان شیروخورشید سه‌راه انبارنفت
واقع درخیابان شیروخورشید انبارنفت جهارراه آهنچیان
واقع درخیابان رباط‌کریم خیابان ستوان‌جاوشی
واقع درخیابان رباط‌کریم کوچه سید عبداله
واقع درخیابان قزوین ۱٦ متری امیری روبروی دبستان مظفر
واقع درخیابان شیروخورشید امیری انتهای عباسی جنوبی
واقع درخیابان قزوین خیابان ۱٦ متری امیری
واقع در خیابان آیزنهاور مقابل پیسی‌کولا
واقع در اول جاده مخصوص کرج
واقع در جاده کرج
واقع در جاده کرج
واقع در جاده کرج
واقع در جاده کرج
واقع در جاده کرج
واقع در زیباشهر
واقع در خیابان اسکندری
واقع در خیابان قزوین
واقع در خیابان قزوین
واقع در خیابان آریاشهر
واقع در جهارراه اناری
واقع در جنب کارخانه ایران ناسیونال
واقع در فلکه دوم آریامهر
واقع در سه‌راه اکبرآباد مقابل سینما ناتالی
واقع درخیابان‌قزوین۱٦متری آمیری(خوارزمشاه)
واقع در قسمت ۱٦ اتاق اصناف
واقع در میدان رشدیه
واقع درسه‌راه‌آذری ساختمان رانندگی جاوید
واقع در دوراهی قهان
واقع در خیابان دانشگاه جنگ سه‌راه طرشت کوی اوزار

۵ ـ شعب اخذ آراء منطقه پنج انتخاباتی تهران

شعبه شماره ۸٦٦ دبستان شاهپور غلامرضا
شعبه شماره ۸٦۷ دبستان دخترانه دکتر عمید
شعبه شماره ۸٦۸ دبستان دخترانه چای جهان
شعبه شماره ۸٦۸ مدرسه سهیلی
شعبه شماره ۸٦۹ مدرسه بهروز
شعبه شماره ۸۷۰ مدرسه داریوش کبیر
شعبه شماره ۸۷۱ مدرسه رستاخیز
شعبه شماره ۸۷۲ دبیرستان عطار
شعبه شماره ۸۷۳ موسسه آموزشی فرح
شعبه شماره ۸۷٤ دبستان بهنام
شعبه شماره ۸۷۵ دبستان بهشت کودک
شعبه شماره ۸۷٦ مدرسه راهنمائی ایران‌نو
شعبه شماره ۸۷۷ مدرسه راهنمائی خیام
شعبه شماره ۸۷۸ دبستان شهریار
شعبه شماره ۸۷۹ اطاق اصناف نازی‌آباد
شعبه شماره ۸۸۰ ساختمان کشتارگاه
شعبه شماره ۸۸۱ انبار نفت نازی‌آباد
شعبه شمره ۸۸۲ پارکینگ شرکت واحد اتوبوسرانی
شعبه شماره ۸۸۳ ایستگاه راه‌آهن دولتی ایران
شعبه شماره ۸۸٤ راه‌آهن دولتی ایران
شعبه شماره ۸۸۵ راه‌آهن دولتی ایران
شعبه شماره ۸۸٦ راه‌آهن دولتی ایران
شعبه شماره ۸۸۷ راه‌آهن دولتی ایران
شعبه شماره ۸۸۹ دفتر انجمن محلی فرح‌آباد جنوب تهران
شعبه شماره ۸۹۰ کارخانه چیتسازی تهران

شعبه شماره ۸۹۱ کارخانه‌روغن‌نباتی قو
شعبه شماره ۸۹۲ اداره کل باربری
شعبه شماره ۸۹۳ سالن شهرداری جوادیه
شعبه شماره ۸۹٤ دبیرستان اتابکی شماره یک دختران
شعبه شماره ۸۹۵ دبستان محمود شبستری
شعبه شماره ۸۹٦ کودکستان والاحضرت ولیعهد
شعبه شماره ۸۹۷ دبستان ملک‌پیرنظر

شعبه شماره ۸۹۸ مدرسه راهنمائی کوکب‌صادق

شعبه شماره ۸۹۹ دبیرستان مرزبان
شعبه شماره ۹۰۰ دبیرستان دخترانه‌دکترصفدری
شعبه شماره ۹۰۱ دبستان محمد فروزان

شعبه شماره ۹۰۲ مدرسه داود فلاح
شعبه شماره ۹۰۳ مدرسه پسرانه غیاثی
شعبه شماره ۹۰٤ دبستان پروین اعتصامی
شعبه شماره ۹۰۵ دبستان طوسی
شعبه شماره ۹۰٦ دبستان طاهرزاده
شعبه شماره ۹۰۷ دبستان شهروز
شعبه شماره ۹۰۸ دبستان امیر
شعبه شماره ۹۰۹ دبستان کمال
شعبه شماره ۹۱۰ دبستان خسروان
شعبه شماره ۹۱۱ دبستان ۱۷ شهریور میدان
شعبه شماره ۹۱۲ دبستان گیلان‌فرحیه‌نو

شعبه شماره ۹۱۳ دبستان نظام‌مافی کوی فردوس
شعبه شماره ۹۱٤ کارخانه کانادادرای
شعبه شماره ۹۱۵ کارخانه جنرال استیل
شعبه شماره ۹۱٦ کارخانه لبنیات پارس
شعبه شماره ۹۱۷ کارخانه شیرپاستوریزه
شعبه شماره ۹۱۸ کارخانه ویتانا
شعبه شماره ۹۱۹ گروه صنعتی بهشهر
شعبه شماره ۹۲۰ انبارهای عمومی و گمرک غرب

واقع در خیابان آرامگاه ـ علی‌آباد مجدالدوله
واقع در خیابان فرح‌آباد خیابان عباسی
واقع در خیابان فرح‌آباد خیابان انوشیروان‌دادگر
واقع بین نازی‌آباد و یاخچی‌آباد
واقع در نازی‌آباد میدان بازار دوم
واقع در جوادیه خیابان دشت میشان
واقع در جوادیه میدان کشتارگاه
واقع در نازی‌آباد میدان پارس
واقع در یاخچی‌آباد جهارصد دستگاه
واقع در جوادیه انتهای بیست‌متری
واقع در جوادیه بیست‌متری ایستگاه یکتا
واقع در جوادیه بیست‌متری کوچه سیف‌مقدم
واقع در جوادیه بیست‌متری کوچه حمام
واقع در نازی‌آباد انتهای خیابان سرسبز
واقع در نازی‌آباد میدان بازار دوم
واقع در جوادیه میدان کشتارگاه
واقع در جوادیه سرپل
واقع در نازی‌آباد جنب باشگاه ورزشی

واقع در میدان راه‌آهن ایستگاه مرکزی
واقع در حوزه مدیریت امور اداری
واقع در قسمت دیزلها
واقع در قسمت کارخانجات راه‌آهن
واقع در ناحیه ٦ راه‌آهن تهران
واقع در فرح‌آباد خزانه خیابان۱۵متری‌امیرشرقی

واقع در خیابان آرامگاه جهارراه انوشیروان دادگر
واقع در خیابان انوشیروان دادگر
واقع در خیابان آرامگاه
واقع در جوادیه ده‌متری دوم نبش خیابان مستقل
واقع در امامزاده حسن جنوب خط آهن تهران تبریز
واقع در قلعه‌مرغی جنب خط‌آهن تهران تبریز
واقع در جاده ساوه شهر ولیعهد
واقع در خزانه قلعه‌مرغی بیست متری‌فلاح‌ایستگاه حسینی
واقع در انتهای خیابان امامزاده حسن ۲۰متری یافت‌آباد
واقع در کوی مهناز ـ زهتابی ـ ایستگاه فلکه
واقع در کوی مهناز ـ زهتابی جهارراه‌صالح‌نیا
واقع در وصفنارد ـ خیابان ولیعهد پشت‌یخچال طاهری
واقع در خزانه قلعه‌مرغی میدان فلاح
واقع در جاده ساوه ـ وصفنارد
واقع در کوی مهنازفلکه مقدم
واقع در کوی‌مهناز انتهای بیست‌متری فلاح
واقع در جاده قدیم کرج ـ جنب تولید دارو
واقع در وصفنارد
واقع در خیابان شیروخورشید ـ خیابان استخر
واقع در اول جاده یافت‌آباد ـ خیابان بهداشت
واقع در بیست‌متری فلاح ـ میدان فلاح
واقع در کوی مهناز ـ میدان گلچین
واقع در امامزاده حسن ـ پشت خط تهران‌تبریز اول خیابان فرحیه‌نو
واقع در جاده قدیم کرج ایستگاه مدرسه
واقع در جاده قدیم کرج
واقع در جاده ساوه پشت کارخانه کانادادرای
واقع در جاده قدیم کرج
واقع در جاده قدیم کرج
واقع در جاده قدیم کرج
واقع در جاده قدیم کرج

بقیه در صفحه ۲۸

٤ ـ شعب اخذ آراء منطقه چهار انتخاباتی تهران

شعبه شماره ۶۹۳ کانون اصلاح تربیت
شعبه شماره ۶۹۳ دبستان راهنمائی نهال آرزو
شعبه شماره ۶۹٤ دبستان بهنام
شعبه شماره ۶۹۵ دبستان سوم اسفند
شعبه شماره ۶۹٦ دبستان سیمین
شعبه شماره ۶۹۷ مدرسه راهنمائی خلیج فارس

شعبه شماره ۶۹۸ آموزشگاه نابینایان رضاپهلوی
شعبه شماره ۶۹۹ دبستان فرحناز پهلوی
شعبه شماره ۷۰۰ دبستان سوسن
شعبه شماره ۷۰۱ دبستان شاهپوریان
شعبه شماره ۷۰۳ دبستان شهر آراء دختران
شعبه شماره ۷۰۳ راهنمائی ناموس «شهنواز»

با این دستگاه، تأثیر سیگار را بر بدن خود ببینید

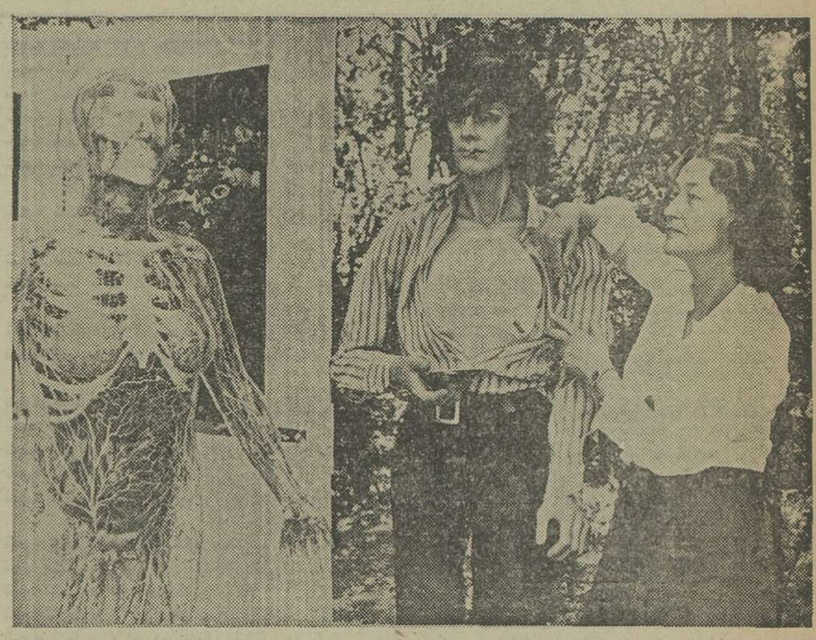

« سیگار برای سلامت بشر ، خطرناکتر ازآنست که فکرش را بکنید . بیائیم مرد ومردانه بهم قول بدهیم و شر این سم لعنتی را از وجود خود کم کنیم !»
این ، شعارخانم«کاتارینافوکه» وزیر بهداشت وامور خانواده‌آلمان است که اخیرا رنج یک سفر طولانی را بدور آلمان آغاز کرده تا طرفدارانی‌برای‌شعار خود جمع کند.

خانم وزیر آلمانی در سفر ۶ هفته‌ئی خود می کوشد با ایراد سخنرانیها و ارائه آمار و ارقام دقیق ، ثابت کند سیگار که امروزه بطرز سرسام آوری در سراسر آلمان وهمه کشورهای جهان شیوع یافته و مردم دنیا از پیرو جوان وزن و مرد و حتی کودکان ونوجوانان نابالغ ، بی‌مهابا ، هر ساعت دود غلیظ و کشنده چند سیگار رابه حلقوم خودفرومیدهند، راستی راستی از هربلای آسمانی واز هربیماری مسری خطرناکتر است .

خانم وزیر بهداشت امور خانواده آلمان در این سفر ، نتها به سلاح نطق و سخنرانی و آمار وارقام دقیقی که کارشناسان و مشاوران وزارتخانه‌اش تهیه کرده‌اند مسلح نیست . او در این سفر ۱۵ دستگاه ازوسیله جالبی راکه دانشمندان آلمانی اختراع کرده‌اند ، باخود به میان مردم شهرهای مختلف می برد تاآنها تاثیر خطرناک نیکوتین رابرگردش خون و ضربان قلب بطور عملی و به وضوح بچشم ببینند.

این‌دستگاه‌طوری ساخته شده که جریان کامل دودسیگار و جرم نیکوتین را از لحظه‌ئی که به سیگار پک زده می شود در بدن انسان نشان میدهد و مستمعان خانم وزیر براحتی باچشم خود می‌توانند ببینند که با سیگاری که می کشند چه بلائی به جسموجان خود می آورند.

این دستگاه در اصل برای نشان دادن تاثیر تغذیه غلط ، کمبود حرکت ومصرف نیکوتین و قرص‌های گوناگون دربدن ساخته شده که خانم «فوکه» در این سفر مبارزه باسیگار ، از آن برای‌جلب نظر مردم جهت ترک سیگار استفاده می‌کنند .

« خانم فوکه» امیدوار است که درخلال این ، سفر گروه زیادی از مردم بخصوص جوانان رابه اثرات فوق‌العاده خطرناک بربدن انسان آشنا سازد واز آنها برای کنار گذاشتن این سم لعنتی ، قول مردانه بگیرد.

تعداد زیادی از کسانی که وزیر بهداشت آلمان امیدواراست سیگار رابرای همیشه‌کنار بگذارند بیمارانی هستند که درمناطق ویژه دوران نقاهت را سپری می کنند و بطور قطع اگر جوانان وافراد عادی زیربار حرفها واستدلال‌های «خانم‌وزیر» نروند ، گروه کثیری‌از از بیماران بامشاهده گردش سم نیکوتین دربدن خود ، سیگار را برای‌همیشه خواهند بوسید و کنار خواهند گذاشت .

شاهکار عکاس آلمانی

باین عکس بدقت نگاه کنید. سرسری از آن‌نگذرید، این عکس، از شاهکارهای مسلم هنرو تکنیک عکاسی‌است که آقای «هربرت لابنسکی» (آلمانی) بخاطر آن برنده مسابقه عکاسی «بلند ۷۵» شد. در ضمن با همین عکس ، بعنوان مظهر و سمبل نمایشگاه جهانی «فتوکینا» که در «کلن» برگزار خواهد شد ، تبلیغ میشود .

در این عکس بسیار زیبا که از مهارت و هنرعکاس حکایت‌ها دارد، کلیسای بزرگ شهر کلن‌ویل بزرگ رودخانه راین بر روی عینک آفتابی این خانم آلمانی منعکس شده است و بخصوص از این جهت برای‌تبلیغ نمایشگاه «فتوکینا» بهترین عکس ممکن تشخیص داده‌شد که موضوع امسال این نمایشگاه معروف«آلمان‌و آلمان‌ها» است .

نمایشگاه فتوکینا که هردوسال‌یکبار برگزارمیشود، از معروفترین نمایشگاههایی است که در زمینه عکاسی، دستگاهها و تکنیک‌های عکاسی و آخرین تحولات درهنر عکاسی برگزار میشود.

امسال در این نمایشگاه بزرگ ۹۰۰ موسسه‌تولید وسایل و تجهیزات عکاسی از ۳۱ کشور جهان شرکت دارند .

کشتی هوائی، برای حمل و نقل بار

۳۸ سال پس از آتش‌گرفتن‌کشتی‌هوائی آلمان بنام «هیندنبرگ» ، استرالیا بکاردیگر دست به آزمایش جدی برای ساختن‌کشتی‌های هوائی زده است .

در ۱۹۳۸ زمانیکه آدولف هیتلر پیشوای آلمان نازی بود، نخستین کشتی هوائی دنیا در آلمان برای حمل‌ونقل بار و کالاهای‌سنگین مورد آزمایش قرار گرفت، اما کشتی هوائی «هیندنبرگ» پس از بلند شدن از زمین آتش گرفت و بکلی سوخت . از آن زمان تاکنون مساله استفاده از کشتی هوائی بعلت غیر اقتصادی بودن و خطرات جدی که دربر داشت در بوته فراموشی ماند تااینکه در ماه ژوئن امسال شرکت سهامی خاص «مانتیز» در ملبورن استرالیا ، کار ساختن این کشتی غول‌پیکر را آغاز کرده است‌که در ماه جاری برای پرواز های آزمایشی آماده خواهد شد.

«تونی‌نورتن» مدیر عامل جوان شرکت «مانتیز» که خود از هدایت کنندگان طرازاول بالون در استرالیاست و ساختمان و مکانیزم کشتی هوائی را طراحی کرده معتقد است که امروزه دگرگونی در مناسبات‌اقتصادی‌جوامع و بالا رفتن حجم‌مبادلات‌بازرگانی،بهره‌برداری از کشتی هوائی را اجتناب‌ناپذیر ساخته‌است اما برای جلوگیری از حوادث ناگواری که ممکن است در هوا برای این کشتی‌ها پیش آید ، میتوان از گاز غیرقابل اشتعال« هلیوم» بجای اکسیژن استفاده کرد که درکشتی‌هوائی استرالیائی نیز از همین گازاستفاده شده‌است.

آگهی انجمن نظارت بر انتخابات انجمن شهرستان مرکز
شهرستان تهران وانجمن شهر پایتخت وشورای آموزش وپرورش منطقه‌ای تهران

رای دهندگان میتوانند فقط به افرادی که از طرف حزب رستاخیز ملت ایران برای عضویت در انجمنهای شهرستان و شهر و شورای آموزش و پرورش معرفی شده‌اندرای بدهند .

الف : به سی نفر ازبین اسامی زیر برای عضویت انجمن شهرستان مرکز شهرستان تهران .

آقای مرتضی ابطحی فروشانی	شماره۲
آقای تقی احمدی مقدم	شماره۳
اقای مهدی اخوان فرشچی	شماره٤
آقای مجید اسعدرزم‌آراء	شماره٥
آقای غلامرضا اسلامی	شماره٦
آقای فضل‌اله اشجع	شماره۷
خانم جیران ارشدی فرشچی	شماره۸
خانم عزت‌اکبر	شماره۹
خانم همااللهی	شماره۱۰
آقای محمد حسین امیدی	شماره۱۱
آقای اندرانیت آوانسیان	شماره۱۲
آقای فضل‌اله ایمانی نائینی	شماره۱۳
آقای علی‌ایمانی	شماره۱٤
آقای محمدابراهیم بازرگانی	شماره۱٥
خانم فرخنده بازغی	شماره۱٦
خانم معصومه باقری	شماره۱۷
آقای مهدی بامداد فرخ	شماره۱۸
آقای ناصرالدین بامشاد علوی	شماره۱۹
خانم حکیمه بلندبخش‌پژمان	شماره۲۰
خانم عزت‌بنی‌آدم	شماره۲۱
خانم باهره بهار	شماره۲۲
خانم فاطمه پژمان ملکوتی	شماره۲۳
آقای حسین پیشرومقدم	شماره۲٤
آقای منوچهر تاجیک	شماره۲٥
آقای حسین جوانشیر	شماره۲٦
آقای محسن جورابی	شماره۲۷
آقای علی جولائی	شماره۲۸
آقای محمدجهانفر	شماره۲۹
آقای مصطفی حجازی	شماره۳۰
آقای اصغر حسن‌پور	شماره۳۱
آقای مصطفی حسینی لواسانی	شماره۳۲
خانم طلعت حقیقی	شماره۳۳
اقای علی حمیدیان	شماره۳٤
آقای رضاخانی	شماره۳٥
آقای عباس دانشمندکاشانی	شماره۳٦
خانم ربابه داودی	شماره۳۷
آقای مظفردیوان بیگی	شماره۳۸
آقای عبداله رادمنیشه	شماره۳۹
آقای محی‌الدین رحیم‌زاده	شماره٤۰
آقای خلیل رضاپور لکتوئی	شماره٤۱
آقای تقی رضائیان	شماره٤۲
آقای غلامرضا رعیت‌ابراهیم‌آبادی	شماره٤۳
آقای تقی‌روستائیان	شماره٤٤
اقای فضل‌ریاضی	شماره٤٥
آقای حسن زکریازاده	شماره٤٦
آقای حسین سادات حسینی	شماره٤۷
خانم ملک‌ترکان سعید	شماره٤۸
آقای لطفعلی سلیمی	شماره٤۹
آقای شاهرخ سماوی	شماره٥۰
خانم آفری شاهرخی	شماره٥۱
خانم فاطمه شجاع‌آفرین	شماره٥۲
خانم منظرشجاعی	شماره٥۳
آقای مرتضی شکوه‌زاده	شماره٥٤
خانم قدسیه صفاکیش مشکوتی	شماره٥٥
خانم حوری صولتی	شماره٥٦
آقای غلامحسین طاهری خوانساری	شماره٥۷
آقای جوادعاملی	شماره٥۸
خانم اقدس فرجامی	شماره٥۹
آقای عبدالمحمد فرحبخش	شماره٦۰
اقای غلامرضا فلاحت	شماره٦۱
آقای امیرابوالحسن قهرمانلو	شماره٦۲
خانم منیرکروبی	شماره٦۳
خانم اکرم لاجوردی	شماره٦٤
آقای امیرلسانی	شماره٦٥
آقای محمدمرشد مبارکی	شماره٦٦
خانم فاطمه مجدفر	شماره٦۷
آقای مظفر مروت‌جو	شماره٦۸
آقای جمشید مسعودنیا	شماره٦۹
آقای محمد مسعودی	شماره۷۰
آقای باقر مشیری	شماره۷۱
آقای محمد مظفر زنگنه	شماره۷۲
آقای جمشید مظفریه	شماره۷۳
خانم پوراندخت معارضی	شماره۷٤
آقای محمدعلی معین‌آزاد تهرانی	شماره۷٥
خانم پروین مقبل‌زاده	شماره۷٦
خانم بدری مقدم	شماره۷۷
آقای حسین مکرم	شماره۷۸
خانم درخشنده ملکوتی قائم‌مقامی	شماره۷۹
آقای عبدالرسول موسوی خادم	شماره۸۰
خانم شمسیه مولائی آشتیانی	شماره۸۱
آقای بهاءالدین مهدوی	شماره۸۲
آقای غلامعلی مهرآسا	شماره۸۳
خانم رباب ناطقی	شماره۸٤
آقای جعفر نماینده	شماره۸٥
اقای احمد نوربخش	شماره۸٦
آقای محسن ویژه	شماره۸۷
خانم منصوره هشیار	شماره۸۸
آقای تقی‌هورفر	شماره۸۹
آقای شمس‌الدین‌وثوق‌مدرس	شماره۹۰

ب: به سی‌نفر از بین اسامی زیر برای عضویت درانجمن شهرپایتخت :

آقای مرتضی ابوذر	شماره۱
آقای ابوالقاسم آرام	شماره۲
خانم مهری آرین	شماره۳
خانم منیژه اسعدرزم‌آرا	شماره٤
خانم صغری آسوده	شماره٥
آقای مسعود اعتصام	شماره٦
اقای بهروز اعظمی	شماره۷
آقای داود افشان‌پناه	شماره۹
آقای ابراهیم آقازاده مسرور	شماره۱۰
خانم پروین انتخابی	شماره۱۱
آقای عزت‌اله اوزار	شماره۱۲
آقای خلیل ایرانی	شماره۱۳
آقای مهدی باستان‌پور	شماره۱٤
آقای عبداله‌بلندقد	شماره۱٥
آقای نصرت‌اله بهتاش	شماره۱٦
آقای پرویز بیات زرنا	شماره ۱۷
خانم پروین تبریزی ارداقی	شماره۱۸
آقای ابوالقاسم تفضلی	شماره۱۹
اقای محمدرضا تقی‌زاده	شماره۲۰
آقای حسین توحیدی اقدم	شماره۲۱
آقای غیاث‌الدین جزایری	شماره۲۳
خانم اعظم جعفری	شماره۲٤
آقای محمد جمالی‌آشتیانی	شماره۲٥
آقای جعفر جهان	شماره۲٦
آقای نعمت‌الله جهان‌بانوئی	شماره۲۷
آقای مهدی حریری طلوع	شماره۲۸
آقای حسین حسینی	شماره۲۹
خانم پروین حکیم	شماره۳۰
آقای مسعود حیدری	شماره۳۱
آقای علی خاقانی	شماره۳۲
اقای خسرو خیری	شماره۳۳
خانم فاطمه داراعرفانی	شماره۳٤
آقای جمال درویش	شماره۳٥
خانم همدم دفتریان	شماره۳٦
آقای مصطفی رازی‌لواسانی	شماره۳۷
آقای علی‌اکبر رجائی	شماره۳۸
خانم تاجماه رحیمی	شماره۳۹
آقای محمدحسین رستگارزاری	شماره٤۰
آقای محمدباقر رفیعی‌طاری	شماره٤۱
آقای ابراهیم زهتاب‌فرد	شماره٤۲
آقای علی سپهر	شماره٤۳
خانم طلعت‌الملوک سرابندی	شماره٤٤
آقای محمدهاشم سربی	شماره٤٥
خانم بانو سروش	شماره٤٦
آقای رضا سمواتی	شماره٤۷
خانم زهرا سمیعی	شماره٤۸
خانم لیلا سمیعی	شماره٤۹
اقای قهارقلی شاهرخشاهی افشار	شماره٥۰
آقای محمد شایسته‌پور	شماره٥۱
آقای علی‌حسین شربیانی	شماره٥۲
خانم توران شهریاری بهرامی	شماره٥۳
خانم عزیزالملوک شیبانی آذرخشی	شماره٥٤
خانم‌ایران‌دخت شیخ	شماره٥٥
آقای محمود صادق	شماره٥٦
آقای کاظم صدقیانی‌زاده	شماره٥۷
آقای قاسم عباسی موحدی	شماره٥۸
آقای محمد علومشی	شماره٥۹
خانم پروین غفاری	شماره٦۱
آقی حسین فرهودی	شمره٦۲
آقای فرهنگ فرهی	شماره٦۳
آقای محمدتقی قاضی	شماره٦٤
اقای رحیم قدیریان	شماره٦٥
آقای حسین کلانتری	شماره٦٦
آقای البرت کوجوئی	شماره٦۷
آقای حسام‌الدین مبرهن	شماره٦۸
آقای محمدعلی محب‌خسروی	شماره٦۹
آقای مرتضی مجسنی	شماره۷۰
آقای بزرگ محمدی	شماره۷۱
آقای علی‌محمد محمودی‌علی‌آبادی	شماره۷۲
خانم پوران‌دخت مستانی گرگانی	شماره۷۳
آقای قاسم‌مستعلی	شماره۷٤
آقای کاظم مسعودی	شماره۷٥
خانم عفت مطیعی تهرانی	شماره۷٦
خانم عزت معتمدی	شماره۷۷
خانم هما معدل	شماره۷۸
اقای ناصر ملک محمدی	شماره۷۹
خانم‌زهره میرحیدر	شماره۸۰
آقای شاپور میهن	شماره۸۱
آقای رشید نادرخانی	شماره۸۲
خانم بی‌بی نعمتی نعمت‌شاهی	شماره۸۳
آقای دانش نوبخت	شماره۸٤
آقای بلال ولی‌نژاد اردهائی	شماره۸٥
آقای محمدصادق هادوی	شماره۸٦
آقای حمید هاشمیان	شماره۸۷
آقای فریدون هرمزدیاری	شماره۸۸
آقای محمد هژبری هوتکی	شماره۸۹
آقای احمد یعقوبی	شماره۹۰

ب: به ۷ نفر ازبین اسامی زیر برای عضویت درشورای آموزش و پرورش منطقه‌ای تهران :

اقای باروخ بروخیم	شماره۱
خانم همابهرامی	شماره۲
خانم حشمت‌الملوک بیگدلی آذری	شماره۳
آقای ایرج‌خدوی	شماره٤
آقای محمدرضا دانائی	شماره٥
آقای صدرالدین دستغیب	شماره٦
خانم پرینوش شریفی	شماره۷
خانم نرگس شفیع‌زاده	شماره۸
خانم زینت صدقدار	شماره۹
آقای مصطفی عاطفی	شماره۱۰
آقای نوشیروان کیهانی‌زاده	شماره۱۱
آقای علی‌اکبر مدرسی	شماره۱۲
آقای محمدتقی مرتضوی	شماره۱۳
خانم پریوش مصداقی	شماره۱٤
آقای میرمهدی مفخم جلالی	شماره۱٥
خانم زهره ملک‌زاده	شماره۱٦
خانم نزهت منصوری موید	شماره۱۷
آقای منصور منطقی	شماره۱۸
اقای میرغلامرضا میرصنایع	شماره۱۹
آقای ناصرنژند	شماره۲۰
آقای عباس یمینی شریف	شماره۲۱

تذکر :

نظر باینکه برای اولین بار شمارش آراء بااستفاده از دستگاههای کامپیوتری انجام میگیرد خواهشمند است بنکات زیر توجه شود .

۱ـ در هرشعبه اخذ رای سه صندوق برنگهای صورتی، آبی وزرد خواهد بود که بترتیب برای‌انتخابات‌انجمن شهرستان، انجمن شهر وشورای آموزش وپرورش منطقه‌ای میباشد .

۲ـ در هرپاکت رای که در موقع ثبت‌نام بدریافت کننده برگ انتخابات‌تسلیم شده سه برگ رای برنگهای صورتی ، آبی وزرد قرار دارد که بترتیب برای انتخابات انجمن شهرستان، انجمن شهر وشورای آموزش وپرورش منطقه‌ای میباشد بنابراین رای دهندگان باید برگ رای همرنگ هرصندوق را درهمان‌صندوق بیندازند وبرای اینکار لازم است‌که برگ رای خودرا بنحوی داخل شکاف صندوق بیندازند که :

اولا ـ از طرفی که پیکانها (فلشها) نشان میدهند داخل صندوق شود .

ثانیا ـ صفحه علامت گذاری شده در زیر قرار گیرد ودر موقع رای انداختن فقط پشت رای دیده شود

۳ـ رای دهندگان بتوضیحاتیکه برای راهنمائیهای آنان روی پاکتهای رای چاپ شده کاملا توجه نموده وهمچنین‌بتذکرات اعضای شعب که دراین مورد آموزش دیده‌اند نیز توجه فرمایند .

بقیه‌از صفحه ۲۷

شعبه شماره ۹۲۱ کارخانه جنرال صنعتی	واقع در خیابان پشت شیر پاستوریزه (رضاشاه کبیر)
شعبه شماره ۹۲۲ کارخانه پرسی‌گاز	واقع در خیابان پشت شیر پاستوریزه (رضاشاه کبیر)
شعبه شماره ۹۲۳ کارخانه بوتان‌گاز	واقع در خیابان پشت شیر پاستوریزه (رضاشاه کبیر)
شعبه شماره ۹۲٤ کارخانه صنایع فلزی ریالکو	واقع در خیابان پشت شیر پاستوریزه (رضاشاه کبیر)
شعبه شماره ۹۲٥ کارخانه تولیددارو	واقع در نزدیک پل جاده ساوه
شعبه شماره ۹۲٦ کارخانه شیشه میرال	واقع در جاده‌ساوه اول خیابان یافت‌آباد
شعبه شماره ۹۲۷ کارخانه پروفیل نیمه‌سبک	واقع در جاده ساوه روبروی‌اتومبیل‌سازی‌خاور
شعبه شماره۹۲۸ کارخانه لوله‌و ماشین	واقع در جاده ساوه چهاردانگه
شعبه شماره ۹۲۹ کارخانه بی اف گودریچ	واقع در جاده ساوه
شعبه شماره ۹۳۰تعمیرگاه‌شرکت‌واحداتوبوسرانی	واقع در سه‌راه آذری
شعبه شماره ۹۳۱ سالن اجتماعات اتحادیه صنف	واقع در خیابان قزوین اول خیابان قلعه مرغی
چوب تخته سه‌لائی	
شعبه شماره ۹۳۲ دبستان رودکی	واقع در شهرری ـ کوی نهم آبان
شعبه‌شماره ۹۳۳ دبستان شهناز پهلوی	واقع در شهرری ـ کوی نهم آبان
شعبه شماره ۹۳٤ دبستان مهستی	واقع در شهرری ـ کوی نهم آبان
شعبه شماره ۹۳٥ دبستان مولوی	واقع در شهرری ـ کوی نهم آبان
شعبه شماره ۹۳٦ دبیرستان محمدرضاشاه پهلوی	واقع در شهرری ـ کوی نهم آبان
شعبه شماره ۹۳۷ دبستان فرخناز پهلوی	واقع در شهرری ـ کوی نهم آبان
شعبه شماره ۹۳۸ دبستان ابن‌سینا	واقع در شهرری سریل سیمان
شعبه‌شماره ۹۳۹ دبستان ایران‌پور	واقع در خیابان سینا
شعبه شماره ۹٤۰ کارخانه سیمان ری	واقع در شهرری ـ انتهای خیابان سیمان
شعبه شماره ۹٤۱ حوزه ثبت احوال صفائیه	واقع در قلعه شهرری خیابان سیمان
شعبه شماره ۹٤۲ دبستان ۲۱ فروردین	واقع در شهرری، قلعه‌دولت‌آباد
شعبه شماره ۹٤۳ دبستان ۲۳ شهریور	واقع درشهرری ،شهرك جدید دولت‌آباد
شعبه شماره ۹٤٤ دبستان ۲٤اسفند	واقع در شهر ری ،چشمه‌علی
شعبه شماره ۹٤٥ دبستان ارتشبد حجازی	واقع در شهرری ،خیابان طغرل «ظهیرآباد»
شعبه شماره ۹٤٦ دبستان کسری	واقع‌در شهرری ،خیابان سپهبد رزم‌آراء
شعبه شماره ۹٤۷ دبستان سپهبد امیراحمدی	واقع‌در شهرری ،خیابان سپهبد رزم‌آراء
شعبه شماره ۹٤۸ دبستان اقدس‌الدوله	واقع در شهرری ، مقابل بیمارستان‌فیروز آبادی
شعبه شماره ۹٤۹ دبستان فرنام	واقع در شهرری، خیابان ملك منصور
شعبه شماره ۹٥۰ سازمان کارگران جنوب تهران	واقع درشهرری، میدان پهلوی پاساژ شیشه
شعبه شماره ۹٥۱ دبستان عفت	واقع در شهرری ، خیابان ششم بهمن
شعبه شماره ۹٥۲ دبستان پیمان	واقع در شهرری ، خیابان آردایران
شعبه شماره ۹٥۳ اطاق اصناف شهرری	واقع در شهر ری ،خیابان ششم بهمن
شعبه شماره ۹٥٤ مدرسه راهنمائی راه‌آهن	واقع در شهرری خیابان ششم بهمن
شعبه شماره ۹٥٥ منطقه ۱۲ حزبی پایتخت	واقع در شهرری خیابان ششم بهمن
شعبه شماره ۹٥٦ دبستان عنصری	واقع در شهرری خیابان احمد نیریزی
شعبه شماره ۹٥۷ مدرسه راهنمائی عسجدی	واقع در شهرری ،محله‌هاشم آباد
شعبه شماره ۹٥۸ دبستان ششم بهمن	واقع درشهرری ، محله نصرآباد
شعبه شماره ۹٥۹ دبستان طوسی	واقع درشهرری ، سه‌راه‌تقی‌آباد
شعبه شماره ۹٦۰ دبستان عسکری	واقع در شهرری ،اول خیابان قم
شعبه شماره ۹٦۱ مدرسه راهنمائی کهریزی	واقع درشهرری ، خیابان قم جنب استادیوم‌شاهپور علیرضا
شعبه شماره ۹٦۲ دبستان فاطمیه	واقع درشهرری، خیابان شیروخورشید
شعبه شماره ۹٦۳ دبستان رئیسی	واقع در شهرری ، جاده‌قم ولی‌آباد
شعبه شماره ۹٦٤ دبستان ایرانشهر	واقع در شهرری ، جوانمرد قصاب
شعبه شماره ۹٦٥ دبستان خانی‌آباد	واقع درخانی‌آباد ،۱۸۰متری درختی
شعبه شماره ۹٦٦ کارخانه چیت‌سازی عمتاز‌شهرری	واقع در خیابان سپهبد رزم‌آراء
شعبه شماره ۹٦۷ کارخانه چیت‌سازی شهرری	واقع در خیابان سپهبد رزم‌آراء
شعبه شماره ۹٦۸ کارخانه سیمان تهران ـشهرری	واقع در غنی‌آباد
شعبه شماره ۹٦۹ سیلوی‌تهران	واقع در خیابان آرامگاه چهارراه آتوشیروان دادگر
شعبه شماره ۹۷۰ کالای الکتریکی شهرری	واقع درخیابان آرامگاه
شعبه شماره ۹۷۱ شرکت ایران ترانسفرد شهرری	واقع درخیابان آرامگاه
شعبه شماره ۹۷۲ دبستان ارتشبدحجازی شهرری	واقع درابن‌بابویه خیابان طغرل
شعبه شماره ۹۷۳ اداره تمرکز و نگهداری فنی‌توتون	واقع درنازی‌آباد شرکت دخانیات
شعبه شماره ۹۷٤ انبار نفت سوخت گیری مهرآباد	واقع در مهرآباد
شعبه شماره ۹۷٥ مرکز رفاه لخانواده	واقع درخیابان قدیم کرج مهرآباد جنوبی
شعبه شماره ۹۷٦ مرکز رفاه‌خانواده شماره ۳	واقع درخیابان آرامگاه نازی‌آباد ابتدای چهارصد دستگاه
شعبه شماره ۹۷۷ مرکز رفاه خانواده شماره ٤	واقع در ۱۰متری قلعه مرغی خیابان زیباریان پشت خط‌آهن تهران‌ـاهواز
شعبه شماره ۹۷۸ مدرسه راهنمائی استادبهمن‌یار	واقع‌درکوی‌مهرزاد پشت‌کارخانه شیر پاستوریزه
شعبه شماره ۹۷۹ مدرسه بهنام تهرانسر	واقع درجاده مخصوص کرج ـتهران سر
شعبه شماره ۹۸۰ کارخانجات کفش ملی	واقع درجاده قدیم‌کرج ـ مهرآباد جنوبی
شعبه شماره ۹۸۱ کارخانه جنرال موتور	واقع درجاده مخصوص کرج
شعبه شماره ۹۸۲ شرکت پلاسکار «رنگ میگو»	واقع در جنوب جاده مخصوص کرج
شعبه شماره ۹۸۳ کارخانه رنگ‌نگین	واقع در جنوب جاده مخصوص کرج
شعبه شماره ۹۸٤ کارخانجات مالی‌بل «ذوب‌فلزات»	واقع در جنوب جاده مخصوص کرج
شعبه شماره ۹۸٥ پالایشگاه نفت رس	واقع در جنوب جاده مخصوص کرج
شعبه شماره ۹۸٦ شرکت تولیدی کوروش	واقع در جنوب جاده مخصوص کرج
شعبه شماره ۹۸۷ کارخانجات کفش بلا «کفش بلا»	واقع در جنوب جاده مخصوص کرج

خانمهای خوشگل! مواظب حرف زدنتان باشید

نوشته : عزیز نسین

خانمهای جوان ، دختر خانم های خوشگل ، بانوان و دوشیزگان جوان و خوشگل و گرامی ، اگر اجازه بفرمایید با شما چند کلمه عرض خصوصی‌دارم :وقتی بامردان قلدرو قوی بنیه طرف صحبت هستید، خواهشمندم مواظب حرف دهنتان باشید، چرا که خروج یک کلمه حرف بی‌ربط از میان لبان گلگون شما، گاه میتواند قلدرترین و خوش بنیه‌ترین مردان را هم مثل‌بلوط تناوری که گرفتار صاعقه شده باشد ، ازپادربیاورد .

شما حشمت خان‌الوار را نمی‌شناسید . او درمیان همدوره‌ای و هم کلاسی های خودش، که ما ها باشیم از همه جوان‌تر مانده . ماهاده سال پیرتر از سن خودمن نشان میدهیم ، اما حشمت‌خان الوار ، پانزده سال جوان‌تر از سن خودش نشان میدهد اگر شما این حشمت خان الوار را ببینید، محال است که سنش را بیش از سی و پنج سال تخمین بزنید، درصورتی که حشمت خان‌الوار، درست پنجاه سال دارد .

ماوقتی درغیاب او ازش صحبت کنیم، بطور ساده می‌گوئیم «حشمت‌الوار» اما در حضور خودش او را حشمت خان صدا می‌زنیم که بی‌احترامی نشده باشد . شاید ندانید چرا همدوره هایش ، لقب «الوار» را به‌او داده‌اند... ماشاءالله بسکه قدبلند و چهارشانه و قلدر و خوش بنیه است. الوار در زبان ما مظهر استحکام وقدرت ومقاومت است. به‌همین سبب است که ما حشمت خودمان را، حشمت خان الوار نامیده‌ایم .

حشمت خان الوار قدی دارد ماشاءالله عینهو دکل کشتی . در ودروازه‌ای نیست که حشمت خان الوار ، بدون اینکه سرش را خم نکند، بتواند از زیر آن بگذرد . سر حشمت‌خان الوار از زور بلندی آنقدر به درودروازه خورده،که طفلک وقتی هم در خیابان و کوچه راه می‌افتد ، گاه و بی‌گاه سرش رامی‌دزدد ، چه‌کار کند ... این عادتی‌است که قدبلندی دراو به‌وجود آورد ، وبه‌همین جهت ، حشمت‌خان الوار، میان‌دوست و آشنا ، حشمت خان سر-جنبانک» هم شناخته میشود .

تابخواهید چار شانه‌است ، هرشانه‌اش از زور پهنی ماشاءالله عینهو یک لنگه در ... تابخواهید تنومند و خوش بنیه است ...ه فقط ظاهرش اینطور باشد ، باطنا هم مرد قدرتمند و مقاوم و باروحیه ایست .

چندی پیش در اسکله یک هوچشمم افتاد به حشمت خان الوار . خودمان. به‌نرده های بلند سالن اسکله تکیه داده‌بود، با دودستش هم میله های‌آهنی را چسبیده بود که نیفتد کمرش هم‌خم شده‌بود .اول فکر کردم که عوضی گرفته‌ام ، اما نه . خودش بود . گونه هایش چنان گود افتاده بود که نپرسید رنگش هم زرد شده بود که گفتی نیست . گفتم :

- حشمت خان ، حشمت‌خان.»

حشمت خان ناله‌ای کرد ، فکر کردم حمله قلبی بهش دست‌داده. زیر بازویش را گرفتم سوار تاکسی شدیم و به دفتر کارمن رفتیم تاپلهه ها را بالا برویم . چند بار ایستاد و نفس تازه کرد به‌سختی پله ها را بالا رفتیم .

در دفتر کارم روبروی هم نشستیم ، گفتم :

- حشمت خان قهوه میل داری؟

گفت:

- نه ، ترش یا گل گاوزبون.»

تک و توک سرفه میکرد .شده بود یک مرد هفتاد ساله .گفتم:

- خدابدنده حشمت خان ، چت شده ؟

گفت :

-نپرس ... دیگه تموم شد ، دیگه از ما گذشت ، و دیگه‌پیر شدیم ،،،

یک لبخند زورکی زدم و پرسیدم : «کی‌تاحال؟» .

-گفت :همین نیمساعت پیش.. توکشتی .

همین نیم ساعت پیش توکشتی یه‌هو پیر شدم .»

بعد همین جور که تک و توک سرفه میکرد، قضیه را برایم تعریف کرد . می-گفت :

- امروز یکی از اون روز های خیلی خوشم بود . اصلا من فصل پائیزو خیلی دوست دارم . صبح دیر از خواب بیدار شدم . تورختخواب روزنامه‌مو خوندم . خمیازه کشیدم . خوب استراحت کردم بعد پاشدم و باآب ولرم دوش گرفتم و صبحانه مو خوردم واز خونه اومدم بیرون هوا چنون عالی بود که انگارطلا توآسمون پاشیده بودید .

دستهامو گذاشتم تو جیب شلوارم و سوت زنان راه افتادم. برگهای خشک و زرد چنار، تک و توک از درخت هاکنده میشدند و توهوا می‌چرخیدند و می - افتادند. روزمین. نمیدونی چه‌روز خوشی بود، میخواستم پردربیاورم و پرواز کنم . همین جور خوش و خرم‌و سرحال سوار کشتی شدم .توسالن لوکس کشتی نشسته بودم .دوتا دختر هم روبروی من نشسته بودند. اما نمیدونی چه دخترهایی ،یکی از یکی‌خوشگل‌ترصدای‌خنده‌شون‌توگوشم می پیچید یکی‌شون سبزه بود. اون‌یکی سفید و بور و گونه‌هاشم کمی کمکی بود نمیدونی چه دخترهایی بودند چقدرسرو حال وزنده بودند قهقهه که می‌زدند انگار می‌کردی که اگه دستتو بلند کنی ، میتوانی قهقهه شونو تو هوابگیری. اونی که سفید وبوربود وگونه‌هاشم ککمک‌داشت، به دماغی داشت که حکایتی بود. یه دماغ ظریف وروبه بالا ... وقتی قهقهه می‌زد ، پرده های دماغش عینهو بال به پروانه سفید و کوچولو تکون میخورد. اصلا از صبح خیلی سرحال بودم ، وقتی‌هم با این دوتا دختر خوشگل روبروشدم ، یه‌هوا انگارشدم یه‌جوون هیجده ساله ...

به بقیه مسافرهانگاه کردم خیلی‌هاشون جوون بودند . جوونهای بیست‌الی‌سی ساله اما جوونهای امروز به چه دردی میخورند.

همه‌شون بی‌رمق و خسته و بی‌حال و حوصله ... باخودم می گفتم : « از هرجیبم میتونم چل‌تا از این‌جونا دربیاورم.. « چشمم به دخترابود... اون سفید وبورمزانوهایی داشت که نمیشد ازش چشموردارى .. خونم به جوش اومده بود، اصلا دست‌خودم نبود، نمیتونستم جلوی خودمو بگیرم . شده بودم هیجده ساله. من همین‌جور که رفته بودم تودختر ها، اونی که سفید و بور بود وروگونه‌هاشم‌یه‌خورده ککملی بود، دست‌کرد واز تو کیفش پاکت سیگارشو درآورد ، یه سیگار گذاشت زیر لب خودش یه سیگارم داد به دوستش ، بعد توکیفش دنبال کبریت گشت. اما کبریت نداشت . دوستش هم توکیف خودش دنبال کبریت گشت. اما اونم کبریت نداشت ...

خواستم فورا براشون فندک بزنم ... فرصت خوبی بود برای آشنایی‌وصحبت ... اما دودل بودم . همین وقت به پیشخدمت کشتی پیداش شد. یکی شون پیشخدمتو صدا زد که : دوتا چای ... یه کبریت‌هم برامون بیارید پیشخدمت گفت :

«الان براتون میارم.»

فورا پاشدم و فندکمو درآوردم.امادختر سفیده فرصت نداد خودم فندکو روشن کنم از دستم گرفت. نمیدونی چه خوشحال شدم ... عجب روز خوشی بود اصلا هیچوقت اینقدر سرحال نبودم احساس می‌کردم که خونم تورگهام به جوش‌آومده .

دختر سفید فندک زد. اول سیگار ؟دوستشو ، بعدم سیگار خودشو روشن‌کرد. بعدم پاشد فندکو بهم پس داد و گفت :

- مرسی پدرجون ، متشکرم.»

حشمت‌خان الوار ساکت شد، هردو آرنجش را به میز تکیه داده بود و سرش را گذاشته بود کف دستهایش.حشمت‌خان الوار مدتی به همین حال ماند. گفتم :

- خب . بعد ؟ ...

بروبرتوصورتم نگاه کرد گفت:

- بعد دیگه همیچی... گفت : مرسی پدرجان ، متشکرم ...

دیگه بعد و غیربعدندارد . »

تمام‌خطوط صورت حشمت - خان الوار روبه پائین کج شده بود. سئوالی را تکرار کردم .

- خب ، بعد چی شد ؟

حشمت‌خان‌الوارازکوره‌دررفت

- میخواستی دیگه چی بشه؟

دختره بمن گفت « پدرجون» میخواستی چیز دیگه‌یی‌هم‌بگه ؟

حشمت‌خان الوار مشتی روی میز گوفت و بعد سرش افتاد روی مشتش. بعدهم دلخور و پکر و قهرآلود ، پاشدوراه‌افتاد.

از پشت سر نگاهش می کردم : قوزدرآورده بود، به سختی روی پاهاش‌بند شده‌بود انگار نمی توانست سنگینی بدنش را بکشد .

یکی دو هفته بعد خبر شدیم که حشمت خان الوار فلج شده و بستریست .

خانمهای جوان ، دخترخانمهای خوشگل ، بانوان و دوشیزگان جوان و خوشگل و ن‌خگییگ‌آح‌بان‌ج‌ت

گرامی خواهشمندم وقتی بامردای قلدر و خوش‌بنیه طرف صحبت هستید مواظب حرف دهنتان باشید ، چراکه خروج‌یک کلمه بی ربط از میان لبان گلگون شما ، گاه میتواند قلدرترین وخوش‌بنیه‌ترین مردان راهم مثل بلوط تناوری که گرفتار صاعقه شد ، از پادربیاورد .

آگهی استخدام رسمی

ژاندارمری کشور بمنظور تکمیل اداره خدمات کمپیوتری خود درتهران تعدادی را برای مشاغل زیر از طریق امتحان ومسابقه برابر مفاد قانون استخدام کشوری بطوررسمی استخدام مینماید .

ردیف عنوان‌وطبقه‌شغل	تعداد	شرایط	گروه قطعی دربدو استخدام
۱- مهندس تاسیسات ۱	۱	دارابودن دانشنامه لیسانس در رشته مهندسی تاسیسات	۷
۲-کارشناس‌ارتباطات ومخابرات۱	۲	دارا بودن دانشنامه لیسانس در رشته الکترونیکو ارتباطات و مخابرات	۷
۳- مترجم ۳	۲	دارا بودن دانشنامه فوق لیسانس در رشته زبان انگلیسی یا لیسانس در رشته‌زبان‌انگلیسی‌ودوسال‌سابقه تجربی‌درکارترجمه	۷
٤- حسابدار ٤	۲	دارا بودن دانشنامه لیسانس در یکی از رشته های حسابداری یا مدیریت بازرگانی و طی دوره کارآموزی در زمینه‌مربوطه	۷
٥- کتابدار ٥	۲	دارا بودن دانشنامه لیسانس در رشته کتابداری و یا رشته‌های مشابه و طی دوره کتابداری	۷
٦-منشی ۳	۲	دارا بودن دانشنامه لیسانس منشی‌گری و آشنائی به زبان انگلیسی یا یکی از رشته های علوم اجتماعی ، روابط عمومی و زبان انگلیسی و طی دوره منشی‌گری ودانستن زبان‌انگلیسی	٦
۷- منشی ۲	۲	دارا بودن مدرک فوق دیپلم در رشته منشی‌گری ویا در رشته دیگر با طی دوره منشیگری و آشنائی به زبان انگلیسی .	٥
۸- کارپرداز ۳	۲	دارا بودن مدرک فوق دیپلم و طی دوره کارآموزی در زمینه مربوطه	٥
۹- تکنیسین برق ۲	۲	دارا بودن مدرک فوق دیپلم در رشته مربوط به امور برق و الکترونیک	٥
۱۰- تکنیسین تاسیسات ۲	٤	دارا بودن مدرک فوق دیپلم در رشته مکانیک یا تاسیسات	٥
۱۱- نقشه‌کش ۱	۲	دارا بودن مدرک دیپلم کامل متوسطه و طی دوره نقشه‌کشی	٤
۱۲- بایگان ۳	٤	دارا بودن مدرک دیپلم ریاضی و طی دوره بایگانی	٤
۱۳- ماشین نویس۲ (فارسی‌و لاتین)	۲	دارا بودن مدرک دیپلم کامل متوسطه و گواهینامه ماشین نویسی فارسی و لاتین	٤
۱٤- کتابدار ۲	۱	دارا بودن مدرک دیپلم رشته ریاضی و طی دوره کارآموزی	٤
۱٥- نامه‌رسان ۱	۲	دارا بودن مدرک تحصیلات پایان دوره ابتدائی و داشتن گواهینامه رانندگی موتورسیکلت	۱
۱٦- سرایدار ۱	٦	دارا بودن مدرک تحصیلات پایان دوره ابتدائی	۱

توضیحات :

۱- داوطلبینی که دوره کارآموزی مورد نیاز در شرایط احراز شغل را طی ننموده باشند دوره مربوطه را با هزینه ژاندارمری کشور طی کرده و در مدت کارآموزی حقوق مناسب با گروه مربوطه به عنوان کمک هزینه تحصیلی به‌آنان پرداخت خواهد شد .

۲- داوطلبینی که دوره های کارآموزی و آموزش‌قابل قبول را طی نموده باشند در صورت پذیرش از طی دوره‌کار آموزی معاف و حکم استخدام آزمایشی با مزایای مقرر در قانون برای آنان صادر میگردد .

۳- انتخاب داوطلبین از طریق بررسی مدارک تحصیلی وسوابق و انجام آزمایشات شفاهی و کتبی خواهد بود (آزمایش زبان انگلیسی برای گروه های ٤ به بالا در حد متناسب با وظایف شغل الزامی میباشد).

٤- داوطلبین در صورت استخدام از حقوق مندرج در قانون استخدام کشوری باضافه ده درصد و همچنین ازمزایای شغلی و سایر امکانات رفاهی نیرو های مسلح شاهنشاهی‌برابر مقررات استفاده خواهند نمود

٥- حداقل سن برای داوطلبان ۱۸ سال تمام و حداکثرسن برای لیسانس ۳٥ سال و کمتر ازلیسانس ۲٥ سال .

٦- مداك لازم برای ثبت‌نام :

الف - فیش بانکی مبنی بر پرداخت مبلغ ٤۰۰ ریال‌برای مشاغل گروه های ٥و٦و۷ و مبلغ ۳٥۰ ریال برای مشاغل گروه ٤ و مبلغ ۱٥۰ ریال برای مشاغل گروه یک به حساب شماره ۹۸۰ بانک مرکزی ایران در یکی از شعب بانک ملی به عنوان‌حق‌ثبت‌نام‌داوطلبان‌استخدام (وجه‌مذکوربهیچوجه مستردنمیگردد..)

ب- فتوکپی مدرک تحصیلی

پ - فتوکپی یا رونوشت کامل از شناسنامه‌عکس‌دار

ت - فرم درخواست استخدامی برابر نمونه مندرج در ذیل این آگهی

۷- داوطلبین میتوانند مدارک لازم را بوسیله پست سفارشی به نشانی میدان ۲٤ اسفند ستاد ژاندارمری دایره کارگزینی غیر نظامیان ارسال یا حضورا تسلیم و رسیددریافت نمایند . برنامه و ترتیب شرکت در آزمایشات لازم تا ده روز بعد از دریافت مدارک به آدرس‌داوطلبین‌ویا درصورت‌مراجعه حضورا اعلام میگردد و متقاضیان در صورت تساوی سایر شرایط بر حسب تقدم درخواست پذیرفته میشوند .

ژاندارمری کشور

فرم درخواست شغل ازژاندارمری کشور

نام و نام خانوادگی — نام پدر — شماره شناسنامه — ومحل‌صدور

تاریخ تولد — وضع خدمت زیر پرچم

شغل مورد درخواست — مدرک و رشته تحصیلی

آدرس کامل‌وشماره تلفن — امضاء

م‌الف ۱٦۸۸٤

قابل توجه روسای محترم آموزش‌وپرورش‌شهرستانها

KARAZMA کارآزما

دبیران و مسئولین محترم آزمایشگاهها

شرکت کارآزما باتجربه چندین ساله در تولید وپخش لوازم آزمایشگاهی و آموزشی بابهره‌گیری از معتبرترین کارخانجات خارجی آمادگی کامل خود را در تامین نیازمندی های آزمایشگاهی و آموزشی شما اعلام میدارد .

آدرس: تخت‌جمشید چهارراه وصال شیرازی‌شماره ۱٥٦ تلفن دفتر مرکزی ٦٦۷۰۹٦ تلفن کارخانه ۷۹۱۷۱۳

صاحبان صنایع وبازرگانان کشور

الاخاء

تنهامجله عربی زبان ایران ازگروه نشریات موسسه اطلاعات باداشتن نمایندگی در ۱۲ کشورعربی روزهای شنبه منتشر میشود

دانشکده علوم اداری واقتصاد دانشگاه اصفهان

آگهی استخدام استادیارومربی

دانشکده علوم اداری و اقتصاد دانشگاه اصفهان برای تدریس وتحقیق در رشته های ۱- اقتصاد۲- مدیریت بازرگانی ۳- مدیریت صنعتی ٤- آمار ٥- حسابداری افرادی راکه دارای‌درجه دکترایا فوق لیسانس در این رشته ها باشند برابر مقررات هیئت آموزشی دانشگاه اصفهان استخدام مینماید.

از داوطلبان خواهشمنداست‌فتوکپی مدارك تحصیلی وریز نمرات خودرا بانضمام دو قطعه عکس وخلاصه‌ای از سوابق تحصیلی حداکثر تا آخرآبانماه ۲٥۳٥ به آدرس دفتر مخصوص ریاست دانشگاه اصفهان ارسال دارند.

دانشگاه اصفهان

۱٥ر۷ر۲٥۳٥

آگهی مزایده

هیئت تصفیه بانك منحله بیمه‌بازرگانان ششدانك ساختمان پلاك ۱۳٥ر۱۷۳٦به مساحت ٥ر۷۹ متر مربع محل شعبه سابق سلسبیل بانك منحله واقع در خیابان رودکی مقابل سینماکارون‌شامل عرصه و اعیان و سرقفلی و آب‌وبرق‌و تلفن واثاثیه بانکی رااز طریق مزایده بفروش میرساند . داوطلبان میتوانند همه روزه برای اخذ اطلاعات بیشتر با تلفن ٦٦۰۷٦۸ تماس حاصل نموده ویا مستقیما به سرپرستی بانك منحله‌بیمه بازرگانان واقع در خیابان شاه چهارراه ابوریحان مراجعه نمایند.

پیشنهاد دهندگان باید معادل ده- درصد از مبلغ پیشنهادی خودرا به حساب شماره ۱۲ نزد بانك ملی‌ایران شعبه نادری تودیع نموده وقبض رسید آنرا به ضمیمه پیشنهاد خود در پاکت لاك‌و مهر شده تا پایان وقت اداری روز پنجشنبه ۲۹ر۷ر۲٥۳٥ بدفتر سر- پرستی بانك منحله تسلیم و رسید دریافت دارند .

پیشنهادات مشروط مردود خواهد بود و کلیه هزینه های متعلقه شامل عوارض نوسازی مالیات -وخرج‌محضر بعهده خریدار میباشد .جلسه مزایده ساعت ۱۰صبح‌روز یکشنبه۲ر۸ر۲٥۳٥ درمحل سرپرستی بانك منحله تشکیل میگردد و برنده مزایده بایستی تا ۲۰ روز پس‌از ابلاغ کتبی برای پرداخت بقیه بهای غیر منقول و تنظیم‌سنداقدام نماید . در غیر اینصورت معامله بانفر دوم انجام و برای همین منظور سپرده نفر دوم تاانجام معامله قطعی مسترد نخواهد شد.

هیئت تصفیه بانك منحله بیمه‌بازرگانان در حال تصفیه درردیاقبول پیشنهادات مختار است و حضور پیشنهاددهندگان درجلسه مزایده آزاد خواهد بود.

بانك ملی ایران

سرپرستی بانك منحله بیمه بازرگانان

ماشین سازی تبریز

شرکت سهامی خاص

آگهی مناقصه مورخ ۱٥ر۷ر۳٥

ماشین سازی تبریز آهن قراضه های خودرا که شامل لکوموتیو ،انواع دیك و مخازن میباشد به مقدار دوتا سه هزار تن‌جهت برشکاری به مناقصه میگذارد .داوطلبین میتوانند تاآخر وقت اداری ۲ آبانماه ۲٥۳٥ جهت مشاهده واخذ برك مخصوص شرایط مناقصه به امور تدارکات و قراردادهادرمحل کارخانه واقع در قرا ملك‌تبریز مراجعه فرمایند.

ماشین سازی تبریز

شماره ۹۲۰٦٥- ۳ر۷ر۲٥۳٥- ۱۱۱٥- ۳٥- ۷٤

آگهی مناقصه

شرکت دخانیات ایران مقدار (٥۰) پنجاه تن سریشم‌حبه مورد نیاز خود را سی‌انداف زمینی تهران ازطریق مناقصه خریداری مینماید.

داوطلبان شرکت در مناقصه میتوانند با دریافت‌مشخصات وشرایطوطرح پیمان‌از اداره خرید خارجی این شرکت واقع در تهران خیابان ایرانشهر شمالی پیشنهاد های صریح و قطعی خود را به ضمیمه مبلغ ۲٥۰۰۰۰ریال وجه نقد با ضمانتنامه بانکی بعنوان سپرده شرکت در مناقصه تا ساعت ۹صبح روز ۸ر۹ر۲٥۳٥ مطابق ۲۹ر۱۱ر۱۹۷٦ به اداره دفتر شرکت دخانیات ایران تسلیم نمایند . جلسه مناقصه درساعت ۱۰ صبح همان‌روز در اداره خرید خارجی تشکیل میشود حضور پیشنهاد دهندگان یا نماینده آنان در جلسه آزاد و شرکت در مناقصه ودادن پیشنهاد بمنزله تصدیق و قبول شرایط مناقصه می‌باشد سپرده نفردوم تا قطعیت معامله بانفر اول آزاد نخواهد شد. م‌الف ۱۷۲۷۲

شرکت دخانیات ایران

تغییرات آگهی شرکت سهامی خاص اتحادان

طبق صورتجلسه مجمع عمومی فوق‌العاده مورخه ۲۰ر٦ر۳٥ تغییرات زیر در شرکت فوق‌الذکر بعمل آمده است

۱- ازاین تاریخ آقای نورالدین رودباری بولایت‌دوشیزه عذرا (نوشین) رودباری ۱۰۲٥ سهم و دوشیزه یاسمن رودباری ۱۰۲٥ سهم خریداری نمودند و سهامدار شرکت محسوب میشوند وکلیه تعهدات و بدهی شرکت و بدهی بقیه سرمایه نسبت بسهامداران بعهده خریداران جدید میباشد وفروشندگان هیچگونه تعهدی ببدهی شرکت نخواهند داشت

۲- برای انتخاب هیئت مدیره جدید شرکت بشرح‌زیر ۱- آقای سید نورالدین رودباری ۲- علی‌حسین خسروی‌فرد- ۳-بانو سکینه پیوندچی‌کلا بسمت عضو هیئت مدیره ٤- فخری میراخوری و سید رضا طاهری بسمت عضو علی‌البدل و بانو شیرین صدریه بسمت بازرس شرکت بااکثریت آراء انتخاب گردیدند و آقای علی‌حسین خسروی فرد کمافی‌السابق بسمت مدیر عامل شرکت برای مدت ۲ سال انتخاب گردیدند برای انتخاب هیئت رئیسه دائم شرکت اخذرای بعمل‌آمد و در نتیجه آقای سیدنورالدین رودباری بسمت رئیس هیئت‌مدیره و بانو سکینه پیوندچی بسمت نایب رئیس و منشی انتخاب گردید و حق‌امضاء اسناد واوراق بهادار و چکها و کلیه تعهدات الزامی شرکت بعهده مدیر عامل و رئیس هیئت مدیره و مهر شرکت و حق امضاء اوراق عادی و اداری بامضاء مدیر عامل و مهر شرکت معتبر میباشد .

محسن وکیلی

کفیل اداره ثبت شهرستان‌کن

کتاب

هنری میلر، نویسنده‌ای که معتقد است «یا همه یا هیچ»

شیطان در بهشت: درسی جانانه به هنری میلر

«هنری میلر» نویسنده «شیطان دربهشت» متولد برج «جدی» است به سال ۱۸۵۱ میلادی درامریکا، و به عقیده خودش چنین آدمی است: «سراسیمه‌ای از بروکلین، فرانسه دوست، خانه بدوش، پرشور، بی غل و غش، جاذبتراز اسفنج، مجذوب همه چیز و علی الظاهر یکدنده کم. دارای خوشبینی جبلی، رک و صریح اللهجه، سربه هوا و صبور و سخت جان، درمهروکین پایدار و درحق خویشتن با اعتقاد.»

زندگی را از هشتینی باارادل و اوباش نیویورک آغاز کرده و با «ظرفشویی، شاگرد شوفری، روزنامه فروشی، نامه رسانی، گورکنی، برات فروشی، کتابفروشی، پادویی، گارسنی درمشروب فروشیها، عرق فروشی، ماشین نویسی، متصدی ماشین حساب، کتابداری، آمارگری، اعانه جمع کنی، مکانیکی، تحصیلداری بیمه، زباله جمع کنی، راهنمایی درسینماها، منشی گری، حمالی دربارانداز، شوفری، معلمی ژیمناستیک، شیرفروشی، بلیط پاره کنی و غیره» ادامه داده است.

یکباره تصمیم به نویسندگی گرفته و نویسنده شدن، و دریک فرصت، با استفاده از یک مرخصی سه هفته‌ای نخستین کتابش را به رشته تحریر درآورده که حالا معلوم نیست چه به سرش آمده. زیرا هیچکس حاضر به چاپش نشد.

«هنری میلر» هنگامی کتاب «شیطان دربهشت» را نوشته که سلطان بی تاج و تخت کالیفرنیاً بوده، به این معنا که شهرتی بهم زده و کتابهایش به چندین زبان ترجمه شده و اسم و رسمی دارد و دوستانی و صدالبته که هنوز خانه بدوش است.

جشنواره خاطرات

«شیطان دربهشت» جشنواره‌ی خاطرات است. خاطرات دوستی نویسنده ـ هنری میلر ـ باآدمی به نام «گنزاد موریکان» که توسط دوستی به نام «آنائیس» به اومعرفی شده است. موریکان درنگاه اول آدمی است «ملول و ملانقطی و یک دنده و خود مدار که از سورورویش فلاکت میبارد» و بعد بیشتر می شناسیمش: «ستاره شناسی غرق درفلسفه های دربسته. عالم علوم غریبه که از ظاهرش حالتی مثل حالت شعبده بازان پیداست، بلندبالا، تنومند، چهارشانه، تنه لش و سنگین حرکات، موجودی باطنا پریشان. غصبی، دمدمی مزاج ولجوج که زندگیش را مثل راهبان و مریاضان میگذراند. و معلوم نیست این شیوه‌ی زندگی را همینطور پیش گرفته یا علیرغم نفس؟ دل به تقدیر سپرده، دارای رگه‌ای از زنانگی و از این رگه‌ی زنانگی به زیان خودش سوء استفاده میکند. قرتی مسلکی ـ علاج ناپذیر که زندگی گدایانه‌ای دارد وکلا درگذشته زندگی میکند».

«چرا روده درازی میکنم؟... بگذارید باانگ راءالدقص «از شرش خلاص شویم.» نیمی از کتاب شرح مصائب «موریکان» است که مثل ایوب از هر سو بلا می بیند و (البته که فاقد ایمان ایوب است) اظهار عجز نمیکند و به جان می کوشد تا از رونورد و عذاب مردی را میکشد که نمی فهمد چرا از همه‌ی مردم فقط اوباید تن به مکافات دهد و شایان توجه اینکه همه‌ی مصائبش بی پایه است. و باقی شرح مصائبی است که «میلر» از دست موریکان میکشد که بی پایه نیست و «میلر» می فهمد که چرا می کشد و درجای جای کتاب به تفصیل دراین باره سخن میگوید.

موریکان آدمی بوده صاحب مال و منال که بی «بدری» از اعتماد اوسوء استفاده کرده و به زمینش زده، و اوچون به «هیچ اندیشه‌ی شیطانی» پناه نداده. تمام بدبختیش را به گردن خوشباوری خودش گذاشته و خود را به دست «سرنوشت» سپرده است، زیرا که ستاره شناس است و به «اختیار» اعتقادی ندارد. درنتیجه کارهم نمیکند و وبال گردن دوستان است. از زبان «میلر» بخوانیم»:

«این آدم ناحسابی نامرد ـ موریکان ـ تا آنجا که من شنیده‌ام درروزگار خوشش، دست و دلباز بوده که هیچوقت از بخش و بارکردن ابانکرده است، اما هیچوقت نرفته است توی خیابان گدایی کند. باید لوازم التحریرش خوب باشد، باکاغذ قشنگ و املاء و انشاء و آب و تاب شایسته، هرگز باشلواری که خشتکش سوراخ باشد و یا حتی باشلوار وصله دار «گدایی نامه»نوشته است. اتاقش ممکن است زمهریرباشد. شکمش ممکن است خالی باشد، ته سیگاری که به لب دارد ممکن است از توی آشغالدونی آمده باشد، اما بهرحال... باری بگذریم».

و این آدم، حالا «زالووار» و بهتر بگوئیم «بختک وار» خود را به روی زندگی «هنری میلر» انداخته است و چنان زندگی را بر «میلر» و خانواده و دوستانش تنگ کرده است که با همه‌ی بلند نظری و گذششان، تلاش میکنند تا او را از زندگی خود دور کنند و چه زحماتی متحمل میشوند.

عکس العمل موریکان هم درسی است جانانه به «میلر» ها که دارودندارشان را به دوست نثار کرده اند و میکنند.

آقای موریکان، تبدیل میشود به یک خق السکوت بگیر. که میلر را تهدید میکند که: در افتضاحی را که انتشار کتابهای میلر درفرانسه برپا کرده است به اطلاع مقامات ذیصلا حیت خواهد رسانید. (مثل اینکه حضرات نمی دانستند.) و چه دشنام ها: آنارشیست، خائن، فراری و....

باری، بگذریم که درباره‌ی «موریکان» چه ها که نمیشود گفت؟

«شیطان دربهشت» کتابی است از نویسنده ای که معتقد است: یا همه یا هیچ. وقیح نویس هناکی (نه پورنوگراف) با نوشته های عمیقا متافیزیکی که حادثه ها و طرحهای نوشته هایش بهانه‌ای است برای مطرح کردن مسایل عمیقتر.

لحن نوشته و اصولا خود کتاب انقدر روان و صریح و راحت است که حتی پرحرفی ها درجند جای کتاب خواننده را به فکر خستگی ـ حتی نمی اندازد. ناگفته نگذاریم که ترجمه‌ی استادانه‌ی بهاءالدین خرمشاهی نیز سهم عمده‌ای دراین روانی و یکدستی دارد.

میلر میگوید: «عیب از دنیا نیست از نحوه‌ی دیدماست.» میگوید: «دوسطرشعر، اغلب خیلی بیشتر از مجلدات قطور علمی حرف و حاصل دارد، برای اینکه چیزی شکوهمند شود باید شاعرانه‌اش کرد... او میگوید: به من مربوط نیست که دیگران مرا چگونه می بینند. به من مربوط نیست که دستگاه عکسبرداری دیگران چگونه عمل میکند. «برای اودیدن کلیت آدمی مهم است و دانستن علت غایی. و به دوربینی دیگر نیاز دارد.

سعید محفوظی

کامبیز درمبخش

من طنز را از محله‌مان آموختم

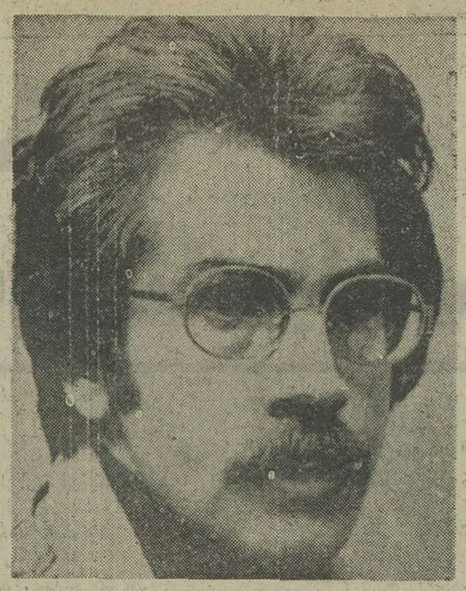

درمبخش کاریکاتوریست مشهور درکارت دعوت نمایشگاهش شرحی بعنوان زندگینامه نوشته است که چون طرحهای اوکنایه آمیز و زیرکانه است. بخوانید:

«۳۵ سال دارم. درشیراز به دنیا آمده‌ام، ولی اصولا بچه‌ی کوچه وقفی هستم، قلب تهران کوچه وقفی محدود است از شمال به میدان بهارستان، از جنوب به کوچه مرده شوی خانه، از مشرق به سرچشمه و از مغرب به سرتخت بربریها.

من طنز را از محله مان آموختم. از حمال سرکوچه که لقوه‌ای بود از گدای سرگذر که شکمش باد آورده بود از واکسی سرچهارراه مخبرالدوله که دوپایش به زانو ختم می شد. از مرد فقیر و آرامی که درویش دیونه صدایش می زدند. او عاشق کتاب و روزنامه بود، مرتب تکه پاره های روزنامه را می خواند، از «تقی زالو» که باچشمان خونی، غمناک ترین و عاشقانه ترین آهنگها را بانی می نواخت. از پدرم که دراوج خشونت، مهربان ترین مرد دنیا بود.

از مادرم که درعادی ترین گفتگوها چشمانش پرازاشک می شد.

به پدرم، مادرم و کوچه وقفی افتخار میکنم.

رودکی و یاد یار مهربان

محمود خوشنام

روزگاری ماهنامه ها و جنگ های ادبی چندان زیاد بود که گاه دریک هفته چند جزوه و گاهنامه ادبی منتشر میشد. اما اینروزها مامن هنرمندان و نویسندگان ماهنامه هائی چون سخن، نگین، رودکی، و یغما شده است و انتشار این گاهنامه ها مغتنم است. دراینجا به رودکی می پردازیم. جمشید ارجمند سردبیرجدید ماهنامه رودکی درنخستین شماره‌یی که پس از سفردکتر محمود خوشنام سردبیر پیشین این ماهنامه منتشر کرده اشاره کرده است:

«محمود خوشنام بنیانگذار مجله رودکی، دراستانه ششمین سال فعالیت رودکی، به قول خودش کودک پنج ساله خود را، دل نگران به دست ماسپرد ورفت: برای ماموریت خانه فرهنگی ایران درمونیخ سفرش به خیر و تنش سلامت باد.

خوشنام رودکی را بسیار دوست میدارد. واقعا چون کودکش و به حق دراین پنج ساله از هیچ تلاشی برای سلامت و رفاه این دردانه بازنایستاد و اگر اندکی اکنون آسوده خاطر است، بدین دلیل است که مرا هم چون خود، دوستدار رودکی می داند. از نخستین روزها که فکر رودکی شکل میگرفت با یکی دوتن ازهمکاران دیگر کنارهم بودیم و باهم می اندیشیدیم یاد خوشنام را گرامی داریم و آرزو میکنیم، روزی بوی جوی مولیان و یاد این دیار مهربان، او را موزه درپناکرده برمرکب بنشاند و بدینجا بکشاند.»

مانیز امیدواریم جمشید ارجمند چون خوشنام نشر این ماهنامه ادبی را همچنان پربارواز دادامه دهد دراین شماره مقالاتی درزمینه: سیاست های تلویزیونی دراروپا، گزارشهای جشن هنر، نامه هایی به موسولینی از زاپاپاند داستان «بخدا من فاحشه نیستم» از هوشنگ گلشیری توطئه خانوادگی هیچکاک، نقد کتاب انچه خود داشت طنزی از استیفن لیکاک ترجمه منوچهر محجوبی و... آمده است.

گردهمایی ۱۲۰۰ تن برای حفظ آثار باستانی

در مجموعه ورزشی آریامهر تشکیل میشود:

درسه روزه ۲۵ تا ۲۷ مهر بابرگزاری همایش بزرگ انجمن های حفاظت آثار باستانی هزار دویست تن از روسای این انجمن ها درتهران حضور خواهند یافت تا با مسایل مربوط به حفظ و نگهداری آثار باستانی بناهای تاریخی منطقه خود اشنائی بیشتری پیدا کنند.

درجلسات سخنرانی این همایش که صبح ها درسالن وزنه برداری مجموعه ورزشی آریامهر تشکیل میشود آقایان مصطفوی، کریم پیرنیا، دکتر پرویز ورجاوند، دکتر کسائی و رضا کاشفی به ترتیب دراین مورد سخنرانی و بحث خواهند کرد:

* همکاری مردم درحفظ یادگارهای باستانی
* خانه پدری، زبان مادری ـ پیمان نامه خویشاوندی ماست
* رازهای نهفته تاریخ و فرهنگ ایران
* اهمیت حفظ آثار باستانی درشناخت فرهنگ ایران
* برنامه های آموزشی درحفظ بناهای تاریخی و آثار ملی

پس از نیمروز شرکت کنندگان درهمایش به چهارگروه ۳۰۰ نفری تقسیم خواهند شد و هر گروه دریکی از برنامه های بحث و گفتگو، مشاهده فیلمهای مستند از آثار تاریخی و دیدار از شهداد آریامهر و موزه مردم شناسی شرکت می کنند.

باتوجه به کثرت آثار، تپه های باستانی، بناهای تاریخی و پراکندگی آن دربهنه کشورمان مراقبت های بیشتر از این آثار و جلوگیری از قاچاق اشیاء عتیقه توسط سوداگران داخلی و خارجی، چند سال پیش وزارت فرهنگ و هنر تصمیم گرفت که با خود یاری مردم، آثار و بناهای هرمنطقه را حفظ و نگهداری کند و اکنون سرپرستان این گروههای ملی برای تفاهم و آگاهی بیشتر درهمایش بزرگ تهران شرکت می کنند.

این انجمن ها درحوزه هر بخش و قصبه فعالیت دارند و اعضاء آنها از مقامات محلی تشکیل میشوند.

«جك لندن»

نویسنده نامدار آمریکائی با نوشتن داستان«سپیددندان» شهرت جهانی یافت و اینك نوبت سینماست که باساختن فیلمهائی در بهاره این گرگ نیمه وحشی حق او را اداکند

از صبح سه‌شنبه

فقط در سینما

گلدن سیتی

دامی برای سپیددندان

زنگی و با شرکت: رابرت وود پدرو سانچز و کودک هنرمند پائولولنار

برای رزرو بلیط به گیشه سینما مراجعه فرمائید

برنامه آینده بهترین گروه سینمائی تهران

بیمه ایران

آگهی انتخاب کارشناس اتومبیل

شرکت سهامی بیمه‌ایران به تعدادی کارشناس اتومبیل برای تهران (که حداقل پنج سال‌سابقه کار در رشته مزبور داشته باشند) احتیاج دارد که ازطریق مسابقه‌و مصاحبه انتخاب خواهدکرد. کارشناسان هیچگونه رابطه استخدامی باشرکت نخواهند داشت ودر ازاء کاری که به آنها ارجاع میشود و به نسبت کاری که انجام میدهندطبق مقررات کارشناسی شرکت حق‌الزحمه دریافت خواهند داشت.داوطلبان میتوانند فتوکپی‌مدارك خود رابانضمام شرح مختصری از فعالیتهائی‌که در این رشته داشته‌اند حداکثر تابیست‌و دوم مهرماه جاری به‌کمیسیون‌خسارت شرکت‌سهامی بیمه ایران واقع در خیابان سعدی شمالی ارسال دارند تا پس‌از بررسی مدارك مذکور و مصاحبه، نسبت به انتخاب‌کسانی که‌صلاحیت کارشناسی دارند اقدام شود.

شرکت‌سهامی بیمه‌ایران

آگهی مجمع عمومی فوق‌العاده شرکت آبمعدنی ایران ـ (سهامی خاص)

طبق تصمیم هیئت مدیره مجمع عمومی فوق‌العاده شرکت آبمعدنی ایران در روز دوشنبه ۱۰ـ آبان ماه ۲۵۳۵ ساعت ۹٫۵ صبح در محل شرکت تشکیل میشود از عموم صاحبان سهام یا نماینده قانونی آنها دعوت میشود که در ساعت مقرر در محل شرکت حضور بهمرسانند.

دستور جلسه

۱ـ اتخاذ تصمیم نسبت بامور آینده شرکت.
۲ـ تغییر بعضی از مواد اساسنامه در صورت لزوم.
۳ـ اتخاذ تصمیم نسبت بدیون شرکت.
٤ـ اتخاذ تصمیم نسبت بفروش بعضی از ماشین آلات

هیئت مدیره شرکت سهامی آبمعدنی ایران

درمیان آثار پرارزش سینمائی این فیلم چون جواهری یکتا ونفیس میدرخشد و قصه‌ی‌زیباولطیف وبیسابقه‌اش تااعماق قلب ها نفوذ می‌کند

از صبح ٤ شنبه ۲۱ مهرماه

ازصبح چهارشنبه برنامه افتتاحیه فقط

سینه موند

کسری : گناه کلفت خوشگل

برنامه سینماها

نمایش فیلمهائی‌که با علامت (×) مشخص شده برای اشخاص کمتر از ۱۸ سال ممنوع است

★ آقا بچه‌اش نمی‌شه ـ رنگی ـ لاندوبوزانکا
بولیدور (۸۹۲۷۳۱) ۳۰ر۱۱ـ۳۰ر۱ـ۳۰ر۳ـ۳۰ر۵ـ۳۰ر۷ـ۹ر۳۰
★ آسمان‌خراش جهنمی ـ رنگی ـ استیومک‌کوئین
ریولی (۷۵۷۷۷۷) ۱۰ـ۱ـ٤ـ۷ـ۱۰
شهرتماشا (۹۲۸۹۸۶) ۱۰ـ۱ـ٤ـ۷ـ۱۰
آتلانتیک (۸۹۷۱۷۱) ۱۰ـ۱ـ٤ـ۷ـ۱۰
★ آل‌پاکور ـ رنگی ـ ژان‌پل‌بلموندو
امپایر (۸۹۳۹٤۲) ۳۰ر۱۱ـ۳۰ر۱ـ۳۰ر۳ـ۳۰ر۵ـ۳۰ر۷ـ۹ر٤۵
★ اژدها وارد میشود ـ سینماسکوپ ـ رنگی
برلیان (۳۹۳۵۳۵) ۹ـ۱۱ـ۱ـ۳ـ۵ـ۷ـ۹
★ بیدادگر ـ رنگی ـ استوارت‌ویتمن
رادیوسیتی (٦٤۳۳۲۰) ۱۵ر۱۱ـ۳۰ر۳ـ۳۰ر۵ـ۳۰ر۷ـ۹ر۳۰
★ بت ـ بهروزوثوقی ـ ناصرملک‌مطیعی
آسیا (٦٤۲۹۰۹) ۱۱ـ۱ـ۳ـ۵ـ۷ـ۱۰ر۹
رکس (۳۱۸۲٤۲) ۳۰ر۱۰ـ۳۰ر۲ـ۳۰ر٤ـ۳۰ر٦ـ۳۰ر۸
شهوند (۳۵٤۰٤۰) ۹ـ۱۱ـ۱۵ر۱ـ٤ـ۱۵ر٦ـ۳۰ر۸
لیدو (۵٤۱۲۸۲) ۱۰ـ۱۲ـ۲ـ٤ـ٦ـ۸ـ۱۰
نپتون (۷٦۰۱۳٦) ۹ـ۱۱ـ۱ـ۳ـ۵ـ۷ـ۹
ژاله (۳۰٤۱۲۰) ۳۰ر۱۰ـ۳۰ر۲ـ۳۰ر٤ـ۳۰ر٦ـ۳۰ر۸
توسکا (۵۳۹۵٤٤) ۳۰ر۱۰ـ۳۰ر۲ـ۳۰ر٤ـ۳۰ر٦ـ۳۰ر۸
المپیا (۹۲٦۷۹۷) ۹ـ۱۱ـ۱ـ۳ـ۵ـ۷ـ۹
پاسارگاد (۳٤۲۷۸۲) ۹ـ۱۱ـ۱ـ۳ـ۵ـ۷ـ۹
چرخ‌فلک (۹۵۰۵۵۸) ۱۰ـ۱۲ـ۲ـ٤ـ٦ـ۸
سیلورسیتی (۲٦۱۲۰۵) ۳۰ر۱۰ـ۳۰ر۲ ـ٤۵ر٤ـ۷ـ۱۵ر۹
★ بامبی ـ رنگی ـ محصول‌والت‌دیسنی
گلدن‌سیتی (٦٦۳۲٦۹) ۱۵ر۱۱ـ۳۰ر۳ـ۳۰ر۵ـ۳۰ر۷ـ۹ر۳۰
★ بانوی مسخره ـ رنگی ـ عمرشریف
گلدیس (٦۲۸۷۱۳) ۳۰ر۳ـ۳۰ر۵ـ۳۰ر۷
★ بکش و زندهبمان ـ رنگی ـ راجرمور
خرم (۹۵۷۱۷٦) ۱۰ـ۱۲ـ۲ـ٤ـ۸ـ٦
★ بازی با آتش ـ رنگی ـ آلن‌دلون
تخت‌جمشید (٦۵۲۵۵۰) ۱۱ـ۲ـ٤ـ٦ـ۸ـ۱۰
★ باروت ـ رنگی ـ سینماسکوپ
ستاره (۵۳۹۷۲۱) ۹ـ۱۱ـ۱ـ۳ـ۵ـ۷ـ۹
★ بتشکن ـ بهروزوثوقی ـ مشایخی
انیورسال (۹۲٦۹۵۳) ۱۱ـ۱ـ۳ـ۵ـ۱۵ر۷ـ۹ر۳۰
ایران (۳۱٦۳۵٤) ۳۰ر۱۰ـ۳۰ر۲ـ۳۰ر٤ـ۳۰ر٦ـ۳۰ر۸
سانیا (۳۵۲٤٤۲) ۱۰ـ۱۲ـ۲ـ٤ـ۸ـ٦ـ۱۰
پاسیفیک (۷۵۳۳۱۱) ۳۰ر۱۱ـ۳۰ر۱ـ۳۰ر۳ـ۳۰ر۵ـ۳۰ر۷ـ۹ر۳۰
تیسفون (۹۵۸۸۸۲) ۹ـ۱۱ـ۱ـ۳ـ۵ـ۷ـ۹
رنگین‌کمان (۷۵٦۷٦۰) ۹ـ۱۱ـ۱ـ۳ـ۵ـ۷ـ۹
پرسپولیس (۵۳۸۰۸۳) ۱۰ـ۱۲ـ۲ـ٤ـ٦ـ۸
دریا (۳٤۱۷٤٦) ۹ـ۱۱ـ۱ـ۳ـ۵ـ۷ـ۹
کارون (۹۵۵۱٦۵) ۳۰ر۱۰ـ۳۰ر۲ـ۳۰ر٤ـ۳۰ر٦ـ۳۰ر۸
★ (×) پاداشگاه ـ رنگی ـ ناتالی‌نسله
شهرقشنگ (٦٤۷۷۷۷) ۱۱ـ۱ـ۳ـ۵ـ۷ـ۹
★ پنجه های محکم ـ تعصب
آسمان آبی (۳٤۱٦٦۸) ۹ـ ۱۱ـ ۱ـ ۳ـ ۵ـ ۷ـ ۹
★ تنها رقیبکلی ـ راه سیاه
پردیس (۳۰٤۲۵۹) ۹ـ۱۱ـ۱ـ۳ـ۵ـ۷ـ۹
★ جیب‌برعاشق ـ رنگی ـ درمندرا
حافظ (۳۹۱۰۷٤) ۹ـ۱۱ـ۱ـ۳ـ۵ـ۷ـ۹
★ جنون و هوس ـ رنگی ـ گیتابالی
همای (۳۱۱٦٦۹) ۳۰ر۱۰ـ۳۰ر۲ـ۳۰ر٤ـ۳۰ر٦ـ۳۰ر۸
★ (×) خودفروشان ـ سینماسکوپ ـ رنگی
رویال (۸۲۹۷۸۵) ۱۰ـ۱۲ـ۲ـ٤ـ٦ـ۸ـ۱۰
★ رازِ سرخ ـ رنگی ـ سوزانایورک
شهرقصه (٦۲۷۲۹۰) ۱۱ـ۲ـ٤ـ٦ـ۸ـ۱۰
★ روح سرگردان ـ رنگی ـ اوا اولین
متروپل (۳۱۹٤۱۰) ۹ـ ۱۱ـ ۱ـ ۳ـ ۵ـ ۷ـ ۹
★ راه اژدها ـ رنگی ـ بروس‌لی
تاج (۳۱۳۸٦٤) ۱۰ـ۱۲ـ۲ـ٤ـ٦ـ۸ـ۱۰
★ سینما پارامونت بعلت تعمیرات تعطیل است
★ زاپاتا ـ رنگی ـ ۷۰ میلیمتری ـ ماریو آلمیدا
کاپری (۹۲۸٤۰۱) ۱۱ـ ۳ـ ۵ـ ۷ـ ۹
★ ستیزقدرت‌ها ـ رنگی ـ سینماسکوپ
پارک (۳۱۹٦۳۷) ۹ـ۱۱ـ۱ـ۳ـ۵ـ۷ـ۹
★ شوالیه و سه تفنگدار ـ رنگی
سینه‌موند (٦٤۸۳۲۲) ۱۱ـ۳ـ۵ـ۷ـ۹
★ شوهرجونم عاشق شده ـ وحدت ـ ژاله‌کریمی
اروپا (۳۰۳۱۷۹) ۳۰ر۱۰ـ۳۰ر۲ـ۳۰ر٤ـ۳۰ر٦ـ۳۰ر۸
میامی (۷۵٤۳۲۹) ۱۱ـ۱ـ۳ـ۵ـ۷ـ۹
مولن‌روژ (۷۵۲۹۲۹) ۱۱ـ۱ـ۳ ـ۵ـ۷ـ۹
الوند (۳۵٦۵۳۸) ۱۰ـ۱۲ـ۲ـ٤ـ٦ـ۸ـ۱۰
کیهان (۵٤٦۳٦۰) ۹ـ۱۱ـ۱ـ۳ـ۵ـ۷ـ۹
مارلیک (۹٦۳٦۱٦) ۱۱ـ۱ـ۳ـ۵ـ۷ـ۹
ارانوس (۵۲۷۹۷۱) ۳۰ر۱۰ـ۳۰ر۲ـ۳۰ر٤ـ۳۰ر٦ـ۳۰ر۸
سیلوانا (۳٦۳۷۷۷) ۱۱ـ۳ـ۵ـ۷ـ۹
آستارا (۲۷٤۰۲۲) ۳۰ر۱۰ـ۳۰ر۲ـ۳۰ر٤ـ۳۰ر٦ـ۳۰ر۸
شرق (۵۳٤۰۲٤) ۳۰ر۱۰ـ۳۰ر۲ـ۳۰ر٤ـ۳۰ر٦ـ۳۰ر۸
شهرام (۸٤٤۵٤۹) ۱۱ـ۳۰ر۲ـ۳۰ر٤ـ۳۰ر٦ـ٤۵ر۸
نیاگارا (٦٦۵۳۰۷) ۱۱ـ۱ـ۳ـ۵ـ۷ـ۹
★ (×) ضد صلیب ـ رنگی ـ کارلاگراوینا
ب.ب (۸۲۹٦٤۱) ۱۰ـ۱۲ـ۲ـ٤ـ٦ـ۸ـ۱۰
★ (×) گناه کلفت خوشگل ـ رنگی ـ میشل‌پلاسیدو
کسری (۸۲٦۹۳۹) ۱۰ـ۱۲ـ۲ـ٤ـ٦ـ۸ـ۹ر٤۵
★ کودک قهرمان ـ رنگی ـ میچل‌دی
دیاموند (۸۲۸٤۰۰) ۱۵ر۱۱ـ۳۰ر۳ـ۳۰ر۵ـ۳۰ر۷ـ۹ر٤۵
★ گاو ـ نصیریان ـ انتظامی
بولوار (٦۵۵۲۹۲) ۱۱ـ۱ـ۳ـ۵ـ۱۵ر۷ـ۱۵ر۹
★ لله بچه ها ـ نورمن ویز دوم
سانترال (۹۲۸٦۸٦) ۱۱ـ ۱ـ ۳ـ ۵ـ ۷ـ ۱۵ر۹
★ میخواهم زنده بمانم ـ سوزان هیوارد
کریستال (۳۱۷٦۷۵) ۹ـ ۱۱ـ۱۵ر۱ـ۳۰ر۳ـ٤۵ر۵ـ۸ـ۱۰
★ مشتهای خشمگین ـ برهنه تیرانداز
فلور (۵۲۸۰۹٦) ۹ـ۱۱ـ۱ـ۳ـ۵ـ۷ـ۹
★ معشوقه گانگستر ـ رنگی سوفیالورن
شهر فرنگ (٦۲۷٦۲۸) ۱۵ر۱۱ـ ۱۵ر۱ـ ۱۵ر۵ـ ۳۰ر۷ـ ۹ر٤۵
★ غیر از این باشه دیوونه میشیم ـ تعقیب در شهر
البرز (۳۰٤۲۵۸) ۳۰ر۸ـ۳۰ر۱۲ـ۳۰ر۳ـ۳۰ر۷ـ۸ر۳۰
★ نخاله‌ها ـ پدرخوانده چینی
نادر (۳۱٤٤۹۵) ۹ـ ۱۱ـ ۱ـ ۳ـ ۵ـ ۷ـ ۹
★ هیکی‌باگز ـ رنگی ـ بیل‌کازبی
پلازا (٦٤٤۲۵۵) ۱۵ر۱۱ـ۱۵ر۳ـ۱۵ر۵ـ۱۵ر۷ـ۹ر۱۵
سهیلا (۳۱٦٤۲٤) ۳۰ر۱۰ـ۳۰ر۲ـ۳۰ر٤ـ۳۰ر٦ـ۳۰ر۸
مراد (۷۵۳۳۸۲) ۹ـ۱۱ـ۱ـ۳ـ۵ـ۷ـ۹
ری (۵۲۲۵۷۸) ۱۰ـ۱۲ـ۲ـ٤ـ٦ـ۸
★ وطن من ـ رنگی ـ محصول هندوستان
مونیکو (۷۳۵۵۷٦) ۱۰ـ۱۲ـ۲ـ٤ـ٦ـ۸
★ (×) وجود داغ ـ رنگی ـ اورنلاموتی
آریا (۳۱۹۸۸٤) ۹ـ۱۱ـ۱ـ۳ـ۵ـ۷ـ۹
★ وحشی‌های سرزمین گمشده ـ رنگی ـ اسکوپ
دروازه‌طلائی (۳۵۲۱٦۰) ۹ـ۱۱ـ۱ـ۳ـ۵ـ۷ـ۹
سانس انگلیسی
گلدیس ساعت ۹٫۳۰ (بانوی مسخره)

کریستال: میخواهم زنده بمانم
سوزان هیوارد

سینما حافظ : جیب بر عاشق

روز دوشنبه سوم آبانماه

تقاضاهای ایران از بازار مشترک

★ در اجتماع وزیران کشور های عضو بازار بررسی می شود

بروکسل ـ خبرگزاری فرانسه ـ محافل دیپلماتیک بازار مشترک اروپا اظهار داشتند : پشتیبانی پرزیدنت ژیسکار دستن از قرارداد همکاری بازار مشترک اروپا و ایران دورنما های «دلگرم کننده‌ای» بوجود آورده است .

این محافل اضافه کردند که وزیران امور خارجه ۹ کشور عضو جامعه اقتصادی اروپا روز ۲۵ اکتبر (دوشنبه سوم آبانماه) این مسئله‌را در لوکزامبورگ بررسی خواهند کرد.

در ۲۰ ژانویه ۱۹۷۵ نیز وزیر امور خارجه فرانسه از وزیران خارجه کشور های عضو درخواست کرده بود که مذاکراتی برای امضای یك قرارداد ترجیحی با ایران آغاز شود .

در نوامبر سال ۱۹۷۴ دولت آلمان فدرال نیز چنین درخواستی مطرح کرد .

کمیسیون اروپائی بازار مشترک خاطرنشان ساخت ۹ کشور بازار مشترک اروپا که زیر فشار امریکا قرار گرفته‌اند تصمیم دارند سیاست قراردادهای ترجیحی را با کشورهای حوزه مدیترانه ، کشور های آفریقائی ، کارائیب و اقیانوس آرام به کنوانسیون «لومه» را امضاء کرده‌اند محدود کنند .

رکود بازار ویسکوز

بازار ویسکوز (الیاف مصنوعی) با رکود شدید مواجه شده و معاملات عمده روی این محصول کمتر انجام میگیرد وقیمت این فرآورده هر بقچه ۵۰ تا ۱۰۰ ریال تنزل کرده است .

یکی از بازرگانان گفت : در چند سال اخیر مبالغ قابل توجهی برای تولید «ویسکوز» در داخل کشور سرمایه‌گذاری شده است و هم‌اکنون مقدار زیادی انواع ویسکوز در داخل کشور تولید میشود و بهیچوجه نیازی به وارد کردن این محصول از خارج نیست ، ولی چون اخیرا از نخ پنبه‌ای و پارچه های نخی بیش از فرآورده های ویسکوز استفاده می شود و ویسکوز کمتر مورد استقبال قرار گرفته است ، بهمین خاطر قیمت نخ بقچه ترقی کرده و نخ ویسکوز تنزل کرده است .

قیمت نخ بقچه ۴٫۵ کیلوئی

نمره ۵ هر بقچه ۸۰۰ تا ۸۲۰ ریال
نمره ۱۰ هر بقچه ۸۳۰ تا ۸۵۰ ریال
نمره ۲۰ یك‌لا هر بقچه ۸۷۰ تا ۸۹۰ ریال
نمره ۲۰ دولا هر بقچه ۱۱۰۰ ریال

قیمت ویسکوز (بقچه ۴٫۵ کیلوئی)

نمره ۱۰ هر بقچه ۷۵۰ ریال
نمره ۲۰ هر بقچه ۸۰۰ ریال
نمره ۲۰ هر بقچه ۹۰۰ ریال

در حال حاضر قیمت نخ بقچه در بازار آزاد حدود ۱۵ تا ۲۵ درصد بیش از قیمت اعلام شده از طرف دیگر مرکز بررسی قیمت ها بفروش میرسد ، ولی قیمت ویسکوز در حدود نرخ اعلام شده از طرف مرکز بررسی قیمت ها است . یکی از فروشندگان نخ گفت : نصف تولید کارخانه های ریسندگی اصفهان به شرکت های مصرف ونیم دیگر در بازار آزاد به فروش میرسد .

معاملات دیروز بورس

معاملات دیروز بورس اوراق بهادار تهران بالغ بر ۱۲ میلیون و ۸۲۹ هزار و ۲۶۴ ریال شد .

از این مبلغ ۸ میلیون و ۱۰۹ هزار و ۷۲۵ ریال ، مربوط به فروش سهام واحد های تولیدی و بانکها بود و ۴ میلیون و ۷۱۹ هزار و ۵۳۹ ریال بقیه مربوط به فروش اوراق قرضه دولتی است .

آمار تفکیکی معاملات دیروز بورس بشرح زیر اعلام شد .

۸۲۸ سهم بانك توسعه و سرمایه‌گذاری ایران از قرار سهمی ۱۶۵۰ ریال .
۵۰ سهم بانك شهریار ازقرار سهمی ۹۵۲۰ ریال .
۱۲۴ سهم بانك صادرات ایران ازقرارسهمی ۲۸۱۰۰ ریال .
۵۰۰ سهم بانك تهران از قرار سهمی ۱۶۰۰ ریال .
۳۲۰ سهم نساجی مازندران از قرار سهمی ۱۵۰۰ ریال .

گرانی کنجد

در هفته گذشته مقدار زیادتری کنجد شمال محصول امسال بازار عرضه شد ولی بجای اینکه قیمت این فرآورده تنزل کند حدود کیلوئی ۸ ریال ترقی کرد و قیمت آن به‌کیلوئی ۷۸ ریال رسید .

قیمت کنجد جنوب بعلت واردات این نوع کنجد از افغانستان در همان کیلوئی ۵۲ ریال ثابت مانده است . قیمت عمده فروش کنجد افغانی در بازار تهران هرکیلو ۵۰ ریال است .

کمیته های ۳۶ گانه برنامه ششم

نباید از بیست عضو بیشتر داشته باشند

سازمان برنامه چگونگی کار کمیته های ۳۶ گانه برنامه ریزی برنامه عمرانی ششم را بروسای این کمیته ها ابلاغ کرد .

براین اساس ، کمیته های برنامه‌ریزی مکلفند هر ۱۵ روز یکبار گزارشی پیرامون پیشرفت کار خود تهیه کنند و برای ایجاد هماهنگی بیشتر در کار کمیته ها اعضای هر یك از کمیته های ۳۶ گانه برنامه‌ریزی نباید از بیست نفر تجاوز نماید .

همچنین کمیته های برنامه‌ریزی باید اعضای این کمیته ها را از میان صاحبنظران در فعالیت های مختلف و دانشگاهیان انتخاب کنند .

سازمان برنامه در بودجه همچنین رشد و پیشرفت بخش های مختلف امور اقتصادی ، صنعتی واجتماعی را در اختیار کمیته های برنامه‌ریزی قرارداده و این کمیته ها باید باتوجه به پیشرفت های دوساله آخر برنامه عمرانی پنجم یعنی ۲۵۳۵ تا ۲۵۳۶ پیش‌بینی های مربوط به برنامه پنج ساله ششم عمرانی کشور را انجام دهند .

گفتگوی صاحبان صنایع «نیواورلئان» در تهران

گروهی ازصاحبان صنایع برجسته شهر نیواورلئان (آمریکا) که درزمینه های مختلف انرژی ـ حمل ونقل ـ توریسم ـ کالا های مصرفی ـ مواد شیمیائی ـ بیمه ـ کشتی‌سازی ـ ساختمان ـ آموزش وعلوم تربیتی ـ وزمینه های مختلف که از طرف مرکز بازرگانی جهانی شهر «نیواورلئان» آمریکا بدعوت مرکز بازرگانی جهانی ایران برای آشنائی با پیشرفت ها و امکانات بازرگانی و سرمایه‌گذاری ایران روز های ۱۹ و ۲۰ مهر در تهران خواهند بود .

این هیات بعد از ظهر روزهای مذکور با صاحبان صنایع وبازرگانان در محل اتاق ایران به گفتگو خواهد نشست

افزایش صادرات زیره بخارج

★ امسال تولید زیره نسبت بسال گذشته بیشتر است

با افزایش مقدار فروش زیره خاصه بکشور های ایالات متحده امریکا، ژاپن و سنگاپور قیمت زیره سبز ماشینی مجدداً ترقی کرد و به کیلوئی ۶۰ تا ۶۱ ریال رسید.

در سال جاری قریب چهار هزار تن زیره بخارج از کشور صادر شده است. حال آنکه درمدت مشابه سال گذشته نزدیک به دو هزار تن صادر شده بود.

افزایش صادرات انواع زیره بیشتر ناشی از افزایش محصول زیره در سال جاریست سال گذشته محصول زیره بعلت نا مساعد بودن هوا حدود ۴۰ تا ۵۰ درصد کمتر از امسال بود و بهمین خاطر قیمت زیره امسال کیلوئی ۱۰ تا ۱۲ ریال ارزانتر از سال گذشته است

بقرار اطلاع مذاکراتی بین تجار صادر کننده و خریداران خارجی برای فروش حدود ۵۰۰ تن زیره سبز انجام گرفته و پیش بینی میشود تا اواسط هفته آینده قرار داد های فروش زیره امضاء شود.

قیمت زیره مورد معامله با ایالات متحده امریکا هر تن ۱۰۵۰ تا ۱۱۰۰ دلار و با سایر کشور ها ۱۰۰۰ دلار است.

سه کشتی پشم خارجی وارد شد

★ قیمت پشم در چند روز اخیر کیلوئی ۱۵ ریال کاهش یافت

یکی از بازرگانان گفت: چون در حال حاضر مقدار زیادی پشم گوسفندی خارجی در بازار بافروش مانده و پشم های رسیده نیز در روزهای آینده بیازار عرضه خواهد شد، بهمین خاطر پیش‌بینی میشود قیمت پشم خارجی در روزهای بنده باز هم در حدود ۳ تا ۵ درصد تنزل کند.

زمینه پشم گوسفندی محصول داخله دربازار زیاد نیست، از محصول بهاره امسال تنها مقداری از محصول کرمانشاه و خراسان باقی مانده است. قیمت پشم گوسفندی مشهد شسته کرج کیلوئی ۲۹۰ تا ۳۰۰ ریال و کرمانشاه شسته کرج هرکیلو ۲۷۰ تا ۲۸۰ ریال است.

دراین هفته باقی مانده پشم های خریداری شده از آرژانتین و نیوزلند از کشتی تخلیه شد که تدریجا از گمرک خانه های جنوب ترخیص و بیازارهای داخلی عرضه خواهد شد.

دردوهفته اخیر ۳ کشتی پشم از آرژانتین ونیوزلند وارد کشورشد و درگمرک خانه های بنادر جنوب تخلیه گردید.

روزگذشته مقداری از پشم های رسیده مورد معامله قرار گرفت. قسمت پشم گوسفندی نیوزیلند کیلوئی ۳۲۰ تا ۳۵۰ ریال و پشم گوسفندی آرژانتین هرکیلو ۳۰۰ تا ۳۲۵ ریال است. قیمت پشم درچند روز اخیر کیلوئی ۱۰ تا ۱۵ ریال تنزل کرده است.

علت آتش‌سوزی انبارهای گمرك معلوم شد

اتاق بازرگانی وصنایع و معادن ایران اعلام کرد : در پی بررسی‌هائی که در زمینه علل وعوارض آتش‌سوزی انبار های کالا طی یکماه اخیر در سازمان های مسئول بعمل آمد یکی از علل اساسی و موثر آتش‌سوزی‌ها عدم رعایت الصاق برچسبها و علائم ویژه کالا های آتش‌زا برروی بسته بندی آنها تشخیص داده شد .

علیهذا به وارد کنندگان این گونه کالاها موکدا تذکر داده می‌شود که به هنگام گشایش اعتبار و ثبت سفارش کالا های آتش‌زا ، از کارخانه تولید کننده و فرستندگان کالاها بطور جدی بخواهند که برچسب و علائم بین‌المللی کالا های آتش‌زا برروی بسته های کالا بطور مشخص الصاق و در اسناد بانکی نیز منعکس نمایند .

باتوجه باینکه رعایت این احتیاط موجب حفظ کالا از خطرات احتمالی ومانع از بین رفتن ثروت های ملی و فردی میشود انجام این تصمیم بطور موکد مورد لزوم تشخیص داده شده وبه همین علت عدم رعایت آن علاوه بر ایجاد زیانهای جبران ناپذیر موجب مسئولیت شدید قانونی متخلف خواهد گردید .

۶۲۵٫۷ میلیون ریال معاملات یك هفته بورس تهران

معاملات هفته گذشته بورس تهران بالغ بر ۶۲۵ میلیون و ۷۶۵ هزار و ۴ ریال شد. از این مبلغ ۵۵۹ میلیون و ۹ هزار و ۱۰۹ ریال مربوط به سهام واحدهای تولیدی و بانکها بود. مبلغ ۶۰ میلیون و ۷۷۵ هزار و ۳۲۹ ریال مربوط به فروش اوراق قبضه دولتی و ۵ میلیون و ۹۸۰ هزار و ۵۶۶ ریال بقیه مربوط به فروش اوراق قرضه گسترش است.

امار تفکیکی یک هفته معاملات بورس بشرح زیراست:

۶۰۲ سهم بانک اعتبارات ایران از قرار سهمی ۱۶۰۰ ریال.
۴۴۴۸ سهم بانک ایران و خاور میانه از قرار سهمی ۱۶۵۰۰ ریال.
۱۱۰۰ سهم بانک ایران و عرب از قرار سهمی ۱۰۱۴ ریال.
۱۶۰۰ سهم بانک بین‌المللی ایران از قرار سهمی ۱۶۶۷۰ ریال.
۲۰ سهم بانک بین‌المللی ایران و ژاپن از قرار سهمی ۲۰۲۱۲ ریال.
۳۸۴۴/۴ سهم بانک توسعه صنعتی و معدنی ایران از قرار-سهمی ۱۵۶۰ ریال.
۱۱۲۰۰۸ سهم بانک توسعه و سرمایه گذاری ایران از قرار سهمی ۱۶۵۰ ریال.
۷۰ سهم بانک داریوش از قرار سهمی ۶۵۵۰ ریال.
۶۶۸ سهم بانک شهریار. از قرار سهمی ۹۵۲۰ ریال.
۲۱۰ سهم بانک صادرات ایران ازقرار سهمی ۲۸۱۰۰ ریال.
۹۶۰۲/۹ سهم بانک صنایع ایران از قرار سهمی ۲۳۵۰۰ ریال.
۱۱۵۰ سهم سیمان صوفیان از قرار سهمی ۱۵۰۰۰ ریال.
۲۲۲ سهم قند کرمانشاه از قرار سهمی ۶۷۴۰ ریال.

درسفر با لمان هواپیمایی را انتخاب کنید که آلمان را بهتر میشناسد

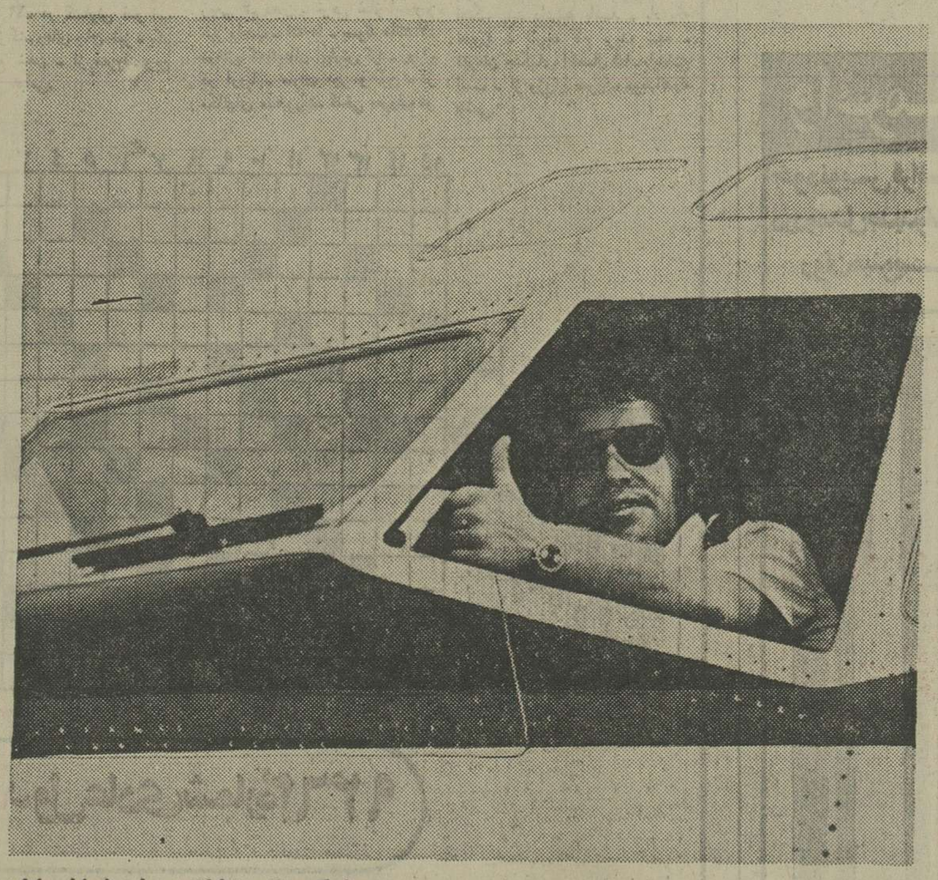

پرواز روزانه بدون توقف از تهران ساعت ۲۰ : ۷ صبح به مونیخ و با یک توقف بفرانکفورت با خطوط ارتباطی عالی بهر نقطه در آلمان . آزاد با بلیتی که دارید . با وقت شناسی و سرعت ارتباطی لوفت هانزا .

Lufthansa
German Airlines

برای کسب اطلاعات بیشتر به آژانس مسافرتی خودتان و یا نماینده لوفت هانزا تهران : خیابان تخت‌جمشید شماره ۳۱۱
تلفنهای ۷۸ ـ ۸۲۲۰۷۰ ـ قسمت رزرو ۸۳۳۹۹۱ و ۸۳۳۹۹۳ مراجعه فرمائید . آبادان : هانزالاین تلفن : ۳۲۴۸۱

شرکت پیچاز الکتریک
PICHAZ ELECTRIC
سازنده :
پایه فیوز تیغه‌ئ
از ۱۶۰ تا ۶۳۰ آمپر

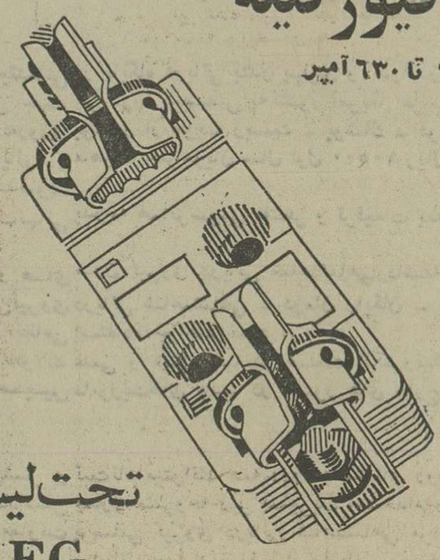

تحت لیسانس
AEG

مراکز فروش ـ خیابان ایران نوین مقابل خیابان لوس‌آنجلس شرکت ابداع تلفن ۶ـ۶۵۵۰۴۴
خیابان شاهرضا چهارراه کالج شرکت صفدرساسانی تلفن ۵ـ۶۶۰۳۱۴
خیابان لاله‌زارنو چهارراه کوشك شرکت ایران‌لینك تلفن ۳۰۳۹۵۵
دفتر مرکزی ـ خیابان ایرانشهر جنوبی شماره ۵۴ تلفن ۵ـ۸۳۸۳۴۴ ـ صندوق پستی ۱۵۵۴ر۱۱
تلگرافی (پیچاز الکتریك)

تلویزیون

برنامه‌های تلویزیونی زیر از طرف سازمان رادیو تلویزیون ملی ایران اعلام شده است مسئولیت هرگونه تغییر در ساعات و چگونگی برنامه‌ها با آن سازمان است

برنامه اول کانال ۷

یکشنبه

۱۶ـ۰۰ مسابقه چوگان
۱۷ـ۰۰ اخبار
۱۷ـ۰۵ برنامه روستائیان
۱۷ـ۳۰ نقالی
۱۷ـ۴۰ برنامه کودکان
۱۹ـ۰۰ ترانه‌های ایرانی
۱۹ـ۱۵ اخبار ورزشی
۱۹ـ۳۰ خانواده
۲۰ـ۰۰ مشروح اخبار
۲۰ـ۳۰ تقویم تاریخ
۲۰ـ۴۵ فرستاده ویژه
۲۱ـ۱۵ گفت وشنود کاندید های انجمنهای ملی
۲۲ـ۰۰ فیلم سینمائی : «سالهای گم شده»

برنامه نیمروز دوشنبه

۱۲ـ۰۰ اخبار
۱۲ـ۰۵ حفاظت
۱۲ـ۲۰ ترانه‌های ایرانی
۱۲ـ۳۰ کمدی‌کلاسیک
۱۳ـ۱۰ ویژه ـ تضاد
۱۴ـ۰۰ اخبار

برنامه دوم کانال ۹

یکشنبه

برنامه بین‌المللی

۱۶ـ۰۰ تصویر و موسیقی
۱۶ـ۳۰ خلاصه اخبار
۱۶ـ۳۵ دنیای براکن
۱۷ـ۲۰ فیلم سینمائی یکشنبه
۱۹ـ۰۰ اخبار

برنامه عادی

۱۹ـ۰۵ موسیقی وتصویر
۱۹ـ۱۵ دکترالیوت : دونده
۲۰ـ۰۰ شیوه‌های دیدن
۲۰ـ۳۰ اخبار
۲۱ـ۰۰ سمک عیار (مجموعه ایرانی)
۲۲ـ۰۰ موسیقی کلاسیک
۲۲ـ۴۵ خبر ومجله خبری

برنامه های نهمین جشن فرهنگ و هنر اعلام شد

موزه سلسله پهلوی، در کاخ مرمر، گشایش می یابد

گشایش موزه سلسله پهلوی، برگزاری همایش تاریخ و فرهنگ ایران، سمینار بازیابی هویت‌ملی افتتاح نمایشگاهی از آخرین کشفیات باستانشناسی و سایربرنامه های نهمین جشن فرهنگ و هنر دریک جلسه مطبوعاتی عنوان شد.

در این جلسه که باحضور چندتن از مدیران کل وزارت فرهنگ و هنر مسئولان کمیته های برگزاری جشن‌فرهنگ و هنر تشکیل شد. دکتر عایلی‌مدیر کل روابط عمومی وزارت فرهنگ و هنر ابتدا ازسیرجشنهای فرهنگ‌و هنر که امسال نهمین دوره آن برگزار می‌شود، سخن گفت انگاه سایر مسئولین برنامه‌ها درباره هریک از برنامه‌های این جشن به تفصیل توضیحاتی دادند.

درباره همایش بزرگی‌که‌قبل‌از جشنهای فرهنگ و هنر وروزهای ۲۵ و ۲۶ و ۲۷ مهر در تهران برگزار می‌شود گفته شد: امسال یک سمینار بزرگ متشکل‌ازروسای انجمنهای حفاظت آثار باستانی که درسطح کشور فعالیت دارند تشکیل می شود این انجمنها که اعضاء آن متشکل از بخشدار کدخدای هر محل و چند تن از معتمدان هستند در نقاطی که حتی یک اثر باستانی در آن‌باشد دائر شده است و براساس سپردن کار مردم بمردم حفاظت اینگونه آثار به‌آنها سپرده شده است.

درحال حاضر ۱۵۰۰ انجمن درسطح کشور بوسیله مردم ایجاد شده است. که روسای آنها‌برای شرکت در این سمینار دعوت شده‌اند و هدف از برگزاری این سمینار آشنائی آنان به چگونگی حفظ و حراست آثار باستانی است. درباره برنامه‌های جشن فرهنگ وهنر دکتر عایلی گفت: هشت سال است که بابرگزاری جشن فرهنگ‌وهنررابطه‌صمیمانه‌ای بین مردم واین جشن ایجاد شده است، گاهی بنظر میرسد که جشن برنامه‌های خاصی را تکرار میکند،یعنی هرسال نمایشگاه دارد همایش تاریخ وزبان ایران را برگزار میکند جشنواره تئاتر و موسیقی را درشهرستانها انجام میدهد اما مساله اینست که جشن فرهنگ و هنر در قالب‌همین برنامه های بظاهر تکراری ضمن ارائه آثار تازه‌ای، هدف‌اصلی خود را که شناسائی‌بیشترفرهنگ‌و هنر ملی به مردم کشور است‌دنبال میکند.

درواقع فرهنگ و هنر یک کشور برنامه حادثی نیست که یکبار اوج بگیرد و بعد فراموش شود، برنامه‌های فرهنگی در طول سال جریان دارد و در آبانماه شتاب و قدرت بیشتری می‌یابد. جشن فرهنگ و هنر درمقایسه با سایر جشنواره‌ها کمشکل‌جهانی هم دارند ازیک ویژگی برخوردار است :اینکه مادر لوای این جشن مردم را بافرهنگ وهنر ملی خود آشنا سازیم. شاهنشاه برای‌تثبیت این کوششها برای آشنا ساختن هرچه بیشتر مردم بافرهنگ‌وهنر ملی آبانماه را ماه فرهنگ ملی نامگذاری کرده‌اند. عایلی آنگاه درباره گشایش بزرگترین‌ومهمترین موزه ایران موزه سلسله پهلوی اطلاعات تازه‌ای‌دراختیارنمایندگان مطبوعات قرارداد.

کاخ مرمر که شاهنشاه آنرا به مردم اهداء نموده‌اند تبدیل به موزه‌ای شده است که در آن مجموعه‌ای ازنمودارها ونشانه‌های تحول ایران در دوران پهلوی گردآوری شده است. در این موزه وسائل شخصی رضاشاه‌کبیر بنیانگذار ایران‌نونگاهداری‌میشود. دراین جلسه گفته شد: نهمین جشن فرهنگ و هنر درشب چهارم آبان شب زاد روز شاهنشاه در تالار رودکی بایک اپرای ایرانی در حضور اعلیحضرتین افتتاح میشود ودر جریان جشن نمایشگاههائی از خط درنگارخانه مهرشاه نمایشگاه تاریخ وفرهنگ ایران در دانشکده تربیت معلم، نمایشگاه آخرین کشفیات باستانشناسی، بزرگداشت بوریای ولی، نمایشگاهی‌ازآثار هنرمندان معاصر درنگارخانه تخت‌جمشید، برگزاری شبهای شعر و برپائی سمینار هفته کتاب و جشنواره سینمای جوان درتهران، برگزاری نمایشگاهها و جشنواره‌های محلی در تمام استانها تا روزاخرآبانماه ادامه خواهد یافت همچنین گفته شد مرکز کاوشهای باستانشناسی امسال برگزاری پنجمین مجمع کاوشها و پژوهشهای‌باستانشناسی را تدارک دیده است. ازویژگیهای برگزاری این مجمع اینکه بعلت عدم ارتباط کاوشگران و باستانشناسان بایکدیگر، برپائی این مجمع فرصتی میدهد تا اینان از کوششهائی که در این زمینه بعمل می آمد آگاهی یابند. و حاصل همه گفتگوها در این‌مجمع بصورت کتابی منتشر خواهد شد. مهمتر اینکه درآثار این مجمع یک نمایشگاه بزرگ واستثنائی از کشفیات جدید باستان‌شناسی برپا خواهد شد و هدف اینکه از طریق مجمع و نمایشگاه مردم ازچگونگی کار واهمیت باستانشناسی واقف گردند. سپس گفته شددربرگزاری جشن فرهنگ و هنر بیش ازبیست سازمان باوزارت فرهنگ و هنر همکاری دارند. از جمله‌درجریان نهمین جشن فرهنگ وهنرنیروهای شاهنشاهی با برپا ساختن نمایشگاههائی ازآثار هنرمندان نیروها و برنامه‌های ویژه همکاری گسترده‌ای خواهند داشت

مسئولین جشن گفتند امسال‌سمینار دیگری باعنوان بازیابی هویت‌ملی درپنجاه سال شاهنشاهی‌باهمکاری دانشگاه تهران و دانشگاههای دیگر در محل دانشگاه برگزار میشود. در این سمینار پانزده‌تن از اساتید دانشگاه در این‌باره خواهند گفت وموضوع به بحث وگفتگو گذارده میشود. و به سمینار بررسی فرهنگ درروستاها اشاره شد که این سمینارباهمکاری سازمانهائی‌که‌بهر ترتیب باروستاها سروکار دارند برگزار میشود و درآن اساتیددانشگاه‌دربارهراه‌یابی فرهنگ شهری به روستاها و مسائل و مشکلات‌ارائه‌فرهنگ ملی در روستاها سخن خواهند گفت:

گفته شد علاوه بربرنامه های ویژه محلی‌که در تمام نقاط ایران درشهرها وروستاها بمناسبت‌جشن فرهنگ و هنر برپا خواهند شد چند گروه تئاتر وموسیقی ازتهران به شهرستانها خواهند رفت و در طول برگزاری این جشن درمسیر خود برنامه‌های تئاتر وموسیقی اجرا خواهند کرد.

کاخ مرمر تبدیل به موزه سلسله پهلوی شده است ودرپایان نهمین جشن فرهنگ و هنر گشایش می‌یابد.

امروز در تلویزیون

ساعت ۲۲
گلهای تازه

امشب درساعت ۲۲ از برنامه دوم رادیو، گلهای تازه شماره ۹ درمایه سه‌گاه باآواز سیاوش، تارجلیل شهناز، کمانچه اصغر بهاری، نی حسن ناهید، ضرب امیر ناصرافتتاح پخش میشود. شعراین برنامه از حافظ است.

ساعت ۲۲ برنامه دوم رادیو

امشب گلهای تازه ۴۲ در مایه بیات ترک با آواز سیاوش، تار جلیل شهناز، ویلن پرویز یاحقی،ضرب جهانگیر ملك پخش میشود.

شعر این برنامه از سعدی به‌گویندگی فخری نکیزاد است.

ساعت ۲۲ شبکه فیلم سینمائی
«سال های گمشده»

امشب فیلم سینمائی سال های گمشده‌بکارگردانی مروین لروی پخش میشود. در این فیلم رونالدکلمن، گریر گارنسون، فیلیپ لارن، سوزان پیترز، هنری تراورز، آنادگانر وگروهی دیگر شرکت دارند.

فیلم محصول کمپانی متروگلدوین مایر است و از طرف منتقدان فیلم ارزش «خیلی خوب» دریافت داشته است. فیلم «سال های گمشده» از فیلمنامه وبازیهای خوب برخوردار است.

در شروع‌فیلم وقتی دوربین از یك باریکه بین دو فضای مسجر بدری آهنی نزدیك میشوداین‌توضیحات شنیده میشود: «داستان سال های گمشده: شما را از این باریکه راه‌نیمه روشن بساختمان دور افتاده و کاملا محفوظی که درناحیه «میدلند» انگلستان واقع شده است می‌برد، به آسایشگاه‌بیماران امراض‌روحی استان بلبریج».

در گوشه‌ای از این آسایشگاه مردی زندگی می کند که گذشته‌برایش مفهومی‌نداردزیراانفجاری وحشتناك در میدان جنك، خاطرات پیشین را از ذهن اودورکرده است: چارلز: در بیمارستان بازنی آشنا میشود و با او ازدواج میکند، سه‌سال بعد در یك‌تصادف‌دیگر، خاطرات گذشته را بیادمی‌آوردو زندگی این‌سه‌سال‌را فراموش میکند.

بانصب کافه‌تریادر اتومبیل
دوستان خود را جادو کنید، با اشاره یك انگشت هفت نوع نوشیدنی در حرکت یا توقف در اختیار شماست!
شرکت بازرگانی ماتانا تلفن ۶۵۴۹۳۲

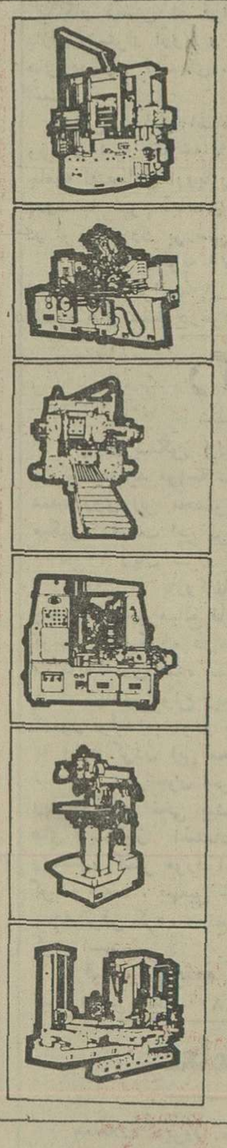

ماشین اکسپورت ایمپورت

قطعات ماشین برنده فلز
- ماشین خراطی با دوری از ۴۰۰ تا ۸۰۰ میلی متر و با طولی از ۷۵۰ تا ۵۰۰۰ میلی متر
- دستگاه های خراطی اتوماتیک با دوک تک ـ ۱۶ ـ ۲۵ ـ ۴۲ ـ ۶۰ میلی متر
- دستگاه های خراطی کنگره‌ای (بشکل برج) ۳۲ ـ ۴۰ ـ ۶۳ ـ ۸۰ میلی متر
- ماشین های سوراخ کننده عمودی با حداکثر عمل قطر دایره های ۱۴۰۰ ـ ۱۶۵۰ ـ ۲۲۰۰ ـ ۲۷۰۰ ـ ۳۳۰۰ ـ ۴۳۰۰ میلی متری
- ماشین های سوراخ کننده افقی با قطر دایره دوک ۸۵ ـ ۱۰۰ ـ ۱۳۰ و ۱۵۰ میلی متر
- ماشین های خرد کن مسطح هم عرض میز ۶۶۰ ـ ۱۰۰۰ ـ ۱۶۰۰ میلی متر
- ماشین های خرد کن زانوئی (کلی یا عمودی)
- ماشین های خرد کن اطاق ابزار
- ماشین های قالب سازی دهنده های محرک
- ماشین های مته (سوراخ کن)
- ماشین های تیز گری (سائیدنی) استوانه‌ای
- ماشین های سطح تراش
- ماشین های تیزگری (سائیدنی) بدون مرکز
- ماشین های تیز گری (سائیدنی) برای ابزار و آلات تراش
- ماشین های حفر کارگاهی
- ماشین های پیچدار کننده درونی عمودی
- ماشین های قالب گیری ـ ۴۲۵ ـ ۷۰۰ ـ ۸۰۰ میلی متر زبانه‌ای
- آره فلز بر مدور
- ماشین های تیغل گری برای دانه های آهنی
- ماشین های «بال بیرینگ»
- ترمز هیدرولیک آبی
- ماشین های فشار (خم کردنی)
- ماشین های خم کننده صفحات آهنی
- قیچی های فلز بری فولادی ساختمانی
- انواع قیچی برای برش سطحی و عمودی
- ماشین های برش گلوتین (قیچی شکل)
- پتک های آهنگری
- آسیا ب های دو سره
- ماشین ها برای کار های چوبی
- ماشین آلات برای صنعت نساجی
- وسائل سنجش (ابزار حجم ـ طول ـ فشار)

شرکت ماشین اکسپورت ایمپورت
تنها وارد کننده ماشین و ابزار صنعتی در رومانی

MASINEXPORTIMPORT

Specialized Foreign Trade Company
BUCHAREST-ROMANIA
7,Matei Millo str.
Cables: MEXIM Bucharest
Telex: 11206-11216
Telephone: 137596-332720

دستگاههای تصفیه فاضلاب انسانی ساخت ایتالیا
برای ساختمان‌ها و آپارتمانهای ۲۵ و ۵۰ نفری آماده نصب موجود است.
شرکت فنومن
تلفن های ۸۳۱۸۲۲
۸۲۷۴۷۱ ـ ۸۲۰۹۴۷

نیروی دریائی شاهنشاهی

به نیروی دریائی شاهنشاهی بپیوندید و دنیا را سیاحت کنید

آتیه درخشان برای جوانان دیپلمه در کادر همافری نیروی دریائی شاهنشاهی اعزام بخارج

نیروی دریائی شاهنشاهی تعدادی داوطلب با شرایط زیر جهت کادر همافری استخدام و برای آموزش به کشور امریکا اعزام مینماید.

۱ـ شرایط
الف : تابعیت دولت شاهنشاهی ایران
ب: متدین بیکی از ادیان (اسلام ـ مسیحی ـ کلیمی ـ زرتشتی)
پ : دارابودن دیپلم کامل متوسطه در یکی از رشته های ریاضی ـ طبیعی وهنرستان در رشته الکترونیك
ت: داشتن‌حداقل‌سن۱۷ سال و حداکثر ۲۴سال (برای کسانی که خدمت زیر پرچم را انجام‌داده‌اند ۲۵ سال تمام می‌باشد.)
ث: داشتن صحت مزاج و تناسب اندام به‌تأیید بهداری نیروی دریائی شاهنشاهی
ج: نداشتن پیشینه‌بد
چ: نداشتن همسر وافراد تحت تکفل
ج: شرکت در آزمایشات روانسنجی و استعداد (مواد امتحانی شامل ریاضیات ـ فیزیك وهوش در حدود دوره متوسطه می‌باشد.)

۲ـ امتیازات
الف : هنرجویان پس از طی دوره آموزش‌مقدماتی در پایگاه دریائی بندر پهلوی و گذراندن دوره زبان‌در مرکز آموزش زبان نیروی دریائی شاهنشاهی جهت طی دوره تخصصی به‌کشور آمریکا اعزام خواهند شد.
ب: هنرجویان در طول مدت تحصیل شبانه‌روزی بوده و از هزینه زیست ـ پوشاك ـ فوق‌العاده‌روزانه خارج از کشور بارز ماهیانه حدود ۷۲۰۰۰ ریال و ماهیانه هنرجویان سال اول ۱۰۵۰۰ ریال و هنرجویان سال دوم از ۱۱۷۵۰ ریال حقوق استفاده‌خواهندنمود.
پ: هنرجویان پس از موفقیت درآزمایشات‌نهائی بدرجه همافرسومی مفتخر و ترفیعات بعدی آنها برابر قانون همافری ارتش شاهنشاهی خواهدبود.
ت: فارغ‌التحصیلان افتخار خدمت در ناو های‌مدرن نیروی دریائی شاهنشاهی داشته و از پاداش سالیانه ـ پس‌انداز تامین آتیه ـ منازل‌سازمانی‌نیروی دریائی شاهنشاهی ـ درمان رایگان ـ استفاده از فروشگاه های‌ارتش وسایر تسهیلات کادر نظامی استفاده خواهند نمود.
ث: فارغ‌التحصیلان ضمن آشنائی‌باآخرین تحولات علمی و عملی دنیا در صنعت الکترونیك بیش از ⅓ دوران خدمت خودرا برای فراگیری بیشتر و همچنین مأموریت‌های جدید در کشور های خارج بسر برده و دیدنی های دنیارا سیاحت خواهند نمود.

۳ـ ثبت نام
الف : داوطلبین برای کسب اطلاعات بیشتر و ثبت‌نام میتوانند همه روزه باستثنای روزهای‌پنجشنبه وجمعه از ساعت ۸ صبح الی ۱۵ بادر دست‌داشتن مدارك مشروحه زیر بمدیریت استخدام واقع درخیابان سپهبد زاهدی جنب مسجد الرحمن ساختمان معاونت پرسنلی نیروی دریائی شاهنشاهی مراجعه نمایند.
ب: داوطلبینی که مایلند کتبا ثبت نام نمایند میتوانند مدارك مورد نیاز را باپست سفارشی به‌آدرس مزبور ارسال تاچنانچه واجد شرایط شناخته شدند جهت شرکت درآزمایشات لازمه از آنان دعوت بعمل آید ضمنا درپشت پاکت قید شود مربوط به‌استخدام همافران

۴ـ مدارك موردنیاز
الف : یك برك فتوکپی دیپلم یاگواهی‌قبولی ششم متوسطه که به‌تأیید اداره آموزش و پرورش رسیده باشد.
ب: دوبرك فتوکپی یارونوشت شناسنامه
پ: دوقطعه عکس ۴ × ۳
ت: ادرس کامل باکروکی محل

م‌الف ۷۹۵۸

IR Porzellan
ایرپرسلان
چینی آلمانی

واترمن
خودنویس فرانسوی
دردومدل جدیدواستثنائی
روان مینویسد
وخشك نمیشود

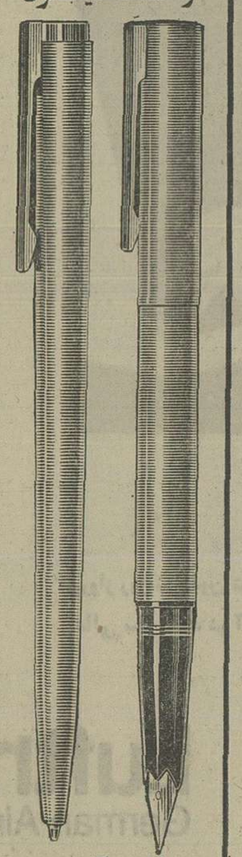

شرکت آلروم
تلفنهای: ۸۳۳۷۸۱و۸۵
WATERMAN

جدول ویژه شماره ۱۰۲۳

افقی:
۱ـ از امراضی که براثر کمبود ویتامین عارض چشم هم میشود ـ شانه ۲ـ نام قدیم کشور ویتنام ـ زمانی نام وزارت دارائی بود ـ خزانه‌دار ۳ـ کاسه چوبی ـ غرور خود پسندی ـ پایتختی در اروپا ـ ضمیر متصل ۴ـ پیشاوندیست ـ گودال ـ از صفات حضرت حق است ۵ـ باغ معروف شیرازیها ـ سالیکه گذشت ـ برشمردن معایب کسی ۶ـ نابود شده ـ از دانشکده‌ها ـ علامت صفت تفضیلی ـ مرضی است جلدی ۷ـ نظامی از شانه اویخته ـ به کار خیاط اید ـ مغز ـ ضمیره‌جمع ۸ـ دانه خوشبو ـ ضربه با سردر فوتبال ـ خون ـ اصل هرچیز ۹ـ احمق سربالا میاندازد ـ دریا ـ بیکاره و تنبل ـ به دل تشویش داشتن ۱۰ـ اسب رستم دستان ـ از الات طرب ـ علامت و نشان ـ ای خدا ۱۱ـ در آن آب جاریست ـ با آن تولید برق میکنند ـ در جنگ با بران که نهند انفجار پدید آید! ۱۲ـ سفره ـ حرفی است ـ نیم صدای بره ۱۳ـ حرف درد ـ خالص ازهر چیز ـ روزگار و زمان ـ نگاه کن! ۱۴ـ در کنارش قدر اب ندانند ـ از کشورهای چای خیز ـ یکم ۱۵ـ ضایع شدن ـ از معروفترین خلفای بنی عباس.

عمودی
۱ـ وسیله‌ای برای اندازه گیری برق ـ شبها شلوغ‌تر است ۲ـ بلای معروف خانه ـ یکی از اقوام سفید پوست ـ مباهات ـ کوچک و ریز ۳ـ سراب ـ چربی شیر است ـ دلاک از تن میگیرد ـ اگر ۴ـ از حقه بازان بنام ـ برای ارامش خاطر میدهند ـ از مرغان افسانه‌ای ۵ـ به قهرمان باید داد ـ بالا آمدن آب دریا ـ ماهی در سال رومی ۶ـ دهان ـ نوعی نماز است و غیر واجب ـ فتنه‌ها ـ پسوند مانند ۷ـ درختی که شیطان آبیاریش کرد ـ رودی در اروپا ـ سرای مهر و کین ـ از مکانهای مذهبی ۸ـ کاخی معروف در اسپانیا ـ زمانی از سیاستمداران لبنانی بود ۹ـ واحد پول ایتالیا ـ روی و رخساره ـ تیر پیکان دار ـ قسمتی از پا ۱۰ـ ابر رقیق ـ کمی ـ خانم خود را با آن بزک میکند ـ توانایی ۱۱ـ حرف همراهی ـ گریزونفرت ـ بکف آرندو به غفلت خورند! ۱۲ـ از شادی برلب مینشیند ـ خطا کار ـ غم و اندوه ۱۳ـ از ویتامین هاست ـ ماهی در سال عرب ـ روش و عقیده ـ طریقه ۱۴ـ آهنگ باید داشته باشد ـ باد یکه نمیوزد ـ پارچه کج بریده شده ـ قهرمان جنگهای انفصال ۱۵ـ پایتختی است ـ از وزرای معروف مویدالدوله دیلمی.

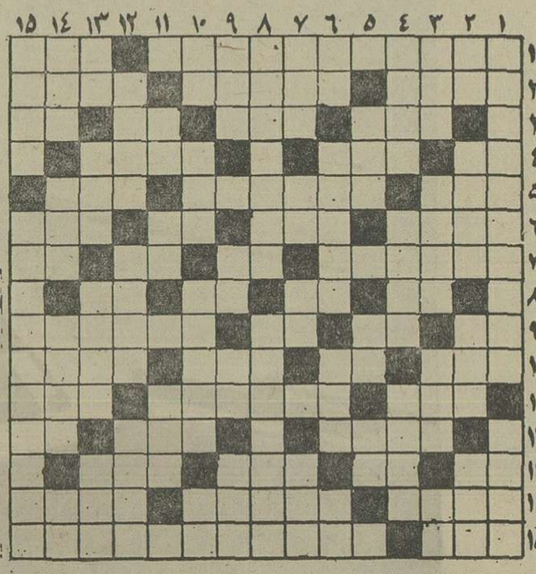

حل جدول ویژه

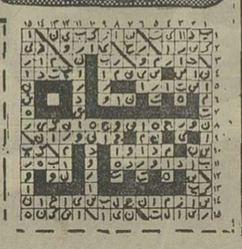

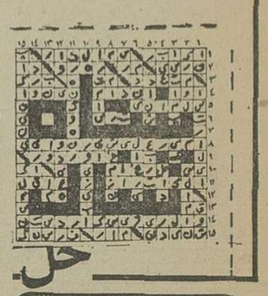

حل جدول عادی

جدول عادی شماره ۹۴۶۲

افقی:
۱ـ اثری از اونوره دوبالزاک ـ اگر به دولت برساند چه عجب ۲ـ گوشتی که به درد کباب میخورد ـ گیاهی که از آن در شیرینی پزی سود میبرند ـ فرق میان سر ۳ـ بی ادب بله را گوید ـ گیاه سرشوی ـ از کشیدنیها ـ روسی میگوید بله ۴ـ گوشت ترکی ـ زراعتی که با اب باران محصول میدهد ـ رقصی که خیلی هنر میخواهد ۵ـ پارچه معروف یمنی ـ در اداره خدمت میکند ـ وزارت خانه ایست ۶ـ واحد پول آلمان ـ جسد حیوان مرده ـ بچه بهانه گیر مرتب میزند ـ حرف تصدیق ۷ـ همیشه باعث پیشرفت در جامعه شده ـ ناپیدا ـ حرف صریح ـ گاهی با جنجال براه میاندازند ۸ـ سردر زبان انگلیسی ـ دانه خوشبو ـ واحد پول کشور ژاپن ـ مادر عرب ۹ـ اگر ـ ازاد و رها ـ ستون بدن ـ کشف کردن ۱۰ـ از لوازم کار بنائی ـ شخص ـ نوعی ماهی باشد ـ تفنگ که زمانی خیلی مرغوب بود ۱۱ـ از رقصهای خارجی ـ شهری در ایران ـ یکی از دو سیم برق ۱۲ـ انچه با ان خود را بیارایند ـ ضد شتاب ـ فرمان است ۱۳ـ بی کم و کاست ـ عدد ماه ـ پسوند الوده ـ از لوازم آرایش خانم ۱۴ـ در سلمانی حتما هست ـ هنر هفتم ـ وقتی که بیاندازند پاداش به سنگ میگیرند ۱۵ـ همان مادر است ـ اثری از جان اشتاین بک.

عمودی
۱ـ از بازیهای بچگانه ـ با آن تیر میاندازند ۲ـ ضمیر مفرد ـ خانه‌های ریز عکس ـ گاهی گرو میگذارند ـ دشمنی ۳ـ نوعی دسر است ـ از نواحی تهران ـ صفت ماهی تازه است ـ حرف نفی ۴ـ سرشت و طبیعت ـ پیش کش ـ در حمام میکشند! ۵ـ خوب و پسندیده ـ اثر چرکی ـ ضمیر مفرد ۶ـ امر به گفتن میکند ـ نام قدیم وزارت دارائی ـ از درخت برید ـ طرف و جهت ۷ـ واحد چهار پا ـ راه بی پایان ـ گونه ـ دندانی در دهان ۸ـ شهری در ایران ـ حجمی در هندسه ۹ـ درخشان و نورانی ـ حرفی در موسیقی ـ اخرین حرف ـ بیهوشی ۱۰ـ گاهی میسوزد ـ تن و جسم ـ هیچ کاری از او بعید نیست ـ ضمیرنیست ۱۱ـ حرف همراهی ـ از کمر خوش باشد ـ طایفه و عشیره ۱۲ـ وقتیکه مرغ پر میریزد ـ نویسنده ـ یکجا ایستاده! ۱۳ـ تکرارش کنید و به بچه بدهید تا بهانه گیری نکند! ـ توانایی ـ خانه‌اش دیدگاه دارد ـ سبزی پیچ پیچ ۱۴ـ لقبی در اروپا ـ تقویت رادیویی ـ میوه‌ایکه بهشتیان میخورند ـ حرف شگفت زده ۱۵ـ حیله گر ـ از عشاق معروف که عشق یکطرفه یکی باعث درد سر دیگری شد!

والیبال جام پاسارگاد - هفته پنجم

«راه‌آهن» پرسپولیس را به هراس انداخت

سایه‌سکوتی دوماهه بر «جام»

«پپسی‌کولا» رنك پیروزی را دید

● دیشب هفته پنجم جام پاسارگاد ضمن یک‌مسابقه عقب‌افتاده، بابرگزاری پنج بازی پشت‌سر گذارده شد که این آخرین هفته دیدارها پیش‌از تعطیلی دوماهه بربازیهاست.

«جام» پس از این هفته تا اواخر آذرماه در سکوت فرو میرود واین بدلیل تمرینات تیمملی مردان و بدنبال آن راهی شدن بهنگ‌کنگ برای شرکت در مسابقات قهرمانی آسیاست.

دیشب درپنج جدال برگزاری پرسپولیس- دخانیات تهران- ذوب‌آهن- پپسی‌کولای رشت وعمران قزوین فاتحین میدانها بودند که‌تنها پیروز ۳-۰ دخانیات تهران بود وبقیه باحساب ۱-۳ حریفان را ازمیدان بدرکردند.

درتهران دودیدار برپا بود، پرسپولیس با راه‌آهن بازی‌داشت ودخانیات حریف پاس‌بروجرد بود.پرسپولیس که‌باتوجه به‌بازی عقب‌افتاده تاج مقابل تهرانجوان حالا تنها صدرنشین است، برابر راه‌آهن هراس بسیار برای پیروزی برد واگرچه ۱-۳ پیروز شد ولی مخاطره‌بسیار داشت.

در رشت پیروزی پپسی‌کولا مقابل ملوان خرمشهر جلب‌نظر کننده است بخصوص باآن نمایشی که‌ملوانیها درتهران برابر دخانیات وپرسپولیس داشتند.

در اصفهان ذوب‌آهن و ماشین‌سازی جدالی گرم داشتند که اصفهانیها یک پیروزی تازه به‌حساب خود گذاردند.

بهرحال فردا بازی تاج- تهرانجوان ازهفته پنجم نیز برگزار نمی‌شود وجام پاسارگاد تا پایان دیدار های قهرمانی آسیادر لاک سکوت فرومیرود.

کیفیت بازیهای انجام‌شده باین‌صورت می‌باشد.

عمران قزوین ۳- دخانیات اصفهان ۱

قزوین، سالن محمد رضا شاه پهلوی- شنبه ۱۷ مهرماه ۲۵۳۵ ،ساعت ۵ و ۳۰ دقیقه بعداز ظهر، «والیبال جام دوم پاسارگاد- دور رفت»، عمران قزوین ۳ (گیم‌ها: اول ۱۳-۱۵، سوم وچهارم۹-۱۵) -دخانیات اصفهان ۱ (گیم دوم: ۹-۱۵)، سرداوری خوب کاوسرحدی، داور محمد ندری ، تماشاگر حدود ۱۰۰۰نفر.

ارزش بازی ★★★

عمران قزوین : ابوالحسن درافشانی، علی موذن ، رضا مددی، مصطفی فرهادی، رضا علیجانی، یحیی زارع‌گل‌چشمه، رضا دانشور، مربی:رحمت‌اله مصلائی .

دخانیات اصفهان :هوشنگ حقشناس ، جواد قریشی،حسین گلاهدوزان، جواد جبل‌عاملی، جهانگیر صمیمی، جلیل‌تفنگساز، حسن نفر،خسرو بابک،مرتضی سجاد. مربی: شهباز حیدری.

این، یک بازی تماشائی بود، که عمران برد ویکی از جالب ترین نتایج جام پاسارگاد هم‌در مبارزه قزوین - اصفهان رقم زده شد: «نتیجه سه‌گیم ۹-۱۵ شد، که‌ دو گیم سوم وچهارم بنفع قزوینی‌ها بود، وگیم‌دوم بنفع اصفهانی‌ها !»

ذوب آهن اصفهان ۳ - ماشین سازی ۱

اصفهان، سالن ۲۵شهریور- شنبه ۱۷مهر ماه ۲۵۳۵، ساعت ۵ و ۳۰ دقیقه‌بعداز ظهر،«والیبال جام دوم پاسارگاد- دوررفت» ذوب‌آهن اصفهان ۳ (گیم ها: اول ۱۲-۱۵ ،دوم ۱۱-۱۵ ، چهارم ۹-۱۵)- ماشین سازی تبریز ۱ (گیم سوم: ۱۲-۱۵) ، سرداوری خوب محمودکشفی، داور قدرت‌اله رحمتی،تماشاگر ۲هزارنفر، ارزش‌بازی ★★★

ذوب‌آهن : محمود محب ، حسین پاکدل، محمدعلی‌فاتحی، حسن‌رنجبر،احمد خلیفه‌سلطانی، هاشم صفائیان‌پور، رحیم‌فارضی، حسن حسینی ، ماشاءاله فرخ منش .مربی: حسن رهنما .

ماشین سازی تبریز : قاسم تاجری، یدالله کارگرپیشه،حسین باقرزاده، حسین‌آبادی ، محمد حسین غیائی ، احمد توحیدی، داود اللهیاری، بهروز معالی ، ایوب کریمپور ، محمد رضا صالحی. مربی: یدالله‌کارگرپیشه.

جدال دو حریف ، دوساعت ونیم طول کشید، واین ناشی از رقابت فشرده ایشان بود ، ماشین‌سازی اگرچه با نزول کارگرپیشه، کمی افت کرده بود، اما علیرغم شکست چهره خوبی بنمایش‌گذارد، وهیچگاه تسلیم‌پذیر نشان نداد .

تبریزیها، فقط در دفاع و کار توپ‌گیری کم‌کار وضعیف می نمودند ، ولی از نظر کار هماهنگ در روی تور،خوب بودند .

دخانیات ۳- پاس صفر

شنبه۱۷مهر ۲۵۳۵ شاهنشاهی سالن محمد نصیری (والیبال جام پاسارگاد - دور رفت) ، دخانیات تهران ۳ (۶-۱۵ ، ۱۵-۰، ۱۲-۱۵)- پاس‌بروجرد صفر، سرداور: حسن علائی ، داور: اکبر اصفهانی، تماشاگر کمتر از ۱۰۰تن .

ارزش بازی ★★★

دخانیات‌تهران: محمودچاپچی، ودود گوگانی ، قاسم توکلی ، جمشید قدیری ، مرتضی ماموریان، جمیس پارسیان - نادر پاکرو، جاوید نجاتی ، اصغر رزاقی ، یحیی بلوری ، حمید فاضلی. مربی: کبیری.

پاس بروجرد:جواد پیمانه، ستاری، مرتضی سروری،جواد فخری، ماشاءاله صلاچی.مربی انتظاری ، علی قاسمی، نسیامک فخری، ماشاءاله صلاچی،مربی : مطهری .

● دخانیات تهران پس از آن شکست ۱-۳ مقابل ذوب‌آهن، جدال هفته پنجم خود را با پیروزی ۳-۰ درمصاف پاس بروجرد به‌آخر برد .

بروجردیها که‌تا-بحال همه بازیهای خود را ۰-۳باخته‌اند، این بار با باخت ۰-۱۵ دریک گیم، شکلی تازه از ناکامی در کارشان پدیدار شد .

دخانیات اگرچه این حریف نمیتوانست سدی سخت برای عبور یارانش باشد ولی گوئی میخواهد از آن‌قالب ناهماهنگ گذشته بگریزد وبقیه راه جام را با سربلندی طی کند .

بروجردیها پس از اینکه‌گیم دوم را ۱۵-۰ باختند، در گیم سوم بهتر از دوگیم پیش کار کردند و حتی تا مرز امتیاز ۱۲ هم جلو آمدند که‌بهر حال پایان جدال شکست ۰-۳ آنها بود .

جمال شاه حسینی ، مهدی رزاقی ، مربی : توانائی .

راه آهن مشهد : مهدی‌ناطقی جواد فخار ، محسن جوان ، مسعود قاضی آذری ، حمید شائیکی ، محمد جوانشیر (کاپیتن) - کاظم جلال نژاد باقر سلیمان نژاد ، مربی : شمشیری .

● وقتی پرسپولیس گیم‌اول را آنطور راحت برد، اصلا فکر نمیکرد تیم مشهدی دربقیه راه بتواند آنچنان پر خطر جلومگر شود . گیم دوم بازی را راه آهنی ها ۸-۱۵ بسود خود تمام کردند. آنهم‌آنطور آرام‌وبیسرو صداکه‌پرسپولیس وقتی بخود آمد مغلوب بود!

تیم مشهدی جز گیم نخست که با کیفیتی آنچنان ساده شکست را پذیرفت : در سه گیم دیگر بازی یک میهمان سرسخت برای پرسپولیس‌بود با حساب اینکه پرسپولیس‌نیز با ناهماهنگی و آشفتگی هائی که در کارش پدیدار بود ، نتوانست نمایشی در حدتوانش ارائه دهد.

پرسپولیسی ها همه کارشان در قدرت‌نمائی‌روی‌تورخلاصه میشد و از تحرک وهماهنگی تیمی در داخل میدان خبری نبود ،

ضمن اینکه مهره های آن نیز در سطح فردی کمتر از همیشه خود نشان دادندکه بهرحال در این‌شرایط ملکلو و جلال شاه حسینی بهتراز دیگران بودند.

پپسی ۳ - ملوان ۱

رشت - سالن نامجو -شنبه ۱۷مهرماه ۲۵۳۵ ساعت۶بعد ازظهر «والیبال‌جام‌دوم‌پاسارگاد دوررفت ، پپسی رشت ۳ (گیم ها : اول ۸-۱۵ و دوم ۶-۱۵ چهارم ۱۲-۱۵) - ملوان خرمشهر ۱ (گیم سوم : ۱۱-۱۵) ،سر داوری ضعیف‌سید رضا هدایتی،داوراصغر راجی تماشاگر ۲۰۰ نفر، ارزش‌بازی ●●

پپسی رشت : فرامرز کریمی، احمد نعمت‌زاده،ناصرمنصوری (کاپیتن)رسول زاهدی‌فریبرز رمزی ، حسن میر عبدالعظیمی عباس پلوپوئی ، یعقوب‌میزانی مربی : منصور قافله باشی

ملوان خرمشهر : فریدون فرخی ، جمشید قیصری،ایرج صفریان (کاپیتن)غلامحسین پیر پیکاچیکی ، حسن رستمی ، بهزاد صباغ ، کریم نگهبان ، حسین رضوی مربی : منصور آبادی

پرسپولیس ۳- راه‌آهن ۱

شنبه ۱۷ مهرماه ۲۵۳۵

شاهنشاهی - سالن محمد رضا شاه پهلوی (والیبال جام پاسارگاد- دور رفت)،پرسپولیس ۳ (گیمها: اول ۱۵-۴ ، سوم ۱۵-۱۲، چهارم ۱۵-۶)- راه‌آهن مشهد ۱ (گیم دوم ۱۵-۸) ، سرداور: مصطفی کدخدازاده، داور: رضا عناصری ، تماشاگر حدود ۱۰۰۰ تن .

ارزش بازی ★★★

پرسپولیس : هوشنگ‌ملکلو (کاپیتن) ، جلال شاه حسینی، منوچهر آخشین ، رضاچینگر اصغر حیدری،خسرو نیاکان

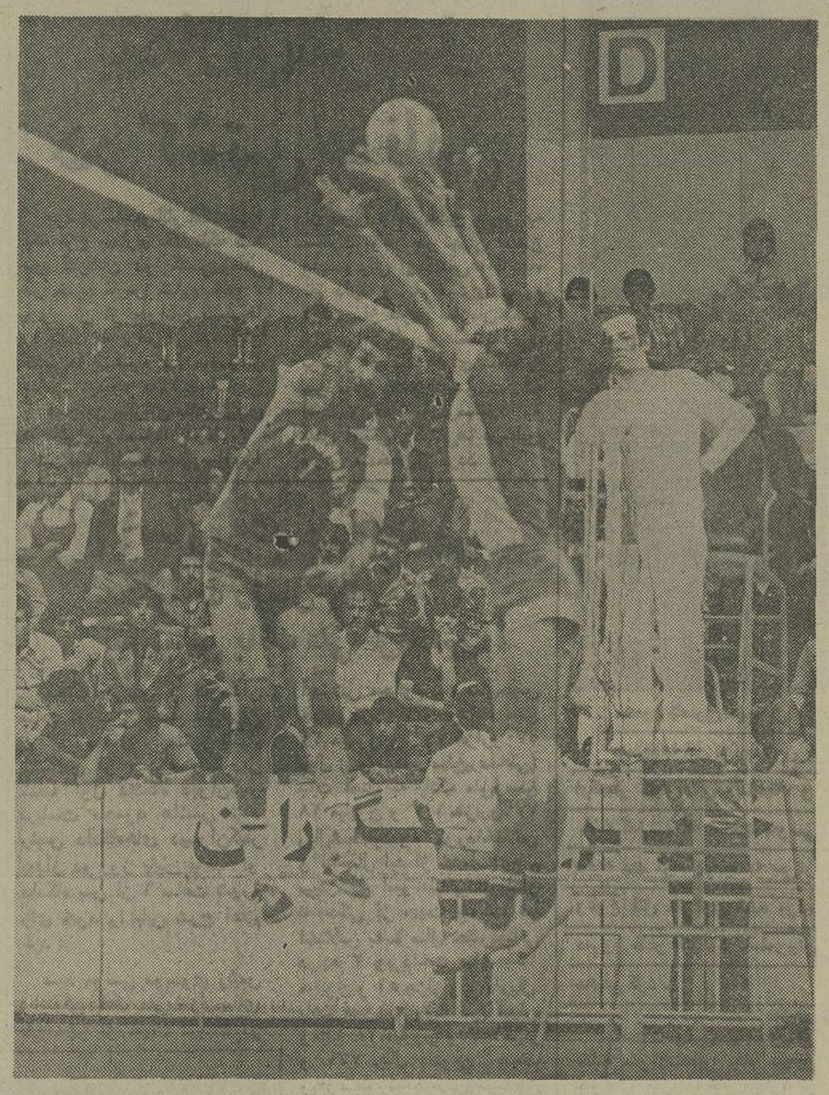

دیشب پرسپولیس برابر راه آهن علیرغم پیروزی روزگاری دلپذیر نداشت و بانمایشی نه‌در حدانتظار حریف مشهدی رابهرصورت مغلوب کرد . این ملکلو کاپیتن پرسپولیس است که روی تور توپ را از دو مدافع مشهدی عبور می‌دهد.

مسابقات وزنه‌برداری قهرمانی کشور

یك تهرانی و یك کرمانشاهی قهرمان شدند

دیشب‌درسومین روز مسابقات سی‌وششمین دوره وزنه‌برداری قهرمانی کشور که در تالاروزنه برداری مجموعه آریامهر انجام میشود مبارزات دسته های‌میان وزن و نیم سنگین با پیروزی دو وزنه بردار کرمانشاهی و تهرانی به آخر رسید .

مهدی‌عطارا‌شرفی ملی پوش دسته‌میان‌وزن‌که نظیر فیض‌الله ناصری‌شرکت‌کننده خروس‌وزن المپیک بطور آزاد در مسابقات شرکت‌کرده‌بود نتوانست‌رکوردی بیش‌از۲۹۵ کیلو به‌ثبت برساند، در حالیکه با آمادگی او پیش‌بینی جا بجائی‌رکورد های‌کهنه جلایر میرفت‌ولی اشرفی نه‌تنها این‌توفیق نصیبش نشد بل‌اینکه در یکضرب پائین تر از محمد آئینی شرکت کننده کرمانشاهی جای گرفت . و آئینی با ۱۳۰ کیلو بیشترین وزنه را بالای‌سر برد .

اشرفی‌که‌دوبار در برداشتن ۱۳۲٫۵ کیلو ناموفق صحنه را ترک گفته بود در دو ضرب تا ۱۷۰ کیلو بیش رفت که این ۱۰ کیلو بیش از دو ضرب قهرمان کرمانشاهی بود .

وزنه‌بردار کرمانشاهی که حتی شایستگی۱۳۵کیلو یکضرب را نیز داشت در دو ضرب چیزی نمانده‌که‌جذب‌شود.زیرا برخلاف انتظارسنگین آغاز کرد و دوبار دربرداشتن۱۶۰ کیلو ناکام شد وبار سوم بدشواری آنرا بالای سربرد و باین شکل قهرمانیش مسجل شد .

ردەبندی دووزن میان وزن ونیم سنگین از این قرار است.

میان وزن : ۱- محمدآئینی کرمانشاه ۲۹۰ کیلو (۱۶۰ + ۱۳۰) ۲- اردشیر شمسی از خوزستان با ۲۵۰ کیلو ۳- عباس استکی ازاصفهان‌با۲۵۰ کیلو .

نیم‌سنگین :۱- عبدالله فلاحتی نژادمرکب‌با۲۸۰ کیلو (۱۶۲٫۵ + ۱۱۷٫۵) ۲- دد نصیری فارس با ۲۶۰ کیلو (۱۴۵ + ۱۱۵) ۳- ایرج نعمان پور کرمانشاه با ۲۵۰کیلو (۱۴۲٫۵ + ۱۰۷٫۵) .

فوتبال

مسابقه‌های فوتبال دسته دوم جام تخت جمشید

راه‌آهن درعرش سیر می‌کند

امروز بانك سپه - سپیدرود تنها دیدار باقیمانده هفته دوازدهم را درتهران انجام میدهند

در جوار روز های داغ و حساسی‌که‌برجام تخت‌جمشید میگذرد ، ده تیم دیگر که دسته دوم این جام را تشکیل‌میدهند هفته های پرتب و تابی را میگذرانند تا دو نماینده از بین خود به دسته یکم جام تخت جمشید معرفی کنند و انتخاب این دو تیم ، که حتی میتوانند هردو ازبین‌تیمهای‌شهرستانی‌ها باشند ، شوق شهرستانیها را برای رسیدن به این بهشت موعود ، دو چندان کرده است .

تاکنون که روز دوازدهم از مسابقات دسته دوم میگذرد راه‌آهن پرشتاب و مسلط‌تر از همه برخر مراد سوار است و با ۱۹ امتیاز بیشتازتر از دیگران به صعود خود امیدوار است ، اما نزدیکترین رقیب ، یک تیم شهرستانی است . تیمی که همچون راه‌آهن ، در فصل پیش ، به جام تخت جمشید پیوسته بود و بین دسته یکمی‌ها جا داشت . تراکتورسازی که اینک با دو امتیاز تفاوت ، پشت سر راه‌آهن بسر میبرد ، در روز دوازدهم سه برصفر الکترونیک شیراز را در خانه حریف مغلوب کرد وبا این فتح بسوی دسته یکم جام تخت جمشید رکاب کشید .

رستاخیز ، تیمی که در آغاز پرآوازه‌تر از همه بود ، در شهر خود با راه‌آهن مساوی کرد ، اما پیش از اینهم بدان حد امتیازاتی از دست داده بود که هنوز در نگرانی آن روز های پرالتهابی داشته باشد .

فاتح دیگر روز دوازدهم تهران جوان بود . تیمی که در جام حذفی ، بحکم پهلانی تاج را از جدول خارج‌کرد، با آنکه آرشام کرمان را در تهران مغلوب کرد ، با این وجود هنوز ۵ امتیاز با راه‌آهن پیشتازترین تیم تهرانی و جدول رده‌بندی فاصله دارد باایحال، پیروزی شیرین هفته دوازدهم تهران جوان را به مقام سوم رسانید و این مقام درصورتی تا آغاز هفته سیزدهم پابرجاست که امروز ، بانک سپه در مقابل سپیدرود رشت مغلوب شود ، که این ، خود یک‌حادثه است که بانکی‌ها در شهر خود به تیمی ببازند که مکانی پائین‌تر را در جدول از آن خود کرده‌اند .

بانکی‌ها حتی اگر به مساوی تن دردهند ، بالاتر ازتهران جوان قرار میگیرند و این تیم را به پله چهارم میفرستند .

در جدول رده‌بندی دسته دوم جام تخت جمشید ، بجز بانک سپه و سپید رود رشت که امروز ، پیش از دیدار شهباز - دارایی به مصاف هم میروند و آخرین دیدار روز دوازدهم را برگزار میکنند ، آرشام کرمان وتیم رشتی باید یک دیدار انجام نشده را در هفته‌هایی که می‌آید، انجام‌دهند. در آنصورت سپیدرود اگر از این دو بازی نتیجه دلخواهی بگیرد ، خواهد توانست جایی در بین تیمهای بالای جدول برای خود بیابد ، اینطورکه‌تابحال پیداست راه‌آهن وتراکتور سازی ، دوتیم سقوط کرده درفصل‌پیش، باچشمانی امیدوارتر به جام تخت جمشید و دسته یکمی‌ها نگاه میکنند . هردوتیم تا حد امکان قدرت سال پیش خود را حفظ کرده‌اند .

نهمین روز فوتبال باشگاهی آلمان غربی

بایرمونیخ هرگز ۰-۷ مغلوب نشده بود!

سپ مایر با دست شکسته روانه بیمارستان گردید

بایرمونیخ قهرمان ۳ ساله باشگاه های اروپا ، دیروز در نهمین روز مسابقه های‌فوتبال قهرمانی باشگاه های آلمان غربی ، به بزرگ ترین شکست تاریخ حیاتش تن درداد ! مردان‌دتمار کرامردر برابر تیم شالکه که به مونیخ آمده‌بود با نتیجه ۰-۷ مغلوب شدند . درحالی که در فصل قبل تیم مونیخی ۲ بازی با این حریف را یکبار ۳-۳ بردەو درمسابقه برگشت نتیجه مساوی ۲-۲را بدست آورده بود .

در دیدارپرحادثه بایرمونیخ- شالکه ، کلوس‌فیشر با کسب ٤ گل ، مرد اول میدان بود. او در دقایق ۱۱، ٤٦، ٦٧و ۸۲ گل های خود را بثمر رسانید .

اروین گرمرز مهاجم‌ملی‌پوش تیم محبوب شهر گلزن کرشن، در دقیقه ٤٤ زننده دومین‌گل شالکه بود ، دوبسکی دردقیقه ٦٤ و آبامدبیک در دقیقه۷٤ دیگر گل های‌شالکه رابثمر رسانیدند .

بدشانسی بایرمونیخ که۵۰ هزار تماشاگر برای این دیدار داشت از وقتی شروع گردید که سپ‌مایردرو ازه‌بان ملی‌پوش بایر در اوایل مسابقه‌ازناحیه دست دچار آسیب‌دیدگی شد. اگرچه پزشک تیم خروج مایر را از بازی توصیه کرد.لیکن او به بازی ادامه‌داد و همین مصدومیت او عامل بزرگ گل های‌متعدد حریف‌بود .

بعداز مسابقه سپ‌مایر که دچار درد شدید در ناحیه آسیب دیده بود ، به‌بیمارستان برده شدو بعدا مسئولان‌تیم‌خبر ازشکستگی احتمالی استخوان دست مایر دادند .

شکست ۰-۷ مقابل‌شالکه ، بایرمونیخ را تا مقام ششم جدول رده‌بندی‌پائین آورد .

بازی‌بزرگ و دیگر روز نهم در مونشن گلادباخ بین‌تیم قهرمان و دوسلدورف انجام شد . میهمانان در دقیقه ۲ روی شلیک زیمرمان دروازه مونشن‌گلادباخ را بازکردند. لیکن برتری حریف بیش‌از ۹ دقیقه بطول نیانجامیدو دقیقه ۱۱ ژوپ‌هاینکس گل مساوی‌را زد .

در دقیقه٦۱ استیلیک‌هافبک جوان مونشن گلادباخ ، گل برتری یارانش را هم زد و ٤ دقیقه بعد کاپیتن برتن‌فگنز با زدن گل سوم کار را تمام کرد . سی هزار تماشاگرشاهد این بازی بودند .

اینتراخت برانشویک‌تیم نایب و پیشاهنگ نیز دراین هفته‌امتیازدیگری ازدست داد.

این تیم که در این هفته‌میزبان کارلسروهه بود در دقیقه۸ با ضربه کوبلر۱-۰عقب افتاد. کارلسروهه تا دقیقه ۵۳ باتکیه برهمین گل در رویای پیروزی بسر می برد . تا اینکه در این دقیقه‌استولزنبورگ گل‌مساوی برانشویگ را بثمر رسانید.

نتایج روز نهم

دورتموند ۲ وردربرمن ٤
مونشن‌گلادباخ ۳دوسلدورف۱
کارلسروهه ۱ برانشویگ ۱
ساربروکن ۰ بورشیا برلین۰
هامبورگ ۲ کلن ۱
بوخوم ۱ کایزرزلاوترن ۰
هرتابرلین ۰ روتوایس‌اسن ۱
دویزبورگ ٤ فرانکفورت ۳
بایرمونیخ ۰ شالکه ۷

ردەبندی :

۱-مونشن‌گلادباخ ۱٦امتیاز
۲- اینتراخت برانشویگ ۱٤ امتیاز ۳- اف.سی.کلن ، دویزبورگ ، هرتا برلین ۱۲ امتیاز ٦- بایرمونیخ ۱۱امتیاز ۷- شالکه، هامبورگ،بوخوم ۱۰ امتیاز ۱۰- دورتموند ۹ امتیاز ۱۱- وردر برمن ، کارلسروهه ، بورشیا برلین۷ امتیاز ۱٤- فرانکفورت ، ساربروکن ٦ امتیاز

مسابقه های مقدماتی فوتبال جام جهانی

فرانسه درصوفیه بلغارستان را متوقف کرد !

تیم ملی فوتبال فرانسه دیروز در گادر مسابقه های مقدماتی جام جهانی در برابر تیم ملی فوتبال بلغارستان به نتیجه مساوی ۲-۲ دست یافت .

درحالیکه در پایان ٤۵ دقیقه اول بازی که ٦۰ هزار تماشاگر داشت بانتیجه ۱-۲ از تیم میهمان خود جلوبود. پلاتین هافبک برجسته فرانسوی ها در دقیقه ۲۷ گل نخستین رازد و لاکومب در دقیقه ٤۰ نتیجه رادو برابر کرد، همه تلاشهای بلغار ها برای کسب حداقل یک گل تلافی در دقیقه ٤۵ نتیجه داد که بونف برای اولین بار دروازه فرانسه راگشود. پانف نیزدردقیقه ٦۷ گل مساوی بلغار ها را بثمر رسانید .

درگادر همین مسابقه های مقدماتی جام جهانی، دیدار دیگری دیروز بعداز ظهر درآتن انجام گرفت کهتیم های ملی یونان و مجارستان ،نتیجه مساوی ۱-۱ درسدهم رضایت دادند.

هر۲گل مسابقه دروقت دوم زده شد .پاپایونو دردقیقه ٦۸۸ دروازه یونان راباز کرد و بفاصله ۵دقیقه بهپایان وقت نیلاسی گل مساوی مجارستان را بثمر رسانید. سی هزار تماشاگر شاهد این مسابقه بودند .

درسومین دیدار برگزاری دیروزدر کادر مسابقه های مقدماتی جام جهانی ،تیم ملی سوئد در شهربال سویس تیم ملی این کشور را ۱-۲ مغلوب کرد .

بورجیسون در دقیقه ۲۹ گل اول سوئدی ها را بثمر رسانید، در حالیکه در دقیقه ٤۰ ترینشرو گل مساوی سویس رابدست آورد . سیوبرگ در دقیقه ۷٤ زننده گل پیروزی سوئد بود، این بازی هم ۳۰هزار تماشاگر بیشتر نداشت .

صعود دو امریکائی به قله اورست

دوکوهنورد امریکائی موفق به فتح قله اورست‌شدند. این‌دوکه دکتر کریس چندلر و بابکوزماک نام‌دارند باوجود توفیق در صعود به بلندترین قله عالم ، موفق به نصب پرچم امریکا وپرچم نپال دراین قله نشدند .چراکه راهنمای نپالی آنان که حامل پرچم هابود قبل از رسیدن به قله، قادر به ادامه راه نشد واز فاصله نزدیک بهقله مجبور بهبازگشت گردید.

بسکتبال دسته دوم باشگاههای پایتخت

از امروز مرحله نهائی مسابقه‌های بسکتبال دسته‌دوم باشگاههای تهران درسالن محمد رضا شاه پهلوی آغاز می‌گردد.

تیمهای راه‌آهن- تاج- شهباز- ایرانا- دانشگاه تهران و ایران‌ما ٦تیمی هستندکه دیدارهای مرحله مقدماتی را با موفقیت به‌آخر بردند وبرای مرحله نهائی‌برگزیده‌شدند.

این مسابقه‌ها ۵روز بطول می‌انجامد وروز پنجشنبه آینده ۲۲ مهر خاتمه می‌پذیرد. تیمهائی که مقامهای اول تاچهارم این مرحله را بدست آورند، شانس حضور در گروه اول باشگاههای تهران راخواهند داشت .

درگروه اول باشگاههای تهران تیمهای پرسپولیس- آرارات- دخانیات- دارائی- پاس و پهلوی حضور دارند که پس‌از صعود ٤تیم ازگروه دوم این جمع به۱۰ تیم می‌رسد .

برنامه دیدارهای امروز که در سالن محمدرضاشاه پهلوی برگزار می‌شود بشرح زیر می‌باشد :

● دانشگاه تهران- ایرانما (۵ر٤ بعدازظهر)
● ایرانا- تاج (۵ر٥ بعدازظهر)
● شهباز - راه‌آهن (۷ بعدازظهر) .

بمیمنت پنجاهمین سال سلطنت پهلوی جشن باشکوهی باحضور نمایندگان مجلس شورای ملی و روسای ادارات واصناف شهرری و عده‌ای از کاندیدا های انجمن‌های ملی‌در نمایشگاه ماشین دودی (شهرری) ازطرف حاج داود امیری برگزار گردید .

آگهی مزایده

شرکت سهامی روغن نباتی شیراز سه دستگاه دیزل‌ژنراتور نصب‌شده‌درنیروگاه کارخانجات خود را با مشخصات زیر ازطریق مزایده بفروش میرساند: یکدستگاه‌دیزل‌ژنراتور **اشکودا بقدرت ۳۷۵ کیلوولت‌آمپر دو دستگاه دیزل‌مان و ژنراتور زیمنس هریك بقدرت ۳٦۰ کیلووات آمپر .**

طالبین می‌توانند همه روزه بمحل کارخانه واقع در خیابان هفت‌تنان شیراز مراجعه و پس‌از رویت و ملاحظه دستگاهها پیشنهادات خود را حداکثر تا تاریخ ۱۰ر۸ر۲۵۳۵ به دفتر کارخانه در شیراز و یا به شعبه شرکت واقع‌در تهران خیابان شاه‌عباس‌کبیرنبش جم شماره۷۷ ارسال نمایندو به‌پیشنهادات مبهم‌و فاقدنشانی کامل ترتیب‌اثر داده نخواهد شد

انجمن ادبی‌سخن‌سنج‌فردوسی هرهفته روز های دوشنبه ازساعت ۷الی۹ بعدازظهر دائر است
حاج‌اسدالله طوفانیان

اطلاعیه‌اداره‌راهنمائی‌ورانندگی

بمناسبت برگزاری‌مسابقات فوتبال در روز یکشنبه ۱۸ر۷ر۲۵۳۵ در استادیوم‌امجدیه از ساعت ۱۵ الی۱۹ ترافیك خیابان روزولت حدفاصل میدان ۲۵ شهریورتا خیابان شاهرضا فشرده ومتراکم خواهد بود از رانندگانی‌که قصد حرکت‌ازاین خیابان را بسمت شمال وجنوب دارند تقاضا میشود از خیابانهای کوروش‌کبیر، سپهبد زاهدی و حافظ استفاده کنند .

مسابقه‌های بین‌المللی تنیس‌جام‌آریامهر

اورانتس - رامیرز در پیکار سرنوشت

بالاخره حادثه بزرگ رخ داد وگیلر موویلاس امید شماره‌یک برای فتح پنجمین دوره دسابقه های بین‌المللی تنیس جام آریامهر باشکست در مرحله نیمه نهائی مسابقه ها، از رسیدن به فینال محروم ماند. حادثه ساز مانوئل اورانتس قهرمان نامدار اسپانیائی بود که پس از ۱۳۱ دقیقه نبرد وباوجودشکست ٦-۷ در «ست» نخست ،با پیروزی ٦-۰ و ٦-۳ در ۲ ست بعدی، ویلاس رامغلوب کرد.

طول‌یکسال گذشته برای‌اورانتس این پنجمین پیروزی او مقابل قهرمان بزرگ آرژانتینی بود.

مانوئل اورانتس با شکست ویلاس، حالا امروز برای فتح جام باراثول رامیرز تنیس باز مکزیکی که بعنوان امید شماره دو قدم به مسابقه گذارده است مبارزه خواهد کرد. رامیرز هم در نیمه نهائی‌بکار بزرگی دست زد باشکست آدی‌دیس قهرمان پرآوازه امریکائی و فاتح سال پیش‌جام آریامهر.دیس در برابر رامیرز کمترین نشانی از روزهای بزرگی نداشت و ٦-۲ و ٦-۷ تن به شکست داد.

در پایان دیدار دیدنی‌وحساس ویلاس- اورانتس ، قهرمان اسپانیائی در حالیکه چون نگین انگشتر در جمع هواخواهان وطرفداران‌بسیارش سرگرم امضاء دادن بود، در باره فتح شیرینش گفت:

«طول یکسال گذشته من ٤ بار براو پیروز بوده‌ام و حالا اینجا در تهران بردهایم از ویلاس به پنج رسید. من تصور می کنم دیگر آموخته باشم که چگونه باید بااو بازی کرد.

در مسابقه های دوبل نیز هر دو فینالیست پیکارهای انفرادی قدم به دیدار فینال گذاردند .

رائول رامیرزبهمراه ویتکفیباک از لهستان و مانوئل اورانتس بهمراه قهرمان هم وطنش خوآن جیسبرت نامزدانجام مسابقه فینال دوبل شده‌اند.

فیباک ورامیرزکه برای اولین بار تشکیل تیم داده‌اند در نیمه نهائی، کلیفلجر و پلکرانک از استرالیا را مغلوب کردند نتیجه ۲ست بیکار این گروه ۳-٦ و ۵-۷ بود.

مردم تهران، فرهنگیان، دانشگاهیان، دانشجویان جوانان

نعمت‌الله جهانبانولی

از شما و متعلق به جامعه شما و در راه خدمت بشما، کاندیدای انجمن شهر تهران است به‌او رأی بدهید تا حضور خود را در انجمن شهر تهران بیشتر بثبوت برسانید

«حسین سرفراز»

حوادث

۶ قطعه زمین شش دانگ در بندر پهلوی گم شده!

بندر پهلوی ـ خبرنگار اطلاعات شش قطعه زمین شش‌دانگ قریب ۱۴ سال است که در بندر پهلوی گمشده و صاحبان زمین ها که قباله آنرا در دست دارند ، نمیتوانند زمین خود را پیدا کنند !

پرونده این زمینها که از ۱۴ سال قبل در دادگستری های رشت و بندر پهلوی درجریان است ،هنوز بدون نتیجه‌مانده و با اینکه زمینخواران خاطی شناخته شده اند و حکم لازم از طرف مراجع قضائی صادر شده ، معهذا مالکان زمین ها هنوز نتوانسته‌اند املاک‌خود را پیدا کنند.

زمینهای یاد شده جزو محله سنگر بندر پهلوی واقع در بخش ۶ گیلان است . یکی‌از مالکان زمین که رضا علی‌زاده نخجوان نام دارد با شرکت یکی از بستگانش شش‌قطعه زمین در محله‌سنگر بندرپهلوی خریداری کرد و از طرفثبت اسناد و املاک بندر پهلوی نیز سند مالکیت بنام خریداران ملک صادر شد.

رضا علیزاده‌نخجوان باارائه فتوکپی سند ملکیت گفت: پس از اینکه زمینهای مذکور را خریداری کردیم ، چون درآن زمان پول کافی نداشتیم ، نتوانستیم در آنجا ساختمان کنیم .

طی این رکود زمینخواران بعناوین مختلف زمینها را تصرف کرده ودر آنها خانه سازی کرده‌اند بطوریکه‌اکنون یک وجب‌زمین‌جایر دراین‌محله وجود ندارد .

از چهارده سال قبل‌پرونده این زمینها در دادگستری‌های رشت وبندر پهلوی در جریان است و با اینکه زمینخواران شناخته شده‌اند لیکن ما به زمین خود نرسیده‌ایم نکته جالب اینکه سازندگان خانه ها نیز سند مالکیت دارند ومعلوم نیست چه کسی برای‌یک‌قطعه زمین دو سند مالکیت صادر کرده است .

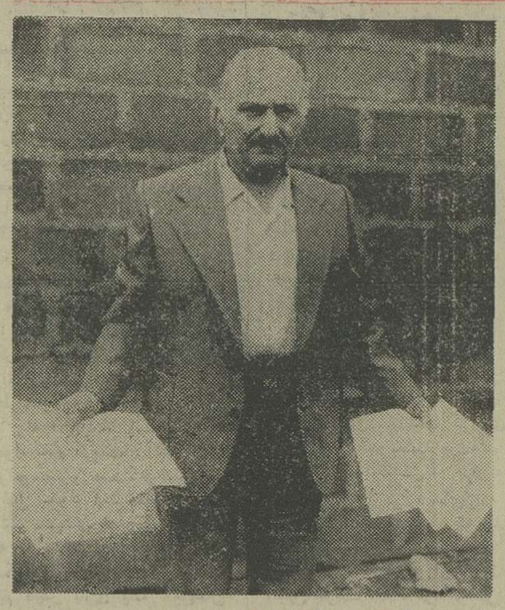

با اینهمه قباله،زمین هاکجاست؟ معلوم نیست .

بیماری مرموز در کشتی یونانی

بوشهر ـ خبرنگار اطلاعات : یک نوع بیماری خطرناک که بین کارکنان دو کشتی‌یونانی در خلیج فارس شایع شده ، چهار تن از ملوانان کشتی‌ها را کشت که براثر آن ناخدایان کشتی‌ها بوسیله بی سیم از مناطق نزدیک به‌خلیج فارس و همچنین سازمان بنادرنیروی دریائی‌ایران‌استمداد کردند.

این ناخدایان همچنین‌مراتب‌را از طریق بنادر خلیج فارس به سفارت یونان در تهران اطلاع دادند، یکی از کشتی‌ها،گاندیا، نام دارد و نام دیگری معلوم نیست. از طریق سازمان بنادر نیروی دریائی و استانداری بوشهر اقداماتی برای کمک به سرنشینان کشتی‌ها صورت‌گرفته است و فعلا تلاش‌میشود که محل استقرار کشتی‌ها درخلیج فارس مشخص‌تر گردد .

۱۱ سال حبس جنایی

محکومیت رئیس و کارمندان نمایندگی بانک ملی خرمشهر

محاکمه رئیس و کارمندان سابق نمایندگی بانک ملی‌ایران دربازار صفای خرمشهر باتهام اختلاس از وجوه بانک در شعبه اول دادگاه دیوان‌کیفر بریاست محمود هاشمی نژاد رئیس دادگاه‌های دیوان‌کیفر بعداز ده روز پایان یافت و دادگاه پس از ۶ ساعت شور، رای خود را باین شرح اعلام کرد :

سید موسی موسوی رئیس نمایندگی بانک ملی بازارصفای خرمشهر از جهت شرکت در اختلاس محکوم به۵ سال‌حبس جنائی درجه ۲ و پرداخت‌مبلغ ۲۹ میلیون و ۷۹۰ هزارو ۵۷۰ ریال (پس ازکسر مبلغ‌پرداختی) بابت اصل به بانک ملی‌ومبلغ ۲۸ میلیون و ۱۰۳ هزارو ۷۷۹ ریال‌ضعف‌وجوه مورداختلاس و انفصال ابد از خدمات‌دولتی

سید کاظم امیر علینقی‌تحویلدار نمایندگی از جهت شرکت در اختلاس به ۴ سال حبس‌جنائی درجه ۲ وپرداخت مبلغ ۱۴ میلیون و ۵۱ هزار و ۸۸۹ریال بابت اصل به بانک ملی ایران ومبلغ ۲۸ میلیون و ۱۰۳هزار و ۷۷۹ ریال بعنوان ضعف وجوه مورد اختلاس‌به‌صندوق دولت و انفصال ابدازخدمات دولتی .

عبدالصاحب انصاری‌تحویلدار بانک ازجهت شرکت‌دراختلاس به ۲ سال حبس جنائی درجه ۲ و پرداخت مبلغ ۲ میلیون‌و ۳۳۱ هزار و ۱۶۲ ریال بابت اصل به‌بانکملی ایران و مبلغ ۴ میلیون و ۶۶۲ هزار و ۳۲۵ ریال ضعف‌وجوه مورداختلاس به صندوق دولت و انفصال‌ابد از خدمات دولتی .

در این پرونده رئیس و کارمندان سابق نمایندگی بانک متهم بودند با معدوم کردن اسناد، جعل امضای مشتریان و پایبا کردن حسابها طی ۳ سال گذشته میلیون‌ها ریال از وجوه بانک اختلاس‌کرده‌اند.

متهم بقتل خودرا به‌مقامات انتظامی معرفی کرد

بهار خواننده کافه رستوران های لاله‌زار (قتل ظاهرا بخاطر او صورت گرفت) .

ایرج افشار (مقتول)

محمود ناصری متهم بقتل

متهم به قتل «ویولونزن» ارکستر کاباره‌های «آناهیتا» و «لانه کبوتر» که ساعت نه‌و سی دقیقه بعد از ظهر جمعه پس‌از وقوع قتل متواری شده بود، دیروز ظهر خودرا به‌ماموران معرفی کرد .

تحقیقات کافی‌از اعضاءارکستر وخواهر خواننده، ازماموران کلانتری تهران‌نو خواست از همسایه‌ها و مسئولان کاباره هائی که این زن مدعی است در آنجا برنامه اجرا میکند در مورد رابطه‌اش با قاتل و دیگران تحقیقات بیشتری بعمل آورند. از سوی دیگرمحمود ناصری «متهم به قتل» که‌متواری بود، ظهر دیروز خود را به ماموران کلانتری تهران‌نو معرفی کرد وآنان اورا به دادسرای تهران فرستادند. محمود از طرف بازپرس باتهام قتل بازداشت شد .

ساعت نه و سی‌دقیقه جمعه‌در خانه خواننده‌یی بنام سیمین جوادی معروف به «بهار» بر اثر نزاعی‌که‌میان یکی ازمهمانان بهار و ویولونزن ارکسترش رخ داد، ایرج ویولنزن براثر ضربات بطری شکشته مجروح شد و در بیمارستان بدنبال خونریزی شدید درگذشت.پس از اینحادثه «محمود ناصری» متهم به قتل متواری گردید و شهود قضیه به‌بازپرسی‌احضار شدند .

«سیمین» درجلسه بازپرسی خطاب به نیوی بازپرس شعبه ده‌دادسرای تهران گفت: «حدود ۸ماه قبل با محمود ناصری (متهم به قتل) آشنا شدم و آشنائی ما منجر به نامزدی‌شد، دو هفته قبل اطلاع پیدا کردم که محمود، همسر و دوفرزند دارد. من چون زن بیوه‌ای هستم و از شوهر قبلی خودیک فرزند دارم پس‌از پی بردن به این‌نکته نخواستم بچه های او نیز مثل بچه من از محبت‌پدری محروم شوند، بهمین جهت نامزدی خودرا با محمود بهم زدم و برای‌اینکه او مزاحم من نشود، قصد داشتم باایرج افشار که ویولونیست من‌است ازدواج کنم. محمود پس از کسب اطلاع از این موضوع خیلی ناراحت شد و چندین‌بار مرا تهدیدکرد. دو روز قبل

شبکه تعلیم دزدی به کودکان، متلاشی شد

محمدکوری

بدنبال دستگیری غلام‌فتح‌الهی معروف به غلام رشتی که ضمن فریب دادن پسران‌کم‌سن‌وسال آنان را بدزدی و امیداشت ،دو تن از همدستان او نیز توسط ماموربن کلانتری هفت اداره آگاهی دستگیر شدند وحاصل تحقیقات نشان داد که‌رهبرآنها جوانی است بنام محمدکوری! شیوه کار این گروه بدین ترتیب بود که محمد کوری و همدستانش شبها در مقابل‌تاتر های لاله‌زار کمین میکردند و پسران کم سن وسال را که بعللی از شهرستان به تهران آمده بودند همراه خود می بردند و آنها را وادار بدزدی میکردند.

چندی قبل پدر ومادر پسری بنام خسرو که بعلت اختلاف خانوادگی از شهر بروجردبه تهران گریخته بود به دام غلام افتاد و بااعلام شکایت‌خانواده خسرو برای پیدا کردن فرزندشان از بروجرد بتهران آمده بودند ماموران کلانتری ۵ تهران غلام را دستگیرکردند و او پس از بازجوئی ازطرف بازپرس شعبه ۱۱ دادسرا زندانی شد . غلام علیرغم این مدعا که اقوام پسر بروجردی اورا در کنارش دیده بودندو بهمین علت بااو درگیری‌پیدا کرده بودند، تا آخرین‌لحظه‌ای که زندانی شد بکلی منکر آشنائی خود با خسرو بود . دو روز قبل ماموران شعبه هفت اداره آگاهی دو سارق را همراه با پسر ۱۶ ساله‌یی دستگیر کردند .

پسر نزد ماموران خود را اصغر محمدی معرفی کرد و گفت : حدود سه ماه قبل به قصد کا رکردن از تبریزبتهران آمده و در یکی از تاتر های لاله‌زار با غلام رشتی ومحمد کوری آشنا شده است، آنان بادادن مبلغ قابل توجهی پول وی را نزد عده‌ای پسر بچه هم سن‌وسالش برده وپس‌از تعلیم اورا وادار به دزدی کرده اند.

با اطلاعاتی‌که اصغردراختیار ماموران آگاهی گذاشت‌محمد کوری و شخص دیگری بنام عسگر مطهری درحالی‌دستگیر شدند که سه پسر بچه چهارده وپانزده ساله همراهشان‌بوده

غلام رشتی

است . محمد کوری در اداره آگاهی اعتراف کرد که تابحال بیش از ۲۰ پسر بچه را پس از اغفال وادار به‌دزدی‌کرده است . محمد افزود : بخاطر اینکه بچه‌هافرارنکنندشناسنامه هایشان را میگرفته است . با کشف قضیه تابحال ۳تن‌از بچه دزدها دستگیر شده‌اند و دو تن دیگر فراری هستند که ماموران برای پیدا کردن آنها دست به تحقیقات دامنه داری زد ه‌اند.

هنرجوی هنرستان صنعتی زیر موتوسیکلت رفت

نحوه‌امتداد جاده شهر ری تهران در مقابل در ورودی هنرستان‌صنعتی شهری‌بطریقی است که وقتی هنرجویان از هنرستان خارج میشوند راننده‌ای که از آن مسیر می‌گذرد دید کافی ندارد‌تابتواند بموقع اتومبیل را کنترل کند براین مشکلات سرعت‌غیرمجاز اتومبیلها را نیز باید افزودکه اغلب حوادث ناگواری ببار آورده است . در آخرین حادثه‌ای که مقابل در ورودی هنرستان صنعتی شهر ری رخ داده یک هنرجو بنام

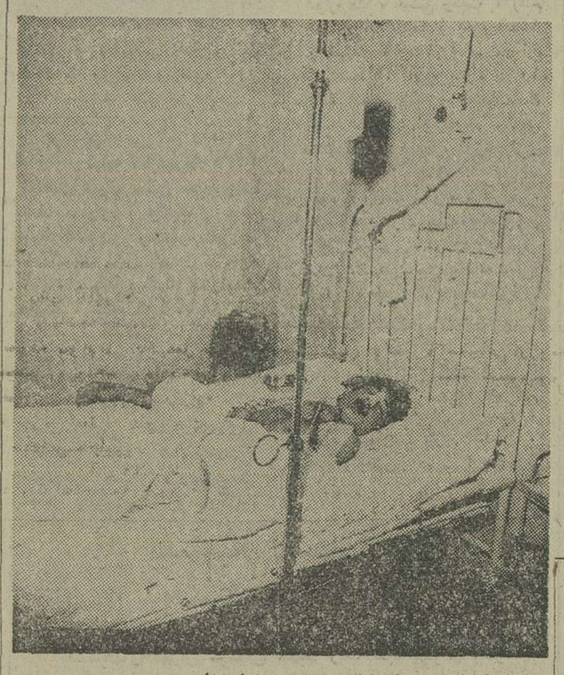

صفرعلی نجاری‌راد برتخت بیمارستان

«صفرعلی نجاری راد» زیر یک موتور سیکلت رفت و بشدت زخمی شد مجروح‌به‌بیمارستان رضا شاه کبیر انتقال یافت و بستری‌گردیدهنرجویان‌هنرستان صنعتی شهر ری و مسئولین هنرستان می‌خواهند که هرچه زودتر ـ از سوی مقامات مسئول در این منطقه علائم راهنمائی و رانندگی نصب شود و حرکت وسایل نقلیه تحت کنترل دقیق قرار گیرد تا از ادامه این قبیل حوادث جلوگیری شده .

باتهام آلودگی محصولات:

پرونده شرکت‌لبنیات هلند به دادگاه رفت

پرونده مدیر عامل شرکت لبنیات هلند باتهام‌تهیه وعرضه کره غیر قابل مصرف با صدور کیفر خواست به شعبه ۱۸ دادگاه جنحه تهران فرستاده شد .

ماموربن وزارت بهداری به دفعات مکرر ضمن بازرسی کارخانه کره البرز به نقایص بهداشتی در تهیه کره البرز برخوردند . و نمونه هائی‌از کره مذکور را برای آزمایش به آزمایشگاه مواد غذائی فرستادند ، نتیجه آزمایش در کلیه مراحل حاکی از غیرقابل مصرف بودن کره البرز بجهت آلودگی های شدید میکربی و وجود کپک درآنها بود.

پس‌از اعلام وزارت بهداری پرونده‌ای در این خصوص‌در دادسرای ویژه مواد غذائی‌و داروئی تشکیل و مدیر عامل شرکت لبنیات هلند به دادسرا احضار شد و تحت بازجوئی های مکرر قرار گرفت ، اما بدلیل موجه نبودن مدافعات او دادیار دادسرا پس از صدور قراری به مبلغ ۵۰۰۰۰۰ ریال پرونده اتهامی او را باصدور کیفرخواست به شعبه۱۸دادگاه جنحه ارجاع کرد.

پذیرش دانشجوی علوم کامپیوتر

بمنظور تربیت‌نیروی‌انسانی متخصص موردنیاز کشور در رشته‌های علوم کامپیوتر ، مرکز آموزش‌کامپیوترآتومیشن (تیک) دارنده امتیاز رسمی آموزشی دوره‌سی ونهم‌برنامه نویسی خود را که در تاریخ ۳۵٫۷٫۲۴ تشکیل میشود به اطلاع عموم‌میرساند علاقمندان قبل‌از تکمیل کلاس فقط دو روز جهت ثبت‌نام فرصت خواهندداشت ـ خیابان‌پهلوی چهارراه امیراکرم ساختمان کورش طبقه‌دوم تلفن۶۴۹۲۵۸ آ ـ ۲۲۴۵۷

پیکان ۴۸۳۴۴ (تهران ط) زرد رنگ مدل ۵۳ در اواخر دیماه ۱۳۵۴ از داخل منزل سرقت شده یابنده به تلفن‌های: ۶۵۵۸۳۲ یا ۶۵۸۲۵۴ اطلاع‌و مژدگانی دریافت نماید .

نوروزی

آ ـ ۱۱۹۰۳

تورمشهد

همه هفته، سه روز آخر هفته را در مشهد ـ اصفهان شیراز ـ تبریز ـ کرمانشاه ـ همدان با «جهانگشت»

مبتکرتورهای داخلی بگذرانید. برای رزرو جابا تلفنهای ۶۳۸۹۹۸ و ۶۳۳۲۴۲ باماتماس بگیرید.

آگهی حراج

سازمان اتوبوسرانی شیراز و حومه برطبق تصمیم متخذه درجلسه ۳۵٫۱۲٫۲۷ر۵۴ هیئت مدیره و بموجب‌تصویبنامه شماره ۳۹۴ ـ ۳۵٫۱۰ره انجمن محترم شهر شیراز وتائید مقام معظم استانداری فارس تعداد ۴۴۰دستگاه اتوبوس های متعلق بخود را که در محوطه تعمیرگاه واقع درروبروی اداره راهنمائی و رانندگی شیراز موجود است از طریق حراج (مزایده‌محضوری) بفروش میرساند.

داوطلبین میتوانند همه روزه بمحل مزبور مراجعه واز اتوبوس هابازدید فرمایند کمیسیون حراج در ساعت ۱۰صبح روز شنبه ۳۵٫۸٫۱ تشکیل و خواهشمند است در موعدمقرر شرکت فرمایند .

شهردار شیراز مهندس کارگر

آگهی ختم عمل تصفیه شرکت منحله‌گوشت‌بابل

پیرو آگهی شماره ۳ـ ۵۱٫۱٫۲۰ در مورد شرکت‌منحله گوشت بابل که امور تصفیه آن در جلسه عمومی فوق‌العاده سهامداران بشرح صورت مجلس مورخه ۵۰٫۱۲٫۲۷ بعهده آقایان ابوالقاسم استاد وحاجی بابا تبارحاجی بابا و سید یوسف یوسفی محول گردیده پس از انتشار آگهی دعوت بستانکاران در روزنامه‌های رسمی کشور شاهنشاهی و روزنامه اطلاعات و تصفیه محاسبه بستانکاران ووصول مطالبات قابل وصول سرانجام بقیه دارائی شرکت بین بستانکاران به نسبت سهم تقسیم شده و عمل تصفیه خاتمه پذیرفت بنابراین ختم عمل تصفیه بدینوسیله آگهی میشود.

هیئت تصفیه شرکت منحله گوشت بابل

ابوالقاسم استاد حاجی بابا تبار حاجی‌بابا

سید یوسف یوسفی

Syramic

SNOWFLAKE

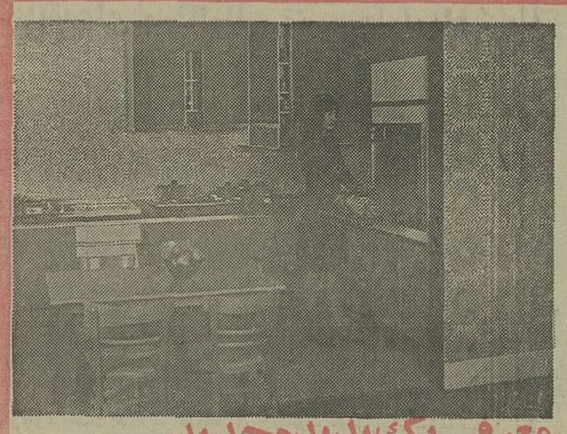

GREEN: Code S1

YELLOW: Code S4

RED: Code S6

معرفی یک پدیده جدید

۱ـ پانل سرامیک نما : پدیده‌ایست جدید از کارخانجات وارین انگلستان‌نمای این محصول ترکیبی‌ازمواد پولیسترومواد شیمیائی دیگرکه شباهت‌زیادی‌بسرامیک دارد ودرطرحها و رنگهای مختلف ببازار- های جهانی عرضه میگردد .

۲ـ پانل‌سرامیک‌نما: بابعاداستاندارد ۶۶ سانت عرض ۲٫۷۵ سانتی متر ارتفاع وبقطر تقریبی ۳ میلی‌متر وبوزن ۷۳٫۵ کیلوگرم میباشد

۳ـ پانل سرامیک نما : محصولی‌است که درتزئینات ساختمان مورد استفاده قرارگرفته وقابل‌نصب دردیوارهای‌حمام، آشپزخانه ، توالت ، دستشوئی ، سالن، راهرو، آسانسور ، کاراوان ، حتی برای سرویس درصنعت هواپیما سازی‌وکشتی سازی بکار گرفته میشود .

۴ـ پانل سرامیک نما : درمقابل کلیه لکه‌ها ، چربی، وغیره قابل شستشو و همچنین درمقابل نفوذ آب ورطوبت هیچ نوع تغییرشکلی نمیدهد .

۵ـ پانل‌سرامیک‌نما، درطرح‌هاورنگ های مختلف مناسب باهرنوع ذوق‌وسلیقه موجود می‌باشد .

۶ـ پانل‌سرامیک‌نما : عایق رطوبت، الکتریسه، عایق‌صدا میباشد ،

۷ـ طریقه نصب پانل سرامیک نما باچسب‌های مخصوص غیرقابل نفوذ در مقابل‌گرما وسرما، همیشه جلوه وزیبائی خودرا بدون هیچ نوع تغییرشکلی حفظ می‌نماید . کارخانجات وارین انگلستان مفتخراست این پدیده شگفت را بشما معرفی ونیز آمادگی خودرا جهت پذیرفتن سفارشات شما اعلام میدارد .

نماینده انحصاری درایران شرکت سادا

نماینده پخش روزولت شمالی بالاتراز میدان ۲۵ شهریور پرده ترمه ۸۳۳۶۲۰

دانشگاه ملی ایران

پذیرش دانشجو برای مدرسه عالی مامائی

مدرسه عالی مامائی وابسته به‌دانشکده پزشکی دانشگاه ملی ایران برای سال تحصیلی ۳۶ـ۲۵۳۵ عده‌ای دانشجوی دختر ازبین شرکت‌کنندگان در آزمون همگانی باشرائط زیر ازطریق امتحان ورودی ومصاحبه می‌پذیرد :

شرائط داوطلبان :

۱ـ داشتن دیپلم طبیعی یا ریاضی .
۲ـ حداقل سن ۱۸ و حداکثر ۳۰ سال.
۳ـ روشن بودن وضع داوطلب از لحاظ خدمات اجتماعی زنان (دیپلمه های سال جاری نیازی به ارائه معافی ندارندو از معافیت تحصیلی استفاده خواهند کرد).
۴ـ گواهی سلامت جسمی و روحی به‌تایید مراجع بهداشتی دانشگاه .
۵ـ عدم سوء پیشینه

مدارک لازم جهت ثبت‌نام :

۱ـ فتوکپی دیپلم متوسطه یا گواهی قبولی
۲ـ فتوکپی کارنامه آزمون همگانی
۳ـ دو برگ فتوکپی شناسنامه
۴ـ شش قطعه عکس ۴×۳
۵ـ رسید بانکی بمبلغ ۵۰۰ ریال که بحساب شماره ۱۳۶۴ بانک ملی ایران شعبه دانشگاه‌ملی و یا توسط یکی‌از شعب بانک ملی ایران بهمین حساب‌واریز شده باشد .

توضیح :

۱ـ مدرسه عالی مامائی غیر شبانه روزی‌است و مدت تحصیل در آن چهار سال است .
۲ـ شهریه سالانه برطبق ضوابط وزارت علوم و آموزش عالی ۴۵۰۰۰ ریال است ولی براساس قانون تحصیل رایگان ، دانشجویان در صورت سپردن تعهد خدمت از پرداخت شهریه معاف خواهند بود .
۳ـ دوسال اول خدمت متعهدین مشمول ،بجای خدمات اجتماعی زنان محسوب میشود.

ثبت‌نام ـ توزیع کارت ـ امتحان:

۱ـ داوطلبان باید مدارک خواسته شده را حداکثر تا آخر وقت اداری روز شنبه ۲۴ مهر ماه ۲۵۳۵ همه روزه غیراز ایام تعطیل از ساعت ۸صبح تا ۳ بعداز ظهر شخصا بمدرسه عالی مامائی ـ خیابان کورش کبیر ـ بالاتر از پلرومی تحویل نمایند.
۲ـ کارت ورود بجلسه امتحان روزیکشنبه ۲۵ مهرماه درمدرسه عالی مامائی توزیع میشود.
۳ـ امتحان ساعت ۹بامداد دوشنبه ۲۶مهر ماه در مدرسه عالی مامائی برگزار خواهد شد

یادآوری مهم :

با انتشاراین آگهی ، آگهی های قبلی‌تحت عنوان «پذیرش دانشجو برای مدرسه عالی‌مامائی» مندرج در روزنامه اطلاعات مورخ ۱۴ و ۱۵ مهرو‌روزنامه های کیهان و آیندگان مورخ ۱۳ و ۱۵ مهرماه ۲۵۳۵ تصحیح میشود ولزوما یادآوری‌میکند که بعضی از مزایای مربوط بمرشته پرستاری اشتباها در آگهی مدرسه مامائی درج شده بود که بدینوسیله اصلاح میشود .

دانشگاه ملی ایران

اطلاعیهٔ آموزشگاه جالینوس

جالینوس برای کلاسهای ششم طبیعی وریاضی وپنجم وآخرین دورهٔ چهارم طبیعی، ریاضی وادبی یک نوبتی نیز ثبت نام میکند.

ضمناً توجه داشته باشید که: آقایان مهندس بنائی «ترسیمی ورقومی ورسم فنی» فرشید ذکائی «شیمی» مهندس طالبی «حساب استدلالی» شیندر ذکائی «فیزیک» فقط دراین آموزشگاه تدریس میکنند.

ساعات درس در سه نوبت جداگانه: صبح، ظهر، شب

جالینوس ـ چهارراه شاه ـ کوی وزیری ـ تلفن ۶۴۶۹۱۱

مجالس ترحیم

اذا مات العالم ثلم فی الاسلام ثلمة لایسدها شی
بمناسبت رحلت تاثرآور حجةالاسلام و المسلمین حاج سید **محمود خلخالی (تبریزی)** قدس‌سره‌از بزرگان علماء تبریز بودند مجلس ختم منعقد است .
الاحقر سید علی‌اصغر خوئی ، الاحقر سید هادی خسروشاهی ، مرتضی الموسوی الایروانی ، الاحقر محمدعلی چرندابی ، الاحقر حسین الگوگانی ، الاحقر محسن الموسوی الخلخالی ، الاحقر مرتضی الموسوی الخلخالی ، الاحقر مصطفی الموسوی الخلخالی
آ-۱۲۰۹۷

العلماء باقون مابقی الدهر
نظر بارتحال عالم متقی ، حضرت آیتا ... آقای‌حاج **سید محمود خلخالی** فرزند ارشد مرحوم آیتا ... آقاسید احمدآقا خلخالی ، والد معظم اینجانب ، که عمری را در ترویج مبانی دین گذرانده ، مجلس ترحیمی از ساعت ۹ الی ۱۱ صبح روز دوشنبه ۱۹ر۷ردر مسجد آذربایجانی‌ها منعقد است ، تشریف‌فرمائی علمای اعلام و عموم مومنین ترویج مقام روحانیت است .
الاحقر سید محمدحسین خلخالی

خانواده های : خلخالی ، طباطبائی ، قاضی ،وکیلی، تهامی ، ملاذی ، قدس محلاتی ، ایروانی ، دروازه‌ای ، سید اهری ، اهری ، سینا ، اغنمی ، شکوری ، سیدی، فرخندی ، کوه‌سلطانی ، عبائی ، پیشوائی ، تیزدست ، محقق ،میثمی ، فیاض ، حامدی ، سودمند ، حقیقی ، جداری ، امینی سابق ، امین‌پور ، فتاحی ، راهنورد ، برق‌لامع ، عظیمی ، آزاد ، شکور ، پروین ، پاکنژاد ، سفینه ، رحیم ، دمیری ،رهبری ، ترابی‌نژاد ، ظاهری .
آ-۱۲۰۹۷

اطلاعات - درگذشت حضرت آیةالله حاج‌سیدمحمود خلخالی را به خاندان آن مرحوم و خانواده های وابسته و جامعه روحانیت تسلیت میدهد .

درگذشت مرحومه **بانو گوهر اشرفی نراقی** را باستحضار دوستان و آشنایان میرساند. مجلس ختم مردانه وزنانه آن مرحومه روز دوشنبه ۱۹ر۷ر۳۵ از ساعت ۳ الی ۵ بعدازظهر درمسجد اکباتان برگزار میگردد .
امیر و سلطانعلی اشرفی نراقی
آ-۱۲۱۱۹
اطلاعات- ببازماندگان آنمرحومه‌مصیبت وارده راتسلیت می‌دهد .

با نهایت تاثر و تاسف درگذشت شادروان **بانومیمنت** ریاحی (امینی خوئی) صبیه مرحوم میرزا محمودخان امین‌دیوان را باطلاع بستگان و همشهریان و آشنایان می رساند .
مجلس ختم مردانه و زنانه از ساعت ۱۶ تا ۱۸ روز دوشنبه ۱۹ مهر ماه در مسجد الجواد منعقد میباشد .
خانواده های : ریاحی ، امینی خوئی ، بهادرزاده ، عماری ، امجدی ، اسدی ، خسروپرویز ، حسینی تهرانی، اولیائی ، حشمتی ، پرویزی ، شریفی ، دژبان ، نادرزاده ، باوندی ، انگجی ، عزیزی ، مجتهدی ، ناصری ، مینو ، سالاری ، حسینی خوئی ، هاشمی ، فاطمی و خانواده‌های وابسته .
۲-۲ آ-۱۲۰۷۱

بانهایت تاسف درگذشت مرحومه **بانو خانم تاج سهرابی** راباطلاع دوستان و آشنایان میرساند. مجلس ترحیم مردانه‌و زنانه روز دوشنبه ۱۹ر۷ر۳۵ از ساعت ۳الی ۵ بعد از ظهردر مسجد حاجی حسن واقع در خیابان شاهپور- اول ارامنه منعقد میباشد.
خانواده های : سهرابی، قرباغی، حاجی حسینی ،حاجی سید باقر مقدسی تفرشی، سلیمانی، شهریاری، شعبان رفتاری ، خیامی.
آ-۱۲۰۹۳
اطلاعات - بخانواده های‌عزادار تسلیت میدهد.

با کمال تاسف درگذشت مرحوم **محمد بشارکی** رابه اطلاع دوستان و آشنایان می رساند .
مجلس ختم زنانه و مردانه آن مرحوم روز سه‌شنبه ۲۰ر۷ر۳۵ از ساعت ۳ الی ۵ بعداز ظهر در مسجد حاج حسن واقع در خیابان بوعلی (ارامنه سابق) برگزار می گردد .
خانواده های : بشارکی ، ساعتچی ، پرنیانی ، ناصری ، شیرازی ، رزاقی ، مافی ، توفیقی ، مرادی ، هاشمی ، هرمزی ، فرهومند ، رحیمی ، کوچشکی ، ابوالحسنی ، خوانساری ، قندچی ، ساربانها ،شیشه‌برها، فرید.مجاهد وخانواده‌های وابسته .
آ-۲۲۵۴۰
اطلاعات - به خانواده های عزادار تسلیت میدهد

خاندان قاضی‌نوری ، امیرتیمورو خانواده های وابسته
با کمال تاسف و تاثردرگذشت شادروان **دکتر حسین قاضی‌نوری** را باطلاع بستگان و آشنایان میرساند .
مجلس ترحیم آن مرحوم روز دوشنبه ۱۹ مهر ماه از ساعت ۶ تا ۸ بعداز ظهر در خانقاه صفی علیشاه برگزار می گردد .
سعید قاضی نوری ، صادق قاضی نوری ، پریدخت قاضی‌نوری (امیرتیمور) .
۲-۲ آ-۱۲۰۶۱

با نهایت تاسف و تاثر درگذشت فرزند و برادر عزیزمان شادروان **دکتر حسن قاضی‌نوری** را به اطلاع بستگان و دوستان می رسانیم .
مجلس ترحیم آن مرحوم روز دوشنبه ۱۹ مهر ماه از ساعت ۶ الی۸بعداز ظهر در خانقاه صفی علیشاه برگزار می گردد .
محمدرضا قاضی‌نوری ، زهرا قاضی‌نوری ، حشمت قاضی‌نوری (طباطبائی) ، بهجت قاضی‌نوری ، مهین‌قاضی نوری (قریشی) و خانواده های : زاهدی ، کنی ، مبینی ، حبیبی ، محمدی .
۲-۲ آ-۱۲۰۶۳

با نهایت تاسف و تاثر درگذشت برادر گرامی‌همسران عزیز خود **دکتر حسین قاضی‌نوری** را به‌استحضارخویشان و دوستان می رسانیم .
مجلس ترحیم آن شادروان روز دوشنبه ۱۹ مهر ماه از ساعت ۶ الی ۸ بعداز ظهر در خانقاه صفی علیشاه منعقد میباشد .
مهندس محمد قاضی‌نوری ، دکتر محمود طباطبائی ، سعید قریشی .
۲-۲ آ-۱۲۰۶۳

یاران دیرین دبیرستان شرف
با کمال تاسف وتاثر درگذشت شادروان دکتر حسین قاضی‌نوری را به اطلاع میرساند .
مجلس ترحیم آن مرحوم روز دوشنبه ۱۹ مهر ماه از ساعت ۶ تا ۸ بعداز ظهر در خانقاه صفی علیشاه‌برگزار می گردد .
آ-۲۲۵۴۲

باکمال تاسف وتاثر درگذشت همسر وپدر عزیزمان سرهنگ **سیداحمد شریف تهرانی**‌را باطلاع بستگان و آشنایان میرسانیم. مجلس ترحیم مردانه وزنانه ازساعت ۱۴ تا ۱۶ رو زسه‌شنبه بیستم مهرماه جاری در مسجد الجواد برگزار می‌شود .
شمس‌الملوک صالحی. شمس‌الدین. سیدرضاشریف‌تهرانی.

باکمال تاسف وتاثر درگذشت شادروان سرهنگ سید احمد شریف تهرانی را باطلاع دوستان و آشنایان میرساند. مجلس ختم مردانه وزنانه آن‌مرحوم ازساعت ۱۴ تا ۱۶ روز سه‌شنبه بیستم مهر ماه جاری درمسجد الجواد برگزار خواهد شد .
خانواده‌های: شریف تهرانی. اعتماد. پنجتن امیری. کیومرث. حیدری. قوامپور. دولتشاهی. صالحی. رحیم‌زاده.
آ-۱۲۱۳۵
اطلاعات- مصیبت وارده را بخانواده‌های عزادار بویژه بازماندگان تسلیت می‌دهد .

بانهایت تاسف وتاثرفوت مرحومه مغفوره والده اینجانبان (علی، غفار، جبار وحاج‌محمد حسین ظریفی)راباطلاع‌دوستان وآشنایان می‌رساند. مجلس‌ترحیم آنمرحومه روز دوشنبه ۱۹ر۷ر۳۵ مطابق ۱۶شوال‌المکرم از ساعت ۹ الی۱۱صبح درمسجد ملک واقع دربازار عباس‌آباد- اول کوچه حمام چال منعقد وحضور دوستان و آشنایان موجب تسلی‌خاطر است .
الاحقر حاج سید علی انگجی. الاحقر حاج‌شیخ حسن تفسیری. خانواده‌های: نجفی ظریفی. فروغی قراملکی. جواد زاده فائزی. فتاح‌زاده. مصلی‌نوبری. تقی‌زاده. هنرور.حرفتی. پوردرمانی. موسوی. غفاری. سعیدی. جعفرزاده . مرادی. وخانواده‌های وابسته .
آ-۱۲۱۱۷
اطلاعات- مصیبت وارده‌را بخانواده‌های عزادار بویژه بازماندگان آنمرحومه تسلیت می‌دهد .

درگذشت شادروان **بانو معصومه والی‌زاده** را باطلاع اقوام، دوستان و آشنایان می‌رساند. مجلس ختم مردانه و زنانه‌آن‌مرحومه مغفوره ازساعت ۲تا٤ بعدازظهر روزسه‌شنبه ۲۰مهرماه درخانقاه صفی علیشاه برگزار خواهد شد .
خانواده‌های: مهرین‌فر. عطارچی. آشوری. هراتی . لطفی. سیفی. فاخری. مقدم. کلانتری. مهندس کردبچه. عابر. شکرائی. بیگدلی. حسینی انور .
آ-۱۲۱۱۵
اطلاعات- مصیبت وارده را بعموم افراد خانواده‌های عزادار بویژه بازماندگان آنمرحومه تسلیت میدهد .

بانهایت تاسف وتاثر درگذشت شادروان **بانو ناز خانم** غازی بیات همسر مرحوم مغفور امیر ارفع ماکوئی راباطلاع میرساند مجلس ترحیم زنانه ومردانه آن مرحومه از ساعت۲ الی٤ بعدازظهر روز دوشنبه ۱۹ر۷ر۳۵ مطابق ۱۶شوال‌المکرم در مسجد الجواد برگزار خواهد بود .
خانواده‌های: غازی بیات. تیموری. پارسا. اسماعیل‌زاده. مشیری. بیات ماکو. شایگان. موسوی ماکوئی . سرهنگی . معدلی. ذبیحی‌نیا. ساجدی. فریور . هاشمی . آغرخی.بیات اسدی. جعفرزاده. فیروزبخت.عدلی. خان‌نخجوان.جوانشیر. صبوریان. خیال. پیامیار. راستانی. پیرنیا. شوفی. وفائی . محمدزاده. دبیرک. سمیعی. حکمتی. منیری. زمردی.ریاضی.
آ-۱۲۱۰۵
اطلاعات- مصیبت وارده را بعموم بازماندگان آنمرحومه وخانواده‌های عزادار تسلیت میدهد .

باکمال تاسف وتاثر درگذشت‌شادروان **غلامحسین‌دخانچی** پدر سرکار خانم بهجت دخانچی‌را باطلاع‌دوستان وهمکاران اداری می‌رساند. مجلس ترحیم آن‌مرحوم روز دوشنبه ۱۹ مهر ماه ازساعت ٤ الی ٦ بعدازظهر در خانقاه صفی‌علیشاه منعقد می‌باشد .
رحیم کوچصفهانی

بدینوسیله درگذشت همسر، داماد وپدر عزیزوارجمندمان آقای غلامحسین دخانچی را به‌اطلاع بستگان و آشنایان می‌رساند .
مجلس ترحیم مردانه وزنانه آن مرحوم روز دوشنبه ۱۹ مهرماه ازساعت ٤تا٦ بعدازظهر در خانقاه صفی علیشاه منعقد میباشد .
بتول. ملوک. انور. بهجت. محمد. مسعود. مهرداد. بهزاد دخانچی .

دوستان وآشنایان فوت مرحوم مغفور آقای **غلامحسین دخانچی** عموی محترم دوست عزیزمان جناب آقای حاج حمید دخانچی را باطلاع عموم میرساند. مجلس ترحیم آن مرحوم ازساعت ٤ الی ٦بعدازظهر در خانقاه صفی علیشاه در روز دوشنبه ۱۹مهرماه منعقد میگردد .
رضا فرجاه. کریم ماهر. محمد بزرگنژ. منصور ساعدنیا. بهرام نیلچی. صادق بنکدار. غلامحسین فرجاه. احمد یمینی. سعید سعیدالذاکرین. یعقوب شهین. محمدی. عادل روحی.

بدینوسیله فوت مرحوم مغفور آقای غلامحسین دخانچی را باطلاع خویشان وآشنایان میرساند. مجلس ختم مردانه وزنانه آن مرحوم روز دوشنبه ۱۹ مهرماه ازساعت ٤ تا ٦ بعداز ظهر درخانقاه صفی‌علیشاه منعقد میباشد .
خانواده‌های: دخانچی. کوزه‌گر. اتحاد. بهرامی.زند. زندیان. محمدی. بهزادنیا. فرگاهی. کامیاب . ثنائی. صدری. بهگام. بقائی تاج. ورشوچیان. فاطمی. موسوی .دیلمقانی. یزدی. صولتی. محقق. عازمی‌خواه. تقی‌پور .
آ-۱۲۰۵۹
اطلاعات- بخانواده‌های عزادار بویژه بازماندگان آن مرحوم تسلیت میدهد .

گره فرهنگی هرف
با عرض تسلیت به همکار خود خانم روحی رئیس دبیرستان شماره ۲ هدف درگذشت پدر بزرگوار ایشان را به اطلاع همکاران میرساند .
مجلس ترحیم مطابق آگهی منعقد خواهد بود .
آ-۲۲۵۵۰

با کمال تاسف درگذشت مرحوم آقای **علی روحی** برادر بزرگوار آقای ابراهیم روحی را باطلاع میرساند.
مجلس ترحیم ساعت ٤ تا ٦ بعداز ظهر روز سه‌شنبه ۲۰ مهر در خانقاه صفی علیشاه منعقد میباشد .
شرکت سیمان کرمان
آ-۲۲۴۹۵

بااندوه فراوان درگذشت شادروان **علی روحی** پدر گرانمایه‌ی سرکار خانم مهین روحی رئیس دبیرستان هدف دختران را به‌اطلاع دوستان وهمکاران فرهنگی میرساند .
مجلس یادبود زنانه ومردانه روز سه‌شنبه بیستم مهر ماه ازساعت ٤تا٦ بعدازظهردرخانقاه صفی علیشاه برگزارمیشود.
کارکنان ومعلمان دبیرستان هدف دختران
آ-۲۲۵۶۰

درگذشت آقای **علی روحی** بزرگ خاندان روحی رابه اطلاع اقوام و دوستان می رساند .
مجلس یادبود زنانه و مردانه عصر سه‌شنبه بیستم مهر ماه از ساعت ٤ تا ٦ بعداز ظهر در خانقاه صفی‌علیشاه برگزار خواهد بود .
خانواده روحی و خانواده های وابسته
۲-۲ آ-۲۲۴۲۱

یادبود

فلک زین ماتم عظما
عجب شوری بپا کردی
تو شمع محفل ما را
ز جمع ما جدا کردی

بمناسبت چهلمین روز درگذشت جوان ناکام **حمید نایب** آقائی سپاه ترویج و آبادانی مجلس یادبودی از ساعت۱ الی ۳ بعدازظهر درمنزل‌واز ساعت ۳ الی۵ بعدازظهرروزدوشنبه ۱۹ر۷ر۳۵ برمزار آنمرحوم در بهشت‌زهرا منعقد می گردد.
وسیله‌ایاب‌وذهاب ازمنزل آنمرحوم واقع درخیابان‌فرح‌آباد ژاله- ایستگاه درختی- خیابان ولیعهد- بن‌بست سعدی - کاشی ۲۵ آماده است .
خانواده نایب آقائی

بمناسبت چهلمین روز درگذشت شادروان **دکترهشترودی** مجلس یادبودی از ساعت ۵ تا ۷ بعداز ظهر روز سه‌شنبه ۲۰ مهر ماه در منزل آن مرحوم‌برگزار خواهد شد .
خانواده هشترودی و خانواده های وابسته
آ-۱۲۰۳۷

خانواده عماد از ساعت ٤ تا٦ بعد از ظهر روز دوشنبه ۱۹ مهرماه ۲۵۳۵ سالروز عزیز از دست رفته خود شادروان **سیاوش عماد** مجلس یادبودی خواهند داشت . شرکت خویشان ودوستان دراین مجلس یادبودکه‌در خیابان ثریا (مابین ویلا وحافظ) شماره ۲۳۰ تشکیل خواهد شد موجب تسلی خاطر بازماندگان و شادی روح آن مرحوم خواهد بود.
خانواده عماد

تسلیت

جناب آقای جلال هاشمی
باکمال تاثر درگذشت مادر گرامیتان را بشما و خانواده محترمتان تسلیت می‌گوئیم .
سرویس حوادث روزنامه اطلاعات
آ-۲۲۵۵۷

سرکار خانم آزاد نژاد
مصیبت وارده را تسلیت میگوئیم.
نیکپور. بنی‌طاهری.اربابی. علیزاده. فتاحی. وزیری .قدس. یوسفی. بهزادی. خاقانی. طاهرزاده. غنی‌زاده.
آ-۱۲۱۱۱

جناب آقای محمود بانک
درگذشت پدر گرامیتان را تسلیت می گویم.
محمد حسن سدهی‌نیا
آ-۱۲۱۰۹

جناب آقای محمود بانک
رئیس بانک بیمه ایران شعبه اصفهان
بانهایت تاسف و تاثر درگذشت پدر عزیزتان را تسلیت گفته بقای عمر جنابعالی‌و بازماندگان آن خانواده محترم را ازخداوند متعال خواستاریم.
کارکنان اداره بازرسی بانک بیمه ایران
آ-۱۲۱۰۷

جناب آقای علی‌اکبر صالح
فوت غم‌انگیز برادر گرامیتان را از صمیم قلب تسلیت عرض نموده برای جنابعالی و سایر فامیل محترمتان بقاء عمر و صبر جمیل را از خدای بزرگ آرزو مینمائیم .
اصغر حیدری خواه - اسداله مرودشتی - خلیل ادریسی - باقر کنعان زاده - پرویز ملایری - ناصر کاظم پور - علی‌اصغرذوالفقاری - اسداله‌عباسیان - رحیم‌قاسمی
آ - ۲۲۵۶۲

جناب آقای نورالله زندی
باکمال تاثر و تاسف مصیبت وارده را با قلبی مملو از اندوه تسلیت عرض نموده از ایزد متعال برای جنابعالی و سایر بازماندگان صبر و بردباری را آرزو مینمائیم .
اسداله ریاضی زاده - ذبیح‌اله اخلاقی - کریم مرآت پور - تورج باغستانی - کاظم حائری - تیمور نصرالهی- بهمن مفید زاده - اسماعیل خرمیان - اسعد یغمائی .

جناب آقای محمود بانک
بانهایت تاسف مصیبت وارده را تسلیت عرض نموده برای جنابعالی صبر و شکیبائی آرزو داریم .
سیروس باقریان - رحیم بخشی پور - کریم‌انصاری- حسین دیباپور - نصرت‌اله مجیدی - رضا مرتضوی - ولی‌اله سهیلی پور - پرویز عطار زاده - بهرام حبیبی
آ - ۲۲۵۶۲

جناب آقای ناصر تشکری
با قلبی آکنده از اندوه وتاثردرگذشت پدربزرگوارتان را از صمیم قلب تسلیت عرض نموده برای یکایک فامیل محترمتان صبر و شکیبائی آرزو مینمائیم .
احمد شفیعی - رحیم شاهسوند - پرویز مینوئی - باقر کارائی - شمس ایمان زاده - رسول غیاثی - خسرو تهرانیان - عباس منفرد زاده - بهرام حبیب زاده .
آ - ۲۲۵۶۲

جناب آقای سیف‌اله بیگدلی
بانهایت تاسف و تاثر فوت برادر گرامیتان را ازصمیم قلب تسلیت عرض نموده برای سایر بازماندگان و جنابعالی صبر و شکیبائی آرزومندیم .
اصغر خسروپور - حسین لاکهوری - محمدجواد قدیمی راد - اسماعیل خورسندی - ناصر معاونی - بهرام حسین‌پور - حسین شیرازی - اصغر ایمانوردی - باقر محمدی .
آ - ۲۲۵۶۲

همکار گرامی آقای سیف‌اله بیگدلی
باکمال تاسف درگذشت‌ابوی همسر گرامیتان را تسلیت می گوئیم .
داریوش خواجه نوری. زرنگار. کلینی. بیری‌زاده . توبچی. عباسی. رازقی. جزایری. امجدی. آتشی. دلاوری. معروفی. تقدسی .
آ-۲۲۵۴۹

همکار عزیز آقای موسی تابنده
درگذشت ناپهنگام برادر عزیزتان را تسلیت عرض نمودمو کارکنان این کارگاه در غم بزرگتان شریک هستند.
شرکت میخ- کارکنان و کارگران کارگاه زنجان
آ-۵۳۱۰

دوست وهمکار عزیز جناب آقای‌دکتر علیرضا گیتی
درگذشت تاسف‌انگیز پدر گرامیتان را تسلیت میگوئیم.
دکتر شاهرخ امیر ارجمند. مهرانگیز علیزاده. دکتر بهزادی اندومجردی. دکتر کسائی. دکتر اردوخانی. دکتر غیاث‌الدین. دکتر صدیقیان. دکتر امیری.دکتر ملک. دکتر هزارخانی.دکتر درودیان. دکتر مهدیون. دکتر انصاری. دکتر پروهان. دکتر حائری روحانی . نورزا امیر مختاری. دکتر وثوقی. حری. دکتر پیشهور. دکتر منصوری. دکتر نگارستان. دکتراحمدی. دکتر روحانی. دکتر فرخی. دکتر وصالی. دکتر قندچی . دکتربهارمست. دکترفرشته‌نورائی. لیناملکومیان. میرسعیدی. دکتر ناروند. دکتر طریقتی. دکتر نیرانداز. دکتر ساروخانی.
آ-۲۲۵۵۰

جناب آقای عیسی تقی زاده ماکوئی
بانهایت تاسف و تاثر مصیبت وارده رابه آن جناب و خانواده محترم تسلیت عرض مینمائیم سلامتی و طول عمر شما و خانواده محترم را از خداوند بزرگ مسئلت داریم.
کارکنان شرکت سهامی آلوم پارس
آ-۲۲۵۴۱

دوست مطبوعاتی ارجمند ، جلال هاشمی
درگذشت تاثرانگیز مادر عزیزت را به تو و دیگر بازماندگان آن شادروان تسلیت میگوئیم .
بهشتی‌پور - ناظری
آ - ۱۲۱۲۱

استاد گرامی جناب آقای حجت گوران
باکمال تاسف مصیبت وارده را به آن جناب و خانواده خرم تسلیت میگوئیم .
از طرف خود و شاگردان شما - بوستانی - عراقی - خرمی
آ - ۵۳۲۲

جناب آقای احمد نمازی
مصیبت وارده را صمیمانه تسلیت عرض نموده بقای عمر سرکار و بازماندگان را از خداوند بزرگ خواستارم.
خرمشهر - اخوان کاظمی
آ - ۵۳۲۶

جناب آقای مهندس ناصح
با قلبی آکنده از اندوه مصیبت وارده را تسلیت‌گفته و برای جنابعالی از صمیم قلب از خدای بزرگ بقای عمر و دوام سایر خاندان گرامی را آرزو خواهیم داشت .
رمضان سروستان - کبر هراتی پور- مصطفی‌شاهین پور - کریم نصرآبادی - محمد خرامی - ابراهیم عباس زاده - محمدعلی قاسمی راد - اکبر هرمزی عطائی - رحیم مروستی
آ - ۲۲۵۶۲

جناب آقای مهندس قدرت‌اله اخباری
بانهایت تاسف مصیبت وارده را تسلیت گفته برای جنابعالی و کلیه فامیل محترمتان صبر و بردباری آرزو داریم .
نجف اسلامی - غلامرضا بهرامیان - اسداله واعظی- جواد موسوی - محمد صنعان راد - اکبر شالچی راد - ناصر مستوفی - جواد به‌آور - صادق شیرازی زاده .
آ - ۲۲۵۶۲

جناب آقای دکتر محمد کشفی
باکمال تاثر و تاسف مصیبت وارده را حضور جنابعالی تسلیت عرض نموده دوام و بقاء عمر سایر بازماندگان بخصوص جنابعالی را از خدای بزرگ آرزومندیم .
جمال اصغری - حسین قاسم زاده - ناصر احمدی- پرویز غلامرضائی - اسداله منوچهری - هرمز باقری - رسول جعفری - عباس خلیلیان - اصغر بهرامی
آ - ۲۲۵۶۲

آقای سید عطاءاله جعفری
بدینوسیله مصیبت وارده را در نهایت اخلاص‌تسلیت گفته و برای جنابعالی دوام و بقاء عمر از خداوند متعال خواستاریم .
محمد رجائیان - داود لهراسبی - صادق عربشاهی- تیمور کشمیری - بهمن نظرآبادی - اسداله قوچانی - ضیاء محمدصادقی - ایرج خدابخشیان - سیروس‌سعادت
آ - ۲۲۵۶۲

جناب آقای مهندس استوار
باکمال تاسف و تاثر مصیبت وارده را از صمیم قلبتسلیت عرض نموده صبر و شکیبایی برای جنابعالی‌آرزومندیم .
نصرت‌اله کاظمیان - باقر نصرالهی - بهمن خسروی - محمود رحیم زادگان - حسن صادقی - نصراله کشاورزی - حسن پیمان‌پور - رسول خلخالی‌پور - باقر حضوری .

جناب آقای مهندس ناصری
باکمال تاسف و تاثر مصیبت وارده را تسلیت گفته برای جنابعالی وسایر بازماندگان صبر و شکیبائی آرزومینمائیم.
اصغر رحیمی- کریم ناصریان - باقر فاضلیان- اسداله وحیدی‌پور - شمس‌اله احمدیان - ناصر شفیعی - کریمو احدی- حسین نصرت آبادی - محمود شریفی‌زاده .

جناب آقای دکتر هوشنگ ایزدی
بانهایت تاسف و تاثر درگذشت برادرتان را از صمیم قلب تسلیت گفته دوام و بقای سایر بازماندگان را از خداوندمتعال خواستاریم .
حسین صمدی - علی ناصری - کریم لاهوتی - احمدی - محمدناصر افخمی - هوشنگ زمردیان -اصغر صمیمی - احمد خلخالی‌زاده - سیروس باقریان - مسعود حسینی .

جناب سیامک عبدالحمیدی
بی‌نهایت متاسف و متاثرم و مصیبت وارده را که به آن جناب وارد آمد و برای سایر بازماندگان از صمیم‌قلب صبر و شکیبائی آرزو داریم .
محمد رمضانیان - حاجی‌دانائی - محمدرضا یادگار- اسداله کشفی زاده - ناصر صبوری - اسفندیار ناصری - خسرو اصلانیان - ناصر قاسمی - احمد باریکخانی
آ - ۲۲۵۶۲

جناب آقای مهندس علی ناصری
خبر درگذشت ناگهانی برادر عزیزتان موجب تاثر شدید شد. خواهشمند است مراتب تسلیت همکاران خودرا قبول فرمائید.
از طرف مهندسین و کارکنان کارگاه قصر فیروزه‌انو شیروان پنبه‌چی
آ-۱۲۱۰۱

دوست عزیز آقای جلال هاشمی
مصیبت وارده را تسلیت می گوئیم امید است مارا نیز در این سوگ بزرگ سهیم بدانی.
منصور ازغندی. مهدی سیدحسینی
آ-۲۲۵۰۶

شیرزن خانم ژیلا شجره (ناجی)
شیر مرد دکتر محمود ناجی
دوستان شما در باشگاه لایزن همایون از نالم شما بسی اندوهناکند. امیدواریم همه‌مارا در غم خودتان شریک بدانید و تسلیت قلبی مارا بپذیرید.
آ-۱۲۱۱۳

جناب آقای محمدی ریاست محترم
بهداری شهرستان شاهرود
باکمال تاسف مرگذشت والده گرامی را تسلیت میگوئیم.
مدیر و مربیان آموزشگاه بهیاری و به آئین شهرستان شاهرود
آ-۵۳۱۸

جناب آقای فراهانیان
مصیبت وارده را صمیمانه تسلیت عرض نموده بقاء عمر سرکار را از خداوند خواستارم
خرمشهر- کاپیتان آبکاسیس کارکنان کشتیرانی اکسپرس سیرویس
آ-۵۳۱۲

جناب آقای احمد فروتن کوچصفهانی
بانهایت تاسف و تاثر فوت همشیره گرامیتان را بشما و خانواده محترم فروتن کوچصفهانی وسایر بازماندگان‌آنمرحوم تسلیت عرض نموده بقای عمر شما و سایر بازماندگان را از خداوند متعال مسئلت مینمائیم.
گپی چندهندوجا. پراکاش هندوجا. سردار ساهنی و کارمندان و کارکنان شرکت های متالکو- آشوقا
آ-۲۲۴۷۵

شیراز- جناب آقای منصور باقری
بانهایت تاسف مصیبت وارده را بشما و خانواده محترمتان تسلیت عرض نموده سلامتی و عزت بازماندگان را از درگاه خداوند متعال مسئلت مینمائیم.
شرکت دوچرخه و موتورسیکلت سازی ایران
آ-۳۲۴۴۱

شیراز- جناب آقای منصور باقری
بدینوسیله مصیبت وارده را بشما و خانواده گرامیتان تسلیت عرض نموده و خودرا در غم شما شریک میدانیم.
شرکت سیگلت پارت
آ-۲۲۴۴۲

فریده و جمشید خوش‌آموز
مارا در مصیبت جانگداز خود شریک بدانید. دراین غم بزرگ برای شما صبر و شکیبائی آرزو می کنیم.
عبدالحمید سروش . بیژن شایسته. هنگامه معصومی. سودابه جوادی. رایا و محمد زنگنه. فاطمه پذیرنده. سعید هاشمی . محمد شعبانی. اماآزاریان. یونس راد. مدیرزاده.
آ-۲۲۴۶۴

سپاسگزاری

بدین وسیله از کلیه اقوام ، دوستان و تیمساران گرامی که قدم رنجه فرموده و در مراسم ختم و شب هفت مرحوم‌مهندس علی‌اصغر قزل‌ایاغ حضوریافته‌وما را دلداری داده‌اند تشکر و امتنان داشته وچنانچه بعلت ثالمات روحی تاخیری در عرض تشکر حضوری حاصل آید بدینوسیله پوزش می طلبد .
خانواده قزل‌ایاغ
آ-۱۲۰۸۷

تشکر و پوزش
از کلیه دوستان و بستگان گرامی که در سوگ شادروان **محمد جعفر کاویانی گرمانشاهی وسیله تلگرام** و تلفن و درج آگهی و شرکت در مراسم مربوطه موجبات تسلی خاطر بازماندگان را فراهم فرمودند ، تشکرمینمائیم و اگر براثر تالمات روحی توفیق تشکر حضوری حاصل نگردید از همگان پوزش می طلبیم .
همسر- فرزندان- خواهران‌و برادران کاویانی‌گرمانشاهی
آ-۲۲۵۳۹

از سروران ارجمندی که در سوگ همسرم همدردی و شرکت فرمودند از طرف خود و خاندان سمیع ودیعائی تشکر عرض سلامت و طول عمرشان را مسئلت دارم .
فومن - حاج مشفق سمیع
آ-۵۳۱۷

از حضرات علماء اعلام ، اعیان ، تیمساران معظم ، افسران ، درجه‌داران ، تجار ، اصنافکه بذل عنایت‌فرموده در مراسم تشییع وترحیم و شب هفت مرحوم مغفور حاج امامقلیخان اسفندیاری شرکت یا وسیله تلگراف ابراز همدردی و خویشاوندان عزیز که در شهرستانها مجالس ترحیم برپا داشته با عرض سپاس دوام عمر و سعادت همه را از خداوند خواستار اگر بعلت تالمات روحی و کسالت جسمی در عرض تشکر حضوری غفلت شده با بزرگواری خود معذور و عفو فرمایند .
کرمانشاه - ماشاءاله اسفندیاری
آ - ۵۳۲۴

اطلاعیه‌شماره ۱

«شماکه فرزندانتان را بما سپرده‌اید شهرتان را نیز بما بسپارید»

فرهنگیان پایتخت

ستاد انتخاباتی فرهنگیان‌پایتخت کاندیداهای خودرا برای انجمن‌های ملی بشرح زیر معرفی می‌نماید :

انجمن شهر تهران (کارت‌آبی)

۱ - خانم مهری آرین (ردیف ۳)
۲ - خانم منیژه اسعد رزم‌آرا (ردیف ٤)
۳ - خانم صغری آسوده (ردیف ۵)
٤ - آقای مسعود اعتصام (ردیف ٦)
۵- آقای حسین‌حسینی (ردیف ۲۲)
٦- خانم‌اعظم‌مومن (جعفری) (ردیف ۲٤)
۷- آقای محمدجمالی آشتیانی (ردیف ۳۵)
۸- آقای دکترمسعود حیدری (ردیف۳۱)
۹- خانم همدم دفتریان (ردیف ۳٦)
۱۰- آقای علی حسین‌شربیانی (ردیف ۵۲)
۱۱- خانم توران شهریاری‌بهرامی (ردیف۵۳)
۱۲- خانم‌عزیزالملوک‌شیبانی‌آذرخشی(ردیف۵٤)
۱۳- آقای محسن‌کلانتری (ردیف ٦٦)
۱٤- خانم‌پوراندخت‌مستانه‌گرکانی (ردیف۷۳)
۱۵- خانم عفت مطیعی‌تهرانی (ردیف ۷٦)
۱٦- خانم زهره میرحیدر (ردیف ۸۰)
۱۷- آقای محمد هژبری (ردیف ۸۹)

انجمن شهرستان تهران (کارت صورتی)

۱- مهدی اخوان فرشچی (ردیف ٤)
۲- خانم هما الهی (ردیف ۱۰)
۳- آقای فضل‌اله ایمانی‌ثانیئی (ردیف ۱۳)
٤- خانم عزت بنی‌آدم (ردیف ۲۱)
۵- آقای محمد جهانفر (ردیف ۲۹)
٦- آقای رضاخانی (ردیف ۳۵)
۷- خانم ربابه داودی (ردیف ۳۷)
۸- آقای مظفر دیوان‌بیگی (ردیف ۳۸)
۹- آقای عبدالله رادمنیشه (ردیف ۳۹)
۱۰- آقای سیدمرتضی شکوهزاده (ردیف۵٤)
۱۱- آقای غلامحسین‌طاهری (ردیف۵۷)
۱۲- مهندس‌پروین مقبل‌زاده (ردیف ۷٦)
۱۳- خانم‌شمسیه مولائی‌آشتیانی (ردیف ۸۱)
۱٤- آقای غلامعلی مهرآسا (ردیف ۸۳)
۱۵- خانم منصوره هشیار (ردیف۸۸)

شورای آموزش وپرورش منطقه‌ای‌تهران (کارت زرد)

۱ - خانم حشمت‌الملوک بیگدلی آذری (ردیف ۳)
۲ - خانم پرینوش شریفی (ردیف ۷)
۳ - خانم زینت صدقدار (ردیف۹)
٤ - آقای مصطفی عاطفی (ردیف۱۰)
۵- آقای نوشیروان‌کیهانی‌زاده (ردیف۱۱)
٦ - آقای علی‌اکبر مدرسی (ردیف ۱۲)
۷ - آقای محمدتقی مرتضوی (ردیف ۱۳)
۸ - خانم پریوش مصداقی (ردیف ۱٤)
۹ - خانم زهره ملکزاده (ردیف ۱٦)
۱۰- خانم نزهت منصوری موید (ردیف ۱۷)
۱۱- آقای منصور منطقی (ردیف ۱۸)
۱۲- آقای میرغلامرضا میرصنایع (ردیف۱۹)
۱۳- آقای عباس یمینی شریف (ردیف۲۱)

تقویم اطلاعات

یکشنبه ـ هجدهم مهرماه ۲۵۳۵
پانزدهم شوال ۱۳۹۶ ـ دهم اکتبر ۱۹۷۶

ساعات شرعی

استخراج دکتر ریاضی کرمانی
اذان مغرب . . . . ساعت ۵ و ۵۵ دقیقه
اذان صبح (فردا) . . . ساعت ۴ و ۳۶ دقیقه
طلوع آفتاب (فردا) . . . ساعت ۶ و ۴ دقیقه
ظهر شرعی (فردا) . . ساعت ۱۱ و ۵۳ دقیقه
اذان مغرب (فردا) . . . ساعت ۵ و ۵۴ دقیقه

پیام والاحضرت ولیعهد

بمناسبت آغاز نهمین سال خانه های فرهنگ روستائی

والاحضرت ولایتعهد ریاست عالیه انجمن ملی خانه های‌فرهنگ روستائی بمناسبت‌آغاز نهمین‌سال فعالیت این خانـه ها پیامی باین شرح فرستادند :

خواهران و برادران مزیز روستائی .

برگزاری نهمین سالگردتاسیس خانه های فرهنگ روستائی در سال بزرگداشت پنجاه سال شاهنشاهی پهلوی مفهومی خاص دارد ، زیرا کارنامه درخشان‌این مراکز کوچک اما بسیار موثر فرهنگی‌جلوه دیگری‌از دست‌آورد های میهن ما طی نیم قرن گذشته است .

نه سال پیش که پدر تاجدارم اعلیحضرت همایـون شاهنشاه آریامهر ، به ایجاد انجمن ملی خانه های فرهنگ روستائی بـه ریاست عالیه من فرمان دادند ، بپیوندن یک راه تازه انقلابی در جهت تحکیم بنیان های فرهنگی جامعه روستانشین میهن عزیز ما آغاز شد واکنون که فعالیت‌های این مراکز درطول سال‌های اخیر رامرور میکنیم. از آنچه در این مدت حاصل آمده است احساس رضایت‌می‌نمائیم.

در سال گذشته تعداد خانه های فرهنگ روستائی و تعداد اعضای آنها باز هم افزایش یافت وبه (۱۰۲۲) خانه با(۱۹۳٫۸۸۶) عضو بالغ شد. تعداد مهدهـای کودک وابسته به خانه هانیزبه رقم (۷۴۹) رسید. از سوی دیگر باتشکیل دوره های آموزشی در رشته های گوناگون تعاونی ، فنی ، هنری و برپائی مسابقه‌ای متعدد ورزشی مانند جام گندم طلائی که فینال آن در همین ایام برگزار میشودو انتشار روزنامه های دیواری ، تاسیس (۴۶۶) باشگاه رادیوئی تشکیل کلاسهای مبارزه با بیسوادی ، برگـزاری آئین های ملی ، ترتیب سخنرانی های علمی‌و اجتماعی و فرهنگی، ابعاد فعالیت‌موثرخانه های‌فرهنگی روستائی در روستا های دور و نزدیک میهن بزرگ ما گسترش چشمگیر یافت‌و همانگونه‌که سال گذشته اشاره کرده و خواستار شده بودم ، برنامه کار این خانه ها بیشتر در جهت تکمیل و توسعه کیفی آنها تهیه و تنظیم شد تا این واحد های فرهنگی بتوانند وظایف مهم خود را که در اساسنامه خانه های فرهنگ روستائی پیش‌بینی شده است بـویژه باتوجه به هدف های‌عالی حزب رستاخیز ملت ایران یعنی نیرومند ساختن حس‌مسئولیت و تقویت روح مشارکت و بالابردن سطح دانش اجتماعی و آگاهـی های سیاسی روستانشینان بـه بهترین شکل ممکن انجام دهند .

در این فرصت لازم میدانم از نقش باارزش جوانان‌و نوباوگان روستائی و همکاری خواهران‌و برادران شهری‌آنهادرکار گسترش فعالیت های فرهنگی روستائی‌یاد کنم .

تـردید ندارم در سال ملـی بزرگداشت پنجاه سال‌شاهنشاهی پهلوی، هموطنان عزیز روستائی ماکه بهره گیران اصلی‌از مواهب انقلاب بزرگ ایران بوده وهستند بیش از پیش در اینکـار خطیر کوشا خواهند بود .

موفقیت وزارت تعاون و امور روستا ها را که مسئولیت تشکیل وتوسعه این‌خانه ها را بـرعهده دارد ، خواستارم .

وزیر تعاون

۲میلیون روستائی ازخدمات خانه‌های فرهنگ بهره مند شدند

بمناسبت نهمین سالگردتاسیس خانه های فرهنگ روستائی ، آقای مهندس صدقیانی وزیر تعاون و امور روستا ها در یک مصاحبه مطبوعاتی اعلام کرد : تاکنون دو میلیـون و ۱۲۴ هزارو ۲۰ تن از روستائیان ایران در ۱۰۲۲ روستای کشورازخدمات خانه های فرهنگ روستائی بهرممند شده‌اند .

وزیرتعاون‌افزود:۵۷۸واحداز جمع‌خانه‌های فرهنگ‌روستائی دارای ساختمان مناسب است که‌از محل عطیه علیاحضرت شهبانو تهیه شده و ۴۴ واحد دیگر در محلهای اهدائی و استیجاری وروستائیان مستقر گردیده‌وتعداد آفرادیکه‌دراین‌خانه ها عضو شده‌اند بالغ‌بر ۱۹۷ هزارو ۸۰۰نفر است‌که‌تاکنون در ۷۴۹ خانه اقدام به تشکیل مهد کودک شده و ۲۴ هزارو ۶۳۵ کودک روستائی با صرف صبحانه و ناهار و استفـاده‌از رویوش مجانی از تعلیمات کودکستانی بهره‌مندمی‌شوند.

وزیر تعاون ضمن تشریح تجهیزات لازم از قبیل رادیـو و تلویزیون و کتابخانه در خانه های فرهنگ روستائـی بمسئله آموزش اشاره کرد و گفت : در این خانه ها برنامه هائی‌تعلیمات‌خانه‌داری‌و تنظیم خانواده برای دختران و زنان روستائی‌ترتیب‌داده‌شدوهم‌اکنون ازوجود ۳۱۴مددکار روستائی دیپلمه و ۴۳۹ نفر سپاهـی ترویج‌وآبادانی استفاده‌میشود صدقیانی افزود در کلاسهای مبارزه با بیسوادی تاکنون۱۸ هزار و ۳۸۳ نفر از زنان و مردان‌روستائی‌باسواد شده‌اند و ۱۸هزارو ۴۰۰نفر ازروستائیان نیزآموزش‌حرفه‌ای آموخته‌اند.

پروانه ۹۰۰ قلم دارو لغو میشود

دکتر آرام معاون امور درمانی وزارت بهداری و بهزیستی گفت در تجدید نظر اقلام داروئی پروانه ۹۰۰ قلم دارو غیر ضروری لغو میشود

معاون وزارت بهداری در موردشبکه درمانی گفت اولین شبکه تندرستی که در هشتگرد ایجادشد ، ۱۶روستا را دربر میگیرد بیمار در وهله اول به ۱۶خانه بهداشت‌دراین روستا هامراجعه میکندوتحت درمان بهورزان قرار میگیرد و در صورتیکه نیازبیشتری به‌درمان داشته باشد به درمانگاه بخش اعزام‌خواهدشد و در صورتی کهنیاز به درمان بستری شدن داشت‌بوسیله آمبولانس بهبیمارستان‌کرج منتقل خواهد شد .

وی اضافه کرد هر ۲۰۰ تا ۲۵۰ هزار نفر جمعیت زیر پوشش یک شبکه‌تندرستی‌قرار خواهند گرفت .

برنامه حرکت کلیه قطار های مسافری تغییر کرد

برنامه وساعت حرکت‌قطار های مسافربری‌راه‌آهن درکلیه خطوط کشور تغییر کرد و راه‌آهن دولتی ایران امروز برنامه و ساعت جدید حرکت قطار های‌مسافربری درخطوط مختلف کشور را بشرح زیر اعلام کرد :

قطارعادی تهران ـ خرمشهر:
حرکت از تهران‌همه روزه ساعت ۱۱و۳۰ دقیقه و ورود به خرمشهرساعت ۶و۳۰دقیقه روز بعد،بازگشت از خرمشهر به تهران همه‌روزه ساعت ۱۱ صبح و ورود به تهران‌ساعت ۶ صبح روز بعد .

قطار سریع‌السیر تهران ـ خرمشهر:
حرکت از تهران‌همه روزه ساعت ۱۷و۱۰ دقیقه و ورود به خرمشهر ساعت ۹و۵۰دقیقه روز بعد،بازگشت ازخرمشهر به تهران همه روزه ساعت ۱۷و۴۰ دقیقه و ورود به تهران ساعت ۱۰و۲۵ دقیقه روز بعد .

قطار اکسپرس خواب تهران ـ خرمشهر:
حرکت از تهران همه‌روزه ساعت ۱۶ و ورود بخرمشهر ساعت ۷و۴۵ دقیقه روز بعد، برگشت از خرمشهر همه‌روزه ساعت ۱۴و۲۵ دقیقه و ورود به تهران ساعت ۷و۱۰ دقیقه روز بعد .

توربوترن تهران ـ مشهد:
حرکت از تهران همه‌روزه ساعت ۷و۳۰ دقیقه صبح و ورود به مشهدساعت ۱۶و۳۰ دقیقه همان روز ، برگشت از مشهد همه‌روزه ساعت ۷و۲۰ دقیقه صبح و ورود بتهران ساعت ۱۶و ۲۵ دقیقه همان روز .

قطار عادی تهران ـ مشهد:
حرکت از تهران همه‌روزه ساعت ۱۱و ۵۰ دقیقه و ورود به مشهد ساعت ۵و ۴۰ دقیقه، برگشت از مشهد همه روزه ساعت ۱۲و ۴۰دقیقه وورود به تهران ساعت ۶و ۱۵ دقیقه.

قطار سریع‌السیر تهران ـ مشهد :
حرکت از تهران همه روزه ساعت ۱۷و ۳۰ دقیقه وورود به مشهد ساعت ۸و ۲۰ دقیقه روز بعد ، برگشت از مشهد همه روزه ساعت ۱۹و۱۵دقیقه وورود به تهران ساعت ۱۰و ۵۰ دقیقه روز بعد .

قطاراکسپرس خواب‌تهران‌ـ مشهد :
حرکت از تهران روز های یکشنبه ، سه‌شنبه وپنجشنبه ساعت ۱۶ و ورود به مشهد ساعت ۶و۲۵ دقیقه روز بعد، برگشت از مشهدبه تهران‌روز های‌دوشنبه‌و چهارشنبه‌و جمعه ساعت ۱۶و۴۰ دقیقه و ورود به تهران ساعت ۷و۲۰ دقیقه روز بعد .

قطار عادی تهران‌ـ گرگان:
حرکت از تهران در روز های شنبه،دوشنبه‌و چهارشنبه ساعت ۹و۱۰ دقیقه و ورود به گرگان ساعت ۲۱و۱۵دقیقه همان روز ،بازگشت از گرگان به تهران روز های یکشنبه ، سه‌شنبه و پنجشنبه ساعت ۷ صبح و ورودبه تهران ساعت ۱۹و۲۵ دقیقه همان روز .

قطار سریع‌السیر تهران ـ گرگان :
حرکت از تهران همه‌روزه ساعت ۲۱و ۴۰دقیقه‌و ورود به گرگان ساعت ۸و۱۵ دقیقه روز بعد ، بازگشت از گرگان همه روزه ساعت۲۰ و ورود بتهران ساعت ۶و۳۵ دقیقه روز بعد .

قطار سریع‌السیر تهران ـ تبریز :
حرکت از تهران‌همه روزه ساعت ۱۸ و ورود به تبریز ساعت ۸ صبح روز بعد ، بازگشت همه روزه ساعت ۱۹و۵ دقیقه و ورود به‌تهران ساعت ۱۹و ۲۵دقیقه روزبعد.

قطار عادی تهران ـ مراغه:
حرکت از تهران در روز های دوشنبه ، چهارشنبه ، جمعه ساعت ۲۰و ورود به مراغه ساعت۹و۲۰ دقیقه‌روز بعد ، بازگشت از مراغه به تهران در روز های سه‌شنبه، پنجشنبه ، شنبه ساعت۱۵و۴۵ و ورود بتهران‌ساعت ۵و۵۰ دقیقه روز بعد .

قطار سریع‌السیر تهران‌ـ اصفهان :
حرکت از تهران در روز های یکشنبه،سه‌شنبه ،پنجشنبه ساعت ۲۲ وورود به‌اصفهان ساعت ۶و۴۰ دقیقه روز بعد.

بازگشت ازاصفهان بتهران در روزهای دوشنبه،چهارشنبه جمعه ساعت ۲۲ ، ورود به تهران ساعت۶و۴۰ دقیقه‌روز بعد .

قهوه‌خورها هم باید صف بکشند

بحران کمبود وگرانی‌قهوه‌مبالاخره به تهران هم سرایت کرد و خریداران قهوه ناچار شدند برای تهیه این کالا مدتی در صف بانتظار بایستند .

بازار قهوه در دو سه ماهه اخیر آنچنان داغ شده که قیمت های ایـن محصول را حدود ۷۰ تا ۸۰ درصد ترقی داده است . دربورسهای‌جهانی قهوه به هرتن ۲۸۵۰ دلار و درتهران به کیلوئی ۳۴۰ تا ۳۵۰ ریال رسیده است .

مهمترین عامل ترقی قیمت قهوه ، افزایش قیمت این محصول درکشور های تولید کننده قهوه است . امسال محصول قهوه در برخی از کشورها کاهش یافته و همین امر موجب شده تا کشور های تولید کننده قهـوه ، قیمت این محصول را ترقی دهند.

زمینه قهوه در بازارتهران‌فوق‌العاده کم شده و گفته میشود برخی‌ازتجار که ازوضع‌جهانی قهوه باخبر شده‌اند مقداری از این محصول را انبـار کرده‌اند تا شاید در آینده بتوانند با قیمت زیادتری بفروش برسانند .

عکس صف خریداران قهوه را در مقابل یکی از قهوه فروشی‌های تهران نشان میدهد .

عده پرستاران از ۲۵هزار نفر گذشت

هویدا ازپرستاران تجلیل کرد

امیرعباس هویدا نخسـت وزیر دیروز دومین کنگـره پرستاران را در تالار مروئی دانشگاه تهران افتتاح کرد از این گـروه تحصیلکرده و زحمتکش بنحو شایسته‌ای‌تجلیل بعمل آورد : خدمتی کـه پرستار عرضه میکند با هیـچ معیاری قابل اندازه‌گیری نیست، بدین‌سبب سپاس همه مردم از پرستاران تنها نشانه‌ای‌کوچک از بزرگترین قدردانی‌ها است.

هویدا پرستاری را «یکی از مظاهر تجلی اندیشه‌های لطیف وعواطف عالی انسانی» خواند وافزود : پرستاری یک حرفه محسوب نمیشود بلکه نوعی عبادت بشمار می‌آید .

رئیس دولت ضمن اشاره‌به اجرای پیشنهاد های کنگره‌اول پرستاران به آنها اطمینان داد «آنچه که‌در مفاد قطعنامه‌کنگره جدید شماگنجانده شودو بسود شما ودر جهت خدمت بیشتر به‌مملکت باشد در انجام آن کوشش خواهد شد.»

۲۵ هزار پرستار

پس از سخنان آقای‌نخست وزیر دکتر شیخ‌الاسلام‌زاده‌وزیر بهداری و بهزیستی طی‌سخنانی اظهار داشت در سال ۱۲۹۹ شمسی تعداد پرستاران ایران ۱۱۰ نفر بوده که هم اکنون از مرز ۲۵ هزار تن نیزگذشته است که‌این‌رقم طلیعه‌ای برای مسئولین بهداشتی میباشد تـا باین ترتیب سطح خدمات‌درمانی را در سطح گسترده تـری عرضه کنند وی افزود امروز پرستار عضو اصلی تیم‌درمانی است که درسطح پزشکان‌دارای اهمیت و اعتبار است .

برنامه شهرداری برای ایجاد ۱۲۰ پارکینگ

نصب پارکومتر در پارکینگ‌های اختصاصی

شهرداری پایتخت برنامه‌جدید احداث پارکینگ در نقاط مختلف تهران را امـروز اعـلام کـرد . براساس این برنامه ،شهرداری در ۱۲۰ نقطه تهران پارکینگ بزرگ و چند طبقه احداث میکندو درپارکینگ‌های‌خصوصی‌پارکومتر نصب میکند.

بدنبال خریداری‌تعدادی‌پارکومتر برای خیابانها و پارکینگ های عمومی که از چندی‌پیش بوسیله شهرداری صورت گرفته است ، نصب پایه‌های پارکومتر ها بـه تدریج درسراسرسطح شهرآغاز شده ، و براساس گفته یکی از مقامهای آگاه شهرداری هدف کلی‌ازنصب پارکومتر درخیابانها ومیدانهای پررفت‌وآمد تهران و سپس در پارکینگ های عمومی شهرداری، دروهله اول‌جلوگیری از اختصاصی شدن پارکینگ به وسیله یك گروه بخصوص‌است، ودر وهله دوم واداار ساختن‌مردم به‌خودداری از آوردن اتومبیل ـ هایشان به‌خیابانها و مراکزشهر است .

شهرداری پایتخت طرح فوق‌را تدریجا ودر چند نوبت بمرحله اجرا درخواهد آورد .

یکی از برنامه‌های شهرداری خریداری پارکینگ‌های خصوصی از آن دسته از صاحبان‌پارکینگ ها است که بعلت عدم وجـود صرفه اقتصادی‌دست‌ازکارکشیده وپارکینگها را تعطیل کرده‌اندو برنامه دیگر نصب پارکومتر در پارکینگ های خریداری شده او سایر پارکینگهای خصوصی‌می‌باشد، قابلیدین وسیله موجبات تشویق بخش خصوصی به‌احداث پارکینگهای هم‌سطح وپارکینگ‌های چند طبقه فراهم شود .

احداث پارکینگ

این مقام مطلع سپس‌افزود : علاوه برنصب پارکومتر وایجاد پارکینگ شهرداری ، درنظردارد که برای پیش‌گیری از ورود اتومبیل های شخصی به خیابان های جنوبی ومرکزی شهر . به خرید ۱۲۰ قطعه زمین در نقاط حساس شهر و تبدیل آنها بـه پارکینگ های هم سطح یاچند طبقه، به ایجاد ایستگاههای اتوبوس شهری نیز در این محل ها اقدام کند، تا صاحبان‌اتومبیل های شخصی ،ماشین ها یشان‌را در این پارکینگ‌ها متوقف‌ساخته، یا وسایل نقلیه عمومی به محل کار خود بروند . بهمین جهت نیز خرید وسایل نقلیه عمومی‌و افزایش آن یکی‌ازطرحهای‌دیگر شهرداری برای‌کاهش‌ترافیک‌می‌باشد. یکی از پارکینگ هایی‌که در اجرای طرح جدید شهرداری بزودی افتتاح و مورد استفاده بسیاری از اهالی مرکز و جنوب شهرقرارخواهدگرفت ،پارکینگی است در خیابان خیام و پائین‌تر از بوذرجمهری که در آینده نزدیکی‌آماده بهره‌برداری‌خواهد شد .

قدردانی والدهایم از ایران

کورت والدهایم دبیر کل‌سازمان ملل بخاطر پاسخ مثبت ایران بـه تقاضای وی دائر بر حمایت‌مالی بیشتر از صندوق بین‌المللی برای تـوسعه کشاورزی که جدیدا تاسیس شده مبیقااز دولت ایران قدردانی کرد .

در جلسات کمیسیون مقدماتی صندوق مذکور که هفته گذشته در رم تشکیل شد ، ایـران اعلام داشت ۲۰ میلیون دیگر به این صندوق کمک خواهدکرد وبدین ترتیب میزان‌کمک ایران‌به‌صندوق بین‌المللی توسعه کشاورزی بـه ۱۲۴٫۷۵ میلیون دلار بالغ‌گردید .

تاسیس این صندوق در۱۹۷۴ درکنفرانس‌جهانی‌خواربار توصیه شد تا برای تولید خواربار در کشور های در حال رشد منابع مالی بیشتری را فراهم سازد .

ایالات متحده امریکا

پیام شاهنشاه برای شیخ‌زاید

شیخ زایدبن سلطان‌رئیس‌دولت امارات متحده عربی با آقـای پاکروان فرستاده مـخصوص اعلیحضرت همایونی در ابوظبی ملاقات کرد و در این مـلاقات پاکروان نامه و پیامی را که از جانب شاهنشاه آریامهر برای‌شیخ زاید ارسال گردیده بود بایشان تسلیم کرد ، در محافل آگاهگفته میشود در این پیـام شاهنشاه خواستار دوستی بیش از پیش بین دو کشورگردیده‌اند.پاکروان همچنین با شیخ راشد بن سعید آل‌مختوم‌نائب رئیس دولت‌امارات متحده عربی و حاکم دوبـی نیز ملاقات کرده و مذاکراتی انجـام داد .

حمله‌شدید نماینده ایران به‌ویلیام‌سایمون

محمد یگانه وزیر مشاور در یک کنفرانس مطبوعاتی در جریان کنفرانس مانیل اظهارات ویلـیام سایمون وزیر خزانه‌داری‌امریکا را رد کرد و خاطرنشان ساخت قیمت‌های نفت نه تنها زیاد نیست بلکه در سطحی قراردارد کـه می‌توان روی قیمت‌ها «حساب» کرد.

ویلیام سایمون وزیر خزانـه‌داری امریکا قبلا در همین کنفرانس گفته بود که افزایش مجدد در قیمت‌های نفت خطرناک خواهـد بود.

وزیر مشاور ایران پیشگویی سایمون را که در این زمینه را کـه کشورهای عضو سازمان اوپکتا سال ۱۹۷۷ـ حتی بدون افزودن بر بهای نفت ـ ۵۰ میلیارد دلار مازاد درآمد خواهند داشت.

یک «گزافه‌گویی» خواند و تاکید نمود که میزان واقعی این مازاد حتی کمتر از نصف مبلغ موردپیش‌بینی سایمون‌خواهدبود.

در محافل ومجالس

آراء متشتت در انتخابات هیئت رئیسه

اولین رای‌گیری مجلس شورایملی برای تجدیدانتخابات هیئت رئیسه در اجلاسیه‌جدید نشان داد که‌برای پست‌های هیئت رئیسه بجز «رئیس» و«نواب‌رئیس» علاقمند زیادی پیدا شده‌است.

این امر در سئال‌جاری کار رابجائی کشاند که نفر اول از ۶پست منشیگری و۳پست کارپردازی‌مجلس از ۲۴۸ رای فقط ۱۲۰ رای‌وحداقل آن درعنوان کار پرداز سوم۲ رای‌داشته باشد. نکته درخور توجه‌این‌که تعداد کسانی‌که درانتخابات هیئت رئیسه‌مجلس شورای ملی رای داشتند بیش‌از ۸۰ نفر بودند که بعضی‌ازآنها تعداد آرایشان انگشت شمار بود. البته‌این امر قبلا پیش بینی میشدو بهمین جهت هم برای ائتلافو شاید ایجاد هماهنگی وکم‌کردن تعداد نامزدها ـ تلاشهائی شدو اجتماعاتی هم تشکیل گردید ولی «فصل» نشان داد که هیچکس با حداقل خیلی‌کم از داوطلبان حاضر به گذشت ازپست هیئت‌رئیسه بودند.

پیش‌بینی میشود چنین تلاشهائی برای پست‌های دیگر مجلس مانندعضویت‌درهیئت رئیسه کمیسیونها که‌دراجلاسیه جدید باید تجدید شود وجود داشته باشد البته بهرحال‌این اولین بار بودکه‌دریك امر داخلی بجز انتخاب رئیس مجلس، درسایر مقامات هیئت‌رئیسه مجلس ،آراء تا باین اندازه «متشتت» باشد.

تعیین ایدئولوژی حزب

درکنار فعالیت شدید انتخابات کنگره ، وتدارك سازمانی برای انعقاد آن یك تلاش وسیع‌ولی بی‌سرو صدا در زمینه کارهای تئوریك حزب در جریان است. این‌تلاش بخاطر آنست که ایدئولوژی حزب قبل ازکنگره تدوین‌و تهیه شود.

حزب ازهمان بدو تاسیس بعداز تعیین سه اصل‌اساسی رژیم سلطنت‌و قانون اساسی و اصول انقلاب شاه و ملت بعنوان بستر ونهاد های فکری‌وفلسفه ایجادحزب‌اندیشمندان حزبی را مامور تدوین فلسفه و ایدئولوژی خاص حزب رستاخیز کرده است‌این ایدئولوژی باید جوابگوی نیاز اجتماع و موفقیت فعلی ایران ،وراهگشای خواسته های آینده آن‌خواهدبود.

البته این‌امر احتیاج‌به مطالعه‌و شناسائی مسائل‌مختلف مادی‌و معنوی جامعه‌داشت بهمین جهت حزب‌آنرا در محدوده کوچکتر منتها به‌دست یك‌گروه کادر متخصص بمرحله‌عمل درآورد. آخرین اقدامات دراین‌زمینه نظرخواهی از یکصدتن از محققین‌و آگاهان مناطق مختلف کشور بود که‌همه‌ی نظرات خودرا به‌حزب فرستادند و هم‌اکنون مورد مطالعه نهائی۲۰تن از اندیشمندان درتهران قراردارد . یك احتمال اینست که شاید این دسته موفق‌شوندتاروز گشایش حزب ایدئولوژی حزب را تدوین و آماده طرح‌در کنگره سازند.

گاوئر و روزی ۳۲ لیتر شیر ؟!

گاو هلشتاینی دانشکده کشاورزی رضائیه که روزی ۳۲ لیتر یابیشتر شیر میدهد هم‌برای ما ،هم‌برای دانشکده دامپروری دانشگاه تهران « مسئله » شده است .

مـاجرا از اینجا شروع شد کـه خبرنـگار مـا در رضائیـه بـا ارسال عکسی گـه ایـن گاو را نشان می‌داد از قول دانشکـده کشاورزی رضائیـه شرح کشافی درباره مشخصات ومحسنات آن‌که رکورد شیردادن‌را درمیان گاوهای موجود در دانشکده کشاورزی شکسته ، برایمان نوشت‌که‌در چند شماره پیش به‌چاپ رسید. امادرضیافتی که جمعی از استادان دانشکده دامپزشکی‌دانشگاه تهران منجمله آقای‌دکتر شاهرخ‌زهری استاد این دانشکده‌حضور داشت برای این گاو مدعی پیدا شد، البته نه ازلحاظ مالکیت آن وقه آنکه درروزی ۳۲ لیترشیر دادن‌گاو شکی پیداشده باشد ، نه، بلکه این اساتید میگفتند پس‌از بررسی‌عکس چاپ شده باین نتیجه رسیدند گاوی‌که عکس آن چاپ شده اصولا ماده نیست وگاو نرهم شیر نمیدهد.

دراین مورد دکتر زهری میگفت‌که مزو همکارانم با دقت هرچه بیشتر عکس را ملاحظه وبررسی کردیم و ازاین که چنین گاوی‌روزی ۳۲لیترشیر میدهد انگشت تعجب‌بدهان گزیدیم اراوی باتذکر این‌نکته که اصل خبرو عکس را دانشکده کشاورزی رضائیه در اختیارخبرنگار ما گذاشته است ، از اساتیدان عالیمقام دانشکده‌دامپزشکی دانشگاه تهران‌بعلت آنکه‌از « مشخصات‌ظاهری » پی‌به‌نر بودن گاو نبرده پوزش خواست ولی بحث‌آکادمیك را دراین موردبه دانشکده کشاورزی رضائیه حوالت دادتاشاید ثابت نمایند که دراین روزگار هم هستند کسانی که‌از گاونرهم روزی۳۲ لیتر شیر میدوشند !

دختر انورسادات درتهران، خون خودرا اهداء کرد

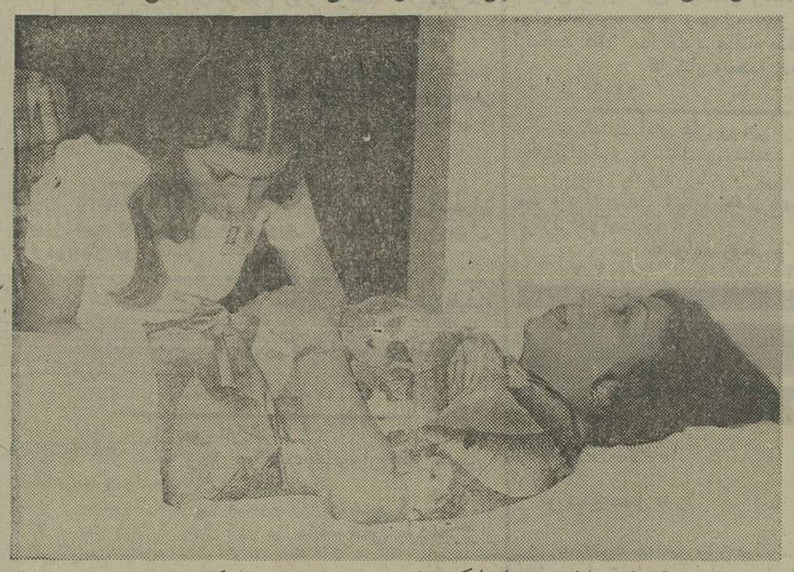

دیروز خانم‌رقیه انورسادات دختر رئیس جمهور مصر که باتفاق همسر خود به ایـران آمده است در مرکز انتقال خون حضور یافت و مقداری‌از خون خود را به این مرکز اهداء‌کرد.

دکتر امین عفیفی همسر دختر رئیس جمهور مصر در هفته گذشته درراس یك‌هیئت پزشکی برای مذاکره‌با مقامات بهداشتی ایران‌در زمینه‌ایجاد مرکز انتقال‌خون‌در مصر به‌ایران آمده است . قرار است این مرکز با همکاری سازمان انتقال خون‌ایران‌در مصر ایجاد شود.

صاحبان صنایع وبازرگانان کشور
الاتحاد
تنها مجله عربی زبان ایران
از گروه نشریات مؤسسه اطلاعات
با داشتن نمایندگی در ۱۲ کشور عربی
روزهای شنبه منتشر میشود

دانشگاه تهران
دانشکده پزشکی پهلوی
انستیتو تاج پهلوی
آقای دکتر تئودورمیلر استاد جراحی دانشگاه موریال نیویورک درساعت ۱۰ صبح روز دوشنبه ۱۹٫۷٫۳۵ سخنرانی تحت عنوان Psychophysiologic Aspects of Cancer درسالن کنفرانس انستیتو تاج پهلوی ایراد مینمایند.
آ ـ ۵۳۱۴

دانشگاه ملی ایران
پذیرش دانشجو برای مدرسه‌عالی مامائی
شرح در صفحه ۳۶

تغییرات در دانشگاه پهلوی

شیراز (خبرنگاراطلاعات)
ازطرف دکتر فرهنگ‌مهر رئیس‌دانشگاه پهلوی‌انتصاب های زیر در این دانشگاه صورت گرفته است :

دکتر کامبیز قربان معاون رئیس و معاون اداری و مالی دانشگاه باحفظ سمت معاونت اداری و مالی به سمت سرپرست امور طرح و توسعه .

دکتر عزیز شیردلی‌پور بسمت معاون رئیس‌دانشگاه

دکتر محمدعلی بطحائی به سمت معاون آموزشی دانشکده‌ادبیات و علوم‌دکتر کاووس کشاورز به سمت مدیر کل امور دانشجوئی دانشگاه پهلوی ـ دکتر محسن قادسی به سمت سرپرست بخش زبان‌های خارجی دانشکده ادبیات و علوم دکتر جمشید صولتی بسمت‌رئیس امور دانشجوئی دانشکده ادبیات و علوم .

دکتراحمدمکاری‌به‌سمت سرپرست دانشجویان دانشکده مهندسی ـ یحیی شاه چینی به سمت مدیر امور مالی‌وتدارکات ـ آقای اسداله‌قالبی رئیس کل‌امور اداری‌و استخدامی دانشگاه پهلوی ـ آقای خسروشرفه به سمت رئیس کل بودجه دانشگاه

لهستان سقوط کرد

اعلان جنگ انگلیس و فرانسه به آلمان

۱۷ گزارش قرن

۳۳۶ هواپیمای عمودروی آلمان در لهستان وارد عمل شد

لهستانیها در مقابل مهاجمان شجاعانه می جنگند

ارتش هشتم آلمان ۳۲۰ توپ، ۴۰ تانک و ۱۳۰ هواپیما به غنیمت گرفت

درساعت ۱۱ روز سوم سپتامبر انگلیس به آلمان اعلان جنگ میدهد و یک ساعت بعدنیز سفیر فرانسه بدیدار فن‌ریبن تروپ رفته و اعلام می کند دولت متبوع وی از ساعت پنج بعد از ظهر آن روز با آلمان درحال جنگ است. بدینسان آتش جنگ جهانی دوم شعله ور میشود. نبرد هنگامی درگرفته است که متفقین از لحاظ قدرت دریائی به آلمان برتری کامل دارند. ناوگان جنگی فرانسه و انگلیس با تسلیحاتی که دراختیار دارند میتوانند باحملات هواپیماهای عمودرو آلمان «اشتوکا» مقابله کنند درعوض آلمان با ۴۳۳۳ فروند هواپیمای جنگی و شکاری درآسمان کاملا براوضاع مسلط است.

دفاع ضدهوائی آلمان با داشتن ۹ هزار توپ از آخرین مدل و تعداد زیادی هواپیمای شکاری درتمام اروپا بی رقیب است. این برتری هوائی بالمان امکان میدهد درهمان روز آغاز حمله شهرهای بزرگ لهستان را بشدت درهم کوبد و بسیاری از هواپیماهای لهستانی را بی آنکه حتی فرصت پرواز پیدا کنند درفرودگاههانابود سازد.

علاوه براین آلمان ۹ گروه بمب افکن عمودرو دراختیار دارد که در جنگ های صحرائی میتوانند بطور موثر با نیروهای زره پوش و موتوریزه همکاری کنند.

دراردوگاه دیگر (متفقین) نیروی هوائی لهستانی عملا وجود خارجی ندارد فرانسه فاقد بمب افکن هائی است که بتوانند از سد آتشبارهای ضدهوائی آلمان گذشته به کمک لهستان بشتابند.

نیروی هوائی انگلیس از سه هزارونهصد هواپیما تشکیل میشود ولی بیشتر آنها از نوع هواپیماهای قدیمی بوده و تعدادی از آنها نیز برای انجام ماموریت هائی درخارج اروپا گمارده شده‌اند. از همه بدتر اینکه میان فرانسه و انگلیس هیچگونه هماهنگی نظامی وجود ندارد. نیروهای زمینی فرانسه و انگلیس هنوز درحال بسیج هستند و لهستان تنها از ساعت یازده روز اول سپتامبر بسیج عمومی اعلام کرد. درحالیکه نیروهای آلمان ازمدتها قبل درحال آماده باش جنگی بسرمی برند و پنجاه و سه لشگر آلمان که باسلاحهای آخرین مدل مجهز هستند هرلحظه میتوانند به فرمان پیشوا جون سیل بنیان کن به لهستان یا هر کشور دیگر سرازیر شود.

با اینحال فرمانده هان نظامی فرانسه برای ارتش لهستان امیدواری زیاد دارند و معتقدند که نیروهای لهستانی میتوانند دست کم ششماه دربرابر حملات نازیها مقاومت کنند. پس از گذشت این مدت متفقین می توانند از راه رومانی به کمک لهستانیها بشتابند. اما فرانسویها در ارزیابی قدرت ارتش های لهستان دچار اشتباه شده‌اند. برخلاف پیش بینی آنها درهند همین روز اعلام بسیج عمومی درفرانسه، لهستان زیر حملات کوبنده زره پوشها و هواپیماهای آلمانی از پای درآمده و برای پنج سال و شش ماه از روی نقشه جغرافی جهان محو میشود. دفاع مرزهای لهستان مرزهائی که قرارداد و رسای برای این کشور تعیین کرده است در برابر حمله واحدهای آلمانی مشکل بزرگی برای مارشال (ریدزسمیگلی) و همکارانش پدید آورد. اشتباهاتی که فرمانده هان لهستانی مرتکب میشوند بیشتر به موفقیت سریع ارتش آلمان کمک می کند.

آلمان درسپیده دم روز آغاز حمله همه واحدهای مجهز پنجاه و پنج لشگر خود را با کمک نیروهای موتوریزه زره پوش برای عملی کردن نقشه‌ای که از ماهها قبل تهیه شده بود وارد گارازی کرد و روز ۱۸ سپتامبر تعداد لشگرهای آلمانی به ۶۳ لشگر افزایش می یابد. همزمان با پیشروی واحدهای زمینی یکهزار و پانصد هواپیمای بمب افکن از جمله ۳۳۶ هواپیما عمودرو «اشتوکا» راههای ارتباطی و مناطق سوق‌الجیشی را درهم می کوبند. با اینحال سرباز لهستانی بارشادت و شجاعت فوق‌العاده‌ای دربرابر مهاجمان پیکار می کند.

از روز ۱۵ تا ۱۸ سپتامبر در حالیکه همه چیز درلهستان منهدم میشود لشگرهای یازدهم و سی و هشتم این کشور بفرماندهی ژنرال «سوسنکوفسکی» درحالیکه شبها راه پیمائی کرده و روزها نبرد می کنند سه بار حلقه محاصره لشگر چهارم آلمان را درهم می شکنند.

لهستانیها درنبرد اطراف شهرهای «لوتز» و «سوجاچیو» نیز شجاعت زیادی از خود نشان میدهند ولی سرانجام لشگریان ژنرال پورتونوفسکی «که درهمه جا با سرسختی در برار سیل نیروهای مهاجم نبرد می کرد روز ۲۰ سپتامبردر منطقه «کونتو» محاصره شده و ناچار سلاح خود را بزمین می گذارند.

ارتش هشتم آلمان دراین جنگ ۳۲۰ توپ، چهل تانک و ۱۳۰ هواپیما به غنیمت می گیرد. نقشه‌ای که هیتلر به فرماندهان خود تحمیل کرده به محاصره بقایای نیروهای لهستانی درمشرق ولسپتول می انجامد. این پیروزی ثمره حمله واحدهای زره پوش ژنرال «گودریان» از پشت سردشمن است.

بدینسان واحد نوزدهم زره پوش ژنرال «گودریان» روز ۱۵ سپتامبر به نزدیکی «برست لیتوفسک» میرسد درحالی که دسته سوم زره پوش بفرماندهی وی که بسوی «ولوداوا» پیش میرود با سپاه دهم و چهاردهم آلمان تماس حاصل می کند.

تا اینجا شوروی بظاهر مفاد قرارداد عدم تجاوزی را که روز ۲۵ ژانویه ۱۹۳۲ باورشو امضاء کرده است حفظ می کرد ولی هنگامی که احساس می کند ساعت نابودی ارتش لهستان فرارسیده است تصمیم می گیرد برای تصاحب سرزمین هائی که بموجب پروتکل های سری قرارداد عدم تجاوز آلمان و شوروی بآن واگذار شده است واردعمل شود. ساعت سه بعدازنیمه شب روز هفدهم سپتامبر «ولادتمربوتمکین» معاون کمیساریای امورخارجه شوروی سفیر لهستان رابدفتر کارخود فرامیخواند و متن یادداشت دولت متبوع خود را برای او میخواند و اضافه می کند اکنون دیگر لهستان عملا وجود خارجی ندارد و از این رو قرارداد شوروی و لهستان اعتبار خود را از دست داده است.

پس از نخستین موفقیت نیروهای آلمان درلهستان هیتلر شتابزده از مناطق اشغال شده دیدن میکند تااز نزدیک مزه پیروزی را بچشد.

لذت پیروزی

سقوط ورشو

روز ۲۸ سپتامبرورشو سقوط میکند. نیروهای آلمانی هنگامی وارد شهر میشوند که از پایتخت جزئل ویرانه‌ای چیزی برجای نمانده است. مدافعان ورشو آن چنان درجریان نبردها شجاعت و فداکاری از خود نشان میدهند که فرمانده ارتش هشتم آلمان برای آنها احترامات نظامی قائل میشود.

دسته‌ای از هواپیماهای جنگی یونکرس که با آرایش جنگی در حال پرواز هستند برای نخستین باربمباران عمودی هدفها درجنگهای داخلی اسپانیا با موفقیت مورد آزمایش قرار میگیرد.

آرایش جنگی درآسمان

لهستانیها پایتخت را به مهاجمان واگذار کرده و رفته‌اند. در خیابانهای ورشوحتی یک لهستانی هم دیده نمیشود.

پایتخت دردست مهاجمان

اطلاعات هفتگی

انگلیس و فرانسه پیشنهاد صلح هیتلر را رد کردند

شوروی از زمین، هوا و دریا به فنلاند حمله کرد

سرمای شدید شورویها را در جنگ فنلاند از پای در آورد

شوروی‌ها ۲۷ هزار و ۵۰۰ کشته دادند

پس از جنگ لهستان روز ۱۵ اکتبر ۱۹۳۹ آدولف هیتلر ضمن نطقی در «رایشتاگ» به دولتهای انگلیس و فرانسه پیشنهاد صلح میدهد. ولی پاریس و لندن بطور دربست این پیشنهاد را رد می کنند. اکنون دیگر تردید نیست جنگ به جبهه غرب انتقال خواهد یافت.

روزنهم اکتبر هیتلر ضمن فرمان شماره ۸ یارتش های زمینی، دریائی و هوائی دستورهای لازم برای آغاز حمله در جبهه غرب را صادر می کند.

این تصمیم شتابزده افسران ستادارتش آلمان را دوچار شگفتی و حیرت می کند. باینحال «براوخیچ» و «هالدر» که می دانستند مخالفت با نقشه های پیشوا فایده‌ای نخواهد داشت روز ۱۹ اکتبر طرح نخستین عملیات ارتش آلمان را در جبهه غرب نام «نال گلب» تهیه می کنند. موجب این نقشه حمله در غرب می بایستی با ۱۲۰ لشگر آلمان ازجمله ۹ لشگر زره‌پوش و شش لشگر موتوریزه آغاز میشد بطوریکه نیروهای متفقین در شمال «سوم» بسرعت منهدم شده و «دونکرک» و «بولونی» بتصرف لشگریان رایش درمیآمد.

هیتلر با این نقشه مخالفت نمی کند ولی برعکس ژنرال «مانشتاین» فرمانو سپاه «الف» عقیده دارد احتمال موفقیت آن خیلی کم است. بعدا دراین نقشه طبق نظریات «مانشتاین» و دیگر فرماندهان ارتش تغییراتی داده میشود.

در اردوگاه دیگر نیز فرانسه و انگلیس بسرعت خود را برای مقابله با حمله آلمانیها آماده می کنند. کارشناسان دفتر اطلاعات ستادارتش فرانسه از نزدیک مراقبت تمرکز نیروهای آلمان در مرزهای بلژیک و هلند بوده و پیش بینی می کنند که آلمان در نخستین مرحله با استفاده از یکصدلشگر ازجمله ده لشگر زره پوش دشت های باز هلند راهدف قرار خواهد داد. اما بارانهای سیل آسای اواخر پائیز ۱۹۳۹ سرانجام هیتلر را ناچار می کند در آخرین لحظه فرمان حمله را که قرار بود روز ۱۲ نوامبر صورت گیرد بتعویق بیاندازد. باین ترتیب ژنرالهای آلمانی نفسی براحت می کشند تا ششم فوریه ۱۹۴۰ شرایط جوی دست کم سیزده بار حمله ارتش آلمان را در جبهه غرب بتاخیر میاندازد. درحالیکه بسیاری از فرماندهان نظامی ارتش آلمان شکست آلمان را در غرب حتمی میدانستند.

جنگ فنلاند

دراین میان مسکو که بموجب قرارداد ۲۸ سپتامبر استونی لتونی و لیتوانی را ضمیمه خاک خود ساخته بران میشود که دامنه تسلط خود را تافنلاند گسترش دهد.

روز چهاردهم اکتبر اعضای یک هیئت فنلاندی که با شتاب بمسکو دعوت شده‌اند با حضور مولوتف و معاونش پوتمکین با استالین دیداری می کنند. دراین جلسه دبیرکل کمونیست دعاوی خود را از فنلاند باین شرح مطرح میکند:

۱- جزایر فنلاند در خلیج لنین گراد به شوروی واگذار شود.

۲- فنلند مر خود را در برح کارلی عقب بکشد.

۳- یک پایگاه هوائی و دریائی در «هانکونه» در انتهای غربی خلیج فنلاند بمدت سی سال بشوروی اجاره داده شود.

۴- درقطب شمال قسمت فنلاندی شبه جزیره ماهی گیران به شوروی واگذار شود.

۵- یک قرارداد کمک متقابل برای دفاع مشترک از خلیج فنلاند بین دوکشور امضاء شود. رئیس جمهوری فنلاند پس از مشورت بامارشال «مانرهایم» به شوروی اطلاع میدهد که حاضر است درباره جزایر و مرزهای کارلی با شوروی کناربیاید ولی نمی تواند پیشنهادهای دیگر کرملین را بپذیرد.

روز ۲۶ نوامبر مولوتف اعلام میدارد که توپخانه فنلاند نیروهای مرزی شوروی را به گلوله بسته است و باردیگر از فنلاند میخواهد نیروهای خود را ۲۵ کیلومتر ازاین منطقه عقب بکشند. این حادثه ساختگی که درست داستان گرگ وبره را بخاطر میاورد حمله شوروی را بخاک فنلاند بدنبال دارد.

واحدهای ارتش سرخ روز ۳۰ نوامبر ۱۹۳۹ بدون اعلان جنگ از راه هوائی و دریائی و زمینی به فنلاند یورش میبرد.

«تاریخ جنگ بزرگ میهنی شوروی درباره چگونگی نخستین مرحله جنگ فنلاند توضیح روشنی نمیدهد اما حقیقت این است که روز حمله نیروهای شوروی به مرزهای فنلاند مارشال مانرهایم بیش از ۹ لشگر در اختیار نداشت و با اعلام بسیج عمومی میتواند تعداد آنها را به ۱۵ لشگر برساند.

باین ترتیب در برابر سیصدهزارنفر از نیروهای ارتش سرخ که به جنگ افزارهای نوینی مجهز بوده و از پشتیبانی هشتصدهواپیما برخوردار هستند تنها ۱۲۰ هزار سرباز فنلاندی قرار می گیرند.

وضع دشوار سرزمین فنلاند که از جنگلهای عظیم کاج پوشیده شده و وجود ۳۵ هزار دریاچه یخ بندان بزرگترین مانع در راه پیشروی نیروهای شوروی را بوجود میاورد.

از آن گذشته سرمای فوق العاده شدید زمستان انسال که درجه برودت هوا تا سی درجه زیرصفر کاهش یافت شوروی ها را که کمتر از فنلاندیها باین گونه سرمای قطبی عادت داشتند ازپای درمیاورد اما اگر فدارکاری قابل تحسین مردم فنلاند نبود هیچ یک ازاین موانع نمی توانست لشگریان شوروی را از پیشروی درخاک این کشور بازدارد.

درنتیجه حملات ارتش هفتم شوروی دریک جبهه ۱۴۰ کیلومتری در برابر سیستم دفاعی فنلاند که از یک رشته دژهای کوچک موانع ضدتانک تشکیل میشد بکلی درهم می شکستند.

ارتش هشتم شوروی به سرنوشت شوم‌تری دوچار میشود لشگرهای ۱۳۹و۷۵ این ارتش که روز ۱۲ دسامبر به «تومازاروی» رسیده بودند در دام هفت گردان هنگ فنلاندی «تالوا» گرفتار شده و بنجهزار کشته میدهند. درجبهه مرکزی یک ستون بزرگ لشگر نهم که بسوی «دولو» پیشروی می کند در منطقه «سوماسالمی» موردحمله یک ستون فنلاندی قرار می گیرد. روزیازدهم دسامبر لشگر ۱۶۳ شوروی از طرف فنلاندیهای محاصره میشود. لشگر چهل و چهارم که میکوشد حلقه محاصره فنلاندیها را درهم بشکند بنوبه خود تارومار میشود. دراین نبردها که در سرمای ۴۰ درجه زیرصفر روی میدهد شورویها ۲۷ هزاروپانصد کشته میدهند. درحالیکه تلفات فنلاندیها از ۲۷۰۰ کشته و زخمی تجاوز نمی کند. علاوه براین نیروهای فنلاندی هشتاد تانک، هفتاد عراده توپ به غنیمت می گیرند. درعوض شماره اسیران شوروی از ۱۶۰۰ نفر تجاوز نمی کند زیرا سرباز شوروی ترجیح میدهد تا وقتی که زنده است به جنگد تا انکه بدست نیروهای دشمن اسیر شود. علاوه بروضع نامساعد زمینی و شرایط نامساعدجوی اشتباهات فرماندهی ارتش شوروی تاحد زیادی به شکست ارتش سرخ در فنلاند کمک می کند. یکی از اشتباهات بزرگ سرفرماندهی نیروهای شوروی این است که واحدهای زره پوش و موتوریزه خود را در مناطق خطی که امکان هرگونه مانور را از آنها سلب می کند وارد عملیات می کند و باین ترتیب دهها تانک و زره پوش شوروی درمیان درختان کاج پوشیده از برف از حرکت باز می مانند.

هیتلر در جنگ فنلاند روش بیطرفی «خصمانه» پیش میگیرد و در ترانزیت جنگ افزارهائی که ایتالیا برای فنلاندیها میفرستد از راه آلمان جلوگیری می کند.

هیتلر در جنك فنلاند ، روش «بیطرفی - خصمانه» پیش‌گرفت و در ترانزیت جنك افزارهایی كه ایتالیا برای فنلاندی ها فرستاد ازراه‌آلمان ، جلوگیری كرد !

فرمانده یک ارتش شکست خورده

مارشال مانرهایم سرفرماندهی ارتش های فنلاند.

تانکها و آدمها

بقایای تانک ها و اجساد یخ زده سربازان شوروی در میان توده های برف. یکی از بزرگترین اشتباهات فرماندهی نیروهای شوروی در جنگ فنلاند این بود که واحدهای زره پوش «موتوریزه» رادر راههای جنگی وارد نبرد کرد.

تک تیراندازان ماهر فنلاند باروپوشهای سفید در میان توده های برف با شجاعت تحسین آمیز از کشورشان دفاع میکنند.

تک تیر انداز

در سرمای ۳۰ درجه زیر صفر شوروی به فنلاند حمله کرد

۲۵ هزار فنلاندی قربانی جنگ شدند

حمله شوروی به فنلاند با اعتراضی عظیم در اروپا و بروشد

روز سی ام نوامبر ۱۹۳۹ شوروی بدون اعلان جنگ اززمین، هوا و دریا بفنلاند حمله‌ور میشود.

آتش نبرد ظهر روز ۱۳ مارس پس از آنکه نمایندگان هلسینکی شرایط مسکو را می پذیرند قطع میشود و درحالی که ارتش هفتم شوروی پس از دو هفته نبرد تنها ۳۵ کیلومتر از سرزمین فنلاند را اشغال کرده و پیشروی ارتش سیزدهم آنقدر ناچیز است که فرمانده آن بیدرنگ از مقام خود برکنار میشود.

از فنلاندیها در این جنگ از ششصد هزارنفری که در آغاز نبرد بزیر پرچم فرا خوانده بودند ۲۴۹۳۴ نفر کشته و ۴۳۵۵۷ نفر زخمی میشوند ولی تلفات فنلاندیها بمراتب کمتر از تلفات شورویها است.

مولوتف روز ۲۶ مارس ۱۹۴۰ در شورای عالی اتحاد شوروی اعتراض می کند که از شورویها ۴۸۷۴۵ نفر کشته شده و ۱۵۸۸۶۳ نفر زخمی گردیده‌اند.

علاوه براین ارتش سرخ در این نبرد دست کم ۱۶۰۰ تانک و ۸۷۲ هواپیما از دست میدهد.

حمله شوروی به کشور کوچک فنلاند موج اعتراض عظیمی در اروپا و آمریکا بوجود میاورد فرانسه انگلیس و سه کشور اسکاندیناوی همچنین بلژیک، مجارستان، ایتالیا و آمریکا مقادیری اسلحه و مهمات و دارو به فنلاند میفرستند درحالیکه یک روز پس از غرش توپها در جبهه فنلاند یعنی هفتم دسامبر وزارت امور خارجه آلمان ضمن بخشنامه‌ای به نمایندگان سیاسی آن کشور دستور میدهد:

«در مذاکرات خود از نظریات شوروی پشتیبانی کنید و از هرگونه اظهار علاقه و دلسوزی نسبت به فنلاندیها خودداری نمایند.» و حتی فن‌ریبن‌تروپ به ایتالیا اطلاع میدهد که آلمان از ترانزیت هواپیماهائی که موسولینی میخواهد به فنلاند بفرستند از قلمرو فضائی خود جلوگیری خواهد کرد.

دانمارک، سوئد و نروژ در جامعه ملل در دادن رای به قطعنامه مربوط به محکوم کردن شوروی خودداری می کنند. زیرا نروژ بیم آن دارد که شورویها در نزدیکی «کرکنس» مستقر شوند و سوئد نمی خواهد ناوگان شوروی در جزایر «آلاند» مستقر شوند.

دومین مرحله جنگ فنلاند

کرملین دیگر نمیتواند بیش از این شکست ارتشهای خود را در فنلاند تحمل کند و می بایستی هرچه زودتر برای جبران این شکست ها دست بکار شود زیرا با محکوم شدن حمله شوروی در جامعه ملل در روز ۱۲ دسامبر ممکن است کشورهای عضو به کمک فنلاند بشتابند.

باین ترتیب شورای عالی شوروی همه تلاش خود را بکار میبرد تا اوضاع را بسود ارتش سرخ تغییر دهند. کرملین برای یکسره کردن کار فنلاند سربازان خود را از تمام مناطق نظامی در مغرب اورال بسوی جبهه های جنگ سرازیر کرده و بنوشته مارشال مانرهایم چهل در صد نیروهای مسلح خود را دراین منطقه بجنگ وا داشته است. تراکم هوا بحدی است که در برزخ کارلی به اتش هفتم شوروی که از نیروهای ژنرال فنلاندی «اوسترمان» شکست سختی خورده دستور داده شده است واحدهای خود را بسوی خلیج فنلاند بکشاند تا لشگر سیزدهم بتواند در جناح راست آن مستقر شود. گروه ارتش های تیموشنکو شامل ۲۴ لشگر پیاده و سه لشگر ذخیره است علاوه بر این بیست هنگ توپخانه با ۷۲۰ عراده توپ و هفت تیپ زره‌پوش با ۴۵۵ تانک و پانزده هنگ هوائی دراین پیکار شرکت دارند.

حمله نیروهای شوروی از اول فوریه ۱۹۴۰ در منطقه «سوما» در سرمای ۳۰ درجه زیر صفر آغاز میشود. مارشال مانرهایم در باره این نبرد می نویسد: «ارتش توپخانه شوروی ها با عملیات پیاده نظام هماهنگی کامل دارد و با دقت زیاد هدفهای خود را در هم می کوبد.

روسها گاهی چندین هنگ را در یک نقطه کوچک گرد اورده و یک توده عظیم انسانی بوجود میاورند و توپخانه ها این هدفها را درهم می کوبد.»

شوروی ها درین جنگ از سلاحهای نوین بویژه تانکهای شعله اتکس استفاده می کنند با اینحال فنلاندیها با سر سختی در برابر قوای مهاجم ایستادگی می نمایند. «سرانجام روز ۱۲ فوریه برای نخستین بار خط دفاعی مانرهایم شکافته میشود و نیروهای شوروی در روزهای بعد این شکاف را توسعه میدهند.

جسد یخ زده یک سرباز شوروی که قربانی سرمای ۴۰ درجه زیر صفر زمستان ۴۰-۱۹۳۹ و اشتباه فرماندهی ارتش سرخ شده است.

جنگهای دریائی آلمان آغاز شد

کشتی‌های آلمان در مقابل آتش توپخانه رزمناوهای انگلیسی فرار می‌کنند

مین‌های مغناطیسی سر راه کشتی‌های انگلیسی و فرانسوی

هیتلر جنگ دریائی را با احتیاط و دوراندیشی زیاد آغاز میکند. روز سوم سپتامبر به زیردریائیهای آلمانی دستور داده میشود که در پیکار علیه کشتی های انگلیسی مفاد قرارداد ۱۹۳۶ لندن را بدقت رعایت کرده و از حمله به کشتی های مسافربری انگلیسی و فرانسوی خودداری کنند. هیتلر با این دستور از یکسو نمی خواهد دشمنان غربی‌اش را سرخشم بیاورد و از سوی دیگر می کوشد از بروز حوادثی نظیر اژدر خوران کشتی «لژی تانیا» در اوریل ۱۹۱۵ که دو سال بعد آمریکا را در کنار انگلیس و فرانسه وارد جنگ کرد جلوگیری کند.

روز سی‌ام سپتامبر محدودیت هائی که برای حمله به کشتی های فرانسوی تعیین شده بود لغو میگردد و به زره‌دارهای «گراف فن لسپی» و «دویچلند» که چند روز قبل از اعلان جنگ راه دریاها را پیش گرفته‌اند دستور داده میشود عملیات گشتی خود را از سر بگیرند.

بیلان نخستین مرحله جنگ دریائی که روز ۳۱ دسامبر انتشار یافت از ناکامی نیروی دریائی آلمان حکایت می کند. بموجب آمارهای معتبری که پس از پایان جنگ منتشر شده رویهم در این مرحله از نبرد دریائی ۱۱۴ کشتی باری متفقین و کشورهای بیطرف بظرفیت کلی ۴۲۱۱۵۶ تن بوسیله زیردریائیهای آلمانی غرقه شده‌اند. از این رو فرانسه و انگلیس خیال نمی کردند خطر زیردریائیهای آلمان آنقدر باشد که ناچار شوند به سیستم کاروانهای دریائی که در سالهای ۱۹۱۷ و ۱۹۱۸ نتیجه خوبی داده بود متوسل شوند.

از سوی دیگر سیستم خودکار مغناطیسی که در اژدرهای آلمانی کار گذاشته شده است خوب کار نمی کند و در نتیجه یا اژدرها بهدف نمی خورند یا در صورت برخورد منفجر نمی شوند و باین ترتیب بود که ناو هواپیمابر انگلیس «ارک رویال» از خطر غرق شدن نجات پیدا می کند. علاوه براین استفاده از دستگاههای ردیابی که دانشمندان فرانسوی در پایان جنگ اول جهانی اختراع کرده بودند کار ناوگان متفقین را در مبارزه با زیردریائیهای آلمانی آسان می کند بطوریکه تا ۳۱ دسامبر ۱۹۳۹ آلمان ۹ زیردریائی خود را که شش فروند آن اقیانوس پیما بودند از دست میدهد.

حماسه «گراف فن سپی»

زره‌دارهای آلمانی با وجود موتورهای دیزل ۵۶۸۰۰ اسبی که بآنها آزادی عمل زیادی میداد سرنوشت شومتری داشتند.

زره‌دار «دویچلند» که روزی ۲۴ اوت «ویلهمشافن» را ترک کرده بود در بازگشت بپایگاه سابق لهستان «گرینیا» که بدستور پیشوا به «کوتن مافن» تغییر نام یافته بود ادعا کرد که چهار کشتی دشمن بظرفیت ۱۲۰ هزارتن را بزیر آب فرستاده است اما ناو «گراف فن سپی» به سرنوشت شومی دوچار میشود این زرهدار آلمانی در روز ۲۶ سپتامبر در حالیکه در آبهای برزیل عملیات گشتی انجام میداد دستور می یابد تعداد بیشتری از ناوهای دشمن را غرق کند «گراف فن سپی» برای رسیدن به اقیانوس هند ۷۷ روز وقت صرف میکند و درین مدت ۹ کشتی باری دشمن و به ظرفیت پنجاه هزارتن غرق می کند.

زره‌دار آلمانی در سپیده دم روز ۱۳ دسامبر در نزدیکی ریوولا پلاتا مشغول عملیات بود و میخواست بپایگاه اصلی خود بازگردد که ناوگان انگلیسی بفرماندهی «هاروود» راه را بروی آن می بندد.

«گراف فن سپی» با شش توپ ۲۸۰ میلیمتری (گلوله های ۳۰۳ کیلوئی) و هشت توپ ۱۵۰ میلیمتری (گلوله های ۴۵ کیلوئی) از لحاظ تسلیحات به سه ناو انگلیسی «اکستر» اشیل» و «آجاکس» برتری دارد که جمعا به شش توپ ۲۳۰ میلیمتری و ۱۶ توپ ۱۵۲ میلیمتری مجهز هستند. علاوه براین زرهدار «گراف فن سپی» منتهی در برابر گلوله های ۲۳۰ میلیمتری ناو «اکستر» آسیب پذیر است.

«هاروود» بلافاصله دستور حمله صادر می کند و به ناو «اکستر» دستور میدهد که از سمت راست و جلو زرهدار آلمانی را زیر آتش قرار دهد ودو رزمناو «اشیل» و «آجاکس» نیز ماموریت می یابند از سمت چپ حمله را شروع بکنند.

فرمانده ناوگان انگلیسی امیدوار است که این تاکتیک فرمانده زره‌دار آلمانی را مجبور کند آتش توپخانه خود را در دو جهت متمرکز سازد ولی فرمانده «گراف فن سپی» تمام قدرت آتش خود را روی «اکستر» متمرکز میسازد و سومین گلوله‌ای که از زرهدار آلمانی شلیک میشود بهدف میخورد.

در ساعت ۷ و ۱۵ دقیقه رزمناو «اکستر» پس از آنکه برج جلوی آن منهدم میشود به پیکار پایان داده و در پشت یک پرده دود مصنوعی ناپدید می گردد.

«گراف فن سپی» پس از آنکه رقیب نیرومند خود را از میدان خارج می کند آتش توپخانه خود را متوجه «اجاکس» که ناو فرماندهی «هاروود»است میسازد و آن را نیز از میدان نبرد خارج می کند. در ساعت هفت و چهل دقیقه «اجاکس» و پشت سر آن «اشیل» با استفاده از یک پرده دود مصنوعی راه فرار پیش می گیرند. باین ترتیب «لانگسدورف» فرمانده زرهدار آلمانی بار دیگر بر اوضاع مسلط میشود.

در جریان این نبرد دریائی سهمگین ۴۶ نفر از سرنشینان زرهدار آلمانی کشته شده و ۵۹ نفر زخمی می گردند. آسیبی که بخود کشتی وارد میشود طوری است که بازگشت در تنگه دانمارک از میان طوفان زمستانی شدیدی که اقیانوس اطلس شمالی را فراگرفته است امکان نداشت از این رو «لانگسدورف» تصمیم می گیرد برای موقت کشتی به نبدر «مونت ویده‌نو» برود ولی مقامات اوروگوئه بیش از ۲۷ ساعت بوی اجازه توقف در بندر نمی دهند در حالیکه تعمیر کشتی دست کم دو هفته طول میکشد پس از ۷۲ ساعت «گراف فن سپی» با می بایستی آبهاری اوروگوئه را ترک گوید و یا ببازداشت شدن تا پایان جنگ تن دردهد.

تصمیم دولت اروگوئه هنگامی به فرمانده زرهدار آلمانی ابلاغ میشود که ناو هواپیمابر «ارک رویال» با هواپیماهای اژدر انداز و کشتی «رنوون» با توپخانه ۳۸۱ میلیمتری خود در نزدیکی آبهای «ریودولاپلاتا» در انتظار او است روز ۱۷ دسامبر «لانگسدورف» ناچار میشود کشتی خود را غرق کند و در آخرین لحظه دست بخودکشی بزند.

مین های مغناطیسی سومین سلاح موثری است که دریاسالار «ردر» از آنها در مبارزه علیه ناوهای انگلیسی و فرانسوی استفاده می کند. این مین ها با بوسیله هواپیماها بدریا انداخته بیشود یا توسط زیردریائی ها در اعماق دریا نصب میگردد. مین ها به محض آنکه یک کشتی از فراز آنها عبور می کند خود بخود منفجر شده و کشتی و سرنشینان آن را بزیر آب میفرستد.

آلمانیها در ماههای نوامبر و دسامبر ۱۹۳۹ با استفاده از این مین ها ۵۹ کشتی متفقین را بظرفیت ۲۰۳/۵۱۳ تن غرق میکنند اما متفقین پس از آگاهی از اسرار مین های جدید کشتی های خود را با وسائل ضد مغناطیسی مجهز می کنند و باین ترتیب از خطر این سلاحهای مخوف نجات می یابند.

روز ۱۷ سپتامبر یک زیردریائی آلمانی از نوع «یو - ۲۹» برای نخستین بار موفقیت بزرگی بدست آورده و ناو هواپیمابر ۲۲۵۰۰ تنی «کوراجس» که در عملیات گشتی ضدزیردریائی شرکت کرده است با پانصد سرنشین آن غرق می کند.

شب ۱۴ اکتبر ۱۹۳۹ در روشنائی فجر شمال «گونتربرن» فرمانده کشتی «یو ۴۷» آلمان پس از غلبه با مشکلات بزرگی که در سر راه وی قرار داشت می تواند وارد اسکله «اسکاپافلوو» شود و حدود ساعت سه بامداد سه اژدر بسوی زرهدار ۲۹/۵۰۰ تنی (رویال اوک) شلیک می کند که بیدرنگ بگل نشسته و بفاصله دو دقیقه غرق میشود. درین حادثه ۸۳۲ سرنشین رویال اوک و دریادار «بلاگ رو» جان خود را از دست میدهند.

ازبین رفتن «رویال اوک» که در جنگ جهانی اول عملیات شجاعانه‌ای انجام داده از قدرت تهاجمی نیروی دریائی انگلیس نمی کاهد ولی پیامدروانی این فاجعه بسیار عظیم است برلن و بیشوااز فرمانده-ناوآلمانی وافراد تحت فرماندهی وی که «رویال ارک» رابزیر آب فرستاده‌اند بگرمی استقبال میکنند.

درنیمه ماه نوامبر حضور واحدهای دریائی فرانسوی وانگلیسی در اقیانوس اطلس شمالی دریا سالار اعظم «ردر» راوادارمیکند تا توجه لردهای دریاداری انگلیس را به آبهای بین اسکاتلند و ایرلند جلب کند. بااستفاده از این حیله جنگی روز ۲۳ نوامبر ناوهای «شارشموث» و «گزنو» در مغرب «فرونه» ناوکمی «راوالپندی» راغافلگیر کرده نابود میکنند بدون آنکه ناوگان انگلیس بتواند عکس‌العمل از خود نشان دهد.

هیتلر و دریاسالار «ردر» روز اول اوریل ۱۹۳۹ درمراسم باب انداختن کشتی «بیسمارک» شرکت میکند.

بیسمارک در آب!

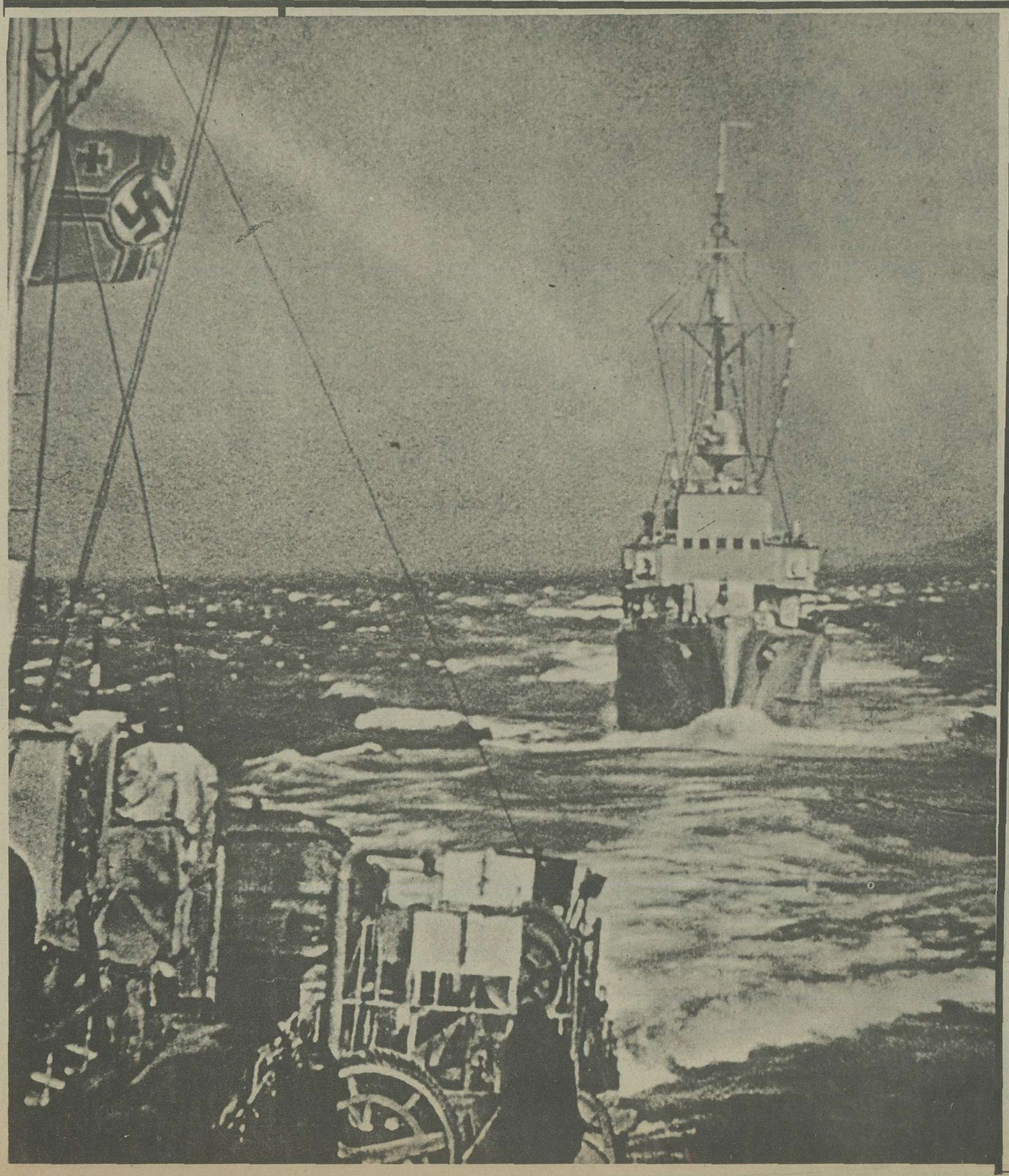

کاروانهای دریائی

ازهمان روز آغاز جنگ متخاصمین برای مقابله باخطرزیردریائی ها سیستم کاروانهای دریائی را بکار میگیرند.

آلمان بیطرفی بلژیک وهلندرا ببازی گرفت

نقشه‌های هیتلر فاش می‌شود:

نقشه حمله هیتلر به بلژیک بدست بلژیکی‌ها افتاد

هواشناسی، روز حمله به هلند و بلژیک را تعیین کرد

سربازان مرزی بلژیک دو آلمانی مرموز را دستگیر کردند

بعدازظهر روز ۱۰ ژانویه ۱۹۴۰ هیتلر بطور ناگهانی مارشال گورنیگ ژنرال فن براوخیچ دریا سالاراعظم «ردر» و روسای ستادشان را بدفتر کارش در کاخ جدید صدارت عظما احضار میکند تا تصمیم خودرادرباره آغاز حمله در جبهه غرب درسپیده دم روز ۱۷ ژانویه با آنها درمیان بگذارد. علت این تصمیم ناگهانی مساعد بودن اوضاع جوی است. هواشناسی پیش بینی کرده است که با نزدیک شدن یک طبقه فشار جوی از روز ۱۲ یا ۱۳ ژانویه بمدت ده روز هلند صاف بوده و گرمای هوا به ۱۰ تا ۱۵ درجه بالای صفر خواهد رسید.

درین شرایط نیروی هوائی آلمان میتوانست هدفهائی را که دردستورالعمل ۲۹ اکتبر تعیین شده و بعدا اصلاحاتی در آن بعمل آمده است باموفقیت درهم کوبید.

اما روز ۱۳ ژانویه بجای سرمای خشک یک موج هوای گرم از شمال شرقی بلند میشود که نشانه روزهای مه‌آلود و نامساعد برای عملیات هوائی است باین ترتیب تاریخ حمل باردیگر تاروز ۲۰ ژانویه بتعویق میافتد و هیتلر تصمیم میگیرد هرگاه در آن روزبازهم شرایط جوی نامساعد باشد منتظر فرارسیدن فصل بهار شود.

اگر در آن روزها ارتش آلمان به بلژیک و هلند حمله میکرد دربرابر سربازانی که پیوسته انگشت برماشه تفنگ داشتند قرار میگرفت، اما در حقیقت این آمادگی نظامی دوکشور کوچک اروپائی نبود که تصمیم هیتلر را عوض میکند بلکه علت اصلی تعویق عملیات همان نامساعد بودن شرایط جوی است درهرحال بروکسل ولاهه پس از هشدار ماه نوامبر بااطلاعات بسیار دقیقی که از نقشه های آلمان بدست میاورد از نزدیک مراقب تدارکات نظامی رایش سوم هستند:

کنت چیانو دریادداشتهای روزانه خود مینویسد روز ۳۰ نوامبر، پرنسس «ماری ژوزه دیمونی» همسر ولیعهد ایتالیا ملاقات کرده و دربرابر نگرانی شدیدی که پرنسس نسبت بیک حمله احتمال آلمان به بلژیک ابراز میکند میگوید: «طبق آخرین گزارشی که بدست مارسیده حمله آلمان قریب‌الوقوع است» وزیر امور خارجه ایتالیا دردنباله یادداشت های خود میافزاید:

«ماموافقت کردیم اگر اطلاعات دیگری بدستم رسید بیدرنگ بوسیله یک شخص مورد اعتماد اورا در جریان بگذارم».

پرنسس بیدرنگ موضوع را باگاهی پادشاه بلژیک میرساند.

روز ۹ ژانویه ژنرال «اورس تراتن» مشاور نظامی پادشاه بلژیک گفته های کنت چیانو را تائید میکند و به «لئوپلد» میگوید اوضاع بمراتب از ماه نوامبر گذشته خطرناک تر است.

فردای آن روز «میکارا» نماینده دربار و اتیکان دربروکسل که با سرهنگ «گوتهالس» وابسته نظامی بلژیک دربرلن تماس دارد این گزارشها را تائید میکند. اطلاعات سرهنگ «گوتهالس» دست اول نیست. اواین اطلاعات رااز سرهنگ «اوستر» همکار نزدیک دریاسالار کاناریس رئیس سرویسهای مخفی رایش سوم کسب اطلاع میکند.

سرهن «اوستر» یکی از مخالفن سرسخت رژیم ناسیونال سوسیالیست است که درسرویسهای مخفی آلمان پست حساسی دارد. این افسر آلمانی وظیفه خودمیداند بادادن اسرار مهم نظامی به نماینده یک کشور بیطرف جلو نقشه های جنایتکارانه هیتلر را بگیرد.

سرهنگ آلمانی روزی بواسطه نظامی هلند میگوید: ممکن است روزی مرا به خیانت متهم کنند ولی من خودرا میهن پرست و از آلمانیهائی میدانم که جهار نعل بدنبال هیتلر میدوند. هدف ووظیفه من این است که آلمان وجهان رااز یک فاجعه عظیم نجات دهم.»

نقشه های هیتلر فاش میشود

درحالیکه همه روزه گزارشهای موثقی درباره حمله قریب‌الواقع آلمان ازرم و برلن به بروکسل ولاهه میرسد یک حادثه غیر مترقبه در نزدیکی «مشلن سوربموز» دیگر جای تردید باقی نمیگذارد که هیتلر علیرغم اطمینانی که فن ربین تروپ در سپتامبر ۱۹۳۹ ببلژیک و هلند داده بیطرفی این دوکشور را ببازی گرفته است. «ریمون کارتیه» در کتاب خود «هیتلر وژنرالهایش» جریان حادثه را چنین آورده است:

«دهم ژانویه روز مه‌آلودی است. ساعت یازده و سی دقیقه بامداد یک هواپیمای کوچک جهانگردی ناچاربه فرود آمدن اضطراری در خاک بلژیک میشود. دوبال هواپیما دربرخورد با دو درخت کنده میشود و موتور ان در داخل یک پرچین فرو میرود. سربازان بلژیکی باسگاه مرزی بسوی محل حادثه می شتابند آنها نخست مردی را که پالتو خاکستری بلندی پوشیده و سخت نگران و مضطرب بنظر میرسد می بینند. پس از آن رشته دود باریکی که از پشت پرچین بهوا بلند میشود توجه آنها را بخود جلب می کند و یک خاکستری پوش دیگر را می بینند که با عجله مقداری کاغذ را آتش می زند. سربازان با تیراندازی هوائی بسرعت به محل نزدیک میشوند و با خاموش کردن آتش کاغذهای نیم سوخته را جمع کرده و دو خاکستری پوش را به باسگاه مرزی هدایت می کنند.

در آنجا هویت دو مرد اسرارآمیز روشن میشود: «هونمانس» سرگرد ذخیره ارتش آلمان خلبان و «رینبرگ» سرگرد اکتیو سرنشین هواپیما.

آنها میگویند راه خود را گم کرده و اشتباها برفراز خاک بلژیک پرواز کرده‌اند و بلافاصله درخواست می کنند با وابسته نظامی یا سفیر آلمان در بروکسل تماس تلفنی بگیرند.....

یک بخاری آهنی پاسگاه مرزی بلژیک را گرم می کند «اینبرگ» که خود را بخواب زده ناگهان از جای بلند شده بسرعت در بخاری را باز کرده و کاغذهای نیمه سوخته را که بلژیکی ها روی میز گذاشته‌اند بمیان آتش میاندازد.

درست درین لحظه سروان «رودریگ» بلژیکی برای بازجوئی از خلبانهای آلمانی وارد پاسگاه میشود و بلافاصله دست خود را داخل بخاری کرده و کاغذها را که برای دومین بار در حال سوختن هستند از آن خارج می کند و سپس با خشونت خطاب بافسران آلمانی می گوید:

«شما آلمانیها عادت دارید همیشه در برابر نرمش خشونت بخرج دهید.»

«رینبرگ» بجای پاسخ دادن به افسر بلژیکی ناگهان اسلحه کمری او را می رباید ولی «رودریگ» بسرعت هفت تیرش را از دست او می گیرد. افسر آلمانی دراین کشمکش بزمین می غلطد و پس از آن بسرعت بلند میشود و درحالیکه سرش را بپایی بدیوار می کوبد میگوید:

«دیگر همه چیز برای من تمام شده است. زیرا مرتکب یک اشتباه وحشتناک و نابخوشودنی شده‌ام. خلبان هواپیما که برخلاف سرگرد «رینبرگ» خونسردی خود را حفظ کرده در دفاع از همکار آلمانی‌اش به افسر بلژیکی می گوید:

چه انتظار دارید. هونمانس یک سرگرد اکتیو ارتش آلمان است. دراین شرایط روشن است که چه سرنوشتی در انتظار او است.....

این اسناد سری بااینکه دوبار بکام آتش رفته جزئیات نقشه حمله آلمان را روشن می کند معهذلک اصل نقشه بحال خود باقی می ماند و تنها جزئی تغییراتی دران داده میشود.

حادثه هوائی مرز آلمانی و بلژیک و اقداماتی که ارتش های بلژیک و هلند درپی آن انجام میدهند هیتلر را در یک حالت خشم نزدیک به جنون فرو می برد. ژنرال «کاتیل» در دادگاه نورنبرگ پیرامون این ماجرا چنین گفته است:

«آن روز طولانی ترین روزی بود که در تمام عمرم دیده بودم. هیتلر مدتی چشمهایش را بسته و بحال «ترانس» فرو میرود و سپس درحالیکه دهانش کف آورده دیوانه‌وار مشت هایش را بدیوارها می کوبد و رکیک‌ترین دشنامها را نثار بی‌عرضه‌ها و خائنان ستاد ارتش کرده و همه آنها را مستحق چوبه‌دار میداند سرانجام ژنرال «فلمی» فرمانده ناوگان دوم هوائی که مسئول این حادثه شناخته شده است از کار برکنار و ژنرال کسلیرینگ بجای او برگزیده میشود.

ژنرال فن ریخنو رئیس قسمت نظامی ستادارتش رایش یکی از بانیان لشگرهای زره پوش آلمان.

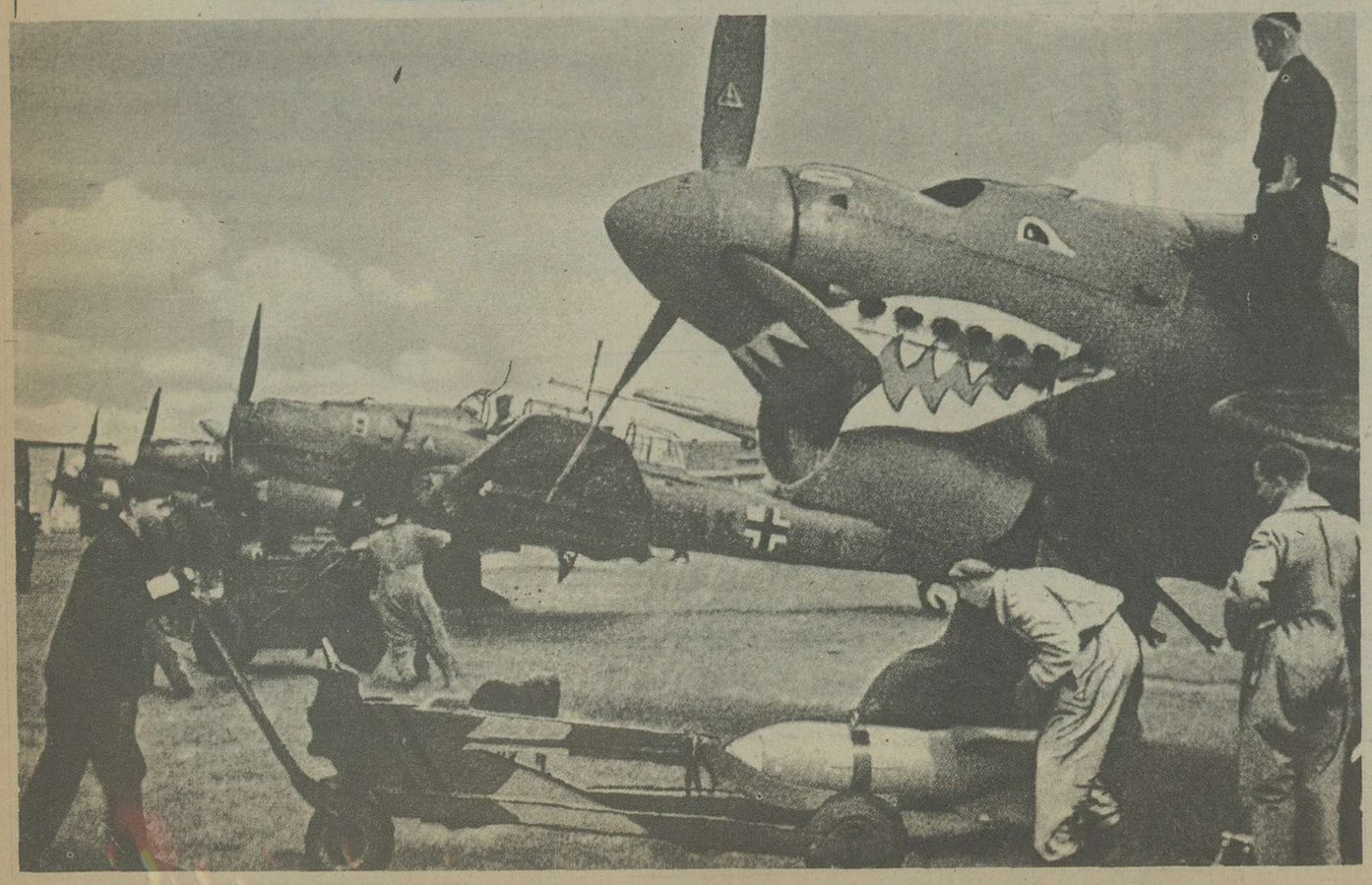

هواپیماهای اشتوکای آلمان برای پرواز آماده میشوند. تانک و هواپیما در جنگ ۱۹۴۰ نقش مهم ایفاء میکند.

بقایای ناو «گراف فن سپی» که روز ۱۷ دسامبر ۱۹۳۹ دراسکله «مونته ویده نو» خود را غرق کرد.

پایان ماجرای یک ناو

خبر مسرت بخش!

درماه نوامبر ۱۹۳۹ روزنامه های آلمان خبر غرق شدن یک کشتی زرهدار انگلیسی را انتشار میدهند.

فرمانده نیروهای متفقین

ژنرال «ویگان» روز۱۹ مه ۱۹۴۰ بجای ژنرال گاملن بادرجه ژنرالیسم بفرماندهی نیروهای متفقین برگزیده میشود ولی دیگر امیدی به نجات فرانسه باقی نمانده است.

یک تانک «هوچیگز» که اندکی قبل از جنگ درارتش فرانسه وارد خدمت شده است.

برای کشتار و جنگ

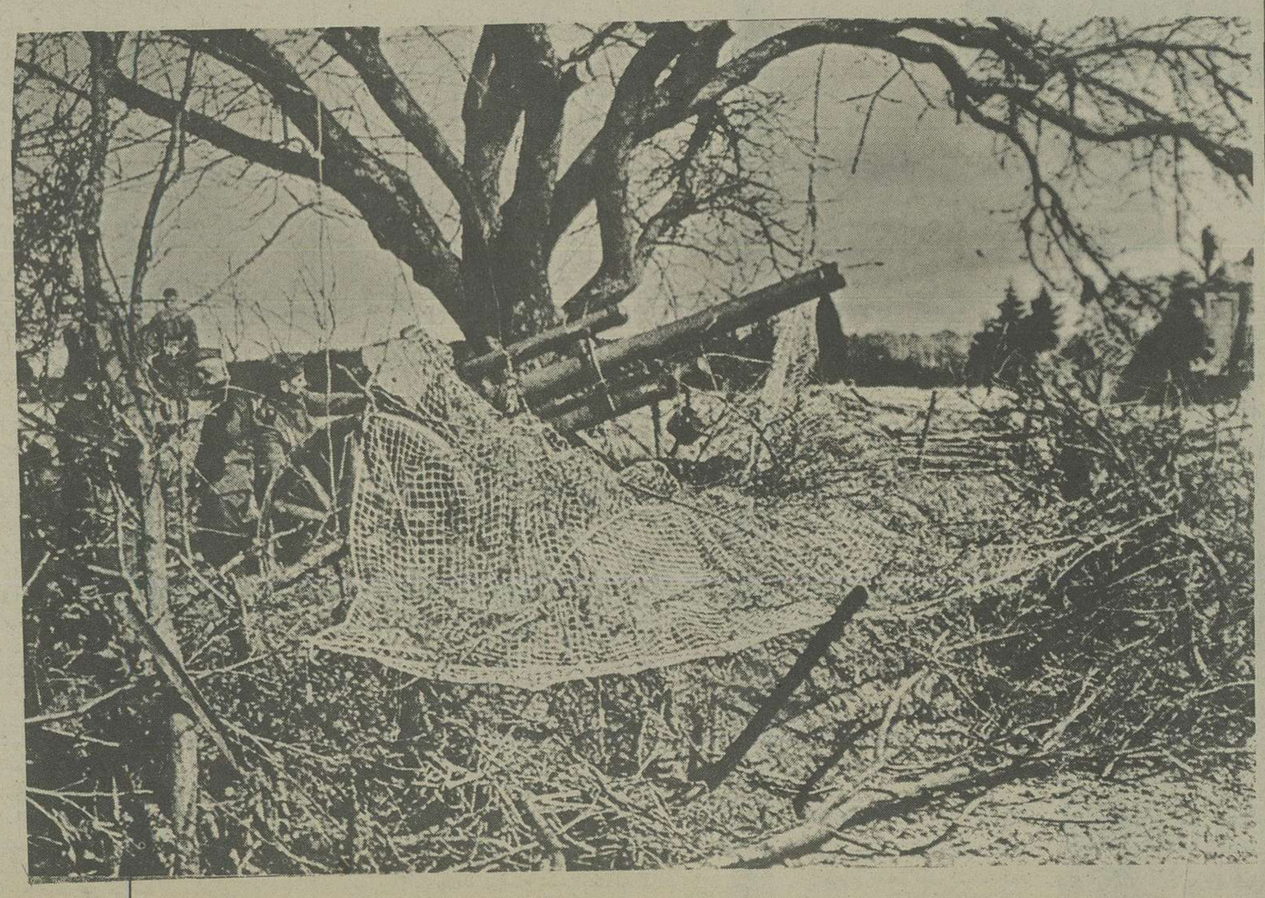

یک توپ صحرائی درمیان شاخه های درختان استتار شده است.

استتار

سربازان فرانسوی نه ماه درداخل استحکامات خط ماژینو که بنظرشان تسخیر ناپذیر است خودرا به بازی بلوت یاخواندن نامه هائی که از دوستان و آشنایان دریافت میکنند سرگرم میدارند.

دومین جنگ بزرگ در قرن بیستم

۱۳۱۸/۷/۲

پیش بینی جنگ

دومین جنگ بزرگی که درقرن بیستم واقع میشود ظهر سوم ماه سپتامبر شروع شد.

آخرین اقدام سفیران کشورهای جنگجو ابدا نتیجه‌ای نبخشید و مسئله لهستان دیگر بوسیله صلح و آرامش حل نشده. ضمنا از چندی قبل مسلم بود که این مسئله از راه گفتگو حل شدنی نیست زیراهم لهستان و هم آلمان قبلا تصمیم گرفته بودند که حل آن را بدست جنگ بسپارند پیمانی که دولت آلمان با اتحادجماهیرشوروی امضاء کرد بخودی خود وقوع جنگ را خبر میداد.

چه اندازه مایه تاسف است که نسل حاضر باید درفاصله ربع یک قرن دوجنگ عمومی راتحمل نماید. تغییر سیاست اتحادجماهیرشوروی و نزدیکی آن کشور بآلمان سبب شد که جبهه جنگی مشرق که دولتهای دموکراسی بی اندازه بآن امیدوار بودند ازهم گسسته شده و بنیان آن سست و متزلزل گردد.

پست غرقاب

ایتالیا که بیطرف مانده اکنون با بیطرفی خود از مسئولیت و وحشت جنگ جسته است. هنوز نتایج شوم جنگهای ۱۹۱۸-۱۹۱۴ ازنظر کسی محو نشده است آلمان از طرفی بتنهائی متکی به نیرو و قدرت بوده و وارد جنگ گردیده است انگلستان هم خود را قهرمان بشردوستی و مدافع حقوق ملتها و تمدن قلمداد نموده و بمیدان مبارزه شتافته است. درهرصورت در غوغای کنونی نیروی روحی هم باندازه نیروی مادی اهمیت داشته و برای بدست آوردن فتح لازم میباشد.

همانطوریکه فرانسه و انگلستان و لهستان دارای نیروی بزرگی هستند آلمان هم ارتش ورزیده‌ای دارد. نیروی دریائی انگلستان پردریاها مسلط است یکی از فرماندهان آلمان درجنگ بین المللی میگوید. پیش بینی نمی کردیم که فرانسویها درضمن فرار یکمرتبه برگشته و بما حمله کنند. این کار بالاتر از قدرت بشر معمولی بود.

نیروی فرانسه و انگلستان و لهستان

باید دانست که فرانسه امروز از ۱۹۱۴ نیرومندتر و وسایل جنگیش بیشتر است.

درضمن جنگهای ۱۹۱۸-۱۹۱۴ در فرانسه درحدود (۸،۱۴۰،۰۰۰) نفر بخدمت سربازی احضار شدند. (نفرات نیروی دریائی جزء این عده محسوب نشده است).

امروز درخاک فرانسه جمع آوری ۸ میلیون نفر سرباز میسر است مستعمرات این کشور هم قادر بدادن دومیلیون نفر سرباز میباشند.

انگلستان هم که درابتدای شروع جنگ بین المللی در ۱۹۱۴ نتوانسته بود بیش از ۵ لشگر پیاده و یک لشگر سوار بفرانسه بفرستد امروز با ۱۹ لشگر وارد جنگ شده است. درجنگ گذشته مستعمرات انگلستان ۷،۱۳۰،۰۰۰ نفر سرباز تهیه کردند یعنی مجموع عده سربازان انگلستان به ۸۶۶۰۰۰۰ نفر بالغ شد.

امروز درخاک انگلستان ۹ میلیون نفر که قابل خدمت سربازی باشند وجود دارد.

لهستان هم بادومیلیون نفر وارد جنگ شده و تا ۸ میلیون نفر رامکن است بسیج کرده و بمیدان جنگ روانه سازد.

فرانسه و انگلستان امیدوارند که از برتری نیروی دریائی خود استفاده کرده و آلمان را محاصره نمایند ولی محاصره حربه‌است که اثر آن آنی نیست.

و اما نیروی بزرگ آلمان

آلمان کشور نظامی نیرومندی است که از سال ۱۹۳۴ باین طرف وسایل جنگی خود را روزبروز بهتر و عالی‌تر نموده است.

بنابراین جنگ با آلمان برای رقبایش گران تمام خواهد شد.

بیم این میرود که اگر ایندفعه آلمان شروع بحمله نماید شدت حمله آن کشور از حمله های مشهور (لودندورف) بیشتر باشد. آلمان ممکن است درضمن جنگ همراهانی برای خود تهیه نماید.

بطورکلی هنوز که در ابتدای جنگ هستیم معلوم نیست برتری باکدام طرف است.

سرنوشت خاک آلمان

آلمان کشوری است که خاک آن درجنگ گذشته از صدمات برکنار بوده است. آلمانها بهیچوجه نمیتوانند تحمل کنند که خاک آنها پای کوب سربازان دشمن شود. درجنگ گذشته همینکه ارتش روسیه دوسه دهکده پروس شرقی را اشغال کرد دولت آلمان نیروی بزرگی را از مغرب بمشرق انتقال داده و جواب دندان شکن به روسیه داد. تااواخر جنگ گذشته یک وجب از خاک آلمان هم بدست دشمنان نیفتاد حمله هوائی هم بخاک آلمان دراواخر جنگ گذشته صورت گرفت.

بطورکلی آلمانیها تاروزی که درخواست صلح کردند خاک خود را از تهاجم دشمن محفوظ نگاهداشتند. امروز فرانسه و انگلستان امیدوارند با نیروی هوائی خود حمله های بزرگی بخاک آلمان بنمایند دولت آلمان هم قطعا بهمین وسیله بآنها جواب خواهد داد آیا این مرتبه آلمان صورت غم‌افزای جنگ را درخاک خود خواهد دید؟ درهرصورت خواهیم دید که چگونه ملت آلمان درمقابل این جنگ عرض اندام خواهد کرد.

مردمان آلمانی همه دارای اعصاب نیرومندی هستند. اینها ازچندین سال قبل از شروع جنگ بتحمل بسیاری از کمبایها معتاد شده‌اند.

یادداشت انگلیس و فرانسه به آلمان

درامپراتوری بریتانیا

اگر آلمان نیروی خود را از لهستان خارج نسازد

انگلیس و فرانسه بی تامل تعهدهای خود را اجراء خواهند نمود

نطق جیمبرلن درمجلس شورای ملی دائر باینکه اگر آلمان پاسخ غیرمساعد بیادداشت انگلیس بدهد سفیر آن دولت از برلن خارج خواهد شد

و انگلیس با حکومت نازی آلمان جنگ خواهد کرد تا رویه خود را تغییر بدهد

۱۰ شهریور - لندن - ۱ - سپتامبر

سفیران کبارفرانسه و انگلیس دربرلن دستور یافته‌اند یادداشت مشترک زیر را بدولت آلمان تسلیم نمایند: در ساعات اولیه بامداد صدراعظم آلمان اعلامیه‌ئی برای ارتش آلمان منتشر ساخته که بطور واضح نشان میدهد مشارالیه قصد حمله بلهستان را دارد بنابراین خبر که بدولت انگلیس و دولت فرانسه رسیده نیروی آلمان از مرز لهستان عبور نموده و بشهر های آن حمله بردند.

دراینصورت دولتهای انگلیس و فرانسه چنین میبندارند که آلمان با این عمل خود یعنی تجاوز نسبت بلهستان و تهدید استقلال آن کشور وضعیتی را ایجاب نموده که باعث بررسی فوری دولت انگلیس و فرانسه بضمانت خود نسبت بلهستان یعنی کمک بان کشور گردیده است.

بالنتیجه من بایستی بان جناب اطلاع دهم که دولت پادشاهی انگلیس بدون تامل تعهدهای خود را نسبت بلهستان اجرا خواهد نمود مگراینکه دولت آلمان حاضر باشد بدولت انگلیس اطمینان دهد که تمام عملیات و اقدامات تعرض آمیز خود را برضد لهستان ترک گفته و فورا نیروی خود را ازخاک لهستان احضار نماید.

مضمون این یادداشت هنگامی که از طرف نخست وزیر درمجلس شورای قرائت شده مورد هلهله و کف زدنهای زیادی گردیده است.

نخست وزیر متذکر گردیده: اگر پاسخ این اخطار مساعد نباشد (وتصور نمیرود غیراین باشد) دولت انگلیس بسفیرکبیر خود دستور داده تقاضای گذرنامه نماید. چیمبرلن اندکی مکث کرد پس از آن درمیان وجدو شعف همگان و کف زدن ممتد حضار چنین اظهار داشت: (درانصورت ما آماده بیکار خواهیم بود) چیمبرلن طی نطق مختصر ولی جدی خود چنین اظهار داشت: اکنون که تمام اسناد و مدارک فاش و آشکار گردیده ما وارد مرحله تازه میشویم و یقین داریم که مسئولیت این مصیبت بزرگ تنها بردوش یکنفر است. صدراعظم آلمان دراثر حرص و از خود دنیا را درغرقاب فلاکت و بدبختی انداخت.

نخست وزیر در پایان نطق خود چنین اظهار داشت ما باعقیده تزلزل ناپذیر و به پشتیبانی مستعمرات و دولت های جزء امپراتوری انگلیس و بتصدیق اهالی قسمت بزرگی از روی کره وارد میدان کار زار خواهیم شد ولی باید دانست که ما با ملت آلمان سرپیکار نداریم و تنها با دولت آن یعنی حکومت (سوسیالیسم ملی) می جنگیم تازمانیکه این حکومت رویه را که دوسال است پیش گرفته و با ابرام و اصرار زیاد آن را تعقیب مینماید پایدار میباشد اروپا روی صلح و آرامش را نخواهد دید زیرا دراثر آن رویه که میتوان گفت عادی و معمولی گردیده بحرانی از پس بحران روی خواهد داد و کشورها یکی پس از دیگری موردحمله قرار خواهد گرفت.

ما تصمیم داریم باین رویه خاتمه دهیم اگر درپایان جنگ بتوانیم دردنیا قواعد حسن نیت و چشم پوشی از اعمال زور را برپایه محکمی قرار دهیم انوقت گذشتها و فداکاریهائی که ازمادرخواست شده صورت حقیقت پیدا خواهد کرد.

مطالب اطلاعات درسال ۱۳۱۸

ابلاغیه مشترک آلمان وشوروی

۲۷ شهریور
خبرگزاری پارس
مهمترین وقایع سیاسی و خبرهای جنگ
ابلاغیه مشترک آلمان و شوروی راجع بلهستان

۲۷ شهریور برلن - ۱۸ سپتامبر (۲۶ شهریور) - ظهر روزدوشنبه اعلامیه رسمی بشرح زیر راجع بروابط میان آلمان و روسیه دربرلن انتشار یافت:

برای رد و تکذیب شایعه های بی اساس که راجع باقدام مشترک آلمان و روسیه درلهستان انتشار یافته اینک دو دولت آلمان و روسیه اعلام میدارند عملیاتی که نیروهای آن ها درلهستان انجام میدهند بهیچ رو باسیاست عدم تعرض آن دو دولت مخالفت ندارد بلکه برای است که انتظامات و صلح درلهستان که براثر سقوط حکومت آن پایمال گردیده بود دوباره برقرار گردد و باهالی لهستان برای الهمه حیات ملی آن کمکهای مقتضی بشود.

***

برلن - ۱۸ - عقیده محافل سیاسی برآن است که انتشار اعلامیه مشترک آلمان و روسیه راجع بتطبیق عملیات و اقدامات آن ها درلهستان آخرین امیدکشورهای خارجه را راجع بایجاد اختلاف نظر بین آلمان و روسیه درباره مسئله لهستان بکلی نابود نمود. همان محافل تایید می کنند اعلامیه رسمی مزبور گواه بر آن است که هر دو دولت برطبق پیمان عدم تجاوز روسیه و آلمان با توافق نظر کامل پیش می روند. دراینجا تایید میگردد که بنظر هر دو دولت کشور لهستان شرایط طبیعی زندگانی را فاقد بوده و نظر بروبه سفیهانه دولتش محکوم بنیستی بود. هم چنین شهرت دارد دو دولت قرار گذاشته‌اند که پس از اضمحلال قطعی دولت سابق لهستان حیات ملی اقلیت های لهستان را با توجه باصول مرزهای طبیعی برپایه محکمی قراردهند و اصول اقتصادی این نواحی را کاملا اصلاح کنند.

تاثیر تجاوز شوروی بلهستان درکشورهای دیگر

روزنامه های سوئد اقدام دولت شوروی را سخت انتقاد میکنند - روزنامه های لندن چه مینویسند - رویه رومانی بسته بسیاست دولت ترکیه است

استکهلم - ۱۸ - کلیه روزنامه های (سوئد) تجاوز روسیه را بلهستان مورد انتقاد قرارداده و خاطرنشان میکنند که دسته بندی آلمان و روسیه ممکن است جبهه دولتهای دیکتاتوری را از لحاظ جنگی تقویت نماید ولی درعین حال برنیروی معنوی دموکراسیها خواهد افزود زیرا بستگی (هیتلریسم) را به (بالشویزم) بیش از پیش ثابت خواهد نمود اینک روزنامه ها تائید میکنند که لشگر کشی روسیه بلهستان مخالف با عهدنامه ها و اظهارات وقولهای دولت روسیه راجع بمبارزه با فاشیزم میباشد. روزنامه (سوسیال دموکراتن) که اکنون نماینده حزب اکثریت است دراینخصوص خاطرنشان میکند که (استالین) نه تنها شاگرد (کارل مارکس) ولنین است بلکه از مریدان (ماک اول) و (هیتلر) میباشد کلیه جراید سوئد بارویه سفیر کبیر لهستان درمسکو موافقت نموده و از خود میپرسند که آیا اشتهای روسیه چه وقت تسکین خواهد یافت.

لندن - ۱۸ - خبرگزاری آلمان چنین اطلاع میدهد روزنامه های لندن درشماره بامداد دوشنبه همه از تجاوز روسیه بلهستان سخن میرانند و در عین حال که میکوشند بادلائل مختلف از اهمیت اقدام روسیه بکاهند بطور مستقیم یا دربس پرده خاطرنشان میکنند تجاوز روسیه حادثه بسیار مهمی است که نمیتوان عواقب آنرا پیش بینی نمود مثلا خبرنگار امور سیاسی روزنامه (تایمز) خاطرنشان میکند که فعلا نمیتوان راجع بعواقب اقدام غیرمترقب روسیه اظهار نظر نمود عقیده خبرنگار امورسیاسی روزنامه (دیلی تلگراف) نیز همین است ضمنا خاطرنشان میکند که دو دولت انگلیس و فرانسه همچنان منتظر رسیدن گزارشهای مفصل نمایندگان خوددر مسکو میباشند بمحض اینکه گزارش نامبرده رسیدمیتوان راجع باقدام روسیه و عواقب آن اظهار عقیده نمود.

***

بوداپست - ۱۸ - ورود نیروی روسیه بخاور لهستان را روزنامه های اینجا درشماره بامداد روز دوشنبه خود بمنزله واقعه موقتی میدانند و از جمله وقایع مهم دنیا میشمرند بدیهی است اکنون برویه‌ئی که رومانی بایدبگیرد عطف توجه مخصوصی میشود دراینخصوص روزنامه فوکلسترمازیار ساک مینگارد وسیله حل مشکلات دردست ترکیه است و هر سیاستی را که این کشور پیش گیرد درروبه رومانی تاثیر قطعی دارد.

***

تالین - ۱۸ - اولیای امور استونی دعاوی سوئد را که طی پیام بی سیم استکهلم ابراز شده دائر براینکه استونی از ورود نیروی روسیه بلهستان بویژه از تمرکز آن نیرو درمرزروسیه و استونی بی اندازه مشوش گردیده دروغ دانسته وجدا اظهار میدارند که بهیچ رو چنین احساساتی دراستونی وجود ندارد و اوضاع مرز آن هم دارای وجهه عادی میباشد.

درکانادا معتقدند که تجاوز نیروی شوروی بلهستان ممکن است جنگ اروپا را بجنگ بین‌المللی تبدیل نماید

اتاوا - ۱۸ - روزنامه ها درکانادا تائید میکنند که (کانادا) درمقابل خطر جدید شرکت روسیه درجنگ برمساعی خود برای کمک از انگلیس خواهد افزود.

روزنامه (ستیزن) چاپ (ناوا) چنین مینگارد: دولت کانادا با صداقت هر چه تمامتر کنار انگلیس قرار گرفته و دوش بدوش او پیش خواهد رفت. (روزنامه مازت دومونترال) اهمیت اقدام روسیه را درمشرق اروپا تائید نموده چنین خاطر نشان میکند: دو دولت انگلیس و فرانسه نمیتوانند باین اقدام تن داده و بلهستان خیانت کنند و هرگز این جنایت موحش را که مقدمه جنایات دیگر است نخواهند پذیرفت.

علاوه براین امریکا این اقدام را با نهایت انزجار مینگرد بویژه برای آنکه پس از قطع اختلاف روس و ژاپن صورت گرفته است. اینک بیم آن میرود که جنگ اروپا تبدیل بجنگ بین المللی گردد. دراینصورت کانادا تا آخرین ذره خون خود از مدنیت و اصول دموکراسی وحیثیت و شرافت انسانیت دفاع خواهد نمود.

ملاقات خبرنگار هاواس بااولیای لشگری شوروی

سرنوتسی - ۱۸

خبرنگارخبرگزاری هاواس درجاده بین (کداک) و (سزرنکو) با اولیای امور لشگری روسیه ملاقات کرده ولی راجع بچگونگی این ملاقات تاکنون اطلاعی نرسیده است.

تصرف شهر ویلنا بدست نیروی شوروی تائید شده

لندن - ۱۸ بموجب گزارشهائیکه از (ریگا) رسیده نیروی روسیه به (ویلنو) رسیده‌اند.

هیئت دولت لهستان در رومانی استقرار جسته

اعلامیه‌ای که انتشار یافته حاکیست که نیروی لهستان تا دم واپسین ایستادگی خواهد کرد - ابلاغیه دولت رومانی دائر برویه بیطرفی کشور نسبت به متخاصمین

۲۷ شهریور لندن - ۱۸ - خبرگزاری هاواس از منابع موثق اطلاع میدهد که دولت لهستان درشهر (کوتی) واقع در اراضی لهستان استقرار جسته و از آن جا اعلامیه‌ئی انتشار داده دائر براینکه نیروی لهستان تا واپسین نبرد را دنبال خواهد کرد و باوجودی که نیروی لشگری آلمان از لحاظ کمیت بر نیروی لهستان برتری دارد معهذا سربازان لهستان جنگ را ادامه خواهند داد.

بخارست - ۱۸ - دراین جا رسما خبررسیده که وزیران لهستان و (موسسکی) رئیس جمهوری آن به (سزرنوتیز) وارد شدند.

نخست وزیر رومانی ابلاغیه زیررا روز دوشنبه منتشر نموده است: وضع مخصوصی که درنتیجه وقایع مهم اخیر در ۱۷ سپتامبر درلهستان رخ داده و دولت لهستان از دولت رومانی درخواست نموده است که برئیس جمهوری و وزیران لهستانی دراین کشور پناه داده شود دولت رومانی را مجبور مینماید که در مقابل دولت متخاصم درآتیه رفتار کاملا بیطرفانه داشته باشد بالنتیجه دولت ازاهالی تقاضا دارد رفتار آرام و با انضباطی داشته باشند بخصوص که تمام تدابیر لازمه برای حفظ مرز اتخاذ گردیده است.

***

حکومت موسیسکی رئیس جمهوری لهستان زارد خاک رومانی شده و از طرف دولت رومانی از آنها خواهش شده است که از (چرنویس) باترن به بخارست بروند. هیئت های ایالتی خارجه درورشو نیز که برومانی آمده‌اند ببخارست خواهند رفت.

چرتوتی - ۱۸ - خبرگزاری هاواس اطلاع میدهد که سرحد لهستان و رومانی از طرف رومانی بسته شده است. ساکنین غیرنظامی حق ندارند بدون پروانه مخصوص بیش از هفت کیلومتر بسرحد نزدیک شوند.

دیگر امیدی برهائی شهر ورشونیست - زندگانی مردم سخت شده است

سزرنوتیز - ۱۸ - مهاجرینی که از ورشو فرار نموده و با یک هواپیمای لهستانی روز دوشنبه باینجا واردشده‌اند چنین اظهار میدارند:

دیگر امیدی بخلاصی شهرورشو نیست. نظربااینکه پیشنهاد آلمان برای اعزام یک نماینده مخصوص نظامی رد شده اهالی بی اندازه براشفته و شروع باقدامات تروریستی کرده‌اند حتی محافل لشگری چنین تصمیمی را فلاکت بار میدانند و همان محافل لشگری از فرماندهی نیروی لهستان تقاضا کرده‌اند که از اولیای امور آلمان خواهش نماید روز یکشنبه نماینده لهستان را بپذیرد. فرماندهی نامبرده هم آن تقاضا را پذیرفته و پاسخی هم که از جانب آلمان رسیده و بوسله بی سیم انتشار یافته مورد امیدواری است. تنها علتی که میتوان گفت موجب تعویق حرکت نماینده لهستان نزد اولیای امور آلمان گردیده آن است که اکنون درورشو زمامداران مسئول کشوری و لشگری وجود ندارد و درآنجا دسته های مختلف برای تصرف شهربجان یکدیگر افتاده‌اند. همان مهاجرین می گویند در ورشو خواربار نایاب گردیده و ذخیره تمام نشده چند تن از کسانیکه خوراک کافی دراختیار دارند آن هائی هستند که درشهر دست بغارت برده‌اند مهاجرین دربایان صبحت های خود از آلمان ها سپاسگزاری کرده‌اند که هنوز بپایتخت حمله نبرده‌اند.

نیروهای شوروی و آلمان درلهستان بهم تلاقی نموده‌اند

فراریان و بیست هواپیمای جنگی از شمال شرقی لهستان بلیتوانی رفته‌اند

ریگا - ۱۸ بموجب گزارشهائی که از (دونسیک) نقطه واقع درمرز لهستان ولتونی رسیده از بامداد روز دوشنبه گروه انبوهی از فراریان لهستان از مرز گذشته و بیست هواپیمای جنگی لهستان هم وارد فرودگاه (دونیسک) گردیده است.

مسکو - ۱۸ - خبرگزاری آلمان اطلاع میدهد که نیروی آلمانی و شوروی روز دوشنبه درنزدیکی (برست لیتوسک) بایکدیگر تلاقی نموده‌اند.

احتمال پیشرفت نیروی شوروی بسمت استونی و فنلاند

روزنامه ژاپنی می نویسد دولت مزبور باید سیاست انتظار را پیشه نماید

توکیو - ۱۸ - برطبق خبرمخصوصی که از لندن به تایمز ژاپن رسیده است مامورین مربوطه نظامی که امریه پیشرفت نیروی سرخ درلهستان داده‌اند پیشرفتی نیز بطرف استونی و فنلاند پیش بینی مینمایند چه دولت شوروی نیروی خود را روباین طرف فرستاده و شروع بحمل مهمات تیز نموده است و چون دولت شوروی خیال دارد اقداماتی دراستونی که مواقع نظامی مهمی نسبت بلنین گراد دارد بنماید تصمیمهای آینده شوروی راجع بکشور های بالتیک موجب تشویش خاطر میباشد.

***

توکیو - ۱۸ - روزنامه (نیچی.نیچی شیمبون) خاطر نشان میکند که ورود نیروی روسیه بلهستان مرحله نوی را درجنگ اروپا آغاز خواهد کرد و اینک آینده این جنگ تابع این مسئله است که آیا انگلیس و فرانسه اقدام روسیه را بمنزله شرکت درجنگ تلقی خواهند کرد یا خیر.

همان روزنامه خاطرنشان میکند که روسیه با ژاپن قرارداد امضاء نمود تا دستش دراروپا باز باشد زیرا از مدتی قبل اقدام کنونی خود را درلهستان پیش بینی نموده بود و بهمین جهت روز پس از امضای قرارداد متارکه جنگ با ژاپون داخل لهستان گردید. این روزنامه ضمنا بدولت اندرز میدهد که سیاست انتظار خود را نسبت باوضاع اروپا ادامه دهد و تمام نیروی خود را صرف حل مسئله چین نماید و پیشنهاد دولت روسیه را برای اصلاح مناسبات خود با ژاپن پس از متارکه جنگ بخوبی تلقی کند.

زیردریائی لهستانی از بندراستونی فرار کرده است

روال - ۱۸ - (ارزل) زیردریائی لهستانی که به (روال) بندراستونی پناه برده و توقیف شده بود بامداد روز دوشنبه با وجود مراقبت بندر استونی استونی گریخته و خود را بابهای آزاد رسانیده است. سرنوشت پاسبانان استونی که درزیر دریائی نامبرده بودند هنوز معلوم نیست.

روزنامه آلمانی مینویسد نفوذ انگلیس از اروپا برکنده شده است

برلن - ۱۸ - پس از اینکه مرکز ستاد نیروی آلمان خبرداد که قوای آلمان بمرزروسیه سفید و اوکرانی رسیده‌اند جراید برلن دوشماره عصر دوشنبه بیشتر مقاله های خود را بمسئله پایان جنگ لهستان و تجدید سازمان و اصلاح اوضاع این سامان اختصاص وروزنامه (تاختوسگاب) ضمن اشاره بحوادث بیست و چهارساعت اخیر چنین مینگارد: دراثر حوادث تمسخرآمیز بیست و چهارساعت اخیر بازمانده سیاست ورسای دراروپا از هم متلاشی شد و دولتی که برخلاف اصول صلح و مساوات برای تهدید دوکشور نیرومند بوجود آمده بود رخت از جهان بربست. سردبیرروزنامه (دویچه الگمین زیتونگ) نظام جدید لهستان را مورد بحث قرارداده چنین مینگارد:

ورود نیروی روسیه بلهستان بدنیا نشان میدهد اروپا شروع کرده است مسائل خود را بدون دخالت و مراقب انگلیس فیصله دهد. نفوذ انگلیس بکلی از اروپا برکنده شد تابحدیکه امروز انگلیس حادثه مهمی چون شرکت روسیه را درجنگ میخواهد ندیده انگارد و بهمین قانع است که نیمی از اروپا مقاصد او را پیروی نمایند. اروپا با این امید شروع بجنگ نمود و باهمین امیداست که جنگ را ادامه میدهد.

دولت انگلیس نمیداند که کشورهای اروپا از خواب بیدارشده‌اند و ترکیه رسما اعلام نموده است که نظر بوخامت اوضاع کنونی مناسبات خود را با روسیه بیش از پیش تقویت نموده است. انگلیس نمیداند که درخاور دور روسیه و ژاپن باختلاف مرزی خود کاملا خاتمه داده‌اند انگلیس نمیداند که اروپا سرنوشت خویش را بدست خود گرفته و درظرف چند روز آثار ورسای را از اوربا زایل نموده است. باوجود اینها سیاست مداران انگلیس پیوسته اوضاع را مورد بررسی قرار میدهند.

جشن تولد هیتلر

هرهیتلر مورد پذیرائی شایانی قرار گرفته که مانند آن هیچگاه درآلمان دیده نشده است

بحضور رئیس ستاد ارتش و وزیر کار ترکیه و سائر کارمندان هیئت نمایندگان ترکیه در برلن اهمیت زیاد داده میشود - پیشوای آلمان در پاسخ خود بپیام رئیس جمهوری موضوع مستعمرات را مطرح خواهد کرد.

برلن - ۲۰ اوریل - آئین جشن پنجاه‌مین سال تولد (هیتلر) در سراسر خاک آلمان با شکوه جشن مخصوصی گرفته خواهد شد در برلن تمام کوچه و خیابانها تزیین شده و تصاویر (هیتلر) بگل آراسته گردیده دربایتخت جوش و خروش فوق‌العاده برپا شده است.

***

لندن ۲۰ - جراید در شماره بامداد پنجشنبه از جانب خبرنگاران خویش در برلن گزارش های مفصلی راجع بجوش وخروش اهالی برلن و تدارکات مهم برای یادبود پنجاهمین سال تولد پیشوای آلمان منتشر کرده‌اند کلیه خبرنگاران نامبرده تائید میکنند که دیروز پیشوای آلمان موقع افتتاح خیابان جدید برلن که از مغرب بسوی مرکز شهر ممتد است مورد چنان احترام و پذیرائی شایانی قرار گرفت که هرگز نظیر آن مشاهده نشده بود.

خبرنگاران امور سیاسی روزنامه های انگلیس هم همچنان از مدلول احتمالی نطق هیتلر در مجلس شورای ملی که روز بیست و هشتم اوریل ایراد خواهد کرد سخن میرانند و باتوجه باظهارات محافل سیاسی پاریس تائید میکنند که پاسخ (هیتلر) به پیام روزولت بصورت یکرشته پیشنهادهای متقابل منجمله حل مسئله مستعمرات اظهار خواهد گردید. محافل مطلع لندن انتظار ندارند که مذاکرات سیاسی جاری منتهی به اتخاذ تصمیم قطعی گردد.

مذاکرات آلمانی و رومانی در برلن و مذاکرات ایتالیا و مجارستان در (رم) نیز با نهایت دقت تعقیب میگردد.

پاریس - ۲۰ جراید فرانسه در شماره بامداد پنجشنبه خود برای گزارش هائی که راجع بجشن پنجاهمین سال تولد پیشوای آلمان از برلن رسیده ستونهای فوق‌العاده تخصیص داده و همگی مینویسند نظربااینکه مردان سیاسی قابل توجهی بمناسبت این جشن وارد برلن شده‌اند مذاکرات سیاسی که درآنجا جریان خواهد یافت موردتوجه و شایسته دقت مخصوصی میباشد فرستاده مخصوص که برای دادن اخبار راجع به آئین جشن هیتلر از جانب روزنامه (پتی ژورنال) به برلن اعزام گشته اطلاع میدهد هیئت نمایندگان ترکیه که بمناسبت این جشن وارد برلن شده متشکل از مامورین رسمی وعالی رتبه ازجمله رئیس ستاد ارتش ترکیه و وزیر کار میباشد بدیهی است خبرنگار روزنامه پتی ژورنال بحضور این دومامور عالی رتبه درهیئت نمایندگی ترکیه اهمیت مخصوص میدهد و این انتخاب را پرمعنی میشمارد و بعلاوه در گزارش خود مینویسد هیئت های نمایندگی دولتهای مختلفه که بپاس احترام این جشن بربرلن گسیل شده‌اند یقینا ازاین فرصت استفاده کرده با وزیر امورخارجه آلمان و با خود هیتلر مذاکرات فوق‌العاده مهمی خواهند کرد و نیز خبرنگار نامبرده مینویسد هیئتهای نمایندگی ایتالیا و چک و مجارستان پیشوای آلمان را بنظر امپراتور تلقی نموده و تهنیت خواهند گفت.

آئین یادبود روز تولد هر هیتلر

برلن - ۲۰ - پیشوای آلمان مراسم یادبود روز تولد خویش را با قبول تبریکات خانواده های وزیران آلمان آغاز نمود مقارن ساعت نه از اقامتگاه جدید خود بوزارت امورخارجه رفته و گارد شخصی خود و نیروی شهربانی برلن راسان دید و اندکی قبل از ساعت نه و نیم باقامتگاه خویش بازگشته و هیئتهای نمایندگی و نمایندگان کشورهای خارجه در برلن و همچنین اعضای دولت آلمان را بحضور پذیرفت. مقارن ساعت ده سران ارتش آلمان بریاست مارشال (کورینگ) بحضور هیتلر رسیدند و اخر همه شهردار برلن در اقامتگاه جدید (هیتلر) حضور یافته و از جانب اهالی پایتخت تبریک گفت.

نمایش نیروی تازه آلمان

که بمناسبت روز تولد هر هیتلر در برلن داده شده از لحاظ زیبائی و نیروی جنگی مانند نداشته است

برلن - ۲۰ بزرگترین نمایش نیروی جدید آلمان که تاکنون مانند آن مشاهده نشده و بیش از سه ساعت و چهل دقیقه بطول انجامید امروز صورت گرفت و کلیه قوای جدید آلمان و آتشبارهای ضدهوائی بزرگ و نیرومندترین توپخانه گیتی بمعرض تماشا گذاشته شد.

این نمایش بثبوت رسانید که ساز و برگ پیاده نظام آلمان بمنتها درجه تکامل رسیده است بطوریکه امروز نیروی پیاده نظام آلمان را چه از لحاظ زیبائی و چه از جهات نیروی جنگی نمیتوان بهیچ روی با پیاده نظام قبل از سال ۱۹۱۴ مقایسه نمود. درست در ساعت یازده عده کثیری هواپیما پرفراز تماشاگیان بپرواز درآمد و ساعت ۱۱/۲۰ رژه ۴۰،۰۰۰ سرباز آغاز گردید و هنگهای پیاده نظام و هنگ ملوانان و هنگ هواپیمائی از مقابل پیشوای آلمان و صدوده تن میهمانان عالی رتبه وی که از اکناف دنیا به برلن روی آورده بودند عبور نمودند و سپس برای نخستین بار یکدسته از هنگ شماره یک خلبانان مامور فرود باچتر نجات ملبس به لباس سبز و کمربندهای چتر نجات رژه رفتند.

آئین نامه صندوق پس انداز ملی

حداقل پول برای پس انداز ده ریال است

هیئت وزیران درجلسه ۱۸/۳/۲۸ بنابر پیشنهاد وزارت دارائی آئین نامه صندوق پس انداز ملی را تصویب نمودند.

آئین نامه صندوق پس انداز ملی

طبق قانون پس انداز ملی مصوب ۱۸ اردیبهشت ماه ۱۳۱۸ آئین نامه صندوق مزبور به شرح ذیل مقرر میگردد.

ماده ۱ هرکسی میتواند بنام خود یا بنام دیگران در صندوق پس انداز ملی حساب بازکند ولی جز در موارد ماده ۱۱ این آئین نامه بنام هرنفری بیش از یک حساب نمیتوان باز نمود.

ماده ۲- اشخاص حقوقی ادارات و بنگاهها و شرکتها و غیره نمیتوانند بنام خود حساب پس انداز بازکنند ولی ممکن است بنام کارمندان خود یا دیگران پس انداز نمایند درین صورت حساب دراختیار شخصی خواهد بود که حساب بنام او باز شده است.

ماده ۳- درکلیه شعب و نمایندگی‌های بانک ملی ایران و در نقاطی که بانک ملی ایران شعبه یا نمایندگی ندارد در دفترهای پست میتوان حساب پس انداز باز نمود.

ماده ۴- برای بازکردن حساب پس انداز ملی صاحب حساب باید شخصا در باجه صندوق پس انداز یا دفتر پست حاضر شده امضای خود را روی اوراق مخصوصیکه ازطرف صندوق تهیه میشود دو نسخه بدهد درصورتیکه صاحب حساب بیسواد باشد مهر یا اثر شست چپ او با یک قطعه عکس جانشین امضاء خواهد شد و درمورد محجورین (اشخاص صغیر یا سفیه یا مجنون) ولی یا قیم قانونی آنها تشریفات فوق را انجام داده و درحکم صاحب حساب خواهد بود.

ماده ۵- درموقع بازکردن حساب دفترچه از طرف صندوق پس انداز بصاحب حساب داده میشود که نام و نام خانوادگی و شماره شناسنامه صاحب حساب دران نوشته شده و پرداخت دران ابتدائی و سایر پرداخت‌ها و برداشت ها دران ثبت و بامضای دو نفر دارنده امضای مجاز صندوق و صاحب حساب میرسد.

ماده ۶- حداقل برداخت در هر دفعه ده ریال است مگر پرداخت اولیه که لااقل باید ۳۰ ریال باشد.

ماده ۷- بکسانی که بخواهند هردفعه مبلغی کمتر از ده ریال پس انداز کنند قلکهای فلزی مخصوصی دربرابر رسید تسلیم می‌گردد و پس از آن که بقدر کافی پول دران ریختند به صندوق آورده و درب آن درحضور مشتری باز و مبلغ بحساب او گذاشته میشود و دوباره قلک باو داده خواهد شد.

درصورتی که مشتری قلک را گم کند ۱۵ ریال بابت بهای قلک از او دریافت خواهد گردید.

ماده ۸- درتمام شعب بانک ملی ایران یا دفاتر پست می توان با ارائه دفترچه پس انداز بحساب پس انداز پرداخت نموده و نیز ممکن است پرداخت توسط شخص دیگری غیر از صاحب حساب یا بوسیله پست با ازسال دفترچه پس انداز بعمل آید.

ماده ۹- درتمام شعب بانک ملی ایران یا دفاتر پست می توان با ارائه دفترچه پس انداز برداشت نمود ولی چنانچه دفترچه پس انداز بشعبه غیر از آن که حساب پس انداز درآنجا باز باشد ارائه شود آن شعبه یا دفتر پست باید قبلا از موجودی صاحب حساب نزد شعبه‌ای که حساب درآنجا باز شده است استفسار کند و پس از تصدیق اقدام به پرداخت نماید برداشت از حساب پس انداز فقط توسط صاحب حساب یا وکیل رسمی او در باجه صندوق پس انداز ممکن خواهد بود.

ماده ۱۰- اگر کسی دفترچه پس انداز خود را گم کند باید فورا بصندوق پس انداز اطلاع دهد و دفترچه جدید با پرداخت ۲ ریال دریافت کند اگر بصندوق اطلاع ندهد صندوق هیچگونه مسئولیتی راجع بخساراتیکه ممکن است از فقدان کتابچه تولید شود بعهده نخواهد گرفت.

ماده ۱۱- هرنفر میتواند یک یا چند حساب پس انداز مخصوص برای مصارف معینی بازکند مانند خرید خانه یا اثاثیه ساختمان و غیره دراین صورت اقساط و مدت پس انداز قبلا با موافقت صندوق تعیین شده و پس از اتمام اقساط وجوه پس انداز شده با اطلاع صندوق بمصرفی که قبلا تعیین گردیده میرسد.

ماده ۱۲- اگر دارنده حساب پس انداز مخصوص از پرداخت پنج قسط متوالی خودداری نمود یا از حساب خود تا آخر مدت برداشت کرد حساب او به حساب پس انداز عادی مبدل خواهد شد.

ماده ۱۳- صندوق پس انداز میتواند طبق مقرراتی که بتصویب شورای عالی بانک ملی ایران خواهد رسید وجوه پس اندازی را مستقیما یا توسط یکی از بانکهای کشور برای دادن وام درمقابل گروبهای منقول یا غیرمنقول و یا برای مشارکت در بنگاه‌های اقتصادی بکار بیندازد.

ماده ۱۴- درنیمه نخستین اسفندماه هرسال هفتاد و پنج درصد از سود ویژه صندوق پس انداز بعنوان جایزه بین پس اندازکنندگان بطور قرعه تقسیم خواهد شد بقراریکه درشماره جوایز یکدهم پس اندازکنندگان باشد.

آئین نامه تقسیم جوائز از طرف صندوق تهیه و بتصویب شورای عالی بانک ملی ایران خواهد رسید.

ماده ۱۵- صندوق پس انداز منتهی تا آخر خرداد هرسال ترازنامه عملیات سال قبل خود را بخصوص حاوی ذیل خواهد بود منتشر خواهد نمود.

۱- جمع کل پس انداز
۲- موجودی صندوق
۳- بدهیهای صندوق
۴- بستانکاریهای صندوق
۵- میزان اندوخته‌های صندوق
۶- سود یا زیان صندوق

ماده ۱۶- ترازنامه و گزارش سالیانه صندوق باید قبل از انتشار از طرف هیئت نظارت بانکملی ایران مورد رسیدگی قرار گرفته و بعد بتصویب شورایعالی بانکملی ایران برسد.

ماده ۱۷- سود ویژه صندوق پس انداز پس از وضع مالیاتها و عوارض هفتادوپنج درصد مبلغی که بعنوان جائزه طبق ماده ۴ باید بین پس اندازکنندگان تقسیم شود بحساب اندوخته صندوق گذاشته میشود تا آنکه مجموع اندوخته برابر نصف پس اندازها بشود.

ماده ۱۸- پس از آنکه مجموع اندوخته طبق ماده فوق بنصف پس اندازها رسید مازاد سود ویژه بین پس اندازکنندگان بنسبت پس انداز آنها و با رعایت پس انداز تقسیم خواهد شد.

نرخ دستمزد در آرایشگاهها و گرمابه‌ها

اصلاح سر و صورت یک ریال و نیم

۸ آذر - بطوریکه اطلاع داده بودیم شهرداری تهران نرخ دستمزد استحمام در گرمابه های درجه یک و دو و همچنین نرخ آرایشگاههای درجه یک و دو را چندی پیش برای اطلاع عموم اعلام داشت.

اینک نرخ دستمزد آرایشگاههای درجه سه و نرخ استحمام در گرمابه های درجه سوم را نیز بقرار زیر تعیین نموده است:

اصلاح سر و صورت در آرایشگاه درجه سه ۱/۵۰ ریال

اصلاح سرتنها در آرایشگاه درجه سه ۰/۷۵ ریال

تراشیدن صورت تنها ۰/۷۵ ریال

دستمزد کیسه کشی و صابون زدن در گرمابه های درجه ۲/۳ ریال.

دستمزد صابون زدن تنها یک ریال

دستمزد نیستشو تنها ۰/۵۰ ریال

درجات آرایشگاهها و گرمابه ها بزودی از طرف شهرداری تعیین و اعلام خواهد شد.

شروع بکابل کشی برای رادیو

۳۰ دیماه - چون دستگاه پخش صدا (رادیو دیفوزیون) بزودی دایر خواهد شد وزارت پست و تلگراف از چندی پیش بتهیه مقدمات این کار پرداخته و بطوریکه اطلاع داده بودیم ۴۷ کیلومتر کابل مخصوص برای ارتباط مراکز و محلهای مختلف پایتخت بمرکز شهری تلفن بیسیم و پخش صدا تهیه شده است.

اینک چند روز است که در میدان سپه و خیابان های فردوسی و برق شروع بکابل کشی شده تا مراکز مختلف بایستگاه مرکزی (واقع در میدان سپه) مربوط گردند.

اسفالت راه کرج

تهران - مقدمات اسفالت راه تهران کرج از چندی پیش توسط اداره راه شوسه تهران فراهم و از تهران تا کاروانسرا سنگی مشغول زیرسازی و تهیه مقدمات اسفالت میباشند. اینک عملیات قیرریزی دو کیلومتر و نیم اول راه قدیم از تهران بکرج توسط اداره راه شوسه در دست اقدام و آگهی مناقصه آن هم منتشر شده است.

پرورش افکار

پنجمین جلسه شب‌نشینی تابستانی

تهران - پنجمین جلسه سخنرانی و شب نشینی تابستانی پرورش افکار ساعت هفت بعدازظهر پنجشنبه ۱۱ مرداد در باغ فردوس تجریش اغاز و برنامه زیر اجرا خواهد شد:

۱- ساز و نواز توسط اموزگاران سرود

۲- سرود ملی بوسیله دانش آموزان دبیرستان شاهپور و تجریش.

۳- سرود مهر شاه توسط دانش آموزان دبیرستان شاهپور تجریش.

۴- سخنرانی آقای دکتر فرهاد در موضوع: «نسل اینده».

۵- نغمه‌ای چند از موسیقی جدید توسط استادان هنرستان عالی موسیقی.

۶- لطیفه: (رفتیم شمیران هواخوری کنیم) توسط آقای قاسم مالک.

ابلاغ قانون ایجاد صندوق پس انداز ملی

قانون ایجاد صندوق پس انداز ملی که در جلسه هیجدهم اردیبهشت ماه ۱۳۱۸ بتصویب مجلس شورای ملی رسیده بود در تاریخ بیست و هشتم اردیبهشت بصحه مبارک همایونی موشح و برای اجرا بوسیله دفتر نخست وزیر بوزارت دارائی ابلاغ شده است.

در کمیسیون دادگستری

پیش از ظهر دیروز کمیسیون قوانین دادگستری با حضور جناب آقای دکتر متین دفتری وزیر دادگستری در مجلس تشکیل و ۱۲ ماده از قانون تصفیه امور ورشکستگی برای شور دوم تصویب گردید.

لایحه استخدام پزشکان در کمیسیون کشور

پیش از ظهر امروز کمیسیون بودجه و کشور با حضور جناب آقای وزیر کشور و رئیس بهداری تشکیل و لایحه استخدام پزشکان مطرح و چند ماده آن برای شور اول تصویب و بقیه موکول بروز سه شنبه گردید.

در کانون بانوان

ساعت ۶ بعداز ظهر فردا از طرف کودکستان نوباوگان مجلس جشنی در کانون بانوان برپا میباشد و دو طی ان کودکان کودکستان قسمتی از عملیاتی را که در ظرف سال فراگرفته اند بمعرض نمایش میگذارند.

از طرف مدیره دبیرستان نوباوگان کارت دعوت بعنوان عده‌ای از محترمین و اولیای کودکستان ارسال شده است که در ساعت مزبور در کانون بانوان حضور بهمرسانند.

قبولشدگان هنرستان هنرپیشگی

بطوریکه سابقا اطلاع داده بودیم امتحانات یکماهه هنرستان هنرپیشگی خاتمه پیدا کرده و قبولشدگان از پانزدهم اردیبهشت برای مدت یک سال که دوره هنرستان میباشد مرتبا شبها را در هنرستان حاضر خواهند بود.

علاوه بر قبولشدگان که چندی پیش نام انها را انتشار دادیم آقایان ظهوری - ضرابی - قنبری - رونقی نیز جزء کسانی هستند که در امتحانات پذیرفته شده‌اند.

کفش درجه بک مردانه هر جفت ۱۰۰ ریال

کفش درجه یک زنانه هر جفت ۸۰ ریال

تعیین بهای انواع کفش

شهرداری تهران بهای انواع کفش مردانه و زنانه و بچگانه را بمنظور جلوگیری از گران فروشی بعضی از کفش فروشها بشرح زیر تعیین نموده است:

کفش مردانه درجه اول از چرم شورو ۹۰ ریال

کفش مردانه درجه دوم از جنس شورو ۷۰ ریال

کفش مردانه درجه سوم از جنس شورو ۵۰ ریال

کفش جیربا برقی مردانه ۱۰۰ ریال

کفش زنانه درجه یک از جنس شورو ۸۰ ریال

کفش زنانه درجه دو از جنس شورو ۶۰ ریال

کفش زنانه درجه سه از یک جنس ۴۰ ریال شورو

کفش برقی یا جیر زنانه درجه اول ۸۰ ریال

کفش برقی یا جیر زنانه درجه دوم ۶۰ ریال

بهای مزبور برای کفش مردانه از شماره ۳۹ بالا و کفش های زنانه از ۳۵ بالا میباشد.

بهای کفش پسرانه و دخترانه:

شماره پا	بهای درجه یک بریال	بهای درجه ۲
۲۰	۲۴	۱۶
۲۱	۲۵	۱۷
۲۲	۲۶	۱۸
۲۳	۲۷	۱۹
۲۴	۲۸	۲۰
۲۵	۲۹	۲۱
۲۶	۳۰	۲۲
۲۷	۳۲	۲۳
۲۸	۳۴	۲۴
۲۹	۳۶	۲۵
۳۰	۳۸	۲۶
۳۱	۴۰	۲۷
۳۲	۴۲	۲۸
۳۳	۴۴	۲۹
۳۴	۴۸	۳۱
۳۵	۵۲	۳۳
۳۶	۵۶	۳۵

کفش های بازاری که از جنس شورو نیست بهای آن ارزانتر بوده و بعدا از طرف شهرداری معین خواهد شد.

نرخ ثابت هر کس بیشتر از نرخ مقرر برای هر کالا، پولی بپردازد، مقصر است

۱۳۱۸/۸/۲۸

تعلیماتی که از چندی پیش بمنظور رفاهیت مردم و جلوگیری از اجحاف و احتکار بعمل آمده است نتایج نیکوئی بخشیده که درخور اهمیت میباشد براثر این اقدامات که از روی کمال حسن نیت انجام شده و در نتیجه اجرای قانون جلوگیری از احتکار که بوسیله شهرداریها انجام گرفته رفاهیت و آسایش مردم تامین و اکنون با آن که جنگ‌خواهی نخواهی رکود اقتصادی خود را درهمه جا بظهور میرساند نتیجه بحران اقتصادی عالم بهیجوجه در اوضاع اقتصادی مارخنه و نفوذی نیافته و امور بازرگانی و دادوستدهای عمومی جریان عادی و طبیعی خود را طی مینماید.

***

یکی از عوامل اجرای این روش نیکو که آهسته و بتدریج قدمهای مفید و مهمی بمنظور آسایش عموم برداشته شهرداری است.

شهرداری تهران بطوریکه ضمن آگهی و خبرهای داخلی مشاهده میشود اخیرا نرخ های واقعی برای اغلب کالاها و دست مزدپیشه‌وران تعیین نموده و همچنین بفروشندگان پارچه های خارجی که کمتر حاضر بودند حدودی برای منافع خود درنظر گیرند اخطار کرده که نرخ واقعی کالاهای خود را معین نموده و در روی مقوائی نوشته روی پارچه ها نصب نمایند.

لازم نیست دراین جا شرح دهیم که این روش که در معاملات ما رایج بود و خریدار و فروشنده هر دو سعی میکردند بیکدیگر دروغ بگویند چقدر زشت و ناپسند است زیرا کمتر کسی است که به معایب آن بی نبرده باشد حتی اگر خوب دقت کنیم می بینیم خود خریداران و فروشندگان نیز دراین وضع بغایت ناراضی بودند و هریک سعی میکردند گناه این کار را بگردن دیگری گذارند و وقتی به فروشنده ایراد شد که چرا نرخ واقعی کالای خود را یک کلام و در آغاز معامله نمیگوئی جواب میدهد اگر قیمت آخر را اول بگویم چون مشتری عادت بجانه زدن و کم کردن قیمت اولی دارد معامله انجام نخواهد شد.

خریداران نیز پیوسته از بی انصافی فروشندگان که هیچوقت حاضر نیستند جنس خود را بقیمت واقعی بفروشند شکوه داشتند و حتی درموقع معامله وقتی فروشنده قیمتی برای کالای خود معین میکرد انها شروع بجانه زدن میکردند و چه بسا معامله درهمین حدود انجام میشد و تازه خریدار دل ناگران بود نکند دراین معامله کلاه سر او رفته باشد.

در قسمت سلمانی و گرمابه هم که تازگی نرخ تعیین شده لازم نیست شرح دهیم چه جریانی داشت البته نه همه آنها بلکه بعضی از آقایان سلمانی ها و صاحبان گرمابه ها در پایان اصلاح یا استحمام وقتی مشتری یک اسکناسی ۲۰ ریالی یا ده ریالی بآنها میداد بجای اینکه حق معین خود را برداشته و باقی پول را بمشتری بدهند تمام پول را بمشتری میداد و با تعارفات بوچ (قابلی ندارد - هرچه میخواهید لطف نمائید) سعی میکردند مشتری را در محظور اخلاقی گذارده و مثلا چهار ریال را ۵ ریال و ۵ ریال را ده ریال بپردازد و اگر احیانا یکی از مشتریان پرروئی میکرد و کمتر از انچه آقای سلمانی یا صاحب گرمابه انتظار داشت میداد فورا آن قیافه بخشش و پرازتعارف بیک رخساره عبوس تبدیل میگردید و کم کم آهنگ صداهم خشن میشد.

اگرچه این روش عمومیت نداشت ولی همین عده کم که این طور عادت کرده بودند اکثریت این نوع کسب وکار را ناپسند و ناروا ساخته بودند.

البته همه تصدیق خواهند کرد که هم روش فروشنده‌گان و هم این رفتار بعضی از صاحبان گرمابه ها و سلمانیها هردومخالف آئین کسب و کار است و بمنتهی درجه زشت و ناپسند میباشد و حتی اگر خود این آقایان اهل حساب بوده و دقیقا حساب نمایند خواهند دید این کار یکی از موجبات تنفر و انزجار و بالاخره کم شدن مشتریان است.

در هرصورت جای خوشوقتی است که شهرداری باین وضع نیز که بهیجوجه متناسب با شئون اخلاقی و اجتماعی امروز مردم هم نیست خاتمه داده و نرخ معینی برای آنها تعیین نمود ولی بازدراینجا از تذکار این نکته ناگزیریم که مردم خود باید با علاقمندی کامل مجری این دستورات و مقررات باشند و درصورت ملاحظه تخلف شکایت نمایند.

اگر کسی بیش از نرخ معین شهرداری کالائی خریداری کند یا پولی بپردازد و پیش خود تصور کند جوانمردی خرج داده کاملا در اشتباه میباشد.

کارخانجات چرمسازی خسروی در تبریز و مشهد

۱۳۱۸/۳/۶

یکی از غرفه های جالب توجه در نمایشگاه ایران غرفه محصولات کارخانه چرمسازی خسروی میباشد. غرفه هائی که در نمایشگاه کالای ایران کارخانه های جدید و صنایع ایران نورا نشان میدهد تصویر پرمعنائی از نهضت اقتصادی کشور را دردیده شخص مجسم مینماید.

کارخانه های جدید و صنایع نومولود این جنبش میباشد و این رستاخیز اقتصادی و یا تجدید اقتصادی مانند رستاخیز معنوی کشور در سایه درایت شاهنشاه معظم کشور و تشویقهای خسروانه این زنده کننده ایران حاصل گردیده است.

شرکت و توسعه سازمان آن

کارخانه چرمسازی خسروی در اغاز نهضت اقتصادی کشور یعنی بسال ۱۳۱۰ تاسیس گردیده از ان تاریخ تاکنون بدون تعطیل مشغول بکار بوده و سرمایه شرکت سهامی کارخانه های چرمسازی خسروی بالغ برده میلیون (۱۰/۰۰۰/۰۰۰) میباشد درسال گذشته (۱۳۱۷) کارخانه چرمسازی تبریز و اخیرا کارخانه چرمسازی مشهد را نیز شرکت مزبور خریداری و درجزء سازمان وسیع چرمسازی خسروی قرار گرفت.

محصولات کارخانه

بدیهی است یک همچو سازمان وسیعی دارای مقدار زیادی محصول بوده قادر است علاوه برتامین عمده مصرف داخلی مقداری نیز صادرات داشته باشد.

اقسام محصولات صنایع چرمسازی خسروی عبارت از چرمهای خرم، ناگوباقسام و انواع و گوناگون جیر و برای تهیه چرم کافی نیز ماشین ابزار از جدیدترین سیستم سفارش داده شده و بزودی نصب خواهد شد علاوه براین شرکت سهامی مزبور ملاحظه کرد که از فضولات پشم میتوان سریشم نیز تهیه کرد و برای انجام این منظور ماشین ابزار سریشم سازی هم سفارش داده است.

درطی شرحی که راجع به محصولات کارخانه چرمسازی خسروی داده میشود لازم است یادآوری نمائیم که این توسعه سازمان کارخانه صنایع چرمسازی شرکت سهامی خسروی و توسعه و ترقی سایر بنگاههای صنعتی مرهون تشویقها و الطاف و عنایات ذات شاهنشاه عظیم‌الشان کشور میباشد، چنانکه در سال ۱۳۱۲ هنگام تشریف فرمائی موکب اعلیحضرت همایون شاهنشاهی به تبریز و همچنین در ۱۳۱۵ هنگام تشریف فرمائی موکب مبارک والاحضرت همایون ولایتعهد به تبریز کوشش و جدیت کارکنان شرکت و کارخانه و سازمان صنایع جدید چرمسازی خسروی موردتوجه ملوکانه واقع گردید و تشویق فرمودند.

مصرف داخلی و صادرات

برای مصرف داخلی کارخانه های چرمسازی خسروی روزانه ۵۰۰ تا ۸۰۰ جلد چرم گاوی و گاومیش تهیه مینماید.

از پوستهای گوسفندی و بزی روزانه ۲۵۰ تا ۴۰۰ جلد تدارک میگردد.

علاوه براین روزی هزار پوست بزوگوسفند فقط برای صادرات از کارخانه مزبور بخارج و بامریکا و اروپا فرستاده میشود.

البته با تشویقهای روزافزونی که دولت حاضر پیوسته از بنگاههای صنعتی کشور مینماید و موفقیتهای شایانی که دراین رشته نصیب کارکنان بنگاه خسروی شده است. امید میرود بر مصرف داخلی صدی پنجاه درآتیه افزوده شود و همچنین مصرف صادراتی نیز درآینده دوبرابر گردد.

این کامیابی گذشته از تشویق و حمایت دولت وابستگی بخوبی محصول کارخانه نیز دارد که پای کمی از محصولات چرمی خارجه نمیاورد و ضمنا یادآور میشویم. که فعلا درحدود صدی هشتاد مصرف کارخانه از حیث چرم خام و مواد اولیه از محصول کشور تامین میگردد و این بواسطه جدیتی است که از طرف کارکنان شرکت برای بهبودی محصول چرم خام داخله کشور انجام گردیده است.

شماره عمله و کارداتان

درکارخانه چرمسازی خسروی هزار عمله کار میکنند و سازمان کارخانه های متعلق باین شرکت دارای سه تن کاردان آلمانی و دوتن ایرانی است و تحت نظر کاردانهای مزبور محصولات چرمی این کارخانه تهیه و تدارک میگردد.

***

ما آرزومندیم تمام بنگاههای صنعتی و مفید کشور روزبروز ترقی و توسعه پیدا کرده و دایره این تجدید حیات اقتصادی و رستاخیز بزرگی که در سایه توجهات شاهنشاه معظم کشور حاصل شده توسعه کامل یافته و روزبروز براقتدار مادی و معنوی کشور شاهنشاهی افزوده شود.

وضعیت بازرگانی ما

۲۹ شهریور - راجع به شرحی که بقلم یکی از بازرگانان دران روزنامه درموضوع وضعیت بازرگانی مادرج گردیده خواهشمند است شرح مختصری را که نیز این بنده درتائید آن تهیه نموده‌ام لطفا درج نمائید:

بازرگانان کشورشاهنشاهی ایران همواره رعایت قول و تعهد خود را برهرچیز مقدم شمرده و درادواری که مشکلات اقتصادی هم ما را درمضیقه قرارداده بود باز از انجام تعهدات خود اندکی غفلت نکرده و آمارهای بازرگانی کشورها شاهد است که دراین دوره ده ساله اخیرهمه کشورها از معاملات ما انتفاع کامل حاصل کرده و از صحت تعهدات ما راضی و شاکر بوده‌اند.

دولت کارآگاه خردمند ما بعد از آنکه بقسمتی از اروپا آگهی جنگ داده شد آگهی بیطرفی داد تا رشته بازرگانی میان ما و دول بیطرف عالم که موجب استفاده جانبین است بریده نگردد و زمینه های عمرانی که در کشور مهیا گردیده است دچاروقفه نشود.

یعین داشتم که این رویه دولت شاهنشاهی که بنفع انسانیت است درنزد همه دول جهان مقبول ومحترم شمرده خواهدشد متاسفانه اخیارسه هفته گذشته خلاف این راثابت میکند زیرا که بدون هیچ علتی لطمات بزرگ ببازرگانی ماواردشده است. کالاهای بسیارکه ابتیاع نموده و یا دربنادربیطرف یا درکشتیهای بیطرف بوده‌اند موردتهدید و منع و تاخیرواقع گردیده‌اند درنتیجه اوضاعی شبیه بمواقع اشتعال جنگ درکشورما شروع گردیده است. اگربرفرض لطمه بکشتیهای بازرگانی خصم درموقع جنگ جایز باشد اما لطمه زدن به کالای یک دولت بیطرف که باکشتی دولت بیطرف دیگربرای یک مقصود عمرانی یا برای رفع حوائج روزانه یک ملت حمل میشوددرهیچ منطقی موردندارد. بطوریکه لازمه بیطرفی است بدیهی است که کشورما مثل کشورهای متخاصم اجناس و احتیاجات چندساله خود را قبلا احتکار نکرده است و نیازمند مبادلات عادی بازرگانیست و این قبیل اشکالاتی که برای متاع او رخ میدهد بکلی غیرمنتظراست درحقیقت مثل این است که مرتکبین این اقدامات میخواهند بدولت ما هم که درعین بیطرفی است یک جنبه متخاصم بدهند والا محاصره اقتصادی و منع حوائج زندگانی ما چه معنی دارد؟ دراینصورت فایده بیطرفی چیست و تفاوت این اوضاع باروزگار منازعه و مبارزه چه خواهدبود؟ این وضع رفته رفته غیرقابل تحمل میگردد.