اطلاعات

سال سی‌وششم ـ شماره ۱۰۶۶۶ تکشماره ۳ ریال

دوشنبه ششم آذرماه ۱۳۴۰

سیاست کندی دربارهٔ کمکهای خارجی امریکا تغییر میکند

کمك امریکا ببعضی کشورها قطع میشود

امریکا تنها بکشورهائی کمك میکند که اشتیاق به پیشرفت داشته باشند

بدستور کندی ۱۱۹۵ پروژه کمکهای خارجی آمریکا تحت مطالعه قرار گرفت

درصفحه سوم

بدنبال لغو دریافت یك درصد مالیات اراضی

قیمت منطقه‌ای اراضی تقلیل مییابد

ممکن است چهاردرصد مالیات معاملات انتقالی اراضی به دو یا سه درصد تقلیل یابد

مالیات یك درصد اراضی لغو نشده بلکه تصویبنامه مربوط بدریافت آن، در شهر های مختلف لغو گردیده است ودر صورت ایجاد بورس بازی دولت دوباره میتواند آنرا دریافت دارد.

امروز اطلاع حاصل شد که بدنبال لغو مالیات صدی یك اراضی دروزارت دارائی مطالعاتی در جریان است تا قیمت منطقه‌ای را که مدت دوسال است تغییری درآن داده نشده مطابق وضع روز کاهش یابد

قیمت منطقه‌ای

قیمت منطقه‌ای قیمتی است که وزارت دارائی در چند سال قبل در موقعیکه معاملات زمین خوب بود پس از ارزیابی کارشناسان روی مناطق مختلف شهر تهران واراضی اطرا ف تهران گذاردند ومالیات صدی یك و مالیات صدی چهار معاملات اراضی براساس این قیمت گرفته میشد . اگر سند قیمت زمین کمتر از قیمت منطقه‌ای بود ملاك تشخیص مالیات ، قیمت منطقه‌ای بود ولی اگر قیمت سند بیشتر از قیمت منطقه‌ای بود قیمت سند ملاك قرار میگرفت . از مدتی پیش وزارت دارائی در نظر داشت که تجدید نظری درمورد قیمت منطقه‌ای بعمل آورد اماموضوع مهمتری که همان لغو مالیات اراضی باشد در دستور بود .

درسال قبل وزیر دارائی وقت برای اولین بار در همین روزنامه اعلام داشت که مالیات اراضی لغو خواهد شد . اما بعلل مختلف این نظر بتعویق افتاد و در دولت فعلی هم یکبار در اوایل کار از طرف وزارت دارائی پیشنهاد شد که مالیات اراضی لغو گردد اما دولت مصلحت ندید تا اینکه چندی قبل جلسه‌ای باشرکت آقای دکتر احسانی مدیر کل وزارت دارائی و دکتر نصر شهردار تهران و آقای منصور دبیر کل شورایعالی اقتصاد تشکیل شد و موضوع لغو مالیات اراضی مورد بحث ومطالعه قرار گرفت و تصمیم گرفته شد که تصویب نامه دریافت یك در صد مالیات اراضی لغو شود .

تقلیل چهار درصد

در حال حاضر وزارت دارائی ازهر معامله زمین معادل صدی چهار قیمت منطقه‌ای آن مالیات معامله اخذمی کند در نظر است که دراین مورد هم تسهیلاتی فراهم شود بهمین علت بزودی کمیسیونی برای این امر تشکیل می گردد و قیمت منطقه‌ای مورد تجدیدنظر قرار میگیرد و پیش بینی میشود که قیمت منطقه‌ای حداقل ۲۵ در صد و حداکثر تا ۵۰ در صد تقلیل یابد . همچنین مالیات از معاملات نیز ممکن است تقلیل یابد ودراین مورد هم پیش بینی میشود که چهار در صد به دو یا سه در صد تقلیل یابد .

مالیات لغو نشده

آقای احسانی مدیر کل وزارت دارائی که تصویب نامه اخیر بانظر ایشان تنظیم شده است اظهار داشت اولا باید این نکته را یاد آور شد که مالیات یك در صد اراضی لغو نشده فقط برای شهرستانهای مختلف موقوف الاجراء خواهد بود زیرا مالیات یك در صد از اراضی باید براساس ماده ۲۱ قانون مالیات بردرآمد وصول میگردید این ماده با تصویب نامه اخیر ازبین نرفته و بقوت قانونی خود باقی است منتهی در همان قانون بموجب تبصره همان ماده گفته شده که اجرای قانون در هرشهرستان باید با تصویب نامه دولت باشد ودولتهای گذشته هم باصدور تصویب نامه در باره شهرهای مختلف تصمیم باجرای قانون گرفتند تصویب نامه جدید که در جلسه اخیر هیات دولت تصویب شد مربوط به لغو سه تصویب نامه مختلف است که دوتای آنها درسال ۳۷ ویکی هم درسال ۳۸ بتصویب رسید ودر آن شهرهائی که بایددر آن مالیات یك درصد گرفته شود تعیین گردید ولی با لغو تصویب نامه‌های مزبور عملا دریافت مالیات صدی یك مسکوت گذاشته شد ولی صدی یك موقعی که دوباره صلاح بداند میتواند باصدور تصویب نامه ای دوباره مالیات صدی یك اراضی را در شهرهای مورد نظر بموقع اجرا بگذارد .

بقیه درصفحه هفدهم

سفیر جدید ایران در سوریه تعیین شد

* دمشق یك مرکز مهم سیاسی در دنیای عربی است و ایران برای روابط خود با کشور های عرب اهمیت خاصی قائل است
* توسعه روابط بازرگانی و فرهنگی ایران و سوریه ، از اقدامات مهم نمایندگی سیاسی ایران در سوریه خواهد بود

امروز کسب اطلاع شد که مطالعات وزارت امورخارجه ایران

بقیه درصفحه هفدهم

در این عکس دوگل رئیس جمهوری فرانسه ومکمیلن نخست وزیر انگلیس هنگام مذاکرات خصوصی در کاخ نخست وزیری انگلیس دیده میشوند .دوگل پس از این مذاکرات به پاریس بازگشت و بدنبال آن برخی منابع غربی اعلام کردند که مکمیلن نتوانسته است دوگل را قانع سازد با ینکه در مقابل شوروی نرمش بیشتر لازم است

دولت

باکمك صاحبان کارخانه‌ها برای کارگران خانه میسازد

یك میلیارد ریال از اعتبارات بیمه‌های اجتماعی کارگران باینکار اختصاص مییابد

خانه سازی برای کارگران علاوه بر تامین مسکن کارگران موجب رونق کارهای ساختمانی وایجاد کار برای کارگران ساختمانی و تولید کنندگان مصالح ساختمانی خواهد بود

امروز خبرنگار ما گزارش داد : بنا بامر شاهنشاه از طرف دولت برای رونق بخشیدن بکارهای ساختمانی وخارج کردن آن از رکود اقداماتی آغاز شده است برای بررسی موضوع کمیسیونی هم باحضور آقای نخست وزیر در کاخ نخست وزیری تشکیل شده است وقرار است برای گروه کثیری از کارگران خانه ساخته شود. خبرنگار مادر گزارش خود اضافه

بقیه درصفحه هفدهم

مرد انقلابی کابینهٔ امریکا برکنار شد

چستر بولز که خواهان تغییر انقلابی سیاست خارجی آمریکا بود تغییر کرد

* هریمن و جرج مك گی بمعاونت وزارت خارجهٔ امریکا منصوب شدند
* بولز مظهر جناح چپ وزارت خارجه امریکا بود
* وی متهم بود که با حمله به کوبا مخالفت کرده است
* جرج مك گی بمقام معاون اول رئیس جمهوری امریکا رسید.

درصفحه سوم

امروز شهردار تهران گفت:

کشتارگاه باید مستقل شود ومانند بنگاه برق وسازمان آب مستقلا مسئله گوشت را اداره کند

میدانها باید متمرکز شود وواسطه‌ها اخراج گردند

امروز اطلاع حاصل شد که شهرداری تهران درنظر دارد سازمان جدیدی برای اداره امور گوشت شهر بوجود آورد و بهمین لحاظ اداره کشتارگاه تهران بصورت سازمان مستقلی درمی آید و شهرداری در اداره امور آن دخالتی نخواهد کرد .

نظر شهرداری آنست که هر یك از سازمان های فعلی شهرداری وظایف خود را بطور مستقل انجام دهد تا هریك از مامورین ومسئولین امر بتوانند آن سازمان را با نظم

بقیه درصفحه هفدهم

امروز از آرامش بازپرسی شد

علاوه بر آرامش ازعده‌ای دیگر از مسئولین سازمان برنامه نیز بازپرسی میشود

* امروز در دیوان کیفر از متهمین وزارت راه وشهرداری تحقیقات شد
* مهام شهردار اسبق تهران نیز سه روز دیگر بباز پرسی مراجعه میکند
* به پرونده سوء جریانات وزارت پست و تلگراف رسیدگی میشود

ساعت ده صبح امروز آقای احمد آرامش سرپرست سابق سازمان برنامه بدیوان کیفر آمد. همراه آقای آرامش عده‌ای از دوستان وی دیده میشدند . وی پس از آنکه با خبرنگاران روبرو شد باخنده گفت این روز ها تازه بتازه یکدیگر را می‌بینیم .

آقای آرامش از طرف آقای نصیری بازپرس دیوان کیفر که بپرونده آقای ابتهاج رسیدگی میکند بعنوان مطلع برای انجام پاره‌ای تحقیقات احضار شده‌است .

علاوه بر آقای آرامش عده‌ای از مسئولین قسمتهای مختلف سازمان برنامه نیز بعنوان مطلع و متهم ببازپرسی خوانده شده‌اند که بتدریج از آنها تحقیق خواهد شد .

آقای آرامش قبل از ورود باطاق بازپرس بخبرنگاران که راجع به آقای

بقیه در صفحه هفدهم

بموجب طرحی که بدولت داده شده :

مالیات املاك غیراستیجاری لغو میشود

سهم شهرداری از مالیات مستغلات اجاری بوزارت دارائی منتقل میشود

وزارت دارائی ضمن تسلیم طرح تصویب‌نامه لغو مالیات یك درصد اراضی بدولت طرح لغو مالیات املاك غیراستیجاری و همچنین انتقال سهم شهرداری از مالیات مستغلات اجاری بوزارت دارائی راهم تدوین کرده بود اما دولت دررسیدگی خود این قسمت را از لایحه جدا کرده وبوزیر کشور تسلیم نموده تا پس از مطالعه به هیئت دولت برگرداند .

بموجب این طرح دریافت مالیات از مستغلات غیر اجاری لغو میشود زیرا این عمل یك نوع عوارضی است که حق شهرداری میباشد که میتواند از خانه های غیر اجاری دریافت دارد و متقابلا وزارت دارائی معتقد است شهرداری نباید از مالیات بردرآمد مستغلات اجاری ۵۰ درصد سهم بگیرد چون مالیات حق وزارت دارائی است واز مالیات هم شهرداری نباید حقی دریافت دارد در حقیقت وزارت دارائی پیشنهاد کرد که شهرداری باید درمورد املاك غیراستیجاری خودش راسا عوارض وضع کند و مالیات فعلی لغو شود و دارائی هم باید از مستغلات اجاری آنچه که بنام مالیات میگیرد سهم خود دانسته و بشهرداری از این بابت چیزی نپردازد .

طرح مزبور براساس همین نظر تدوین شده است که بزودی پس از خاتمه مطالعه وزیر کشور در هیئت وزیران مطرح خواهد شد .

گزارشی ازگمشدن مایکل راکفلر

راکفلر جوانان قبایل بومی را بجان یکدیگر میانداخت

که جنك و دعوای آنهارا مشاهده کرده ومسافرت جالبی داشته باشد

* مایکل راکفلر عاشق اکتشاف نواحی جدید و مطالعه درباره زندگی قبایل بدوی بود
* وقتی راکفلر شنید چند روزنامه نگار به درهٔ «بالیم» آمده‌اند فوق العاده نگران وناراحت شد

«پتر هاستینك» فرستاده مخصوص یونایتدپرس در گینه جدید در گزارشی که برای روزنامه «اورور» فرستاده جریان ملاقات خودرا در دره «بالیم» با مایکل راکفلر شرح داده است چند روز پس از این ملاقات راکفلر جوان درمیان جنگلهای انبوه گینه جدید که مسکن قبایل وحشی خطرناکی است ناپدید شد وتا کنون اثری از وی بدست نیامده‌است .

اینك دومین قسمت گزارش فرستاده یونایتد پرس به‌نظر خوانندگان گرامی میرسد .

هنگامیکه برای نخستین بار با اعضاء هیئت «مایك» آشنا شدم نخواستم زیاد در اطراف چگونگی ماموریت این هیئت و نتایجی که از کار خود گرفته‌اند تحقیقات بکنم . زیرا افراد هیئت همه خسته بنظر میرسیدند وگذشته ازآن میدانستم که آنها حاضر نخواهند شد نتیجه تحقیقات خودرا به‌آسانی با هر کسی در میان بگذارند .

اما «مایك» باسئوالات پی در پی خود مرابستوه آورد. راکفلر جوان میخواست بداند هدف مسافرت من به گینه جدید و دره «بالیم» چیست :

برای چه منظوری به دره بالیم آمده‌اید ؟ از کی در اینجا هستید ؟ درباره چه موضوعی میخواستید رپرتاژ خودرا بنویسید ؟ برای چه درست موقعی رابرای آمدن باین منطقه انتخاب کرده‌اید که ما میخواهیم بامریکا برگردیم ؟ وازاین قبیل سئوالات دیگر هرچه خواستم به «مایك» حالی کنم که حضور تو در دره «بالیم» تصادفی است بخرجش نرفت . هیچ یك از اعضاء هیئت گفته‌های من را باور

بقیه‌در صفحه هفدهم

موقعیت جزیره گینه جدید دراقیانوس آرام

روزی که سفارت ایران در سوریه تعطیل شد

شیعیان سوریه با رهبر روحانی خود با حال تاثر بسفارت آمدند و اظهار امیدواری کردند دوباره پرچم سفارت ایران بالا برود

* **شیعیان سوریه پادشاه ایران را پادشاه کلیه شیعیان دنیا میدانند وبعد از هر نماز برای شاهنشاه ایران دعا میکنند**

اخیرا رادیو ایران دونفر نماینده برای تهیه گزارشهائی از مبارزات مردم سوریه در راه کسب استقلال به دمشق فرستاد که اولین گزارش آنها باین شرح انتشار مییابد :

پس از طی چندهزار کیلومتر راه امروز به دمشق رسیدم درتهران که بودم داستانهائی راجع به جنایات رژیم عبدالناصر هنگام تسلط بر سوریه شنیده بودم اما چه در بیروت وچه در عرض راه ازمردم عادی مطالبی شنیدم که از داستانهای دوره های انگیزسیون قرون وسطی وازمنه کنترل عقاید و دوره حمله چنگیز وتیمور باین سرزمین مهیج تر است . تا این ساعت از چند نفر سوری شنیدم که میگفتند عبدالحمید السراج معاون وعامل عبدالناصر در دمشق مرتکب جنایات واعمال انواع شکنجه هائی علیه مخالفان عبدالناصر که طرفداران استقلال سوریه بودند شده است این مطالب بماند برای گزارشهای بعد که بتفصیل راجع به آنها صحبت خواهم کرد .

بقیه در صفحه نوزدهم

باشگاهی که زنان و مردان را بازدواج میکشاند

دراین باشگاه زنان و مردان همه رازهای خودرا بهم میگویند

پاریس ـ آسوشیتدپرس ـ ۲۷ نوامبر ـ هرکدام از چهار میلیون و ۵۰۰ هزار مردان عزب امریکائی و یا چهار میلیون وصد هزار زنان بدون شوهر فرانسوی اکنون می‌توانند درباشگاه شبانه رقص های لخت شهرپاریس عضویت یابند و یا آنجارا تبدیل به‌پاتوق خود کنند. کسانیکه این کلوب راداثر کرده‌اند خودشان مدعی هستند که آنجا باشگاه رقص های لختی نیست بلکه محلی برای عریان تجلی دادن مکنونات قلبی است .

آنها میگویند که دراین باشگاه که فرانسویها آنرا «کلوب‌عریان» وافراد تنها مینامند هیچکس با کندن لباسهایش عریان نمیشود بلکه عده بسیار زیادی از مشتریهای این باشگاه لباس قلب‌هایشان را درمی‌آورند و خودرا چنانکه هستند(نه چنانکه می‌نمایند نشان میدهند و باریك‌ترین دقایق امیال و هوس هایشان را بایکدیگر مورد بحث قرار میدهند . آنها می گویند که در جلسات رقص عریان افکار و امیال مشتریهای کلوب موضوعاتی مانند مسائل جاری مربوط بامور قلبی ویا درباره این موضوع که مردبرای عزب ماندن وزن برای ازدواج کردن آفریده شده وبحث های کشاف و پرهیجان درگیر می‌شود.دراین جلسات رهبری مذاکرات رایك زن زیبا که به‌نوبت بعنوان ستاره کلوب انتخاب میشود دردست دارد . او در نهایت تواضع بحث بسیار حساس را مطرح میکندوسپس مشتریان دیگر در این بحث شرکت میجویند . مقامات باشگاه اظهار میدارند که نتایج این مباحثات معجزه‌آمیز است ، زیرا از ۱۷ هزار اعضای کلوب هرساله ۵۰۰ نفر تحت تاثیر صحبت‌هائی که دراین جلسات میشود بدام ازدواج میافتند.

محل فروش ذغال ازطرف شهرداری

شهرداری تهران برای رفاه وآسایش مصرف کنندگان ذغال درهم رادر محلهای زیر بقرار خرواری ۹۰۰ ریال از پنجم آذرماه سال جاری بفروش میرساند .مصرف کنندگان میتوانند همه روزه در نقاط ذیل مراجعه و ذغال مورد مصرف خودرا باپرداخت وجه بنرخ بالاتحویل بگیرند

۱ـ انبار ذغال برزن هفت واقع در خیابان شهباز دروازه‌دولاب
۲ـ برزن پنج واقع در خیابان مولوی چهارراه گمرك
۳ـ برزن شش خیابان سپهبد رزم‌آراء مقابل خانه‌های کوی شاه
۴ـ برزن ۲ خیابان استخر سرای راه‌پیما
۵ـ شهرداری منطقه نازی‌آباد

۱ـ۲ شهردار تهران

جویای شریك

یك موسسه پردرآمد برای توسعه کار احتیاج به شریك دارد به‌تلفن ۴۱۲۰۳ مراجعه فرمائید .

۱ـ۳ ۱ـ۲۸۹۰۴

پتوهای جهان
درشش نوع مختلف

سوپر استور میدان ۲۴ اسفند
فروشگاه بهترین مواد غذائی

چای جهان
۲۵۲ ۲۵۱

دیروز دنباله مقالات نگاهی باصفهان وشیراز تحت عنوان کارخانه قند بختیاریها در صفحه ششم چاپ شد وهمه روزه این سلسله خاطرات سفر درآنجا بنظر خوانندگان محترم میرسد .

نیروی جوانهای ما

بحث دادگستری و مشکل تاکسی هادربین صحبتی که درباره نکات فرمان شاهانه داشتیم فاصله انداخت .

آنجاکه اعلیحضرت همایونی درفرمان تاریخی خود خطاب به دولت دردها ودرمانهای آنرا در شش قسمت بیان فرموده‌اند ،نکته‌مهمی مورد توجه قرار گرفته که بی شك اگر مهمترین تمام آن مطالب نباشدلااقل باید گفت اجرای تمام آن مواد و دستورها بستگی بتامین این یکی دارد ، و آنهم مسئله «آدم ها» ونیروی انسانی است .

تردیدی نیست که کارها باید بدست افراد اداره شود ، وافراد از نظر تعداد وشکل‌وقیافه ظاهری هم تا حالا نه‌گم بوده‌اندو نه‌کم .. پشت میز ادارات‌وموسسات دولتی وشهرداریها گوش تاگوش‌همیشه پراز افرادبوده و هست وحتی باید گفت که نه تنها تعدادشان کم نبوده بلکه بارها اتفاق افتاده مسئله‌ای بنام افزونی افراد مطرح ومورد نظر قرار گرفته و بعضا در صدد حل آن مشکل برآمده‌اند .بهرحال چه تعداد این افراد بیش از اندازه باشد و چه بمقدار کافی ، قدرمسلم اینست که از نظر کیفیت وخاصیت وشاید هم شکل سازمانی و ترکیب بندی طوری هستند که تاکنون استفاده کامل از این دستگاهها امکان پذیر نبوده و خلاصه آن خون وانرژی وقوه جهش لازم در عروق دستگاهها وجود نداشته تا بتواند سرعت و دقت عمل لازم را به‌چرخهای مملکت بدهد .

برای جبران قسمتی از این نقیصه تشکیل کمیسیون های بررسی وضع کارمندان در فرمان ملوکانه ملحوظ شده، ومقرر داشته‌اند که هیئت هائی مرکب از چندنفر از پاکترین ومطلع ترین صاحبمنصبان هروزارتخانه‌و دستگاه دولتی بنشینند وبوضع همکاران خودرسیدگی کنندکه بامداقه وسوابق مربوطه افراد زائد را تشخیص وعدهٔ صالح ولازم رابرای اداره امور وزارتخانه معین کنند ...

اما برای تامین قسمت دیگر از احتیاجات کشور در زمینه نیروهای انسانی و عناصر فعاله که با انرژی وقدرت بیشتری چرخها رابابد بحرکت درآورند ، پیش بینی دیگری منظور شده‌است که دولت بااجرای آن قادر خواهد بود نیروی تازه وجوانتری به دستگاههای مملکت بدهد ، آنهم استفاده‌از وجود جوانان مملکت‌است ...

جوانها همانطور که دارای آرزوها و هوس های بی حد و حصر هستند درعین‌حال از فکرجوان وقدرت کارفراوان وسرشارنیزبهره‌مندند، اتفاقا علت اصلی گله‌و شکایت جوانها که‌گاهگاهی نیز بصورت‌عصیان وسرکشی از نظام کهن اجتماعات ظاهر میشود از همین رهگذراست که‌چرا مملکت وجامعه از قدرت کار وانرژی سرشار آنها بهره‌برداری نمیکند ...

یك فرد جوان که بازوان خودراقوی ، فکرخودرا سالم، روح خودرا بشاش‌و خلاصه تمام وجودخودرا آماده برای مبارزه بامشکلات زندگی وحل وفصل مسائل مربوط به آن می‌بیند طبعا ازاینکه اورا درکارهای وطنش بیازی نمیگیرند دلتنك شده واحساس حقارت میکند ... اما چون عملا حقیر و ناتوان نیست لذا ابرازعدم رضایت میکند ونیروی خودرا ازراه تخریب برخ کسانی می‌کشد که‌خواسته‌اند قدرت وتوانائی اورا نادیده بگیرند ...

تعداد این جوانها درهمه جای دنیا زیادند و یك اجتماع عاقل وسالم بموازات تمام تدابیری که برای ادامه حیات خود می‌اندیشد بایدبکار انداختن نیروهای جوان وارج وقدر قائل شدن به توانائی جوانان خود را درراس تمام کارها قرار دهد ...

اعلیحضرت همایونی درفرمان خود دولت را صریحا متوجه این نکته مهم فرموده ومقرر داشته‌اند که مخصوصا درکارهای عمران و آبادی و بهبود زندگی مردم ازوجود جوانان کشور استفاده بعمل‌آید.. «گردان جوانان» اصطلاح بسیار مناسب وزیبائی است که‌در آن‌فرمان تاریخی دراین موردبکار برده شده‌است ...

مملکت احتیاج باین دارد که بین دهات از یك طرف وبین دهات‌و شهرها از طرف دیگر جاده‌های‌فرعی‌احداث‌شودوروابط ومراوده مردم‌از هرجهت بایکدیگر بیشتر و آسانتر صورت‌گیرد.

برای بهبود زراعت کشور ، مزارع احتیاج به تشخیص نوع خاك وبررسی وضع آب ومطالعه تاثیر انواع‌کودهای شیمیائی در محصولات مختلف دارد تا واقعا برنامه‌های عمرانی کشاورزی در زمینه ازدیاد تولید و افزایش‌بازده اراضی به نتیجه برسد.

نهضت خانه سازی دردهات و آشنا ساختن کشاورزان به‌زندگی جدید و تعلیم دادن آنها برای آمادگی در اداره کردن اراضی وبرای شرکت در تشکیل انجمن های ده وانتخابات پارلمان و انجام سایر اصلاحاتی که مورد آرزوی طبقه جوان و روشنفکر ونسل حاضر کشور است نیاز بدان دارد که افرادی با ایمان و علاقه ودر عین حال توانا که‌ازباد وباران نترسند وباهر سرمای کوچکی دچار سرماخوردگی نشوند ویا از مشکلات نهراسند ، بصورت دسته جمعی باتعلیمات کافی روانه مزارع وکارگاههای خانه سازی و غیره بشوند و عملا گوشه‌ای ازکارها را در دست بگیرند .. اگر نسل جوان میخواهد که‌وطنش سرسبز و آباد و شکوفان باشد باید عملاواردمیدان شودو از نیرو و استعداد سرشاری که‌درنهاد خود دارد کارهائی راکه احتیاج‌به بذل نیرو و انرژی دارد انجام دهد...

هم اکنون در هر شهر واستانی‌تعداد زیادی جوانان فعال وخوش قلب ومایل بخدمت بیکار وبلاتکلیف شب رابه سحر و صبح رابه‌شام میرسانند بی آنکه وجودشان مشمرواقع شود ،همچنانکه از هر شهر و استانی تعداد زیادی جوانان تحصیل کرده وروشنفکر در تهران‌بسر میبرند که تهران نه قادراست همه آنان را بشناسد واز وجودشان استفاده کند و نه واقعا باید ازیك تهران چنین توقعی را داشت .

همه این جوانان میتوانند و باید در شهرها و استانهای خودشان‌فکر بدهند، اظهار نظربکنند ، درساختن وپرداختن شهرشان ابراز وجود نمایند ،پیشاهنگ اصلاحات و اقدامات اصلاحی واساسی بشوند ،خودی نشان بدهند ،دهات و مزارع شهرشان را از نشاط و فعالیت خودلبریز سازند و خلاصه همچون خون تازه‌ای دررگهای کشور بدوند وحیات تازه بکشور به‌بخشند ...

بنظر ما اینست مفهوم و منظور شاهنشاه ازتشکیل «گردان جوانان» حالا چگونه بایداین کار تحقق پذیرد ، این دیگر مطلبی است که‌باید مقداری روی آن فکر کرد، خود جوانان بایدپیشنهادهایشان‌را در زمینه چگونگی سازمان دادن براین گردانها برای‌دولت بفرستند، وپیش کسوتهای شهرها ودولت و کمیسیونهائی که ماموریت انجام این کاررا بعهده میگیرند نیز باید که روح این دستور را بخوبی‌درك کنند، باکمال صفا و تصمیم از این نیروهای حاضر و آماده بهره برداری کنند . باید همه بپذیریم که انجام کارها آدم لازم دارد و آدمهای وطن ما هم همین جوانان‌ماهستند،این آبشارهای نشاط باید باغریو پر طنین خود فضای کشور راپرکنند . شهرها و مزارع وجاده‌ها ومعادن و همه جا وهمه‌جا باید رنك وبوی جوانان رابخود بگیرد ،بایداین بازوان ستبر ، افکار جوان ،دیدگان پرنور ، لبان خندان و دلهای پر از امید برای آبادی مملکت بکار بیفتند... برای جوان ،کار کوچك وبزرك ندارد ، زیرا جوان هرکاری را به بزرگی میرساند، بگذارید اینها کار بکنند تا کشور آباد و سربلند شود .

پنجمین شماره بزرگترین نشریه هنری ایران

ماهنامه ستاره سینما

بایك دنیا مطلب درباره تئاتر ،اپرا ،سینما درایران وجهان باهمکاری برجسته‌ترین نویسندگان هنری کشور با یك‌هدیه بی‌نظیر در ۸۸ صفحه صبح‌فردا منتشرمیگردد.
این‌شماره‌ماهنامه ستاره‌سینما راقبل‌از نایاب شدن‌تهیه فرمائید

راهنمای انشاء‌ونامه‌نگاری

ویژه دبیرستانها واستفادهٔ عموم

تالیف : آذینفر

حاوی: قواعدانشاء - نویسندگی- نامه‌نگاری، وهمچنین برگزیدهٔ آثار مختلف از نویسندگان بزرك و نمونه نامه‌های گوناگون
بوسیله مؤسسه مطبوعاتی شرق- میدان بهارستان‌منتشرشد
آ-۲۸۶۹۴

کتب واسناد تاریخی

راجع بایران در اسپانیا

از دکتر حسین فاخر. کتابفروشیهای ابن‌سینا-اقبال خیام- صفی علیشاه ۱-۲ آ-۴۱۳۴۷

از: «جلال آل‌احمد»

نون والقلم

منتشرشد

انتشارات امیرکبیر- ناصرخسرو وشاه‌آباد

کلاسهای ماشین‌نویسی مخصوص بانوان

درکلاس های ماشین نویسی انجمن دوشیزگان‌وبانوان‌درکوتاه - ترین مدت بااین‌فن پرارزش آشنا میشوید. کلاسهامخصوص‌خانمهااست ماشین نویسی فارسی ولاتین زیرنظر استادفن تدریس میشود.
نامنویسی همه روزه صبحها از۹ تا۱۲ وعصرها از۴ تا۷بعدازظهر درانجمن دوشیزگان وبانوان- خیابان ثریابین‌ویلاوفیشرآباد-
تلفن‌های: ۶۱۶۴۰و۶۷۴۴۱ (۱)

دکترمعانی

امراض مقاربتی‌مجاری ادرارمعالجه سوزاك تازه و کهنه- ورم‌پروستات و مستی وناتوانی -ضیق‌مجرا امراض‌زنانه خیابان فردوسی مقابل بانك‌ملی مرکز . ۱-۱۰ آ-۲۱۰۳

باکمال تاسف درگذشت مرحومه **بانو اختر قوامی‌شیرازی** مادر ماجده آقای محمد قوامی شیرازی عضو محترم سازمان نگهبانان آزادی را باطلاع اعضاء سازمان نگهبانان آزادی و سایر دوستان میرساند مجلس ترحیم آنمرحومه روزسه‌شنبه هفتم آذر از ساعت ۱۰ تا ۱۲صبح درمسجد حاج‌حسن واقع درخیابان بوعلی منعقد میباشد

سازمان نگهبانان آزادی- حسین‌مکی
آ- ۲۱۳۴۳

بدینوسیله فوت جانگداز مادر عزیزم **بانو اختر قوامی شیرازی** را باطلاع دوستان وآشنایان میرساند مجلس‌ترحیم مردانه روز۳شنبه ۷ر۹ر۴۰ از ساعت ۱۰صبح تا ۱۲درمسجد حاج‌حسن خیابان ارامنه واقع درخیابان شاهپور و مجلس‌ختم زنانه همانروز از ساعت ۳ تا ۵ بعداز ظهر درمنزل شخصی میدان فوزیه اول خیابان شهناز کوچه امامی کاشی ۱۳ منعقد می‌باشد

محمد قوامی شیرازی

بانهایت تاسف درگذشت **بانو فرخ غفاری** والده آقایان حسن فرخ‌کیش- سرهنك‌محمد فرخ‌کیش - حسین فرخ‌کیش علی فرخ‌کیش - پوران فرخ‌کیش - هما فرخ‌کیش را باطلاع اقوام و دوستان میرساند مجلس ختم مردانه روزسه‌شنبه هفتم‌ماه جاری از ساعت ۳ تا ۵بعداز ظهر درمسجد رحمتیه واقع درخیابان شکوفه مقابل فروشگاه شماره ۲تعاونی ارتش برقرار و مجلس ختم زنانه درهمان روز و همان ساعت درمنزل آقای حسن‌فرخ‌کیش واقع درخیابان خواجه‌نصیر طوسی کوچه داورپناه پلاك۱ منعقد میباشد .

خانواده‌های فرخ‌کیش - مسعود تهرانی - هاشمیان- صدیقی -ندافی - محی‌الدین معارفی - محمدهادی‌شهرستانی
بخانواده محترم آنمرحومه بویژه بازماندگان مصیبت وارده را تسلیت میدهیم

بمناسبت تصادف روزسه‌شنبه هفتم آذرماه جاری با شب چهلمین روزدرگذشت شادروان **فتح‌اله صفائی (صفاء - الملك)** مجلس تذکری ازساعت ۳ر۵ الی ۵ بعدازظهر درخانقاه مرحوم صفی‌علیشاه قدس‌سره تشکیل خواهد شد انتظار دارد دوستان و خویشان و آشنایان باتشریف‌فرمائی خود روح آنمرحوم را شاد فرمایند

خاندان صفائی
آ-۲۱۲۹۱

باطلاع بستگان و دوستان ارجمند میرساند چون روز سه‌شنبه هفتم آذر ماه ۴۰ مصادف بااولین سال‌درگذشت شادروان **حاج‌میرهاشم‌رسولی** میباشد مجلس تذکرویادبودی از ساعت ۳ تا ۵ بعداز ظهر روز مزبور درمنزل آنمرحوم واقع درخیابان شاه‌آباد کوچه ظهیرالاسلام برگزار میگردد

تورفتی ازمیان جمع و شد خاموش شمع‌ما
کجا روشن کند گردون دگر این آشیان‌ما
تو درخاك سیه خفته من از روز سیه گفته
که روز هفتم آذر بسوزد جسم و جان ما

شوکت بیگلری
آ- ۲۱۲۴۱

سپاسگزاری

از آقایان علماء وذوات‌محترم بخصوص جناب آقای‌مهندس سمیعی وزیرمحترم پست‌وتلگراف وتلفن‌که باتشریف‌فرمائی خود به‌مجلس‌ختم مرحوم‌باب‌اله فلاحی تشفی‌خاطر بازماندگان آنمرحوم را فراهم فرمودند سپاسگزاری مینماید .

رضا فلاحی - کارمند اداره فرستنده بی‌سیم‌پهلوی

خانواده های : **عمیم - نیکو - صالح‌نیا - چیت‌ساز**

از بانوان و آقایان و بستگان و دوستان محترم بخصوص سروران معظم ، علمای اعلام و وزیران و نمایندگان اسبق مجلسین سنا و شورای ملی و جناب آقای سیدهاشم وکیل ووکلاء و قضات و کارمندان دادگستری و افسران وکارمندان تسلیحات ارتش وتجار محترم بازار و شرکتها و هیئت‌مدیره گوشت وصنف زهتاب تهران‌که درمراسم تشییع و تدفین و ختم وهفت فقیدسعید شادروان مرحوم **حاج علی‌اکبر عمیم** وکیل رسمی دادگستری حضورا شرکت ویا کتبا و تلگرافا ابراز لطف و همدردی فرموده و قلب فشردهٔ مارا آرامش و تسکین بخشیده‌اند بدینوسیله از صمیم قلب سپاسگزاری نموده سلامت و توفیق همگان را از پیشگاه عدل ایزدمتعال آرزومندیم وبعلت تالمات شدید روحی دراثر این‌فاجعهٔ دردناك وجبران‌ناپذیر از حصول شرفیابی و عرض تشکر وامتنان حضورا و کتبا پوزش طلبیده درخواست عفو واغماض‌داریم.

جهان آفریدگار

عالیترین اثری که تاکنون‌در موضوع خداشناسی‌بفارسی‌نوشته‌شده‌است
مجموعه بحثهای تنظیم‌ونگارش
ناصر مکارم شیرازی علی حجتی‌کرمانی ،عباسعلی عمید . سید حسن‌طاهری
کتابی‌که مطالعه‌اش برای طبقاتی که از علوم امروزی بهره‌ای برده‌اند و خواه ناخواه مشکلات علوم آنها را در باره آفرینش عالم سرگردان کرده است لازم است خصوصا کسانی که **نظریات مکتب های مادیگری‌را** مطالعه کرده و نتوانسته‌اند جواب قانع کننده آنها را پیدا کنند .این کتاب بابیانی سلیس وروان و قابل فهم برای عموم طبقات شمارا بحقیقت آفرینش عالم و توحید آشنا می سازد .
این کتاب در ۳۱۲ صفحه باکاغذ و چاپ بسیار عالی و جلد زرکوب منتشر شد.
مرکز انتشار و فروش :کتابفروشی محمدی تهران خیابان شاه آباد
۱-۲ ۲۸۸۳۴-۱

درمان قطعی سوزاك تازه وکهنه

و تقویت قوای تناسلی‌دکتر جناب زاده دارای گواهینامه از دانشکده طب فرانسه .
صبح . عصر خیابان‌منوچهری‌مقابل کوچه ژاندارك
آ-۲۸۷۸۲ ۱-۲۰

بیماریهای آمیزشی - مجاری ادرار- سستی وناتوانی‌مردان خیابان صفیعلیشاه دکتر یحیی صدری.

آگهی های تسلیت

مصیبت وارده را حضور تیمسار معظم سپهبد علوی‌مقدم وبانو تسلیت عرض میکنیم
سرتیپ بیگلری و بانو

استاد معظم جناب آقای گویا
مصیبت وارده را از صمیم قلب به‌آنجناب و خانواده محترمتان تسلیت عرض مینمایم
آ-۲۱۳۶۷ منصور صادقی

آقای اسپهانی عزیز
درگذشت مادر گرامتان را بانهایت تاسف بشما وخانم تسلیت میگوئیم
ناهید صالحی - پریچهر دودانگه - هوشنك‌بختیاری

افسران . درجه‌داران وکارمندان اداره تسلیحات ارتش
مصیبت وارده را بخانواده محترم علوی وفرهی بخصوص بسرکار سرهنك۲ هاشم فرهی تسلیت میگویند

سرکار سرهنك۲ مهندس گردانی
باکمال تاسف فوت شادروان پدرگرامی را بسرکار و برادر گرامی سرکار سرهنك۲ قاسم‌گردانی تسلیت عرض مینمائیم
ستوان یکم انوشیروان شهیدی - ستوان‌یکم مسعود شهیدی - ستوان دوم رضا شهیدی - ایرج شهیدی

دوشیزه نلی قازاریان
مرك نابهنگام پدر عزیزت را بتو وکلیه فامیل تسلیت عرض نموده سلامتی و سعادت شما وخانواده محترمتان را از خداوند متعال خواستاریم
از طرف شاگردان کلاس۵ طبیعی دبیرستان نورجهان
آ-۲۱۳۱۷ فریده بهمن‌پور

مصیبت وارده را بخانواده محترم علوی مخصوصاهمکار عزیزمان خانم فخرالسادات علوی تسلیت عرض مینمائیم
مقصودی - فرخ مستوفی - قدرت مام‌بیگی

باکمال تاسف فوت مرحوم حاج علی حقانی پدرخانم‌آقای ابوالقاسم حکیمیان دبیر محترم دبیرستان البرز را بخانواده آقای حقانی و حکیمیان تسلیت عرض مینمائیم
آ- ۲۱۳۱۳ کارکنان دبیرستان البرز

باکمال‌تاسف بدینوسیله‌مصیبت‌وارده را بعموم‌بازماندگان مرحوم حاج محمد حسین راسخ افشار تسلیت عرض مینمائیم
سید مرتضی‌شریف شیخ‌الاسلامی -اکبر خلاق‌دوست- حسین هشترودی - رضا واثقی - ابوالقاسم سیار - احمد- رجائی - اسداله مهدوی

کارکنان دبستان کردویه با قلبی اندوهناك مصیبت‌وارده را بخانم شریعه سعید تسلیت عرض مینمایند مدیره دبستان
کردویه - سرور مشکوتی آ-۲۱۳۵۱

تیمسار سرتیپ مهندس ناصر علوی‌مقدم معاونت محترم تسلیحات ارتش
مصیبت وارده را به‌آن خاندان محترم تسلیت عرض‌نموده بقاء عمر آن تیمسار معظم را از ایزد متعال خواستارم
آ- ۲۱۳۵۳ اکبرکیوان خدیوی

سرور ارجمند تیمسار سپهبد علوی مقدم
با نهایت تاسف فوت جانگداز مرحومه مغفوره بانو گوهرشاد مقدم (مهرالدوله) را به‌آنجناب وفامیل معظم‌تسلیت عرض مینمایم
هوشنك ساتری

میلاد حضرت فاطمه زاهرا (ع)

بمناسبت‌ولادت‌حضرت‌صدیقه‌طاهره روزسه‌شنبه۱۹جمادی- الثانی مطابق هفتم‌آذرماه ازساعت شش‌بعدازظهر الی‌ساعت‌نه شب طبق معمول همه ساله از طرف اینجانب مجلس جشنی درمسجد **ارك** منعقد خواهشمند است دراین جشن مذهبی شرکت فرمائید

سیدحسین صدر شیرازی

بمناسبت عید ولادت حضرت صدیقه طاهره سلام‌اله‌علیها

شب چهارشنبه ۲۰ جمادی‌الثانی مجلس جشنی در مسجدولی‌عصر(ع) واقع درخیابان حشمت‌الدوله غربی از ساعت ۵ونیم الی ۸ونیم بعداز ظهر برقرار است از عموم علاقمندان و مسلمین خصوصا علماء اعلام دعوت میشود در این جشن شرکت فرمایند

آ-۲۱۳۵۵ **هیئت مدیره مسجد ولی‌عصر(ع)**

جامعه مبلغین اسلامی

بانهایت تاثر درگذشت خطیب شهیر مرحوم **تربتی‌واعظ** که از مفاخر حوزه علمیه قم بودند باطلاع میرساند .

مجلس ترحیمی از طرف جناب شریعتمدار آقاشیخ محمدعلی انصاری روزسه‌شنبه ۷ر۹ر۴۰ از ساعت ۲ تا ۴ بعدازظهر درمسجد فاطمیه (میدان شهناز . چهارراه امامیه) دایر است امید است عموم طبقات خاصه علما و خطبای محترم باشرکت و تعظیم شعائر فرمایند

جامعه مبلغین اسلامی. تهران

مراسم چهلمین‌روز درگذشت شادروان سرهنك بازنشسته **عبدالخالق وزیری‌تبار** سه‌شنبه ۷ آذر میباشد لذا برای‌شادی روح آنمرحوم مجلس یادبودی عصر همانروز از ساعت۲ونیم تا ۴ونیم درابن‌بابویه برگزار میگردد

آ- ۲۱۳۰۷ **خانواده وزیری تبار**

خانواده‌های : صلحی - امیرکیائی - بهی‌زاد - نیك سادات - پناهی - جعفرجهانی - خدابنده - امیری - شیوا کیا - سلیم - سیف‌اللهی - زرین‌نژاد - اخوت - دیانتی - ذکاوتی - گرانمایه - فشخامی

باقلبی آکنده از اندوه فوت ناگهانی **حاج محمدباقر صلحی** بزرك خاندان صلحی را باطلاع دوستان و آشنایان میرساند.
مجلس ختم مردانه پنجشنبه صبح از ساعت ۹ الی ۱۱ در مسجد ارك و زنانه عصر همانروز درمنزل شخصی آنمرحوم (خیابان ثبت‌اسناد) منعقد است باتشریف‌فرمائی خود روح مرحوم را شاد و خانواده ماتمزده را تسلی فرمائید

۱-۲ آ- ۲۱۳۳۹

بعموم بازماندگان آنمرحوم مصیبت وارده راتسلیت‌میدهیم

بانهایت تاسف فوت مرحوم خلدآشیان بزرك خاندان راسخ افشار **آقای حاجی محمدحسین راسخ افشار** را باطلاع دوستان و آشنایان میرساند مجلس ترحیم مردانه صبح روز سه‌شنبه نوزدهم جمادی‌الثانی مطابق با ۷ آذرماه جاری از ساعت ۹ تا ۱۱ درمسجد ارك منعقد میباشد و مجلس زنانه عصر همانروز درمنزل آنمرحوم واقع درخیابان خیام کوچه آب‌انبار کوچه ۶ متری باغ‌معیر منعقد است

الاحقر حاج سید احمدالحسینی الطالقانی - آل احمد - الاحقر حاج سید محی‌الدین طالقانی

خانواده‌های **راسخ افشار - حریری - عاطفی - سادات خوانساری - تهرانی - آل‌احمد - خوشنویس‌راد - دادنیا- زرسازی - دهقان - حاجیان - ابطحی - کسروی - رفعت**

فوت مرحوم جنت مکان جناب آقای **حاجی محمد حسین راسخ افشار** را باطلاع دوستان و آشنایان میرساند مجلس ختم آنمرحوم روزسه‌شنبه نوزدهم جمادی‌الثانی مطابق با ۷ آذرماه جاری از ساعت ۹ تا ۱۱ درمسجد ارك و مجلس زنانه عصر همانروز درمنزل آنمرحوم واقع درخیابان خیام کوچه آب‌انبار باغ‌معیر منعقد است

از طرف بازرگانان واصناف فوت مرحوم **حاجی‌محمدحسین راسخ افشار** را بعموم دوستان آنمرحوم اطلاع میدهد مجلس ختم روزسه‌شنبه ۷ آذرماه جاری از ساعت ۹ تا ۱۱ درمسجد ارك منعقد میباشد

حاجی محمدرضا جعفری - حاجی‌میرزا باقر تحریریان- حاجی‌غلامحسین اتفاق - حاجی‌سید رضا تولائی - حاجی حسن‌نادر - حاجی سیدآقا بزرك جزائری - جهانشاهی - حاجی میرزا ابوالقاسم عظیمی - حاجی‌میرزا علی‌اصغر بلور فروش - حاجی علی‌اصغر معین - حاجی محمود مانیان -حاجی حسین شیرازی - حاجی‌رضا ضرابیان - حاجی‌مرتضی معنوی حاجی‌محمدحسین سعیدی‌نژاد - حاجی امیرعمیدی - حاجی علی روانچی

یقاتلون فی‌سبیل‌اله

فردا هفتم آذرماه روزشهادت افسر خلبان **کاوه‌هراتیان** است بهمین مناسبت مجلس تذکری درآرامگاه او امامزاده عبداله از ۴ تا ۵بعداز ظهر برقرار میباشد

آ-۲۱۲۹۷ **خانواده هراتیان**

خانواده‌های : معلمی - درودی آهی - آزادی مراسم هفتمین شب درگذشت‌شادروان **اسکندر معلمی** را که‌ازساعت ۳تا۵ بعداز ظهر روز چهارشنبه ۸ آذرماه در امامزاده عبداله برگذار میشود باطلاع آشنایان و دوستان میرساند .

محمد صادق معلمی - رضا درودی آهی - محمدرضاآزادی

باکمال تاسف درگذشت مرحوم **علی عسگر آخوندیان** راکه ازکارمندان صدیق و خدمتگذار شرکت سهامی شیلات ایران بوده به بازماندگان آنمرحوم تسلیت گفته وباین مناسبت ازطرف شرکت مجلس ترحیمی در بندر پهلوی برگزار میشود.

شرکت سهامی شیلات ایران

تشکر ازیك پزشك عالیقدر

برخود واجب میدانم که ازاین پزشك نوعدوست بنام آقای دکتر **سیروس مشیری** که درساعت ۲ بعداز نیمه‌شب طفل مریض‌این‌جانب را که چند دکتر از معالجه‌اش عاجز مانده بودند نزد ایشان بردم وباو برخورد نمودم باروئی گشاده طفل مزبور را معاینه و دستورات لازمه را صادر واز مرك حتمی نجات داد تشکر نموده و بهموطنان عزیز معرفی نمایم ودر این مورد تشویق ایشان را ازوزارت بهداری درخواست دارم.

علی‌اکبر سامن

تغییرات درکابینه آمریکا

مردشمار۲۸ وزارت‌خارجه آمریکاتغییر کرد

چستر بولزمظهر جناح چپ‌کابینهٔ‌کندی‌ازمعاونت وزارت خارجه برکنارگردید

جرج مکی و هریمن مردان جدید وزارت خارجه‌آمریکاشدند

جرج مکی

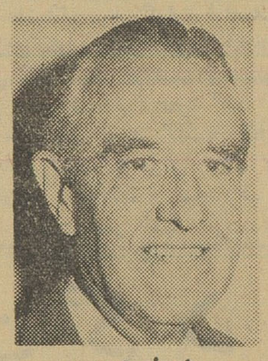

اورل هریمن

هیانیس پورت - خبرگزاری فرانسه - پیر سالینجر سخنگوی کاخ سفید امروز در هیانیس‌پورت که پرزیدنت کندی تعطیلات‌پایان هفته خود را در آنجا میگذراند اعلام کرد جان کندی رئیس جمهوری امریکا یکشنبه شب تغییرات مهمی در کابینه خودداد .

وی افزود از جمله تغییراتی که در کابینه امریکا داده شده است چستر بولز معاون‌وزارت امورخارجه امریکا می باشد .

پیر سالینجر افزود جمعا ده نفر تغییر سمت دادند اما هیچ‌یك‌کابینه را ترك نخواهند کرد .

اوریل هریمن سفیر کبیر سیار امریکا بسمت معاونت وزارت امور خارجه امریکا در امور خاور دور منصوب شد .

جرج مکی بجای چستر بولز بسمت معاونت وزارت امور خارجه امریکا منصوب گشت . ژرژ مکی تاکنون مشاور وزارت امور خارجه امریکا و رئیس برنامه سیاسی وزارت امور خارجه امریکا بود .

هنوز شغل جدید چستر بولز معلوم نیست .

جلب‌توجه

هیانیس پورت-یونایتدپرس -۲۶ نوامبر -در جریان تغییراتی که دیشب در کابینه کندی صورت گرفته مخصوصا بر کناری چستر بوولز معاون وزارت خارجه امریکا که به مرد شماره ۲ وزارت خارجه معروف بود توجه محافل امریکائی را بیشتر جلب کرده است .

صحبت بر کناری چستربوولز هنگامی بر سر زبانها افتاد که امریکا حمله نظامی به کوباراتدارك دید وبفاصله چندروز شکست‌خورد. در آن هنگام عده‌ای از رهبران امریکائی که موافق حمله نظامی‌به کوبا بودند بوولز رامتهم به‌مخالفت با این نقشه کردند و از همان وقت شایع شد که بوولز از پست خود بر کنار خواهد شد .

اکنون در امریکا اظهار اطمینان میشود که سابقه بوولز در وزارت خارجه ودر میان همکاران پرزیدنت کندی ازهمان موقع‌خراب‌شده‌است.

چستربلوز از آغاز تشکیل کابینه کندی معروف بمظهر جناح‌چپ بوده است وی از نظر فکری به‌آدلای استیونسون نماینده آمریکا درسازمان ملل متحد نزدیکی بیشتری دارد.

رئیس برنامه کمکهای خارجی آمریکاگفت:

کمکهای خارجی امریکابدول معینی محدود میشود

امریکابکشورهائی کمك‌خواهد کرد که‌اشتیاقی‌بپیشرفت داشته‌باشند

هردلارکه بعنوان‌کمك ازآمریکا خارج میشودبایدیك دلاربااین‌کشوربازگرداند

واشنگتن -یونایتد پرس- ۲۶ نوامبر - فولرها میلتون رئیس برنامه کمك‌های خارجی امریکا امروز اظهار داشت که فرضیه خریداری دوستی کشورهای‌دیگر بوسیله اعطای کمك‌های امریکا به این کشورها و تشویق دولت امریکا ببذل این کوشش بیش از آنچه که بواقعیات تکیه داشته باشد بشانس و تصادف متکی خواهد بود.

هامیلتون گفت که مسئله‌اساسی در مورد کمك‌های‌خارجی امریکا این است که آیا این کمك‌ها بصرفه و صلاح امریکا خواهد بود یا خیر ؟

وی افزود که هر دلاری که بعنوان کمك از امریکا خارج میشود باید یك دلار به امریکا بر گرداند.

نظر به همین حقیقت است که اکنون دولت پرزیدنت کندی شروع به مطالعه کرده است که تا آنجاکه ممکن‌باشد کمك‌های خارجی امریکا به کشورهای‌معینی محدود گردد.

تجدید نظر

ازهامیلتون پرسیده شد که آیا کمك به‌کشورهای کمونیست یوگسلاوی و لهستان به صلاح امریکا میباشد یا خیر ؟

هامیلتون گفت‌که دولت‌امریکا مشغول تجدید نظر در کمك‌های خود به این ممالك میباشد.

رئیس برنامه کمك‌های خارجی امریکا اظهار داشت که در حال حاضر دولت ایالات متحده۱۱۹۵ پروژه کمك‌های خارجی خود راکه در ۸۱ کشور اجرا میشود تحت مطالعه قرار داده تا درآنها تجدید نظر کند.

هامیلتون در پایان گفت که پرزیدنت کندی تاکید کرده‌است که کمك‌های امریکا باید تنها در اختیار ممالکی قرار گیرد که خودشان نیز اشتیاقی به پیشرفت داشته باشد .

آمریکا بابازار مشترك اروپا مقابله میکند

واشنگتن -یونایتدپرس- ۲۶ نوامبر -نمایندگان کنگره آمریکا دیروز در باره امکان عضویت امریکا در جامعه اقتصادی اقیانوس آرام برای مقابله بابازار مشترك اروپابحث کردند .

ضمن گزارشی که از طرف سوکمیته اقتصادی کنگره‌امریکا تهیه شده اخطارگردیده که‌اگر بازار مشترك اروپا طرح‌مربوطبه اعمال محدودیت های شدید را در قبال ممالك خارج‌از بازار مشترك تصویب کند مخصوصا لطمه‌زیادی به ژاپن وارد خواهد گردید .

در گزارش مذکور گفته شده که بدیهی است‌دولت امریکاباید از نفوذ خود استفاده کند و ممالك عضو بازار مشترك‌اروپائی رااز اعمال چنین سیاستی باز دارد و تاسال ۱۹۷۰ واردات‌خود را از ژاپن به دو برابر میزان کنونی افزایش دهد .اما هرگاه بازار مشترك این سیاست را به مرحله اجرا بگذارد آنوقت ممکن است که تشکیل اتحادیه های بازرگانی دیگری که ژاپن را نیز در گیرد منطقی به نظر رسد و بعنوان مثال ژاپن با استرالیا -زلاند جدیدوتعدادی‌از ممالك آسیائی در یك‌اتحادیه بازرگانی جدید متحد شوند و امریکا وکانادا نیز اتحادیه بازرگانی دیگری تشکیل دهند.

امروز بار دیگر گفته شد:

پسر راکفلر زنده‌است

براوك -گینه نوهلند -۲۶نوامبر- یك هواپیمای اکتشافی متعلق به نیروی دریائی استرالیا امروز هنگام پروازدر نزدیکی دهکده‌ای که‌مجاور رود «ایلندن» است ستون کوچکی از دود را که‌بهوا متصاعدبودمشاهده کرد به این ترتیب امیدواری باینکه مایکل راکفلرفرزند میلیاردرمشهور امریکائی زنده باشد بیشتر شده است .

ناحیه‌ای که دود از آن متصاعد بود تقریبا همان محلی است که احتمال داده میشود فرزند راکفلر در صورت نجات یافتن از دریا به آن محل پناهنده شده باشد .بایددانست پس از اینکه روز گذشته یك پیت شش گالنی کازولین از روی‌آب‌دریا بدست آمد و گفته شد که این‌پیت برای نجات مورد استفاده مایکل راکفلر قرار گرفته است دوباره امیدواری به نجات وی زیادشده‌بود. انتشار این گزارشها موجب شدکه راکفلر فرماندار نیویورك‌نقشه‌باز- گشت خود را تغییر دهد .وی اکنون تقاضا کرده است که نواحی‌مذکور بوسیله هلیکوپتر و دسته‌های‌امدادی زمینی مورد بررسی کامل قرارگیرد

دوگل بپاریس بازگشت

لندن -۲۶ نوامبر - رویتر-پرزیدنت دوگل رئیس جمهوری فرانسه پس‌از آنکه مذاکرات مفصلی با هارولد مك میلان درباره مسائل مختلف جهانی از جمله برلن ، مذاکرات شرق و غرب و خلع سلاح انجام داد امروز به‌پاریس بازگشت .

در فرودگاه لندن مك‌میلان وبانو ازدوگل وهمسرش بدرقه کردند.

صابون

نخل و زیتون

در هر خانه که صابون بثیر مصرف شود طبیب کمتر وارد میشود

آوازه

ازهمین هفته درسینماهای

آسیا- ادئون- رادیوسیتی

الیزابت تایلور

ملکه ستاره‌های جهان

درفیلم

گناهکارنیویورك

سینما سکوپ رنگی

BUTTERFIELD 8

دوبله بفارسی

از صبح چهارشنبه درسینماهای سعدی- نیاگارا- متروپل- همای

هایاهاراریت

ستاره زیبائی‌از مشرق‌زمین‌درفیلم

ATLANTIDE

SUPERTECHNIRAMA

TECHNICOLOR

آتلانتید

بصورت یك اثرعظیم تکنی راما(سینماسکوپ) تکنی کالر-دوبله‌بفارسی

باشرکت ژان‌لوئی‌ترن‌تینیان - ژرژریویر - آمدئوناتزاری

بکارگردانی کارگردان معروف سینمای امریکا فرانك بورزاج

محصول مشترك فرانسه - ایتالیا- امریکا سال ۱۹۶۱

اقتباس‌ازکتاب نویسنده معروف«پیربنوا» عضو آکادمی فرانسه

سك فضاپیمای شوروی چهار توله سالم بدنیا آورد

مسکو -۲۶نوامبر -رویتر -روزنامه«روسیه‌شوروی» درشماره‌امروز خود نوشته است که «استرلکا» سك فضا پیمای شوروی اخیرا چهار توله سالم و باشاط بدنیا آورده است .این روزنامه مینویسد ازتاریخ اوت سال گذشته که «استرلکا» ۱۸بارکره زمین را دور زد این نخستین باراست که وضع حمل میکند .این امرنشان میدهد مسافرتهای فضائی روی سلامت حیوانات‌و انجام وظیفه دستگاههای حیاتی آنان تاثیر نامناسبی بجای نمیگذارد .

«استرلکا» بهمراه سك سیاه دیگری بنام «هلکا» ویك موش وچندین خزنده و تعدادی گیاهان مختلف در ماه اوت سال گذشته۴۳ر۷ر۵۰۰ میل مسافت را بدور زمین در ارتفاع ۳۳۰کیلو متری طی کردند .

اموال ۱۸۶ نفر دیگر درمصر مصادره شد

قاهره - رویتر - ۲۶ نوامبر - روزنامه الاهرام در شماره امروز خود نوشته است که دولت‌جمهوری متحده عربی اموال ۱۸۶ تن دیگر از اهالی این کشور را مصادره کرده است .

با این ترتیب از آغاز برنامه سوسیالیزم کردن کشور توسط جمال عبدالناصر تاکنون اموال۸۰۶ تن مصادره شده است . در لیست ۱۸۶ نفری که توسط روزنامه الاهرام انتشار یافته غالب اسامی که وجود دارد مصری است .

قاهره - رویتر - ۲۶ نوامبر - روزنامه‌الاهرام درشماره امروزخود نوشته است چهارنفراتباع‌فرانسوی که اخیرا در جمهوری متحده‌عرب بازداشت شده‌اند فعالیت هائی داشته‌اند که جز جاسوسی نامی برآن نمیتوان گذارد .

وزارت خارجه فرانسه روز گذشته اعلام داشته بود که این چهارتن اعضای یك هیئت رسمی بوده‌اند .

الاهرام نوشته است این چهار تن بااستفاده از عنوان عضویت‌یك هیئت رسمی فرانسوی‌دست‌بعملیات خرابکارانه زده‌اند ووعده کرده‌که درشماره فردا مشروح اقدامات‌آنها را درج نماید .

شبنم

نشاط‌آور ← لذیذترین ← مجلل‌ترین

والتر اولبریخت بچین کمونیست حمله کرد

«سیاست خروشچف تاکنون جهان از جنگ سوم نجات داده»

ولی مولوتف وسایر افراد گروه ضد حزبی بااین سیاست بمبارزه برخاستند

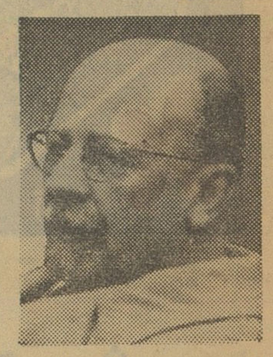

پاریس - خبرگزاری فرانسه - امروز حزب کمونیست فرانسه که تاکنون بعنوان یکی از احزاب استالینی اروپای غربی بشمار میرفت رسما مبارزه بر ضد فرد پرستی استالین را آغاز کرد.

کمیته مرکزی حزب کمونیست فرانسه در «ایوری» (حومه پاریس) که شهردار آن هفته گذشته نام خیابان استالین را به لنین باز گرداند، تشکیل جلسه داد و طی اعلامیه‌ای رسما تصمیمات کنگره بیست و دوم حزب کمونیست شوروی را درنبرد برضد فردپرستی استالین تائید کرد.

حزب کمونیست فرانسه دراعلامیه خود میافزاید روش رهبران حزب کمونیست آلبانی در ادامه فردپرستی استالین با اصول مارکسیسم - لنینیسم مغایرت دارد.

نطق تورز در پراودا

مسکو - رویتر - ۲٦ نوامبر - روزنامه پراودا ارگان حزب کمونیست شوروی در شماره امروز خود متن کامل نطق موریس تورز رهبر حزب کمونیست فرانسه را چاپ کرده است.

(متن نطق تورز در صفحه پنجم همین شماره چاپ شده است)

دراین نطق تورز بچین کمونیست حمله کرده و پشتیبانی آن دولت را از رویه آلبانی اشتباه خوانده است.

تورز در نطق خود که درکنفرانس حزب کمونیست فرانسه ایراد شده بود روش چینی‌ها را در برابر خروشچف و پشتیبانی از آلبانی را «غیر منطقی و غیرمنصفانه» خوانده بود.

اعلامیه کمیته مرکزی

برلن - خبرگزاری فرانسه - روزنامه «نیودوچلند» ارگان کمیته مرکزی حزب سوسیالیست کمونیست آلمان شرقی در آخرین شماره خود متن اعلامیه کمیته مرکزی آن حزب را درج کرده است.

در این اعلامیه از تصمیمات بیست ودومین کنگره حزب کمونیست شوروی در زمینه نبرد بر ضد فرد پرستی استالین دفاع شده است.

بقیه در صفحه هیجدهم

رهبران انقلابی دومینیکن تقاضای کناره‌گیری رئیس جمهور را کردند

سانتو دومینگو - یونایتدپرس - ۲٦ نوامبر - رهبران پیشروان انقلابی جمهوری دومینیکن معروف به «وانگاردها» امروز از پرزیدنت بالاگر رئیس جمهوری آن کشور درخواست کردند که بلافاصله ازکارکناره گیری کندو قدرت اداره کشور رابه مخالفان خویش واگذار کند.

گروه وانگارد باوجود این اخطار بزرگ گروه کوچکی است واهمیت زیادی درمیان احزاب سیاسی جمهوری دومینیکن ندارد.

رئیس جمهور دومینیکن از روز گذشته مذاکرات خودرابارهبران احزاب مخالف شروع کردتا با مشورت آنها دمکراسی واقعی و محیط سیاسی سالمی درجمهوری دومینیکن ایجادنماید.

از جمله کسانیکه بالاگر با آنها مذاکره کرد میتوان از رهبران نهضت طرفداران فیدل کاسترو نام برد که از فعال ترین مبارزان ضد دیکتاتوری بوخیلو بوده‌اند.

بالاگر وعده داده‌است که مذاکرات خودرا بارهبران احزاب ادامه خواهدداد

شهر دومینیکن روز گذشته پس از ۳۰ سال برای اولین بار شاهد تشکیل اجتماعات پرهیجان سیاسی بودو گروه های کوچك انقلابی میتینگ‌های متعددی دراین شهر برپا کردند که چون روز یکشنبه بود عده زیادی در آنها حضور یافته بودند.

رئیس جمهور فنلاند گفت:

خروشچف تفاهم زیادی بروش فنلاند نشان داد

ما باتوجه بمنافع خود سیاست فنلاند را براساس اعتماد شوروی استوار میکنیم

هلسینکی - خبرگزاری فرانسه - اورهو ککونن رئیس جمهوری فنلاند طی نطقی که در بازگشت از مسکو در هلسینکی ایراد نمود گفت: «خروشچف مانند گذشته تفاهم زیادی نسبت به روش فنلاند و نظریات و تمایلات او نشان داد.

ککونن ضمن اظهار خرسندی از نتایج مسافرتش به مسکو گفت: این امر حائز کمال اهمیت است که شوروی در وضع کنونی تشنج اوضاع جهان سیاست بیطرفی فنلاند را بعنوان یك عامل مهم سیاسی برای امنیت شوروی میداند.

ککونن افزود این امر ایجاب میکند که ما با توجه بمنافع خود سیاست کشور را بر اساس اعتماد شوروی استوار کنیم.

رئیس جمهور فنلاند افزود شوروی مایل است که فنلاند به سیاست دوستی با شوروی و سیاست بیطرفی خود ادامه دهد و منافع فنلاند ایجاب میکند که باین دو اصل توجه داشته باشد.

ککونن گفت شك نیست که خروشچف به منافع شوروی فکر میکند اما نباید فراموش کرد که او ضمنا یك دوست بزرك برای فنلاند است.

وی افزود فنلاند همیشه میتواند از تفاهم خروشچف مطمئن باشد.

خرسندی

استکهلم - خبرگزاری فرانسه - جراید سوئد ضمن اظهار خرسندی از نتیجه مذاکرات خروشچف و ککونن که آنرا پیروزی برای رئیس جمهوری فنلاند تلقی کرده‌اند مینویسند هنوز خطر بطور کامل مرتفع نشده است.

روزنامه دایجنس نی هتز (لیبرال) مینویسد بدون شك هنوز کسی دقیقا از جزئیات مذاکرات ککونن و خروشچف اطلاعی ندارد و اما آنچه که مسلم است اینستکه خروشچف از رئیس جمهوری فنلاند خواسته است تا دانمارك و نروژ را مجبور کند از دریافت اسلحه اتمی خود داری کنند.

این روزنامه میافزاید ککونن به خروشچف قول داده است که تمام کوشش خود را بکار میبرد تا منطقه اروپای شمالی را منطقه غیر اتمی بکند.

مورد اعتماد خروشچف

روزنامه «استکهلم تیدنفان» مینویسد فنلاندی ها دیگر حق ندارند رئیس جمهوری خود را خود انتخاب کنند زیرا خروشچف به کس دیگری جز ککونن اعتماد لازم راندارد.

شورای امنیت بعلت عدم مخالفت با قطعنامه فوق مقصر بشمار میروند. زیرا کسی که جلوی جنایت را نگیرد بهمان اندازه جنایتکار مقصر بشمار میرود اعضای شورای امنیت ناجوانمردانه رفتار کرده‌اند.

چومبه گفت ایالات متحده با روشی که در برابر ما در پیش گرفته حد اعلای حماقت را در دیپلماسی نشان داده است. وی سیاست ایالات متحده را در این مورد ساخته و پرداخته ادلای استیونسن دانست.

چومبه مردم را بکشتن و کشته شدن دعوت کرد

«ماکاتانگا را ویران میکنیم تا روسها و آمریکائیها خوشحال شوند»

*** دیپلماسی آمریکا در کنگو احمقانه است**

*** ما اقتصاد و معادن کاتانگا را ازبین خواهیم برد**

الیزابتویل - آسوشیتدپرس - ۲٦ نوامبر - موئیز چومبه رئیس ایالت کاتانگا دیشب از تمام مردم این ایالت اعم از سیاه و سفید خواست که خود را برای جنك آماده سازند.

چومبه که در میتینگی باحضور پنج هزار افریقائی و عده‌ای سفید پوست صحبت میکرد گفت فردایا پس فردا آزمایش قدرت دیگری در پیش دارند. درآن موقع جنگنده های کاتانگا در خیابان ها و جاده ها ظاهر خواهند شد. من زمانی که حرکت این جنگجو ها لازم شود اشاره لازم را خواهم کرد.

چومبه چند بار بزبان فرانسوی و محلی تکرار کرد که هیچکس قبل از آنکه او دستور بدهد نبایددست بکوچکترین اقدامی بزند.

چومبه گفت برای همه شما مقدور نیست که سلاح های خودکار داشته باشید ولی جملگی تیر های زهر آگین در اختیار دارید. با وسائلی که در اختیار شما است حتی یك کوره راه را نباید قابل عبور بگذارید. نباید حتی یك تن از اعضای سازمان ملل در هرنقطه‌ای که هست احساس امنیت کند.

چومبه اظهار داشت که کارشناسان نظامی ارتش کاتانگا اکنون تدارك آنرا می بینند که تمام پلها ومعادن سراسر منطقه عملیات را متلاشی سازند، وی خاطر نشان ساخت ممکنست لازم شود ما قدرت اقتصادی خویش را متلاشی نمائیم.

چومبه فریاد کشیددر این صورت دیگر کسی وجود نخواهد داشت و شاید این امر موجب شود که شیلی استفاده بیشتری ببرد و آنوقت امریکا احساس رضایت نماید.

ما معادن کوبالت را نیز از بین خواهیم برد و این موضوع هم ممکنست روسها را خوشحال نماید.

چومبه اضافه کرد ما وقتی به کشورباز خواهیم گشت که سراسر آن متلاشی شده و برای بهره برداری روسها آماده گردیده است.

آنوقت ممکنست غرب از خواب خرگوشی بیدار شود ولی دیگر بسیار دیر شده است.

چومبه گفت ما راه دشواری را در پیش داریم ولی سفید و سیاه بایستی متحدا در کنار یکدیگر پیش برویم.

وی همچنین به شورای امنیت که قطعنامه پایان دادن به تجزیه کاتانگا را تصویب کرده بود حمله‌ور شد. چومبه گفت اگرچه فرانسه و انگلیس به قطعنامه مذکور رای ممتنع داده‌اند ولی تمام اعضای دیگر شورای امنیت غرب از خواب گران بیدار شده‌اند.

صلح وهمزیستی اعراب واسرائیل اجتناب ناپذیر است

واشنگتن - یونایتد پرس - ۲٦ نوامبر - ابراهیم هرمان سفیر اسرائیل در واشنگتن امروز اظهار داشت که صلح وهمزیستی اسرائیل با اعراب ازلحاظ تاریخی اجتناب ناپذیر است.

وی گفت که بهترین راه حل مسئله مناقشات اسرائیل و اعراب این است که دنیا یکی از این دو طرف را بخاطر نگهداری طرف دیگر فداکند.

خبرنگاران از سفیر اسرائیل پرسیدند که آیا ازدست میانجی گران برای بهبود روابط اعراب واسرائیل کاری ساخته است وی جواب داد که واسرائیل یك پسر جوان میتواند لبان یك دختر خوشگل را ازروی دستمال ببوسد اما معلوم است که این بوسه طعم ولذت بان دختر رانخواهد داشت.

هرمن تاکید کرد که مذاکرات مستقیم تنها راه رفع اختلافات اعراب است.

واکسن ضدسرطان بزودی ساخته میشود

انسان در برابر سرطان مصون خواهدشد

استکهلم - خبرگزاری فرانسه - امروز پروفسور برتیل بژور گلند مدیر آزمایشگاه مصونیت استکهلم اعلام کرد اولین آزمایش تزریق واکسن ضد سرطان ازابتدای ماه دسامبر در سوئد آغاز میشود.

وی افزود به ۱۲۰ تن که سن آنها بین ٦۰ تا ۷۰ سال است وکاملا سالم بوده وهیچگونه علائم سرطان دربدن آنها دیده نمیشد واکسن ضد سرطان تزریق می‌شود تانتایج آن مورد بررسی قرار گیرد.

پروفسور بژورگلند افزوداین آزمایش اولین مرحله یك تحقیق علمی در زمینه امکان بوجودآوردن یك «پادزهر» بکمك واکسن درانسان سالم است.

دانشمند سوئدی افزود هنگامی که سلسله آزمایش های کنونی پایان یابد می توان بطور قطع گفت که امکان دارد انسان را در برابر سرطان مصون کرد. اما باین سئوال تاچند سال دیگر نمی توان پاسخ قطعی داد.

پروفسور بژورکلند تائید نمود که آزمایشهای او هیچگونه خطری برای موجود انسانی ندارد.

برای پرورش سیاسی توده‌های مردم

در کشورهای خاورمیانه و آسیای غربی تمایل تازه‌ای به روشهای پارلمانی ومداخله دادن مردم در امور عمومی آشکار است. دوران حکومتهای قوی دراین منطقه به هیچوجه پایان نیافته است. اما این قدر هست که رهبران سیاسی اهمیت عامل مردم رادرك کرده‌اند. این نتیجه‌ای است که هر مرد سیاسی خواه ناخواه باید به آن برسد. زیرا هدف سیاست بهبود وبهروزی مردم است و مردم تانخواهند بهروزی نخواهند یافت.

عمدهٔ کاردراین نیست که مردم چگونه بخواهند، عمده درخواستن آنهاست. از اینجاست که شکل حکومت چندان اهمیت ندارد. اگر عنصر پشتیبانی وهمبستگی عمومی درکار حکومت وجودداشته باشد، وسازمان روابط قوای مختلف حکومتی امری درجهٔ دوم خواهد بود و کارآن رابایدبه مقتضیات زمان و مکان وتوانائی تشکیلاتی کشور مورد نظر واگذاشت.

پس از یك دورهٔ بدون پارلمان وانتخابات در قسمت عمدهٔ منطقه‌ای که از پاکستان تا مصر گسترده است، اکنون مرحلهٔ تازه‌ای آغاز می‌شود. ترکیه ازانتخابات آزادی سربرزده است که اگرچه درواقعیت قدرت ارتش تغییری نداده سیاسیون آن کشور رابایك آزمایش جدی درطریق حکومت ازراه مصالحه روبرو ساخته است. ازاین نظر مجلس کنونی ترکیه همان قدر مفید است که هر مجلس دیگری بدون احساس دائمی قدرت ونظارت نیروهای مسلح میتوانست باشد.

از عراق هیجان انگیزترین خبرها می‌رسد. سرلشگر قاسم دوست و همکار انقلابی خود سرهنك عبدالسلام عارف را پس از سه سال آزاد کرده وبه صفوف ارتش باز گردانده است. اینکه قاسم هرگز تن به اعدام همرزم خودنداد امر بزرك قابل ملاحظه‌ای است. در یك موقعیت مشابه، هیتلر به «ارنست-روهم» رحم نکرد. همهٔ اشکهائی که هیتلر ریخت این واقعیت را پنهان نداشت که او دوست خودرا ازمیان برد. امااینکه عارف آزادمیشود و درجهٔ افسری خودرا باز میابدحتی امر بزرگتری است. تنها نباید حقیقت بینی سیاسی قاسم رادر دراین ماجرا تحسین کرد. اویس از انحلال جمهوری متحده عربی و مصائبی که به عبدالناصر روی آورده دیگر طبعا ترسی از بزرگترین هوادارالحاق عراق به جمهوری متحده ندارد. حتی دراین تردید است که خود عارف نیز به عقاید پرشور سه سال پیش خود وفادار مانده باشد.

درآزادی عارف نشانهٔ بزرگتری نهفته است. رژیم عراق روی به تغییر دارد. قاسم وعدهٔ انجام انتخابات وسپردن حکومت به دست مردم می‌دهد. درشرایطی که مردم این منطقه دارند خودابراز اینگونه عقاید تحولی محسوب میشود.

سوریه برای انتخابات مهمی آماده می‌شود تابار دیگر فعالترین صحنهٔ سیاسی خاورمیانه گردد. ودر پاکستان کاربرهمین منوال است، اگر چه موعدی تعیین نشده است و دستگاه حکومت شتابی برای انجام انتخابات ندارد.

درمصر به تجدید سازمان حکومت پرداخته‌اند. دراین کشور کوشش برآنست که از همهٔ تجربه های چهل سال گذشتهٔ اروپای مرکزی وشرقی استفاده کنند. اینکه هنوز نتوانسته‌اند مفهوم انقلابی راکه ۹ سال پیش آغازشد دریابند قسمتی به خاطر آنست که سخت درمیان نفوذهای برلین و رم ومسکو و بلگراد گرفتار آمده‌اند. درهر صورت مصر درکارانحلال سازمان اتحاد ملی است که تنها حزب و درعین حال پارلمان جمهوری متحدهٔ عربی بود. کنگرهٔ ملی نیروهای مردم برای تعیین جانشین آن و تنظیم قانون اساسی آینده اکنون تشکیل شده است. عبدالناصر کنگره رادعوت به وسیع ترساختن پایه های انقلاب میکند. مفهوم این امر کوشش تازه‌ای برای تجهیز پشتیبانی عمومی است.

درواقع هیچ حکومتی در یك کشور عقب افتادهٔ رو به توسعه نمی‌تواندوظیفهٔ خودرا انجام دهد مگرآنکه دستگاه سیاسی کشور را آموزشگاهی برای پرورش مردم سازد. اینکه توده‌های مردم در اینگونه جامعه‌ها برای در دست گرفتن سرنوشت خود بامداخله در امور عمومی آمادگی ندارند حقیقتی است که نباید دستاویز عقب نگه داشتن آنهاشود. آیا خصیصهٔ اصلی عقب ماندگی یك جامعه جز آنست که در آن نظم و سازمان ضعیف وروابط وملاحظات شخصی نیرومند است. وآیا برای اصلاح این عیب راه دیگری جز آموزش سیاسی مردم وجوددارد؟

کار آماده ساختن مردم برای آنکه پیشرفت رابخواهند وازآن نهراسند تنها در هنگامی امکان دارد که برای توده‌های بیشمار مردم زمینهٔ پرورش عملی در فن زندگی بایکدیگر و تحت نظامات وسازمان های معین فراهم گردد. آنها باید بیاموزند که از خود فراتر روند و بیشتر توقع داشته باشند. وباید بیاموزند که تنها درچهار چوب لحظه‌های حاضر نیندیشند وارزش آینده رادرسازمان ورهبری سیاسی بشناسند.

بدین ترتیب است که احزاب و مجامع سیاسی وپارلمان ومطبوعات آزاد وآنچه که به بحث آزاد و سازنده درجامعهٔ میدان دهدبیش از هر برنامهٔ اقتصادی می تواند در بهبود زندگی ملتی اثر کند. در واقع بدون این موسسات و بدون آموزش سیاسی که برای افراد و گروههای ملت فراهم می‌کنند، هیچ برنامهٔ توسعهٔ اقتصادی به نتیجه نخواهد رسید. ازاینجاست که پرورش کادرها برای ادارهٔ ملت آغاز می‌شود.

داریوش همایون

درکانون بازنشستگان کشوری

عصر چهارشنبه ۸ آذر جاری ساعت پنج بعد از ظهر گفتاری تحت عنوان (تحول تاریخ وعلل ترقی وانحطاط ملل) وسیله آقای باقر خواجوی ایرادوسپس دو حلقه فیلم نشان داده خواهد شد. ورود علاقمندان آزاد است.

دبیرکل کانون - وزیری الهی

کیف مشکی جیر زنانه محتوی ٤۵۰۰ ریال وجه نقدو شناسنامه بنام عذرا میرزامهدی پشندی و دو برك قیم نامه واوراق دیگر دیروز درحدود سبزه میدان مفقود گردیده چون این وجه مال اطفال صغیروبی بضاعت است ازیابنده خواهشمند است برای رضای خدا به آدرس سلسبیل روبروی حمام خورشید کوچه گلچین منزل آقای صادقی داده و خانواده‌ای را خوشحال نماید.

رفع سوء تفاهم

در صفحه ۲۱ شماره ۱۰٦٦۵ اطلاعات از طرف اهالی سیجوال بندر شاه شکایتی از دیهیم نامی شده بعلت تشابه نام فامیلی برای رفع سوءتفاهم اعلام میدارد که موضوع هیچگونه ارتباطی با اینجانب ندارد.

آ-۲۸۹۰۰ **محمد دیهیم**

از فردا صبح در سینماهای

امپایر - رکس - رویال

سرگ وحشت

رنگی - دوبله فارسی - سوپر پانوراميك

یك فیلم هیجان انگیز دلهره آور ازماجراهای نابغه دیوانه ایکه زنهای زشت را زیبا میکرد وسپس بابیرحمی بسیار آنهارا بدیار عدم میفرستاد

باشتراك: آنتون دیفرینك - ایوون مونلار - اریکارمبرك

سیرك وحشت

اطلاعات
۱۳۰۴
دوشنبه ششم آذرماه ۱۳۴۰ـ شماره ۱۰۶۶۶

رهبر شماره یك طرفدار استالین در غرب گفت:

استالین اشتباه نکرد، جنایت کرد!

موریس تورز، رهبر حزب کمونیست فرانسه اقرارکردکه ازستایش استالین درگذشته شرمنده است!

استالین شایستگی نداشت که در کنار لنین بخواب ابدی فرو برود!

پاریس ـ امروز روزنامه پاری‌پرس چاپ پاریس متن کامل اظهارات مهم موریس تورزرهبر حزب کمونیست فرانسه را در باره استالین انتشار داد. رژیم استالین بسر برده برای اولین بار اقرار کرد بدرستی از آنچه در فرانسه که ده سال در شوروی تحت شوروی میگذشت آگاه نبوده‌است

موریس تورز که یکبار براثربیماری فلج ناگهانی تا آستانه مرك پیش رفت ولی اطبای شوروی او را نجات دادندتاکنون بعنوان رهبر شماره یك گروه طرفداران استالین درغرب‌بشمار میرفت.

بیانات امروز موریس تورز که با شگفتی فراوان در جهان روبرو شددر برابر یکهزارنفراز نمایندگان کنفرانس فعالین حزب کمونیست فرانسه ایراد گردید.

روزنامه اومانتیه ارگان حزب کمونیست فرانسه تمام صفحه اول‌خود را به نطق او اختصاص داده است و جراید صبح فرانسه نیز با حروف درشت بیانات تورز را در صفحات اول چاپ کرده‌اند.

موریس تورز در ابتدای سخنان خود گفت:

مدت سیزده سال یعنی از سال ۱۹۳۹ الی۱۹۵۲ کنگره حزب کمونیست شوروی تشکیل نشد حتی‌جلسات کمیته مرکزی حزب کمونیست شوروی نیز انعقاد نیافت. تورز افزود حتی دفتر سیاسی حزب کمونیست شوروی‌که مهمترین ارگان احزاب کمونیست‌است عملا تعطیل شدو بدین ترتیب رهبری دسته جمعی در شوروی مفهوم خود را کاملاز دست داد.

یك گروه

موریس تورز که بزرگترین ناطق جهان کمونیست بشمار میرود درحالی که کاملابر افروخته بود بدنبال‌سخنان خود افزود:

بقیه در صفحه ۱۶

خواباندن وسائل نقلیه

آخرین راهی است که اداره راهنمائی و رانندگی برای جلوگیری از تخلفات پیداکرده‌است!

اداره راهنمائی و رانندگی بدستور رئیس شهربانی کل کشور نسبت‌به رانندگان متخلف‌شدت عمل‌بیشتری نشان میدهد؟

در اجتماعی که‌روز گذشته از رانندگان متخلف در سالن اداره راهنمائی و رانندگی تشکیل شد ابتدا آقای سرگرد بهروزی معاون اداره راهنمائی‌طی سخنرانی‌مبسوطی پیرامون لزوم رعایت‌مقررات ازطرف رانندگان گفت:

ما و اهالی تهران تنها چیزیکه از آقایان رانندگان تاکسی وکرایه توقع داریم همان رعایت مقررات راهنمائی و رانندگی است، آقایان برای تامین آسایش مردم باید مقررات‌را موبمو اجراکنند وتخلف ننمایند.

اگر آقایان فرضا بوق نزنند و اعصاب ناراحت‌مردم‌شهر را ناراحت تر نکنند چه دلیلی میتواند داشته باشد که مثلا مامورین راهنمائی و رانندگی آنها را جریمه کنند، مگر مابا آقایان پدر کشتگی داریم؟

ما بارها تذکر دادیم، جریمه کردیم، اما بخرج آقایان نرفت و ناچار مجبور شدیم برای تامین آسایش مردم همانطور که وظیفه داریم‌وسیله نقلیه‌آقایان‌را بخوابانیم آقایان رانندگان که کمر خدمت بمردم بسته اند باید با ما همکاری کنند و مسئولیت را حس کنند.

سپس یکی از رانندگان تقاضاهای رانندگان را بیان داشت.

بقیه در صفحه ۱۶

دود اتمی بچشم همه‌خواهد رفت!

جوانان ایتالیا، پرشورترین جوانانی بودند که‌در تظاهرات انسانی علیه آزمایشهای اتمی در سراسر جهان شرکت کردند واز صاحبان قدرت اتمی خواستار شدند بخاطر سلامتی و بقای نفوس بشر، آزمایشهای اتمی را متوقف گذارند.

این عکس، دانشجویان‌ایتالیائی‌راهنگامی که علیه آزمایشات اتمی در رم دست بتظاهرزده اند نشان‌میدهد آنها روی تابلو هائی‌که در دست دارند نوشته اند: «دود اتمی، بچشم آزمایش کنندگان هم خواهدرفت!»

سیزدهمین جلسه کرسی آزاد دانشجو

سیزدهمین جلسه کرسی آزاد دانشجو ساعت شش و نیم بعداز ظهر دیروز، در محل باشگاه اطلاعات تشکیل شد.

در آغاز جلسه آقای میرزائی در جواب انتقاداتی که نسبت بایشان در جلسه قبل بعمل‌آمده بود مطالبی ایراد کرد، سپس بترتیب آقایان‌حسینیان‌دانشجوی دانشسرایعالی درباره امور دانشسرا، ضرابیان‌دانشجوی دانشسرایعالی درباره‌کنسرسیوم ترقی دانشجوی حقوق درباره اقدامات دولت، اخباری دانشجوی دانشکده فنی درباره توهین بیکی از ناطقین جلسه قبل و نوری درباره جبهه ملی صحبت کردند.

درساعت هشت جلسه‌پایان یافت. مشروح‌مذاکرات‌سیزدهمین جلسه کرسی آزاد دانشجو ازشماره آینده بتدریج درج خواهدشد.

تعمیرگاه فنی گارنیك
تعمیرات هرنوع اتومبیل ـ موتور ـ گریکس ـ دیفرانسیال
میدان فوزیه گاراژاتومیگون
۱ـ۵ آ ـ ۲۸۱۶۰

معاون وزارت کار در جلسه کرسی آزاداصناف گفت:

ما از کار فرما مالیات نمیخواهیم

فقط حق بیمه متعادلی میخواهیم که‌بتوانیم وسیله رفاه‌کارگران را فراهم‌کنیم

پس از پایان اظهارات آقای‌بهزادی مدیر کل خواربار آقای معتمدی‌معاون وزارت‌کار اظهار داشت:

بنده‌وظیفه خودم و همکاران‌عزیزم در وزارت کار و سازمان بیمه های اجتماعی میدانم که از طرف جناب آقای وزیر کار از اظهار محبتی که آقایان نسبت به اقدامات ما فرمودند تشکر بکنم.

برای ما که مامور دولت هستیم هیچ جور تشکری بهتر از این نیست که عملا در راه خدمت بمردم قدم برداریم و ما امیدواریم با لطف خداوند و با پشتیبانی اعلیحضرت همایونی و دولت آقای دکتر امینی بتوانیم در این راه پیروز شویم و بنده یك موضوع را میخواستم‌خدمت آقایان عرض بکنم و آن اینست که آقای دکتر امینی خودشان اولین‌کسی بودند که طرح اولیه قانون کار را از نظر رفع گرفتاریهائی که در این مورد داشتیم با شورای عالی اقتصاد

بقیه در صفحه ۶

آ ـ ۲۸۸۳۸

توپهای ناوارون
گریگوری پک ـ آنتونی کوئین ـ دیوید نیون
استانلی بیکر ـ آنتونی کوایل ـ ایرن پاپاس ـ جیا اسکالا ـ جیمز دارن

بزودی در مولن روژ ها
آ ـ ۲۸۸۳۶

علاقمندان بگل توجه فرمایند
باغ فرید عالی ترین نوع گل سرخ (رز) و درشت‌ترین نشای بنفشه را دراختیار شما میگذارد.
باغ فرید تهران خیابان شهباز جنوبی تلفن ۵۲۶۱۴

بزرگترین فیلم تاریخ سینما برای همیشه
مترو گلدوین مایر ـ اثر ویلیام وایلر را تقدیم میکند

زنگی ـ بطریقه ۶ میلیمتری
METRO GOLDWYN MAYER
WILLIAM WYLER'S
BEN-HUR
تنها فیلمی که تاکنون موفق بدریافت ۱۱ جایزه اسکار گردیده است
آ ـ ۲۸۸۴۰

بخاری
جنرال
با «پیلوت»
که روشن کردن آن به کبریت احتیاج ندارد

عمده فروشی شرکت سهامی جنرال مکانیك عضو سندیکای صنایع فلزی ایران ـ خیابان اراك شماره ۳۶ تلفن ۴۹۸۳۷ ـ ۴۹۸۳۶ ـ ۴۵۴۰۸ ـ دائره سرویس ۴۷۴۸۹ ـ خورده فروشی ـ کلیه فروشگاههای معتبر.

انتقاد

دکتر حسن صدر حاج‌سید جوادی

معرکه کاهو!

دیروز در خیابان سعدی معرکه‌ای برپا شده بود که من آنرا معرکه کاهو نام گذاشتم . معرکه کاهوو یا بعبارت صحیح‌تر ماجرای کاهو از اینقرار بود :

مردی در حالیکه دو بته کاهو در دست و چند بته دیگردر زنبیل‌داشت در نهایت عصبانیت و خشم فریاد میزد :

... این چه شهری است ، این چه بساطی است ، همه چیز تقلبی شده‌است ، روز روشن بنام کاسبی جیب مردم را میبرند . کسی هم نیست باین حقه‌باز ها و جیب بر ها بگوید بالای چشمتان ابروست ! ... آخر مردم ! مگر کاهو هم تقلبی میشود ، تا حالاهمه‌چیزشنیده بودیم جز کاهوی تقلبی ... روغن و کره‌و خامه و چائی و عسل و شیره و زعفران و فلفل و دارچین و زردچوبه و عطر و ادوکلن و صابون وبالاخره قرص و کپسول و آمپول و سرم تقلبی دیده و خریده بودیم ولی کاهوی تقلبی تاکنون وجودنداشت ، آنهم تقلبی شده‌است !

من از این سخن متعجب شدم که چگونه ممکن است کاهوی تقلبی بسازند ؟!

شنیده بودم در زمان قدیم عطارساده دلی وجود داشت که کسب و کار او رونق نمیگرفت و منفعت زیادی که بتواند هزینه معاش اورا تامین کند و زندگی آسوده و راحتی برایش‌فراهم سازد بدست نمی‌آورد . بدینجهت از وضع کار و کمی عواید خوددلزددوست و آشنا شکایت کرد .

روزی جهت چاره جوئی نزد شخصی رفت که بنظرش خیلی دانا بود و وضع خودرا برای او تشریح‌نموده‌گفت: نمیدانم چرا همکاران من منافع زیاد و سودسرشار نصیبشان‌میشود درصورتی که منافع من هزینه زندگی و خرج معاشم را تامین نمیکند . آن شخص باو گفت دیگران در کار خود تقلب میکنند و جنس تقلبی میفروشند مثلا یا کم میفروشند یا جنس نا خالص بمشتری میدهند یعنی چیزهای دیگر با جنس مخلوط میکنند .

عطار ساده دل تصمیم گرفت اوهم چنین رویه‌ای در پیش گیرد . بااین تصمیم بخانه آمد مقداری زعفران داشت آنرا بازرد چوبه مخلوط‌کرد و روز بعد هرکس برای خرید زردچوبه با ومراجعه کرد او از آن مخلوط باو فروخت و بااین تدبیر کارش باافلاس کشید !

وقتی آن مرد در خیابان سعدی با خشم و عصبانیت فریاد میزد کاهو هم تقلبی شده‌است من دچار تعجب و شگفتی شدم هرچه فکر کردم چگونه ممکن است کاهوی تقلبی ساخت‌فکرم بجائی نرسید . پیش خود گفتم نکند کاهو فروش هم مثل آن عطار ، مرد ساده و کم عقلی بوده و کلم‌های پیچ را با رنگ سبز رنگ آمیزی کرده و بصورت کاهو درآورده است ! ولی غافل از اینکه آنهمه سادگی مربوط بهمان دوران بود و امروز در تقلب و تزویر هم پیشرفتهای شگفت انگیزی مانند کشفیات و اختراعات محیرالعقول نصیب بشر گردیده است !

برای کشف حقیقت بمعرکه نزدیک شدم . کاهوئی که‌دردست‌مردخریداربود نشانی از تقلب نداشت ، بلکه برعکس کاهو بسیار هم درشت و از جنس‌پیچ بود و برگهای انبوهی داشت .

از خریدار سئوال کردم : آقا این کاهو چطور تقلبی است‌وماجراچیست؟ گفت من ازاین مرد پنج کیلو کاهو خریدم و بخانه بردم ، در خانه‌مشاهده کردم که چند تا از کاهو ها یعنی در حدود سه کیلوی آن تقلبی است . سپس میان کاهوئی را که در دست داشت باز کرد و آنرا بمن نشان داد. از میان کاهو مغز و برگهای تازه‌آن بطور ماهرانه ای در آورده شده بود و تصور میرفت مرد فروشنده مغز و برگهای تازه آنرا به صورت یک کاهوی کامل از وسط برگهای درشت و پژمرده و ریشه گل‌آلود در آورده جداگانه بمشتریان خصوصی و پولدار عرضه میکرده است ! یااگر چنین نبوده برای مصرف خود و خانواده‌اش از قسمت میانی کاهو استفاده میکرده و برگهای پژمرده و ریشه گل آلودرا بمشتری عرضه مینموده است !

این نمونه ای بود از پیشرفت های شایان و ترقیاتی که اخیرا نصیب ما شده‌است .

ولی مردم در همین شهر آنقدرجنس تقلبی میخرند یعنی‌کسب و کار آنچنان با خدعه و تزویر و تقلب آمیخته‌شده که خرید اجناس نا خالص و تقلبی برای مردم عادی شده و کمتر کسی از پی بردن بچنین تقلبها دچار خشم و عصبانیت میشود بلکه بر عکس اگر کسی جنسی خرید و بعد باکمال تعجب مشاهده کرد که آن جنس تقلبی‌نبوده وفروشنده کلاه‌گشادی‌بسرش‌نگذاشته است دچار شگفتی و حیرت ودرعین حال خوشحالی میشود وبرای‌سپاس ـ گزاری از لطف و جوانمردی به نزد فروشنده میرود ! و مراتب تشکر و امتنان خودرا بفروشنده که برخلاف عادت و رسم جاری رفتار کرده اظهار میدارد !!

کفتگوی خوانندگان

احتیاجات شهر ساوه

آقای محمدکاظم قناعت از ساوه مینویسد باین شهرستان که با حومه درحدود ۴۰۰ هزار جمعیت دارد از لحاظ عمران و آبادی توجه نشده‌هنوز این شهر یك چهار خیابان‌که موجب تسهیل عبور ومرور باشد ندارد واگر کسی درمیدان مرکزی کاری داشته باشد باید از راههای صعب‌العبور بگذرد و متاسفانه همان معابر هم اسفالت نشده گرد و خاك وسائل نقلیه عموم ساکنین را ناراحت می سازد دیگر آنکه درمانگاه ساوه طبیب جراح ندارد اگر فردی دچار آپاندیس شود تارسیدن بتهران جان تسلیم میکند موضوع کمی آب مشروب هم یکی دیگر از ابتلائات اهالی است تقاضا میشود بتامین این امور وسایر احتیاجات ساکنین شهرستان قدیمی ساوه توجه خاصی مبذول گردد .

املاك موقوفه

آقای سلیمان اردلان بازنشسته وزارت دارائی مینویسد مرحوم امان‌اله خان والی کردستان ششدانك قریه خلیچیان واقع دریك فرسخی کردستان را که فعلا پانصد خانوار درآن زندگی میکنند با دباغخانه و مضافات وقف مسجد دارالاحسان کردستان نموده ودر وقفنامه ذکرشده که تولیت آن در دست اولاد ارشد باشد چون اخیرا اشخاصی در صدد خریداری این‌ملك هستند مقتضی‌است به ثبت اسناد محل تذکر داده شود ازمعامله‌نسبت باملاك موقوفه‌جلوگیری نمایند .

تمبر پاکتهای سرگشوده

آقای سیروس فیروزمند مینویسد چون طبق آئین‌نامه پستی بمرسولاتی که درپاکت سرگشوده گذارده شود نصف قیمت معمول تمبر پست‌تعلق میگیرد شایسته است دراینموقع که درنرخ پست افزایش حاصل شده اینموضوع گوشزد گردد تاکسانیکه مایل باشند باینطریق با ولایات مکاتبه کنندنامه خودرا در پاکت‌سرباز بگذارند و یکریال تمبر الصاق کنند واگر نامه شهری است بهمان‌کیفیت ده شاهی تمبر به‌چسبانند واز این تخفیف استفاده نمایند .

دبیرستان دخترانه آپادانا

از مرودشت مینویسند دانش‌آموزان دبیرستان دخترانه آپادانا که تا چندی قبل درمنازل اجاره‌ای بودند اکنون که کارخانه قند اقدام‌بساختمان مجهزی با اسلوب جدید و هوای کافی نموده ودربنای جدید کسب دانش مینمایند از این‌اقدام مؤسسین کارخانه اظهار قدردانی میکنند همچنین از بانو صدیقه دبیری که حاضر شده دانش‌آموزان دبیرستان را بطورراپگان بفن خیاطی آشنا سازد و آقای‌شریف واعظ شهیرکه درجلسه تعلیمات‌دینی شرکت و ارشاد مینمایند تشکر می‌نمایند .

آموزشگاه حرفه‌ای بهبهان

جمعی از اولیای هنرجویان‌آموزشگاه حرفه‌ای بهبهان مینویسند فعالیت و کوششهای مداوم سرپرست‌آموزشگاه حرفه‌ای موجب بهبود وضع آموزشگاه شده دلسردی و نا امیدی فرزندانمان مبدل بشوق و امید گردیده مقتضی است ضمن تشویق مسئولین امور آموزشگاه در توسعه و تهیه لوازم ضروری آن اقدامات شایسته‌ای‌معمول گردد .

ثمره پزشك مقیم

آقای محمدتقی سورکی مینویسد قریه سورك که متجاوز از ششهزار جمعیت‌دارد باچندین ده مجاورمتاسفانه تا چندی قبل پزشك مقیم نداشت و اگر عارضه‌ای پیش آمد میکرد ناچار به ساری باید میرفتند چنانکه هفته قبل که پایم را دراثر ضربه تیر مجروح نمودم و بیش‌از دولیتر خون از بدنم خارج شد تصور نمیکردم‌بعدا قادر بانجام کارهای خود باشم‌بهمت آقای دکتر احمدعلی بخش با تزریق چند آمپول و پانسمان از خونریزی جلوگیری شده اکنون احساس‌سلامت کامل مینمایم .

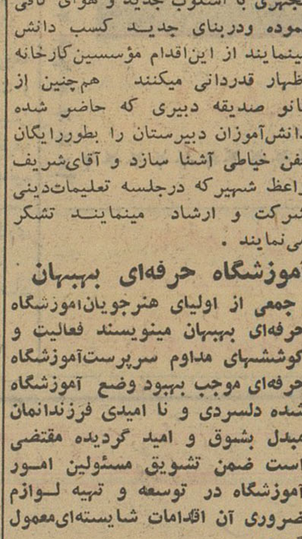

نماینده انحصاری : شرکت سهامی کومینکور سعدی ۵۷۲

آ ـ ۲۸۸۳۰

نگاهی بشیراز — از: ع. مسعودی

آنچه آبادی همراه دارد

هنوز یکساعت از اصفهان دور نشده بودیم که مرودشت و آثار تاریخی تخت جمشید پیدا شد و شهر فرح انگیز و نشاط بخش شیراز خودرا نشان داد .

هواپیما روی آسمان شهر حافظ وسعدی چرخی زد و در فرودگاه شیراز بزمین نشست .

همه چیز طراوت ودرخشندگی و روح داشت ، مردم خوشحال و خوشرو و خندان شیرازگوئی‌تعطیل عمومی‌نموده‌باستقبال شاه آمده‌اند، چون سراسر خیابان های داخل و خارج شهر را مردم فراگرفته بودند و این ازدحام جمعیت که باشورو شعف وابراز احساسات آنها توام بود مرا تحت تاثیر گرفت ، ساز و نوای عشیره‌ها وروستائیان در گوشواره های خارج شهر خود عالمی داشت از لطف و محبت و گرمی و مهمان نوازی شیرازی .

چندسال بود شیراز را ندیده بودم ،این شهر خیلی تغییر کرده، آباد تر و نظیف‌تر شده ، گوئی خیابانها و ساختمانها عوض شده یا همانها که بودحالا این طراوت و زیبائی را نشان میداد ، خیابان وسیع و قشنگ زند، جلوه دیگری داشت ، گلکاری وسط ودرختان یك نواخت طرفین خیابان و میدان هائی که در گوشه های این‌خیابان باز شده با فواره هائی که داشت بسیار زیبا بود .

شیراز همه چیز دارد و اگر هیچ‌هم نداشت مردم باز خوشحال و خندان بودند ، این شهر از لوله کشی آب سالها است بهره مند میباشد ، دارای بیمارستانی است در خاور میانه بی‌نظیر ، دشت ها و مزارع سرسبز و خرمی دارد که گردشگاه مردم‌است .

این شهر از یك نعمت بزرك برخوردار میباشد و آن اینست که دراسفالت سازی خیابانهایش تقلب و تزویر نشده ، مثل تهران نیست که هرچند روز یك بار اسفالت خیابانها قاچ قاچ شود و شهرداری بمقاطعه کارش توسل جوید و میلیونها پول مردم را دور بریزد .

هر خیابانی که‌در آنجا اسفالت شده‌همچنان بااستحکام‌واستقامت باقی مانده و شب در پرتو برق روشن و شفاف شیراز کف خیابانها می‌درخشد .

چه خوب بود آن مقاطعه کار باانصاف اسفالت کار شیراز را به تهران میخواندند و به این وضع نامطلوب و طمع‌ورزی و تفریط‌پولها پایان میدادند .

***

یکساعت فاصله فرودگاه تا کارخانه‌سیمان‌فارس بواسطه کثرت جمعیت طی شد . در محوطه وسیعی که باشهر هشت کیلومتر فاصله داشت کارخانه‌سیمان بادودکش های بزرگش سر به آسمان کشیده بود . این کارخانه که باکمك سازمان برنامه و جمعی از مردم محل در راه شیراز به بوشهر تاسیس گردیده ، اولین کارخانه ایست که سیمان مرغوب پرتلند بیرون میدهد . ولی افسوس که این کارخانه نمیتواند ظرفیت خودرا توسعه دهد و از روزی دویست و پنجاه تن محصول بیشتر بدهد چون در داخل فارس اینقدر مصرف نیست و فرستادن بنقاط دیگر ایران مستلزم خرج زیاد حمل و نقل است که مقرون بصرفه نمیباشد ، مگر اینکه موجباتی فراهم آید که در شیخ نشین های خلیج فارس بازار مصرف پیدا کند و صادرات سیمان ازراه دریا صورت گیرد و محصول را بالا ببرند ، بهر حال استعداد کارخانه بیش از اینست و روی همین اصل کارخانه سیمان فارس باکارخانه سیمان دورود که کنار خط آهن سراسری قرار گرفته و قدرت حمل‌و نقل و توسعه بازار مصرف در نقاط مختلف ایران دارد توام گردیده و قسمت زیادی از سهام‌آن یکدست شده‌است ، بااینهمه بواسطه‌مرغوبیت سیمان فارس سفارشات از نقاط دور دست هم میرسد چنانکه هم اکنون محصول‌این کارخانه‌در ساختمان سدشهناز (همدان) نقش‌موثری‌دارد .

از مزایای دیگر کارخانه مزبوراین بود که عصر روز دوشنبه ۲۹ آبان کارخانه سیمان فارس از سوخت گاز بهره‌مند میشد ، مراسم و تشریفات برای همین بود که لوله گاز گچساران به شیراز رسیده بود و اولین‌بهره‌برداری از گازدراین‌کارخانه صورت میگرفت .

تاریخچه گاز نفت گچساران که اکنون منطقه فارس را آبادی می‌بخشد ، و ماشین‌های کارخانجات این منطقه را بگردش می‌آورد و آشپزخانه های دغالی و یانفتی مردم فارس را تبدیل به آشپزخانه های گاز میکند ، موتور های آب را بحرکت می‌اندازد ، تلمبه های آبیاری را گردش میدهد و هزاران نفع بمردم‌فارس‌میرساند ازاینقرار است :

در اوایل سال۳۸ دولت تصمیم گرفت گاز نفت گچساران را که بهدر میرفت بوسیله لوله بفارس برساند و در چهل کیلومتری شیراز کارخانه ای برای تهیه کود شیمیائی بسازد که از این گازاستفاده کند . در وزارت صنایع دستگاهی‌بوجود آمد و تصمیم‌براین شد که از اعتبار پشتوانه توسعه صنعتی و نیز از محل پذیرفتهٔ نفت ، لوله‌کشی گاز و تاسیس کارخانه کود شیمیائی انجام گیرد .

کمی پیش از این موقع اختلاف نظری برسر موضوع لوله‌کشی گاز بین دولت و سازمان برنامه پیش آمده بود ، مدیر عامل سازمان برنامه (ابتهاج) معتقد بود لوله‌کشی گاز چاه نفت گچساران باهواز امتداد یابد و کارخانه کود شیمیائی و پلاستیك سازی و متعلقات‌آن در خوزستان تاسیس گردد ، وزارت صنایع عقیده داشت که این تاسیسات در فارس بوجود آید ، این کشمکش واختلاف نظر حتی به کمیسیون های مجلس سنا کشید و بالاخره نظر دولت پیش رفت ، وزارت صنایع قراردادی باموسسات فرانسوی و انگلیسی منعقد نمودکه لوله گاز را از گچساران به فارس بکشند و کارخانه کود شیمیائی‌را در شیراز بسازند و شرکت های مقاطعه کار خارجی قبول نمودند که بقیه پول کارخانه و تاسیسات لوله کشی را که جمعا ۳۵ میلیون دلار میشود پس‌از پایان کار لوله کشی و ساختمان کارخانه از درآمد بهره برداری کارخانه و گاز دریافت دارند ، یعنی از منافع حاصله بتدریج برداشت نمایند تا سرمایه ای که دراین راه میگذارند مستهلك شود .

بدین ترتیب سرمایه گزاری و عملیات لوله‌کشی گاز وساختمان کارخانه کود شیمیائی فارس شروع گردید تاهفته پیش که لوله‌قطور گاز در نزدیکی شیراز به لوله های دواینچی و شش اینچی تقسیم گردید و یك لوله آن بداخل کارخانه سیمان فارس داخل شد وبدست اعلیحضرت همایونی شیر گاز بازشد و چرخ های کارخانه که تاآن روز با نفت و گازوئیل میچرخید با گاز چاه نفت گچساران به حرکت درآمد .

اگر کسی بخواهد باهمیت و عظمت ثروت ملی ایران پی‌برد توجه بهمین مسئله کافی است که‌از گاز مستخرجه یك چاه نفت ایران ، استان بزرگی را میتوان بهره‌مند ساخت و صنایع‌وکشاورزی آنرا توسعه داد ، روشنائی بدهات و شهرها داد و زندگی نوینی بمردم بخشید و حال آنکه گازهای نفت معادن دیگر ایران درمسجد سلیمان، آغاجاری ، هفت‌گل و غیره میسوزد و دود میشود وبه آسمان میرود .

ظرفیت لوله‌ای که از گچساران بشیراز می‌آید طوری در نظر گرفته شده که نه تنها برای مصرف کارخانه کود شیمیائی که از مهمترین و ضروری ترین کارهای تولیدی کشور است و کشاورزی ایران را نیرو می‌بخشد کافی میباشد ، بلکه برای تاسیس کارخانه پلاستیك و مواد مشتقه از گاز و گردش چرخهای صنعتی این منطقه و مصرف سوخت و پخت مردم شیراز که هم اکنون در دست لوله‌کشی است کفایت میکند .

خداوند بزرك بایران همه چیز داده واگرمادرمقام آن‌باشیم از نعمت های خدادادی بهره برداری کنیم تمام موجبات و امکانات‌دراختیار ما قرار گرفته ، ولی استفاده از آن بشرطی‌است که با حسن نیت و صداقت و همکاری و حس تعاون همه دست بدست هم بدهیم و دور از نفاق و تشتت و اعمال غرض و نظرهای شخصی قدم پیش گذاریم .

این‌مطلب مادنباله دارد ...

آگهی مناقصه خرید لوبیا

شرکت سهامی مواد غذائی و شیمیائی ایران مقدار ۳۶۰۰۰ کیلو لوبیا سفید ریز سرت شده مورد نیاز خود را از طریق مناقصه خریداری مینماید داوطلبان شرکت در مناقصه میتوانند همه روزه به استثنای ایام تعطیل درساعات اداری برای دریافت برگ شرایط و مشخصات‌مناقصه بدفتر شرکت واقع درخیابان آمل کوچه دقت مراجعه نمایند.پیشنهادات تاآخر وقت اداری‌روز یکشنبه۱۹ آذرماه۴۰ پذیرفته شده و درساعت ده صبح روز بعد باز وخوانده میشود .

۱ـ۳ آ ـ ۲۸۱۷۳۴ شرکت سهامی مواد غذائی و شیمیائی ایران

ما از کارفرما مالیات نمیخواهیم

بقیه از صفحه ۵

تصویب کردند و بنا بر این خود ایشان در واقع مبتکر و مبدع قانون کار بودند و در واقع میل داشتند و میل دارند که کارگر و کارفرما در یك محیط سلامت و با یك حسن تفاهم کامل بایکدیگر کار بکنند و شرط بقای کار و پیشرفت کار هم همین است .

راجع به بیمه های اجتماعی آقای مهندس زاوش که باز هم بنده باید اقرار بکنم که حسن نیت و علاقه ایشان واقعا باین دستگاه و اینکه بابهترین وجه گردش داشته باشد وبه‌نفع طبقات استفاده کننده‌ازبیمه بچرخد هیچ تردیدی ندارم و این اطمینان را باقایان میدهم که ایشان در اینمدت کوتاهی که در اینجابودند بسیاری از مشکلاتی را که در دستگاه وجود داشته حل کردند امروز چیزی را بفرمایشات ایشان اضافه نمیکنم جز اینکه سازمان بیمه های اجتماعی از وزارت کار برای تمام اصناف همیشه آمادگی دارد که مطالبشان را گوش بدهد و رفع نگرانیهائی که دارد از نظر نحوه اجرای قانون بکند کما اینکه رئیس اصناف باتفاق روسای اصناف در وزارت‌کار تشریف آوردند و آقای وزیر کار بایشان وعده‌صریح داد که نسبت برفع مشکلاتی که ما خودمان بآن واقفیم اقدام نمائیم .

قانون زودآمده !

البته بنده دفعه دیگری که افتخار داشتم از پشت این تریبون صحبت کنم عرض کردم که قانون ما یك قانونیست که شاید مدتی زود باین مملکت آمده و بنا بر این ما گرفتار یك مشکلاتی خواه ناخواه هستیم چون ما که اجرا میکنیم چه کسانی که قانون درباره آنها اجرا میشود و طرف مقابلش کارفرمائی که بایستی یك حقوقی بابت بیمه کارگرش‌بدهد اشکالاتی همیشه هست و امیدواریم با اقدامی که میکنیم این اشکالات مرتفع بشود و مرتفع هم میشود .

ما آمادگی داریم برای اینکه بدرد دل کلیه اصناف گوش بدهیم با آنها بنشینیم و صحبت بکنیم و رفع ـ اشکالاتشان را بکنیم و همانطور که آقای وزیر کار بآقای کوشانفر قول قطعی دادند که اینکار را بخصوص اشکالی که در مورد بیمه کارگران هست مرتفع بکنند و از آنروز تا بحال چندین‌بار جلساتی خیلی طولانی با حضور مدیر عامل سازمان و اعضای هیئت نظارت سازمان و متخصصین‌امر بیمه تشکیل‌شده است که‌راه حلی پیدا بکنیم که این‌اشکالاتی که الان هست واقعا افرادی که نمی توانند از این مزایا استفاده بکنند و تا بحال استفاده نکردند یك راه‌حل هائی برای رفع گرفتاری که برایشان هست تهیه بکنیم .

حق بیمه متعادل

همانطوری که به روسای محترم صنف گفته شد و حتی تصویبنامه‌ای که الان صورت قانون خواهد داشت به هیئت دولت میبریم و بآقایان اطمینان میدهیم هیچوقت همانطور که‌آقای مدیرعامل گفتند مالیات نمی خواهیم از کسی بگیریم ما بایستی که واقعا قدرت هر دستگاه وهر کار فرما را بسنجیم حق بیمه متعادلی ازآنها بگیریم که‌تا کارگرشان هم در رفاه و آسایش باشند چون واقعا رفاه کارگر رفاه خود آقایان است .

اگر کار گر شما بیمار باشد طبعا از شماچیزی نمیگیرد واگر بیمه باشد حقوق‌اورا بیمه میدهد وروی همین کار گر یك آسایشی و تامینی دارد و این تامین خواه ناخواه برای افراد همه این مملکت است

ولی بهر صورت همانطوریکه آقای کوشانفر به نمایندگان اصناف گفتند ما گرفتاریهای اصناف را از نظر حق بیمه مرتفع میکنیم مادر طرح و تجدید نظر در قوانین هم نظر شورای صنفرا خواهیم گرفت چون ماخدمتی که میکنیم برای مردم است‌ماهم چه‌در مقابل خدای‌خودمان و چه در مقابل وجدان خودمان و در مقابل آن کسی که تمام الهام خدمت بمردم را از او میگیریم سرافراز باشیم .

پس از پایان سخنرانی آقای معتمدی معاون وزارت کار آقای آذرفر مسئول روابط عمومی‌شورای‌عالی اصناف بعنوان آخرین‌سخنران ششمین جلسه کرسی آزاد اصناف پشت میکروفون قرار گرفت واظهار داشت :

شورای عالی اصناف خانه اصناف است این شورا چندین کمیسیون دارد که هرکدام از کمیسیون ها مسئول یك کار مخصوصی‌هستند، ازجمله کمیسیون‌روابط عمومی‌است که بنده افتخار عضویت آن را دارم و بنمایندگی آن کمیسیون مطالبی را در اینجا عرض میکنم .

ما قبلا بایستی‌از موسسه‌اطلاعات ممنون باشیم که با ایجاد این کرسی که‌دراختیاراصناف گذاشته‌اند بسیاری از مشکلات ما در اینجا حل شده .

ما اصناف ـ نانوا ـ قصاب ـ خواربار فروش ـ کامیون‌دار همه ما یکی هستیم و همه ما عضو یك خانواده هستیم و آن خانواده بزرك ایران است ما درپناه شورای عالی اصناف و تکیه باین اتحادیه ها به مملکت خود در حدود توانائی خود خدمت میکنیم .

مسئله بیمه‌های اجتماعی

یکی از مسائل مشکلی که واقعا تمام اصناف را رنج میدهد همین مسئله بیمه‌های اجتماعی است.

آقای معتمدی که واقعا معاون زبردست و توانای وزارت کارهستند در پشت این میکروفون دراجتماع شما بنمایندگی وزارت‌کار و وزیر کار تقبل کردند مشکلی‌که امروز تمام طبقات اصناف مملکت را رنج میدهد بیك ترتیبی که کارگران عزیز ما بتوانند بهترزندگی کنند حل‌گردد وامشب که‌این قول آنها در گوش ما هست وساعت شماری‌و دقیقه شماری میکنیم‌که هرچه‌زودتر در تهیه و تغییر این قانون سازمان بیمه های اجتماعی اقدام شود وبی‌ـ شك همانطور که آقای باوفاپیشنهاد کرد نظریه شورای عالی اصناف را بخواهند خوشبختانه آقای معتمدی هم در اینجا ابراز خرسندی کردند وفرمودند که ما این کار را هم خواهیم کرد .

الان یك اجرائیه هائی صادرشده و در دست مامورین اجراست وبه مردم هم ابلاغ کرده‌اند و این‌مردم ناراحت هستند .

ما داریم در راهی پیش میرویم که بهم نزدیك بشویم تا کارگران‌ما درآسایش زندگی بکنند واصناف مملکت هم راحت زندگی بکنند

مقرر بفرمائید فردا جلوی این اجرائیه ها گرفته بشود انتظارهمه‌ما اینست که مقرر بفرمائید جلوی اجرائیه ها گرفته بشود و امشب مردمی که پریشان این اجرائیه ها هستند و ممکن است در خیابان هنگام‌عبور گرفتارماموراجرا بشوند و ناراحت هستند اینها بدانند که دولت در اندیشه آنها هست غم آنها را میخورد .

استدعای من اینست که فردا پاره‌ای از این اجرائیه ها که در دست اشخاص است و خیلی‌خانواده ها را نگران کرده موقوف کنند باور بفرمائید افرادی هستند که زندگی‌خودشان را برهن میگذارند ومیفروشند و حق بیمه را یعنی پول اجرائیه را میپردازند .

اینست که از شما تمنا میکنم و میدانم آدمی هستید که به تعهدات خود خوب پای‌بند هستید وامیدوارم دیگر دوستان ما هم این پای بندی را داشته باشند چون امروزمتاسفانه یك چیزی را که مردم نمیتوانند قبول بکنند عهد شکنی هائی بوده که با آنها شده و من امیدوارم بیائیم و دیگر عهد شکنی نکنیم و بر آنچه میگوئیم پا بند باشیم .

من حالا بنمایندگی از طرف‌آقای معتمدی که فکرمیکنم این اجازه را دارم اگر آقایان هم اجرائیه ای دارند آن دسته‌ای که ناراحت‌بودند و میگفتند تکلیف امشب ما چیست مژده‌ای‌داده باشم آقایان شماخوب میدانید که این کارگران عزیزان دل ما هستند و عضو این مملکت هستند برادران ما و مربوط به ما هستند .

اینرا بدانید ما دین بیمه های اجتماعی‌خودمان‌راجزو وظیفه‌میدانیم که بدهیم. چون پولی است ومصرف یك کارگری میشود که در اثریك کار زیاد مسلول میشود و ما بااین پول او را بیمه میکنیم او را جان میدهیم او را آماده میکنیم که‌باز زندگی بکند .

نفت کشی که بیمه بوده و ده سال حق بیمه داده و کمك راننده آن مرده و شش تابچه هایش سرگردانند باید از کمك ها و مستمری بیمه استفاده کنند .

دستور بدهید سریعا باین‌افراد کمك بشود شماکه این وظیفه را قبول کردید کاری است روحانی و خدمت بمردم واقعا اگر شمابتوانید آنطور که ایده آل مردم است و ایده آل طبقات بالای این مملکت است انجام دهید میتوانید به حساب عبادت خود بگذارید .

آقای مهندس زاوش بنده اسمتان را چند دفعه توی روزنامه خواندم ولی امیدوارم اسم شما در قلب انسانها جای گیرد یعنی اینهاقبول بکنند که شما «کار» میکنید .

در این موقع زنك پایان‌ششمین جلسه کرسی آزاد اصناف نواخته شد و جلسه پایان یافت .

چیزی هم بشما دستی میدهند

پول خودرا در حساب سپرده اختیاری

بانك بیمهٔ بازرگانان

پس اندازکنید، زیرا گذشته ازآنکه همیشه پپول خود دسترسی دارید، بهره خوبی هم به‌آن تعلق میگیرد ضمنا :

یك میلیون ریال جایزه

وحق استفاده از

بیمهٔ مجانی

دربرابر حوادث واز کار افتادگیها، مخصوص‌دارندگان حساب سپرده اختیاری است.

آ ـ ۲۸۸۲۰ آشنا

مژده بکارخانجات برق

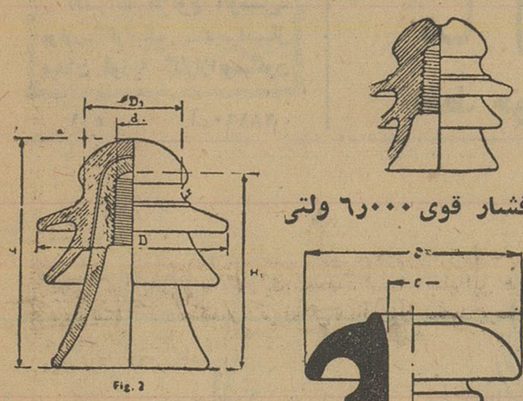

مقره فشار قوی ۶٫۰۰۰ ولتی

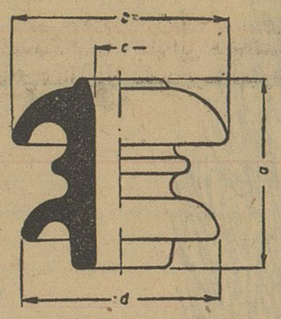

مقره فشار قوی ۱۰٫۰۰۰ ولتی

مقره چرخی‌کوچك وبزرك

همه نوع مقره جات چینی فشار قوی بتازگی وارد شد

شرکت برادران ساسانی ـ خیابان ناصرخسرو ـ تلفن ۵۰۰۰۷

۱ـ۱۰ آ ـ ۲۸۷۸۰

آگهی مناقصه خرید کتب و مجلات

اداره کل تدارکات وزارت کشاورزی چهارصدونودو نه جلد کتب ومجلات مورد احتیاج قسمت تمرکز تحقیقات رابمناقصه خریداری‌مینماید داوطلبان شرکت در مناقصه میتوانند با دریافت برگ شرایط و سیاهه ریز کتب و مجلات مورد بحث‌و مطالعه آنها پیشنهاد خود را تا آخر وقت اداری روز شنبه ۱۸ ر۹ر۴۰ باداره کل دفتر وزارت کشاورزی واقع درانتهای لاله‌زارنو جنب خیابان شاهرضا تسلیم ورسید دریافت‌دارند

پیشنهادات واصله درساعت ۱۱ روز یکشنبه ۱۹ر۹ر۴۰ در کمیسیون مناقصه بازو قرائت میشود حضور پیشنهاد دهندگان یانماینده آنها که کتبا معرفی شده باشند در جلسه مناقصه آزادو کمیسیون در رد و قبول یك یاکلیه پیشنهادات مختار است .

رئیس اداره کل تدارکات

۱ـ۲ آ ـ ۲۸۷۲۸

آگهی احضار

بدینوسیله باطلاع غیر نظامیان ۱ محمد رحیمی ۲ رجب قنبری اهل و ساکن قریه کریك و آغمزا راز توابع بجنورد که مجهول المکان میباشند میرساند که پرونده اتهامی شما دایر براهزنی در دادگاه‌عادی سپاه ۱ مرکز مطرح است باستناد ماده ۲۶۰ قانون دادرسی و کیفر ارتش ابلاغ میگردد درصورتیکه از تاریخ انتشار آخرین آگهی تا مدت دوماه خود را بدادگاه مزبور واقع در پادگان نظامی قصر معرفی ننمایند غیابا به پرونده اتهامی شما رسیدگی و رای مقتضی صادر خواهد شد .

رئیس دادگاه عادی سپاه ۱ مرکز . سرهنگ ستاد خسرو . پرویزی

۱ـ۳ آ ـ ۲۸۵۰۲

اسلحه‌های کهنه ونو

در میدان مبارزه باسرما

مسئله سوخت

در فصل‌سرما آنچه بیش از هرچیز مورد توجه مردم است مسئله سوخت می‌باشد .

مردم ایران هم‌اکنون باآنچه فراخور وضع مالی و اقتصادی آنان می‌باشد از سوخت ووسائلی که تولید حرارت میکنداستفاده مینمایند اما آنچه بیش از هرچیز قابل توجه است اختلاف طبقاتی مردم در مورد مصرف سوخت می‌باشد .

درشهرهای شمال

بطور مثال ، دردهات‌شمال‌ایران طبقات مردم برای گرم کردن محیط زندگی خود از سرگین و هیزم وخار استفاده میکنند .

درشهرستانها و دهات شمال به جهت وجود رطوبت زیاد مردم از برپانمودن کرسی در فصل سرما محرومند . بدلیل اینکه رطوبت زمین وهوا توام باحرارت حاصله از سوخت در یك محیط‌کوچك‌موجب ابتلابه‌بیماری رماتیسم است . باین دلیل آنان بیشتر از بخاری و خصوصا بخاریهائی که خودشان تهیه میکنند برای گرم کردن استفاده مینمایند ، و بیشترسوخت این نوع بخاریها را هیزم و خار تشکیل میدهد . در بعضی خانه‌های قدیمی دردهات و شهرهای شمال تنورهائی در یك قسمت از منزل بوجود می‌آورند و حرارت آن را بوسیله لوله‌هائیکه قبلاتعبیه‌نموده‌اند از زیر کف اطاق که از چوب گرما در تهران و شهرستان‌ها مخصوصا درتهران بیشتر مورد استفاده قرار میگیرد، بخاری های نفتی ، دیواری و دستی و ذغال‌سنگی ودستگاههای شوفاژسانترال

کرسی، دوست قدیمی طبقه بی‌بضاعت و مطبوع طبع‌مردمان راحت طلب !

می‌باشد میگذرانند ، و این در واقع یك نوع «شوفاژ سانترال» وطنی‌است که راحت‌ترین و درعین حال سالمترین وسیله برای گرم کرد ن‌است .

درشهرستانهای شمالی مخصوصا گیلان تاچندی پیش درخانه‌ها و ادارات بخاریهای بزرگی بطول است .

بخاریهای ذغال سنگی و چوبی که سابقا بیشتر در مدارس مورد استفاده قرار میگرفت سالها است که جای خودرا به‌بخاریهای نفتی داده‌است و دستگاههای شوفاژ سانترال نیز بیشتر مورد استفاده ادارات و بیمارستانها و خانه های

دانش‌آموزان میگویند:

بخاری مدارس را از اسارت مقررات خارج کنید!

چهار متر و بقطر دو متر درسجاف دیوار کار میگذاشتند و در هر اطاقی یك قسمت از طول و عرض بخاری بیرون بود و باگرم کردن تنور آن حرارت زیادی تولید میگردید و حرارت آن بتمام قسمت ها میرسید .

مصرف این نوع بخاریها در روز بین سی‌من هیزم یا ذغال سنك بود ، ولی هم‌اکنون چون هیزم و ذغال سنك بوفور سابق نیست از این بخاریها جز هیکل عظیم آن اثر دیگری برجای نمانده است . و مردم این سامان مجبورند برای گرم کردن‌اطاق‌ومحیط کارازبخاری های دستی نفتی و بخاریهای میزی کوچك استفاده کنند .

درشهرهای جنوب

درشهرهای جنوب مردم بیشتر مصرف سوخت‌خودرابانفت‌ومشتقات آن تامین میکنند .

سوخت درتهران

اما در تهران خودمان ، درفصل سرما تولیدگرما با شهرستان‌های دیگر متفاوت است و می‌توان به اختلاف طبقاتی مردم ازهمین‌رهگذر پی‌برد، دراین تهران در میان‌طبقات مردم از مردم جنوب شهر یعنی زاغه‌ها و گودهای دروازه غار و امامزاده حسن تاساختمانهای‌لوکس خیابانهای شمال شهر هر یك‌برای ایجادو تولید گرما وسائل مختلفی مصرف میکنند .

اما آنچه در میان این طبقات بطور کلی یکسان است وجود کرسی است . بساط کرسی در تهران ، بین تمام طبقات ازدانی و عالی معمول است .

درتابستان هنگامیکه حرارت‌آفتاب روح وجسم انسان را آزار میدهد مردم را می‌بینیم که مشغول تهیه ذغال و خاکه ذغال زمستان برای کرسی هستند ،اما این کرسی و خاکه ذغال واقعا تنها وسیله مقابله باسرمابرای مردم جنوب شهراست براستی لذت کرسی وزیرکرسی نشستن باوجود فراوانی‌دستگاههای مدرن وعظیم حرارت هنوز که‌هنوز است مردم راحت‌طلب را بوسوسه میاندازد .

وسائل دیگر ...

وسائل دیگری که برای تولید نوساز و جدید است .

از برق نیز دربعضی از خانه ها برای تولید حرارت استفاده‌میشود ولی بیشتر برق در نقاطی مورد استفاده قرار میگیرد که استفاده‌از وسائل دیگر امکان ناپذیر و یا مشکل باشد .

گله دانش‌آموزان

چندروز قبل چندنفر از دانش‌آموزان مدارس‌میگفتند : با اینکه سرما فرارسیده هنوز از وجود بخاریها در کلاسها اثری نیست ، زیرا بخاری را طبق مقررات باید دریکروز معین بگذارند ، حالا میخواهد تاآنروز همه دانش‌آموزان راسرما سیاه کرده باشد یا اصلا تاآنروز ، هنوز سرما تشریفش را نیاورده باشد .

باید بمتصدیان امور گفت :آخر سرما که تابع مقررات نیست ، هر وقت دلش خواست می‌آیدوهروقت دلش نخواست نمی‌آید . پس لطفا امور مربوط بمبارزه با سرما راهم از قید وبند مقررات آزادکنید!

گم‌شده

ازنظامعلی امیرخانی

۱۸ساله یکهفته است اطلاعی‌نداریم پدرش به تهران آمده هرکس اطلاعی ازوی‌داردخیابان‌هاشمی‌آخرهاشمی بن بست منزل‌استاد مظفر مقنی خبردهد .

آ_۲۱۲۶۱

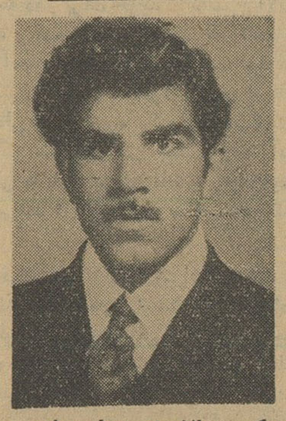

(عکس بالا) اسدعلی یاری

۲۵ساله سه ماه است گمشده است هرکس اطلاعی از وی دارد خواهشمند است بنشانی خیابان خرمشهر کوچه نیك خانه مشهدی قدرت زنجانی خبر داده و مژدگانی دریافت دارد .

آ_۲۱۲۸۱

حاشیه بر اخبار...

از: صفا

نان ودردسر ...

همانطور که مردم انتظار داشتند اداره راهنمائی و رانندگی سخت‌گیری خودش را شروع کرد و نشان داد که واقعا می‌خواهد مقررات را جدی بگیرد .

مدتها بود که مردم انتظار چنین وضعیتی را داشتند . درست یا غلط همه معتقدند که تا شدت عمل نباشد کار پیش نمیرود .

نوع سخت‌گیری تازه‌هم بنظر می‌آید که مؤثر باشد .بخصوص روی مطالب اخلاقی تکیه کرده‌اند و اینکه شهربانی ریش داشتن شوفر تاکسی را نوعی جرم بداند برای مردم تازگی دارد . در حالیکه واقعا رسیدگی بوضع رفتار و ظاهر این عده از آن کار های بسیار ضروری است .

در این نکته تردید نباید کرد که نصف بیشتر شلوغی‌وبی‌نظمی شهر را تاکسیها باعث میشوند . دلیل امر کاملا واضح است . برای یك شوفر تاکسی چیزیکه اهمیت دارد فقط‌وفقط «سرعت» است .چون مدتی که او می‌تواند کار کند محدود است . بنابراین هرچه‌تندتر برود بیشتر کار میکند و اگر زودتر مسافری را بمقصد برساندمیتواند مسافر دیگری بگیرد . برای اینست که رانندگان تاکسی بی‌استثناء بتند رفتن علاقه‌دارند .

ازطرف دیگر روزی ده تا شانزده ساعت پشت رل می‌نشینند. همین تمرین مداوم و تکرار زیاد آنها را طوری در رانندگی ماهر می‌کند که از هر راه باریك و فاصله کمی می‌توانند بگذرندو با هر سرعتی می‌توانند از خیابانها عبور کنند .برای اینست که در خیابانها، تاکسی یکه‌تاز میدان است وهمه باید برایش راه بازکنند .

معلوم است که رانندگی باین ترتیب ، جز با خلاف کردن و بی‌اعتنائی بمقررات راهنمائی و رانندگی ممکن نیست -پس‌رقم عمده خلافهای‌رانندگی هم‌متعلق‌بایندسته خواهدشد .

واما راجع بعیب های فنی و نقصهای ظاهری - بدلیل کارزیاد و استفاده مداوم ،معلوم است که تاکسیها زودتر «اوراق» میشوند . سر وصدامیکنند .

اگر گازوئیلی باشند بدود کردن میافتند و خلاصه همه جور در آنها پیدا میشود - سرولباس را هم باید گفت چون با مردم تماس دارنددر مرتب نگهداشتن آن مجبورند و نوع کارشان این مراقبت را اجازه نمیدهد .

میرسیم باین نتیجه که هر چه با شوفر تاکسی میکنند زیاد نیست و اگر بی‌نظمی و بی‌مرحمتی آنها را با مسافر های پیروپچه‌داری که می‌خواهند براه نسبتا دوری بروند در نظر بگیریم و بدانیم که چطور باآنها خشونت میکنند و در سرما منتظرشان میگذارند مطمئن میشویم که این عده زیاد مظلوم نیستند . اما در این سخت گیری هم مثل هر شدت عمل دیگر ،باید ، حساب و کتابی وجودداشته‌باشد. بعداز شروع این اقدامات تعداد زیادی از تاکسیها را گرفته‌اند و در پارك شهر متوقف کرده‌اند . از آنطرف نمایندگان تاکسی‌رانها راه افتاده‌اند بشکایت که ما ازنان خوردن افتاده‌ایم . اگرجرمی کرده‌ایم ماراجریمه کنیدچراسرمایه را ازدستمان میگیرید .

اینجا بحثی مطرح است . هر شوفر تاکسی باحتمال قوی ،یا صاحب ماشینی‌است که باقساط از کمپانی خریده‌است یابطور روزمزد و «حق‌العمل» برای صاحب تاکسی کار میکند .

شوفر تاکسیهائی که ازاین سه دسته نیستند و تاکسی مال خودشان است (بدون آنکه مقروض باشند) خیلی معدودند . تازه‌آنها هم‌کفیل مخارج عده‌ای هستند و باید در آمدشان را خرج نان وبرك آنها بکنند .

کافی است یکروز کار نکنند . قسط کمپانی عقب میافتد ،نان بروبچه‌ها لنك میشود .

صاحب کار مزد نمیدهد واگر قرار است راننده تومنی سه‌قران برای خودش بردارد اصلا «تومنی» گیرنمی‌آید که بتواند سه‌قران‌را برای خودش بردارد.خلاصه زندگیهای زیادی بکلی بی‌ریخت میشود. ممکن است بپرسید اینها چه‌ربطی بمامورین راهنمائی دارد ؟ برای‌هر خلاف مجازاتی تعیین شده و هرکس آن مجازات را نمی‌خواهدخلاف نباید بکند . این همان اصل کلام‌است .

یك عده ازاین جرمها مربوط بماشین است و نقصهای فنی‌آن- اولا موقع معاینه باید راننده ها را متوجه کرد و مهلتی به آنها داد که بروند و ماشینشان را تعمیر کنند . ثانیا اگر می‌بینند که فلان نوع اتومبیل، برای تاکسیرانی در شهر مناسب نیست ، ترمزش صدا میکند یا چون گازوئیلی است زود بدود کردن میافتد اصلا به‌آن‌نوع ماشینها نمره‌تاکسی ندهند .

این‌درست نیست که اعلام کنند بیائید ماشینهایتان را تاکسی کنید . بعد هم آنها را بگیرند که خیر ، ماشین شما مناسب‌تاکسی بودن نیست .

امکان دیگر اینست که جرم مربوط بخود راننده باشد . آنوقت هم ناچار باید بین جرم و مجازات تناسبی قائل شد .

شوفر تاکسی طبق عادت همیشگی ، امروز هم بوق زده‌است . بچه او چه‌گناهی کرده که شب باید گرسنه بماند ؟نمیشود طبق‌گفته خود راننده ها بگرفتن جریمه نقدی از آنها کفایت کنند و نان زنو فرزندشان‌را آجر نکنند ؟

همانطور که اول صحبت گفتیم جنجال شهر ، بیشترش تقصیر این تاکسیها است ،باوجود این، خدا را خوش نمی‌آید که برای‌اصلاح آنها،انصاف را هم فراموش کنیم و طوری مجازاتشان کنیم که‌ضررش بیکعده بیگناه دیگر هم‌برسد .

نوتخته

نوتخته «نئوپان» NEO-PAN

محصول کارخانجات ایران چوب

برای درب سازی- مبل سازی- خانه سازی و ساختمان و دکوراسیون

باندازه های مختلف وقیمت غیرقابل رقابت

مرکز فروش :

فروشگاه صنعتی سعدی- خیابان سعدی- تلفن ۳۵۰۰۲

ایران چوب

IRAN CHOUB

آزاده

انجمن پرستاران ایران

بدینوسیله به‌اطلاع اعضاءارجمند میرساند که جلسهٔ همگانی انجمن ساعت ۵ بعد از ظهر روزسه‌شنبه ۷ر۹ر۴۰ در تالار سخنرانی اداره کل بهداشت واقع‌در خیابان کوشك تشکیل خواهد شد . از کلیه‌اعضاءنما میشود در این جلسه حضور بهمرسانند .

آ_۲۱۲۰۱

آگهی مزایده فروش سهام

سه سهم از سهام شرکت سهامی سیمان شمال بقیمت اسمی هر سهم یکصد هزار ریال برای تامین بدهی صاحب سهم از طریق مزایده بفروش میرسد از داوطلبان خرید تقاضا میشود تا پانزدهم آذرماه ۱۳۴۰ قیمت پیشنهادی خود را در مقابل رسید بدفتر شرکت واقع در خیابان شاهرضا کوچه فتوحی تسلیم دارند .

شرکت در رد یاقبول پیشنهاد ها مختار است‌ودرشرایط مساوی حق تقدم خرید سهام برای سهامداران شرکت محفوظ خواهد بود

آ_۲۸۸۳۲ **شرکت‌سهامی سیمان شمال**

DOMINAL

بصورت قرص وشیاف برای اطفال وبزرگسالان

HOMBURG

آگهی بورسهای تحصیلی درانگلستان

دولت انگلستان از محل اعتبار کمکهای سازمان پیمان مرکزی (سنتو) بورسهای تحصیلی زیررا دراختیار دولت شاهنشاهی ایران گذارده است :

۱- رشته امور اداری بمدت یکسال در دانشگاه منچستر (سال تحصیلی ۱۹۶۲ -۱۹۶۳)

۲- رشته توسعه اقتصادی بمدت دوسال در دانشگاه منچستر(سال تحصیلی ۱۹۶۲ -۱۹۶۴ شرکت کننده باخذ دیپلم نائل خواهدشد.)

۳- رشته مسائل توسعه اقتصادی (شروع از سال تحصیلی۱۹۶۳)

۴- رشته اداره امور اقتصادی و اجتماعی بمدت یکسال درمدرسه اقتصاد لندن (سال تحصیلی ۱۹۶۲ -۱۹۶۳ شرکت‌کننده بدریافت‌دیپلم نائل خواهدشد) .

هزینه رفت‌وبرگشت و مدت توقف کارآموزان از طرف دولت انگلستان پرداخت خواهد شد .

داوطلبانیکه دارای شرایط زیرباشند :

۱- کارمند دولت ایران ویا موسسات وابسته به‌آن

۲- دارای حداقل مدرك لیسانس

۳- تسلط بزبان انگلیسی

برای کسب اطلاع بیشتر و نام نویسی برای هریك از بورسهای فوق بادوقطعه عکس ویك رونوشت مصدق شناسنامه تابیستم آذرماه ۱۳۴۰ صبحها وبعداز ظهرها بدبیرخانه موسسه علوم اداری و بازرگانی درعمارت دانشکده حقوق مراجعه نمایند.

معاون موسسه علوم اداری و بازرگانی دانشکده حقوق و علوم‌سیاسی واقتصادی **دکتر محمد سام**

۴_۱ آ_۲۸۲۷۸

قابل‌توجه جناب آقای وزیر پست وتلگراف و تلفن

اداره تلفونخانه تلفن شماره ۸۱۳۲۴ اینجانب ژزف اوانسیان را برای طلبی که از دیگری دارد قطع نموده در ۲۰ آبان شکایتی به حوزه وزارتی تسلیم نمودم که تا حال نتیجه‌ای مشهود نشده استدعای بذل‌توجه را دارم

ژزف اوانسیان

آ_۲۱۲۸۵

پنبه احتیاج به‌کوددارد

الیاف مصنوعی نتوانسته است وضع پنبه راکه یکی‌از مهمترین محصولات تجارت جهانی است تغییردهد. محصول جهان درسال ۱۹۴۶ تقریبا چهار میلیون تن‌بودولی‌درسال ۱۹۵۸ به ده میلیون تن رسید. امروز در جهان محصول متوسط هر هکتار ۳۰۰کیلو الیاف پنبه است و هنوز خیلی مانده تاامکان بالا بردن آن ازبین برود. بوسیله کودمی‌توان محصول خیلی بیشتری بدست آورد . در هندوستان بکمك‌کود ۱۳۷۶ رطل پنبه در آکر بدست‌آورده‌اند درحالیکه بدون کود از همان زمین فقط ۸۴۸ رطل محصول در آکر بدست می‌آمد. این افزایش ۶۲ر۵ درصداست. در فقیرترین زمین‌های دره نیل بوسیله‌کود مناسب ۳۲۵ درصد محصول بیشتر جمع آوری کرده‌اند.

این مثالها مقدار پیشرفتی را که در زمینه پنبه می توان بدست آورد بیاد انسان می‌آورد. ولی این‌پیشرفت فقط

ولی پنبه بیشتر، کودبیشتر میخواهد

بامصرف کود میسر میشود واین مطلب امروزه در همه جا تحقق پیدا میکندکه:برای هر دلاری‌که روی (نیتروژن)صرف شود ظرف یکسال چهار دلار و حتی بیشتر از آن برگشت داده خواهدشد.

شرکت سهامی روهرشتیك شتوف

کود نیتروژنی و «روستیکا» عرضه میکندکه‌کودهای کاملی هستند و در کارخانجات فراوانی در مهمترین مرکز صنعتی آلمان تولید میشوند.

شرکت سهامی روهرشتیك شتوف

یکی از مهمترین صادرکنندگان نیتروژن است -کود های این موسسات به افزایش محصول بیش از صدکشور خدمت میکنند. کودهای روهرشتیك شتوف به نهضت جهانی مبارزه باگرسنگی‌کمك مینماید.

شرکت سهامی ارد - کوچه‌کلوپ‌خیابان فردوسی- تلفن ۳۰۲۴۴۹-۳۴۷۷۰

RUHR

RUHR-STICKSTOFF

AKTIENGESELLSCHAFT BOCHUM

WEST GERMANY

3/145

طبق تصمیم بانك مرکزی

بروات وصولی تاپایان سال قابل تمدید است

مشروط برآنکه تاریخ حمل کالای مربوط به آن ازیکسال تجاوز نکند

بروات وصولی کالاهائی که تاریخ حمل آن ازیکسال تجاوزکند فقط تاسه ماه قابل تمدید است

امروز خبرنگار ما گزارش داد که بانك‌مرکزی موافقت کرده‌است که برات‌های‌وصولی کالائیکه‌تاریخ حمل کالای آن کمتر از یکسال میباشد تا پایان سال جاری قابل تمدید باشد.

یك مقام مطلع در اینخصوص‌به خبرنگارما اظهارداشت که‌هم اکنون دوازده قلم کالاهای خیلی ضروری میتوانند بدون گشایش اعتبار با استفاده از برات و صولی بکشور وارد شوند.

فروشندگان این قبیل کالا ها در مقابل کالائی که برای خریدار ایرانی میفرستند بجای بهای کالا براتی از خریدار دریافت میدارند که خریدار فرضا سه ماه بعد پول کالائی را که تحویل گرفته است ازطریق بانك برای فروشنده‌بفرستد

در سر رسید برات بعلت عدم توانائی‌یاعلل دیگرخریدار نمیتواند وجه برات راحواله کند ازفروشنده تقاضای مهلت و تمدید سر رسید میکند فروشنده نیز اغلب بعلت اعتمادی که بخریدار دارد یا بخاطر حفظ مشتری خود یا علل دیگر با این تمدید حتی بطور مکرر موافقت مینماید.

چون اینگونه تمدید ها اغلب حساب های ارزی بانك مرکزی را بهم میزد و بانك مرکزی را در پرداخت وجه بروات‌که باید بصورت ارزباشد دچار اشکال میکرد چندی پیش تصمیم گرفته شد که بروات وصولی‌تاسه ماه قابل تمدیدمیباشد.

اخیرا بعلت بهبود محسوسی که در وضع ارزی پیدا شده پس از بررسی های کافی بانك مرکزی موافقت نمودکه بروات وصولی‌بجای سه ماه‌تاپایان سال جاری قابل‌تمدید باشد مشروط بر آنکه تاریخ حمل کالای‌مربوط‌به‌برات مزبورازیکسال تجاوز نکرده‌باشد. بروات کالاهائی که تاریخ حمل کالای آن بیش از یکسال باشدفقط سه ماه قابل‌تمدید خواهد بود.

اقتصادی

ورود وخروج کشتی ها

* کشتی های «المپیا» ایطالیائی و «ینگالین» هلندی روزسوم‌آذر ماه‌«نیلی مارسك» دانمارکی روز ۳آذرماه به‌بندر خرمشهر وارد شدند.

* کشتی های « انتی پی‌می چالوس» یونانی روز دوم آذر ماه -«تورن تو» نروژی روز ۳ آذرماه از بندر خرمشهر خارج شدند.

* کشتی «نیلی مارسك»روز سوم آذرماه - «ولیتو» نروژی روز۳ آذرماه ازبندر خرمشهر خارج شدند.

چند خبر اقتصادی

استخراج نفت درآلمان‌غربی

هامبورك - یونایتد پرس - امروز اعلام شد که استخراج نفت در جمهوری فدرال آلمان در ماه اکتبر گذشته به بالاترین سطح خود رسیده است.

اداره نفت آلمان غربی طی‌گزارشی خاطر نشان ساخته است که تنها در ماه‌اکتبر ۲۱۳ر۵۵۰ تن نفت در آلمان غربی استخراج شده

فروش‌هواپیمابچین‌کمونیست

هنگ گنگ -رویتر -جان کسویك مدیر شرکت «آردین وماتسون» بزرگترین قرار داد بازرگانی بین چین کمونیست و انگلستان راامضاء کرد.

ارزش این قرارداد بیش از ده بیلیون لیره‌استرلینگ‌است وبموجب ان آنگلستان‌به‌چین کمونیست‌هواپیما بیفروشد.

بموجب اخباری که به هنگ‌کنگ رسیده است چین کمونیست مایل است تعداد زیادی هواپیمای غیر - نظامی‌برای خطوط داخلی ازانگلستان خریداری کند.

از مهندس بهروز اعظمی

طرح سهیم کردن کارگران

در سود وسرمایه کارخانه‌ها

«آخرین‌قسمت»

طرز اجرای طرح

عملی کردن این طرح شامل سه مرحله است.

۱ - محاسبه‌و جمع آوری سود سهم کارگران

۲ - تقسیم سود بین کارگران

۳ - بکار بردن و طرز استفاده از آن

دولت بایستی‌کار فرمایان راموظف نماید تا از مقررات واحدی درمورد سود پیروی نموده و برای استخراج آن مبنای مشخصی را اختیار کنند. بهتر است مامورین مالیات دفاتر کار فرمایان را ممیزی و سود سهم کارگران رااستخراج و جمع آوری نمایند وپس ازکسر مخارج وجوه‌آنرا در اختیار بانك‌رفاه کارگران بگذارند بانك رفاه کار گران وجوه مذکور راه به یك موسسه اعتباری دیگری واگذار نموده‌و بجای آن اوراق‌بهادار بانام‌غیر قابل تبدیل‌بوجه نقددریافت میدارد و این اوراق را بین کارگران تقسیم مینماید. موسسه موظف است وجوه مذکور را در صنایعی که‌درآمد آنها مطمئن بوده وسرمایه گذاری در آنها مخاطره آمیز نیست بکار بیاندازد و سود حاصله را بصورت کوپن و یاوجه نقد بوسیله بانك رفاه بکار گران بپردازد.

ضمنا در شرایط سود مساوی موسسه اعتباری موظف است سرمایه خود را بیشتر در مواردی بکار بیاندازد که ایجاد کار نموده و نفع کار گر درآن تضمین شده باشد.

کار گر میتواند در قبال ارائه ورقه انجام معاملات مجاز از قبیل خرید خانه و غیره به بانك رفاه اوراق بهادار خود را تبدیل بپول نقد نموده و از آن استفاده نماید.

اداره بانك رفاه بایستی بعهده نمایندگان کارگر - کار فرما و دولت باشد. موسسه اعتباری ممکن است یك موسسه خصوصی بوده ویا دولتی باشد در هر حال در عملیات آن نمایندگان کارگرودولت‌بایستی نظارت داشته باشند.

البته امکان دارد که کارگران هر یك در کارگاهی که خود درآن کار میکنند شریك باشند و لیکن این طرح انفرادی دارای معایب بیشماری است که طرح عمومی فوق بر آن رجحان دارد.

شرکتها

* شرکت سهامی پولن برای وارد کردن ماشین آلات کشاورزی و ماشین آلات و لوازم برقی و بخار و هرگونه عملیات تجاری مجاز باسرمایه پانزده میلیون ریال بمدیریت آقایان علی اصغر توکلیان، مهندس سید حسین مدنی و دکتر عزت‌الله یزدان‌پناه وبانو شکوه اعظم مقدم تاسیس‌شد.

*شرکت تجارتی «الدین»با مسئولیت محدود منحل شد و بانو آنافرانك بزیچار تسلی بسمت مدیر تصفیه آن تعیین گردید.

*شرکت سهامی بازرگانی سحاب پس از تغییر موادی‌از اساسنامه خود منحل شد و آقایان سید مصطفی سعادت-لاجوردی واکبرعلیزاده قطادی و عزت‌اله میرسواء بسمت مدیران تصفیه آن انتخاب گردیدند.

* سرمایه شرکت روتا فلکس ایران با مسئولیت محدود از مبلغ چهار میلیون‌و هشتصد هزار ریال به شش میلیون و دویست هزار ریال افزایش یافت.

۳۰۴۵۹۱
تلفن مستقیم سرویس اقتصادی

معافیت مالیاتی شرکتهای صادراتی

درطرح قانون جدید مالیات بر درآمد باید رعایت شود

فرمان شاهنشاه دربازار تهران باخوش بینی فراوان استقبال شده است زیرا رفع مشکلات بسیاری از کار های بازرگانی و تولیدی به اصلاحات قوانینی که در این فرمان ذکر شده مربوط است.

قانون مالیات بردرآمد و انجام تغییراتی در قانون تعرفه گمرکی بهمترین و بزرگترین موضوعی است که مورد انتظار بازرگانان میباشد.

باید اهمیت قضیه را بآن اندازه دانست که امکان دارد با اصلاحاتی که در امور مالیاتی چه از نقطه نظر میزان مالیات و چه از نقطه نظر لم کردن روابط مودی باماموری مالیاتی و یا تسهیل در امر پرداخت مالیات توسط مردم و همچنین با تغییراتی که در مورد حقوق گمرکی و تعرفه گمرکی داده میشود تحول بزرگی در وضع کار شرکتها و اموتجاری پیدا شود.

در حال حاضر توقعات و پیش‌بینی های زیادی بخصوص در امورمالیاتی وجوددارد در هفته قبل عده ای از نمایندگان تجارتخانه ها و شرکتها به روزنامه مراجعه کردندو تقاضاداشتند وزارت دارائی درطرح جدید قانون مالیات بردرآمد، درزمینه حمایت از صادرات از طریق معافیت باید ارفاق هائی در نظر بگیرد سابقا شرکتهای صادراتی از بدو تاسیس تا مدت‌پنجسال مثل‌کارخانه های‌تولیدی از مالیات معاف بودند این عمل‌موجب میشد که شرکتها با وسعت کار و امکانات بیشتری بدنبال بازاریابی و نفوذ در بازار های خارجی باشند و بموازات سودی که از این کار ببیرند منافعی هم برای کشورخود تامین میکردند اما این کار بنا - بادعای وزارت دارائی لغو شده تلقی گردیده این عده معتقد بودند که وزارت بازرگانی باید در برنامه خود این موضوع رادر نظر بگیرد ویکی از راههای تشویق صادرات را همین موضوع بداند.

مزایده و مناقصه

*وزارت دارائی‌خرید مقوای‌سفید یك رو گلاسه باوزان مختلف و تلق سوئدی کاغذ پوستی تا ۱۴ر۹ر۱۳۴۰

*راه آهن دولتی ایران خرید ۱۸۰۰ کیلو الکترود مرغوب ۵ میلی- متری‌تا ۱۱ر۹ر۱۳۴۰

شن و ماسه شسته
طبق اصول فنی
خلیج مرکزی خیابان ثبت شماره ۹
تلفن ۳۲۲۹۵-۳۴۳۷۴

بهای انواع ارز و مسکوك طلا در بازار آزاد تهران

قیمت بریال

ارز		طلا	
دولار نقد	۸۲	پهلوی	۷۱۰
دولار حواله پستی	۸۲	نیم پهلوی	۳۶۰
پوند نقد	۲۳۲	ربع پهلوی	۱۸۳
پوند پستی	۲۳۱	ژرژ قدیم	۷۹۰
مارك‌نقد	۲۰ر۷۵	ژرژ جدید	۵۸۰
مارك پستی	۲۰ر۲۵	لیره عثمانی قدیم	۶۶۰
فرانك فرانسه نقد	۱۷ر۲۵	لیره عثمانی جدید	۵۳۰
فرانك فرانسه پستی	۱۷ر۱۰	پانزده مناتی	۱۴۵۰
هزار لیرایتالیا نقد	۱۳۲	ده مناتی	۹۸۰
هزار لیر ایتالیا پستی	۱۳۲	پنج مناتی	۴۱۰
فرانك سویس نقد	۱۹ر۲۵	بیست دلاری	۳۴۰۰
فرانك سویس پستی	۱۹	دولار مکزیکی	۴۱۵۰
لیره‌ترك اسکناس بزرك	۶ر۸۰	طلای شمش	۴۳۲
روپیه پاکستان نقد	۱۱ر۲۵	نقره قدیم	۱۰۵
روپیه هندوستان نقد	۱۲	نقره جدید	۲۳

آکاشوانی
برنامه فارسی رادیو دهلی
صبح ها: ساعت ۷،۰۵ بوقت تهران. موج ۱۹،۳۵ متر ۱۵۵۱۰ کیلوسیکل. ۱۶،۸۲۰ متر ۱۷۸۳۰ کیلوسیکل.
شبها: ساعت ۲۰،۰۵ بوقت تهران. موج ۴۱،۵۲ متر ۷۲۲۵ کیلوسیکل. ۳۰،۲۱۰ متر ۹۹۵۰ کیلوسیکل.

نامه سرگشاده

بحث راجع به فرش ماشینی در ایران بنفع رقبای خارجی صادرات فرش ایران است و باید چنین افکاری را در نطفه خفه کرد

قابل توجه جناب آقای نخست وزیر- رونوشت‌وزارت بازرگانی وگمرکات- رونوشت وزارت صنایع و معادن - رونوشت اطاق بازرگانی

در صفحه اقتصادی شماره ۵۵۱۲ روزنامه محترم کیهان مورخه ۲۹ر۸ر۴۰ تحت عنوان « بحث روز - باز هم فرش » مقاله‌ای درج شده بود که میتوان آنرا یك ضربه مضر وزیان بخش برای نابود کردن ثروت و صنعت ملی و بزرگترین رقم صادرات کشور بعد از نفت یعنی فرش نامید.

اینك لازم میداند که بنام یك ایرانی علاقمند به مملکت به‌یکایك موارد مندرجه آن مقاله پاسخ گوید:

۱- در آن مقاله نویسنده محترم نوشته‌اند که صاحبان کارخانجات قالی بافی اروپا باکوشش و سعی هرچه تمامتر جارو جنجال براه انداخته که فرش ایران هم مانند فرشهای اروپا ماشینی است و خود نویسنده نیز توصیه میکند که دور قالی بافی باستانی ایران را باید خط کشیدو بدنبال‌فرشهای ماشینی وایجاد کارخانه فرشبافی رفت در پاسخ این نویسنده باید گفت: آقای محترم اگر صاحبان کارخانه‌های فرشبافی ماشینی اروپائی چنین شایعاتی رادامن میزنند از آن نظر است که پشت صادرات عظیم ایران را بشکنند و باشکستن آن ضربه‌ای جبران ناپذیر بر صادرات مملکت ما وارد سازند و در ضمن بتوانند جنس سهل‌الوصول خود را بفروش برسانند.

البته از رقیب تجارتی چنین فعالیت های پرسروصدا بعید نیست ولی چرا یك نویسنده وطن پرست باچنین توصیه و اظهار نظری در یك‌روزنامه وزین مملکت چنین نظر سوء و ضد ملی را تائید میکنند در حالیکه بزرگترین قلم در آمد ارزی ایران بعد از نفت بتصدیق خود آن روزنامه‌که در مقاله بعدی خود یادآور شده ضمن آمارگیری گمرکی مبلغ ۱۲۴۳۰۰۰۰ دلار یعنی ثلث‌کل صادرات ایران در هفت ماهه اول سال چهل تنها از راه فرش بوده است از این آقای نویسنده سئوال میکنیم که در صورت پیروی از نظریهٔ شما وماشینی کردن فرش‌کشور آیا این درآمد عظیم ارزی باز هم نصیب کشور ما میشود؟آیاباتبدیل صنعت فرش از دستی به ماشینی بزعم شما بازهم میتوانیم حتی یك‌قطعه فرش بخارج صادر کنیم؟ آیا با تحقق نظریه شما فکر میکنید که‌دنیای علم و صنعت اروپا و امریکا دست نیاز صنعتی بسوی ما دراز کند وازاین بابت یکشاهی نصیب ماگردد.

فرضا پس از پرداخت میلیارد ها دلار برای خرید ماشین آلات جهت نصب درشهر ها ودهات و قراء و قصباتی که اکنون کارگاههای کوچك و بزرك و حتی خانوادگی درآنها مستقر است بنظر شما میتوان فرش ماشینی را جایگزین فرش دستباف کرد؟- اصولا اینکار امکان دارد؟و در صورت امکان بنظر جنابعالی صدور زیره بکرمان میسراست؟ اگر ماشین است ساختهٔ آنهاست اگر متخصص فنی است پروردهٔ آب وخاك آنهاست. پس بافرضیهٔ جنابعالی ما باچه نیروئی بجنك آنهابرویم؟ آیادر این نبرد و رقابت فاتح خواهیم شد؟ بطور یقین صاحب هر عقل سلیمی خواهد گفت خیر

۲-اینکه نوشته‌اند کارگران فرشباف ایران درشرایط سخت و اماکن مرطوب و نامساعد بسر میبرند زیاد صحیح نیست زیرا هشتادو پنج در صد محصول فرش ایران مولود دسترنج دهاقین و عشایر این مملکت است که با پشم گوسفند خود ودر کارگاه متعلق بخود و کمك افراد خانوادهٔ خویش در منازل شخصی میبافند و ببازار عرضه میکنندو پانزده در صد بقیه که درکارخانه‌های شهرستان هاتهیه میشود درصورت ازبین رفتن صادرات فرش خواه وناخواه کارگرانش بیکار و گرسنه خواهند ماند. آیا نویسندهٔ ارجمند برای رفع این نقیصه بزرك فکری فرموده‌اند؟

۳- باید دانست که تقریبا پنجاه درصد از اهالی شهرستانهابطور غیر مستقیم ازراه بافتن فرش و مصرف پشم محصول گوسفندان خود نزندگی کوچك خویش سامان میبخشند. بدینمعنی که با داشتن شغلی دیگر کارگاه کوچکی هم در منزل دارند و باکمك زن و فرزند از این راه‌عایدی تحصیل میکنند و از نفع آن برای اعاشهٔ خود کمك میگیرند وخواه وناخواه باقطع این عایدی زندگی آنها متزلزل میشود.

۴- آقای نویسنده نوشته‌اند که خوبست بجای ترویج و توسعهٔاین صنعت عظیم فقط ببافتن فرشهای اختصاصی و نمونه اکتفا شودو گاهگاه قطعه فرشی برای حفظ سنت باستانی فرش بافی بافته شود.

باید یادآور شد درحال حاضر هم‌چنین فرشهائی بافته میشودو به طالبان محدود و معدود آنها عرضه میشود ولی تنها دنباله روی از چنین شیوه‌ای ابدا صحیح نیست زیرا همانطور که گفته شد دوستداران این چنین فرشها در دنیا انگشت شمارند و نمیتوان از این راه برای‌مملکت ارزی تهیه کردو از یکی دوشاخه گل نمیتوان بهار ساخت.

نکته بسیار قابل توجهی‌راکه باید یادآور شویم اینست که‌اصولا درج چنین مقالاتی بخصوص در زمانی که رقبای خارجی صادرات فرش ایران‌باسروصدای فراوان در مجلات خارجی منعکس میکنند که فرش ایران هم ماشینی است بسیار زیان بخش و ناصواب است زیرا آنها با اتخاذ سند به مقاله یك روزنامه وزین کشور ما واحیانا باتحریف‌کردن آن دوباره عربده براه خواهند انداخت که حتی روزنامه‌های ایران هم ماشینی بودن فرشهای خود را تائید کرده‌اند و در چنین صورتی‌شکننده- ترین ضربه را بر پیکر اقتصاد مملکت ما وارد خواهند ساخت وخدای نخواسته این قلم بزرك صادراتی هم بسرنوشت چند کالای صادراتی دیگر که‌دراثر سمپاشی های رقبای بیگانه دربازار اروپا وامریکا از رونق‌افتاده بکلی از دست خواهد رفت وخارجیان بعنوان اینکه فرشهای غیر قابل رقابت ایران هم ماشینی شده بسراغ آن نخواهند آمد و در چنین صورتی ضایعه‌ای بزرك نصیب این مرزو بوم خواهد شده و بهرهٔ مردم مملکت ما وآقای نویسنده محترم جز دریغ وندامت و افسوس‌نخواهدبود

بااحترام - مصطفی شاکری

آ-۲۱۲۸۳

آگهی دعوت مجمع عمومی

تاریخ ۴ر۹ر۱۳۴۰

آگهی دعوت سهامداران شرکت سهامی آجر لعابی و مرمری ایران ثبت شده بشماره ۶۹۴۱ بدینوسیله از کلیه سهامداران دعوت میشود که‌درتاریخ ۱۶ آذرماه ۱۳۴۰ ساعت ۳ بعدازظهر در محل‌کارخانه واقع درجاده مخصوص کرج برای اخذ تصمیم نسبت بموارد زیر حضور پیدا کنند.

۱- انتخاب هیئت مدیره
۲- از دیاد سرمایه
۳- رسیدگی بحسابهای شرکت
۴- تغییر نوع شرکت
۵- تغییرات کلی در شرکتنامه و اساسنامه

آ-۲۱۲۳۱

بخاری مدل ۱۰۰۱ آزمایش

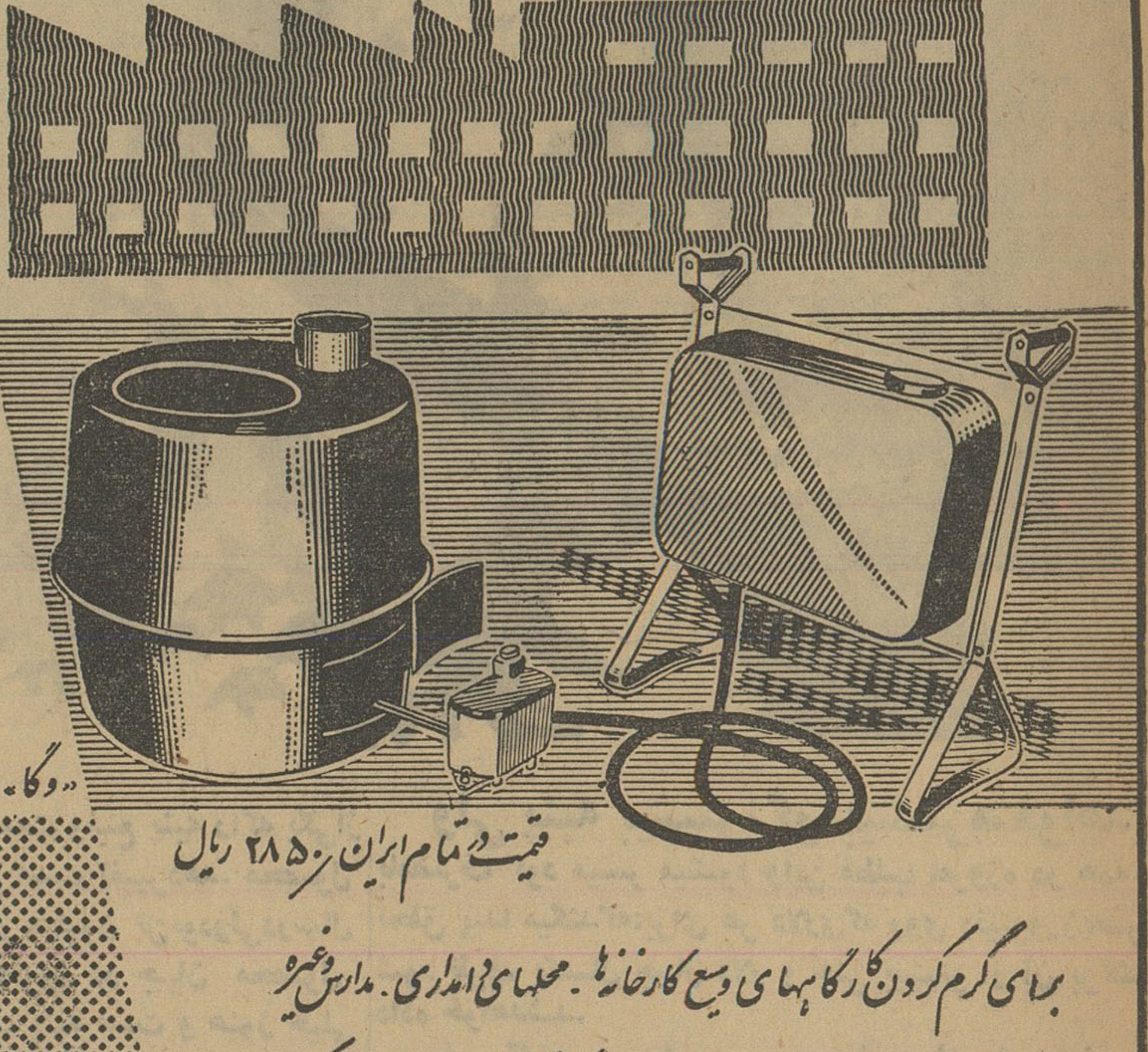

قیمت در تمام ایران ۲۸۵۰ ریال

برای گرم کردن کارگاههای وسیع کارخانه‌ها. محلهای اداری. مدارس وغیره

بخاری پرحرارت مدل ۱۰۰۱ آزمایش برای گرم کردن تا فضای ۳۰۰ متر مکعب

وسفارش ارتش شاهنشاهی ایران در سالهای ۳۹ و ۴۰ بکارخانه آزمایش است

قابل توجه پزشکان وداروسازان محترم کشور

شربت فنرگان اکسپکتوران

PHENERGAN - EXPECTORANT (SPECIA)

بمقدارکافی وارد گردید

نمایندگی اسپسیا درایران شرکت سهامی نور خیابان سعدی تلفن ۳۴۴۴۳ - ۳۶۶۴۲

۱-۲ آ-۲۱۲۷۷

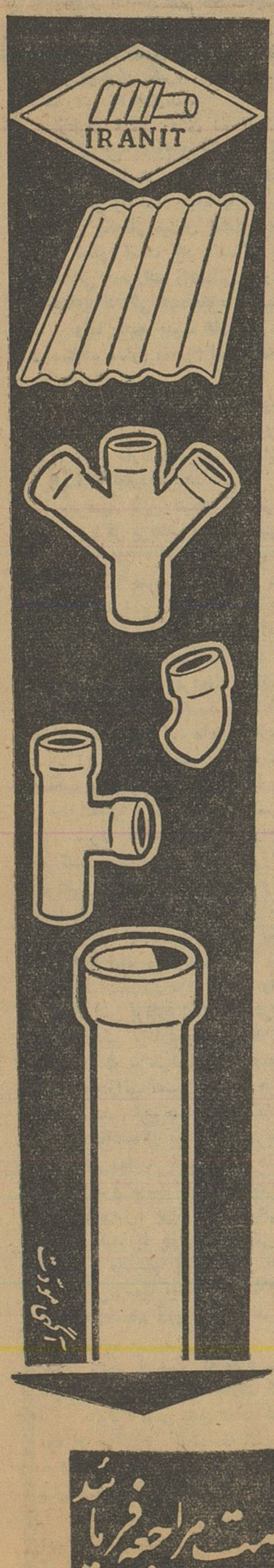

برای خرید وتحویل انواع محصولات ایرانیت «جزئی وکلی» باداره مرکزی شرکت سهامی ایرانیت خیابان ثریا چهارراه فرصت مراجعه فرمائید

«پایان آهنك» در جنوب

هنرمندان هنرهای دراماتیك درایستگاه راه‌آهن

بنابدعوت شرکت ملی نفت‌ایران روز شنبه گروهی از هنرمندان‌اداره هنرهای دراماتیك هنرهای زیبای کشور مرکب از آقایان : عباس مغفوریان ، اسمعیل شنگله ،پرویز کاردان ، علی نصیریان ، کیامرز عشقی ، جمشید مشایخی ، محمد علی کشاورز ، اسمعیل داورفر ، یوسف شهاب ، ناصرلاله‌زاری و فیروزبهجت‌محمدی بمنظور اجرای نمایش«پایان‌آهنك»اثر ویلی‌هال در آبادان و مسجد سلیمان عازم‌جنوب شدند.

این هنرمندان دوشب در آبادان ودوشب در مسجد سلیمان برنامه خودرا اجراء خواهند کرد و سپس بتهران بازگشت‌خواهند نمود.

مترجم وکارگردان این‌نمایش و همچنین سرپرست گروه اعزامی آقای عباس مغفوریان میباشد .

تاسیسات ورزشی سپاه ٦ مورد بازدید

بازرسین نیروی زمینی قرار میگیرد

اطلاع حاصل شد که از طرف نیروی زمینی ارتش شاهنشاهی‌ایران برای بازدید تاسیسات ورزشی سپاه ٦بازرسینی به‌آن‌قسمت‌اعزام شده‌اند بعداز ظهر روزشنبه تیمسار سرتیپ حسین موحد معاون دانشکده‌افسری و سرکار سرهنك مصطفی مکری رئیس سابق‌فدراسیون فوتبال کشور جهت این بازرسی باقطار بصوب مشهد عزیمت نمودند بازرسان فوق مدت ده روز از کلیه تاسیسات ورزشی مشهد، تربت جام ، تربت‌حیدریه بازدید بعمل خواهند آورد .

مسابقات کشتی آزاد وفرنگی باشگاهها

صبح امروز از فدراسیون کشتی کشور اطلاع داده‌شد که‌مسابقات کشتی فرنگی قهرمانی باشگاههای تهران درروزهای چهارشنبه‌و٥شنبه وجمعه ١٥تا ١٧ آذرماه در سالن ورزشی محمدرضاشاه پهلوی زیر نظر فدراسیون کشتی کشورانجام میگردد وبلافاصله پس‌از خاتمه مسابقات کشتی فرنگی در روزهای ١٩تا ٢١ آذرماه مسابقات کشتی آزاد قهرمانی باشگاهها انجام می گردد.

آقای خادم دبیر فدراسیون کشتی کشور بخبرنگار ماگفت کلیه قهرمانان ورزیده کشتی برای شرکت درمسابقات‌ثبت‌نام نموده‌اند وقهرمانان اول تاسوم بدریافت‌مدال نائل گردیده وباشگاهیکه مقام‌اول رابدست بیاورد برنده کاپ‌قهرمانی باشگاهها میگردد.

جشن پایان فصل کوهنوردی

ساعت پنج بعدازظهر روزپنجشنبه نهم آذرماه مراسم جشن پایان فصل کوهنوردی وتوزیع جوائز فدراسیون کوهنوردی کشور در حضور والاحضرت شاهپورغلامرضا پهلوی ریاست عالیه کمیته ملی‌المپیك ایران برگزار خواهد شد.

بهمین مناسبت از طرف تیمسار سپهبدعمیدی رئیس‌سازمان‌تندرستی جوانان وتربیت بدنی ایران از شخصیتهای ورزشی فرهنگی خبرنگاران‌جراید روسای‌فدراسیون ها باشگاههای ورزشی پایتخت‌دعوت بعمل آمده دراین مراسم که در باشگاه ورزشی پهلوی انجام میشود شرکت نمایند.

دو خبر از مسابقات بوکس

قهرمان نیجریه بریك بوکسور کوبائی پیروزشد

پاریس ـ ٢٦نوامبر ـ خبرگزاری فرانسه ـ در یك مسابقه‌هیجان انگیز بوکس که در کاخ ورزش پاریس صورت گرفت برای اولین‌بار پس از استقلال نیجریه قهرمان بوکس این کشور «ژورافیوس کنیك» موفق شد برانجل کارچیا قهرمان کوبائی پیروز شود .

٢٠هزار نفر تماشاچی درکاخ ورزش پاریس که بزرگترین کاخ ورزشی فرانسه است حضور داشتند .

«رافیوکنیك» قهرمان خروس وزن افریقا است و محبوبیت‌زیادی بین مشت زنان جهان دارد .

مادرید ـ ٢٦نوامبر ـ خبرگزاری فرانسه ـ در یك مسابقه‌پرهیجان بوکس که درمادرید پایتخت اسپانیا صورت گرفت دیگو انفانته قهرمان اسپانیائی موفق شد درروند دهم باامتیاز برژرژاستاتف‌قهرمان یوگسلاوی پیروز شود .

فعالیت‌های ورزشی فرهنك ناحیه ٢ تهران

امروز اطلاع حاصل شد که از طرف آقای‌دکتر رستگار رئیس‌اداره فرهنگ ناحیه ٢ تهران آقای پرویز آراسته پور بریاست اداره فعالیت جوانان ناحیه ٢ تهران منصوب و مشغول کار شد .

در تماسی که خبر نگار ما باآقای آراسته پور گرفت وی اظهار داشت اولین برنامه فعالیت اینجانب برای تشویق و ترغیب جوانان برگزاری مسابقات والیبال ، بسکتبال وپینك پنك قهرمانی ناحیه ٢ تهران‌میباشد که از دو هفته قبل باشرکت کلیه دبیرستانهای این ناحیه آغاز گردیده است .

در مسابقات والیبال ناحیه ٢تهران متجاوز از ١٨ تیم بسکتبال ٢٢ تیم در دوره اول و دوم شرکت کرده‌اند

داوران بین‌المللی وزنه برداری ایران

پس از لغوکارت داوری کلیه داوران بین‌المللی از طرف فدراسیون وزنه‌برداری جهانی اخیرا بنام شش نفر از داوران ایرانی کارت داوری بین‌المللی باین شرح فرستاده شده‌است .

١ـامیر حسن فردوس ـ٢ـمحمود نبی‌زاده ٣ـایرج بلاری٤ـ شاپور ظلی ٥ـاصلانخانی ٦ـ منزوی

ورزشکاران

مهمان رئیس دانشگاه‌هستند

روز چهار شنبه ورزشکاران رشته های مختلف دانشکده پزشکی تهران درباشگاه دانشگاه باآقای دکتر فرهاد رئیس دانشگاه و رئیس دانشکده پزشکی ناهار صرف خواهند کرد.

چند خبر ورزشی جهان

وزنه‌برداری

استپان قهرمان معروف خروس‌وزن جهان اهل شوروی در مراسم رکوردگیری موفق شد نیم کیلو گرم بهترین‌رکوردخروس وزن جهان را در پرس که مربوط بخودش بود بشکند رکوردوی اکنون ٥ر١١٣ کیلوگرم درپرس است .

تنیس

درمسابقه تنیس یك نفری بانوان که در جنوب استرالیا بین دوشیزه «رامی روز» از مکزیکو و دوشیزه «ابرن روسن» از استرالیا انجام شد دوشیزه «رامی روز» باامتیاز شش برچهار و هفت‌برهیچ پیروز گردید .

بوکس

تیم بوکس ایتالیا در نیمه دوم آذرماه برای‌انجام مسابقه به‌مانیل فیلیپین عزیمت خواهدکرد .

اولین مسابقه این دوتیم روز بیستم آذرماه انجام خواهد شد بقرار اطلاع یکی از شرکت کنندگان تیم بوکس فیلیپین قهرمان سبك‌وزن جهان می‌باشد .

مسابقه دوستانه

آقای رایگان دبیر ورزش‌دبیرستان البرز بخبرنگار ماگفت که چندروز قبل یك مسابقه دوستانه بین تیم های کلنی فوتبال دبیرستان هدف، البرز درزمین فوتبال البرز انجام شد وبانتیجه چهاربردو بنفع تیم فوتبال البرز خاتمه یافت.

پرتاب وزنه

بمنظور تشویق قهرمانان دو و میدانی درقسمت پرتاب وزنه‌وپرتاب دیسك یکدوره مسابقه تشویقی ترتیب داده شده که ساعت سه‌بعد ازظهر روز سه‌شنبه دراستادیوم ورزشی امجدیه برگزار خواهدشد

اطلاعات برای جوانان

ایران درودی و نمایشگاه جدید

دوشیزه ایران درودی هنرمند ونقاش ایرانی که بمنظور تهیه‌آثار جدید و تماس با مقامات هنری‌اروپا به فرانسه و بلژیك و هلند عزیمت کرده بود هفته قبل به تهران . وی در چند نمایشگاه بزرك شرکت کرد وباردیگر توجه هنرشناسان را به آثار خود جلب کرد .

تعدادی از تابلوهای وی هم اکنون در تالار «اتون» پاریس به معرض تماشای منقدان وهنردوستان گذاشته شده است .

ایران درودی بزودی نمایشگاهی از آثار جدید و با ارزش خویش در تهران ترتیب خواهد داد .

اولین نمایشگاه این هنرمند در حدود دو سال قبل در تالار فرهنك گشایش یافت که علیاحضرت شهبانوی ایران نیز از آن دیدن کردند .

بریجستون

رهنوردِ سرسخت جاده های ناهموار

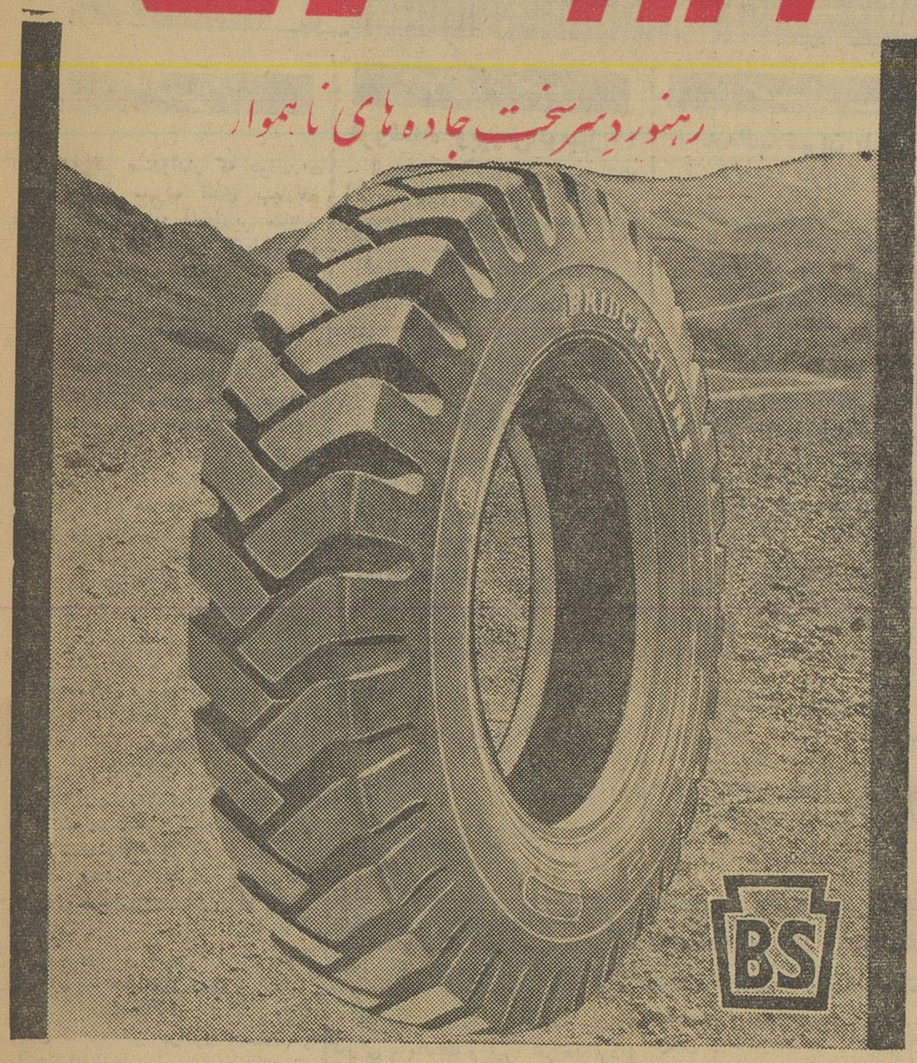

اغلب رانندگان مقاومت بریجستون را درجاده های ناهموار وسخت کوهستانی تحسین میکنند

لاستیکهای یاری، سواری ودوچرخه بریجستون بمنظور عرضه ببازار ایران دقیقاً آزمایش شده است

بریجستون درعین استحکام وقدرت نرمش خود را حفظ کرده. هنگام خرید لاستیک مزایای فوق العاده بریجستون را نیز مطالعه کنید. بریجستون نشانه اطمینان وقدرت

بریجستون

آ ـ ٢٨٧٥٤

آگهی بداوطلبان اعزام به خارج ازکشور

چون آزمایش مقرر از داوطلبانیکه بمنظور تحصیل در رشته تکثیر مصنوعی و تکنولوژی عمل آوری ماهی در خارج از کشور درسالهای ٣٩ و٤٠ ثبت نام نموده‌اند روز شنبه ٢ر١٠ر٤٠ از طرف دانشگاه‌تهران بعمل خواهد آمد لذا بدینوسیله به‌اطلاع کلیه داوطلبان میرساند منتهی تاآخر روز ١٩ر٩ر٤٠ پرونده خود را در اداره کارگزینی کل‌شرکت تکمیل واز بیستم لغایت ٢٥ آذرماه جاری برای اخذ کارت ورودی بجلسه امتحان بدانشکده‌دام پزشکی واقع در خیابان آیزنهاور (جاده کرج) مراجعه نمایند .

شرکت سهامی شیلات ایران

آ ـ ٢٨٨٤٨ ١ـ٣

فقط بسرعت عکسبرداری توجه داشته باشید

دوربین رتینت کداک

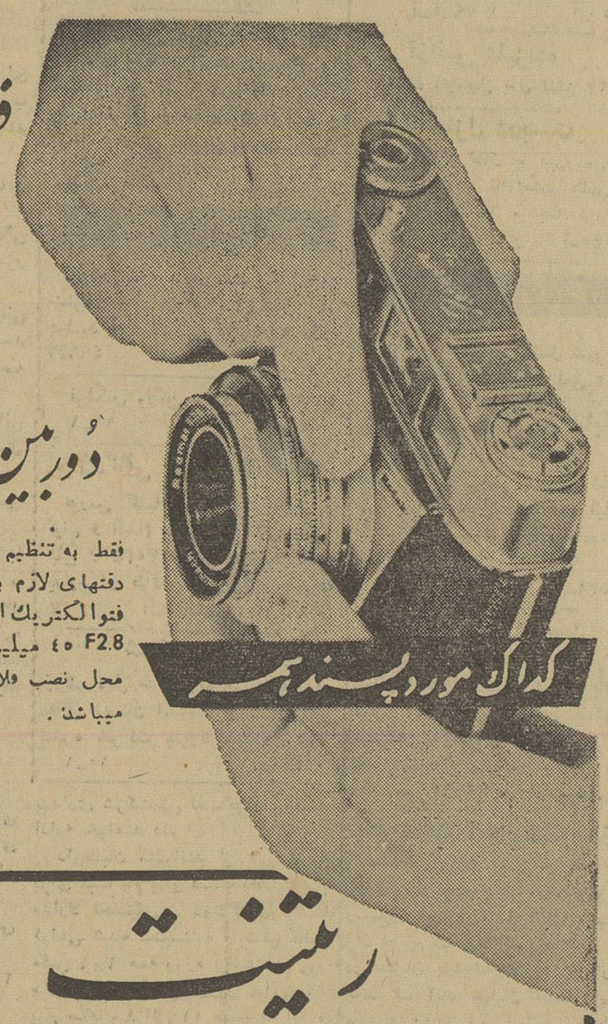

فقط به تنظیم فاصله احتیاج دارد و بقیه دقتهای لازم بطور خودکار وسیله نورسنج فتوالکتریك انجام میگیرد ومجهز به‌عدسی F2.8 ٤٥ میلیمتری و عمق‌یاب خودکار و محل نصب فلاش ودسته انتقال سریع فیلم میباشد .

کداک مورد پسند همه

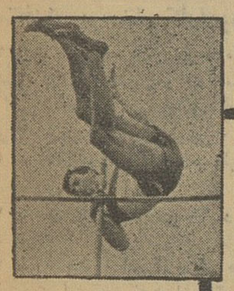

رتینت

یکی ازدوربین‌های ممتاز کداک

Kodak

از فروشندگان معتبر لوازم عکاسی ابتیاع فرمائید

آگهی بنگاه برق تهران

برای اطلاع عموم متقاضیان استخدامی‌بدینوسیله اعلام میدارد که بنگاه برق تهران بعلت فقدان‌اعتبار ازاستخدام جدید معذور است خواهشمند است از تسلیم تقاضای استخدام که‌بلااثر وبلاجواب خواهد ماند خودداری فرمایند .

بنگاه برق تهران

آ ـ ٢٨٨٤٦ ١ـ٢

تجدید آگهی مناقصه‌شماره ١٣١

اداره سر رشته داری ارتش مقدار یکهزار ودویست‌تن روغن نباتی‌راکه محل تحویل آن در انبار آمادگاه تهران واقع درخیابان جلال‌بایار فیشرآباد خواهد بود را بمناقصه میگذارد .

١ـ داوطلبان معامله برای ملاحظه نمونه و مشخصات جنس مورد معامله و دریافت برك‌شرایط معامله ونمونه قرارداد بدائره خرید وپیمانها اداره‌سررشته داری ارتش واقع در فیشرآباد مراجعه و پیشنهاد خود را در دو پاکت لاك‌ومهر شده یکی محتوی سپرده و دیگری پیشنهاد مربوطه تا ساعت آخر اداری روز سه شنبه چهاردهم آذرماه ١٣٤٠ به دفتر اداره تسلیم ورسید دریافت دارند .

٢ـ پیشنهاد دهندگان یك نسخه دیگر ازپیشنهاد خود بایدلاك و مهر نموده و قبل از تاریخ مناقصه باداره بازرسی مالی ارتش واقع در خیابان‌سوم اسفند ارسال و رسید دریافتی را ضمیمه پیشنهادی که باداره سررشته‌داری ارؤتؤش تسلیم میدارند بنمایند .

٣ـ کمیسیون مناقصه درساعت ١٠ صبح روزچهارشنبه پانزدهم آذرماه ٤٠ تشکیل و پیشنهادات واصله را بازوقرائت خواهد نمود .

٤ـ به پیشنهاداتی که برخلاف برك چاپی شرائط معامله تسلیم شده باشد ویارسید پیشنهاد ارسالی باداره بازرسی مالی ارتش را ضمیمه‌نداشته باشد مطلقا ترتیب اثر داده نمیشود .

اداره سررشته داری ارتش

آ ـ ٢٨٨١٠

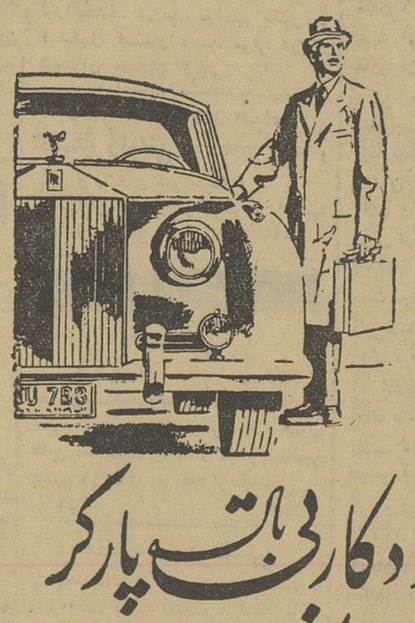

مردی که کار قابل اعتماد میخواهد

باخودکار بی باك پارکر مینویسد

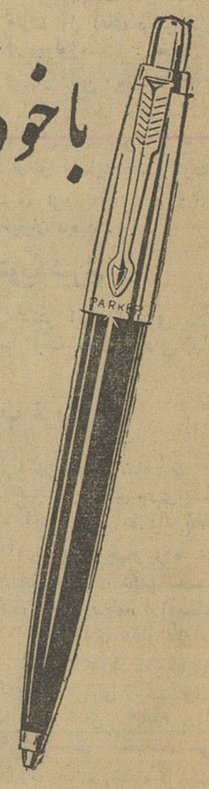

وقت این مرد ارزش‌دارد . او نمیتواند ازیك خودکار غیرقابل اعتماد استفاده کند. او طرز نوشتن خودکار پارکر یعنی نرم نوشتن و روان نوشتن آنرا دوست دارد. دلیل چنین مرغوبیتی ساختمان منحصر بفرد و نوك خلل و فرج‌دار پارکر است که جوهررا به‌نوك آن جاری میسازد. از این مرد نمونه پیروی کنید.. برای اینکه حقیقتاً از نوشتن خود راضی باشید یك خود کار تی ـ بال قابل اعتماد پارکر انتخاب کنید

PARKER T-Ball

یکی از محصولات شرکت قلم پارکر سازنده پرتقاضاترین قلم جهان

آ ـ ٢٨٧٧٨

ظرافت ودوام وبهاء انواع بالش وتشك های ابری (کالم‌پیلو) ساخت کارخانه لاستیک سازی مهندس عنایت غیرقابل رقابت است تلفن ٢١٩٩٩

بازار کار

استخدام

بدو نفر صندوقدار که بتوانند۵۰ هزار ریال سپرده نقدی بسپارند نیازمندیم امیریه قلعه‌وزیر مقابل دبستان اکباتان جنب کاریابی‌شهره شرکت متروتاکسی .
۱-۱۰ آ-۴۴۹

آگهی استخدام

شرکت های عامل نفت در جنوب بخدمات افراد مشروحه زیر نیازمند است :
۱- تکنیسین ماشین آلات باچند سال سابقه کاربرای تصدی قسمت تعمیر انجین ها
۲ - مهندس مخازن با داشتن لیسانس دورشته های فنی‌یا فیزیك و یکسال تجربه کار
۳ - سرمهندس ساختمان باداشتن چند سال سابقه کار
۴ - مهندس طرح پروژه های فنی با چند سال سابقه کار
۵ - کار شناس تهیه خط مشی وبرنامه های مربوط بماشین آلات ساختمانی باداشتن لیسانس دررشته مکانیك و پنجسال سابقه کار
۶ - مهندس ارشد ساختمان با چند سال سابقه کار
۷- مهندس مکانیك که سوابق ممتدی در امور خطوط لوله داشته باشند
۸ - مهندس شیمی با۴سال سابقه کار در پالایشگاه های نفت
۹ - مهندس زمین شناس با ۶ سال سابقه کار درامور اکتشاف و استخراج نفت
۱۰ - کار شناس نرمالیزاسیون مصالح و کار های پالایشگاه (که‌دارای لیسانس در رشته مهندسی یااقتصاد بوده وپنجسال سابقه‌کار درموسسات بزرگ صنعتی داشته باشد)
۱۱ - کار شناس ماشین آلات ساختمانی (انواع تراکتورها) باداشتن دیپلم و ده سال سابقه کار و آشنائی با امور عملیات وتعمیرات وسائل ساختمانی
متقاضیان بایستی بزبان انگلیسی آشنائی کامل داشته باشند
داوطلبان میتوانند همه روزه بادر دست داشتن مدرك تحصیلی وسوابق کار خود از ساعت ۸ الی ۱۱ صبح‌تا پایان‌روز ۱۳٫۹٫۱۳۴۰باداره‌استخدام و کاریابی شرکت ملی نفت واقع در خیابان پهلوی نزدیك بلوار کرج مراجعه نمایند ۱-۳ آ-۲۸۶۰۴

آگهی استخدام

شرکت های عامل نفت برای سرویسهای هواپیمائی خود در جنوب بخدمات افراد مشروحه زیر نیازمند است :
۱ -مهندس تعمیرات هواپیمائی با پنجسال سابقه کار
۲ - متصدی تعمیرات هوا پیمائی با داشتن دیپلم و آشنائی بامور هوا پیماها و پنجسال سابقه کار
۳ - مامورکنترل سرویسهای‌هوائی باداشتن گواهینامه خلبانی که حد اقل ۲۰۰۰ ساعت پرواز نموده وسه سال سابقه کار داشته باشد .
۴ - سرپرست سرویسهای‌هوائی با داشتن گواهینامه خلبانی و ۷سال سابقه کار
متقاضیان بایستی بزبان انگلیسی آشنائی کامل داشته باشند .
داوطلبان متوانند همه روزه با در دست داشتن مدرك تحصیلی و سوابق کار خود از ساعت ۸ الی ۱۱ صبح تا پایان روز ۱۵٫۹٫۱۳۴۰ باداره استخدام و کاریابی شرکت ملی نفت ایران واقع در خیابان پهلوی نزدیك بلوار کرج مراجعه نمایند .
۱-۳ آ-۲۸۶۰۶

استخدام پرستار کارآموز

شرکت ملی نفت‌ایران عده ای دوشیزه برای تحصیل و کار آموزی در آموزشگاه عالی پرستاری آبادان باشرایط زیر استخدام مینماید :
۱ - دارای دیپلم ششم طبیعی و یا ریاضی باشند
۲ - سن داوطلبان بین ۱۸ و ۲۵ سال باشد
۳ - صحت مزاج آنان از طرف بهداری شرکت ملی نفت ایران‌گواهی شود
۴ - در آزمایش هو شو زبان انگلیسی و مصاحبه موفق گردند
۵ - سپردن تعهد مبنی بر سه سال خدمت در شرکت پس از اتمام دوره تحصیلات پرستاری
کار آموزان در محل شبانه روزی پرستاران سکونت خواهند نمود و در دوره تحصیل و کار آموزی حقوق کافی دریافت خواهند کرد .
دوره تحصیلی و کار آموزی در آموزشگاه عالی پرستاری آبادان سه سال است در پایان دوره کار آموزی چنانچه از عهده امتحان نهائی‌برآیند از طرف وزارت فرهنگ بدریافت گواهینامه پرستاری‌که معادل‌لیسانس میباشد نائل خواهند گردید و در بهداری شرکت‌ملی نفت‌ایران بخدمت ادامه خواهند داد .
داوطلبان میتوانند از این تاریخ برای ثبت نام بادر دست داشتن‌اصل مدارك تحصیلی - دوبرگ رونوشت گواهی شده شناسنامه و شش قطعه عکس ۴×۶ همه روزه (باستثنای روز های پنجشنبه) تاپایان‌روز ۱۸٫۹٫۴۰ باداره استخدام و کاریابی شرکت ملی نفت ایران واقع درخیابان پهلوی نزدیك بلوار کرج مراجعه نمایند .
۱-۴ آ-۲۸۵۹۸

کارگر برق‌کار

باتجربه و سابقه و اطلاعات‌تعمیر کاری الکتریکی و سیم کشی‌استخدام می شود .
کارخانه ارج - خیابان شوش

استخدام مدیر فروش

بیك فرد فعال جهت فروش‌محصول ابتکاری‌جدیدبرای تمام روز نیازمندیم داوطلبان بعد از ظهر ها از ساعت ۵الی ۷به شرکت سهامی‌مکالئوم‌ایران خیابان شاهرضا - بین بهرامی - کالج‌شماره ۱۴۴ مراجعه‌فرمایند .

فروش اتومبیل

فروشگاه وبورس‌اتومبیل۴۰

از ۱۰۰ دستگاه انواع اتومبیلهای آمریکائی‌واروپائی همیشه ۱۰دستگاه موجود است تلفن: ۴۹۶۳۳

لوازم یدکی اصلی فورد

تجارتخانه‌شالچی‌فروشگاه‌لوازم‌یدکی فورد خیابان امیرکبیر (چراغ برق) ساختمان شالچی تلفن ۳۰۴۵۷۰ - ۳۰۵۳۶۵ ۱-۳۰ ۱-۴۳۱

بورس اتومبیل حکیمی

اتومبیل های‌تمیزرافوری‌میفروشیم و نمیگذاریم‌مغبون شویدخیابان پهلوی مقابل کافه شهرداری‌تلفن ۶۸۹۴۸
۱-۳۰ آ-۳۸۹

نمایشگاه اتومبیل یوسفی

توقفگاه برای فروش اتومبیل‌شما سیمتری چهارراه شاه جنب نشاط تلفن ۶۷۴۰۰
۱-۳۰ آ-۴۸۷

بورس اتومبیل فردوسی

خرید و فروش انواع اتومبیل۶۰۱۸۳
۱-۲۶ آ-۵۰۲

آگهی فروش اتومبیل

لندرور مدل ۱۹۵۴ را میتوان همه روزه باستثناء روز های یکشنبه از ساعت هشت صبح تا یك بعد ازظهر در دفتر وابسته نظامی سفارت‌کبرای انگلیس خیابان فردوسی موردبازدید قرار داد .
خریدار مسئول پرداخت حقوق گمرکی - مالیات و غیره خواهد بود.
کلیه پیشنهادات باید بعنوان وابسته نظامی سفارت کبرای انگلیس درپاکت ممهور باقید کلمه «لندرور» ارسال گردد . آخرین روز قبول پیشنهاد ۱۳ آذر ۱۳۴۰ میباشد .
۱-۴ آ-۲۸۴۸۰

بورس اتومبیل گلشن

مرکز خریدوفروش‌اتومبیل مقابل دانشگاه جنك تلفن ۶۸۵۱۴
۱-۲۶ آ-۳۶۷

بدون واسطه بفروش‌میرسد

اتومبیل مرسدس بنز ۱۹۰ مدل۵۸ بسیار مرتب و تمیز با رادیو - شماره ۴۰ و بیمه قیمت مقطوع ۲۱ هزار تومان رجوع شود به سفارت بلژیك از ساعت ۸ الی یك بعد از ظهرتلفن ۳۵۱۶۳
۱-۲ آ-۲۱۱۸۱

فروشگاه جبهه‌دار

سه‌نزدیك باغشاه اتومبیل و لاستیك های کهنه شما را بعنوان پیش‌بهاء قبول و بجای آن اتومبیل و لاستیکهای نو تحویل میدهد تلفن ۶۱۰۰۲
۱-۲۶ آ-۵۲۵

خرید اتومبیل

از هر نوع و هر مدل که باشد مشتری داریم فروشگاه اتومبیل ۴۰- جمشید آباد شمالی کاشی ۴۰ تلفن ۴۹۶۳۳

فولکس واگن خریداریم ۵۱۳۲۳

۱-۲۶ آ-۴۰۵

بازرگانی بهارستان‌رشیدی

بورس کلیه معاملات اتومبیل و انواع و اقسام مدلهای فولکس واگن تلفن ۳۰۲۵۰۷ خیابان بهارستان‌جنب بیمارستان طرفه مقابل‌پارك‌امین‌الدوله
۱-۲۶ آ-۴۰۹

شماره تاکسی

از هر مدل خریداریم‌امیریه‌قلعه‌وزیر مقابل دبستان اکباتان جنب کاریابی شهره شرکت متروتاکسی .
۱-۱۰ آ-۴۴۸

اجاره داده می شود

هرنوع اجاره در شمال شهر وپول شرطی مورد نیاز است تلفن ۷۲۰۰۳

آپارتمانی واقع درخیابان

شمیران داخل خیابان چال هرز قطعه دوم پلاك ۸-۶ مساحت ششصد متر دو طبقه ۸ اطاق با تمام لوازم و پارکینك جهت‌ماشین‌اجاره داده‌میشود بتلفن ۶۳۹۰۴
۱-۵ آ-۵۳۱

دونبش خیابان رامسر

شماره ۳۸درطبقه دوم آپارتمانی دارای ۶ اطاق وهال بزرك وسه بالکون شمالی و جنوبی و سرویس کامل‌حمام مستراحهای ایرانی و فرنگی اجاره داده میشود برای دیدن بطبقه زیرین ویا تلفن ۶۹۴۸۶ مراجعه‌شود .

یکدستگاه آپارتمان‌نوساز

مشتمل بریك سالن و یك ناهار خوری‌بزرك . دو اطاق خواب یك هال وسیع‌وتراس بزرك و اطاق مستخدم وان دوترم آب لوله کشی و تلفن واقع در خیابان پهلوی بالاتر از ۲راهی یوسف آباد خیابان افتخار بمبلغ ماهیانه ۶۰۰۰ ریال باجاره واگذار می شود با تلفن ۸۲۱۲۳۲ مکالمه فرمایند . آ-۲۱۲۹۵ ۱-۲

چهارراه پل چوبی

مستقلا ت‌اجاره ای ۱۱۸اطاقه‌باتمام وسایل‌و تلفن‌برای‌سکونت‌وموسسات جداگانه و یا باهم موجود آژانس همایون تلفن ۳۸۰۹۹
۱-۲ آ-۵۴۳

اجاره

یکدستگاه ساختمان چهارطبقه‌واقع در خیابان شاهرضا نبش کالج‌البرز مشتمل برده آپارتمان (چهار و سه و دو اطاقه)با تمام وسایل و حرارت مرکزی و تلفون یك جا و یا قسمت بقسمت اجاره داده می شود . طالبین صبح و عصر بمحل مراجعه‌نمایند .
۱-۲ آ-۲۱۲۱۳

بفروش میرسد

مؤسسه ساختمانی صد دستگاه

سری جدید خانه های این‌موسسه آماده فروش است نصف نقد -نصف اقساط چهار ساله بتلفن :۳۰۵۴۲۸ مراجعه فرمائید .
۱-۱۰ آ-۲۸۳۰۰

زیر بیمارستان بیمه اجتماعی

زمین بقطعات ۱۲۰ متری با سند- مالکیت نقد و اقساط فروش بتلفن ۶۸۶۳۱ چهار راه ساسان خیابان کسری‌بازرگانی حقیقت‌مراجعه‌فرمائید.
۱-۲۶ آ-۳۷۶

معاوضه میشود

چنددستگاه خانه واقع در شمال شهر نقد و معاوضه بفروش میرسد .

بازرگانی سایه

خیابان شمیران چهارراه‌حقوقی۷۲۸۹۶
۱-۳۶ آ-۴۹۱

خانه فروشی

(خیابان نادری کوچه نو بهار مساحت ۱۷۰ متر دو طبقه شش اطاق برق و آب و تلفن رجوع فرمائید لاله‌زار - ۳۹۷۸۴
به : بنگاه کوشان
۱-۳ آ-۲۸۶۲

جاده جنوب کرج

کیلومتر ۸ زمینی ۱۵۰۰ متری با سالن ۴۰۰ متری مناسب برای کارگاه و مرغداری باجاره یا بفروش میرسد طالبین بتلفن های ۴۰۵۲۱و ۳۰۳۰۰۲ مذاکره فرمایند .
۱-۵ آ-۵۴۲

بعلت مسافرت به خارج

یکدستگاه ویلا به مساحت ۲۶۲ متر مربع و کلیه لوازم بفروش میرسد شمیران دزاشیب کوچه اردلان برجاده ۸ متری مراجعه ببازرگانی عباسی‌اول خیابان بوعلی دزاشیب تلفن۸۴۳۸۵
۱-۳ آ-۲۸۸۴۴

فروش اثاثیه

فروش اثاثیه

مقداری اثاثیه منزل که خریداری شده با سود کم بفروش میرسد به خیابان شاه-چهارراه دقیقی نمایشگاه ایران کالا تلفن ۴۵۶۸۹ مراجعه‌فرمائید
۱-۳۰ آ-۳۰۱

خرید اثاثیه

از هر قبیل اثاثیه منزل یخچال - تلویزیون -رادیو- ضبط صوت-گرام وقالی و قالیچه وسایر اشیاء دیگر را در منزل شما نقد خریداریم -به‌خیابان شاه چهارراه دقیقی نمایشگاه ایران‌کالا تلفن ۴۵۶۸۹ مراجعه فرمائید .

فروش

یك سری کامل اثاثیه منزل بدون واسطه بفروش میرسد بین ساعت ۵تا ۷ بعد از ظهر به آدرس بولوار کرج کوچه میکده کوچه دوم دست چپ شماره ۸ یا بتلفن ۶۲۱۵۷مراجعه فرمائید .

بفروش میرسد

لباسهای زنانه امریکائی روتخت پرده - چرخ خیاطی بعلت مسافرت فوری بفروش میرسد بعد از ظهرها آدرس جنب سینما مولن روژ کوچه گوهر شماره ۱

آموزشگاههای رانندگی

هنرستان عالی رانندگی‌ایران

خیابان امیرآباد چهار راه نصرت تلفن ۶۸۱۸۸ خیابان فردوسی پشت شهرداری تلفن ۳۰۲۴۰۷

هنرستان رانندگی آهاری

در کمترین مدت فن رانندگی به هنرجویان عزیز میآموزدمسجد لولاگر طبقه فوقانی مسجد تلفن ۴۹۹۲۵

آموزشگاه رانندگی تهران

خیابان منیریه تلفن ۲۵۸۸۸

تعلیم رانندگی

هنرکده فنی بزرگترین‌ومجهز ترین آموزشگاه رانندگی و مکانیکی در خاورمیانه با متد جدید و اتومبیلهای آخرین سیستم فن رانندگی را تاتاخذ گواهینامه رسمی بشما می آموزد . سرویس مخصوص جهت تعلیم بانوان افتتاح گردید .
نشانی - هنرکده فنی بهارستان روبروی چاپخانه مجلس تلفن ۳۸۰۴۶
شعبه -خیابان پهلوی‌روبروی ضلع شمالی کافه شهرداری تلفن ۴۸۶۶۲

صاحب امتیاز و مدیر مسئول: عباس مسعودی
جای اداره خیابان خیام جایخانه اطلاعات

آموزشگاه فنی

آموزشگاه انگلیسی نرسیان

ازدوره مقدماتی تا عالی زیر نظر مهندس نرسیان لیسانسیه از دانشگاه های تهران ولندن لاله‌زار نو مقابل سینما کریستال کوچه پیرنیا تلفن ۳۰۱۹۳۷
۱-۱۵ آ-۲۵۹

مؤسسهٔ آموزش زبان
آلمانی - فرانسه - انگلیسی
ماشین نویسی و خیاطی
چهارسلاه یوسف آباد خیابان حافظ
پلاك ۹۴

آموزشگاههای فنی

هنرستان عالی برش و دوزندگی بهشت

به خیابان امیر آباد خیابان گیو شماره ۹۸ انتقال یافت کلاسها صبح و عصر دایر است تلفن ۴۱۹۰۴
۱-۲۶ آ-۳۲۵

رقص شهرزاد

انواع رقصهای‌سالنی‌رادر آموزشگاه‌بالت شهرزاد بالاتراز سه‌راه تخت‌جمشید خیابان‌مزینی‌بیاموزید تلفن ۷۱۴۱۰
آ-۴۶۴ ۱-۲۶

باقساط لباسهای

زنانه را دوخته و فن خیاطی را می‌آموزیم تلفن ۶۵۰۰۲
۱-۲۶ آ-۵۱۵

۵ علم زبان وخیاطی

تدریس مینماید تلفن ۶۵۰۰۲
۱-۲۶ آ-۵۱۴

آموزشگاه تعلیم آرایش‌زیبائی مهتاب

با امتیاز رسمی وزارت فرهنك تحت نظر متخصصین اروپا دایراست اسم‌نویسی همه روزه - آدرس‌انتهای ایرانشهر کامیار کاشی ۳۶ تلفن ۶۳۷۸۱

آموزشگاه بزرگمهر
کلاسهای انگلیسی - فرانسه - عربی
ابتدائی ومتوسطه .
وهمچنین ازکلاسهای ماشین نویسی و دوفتر داری دوبل این مؤسسه استفاده کرده واستخدام شوید.
دفتر آموزشگاه صبح ها وعصرها برای ثبت نام آماده است .
خیابان باب همایون تلفن ۳۹۴۷۳

درآموزشگاه ماشین نویسی فائز

تعلیم ماشین نویسی و تحریر و پلی کپی با ماشین های جدید مجهز بدستگاههای الکتریکی شاه آباد - اول خیابان اکباتان تلفن ۵۴۱۴۱
آ-۵۵۰

دفترداری دوبل

دوره جدید کلاس حسابداری و دفترداری دوبل زیر نظر آقای‌اعتمادیه متخصص معرو فحسابداری بزودی تشکیل می شود . قبلانام نویسی کنید .

کاخ دانش

۱- خیابان نادری پاساژ معتمد
۲- خیابان فرانسه - کوچه مرجان

کلاس سیم‌کشی وتعمیر لوازم برقی

جهت استفاده کسانیکه علاقمند بتحصیل علمی و عملی در رشته فوق هستند کلاسی زیر نظر استادان فارغ‌التحصیل از امریکا و آلمان تشکیل می گردد .
استفاده از این کلاس را که با جدیدترین لابراتوار مجهز به‌علاقمندان توصیه می نماید .

کاخ دانش

۱-خیابان نادری پاساژ معتمد
۲-خیابان فرانسه کوچه مرجان
آ-۲۸۸۰۰

سالن مدوآرایش

سالن آرایش وزیبائی آلبا

آرایش مو بوسیله متخصصین فرانسوی -آلمانی -ایرانی و توالت عروس توسط متخصص (فرقان‌اوبری پاریس) میدان فردوسی شماره ۳۳۹ تلفن ۴۶۷۸۵ و۶۴۹۴۶

سشوارکادوس

و لوازم آرایشگاه . فروشگاه کادوس خیابان شاهرضا روبروی دبیرستان البرز شماره ۱۰۱ تلفن: ۴۴۵۷۷
۱-۳۰ آ-۳۹۶

سالن آموزشگاه آرایش وپیشی

میزان پلی -۵۰ ریال
کوپ (کوتاه کردن) ۲۰ ریال
رنك کردن مو ۲۵۰ ریال
پرمانانت ۴۵۰ ریال

آرایش عروس ۸۰۰ ریال

باتعیین وقت قبلی
هنر جو پذیرفته میشود
نشانی خیابان شاهرضا بعد از کالج شماره ۱۰۱ بالای مغازه‌خاویار تلفن ۶۴۶۹۶
۱-۵ آ-۲۷۸۳۲

فروشگاه منصف

خانواده های با سلیقه بهترین‌لباس عروس را باتمام لوازم :

فروشگاه منصف‌تهیه میکنند

فروش و اجاره و دوخت بهترین لباس عروسی میدان بهارستان‌صفی- علیشاه فروشگاه و دوزندگی منصف تلفن ۳۰۴۰۵۶
۱-۶ آ-۵۱۶

جویای کار

جوانی آشپزی ایرانی

وفرنگی میداندارای ضامن‌معتبرحاضر است اول خیابان فردوسی مسافرخانه گلدشت تلفن ۳۳۷۶۵ مراجعه‌فرمائید
آ-۲۱۲۷۹ ۱-۲

یکنفر سرحسابدار خیلی‌ورزیده

با اطلاعات حسابداری صنعتی‌برای بعداز ظهرها یا چند ساعت در روز جویای کار است لطفا قبل‌از ظهرها بتلفن ۳۳۸۴۰ مراجعه فرمایند
۱-۳ آ-۲۰۸۳۷

جوانی باسواد دارای ضامن

خوش‌سابقه معافیت ازخدمت زیرپرچم جویای هرنوع کاری است لطفا به شماره ۴۳۳ دفتر راهنمای روزنامه اطلاعات مراجعه فرمایند .

راننده پایه ۲ دیپلمه۲۴

ساله برای شرکت ها و خانواده هااز صبح تا ساعت ۴بعد از ظهر آماده کار است براهنمای‌شماره۴۳۴اطلاعات مراجعه فرمائید .

جوانی لیسانسیه آشنا بزبان

انگلیسی و حسابداری برای عصرها جویای کار است . براهنمای شماره ۴۳۶ اطلاعات مراجعه نمائید .

دفاتر اسناد رسمی

دفترخانه ۱۷۶ سلامیان

خیابان شمیران ایستگاه عوارضی تلفن ۷۲۴۳۵
۱-۱۵ آ-۵۳۲

آموزشگاه ماشین‌نویسی‌ربانی

اواسط شاه‌آبادازهر حیث مورد اعتماد است تعلیم‌با آخرین متد وبا ماشین های نو (فاسیت) تلفن ۳۷۱۳۵
آ-۵۴۹

واگذار میشود

سرقفلی

سه باب مغازه متصل بهم واقع در خیابان شاهرضاچهارراه پهلوی‌مناسب جنب شرکت های‌هوائی به کمپانی ها و نمایشگاه واگذار میشود طالبین بتلفن ۴۴۷۶۱ مراجعه فرمایند
۱-۳ آ-۵۳۳

مطبی در خرمشهر

با چند سال سابقه که بعد از ظهرها دائر است بعلت انتقال با کلیه اثاثیه لازم‌واگذار می شود طالبین بتلفن ۳۰۲۲۱۴ مراجعه نمایند .

ساختمان

خاك برداری وتسطیح اراضی

برای خاك برداری و تسطیح اراضی با تراکتور های کاترپیلار مجهز به ریپر به‌تلفن ۴۶۹۵۵ مراجعه فرمائید .
۱-۵ آ-۵۲۴

باقساط زمینهای

شما را ساختمان‌مینمائیم تلفن ۶۵۰۰۲
۱-۲۶ آ-۵۱۳

تقویم اطلاعات

دوشنبه ششم آذر ۱۳۴۰
دوشنبه هیجدهم جمادی‌الثانی ۱۳۸۱
دوشنبه بیست و هفتم نوامبر ۱۹۶۱
اذان صبح :ساعت ۵ و ۲۶ دقیقه
طلوع آفتاب :ساعت ۶ و ۵۸دقیقه
غروب آفتاب :ساعت ۱۶ و ۵۲ دقیقه

راهنمای پزشکی اطلاعات

دکتر آسایش

بیماریهای آمیزی مجاری ادرار خیابان منوچهری-ابتدای کوچه‌ارباب جمشید - شماره ۱۱ پذیرائی عصرها

دکتر در طب پولوسا

متخصص بیماریهای‌مقاربتی -مجاری ادرار - تناسلی - امراض زنانه - نازائی - خیابان فردوسی بالا کوچه صادق پذیرائی ۹ تا ۱۲ - ۵ تا ۸ تلفن ۴۶۵۸۹

دکتر دانشگر

امراض مقاربتی و جلدی و سوزاك تازه و کهنه ورم پروستات‌ضیق مجرا سستی و بواسیر امراض زنانه و نازائی خیابان سپه مقابل پستخانه تلفن ۳۰۲۴۱۶

ترك تریاك دکتر رحمانی

متخصص امراض اعصاب وروح از دانشگاه لندن خیابان پهلوی‌بالاتر از چهار راه امیر اکرم تلفن ۵۱۱۴ پذیرائی صبح و عصر

متخصص معده،کبد، روده

دکتر رفیعی از دانشگاه پاریس پذیرائی ۴ تا ۸بعد از ظهر خیابان جامی اول کوچه پاریس تلفن ۶۳۰۶۰

دکتر محمدرضا مسدد

رزیدنت سابق بیمارستانهای‌امریکا دارای گواهینامه از پروك مدیکسال امریکا-درمان قطعی‌بیماریهای مقاربتی دروازه دولت روبروی ساختمان‌فیات تلفن ۳۰۲۵۴۸ پذیرائی عصر ها از ساعت ۵ الی ۸ بعداز ظهر

دکتر معانی

امراض مقاربتی‌مجاری ادرارمعالجه سوزاك تازه و کهنه - ورم پروستات وسستی وناتوانی -ضیق‌مجرا امراض زنانه خیابان فردوسی مقابل بانك ملی مرکز

پلی کلینیك
دکتر صدیقی- دکترمجاهدی

رزیدنت سابق بیمارستانهای‌آمریکا پزشك بیمه کارمندان دولت وفرهنگیان پزشك سازمان بیمه های اجتماعی کارگران بیماریهای داخلی اطفال - مقاربتی -ترك تریاك وسایر موادمخدره ترك الکل مجهز به دستگاه‌های رادیو- سکپی -آئروسل ترابی «بخور پنی- سیلین وغیره» دیاترمی پذیرائی بعد از ظهرها
خیابان شاه روبروی مسجد سجاد تلفن ۴۹۵۲۶

دکتر عباس نیك نژاد

متخصص از دانشکده پاریس و بیماریهای معده - روده- کبد لوزالمعده- در مان بواسیر بدون‌عمل فیستول فیسور بامتد موثر دروازه شمیران خیابان گرامی

دکتر محمد داد خواه

کلنیك زیبائی - علاج لاغری و چاقی و رشد و نمو سینه‌ها
خیابان لاله‌زار از طرف میدان‌سپه پذیرائی صبح‌و عصر تلفن ۳۸۱۷۰

کشیك امشب پزشکان

خواننده عزیز :درمواقع‌لزوم می‌توانید با در نظر گرفتن‌محل سکونت خود، نزدیکترین‌پزشك کشیك شبانه را در یکی از چهار منطقه زیر انتخاب‌ومراجعه فرمائید .

شمال‌شرق

آقای دکتر حسین احمدی : میدان ثریا کوچه پلیس شماره ۱۷ آقای دکتر محمود عالم: خیابان شمیران مقابل سینما مولن‌روژ تلفن ۳۴۸۳۵ آقای دکتر صانعی (دندانپزشك):تخت جمشید ،انصاری تلفن ۴۵۰۲۹ آقای دکتر سیدجعفر میرحمزه : خیابان ژاله ایستگاه بهنام پلاك ۱۶۳ تلفن ۳۲۸۱۰ آقای‌دکتر کرامت‌الله‌فرهودی: خیابان شاهرضا چهارراه پل چوبی تلفن ۲۸۵۱۰ آقای دکتر علی اکبر حکمت : نارمك ایستگاه دفتر آقای دکتر احمد مافی : خیابان‌قدیم‌شمیران ایستگاه سید خندان آقای دکتر کاظم فراهانچی : خیابان شمیران ایستگاه سید خندان آقای دکترمصطفی‌موسوی (درمانگاه): دروازه شمیران مقابل مسجد فخرالدوله تلفن ۳۵۱۲۶ آقای دکتر عزت‌الله خامسی : خیابان ژاله خیابان فلاح کاشی ۶۰ زایشگاه و بیمارستان اهری : سن پل تجریش تلفن ۸۳۳۱۶ آقای دکتر معزالدین منصور خطیبی : عباس آباد خیابان تکش کوچه پیروز کاشی ۱۳ آقای دکتر فرهادی : دروازه دولت آقای دکتر محمد روحی : خیابان شمیران اول خیابان سلیم آقای‌دکترداودافتخار معنوی : انتهای اسفالت خیابان امین- الدوله نظام آباد اول خیابان۱۴ه.

شمال غرب

آقای دکتر سید کاظم آیت‌الهی : مقابل دیوار جنوبی بیمارستان پهلوی خیابان یوسف کاشی ۳۵ تلفن۶۵۰۳۴ آقای دکتر محمد رامین : یوسف‌آباد پائین خیابان محمد رضا شاه خیابان ریاحی وفاخیابان فیروز آقای دکتر حبیب‌الله حاتمی : خیابان ایزنهاور کوی پیرامان شماره۱ + ۱۲آقای‌دکتر خلیل‌رسولی (جراح) : امیر آباد خیابان نصر کاشی ۱۵ آقای دکتر علی نصیری : اول شهرآرا خیابان ششم کاشی ۲۲ آقای دکترمسعود لاهیجانی:خیابان امیر آباد کوچه‌مهر تلفن ۶۲۴۳۶ بانو جودت پیرا (ماما): چهارراه کالج جنب‌پمپ‌بنزین‌ساختمان هارونیان آپارتمان شماره ۶۰ آقای دکتر عبدالمجید مجیدی : خیابان شاه جنب مسجد سجاد تلفن ۶۵۱۵۵ بیمارستان‌ودرمانگاه‌مسمومین‌اورژانس: خیابان سپه مقابل آقا شیخ هادی آقای دکتر اکبر امین: حشمت‌الدوله غربی نرسیده به چهارراه گلشن‌تلفن ۹۲۹۷۷ آقای دکتر حسن داروگر : تخت جمشید خیابان وصال روبروی داروخانه پاك‌کوچه ایران تلفن۴۲۹۹۲ آقای دکتر محمود علم آموز : میدان ۲۴ اسفند کوی بهرام تلفن ۶۸۳۸۵ آقای دکتر حسن فامیلی : خیابان‌شاه بیست متری اول آقای دکتر امان‌الله فتوحی (رادیولوژیست) : خیابان‌نادری کوچه نوبهار تلفن های ۳۳۵۳۳ - ۷۳۷۷۷ آقای دکتر موسوی‌زاده : خیابان پهلوی بالای بلوار کرج مقابل سینما امپایر آزمایشگاه دکترعلوی: سی متری نزدیك مجسمه شاهرضا مقابل خیابان ناهید .

جنوب شرق

آقای دکتر ایرج ناصری سینما بی سیم نجف آباد ابتدای ۸متر خاکی

جنوب غرب

آقای دکتر محمد شاه حسینی جوادیه خیابان بیست متری‌ایستگا نوبهار - آقای دکتر مهرداد پاك‌نیا خیابان آذربایجان، چهار راه خوئر تلفن ۶۵۰۷۲ - آقای دکتر محمدتقی اسفندیاری :شاهپورچهار راه‌مختاری تلفن ۲۰۹۱۸ - آقای دکتر علی‌اصغر سعادت : منیریه ۱۴۳ تلفن ۲۵۶۴۳ آقای دکترکمال پرتوی خیابان‌نواب چهار راه گلکار تلفن ۲۸۲۹۰ -آقای دکتر فخر موسوی خیابان خوش پائین چهارراه هاشمی‌جنب کوچه‌نظام آقای دکتر علیرضا طیاری : خیابان امیریه چهار راه مختاری - آقای دکتر امین صادقیه : خیابان امیریه نرسیده به چهار راه مختاری تلفن: ۲۸۴۷۱

هتل‌ها و رستورانها

هتل ونك سه راه ونك
تلفن ۸۲۲۶۷۰ ـ ۸۲۲۵۱۳

رستوران لارزیدانس خیابان ویلا تلفن ۴۶۴۱۴

هتل و کلبه دربند ـ دربند
تلفن ۸۳۴۲۳ ـ ۸۳۴۲۲

رستوران مهرآباد طبقه‌فوقانی فرودگاه تلفن ۶۴۴۸۷

هتل سپید . تخت جمشید ۶۹۰۱۱
دیسکوتك رقص با جدیدترین صفحات

رستورانهای خانوادگی

رستوران ژاله
مخصوص خانواده‌ها است
دارای چلو کباب مطبوع سالم اغذیه لذیذ و متنوع ایرانی ـ فرنگی
اول لاله‌زارنو جنب سینما متروپل
تلفن ۳۲۳۳۱

چلوکبابی لقانطه
میدان بهارستان برای پذیرائی عموم آماده است تلفن ۳۵۹۲۸

تلمبه اطرشی فوگل
کمرچاهی وشناور
تهروپ ـ میدان فردوسی

آگهیهای متفرقه

کارخانه صنعتی رزاقی
آهن کشی و تعمیرات همه نوع شاسی کامیون توسط کارگران آزموده‌خیابان ری . تلفن ۲۰۹۸۶

رادیو تلویزیون مامبو
تعمیرات رادیووتلویزیون درمنازل و نصب رادیو گرام اتومبیل خیابان آکباتان ۳۳۳۰۷
۱ـ۲۶ آ ـ ۴۰۱

جرثقیل جاسب
تلفن ۲۷۸۱۸ و ۲۵۷۶۳
۱ـ۲۶ آ ـ ۴۳۶

کارخانجات صنعتی طلوع
Toloue
تولید کننده انواع مین و صندلی تاشو و سایر مصنوعات فلزی از شهرستانها نماینده فعال پذیرفته میشود .
نشانی خیابان خیام جنب وزارت بهداری فروشگاه طلوع تلفن ۵۷۹۳۱
۱ـ۲۶ آ ـ ۵۳۸

تراکتور کوچك ژاپنی
رسید چهار اسب نفطی بابیست قطعه لوازم قیمت بسیار مناسب .
شرکت تهروپ ـ میدان فردوسی.
۱ـ۱۰ آ ـ ۲۶۷۲۶

سرویس
جنرال
برای نصب و تعمیر آب گرم کن در اختیار شماست
تلفن ۴۷۴۸۹

معاملات نقض

هرنوع شماره تلفن نقد و اقساط معامله میشود ، به تلفن ۴۰۶۸۰ مراجعه فرمائید

تلفن ۴ یا ۶ خریداریم به تلفن ۴۸۰۰۴ مراجعه شود.

هرنوع شماره تلفن خرید و فروش میشود تلفن ۶۰۱۸۳
۱ـ۲۶ آ ـ ۵۰۳

قابل توجه بانوان و دوشیزگان هنردوست
آموزشگاه خیاطی فریبا
تعلیم برش و دوخت بامتد گرلاوین موفقیت شما پس از اتمام دوره ۶ ماهه دراین آموزشگاه حتمی است.
دفتر آموزشگاه همه روزه برای ثبت نام آماده است.
اول خیابان گرگان نرسیده به چهارراه معیلیه کوچه واقفی
تلفن: ۷۴۳۵۴

طیور

مرغ نخرید
اگر میخرید مرغ سالم بخرید در حضور شما مرغ را میکشیم و پرمی کنیم بدن گرم تقدیم میداریم فروشگاه کشور طیور سه‌راه امین حضور

AUTOVILLA
اتوویلا
پزشك ماشین شماست
خیابان ویلا تلفن ۴۶۵۵۷ ـ ۴۶۰۸۴

سوپرمارکت
بن آمی
تیشر آباد
همه نوع مایحتاج زندگی در مجهزترین سوپرمارکت تهران

بخاطر این کیف مرموز

چرچیل دستور شکار موسولینی را صادر کرد!

دریك نیمه‌شب، دزدان نقابدار بیك‌خانه اشرافی دستبردزدند وهنگامیکه‌صاحب خانه ازوحشت فریادکشید ناگهان ...

همه مخالفین او با همه اختلافاتی که بین خود داشتند دارای یك هدف مشترك بودند .همه میخواستند که او را بچنك آورند .دسته‌ای بخاطر اینکه او را بمحاکمه بکشند .دسته دیگر بخاطراینکه ازاوانتقام‌بگیرند. دسته‌های دیگر بخاطر اینکه‌دهانش را برای همیشه ببندند .مسابقه‌عجیبی بود .مسابقه‌ای بر سر مرك وزندگی او،همه میخواستند در این مسابقه رکورد بشکنند ....

شکارچیان انسان

اولین جاسوسی که برای پیداکردن رد پای موسولینی تلاش میکرد (جیووانی دسی) یکی از کاپیتن‌های نیروی دریائی سلطنتی ایتالیا بود . کاپیتن دسی از تابستان ۱۹۴۳ ببعد به سازمان جاسوسی نیروی‌دریائی پیوسته ویکی از فعالترین‌جاسوسان منطقه نفوذ آلمان ها در ایتالیابشمار می‌آمد .

منطقه فعالیت او در قسمت شمال ایالت (نووارا) واقع در بین‌سواحل غربی (لاگوماجیوره) و مرزهای سویس قرار داشت . او باجاسوسان آمریکائی مقیم سویس تماس های فوق‌العاده نزدیك وصمیمانه‌ای‌داشت ودستوراتی که باو میرسید مستقیما از طرف شخص (آلن‌دالس) نماینده (استراتژی سرویس) آمریکا در سویس صادر میگردید .

سازمان جاسوسی امریکا بهیچوجه مایل نبود دست روی دست بگذارد و ناظر فرار موسولینی و همراهانش به سویس بشود .از نظر آنها ورود موسولینی به سویس با پریدن مرغ از قفس هیچ تفاوتی نداشت .برای اینکه از این فرار جلوگیری شود به کاپیتن دسی ماموریتی داده شده بود .اینکه چه دستوراتی به دسی داده شده بود ، هنوز مجهول‌مانده است .بهر جهت ما کاپیتن دسی را صبح ۲۶ آوریل ۱۹۴۵ در قسمت ایتالیائی ایستگاه‌مرزی(پونت‌چیاسو) واقع در شش کیلو متری (کومو) میتوانیم بیابیم .در مورد اقدامات‌پر ماجرای شبکه جاسوسی این کاپیتن ابدا بتفصیل سخن بمیان‌نخواهیم آورد .

ولی اکنون صد در صد ثابت‌شده است که اگر دسی در فعالیت‌هایش پیروزی حاصل میکرد احتمال‌داشت موسولینی تا امروز هم زنده میبود. ما اجازه نداریم منبع موثق چنین اطلاعی راافشاء کنیم ولی آنچه‌مسلم است اینستکه آلن دالس و سایر فرماندهان نظامی آمریکا درارویای آنموقع از جان موسولینی ضمانت کرده بودند .

در قبال این تامین ،امریکائی‌ها هم خود موسولینی را میخواستند و هم جملگی مدارك واسنادی را که در اختیار داشت ما در ضمن ماجراهای بعدی متوجه خواهیم شد که این اسناد و مدارك چه اهمیت‌فراوانی داشتند و در جوارموسولینی‌چه‌نقش بزرگی را بازی میکردند .

دومین جاسوسی که جزوشکارچیان در تعقیب موسولینی تلاش می کرد کاپیتن (اوجنیوك.داداریو) امریکائی بود. او متولد ایتالیا بود وبزبان مادری خود یعنی‌ایتالیائی دوپهلو نامفهوم بود .

تسلطی کامل داشت .اوعضوسرویس جاسوسی ارتش امریکا بود و تحت فرمان ژنرال کلارك انجام وظیفه‌می میکرد .

ازطریق‌فرانسه بسویس‌قاچاق‌شده‌بود تادر آنجا برای تهیه مقدمات بی خطرترین‌راه‌دستگیری‌وبداماندا‌ختن موسولینی باآلن دالس وکنسول (دونالدجونز) نماینده (سانترال اینتلجنس آچنتی) یا (سرویس جاسوسی‌مرکزی)مشورت وهمکاری بعمل آورد .چون کاپیتن دسی در (چیاسو) از مرز گذشته بود،کاپیتن (داداریو) هم در (لوگانو)ازمرز گذشته و قدم بخاك ایتالیاگذاشته بود .

در جریان حوادث‌بعدی نیز باکاپیتن داداریوبیشتر آشنا خواهیم شد .

در گردان مقدم‌تانك امریکاکه‌از ناحیه جنوب شرقی به سرزمین (کومو) نزدیك میشدند غیر ازرئیس امریکائی (سی .آی.سی)یا(کومنتر اینتلیجنس کورپ) در ایتالیاشخص دیگری هم‌وجودداشت بنام(جیوزپ)

در اثنائیکه طی این شکار ،هدف امریکائی ها کاملا روشن ومشخص بود هدف متحد آنها یعنی‌انگلیس‌ها مجهول و دو پهلو و غیر مفهوم بود . این دو پهلوئی و نامفهومی یکی از علل موفقیت همیشگی (سکرت سرویس) یا سرویس مخفی بوده است .

انگلیس ها در جاسوسی هنری باستانی دارند .این هنر هم چیزی جز سکوت و خاموشی مطلق‌نیست. آنها بی سر و صدا بدون‌هیاهو کار کرده‌اند و میکنند ،بهمین جهت‌هم بود که نقشه ها و هدفهای آنها در اثنای شکار موسولینی مجهول و مابیك جاسوس‌انگلیسی که‌درتعیین سرنوشت موسولینی نقش عمده‌ای بازی نمود زیاد بر خورد خواهیم کرد . او (ونسانت) نام دارد و با درجه‌سرهنگی‌در(سرویس‌مخصوص) انگلیس خدمت میکرد ووظیفه‌اش بهمراه سایر اعضای شبکه‌اش جاسوسی و خرابکاری در سرزمین های پشت جبهه دشمن بود .

اگر به پشت سر این سرهنك زیاد دقیق شویم قیافه و هیکل واراده وینستون چرچیل را بخوبی‌تشخیص خواهیم داد . میتوان صددر صد اطمینان داشت که چرچیل مرگ موسولینی را از خدا میخواست .

اکنون مسلم شده است که مرد پیرعمارت‌شماره ۱۰ داونینگ‌استریت لندن بخاطر مدارك واسنادی که موسولینی همراه‌خود حمل میکرد دستور شکاراو را صادر نموده بود . این اسناد و مدارك از مدتها پیش موجبات نگرانی وتشویش‌خاطرستاد مشترك متفقین را فراهم آورده‌بود .

تقریبا از اواخر سال ۱۹۴۴ بود که مرتبا دستوراتی مشابه دستور زیربه کلیه‌شبکه‌های‌جاسوسی‌وجاسوسانی که‌در قلمرونفوذ آلمانها در ایتالیا فعالیت میکردند ابلاغ میشد :

ـ آرشیو سری موسولینی به ویلای (فلتریتللی) واقع درناحیه (گارگنانو)ی (گاردازه) انتقال‌داده شده است ، این آرشیو دارای اهمیتی بین‌المللی میباشد . و در آینده نیز تعیین میزان تبهکاری‌ها و جنایات سران رژیم فاشیستی ایتالیا در محاکمات کیفری ، فقط باستناد این مدارك میسر خواهدبود

۹۵ ساعت آخر
عمر موسولینی
ترجمه : احمد مرعشی

برنامه سینماها

سینماهای درجه یك

سینما آسیا (تلفن ۴۲۹۰۹)
سك‌جادو ـ دوبله بفارسی باشرکت تامی کرك ـ فردمك مورای ـ شروع ۱۱صبح ۳ـ۵ـ۷ـ۹ بعد از ظهر

سینما امپایر (تلفن ۴۹۰۸۱)
زن بی‌ایمان ـ سینماسکوپ ـ با شرکت جین سیمونز ـ پل‌نیو من‌شروع ۱۰ر۳۰ـ۵ـ۷ـ۹ بعد از ظهر

سینما ایران (تلفن ۳۶۳۵۴)
دوچشم ،دوازده دست ـ هندی ـ دوبله‌بفارسی باشرکت شانتارام شروع ۱۰ر۳۰ صبح ـ۲ر۳۰ـ۴ر۳۰ ـ۶ر۳۰ ـ۸ر۳۰ بعد از ظهر

سینما ایفل تلفن ۴۰۱۱۶
سفر خطرناك ـ متروسکوپ ـ رنگی دوبله بفارسی با شرکت گیت‌لارسن شروع : ۱۰ر۳۰صبح ـ ۲ر۳۰ ـ ۴ر۳۰ ـ ۶ر۳۰ ـ ۸ر۳۰ بعدازظهر

سینما پلازا تلفن ۴۴۲۵۵
سفر خطرناك ـ متروسکوپ ـ رنگی ـ دوبله بفارسی با شرکت گیت لارسن
شروع: ۱۰ر۳۰صبح ـ ۳ـ۵ـ۷ـ۹

سینما تخت جمشید (تلفن ۴۳۵۵۰)
جنجال گیتار ـ دوبله بفارسی باشرکت الویس پریسلی شروع ۳ـ۵ـ۷ـ۹ بعد از ظهر

سینما چارلی ـ تلفن ۶۸۴۶۱
مردطبانچه طلائی ـ سینا سکوپ ـ رنگی ـ دوبله بفارسی با شرکت ریچاد ویدمارك ـ آنتونی کوئین شروع ۱۰ر۳۰ صبح ۲ر۳۰ ـ ۴ر۳۰ ـ ۶ر۳۰ ـ ۸ر۳۰

سینما حافظ تلفن ۳۴۰۷۴
بازگشت فرانکشتین ـ سینماسکوپ دوبله بفارسی باشرکت بوریس کارلف شروع : ۱۰ر۳۰ صبح ـ ۲ر۳۰ ـ ۴ر۳۰ ـ ۶ر۳۰ ـ ۸ر۳۰ بعدازظهر

سینما دنیا تلفن ۳۳۸۱۲
سفر خطرناك ـ متر وسکوپ ـ رنگی ـ دوبله بفارسی با شرکت گیت‌لارسن
شروع : ۱۰ر۳۰ صبح ـ ۲ر۳۰ ـ ۴ر۳۰ ـ ۶ر۳۰ ـ ۸ر۳۰ بعدازظهر

سینما دیانا (تلفن ۴۴۰۱۰)
بازگشت فرانکشتین ـ دوبله‌بفارسی باشرکت بوریس کارلف .شروع ۱۰ر۳۰ صبح ۳ ـ۵ـ۷ ـ۹ بعدازظهر.

سینما زهره (تلفن ۳۰۴۸۰۸)
الامو ـ رنگی ـ دوبله‌بفارسی باشرکت ریچارد ویدمارك ـ جان‌وین شروع ۱۰ صبح۲ ـ۵ ـ۸ بعداز ظهر

سینما سیلوانا (تلفن ۳۳۷۷۷)
توتو تارزان ـ پانوراميك ـ دوبله بفارسی با شرکت توتو ـ مارلین‌بوفرد شروع ۱۰ر۳۰ صبح ۲ر۳۰ ـ ۴ر۳۰ ـ ۶ر۳۰ ـ ۸ر۳۰ بعد از ظهر

سینما کارون تلفن ۴۰۰۶۵
مرغابی سرخ کرده ـ فارسی با شرکت ـ وحدت ـ شهلا ـ بهمنیار شروع ۲ر۳۰ ـ ۴ر۳۰ ـ ۶ر۳۰ ـ ۸ر۳۰ بعداز ظهر

سینما مراد تلفن ۳۷۳۸۹
طوطی عشق ـ عربی ـ دوبله بفارسی با شرکت سعد عبدالوهاب شروع ۱۰ صبح ـ ۲ر۳۰ ـ ۴ر۳۰ ـ ۶ر۳۰ ـ ۸ر۳۰ بعداز ظهر

سینما البرز
جدال در او ك كرال ـ ویستا ـ ویژن ـ رنگی ـ دوبله بفارسی با شرکت برت لانکاستر کرك داگلاس
شروع ۱۰ ـ ۱۲ ـ ۲ ـ ۴ ـ ۶ ـ ۸

سینما فری (تلفن ۳۷۸۹۳)
خانه قایقی ـ رنگی ـ دوبله‌بفارسی ـ باشرکت سوفیالورن . شروع ۲ر۳۰ ـ ۴ر۳۰ ـ ۶ر۳۰ ـ ۸ر۳۰ بعدازظهر .

سینما رزیتا ـ تلفن ۸۲۰۱۳۸
گاستون ـ رنگی ـ دوبله بفارسی با شرکت آلبرتوسوردی شروع ۴ر۳۰ ـ ۶ر۳۰ ـ ۸ر۳۰ بعد ازظهر

سینما فردوسی تلفن(۳۵۷۸۴)
یکه بزن اکلاهما ـ سینما سکوپ ـ دوبله بفاسی باشرکت ماریتسیو آرنا شروع ۹ر۳۰ ـ ۱۲ر۳۰ ـ ۲ر۳۰ ـ ۴ر۳۰ ـ ۶ر۳۰ ـ ۸ر۳۰

سینما مشعل تلفن ۳۳۸۲۶
قلعه دوپس ـ باشرکت ـ کلیفت والکر ـ ویر جینیامایو شروع ۱۰ر۳۰ صبح ۲ ـ ۴ ـ ۶ ـ ۸ ـ بعد ازظهر

سینما شهناز
وایکینگها ـ سینماسکوپ ـ رنگی ـ دوبله‌بفارسی باشرکت کرك‌دوگلاس ـ تونی‌کرتیس شروع ۱۰ر۳۰ صبح ـ ۲ر۳۰ ـ ۴ر۳۰ ـ ۶ر۳۰ ـ ۸ر۳۰ بعدازظهر.

سینما نیاگارا (تلفن ۶۵۳۰۷)
خواستگاری ـ دوبله بفارسی با باشرکت‌ویتوریودسیکا ـ البرتوسوردی شروع ۱۰ر۳۰ صبح ـ۳ ـ ۵ ـ ۷ ـ ۹ بعد از ظهر .

سینما هما (تلفن ۳۰۲۱۶۹)
اورسوس ـ سینماسکوپ ـ رنگی ـ دوبله بفارسی باشرکت‌ادفیوری‌شروع ۱۰ر۳۰ صبح ۲ر۳۰ ـ ۴ر۳۰ ـ ۶ر۳۰ ـ ۸ر۳۰ بعد از ظهر

سینما آریا (تلفن ۳۹۸۸۴)
توتو تارزان ـ پانوراميك ـ دوبله بفارسی با شرکت توتو ـ مارلین‌بوفرد شروع ۱۰ صبح۲ ـ ۴ ـ ۶ ـ ۸بعدازظهر

سینما اسکار ـ تلفن ۴۵۷۹۷
توپ بزرگ ـ رنگی دوبله بفارسی با شرکت ویتوریو دسیکا شروع ۱۰ صبح ۲ ـ ۴ ـ ۶ ـ ۸ بعد ازظهر

سینما پرلیان (تلفن ۳۳۵۳۵)
الامو ـ رنگی ـ دوبله‌بفارسی باشرکت جان‌وین ـ ریچارد ویدمارك شروع ۱۰ صبح ۲ ـ۵ ـ۸ بعداز ظهر

سینما تاج (تلفن۳۳۰۶۴)
آوازه خوان نه آواز ـ رنگی ـ دوبله بفارسی باشرکت میلن‌دومونزو شروع ۱۰ر۳۰ صبح ۲ر۳۰ ـ ۴ر۳۰ ـ ۶ر۳۰ ـ ۸ر۳۰ بعد از ظهر .

سینما المپیا (تلفن ۶۵۷۹۸)
توتوتارزان ـ پانوراميك ـ دوبله بفارسی با شرکت توتو ـ مارلین‌بوفرد شروع ۱۰ر۳۰ صبح ۲ر۳۰ ـ ۴ر۳۰ ـ ۶ر۳۰ ـ ۸ر۳۰ بعد از ظهر

سینما پرسپولیس (تلفن ۵۸۱۰۸۳)
توتو تارزان ـ پانوراميك ـ دوبله بفارسی با شرکت توتو ـ مارلین‌بوفرد شروع ۱۰صبح۱۲ ـ ۲ ـ ۴ ـ ۶ ـ ۸بعدازظهر

سینما پارك (تلفن ۳۵۰۴۷)
دوچشم ،دوازده دست ـ هندی ـ دوبله‌بفارسی باشرکت شانتارام شروع ۱۰ر۳۰ صبح ـ۲ر۳۰ ـ ۴ر۳۰ ـ ۶ر۳۰ ـ ۸ر۳۰ بعد از ظهر

سینما تهران ـ (تلفن ۳۸۱۶۵)
بیوفا ـ دوبله بفارسی با شرکت راج‌کاپور ـ نرگس شروع ۱۰ر۳۰ صبح ۲ر۳۰ ـ ۴ر۳۰ ـ ۶ر۳۰ ـ ۸ر۳۰

سینما پردیس
کنیزدم ـ سینما سکوپ ـ رنگی ـ دوبله بفارسی باشرکت روسانا پودستا شروع ۱۰ر۳۰ صبح ۲ر۳۰ ـ ۴ر۳۰ ـ ۶ر۳۰ ـ ۸ر۳۰

سینما مترو پل تلفن ۳۹۴۱۰
بازگشت فرانکشتین ـ سینماسکوپ دوبله بفارسی باشرکت بوریس کارلف شروع : ۱۰ر۳۰ صبح ـ ۲ر۳۰ ـ ۴ر۳۰ ـ ۶ر۳۰ ـ ۸ر۳۰ بعدازظهر

سینما مولن روژ (تلفن ۷۴۹۲۹)
دنیای‌سوزی وانك ـ رنگی ـ دوبله بفارسی باشرکت ویلیام هولدن ـ نانسی کوان شروع ۱۱صبح ۳ ـ۵ ـ۷ ـ۹ بعد از ظهر

سینما میامی (تلفن ۷۴۳۲۹)
دوچشم دوازده دست ـ هندی ـ دوبله بفارسی ـ باشرکت شانتارام‌شروع ۱۰ر۳۰ صبح ـ۲ر۳۰ ـ۴ر۳۰ ـ۶ر۳۰ ـ۸ر۳۰ بعد از ظهر

سینما مهتاب (تلفن ۴۷۷۷۷)
دنیای‌سوزی وانك ـ رنگی ـ دوبله بفارسی باشرکت ویلیام هولدن ـ نانسی کوان شروع ۱۱صبح ۳ ـ۵ ـ۷ ـ۹بعدازظهر .

جنرال
GENERAL DEEP CROSS LUG
جنرال
دی. سی. ال
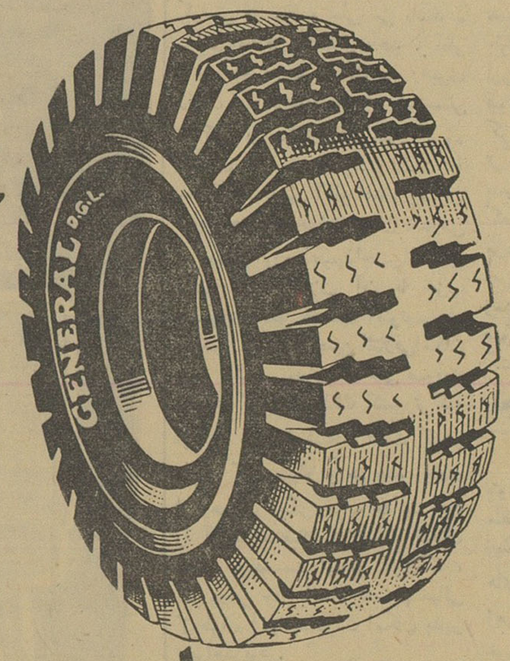

لاستیك های جنرال دی. سی. ال نایلون
مخصوص اتوبوس ها و کامیونهای سنگین رو
نماینده انحصاری : ثابت پاسال ـ خیابان آیزنهاور ـ خیابان جیحون ـ تلفنهای ۶۱۵۲۰ تا ۱۵۲۴
آ ـ ۲۸۸۱۲
تبلیغات سینما

تئاترها

تئاتر پارس ـ تلفن ۳۸۸۱۱
دختر آتشپاره ـ بانضمام کنسرت بانو آفت .شروع ۸ر۳۰ بعد ازظهر.

جامعه باربد ـ تلفن ۳۲۲۶۵
باباخارکن ـ شروع ۸ر۳۰

امریکا بیش از اروپا بوحدت این قاره علاقمند است

نظریه اروپای متحد (مانند نظریات انقلابی دیگر) یك نظریه جدید نیست ، بلکه نظریه کهنه‌ای است که تجدید حیات می کند .

نظریه «وحدت» زمانی در رم عصر سزار تجلی می کند ، وزمانی در قرون وسطی ـ نه تنها در کلیسای کاتولیك رمی ، بلکه در امپراطوری مقدس رمی نیز جلوه گر میشود. نظریه وحدت اروپا ، پس ازتجزیه این امپراطوری که باقیمانده آن نخست بصورت ملوك الطوایفی بین المللی در می آید ، وسپس به ناسیونالیسم عمومی تبدیل میگردد ـ باز بقوت خود باقی میماند . حتی زمانی که مردم اروپا (مدت کوتاهی) این نظریه‌را فراموش می کنند ، مردم دیگر جهان آنرا از نظر دور نمیدارند .

نزدیك به ۲۰۰۰ هزار سال ، فرهنك ، تجارت و فتوحات مردم اروپای غربی سر نوشت جهان را تعیین می کند . بازرگانان و کاشفان اروپائی سراسر جهان را بهم پیوند میدهند ، سپاهیان اروپائی دنیارا مقهورخود می سازند ، مهاجران وماجراجویان اروپائی جهان را مسکون می کنند ، قانونگزاران اروپائی به دنیا صلح و آرامش می بخشند ، هنرمندان وفلاسفه اروپائی معیار های زیبائی گذشته جهان را دوباره جلا میدهند . صنعتگران اروپائی انقلاب صنعتی ایجاد می کنند و سرمایه اروپائی تا دورترین نقاط جهان جریان می یابد .

ولی همچنانکه دامنه نفوذ اروپا گسترش می یابد ، دامنه مخاصمات داخلی وسعت می گیرد و بجائی می رسد که در پایان جنك جهانی دوم ، اروپای ضعیف و شکست خورده خودرا در میان دو غول جدید نیرومند ، روسیه شوروی وامریکا ـ محصور می بیند . زمانی که بنظر می رسد اروپای کهن دچار یك مرك مسلم شده است ، این امید بزرك دردل ها پدیدار شد که مرك اروپای کهن می تواند منجربه زادن یك اروپای نوگردد .

در سال های پس از جنك ، چرچیل نظریه وحدت اروپا را پیش کشید و نخستین قدم را دراین باره برداشت . «کنت ریچارد کودنهو وکالرژی» (یکی از پیروان سرسخت این نظریه که در خلال سال های ۱۹۲۰ از این تز بسختی دفاع کرده است) یکدسته از وکلای مبرز پارلمانی را برای بحث و مذاکره پیرامون وحدت سیاسی اروپا ، فراخواند. «اتحادیه اروپائی فدرالیست ها» از کشور های اروپائی خواست هرچه زودتر متحدشوند و «اتحادیه اروپا» را بوجود آورند . در سال ۱۹۴۹ دسته های پیرو نظریه «وحدت اروپا» بهم پیوستند و سازمان شورای اروپای را ایجاد کردند.

اهل شك ، حاضرنبودند بپذیرند که هر چیز عملی از کوششهائی که بنظر بیهوده وتخیلی میرسد عاید میشود ، ونیروی خیال بخودی خود محوشدنی نیست . سالوادردومادریا گا، فیلسوف بزرك اسپانیائی ، این مسئله را بهتر از هر کس دیگر بیان می کند .

او می نویسد : «برتر از همه عشق به اروپاست» اروپائی که «ژوکوند» لبخند جاویدان خود را به او میزند ، اروپائی که «هاملت» در اندیشه ، راز رکود خود را در آن میجوید ، اروپائی که «فاوست» در اندیشه آسایش خودرا در آن جستجو می کند ، اروپائی که «دون‌ژوآن» زنی را که هرگز نیافته است در آن میجوید و «دن‌خوزه» نیزه در دست اسب می تازد تا واقعیتی را که بضد خود طغیان کرده است سرکوبی کند . این اروپا باید زاده شود . و این اروپا زمانی زاده‌خواهد شد که کشور های اروپای غربی دارای وحدت اندیشه، گفتار و کردار گردند ، و ازجدال ها و دشمن های دیرینه دست کشند بدین طریق اروپای نو زاده میشود وسر نوشت تاریخ را تعیین می کند

دلیل روشن

گذشته از این نظریه شاعرانه مسئله دیگری که در خور اهمیت است ، این است که فرزندارشد اروپا ـ امریکا ـ که از مسافت دورتری به‌این قاره می نگرد ،نظریه «وحدت» را بیش از ساکنین اروپا مورد توجه قرار میدهد ، هنگامی که امریکا «طرح مارشال» رادرسال ۱۹۴۷ مطرح می کند ،می گوید ملت های اروپائی زمانی می توانند از این طرح بهره‌مند شوند که در نیاز ها و صرف سرمایه های خود بایکدیگر همکاری کنند .«سازمان همکاری اقتصادی اروپا» ـ سازمان مختلطی که ا زچند ملت تشکیل می شد و مجری طرح مارشال در اروپا بود ـ نمودار قاطعی ازاین همکاری است .

بدنبال این سازمان ، اتحادیه «ناتو» پدیدار میشود ، و این‌اتحادیه راه را برای طرح دلیرانه «ژان‌مونه» (طرح تاسیس سازمان زغال سنك و فولاد) که مقدمه تشکیل «بازار مشترك» است باز می کند .

در سال ۱۹۵۰ ، اروپا (به استثناء آلمان) در جاده ترقی ، پیش می رفت . مسئله اساسی این بود که چگونه می توان آلمان را در «ناتو» پذیرفت و نظر فرانسه را (که در طی صد سال اخیر مورد هجوم سپاهیان آلمان قرار گرفته بود) با عضویت آلمان موافق ساخت ؟ این ژان مونه ـ که نقش اساسی را در بهبود اقتصاد پس‌از جنك فرانسه بازی کرده است ـ بود که راه حل این مسئله رایافت. این راه حل ، تمرکز منابع زغال سنك و فولاد فرانسه و آلمان ـ روهر، سار، لرن که بیشتر مخاصمات دو کشور بر سر آنها در گرفته بود ، در یك قدرت ما فوق ملی بود.

«سازمان زغال سنك و فولاد» پیشرفت عظیمی رادر برداشته است. در مدت هشت سال ، میزان تولید فولاد شش کشور عضور این سازمان آلمان ، فرانسه ، ایتا لیا ، بلژیك لوکزامبورك ، هلند ، صد در صد افزایش یافته و در سال ۱۹۶۰ به ۷۳ میلیون تن رسیده است . این مقدار تقریبا بامیزان تولید کشور امریکا مساوی است . این سازمان بمقیاس وسیع مالیات های ملی را که بر تولید زغال سنك وفولاد وضع شده بودند ، از میان برده و نرخ های بین المللی را در مورد محموله های زغال و فولاد به کار برد ه‌است . این سازمان از یك سیستم مترقی اجتماعی و تامین شغل برای ۱٫۵ میلیون کارگر خود (که می توانند آزادانه در هریك از شش کشور عضو بکار بپردازند ودر صورت بیکاری از یکسال حقوق بهره مند شوند) استفاده کرده است . بالاتر از همه ، این سازمان ازیك قدرت ما فوق ملی تبعیت می کند . قدرت مستقلی در موردوضع مالیات ها دارد ، و تصمیمات نه عضو «شورای عالی بین المللی» آن برای دولت های عضو لازم الاجرا است .

بدین طریق ، از میان این منطقه های زغال خیز و از میان این میدان های جنك زمینه «وحدت» فراهم میشود .

درسال ۱۹۵۵ ژان مونه این مسئله را پیش می کشد که برای چه باید سازمان زغال سنك وفولاد پایه گزار زندگی اقتصادی شش ملت عضور و خالق جامعه اقتصاد اروپائی ـ شامل یك بازا رمشترك ویك مرکز انرژی اتمی «اوراتوم» نباشد . فرانسه نخست در باره این مسئله شك می کند ولی پس از مدت کوتاهی ناگزیر به قبول آن می گردد .

دنباله مدافعات آقای دکتر نقابت وکیل اسبق مجلس شورای ملی از خانم نیکخواه دولو در محاکمه شیلات

(رونوشت اسناد مزبور تقدیم میشود) معذلك کله فرض کنیم ژرژ فیکسن باقی برادعا بود و قرارداد ۶۹۲۷ - ۱۹٫۱۲٫۳۸ تقلبی مزبور را اجرامیکرد .

در چنین صورتی توجه فرمایندبتابلو ذیل که مقایسه قیمت هااست:

نوع خاویار	قیمت قرارداد ۶۱۷۱ بانو احسانه	قیمت قرار داد ۶۹۳۹ فیکسن	تفاوت دو قیمت برای یك کیلو
بلوگارتم ۱	۳۵ دلار هر کیلو	۳۶ دلار	۱ دلار
بلوگارقم ۲	۲۰٫۶ هر کیلو	۲۱ دلار	۰٫۴۰ دلار
آسترار قم ۱	۳۰٫۱۰ هر کیلو	۳۰٫۲۵ دلار	۰٫۱۵ دلار
آسترار قم ۲	۱۸٫۶۰ هر کیلو	۱۹ـ دلار	۰٫۴۰ دلار
سوروگارقم ۱	۱۶ـ هر کیلو	۱۶٫۱۰ دلار	۰٫۱۰ دلار
سوروگارقم ۲	۸٫۲۵ هر کیلو	۸٫۲۵ دلار	۰ـ
فشرده رقم ۱	۶٫۸۰ هر کیلو	۶٫۸۵ دلار	۰٫۰۵ دلار
فشرده رقم ۲	۵٫۸۰ هر کیلو	۵٫۸۵ دلار	۰٫۰۵ دلار
			۲٫۱۵ دلار

با توجه بتابلو ملاحظه بفرمائید که تفاوت قیمت فیکسن باقیمت موکلم در بهترین رقم ۶ تن فقط یك دلار اختلاف داشته و سایراقلام ۵ سانتیم و ۱۰ سانتیم و ۱۵ سانتیم و اختلاف مهم نیست ثانیا ـ تابلو شماره ۲ را بنظر دادگاه محترم میرسانم بدین منظور که تابلو شماره ۱ فقطراجع بیك کیلو خاویار بوده ولی تابلو شماره ۲ راجع بجمع کل معامله انجام نشده فیکسن و معامله انجام شده موکل بنده است تا آخر سال ۴۲ که هنوز در جریان است وعمل میشود

نوع خاویار	مقدار فیکسن	قیمت فیکسن بواحد وزن	کل قیمت فیکسن	مقدار شرکت خاویار	قیمت واحد	کل قیمت شرکت خاویار
بلوگارقم ۱	۶۰۰۰ کیلو	۲۶	۲۱۶۰۰۰ دلار	۶۰۰۰ کیلو	۳۵	۱۸۰۰۰۰
بلوگارقم ۲	۱۰۰۰ کیلو	۲۱	۲۱۰۰۰ دلار	۲۰۰۰ کیلو	۲۰٫۶۰	۴۱۲۰۰
استرارقم ۱	۶۰۰۰ کیلو	۳۰٫۲۵	۱۸۱۵۰۰ دلار	۱۶۰۰۰ کیلو	۳۰٫۱۰	۴۸۱۶۰۰
استرارقم ۲	۱۵۰۰ کیلو	۱۹	۲۸۵۰۰ دلار	۵۰۰۰ کیلو	۱۸٫۶۰	۹۳۰۰۰
سوروکارقم ۱	۱۵۰۰ کیلو	۱۶٫۱۰	۲۴۵۰ دلار	۱۰۰۰۰ کیلو	۱۶	۱۶۰۰۰۰
سوروکارقم ۲	۲۰۰۰۰ کیلو	۸٫۲۵	۱۶۵۰۰۰ دلار	۴۰۰۰ کیلو	۸٫۲۵	۳۳۰۰۰
فشرده‌رقم ۱	۲۵۰۰ کیلو	۶٫۸۵	۱۷۱۲۵ دلار	۲۰۰۰ کیلو	۶٫۸۰	۱۳۶۰۰
فشرده‌رقم ۲	۱۵۰۰ کیلو	۵٫۸۵	۸۷۷۵ دلار	بشرکت خاویار ازاین نوع نداده‌اند لهذا این قلم حذف میشود .		
	۴۰۰۰۰ کیلو		۶۳۱۵۷۵ دلار			۱۰۰۲۴۰۰
						۶۳۱۵۷۵
						۳۷۰۸۲۵

طبق تابلوفوق قیمت ۴۰ تن قرارداد فیکسن اگرعمل میشد ۶۳۱۵۷۵ دلارعاید شرکت شیلات میشد ولی از قرار داد شرکت خاویار ۱۰۰۲۴۰۰ دلار عائد شده یعنی موکلم مبلغ ۳۷۰۸۲۵ دلار زیادتر داده است .

۳ حساب آقای قانونی واستخراج رقم زیادی که آقای دادستان آنرا ملاك جریمه ماده ۱۵۲ قرار داده و وکیل محترم شیلات آقای دکتر حسینی بدون‌آنکه کوچکترین توضیح یاعادی‌ترین حسابی انجام دهد باتکاء ادعانامه دادستان‌همان‌رقم راخواسته دعوی قرار داده است سرا پا غلط است ـ

رسم است در تمام محاکم عالم یك حسابدار قسم خورده دعوت می کنند ـ ولی آقای باز پرس یك کارمند حسابداری و غیر آشنا بزبان فارسی‌را که عضو شیلات و مطیع اوامر مدعی خصوصی است احضار کرده و باو دستور داده است که قیمت ۴۰ تن خاویار قرار داد ۸۸۴۱ موکلم را با قیمت ۵ تن خاویار پیشنهادی فیکسن فراری مقایسه کنند .

آقای قانونی بیکی از دوستان گفته است که هرچه بآقای بازپرس گفتم این حساب غلط است آقای باز پرس گفت بشما چه مربوط است حساب را که من میگویم درآورید در نتیجه قیمت ۵ تن خاویاری را که پیشنهاد دهنده نخریده و فرار کرده با قیمت ۴۰ تن موکلم که خریده و پولش را باسعار خارجی داده است مقایسه کرده اند ـ در حالی که دو تابلوی مندرج در بالا قیمت قرار داد فیکسن و قیمت قرار داد شرکت خاویار را چه برحسب‌واحد وزن و چه بر حسب جمع و نتیجه عمل بخوبی نشان داده‌است ۱۰ اختلاف ۵ سانتیم و ۱۰ سانتیم و ۱۵سانتیم آنهم راجع بخاویاری که ارزان‌تر از نوع پست تر است و فیکسن این نوع را ۲۰ تن پیشنهاد کرده که‌سوروگارقم ۲ و قیمت هر کیلو ۸٫۲۵ دلار بوده ـ اما موکلم از سوروگارقم ۱ که قیمت آن ۳۰٫۱۰ دلار بوده ۱۶ تن خریداری کرده است ملاحظه میفرمائید ـ که متاسفانه باز پرس از محور عدالت منحرف شده وبرخلاف ماده ۴۴ قانون آئین دادرسی مدنی عمل کرده است یعنی دلائل بنفع متهم رارعایت نکرده و سعی کرده هرچه بضرر متهمین میسر است جمع آوری شود ولو باحساب غلط ولو با عدم دعوت

۱ـ بادلائل فوق مسلم شد مزایده اردیبهشت ۳۸ صوری و ظاهری بوده ومسلم شد پیشنهاد دهندگان شرایط غیر قابل قبولی داشتند که امکان نداشت طبق آن مزایده عمل شود و ثابت کردم بعد از اردیبهشت ۳۸ یعنی تاریخ مزایده صوری در تیر ماه ۱۳۳۸ تصویب نامه ۱۴۵۳٫۴ ۳۸٫۳٫۸ هیئت‌دولت صادراجازه معامله آزاد داده شده و با تمام این‌مقدمات آقای دادستان قرار داد ۸۸۴۱ ـ ۳۸٫۴٫۳۱ را جرم ندانسته و فسخ آنرا بعلت تخلف ادعائی ملاك ضبط ۷۵۰ هزار تومان ودیعه آن پیمان تشخیص داده ولی معاملات بعد از فسخ پیمان مزبور را از ۸٫۱٫۸ تا ۳۹٫۱٫۳۹ قرار داد ۶۱۷۱ پانزده فقره جرم معرفی کرده و قرار داد ۶۱۷۱ را با همان قسمت های قرار داد ۸۸۴۱ ـ ۳۸٫۴٫۳۱ مبنی بر تدلیس و جرم شناخته .

باآنکه بطلان دعاوی مزبور را ثابت کردم ودلیل قانع کننده‌دیگری دارم که ادعاء تضرر برای دولت‌در این عمل باطل است و ثابت می کنم که حساب هائی که نموده‌اند وبرای ۱۵ فقره معامله خاویار و قرارداد ۶۱۷۱ که هم اکنون بقوت خودباقی است مبلغ مهمی‌ضرر معتقد شده‌اند واهی وبی اساس و حساب سازی است و ادعاء وکیل محترم مدعی خصوصی (شرکت شیلات) وحضور ایشان دراین دادگاه حقیقتا بیمورد وبی اساس است .

اما دلیل بنده متضمن مقداری اعداد و مقایسه قیمت ها است که احتیاج بتوجه و دقت وبرداشتن‌مداد ونوشتن دارد .

۲ـ ادعاء آقای دادستان این است که اگر که معاملات ۸ ماهه اول سال ۳۹ و قرار داد ۶۱۷۱ را برماخذ قرار داد پیشنهادی ژرژ فیکسن منعقد می کردند چون‌قیمت های ژرژ فیکسن گران تر است نفع بیشتری عاید دولت میشد .

پس باید قرار داد و قیمت های فیکسن را با قرار داد و قیمت‌های شرکت خاویار ایران مقایسه کنیم نظر باین که قرار داد ژرژفیکسن بشماره ۶۹۲۷ ـ ۱۹٫۱۲٫۳۸ که‌در پرونده موجود است (صرف نظر از این که در ۱۹٫۱۲٫۳۸ هنوز قرار داد ۸۸۴۱ ـ ۳۸٫۴٫۳۱ موکلم فسخ نشده بود و زمینه سازی برای فسخ آن در پرونده محرمانه جریان داشت) .

وصرف نظر از این که ژرژ فیکسن قرار داد فوق را بنام شرکت ایگلت بسته بود و شرکت ایگلت نوشت که‌ژرژفیکسن‌سمت ومدیریت و عنوانی‌ازطرف آنها ندارد وسفارت سویس این مطلب را تصدیق کردو ژرژ فیکسن را از ایران اخراج‌کردند و قرار داد او عمل نشد و صرف نظر ازاینکه شرکت شیلات این‌مطالب را طی نامه با امضاء وزیر دارائی بآقای آرام وزیر خارجه نوشته‌اند .

پیشنهاد بموقع عمل گذاشتن اختراعات شماره ۳۱۷۹٫۳ ۳۱۸۴ و ۳۱۴۲ و ۳۱۷۸ـ موضوع ـ مشتقات جدید فنوتیازین و طرز تهیه آنها

صاحب اختراع نامبرده میل دارد با صاحبان صنایع در ایران برای بهره برداری اختراع نامبرده وارد مذاکره شود

برای اطلاع بیشتر به دارالوکاله دکتر الکساندر آقایان خیابان سوم اسفند مراجعه فرمائید .

آ ـ ۲۱۲۱۷

ادعاء تدلیس باید مقرون باشد باینکه اولا در وصف و مقدارتغییری محرمانه داده شده ـ ثانیا این تغییر موجب تحصیل نفعی بوده باشد که بضرر دولت باشد ـ و باعدم احراز این دورکن بلکه بااحراز خلاف آن بشرحی‌که عرض شد تدلیس مصداق ندارد ـ واحراز میشود که ضرری بمدعی خصوصی توجه‌نگردیده است ـ تاحق اقامه دعوی و مطالبه خسارت داشته باشد .

۴ ـ موضوع تدلیس در پیمان ۶۱۷۱ ـ ۲۸٫۹٫۳۹ در خصوص ۴۰ تن خاویار های مختلف در ظرف سه سال را در شق ۷ کیفر خواست به زیان دولت معادل ۳۴۰۴۴۳۹ ریال ادعا کرده‌اند و همین رقم راهم مدعی خصوصی ادعا کرده است ـ این ادعا را جدا تکذیب میکنم و علاوه برآنکه فاقد دلیل است ودعوی بی دلیل منطقا باطل است بجهات ذیل دعوی دادستان و دعوی مدعی خصوصی هردو مردود است

۵ ـ طبق تابلو شماره ۲ که در بالا صورت دادم ـ اگر قرارداد ۶۹۲۷ ـ ۱۹٫۱۲٫۳۸ ژرژفیکسن برای ۴۰ تن خاویار اجرا میشد مبلغ ۶۳۱۵۷۵ دلار عاید شرکت شیلات میگردید ـ اما از اجرای قرارداد ـ ۶۱۷۱ ـ ۲۸٫۹٫۳۹ موکل من که آنرا مبنی برتدلیس معرفی کرده‌اند مبلغ ۱۰۰۲۴۰۰ دلار عائد شده یعنی ۳۷۰۸۲۵ دلار اضافه عاید شده‌است. بنا بر این ضرری وجود نداشته است که مورد ادعاء مدعی بعنوان خسارت یا مورد دعوی دادستان بعنوان تدلیس قرار بگیرد .

۶ ـ قرار داد ۶۱۷۱ ـ ۲۸٫۹٫۳۹ شرکت خاویار ایران در مدت سه سال سه برابر مبلغ فوق یعنی مبلغ ۱۱۱۲۴۷۵ دلار بنفع شرکت شیلات میباشد و معذلك برای سه سال ضرری برابر ۳۴۰۴۴۳۹ ریال (یعنی ۴۱۳۰۵۵ دلار) مطالبه شده که ملاك قانونی و علل موجبه و موجهه دعوی ذکرنشده بایدمدعی خصوصی وآقای دادستان توضیح بدهد چرا عملی که بنفع دولت است بضرر دولت معرفی کرده‌اند اگر تمام ارقام و انواع خاویار مورد معامله باموکلم‌راار نوع بلوگارقم یك بحساب آورده‌اند که این حساب غلط است باید حساب متوجه‌تمام انواع باشد ـ مثلا خاویار نوع سوروگارقم ۲ هر کیلو ۸٫۲۵ دلار بوده که در قیمت قرار دادفیکسن وقیمت قرار داد موکلم هردو همان ۸٫۲۵ دلار است ولی آقای فیکسن ۲۰ تن از این نوع ارزان قیمت که برابر نصف حجم ۴۰ تن کل پیمان اواست تقاضا کرده ولی موکل من ۴ تن از زاین نوع را خریداری کرده . پس مدعی خصوصی از چه بابت و با چه حساب این ۴۱۳ هزار دلار را خواشته است معلوم نیست .

ناتمام

مقالات و گزارشهای خارجی

از: تایمز مالی

۲ـ ترکیه ناگزیر است با سنت‌های مندرس آشتی کند

شکست ائتلاف احزاب جمهوریخواه و عدالت برای ترکیه گران تمام میشود

یکی از مشکلات فوری رژیم کنونی ترکیه آن است اجازه و ترتیب انجام انتخابات آزادی را داد که به زعم رهبران ارتش‌شانس زیادی برای پیروزی در بست حزب جمهوری خلق به رهبری عصمت اینونو دراین انتخابات وجود داشت اما این پندار جامه عمل نپوشید . آراء شمرده شده نشان داد که دو سوم رای دهندگان ترك با حزب جمهوری خلق مخالف بوده‌اند و هر گاه سیستم «تقسیم کرسی ها به حساب نسبی» به داد عصمت اینونو نرسیده بود چه بسا امکان داشت که آبروی حزب او بکلی بر بادرود حزب جمهوری خلق اکنون نیز بزرگترین حزب مجمع ملی ترکیه است اما چاره‌ای ندارد جز آنکه با حزب نیرومند و دست راستی عدالت که در مقابل ۱۷۳ کرسی عصمت اینونو دارای ۱۵۸ کرسی در مجمع ملی می باشد ـ دولت ائتلافی تشکیل دهد . نظر باین که حزب عدالت به رهبری ژنرال گوموسپالا ۱۵۸ کرسی مذکور را بعنوان اعتراض گروه کثیری از مردم ترك نسبت به محاکمات یاسی آداو اعدام رهبران سابق حزب دمکرات عدنان مندرس بدست آورده، علیهذا چنین احساس میشود که ائتلاف آن با حزب جمهوری خلق عصمت اینونو ـ ولو بفرض که اصولا چنین ائتلافی امکان پذیر باشد . بدون ناراحتی صورت نخواهد گرفت. معذلك کشورترکیه از این بابت خوشبخت است که هم ژنرال گوموسپالا و هم عده زیادی از رهبران دیگر حزب عدالت خود را آماده استقبال از ریسك ائتلاف دولتی با عصمت اینونو کرده‌اند ، اما درهر حال اتخاذ تصمیم نهائی از طرف آنها بسهولت امکان پذیر نخواهد بود .

اگر برای وزیران مفروض کابینه ائتلافی آینده ترکیه مقدور باشد که به کینه ها و دشمنی‌های شخصی فیمابین خویش فایق آیند مشکل عمده و غلبه ناپذیری برای یافتن برنامه کار دولت ائتلافی باقی نخواهد ماند . زیرا توجه باین‌نکته بسیار لازم است که فلسفه وجودی احزاب ترکیه بر اساس صف‌آرائی طبقات متخاصم اجتماعی و یااصول متخاصم سیاسی واقتصادی متکی نیست .

درزمان حکومت مندرس مجاهدت دولت برای رسوخ دادن راه ورسم زندگی غربی ، گسترش تعلیمات ومبارزه با بی سوادی و همچنین کوششش برای ارتقاء حقوق وآزادی های زنان در ترکیه ادامه یافته و هر گاه شکی نیست که در آینده نیزادامه خواهد یافت . ترکیه به عضویت خود در ناتو و سنتو ادامه خواهد داد و حتی تقاضای الحاق به بازار مشترك اروپا را نیز خواهد کرد .

توده های چندین میلیونی روستائیان ترکیه که روی تکه زمین های خود کار می کنند حتی به آتاتورك کبیر نشان دادند که در طی یك نسل‌نمی توان سنت های زندگی آنها را تغییر داد . حزب دمکرات مندرس باوجود بهره برداری شایانی که‌از این اکراه توده روستائی نسبت به قبول راه و رسم های جدید زندگی کرد . اما توفیقی در هدایت جامعه ترکیه در صراط مستقیم رستگاری بدست نیاورد ، اما تردیدی نیست که جذبه و گرایش اجتناب ناپذیر مرد دهاتی بسوی شهرستان بالاخره این مشکل را نیز حل خواهد کرد ومدنیت جدید راهی در سیرت و صورت روستائی لجوج ترك خواهد گشود .

تجدید اتحاد

اگر اینونو و ژنرال گوموسپالا بتوانند چند ماهی را با هماهنگی متقابل همکاری کنند این امر کمك زیادی به زایل کردن خرده حساب های سیاسی در ترکیه خواهدنمود زیرا چه کسی نمی داند که این خرده حسابها بیش از آنچه متکی به اختلافات سیاسی و ایده‌ئولوژیکی باشد از خاطرات گذشته رهبران احزاب ترکیه آب می خورد . هکذا گذشت مرحله‌ای از ثبات سیاسی در ترکیه باحتمال زیاد موجب تجدید اتحاد احزاب سیاسی ترکیه خواهد شدزیرا این‌احزاب (چنانکه گفتیم) متکی بر اصول وهدف های مشخص و متفاوت نیستند و بیشتر جنبه تصنعی دارند . اما هر گاه ائتلاف احزاب جمهوری خلق‌وعدالت دچارشکست شود، تقریبا تردیدی وجود ندارد که کشور ترکیه‌برای مدتی طولانی تر ناگزیر از تحمل حکومت نظامیان خواهد بود .

«فاینانشال تایمز»

تلویزیون جنرال

با تصویر صاف، حساس و زیبا ست

دا گاهی موقت

فروشگاه جنرال مقابل انبار توشه راه آهن تلفن ۲۳۳۶۵

آ ـ ۲۸۸۰۶

فروش فوق العاده لوازم بهداشتی سفید

از چینی خالص

ساخت کارخانجات ایدال استاندارد

شامل :

وان چدنی بازیرآب و سرریز
دست شوئی پایه دار با
شیر آلات
بیده باشیر آلات
توالت فرنگی با تانك و
شیر آب

فوق العاده فقط
قیمت فروش
۱۶۵۰۰ ریال

کردونه

نماینده انحصاری ومحل فروش :

شرکت سهامی رادکو — خیابان شمیران شماره ۵۹۳ ـ ۵۹۷ تلفن ۷۲۱۴۱ ۷۲۱۴۲

RADCO رادکو

IDEAL Standard

اجتماعی

گفتگوی تلفنی مردم

جاده سوم کج و کوله شده

*حالا دیگر جاده سوم بصورت داستان کهن ! در آمده بدنیست شما و مسئولین امر این داستان را هم از من بشنوید و ببینیدماجرای اده سوم چیست وچراکشیا،ه نمیشود عرض‌کنم بخدمت شما، اینطور که‌می گویند هشت – نه سال پیش بفکر افتادند بین دو جاده‌شمیران قدیم و جاده پهلوی جاده ای بنام جاده سوم احداث کنند . احداث‌این جاده از هفت‌خان رستم(مقصود کمیسیونهای شهرداری و بالاخره خان ششم و هفتم مجلسین‌شورایملی و سنا است) گذشت آنوقتها قرار شد جاده را بکشند اما همینطور که ملاحظه می فرمائید تا بحال این‌جاده فقط روی کاغذ کشیده شده و خبری از واقعیت آن نیست من از آنجا که گرفتاری این‌جاده گریبانگیر خود و خانواده ام شده است رفتم واز لای پرونده ها ته و توی قضیه را در آوردم جریان ا زاین قرار است که برسر احداث یا عدم احداث جاده سوم دو دسته از زورمندان به فعالیت افتادند یکدسته مخالف احداث جاده سوم بودند یکدسته موافق حالا بچه علت وچرا کاری ندارم سخن بدرازا میکشد همینقدر بدانید که بعد ها پای دسته دیگری بمیان کشیده شد و آن دسته ، از مالکینی بودند که قصد داشتند کمی جاده‌را بطرف زمین های خود منحرف کنند در نتیجه قیمت زمین هاشان ترقی کند، فکر می کنید موفق‌نشدند، چرا ، خوب از عهده برآمدند باینصورت که یکمرتبه کمر جاده روی کاغذهای کمیسیونها شکست وبرخی از مهندسین تجویز فرمودند که باید جاده سوم کمر شکسته (منحنی) کشیده شود بدنبال دسته اخیر چندباند دیگر شروع بفعالیت کردند وکلی معامله صورت گرفت .

مثل اینکه سال قبل‌بود که مدت مقرری جاده سوم سرآمد و طبق قانون می بایست آنرا کان‌لم‌یکن تلقی کنندسروصدا‌ا بلند شد و از دولت دوباره مهلت خواستند ،هردولتی که ظرف‌این‌مدت‌روی کار آمد یك چند احداث یا عدم احداث جاده سوم را پیش کشید در اثر همین کشمکش ها یواش یواش جاده روی کاغذی کج و معوج شد ! بالاخره در دولت آقای امینی وقتی گفتند جاده سوم کشیده می شود یا ظرف پنج‌روز تکلیف آن‌روشن می شود مردم قدری امیدوار شدند امابطوریکه اطلاع دارید سه ماه از این‌فرصت پنج‌روز می‌گذرد ، اخیرا کار به دادگستری حواله شده و دادگستری هم کشیدن آنرا لازم دانسته‌باوجود این‌کاری انجام نشد . آیا دلیلی که دربالا به آن اشاره کردم کافی نیست ؟ چون یکی دو تا شرکت مقاطعه کاری حاضر شده است این‌جاده را با خرج‌خود بکشند و از محل در آمد آن بشهرداری‌هم نوائی‌برسانند.

سرتیپ‌بازنشسته‌ارتش

چرا توجهی نمیشود ؟

*سال‌گذشته در انتهای خیابان سینا دبستان دخترانه و پسرانه تاسیس گردید پس‌از مدتی‌دبستان دخترانه را تبدیل به دبیرستان پسرانه کردند حالا وضع طوری شده که پسران ساکن محل در همان محل‌بدبیرستان میروند امادختران از چند محل دیگرباید بگذرندتا بمدرسه بروند .چرا باینگونه نکات که فوق‌العاده حائز اهمیت است توجهی نمی شود ؟

بیوك رجائی

قابل توجه ژاندارمری کل کشور

من چوبدار هستم سیصد گوسفند پروار درآبیك نگاهداری‌میکردم شبی عده ای سارق بسرچوبانهای من ریختند ویکی از چوپانهای‌جوان مرا مقتول وتعدادی گوسفند را بسرقت بردند انتظار دارم ژاندارمری در قلع وقمع اشرار و دستگیری‌قاتل ویا قاتلین اقدام کند .

اسکندری

آگهی ابلاغ دادخواست به‌آقای سید حسین ریپور

آقای حسین واعظ زاده وکیل دادگستری بوکالت از طرف بانو نجم‌السادات ضوابطی در تاریخ ۳۹ر۹ر۲۷ دادخواستی به خواسته مطالبه نفقه و کسوه هفت ماهه (بانو نجم‌السادات و دختر صغیره اش) و هزینه وضع حمل وتحویل و تسلیم ۲۸ قلم جهیزیه و طلا آلات جمعا ارزیابی شده بطور تخمین یکصد وچهل‌هزار ریال بارعایت‌ماده۶۸۶ آئین دادرسی مدنی بطرفیت آقای سید حسین ریپوربایندفتر تقدیم نموده و چنین‌توضیح داده‌است « آقای سید حسین ریپور موکله اینجانب را در آذر ماه۱۳۳۵ به عقد دائمی خود درآورده و درآبانماه ۱۳۳۶ آقای سید علی ریپور پدر مشارالیه باراك آمده و مشارالیها را بمحل اقامت خودو پسرش(شهرستان کربلای عراق) برده اوائل خرداد ماه ۱۳۳۹ زوج نامبرده عیال خودرا با دختر صغیره اش رابه منزل پدر مشارالیها در اراك آورده و خودش بکویت می‌رود که چند روز دیگر برگشته و عیال و دختر صغیره اش را بمحل اقامت خود کربلا ببردپس‌از گذشتن مدتی بدون اینکه برای معاودت عیال و طفل خود باراك بیاید در اواسط مهر ماه هذه‌السنه ۱۳۳۹ طلاقنامه او را که تحت شماره٤مورخه۹ ر۸ر۱۳۳۹ در دفتر سرکنسولگری ایران در شهرستان کربلا عراق به ثبت رسیده برای مشارالیها میفرستد ـ نظر بایکه علاوه بر نفقه و کسوه مشارالیها از زمان آوردن باراك تا انقضاء عده‌طلاق‌وهمچنین نفقه وکسوه‌دخترصغیره مشارالیها از زمان‌ورودباراك‌تاهرقدر نزد مادرش باشد بعهده زوج و پدر دختر صغیره میباشد چون بانوی موکله در حین طلاق حمل داشته که در طلاقنامه نیز اشعار گردیده و هزینه و مخارج و مصارف وضع حمل نیز بعهده زوج نامبرده میباشد ونیز ۲۸ قلم جهیزیه بانو نجم‌السادات که صورت تفصیلی آن بخط آقای آشیخ حسین امامی سردفتر ازدواج شماره ۸۲ اراك که اجراء کننده عقد نکاح بوده تنظیم شده و بامضاء آقای سردفتر مومی‌الیه و آقای سید علی ریپور پدر زوج رسیده وبکربلا حمل گردیده ودر منزل سید حسین زوج عینا موجود میباشد نیز باید تمام و کمال تحویل و تسلیم نماید تقاضای رسیدگی و صدور حکم بحقانیت‌موکله‌رانسبت به نفقه و کسوه خود ودختر صغیره‌اش از اول ذیحجه‌الحرام ۱۳۷۹ که مصادف باششم خرداد ماه ۱۳۳۹ بوده تاکنون بالغ بر هفت ماه میشود بعلاوه مخارج وضع حمل مشارالیها و هم چنین ۲۸ قلم جهیزیه مطابق صورت ضمیمه و اقلام طلا و آلات زنانه با جبران کلیه خسارات دارم مستند دعوی عبارت است از ۱ـ طلاقنامه ۲ـ صورت جهیزیه ۳ـ استشهادیه ایکه جمعی از محترمین اداء گواهی نموده‌اند ٤ـ برای تعیین میزان نفقه و کسوه و هزینه وضع حمل تقاضای ارجاع بکارشناس بصیر و متدینی دارم

رونوشت مصدق مستندات ضمیمه دادخواست گردیده است . . .

و در دادخواست محل اقامت خوانده (آقای سید حسین ریپور) عراق شهرستان کربلا محله باب‌الخان خیابان حضرت عباس کوچه حاج حسین خراط منزل آقای سید علی ریپور تعیین نموده‌است ..

چون طبق اعلام سرکنسولگری شاهنشاهی ایران در کربلا خوانده محل اقامت خودرا از کربلابکویت‌تغییرداده‌است و وکیل‌خواهان تقاضای ابلاغ دادخواست را وسیله درج آگهی در مطبوعات نموده‌است لذا به تقاضای خواهان و دستور دادگاه و اجازه ماده ۱۰۰ قانون آئین دادرسی مدنی مفاد دادخواست و پیوست‌های‌آن بشرح بالاسه دفعه‌متوالی درروزنامه رسمی کشور شاهنشاهی و روزنامه اطلاعات آگهی میشود که خوانده ظرف سه ماه از تاریخ نشر آخرین آگهی پاسخ خودرا ارسال دارد ضمنا وقت رسیدگی برای روز شنبه بیست و پنجم فروردینماه ۱۳۴۱ دو بظهر تعیین شده‌است و چنانچه بعدا احتیاجی بابلاغ‌وسیله آگهی باشد یکدفعه و مدت آن ده روز خواهدبود.

مدیر دفتر دادگستری شهرستان اراك . احمدفرهمند

۱ـ۳ آ ـ۲۸۶۱۰

شاهنشاه درکاخ یونسکو فرمودند:

سرنوشت جهان در گرو توفیق سازمان ملل است

ازصمیم قلب آرزودارم ببرکت خلع‌سلاح عمومی منابع هنگفت مالی و نیروهای عظیم انسانی آزاد شوند

شاهنشاه و شهبانوی ایران ، هنگام اقامت در پاریس از کاخ یونسکو بازدید فرمودند و دراین بازدید، شاهنشاه بیاناتی ایراد فرمودند که در زیر درج میشود:

آقای مدیر کل – ما و شهبانوی ایران ازفرصت حضوردر کاخ‌یونسکو مقر دائم سازمان تربیتی و علمی و فرهنگی ملل متحد بسیار مسروریم این پذیرائی شما که گروهی از نمایندگان عالیمقام دول عضویونسکو و متصدیان مشاغل بین المللی درآن شرکت دارند موجب کمال خشنودی است • دیدن این کاخ باشکوه نیز که بافتخار تمدن و ترقی و فرشته امید در مرکز پاریس – شهر نور و دانش – قد بر افراشته خاطر ما را خرسند میسازد

با این وصف مشتاقم در مجلسیکه روی سخن با شما ها یعنی بنیان – گزاران آینده ای شایسته انسان‌است فرصت را از دست ندهیم و ایمان راسخ و اعتقاد قویمی را که درباره کمال مطلوب سازمان ملل متحدداریم بار دیگر اعلام و مراتب احترام و علاقه‌و تمجید خودرا نسبت بمقاصد و خدمات یونسکو اظهار نمائیم •

هرکه مانند ما مراقب تحولات و پیشرفت ها و مشکلات سازمان ملل متحد وسایر موسسات بین المللی است میتواند بآسانی دریابد که در این عصر سرنوشت جهان و هرجامعه و هرخانواده و هر فرد در گروتوفیق این آخرین تلاش وجدان بشری است نا بلکه ببرکت همکاری بین المللی صلحی پایدار متکی‌بر عدالت وآزادی و حیثیت انسانی برقرار شود • از این‌رو معتقدیم که پشتیبانی کامل از سازمان ملل متحد و موسسات وابسته بآن برای هر فرد خاصه برای آنانکه مسئول مقدرات ملت خویشند تکلیفی موکدو وظیفه‌مقدسی است • البته تا روزیکه کینه ها و بدگمانیهای ناشی از حمله ها و استیلا ها و حرمان ها ذهن اقوام ونمایندگان آنهارا درمذاکرات بین – المللی بخود مشغول خواهد کرد هر راه حل که صرفا جنبه سیاسی‌داشته باشدبزحمت پیدا و بدشواری اجراء و باسانی مورد اعتراض خواهد شد• با توجه باین معنی روشن میشود که سازمان تربیتی و علمی و فرهنگی ملل متحد میان مجموع سازمانهای بین المللی دیگر چه وظیفه اساسی و مهمی برعهده دارد زیرا چنانکه در آغاز اساسنامه یونسکو بصراحت اعلام شده «صلحی که فقط به پیمانهای اقتصادی وسیاسی دولت هاتکیه کند نمیتواند مورد پشتیبانی کامل و دائم و صمیمانه ملل شود وناگزیر باید برپایه تعاون و تفاهم فکری و اخلاقی جامعه بشری‌استوار باشد •»

منظور اصلی از حضور مادر این مجمع تجلیل از چنین وظیفه خطیر و قدردانی از کوششهائی است که با همت و بردباری در سراسر گیتی انجام میگیرد تانسلهای کنونی وآینده لایق زندگانی بهتری شوند و لزوم همدردی و همکاری را دریابند و بقول موسسین یونسکو حصار دفاع از صلح را در ضمیر مردم که نخستین عرصه زایش وپیدایش جنگهاست بنا کنند . پس در واقع آنچه شما امروز بکارید‌حاصل آن فردا عاید سازمان ملل متحدخواهد گردید . همچنین مایلیم از زبان ما بشنوید که کشور ایران بحکم سنن چندین هزار ساله و مقاصد جاودانی وجهان مدار تمدن و فرهنك خودرا از شرکت در اقدامات امید بخش یونسکو دریغ نکرده و نخواهد کرد .

زرتشت که تعلیمات وی ملهم از نبرد نیکی و بدی است و بر هر فرد واجب شناخته که در صف نیکان‌پیکار کند تا پیروی یزدان را بر اهریمن آسانتر سازد و کوروش کبیر که با رفتار کریمانه و دور از تبعیض خود درباره همه اقوام و مذاهب و نژادها مروج و پیشرو ه اصل احترام به حقوق بشری شمرده می شود وپیغمبر اسلام که هیچ فضیلتی را بالاتر از تقوی نمی دانست و جهانیان را بفرا گرفتن دانش از گاهواره تاگور دعوت می فرمود – این مصلحان بزرك‌وعده کثیری از متفکرین و فلاسفه و دانشمندان و هنرمندا نایرانی مانند اقران و امثال و برادران خود که از سرزمین های دیگر برخاسته اند آیا همگی همان آرزورا نداشتند که‌امروز بر آوردنش را از سازمان ملل متحد و یونسکو می خواهیم ؟.

مساعی گوناگون ثمر بخش شما مخصوصا در زمینه همکاری علمی‌بین‌المللی – معرفت متقابل و روابط سودمند فرهنگی – بهبود وضع‌اجتماعی زنان در پرتو استفاده کامل آنان از مزایای تعلیم و تربیت تعمیم‌تعلیمات ابتدائی – ترویج تعلیمات فنی و حرفه ای – تربیت اکابر و غیره‌مورد توجه مداوم ماست . اهمیت کمك‌های شوق انگیزی که در همه این رشته‌ها بکشور ایران می کنید بر ما معلوم است . بخصوص که در یونسکومطابق روشی هوشمندانه هیچ کمکی یکجانبه نیست . همه ملل بیکدیگر مددمیکنند و هرکدام بنوعی ازسایرین مدد می گیرند – در این سازمان تنها نیروی مادی ملاك بزرگی و ثروت کشور ها نیست بلکه آنچه بیشتر بشمار می آید خدماتیست که بنفع تمدن جهانی وحسن تفاهم بین‌المللی و صلح عمومی انجام داده و می دهند . بعقیده ما امتیاز یونسکو و قوت جاذبه آن در همین نکته نهفته است .

آقای مدیر کل ، خاطر ما از تنوع و دشواری وظایف وکثرت‌احتیاجات وقلت وسائل مادی این سازمان‌بخوبی آگاه است . از صمیم قلب آرزومندیم که بزودی ببرکت خلع سلاح عمومی منابع مالی هنگفت و نیرو های عظیم انسانی آزاد شده و در راه ایجاد دنیائی آرام و مترقی و سعادتمندبکار بیفتد . امیدواریم انسان معاصر که دلیرانه به تسخیر آسمانها همت گماشته با شور و شوق و عزمی مشابه بکوشد تا در نبرد بامصائب و آلام زمینی پیروزی نهائی بدست آرد و در مقام تفکر بقول صائب شاعر روشن ضمیر ایرانی بخاطر داشته باشد که :

از این قلمروظلمت‌گذشتن‌آسان‌نیست
دلی به روشنی آفتاب می خواهد

برای کمك بکودکان فقیردنیا

صندوق کودکان سازمان ملل‌متحد کارت تبریك میفروشد

طبق تصمیم‌صندوق کودکان سازمان ملل متحد (یونیسف) بار دیگر تعداد زیادی کارت تبریك‌برای‌فروش‌در ممالك مختلف جهان بمنظور رفع احتیاجات کودکان فقیر دنیا عرضه گردیده‌است امسال دوازدهمین سالی است که این کارتها بفروش میرسد کارتها شامل ۱۳ طرح مختلف است و بوسیله ۹ هنرمند معروف طرح شده‌است . فروش کارتهای تبریك علاوه بر آنکه محل درآمدی جهت تامین احتیاجات کودکان فقیر دنیا است طی سالیان دراز وسیله‌ای شده‌است تادنیا با شرایط زندگی واحتیاجات‌کودکان در کشورهای تحت‌توسعه‌آشناشود. منافع خالص فروش سال قبل بالغ بریك میلیون دلار بود پیش بینی می‌شود که امسال‌میزان‌فروش این کارتها به‌۲۰ میلیون عددبرسد کارتهای یونیسف درجعبه‌های ده عددی همراه باده عدد پاکت ازقرار هرجعبه یکصد ریال بفروش‌میرسد

برای خرید در تهران علاقمندان میتوانند به‌اداره صندوق کودکان سازمان ملل متحد(یونیسف)واقع در خیابان فیشرآباد کوچه کامل شماره ٤ از ۸صبح الی ۲بعدازظهر همه روزه غیر از یکشنبه هامراجعه کنند و بوسیله (تلفن ٦٤٥٦٦)نیز میتوان کارتهای مزبور را بدست آورد .

آگهی مناقصه خریدکاغذ صافی

شرکت سهامی مواد غذائی و شیمیائی ایران خرید ۲۵۰۰۰ برك کاغذ صافی مورد نیاز خودرا از طریق مناقصه خریداری مینماید داوطلبان شرکت در مناقصه میتوانند همه روزه باستثنای ایام تعطیل در ساعات اداری برای دریافت برك شرایط و مشخصات مناقصه بدفتر شرکت واقع در خیابان آمل کوچه دقت مراجعه نمایند . پیشنهادات تا آخر وقت اداری روز شنبه ۱۸ آذر ماه ٤۰ پذیرفته شده و در ساعت ده صبح روز بعدباز و خوانده میشود.

مدیر عامل شرکت – مهندس‌علی‌اصغررازانی

۱ـ۳ آ ـ۲۸۶۰۰

درانجمن‌های محلی

اقدامات انجمن

در کوی کارمندان دولت‌باغشاه

جلسهٔ هفتگی هیئت مدیره انجمن محلی کوی کارمندان دولت (باغشاه) باشرکت آقایان رضا قزوینی پور ، سرهنك عباس نظمی ، مهندس محمود سعیدی ، دکتر حسین فریور ، دکتر سید محمد علی کاشانچی ، باقر خواجوی ، حبیب‌اله نجومی ، حسین شهابی ، مهندس غلامعلی راد ، علیرضا میرشکرائی ، مصطفی اسدی ، علی اصغر حاج مبینی ، نعمت‌اله ذکائی بیضائی و چندنفر از اهالی محل در منزل آقای میرشکرائی تشکیل گردید . ابتدا صورتجلسه قبل قرائت و تصویب گردید . سپس آقای سرهنك نظمی گزارش ملاقات اولیاء بنگاه برق وانتخاب دونوع‌چراغ‌بمنظور روشنائی معابر را به اطلاع انجمن رسانید وبعد نامه‌های وارده‌در مورد اسفالت حریم خیابان کمالی . رفع بوی عفونت مستراحهای پادگان باغشاه . اسفالت خیابان چهارم توسط آقای قزوینی‌پور قرائت وانجمن وارد مذاکره وشور شده وسرانجام پس‌از بحث طولانی در مورد درختکاری ، برقراری یك پاس راهنما در ابتدای خیابان غفاری وکاشان ، اصلاح وضع اتوبوسرانی خط آریانا تصمیمات لازم اتخاذ وجهت حصول نتیجه نامه های لازم تهیه وبمقامات مربوطه ارسال و جلسه در ساعت ده خاتمه یافت .

درشورای عباس‌آباد :

لوله‌کشی‌وروشنائی اقدامات‌منطقه

جلسه هفتگی انجمن محلی عمران و آبادی اندیشه بریاست سرتیپ چرخشت و عضویت آقایان سرهنك سترك – کتابچی – جرایدی – سرهنك معظمی – اکبرزرنگار – سرهنك‌دریابیگی – درسالن آموزشگاه‌اندیشه تشکیل گردید در این جلسه پس از بررسی اقدامات انجمن در مورد لوله‌کشی و کیفیت تاخیر آن و همچنین اقدامات مربوط به تامین روشنائی خیابان اندیشه و کوی های مربوطه نظر باینکه جدیت و فعالیت شهردار جدید عباس آباد بمنظور تجدید تشکیل شورای انجمن های محلی‌عباس‌آباد و همچنین کوشش درایجاد یك شهرداری واقعی از طریق انتخاب همکاران فعال و صالح وهمچنین اقدامات ایشان در تامین حقوق عمرانی منطقه مربوط به‌اعضای این انجمن درشوراها و ملاقاتها مسلم و محرز گشته است علیهذا انجمن تصویب نمود که برای تشویق و دلگرمی ایشان شرحی به‌شهرداری تهران و اداره فنی شهرداری نوشته شود .

شورای برزن ۲۲ :

باید درخت‌های کاشته شده حراست شود

بنابه تصمیم شورای همکاری بابرزن ۲۲ وانجمنهای محلی در جلسه دوم شورای همکاری برزن با حضور کلیه اعضاء انجمنهای محلی وشورای برزن در میدان امین‌الملك تشکیل و ابتدا آقای امیری رئیس برزن و رئیس افتخاری شورای همکاری گفت‌همانطور که‌شخص‌اول‌مملکت دراول آذرماه یك‌درخت در نقطهٔ از شهر غرس میفرمایند از این عمل تبعیت کرده‌و امروز راازبزرگترین روز زندگی دانسته و درختهائی خواهیم کاشت وگفت فوائد این عمل برکلیه مردم واضح وروشن است و بوسیله آقای مهندس سرابی نماینده وزارت کشاورزی وجنگلبانی آنچه باید گفته شود بعرض آقایان خواهد رسید سپس آقای سرابی ضمن اظهار مسرت گفتند امروز یکی از عادات دیرین پدران ما که مدتها فراموش شده بود مجددا احیاء گردیده واطمینان دارم این عمل نتیجه‌اش در چندسال آینده روشن خواهد شد اگر درختهائیکه در کشور غرس میشود حفاظت گردد چندی نخواهد پائید که‌در تمام مملکت‌جائی‌بدون درخت وجود نداشته باشد

انتخابات انجمن رباط‌کریم

انتخابات انجمن محلی خیابان رباط کریم در مسجد جعفری در حضور مامورین کلانتری ۳۰ شروع گردید اسامی منتخبین ازطرف هیئت نظار بقرار ذیل اعلام گردید .

علی مردی –حیدر اسلامی –حاجی جبرئیل رحمانپور–سیفعلی صمدی –سردار حاجی زاده –قشم بدلی –لطفعلی ابوالقاسمی –ناصر تبریزی – قلیزاده –دکتر ذوالقدر – بشیر فعال –یداله یگانه – قلی مباهی – حسن اصلاحی – حسن جهانی در خاتمه آقایان حائزین اکثریت آراء بموجب دعوت قبلی در محل انجمن حضور یافته نسبت بانتخابات هیئت رئیسه بشرح زیر اقدام کردند .

آقایان حسن جهانی رئیس – حاجی‌جبرئیل رحمانپور معاون علی مردی منشی – حسن اصلاحی منشی – لطفعلی ابوالقاسمی‌خزانه‌دار یداله یگانه بازرس – دکتر ذوالقدر بازرس – قشم بدلی بازرس – قلی‌زاده کارپرداز –حاج سیفعلی صمدی عضو –بشیر فعال – سردار حاجی زاده –حیدر اسلامی –ناصر تبریزی –قلی مباهی

جدول

کلمات متقاطع شماره ۱۹۶۹

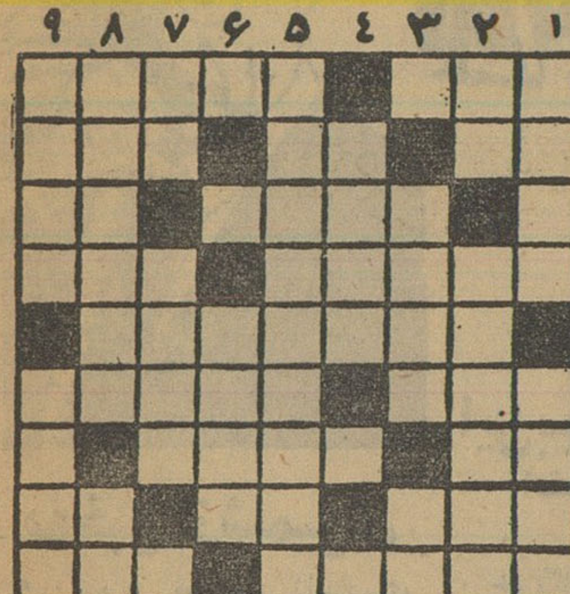

فقی: ۱ـ توشه‌راه – آنچه پیدا نباشد ۲ـ یکی دیگر از چیزهائی که آهو از دلدار شاعر آموخته است‌ـباید دریافت – برپشت پاکت می‌نشیند و ناخن۳ـ ازهمراهان دادوبیداد – بعضی ها زیادش را دارند ٤ـ از بزرگترین ومعروفترین مردان شرق در قرن اخیر – اگر قرار بـ ازدواج باشد فقط اگر رابه همسری خواهد گزید٥ـ گاهی‌ممکن‌است‌مقدمه‌سروسامانی باشد ٦ـ حنجره – از اسباب مهندسی ۷ـ برای رفع دلخوری باید زد ! – کوتاه ۸ـ از شهرهای اروپا – مردبی‌پا و مرغ‌بی‌پنجه –ضمیری است ـ۹ـ حالادیگر سراجانشین آن‌شده است – کلاه است اما البته نه برای سر سرکار .

عمودی :۱ـ غالبا آنطرف خط‌می پرد– سبزش از خاك سر بر می آورد و سفیدش شیرین کام میکند ۲ـ مادرتازی – به آدم های‌خیلی زرنك وپشت هم انداز میگویند۳ـ آنچه باهنر رابطه‌ای دارد –بعضی هاپس‌نمیدهند ٤ـ از اقسام ماهی ٥ـ کارگردان روی صحنه‌می‌آورد یابرپرده ٦ـ فاصله بین دو نقطه‌خط مستقیم است ۷ـ موجود افسانه‌ای‌ لباس بعداز عید را برای آن‌مناسب تردانسته‌اند ۸ـ میوه جنگلی‌ـشاعر با دیده روشن بین پیچی هم در آن دیده است ۹ـ راست گفته‌اند که الاغ مردم را باید اینطورسوار شد – سرزمین پست .

حل جدول شماره ۱۹۶۸

۹	۸	۷	۶	۵	٤	۳	۲	۱	
ب	ی	ط	ل	ا	ل	ب	ن	س	۱
ج	■	ف	و	ه	ب	■	ی	ح	۲
ک	ی	ل	ژ	گ	■	ج	ا	ر	۳
ن	د	■	ی	و	ا	ر	م	■	٤
ر	■	ب	ن	■	س	ج	■	گ	٥
■	ت	ا	ه	ر	ت	■	م	ا	٦
د	ر	ل	■	ی	ک	ن	ا	ر	۷
و	ش	■	و	گ	ا	ی	■	ا	۸
ک	ی	ت	س	ا	ن	م	ی	و	۹

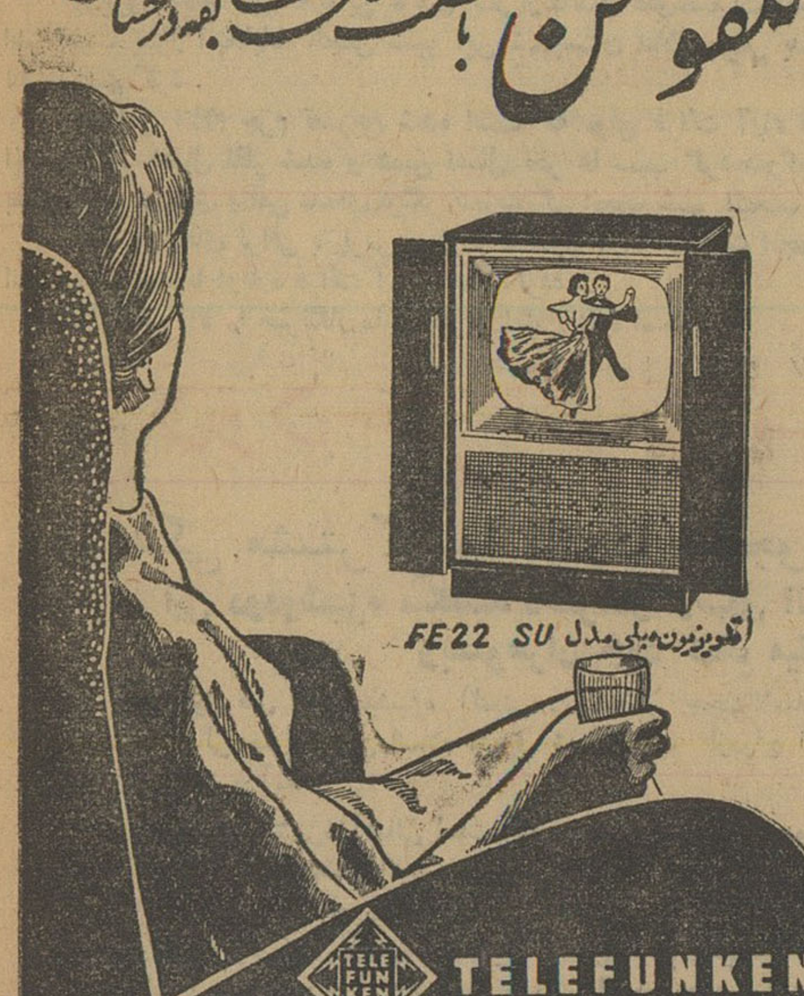

نماینده: شرکت دیتون چهارراه کالج تلفن ۴۹۲۶۹-الی ۴۹۲۶۹- تلگرافی : دایتون

آ ـ۲۸۸۰۲

شرکت کشتیرانی پارس

داوطلبان افسری دریائی بازرگانی استخدام میکند

شرکت سهامی کشتیرانی پارس که یك موسسه ملی ایرانی بوده و دارای کشتیهای باری اقیانوس‌پیما تحت پرچم ایران میباشد جهت کارآموزی رشته افسردریائی، بازرگانی برای کشتیهای خود تعدادی داوطلب قبول وتربیت مینماید . قبول شدگان بدوا دوسفر باکشتیهای شرکت کشتیرانی پارس بین بنادر ایران و اروپا وبالعکس انجام داده و سپس اشخاص انتخاب شده جهت کارآموزی بمدت یکسال به‌دانشگاه‌ساوتمپون(انگلستان) (مدرسه دریانوردی) اعزام خواهند شد . کلیه محصلین که از این مدرسه گواهینامه تخصصی دریافت دارند باید چهارسال در کشتیهای این شرکت بعنوان کارآموز مشغول کار شوند . (مدت تحصیلی‌درمدرسه دریانوردی جزء چهارسال مذکور فوق محسوب میشود). وپس‌از پایان مدت فوق به‌درجه افسری جزء نائل میگردند وترفیعات بعدی بسته به لیاقت و توانائی خود آنها و امتحانات بعدی خواهد بود.

شرائط قبولی:

۱ـ سن بین ۱۶ و ۱۸ سال تمام(از۱۸ سال به‌بالا پذیرفته نمیگردند)

۲ـ دارابودن تابعیت ایران

۳ـ تحصیلات:
اطلاعات عمومی – حساب – جبر – زمین‌شناسی وآشنائی کامل به‌زبان‌انگلیسی

٤ـ صحت مزاج – توانائی جسمانی – چشم‌های سالم بدون کمك عینك – دانستن شنا بدین منظور از داوطلبین معاینه طبی بعمل خواهد آمد .

٥ـ نکته مهم :
چون زندگی دردریا و همچنین مدرسه دریانوردی آسان و سهل نبوده بنابراین فقط داوطلبانیکه حاضر هستند بمنظوریاد گرفتن این فن کارهای سنگین مشکل را قبول نمایند مراجعه فرمایند .

٦ـ داوطلبان باید برای اسم‌نویسی وتکمیل پرسشنامه هرروز بین ساعت ٥ تا٦ بعداز ظهر بدفتر شرکت کشتیرانی پارس خیابان فردوسی شماره۱۱٤مراجعه فرمایند.

آ ـ۲۸۷۷۲

اولین سنگ بنای بیمارستان مسلولین در مهاباد

طی مراسم باشکوهی بوسیله تیمسار دیلمی استاندار آذربایجان غربی نصب شد
این بیمارستان براثر فعالیت فرمانده سپاه باکمک مردم خیراندیش مهاباد ساخته میشود
اعضای هیئت مدیره بیمارستان ازشهرستانهای آذربایجان غربی تعیین شدند ووزارت بهداری و شیروخورشید باین بیمارستان کمک میکنند

خبرنگار ما در مهاباد گزارش میدهد چند روز قبل طی مراسم با شکوهی اولین سنگ بنای بیمارستان مسلولین مهابادبنام شاهنشاه توسط تیمسار دیلمی‌استاندار آذربایجان‌غربی نصب گردید .

این بیمارستان بنام والاحضرت همایون رضا پهلوی ولیعهد ایران نامگذاری شده و در زمینی بمساحت ۳۵ هزار متر مربع که در قسمت‌شمالی رودخانه مهاباد و متعلق بادارهٔ اوقاف است بنا میگردد .

از چندی قبل با توجه تیمسارسپهبد کوششی فرمانده سپاه ۳ مهاباد و آقای آقاخانی فرماندارایران‌شهرستان ایجاد یك بیمارستان مسلولین در مهاباد موردتوجه واقع شد و در اجرای این منظور به تشویق تیمسار کوششی مردم خیراندیش مهاباد مبلغی‌درحدود یك میلیون و پانصد هزار ریال‌برای ساختمان بیمارستان مزبور پرداختند از طرف سپاه مهاباد بدستور تیمسار کوششی‌مقدمات‌ساختمان‌این‌بیمارستان فراهم گردید و در مدت کمتر از یك ماه راه بیمارستان مسلولین ایجاد شد و با ساختمان‌سد بزرگی در قسمت شمالی رودخانه مهاباد محوطهٔ ساختمان بیمارستان‌از خطر احتمالی سیل محفوظ گردید.

ضمنا پی‌ریزی ساختمان مزبور نیز استقبال عدهٔ زیادی از اهالی واردمهاباد شدند .

تیمسار دیلمی و همراهان پس از مدت کوتاهی استراحت در مهاباد باتفاق تیمسار کوششی فرمانده سپاه بمحل ساختمان بیمارستان عزیمت کردند .

تیمسار دیلمی استاندار آذربایجان غربی اولین سنگ‌بنای بیمارستان مسلولین مهاباد را نصب میکند

طبق دستور تیمسار کوششی محل ساختمان بیمارستان بطرز زیبائی تزئین یافته بود و گروه زیادی ازاهالی مهاباد و عشایر و محترمین‌شهرستان های آذربایجان غربی در آنجاحضور داشتند .

ابتدا فرماندار مهاباد به آقای‌استاندار و همراهان و همچنین به آقای سید عبدالله گیلانی زاده خوش آمد گفت‌و اعلام داشت که مردم مهاباد ازفعالیت های شبانه روزی تیمسار کوششی فرمانده سپاه تشکر میکنند و ازکمك های مادی و معنوی تیمسار دیلمی استاندار آذربایجان غربی که‌شخصا مبلغ دویست و پنجاه هزار ریال برای ساختمان این بیمارستان کمك کرده‌اند سپاسگذارند .

سپس آقای استاندار ضمن‌قدردانی از کوششهای تیمسار کوششی‌بیاناتی ایراد کرد و در این هنگام تیمسار دکتر خطیب شهیدی گزارشی از چگونگی تهیهٔ‌نقشهٔ ساختمان‌بیمارستان مسلولین و کمك های وزارت بهداری را باستحضار رسانید و گفت :

وزارت بهداری علاوه بر تهیه‌نقشهٔ ساختمان بیمارستان تعهد کرده‌است که پس از تکمیل بنای بیمارستان مزبور پزشك متخصص و سه نفرنرس اعزام دارد .

جمعیت شیر و خورشید سرخ‌ایران نیز تعهد کرده‌است که سالیانه یك میلیون ریال اعتبار و دارو های مورد احتیاج رابرای‌این‌بیمارستان اختصاص دهد .

آنگاه تیمسار سپهبد کوششی فرمانده سپاه مهاباد ضمن اظهارتشکر از آقایان استاندار آذربایجان غربی، فرماندار مهاباد و تیمسار دکترخطیب شهیدی بیاناتی ایراد کرد و در این موقع شش‌نفرآقایان درودیان دادستان حاج صالح شاطری ، معروف‌شاخصی رئیس انجمن شهر مهاباد ، بزچلواز نقده ،مظفرالسلطنه ازسقزایلخانی‌زاده از بوکان و آقای فرید رئیس بانك سپه مهاباد بسمت اعضای هیئت‌مدیرهٔ بیمارستان تعیین شدند .

در پایان بانواختن سلام شاهنشاهی اولین سنگ بنای ساختمان‌بیمارستان مسلولین مهاباد درمیان‌ابرازاحساسات حاضرین بوسیله‌تیمسارديلمی‌استاندار آذربایجان غربی نصب شد و مردم‌در همانجا پرداخت مبلغی در حدودششصد وپنجاه هزار ریال را تعهد کردند تا هرچه زودترساختمان بیمارستان‌تکمیل شود .

تیمسار سپهبدکوششی فرمانده‌سپاه وعده‌داد که چنانچه هوا مساعد باشد تایکماه و نیم دیگر ساختمان این بیمارستان باتمام‌برسد.

دوخبر ازشمیران

✤ پریروز بمامورین ژاندارمری سید خندان شمیران اطلاع داده شد که زنی بنام «رولت فلفلی» بعلت ناراحتی از عیاشیهای همسرش با خوردن مقداری سم اقدام بخودکشی کرده‌است .

مامورین ژاندارمری زن مسموم را به بیمارستان لقمان الدوله ادهم‌منتقل کردند و برای معالجهٔ وی اقدام شد .

✤ پریروز بدعوت آقای ضیاءالدین سهرابی مدیر فنی سازمان پیشاهنگی شمیران بمناسبت پایان چهارمین‌دورهٔ کلاس کار آموزی مربیان پیشاهنگی شمیران مراسمی در محل سازمان پیشاهنگی شمیران برپا شد .

دراین مراسم که آقایان مهندس تبریزی فرماندار ، شهابی رئیس‌فرهنك دکتر بسیطی رئیس بهداری شمیران، مدیر امانی رئیس پیشاهنگی پسران وجواهری مدیر فنی پیشاهنگی استان تهران حضور داشتند .

مربیان پیشاهنگی مراسم تحلیف بجا آوردند .

اعلام جرم علیه انتخابات انجمن شهر

صندوق آراء توقیف شد تادوباره آراء قرائت شود

پریروز آقای زین‌العابدین عابدی یکی‌ازکاندیداهای‌عضویت انجمن‌شهر اهر نسبت بطرز انتخابات انجمن شهر این شهرستان اعلام جرمی بدادستانی اهر تسلیم کرد .

در این اعلام جرم تصریح شده است که موقع قرائت آراء انتخابات انجمن شهر اعمال نظر شده و همین اعمال نظر ها سبب گردیده است که بجای کاندیدا های واقعی عده‌ای دیگر بنمایندگی انجمن شهر انتخاب‌شوند.

بدستور آقای نراقی بازپرس مربوطه صندوق آراء انتخابات انجمن شهر اهر توقیف شد تا دوباره قرائت آراء انجام گردد .

گزارش بالا را خبرنگار ما در تبریز اطلاع داده است .

دودختر آلمانی مسلمان شدند

وزندگی مشترکی را بادودا نشجوی جهرمی آغازکردند
شوهران این دودوشیزه میگفتند دخترهاو زنهای آلمانی پیرو «مد» نیستند وبشوهران خود کمك میکنند

چند روز قبل یك دوشیزه آلمانی در محضر حجت‌الاسلام آقای‌سیدابراهیم حقشناس یکی‌ازروحانیون مورد توجه اهالی جهرم بدین اسلام مشرف شد و بعقد ازدواج آقای سید محسن مرتضوی‌دانشجوی دانشکده کشاورزی آلمان درآمد .

این دومین دوشیزهٔ آلمانی است که در جهرم مسلمان شده و بعقد ازدواج یکی از دانشجویان جهرمی مقیم آلمان درآمده است .

آقای فیروزی دانشجوی دیگری از اهالی جهرم نیز که هم‌اکنون دریکی از دانشکده های پزشکی آلمان بتحصیل مشغول‌است یك‌دختر آلمانی‌راپس ازمسلمان کردن بعقد ازدواج خود درآورده است . وقتی از دو دانشجوی مزبور که بجهرم آمده‌بودند سئوال شد چرا دوشیزگان آلمانی را بدختر های هموطن خود ترجیح دادید و با آنها ازدواج کردید گفتند :

برای آنکه اصولا زنها و دخترهای آلمانی چندان پیرو «مد» نیستند و خیلی ساده و با متانت رفتارمیکنند. البته منظور آنان خدای نکرده تخطئهٔ کردن زنان و دختران ایرانی نبود و میگفتند : زنان و دختران‌آلمانی در سخت‌ترین شرایط زندگی دوشادوش شوهران خود برای گرداندن چرخ زندگی با مردان تشریك‌مساعی می‌نمایند ...

بدستور دادستان
انبارهای توتون نهاوند لاك ومهر شد

طبق گزارش خبرنگار ما در نهاوند چند روز قبل از طرف عده‌ای از مالکین وکشاورزان و توتونکاران نهاوند اعلام جرمی بدادستانی این‌شهرستان تسلیم‌شد مبنی بر اینکه در خرید توتون از توتونکاران وکشاورزان سوء استفاده و خرابکاریهای زیادی صورت گرفته است .

دراین باره شکایاتی هم بمدیر کل دخانیات‌ایران و دیوانکیفر ارسال گردید مبنی بر اینکه کارمندان دخانیات نهاوند در تقسیم بندی نوع توتون کشاورزان و خریدآن سوء استفاده میکنند باوصول این اعلام جرمها و شکایات از طرف دادستان این شهرستان دستور داده شد که انبار های توتون خریداری شده لاك ومهر شود تا نسبت باین موضوع رسیدگی کامل‌بعمل‌آید .

هم‌اکنون بدستور دادستان نهاوند کلیهٔ انبار های توتون خریداری‌شده این شهرستان لاك و مهر شده‌است .

مرك مشکوك

خبرنگار ما در جیرفت گزارش میدهد جوانی بنام علی امیری نوکر منزل آقای محمد افشاری یکی‌ازاهالی جیرفت بعلت نامعلومی جانسپرد وچون دربارهٔ مرك وی اعلام جرم شده بود با حضور روسای دادگاه و بهداری از جنازهٔ وی معاینه بعمل آمد و چیزی تشخیص داده‌نشد بهمین جهت مقداری از امعاء و احشاء وی برای تعیین علت مرك به تهران ارسال گردید .

تازه عروس
در چاه آب خفه شد

خبرنگار ما در رامسر گزارش‌داد پریروزتاز ه‌عروسی‌بنام صغری‌رحیمی همسر آقای‌علی قمری یکی ازساکنین سادات محله رامسر بعلت نامعلومی در چاه آب افتاد و خفه شد .

جریان‌باطلاع ژاندارمری‌ودادسرای شهسوار رسید وبا انجام تشریفات قانونی برای دفن جنازه تازه عروس اقدام گردید .

معاون ستاد بزرك ارتشتاران در آستارا و تبریز

خبرنگار ما در آستارا گزارش میدهد چند روز قبل تیمسار سپهبد وفا معاون ستادبزرك‌ارتشتاران به‌آستارا وارد شد و از طرف آقایان معتمدی فرماندار ، روسای ادارات دولتی و معتمدین و معاریف شهر مورد استقبال قرار گرفت .

تیمسار وفا پس از توقف کوتاهی در آستارا و صرف ناهار از راه اردبیل عازم تبریز شد .

گزارش خبرنگار ما در تبریزحاکیست که پریروز تیمسار سپهبد وفا پس از بازدید پاسگاههای نوار مرزی اردبیل با اتومبیل به تبریز وارد شد و ازطرف‌فرمانده‌وافسران ارشد لشکر ۲ مورد استقبال نظامی‌قرارگرفت .

تیمسار وفا پس از بازدید واحدهای لشکر ۲، تبریز رابقصد مراغه ترك گفت .

کنفرانس رؤسای‌فرهنك گیلان

خبرنگار ما در رشت گزارش میدهد چند روزقبل دومین کنفرانس ماهانهٔ روسای فرهنك شهرستانهای استان‌گیلان باشرکت مشاورین فرهنگی اصل چهار و روسای شعب اداری و آموزشی وراهنمایان تعلیماتی فرهنك گیلان‌درسالن ادارهٔ‌فرهنك رشت تشکیل‌شد .

دراین کنفرانس پیشنهادات روسای فرهنك شهرستان ها مطرح گردید و قرارشد قسمتی از این پیشنهادات جالب مجددا در مرکزطرح گردد‌وبرای اجرای آنها تصمیم لازم گرفته شود .

ضمنا در جلسات این کنفرانس که بمدت سه روز ادامه داشت پیرامون امتحانات و طرز اجرای صحیح‌آن پیشنهادات سودمندی شد تا پس از تصویب اجراشود. عکس بالا یکی از جلسات کنفرانس را نشان‌میدهد.

انتخابات انجمن شهر در شهرستانها

الیگودرز ـ بعد از دوسال انتظار سرانجام مقدمات انتخابات انجمن شهر الیگودرز فراهم گردید و از طرف فرمانداری این شهرستان آگهی لازم‌انتشار یافت . فعلا جلسات هیئت پنجنفری همه روزه برای رسیدگی بوضع کاندیداها در فرمانداری این‌شهرستان تشکیل می‌گردد و بوضع کاندیداها رسیدگی می‌شود ...

کمك راننده قربانی شد

طبق گزارش خبر نگار مادر کرند چندروز قبل هنگامیکه کامیون‌کمپرسی شرکت راهسازی برانندگی باقرمرتضوی ازسر بالائی «بالا طاق»کرند میگذشت کمك راننده بنام نریمان‌پیاده شدتا سنگی پشت چرخ کامیون بگذارد مبادا باصطلاح کامیون «پس»بزند . ولی هنگامیکه سنگ را پشت چرخ‌کامیون گذاشت‌و راننده کامیون‌را بحرکت درآورد ناگهان بعلت نامعلومی کمك راننده زیر چرخهای‌عقب کامیون افتاد و جانسپرد راننده ابتدا متواری شد ولی بعدادستگیر گردید و پس از دفن جنازه مقتول قضیه تحت تعقیب‌قرار گرفت

نمایندگان اطلاعات درخدمت مردم

مردم شهرستانها بوسیله نمایندگان اطلاعات خواسته‌های خودرا شرح میدهند

مرند

جمعی از کمك آموزگاران مدارس مرند که اغلب بیش از ده پانزده سال سابقه خدمت دارند بدفتر نمایندگی اطلاعات آمدند و گفتند :

یکسال پیش طی بخشنامه‌ای از طرف وزارت فرهنك بما اطلاع داده شد که با تشکیل کلاسهای صد ساعته و شرکت در این کلاس ها پایهٔ کمك آموزگاری ما تبدیل بپایهٔ آموزگاری خواهد شد ولی وعده از حدبشد و مانه کلاسهای یکساعته دیدیم و نه کلاسهای یکصدساعته !

این عده میگفتند : هستند عدهٔ دیگری که پایهٔ تحصیلات آنها ششم ابتدائی است و طرز تدریس آنها با ما فرقی ندارد ولی با شرکت در کلاس های یکصد ساعته پایهٔ خدمت آنان از کمك آموزگاری تبدیل به آموزگاری شده و حالا بااشل جدید بیش از ده هزار ریال حقوق میگیرند در حالیکه‌ما با پایه کمك آموزگاری فقط پنجهزار ریال حقوق میگیریم و با این مبلغ شما بگوئید چطور زندگی کنیم ؟

صحنه

عده‌ای از اهالی و کسبه و نمایندگان صنف مهمانخانه های صحنه بدفتر نمایندگی اطلاعات آمدند و گفتند آب مصرفی‌ما ازنهر بزرگی که‌ازوسط شهرمیگذرد تامین میشود و در این نهر نه تنها لباس و ظرف میشویند و زباله میریزند بلکه چندین مستراح هم بر روی این نهر قرار گرفته و صد در صد آب آن آلوده است . تا بحال چندین بار ببهداری و شهرداری محل این موضوع را یادآور شده‌ایم تا چاره‌ای بیاندیشند ولی تاکنون توجهی نشده‌است شهر صحنه محل عبور عده زیادی از افراد خارجی و مسافرین داخلی است .

اینها همه در این محل غذا می‌خورند و استراحت میکنند و ندانسته‌هم از این آب آلوده استفاده می‌نمایند ما که نمی‌توانیم به آنان بگوئیم که آب این نهر آلوده‌است یعنی خجالت میکشیم بگوئیم .

اگر بخاطر ما برای جلوگیری از آلودگی آب نهر مزبور اقدام نمیشود لااقل‌بخاطرمسافرین‌داخلی و خارجی‌از آلودگی آب‌این نهرجلوگیری کنید.

هشتگرد

چند روز قبل جمعی از کشاورزان هشتگرد بدفتر نمایندگی اطلاعات آمدند و گفتند هشتگرد دویست خانوار و دو هزار نفر سکنه دارد که همه کشاورز میباشند ولی براثر کمبود آب ،اهالی ازلحاظ کشت و زرع‌وتامین زندگی درمضیقه هستند . ۱۵۰۰ هکتار زمین های مزروعی هشتگرد از آب رودخانه کردان مشروب میشود که آنهم با افزایش باغات و کم شدن آب رودخانه و ثیامدن باران دیگر آب این رودخانه بمزارع نمیرسد .

ازطرف مالك این محل‌بافشاراهالی چاه‌عمیقی حفرشده است که‌بلااستفاده مانده‌وموتوربرروی آن‌نصب نگردیده‌است .

این عده همچنین میگفتند : هنوز حمامهای هشتگرد خزینه‌ای است و تاکنون برای تبدیل حمام های خزینه‌ای بدوش اقدامی نشده است علاوه بر این اصلا حمام های این منطقه سالی یکی دوسه ماه بر اثر کمبود آب‌تعطیل است ووقتی هم دائر باشد آب آن بحدی کثیف است که بیشتر موجب‌اشاعه امراض می‌شود .

اگر آب مزارع تامین گردد ولااقل یك حمام دوش در هشتگرد دائر شود مردم دیگر غصه‌ای ندارند .

قربانی گاز چاه

خبرنگار ما در شیراز گزارش میدهد چند روز قبل مقنی جوانی از اهالی شیراز بنام علیمحمد اقدام که برای تخلیه چاه فاضل آب یکی از گرمابه‌های شهر بداخل چاه رفته‌بود براثر گازچاه جانسپرد .

جنازهٔ وی با اطلاع مقامات انتظامی از چاه خارج گردید و پس از انجام تشریفات قانونی مدفون‌شد .

خشنودی باغداران

خبرنگار ما در رودبار می‌نویسد اخیرا برای مبارزه با آفات زیتون سازمانی در رودبار تشکیل شده‌است واعضای این سازمان مبارزهٔ ثمربخشی را در این راه شروع کرده‌اند .

اهالی و باغداران رودبار از این اقدام سودمند اظهار خشنودی میکنند.

ناو جنگی انگلیسی
در بندر بوشهر

خبرنگار ما در بنادر جنوب گزارش میدهد پریروز ناوجنگی انگلیسی «ویسینا» وارد لنگرگاه بندر بوشهر شد و بین ملوانان این ناو و تیم‌فوتبال بندربوشهر مسابقه فوتبال دوستانه‌ای در استادیوم ورزشی این شهرستان انجام گردید .

از طرف شهردار بندر بوشهر نیز ضیافتی بشام بافتخار سرنشینان ناو جنگی انگلیسی داده‌شد .

نمك خورد ونمکدان را شکست

قاتل که جوان تحصیلکرده‌ای است پس از دستگیری گفت: زن مقتول بمن محبت بسیار کرده بود

پریروز همسر حامله ۲۸ ساله‌آقای غلام‌صندوقدارکی یکی‌از اهالی سمنان دستگیری باین قتل فجیع اعتراف کرد .

بانو مریم زن مقتوله

که از افراد سرشناس این شهرستان می‌باشد بطرز فجیعی بدست جوان سارقی بقتل رسید و قاتل پس از دستگیری باین قتل فجیع اعتراف کرد .

خبرنگار ما در سمنان مشروح جریان را چنین گزارش میدهد :بانو مریم فتحی صفائی همسر آقای غلام صندوقدارکی در خانهٔ خود مشغول پوست کندن بادمجان بود که زنك‌در حیاط بصدا درآمد .

مریم خانم همانطور که‌کارد بدست داشت ازجابلندشد تابرود درحیاط را بازکند . ولی هنوز از اطاق خارج نشده بود که جوانی بنام شکرالله میرحاج جلویش سبزشد !

شکرالله قبلا هم در خانه آقای‌غلام صندوقدارکی رفت‌وآمد داشت‌وبهمین جهت بانو مریم از دیدن وی در آنجا تعجبی‌نکرد ولی همینکه خواست بااو احوالپرسی کند ناگهان جوان مزبور بی‌مقدمه بطرف وی حمله برد و باسر بیل نوك تیزی که در دست داشت چندین ضربه بسر و صورت بانومریم وارد آورد و آنوقت سربیل را بکناری انداخت و دستهایش را بدور گردن زن مزبور پیچید واورا خفه‌کرد.

بعد از آن هم جنازهٔ وی را زیر رختخوابهای منزل پنهان ساخت ویك دستگاه رادیو و یك اتوی برقی و مقداری وسایل و لوازم دیگربرداشت و پابفرار گذاشت ولی چند ساعت‌بعد در قریهٔ عطاری واقع در چهارفرسنگی سمنان بوسیله کافه‌چی آن محل با کمك یك چوپان‌ویك راننده دستگیر گردید و بمقامات انتظامی تحویل شد .

باوقوع این قتل فجیع جریان به شهربانی و دادسرای سمنان اطلاع‌داده شد و مامورین در محل حضوریافتند.

جنازهٔ بانو مریم با انجام تشریفات قانونی در میان تاثر عمومی مدفون

شکرالله جنایتکار سنگدل

شد و فعالیت برای شناختن‌ودستگیری قاتل شروع گردید ولی در این‌موقع از شهربانی اطلاع داده شد که قاتل دستگیر گردیده‌وهم‌اکنون درشهربانی است .

شکرالله میرحاج قاتل بانو مریم ابتدا منکر انجام این قتل بود ولی سرانجام اعتراف بقتل کرد و گفت : من در تهران بودم و باتفاق جوان دیگری بنام علی ترکه که برای‌سرقت از تهران بسمنان آمدیم .در راه سمنان یك‌بسته لباس‌ازاثاثیه مسافرین اتوبوسی که با آن بسمنان‌می‌آمدیم دزدیدیم ووقتی هم بسمنان رسیدیم مقداری طناب و یك سربیل نوك‌تیز از خانه‌ای سرقت کردیم و با این وسایل تصمیم بسرقت از خانه‌های مردم گرفتیم .

چون من سابقا بخانه‌آقای غلام صندوقدارکی رفت و آمد میکردم و به آنجا آشنائی داشتم تصمیم گرفتم کار خودرا از آن خانه شروع کنم .

میدانستم که نزدیکیهای ظهر کسی در آن خانه نیست و بهمین جهت در فرصتی مناسب علی ترکه بیرون‌خانه آقای غلام صندوقدارکی بپاسداری ایستاد و من باوسایل سرقت وارد منزل شدم ولی اتفاقا مریم خانم زن صاحبخانه در داخل اطاق مشغول‌پوست کندن بادمجان بود .

من هنوز برای اختفای خود چاره‌ای بنظرم نرسیده بود که ناگهان زنك در حیاط بصدا درآمد و مریم خانم کارد بدست از جا برخاست تا برود ودر حیاط را باز کند در مدخل اطاق با من روبرو شد و من چون میترسیدم که او با کارد بطرفم حمله کند پیشدستی کردم‌واورا کشتم ورختخواب ها را روی جنازهٔ او ریختم و بعد از سرقت رادیو و اتوبرقی از خانه‌خارج شدم و باتفاق علی ترکه فرارکردیم. ولی‌درقریهٔ عطاری‌چهار فرسخی سمنان دستگیر شدم .

خبرنگار ما اضافه میکند که این جنایتکار سنگدل تاسال سوم‌متوسطه تحصیل‌کرده ووقتی آقای استقامت فرماندار کل در اطاق رئیس شهربانی سمنان اورا سرزنش کرد که چرا با این تحصیلات اقدام باین جنایت کردی ؟

گفت : خانواده آقای صندوقدارکی ومریم خانم نسبت بمن محبت بسیار کرده‌بودند ولی در آنموقع من‌ترسیدم بانو مریم با کارد بطرفم حمله کند و بهمین جهت پیشدستی کردم و اورا کشتم.حالاهم ازاینکار خود پشیمانم!

خبرنگار ما در پایان اضافه‌میکند که این قاتل سارق تاکنون چندین فقره سرقت هم انجام داده و این‌جنایت فجیع مردم سمنان را بسختی متاثرو عصبانی کرده‌است تقاضا دارند اشد مجازات دربارهٔ وی اجراگردد.

از تهران بقصد سرقت وارد سمنان‌شدو
زن حامله‌ای را بطرزفجیعی خفه‌کرد!

گوشش را بریدند و پولش را بردند
سارقین بوسیله مامورین ژاندارمری دستگیر شدند

چند روز قبل محمد فرزند آقا میرزا یکی از اهالی قریه «همه کسی»از توابع همدان با داشتن مقداری وجه‌نقد بقصبه «فامنین» حرکت کرد و پس از خرید اجناس مورد لزوم مبلغ ۲۱۴۰ ریال وجه‌باقیمانده را در جیب‌گذاشت و برای خرید گوسفند بقریهٔ خود بازگشت ولی دربین‌راه پنجنفر باسامی بخشعلی‌قربانعلی، ولی شعبانعلی، قربانعلی میرزا آقا ، غلامعلی شعبانعلی و محمد اکبر که در کمین وی بودند بطرفش حمله‌بردند وپس از آنکه‌باخنجر گوش اورا بریدند اجناس‌و نقدینه محمد را بسرقت بردند .

سارقین با فعالیت مامورین ژاندارمری دستگیر گردیدند و محمدبرای معالجه به بیمارستان همدان منتقل شد .

رسیدگی‌بحساب شهرداری

چند روز قبل آقای ملکزاده بازرس اعزامی وزارت کشور برای رسیدگی به پرونده های‌مالی‌شهرداری رودبار باین شهر واردشد .

اهالی ازاین اقدام سودمند که در نتیجهٔ مساعی آقای دکتر بابك‌استاندار گیلان انجام شده است اظهارخشنودی میکنند ...

جنازه‌ای در جنگل

خبرنگار ما در ساوه گزارش میدهد چند روز قبل بانو خدیجه بهمنی ساکن قریهٔ «سامان» ازتوابع بخش خلجستان ساوه بدادسرای ساوه‌اطلاع داد که جنازهٔ فرزندم محمد نوروزی ۲۰ ساله در جنگل خانقاه پیدا شده است .

پزشك قانونی و بازپرس دادسرای ساوه بمحل رفتند و پس از معاینه جنازه و تحقیق لازم معلوم شد محمد به بیماری صرع مبتلا بوده و معلوم نیست بچه قصدی وارد جنگل شده و در حاشیهٔ جنگل ، کنار رودخانه دچار حملهٔ این بیماری گردیده و در آب رودخانه خفه شده است .

جنازه وی پس از انجام‌تشریفات قانونی مدفون شد .

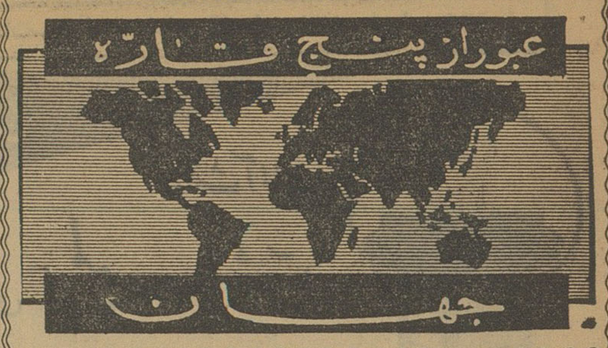

یکی از کارشناسان بزرگ اطریشی اعلام کرد :

از هورمون برای زایمان بیدرد استفاده میشود

تاکنون ۱۵ هزار مادر بدون درد زیاد وضع حمل کرده‌اند

یکی از کارشناسان بزرگ علم‌توالد و تناسل اظهارداشت که راه جدیدی برای زایمان بدون درد پیدا کرده است :

دکتر «استیلون اسکامانکیس» گزارش مربوط به شیوه جدید خود و تحقیقاتی را که در این زمینه کرده است، درکنگره‌جهانی اخیردانشمندان علم توالد و تناسل که در وین تشکیل شده بود، مطرح ساخت .

دکتر استیلون گفت‌با تزریق‌موادی که خود ساخته موفق شده‌است ، مقدار زیادی ازدرد زایمان را بکاهد. وی گفت مواد مورد بحث را خوداو و چند نفر از دستیارانش تهیه کرده‌اند و اکنون مدت بیست سال است که روی شیوه جدید خود مطالعه میکند و تزریقات مزبورهیچ تاثیر سوئی نیز روی مادران نداشته است .

دکتر استیلون گفت که از تزریقات مزبور ،در ۱۵ هزار مورد وضع حمل استفاده شده‌است .

هورمون و ماده مسکن

وی افزود که ماده اکتشافی را برای اولین بار طی جنگ دوم جهانی در ۱۹۴۳ ،بکار برد .

در ترکیب مزبور از یك هورمون‌و یك ماده مسکن استفاده شد ه‌است و از هر دوی این مواد ، در تمام جهان یافت میشود .

نقش هورمون اینستکه زایمان را تسریع میکند و ماده مسکن نیز عضلات بدن‌مادر را که از شدت درد منقبض میشود ، راحت میکند و در نتیجه زایمان راحت میشود .

در نتیجه تزریق ها ی‌مزبورفاصله زمان شروع درد و زایمان باندازه قابل ملاحظه ای تقلیل مییابد .

دکتر استیلون گفت روش من ، زایمان را کاملا بی‌درد نمیکند و من تصور نمیکنم که زایمان مطلقا بی‌درد بدون اینکه خطراتی پیش آید ،ممکن باشد لکن بیماران من ، براثرتزریقات مزبور ،درد را قابل تحمل میبابند و از اینرو در هیچ یك از مراحل وضع حمل احتیاج به بیهوشی‌ندارند

دیروز یك‌کارشناس ایتالیائی اعلام کرد:

از تلویزیون برای صید ماهی استفاده میشود

هنوزامیدی‌به نجات مونتگمری گلیفت نیست

امروز چشم پزشك معالج مونتگمری گلیفت هنرپیشه مشهور سینما بمخبرین‌جراید اظهار داشت هنوز نمیتواند بطور قطع بگوید که کوری بیمار او را تهدید میکندیانه. مونتگمری گلیفت چند روزقبل بازی در فیلم فروید را ترك و عازم لندن شد تاچشمان خود را که گفته می‌شود در آستانه کوری است نجات دهد .

در عکس بالا مونتگمری گلیفت و مریلین مونرو را مشاهده میکنید.

بوسیله تلویزیون زیرآبی ابتدا از محل اجتماع ماهی ها اطلاع حاصل می شود و سپس صیادان دست بکار میشوند.

دیروز یکی از کارشناسان ایتالیائی که در رشته صنایع دوربین سازی‌کار و تحقیق میکند ، اظهار داشت که بزودی ماهیگیران خواهند توانست با استفاده از تلویزیون های زیرآبی، به صید بپردازند .

کار شناس مزبور گفت علوم ز هیچ اقدامی ، برای پیشرفت کسب و کار و تجارت فرو گذار نمیکنند و مسئله‌ماهیگیری با تلویزیون اکنون موضوع مطالعات دامنه‌داری است

اخیرا مقامات بندری و نمایندگان شرکت های ماهی گیری ،یك‌دوربین تلویزیون زیر آبی را در سیدنی استرالیا ،مورد آزمایش قرار دادند.

دوربین مزبور اعماق دریا را نشان میدهد و معلوم میسازد که دسته های بزرگ ماهی در کجا گردآمده‌اند

شانس و اقبال

پس از آن بوسیله یك فرستنده به کشتی های ماهیگیری اطلاع داده میشود که در منطقه مطلوب گرد آیند . بدین ترتیب یك دوربین که در کشتی راهنما قرار گرفته باشد ، برای دسته ای از قایق ها وناوگان ماهی گیری کفایت خواهد کرد .

در یکی از آزمایش ها ، دوربین مزبور برای معلوم ساختن وجودماهی هادر عمق ۱۸۰ پائی دریا ، بکار رفت . طی یك آزمایش ،بینندگان توانستند در اطاق کشتی ، مار ماهی بسیار کوچکی را که در روی تخته سنگی در عمق ۴۰ پائی قرار داشت مشاهده کنند و همچنین بخوبی توانستند نوشته های روی یك‌بطری شیر را که برای آزمایش در عمق مزبور روی‌یك برآمدگی گذاشته شده بود ، بخوانند .

اکنون آزمایش برای‌تکمیل دوربین های تلویزیونی ادامه داردوبدینطریق در آینده نزدیك ماهی گیران خواهند توانست عامل شانس و اقبال‌را ازکار حذف کنند و مطمئن باشند که تور آنها پر از دریا بیرون خواهد آمد.

سرویس مخصوص یونایتد پرس

یك میلیون نفر تماشاچی ب.ب

بریژیت باردو محبوبترین هنرپیشه فرانسویهاست

سینمای فرانسه راه آینده خودرا با توجه بگذشته تعیین میکند .

آنچه اکنون قطعی‌است‌محبوبیت عظیم بریژیت باردو میباشد این هنرپیشه زیبا و شیطان محبوبترین ستاره فرانسوی هاست .

تقریبا دویست‌و پنجاه هزار نفر از مردم پاریس تنها فیلمهای این ستاره زیبا را تماشا میکنند وبسایر آثار سینمائی علاقه‌ئی ندارند واین رقم در سراسر فرانسه بیك میلیون نفر میرسد آخرین فیلم ب.ب بنام «زندگی خصوصی» که در امریکا جنجالی برانگیخت در فرانسه طرفداران پروپا قرصی دارد .

بهرحال توجه فرانسویها به‌آثار بریژت باردو روز افزون است.

فیلم«عشقهای مشهور»و«آمریکائی زیباروی» که ب.ب‌هنرپیشه اول‌آن میباشد در هفته‌اول نمایش خود در پاریس هر کدام در حدود دویست هزار نفر تماشاچی داشته اند .

عده زیادی آثار این هنرپیشه را بازاری وفاقد ارزش هنری میدانند.

لکن این‌نظریه چیزی‌از محبوبیت بریژیت باردو نکاسته است‌وهنوز هم اوپول‌سازترین هنرپیشه‌فرانسوی است وبقول یکی از منقدین بیش‌از هر چیزباعث شهرت فرانسه میباشد و سیل پول را بسوی این کشور سرازیر میسازد .

بعقیده گروه کثیری از سینما شناسان باردو موفقیت خود را بیش ازهر چیز مدیون زیبائی خودمیباشد وهنرش چندان ارزش ندارد وتوجه زیادی نیز بدان نمیشود .

خبرگزاری فرانسه

بینك کروسبی و بوب‌هوپ «آزادی» راخریدند

نمایشگاه مواج پاریس‌که در آمریکا بدوستداران فرانسه عرضه میشود به آمریکائیها فروخته شد

شبیه یکی از فروشگاههای پاریس تزئین شده‌است روزیکه مراسم‌فروش کشتی آزادی‌بپایان رسیدوطی مراسم جالبی تحویل صاحبان جدیدش شد ملوانان فرانسوی بخاطر از دست دادن آن سخت اندوهگین بودند و با اشاره بنقشی که کشتی مزبور در نمایشگاه سیتل ایفا خواهد کرد میگفتند . ما پاریس را بامریکائیها فروختیم .

اورور

کشتی آزادی که آخرین مسافرت خود را انجام داد بمالکیت دو نفراز بزرگترین کمدین های امریکا یعنی بوب هوپ و بینك کراسبی درآمده کشتی مزبور سی‌میلیون تومان ارزش داردو توسط شرکتی که دوهنر پیشه مشهور سهامداران اصلی آن هستند خریداری شده‌است کشتی مزبور بزودی از لورهاور بسمت امریکا حرکت میکند و بعد از عبور ازکانال پاناما بیندر سیتل خواهد رفت سال آینده دراین بندر یکی از بزرگترین نمایشگاههای قرن برپا خواهد شد. قسمتی از این کشتی بصورت یك فروشگاه بزرگ درخواهد آمد که‌عینا

زن من خیلی از دزدها وحشت دارد واز اینکه شبها تنها است رنج میبرد

این زن‌شانزده‌ماه باکلیه‌شوهر خواهرش زندگی کرد

۲۲ ژوئن گذشته در بیمارستان فوش سالگرد یك عمل جراحی بی - نظیر را جشن گرفته بودند سال‌قبل پروفسور کیوس‌به‌مادام ماریزجنیکس ۲۶ ساله کلیه شوهر خواهرش را پیوند کرد .

پس از یکسال خانم جنیکس زندگی عادی وشیرین خودرا از سرگرفت تا قبل از این واقعه تمام عملیات جراحی مربوط به پیوند کلیه بین اشخاص دوقلو و یا خویشاوندان بسیار نزدیك انجام میگرفت و این عمل پیوند کلیه در موردخویشاوندان نزدیك اغلب با عدم موفقیت روبرو میشد . در مورد مادام جنیکس پروفسور کیوس چون موفق نشد خویشاوند نزدیکی که واجد شرایط باشد برای تعویض کلیه او پیداکند لذا از روی ناچاری ازشوهر خواهر خانم جنیکس خواست که به این فدا کاری تن دهد .

بدبختانه این اواخر یعنی ۱۶ ماه پس از عمل جراحی . مادام جنیکس رفته رفته ضعیف میشد تا بالاخره مجبور شدند فورا اورا به‌بیمارستان فوش ببرند در بیمارستان پس از معاینه دقیق علت ضعف روز افزون ورم کلیه پیوند شده تشخیص داده شد و متاسفانه برای بقاء زندگی ماریز جنیکس چاره ای وجودنداشت و در اینجا بار دیگر علم با شکست روبرو شد و بدن همزیستی عضو ناآشنا را نپذیرفت . در هر حال نبایستی فراموش کرد که زنده نگاهداشتن خانم جنیکس‌با کلیه‌پیوند شده در عرض مدت ۱۶ ماه رامیتوان بخودی خود موفقیت بزرگی دانست چون تابحال دانشمندان علم پزشکی نتوانسته اند در مورد پیوند کلیه روی خویشاوندان نزدیك تااین درجه موفق شوند .

زبردست ترین دزدان بانك در آلمان دستگیر شدند

اخیرا پلیس آلمان یکی ازبزرگترین حقه بازی هائی را که در اموربانکی رخ‌داده‌است کشف نمود .این‌حادثه در جهان کم سابقه میباشد .

در طی این حادثه چند نفر تاجر بکمك عده‌ئی از کارمندان بانك موفق‌شده‌بودند مبلغی‌درحدود چهل میلیون تومان را بربایند و اینکار را با زرنگی بسیار بانجام رسانده بودند .

این مبلغ درحین معاملات‌تعویض‌پول انجام شده است وهنوز ماهیت این کار معلوم نگردیده سه نفر از کارمندان عالی رتبه بانك و سه نفر ناشناس که در این دزدی دست‌داشته‌اند اکنون درزندان‌بسر میبرند.

خبر گزاری فرانسه

بدرود

اثر: بالزاك

-۱۳-

ترجمه : منصور مصلحی

آلبون پس از لحظه‌ئی سکوت با اضطراب پرسید : «آیا استفانی باردیگر عقل خودرا باز خواهد یافت؟»

طبیب پیر از سرناتوانی گفت: «تنها خدا میداند . او اکنون بیشتر اوقات آرام و خموش است . ولی نمیدانم آینده چه در بر- خواهد داشت ؟»

آلبون فورا بکاسان بازگشت و تمام آنچه را که شنیده بود برای فیلیپ دوسوسی بیان داشت .

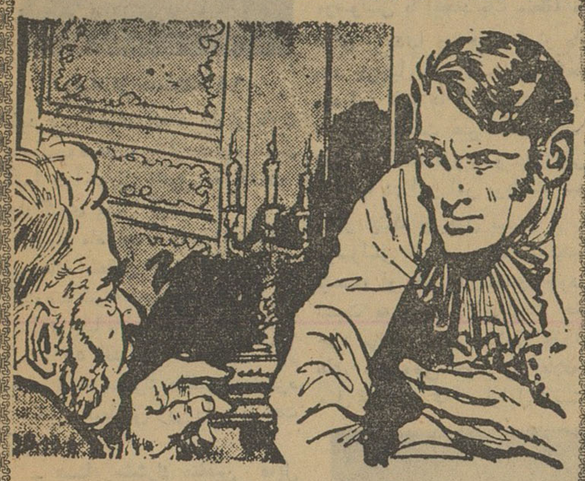

فیلیپ در همان آغاز فریادی کشید و با شتابی پراضطراب مشغول پوشیدن لباسهایش شد و گفت: «هم‌اکنون بدیر میروم می‌خواهم اورا به‌بینم، با او حرف بزنم و بیماریش رادرمان‌کنم. کافیست که او صدای مرا بشنود تا از این کابوس دردناك‌برهد.»

آلبون بیهوده میکوشید تا دوستش را آرام سازد . چندساعت بعد فیلیپ بصومعه رسید ولی عموی پیر استفانی باو گفت که کنتس خفته است و آنگاه فیلیپ را بدرون باغ برد و استفانی را که روی نیمکتی دراز کشیده بود بدوتشان داد که موهای بلندش صورتش‌را ازپرتوتند آفتاب‌مصون میداشت ودستهای زیبایش که از کنار نیمکت آویزان بود تابزمین میرسید .

چهره‌اش حالتی کودکانه و معصوم داشت . مستخدم اوبیصدا در کنارش نشسته بود و با شاخه درختی اورا باد میزد و بدیدن‌این مرد ناشناس نگاهی تهی از ادراك بدوافکند و باردیگر بکار خود پرداخت ـ فیلیپ در کنار استفانی بزانو در افتاد .

انگشتانش را در میان دستهای خود فشرد و در حالیکه اشك برچهره‌اش‌روان بودآنها را غرق‌دربوسه‌ساخت .

عموی استفانی گفت :«دوسال است که من دستخوش امواج دردو اندوه هستم ودیگر اشکی ندارم تا بگریم .»

فیلیپ باحسادت گفت :«شمالااقل این شانس راداشته‌اید که ازاونگاهداری کنید .

او هیچ تغییری نکرده همچنان است که هفت سال پیش‌بود.»

دکتر با اندوه گفت : «اشتباه می‌کنید بگذارید تابیدارشود...!

ناگهان یك بزجوان از میان درختها بسوی نیمکت جست و حرکت او استفانی را از خواب برانگیخت .

چشمانش را گشود و بسکبالی یك پروانه برپای ایستا د و بدیدن فیلیپ فریادی کشید و بمیان علفهای بلند گریخت .

فیلیپ‌هنوزازجا نجنبیده‌بود که استفانی‌ازدرختی بالا رفت‌و درمیان شاخ وبرگهایش نشست و بنظاره این مرد بیگانه‌پرداخت.

فیلیپ با اندوه فریاد زد :«او نمی‌تواند مرا بشناسد» آنگاه خواست بدنبال او برود و پیکر زیبایش را در آغوش بفشارد ولی استفانی زیبا هم چون پرنده‌ئی از شاخی بشاخ دیگر جست و بی آنکه توجهی به فیلیپ و هیجان درد آلودش داشته باشد از او دور شد .

-ناتمام-

نوشته : نورالله لارودی

خورشید بی غروب

امیر قادر در نامه‌ای که برای مافرستاده‌بقید قول شرافت تعهدنموده است که نسبت بشهریار جوانبخت گرگان در محضر رجال و اعاظم دربار باانجام تشریفات رسمی بقرآن کریم سوگند یادنماید که‌خود وکسانش مادام‌العمر وفادار مانده فرمانبردار عمال و گماشتگان ولیعمت بزرگوار خود باشند وتمام اموال و املاك او دراختیار کارگزاران‌وفرمانداران حضرت شهریاری قرار گیرد.»

وقتی سلطان نامه رابپایان رسانید بسیار مسرور بنظر میرسید. مثل این بود که بار سنگینی را از دوشش برداشته اند و در حالیکه نامه را بوزیر دربار میداد که مطالعه کند سوار را احضار نموده گفت:

ـ فورا به«تاش» برگرد . بامیر شاهین بگو بدون درنك باتفاق امیر قادر بپایتخت بیایند .دربارهٔ امیر مهربانی و دلجوئی کامل باید مراعات وبااحترام اورا وارد شهر کنید .زود حرکت کن.

سوار تعظیمی کرده بسرعت دورشد و سلطان باوزیر دربار و مشاورین خود بگفتگو پرداخت .

***

امیر شاهین همراه امیر قادر مرزبان باسی‌نفراز سواران مقابل کاخ سلطنتی از اسب پیاده شدند سلطان باجمعی از رجال دربار در ایوان کاخ منتظر بود.درقیافهٔ شاه آثار مسرت‌خوانده میشد.ابتدا امیر شاهین ودربی‌او امیر قادر مرزبان پیش رفتند . مقابل شاه زانوزدند و خواستند دست‌شاه رابیوسند ولی امیر منوچهر مانع شد وباملاطفت‌دست روی شانه امیرقادر نهاده کمك کرد تااز زمین برخیزد . امیر اترك برخاست و مقابل شاه ایستاد . مردی بودبلند قامت و قوی‌بنیه که اندام قهرمانان افسانه‌ای راداشت .سینه‌ای فراخ ،نگاهی‌خیره‌وپرصولت،

کلاهی از پوست برهٔ سفید برسر داشت و موزهٔ کوتاه ارغوانی باشلوار گشاد که دربالای ساق بموزه بسته میشد پوشیده‌بود. کمربندی ازچرم ضخیم وپیراهنی از پوست نرم بایك پستك‌ظریف‌قهوه‌ای روشن دربرش بود . ریش و سبیلی سیاه صورت اورا مهیب وباجذبه نشان میداد . تمام حضار از دیدن دشمن شمارهٔ یك خاندان زیاری که اکنون مطیع ونرم شده بود خوشحال بنظر میرسیدند . همه باو بچشم درنده‌ای مینگریستند که رام شده باشد . درینوقت شاه از امیرقادر پرسید:

ـدر «تاش» بشما خیلی بدگذشت ؟ طرز رفتار نگهبانان باشما چطور بود ؟

ـ بسیار راحت بودم قربان . طرز رفتار نگهبانان باچاکر بسیار خوب بود وکمال رضایت را از آنها دارم .

ـ شنیده‌ام «تاش» هوای مطبوعی دارد.

ـ بلی قربان . تاش محل باصفا وخوش‌آب و هوائیست.

ـ امانه برای کسی که آزادی نداشته باشد .

ـ ولی قربان آب و هوابرای همه یکسانست . چه آزاد و چه دربند.

ـ همینطور است . این موهبت را از هیچکس نمیشود گرفت.و نباید هم گرفت.

ـ وانگهی وقتی نظر لطف و عنایت شهریار شامل حال باشدهر زندانی برای انسان بمنزلهٔ بهشت برین میشود.

ـ خوب . امیر. حالا میل دارید درکجا اقامت کنید؟

ـ در هر نقطه که شهریار تعیین فرمایند . جان‌نثار از همه‌جهت مطیع فرمانست .

ـ امیر. شما مشاور مخصوص ماخواهید بود . دستور میدهیم فرمان رسمی صادر شود.

ـ این برای جان‌نثار بزرگترین افتخار است‌قربان . استدعادارم برای تضمین مراتب خدمتگزاری واثبات‌وفاداری‌غلام امر مطاع شهریار برای اجرای مراسم سوگند شرفصدور یابد .

ـ البته این تشریفات‌انجام خواهدشدزیرا خودتان چنین‌خواسته‌اید. امابعداز اتمام یك دادرسی وداوری که درپیش داریم . ازشما خواهش

میکنم .درین‌جلسه جزو قضات وشهود یاداوران دادگاه باشید .

درینوقت سلطان روبه امیر شاهین نموده گفت:

ـ شماهم باید سری بخانه وخانوادهٔ خودتان‌بزنیدتابعدابتفصیل در بارهٔ ماموریت شما گفتگو کنیم . گویا شنیده‌اید پسرتان کسالتی‌دارد.

امیرشاهین از این عبارت یکه‌ای خورد و چون از اشارات درباریان که‌باقیافهٔ ترحم آمیز باو مینگریستند دستخوش اضطرابی شده‌بوداز حضور سلطان مرخص شد ورفت . شاه امیر قادر رامورد نوازش قرار داد وباتفاق او گردش‌کنان بطرف پارك رفت.

فصل سی‌ام

عیادت

مساعی امیرشاهین برای اینکه بتواند فرزند دلبندش راولوباعبارتی کوتاه بسخن گفتن وادار سازد بی‌نتیجه ماند.پدر بیچاره‌باوجودخستگی مفرط بی‌آنکه فرصتی برای استراحت وستردن غبار راه بدست آورده باشد مدتی دربالین فرزند تلاش وکوشش نمود تاشاید یك کلمه و یایك ندا ازشهریار بشنود ولی جوان بیمار همچنان دیدگان‌برهم‌نهاده بود وحالتی شبیه به‌اغماء وبیهوشی داشت . چهرهٔ استخوانی جوان وحشت‌آور ـ زرد و نحیف بود و بااین حالت ناتوانی والم‌انگیز درست مانند کسی بود که براثر عدم دسترسی به‌قوت و غذاقوای خودرا از دست داده ودر آخرین لحظات زندگی بامرگ در جدال باشد . وقتی امیراز این اقدامات نتیجه نگرفت بادیدگانی اشکبار از بالین بیمار برخاست واز اطاق خارجشد . در راهرو بحال ضعف وبیحسی برزمین نشست. شهبانو بکمك خدمتکاران امیررا باطاق مجاور برد و پس‌از اینکه‌حالش رامساعد دید تمام جریانات‌ومشاهدات‌پانزده روزهٔ خود وعیادت‌پزشکان وبکاربستن دستورهای همهٔ آنان همچنین جلسات مشاورهٔ طبی‌وبالاخره کلیهٔ حوادثی را که اتفاق افتاده بود برای همسرش نقل کرد و نیز موضوع شکایت بدربار و تفصیل تشکیل محاکمه وماجرای پیداشدن پزشك جوان بخارائی وانتقال جسداحمد شیرازی‌بازرگان‌رااز گورستان بشهر و مداوای او همه و همه‌را بدقت شرح داد . امیرکه‌باششدانك حواسش بسخنان‌شهبانو گوش میداد وقتی سخنان همسرش به‌پایان رسید گفت:

چرچیل دستور شکار موسولینی را صادر ...

۹۵ ساعت آخر عمر موسولینی

ترجمه: احمد مرعشی

بقیه از صفحه ۱۱

باید بهر نحوی که هست از غارت یا آسیب دیدن و یا از حمل و انتقال آنها درآخرین دقایق به آلمان جلوگیری بعمل آورد .

چهار ماه بعد ، یعنی موقعیکه نیروهای متفقین جبهه (آپه‌نین) را گشودند کمیته نجات بخش شورشیان ایتالیای علیا ، تحت مخابره‌رمز رادیو (نمره ۵۲ اندازه ۸۱ فوری) که از جانب ستاد مشترك متفقین محاصره شده بود سفارش زیر را دریافت کردند :

ـ «ستاد مشترك متفقین مایل است بداند در صورت یك تسلیم بلاشرط فوری یا سقوط بموقع دستگاه آیا نقشه‌و تصمیمی برای جلوگیری از فرار یا انتقال اسنادو مدارك از مرز های سویس ـ ایتالیا تکرار میکنیم سویس ـ ایتالیا اتخاذ کرده‌اید یا میتوان کرد ؟ ...اگر نقشه‌ای در دست ندارید خواهش میکنیم فوری اقدام کنید. درصورت لزوم این ستادرا درجریان نقشه‌تان بگذارید. تکرار میکنیم در صورت لزوم تائید مضمون رمز را انتظار میکشیم »

چرچیل بیش ازهمه برای رسیدن به‌مدارك موسولینی تلاش میکرد . ولی البته نه بخاطر اینکه آن‌مدارك را برای محکوم کردن جنایتکاران جنك فاشیست به پیشگاه یك دادگاه بین‌المللی عرضه کند بلکه بخاطر آنکه آن مدارك را ازگردش خارج کرده و درگاو صندوق خود برای همیشه از انظار مخفی نماید .

چرچیل چه‌علاقه‌ای به‌این مدارك داشت ؟ چرا برای بدست آوردن آنها سرو دست میشکست ؟ هنوز جواب قطعی باین سئوالات نمیتوان داد. آنچه که در زیر میخوانید احتمالات قریب به یقین است .

قسمتی از اسناد مورد علاقه چرچیل ظاهرا نامه‌هائی بود که‌بسال ۱۹۳۵ یعنی‌سال‌حمله ایتالیابه‌حبشه اوبرای موسولینی فرستاده و درآن نامه ها به پیروزی ایتالیا اظهار امیدواری کرده و شرط بیطرفی بریتانیا را درآن جنك موافقت موسولینی با ایجاد یك منطقه نفوذ برای بریتانیا در حبشه قرار داده. بود چرچیل میخواست بهر نحوی بود این نامه ها را بدست آورد . تا مبادا بدست غیر افتاده پرده از روی سیاست تزویر و دو روئی بریتانیا در این امر برداشته شود

از اینکه چرچیل نسبت به موسولینی نظر مساعدی داشت‌شکی نیست، او حتی علاقمندی خود را نسبت به دوچه در(خاطرات جنك) خود برملا کرده ،منتهی بازرنگی های مخصوص خود این علاقه را مثل علاقه‌ای که در اوایل نسبت به هیتلر داشته خیلی زودگذر تلقی نموده‌است .

معذالك میتوان مطمئن بود که تنها وجود همان نامه های چرچیل‌در لابلای مدارك موسولینی نبود که چرچیل را آنطور دچار ناراحتی ساخته بود بلکه بطور یقین‌مدارك فراوان دیگری هم وجود داشت‌که اگر منتشر میشد درسیاست بعداز جنك بریتانیا اثرات ناگواری‌بجای میگذاشت .

چنانکه گفتیم چرچیل قصد داشت بهر نحو و هر قیمتی که‌شده آن آرشیو را بدست آورد .

بسیاری از مورخین در این مورد هم‌عقیده‌اند که‌چرچیل نه‌تنهاقصدبه دست آوردن مدارك را داشت‌بلکه تصمیم داشت بهر نحوی که‌هست برای همیشه دهان (دوچه) را هم ببندد و این خطر را از سر راه سیاست بریتانیا برای همیشه‌برکنار سازد .

ضمن شرح تعقیب موسولینی ما بتمام اسرار و جزئیات‌این معماوقوف خواهیم یافت و خواهیم دید که‌نقشه چرچیل فقط تاحدودی بثمرمیرسد یعنی مطابق میل چرچیل‌موسولینی کشته میشود ولی آرشیو مهم او در آخرین سفر او بنحو عجیبی ناپدید میگردد .

با اینحال چرچیل دست‌بر نمی‌دارد و حتی پس از مرك موسولینی نیز در سراسر اروپا تفتیش‌مخفیانه و شدیدی رابرای پیدا کردن این مدارك که ظاهرا هر قطعه‌اش‌بدست کسی رسیده بود آغاز میکند. مثلا می‌بینیم در حالیکه هنوز دود جنك فرو ننشسته بود ناگهان سرو کله چرچیل در کومرزه پیدا میشود ، البته ظاهرا بعنوان گذراندن اولین مرخصی و کشیدن اولین نفس راحت پس از شش سال جنك . هر روزه کلاه لبه پهن آفتابی‌اش را بسر میگذاشت ،سه پایه‌وبوم‌نقاشی‌اش‌را درمحل‌قشنگی‌پابرجا میساخت‌سیگار معروفش رابگوشه دهان میگذاشت وقلم مو در رنك میزد .

در حالی که اگر راستش را بخواهید چرچیل برای نقاشی به کومرزه نیامده بود، و در آنجا کار بسیار بسیار واجب تری داشت، در آنجا کابیتن جونسون جاسوس معروف انگلیسی عضو سکرت سرویس) که حداقل چهار جاسوس دیگر نیز زیر دست داشت مرتبا با چرچیل‌تماس داشت وباوی‌ملاقات می کرد . زیرا کاپیتن جونسون پس از جستجو های زیاد موفق‌شده بود در انبار اداره آتش نشانی کومو صندوقچه خاك گرفته‌ای راکه محتوی قسمتی از مدارك مزبور بود پیدا کند . ولی چرچیل و جونسون‌خیلی زود امیدوار شده بودند زیراوقتی باولع هرچه تمامتر، صندوقچه را بتصرف‌در آوردندودرش راگشودند

ناتمام

پارتیزان‌های مسلح‌کمیته نجات بخش‌ایتالیا تمام راههای فرار را برروی موسولینی بسته بودند ودستورداشتند کیف مرموز «دوچه» را بهرقیمتی هست بدست آورند

آزمایشهای اتمی

انبار های بمب اتمی را نمیتوان نگاهداشت ، یعنی بمبهای انبار شده در آنها باید مصرف شود ! اینست سخنی که آقای خروشچف نخست وزیر دولت اتحاد جماهیر شوروی سوسیالیستی طرفدار صلح و خلع‌ـ سلاح در مراسم جشن انقلاب اکتبر بیان کرده است . و مدلول بیان وی اینست که آزمایشهای اتمی ادامه پیدا میکند و دولت شوروی آنچه در انبار های خود از بمبهای اتمی تصور میکند «مازاد» دارد در جو زمین منفجر مینماید ، بدیهی است این رویه ضد بشری بخودی خود دول بزرگ جهان آزاد را ملزم می نماید برای حفظ موجودیت ، آزادی استقلال و شرف وحیثیات انسانی خویش بمسابقه تسلیحاتی کشانده شوند . و این امر که عملا در فعالیت های دول آزاد جهان مشهود است با پیشنهاد خلع سلاح کامل آنطورکه دولت شوروی میخواهدو نه آنطور که سایرین سیستم کنترول و بازرسی بین‌المللی راپیشنهاد میکنندمتناقض است عمل دولت شوروی در آزمایش های مداوم و مستمر بمبهای اتمی بادعوی صلح خواهی و بشر دوستی مغایرت تام دارد و اینکاری که دولت شوروی بادامه آن اصرار ورزیده و استمرار دارد کاملا نقطه مقابل سخنان زمامداران شوروی است که ادعا داشتند و دارند که نسبت به تعهدات والتزامات بین المللی وفادار هستند ، همین دیروز بود که مجمع عمومی سازمان ملل متحد قطعنامه‌ای را باتفاق آراء باستثنای آراء بلوك کمونیست تصویب کرد که از آزمایش های اتمی خود داری شود . و در همان جلسه نماینده دولت اتحاد ـ جماهیر شوروی علیه قطعنامه مزبور بیاناتی ایراد کردکه مدلول آن‌این‌بود که‌دولت شوروی علیرغم تصمیم‌مجمع عمومی سازمان ملل متحد و علیرغم مقررات منشور سازمان ملل که تعهد اجرای آنرا کرده است بآزمایشهای اتمی خود ادامه خواهد داد و اعتنائی بمفاد قطعنامه مزبور نخواهد کرد

این مخالفت صریح وجدی معنایش جز این نیست که دنیای بشریت بازگشت بهمان‌دوران وحشت وترروری کرده است که «فاشیزم» در سال‌های پیش از بروز جنگ دوم بوجود آورد و با اعمال فشار و زور گوئی و تهدید وعدم اعتنا بتعهدات و التزامات بین المللی و قول ها و قرار داد های خود میخواست اراده خود را برسایر ملل تحمیل کند اختلافات ایده ئولوژیك و نظام سیاسی و اجتماعی فاشیزم و کمونیزم به هیچوجه ماهیت این رویه ضدبشری و ضد آزادی ملل را تغییر نمیدهد وبلکه چون از زاویه جهان بین‌بررسی کنیم رویه کمونیزم را بمراتب خشن تر و ضد انسانی تر از فاشیزم می بینیم عدم اعتناء بافکار عمومی ملل جهان و بمقررات منشور سازمان‌ملل متحد و ایجاد محیط رعب و وحشت بمنظور تحمیل اراده و مقاصد یك دولت و یا بزعم دولت شوروی یك اردوگاه بر سایر ملل دنیا جز رویه دیکتاتوری فاشیستی چه‌نامی میتواند داشته باشد ؟

بمبهای اتمی در انبار ها پر شده و آقای خروشچف عقیده دارد که باید مصرف گردد و یکی از طرق مصرف آن انفجار آنها در جو زمین باسم آزمایش و باراندن خاکستر مرك برسر ملل و توده های بشری می باشد .

استالین اشتباه نکرد

بقیه از صفحه ۵

در شوروی تصمیمات را فقط‌چند نفری میگرفتند و حتی بعدا یکنفراتخاذ میکرد .

موریس‌تورز گفت دردوران استالین یك کمیسیون سه نفری در پنهان تصمیم میگرفت ، افراد را بازداشت میکرد، بدون محاکمه محکوم مینمودو سپس آنها را دسته جمعی اعدام‌میکرد بدون آنکه سایرین وحتی افراد کمیته مرکزی حزب کمونیست شوروی از این اقدامات مطلع گردند .

بیانات تورز پاسخ به‌هزاران نفر از مخالفین حزب کمونیست فرانسه‌بود که‌اخیرا سئوالات بیشماری از کادر رهبری در مورد روش حزب کمونیست فرانسه نسبت به‌فرد پرستی میکردند .

موریس تورز افزود خوشبختانه نبرد بر ضد فردپرستی و استالین پرستی در حزب کمونیست فرانسه با استقبال پرشوری روبرو شد و فقط عده معدودی نتوانستند ماهیت این‌نبرد رابدرستی درك کنند .

موریس تورز انتقال جسد استالین را ازآرامگاه میدان سرخ ستوده و گفت :

استالین هرگز شایستگی آنرا نداشت که در کنار لنین بخواب ابدی فرو رود تصمیم کنگره بیست و دوم حزب کمونیست شوروی در اینمورد تصمیمی بس‌عاقلانه بود وتمام‌کمونیست های واقعی جهان از آن پشتیبانی کردند تنها دارو دسته انور خوجه در آلبانی نتوانستند هنوز ماهیت نبرد بر ضد فرد پرستی را درك کنند وبراهی پیروزیهای ملت شوروی را از آن‌یك شخص بدانیم .

انتقاد ازچین وآلبانی

موریس تورز آنگاه روش چین و آلبانی را شدیدا محکوم نمود . وی گفت شایسته نبود که رفقای حزب کمونیست چین در کنگره بیست ودوم رفیق خروشچف را بخاطر نبردی که برضدفرد پرستی آغاز کرده‌است مورد حمله قرار دهند .

موریس تورز سپس گفت‌خوشبختانه حزب کمونیست فرانسه بنحوشایسته‌ای دکترین مارکس ولنین را غنی کرده است .

اجتناب از جنك

وی افزود درسال ۱۹۴۹ که فرد پرستی به نقطه اوج خود رسیده بود واحزاب کمونیست جهانی در برابر نظریات استالین خاموشی رابرگزیده بودند حزب کمونیست فرانسه اعلام کرد که جنك اجتناب پذیر است

موریس تورز گفت پس از یازده سال امروز احزاب کمونیست جهان در این امر متفق‌القولند که جنك اجتناب‌پذیر است در حالیکه مادر آنروز در شعار خود تنها بودیم .

موریس تورز سپس ضمن پاسخ به کسانی که‌اورا ترویج دهنده فرد پرستی در حزب کمونیست فرانسه میدانند گفت :

ماهرگز قوانین حزبی را زیر پا نگذاشته‌ایم .

کنگره حزبی مرتبا تشکیل شده و کمیته مرکزی نیز بجلسات خودادامه میدهد .

موریس تورز گفت‌اما ازسال ۱۹۳۹ تا۱۹۵۲ هرگز اصول کمونیستی در حزب کمونیست شوروی‌رعایت نگردید یابهتر گفته شود سوسیالیزم دراین مدت از شوروی رخت بربست‌موریس تورز گفت من زمانیکه برای اولین‌بار بدبیر کلی‌حزب کمونیست فرانسه انتخاب شدم گفتم که باید دهانهارا گشود، باید حرفزد وباید انتقاد کرد نباید گذاشت که افراد حزبی بصورت آدمك های چوبی درآیند که میلیونها نفر انسان واقعی آنرا محکوم کرده‌اند ادامه میدهند .

موریس تورز به تصمیم پرزیدیوم حزب کمونیست شوروی درمورد تغییر نام شهر استالینگراد اشاره کرده و گفت هر چند که نام استالینگراد احساسات‌بخصوص را درمابرمیانگیزد معذلك ما تصور میکنیم نبرد قهرمانانه ارتش سرخ و مردم استالینگراد برای نجات این شهر پرافتخار برتر از آن باشد که نام شخص استالین همچنان روی این شهر باقی بماند .

موریس تورز افزود هنگامیکه ما به شایستگی بزرك استالین‌میاندیشیم ومجبور هستیم که از این شایستگی تمجید کنیم دوچار اندوه میشویم .

ما امروز به جنایاتی که استالین انجام داده آگاه میگردیم و از اینکه سالها او را میستودیم شرمنده‌ایم .

موریس تورز آنگاه گفت جای بسی تاسف است که استالین شیوه فرد پرستی را در احزاب کمونیست‌جهان بدعت گذارد .

اما جای بسی خرسندی است که احزاب کمونیست جهان خیلی زود بزیانهائی که فردپرستی برای سلامتی احزاب پیش‌رو دربر دارد پی‌بردند .

فردپرستی قدرت خلاقه و انتقاد را از افراد حزبی سلب میکند و آنها را تبدیل به یك ماشین ساده‌میسازد

دبیرکل حزب کمونیست فرانسه افزود متاسفانه باید اذعان کرد که اینك بسیاری از کادرهای حزبی و دولتی شوروی دچار بیماری‌فردپرستی هستند و بهبود آنها وباز گرداندن قدرت انتقاد وکار خلاقه باین کارها مدتها وقت لازم دارد .

موریس تورز گفت استالین‌برابری درحزب و دولت شوروی را نقض کرد وآنرا زیر پا گذاشت و افسوس که باین عمل او نمی توان نام اشتباه داد بلکه تنها میتوان کلمه جنایت را بکار برد .

دبیر کل حزب کمونیست شوروی افزود برای احترام گذاشتن به‌نظریات مارکس و لنین صحیح نیست که

خوابانیدن وسایل

بقیه از صفحه ۵

آنگاه آقای سرگرد گل تپه معاون انتظامی راهنمائی ورانندگی پیرامون پیش آمدهای ناگوارناشی از تخلف رانندگان تاکسی اظهار داشت :

اگر آقایان مقررات راهنمائی و رانندگی را اجرا نکنند شدت عمل بیشتری از طرف‌ماموران نشان داده خواهد شد .

آقای سرگرد گل تپه سپس دستورات رئیس شهربانی‌را باطلاع رانندگان متخلف رسانید و یادآور شدکه از این پس بدستور ریاست شهربانی کسانیکه از رانندگان شکایت میکنندهمراه آنان بدادگاه اعزام می شوند تا شخصا هنگام رسیدگی بشکایا ت‌حضور داشته باشند .

وی افزود ، اهالی تهران عموما از آقایان رانندگان تاکسی های‌بنز شکایت دارند .

رانندگان‌باید برای گرفتن‌مسافر کاملا سمت راست خیابان توقف کنند ، دوبله اگر بخواهند مسافر بگیرند یاوسط خیابان برای‌ربودن مسافر ترمز کنند با آنها مطابق مقررات رفتار خواهد شد و اگر تخلف های رانندگان تکرار شود برای بار سوم پلاك اتومبیل های تاکسی آنها تبدیل بشخصی‌خواهد شد .

آگهی مزایده موقوفه

اداره اوقاف تهران سیزده قطعه زمین موقوفه‌نایب عبدالمحمد واقع در صاحبقرانیه را بمنظور احداث ساختمان که اعیان متعلق بمستاجر خواهدبود بمدت پنجسال با حداقل اجاره بهای سالیانه که صدی شش ارزش زمین است از طریق مزایده باجاره‌واگذار میکند داوطلبان اجاره بایستی باتوجه‌به آگهی تفصیلی مبلغی راکه تعیین‌شده برسم سپرده بحساب شماره ۹۴۰۲۸ بانکملی بازار بسپارند و پیشنهاد خود را باقبض سپرده درپاکت سربسته تا پایان وقت اداری روز چهارشنبه ۶ دی ماه ۴۰ بدفتر کل اوقاف تسلیم و رسید دریافت دارند . پیشنهادهای رسیده در روز پنجشنبه ۷ دی ماه ۴۰ ساعت ۱۰ صبح در اداره اوقاف تهران خوانده میشود . برای کسب اطلاع ازشرایط مزایده به‌آگهی تفصیلی‌یا بدفتر کل اوقاف مراجعه نمایند .

رئیس اداره اوقاف تهران

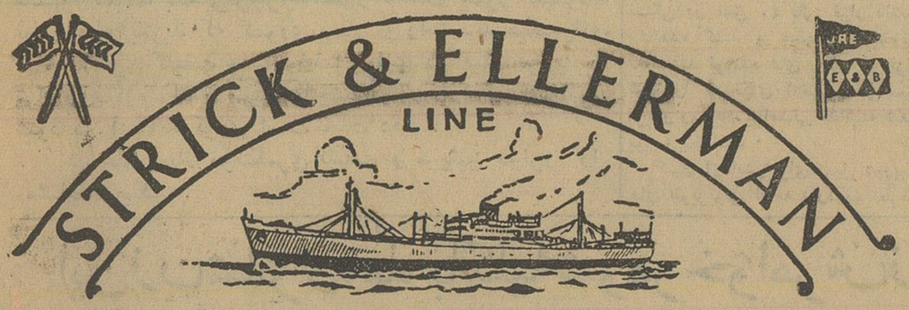

خط کشتیرانی استریك والرمن

حالت کشتیهای استریك‌والرمن‌در بنادرایران ـ تاریخ ۲۶ر۱۱ر۱۹۶۱

نام‌بندر نام‌کشتی تاریخ‌ورود تقریبی تاریخ‌تخلیه و حرکت

بندرعباس سیتی‌اف‌شیکاگو درحدود ۲۴ نوامبر برای تخلیه به‌بندر میرسد

بوشهر باردستان در حدود ۱۳ دسامبر برای تخلیه به‌بندر میرسد

بندرشاهپور
تانگستان در حدود ۱۹ نوامبر برای تخلیه به بندر میرسد
باردستان درحدود ۲۰ نوامبر « « « «
خوزستان درحدود ۲ دسامبر « « « «
سیتی‌اف شیکاگو درحدود ۱۳ دسامبر « « « «

خرمشهر
گلستان (برای‌بارگیری) درحدود ماه نوامبر یادسامبر برای بارگیری به‌بندرمیرسد
رجستان (برای‌بارگیری) درحدود ماه دسامبر « « « «
اردگروم درحدود ۲۵ نوامبر برای تخلیه به بندر میرسد
آورستان درحدود ۲۶ نوامبر « « « «
تانگستان درحدود ۶ دسامبر « « « «
رجستان درحدود ۱۸ دسامبر « « « «
خوزستان درحدود ۱۸ دسامبر « « « «
سیتی‌اف شیکاگو درحدود ۱۸ دسامبر « « « «
باردستان درحدود ۲۵ دسامبر « « « «
سربستان درحدود ۳ ژانویه۱۹۶۲ « « « «

برای سایر مشخصات به‌آدرس زیر مراجعه فرمائید :

فرانك س استریك وشرکاء (بصره) محدود

تهران ـ خیابان فردوسی شماره ۷۵ و ۷۷ تلفن شماره ۴۵۳۵۷ و ۴۰۴۱۹

خرمشهر ـ صندوق پستی شماره ۲ تلفن شماره ۲۸۴۶

آ ـ ۲۸۸۲۴

نمایشگاه: شرکت میلان اول ایرانشهر تلفن ۴۹۲۷۸

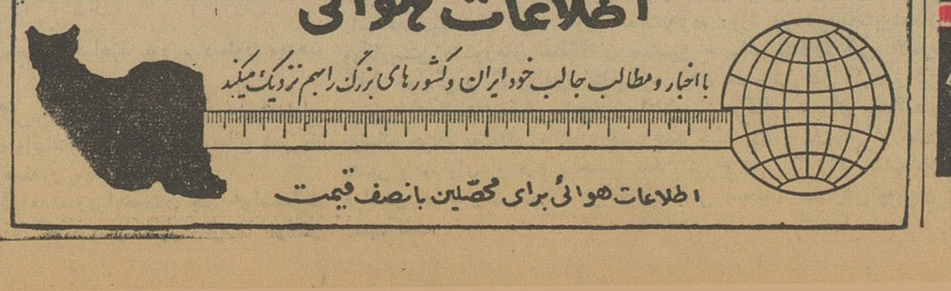

امروز آرامش بازپرسی شد

آرامش پس‌از خروج از جلسه بازپرسی به سئوالات خبرنگاران پاسخ‌میدهد

بقیه ازصفحه اول

ابتهاج از او سئوال کرده بودند گفت: من با آقای ابتهاج خصومتی ندارم‌پس از آنکه آقای آرامش باطاق بازپرس رفت در اطاق بسته شد و تحقیقات از وی‌شروع گردید .

نیمساعت بعداز ظهر امروز تحقیقات از آقای احمد آرامش خاتمه یافت و وی‌از اطاق بازپرسی خارج شد .

آقای آرامش موقع‌خروج ازبازپرسی بخبرنگاران‌گفت همانطور که بارها گفته‌ام من مدعی آقای ابتهاج نیستم بلکه مدعی خلاف کاریهای سازمان برنامه هستم سپس آقای آرامش‌علاوه کرد درگزارشی که من قبلا راجع به سازمان برنامه داده بودم نکات‌مبهمی وجود داشت‌که امروز دراطراف آنها توضیحاتی ببازپرس دادم

سئوالات بازپرس از آقای آرامش و جوابهای ایشان قریب ده صفحه بود و آقای‌نصیری بازپرس پرونده آقای ابتهاج آخر وقت امروز بخبرنگار ما گفت . تحقیقات از آقای آرامش ظرف‌چند روز آینده ادامه خواهد یافت .

حسن نیت دارد

امروز آقای دکتر شاهکار وکیل مدافع آقای ابتهاج مدت سه ساعت باموکل خود دربازداشتگاه ملاقات ومذاکره نمود .

وکیل مدافع آقای ابتهاج درباره ملاقات دیروز خود با آقای نخست‌وزیر بخبرنگاران گفت : من در این‌ملاقات در باره وضع آقای ابتهاج بطور خصوصی صحبتی نکرده‌ام ولی بطور کلی درباره آقای ابتهاج‌نیز صحبت هائی بمیان آمدو من دراین ملاقات استنباط کردم که آقای نخست‌وزیر شخصا درمورد آقای ابتهاج حسن‌نیت دارد.

آقای دکتر شاهکار سپس اضافه کرد : من با دلائل لازم بموقع‌خودثابت خواهم کرد‌که اتهام تصرف غیر قانونی متوجه آقای ابتهاج نیست و اوکلیه کارها را بر طبق قانون انجام داده‌است

جلب بازپرس شهرداری

امروز آقای بیگدلی بازپرس پرونده شرکت واحد دستور جلب آقای احمد سپه زاد بازرس شهرداری تهران را باتهام سوء استفاده در پرونده شرکت واحد صادر کرد .

قرار یك‌میلیون ریال

امروز از طرف آقای بهنیا بازپرس دیوان کیفر ، آقای جواهری رئیس سازمان مبارزه با مواد مخدره شاهرود باتهام حیفو میل‌در تریاکهای‌مکشوفه موردتحقیق قرار گرفت و پس ازخاتمه تحقیقات باقرار یك میلیون ریال‌کفیل آزادشد .

بازپرسی از متهمین وزارت راه

صبح امروز آقای مهندس‌کریم رئیسی عضو عالیرتبه راه‌آهن که قبلا از طرف آقای چرمچی بازپرس دیوان کیفر احضار شده بودبه دیوان کیفر آمد و بازپرس شروع به‌تحقیقاتی از وی نمود .درسه روز اخیر آقای چرمچی از آقایان مهندس صوفی ، مهندس گروگان معاون وزارت راه و رئیس کل سابق راه‌آهن در مورد این پرونده تحقیقاتی کرد و درباره هریك ۹ میلیون تومان قرار کفالت صادر کرده بود . آقای مهندس کریم رئیسی سومین متهم این پرونده است .

خبرنگارما گزارش میدهد که‌ازطرف بازپرس پرونده وزارت راه و راه آهن عده‌ای از مسئولین مالی و کارپردازی گذشته راه‌آهن به بازپرسی احضار شده‌اند د رمیان احضارشدگان نام چند نفر از مهندسین راه‌آهن نیز برده میشود.

تحقیق در پرونده شهرداری

گزارش خبرنگارما حاکیست آقای قائمی بازپرس دیوان کیفر که پرونده آقای فرود و شهرداری را رسیدگی میکند از صبح‌امروز تحقیقات خودرا ادامه داد. امروز آقای شیرخانی‌معاون‌سابق‌شهرداری (درزمان تصدی آقای ذوالفقاری) به‌بازپرسی آمد و تحقیقاتی ازوی بعنوان مطلع بعمل آمد .

دردیوان کیفر گفته می‌شود که در حدود ۱۴ نفر از مسئولین گذشته شهرداری ببازپرسی خوانده‌شده‌اند که چند نفراز آنها‌بعنوان‌مطلع‌وچند نفر دیگر بعنوان متهم احضار گردیده‌اند .

متهم بنام متهم احضار شد

گزارش خبرنگارما حاکیست که‌دیروز مامورین‌دیوان‌کیفر برك احضار آقای متهم شهردار اسبق تهران را که در آن قید شده بود سه روز پیش از رویت بامضاء‌آقای متهم رسانده‌اند . وی صبح‌روزچهار شنبه آینده (پس‌فردا) ببازپرسی خواهدآمد.احضاریه‌ایکه‌برای آقای متهم فرستاده شده ویرا بنام متهم خواسته‌اند .

پرونده وزارت پست و تلگراف

امروز شایع بود که قسمتی از سوابق مربوط به‌سوء جریانات سابق وزارت پست و تلگراف نزد آقای نورالدین الموتی وزیر دادگستری فرستاده شده‌است .

این سوابق از بازرسی کل‌کشور پس از تهیه گزارش بازرسان مامور در پست و تلگراف تهیه‌شده است .

چندی قبل آقای قائمی بازپرس دیوان کیفر قسمتی از این سوابق را مورد رسیدگی قرار داد و برای تکمیل تحقیقات مجددا به‌بازرسی کل کشور فرستاد . پرونده های مذکور مربوط به‌سوء جریانات در مسئله حمل و نقل پستی ، انعقاد قرارداد درباره دستگاه ۱۸۰ هزار شماره‌ای تلفن و تخریب محل‌سابق ساختمان پست و تلگراف است .

گزارش خبرنگارما حاکیست که در پرونده تخریب ساختمان قدیمی پست و تلگراف سوء جریاناتی‌وجود داشته و بجای گرفتن مبالغی در برابر مصالح ، دروپنجره و شیشه و چوب‌ساختمان فعلی دولت از متصدی تخریب ، مبلغی نیز بوی پرداخته‌اند .

آقای وزیرداد گستری درباره‌این پرونده به‌خبرنگارما گفت احتیاج به‌فرستادن این پرونده ها نزد وزیر دادگستری نیست وهرپرونده‌ای وجود داشته باشد از مجرای خود مورد مطالعه مراجع قانونی قرار خواهدگرفت .

کشتار گاه باید مستقل شود

بقیه ازصفحه اول

و ترتیب خاصی مانند سازمان آب و برق اداره نمایند.

فکر تشکیل شرکت

در شهرداری اکنون فکرتشکیل شرکت گوشت هم‌دنبال میشود ، یکی از مقامات موثر شهرداری گفت تنها راه نجات شهر تهران‌از مشکل گوشت‌تشکیل شرکت‌تولید و توزیع گوشت است . ولی این مقام اضافه کرد در سابق‌باندازه‌ای در شرکت گوشت خرابکاری‌بعمل آمده که در حال حاضر کسی جرئت طرح‌چنین پیشنهادی رابخود نمیدهد .

شهردار تهران امروز گفت تمرکز تمام امور در کادر محدود شهرداری موجب مشکلات زیادی است و اعلام کرد که شهرداری برای امور گوشت و اداره‌میدانها نقشه صحیحی تنظیم کرده است. اداره کشتارگاه‌پس‌از استقلال خود امور پرورش دام و تشویق تولید - کنندگان و چوبداران را بعهده گرفته و از محل وصول عوارض مربوطه اقدام بتاسیس سرد خانه خواهد کرد .

معامله نقدی

مقامات شهرداری میگویندقسمت عمده‌مشکلات گوشت ناشی‌ازسیستم ناصحیح کار ومعامله در کشتارگاه است ،اکنون چوبدار با زحمت فراوان احشام را از بازار های‌اقصی نقاط‌کشور بتهران‌می‌آورد وهمینکه احشام پا بمیدان کشتارگاه می - گذارند خریدار تسلط خودرانسبت بمال خود از دست میدهد، عده‌ای که فاقد سرمایه هستند گوسفند را در میدان نسیه خریداری کرده و پس از پانزده روز پول آنرا بچوبدار میدهند ، چوبداران که عموما افراد ساده و کشاورزان‌نقاط مختلف کشور هستند روز ها و هفته ها د رمیدان سرگردان شده و چه بسا که موفق بدریافت پول احشام خود نیز نمیگردند ، همین وضع و سایر ناراحتی هائی که هنگام کشتار و در کاروانسرا های اطراف‌میدان برای چوبداران پیش می آید عامل اصلی مشکل‌گوشت در تهران است . در ظرف مدت پنج‌سال گذشته جمعاچهارده میلیون تومان پول چوبداران بوسیله برخی از کشتارکنندگان حیف ومیل‌شده و ضربه بزرگی بامر تولیدوپرورش دام وارد آمده‌است.

اقدامات جدید

شهرداری تهران اکنون در کشتارگاه تهران همه روزه‌بوسیله بلندگو هائی بزبان های ترکی و کردی و فارسی بچوبداران اعلام میکند که معامله را بطور سرپائی و نقدی انجام دهند ولی با این حال وجود رابطه ها و دلالان در میدان و همچنین کشتار کنندگان بدون سرمایه موجب بوجود آمدن مهمترین مسئله‌روزو مشکل‌گوشت شده است و شهرداری در نظر دارد بطور کلی از عمل افرادی که سرمایه کافی ندارند جلوگیری نماید و این امر را با استقلال‌اداره کشتارگاه اعلام خواهد کرد .

تمرکز میدانها

در شهرداری طرح دیگری مبنی بر تغییر وضع میدانهای خواربار در دست تنظیم است ، بطوریکه مطلعین امور خواربار میگویندعلت گرانی نرخ خواربار و تره‌باروجود دست های واسطه‌و زائد در میدان است برا ی‌اینکار در شهرداری شورائی بنام شورای عالی خواربار تشکیل شده و در این مورد با شهرداری مشورت مینماید .

قیمت ها طبیعی نیست

درباره قانون عرضه و تقاضا هم باید گفت که این‌قانون در میدان حکمفرماست زیرا در بازار میدان انحصار حکمفرما است و طبیعی است قانون عرضه و تقاضادرمحیط انحصاری بدون اثر است ،درمیدان عده‌ای هستند که‌کالا ها و اجناس را پیش خرید میکنند این افراد مانند صرافان‌قدیم‌به‌تولید کنندگان وام میدهند و با این ترتیب ازلحاظ اقتصادی آنها را بزیر سلطه خود درمی آورندوتولید کنندگان بدون چون و چرا از نظریات میدان‌داران متابعت میکنند و همین‌واسطه ها هستند که نرخ را بر میدان تحمیل میکنند .

اجناس و کالا ها در میدانهای تهران بسرعت دست‌بدست میگردد و در آن واحد ممکن است جنس معینی بیش از پنج دست بگردد و بر اثر حکومت یك چنین وضعی‌در میدان یکدانه پرتقال که هزینه تولید آن بیش از دو ریال نیست در بازار بپانزده ریال فروخته می شود ویا انار کیلوئی دو ریال به هیجده ریال فروخته میشود ودراثر وجود همین عوامل است که قیمتها در میدانهای شهر طبیعی نیست و نیمی از قیمت کالا ها بطورمصنوعی برای تامین منافع عده معدودی‌بالا میرود .

یك مقام مطلع در شهرداری گفت طبق طرح جدید کلیه میدانها در یك‌نقطه معینی‌متمرکز خواهندشد و شورای عالی خواربار ضمن‌نظارت بر امور میدانها کلیه دست های واسطه را که موجب گرانی‌وترقی قیمتها میشوند از میدان اخراج خواهد کرد .

شورایعالی گوشت

شهرداری تهران امروز در مورد تشکیل شورای عالی گوشت که طبق تصویبنامه دولت‌بوجود می - آید اعلام کرد که همکاری این شورا با اداره کشتارگاه موجبات بهبود وضع گوشت تهران و شهرستانها را فراهم خواهدساخت.

دولت با کمك صاحبان کارخانه‌ها

بقیه از صفحه اول

میکند که هدف اساسی دولت این است که‌با آغاز بعضی فعالیت های ساختمانی اولا عده زیادی از کارگران ساختمانی که بعلت رکود کار های ساختمانی بیکار شده‌اندوباره مشغول کار شوندوهم‌وضع کار تولیدکنندگان وتهیه کنندگان مصالح ساختمانی‌که رونق کارشان بستگی به کارهای ساختمانی دارد بهبود یابد وهم‌عده زیادی از کارگران که فعلابی‌مسکن هستند واجاره سنگینی میپردازند درخانه‌های مناسب وارزان سکونت نمایند .

برای این‌منظور دیروز کمیسیونی باحضور آقای دکترامینی نخست‌وزیر وآقایان خسروانی وزیرکار وسلمان اسدی مدیر عامل‌بانك رفاه کارگران وچند تن ازمدیران کارخانجات بزرك وبعضی ازکارشناسان اقتصادی‌تشکیل واین‌مسئله بطور اساسی مورد بررسی قرار گرفتو آقای نخست‌وزیر تاکید شاهنشاه و تصمیم دولت را درزمینه تهیه خانه برای کارگران باطلاع کمیسیون رسانید و گفت که مطالعات مربوط باینکار باید بدون معطلی‌انجام شده ونتیجه آن گزارش داده شودتا هرچه زودتر اجرا شود .تا دولت با کمك‌به صاحبان کارخانه‌ها وبوسیله آنها هم‌برای کارگران‌خانه‌های مناسب بسازدو هم‌از اینطریق گروه کثیری‌از مردم بکار گمارده شوند ورونقی در کاروبارشان پیدا شود .

امروز خبرنگار ما با چندتن از اعضای کمیسیون و صاحبان صنایع تماس گرفت .

اظهارات وزیر کار

آقای خسروانی وزیر کار دراین مورد اظهار داشت : هدف دولت‌بپیروی ازاوامر شاهنشاه اینست که مسئله مسکن که‌در حال حاضر برای کارگران وضع غامضی پیدا کرده‌است حل شود، بهمین جهت این طرح با نهایت دقت و شدت دنبال خواهد گردید .

ما در نظر داریم بتناسب وضع کارگران و کارخانه‌ها ،دوسری‌خانه احداث کنیم .

سری اول خانه‌های سازمانی‌خواهد بود که دراختیار عده‌ای از کارگران کارخانه‌های نقاط دورافتاده از مراکز شهرها گذاشته خواهدشد و برای این خانه‌ها اجاره مختصری اخذخواهد شد ،این خانه‌ها در زمین هائی که دراطراف کارخانه ومعمولا متعلق به صاحبان کارخانه ها میباشد ساخته میشود .

قسمت‌دوم خانه‌هائیست که‌بصورت محله کارگری ایجاد میشود ، این خانه‌ها بصورت شهرهای کوچك و گروههای مجهز به پارك و محل‌تفریح و سایر لوازم ضروری زندگی ساخته میشود . البته در تمام این مسائل‌باید نهایت دقت و مطالعه صورت بگیرد و امیدواریم بتوانیم در این امر مهم موفقیتی بدست آوریم

اظهارات مدیر عامل بانك رفاه کارگران

آقای سلمان اسدی رئیس هیئت مدیرهٔ ومدیر عامل‌بانك رفاه کارگران در اینمورد بخبرنگار ما گفت فکر ایجاد خانه جهت کارگران کشور از مدت ها قبل مورد توجه اعلیحضرت‌همایونی و دولت بوده است و روی‌این موضوع مطالعات زیادی صورت‌گرفته است - ولی در سالهای گذشته بعلل مختلف اقتصادی ومالی به این‌موضوع چندان توجهی نشده است .

ولی اکنون دولت با کمك این‌بانك در نظر دارد این موضوع را تعقیب نماید -بدین‌منظور جلسه‌ای‌باشرکت آقای‌نخست‌وزیر -وزیر کار،اینجانب و مقامات مربوطه تشکیل گردید وطی این جلسه‌قرار شد با کمك مؤسسات مختلف دولتی و خصوصی اقدام‌به ساختمان یك رشته‌خانه‌های کارگری بشود برای مطالعهٔ بیشتر پیرامون این خانه‌ها سو کمیسیونی مرکب از آقایان وزیر کار -اینجانب و چندتن دیگر از مقامات مختلف باین موضوع رسیدگی میکند . این سوکمیسیون پیرامون موارد مختلف بطور همه‌جانبه مطالعه خواهد کردوپس‌از آن گزارش نهائی خودرا تسلیم آقای نخست‌وزیر خواهد نمود .

علت مبادرت بایجاد این‌ساختمانها علاوه‌بر ساختن‌خانه جهت کارگران برطرف ساختن رکود ساختمانی‌وبکار گماردن کارگران ساختمانی وبهبود کار تولید کنندگان مصالح ولوازم ساختمانی واستفاده صحیح ازوجوه‌حق بیمه کارگران بنفع کارگران است .

هزینهٔ ساختمان این خانه هادرحدود یکصد میلیون تومان پیش‌بینی میشود که‌قراراست از محل وجوه حق بیمه کارگران وبانك رفاه کارگران وسایر منابع تامین شود .

برای زمین این ساختمانها - مذاکراتی بامدیران کارخانجات‌جریان دارد تاهریك از کارخانجات بتناسب تعداد کارگرانی که‌دارند از اراضی که‌در اختیار کارخانهٔ آنها میباشد. زمین‌هائی اختصاص باینکار دهند . بااجرای این طرح‌گشایش زیادی در امور ساختمانی که بستگی زیادی ببازار کشورودارد بوجود خواهد آمدو ازطرفی یکعده از کارگران کشور صاحب خانهٔ مسکونی خواهند شد .

اظهار نظر مدیران کارخانه

مدیر یکی‌از کارخانه‌های خصوصی دراین باره اظهار داشت «رویهمرفته این اقدام بسیار بجا واساسی است وبهمین جهت هم مدتهاست که‌برخی از کارخانه‌های بزرك بتناسب قدرت مالی خود اقدام به‌تهیه مسکن برای کارگران خود کرده‌اند .

بطور قطع درصورت اجرای این تصمیم علاوه برکارگران، کارفرمایان نیز راضی خواهند شد زیرا در حال حاضر این فکر در ذهن صاحبان کارخانه‌ها ایجادشده است که‌پولهائی که بعنوان حق بیمه کارگران بسازمان بیمه‌های اجتماعی داده میشود اغلب بمصرف حقیقی خود نمیرسد ، اما طرح خانه‌سازی برای کارگران‌میتواند تا حد خیلی زیادی این فکر را از میان بردارد ، ولی از تمام این‌مسائل که بگذریم باید درایجاد ساختمان برای کارگران دقت‌های لازم بشود اولاساختمانها باید براساس‌نقشه‌هائی که خود کارخانه‌ها دارند انجام گیرد وشرایطی که کارخانه‌ها کم و بیش درمورد کارگران خود دارند محترم شمارند زیرابهرصورت ساختمان‌خانه نباید در روابط بین کارفرماوکارگران ایجاد اختلال کند .

البته اظهار نظر دقیق را باید به بعداز اعلام نتیجه درباره این منظور موکول کرد .

یکی دیگر از مدیران کارخانه‌های بزرك درمورد این تصمیم گفت « در اینکه کلیه کارفرمایان از طرح خانه‌سازی برای کارگران استقبال خواهند کرد بحثی نیست ولی باید در این کار نهایت دقت را بعمل آورد وباید اصولا دید که خانه‌ها را بایدبکارگران داد ، یا با اجاره کمی دراختیارایشان قرار داد واصولا مالکیت خانه‌ها اگر بخود کارگران واگذار نشود بایدبچه دستکاهی محول گردد ؟

سفیر ایران درسوریه

بقیه از صفحه اول

در مورد تاسیس هیئت نمایندگی سیاسی ایران در سوریه پایان‌یافته و برای سفیر جدید ایران دردمشق تقاضای پذیرش شده‌است .

ایران و سوریه تاقبل از الحاق این کشور به مصر دارای روابط دیپلماتیك بودند . باضافه میان دو کشور از نظر علائق مذهبی و فرهنگی که خاصه میان شیعیان سوریه و ایران وجود دارد ،پیوسته پیوندهای نزدیکی وجود داشته‌است

در زمینه اقتصادی نیز سالیانه‌در حدود ۵ میلیارد ریال میان دو کشور کالا مبادله میشد . لکن بعد ها این مبادلات و روابط‌دچارتضییقاتی شد و یا کاملا قطع گردید .

پنجمین کشور

پس از جدائی سوریه از مصر، ایران پنجمین کشوری بود که رژیم جدید را برپاست مامون کوزباری نخست‌وزیر سابق این کشور برسمیت‌شناخت. کوزباری چندی پیش اظهار علاقه کرد که روابط اقتصادی دوکشور ،براساس برابری دوباره برقرار گردد .

مرکز مهم سیاسی

خبرنگارما کسب اطلاع کردکه مسئله تاسیس نمایندگی ایران در دمشق ، از نظر سوابقی که وجود داشته ، باسهولت انجام خواهد گرفت و پس از رسیدن پذیرش سفیر جدید ایران ، وی به محل ماموریت خود حرکت خواهد کرد. زیرا استقرار هیئت سیاسی‌ایران در سوریه ، از نظر علاقه خاصی که ایران به‌روابط خود باکشور های عربی دارد ، بااهمیت است و دمشق یك مرکز مهم سیاسی در دنیای عرب است .

یکی از اقدامات قابل ملاحظه سفیر جدید ایران ، فعالیت برای تنظیم موافقت نامه‌های اقتصادی و فرهنگی جدید و عادی ساختن و توسعه و بسط روابط دوکشور در تمام زمینه خواهد بود .

ازصبح چهارشنبه درسینماهای تهران - خورشید - کارون

دنیائی ازشور و عشق وهیجان درشاهکار دیگری ازسینمای هندوستان

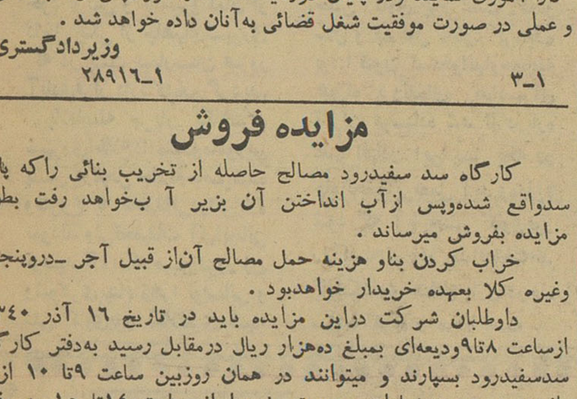

تاریخ امتحانات ورودی

داوطلبان شغل تقریر نویسی قضائی

پیرو آگهی شماره ۲۸۶۷۷ـ۴ـ ۲۰ر۶ر۴۰ بدینوسیله باطلاع کلیه‌لیسانسیه های رشته قضائی دانشکده حقوق که برای شرکت در امتحانات ورودی داوطلبان شغل تقریرنویسی قضائی ثبت نام نموده‌اندمیرساند که‌امتحانات مربوطه از تاریخ ۲۵ آذر ماه ۱۳۴۰شروع خواهد شد :

مقتضی است داوطلبان بادردست داشتن مدارك زیر .

۱ـ اصل دانشنامه لیسانس یا گواهی نامه موقت پایان تحصیلات

۲ـ اصل‌برك معافیت از خدمت نظام وظیفه یادفترچه خاتمه خدمت زیرپرچم

۳ـ یکبرك رونوشت شناسنامه

۴ـ دوقطعه عکس ۶×۴

برای اخذ معرفی نامه جهت شرکت در امتحانات تا آخر وقت اداری روز ۲۰ر۹ر۴۰ به اداره کارگزینی مراجعه نمایند کسانیکه در امتحان ومسابقه پذیرفته شوند باپایه ۴ قضائی واخذ حقوق آن باید مدت یکسال در دادگاهها و شعب بازپرسی‌شهرستانهابسمت‌مدیر دفتری‌ویاتقریرنویسی کار آموزی نمایند ودر پایان دوره یکساله کارآموزی‌پس ازاختبارعلمی و عملی در صورت موفقیت شغل قضائی به‌آنان داده خواهد شد .

وزیرداد گستری

۱ـ۲۸۹۱۶ ۳ـ

مزایده فروش

کارگاه سد سفیدرود مصالح حاصله از تخریب بنائی راکه پای سدواقع شده‌وپس ازآب انداختن آن بزیر آب‌خواهد رفت بطور مزایده بفروش میرساند .

خراب کردن بناو هزینه حمل مصالح آن‌از قبیل آجر -دروپنجره وغیره کلا بعهده خریدار خواهدبود .

داوطلبان شرکت دراین مزایده باید در تاریخ ۱۶ آذر ۱۳۴۰ ازساعت ۸تا۹ودیعه‌ای بمبلغ ده‌هزار ریال درمقابل رسید به‌دفتر کارگاه سدسفیدرود بسپارند و میتوانند در همان روزبین ساعت ۹تا ۱۰ ازبنا بازدید نموده پیشنهادات سربسته خودرا از ساعت ۱۴تا ۱۵ به دفتر حسابداری کارگاه تسلیم نمایند . پیشنهادات واصله در ساعت ۴بعداز ظهر همان روز بازو قرائت خواهد گردید . هزینه آگهی این مزایده بعهده برنده آن خواهدبود .

آ ـ۲۱۳۲۷ ۳ـ۱

را کفلر جوانان قبایل بومی را

بقیه ازصفحه اول

گفت :

-«این هلندیها مردمان بسیار زودرنجی هستند با وجود تمام داستان هائیکه درین باره‌جعل می‌کنند هیئت ما نتایج علمی فوق العاده‌ای ازتحقیقات خود بدست آورده است .»

من با اصرار زیاد باز موضوع‌جنك قبائل را پیش کشیدم پرسیدم :آیادر این نبردها کسی هم‌کشته شد ؟

«مایك» وگاردینر که ظاهرا ازاین سماجت من ناراحت شده بودند چندین بار تاکید کردند که ابدا جنك ونزاعی دربین نبوده‌است .

اما کارل هورز یکی از اعضای‌هیئت اعتراف کرد که‌افراد قبیله «ژورلو» از کاشفین آمریکائی پرسیده بودند که عقیده‌آنها نسبت‌بجنك بین‌قبائل‌چیست‌و آمریکائیها جواب‌داده‌بودند که‌نه‌مخالف ونه موافق هستند ...

پس‌از آن چندین باردیگر با«مایك» ملاقات کردم هر قدر باراکفلر جوان بیشتر آشنا میشدم بیشتر به عشق و علاقه او برای مطالعه درباره قبایل بدوی پی می‌بردم «مایك» درباره امکان ازعام هیئتی به «سپینك» در گینه‌جدید استرالیا سئوالاتی از من کرد ووقتی که باو گفتم تا حالا چندین هیئت‌به آن‌ناحیه رفته‌اند ناراحت شدو تصمیم گرفت همان نقشه قبلی خودرا اجرا کند .

نقشه راکفلر جوان شامل اکتشاف منطقه «اسمات» بود که یك باریکه ساحلی باطلاقی را در سواحل غربی گینه جدید هلند تشکیل‌میدهد .

این نقشه چنان افکار «مایك» را بخود مشغول داشته بود که صحبت های او در اطراف آن دورمیزد .درمدت چندروزی که ما باهم بودیم «مایك» بندرت از خانواده و خود حتی از پدرش که علاقه و احترام خاصی برای وی قائل بود سخن بمیان می‌آورد‌هیئت علمی «مایك» یك روز قبل از حرکت من دره‌بالیم راترك‌گفت ولی‌ما باردیگر در «هلندیا» باهم‌مصادف شدیم . در اینجا «مایك» بمن پیشنهاد کرد که همراه او درسواحل غربی گینه به تحقیقات بپردازم ولی من این پیشنهاد را نپذیرفتم .

روزی که میخواستم عازم «بیاك» شوم برای آخرین بار با مایك ملاقات کردم .قسمتی از شب را در سینما گذراندیم سپس با هم برای صرف‌غذا برستوران رفتیم . پس از آنکه‌آخرین جام خودرا بعنوان‌خداحافظی سر کشیدیم مایك گفت :

-راستش موضوع مقاله‌ای که شما درباره دره «بالیم» خواهید نوشت‌همه مارا ناراحت کرده‌است . تاکنون در هلند زیاد درباره این دره صحبت‌شده است و می‌ترسم با انتشار مقالاتی موضوع درآمریکا نیز منتشر شود .

هنگامیکه بوی اطمینان دادم که مقاله من کاملا بیطرفانه خواهد بود نفس راحتی کشید و بازهم مدتی در باره نقشه‌های آینده خود در گینه جدید صحبت کرد و پس از آن با صمیمیت دست یکدیگر را فشردیم و ازهم جداشدیم .

کشف اشیاء جدید درتپه چراغعلی

امروز اطلاع حاصل‌شد که‌دیشب مامورین اداره کل باستان‌شناسی در تپه‌چراغعلی بوسیله بی‌سیم که در محل نصب شده به‌آقای دکتر غفوری سرپرست کل‌امور مالی واداری وزارتفرهنك اطلاع دادند که‌دیروز براثر حفریات در تپه چراغعلی مقدارزیادی اشیاء جدید ونفیس دیگری که‌تابحال مشابهٔ این‌اشیاء بدست نیامده پیداشده است .

امروز خبرنگار ما باسخنگوی وزارت فرهنك تماس حاصل کرد وجریان امررا استفسار کرد، سخنگوی مزبور اظهار داشت آقای دکتر غفوری در کمیسیونی که‌در وزارت کشور تشکیل بود شرکت نموده ولی‌اعلام شده‌است که‌پس‌از تماس وسیله بی‌سیم واطلاع دقیق از اشیاء مکشوفه مراتب ۴۸ساعت دیگر اعلام خواهد شد .

باند هروئین برای جلب مشتری جایزه میداد

جوانی که توسط یك زن رقاصه جزء عوامل باند هروئین درآمده است میگفت در نتیجه بکار بستن روشی که سردسته باند دستور اجرای آنرا داده بود مشتریان من ده برابر شدند

مامورین ژاندارمری تهران که در جستجوی اعضای باند هروئین هستند عصر دیروز یکی از عوامل آنها رادرخیابان بلوار کرج دستگیر کردند .

اظهارات جوان دستگیر شده می تواند درس عبرتی برای همه کسانی باشد که از زخطرات این سم مهلك اطلاعی ندارند و در اثر معاشرت با اشخاص معتاد به هروئین درمعرض خطر قرار دارند .

خبرنگار ما که این جوان رادر بازداشتگاه ژاندارمری دیده و با او صحبت کرده است گزارشی تهیه کرده است که بنظر خوانندگان محترم میرسد :

وقتی من به اطاق بازداشتی های رکن دوم ناحیه یك ژاندارمری رفتم جوان خوش قیافه‌ای را دیدم که موهایش ژولیده و لباسش نامرتب بود او سخت بخود می پیچید و اشك از چشمانش میریخت .

چند دقیقه بعد این جوان ناگهان فریاد های شدیدی کشید بطوریکه همه باطاق او رفتند چون در اثر نرسیدن هروئین دچار حالت تشنج شده بود فورا دکتر پادگان حاضر شد و باو مرفین تزریق کرد. جوان رفته رفته حالش بهبودیافت وتوانست صحبت کند وقتی که خودرا باو معرفی کردم نگاهی بمن کرد و گفت حالا ماجرای زندگی خود را از اول تا آخر برایتان میگویم بنویسید تا جوان های دیگر مانند من بیچاره نشوند .

جوان سپس شروع به تعریف زندگی خود کرد و گفت : من حالا بیست سال دارم پدرم از متمولین این شهر است و همه او را می - شناسند اسم من مهدی قدس است پدرم با وجود تمو ل مرد خسیسی است او باکراه بمن پول کتاب و کاغذ میداد تا تحصیل کنم من تا کلاس ۹ در دبیرستان رشدیه تهران تحصیل کردم در این سال بود که از خست پدرم به تنك آمدم وچون برایم وسائل تحصیل نمی خرید ناچار ترك تحصیل کردم روز ها بیکار بودم و در خیابانها میگشتم چون خوش قیافه و خوش اندام بودم با زنی که در حدود سی سال داشت آشنا شدم . ماجرای زندگی خود را برای این زن گفتم او نسبت بمن دلسوزی کرد و گفت من به آبادان میروم تو هم بامن بیا تادر آنجا کار خوبی برایت پیدا کنم من با این زن به آبادان رفتم و در آنجا فهمیدم که او رقاصه کافه‌ایست.

او در آبادان مرا به عده‌ای از دوستانش که همه آنها قاچاقچی هروئین بودند معرفی کرد .

قاچاقچیان بمن گفتند اگر بنحوی با کارمندان گمرك دوست شوی و بسته هائی را که در گمرك است از آنجا بربائی ما روزانه پانصد تومان بتو میدهیم .

سرقت از گمرك

من پیشنهاد آنها را قبول نکردم و آنها از راه دیگری وارد شدند زنی که مرا به آبادان آورده بود با لطایف الحیل مرا معتاد به هروئین کرد و هنگامی که کاملا معتاد شدم دیگر حاضر نشد بمن هروئین بدهد و مرا نزد قاچاقچیان برد آنها بمن گفتند اگر ا زگمرك اجناس آنها (منظور همان مواد مخدره است)رابربایم بمن هروئین مجانی میدهند .

من ناچار قبول کردم و مدتها کارم این بود تا اینکه مامورین گمرك به کار من پی بردند و من بتهران فرار کردم و با باند های هروئین تهران آشنا شدم قرارشد عصر ها در خیابان بولوار بایستم عده‌ای از مشتریان را دور خودجمع کنم و در ساعت معینی یك تاکسی نزد من بیاید و زنی که سوارآنست و کاموا می بافد مقداری هروئین بمن بدهد و من در میان آن عده توزیع کنم و فقط مزدی که نصیب من میشد این بود که یك بسته هروئین بخودم مجانی میدادند.

من برای کار خود رمزی درست کردم یعنی ساعت پنج بعد از ظهر به خیابان بولوار می آمدم و روی نیمکت می نشستم هر کس که می آمد و میگفت تا ساعت ۷ چقدر باقی مانده من او را کنار خودم می نشانیدم پولشان را میگرفتم ومنتظر میشدم تا تاکسی بیاید پولها رابه آن خانم میدادم و هروئین را می - گرفتم . هر پانزده روز یکبار هم در خانه‌ای حاضر میشدم ودستورات تازه‌ای دریافت می نمودم .

مهدی اضافه کرد بموجب این دستورات قرار بود هر کس از مشتریان من که بتواند ۵ نفر را معتاد کند بخودشان مجانی «گرده» بدهم ، این دستور نتیجه خوبی برای قاچاقچیان داشت بطوریکه مشتریان من ظرف مدت کوتاهی ده برابر شدند و اغلب آنها پسران جوان و محصلین بودند و بهر کس که ۵ نفر را با خود می آورد گرد مجانی داده میشد .

من اخیرا پی بردم که مزد من کم است یعنی فقط اینها بخودم مجانی میدادند و خرجم لنك است لذا به آنها اعتراض کردم اعضای اصلی باند بجای اینکه مزد مرا اضافه کنند مرا با چاقو کشها تهدید نمودند من برای اینکه خرجم را هم در آورم نقشه تازه‌ای کشیدم یعنی خودم هم برای شکار تازه دست بکار شدم تا اینکه توسط مامورین شناخته شدم .

چگونه او را شناختم

آقای سرهنك اسعدی معاون ناحیه یك ژاندارمری میگفت ما بدنبال باند اصلی که بوسیله زن ناشناسی بوجود آن پی برده‌ایم بودیم که دختر معتادی را شناختیم او گفت جوانی که با من دوست شده بود مرا معتاد کرد و اوبرایم هروئین می آورد وقتی جوان را تحت بازجوئی قرار دادیم مهدی را بما نشان داد که دیشب باتفاق فرمانده ناحیه یك او را گرفتیم و حالا در صدد دستگیری بقیه اعضای باند هستیم .

مهدی قدس اسرار باند هروئین را فاش کرد

استخوان‌های کودك گمشده در چاه پیدا شد

دیروز تعدادی استخوان دست و پا و یك جمجمه و یك خود نویس و یك تیروکمان از داخل یکی از چاههای شهرری که در پشت بیمارستان فیروز آبادی قرار دارد کشف گردید.

بلافاصله جریان بکلانتری شهرری اطلاع داده شد و مامورین پلیس درمحل حادثه حاضر شده وشروع به تحقیقاتی دراین باره نمودند ولی تحقیقات آنها بجائی نرسید تا اینکه صبح امروز زن وشوهری بنام زهرا لواسانی و علی کاوی‌پور بکلانتری شهر ری آمده وگریه کنان میگفتند که این جسد طفل ۱۲ ساله ما حسن کاوی پور است که دو سال و نیم قبل مفقود گردیده بود. اکنون استخوانها وجمجمه همراه پرونده‌ای بدادسرای تهران فرستاده شد تا درباره علت افتادن این پسر بچه در چاه تحقیقاتی بعمل آید ومعلوم شود که آیا حسن کاوی‌پور را کشته‌اند ودر چاه انداخته‌اند یا اینکه وی هنگام بازی درچاه سقوط کرده و مرده است .

کوش مردیر ابادندان کند !

محمود نیکنام که گوشش کنده شد

بین فروشندگان دو مغازه درکوچه مهران نزاعی در گرفت و یکی از آنها با دندانهایش گوش دیگری را کند!

دیروز زن جوانی برای خریدچند متر پارچه بیکی از مغازه های کوچه مهران رفت و محمود نیکنام پارچه های گوناگونی را در جلوی او گذارد و باوی مشغول گفتگو شد در این موقع حمید نور افکن که شاگرد مغازه پارچه فروشی مجاور بودنزد آن زن آمد و گفت :خانم ما بتازگی از امریکا پارچه‌های خوشرنك وزیبائی وارد کرده‌ایم اگر پارچه های این مغازه نظر شمارا جلب نکرد ممکن است برای خرید و دیدن پارچه‌های جدید و آخرین مد روز بمغازه ما بیائید .

چند دقیقه بعد چون پارچه‌های مغازه محمود نیکنام مورد توجه آن زن قرار نگرفت وی بمغازه حمید رفت وچند متر پارچه خرید واز آنجا خارج شد پس از خارج شدن مشتری از مغازه ،محمود نیکنام به درمغازه مجاور که حمید نورافکن درآنجا شاگرد بود رفت و بنای دادوفریادرا گذاشت و گفت که چرا مشتری مرا از دستم گرفتی .بالاخره کارمحمود و حمید به مشاجره وزد وخورد کشید وحمید نورافکن گوش محمود نیکنام را با دندان کندو بزمین انداخت و متواری شد .

مجروح وسیله مامورین کلانتری ۲ به بیمارستان سینا منتقل گردید و تحت معالجه قرار گرفت .اکنون مامورین در تعقیب حمید نورافکن میباشند .

مرد خسیس را زنش ادب کرد!

دیروز مردی بنام عنایت‌الله درحالیکه خون از سروصورت او جاری بود بکلانتری سه آمد واز زنش بنام مهین شکایت کرد. این مرد میگفت که زنش مدت دوماه است که او را ازخانه بیرون کرده ودراین مدت درمنزل خواهرش زندگی میکرده است . تااینکه دیروز پس از مدتی سرگردانی بخانه خود در خیابان حافظ رفت که ناگهان زنش با دیدن وی بطرفش حمله کرده و هرچه بشقاب وکاسه درمنزل بوده برسراو شکسته ودیرا باین روز انداخته است.

مهین بکلانتری احضار شدو در بازجوئی اظهار داشت که شوهرم مرد خسیسی است وبا اینکه ثروتمند است حاضر نیست مخارج روزانه خانه را بدست من بدهد و دائما ایراد میگیرد که مخارج خانه زیاد شده است، ازاین جهت من هم اوراز خانه بیرون کردم و امروز که دوباره بخانه آمد برای اینکه اورا ادب کنم این بلا را سرش آوردم .

درکلانتری پرونده ای تشکیل شد وزن وشوهر بدادسرا فرستاده شدند .

آتش گرفت و در دره سقوط کرد

خبرنگار مادر کرج گزارش میدهد دیشب جوانی بنام حافظ میرزائی و همکارش بنام علیمحمد که هردو نفراز کارگران تاسیسات برق سد کرج هستند ماموریت یافتند تادکل برق را که در تپه‌ای قرار داشت تعمیر کنند . آنهاوقتی به تپه رسیدند چون هوا سرد بود برای گرم کردن خود آتش روشن کردند ولی هردونفر دراثر سرایت شعله‌ها ،آتش گرفته وبرای نجات خود درتپه شروع بدویدن کردند که ناگهان حافظ بدره‌ای سقوط کردو کشته شدو علیمحمد نیزز خمی گردید .

منزلی آتش گرفت

دیشب درمنزل آقای عباس فروتن درانتهای خیابان خراسان حریق روی داد. جریان باداره آتش‌نشانی اطلاع داده‌شد و ماموارین اداره آتش‌نشانی درمحل حادثه حاضر شده‌و حریق را خاموش کردند علت بروز حریق از اتصال سیم برق بوده است .

مرك زن ناشناس

ساعت ۷ صبح امروز پیرزنی که از حمام بخانه مراجعت میکرد هنگامیکه میخواست از عرض خیابان شهباز بگذرد ناگهان اتومبیلی سررسید و پس از تصادف بااین زن با همان سرعت براه خود ادامه داد .

پیرزن که دراین حادثه بسختی مجروح شده‌بود به بیمارستان منتقل گردید ولی درمیان راه درگذشت . مامورین پلیس در تعقیب راننده فراری این اتومبیل میباشند .

اولین قربانی سرما

مرد ناشناسی که شبها در کنار دیوار کارخانه آجرپزی سعادت درجاده شهرری می‌خوابید دیشب از شدت سرما سیاه شد .

جنازه این مرد ازطرف ژاندارمری بپزشکی قانونی منتقل گردید .

سرقت دواتومبیل

دیشب اتومبیل فولکس واگن شماره ۱۰۵۳ متعلق به آقای مهندس رادبی را از خیابان اردیبهشت و اتومبیل فولکس‌واگن شماره ۲۳۰۸۶ متعلق به آقای سرهنك ثابت پوررا از خیابان طالبی بسرقت برده‌اند .

۶ نفر دراثر حوادث رانندگی زخمی شدند

در ۲۴ ساعت گذشته ۶ نفر باسامی یوسف نانجی فرزند سلیمان، شیرین ناظری فرزند احمد علی‌چراغی فرزند نقدعلی، جمال لواسانی فرزند حسن ، لطیف فرزند مهرعلی وفاطمه دهقان فرزند محمد دراثر حوادث رانندگی زخمی شده‌اند .

والتر اولبریخت بچین کمونیست حمله کرد

بقیه از صفحه اول

حمله اولبریخت

برلن شرقی - ۲۶ نوامبر -رویتر- والتر اولبریخت رهبر حزب کمونیست آلمان شرقی طی نطقی که امروز انتشار یافته بطور غیر مستقیم چین کمونیست را مورد حمله قرارداده و از این کشور بمناسبت پشتیبانی آلبانی انتقاد کرده‌است .

اولبریخت طی نطقی که در جلسه سری کمیته مرکزی حزب کمونیست آلمان بعمل آورده گفته است :« کمال مطلوب بود اگر چینی‌ها از رویه ضد شوروی آلبانی پشتیبانی نمیکردند .»

اولین قسمت از نطق اولبریخت که در جلسه سری کمیته مرکزی حزب کمونیست آلمان شرقی بعمل آورده امروز توسط خبرگزاری رسمی این کشور انتشار یافته‌است. دراین نطق اولبریخت خاطر نشان ساخته که رهبران حزب کمونیست آلبانی بدون درك واقعیات اوضاع بامسائل کنونی جهان روبرو شده وخودرا از خانواده احزاب کمونیست جدا کرده‌اند اگر دوستان چینی ،در این موقع بیاری آنان میشتافتند و روش غلط ضد شوروی آنها را گوشزد میکردند بسیار مناسب می‌بود .

اولبریخت که پس از شرکت در کنگره حزب کمونیست شوروی برای اولین بار نطق کرده روش خروشچف را در تغییر سیاست حزب کمونیست شوروی ستوده و پشتیبانی کامل خویش را از راه حزب کمونیست شوروی هم از لحاظ ایدئولوژیك و هم از لحاظ سیاسی اعلام داشته است .

حمله به استالین و مولوتف

اولبریخت ضمن نطق خود به استالین و وزیرخارجه او مولوتف حمله‌ور شده و آنان را متهم ساخته که سیاست خارجی بسیار محدود و تنك نظرانه‌ای را تعقیب میکرده‌اند. وی گفته است که استالین و مولوتف خود را باتحولات عمیقی که در روابط جهانی ایجاد شده بود آشنا نساخته و امکان استفاده از نیرو های ملی در کشور های سرمایه- داری را مورد توجه قرار نداده‌اند.

اولبریخت خاطر نشان ساخته که دگماتیست ها (طرفداران جمود فکری)و رهبران دسته بندیهای حزبی نظیر گاگانویچ ،مالنکف ، مولوتف ، بولگانین ، وروشیلف ، پروخین وشپیلف پس از آنکه از لحاظ تئوریك شکست خوردند بسیاست مخالفت باخروشچف در داخل حزب ادامه دادند .

آنها سعی کردند که از ادامه جریان عادی زندگی حزبی درحزب کمونیست شوروی جلوگیری کنند وبااجرای سیاستی که براساس روابط جدید جهانی توسط خروشچف پی ریزی شده بود مخالفت نمایند در حالی که این سیاست تاکنون بارهاجهان را از درگیری جنك جدیدی نجات داده جلوی هرگونه تجاوزی را گرفته است .

اولبریخت در نطق خود همچنین بمسئله آلمان اشاره کرده و پیشنهاد نموده است که مذاکرات مستقیم بین آلمان شرقی و غربی برای بهبود روابط دو کشور و همکاری صلح آمیز آنان آغاز شود .

برنامه ۵ ماده‌ای

اولبریخت در نطق خود برای حل مسئله آلمان یك برنامه ۵ ماده‌ای بشرح زیر پیشنهاد نموده است :

۱- برسمیت شناختن حاکمیت دو کشور توسط یکدیگر و تعیین صریح مرزها بصورتی که از وقوع هرگونه حادثه سوئی جلوگیری شود .

۲- مذاکره برای تعیین روشی که از طرف دو کشور در مورد انعقاد قرارداد صلح باآلمان باید تعقیب شود .

۳- موافقت برسراین مسئله که ارتشهای دو کشور باسلاحهای اتمی تجهیز نشوند .

۴- پشتیبانی از انعقاد پیمان عدم تجاوز بین پیمانهای ورشو و ناتو و کوشش برای عضویت آلمان در سازمان ملل متحد .

۵- آغاز مذاکرات برای تشکیل یك کنفدراسیون بین دو کشور .

از امشب در سینماهای پرسپولیس - آریا - المپیا - سیلوانا

یك فیلم پرحادثه مانند فیلمهای تارزان درقالب یك کمدی جدید که شمارا از خنده روده بر میکند

نامه رئیس دانشگاه استانبول دربارهٔ خاطرات شاهنشاه

«درشماره دیروز متاسفانه قسمتی‌از نامه رئیس دانشگاه استانبول بآقای علاء وزیردربارشاهنشاهی براثراشتباه‌صفحه‌بندی جامانده وچاپ نشده بود که اینک‌باعرض معذرت‌از خوانندگان مجددا تمام این‌نامه درج میشود ».

مقام عالی وزارت‌دربارشاهنشاهی جناب آقای وزیر .

یك‌نسخه ازکتاب خاطرات اعلیحضرت همایون شاهنشاهی مزین به توشیح ذات‌اقدس ملوکانه که‌توسط وزارت دربار به‌دانشگاه استانبول ارمغان شده‌بود شرف وصول بخشیده جامعه دانشگاه را افتخار وامتنان ارزانی‌داشت.

ایران کشوریست که‌بجهان تمدن نابغه‌های بزرك وپرارزش علم وادب اهدا کرده است .

این اثر بدیع و ذیقیمت چون اثرتوجهات شاهنشاه‌این کشورباستانی وبرادر است ارزش‌آن برای ما دانشگاهیان ترك بیش از حدافزون میباشد اصولا روابط فرهنگی بین‌دو ملت برادر و هم افق و همراه‌پایه گذار سعادت مردم طرفین است. بخصوص آثار فرهنگی که ازمغز بزرگان تاریخی کشوری تراوش‌می‌کند افتخار وسعادت برای مردم آن مملکت و همجوار است .

این اثر نمونه بیداری مغز متفکر یك‌حکمران‌مقتدر .عالیقدر .ووطن دوست وجهان بین است .

فردوسی بزرك در سر لوحه کتاب‌سحر آفرین خود میفرماید توانابود هرکه دانا بود بدستاویز این‌مصرع برجسته دانشگاه استانبول از اینکه درجه‌دکترای‌افتخاری‌بچنین‌شاهنشاه‌عالم‌ومورخ‌سیاستمدار وانسان‌دوست تقدیم داشته بخودمیبالد واین‌خاطره گرامی تاابد در کتاب علم وفرهنك دانشگاه ترك‌زینت بخش تاریخ ماخواهد بود .

امیدواریم که پایه این‌دوستی ووداد‌هموازه بیش از پیش بین دو ملت برادر پایدار باشد .ضمنا از آن‌مقام‌مستدعیست که مراتب تعظیمات و احترامات مارا بخاکپای ذات اقدس‌همایونی عرضه دارند .

دوام سلطنتشان را از خداوند متعال‌خواهانیم .رئیس دانشگاه‌استانبول اونار

بازگشت ازکنگره پزشکی

آقای دکتر همایون آزاد که‌برای شرکت در کنگره پزشکی‌ومطالعات از طرف دانشکده پزشکی تبریز به کشورهای اروپائی عزیمت نموده‌بود دیروز به تهران باز گشت

توضیح وزارت راه

این توضیح امروز از طرف اداره انتشارات وزارت راه‌بروزنامه‌رسیده است .

اداره روزنامه اطلاعات

عطف بمطالبی که تحت عنوان «براثر اعلام جرم رئیس بهره - برداری ، رئیس وقت حسابداری‌راه آهن شمال بازداشت شد ....» در شماره ۱۰۶۶۰ مورخ ۲۹ر۸ر۴۰ آن روزنامه درج شده ،اینك‌بطوری که‌از راه‌آهن دولتی ایران اطلاع میدهند :

«آقای وحدت مدیر عامل‌اسبق شرکت تعاونی کارکنان ناحیه‌راه آهن شمال پس‌از سپردن تضمین دردادسرای ساری آزاد گردیده است .

ضمنا هیچیك از مدیران‌و مسئولان سابق هیئت مدیره شرکت تعاونی متواری نیستند » .

اداره آمارو انتشارات‌وزارت راه

م - سجادی

ورود

*والاحضرت شاهپور محمود رضا پهلوی از توکیو .

*آقای عبداله بهرامی کارمند بازنشسته وزرات خارجه ازپاریس .

خروج

*آقای دکتر محمد حسین‌مشایخ فریدنی رایزن سفارت ایران در بغداد بعراق.

*آقایان آرشیوجون کارو ، کاکجو موری، آساهی‌سوئدا ، مازائوزوکیشی کاواپوشی، تومودیوخامادانمایندگان مجلس ژاپن به بیروت .

برنامه امشب

ساعت ۶ر۰۰- برنامه خردسالان
ساعت ۶ر۳۰- برنامه تدریس‌زبان آلمانی
ساعت ۷ر۰۰- برنامه فیلم
ساعت ۷ر۳۰- برنامه بانوان (قسمت آشپزی)
ساعت ۸ر۰۰- برنامه هنرهای‌زیبا
ساعت ۸ر۳۰- برنامه اخبار
ساعت ۸ر۴۰- برنامه موسیقی کلاسیك
ساعت ۹ر۰۰- برنامه شاه پسند.
ساعت ۹ر۳۰- برنامه از همه‌رنك
ساعت ۱۰ر۰۰- برنامه فیلم
ساعت ۱۰ر۳۰- پایان برنامه

پیش بینی وضع هوا

وضع هوای ایران تاظهرفردا طبق گزارش اداره‌پیش‌بینی‌کل هواشناسی بدینقرار است :

هوای تهران صاف توام با لکه‌های ابر پیش‌بینی میشود .

هوای شهرستانهای غربی واستان های آذربایجان کمی تاقسمتی ابری‌و هوای سایر نقاط صاف یاهمراه با کمی ابر پیش‌بینی میشود .

حداکثر درجه حرارت هوای‌تهران درروز گذشته ۱۱ وحداقل آن یك درجه زیر صفربوده است .

گرمترین نقاطی که ایستگاه هوا شناسی دارند در ۲۴ساعت گذشته آبادان با حداکثر ۱۳درجه بالای‌صفر وسردترین نقاط ایران کرمان با حداقل ۹درجه زیر صفر بوده‌است .

روزی که سفارت ایران

بقیه از صفحه اول

درمحضر آیت‌الله سیدمحمدرشید

درسوریه رسم است که هرشیعه مذهبی بخصوص اگر ایرانی باشد وقتیکه به دمشق می‌آید از حضرت آیت‌الله آقای سید محمدرشیدمرتضی یکی‌از علمای اعلام اینجا دیدن کند.

قبل‌از اینکه آماده حرکت شوم خودشان بدیدن ما آمدند. حضرت آیت‌الله سیدمحمدرشید مرتضی بعد از مرحوم حجةالاسلام آقای سیدمحمد محسن‌امین بزرگترین رهبر شیعیان شامات‌هستند. ایشان گرچه‌تبعه‌سوریه‌و اصلا اهل دمشق هستند معذلك احساساتشان نسبت به شاهنشاه و ملت‌ایران بقدری شدید است که‌هر کس معزی‌الیه را می‌بیند تصورمیکند خون‌ایرانی در عروقشان جریان دارد.

پیروان مذهب شیعه اثنی‌عشری‌در سوریه وشامات ازدیرزمان معتقداتی دارندو پادشاه ایران را پادشاه‌جمع شیعیان عصرو زمان میخوانند وبعداز هرنمازیو روی‌منابر ودراماکن متبرکه بسلامتی معظم‌له دعا میکنند . حضرت آیت‌الله که‌بیش‌از ۸۱سال ازعمرشان میگذرد در دمشق‌موسسات فرهنگی متعددی برای ترویج مذهب تشیع و تدریس زبان شیرین فارسی تاسیس نموده‌اند ایشان نشاط ونیروی معنوی شگرفی دارند که شب وروز درراه پیشرفت این موسسات وانجمن های خیریه فعالیت میکنند .

خودشان ازروی علاقه ایکه بایران وایرانی دارند زبان فارسی را یاد گرفته‌اند زبان فارسی صحبت‌میکنند بفارسی هم شعر میگویند از جمله موسسات فرهنگی مفیدی که‌تاسیس نموده‌اند مدرسه ای‌است بنام‌مدرسه حضرت امام زین‌العابدین علیه‌السلام درصالحیه که‌یکی از محلات مسکونی شیعیان است . دراین مدرسه علاوه برتدریس برنامه های‌عادی شبها نیز چندکلاس برای تدریس اکابرو دو کلاس برای‌تدریس‌زبان فارسی‌احداث نموده‌اند که‌قرار شدبسراغ آن‌مدرسه نیز برویم وگزارشی تهیه کنیم .

حضرت آیت‌اله‌آقاسید محمدرشید مرتضی اشعاری‌باین‌شرح‌برای‌خبرنگار رادیو خواندند .

شاه شاهان شاه جمیع شیعیان
ایکه هستی وارث تخت کیان
قبله آمال و حامی اسلام ما
برگزیده گشته‌ای از قلب پرالهام‌ما
قلب ملت جایگاه تخت تواست
ساحت پراز شاهین بخت تواست
ایزد از توراضی و بابت رضا
به‌به‌ازاین‌نام‌چون گشته‌است‌فرزندت رضا
دست حق پشت و پناهت‌بادای نیکوسرشت
جایگاه ارج بابت بادعلیین‌بهشت

وقتی سفارت ایران تعطیل شد

از حضرت آیت‌اله سید محمد رشید مرتضی سئوال شد که‌موقع اعلام قطع رابطه ایران بارژیم عبدالناصر و بسته شدن سفارت ایران در دمشق جنابعالی و سایر مردم ایران دوست سوریه چه احساساتی داشتند آیت‌اله جواب دادند آقا خدابدادمابرسد در آن روز بسرماچه آمدروزیکه میخواستند در کنسولگری ایران را به‌بندند روزیکه قرار بود آقایان نمایندگان سفارت از شام حرکت بکنند،روزی که بیرق اعلیحضرت شاهنشاه‌ایران و ایرانیان را وشیعیان دنیا راپائین آوردند مادورهم جمع شدیم آمدیم پیش آقایانی که در کنسولگری بودند دورهم جمع شدیم من گریه میکنم آنها هم برگریه من گریه میکنند ..

خداشاهد است هروقت یادآن روز میافتم درباره اشکم جاری می‌شود بهمین ترتیب تقریبا ده پانزده دقیقه جمع شده وگریه‌کنان اشك ریزان ، حسرت کشان ایستادیم و بعد آن آقایان مرا تسلیت میدادند آقا صبر کن آقا خداکریم است اوضاع اینطور نمیماند البته دوباره این پرچم به آسمان میرود روزیکه این بشارت انفصال را شنیدیم یکسره دوان‌دوان رفتم بسفارت کسی نبود مگر آقای فیروزان همدیگر را معانقه‌نمودیم و گریه شادی کردیم آن گریه اول گریه حزن و این گریه‌گریه خوشنودی و مسرت بود آنروز باو گفتم آقای فیروزان مادرسابق‌یك روز نوروزی داشتیم اما امروز یك عید نوروز جدیدی خدا برای ما فرستاد عید شما مبارك امیدوارهستم باین نزدیکیها دوباره این پرچم‌بالا برود دوباره آقایان سفرا ووزراء و نمایندگان تشریف بیاورند خدا انشاءاله اعلیحضرت شاهنشاه‌ایران را محمدرضاشاه کابینه ووزراء و خدام این مملکت و دولت همه را حفظ بفرماید .

عزیمت به نیویورك

آقای دکترسعید گودرزنیاوابسته نمایندگی دائمی ایران در سازمان ملل متحدچهارشنبه‌صبح‌باهواپیمای ك .ال .ام به نیویورك محل‌ماموریت خود میروند.

یك‌روزنامه نویس ایراندوست

خبرنگار رادیو ضمنابا آقای‌استاد عباس حامض روزنامه‌نگار معروف و دبیرروزنامه پرتیراژالایام مصاحبه کرده‌است .

آقای استاد عباس حامض از جمله آزادیخواهان و میهن‌پرستانی است که در دوره رژیم عبدالناصر براثرحق‌نویسی و دفاع از آزادی و مبارزه علیه رژیم دیکتاتوری‌مورد شکنجه مامورین آگاهی عبدالناصر قرار گرفته ومدتها درسیاه چال زندان بوده‌است .

آقای استاد عباس حامض‌معروف به‌ایران‌دوستی و طرفدار استحکام مناسبات دوستانه بین ایران و سوریه هستند. خبرنگار رادیو از ایشان پرسید استادعباس‌ازجنابعالی خواهشمندم در مورد ماهیت رژیم عبدالناصر در سوریه از حیث‌آزادی مطبوعات و افکار عمومی که شما یکی از خدمتگذاران آن هستید و بین دوره جدید که این کشور در پرتو همت و فداکاری ملت و ارتش از قید اسارت نجات یافته است‌چه تفاوتی ملاحظه مینمائید .

ایشان جواب‌داد چیزی را که مادر مدرسه فرا گرفتیم و به آن خوی گرفتیم آزادی فکر و عقیده است . استادان بماآموختند که آیا شما درآن دوره میتوانستید دفاع از آزادی و ایمان به‌آزادی وظیفه روزنامه نگاری خودتان را فریضه‌ی هرمسلمانی است با این انجام دهید و چه‌نوع موانعی در راه روح‌ایمان بود که مبارزه‌ای در راه انجام وظیفه شما قرارمیدادند ؟

آزادی را در دوره تاریك گذشته ایشان جواب داد که اینجانب و و عهد استعمار شعار خود قراردادیم امثال اینجانب از طبقه روزنامه- و همین روح بود که مارا تشویق نگاران در دوره گذشته اولا درآن به‌فداکاری در راه میهن عزیزمان دوره ظلمانی درخانه‌های خودپناهنده می‌نمود . همین روح بود که مارا میشدیم و عملا کار روزنامه‌نگاری وادار می‌ساخت از فرمانروایان نداشتیم زیرا نمیتوانستیم عقیده‌خود ستمگر بخواهیم که رویه خودرا و عقیده افکار عمومی را در روزنامه اصلاح کنند در آن دوره اصلا نام های خود بنویسیم ووقتی هم که و نشانی از آزادی نبود . هر فرد مطلبی مینوشتیم غالبا باایماءواشاره سوری طالب وحد ت‌است‌ولی‌وحدت و کنایه بود متاسفانه زمامداران آن بین سوریه و مصر متاسفانه موجب دوره این راه را نیز بروی مابسته بدبختی و قاتل آزادیهابودخواستند بودند ومارا تحت بازرسی شدید و زبانهارا قطع کنند کسانیکه زمام فشار سخت قرار میدادند ولی‌امروز امور را دردست داشتند مصمم‌بودند باکمال آزادی افکار مردم را در قلمهارا بشکنند و نفسهارا درسینه روزنامه‌های خود مینویسیم بدون مردم خفه نمایند ولی امروز آزادی آنکه تحت کوچکترین کنترلی‌قرار های خودرا بدست آورده‌ایم ووارد بگیریم .

دوره درخشانی گشته‌ایم و کسانی خبرنگار خبرگزاری پارس‌اظهار در راس حکومت جدید قرار داشت از جنابعالی متشکرم مانیز گرفته‌اند که ایمان به‌آزادی‌وتامین درایران در طی مدت سه سال و رفاه مردم دارند مایقین داریم که چندماه شریك آلام و رنجهای شما این زمامداران مارا بسوی سعادت بودیم و باکمال بی‌صبری انتظار و ترقی رهبری مینمایند .

آن‌روزی را داشتیم که ملت‌سوریه خبرنگار خبرگزاری پارس از استقلال و آزادی و موقعیت‌بین - استاد عباس حامض سئوال نمود .

المللی خودرا بدست آورد تابازهم شریك شادی و مسرت شماشویم.

خداوند امثال شما مبارزین‌راه‌آزادی را برای‌ملت سوریه فزونتر کند و ملت و دولت سوریه را در ترمیم خرابیهای گذشته و ترقی بسوی کمال مطلوب موفق بدارد .

جناب آقای هوشنك اخلاقی

انتصاب بجای جنابعالی را بریاست اداره‌کل کمیسیونهای مالیاتی وزارت دارائی صمیمانه تبریك عرض مینمائیم

دکترکاظم فتحی - مهندس اکبر فتحی - حسین‌دستار

جناب‌آقای درخشش‌وزیرمحترم فرهنك

بذل مساعی آنجناب نسبت به پرداخت‌حقوق‌فرهنگیان کشور برمبنای اشل باشگاه مهرگان بموازات اقدامات و اصلاحات دیگر آن مقام منیع درخور کمال ستایش است . کلیه رؤسای دبیرستانهای فرهنك ناحیه ۳ تهران وظیفه خود میدانند که از مجاهدتهای آن جناب درراه تحقق‌یافتن یکی دیگر از خواسته های فرهنگیان و مساعی جمیله‌جناب آقای دکتر غفوری معاونت محترم در تامین‌وجوه لازم‌وصحت وسرعت عمل آقای نوابی ریاست فرهنك ناحیه۳ در مورد پرداخت آن‌صمیمانه تشکر نمایند واز خدای بزرك توفیق بیشتر جنابعالی را در ادامه خدمات درخشان فرهنگی خواستارند. **ازطرف‌کلیه رؤسای دبیرستانهای فرهنك ناحیه ۳ تهران**

حکیم الهی- مرتضی زهره نژاد - صدیق کوچکی - احمدزاده - فخری نوربخش- مهتابه ممقانی- ملوك ودادی- صدیقه مجتبائی- ربابه نوآموز - بدری پازارگاد - شریفه زمانیان - عشرت شریف رازی - آرمینا ساهاگیان - احمد لطیفی- محمود چمنی- دکتر درخشان- مهندس بهرامی - محمود عاطفی .

آ-۲۸۸۶۴

جناب آقای درخشش وزیرمحترم‌فرهنك

اراکیهای مقیم مرکز انتصاب شایسته آقای محمود صدوق را که‌از استادان ریاضی کشور است بریاست فرهنك شهرستان اراك از حضور محترم نهایت تشکررا دارند امیداست که انتصاب این‌قبیل دانشمندان فرهنك کشور تحت توجهات ذات اقدس شهریارفرهنك‌دوست وزحمات شبانه‌روزی آنجناب به ترقیات عالیتری نائل گردد .

منصور طهماسبی

آ-۲۱۳۲۳

جناب آقای درخشش وزیر محترم عالیقدر فرهنك

دبیران دبیرستان مرآت کوشش و مجاهدت جنابعالی را د رراه ترقی فرهنك تبریك عرض مینمایند توفیق حضرتعالی را در این راه مقدس خواستارند .

مهندس دانائی - افراسیابی - یمینی شریف- کوچکپور- نراقی- رسولی -جاماسب -نبهی -زرکش - خلدی - نیك منش

آ-۲۱۳۳۵

مناقصه خرید آهن

شرکت ساسر بمنظور تامین‌احتیاجات کارگاه سد سفید رود درماههای آذرودی ۱۳۴۰ مقدار ۱۱۰ (یکصدوده) تن پیچ‌بتن‌آرمه‌از نوع (Acier Tor) بصورت میله های ۱۲ متری خم‌نشده از طریق مناقصه بشرح زیر :

۴۹ تن بقطر ۱۶ میلیمتر
۳۹ تن بقطر ۲۰ میلیمتر
۲۲ تن بقطر ۲۴ میلیمتر

خریداری مینماید .

داوطلبان شرکت در این مناقصه که کالای مورد بحث راموجود دارند میتوانند پیشنهادات خود رادر پاکت سربسته تاساعت ۱۹ روز شنبه۱۸ آذرماه ۱۳۴۰ بانضمام یکصدو پنجاه هزار ریال‌وجه نقد یا ضمانت‌بانکی معادل این مبلغ بعنوان ودیعه درمقابل رسید بخشداری شرکت ساسر واقعد رخیابان اراك کاشی شماره ۳۸تسلیم نمایند. پیشنهادات واصله در ساعت ۱۱ روز ۱۹آذر دردفتر شرکت درحضورناظر مالی سازمان برنامه بازو برنده تعیین خواهد گردید . قرارداد خرید کلیه کالای موردبحث بابرنده مناقصه یکجا امضاء میشود ولی تحویل آن‌در سه‌پارتی مساوی که‌هر یك‌شامل ثلث مقادیر کل قطرهای‌مذکور باشد (یك پارتی‌تاآخرماه آذرو دوپارتی در۲۰ روزهٔ اول‌دیماه) انجام خواهد شد. بهای آهن های تحویل شده درهرماه درپانزده‌هم ماه‌بعد توسط چك‌پرداخت میگردد .

به پیشنهادات ناقص و مبهم ویافاقد قبض رسید ودیعه ترتیب اثر داده نخواهد شد. در صورتی‌که برنده از امضاء قرارداد خرید ویا اجرای آن امتناع کند ودیعه اوبدون هیچگونه تشریفات اداری یاقضائی بنفع سازمان برنامه ضبط خواهدشد . حضور پیشنهاد دهندگان در جلسه قرائت پیشنهادات اختیاری است ساسر دررد یك یا کلیه‌پیشنهادات آزاد میباشد . کلیه هزینه آگهی این مناقصه بعهده برنده مناقصه خواهد بود .

۱-۳ آ-۲۱۳۲۵

قابل توجه مدیریت کل راه‌آهن ایران

قطار مسافربری عادی مشهد طهران بعلت خرابی‌راه‌آهن بناچار مدت دهساعت درایستگاه گرمسار و کویر متوقف گردید بانبودن وسائل خوشبختانه آقای‌رحیم مداح‌سرپرست وکارگران رستوران باکمال صمیمیت همه‌گونه وسائل وآب مسافرین را تامین نمودند ضمن تشکر از زحمات آقای رحیم مداح وکارگران‌رستوران تشویق نامبردگان‌مورد استدعاست

یوسف فاطمی - مهندس محمود صرافان - اسفندیار عظیم‌زاده - تقی‌آگاهی - منوچهر حامدی - پرویز فهیم - حسن‌کیوان - حسین صالحی - رضا فلاحی - هوشنك فهیم - عظیم قورچیانی

آ-۲۱۳۲۹

سندیکای دندانپزشکان ایران

باطع همکاران محترم میرساند :

بنا بدرخواست عده‌ای از دندانپزشکان‌جلسه‌ای‌که قراربود روز سه‌شنبه ۷ر۹ر۴۰ درمحل سندیکا تشکیل شود به‌روز سه شنبه۱۴ر۹ر۴۰ ساعت ۸بعد از ظهر موکول گردید . از عموم دندانپزشکان محترم متمنی است‌دراین جلسه حضور بهمرسانند.

(آدرس -خیابان فروردین چهار راه سزاوار)

برنامه آینده سینماهای

دیانا - حافظ - سهیلا

دوبله فارسی

ادی کنستانتین

زنده باد زنها

از پانزدهم آذر

یک قدم تا مرگ

در سینماهای : دیانا - ایران - حافظ

کارگردان: ساموئل خاچیکیان

اطلاعات

دوشنبه هجدهم جمادی‌الثانی ۱۳۸۱ـ بیست وهفتم‌نوامبر ۱۹۶۱

سال سی‌وششم ـ شماره ۱۰۶۶۶

سفر شاهنشاه به آذربایجان به بهارآینده موکول‌شد

طبق اظهار سخنگوی دربار شاهنشاهی قراربود شاهنشاه بیست‌و یکم آذرماه روزنجات آذربایجان به‌تبریز عزیمت فرمایند لیکن چون از طرف‌اهالی نقاط دیگر آذربایجان استدعا شده‌بود که‌شاهنشاه از سایر شهرهای آن استان نیزدیدن‌فرمایند بمنظور اجابت‌این‌تقاضا هاشاهنشاه مسافرت‌آذربایجان رابه‌بهار آینده موکول فرمودند تابافرصت کافی ازشهرهای مختلف آن‌استان دیدن فرمایند .

پیام دوستانه شاهنشاه برای ژنرال گورسل

بوسیله سفیرکبیر جدید ایران درترکیه برده میشود

قبلااطلاع دادیم که آقای موسی‌نوری اسفندیاری سفیر کبیر جدید ایران‌درآنکارابرای‌کسب اجازه‌حرکت بحضور ملوکانه شرفیاب شده‌است. امروز اطلاع حاصل گردید که آقای نوری اسفندیاری فردا تهران رابصوب آنکارا ترك میگوید .

خبرنگار ما امروز با آقای اسفندیاری تماس گرفت‌ودرباره اینکه حامل‌پیامی ازطرف شاهنشاه برای رئیس جمهور ترکیه هست‌یانه سئوال کرد .سفیر کبیر جدید ایران درترکیه تائیدکرد که پیام دوستانه‌ای از طرف‌شاهنشاه برای رئیس جمهوری ترکیه همراه میبرد. درباره احتمال تغییراتی‌درکادر سفارت ایران درترکیه پرسیده شده، آقای اسفندیاری اظهار داشت : در این مورد درمحل جدیدماموریت‌خود مطالعه‌خواهم‌کردواگرضرورت تغییری احساس شود بتهران پیشنهاد خواهم کرد

تشکیل جلسه شورایعالی اقتصاد

بعداز ظهر امروز جلسه شورایعالی اقتصاد بریاست آقای نخست‌وزیر وباحضور وزرای دارائی ، بازرگانی ، کشاورزی ، صنایع ومعادن ، رؤسای بانکهای مرکزی ، ملی و کشاورزی ، قائم‌مقام نخست‌وزیر درسازمان برنامه دبیرکل شورایعالی اقتصاد و سایر اعضای شورا درکاخ نخست‌وزیری تشکیل میشود .

دراین جلسه مسائل مختلف اقتصادی از جمله موضوع طرح تشکیل اطاق صنایع مطرح خواهد شد و مورد مذاکره قرار میگیرد .

درشورایعالی معاونین‌طرح اتومبیلهای واگذاری تصویب شد

صبح‌امروز جلسه‌شورایعالی‌معاونین‌وزارتخانه ها بریاست آقای اشتری وزیر مشاور درکاخ نخست وزیری تشکیل گردید .

دراین جلسه پیرامون اتومبیلهای‌واگذاری مذاکره شده و طرحی که‌از طرف وزارت دارائی تهیه شده بود. باجرح وتعدیل هائی بتصویب رسید . این طرح بزودی تقدیم هیئت دولت‌خواهد شد .

در لایحه استخدام کشوری تغییرات عمده‌ای داده نشده است

رئیس سازمان خدمات‌کشوری گفت: فقط جرح وتعدیل‌هائی در بعضی از مواد لایحه بر اساس نظریاتی که‌رسیده‌بود، داده شده است

امروز آقای دکتر شیرازی رئیس سازمان خدمات کشوری‌در موردلایحه جدید استخدام بخبرنگار ما اظهار داشت کار بررسی مواد لایحه بپایان رسید وطی امروز وفردا کارکمیسیون مرورا جمالی مواد لایحه استخدام میباشد. آقای‌دکترشیرازی درمورد تغییراتی که درمواد این لایحه داده شد گفت: تغییرات عمده‌دراین‌لایحه داده نشده فقط نظرات و پیشنهاداتیکه از طرف سازمانهای مختلف به‌مارسیده بودبه دقت مورد مطالعه وبررسی قرارگرفت واز آنها استفاده شد ،چون منظوراز تشکیل این کمیسیون جرح‌وتعدیل های لازم درچهار چوب لایحه بود .

عصر امروز

جلسهٔ مهمی باحضور نخست‌وزیر در تالار اطلاعات تشکیل میشود

ساعت پنج‌ونیم بعداز ظهر امروز جلسه‌ای باشرکت نمایندگان شوراها وانجمنهای محلی تهران و حومه درتالار اطلاعات واقع درخیابان خیام تشکیل می‌شود که آقای دکتر امینی نخست‌وزیر و نمایندگان مطبوعات داخلی و خارجی نیز درآن حضور خواهند یافت وجریان مشروح این جلسه درشماره فردا درج میشود .

دبیرکل جدید سنتو شرفیاب‌خواهدشد

آقای دکتر خلعتبری در اولین هفته ماه ژانویه به آنکارا خواهد رفت

دیروز اطلاع دادیم که آقای دکتر خلعتبری وزیر مختار سابق‌ایران در ورشو ودبیرکل جدیدپیمان سنتووارد تهران شده‌است .

درباره اقدامات وتاریخ مسافرت‌آقای دکتر خلعتبری خبرنگار ما امروز با ایشان تماس گرفت . آقای دکتر خلعتبری اظهار داشت : قبل‌از آنکه بتهران بیایم به‌لندن رفتم وباآقای بیك دبیرکل سابق‌سنتو ملاقات کردم وهمچنین قبل از ورود به‌ایران سه‌روز درآنکارا توقف داشتم ودر این مدت مطالعات لازم راپیرامون ماموریت‌جدید خود کردم واینك نیز بتهران آمده‌ام تامطالعات خودرا تکمیل کنم .

آقای دکترخلعتبری‌درباره شرفیابی بحضور شاهنشاه اظهار داشت که : کسب اجازه برای شرفیابی کرده‌ام وتاریخ‌عزیمت من به آنکارا نیز در اولین هفته ماه ژانویه خواهد بود .

ملاقات نمایندگان اتحادیه‌کارمندان غیررسمی‌باوزیر مشاور

پریروز آقای علی‌اصغر وزیری مسئول اتحادیه کارمندان دون‌پایه ـ پیمانی ـحکمی وروزمزد وزارتخانه هاو شهرداریها باتفاق نمایندگان اتحادیه مزبور با آقای‌اشتری وزیرمشاور ملاقات کردند وراجع به‌تثبیت وضع کارمندان غیررسمی برسمی وقانون استخدام کشوری ملاقات ومذاکره‌کردند

آقای اشتری ماًنها تذکر دادکه قریبا لایحه‌استخدام کشوری تصویب میشود ونظریات وپیشنهادات اتحادیه کارمندان درآن منظور وعملی‌شده‌است.

ضیافت رایزن فرهنگی دربار شاهنشاهی

بمناسبت هفتاد وپنجمین سال تولد هانری ماسه ایران شناس معروف فرانسوی

پروفسور هانری ماسه

امشب از طرف آقای شجاع‌الدین شفا ،رایزن فرهنگی و مطبوعاتی دربارشاهنشاهی که برای رسیدگی بامور روابط فرهنگی ایران باممالك اروپائی بپاریس رفته است ،ضیافت باشکوهی بافتخار آقای هانری‌ماسه دانشمند وایران شناس معروف فرانسوی‌در تالاربذیرائی‌کاخ‌معروف باشگاه ملل متحد در پاریس‌تشکیل میشود .

دراین ضیافت که بافتخار هفتاد و پنجمین‌سال تولد خاور شناس بزرك فرانسوی‌تشکیل میشود،شخصیتهای درجه اول فرهنگی وسیاسی فرانسه اعضای آکادمی ، ارباب مطبوعات ، مستشرقین ونویسندگان‌بابانوانشان حضور خواهند یافت .

وزیر بهداری در سقز

طبق گزارش خبرنگار ما در سقز پریروز آقای دکتر ریاحی‌وزیر بهداری از راه بیجار به سقز واردشد و از طرف آقایان فرماندار ، روسای ادارات دولتی و معتمدین ومعاریف شهر مورد استقبال قرار گرفت .

آقای وزیر بهداری پس از مختصر استراحت در فرمانداری‌وبازدید بهداری سقز برای بازدید تاسیسات بهداشتی شهرستان بانه با اتومبیل رهسپار آن منطقه شد .

دراصفهان ۷۰ هزار دوچرخه سوار وجود دارد

دوچرخه سواران اصفهان باید مقررات وسائط‌نقلیه را رعایت کنند

امروز آقای سرهنك وثیق رئیس راهنمائی و رانندگی دریك مصاحبه مطبوعاتی پیرامون فعالیتهای اخیر اداره راهنمائی و رانندگی بسئوالات خبرنگاران پاسخ‌گفت :

رئیس راهنمائی و رانندگی درمورد مسافرت اخیر خودگفت : این صحیح نیست که‌تمام فعالیت ماموران‌راهنمائی ورانندگی درتهران‌متمرکز شودواهالی شهرستانها گرفتار اشکالات راهنمائی ورانندگی باشند اهالی شهرستانهاهم باید بمقررات راهنمائی و رانندگی همانگونه که درتهران اجرا میشود آشنا شوند .

من‌درمسافرت اخیر خودبشهرستان اصفهان از نزدیك وضع آشفته آنجا را دیدم ، شهر اصفهان ۸هزاروسیله نقلیه دارد و ۷۰هزار دوچرخه ، این دوچرخه ها مشکل بزرگی را از نظر راهنمائی و رانندگی دراصفهان‌بوجود آورده‌اند . دراین شهرستان ۵۰۰هزار نفر زندگی میکنند . در مورد رعایت مقررات و بهبود وضع عبور ومرور اصفهان مطالعات کافی صورت گرفت وقرار شد کلیه دوچرخه‌ها با پلاك مشخص شوند و ماموران با دوچرخه سواران نیز طبق مقررات وسائل‌نقلیه رفتار کنند . دوچرخه سوارها حتما باید دارای گواهینامه باشند .

پلیس راه

چون جاده تهران ـ اصفهان‌اسفالت شده و تنها یکقسمت کوچك از آن باقیست پلیس راه به جاده مزبور اعزام گردید تا ترتیب توزین‌کامیونها داده شود .

متنبه نمیشوند

آقای سرهنك وثیق درپاسخ یکی از خبرنگاران درمورد اقدامات اخیر راهنمائی و رانندگی در متوقف‌ساختن وسائط نقلیه بخصوص تاکسی ها و کرایه‌های بنز گفت :

قانون اخذ جرائم مثل سابق اجرا میشود ولی بعضی تخلفات پیش‌می‌آید که با پنج تومان و ده تومان جریمه کار درست نمیشود مثلا درموردوسیله نقلیه‌ایکه عیب فنی دارد چطورمیشود با اخذ جریمه اتومبیل را آزاد کرد . این آزادی برای مردم و جان آنها خطرناك است .

درهرصورت وسائل نقلیه‌ایکه دارای عیب فنی هستند مدتی متوقف میشوند تا از طرف راننده یا صاحب ماشین اقدام برفع نقص گردد .

چراغ قرمز

آقای سرهنك وثیق گفت : راننده‌ایکه از جلو چراغ قرمز عبور میکند از دو حال خارج نیست یا چشمش رنگها را تشخیص نمیدهد یا متمرد وعاصی است درهردو صورت چنین راننده‌ای بحال اجتماع مضر است و باید او را بنحوی از کاری که میکند بازداشت تنها جریمه کردن برای بعضی از متخلفین کافی بنظر نمیرسد .

بوق زدن

رئیس راهنمائی و رانندگی‌آنگاه اظهار داشت موضوع بوق زدن از مسائلی است که متاسفانه‌خیلی از رانندگان وسائط نقلیه‌بمنوعیت‌آن توجه ندارند ، بوق زدن و سروصدا راه‌انداختن درشهر با از بین‌بردن سلامت فکر مردم بستگی دارد، دراین مورد جایز نیست این گونه خلافها را بخاطر حفظ آسایش عمومی ندیده گرفت خود مردم میتوانند قضاوت کنند و بگویند که ماحق‌داریم .

مثلا همین اتومبیلهای حامل عروس بابوق زدنهای ممتد همه مردم را ناراحت کرده مابماموران خود دستور داده‌ایم‌اتومبیلهای‌حامل عروس را که بوق متوالی میزنند متوقف سازند ..

باشدت عمل میشود

رئیس راهنمائی ورانندگی‌سپس گفت :

بعلت شکایات زیادمردم‌بارانندگان متخلف بانهایت شدت عمل رفتار خواهد شد . ما این را میدانیم که اگر ماشین را بخوابانیم به زندگی اشخاص لطمه وارد میشود ولی چاره‌ای نیست چون سلامت عده بیشتری در خطر است .

درباره تغییرساعات‌اداری

رئیس راهنمائی ورانندگی در پاسخ اینکه آیا تغییر ساعات‌اداری در بهبود وضع عبور و مرور موثر واقع شده است گفت متاسفانه باید بازهم این جمله را تکرارکنم که تاوقتی دفاتر حضور و غیاب ادارات دقیقا کنترل نشود نتیجه‌ای از این تغییر ساعت بدست‌نمی‌آید. چون هنوز هم مشاهده میشود ساعت ۸اتومبیلهای کارمندان‌دولت درخیابانها در حرکتند .

پیاده‌ها

آقای سرهنك وثیق در پاسخ اینکه بالاخره مشکل عبور و مرور شهر تهران چیست گفت‌بزرگترین مشکل عبور و مرور شهر تهران عدم‌رعایت‌مقررات ازطرف‌عابرین‌است

پارکینك

ضمنابااقداماتی‌که شده مشکل پارکینك‌به‌تدریج‌رفع میشودوصاحبان زمینهابایجادپارکینك‌تشویق‌خواهند شد .

رئیس راهنمائی ورانندگی گفت:

رانندگان متخلف‌باجریمه‌نقدی‌متنبه‌نمیشوند

فردا نخست‌وزیر ازدبستان نوبنیاد بازدید میکند

ساعت‌چهارونیم‌بعداز ظهر فردا آقای دکتر امینی نخست‌وزیر از دبستان نوبنیاد پسرانه‌واقع‌درخیابان مرتضوی بازدید خواهد کرد . از طرف‌آقای‌سرگردمنوچهری بنمایندگی از اهالی محل عده‌ای از شخصیت های کشور دعوت شده‌است دراین مراسم حضور یابند .

وزیر راه بکراچی میرود

رادیو کراچی ـ آقای مهندس گنجی وزیر راه ایران روز سه شنبه برای‌یك بازدید چهارروزه ازپاکستان وارد کراچی میشود و مدیر کل‌خطوط راه آهن ایران نیز در معیت مشارالیه میباشد وزیرراه ایران در خلال اقامت خود پیرامون مسائل مورد علاقه و مشترك بامقامات خطوط راه آهن پاکستان گفتگو خواهد کردو از خطوط راه آهن پاکستان بازدیدخواهد نمود .

قبولشدگان متفرقه ششم ادبی

بطوریکه از دایره آموزش بخش۹ فرهنگی اطلاع حاصل شد از ۷۲ نفر داوطلبان متفرقه ششم ادبی که ۱۵ نفرشان دختر و بقیه پسرهستند دارندگان شماره های ۱۲ـ۹ـ۸ـ۷ـ ۵ـ۳ـ۱ـ۲۵ـ۲۴ـ۲۳ ـ ۲۲ ـ ۲۰ـ ۱۸ـ ۱۴ ـ۴۳ـ۴۰ ـ ۳۲ ـ۳۱ ـ۳۰ ـ ۲۹ ـ۲۶ ـ۵۶ ـ۵۱ ـ ۵۰ ـ۴۸ ـ۴۶ـ ۴۵ ـ ۴۴ ـ ۷۲ ـ۷۰ ـ۶۹ ـ۶۷ ـ ۶۶ ـ۶۳ ـ۶۲ قبول شده‌اند.

قبولشدگان باید برای دریافت ریز نمرات خود از روز شنبه یازدهم آذر بدایره آموزش بخش ۹ مراجعه نمایند

مژدگانی بزرك

یك کیف سیاه رنك بزرك درلباس شوئی صاف جامانده از یابنده خواهشمند است بتلفن ۴۸۸۰۹ مراجعه و مژدگانی خوبی دریافت دارد .

بانك ایرانیان

سه فولکس واگن ۶۱

درانتظارسه خانواده خوشبختی است که

حساب صرفه‌جوئی دربانك ایرانیان بازکنند

روزجمعه ۱۷ آذر روز قرعه‌کشی بانك‌ایرانیان‌است.

برای استفاده ازمزایای حساب صرفه جوئی بانك ایرانیان درتهران بشعبات بانك مراجعه وجهت خود و فرزندانتان حساب صرفه‌جوئی افتتاح نمائید. باجه سیار درمؤسسات و کارخانجات جهت افتتاح حساب همه هفته آماده است. (۱) آ ـ۲۶۴۱۶

سیمان تهران

مرغوب ترین و باصرفه ترین سیمانها

سیمان تهران

آزاده

منابع مصری مدعی‌اند

فرانسویها میخواستند ناصررابکشند

روزنامه‌های قاهره بشدت بمقامات سفارت سوئیس در مصر حمله میکنند

آخرین خبر

قاهره ۲۷ نوامبر ـ خبرگزاری فرانسه ـ دیپلماتهای فرانسوی که در قاهره بازداشت شده‌اند متهم‌به توطئه برضد عبدالناصر و عملیات خرابکاری هستند .

روزنامه‌های قاهره ورادیو مصر امروز سفارت سویس را به شدت مورد حمله قرار داده وادعاکرده‌اند که سفارت خانه‌مذکوربه‌جاسوسان فرانسوی (که‌بدستور دولت فرانسه برای خرابکاری بمصر آمده‌اند) وسائل چاپ تحویل داده است تا بتواند اعلامیه‌هائی مخفیانه چاپ کرده وبا پخش آنهادرسراسر کشور تولید اغتشاش وناراحتی کند .

روزنامه های مصر نوشته‌اند که اعضاء میسیون فرانسوی در قاهره شبکه جاسوسی و خرابکاری فوق‌العاده خطرناکی که تاکنون‌در مصر سابقه نداشته درین کشور ایجاد کرده بودند .

مقامات مصری ادعا کرده‌اند که از یك سال ونیم پیش مراقب فعالیت های هیئت فرهنگی فرانسه درقاهره بوده‌اند . چهارکارمند فرانسوی باکمك ۵ نفر دیگر گزارشهای سیاسی اقتصادی‌ونظامی مصر را بدست آورده و مخفیانه به‌پاریس میفرستاده‌اند و در خفا اعلامیه‌هائی برضد جمهوری متحد عربی چاپ میکردند و وسیله فرار سرمایه ها از مصر فراهم‌میساختند

ظاهرا یکی از بازداشت‌شدگان در بازجوئی اعتراف کرده است که دولت فرانسه ضمن نقشه‌های دیگر نقشه قتل عبدالناصر را نیز طرح کرده بوده‌است .

گزارش مفصل

قاهره ـ ۲۷ نوامبر ـخبرگزاری فرانسه ـ روزنامه های‌قاهره گزارش مفصلی درباره اعترافات دیپلمات‌های بازداشت‌شده فرانسوی انتشار می دهند .

روزنامه های قاهره مدعی‌اند که دولت فرانسه در اکتبر گذشته یکی از اعضاء رکن دوم ستادارتش خودرا بنام«هانری کانند»راکه در ترتیب‌دادن توطئه های قتل تخصص کامل دارد بعنوان شرکت در سومین کنفرانس نفتی اعراب به قاهره فرستاد ولی هدف اصلی وی مطالعه جزئیات توطئه‌ای بود که‌از طرف دولت فرانسه برای کشتن عبدالناصر چیده شده بود .

خبرگزاری خاورمیانه ادعا می‌کند که گانندهمان کسی است که درسال ۱۹۵۵ مقدمات قتل رئیس سندیکاهای تونس را فراهم ساخته بود.

قاهره ـ ۲۸ نوامبر ـ خبرگزاری فرانسه ـروزنامه الاخبار گزارش‌داد که عده‌ای از خارجیهای مقیم مصر باتهام کمك به‌هیئت فرانسوی در فرار دادن سرمایه هاازاین کشور بازداشت شده‌اند .

بسیاری از سفارتخانه‌های انگلیس درخارج تعطیل میشود

انگلیس باکمبود سرباز ونیروهای مسلح روبروست

لندن ـ رویتر ـ ۲۷نوامبر ـ روزنامه دیلی‌میرور چاپ لندن درشماره امروز خود پیشنهاد کرده است که دولت بریتانیا تعداد زیادی از پایگاههای نظامی خودرا درکشورهای خارجی تعطیل کند . این روزنامه ازقول منابع‌موثق گزارش داده است که انگلستان درآینده نزدیك با مشکل کمبود سرباز و نیروهای مسلح روبرو خواهد شد .

دیلی میرور پرسیده است که نگاهداری ۲۰هزار سرباز درهنك‌کنك یا سنگاپور ویا تلف‌کردن وقت ده‌ها هزار سرباز درقبرس و لیبریا چه فایده‌ای برای دولت دارد ؟

قاسم وعارف در بغداد بگردش‌پرداختند

سرهنك عارف‌گفت من قاسم را برادر خود میدانم

بغداد ـ ۲۸ نوامبر ـ خبرگزاری فرانسه سرهنك عبدالسلام عارف که اخیرا بدستور ژنرال‌قاسم از زندان آزاد شد به خبرنگار روزنامه «التقدم» گفت :

من خودرا همچنان برادر عبدالکریم قاسم میدانم و باوجود ماجراهای گذشته هیچگونه تغییری درعقیده‌ام نسبت به‌نخست‌وزیر عراق روی نداده است ، بدیهی است که محبت برادری هرگز از میان نمیرود .

سرهنك عارف افزود که دیشب مدت پنج ساعت در دفتر مخصوص ژنرال قاسم درستاد ارتش بطور خصوصی باوی گفتگو کردم و پس‌از آن‌مدتی با اتومبیل درشهر بایکدیگر گردش کردیم و سپس ژنرال عبدالکریم بمنزل من آمد ومدتی هم درآنجا بایکدیگر صحبت کردیم .

بدستور ژنرال قاسم حقوق مدت بازداشت عبدالسلام عارف تمام وکمال بوی پرداخت خواهد شد . عبدالسلام از طرف دادگاه بغداد محکوم بمرك شده بود .

درالجزایر

اروپائیها یك مسلمان را آتش زدند

پاریس ـ۲۷ـ نوامبر ـ خبرگزاری آلمان ـ اروپائیان خشمگین امروزبرای اولین بار در تاریخ‌حوادث هفت‌ساله الجزایر یك مسلمان الجزایری را «لینچ» کردند.مردمسلمان پس‌از زدو خورد شدیدی‌که بین عده‌ای ازمسلمانان و فرانسویان بوقوع پیوست بدست فرانسویها اسیرشد و آنها که‌فوق‌العاده به هیجان آمده‌بودند اورا به‌شیوه کشتار سیاه پوستان آمریکا برصلیبی به چهارمیخ کشیدند وپس‌از شکنجه‌ای طولانی اورازنده زنده آتش زدند . پلیس فرانسوی شهر الجزیره اظهار داشته است‌که پیش ازرسیدن افراد پلیس اروپائیان مسلمان مذکور را به‌قتل رسانده بودند .

سخنگوی پلیس اظهار داشت‌که مسببین این حادثه تحت تعقیب‌قرار خواهند گرفت .

درهمان زدوخورد یك زن و یك‌مرد مسلمان دیگر نیز به‌قتل رسیدند وقریب ۱۰ نفر ازاروپائیان زخمی شدند .

تغییرات دیگر درکابینهٔ آمریکا

واشنگتن ـ بروکس‌هایز معاون پارلمانی وزارت امور خارجه ایالات متحده بسمت معاون ویژه پرزیدنت کندی درکاخ سفید تعیین شده است .

فردریك‌دوتون معاون رئیس‌جمهوری امریکا درکابینه بجای بروکس‌هایز بمعاونت پارلمانی وزارت امور خارجه برگزیده شده است تیموتی ریردون بجای دوتون تعیین شده والت رستو معاون ویژه رئیس جمهوری آمریکا در امور امنیت ملی بسمت رایزن وزارت امور خارجه انتخاب شده و جرج بال معاون‌وزارت خارجه درامور اقتصادی‌نیز بمعاونت وزارت خارجه امریکابرگزیده شده است .

مصاحبه بایکهزارنفر داوطلبان آموزشگاه تربیت معلم آغازشد

همانطورکه قبلا اطلاع‌داده شد پس از انجام امتحانات تستی از ۲۰۰۸ نفر قبولشدگان امتحانات تربیت معلم ،۵۹۰نفر پسر و ۲۵۶ نفر دختر بانضمام ۱۵۰نفراز افراد ذخیره‌پسرو دختر برای شرکت‌درمصاحبه‌دعوت شدند .

خبرنگار ما که امروز در دبستان نظامی از حوزه امتحانی«مصاحبه» پسران بازدید کردگزارش میدهد دیروز از ۵۰نفر مصاحبه بعمل آمد وازامروزمقرر گردیدروزانه‌بایکصد نفر مصاحبه شود وتا آخروقت‌امروز ۲۵۰نفراز پسران درمصاحبه شرکت نمودند .

کارت ورودی

ضمن امتحان مصاحبه ازداوطلبان همه روزه یکصد کارت ورودبجلسه امتحان برای داوطلبان بعدی صادر میشود و داوطلبان بترتیب ردیف‌وارد جلسه امتحان میشوند و پس ازپایان مصاحبه اوراق تعهد نامه را که در آن نوشته شده است پس‌از طی‌دوره آموزشگاه تربیت معلم در چه شهرستانی خدمت نمایند تکمیل و امضاء نموده و سپس جلسه امتحان راترك مینمودند .

مصاحبه بادختران

خبرنگار ماگزارش میدهد پس از پایان مصاحبه از ۶۹۵نفر پسران مصاحبه با ۳۰۶نفر دختران داوطلب آغاز خواهد شد .امتحانات مزبور زیر نظرآقای باقری‌سرپرست‌فرهنگ استان تهران وباحضور چند نفر از مطلعین برگزار میشود .

در کمیسیون تعلیماتی تصمیم گرفته شد

درپایان تحصیلات متوسط ازتمام مواد دوباره امتحان بعمل آید

بنابا‌ظهار سخنگوی وزارت فرهنك : کمیسیون تعلیماتی وزارت فرهنك باحضور کلیه اعضاء برای بررسی و تصحیح واصلاح هدف و سازمان وبرنامه مدارس در ساعت چهاربعد ـ از ظهر دیروز در وزارت فرهنك تشکیل شد

این کمیسیون در باره تعلیمات متوسطه ودوره‌های آنو همچنین مواد درسی وسطح آن در مدارس عمومی و حرفه‌ای مطالعات و بررسی‌های کافی‌بامقایسه باسازمان و مواد مشابه در کشورهای خارجی بعمل آورد،در باره‌تعلیمات متوسطه ودوره‌های آن تصمیم گرفته شده که دوره تعلیمات متوسطه همچنان شش سال و بدو دوره سه ساله تقسیم شود ، بعلاوه‌دروس‌دوره‌دوم متوسطه جنبه واحدهای تعلیماتی داشته باشد و علاوه برامتحان‌داخلی امتحانی از جمیع مواد تحصیل‌شده در پایان‌دوره‌اول‌ودوره دوم متوسطه بعمل آید که ارزش‌تحصیلی‌دانش آموزان ونتیجه کار معلمان ومدرسه معلوم گردد. جلسات این کمیسیون در هفته سه مرتبه تشکیل میشودو همچنان مسائل تربیتی و تعلیماتی را مورد مداقه و بررسی قرارمیدهد.

چرا ازفرصت استفاده نمیکنید

شرح درصفحه نیازمندیهای همین‌شماره

شرکت سهامی فنون (نمایندگیهای صنعتی)

ماشینهای یخسازی

را در انبار موجود دارد

Astra

تخت جمشید شماره ۱۱۶ تلفنهای ۶۳۵۶۶ ـ ۶۴۷۰۰

جناب آقای پروفسور قوام صدوقی

وظیفه خود میداند ازتوجه خاصی که‌با انجام جدیدترین روش جراحی چشم نسبت بمعالجه چشم اخوی‌آقای قاسم نیاهمدانی مبذول‌و باحذاقت کم‌نظیر نعمت بینائی کامل بایشان عطا فرموده‌اید صمیمانه تشکر مینماید .مزید توفیق جنابعالی را ازخدای متعال مسئلت دارد.

دکترمحمودهمدانی

اتراکسیون بی‌نظیر درکاباره کازبا

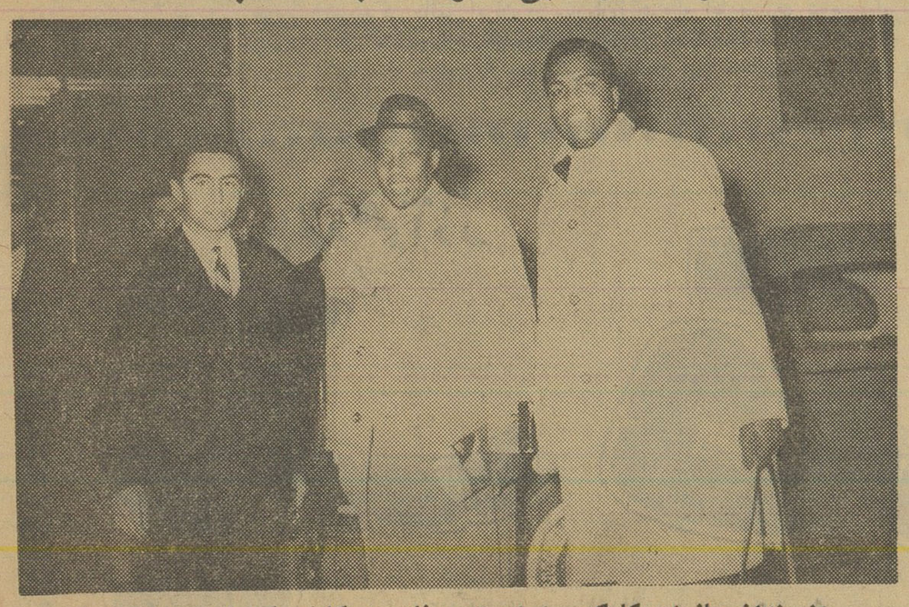

هنرمندان جاز امریکا که برای‌اجرای برنامه در کاباره کازبا بتهران آمده‌اند درفرودگاه مهرآباد دیده میشوند

ساعت ۱۲،۳۰ دقیقه نیمه شب گذشته دوتن ازمشهورترین خوانندگان جاز امریکا آقایان(هنول وتوماس) که برنامه های متنوع وجالبی در اغلب کشور های اروپائی وآمریکا اجرا کرده‌اند بطهران وارد شدند وازامشب برنامه‌های جدید و جالب خود را در کاباره کازبا(آکاپولکوسابق) شروع خواهند کرد. دوراهی ونك کاباره کازبا تلفن ۸۴۳۸۸۰ آ ـ۲۸۹۵۶