اطلاعات

پنجشنبه ۱۱ شهریور ماه ۲۵۳۵
هفتم رمضان ۱۳۹۶
شماره ۱۵۱۰۲ تکشماره ۱۰ ریال
۴۰ صفحه

۳ طرح برای اصلاح نظام آموزشی کشور

در سراسر کشور باید کالج فوق دیپلم تاسیس شود

حافظ اسد خواستار برکناری عرفات شد

حافظ اسد

یاسر عرفات

سرکیس

★ رئیس جمهوری سوریه تقاضای سرکیس را برای خروج نیروهای این کشور از لبنان رد کرد

در صفحه ۲

● امسال تعداد زیادی محل خالی در دانشگاهها باقی می‌ماند

★ دبیرستانها مانع جذب جوانان به بازار کار هستند

★ مزایای معلمین را بشکم حقوق بریزید

در صفحات ۵ـ۲۵ و ۲۹

معاون وزارت دادگستری و سرپرست سازمان ثبت اسناد و املاک اعلام کرد

هیچ خانه‌ای در غرب تهران خراب نمیشود

اسناد مالکیت مالکین طبق محل فعلی ملک اصلاح میشود

★ نقشه برداری از املاک این منطقه بمنظور اصلاح تداخل ثبتی صورت میگیرد در صفحه ٤

هفتاد و ششمین شماره ویژه نامه ۲۸ هزار روز تاریخ ایران و جهان

امروز در صفحات ضمیمه:
۲۷۷، ۲۷۸، ۲۷۹، ۲۸۰
۲۸۱، ۲۸۲، ۲۸۳، ۲۸٤

انتشار ۳ سند محرمانه و بسیار مهم

دکتر اعلم‌الدوله (پزشک مخصوص مظفرالدینشاه) قهرمانی که مشروطیت ایران را بی‌ریزی کرد ولی گمنام ماند

نمایشگاه اجساد سیاهپوستان

جنگجویان سیاهپوست رژیم نژاد پرستیان اسمیت را بستوه آورده‌اند.

سفید پوستان ساکن مناطق مرزی برای حفظ جان خود از حملات ناگهانی جنگجویان از آخرین دستگاه های اعلام خطر الکترونیکی، سگ های درنده و سلاحهای خودکار استفاده میکنند اما دامنه فعالیت سیاه پوستان پیوسته گسترش پیدا می کند و عده‌ای از دو طرف درجریان عملیات چریکی کشته یا زخمی میشوند.

اجساد جنگجویان سیاه (عکس بالا) که توسط سربازان رودزیا کشته میشوند در بخش هاودهکده هاگردانیده میشود تا سیاهپوستان هوس شرکت در عملیات چریکی نکنند.

سیاهپوستان این اقدام دولت سفیدپوستان را تشکیل نمایشگاه اجساد سیاهپوستان نامیده‌اند.

پدر ۱۰ فرزند میلیونر شد

آقای سید عماد جلالی

کارمند ساکن تهران و پدر ۱۰ فرزند ، هفته گذشته با خرید سری ۵ تائی میلیونر شد

هفته گذشته، بازهم یک میلیون و دویست هزار تومان جوایز ممتاز بلیط های بخت آزمائی، با یک سری ۵ تائی ،نصیب یکنفر ازهم میهنان ماشد.

میلیونر هفته ، آقای سید عماد جلالی ، کارمند بخش خصوصی ساکن تهران است که دارای ۱۰ فرزند دختر و پسر میباشد که همه آن ها در کلاسهای مختلف دبستانی و دبیرستانی ، بتحصیل اشتغال دارند.

برنده خوشبخت عصر روز گذشته ،دربرنامه هفتگی تالار بنگاه بخت آزمائی ملی حضور یافت وضمن شرکت درمصاحبه رادیوئی، یک میلیون و دویست هزار تومان جایزه خود را، درحضور نمایندگان رسمی ، طی چک تضمین شده بانکی بطور خالص و بدون کسر مالیات دریافت داشت .

آقای سید عماد جلالی، که اینک همه مشکلات اداره یک خانواده پرجمعیت راحل شده می‌بیند ، ازبرنده شدن خود بعنوان یک «معجزه» یادمی کند. او درباره چگونگی استفاده از جایزه ، درینگاه بخت آزمائی ملی اظهار داشت :

«کار های زیادی داریم که باید انجام بدهیم . خانه‌ای در زادگاهم آمل دارم که مبلغی از قیمت آن را ازبانک گرفته‌ام. این بدهی را می‌پردازم . خانه‌ای درتهران می‌خرم و پس از تامین وسایل رفاه خانواده ورفع کمبود ها، بقیه پول را در بانک پس انداز خواهم کرد.

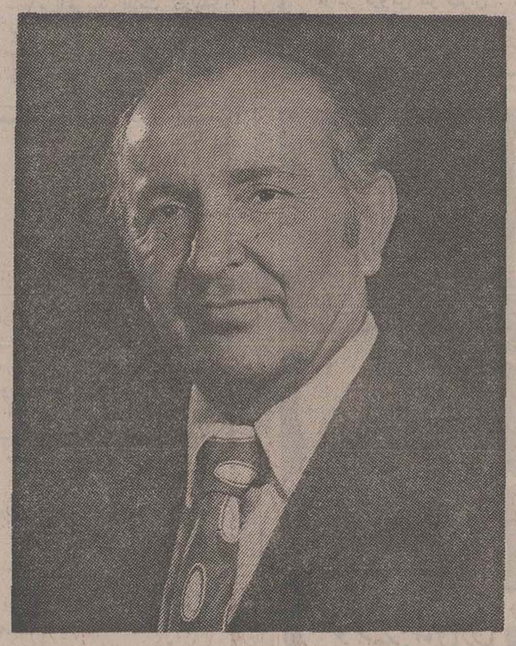

آقای سید عماد جلالی ، میلیونر هفته

(شماره تلفنهای سازمان آتش نشانی و خدمات ایمنی)
(۶۴۴۴۴۳)
(۶۴۴۴۴۴)
(۶۴۴۴۴۵)

جناب آقای یوسف کهن
وکیل محترم مجلس شورای ملی
ما نیز در غم جانگداز شما شریک هستیم .
حبیب‌اله شگیب ـ خسرو شگیب

مجله جوانان دوشنبه‌ها منتشر میشود

خانه ایده‌آل خودرا سفارش دهید

در صفحه ۲۹

شرکت هواپیمائی خدمات ویژه
آگهی پذیرش دانشجوی خلبانی بازرگانی و تکنیسین هواپیما در صفحه ۲۶

خدمات دندانپزشکی نرخگذاری میشود

در صفحه ۳

دفاتر اسناد رسمی پنجشنبه‌ها تعطیل است

در صفحه ۳

اطلاعیه مدرسه عالی مهمانداری و خدمات پروازی در مورد پذیرش دانشجو برای نیمسال اول سال تحصیلی ۲۵۳۶-۳۵

۲۵ بقیه در صفحه ۱٤

آگهی ثبت نام از پذیرفته شدگان آزمون همگانی در رشته‌های روزانه و شبانه دانشگاه آذرآبادگان برای سال تحصیلی ۳۶-۲۵۳۵

در صفحه ۲۳

دانشگاه فردوسی برای تدریس زبان و ادبیات فارسی و فرانسه استادیارو مربی استخدام می‌کند

شرح در صفحه ۲

سرکار خانم دکتر لیوسا پیرنیا مدیر عامل، بنگاه حمایت مادران و نوزادان

ضمن تبریک و تهنیت بسیار از اینکه درژاپن بعنوان نایب رئیس انجمن بین‌المللی بانوان پزشک انتخاب شده‌اید موفقیتهای درخشانتری را برای سرکار عالی آرزو مینماید .

مدیر عامل جمعیت ملی مبارزه با سرطان ـ دکتر عبدالله حبیبی

IBM ای بی ام

شماره تلفنهای جدید شرکت آی بی ام شعبه ایران از تاریخ ۳۰ مرداد ماه ۲۵۳۵

تلفنخانه
۸۹۹۰۲۲ الی ۸۹۹۰۲۵
۸۹۹۰۶۶ الی ۸۹۹۰۶۹
۸۹۹۰۵۲ الی ۸۹۹۰۵۳

قسمت فنی و تعمیرات
۸۹۹۱۰۴ الی ۸۹۹۱۰۵
۸۹۹۱۴۶ الی ۸۹۹۱۴۸

سازمان شاهنشاهی خدمات اجتماعی ۱۳۴۶

دانشکده علوم تندرستی ۱۳۵۳

به آگهی دانشکده علوم تندرستی سازمان شاهنشاهی خدمات اجتماعی که درصفحه ۲٤ همین شماره بچاپ رسیده است توجه فرمائید
دانشکده علوم تندرستی سازمان شاهنشاهی خدمات اجتماعی

صاحبان صنایع و بازرگانان کشور

الاخبار

تنها مجله عربی زبان ایران از کلیه نشریات موسسه اطلاعات با داشتن نمایندگی در ۱۲ کشور عربی روزهای شنبه منتشر میشود

۱۸۸۹۷ـآ

کی‌سینجر نگران مداخله نظامی کوبا درافریقای جنوبی‌است

واشنگتن - آسوشیتدپرس - تهدید آغاز یک جنگ نژادی‌همه جانبه‌در آفریقای جنوبی وامکان مداخله نظامی ناگهانی کوبا ، آمریکا را ناگزیر ساخته است که بیک دیپلماسی فعال در این‌کشور مبادرت ورزد.در حالیکه آفریقای جنوبی و بحران آفریقا تاکنون آنطور که باید محلی ازاعرابدر طرح های دیپلماتیک آمریکا نداشت.

از نظر برخی از مقام ها و سیاستمداران برجسته آمریکایی نظیر هنری‌کی‌سینجر وزیرخارجه در مورد بحران مناطق آفریقایی نظیر آفریقای جنوبی و رودزیا تعادل قدرت جهانی با اتحاد شوروی مطرح است .

آمریکا در حال حاضر بیم آن دارد باافزایش سریع‌وروزافزون نفوذشوروی‌دربین‌جوامع‌وکشور های آفریقایی خلایی که در پی سقوط امپراطوری پرتغال در آفریقا بوجود آورده روز بروز عمیق‌تر شود . در حال حاضر واشنگتن باین فکر افتاده است که آمریکا منافع عمده وحیاتی‌در آفریقای جنوبی دارد و باید در برابر حوادث و رویداد های این منطقه واکنش هشیارانه بروز دهد .

ازین‌رو آمریکا سعی دارد به مجاهداتی در جهت انتقال آرام‌و تدریجی قدرت به سیاهان در رودزیا و/ آفریقای جنوبی و نامیبیا بزند.

اظهارات دیروز کی‌سینجرمبنی براینکه قدرت در مناطق رودزیا‌ـ آفریقای جنوبی و نامیبیا باید به اکثریت سیاهپوست این‌کشور ها تفویض شوددرژوهانسبورگ سالیسبوری و نامیبیا جنجال هایی برانگیخته است . کیسینجر که قرار است اواخر هفته در زوریخ باجان‌فورستر نخست‌وزیر آفریقای جنوبی دیدار کند روز سه شنبه در فیلادلفیا اظهار داشت از نخست وزیر آفریقای جنوبی خواهد خواست‌رژیم این کشوررفتار انسانی‌تری باسیاهان داشته باشد. وزیر خارجه آفریقای جنوبی دیروزدر واشنگتن به خبرنگاران گفت درحال حاضر ودر شرایط کنونی من نمی‌توانم درباره اظهارات وزیر خارجه آمریکا اظهار نظری بکنم.

دیروز در «توتوهم» از شهر های جنوبی آفریقای جنوبی جوانان سیاهپوست یک مدرسه میسیون انگلیسی در این شهر را به آتش کشیدند.

جوانان شورشی قبل از آتش زدن مدرسه میزها ، کتاب ها و دیگر تجهیزات مدرسه را درهم شکستند و تقریبا تمام درها و پنجره های مدرسه را شکستند.

پلیس در پی این حادثه ٦٤ تن را بازداشت کرد .

تعطیل عمومی درمصر، درسالروز انقلاب لیبی

تل‌آویو - آسوشیتدپرس - شمعون پرز وزیر دفاع اسرائیل دیروز در تل‌آویو گفت مصر سه گردان از سربازان مستقردرمنطقه کانال سوئز را فرا خوانده است .

وزیر دفاع اسرائیل‌گفت‌احضار این سربازان برمبنای‌تعهدات‌مصر در قبال قرارداد آتش بس مصر با اسرائیل صورت گرفته‌است .

پرز گفت در بازرسی هایی که بوسیله نیروهای پاسدار صلح سازمان ملل‌از منطقه مصری‌آبراه سوئز بعمل‌آمده سربازان سازمان ملل تایید کرده‌اند که مصر بافرا خواندن این سه گردان در حال حاضر هشت گردان در شرق کانال سوئز دارد .

بموجب قرارداد موقت جدا سازی نیرو ها مصرو اسرائیل موافقت کرده‌اندکه‌میزان سربازان خود را کمدر امتدادخطوط مقدم دوکشور در کانال سوئز مستقر هستند هریک به ۸گردان محدود شوند .

از سوی دیگر قاهره نسبت به این گزارش که معمرالقذافی ممکن است قطع‌روابط دیپلماتیک بامصر را اعلام دارد خونسردی و بی‌تفاوتی نشان داد .

باوجود این دیروز در مصر به‌مناسبت هفتمین سالگرد انقلاب لیبی تعطیل عمومی بود واین به اعتقاد ناظران بازتابی است که مصر در قبال دوران های‌گذشته که در آن روابط دو کشورحسنه بود نشان میدهد .

لیبی - مصر و سوریه در گذشته فدراسیونی از سه‌کشور تشکیل داده بودند.

روزنامه های قاهره در شماره های دیروز اشاره‌ای به امکان قطع شدن مناسبات سیاسی بین طرابلس - قاهره نکردند.

یک مقام مصری گفت در مصر کسی‌نمی‌داند ونمی‌تواندپیش‌بینی کند که معمرالقذافی چه خواهد گفت و چه خواهد کرد .

«یان اسمیت» نخست‌وزیر تبعیض طلب رودزیا که تیرانداز چیره‌دستی است درمرکز پلیس سالیسبوری هدفی را نشانه‌گیری میکند . در نمایشگاه کشاورزی که هفته پیش در این شهر برگزار شدیک مسابقه تیراندازی نیزترتیب یافته بود که یان‌اسمیت‌از جمله شرکت کنندگان آن بود . «عکس رادیوئی آسوشیتدپرس»

سوریه خواستار برکناری عرفات شد

حافظ‌اسد تقاضای سرکیس را برای تخلیهٔ لبنان ردکرد

بیروت - خبرگزاری فرانسه رویتر‌ـ آسوشیتدپرس‌ـ گسترش بیسابقه دامنه‌نبرد ولحن‌خشنی که محافظه‌کاران پس از بازگشت‌الیاس سرکیس از دمشق پیش گرفته‌اند امیدحل مسالمت‌آمیز اختلافات لبنان و پایان دادن به جنگ داخلی‌هفده‌ماهه رابار دیگر ازبین برد.

بیست وچهار ساعت پس از دیدار رئیس جمهوری منتخب لبنان با ژنرال حافظ اسد بنظر میرسد که طرح صلح جامعه عرب مانند طرحهای قبلی بمرحله اجرادر نخواهد آمد.

محافظه‌کاران دیروز بار دیگر طرح ۲۵ماده‌ای اتحادیه عرب رابدقت مورد بررسی قرار دادند ولی هیچگونه تصمیمی درباره قبول آن یارد آن نگرفتند.

یک نسخه از این طرح به‌یاسرعرفات تسلیم شده ولی متن‌آن‌هنوزباطلاع نیروهای ترقیخواه‌نرسیده‌است.

دانی شمعون رهبر نظامی حزب ناسیونال‌لیبرال دیشب درپایان جلسه محافظه‌کاران اظهار داشت که بعقیده سلیمان فرنجیه تلاش جدید جامعه عرب‌باشکست روبرو خواهد شدزیرا درطرح اتحادیه عرب تنها عقب نشینی نیروهای‌ترقیخواه وفلسطین‌ازبرخی‌مناطق لبنان درنظرگرفته شده است.

فرنجیه‌اضافه‌کرده‌است تاآنجا که بمامربوط‌است باید بگویم مانعی توانیم صلح مشروط بپذیریم وبعقیده من تنها راه‌حل بحران توسل به‌نیروی نظامی است.باید خارجیان کشور ما را تخلیه کنند و فلسطینی‌هابارو دگاه های خودبازگردندو پس ازآن تکلیف‌مان رابا‌کمونیستها روشن می‌کنیم.

رادیو صدای لبنان گفت حزب فالانژدریادداشتی که بمجامعه عرب فرستاده اعلام کرده درحال حاضر نمی توان گفت که قرار داد قاهره درباره‌روابط‌فلسطین ولبنان بقوت خود باقی‌است زیرا فلسطینی‌هاازاین قرارداد سوءاستفاده کرده‌اند ازسوی دیگر کمال‌جنبلاط رهبر سوسیالیست های لبنان دیشب باردیگر تاکید کرد که هرگونه‌ارتباط‌ترقیخواهان بارهبران سوریه قطع شده و ماهیچگونه ارتباط‌مستقیم یاغیر مستقیم باآنها نداریم جنبلاط‌باردیگر باتشکیل‌یک فدراسیون‌بین‌سوریه لبنان ،اردن وفلسطین مخالفت کرد وگفت تصورنمی‌کنم بحران‌لبنان باین زودیها حل شود. رهبرسوسیالیست های ترقیخواه اضافه کرد که درگذشته بارها به‌پرزیدنت حافظ اسد گفته است که هیچ لبنانی حاضرنیست‌بزندان بزرگ سوریه وارد شود.

جنبلاط دریک مصاحبه دیگر تاکید کرد که چپ گرایان لبنان و نیروهای ترقیخواه هرگز طرحهای‌یک طرفه جدائی خواهان‌رابرای پایان دادن به‌بحران‌لبنان نخواهند پذیرفت .

یک‌مقام آگاه دربیروت‌اظهار داشت که‌حافظ‌اسدبه رئیس جمهوری منتخب لبنان قول داده‌است که‌باو در نوسازی و آرام‌کردن‌لبنان‌کمک خواهد کرد.

رئیس‌جمهوری سوریه همچنین تاکید کرده‌است که دمشق درمسئله انتخاب نخست وزیر آینده لبنان دخالت نخواهد کرد.

حافظ اسد همچنین گفته است که بامیانجی‌گری الیاس سرکیس بین‌چپ گرایان و راست گرایان لبنان مخالفت نخواهدکرد.

بموجب‌یک‌گزارش دیگر حافظ اسد رئیس‌جمهوری سوریه درخواست «الیاس‌سرکیس» رئیس جمهورمنتخب لبنان را که خواستار خروج نیروهای سوری از خاک لبنان شده بود ، رد کرده است .

منابع موثق کشور های اروپای شرقی مقیم بیروت گفتند سرکیس که از جانب سوریه پشتیبانی میشود موضوع لزوم بیرون رفتن نیروهای سوری از لبنان را باحافظ اسد در جریان ملاقات اخیر ایندو مطرح ساخت . لیکن اسد خیلی مودبانه به سرکیس گفت درحال حاضر خروج نیروهای سوری از لبنان مطرح و مورد نظر نیست و تا زمانیکه جنگ خانگی لبنان ادامه دارد، حدود ۱۳ هزار سرباز سوری همچنان در لبنان باقی خواهند ماند . در جنگ های ۱۷ ماهه خانگی لبنان که اینک سوریه برای پایان دادن به آن به مداخله نظامی دراین‌کشوردست‌زده بیش از ٤۰ هزار تن کشته شده‌اند.

امتناع رهبر سوریه از خارج کردن نیروهایش از خاک لبنان دورنمای پایان گرفتن جنگ خانگی لبنان را تیره‌تر کرد . زیرا چپگرایان و فلسطینی‌ها کرارا اعلام داشته‌اند خروج نیروهای سوری یکی از شرایط اصلی مذاکرات صلح از سوی چپ گرایان‌و فلسطینیان خواهد بود .

در بیروت این شایعه روزهای اخیر قوت گرفته که سوریه در نظر دارد همزمان با احراز ریاست جمهوری سرکیس به جانشینی سلیمان فرنجیه به یک تعرض همه نظامی‌در لبنان دست بزند . به عقیده ناظران هدفسوریه آنست که قبل از ۲۳ سپتامبر و بروی کارآمدن سرکیس تکلیف جنگ لبنان را یکسره کند .

النهار چاپ بیروت در شماره دیروز نوشت اسدبه سرکیس گفته است هرنوع آشتی و مصالحه باکمال جنبلاط رهبر چپ گرایان لبنان مورد نظر سوریه نبوده و در حال حاضر مطرح نیست .

جنبلاط هفته گذشته گفته بود اگر نیروهای‌سوریه که در حال حاضر شصت درصد لبنان را تحت کنترل دارند از لبنان خارج نشوند چپگرایان به هیچ مذاکره صلح تن‌درنخواهند داد .

ازسوی دیگر گزارش های روزنامه لبنان حاکیست که پرزیدنت اسد پافشاری کرده است به منظور رسیدن به یک مصالحه و آشتی با سازمان کوماندوهی الفتح یاسرعرفات رهبر این سازمان برکنار شود . اسد به سرکیس گفته است در هرمصالحه و آشتی با سازمان فلسطینی تغییر کادر رهبری الفتح الزام‌آور خواهدبود.

گزارش های تایید نشده حاکیست که رهبر سوریه مایل است زهیر محسن رهبر سازمان فلسطینی طرفدار سوریه‌الصاعقه بجای عرفات به رهبری الفتح برگزیده شود .

بموجب یک گزارش حافظ اسد خاطر نشان ساخته است که در صورت درخواست رئیس جمهوری جدید نیرو های خود را از لبنان خارج خواهد کرد اما مسئولیت حوادثی که ممکن است پس‌از خارج شدن نیرو های‌سوریه در لبنان روی دهد متوجه‌شخص شما خواهد بود .

محافل آگاه در لبنان اظهار داشتند الیاس سرکیس‌قبل ازآنکه دوران ریاست جمهوری خود را آغاز کند بار دیگر باژنرال حافظ اسد ملاقات و گفتگو خواهد کرد .

پس‌از بازگشت رئیس جمهوری منتخب دامنه جنگ در جبهه های لبنان بیش‌از پیش گسترش یافته است .

رادیو ترقیخواهان گزارش داد که از بعد از ظهر دیروز بخش‌های بیروت کمزیر کنترل چپگرایان است با موشک و توپ های سنگین گلوله باران شد .

رادیو فلسطین گزارش داد نیروهائی که بتازگی از سوریه وارد لبنان شده‌اند مواضع نیروهای ترقیخواهان و فلسطینی هارا در بخش های شمالی بشدت گلوله باران‌کردند ونبرد دراین منطقه تاسحرگاه امروز ادامه داشت .

رادیو محافظه‌کاران گزارش داد که حافظ اسد به الیاس سرکیس گفته‌است که‌کلیه نیروهای سوریه را درلبنان دراختیار رئیس جمهوری جدید خواهد گذاشت تا بتواند نظم و آرامش رادر کشور برقرار کند .

الیاس سرکیس مستقیما فرماندهی این نیرو ها رابعهده خواهد گرفت.

حافظ اسد درباره آشتی باترقیخواهان لبنان نیز گفته است که نخستین گام دراین باره باید از طرف کمال جنبلاط برداشته شود .

اسرائیل ممکن است جنوب لبنان را اشغال کند

بیروت‌ـرویتر‌ـ بدنبال زدوخورد دیروز چریکهای فلسطینی ومسیحیان راست گرادیک دهکده لبنانی که‌بامرز اسرائیل فقط ٥کیلو متر فاصله دارد این نگرانی قوت‌گرفته است که‌اسرائیل هر لحظه ممکن است به‌تهدید های خود مبنی‌بر مداخله نظامی در لبنان جامه‌عمل بپوشاند.اسرائیل قبلا‌گفته بودهرگونه ناامنی درمرزهای خودبالبنان راتحمل نخواهدکرد و نگرانی عمده ازاین است که اسرائیل ممکن است زدوخورد های روستای مرزی را دستاویز قرارداده و مناطق مرزی را اشغال نظامی‌کند.

در جریان برخورد های چریکی روستای مرزی «عین‌ابل» چهار چریک فلسطینی وابسته به‌الفتح وسه مسیحی کشته شدند.

چپ‌گرایان لبنان میگویند اسرائیل‌این مطالب راکه بزرگان «عین‌ابل» ازاسرائیل خواستار حمایت این‌کشور ازاین روستا بعدازحمله چریک‌هاشده‌اند صرفا‌بخاطر بدست آوردن‌دستاویز جهت حمله‌احتمالی عنوان کرده است.

رد کرد

هنوز ازجزئیات گفتگو های محرمانه حافظ‌اسد والیاس‌سرکیس اطلاعی بدست نیامده‌است. با اینحال گزارش مختلف وتناقضی درباره نتایج مذاکرات آنها منتشر نشده است.

اخبار کوتاه جهان

تصادم زیر دریائی ترکیه با کشتی‌شوروی

● آنکارا - خبرگزاری فرانسه - یک زیردریایی ترکیه‌و یک کشتی‌شوروی دیروز در تنگه داردانل بیکدیگر تصادم کردند.زیر دریائی ترکیه‌دراین حادثه آسیب دیده بود بوسیله کشتی های دیگر ترکیه تاتعمیرگاه یدک‌کش شد.

موشه دایان روزنامه منتشر کرد

تل‌آویو - رویتر - موشه دایان وزیردفاع‌یک چشم پیشین اسرائیل دیروز اولین شماره روزنامه خودبنام«هیوم‌ـ هزه» (امروز) رامنشر کرد. به این ترتیب‌دایان پایگاهی برای ابراز نظرات سیاسی خودپیدا کرده‌است.

سردبیری موشه‌دایان در روزنامه «هیوم‌هزه» به ۲٦ صفحه و عصر ها منتشر میشود. دایان در اولین شماره‌روزنامه‌خود فساد وبوروکراسی را بشدت مورد انتقاد قرار داده‌است.

رزمناو امریکا در بندر اسرائیل

● حیفا‌ـ خبرگزاری‌فرانسه رزمناو اتمی موشک‌انداز آمریکا (ساوث کارولین) برای یک دیدارچند روزه از اسرائیل وارد بندر حیفا شد.

فرمانده رزمناو آمریکایی گفت ورود این ناوبه‌آب های اسرائیل بهیچوجه‌با بحران‌لبنان ارتباط‌ندارد.

مارشال بنگلاشی کشته شد

● داکا - یونایتد پرس - مارشال‌خادم‌البشر معاون حکومت نظامی بنگلادش درسانحه‌سقوط‌هواپیمایی که خودشخصا هدایت آنرا برعهده داشت بقتل رسید.

سانحه طبق اعلامیه‌رسمی دولت بنگلادش دیروزدر فرودگاه داکا اتفاق‌افتادو هواپیما اندکی پس از برخاستن از روی باند فرودگاه به‌علتی که‌هنوز معلوم نیست سقوط کرد وقطعه قطعه شد .

مارشال مقتول ۳۹ ساله بود و پسرعموی ژنرال ضیاء الرحمن رئیس‌ستاد ارتش بنگلادش بود.

اچه‌وریا: پول مکزیک شناور شد

مکزیکو سیتی‌ـ یونایتدپرس‌ـ «اچه‌وریا» رئیس جمهوری مکزیک دیشب طی نطق مهمی گفت «پزو» پول رسمی مکزیک بحال «شناور» درآمده است تا از این‌طریق از سرازیرشدن سرمایه ها که برای توسعه‌ملی مکزیک زیان‌آور تشخیص‌داده شده جلوگیری بعمل آید .

براثر شناور شدن پول‌رسمی مکزیک‌انتظار میرود ارزش‌برابری این پول‌حدود ۲۰ درصد تنزل پیدا کند .

پزو که حدود ۸ سنت آمریکایی ارزش دارد یکی از باثبات ترین پول های‌آمریکای لاتین بشمارمیرود .

«اچه‌وریا» طی یک نطق رادیو تلویزیونی چهار ساعته دستاوردهای دوره ٦ ساله ریاست جمهوری خود رابرای ملت‌مکزیک‌تشریح کرد وتوضیح داد که نرخ سابق مبادلات‌ارزی به هیچ وجه مناسب با موازنه قیمت ها در مکزیک نبود.

رئیس جمهوری مکزیک در قسمتی از سخنان خود از تلویزیون سرتاسری مکزیک گفت پزو باید سطح مناسب خود را بدست آورد و به ترتیبی‌که وضع دلگرم کننده‌ای برای صادرات فرآورده های کشاورزی و شیلات مکزیک بوجود آید .

اچه‌ریا که روز اول‌دسامبر دوران شش ساله ریاست جمهوری‌اوپایان میگیرد .تاکید کرد که از این پس کنترلی برمبادلات ارزی نخواهد بود وپزو آزادانه با ارزهای دیگر قابل تبدیل خواهد بود .

دیروز به مناسبت آخرین گزارش «اچه‌وریا» به ملت در سراسر مکزیک تعطیل عمومی بود .

معاون کارتر : لیبی نمیتواند رئیس شورای امنیت باشد

لاس‌وگاس -خبرگزاری‌فرانسه‌ـ سناتورواترماندیل نامزد معاونت ریاست جمهوری‌از حزب‌دموکرات ضمن نطقی به شدت برژیم لیبی حمله کردوگفت این قابل قبول نیست که لیبی از روز جمعه آینده بمدت یکماه ریاست‌شورای امنیت رابعهده بگیرد زیرا رژیم تروریولی پشتیبان‌و مدافع‌تروریسم در سراسر جهان است.

ماندیل گفت بجای این که ریاست شورای امنیت به لیبی واگذار شود باید از رژیم‌لیبی درخواست شود در جلسه شورا باتهاماتی که به‌آن وارد شده است پاسخ گوید، و اگر این اتهامات واقعیت داشته‌باشد باید محکوم‌و مجازات شود.

لیبی در هواپیماربائی‌ها متهم است و همین چند روز پیش یک هواپیمای مصری بدست مزدوران قذافی ربوده شد، بنابراین لیبی شایستگی احراز ریاست شورای امنیت راندارد، کشوری که‌ریاست شورا را بدست میگیرد باید به حفظ و امنیت بین‌المللی کمک کندنه آنکه‌تروریسم رادرسراسر جهان تشویق کند.

قهرمان‌جنجال‌سکسی کنگره امریکا استعفا کرد

واشنگتن ـرویتر - وین‌هیز عضو بانفوذ کنگره آمریکا که دریک ماجرای رسوایی‌بارسکسی بایک موخرمایی‌زیبابنام« الیزابت ری» درگیر بود، سرانجام‌دیشب از عضویت‌کنگره آمریکا‌استعفاء داد.

هیز در استعفانامه تلگرامی‌خود خطاب‌به کارل آلبرت رئیس مجلس نمایندگان آمریکانوشت «من به‌این وسیله از نمایندگی کنگره ایالات متحده آمریکا از حوزه انتخابیه اوهایو استعفاء میدهم وکناره‌گیری من از همین امروز عملی‌خواهدشد.»

الیزابت‌ری درماه مه گذشته برای واشنگتن پست فاش کرده بودکه «وین‌هیز » ۱٤ هزار دلار حقوق‌و مقرری سالانه برای وی از بودجه کنگره معین کرده‌بود فقط به‌این خاطرکه باوی روابط جنسی داشته باشم.

ری‌گفته بود این مبلغ کلان‌در حالی بوی‌پرداخت میشد که او نه‌می‌توانست تایپ کندنه تند - نویسی بلد بودحتی فوت وفن پاسخ‌دادن به تلفن را بلدنبود.

حمات کندی‌از کارتر

واشنگتن - آسوشیتدپرس‌ـ جیمی کارتر نامزد حزب دموکرات آمریکا در انتخابات ماه نوامبر ریاست جمهوری روز گذشته باسناتور ادوارد کندی ملاقات کرد . در این دیدار سناتور معروف بانفوذ قول داد از کارتر درانتخابات آینده حمایت بیدریغ خواهد کرد .

باوجود بدست آوردن قول همکاری و پشتیبانی کندی ، جیمی کارتردر تلاش های‌خود جهت احراز پشتیبانی سازمان های مذهبی ـو کارگری با ناکامی هایی روبرو شد .

پلی‌بوی ،پاری ماچ را خرید

● پاریس ـخبرگزاری‌فرانسه‌ـ گروه مطبوعاتی «فیلی‌پاچی» ناشر مجله «پلی‌بوی » در فرانسه امتیاز مجله‌معروف پاری‌ماچ را خریداری کرد. پاری‌ماچ که در سال ۱۹٤۹ تاسیس شد بسرعت‌بعنوان یکی از بزرگترین و پر تیراژترین مجلات شهرت یافت‌و تیراژ آن از یک میلیون گذشت . اما به تدریج مشکلاتی در انتشار آن‌پیش آمدو تیراژآن به هفتصد هزار نسخه رسید.

مائو قدرت رهبری خودرا از دست داده است

سیدنی - رویتر - روزنامه «سیدنی سان» چاپ سیدنی در آخرین شماره خود از قول دیپلمات های آسیایی و غربی‌مقیم پکن نوشت مائوتسه تونگ رهبر چین را از پکن خارج ساخته‌اند و این نشانه‌آنست‌که رهبرکهنسال چین بکلی قدرت رهبری خودرا از کف داده است .

روزنامه ادعا می‌کند که‌گزارش مربوط به سقوط مائوتسه تونگ را از متون مکاتبات سیاسی بین پکن - کانبرا بدست آورده‌است .

روزنامه افزوده است خبرهای مربوط به انتقال مائو از پکن بطور خصوصی در اختیار سفارتخانه های خارجی مقیم پکن قرار داده شده است .

تراولوج و پان آمریکن دوستی را بشما معرفی میکنند که هر سئوالی دارید از او بپرسید

اطلاعاتی درباره رستوران‌های شرقی نیویورک میخواهید؟ یا می خواهیدبیمارستانی را درشیکاگو پیداکنید ؟ این قبیل سئوالات برای مسافرینی که در سال۱۹۷٦ یعنی دویستمین سالگرد پایه ـ گزاری آمریکا ازاین‌کشوردیدن میکنند فقط بایک تلفن مجانی پاسخ‌داده میشود.

سرویس اطلاعاتی فوری وچند زبانه‌ای که بعنوان تراول فون آمریکا شهرت یافته بوسیله شرکت هواپیمائی پان آمریکن و شرکت بین‌المللی تراولوج که اداره کننده قریب۵۰۰ هتل‌ومتل در آمریکای شمالی و سراسر جهان است ترتیب‌یافته . تماس شما باتراول فون بایک تلفن مجانی درهر نقطه‌خاك آمریکا برقرار میشود. کارکنان‌تراولوج که به پرسش‌های شما پاسخ‌می دهند میتوانند به زبانهای:

فرانسوی ،آلمانی،اسپانیولی ، ژاپنی، ایتالیائی و پرتقالی‌والبته انگلیسی صحبت کنند.

امسال هنگامی که درایالات متحده آمریکا اقامت دارید با تلفن ۳۰۵۰ ـ۲۵۵ـ۸۰۰ مجانا صحبت کنیدو هر سئوالی دارید از تراولفون بپرسید.

بین (۱۲۰۰) نفر داوطلب‌شرکت درامتحان‌ورودی زبان دانشگاه ملی‌خانم‌حمیرامعصومی ازدانشکده پزشکی‌وخانم‌رویا شایانی‌ازدانشکده‌دندانپزشکی نفرات اول شدند .

باور کردنی نیست ولی حقیقت‌دارد

با مطالعه کتابهای مهندس غلامرضا اربابی جهان پیرامون خودرا آنطور که هست‌میشناسید.

مراکز فروش در تهران : مجسمه ، کتابفروشی مهران ـ شاهرضا مقابل دانشگاه خوارزمی شاه آباد انتشارات علی اکبر علمی و در شهرستانها کتابفروشی های معتبر.

انگلیسی فرانسه آلمانی ایتالیائی
تافل پری تافل
پرپ تافل
سمعی و بصری
کنکور اعزام مدارس عالی
مکالمه کلاسهای عمومی وخصوصی لابراتوار زبان
ماشین‌نویسی IBM شورت‌هند
ثبت‌نام‌ترم
پایئز
مؤسسه زبانهای خارجی

مرکز ۱ خیابان پهلوی‌چندقدم‌بالاتر ازچهارراه تخت‌جمشید‌شماره۱۵۹ تلفن‌های ۶۶۶۶۵۰ - ۶۴۸۱۹۹ - ۶۶۴۵۳۱ - ۶۶۰۶۷۸
مرکز ۲ خیابان شاه ـ ساختمان آلومینیوم ـ طبقه پنجم تلفن ۶۶۰۸۲۹
مرکز ۳ خیابان تخت‌جمشید‌روبروی‌هتل امپریال کوچه‌خوشبختی‌شماره۱۰۳ تلفن۶۶۵۵۶۳

مؤسسه زبانهای خارجی پیشرو تعلیم سمعی وبصری زبان

دانشگاه فردوسی
دانشکده ادبیات وعلوم انسانی
آگهی استخدام

دانشگاه فردوسی برای تدریس در گروه های زبان وادبیات فارسی‌وزبان وادبیات‌عرب‌استادچند تن‌راکه واجدشرایط زیربباشند بعنوان استادیار ومربی استخدام میکند:

۱ـبرای استادیاری درگروه زبان‌وادبیات فارسی درجه دکتری دولتی دررشته زبان‌و ادبیات فارسی ازدانشگاه تهران ودرجه لیسانس و فوق لیسانس دررشته مربوط‌ازیکی‌ازدانشگاه‌های کشور.

۲ـ برای مربی‌گری درگروه زبان‌وادبیات فرانسه حداقل مدرك فوق لیسانس یا معادل آن‌در زبان و ادبیات فرانسه و لیسانس‌دررشته‌مربوط ضمنا درشرایط مساوی داوطلبانی که موفق به اخذمدرك دانشگاهی دیگری دررشته‌زبان وادبیات فرانسه شده باشند حق‌تقدم دارند.

شرایط

۱ـ برای متقاضیان استخدام درمرتبه استادیاری گروه زبان وادبیات‌فارسی تسلط کافی به‌یکی از زبانهای فرانسه یاانگلیسی ضروری است.

۲ـ حداکثر سن ٤۰ سال‌تمام.

۳ـ داشتن برگ پایان خدمت یامعافی‌دائم.

داوطلبانی که واجد شرایط بالا هستندبرای ثبت‌نام باید فرم زیررا تکمیل نموده و همراه مدارك‌نام‌نویسی به‌شرح زیرین ازتاریخ نشراین آگهی لغایت ۳۱شهریور ۲۵۳۵به دانشکده‌ادبیات وعلوم انسانی «دانشگاه فردوسی »بپاست سه‌رشی بفرستند.

مدارك مورد نیاز

۱ـ شرح‌حال و سوابق تحصیلی وتجربی.

۲ـ تقاضای استخدام به خط داوطلب به‌ضمیمه درخواست چاپی‌زیرین

۳ ـفتوکپی گواهی‌نامه‌های لیسانس ـ فوق‌لیسانس و دکتری باتوجه به‌ماده۱و۲ بند الف فوق‌الذکر .

٤ـ فتوکپی ریزنمرات لیسانس‌و فوق‌لیسانس و دکتری یك‌برگ

۵ـ فتوکپی شناسنامه یك‌برگ

٦ـ عکس ٤×٦ یک قطعه

ازداوطلبان برای انجام امتحان ومصاحبه بطور کتبی دعوت‌بعمل خواهدآمد کسانی که‌در امتحان توفیق یابند برابر آئین‌نامه استخدام‌هیت علمی دانشگاه فردوسی به‌خدمت‌پذیرفته‌خواهندشد.

تاریخ امتحان‌بعدا باطلاع‌متقاضیان خواهد رسید

این‌جانب ..... واجدشرایط مندرج در آگهی‌فوق تقاضای‌شرکت در امتحانات استادیاری

مربی‌گری رشته ..... جهت استخدام در دانشکده ادبیات و علوم‌انسانی

رادارم .ضمنا درامتحان زبان‌خارجه انگلیسی / فرانسه شرکت‌خواهم کرد.

نشانی کامل: ..... شماره تلفن ..... محل‌کار ..... منزل

ذن
به قطع جیبی منتشر شد

شرکت پیچاز الکتریک
سازنده مقره های اتکائی داخلی
سری ۱-۱۰-۲۰-۳۰ کیلوولت
استاندارد DIN ۴۸۱۳٦

دفترمرکزی‌ـ خیابان ایرانشهر جنوبی شماره ٤۵
تلفن ۸۳۸۳٤٤ تلگرافی پیچاز الکتریک

روزهای دوشنبه مجله جوانان منتشر میشود

اخبار داخلی

قرارداد پرداخت وام ۶ میلیون ریالی خرید بدانشگاهیان تصویب شد

دیروز قرارداد وامی در زمینه طرح تامین مسکن کارکنان دانشگاه تهران بین دکتر هوشنگ نهاوندی رئیس دانشگاه تهران و دکتر هوشنگ رام رئیس هیئت مدیره و مدیر عامل بانک عمران بامضاء رسید. هنگام امضاء قرارداد نهاوندی گفت : حداکثر میزان وام ازطرف بانک عمران به اعضاء هیئت علمی وکادر اداری دانشگاه تهران ۶ میلیون ریال خواهد بود ومدت استهلاک آن ۱۱ تا ۱۵ سال است. بازپرداخت این وام برای خرید خانه باقساط ٤ ماهه و برای ساختمان واحد مسکونی ۱۱ ماهه است بهره وام بمیزان ۱۱ درصد درنظرگرفته شده است .

نهاوندی سپس اضافه کرد: بدنبال دستوراعلیحضرت شاهنشاه آریامهر درباره سیاست تامین مسکن این اولین طرح عظیم تامین مسکن است که باجرا در میاید . و حسن بزرگ این قرارداد آزادی واگیرندگان درتهیه نوع مسکنی است که مورد علاقه آنهاست .از طرفی شورای عالی دانشگاه تهران کمیته‌ای را برای نظارت بر امر مسکن دانشگاهیان تعیین کرده است که وامها را بترتیب ارجحیت دراختیار وام گیرندگان قرار میدهد و کسانی که از وام بانک رهنی و برنامه خانه‌سازی این بانک درکرج ـ خریداران آپارتمان های اکباتان و شرکت تعاونی مسکن استفاده کرده‌اند در درجه بعدی قراردارند . آقای نهاوندی در پایان سخنان خود گفت . طرح ۱۵۵ واحدمسکونی در کرج تا آخرشهریور شروع خواهد شد، چون زمین آن تحویل بانک رهنی داده شده است وکارکنان واستادان دانشکده کشاورزی ومنابع طبیعی در کرج اولویت خواهند داشت. سپس آقای دکتر رام گفت نظیر این وام به دانشگاه پهلوی ـ دانشگاه صنعتی آریامهر هم پرداخت شده است ولی این بزرگترین رقم وامی است که از طرف بانک عمران به موسسات عالی آموزشی ودانشگاه ها داده شده است . حداکثر پرداخت وام به هر فرد برابر با ۷۵ برابر حقوق ومزایای ماهیانه آن فرد است و تا ۸۰ درصد قیمت خانه به هر نفر وام داده خواهد شد

شهبانو به تهران بازگشتند

علیاحضرت شهبانو که برای شرکت در برنامه‌های اختتامیه دهمین جشن هنر به شیراز تشریف‌فرما شده بودند بمداز ظهر دیروز شیراز را به قصد پایتخت ترک فرمودند .

گزارش خبرنگار ما حاکیست که فرفرودگاه شیراز آئین بدرقه رسمی بعمل آمد .

علیاحضرت شهبانو در ساعت ده بامداد دیروز به حافظیه تشریف‌فرما شدندوازطرف شهردار شیراز و چندتن از مقامات مملکتی مورد استقبال قرار گرفتند . علیاحضرت شهبانو پس از ورودبه حافظیه به یادبود برگزاری‌دهمین جشن هنر نهالی‌رادرجوارآرامگاه حافظ غرس فرمودند و آنگاه از کتابخانه آرامگاه حافظ‌دیدن‌کردند واز تعداد کتب موجود وآمار مراجعان به این کتابخانه پرسش هائی فرمودند .

پس‌از آن علیاحضرت شهبانو در ساعت ۱۰ و ۳۰ دقیقه از باشگاه افسران مرکز پیاده شیراز دیدن فرمودند واز طرف تیمسار سرلشگر خلعتبری فرمانده پادگان های منطقه ومرکز پیاده وجمعی‌از افسران ارشد این مرکز مورد استقبال قرار گرفتند . سپس بخشهای مختلف این باشگاه بویژه قهوه‌خانه سنتی آن مورد بازدید قرار گرفت. دراین بازدید ها آقای بهادری رئیس دفتر مخصوص علیاحضرت شهبانو استاندارفارس وچندتن از مقامهای مملکتی و محلی حضور داشتند .

در یك ماه ۱۷۳ میلیون بشکه نفت صادر شد

سخنگوی شرکت ملی نفت ایران اعلام داشت که در ماه ژوئیه ۱۹۷۱، بین ۱۰ تیر ماه و ۹ مرداد سال جاری ، روی هم در مناطق نفت خیز کشور هم ۱۷۲ میلیون و ۸۵۹ هزار و ۱۸۱ بشکه نفت در مناطق نفت‌خیز کشور تولید شده است . ازاین مقدار ۱۵۰ میلیون و ۱۶۹ هزارو ۶۰۵ بشکه بخارج صادر شده است که براساس گزارش شرکت ملی نفت ایران ازاین رقم ۱۶ میلیون و ۴۸۰ هزارو ۴۹۹ بشکه آن بطور مستقیم بوسیله این شرکت و ۱۱۸ میلیون و ۸۳۱ هزارو ۶۱۸ بشکه آن بوسیله شرکت های بازرگانی عضو کنسرسیوم تنها از مناطق نفت خیز جنوب کشور به بازارهای خارج صادر شده است.

معاونان دوایر شهرداری شیراز ، کفیل شدند

شیراز ـ خبرنگار اطلاعات : شهرداری شیراز اعلام کرد ، بدنبال بازنشسته شدن ٤۸ نفر از کارمندان شهرداری این شهر ، معاونان هردایره تا اطلاع ثانوی به سمت کفیل تعیین‌شدند تا پس‌از انجام بررسی های لازم نسبت به انتخاب اشخاص واجد شرایط برای تصدی مشاغل بلامتصدی اقدام لازم‌به انجام شود.

۴ میلیون تلفن برای ۸ میلیون جمعیت آینده تهران

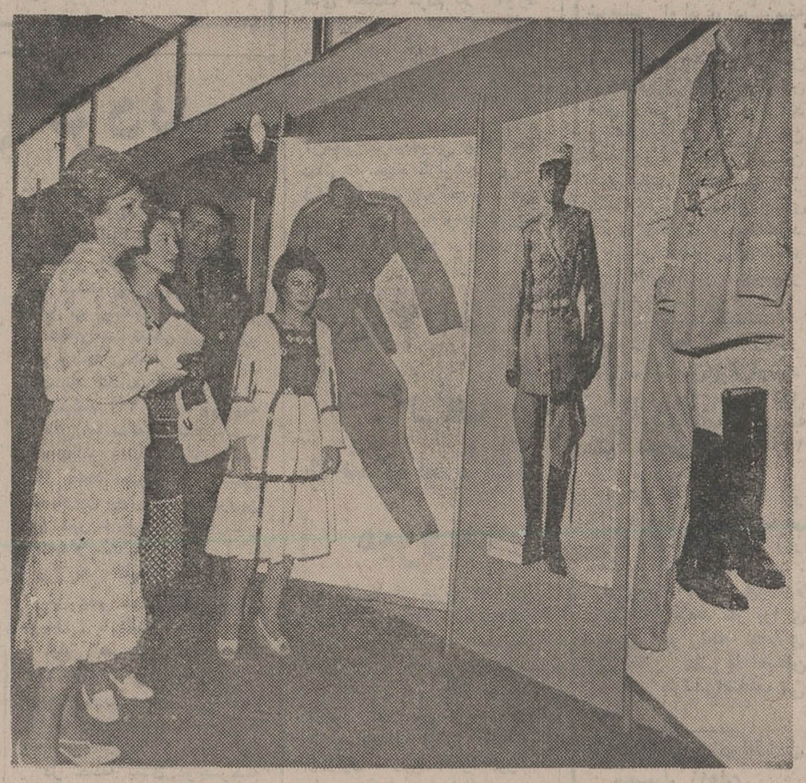

بازدید از نمایشگاه سرکار علیه‌بانوفریده‌دیبادیروز از نمایشگاه بزرگ عصر پهلوی هاشم معادی، مدیر عامل‌سازمان نمایشگاهها بین‌المللی ایران حضور داشت . دراین بازدید ایشان از غرفه های وزارتخانه‌ها ، ارتش ـ رائدارمری ـ شهربانی ودیگر سازمان‌های دولتی وملی دیدن کردند .

غرفه مخابرات ایران‌درنمایشگاه عصر پهلوی‌که در سالن وسیع مرکز ارتباط جمعی « سالن‌شماره ۵۸» تشکیل شده یکی از پر بیننده‌ترین قسمت های نمایشگاه وسالن مرکز وسائل ارتباط‌جمعی است .دراین غرفه که هنگام گشایش نمایشگاه بوسیله آقای نخست‌وزیر ،آقایان معتمدی‌وزیر پست و تلگراف و تلفن‌وشمس‌الدین ملك‌ابهری مدیر عامل شرکت مخابرات ایران حضور داشتند کلیه فعالیت های مربوط به‌امور مخابراتی کشور و سیر تحول این رشته ، از مورس تا ماکروویو واز تلفن مغناطیسی تا مخابرات ماهواره‌ای‌بنمایش گذاشته شد.

دراین غرفه همچنین سیستم های گوناگون مخابراتی‌وآخرین پدیده های‌الکتریکی‌والکترونیکی در زمینه مخابرات ماهواره‌ای‌به معرض نمایش گذاشته شده‌و در تمام مدت آقای مهندس حجتی مردم و عموم بازدیدکنندگان رابا نحوه کار مخابرات آشنا میکند.

از جمله اقدامات و فعالیت های مخابرات تشکیل یك‌شرکت سازنده وسائل مراکز تلفنی‌است که کارخانجات آن در شیراز ممکنون علاوه بر ساختن‌وسائل مرکز تلفن خودکار ، دستگاه های تلفن رومیزی نیز میسازد.

در غرفه مخابرات ایران‌بازدید کنندگان میتوانند با راه‌دور چه در داخل و چه خارج از کشور تماس تلفنی بگیرندو همچنین با استفاده از شبکه انتقال « داتا» که جدیدترین شبکه درمخابرات ایران است بوسیله کامپیوتر بلیط هواپیما در اروپارزرو کنند.

بنا باظهار آقای ملك‌ابهری مدیر عامل مخابرات ایران حداکثربین سه تاپنج ماه دیگر هریك از مشترکین تلفن تهران خواهند توانست بطور مستقیم با کشور های خارج تماس تلفنی داشته باشند .

باتوجه باین که شبکه مکروویو مخابرات کشور از ۲۰ هزارکیلو متر خط ماکروویو تشکیل شده مخابرات ایران طرحی در دست اجرا دارد که تهران را ازلحاظ تلفن بی‌نیاز سازد. با اجرای کامل این طرح چهار میلیون اشتراك تلفن برای ۸ میلیون جمعیت آینده تهران تامین میشود. یعنی برای هردونفر یك خط تلفنی آماده و یك اشتراك تلفنی‌داده میشود.

ناصر میرفندرسکی درگذشت

باکمال تاسف اطلاع یافتیم که آقای ناصرقلی میرفندرسکی بعلت بیماری قلبی ، به سرای باقی شتافته است .

شادروان ناصرقلی میرفندرسکی درسال ۱۲۹۴ شمسی در تهران متولد شدوبادرجه لیسانس درامور قضائی و سیاسی در شرکت‌سهامی بیمه ایران مشغول کار شد و با سمت مشاور عالی بیمه‌انجام‌وظیفه کرد. آخرین سمت وی مشاور آستانقدس رضوی بود وی‌اخیرا بنا بتقاضای شخصی بازنشسته شد.

دفاتر اسناد رسمی پنجشنبه‌ها تعطیل است

دفاتر اسناد رسمی از این هفته اجرای طرح ۲ روز تعطیل درهفته را آغاز کردند و بدین ترتیب از این‌پس این دفاتر پنجشنبه‌ها وجمعه‌ها تمام تعطیل خواهد بود.

نایب‌رئیس کانون سردفتران ضمن اعلام این خبر گفت : بنابه پیشنهاد هیئت‌مدیره کانون سردفتران ودفتریاران وموافقت‌سازمان ثبت اسناد واملاک کشور ، دفاتر اسناد رسمی از این‌پس درتهران روزهای پنجشنبه را نیز تعطیل خواهند کرد.

علومی تاکید کرد : بااجرای طرح دو روز تعطیل ، سردفتران باید ضوابط ٤۰ ساعت کار درهفته را برای کارکنان دفاتر اسناد رسمی بموقع اجرا گذارند . براجراء تعطیل روزهای پنجشنبه بطور تمام وقت ، هیئت بازرسان نظارت خواهند کرد.

نایب‌رئیس کانون سردفتران گفت : برای رفاه کارکنان دفاتر اسناد رسمی‌طرحی دردست بررسی نهائی است که بزودی پس‌از تایید و تصویب‌آن، آئین‌نامه بیمه‌بازنشستگی برای این گروه بمورد اجراء خواهد شد.

خدمات دندانپزشکی نرخ‌گذاری میشود

یك کمیته مامور نرخ‌گذاری خدمات دندانپزشکی و درمان و جراحی دهان‌و دندان شد . این کمیته باهمکاری جامعه دندان ـ پزشکی نرخ انواع خدمات‌دندان‌ـ پزشکی را تعیین و اعلام‌میکند.

امروز اطلاع حاصل شدبرای تعیین ضوابطی درمورد خدمات دندانپزشکی‌وتعیین نرخ انواع این خدمات از قبیل : کشیدن دندان، جراحی فك، معالجات‌لثه، پاك کردن و برطرف کردن جرم دندان هاو بالاخره گذاشتن‌دندان های مصنوعی کمیته‌ای مرکب‌از نمایندگان جامعه دندانپزشکی ، سازمان نظام‌پزشکی‌و نمایندگان دیگر سازمان‌های‌مربوط سرگرم بررسی میباشد.

درحال حاضر در مورد انواع خدمات دندانپزشکی هیچ نوع ضابطه‌ای از نظر نرخ‌این‌خدمات وجود ندارد.

از سوی دیگر امروز گفته شد: سازمان‌تامین خدمات‌درمانی باتوجه به‌این که تا آخر برنامه ششم تمام گروه‌های اجتماعی‌زیر پوشش خدمات درمانی بیمه‌قرار میگیرند مطالعاتی را برای‌استفاده بیمه شدگان از کلیه خدمات درمانی دندانپزشکی شروع کرده است . درحال حاضر بیمه‌شدگان فقط در مورد کشیدن دندان و معالجه لثه خود از تعرفه خدمات درمانی استفاده میکنند وسازمان تعهدی در مورد دیگر خدمات خاصه گذاشتن دندان مصنوعی ندارد.

ولی کارگردانی که مشمول‌قانون تامین اجتماعی هستند چه‌آنها که دارای دفترچه بوده و ازدرمان غیر مستقیم‌استفاده میکنندودرمان مستقیم برگزیده‌اند از کلیه خدمات دندانپزشکی بوسیله‌بیمه برخوردارند.

اعضای انجمن نظارت بر انتخابات تهران انتخاب شدند

آقای صوفی فرماندار تهران اعلام کرد پیش از ظهر دیروز هفت نفر از اعضای اصلی انجمن نظارت بر انتخابات انجمن های دموکراتیک تهران از بین طبقات مختلف انتخاب شدند .

این عده از بین ۲٤ نفر کسانیکه از طرف کمیسیون پنج نفری انتخاب و دعوت شده بودند ، برگزیده شدند که انجمن های آنها بشرح زیر است :

۱ـ آقای دکتر عباس کتنی استاد دانشگاه تهران بعنوان رئیس انجمن .

۲ـ آقای دکتر سید عباس امامی پزشك بعنوان نایب ـ رئیس .

۳ـ آقای حاج سید علی هاشمیان بازرگان‌بعنوان منشی.

٤ـ آقای خسرو مویدی دبیر و عضو کانون سپاهیان انقلاب بعنوان منشی .

۵ـ خانم شهناز زاهدی‌عضو سازمان زنان بعنوان منشی.

٦ـ آقای حاج شیخ محمود رحیمیان امیری از طبقه‌روحانی بعنوان منشی .

۷ـ آقای یعقوب خانقاهی کارگر بعنوان عضو .

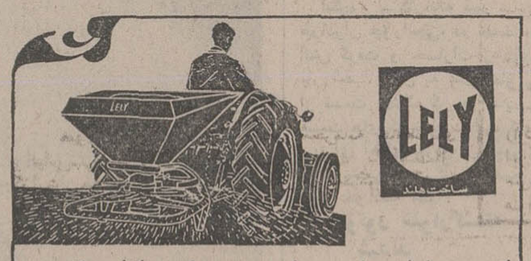

کودپاش شیمیائی و بذرپاش للی
هیدرولیکی و کششی
للی معروفترین کود پاش شیمیائی جهان که بیش از ده سال است
در سراسر ایران مورد استفاده کشاورزان میباشد
درموقع خرید حتما بمارك اصلی LELY هلندتوجه‌فرمائید
مرکز پخش : شرکت اگری‌سنتر
خیابان شاهرضا ـ نرسیده‌به‌پیچ شمیران ـ شماره ۷٤۲
تلفن : ۷۵۲۸۰۱ ـ ۷٦٤۵۹۸

اطلاعیه
بدین‌وسیله باطلاع کلیه فروشگاه های‌تهران و شهرستان هامیرساند که‌تولیدی تریکو شوپن واقع‌در ساختمان‌پلاسکو بانام جدید تریکو فرشید وبا دکوراسیون جدید خدمت مشتریان محترم میباشد.
تریکو فرشید ـ تلفن ۳۰۳۳۱۹

دی.هاش. پروزکمپانی لیمیتدمالك اختراع‌شماره ۹۷۱۹ مربوطه‌به: دستگاه های برش‌سایننده
میل‌دارد باصاحبان صنایع درایران برای بهره‌برداری‌ازاختراع‌خود وارد مذاکره شودبرای اطلاع بیشتر به‌دفتر حقوقی دکتر آقایان‌و همکاران خیابان سوم اسفند۱۴۹ مراجعه فرمائید.
آ ـ ۹٦۳۱

شرکت سهامی ذوب آهن آریامهر
آگهی پذیرش کارآموز بهیاری
شرکت سهامی ذوب آهن آریامهر جهت دوره دو ساله آموزشگاه بهیاری خود بتعدادی دوشیزه از طریق مسابقه ومصاحبه با شرایط و امتیازات زیر احتیاج دارد:
شرایط:
۱ـ حداقل سن‌شانزده‌سال وحداکثر بیست ودوسال تمام .
۲ـ دارا بودن مدرك قبولی سال‌سوم یا چهارم و پنجم متوسطه در نظام قدیم آموزش و یا قبول شدگان سال‌دوم‌گروه خدمات بهداشتی و یا سایر رشته های نظام جدید .
۳ـ نداشتن پیشینه بد.
٤ـ داشتن دو نفر معرف مورد قبول.
۵ـ مجرد بودن
دانش آموزان در مدت‌تحصیل‌ازکمك هزینه کارآموزی ومسکن و خوراك و اونیفورم استفاده مینمایند و پس از پایان دوره و موفقیت بعنوان بهیار با حقوق و مزایای مکفی‌واستفاده ازمزایای پس‌انداز خاص شرکت و بازنشستگی باستخدام دائم شرکت درخواهند آمد.
داوطلبین میتوانند برای آگاهی بیشتر و ثبت نام بادردست داشتن مدارك پرسنلی همه روزه تا تاریخ ۳۰ر٦ر۳۵ باستثنای روز های پنجشنبه و جمعه وایام تعطیل از ساعت ۷ صبح تاساعت شانزده به اداره کاریابی و استخدام شرکت ملی‌ذوب آهن ایران‌واقع در خیابان کاخ شمالی شماره ۱۳۰ ویا اداره کاریابی‌واستخدام شرکت سهامی ذوب آهن آریامهر واقع درکیلو متر ٤۵ جاده اصفهان‌ـشهرکردمراجعه نمایند .
مسابقه ورودی در ساعت ۱۰ صبح روز چهارشنبه ۳۱ر٦ر۳۵ درمحل‌قسمت بهداری وبهداشت انجام خواهدگرفت. مالف ۱٤۲۸۷

شرکت تراك راه
بزرگترین سازنده ووارد کننده انواع ماشین آلات ساختمانی و راهسازی

ایستگاه تهیه بتن وماسه
T.R
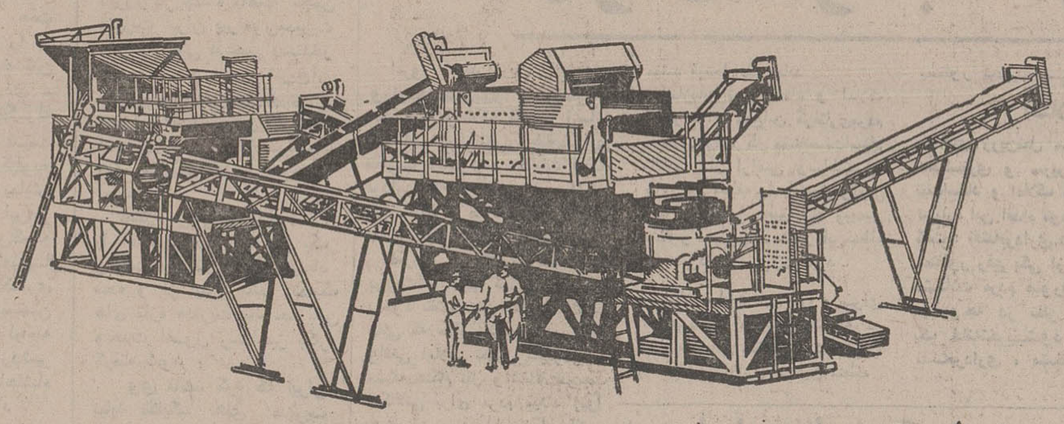
تهیه طرح و نقشه و مونتاژ و نصب و راه‌اندازی و دریافت محصول و آموزش طریقه کار با دستگاهها توسط متخصصین این شرکت در کارگاه شما با اسلوب بین المللی و انواع سنگ شکن های مورد نمایندگی

T.R
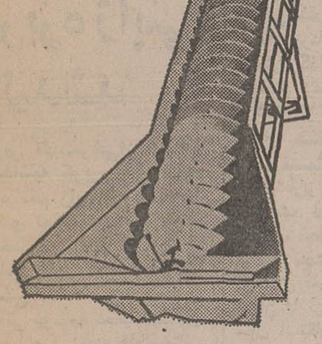
ماسه شوی حلزونی
در دو ظرفیت ۴۰ و ۸۰ تن در ساعت در استاندارد بین المللی که باطاقانها و دیگر وسائل فنی آن در قسمت خارج دستگاه تعبیه گردیده و داخل آب و شن وماسه نمی باشد

CIME

دامپر هیدرولیکی
از یک تن تا پنج تن ظرفیت. ساخت ایران و ساخت خارج دو دیفرانسیل با استارت و دینام و باطری و چراغ

OBIM
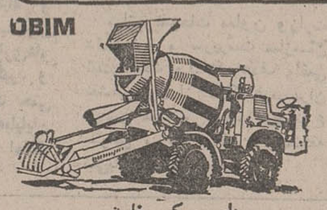
دامپر میکسر خارجی
بظرفیت ۴۴۰۰ لیتر دارای استارت و دینام و باطری و چراغ ـ تمام هیدرولیک

OBIM
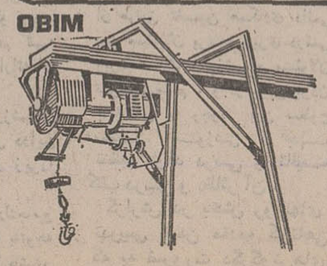
بالابر دیزلی و برقی
ساخت خارج بظرفیت های ۵۰۰ و ۸۰۰ کیلوگرم با پایه ها و ریل و کابل و قلاب

B.L
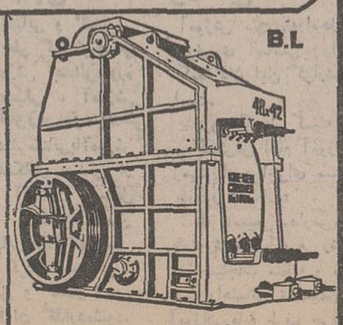
سنگ شکن نگی
ساخت انگلیسیان به ظرفیتهای از ۱۲ تن تا ۵۵۵ تن در ساعت دارای زنگ خطر و خلاص کن اتوماتیک

T.R
نقاله
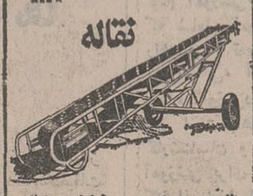
نقاله در عرض و طولهای مختلف مجهز به الکتروموتور، گیربکس، کوپله خارجی و زولیک‌های ماشینی برای انواع کارهای مختلف

T.R
مرتد وبیراتوری
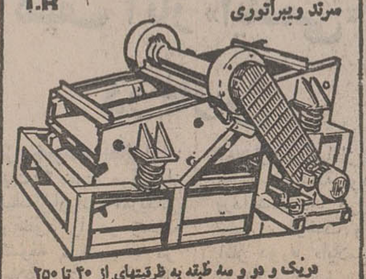
دوبل و دو و سه طبقه به ظرفیتهای از ۴۰ تا ۲۵۰ تن در ساعت مطابق استانداردهای بین المللی با کلیه لوازم

OBIM

بتونیر
حلات ساز ۲۵۰ لیتری و بتونیر ۳۵۰ و ۵۰۰ و ۷۵۰ لیتری با موتور دیزل
بتونیر ۵۰۰ و ۷۵۰ لیتری با موتور برقی

B.L
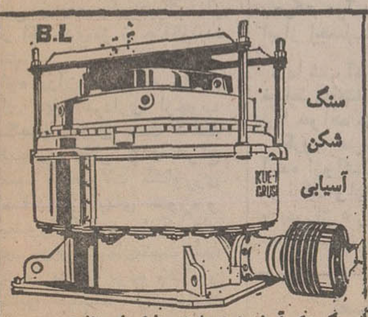
سنگ شکن آسیابی (مخروطی) در ظرفیتهای متفاوت برای تهیه انواع ماسه و نخودی

خیابان تخت طاوس، غرب چهارراه فرح شماره ۱۰۵. کد پستی: ۱۵ صندوق پستی ۱۵۸۵ـ۱۱ تلفن ۸ـ۸۵۹۰۳۴

شرکت اوانگ
اجراکننده:
رنگ آمیزی ترافیك
طرح و خط‌کشی جاده ها ـ شهرها
فرودگاهها و پارکینگ ها
رنگ آمیزی صنعتی
(سند بلاستینگ)
رنگ آمیزی ساختمانی
تهران ـ خیابان قدیم شمیران روبروی سینما مولن روژ نبش شهناز یك شمارهٔ ۳۱۲
تلفن ۷۵۸۲۴۰

در کمتر از ٦ ماه

تهرانیها ۵۰ میلیون تومان جریمه شدند

در ٦ ماهه اول سال جاری رانندگان متخلف تهران ۵۰ میلیون تومان بابت سرپیچی از مقررات رهنمائی و رانندگی جریمه شدند.

در همین مدت حتی یک عابر پیاده از سوی ماموران راهنمائی و رانندگی به علت سرپیچی ازمقررات راهنمائی و رانندگی جریمه نشده است.

یک بررسی نشان رانندگان و پیادگان تهران هر روز مرتکب میلیونها تخلف میشوند. دراین میان ماموران تعدادی از رانندگان متخلف را جریمه می کنند لیکن هیچ یک از عابران پیاده متخلف جریمه نمیشوند حال آنکه طبق مقررات موجود در آئین نامه راهنمائی و رانندگی برای تخلفات عابرین پیاده هم جرائم ۲۰۰ ریالی در نظر گرفته شده است.

همین بررسی همچنین نشان میدهد که ۷۰ درصد از جرائم رانندگی مربوط به تخلفات توقف یا ایستادن ممنوع است حال آنکه رانندگان تهران معتقدند به علت فقدان پارکینگ ناچاریه ارتکاب این نوع خلاف هستند.

سال گذشته تا قبل از افزایش جرائم رانندگی از حداکثر یکهزار ریال به ۵ هزار ریال، میزان جرایم وصولی در تهران به روزی ۱۵۰ هزار تومان بالغ میشد لیکن با تصویب جرائم ۵۰۰ تومانی و بموازات آن افزایش تعداد اتومبیل در تهران، میزان وصولی جرائم رانندگی به ۲ برابر افزایش یافته است.

اکنون طبق مقررات اگر راننده‌ای در مدت ۱۵ روز جریمه مربوط به تخلفات رانندگی را نپردازد باید به ۲ برابر مبلغ اصلی را بپردازد و اگر در مدت ٦ ماده دو برابر جریمه را نپردازد اتومبیل وی وسیله پلیس راهنمائی قفل و تا دریافت مفاصاحساب از اجرائیات راهنمائی و رانندگی وسیله نقلیه‌اش در توقیف باقی میماند. پس از ٦ ماه مبلغ جریمه سه برابر میشود.

بررسی یک کارشناس ترافیک نشان داده است که خانمها بمراتب کمتر از رانندگان مرد مرتکب تخلف رانندگی میشوند و علت هم این است که اولا عده خانمهای راننده کمتر است و ثانیا خانمها با دقت بیشتری رانندگی میکنند.

کارشناسان ترافیک همچنین معتقدند میزان تخلفات رانندگی در فصل تابستان بمراتب بیشتر از سایر فصول است، اما تعداد تصادفات رانندگی در فصل زمستان و یخبندان افزایش می یابد.

هزار معلم برای معرفی بدانشگاهها بتهران آمدند

فردا بیش از هزار نفر آموزگار دیپلمه که از نقاط دور دست به تهران آمده‌اند برای معرفی به دانشگاه ها در یکمامتحان مسابقه شرکت خواهند کرد. ازمیان این عده، یکصد تن برای تحصیل در دوره لیسانس دانشگاه جندی شاپور و یکصدو شصت تن برای دانشگاه تربیت معلم تهران انتخاب می شوند.

برنامه اعزام آموزگاران به دانشگاه ها جهت تامین دبیر برای نقاط دوردست توسط دفتر آموزش ضمن خدمت تنظیم و اجرا میشود. این آموزگاران در رشته های فیزیک وریاضی و طبیعی و شیمی تحصیل می کنند.

معلمانی که بدانشگاه جندی شاپور معرفی میشوند از آموزگاران مناطق کهکیلویه، بویراحمدی ـ کردکوی و آموزگارانی که به دانشگاه تربیت معلم شعبه تهران فرستاده میشوند از نقاط استان مرکزی هستند بهمین منظور عده‌ای آموزگار نیز بدانشگاه اصفهان وسایر دانشگاه ها معرفی شده‌اند.

آقای داود زاده مدیر کل دفتر آموزش ضمن خدمت وزارت آموزش و پرورش گفت این برنامه در آینده نیز ادامه خواهد داشت.

تهران ازفردا خنک میشود

دریافردا طوفانی است

هواشناسی گزارش داد امروز یک جبهه هوای بارانزای اروپا از طریق دریای سیاه آسمان سواحل دریای خزر را فرا گرفت.

سیستم مزبور باعث ریزش باران در مناطق شمالی کشور خواهد شد و روی تهران نیز نفوذ خواهد کرد. نفوذ این جبهه باعث میشود که از فردا درجه حرارت پایتخت ۲ درجه کاهش یابد.

بدین ترتیب از هفته آینده هوای تهران بعد از ۱۲۰ روز گرما بالای ۳۵ درجه رو به خنکی خواهد گذاشت

گزارش هواشناسی در مورد وضع دریا حاکیست که فردا دریا طوفانی است و برای شنا مساعد نمی باشد

ادامه تحصیل مردودین سال اول مدارس فنی

وزارت آموزش و پرورش اعلام کرد مردودین سال اول مدارس فنی و حرفه‌ای نظام قدیم میتوانند در نوبت اول و دوم کلاس هائی که برای آنها دایر میشود بتحصیل ادامه دهند و در صورتی که عده آنها در یک شهر به نصاب ۲۰ نفر نرسد میتوانند ثبت نام کنند و فقط هنگام امتحان به مدرسه مراجعه کنند.

مردوزن جوان خودسوزی کردند

طی ۲۴ ساعت گذشته ۸۵ حادثه رانندگی در تهران بوقوع پیوست که ضمن آن سه نفر کشته و ۲۸ نفر مجروح شدند.

دو نفر بعلت خودسوزی مردند و مرد جوانی خود را حلق آویز کرد. ۲۱ نفر که اغلب آنها کودک هستند بعلت سقوط از بلندی در بیمارستان بستری شدند.

۵۳ نفر با خوردن قرص، دارو های شیمیائی، تریاک و سموم نباتی دست بخودکشی زدند که وسیله اطرافیان خود به بیمارستان لقمان الدوله منتقل شدند.

٦ کودک تشنه نفت را بجای آب خوردند و دچار مسمومیت شدند.

یکنفر بعلت عقرب گزیدگی در بیمارستان تحت مداوا قرارگرفت.

۲۱ نفر که وسیله نفت، بنزین، گاز، آبجوش و غذای گرم دچار سوختگی شده‌اند در بیمارستان سوانح سوختگی تحت درمان قرار گرفتند.

کشف جسد

جنازه متلاشی شده جوانی که لباس کارگری بتن داشت در کنار رودخانه‌ای بین قاسم آباد و شمس آباد پیدا شد

ماموربن پاسگاه ژاندارمری نعمت آباد بمحل رفتند و چون وضعیت جسد طوری بود که احتمال کشته شدن این مرد مجهول الهویه داده میشد مراتب را به پزشکی قانونی و دادسرای تهران اطلاع دادند.

موتور سوار کشته شد

کامیون بنز شماره ۲۱۶۳۲ تهران الف برانندگی محمد مسیح زین‌الدین در جاده ساوه حوالی باغ فیض با موتور سواری بنام محمد صالحی تصادف کرد.

شدت برخورد بحدی بود که راننده موتور دردم کشته شد.

خود سوزی با نفت

محمدحسین زوالی‌زاده ۲۷ ساله کارمند ساکن میدان ژاله خیابان فرح آباد بعلت نامعلومی باریختن نفت بروی خودش دست بخود سوزی زد. محمد حسین که وسیله بستگانش به بیمارستان سینا منتقل شدند. علیرغم تلاش پزشکان و مسئولین بیمارستان سینا پروین جان سپرد. وجیهه در بیمارستان تحت مداوا است.

۲ نفر کشته شدند

بابل ـ طی دو حادثه رانندگی دربابل ۲ نفر کشته شدند.

اولین حادثه را اتومبیل ۸۴۱۹۵ برانندگی رجبعلی رجبی بوجود آورد و طی آن رهگذر ۸ ساله‌ای بنام جمال حسینی کشته شد.

در حادثه بعدی دوچرخه سواری بنام علیرضا شاکری ۳۵ ساله باوانت بار تصادف کرد و جان سپرد.

کارخانه فیبر سازی آتش گرفت

لنگرود ـ کارخانه فیبر سازی «برادران جورابچی» در چمخاله، آتش گرفت و خسارات زیادی به بار آمد. آتش به علت نامعلومی از قسمت خشک کن به سایر قسمت های کارخانه سرایت کرد.

برای اطفای حریق از ماموران آتش نشانی‌های لنگرود و لاهیجان کمک خواسته شد

۲ موتور سوار کشته شدند

دولت آباد ـ خبرنگار اطلاعات: کمیرسی شماره ۲۹۷۴۹ تهران ج ـ هنگام گذشتن از جاده دولت آباد به رخوار، باموتور سواری بنام رضا قصابی که شخص دیگری بنام اکبر قیرومی رابرترک موتورسوار کرده بود تصادف کرد. درنتیجه این حادثه هردو نفر کشته شدند.

رهگذر کشته شد

بندرپهلوی: اتومبیل ۹۶۵۷۴ تهران الف برانندگی رازنیک آقاخانی در میان پشته بندرپهلوی با رهگذری بنام عنایت اصغر زاده تصادف کرد و باعث مرگش شد.

هنگام ورود جیمی کارتر نامزد حزب دموکرات آمریکا در انتخابات ماه نوامبر طرفداران او استقبال گرمی از او بعمل آوردند. یکی از آنها بنام چارلی رانزلو بطوریکه در عکس دیده میشود، صورت نامزد حزب دموکرات را بعلامت ابراز دوستی «نیشگون» گرفته است.

عکس رادیوئی آسوشیتدپرس

«نیشگون» به نشانه استقبال

حزب علل تعویق برنامه‌های عمرانی را رسیدگی میکند

طی یک بخشنامه فوری از سوی قائممقام دبیرکل حزب رستاخیز ملت ایران، از همه‌ی مسئولان حزبی در سراسر کشور خواسته شده است تا در مورد اقدامات عمرانی هر منطقه که تاکنون بنتیجه نرسیده است گزارشی تهیه کرده و در اسرع وقت برای بررسی علل تعویق آن به حزب فرستاده شود.

این بخشنامه در اجرای برنامه های حزبی که اقداماتی براساس نظارت و پیشنهاد های کانونها و گروههای های مختلف مردم در مورد مسائل عمرانی در پیش دارد صادر شده است و ازمسئولان حزبی سراسر کشور خواسته شد تا در مورد اقدامات عمرانی که از سوی کانونها لزوم انجام آن مطرح گردیده ولی به نتیجه نهائی نرسیده گزارشهائی با ذکر علل تعویق و انجام نیافتن این برنامه‌ها تهیه و به نظارت و ارزشیابی حزب برای بررسی و پی‌گیری ارسال دارند.

۴۸ ناظر حزبی به شهرستانها میروند

از طرف حزب ۴۸ تن ناظر حزبی برای تدارک کار کنگره بزرگ حزب انتخاب و بشهرستانها اعزام می‌شوند.

امروز در یک اجتماع حزبی از این گروه و مسئولان حزب برنامه های اجرائی برگزاری حزبی کنگره بزرگ حزب برای این ۴۸ ناظر توجیه میگردد.

در اجتماع ناظران حزبی که براساس دستورالعمل هیئت اجرائی حزب برگزیده شده‌اند، چگونگی برگزاری کار کنگره و انتخاب افراد شرکت کننده در کنگره بزرگ حزب مورد بررسی قرار خواهد گرفت.

و این گروه با آموزشی که گرفته‌اند از امروز بسوی محل های ماموریت خود حرکت می‌کنند و از روز شنبه به جمع آوری آمار کانونهای حزبی که تا پانزدهم شهریور ماه تشکیل شده حق شرکت در انتخابات کنگره را دارند می‌پردازند این گروه تا روز پنجشنبه هفته آینده به کار خود ادامه میدهند و در پایان کار اماری از تعداد کانونها و افراد عضو آن ها به حزب ارائه خواهند داد.

کشف تخم مرغ احتکار شده

ماموران ستاد مبارزه با گرانفروشی شهرستان آبادان از یک انبار تعاونی و توزیع دراین شهرستان مقداره ۴ تن تخم مرغ احتکار شده کشف و آنرا برای مصرف مردم در بازار توزیع کردند.

خبرهای کوتاه

مدیرعامل سازمان نوسازی و عمران استان قدس رضوی

شاهنشاه آریامهر بعداز ظهر دیروز آقای ولیان نیابت تولیت استان قدس رضوی و آستاندار خراسان را در کاخ سعدآباد بحضور پذیرفتند.

در این شرفیابی آقای هوشنگ کمانگیر بسمت مدیر عامل سازمان نوسازی و عمران استان قدس رضوی به پیشگاه ملوکانه معرفی شد.

شاهنشاه آریامهر در این شرفیابی آوامری در زمینه فعالیت های عمرانی استان و تاکید کردند که سازمان نوسازی و عمران استان قدس رضوی صادر فرمودند و تاکید کردند که سازمان نوسازی و عمران آستان قدس باید همانند یکی از پیشرفته‌ترین سازمان های اداری وظایف محوله خود را انجام دهد و برای انجام این وظایف از کامپیوتر استفاده نماید.

کنکور معماری مدرسه عالی ساختمان برگزار شد

صبح امروز مرحله اول کنکور رشته معماری مدرسه عالی ساختمان باشرکت ۲۱۰۰ نفر برگزار شد

از این میان چهارصد نفر برای مرحله دوم انتخاب می شوند واسامی آنان روز سه‌شنبه آینده اعلام میشود.

از بین ۴۰۰ نفر قبولشده مرحله اول یکصد نفر برای تحصیل در رشته معماری های مکرر عالی با امتحان تخصصی طراحی انتخاب می گردند.

مراسم سالروز درگذشت سپهبد زاهدی

مراسم یازدهمین سال درگذشت سپهبد فضل‌الله زاهدی روز شنبه ۱۳ شهریور از ساعت ۳ تا ۵ بعدازظهر در آرامگاه آن شادروان در امامزاده عبدالله برگزار میشود.

شهردار تازه رامسر

رامسر ـ اسماعیل اکبری صوفی از سوی استاندار مازندران به سمت شهردار رامسر منصوب شد و از بامداد دیروز کار خود را در پست جدید آغاز کرد، رامسر بدنبال انحلال انجمن شهر مدتها بدون شهردار بود.

خانمی بخشدار رودبار قصران شد

فشم ـ برای نخستین بار یک زن بخشدار رودبار قصران شد. بخشدار رودبار قصران خانم شکوه حسینی نام دارد که از دیروز کار خود را در این سمت آغاز کرد، شکوه حسینی لیسانسیه روانشناسی است و قبلا نیز معاون فرمانداری و بخشدار مرکزی ساوه بود.

افتتاح مرکز جهانگردی ایران در نیویورک

مرکز اطلاعات و جهانگردی ایران در نیویورک بعد از ظهر امروز رسما گشایش یافت.

در مراسم افتتاح این مرکز بیش از ۴۵۰ تن از مقامات ایرانی شخصیت‌های سیاسی، فرهنگی و هنری، مدیران شرکت ها وسازمان های جهانگردی آمریکا ونیز گروهی از نویسندگان و خبرنگاران مطبوعات و رادیو تلویزیون های این کشور حضور داشتند.

مرکز اطلاعات و جهانگردی ایران در نیویورک با در اختیار داشتن یکنمایشگاه دائمی از نمونه های آثار فرهنگی هنری و صنعتی ایران به معرفی هرچه بیشتر تمدن عظیم و فرهنگ باستانی این کشور و نیز رویدادها و جلوه های شکوهمند پیشرفت های آن به آمریکائیان و دیگر مردم جهان میپردازد

سفر والاحضرت اشرف به پاریس

والاحضرت شاهدخت اشرف پهلوی نیابت ریاست عالیه کمیته ملی پیکار جهانی با بیسوادی برای شرکت در جلسه سالیانه به یونسکو که ۱۷ شهریور در پاریس تشکیل میشود امروز به فرانسه عزیمت فرمودند.

طی این جلسه جایزه محمد رضا پهلوی و نادژداکروپسکایا که همه ساله به شخصیت ها، موسسات و سازمان هائی که کاربرجسته ومتمایزی درزمینه پیکار با بیسوادی انجام داده باشند تعلق میگیرد، اعطاء میشود.

بازدید والاحضرت شاهپور عبدالرضا پهلوی

والاحضرت شاهپور عبدالرضا پهلوی امروز اولین کلنگ ساختمان کارخانه نئوپان وابسته به شرکت چوب شمال را در گنبدقابوس به زمین زدند و سپس از کارخانه آرد محمدی درهمان شهر بازدید کردند.

بازدید وزیر دربار شاهنشاهی از نمایشگاه

آقای علم وزیر دربار شاهنشاهی بعدازظهر دیروز ازنمایشگاه عصر پهلوی بازدید کرد. در این بازدید جمشید آموزگار وزیر کشور غلامرضا کیانپور وزیر اطلاعات و جهانگردی، باهری معاون کل وزارت دربار شاهنشاهی، شجاع‌الدین شفا وهمایون بهادری معاونان وزارت دربار حضور داشتند.

وزیر دربار شاهنشاهی و همراهان بترتیب ازغرفه صنعت نفت، وزارت راه غرفه یادگار های جاویدان رضاشاه کبیر، بهداری، دامپزشکی، غرفه نیروی زمینی شاهنشاهی و چند قسمت دیگر این نمایشگاه بازدید کردند.

امتحانات صلاحیت

امتحانات ادواری کارگران شاغل بمنظور تعیین درجه مهارت های فنی آنان در سه مرکز تهران ـ کرج ـ اصفهان انجام گرفت. دراین امتحانات متجاوز از ۱۰۰۰ کارگر شرکت داشتند، کارگران رشته هائی که مورد آزمایش قرار گرفته‌اند عبارتند از مکانیک ـ نساجی ـ تراشکاری ـ جوشکاری ـ سیمکشی ـ نقشه‌کشی ـ معدن ـ خیاطی ـ بنائی. امتحانات در دو مرحله کتبی و شفاهی انجام گرفت، در مرحله کتبی افرادی که فاقد سواد نوشتن بودند بوسیله کارشناسان صندوق کمک میشوند.

شهردار آبیک برکنار شد

آبیک ـ سرهنگ مهین‌راد شهردار «آبیک» با ابلاغ صادره از طرف استانداری استان مرکزی از سمت خود برکنار شد.

اداره امور شهرداری تا برگزاری انتخابات انجمن شهر و تعیین شهردار از طرف انجمن بعهده آقای محمد علی رفیع بخشدار آبیک واگذارشد.

آسمان

هوای سواحل دریای خزر نیمه ابری در بعضی نقاط ابری همراه بارگبار ـ هوای آذربایجان و غرب کشور کمی تا قسمتی ابری گاهی همراه باوزش باد ـ هوای سیستان و بلوچستان و خوزستان و سواحل خلیج فارس صاف باوزش باد و گردوغبار تهران و سایر نقاط صاف تا کمی ابری در روز همراه باوزش باد ملایم حداکثر هوای تهران در ۲۴ ساعت گذشته ۳۶ و حداقل آن ۲۶ بوده‌است.

گرمترین روز را درهمین مدت ایرانشهر با ۴۴ و خنک ترین شب راسنندج با حداقل ۶ داشته‌اند.

بر روی تپه های روان تثبیت شده

هندوانه و خربزه ژاپنی تولید شد

درپی تثبیت برخی از تپه‌های روان حاشیه کویر، هندوانه و خربزه تخم ژاپنی روی تپه ها کشت و تولید شد.

سخنگوی وزارت کشاورزی و منابع طبیعی در توضیح این خبر گفت: برنامه های تحقیقاتی توسعه تحقیقات جنگل ها ومراتع درزمینه های مختلف خصوصا در امر تحقیق در روشهای علمی تثبیت تپه های ریگ روان، بنتیجه رسیده و درحال حاضر تثبیت تپه‌های ریگ روان که با استفاده از درختان «گز» و «تاغ» میباشد بنتیجه نهائی رسیده و این برنامه از نظر اقتصادی نیز توجیه گردیده است.

علاوه برآن، برنامه هائی برای بهره برداری ازچوب جنگلهای کویری دست کاشت وهمچنین امکان کشت انواع مختلف محصولات کشاورزی با استفاده از آبهای «شور» و «لب‌شور» وکاربرد تکنیک های جدید برروی شنهای تثبیت شده دردست مطالعه بوده و تاکنون بنتایج امیدبخش رسیده‌است ازجمله این برنامه های علمی کشت هندوانه واریته ژاپنی وخربزه ژاپنی و همچنین هندوانه «چارلستون گری» میباشد که در روی تپه های ریگ روان کشت شده وحاصل خوبی داده‌است.

برنامه رقصنده‌های ایرانی در مرکز هنری «کندی»

گزارش تلفنی هوشنگ پورنگ خبرنگار اعزامی اطلاعات ـ واشنگتن ـ از ساعت ۸ و نیم بعداز ظهر دیروز در مرکز هنری «کندی» درشهر واشنگتن برگزیده‌ترین و دلپذیرترین مجموعه رقصهای فولکلوریک ایران به نمایش درآمد. از یکهفته پیش اخبار مربوط به این رویداد هنری در مطبوعات و رادیو تلویزیونهای پایتخت ایالات متحده منعکس میشد. بعد از چهارم ژوئیه امسال (۱۳تیر) که آغاز دویستمین سال استقلال امریکا بود و گروه کوچکی از هنرمندان ایرانی رقصهای فولکلوریک ما را به نمایش گذاشتند، مرکز هنرهای تجسمی «جان اف کندی» با تقاضاهای بسیار مردم امریکا و علاقمندان به هنر ایران روبرو شد و وسائل ارتباط جمعی آمریکا بخصوص رادیو وتلویزیونها و مطبوعات واشنگتن فولکلور ایران را مورد بحث و توجه قرار دادند و بهمین علت در اوائل این هفته گروه کاملتری از هنرمندان ایرانی در چهار چوب فعالیتهای کمیته ایرانی برگزاری جشنهای دویستمین سال استقلال ایران روانه آن کشور شدند که تعداد آنان به ۶۵ نفر میرسد واین کاملترین گروه هنری است که تاکنون از ایران به آمریکا آمده است.

دخترها و پسرهای رقصنده ایرانی شب گذشته در هفت قسمت برنامه‌های خود را به نمایش گذاشتند. در نخستین قسمت، رقصهای بجنوردی ـ ترکمنی و ضرب و زنگوله بروی صحنه آمد. در قسمت دوم رقصهای بلوچی ـ کهکیلویه، درویشان و رقص کردی نمایش داده شد در فاصله بین این دو قسمت، «جان ورنر» رئیس کمیته مرکزی جشنهای دویستمین سال استقلال امریکا بپاس همکاری ایران با بزرگداشت دویستمین سال استقلال آنکشور لوحه سپاسی را به آقای اردشیر زاهدی سفیر کبیر شاهنشاه آریامهر در واشنگتن داد.

در پایان برنامه پرچم های ایران و امریکا در دست هنرمندان ایرانی روی صحنه بحرکت درآمد و جمعیت بشدت ابراز احساسات کردند.

فردا شب آقای اردشیر زاهدی ضیافتی به افتخار هنرمندان ایرانی برپا خواهد کرد.

گروه هنرمندان روز شنبه آینده ازواشنگتن عازم «سیاتل» در ایالت واشنگتن خواهد شد و پس از ۵ روز اقامت و نمایش به لس‌آنجلس خواهد رفت.

هیچ خانه‌ای در غرب تهران خراب نمی‌شود

مدیریت، باید باتوجه بخصوصیات ایرانی اجرا شود

دکتر احسان نراقی رئیس موسسه تحقیقات و برنامه‌ریزی وزارت علوم و آموزش عالی دیروز در جلسه ماهانه انجمن مدیریت ایران پیرامون مدیریت و فرهنگ ملی درعصر رستاخیز سخن گفت و ضمن تشریح آن اظهار داشت بهره‌گیری از اصول مدیریت سنتی که روابط انسانی رابهمراه دارد درتکنیک های مدیریت تازه ضروری است.

دکتر نراقی یادآور شد: با اعلام حزب رستاخیز یک وحدت ملی در ایران ایجاد شده و از اینرو باید تکنیک های تازه مدیریت باتوجه باین وحدت اصول رستاخیز بکار گرفته شود.

وی تاکید کرد که ایران نباید تکنیک های مدیریت خارجی را بدون تغییر و توجه به خصوصیات ایرانی در کشور مورد استفاده قرار دهد.

امروز احمد زرین‌نعل معاون وزارت دادگستری و رئیس سازمان ثبت اسناد واملاک کشور اعلام کرد که در غرب تهران هیچخانه‌ای تخریب نمیشود و عملیات نقشه برداری که از سوی این سازمان انجام میگیرد صرفا بخاطر اصلاح تداخل ثبتی صورت میگیرد.

خبرنگار ما گزارش میدهد: در منطقه غرب تهران بعلت عدم وجود نقشه ثبتی صحیح، سند هائی که صادر شده بود بامحل واقعی املاک تطبیق نمیکرد و این مسئله هنگام نقل و انتقالات موجب اشکالاتی برای مردم میشد زیرا مشخصات سند با محل ملک مطابقت نداشت و در نتیجه این تداخل اموری که باین مسائل مربوط میشد لاینحل باقی ماند

سازمان ثبت اسناد و املاک کشور برای رفع این گرفتاری مردم تصمیم گرفت که مشخصات اسناد مالکیت، از اراضی و ساختمان های این منطقه را با محل واقعی زمین و ملک منطبق کند وبهمین منظور دستور داد کمدر این منطقه نقشه برداری صورت گیرد.

آغاز عملیات این گروه برای نقشه‌برداری موجب شد که در محل شایعاتی منتشر شود مبنی بر اینکه نقشه برداری از این منطقه بمنظور تخریب ساختمانهاست.

اصلاح اسناد

آقای زرین‌نعل معاون وزارت دادگستری و سرپرست سازمان ثبت اسناد و املاک کشور امروز درباره این اقدام توضیح داد و گفت: نقشه‌برداری در غرب تهران بمنظور رفع یکی از گرفتاری‌ها و مشکلات مردم صورت میگیرد و بهیچوجه در نظر نیست حتی یک خانه تخریب شود. بلکه بایان نقشه‌برداری، مشخصات املاک این منطقه باهمل واقعی آنها تطبیق داده میشود و سندمالکیت مالکین برطبق محل فعلی اصلاح میشود و در نتیجه گرفتاری هائی که مردم در این زمینه داشتند بکلی مرتفع میشود.

باتوضیحات معاون وزارت دادگستری و سرپرست سازمان ثبت اسناد و املاک هدف واقعی نقشه‌برداری از املاک غرب تهران روشن شده و مسلما هیچ نوع نگرانی برای ساکنان این منطقه نمی‌بایست باقی بماند.

کشف آثار «ایلامی» ها در فارس

شیراز ـ خبرنگار اطلاعات: یک هیات ۳۰ نفری مرکب از باستان شناسان ایرانی و آمریکائی تحقیقات خود را در زمینه آثار مکشوفه «ایلامی‌ها» در دهکده «ملایان» شیراز آغاز کرد.

اعضای هیات ۳۰ نفری باستان شناسان که بدنبال کشف آثار باستانی «ایلامی‌ها» در دهکده «ملایان» «بیضا» از توابع شیراز به این محل رفته بودند، تحقیقات پردامنه خود را درزمینه شناخت تمدن، فرهنگ وکشف دیگر آثار دوره «ایلامی‌ها» آغاز کردند سرپرستی این هیات را که مرکب از باستانشناسان و استادان دانشگاههای گوناگون آمریکا و باستان شناسان ایران است دکتر «سامنر» بعهده دارد.

تصحیح و توضیح

در تیتر داستان هفته و مقدمه آن که امروز در صفحه ۱۵ چاپ شده نام «آرلزین» صحیح است که بدینوسیله تصحیح و توضیح داده میشود.

نظام آموزشی را باید باجامعه آشتی داد

براساس نظریات کمیته ارزشیابی نظام آموزشی

کمیته ارزشیابی و گسترش نظام آموزشی طی گزارش جامعی که شامل آموزش ابتدائی، دوره راهنمائی تحصیلی، آموزش دبیرستانی، آموزش متوسطه فنی ارتباط آموزش دبیرستانی با آموزش عالی است باهمکاری چندتن از کارشناسان و آگاهان مسائل آموزشی برای ارائه به نهمین کنفرانس ارزشیابی انقلاب آموزشی رامسر تدوین کرده است تا مورد تجزیه و تحلیل و گفتو شنود دیگر صاحب‌نظران گذارده شود.

گزارش ۱۸۰ صفحه‌ای کمیته ارزشیابی و گسترش نظام آموزشی در فصول جداگانه‌ای به نارسائی ها و واقعیت‌های آموزشی پرداخته و در فصل خاصی زیر عنوان پیشنهاد و رهنمود ها در مورد آموزش متوسطه راه‌حل‌ها و چارچوبهای اساسی رابزعم تهیه کنندگان این گزارش ارائه داده است.

پژوهشگران کمیته ارزشیابی و گسترش نظام آموزشی دراین زمینه لزوم اجرای مسائل زیر را یادآور شده‌اند:

● تاسیس مدارس بزرگ جامع «همه رشته‌ها» که هر رشته با توجه به احتیاجات منطقه و محل باشد و طبق راهنمائی تحصیلی دانش‌آموزان یا به طرف حرفه ویا به آموزش عالی و دانشگاهی هدایت شوند.

● برقراری پیوند مطلوب بین سطوح مختلف آموزش پیش از دانشگاهی ـ از آموزش پیش از دبستان تا پایان آموزش متوسطه ـ از طریق تضمین همکاری دائمی بین مسئولان برنامه ریزی درسی وبرنامه های آموزشی و مسئولان تربیت معلم، و از بین بردن جدائی به وجود بین سطوح مختلف آموزشی از جهت تنظیم مواد درسی و تالیف کتب درسی و نظائر آن.

گزارش در بخش روشهای تدریس ضمن مقدمه کوتاهی که به ضرورت دگرگونی‌های کامل آموزشی سطح دبیرستان و دبستان و کودکستان ـ آموزان یا به طرف حرفه ویا به آموزش عالی و دانشگاهی هدایت شوند.

● برقراری پیوند مطلوب بین سطوح مختلف آموزش پیش از دانشگاهی ـ از آموزش پیش از دبستان تا پایان آموزش متوسطه ـ راه‌حل‌ها و چارچوبهای اساسی رابزعم تهیه کنندگان این گزارش ارائه داده است.

پژوهشگران کمیته ارزشیابی و گسترش نظام آموزشی دراین زمینه لزوم اجرای مسائل زیر را یادآور شده‌اند:

● تاسیس مدارس بزرگ جامع «همه رشته‌ها» که هر رشته با توجه به احتیاجات منطقه و محل باشد و طبق راهنمائی تحصیلی دانش‌آموزان یا به طرف حرفه ویا به آموزش عالی و دانشگاهی هدایت شوند.

● برقراری پیوند مطلوب بین سطوح مختلف آموزش پیش از دانشگاهی ـ از آموزش پیش از دبستان تا پایان آموزش متوسطه ـ از طریق تضمین همکاری دائمی بین مسئولان برنامه ریزی درسی وبرنامه های آموزشی و مسئولان تربیت معلم، و از بین بردن جدائی به وجود بین سطوح مختلف آموزشی از جهت تنظیم مواد درسی و تالیف کتب درسی و نظائر آن.

گزارش در بخش روشهای تدریس ضمن مقدمه کوتاهی که به ضرورت دگرگونی‌های کامل آموزشی سطح دبیرستان و دبستان و کودکستان ـ آموزان یا به طرف حرفه ویا به آموزش عالی و دانشگاهی هدایت شوند.

افراطی برکتب درسی و تقویت توانائی مشاهده و تجربه و قدرت تجزیه و تحلیل و خلاقیت و سازندگی نزد دانش‌آموزان و پرورش انسانهائی که خود عامل تغییرات اجتماعی باشند.

در فصل توصیه های کمی و برنامه ریزی آموزش متوسطه گزارش به تجهیز منابع محلی و منطقه‌ای از طریق شورا های منطقه و دنبال کردن سیاست عدم تمرکز در آموزش، ترکیب و ادغام موسسات کوچک آموزشی به واحد های بزرگتر که اقتصادی باشد، استفاده از طرح کالج های منطقه‌ای برای آموزش های حرفه‌ای و یا فوق متوسطه تاکید صریح دارد.

دکتر احسان نراقی رئیس موسسه تحقیقات و برنامه ریزی علمی و آموزشی و رئیس گروه پژوهشگران کمیته ارزشیابی نظام آموزشی امروز یادآور شد که موادقید شده و پیشنهادها و رهنمود های این گزارش نیاز به بحث و تبادل نظر گسترده‌ای دارد و امید است بدنبال این مرحله نتایج مطلوبی از کوشش همکاران ما گرفته شود.

در طرح و تهیه این گزارش دکتر پروین امینی و دکتر فیروز توفیق و ۱۳ تن دیگر از صاحب نظران شرکت داشته‌اند.

نهمین کنفرانس آموزشی رامسر

دستگاه آموزشی نباید ماشین دیپلم سازی باشد

روز سیزدهم شهریور ماه جاری نهمین کنفرانس ارزیابی انقلاب آموزشی در پیشگاه شاهنشاه آریامهر و جمعی از مقامهای بلند پایه مملکتی ، آموزش عالی و آموزش و پرورش در رامسر گشایش می‌یابد . از ویژگیهای این کنفرانس شرکت نمایندگان ، دانشجویان، معلمان و کارگران و دانش‌آموزان در جلسات آن است .

بدین ترتیب فضای بازتر و محیط مطلوب‌تری برای مطرح شدن دشواریهای آموزشی و ارائه راه‌حل‌های مناسب ایجاد می‌شود . وزیر علوم و آموزش عالی خبر داده است، کلیه مفاد قطعنامه هشتمین کنفرانس انقلاب آموزشی رامسر اجرا شده و یا مرحله اجرائی را میگذراند . اتخاذ تصمیمات تازه درباره امور دانشگاهی ،آموزش و پرورش ، نظام جدید آموزشی معلمان و کنکور خطوط اساسی دستور کار کنفرانس انقلاب آموزشی را تشکیل میدهد . در این گزارش کارنامه کنفرانس‌های انقلاب آموزشی از آغاز تا امروز کشور را مرور میکنیم .

روز چهاردهم مهرماه ۲۵۲۶ شاهنشاهی ، شاهنشاه آریامهر «انقلاب آموزشی را به عنوان دوازدهمین اصل انقلاب شاه و ملت اعلام فرمودند . این فرمان مهم و تاریخی نخستین کنفرانس انقلاب آموزشی را که در مردادماه سال ۲۵۲۷ شاهنشاهی در پیشگاه شاهنشاه برپا شده بود دریی داشت . در این کنفرانس اصول و خط مشی انقلاب آموزشی مورد بررسی قرار گرفت .

انقلاب آموزشی در واقع شعله‌ای بود که به‌خرمن رخوت و سکون حاکم بر آموزش و پرورش و آموزش عالی کشور افتاد و حاصل آن پیامدهای با اهمیتی است که در سال های اخیر مشاهده میکنیم .

ظرف ۹ سالی که از برپائی نخستین کنفرانس ارزیابی انقلاب آموزشی میگذرد تحولات عظیمی در اساس و بنیاد آموزش و پرورش و آموزش عالی کشور صورت گرفته است و گستردگی بسیار در این زمینه حاصل شده است .

انقلاب در آموزش و پرورش

شاهنشاه آریامهر که با علائق خاصی سیر تحول و پیشرفت انقلاب آموزشی را زیر نظر دارند و همواره راهنمای بزرگی برای حل دشواریها و اتخاذ تصمیمات سازنده بوده‌اند در نخستین کنفرانس ارزیابی انقلاب آموزشی رامسر فرمودند :

«منظور من از تشکیل این جلسه رسیدگی به اموری است که از مدتها پیش بفکر آن بودیم و بالاخره در یکی از مواد انقلاب ایران بنام انقلاب آموزشی گنجاندیم.»

شاهنشاه ضمن اشاره به این مسئله که دستگاه های آموزشی مملکت نباید در حکم ماشین سازنده دیپلمه های فاقد هرنوع تخصص و کارآیی باشند فرمودند :

«آنچه تذکر آن را در این کنفرانس ضروری می‌دانیم این است که اگر روش مادر امر آموزش فقط روشی برای دیپلمه دادن باشد نه تنها نقص و عیب است، بلکه گناه عظیم شمرده می‌شود. نمیتوان قبول کرد که افراد اعم از با استعداد و بی‌استعداد بطور خودکار و ماشینی بعد از ۱۲ سال توقف در مدرسه دیپلم بگیرند و بعد به یک دانشگاه داخل یا خارج راه یابند.»

این بخشی از بیانات شاهنشاه آریامهر در نخستین کنفرانس انقلاب آموزشی رامسر بود .

پیدا کردن راه‌حل مناسب برای مسایل دانشگاهی و هماهنگ کردن برنامه آموزشی دانشگاهی رئوس اساسی ، دستور کار دومین کنفرانس انقلاب آموزشی بود . دراین کنفرانس توصیه شد نظر به هماهنگی که باید بین هدف های آموزش عالی و آموزش و پرورش وجود داشته‌باشد دراین زمینه باید اقدامات لازم صورت بگیرد و کلیه دستگاه ها امکان لازم برای هماهنگ کردن هدفهای خویش را بیابند.

رفاه معلمان

در سومین کنفرانس ارزشیابی انقلاب آموزشی که در تابستان سال ۲۵۲۹ شاهنشاهی در پیشگاه شاهنشاه آریامهر برپا شد، تاکید شد که بخاطر رفاه معلمان و تامین نیازهای این قشر زحمتکش باید تغییراتی در مقررات استخدام کشوری داده شود.

در این کنفرانس توجهات خاص شاهنشاه آریامهر به انقلاب آموزشی متجلی شد و معظمله تاکید فرمودند که به دانشگاهها برای پیشرفت ، هر نوع آزادی عمل داده شده است. آموزش ایران باید جنبه بین‌المللی بگیرد و محافل عالی آموزشی باید فعالیت های برجسته‌ای داشته‌باشند. کمبود کادر ذی‌صلاحیت در دستگاه اداری دانشگاهها از جمله مسایل مهمی بود که توسط نخست‌وزیر در سومین کنفرانس ارزشیابی انقلاب آموزشی کشور عنوان شد. نخست‌وزیر همچنین مهبود بخشیدن به وضع اقتصادی معلمان کشور را خواستار شد.

وزیر علوم و آموزش عالی خاطرنشان ساخت کادر انقلاب آموزشی هنوز مراحل نیمه‌راه بسیاری در پیش است و انقلاب آموزشی در زمینه تحقیقات در سال‌های اخیر با عوامل محدود کننده‌ای مواجه بوده است .

وزیر علوم همچنین از محافظه کاریهای بعضی از دانشگاهها در زمینه مطرح کردن مسایل انتقادی گله کرد و یادآور شد که دانشگاهها هرگونه انتقادی که در مورد وزارت علوم دارند باید صریح و بی‌پرده درمیان بگذارند .

ضعف مدیریت

بیانات شاهنشاه آریامهر در مورد رفع قاطع و فوری معایب دانشگاهها، درچهارمین کنفرانس ارزشیابی انقلاب آموزشی که در رامسر برپا شده بود مسئولان دانشگاهها را به مسئولیت خطیری که در این مورد بعهده دارند بیشتر متوجه ساخت . در جلسات چهارمین کنفرانس نخست‌وزیر از ضعف مدیریت باره‌ای از دانشگاهها سخن گفت و یادآور شد که مدیران این دانشگاهها دربرخورد با مسال از خود ضعف نشان داده‌اند . در قطعنامه چهارمین کنفرانس که درپایان آخرین جلسه انتشار یافت ، گسترش کمی و بیشرفت و بهبود کیفی همه مظاهر و سطوح آموزش و پرورش در ایران تاکید شد و تساهل مدیریت در دانشگاهها مورد انتقاد قرار گرفت و اشارمشد که اجرای منشور انقلاب آموزشی چندانکه باید جدی گرفته نشده است .

در پنجمین کنفرانس ارزشیابی انقلاب آموزشی برای نخستین بار زمزمه لغو کنکور و جایگزین شدن میانگین نمرات تحصیلی دوره دبیرستان و مصاحبه بجای کنکور سراسری شنیده شد و کنفرانس توصیه کرد این موضوع مورد مطالعه جدی قرار بگیرد .

در این کنفرانس برای نخستین بار به لیاقت و مهارت نیروی انسانی توجه خاصی مبذول گردید و توصیه شد لیاقت و مهارت بجای مدرک تحصیلی مورد توجه قرار گیرد و محتوی آموزش عالی تغییر کند و آموزش تکنیسین کوتاه مدت توسعه یابد .

لزوم تغییر بنیادی

«کارها باید تغییر بنیادی پیدا کند.» ، شاهنشاه آریامهر با این بیان صریح شرکت کنندگان در ششمین کنفرانس ارزشیابی انقلاب آموزشی را متوجه وظایف خطیر و دشوارشان کردند . در این کنفرانس که در تابستان ۲۵۳۳ شاهنشاهی در رامسر برپا شد دکتر شاهقلی وزیر علوم و آموزش عالی وقت، از توسعه کمی و کیفی دانشگاهها و مدارس عالی سخن گفت .

در همین کنفرانس مقدمات تاسیس دانشگاه در کرمان و همدان فراهم شد .

هفتمین کنفرانس ارزشیابی انقلاب آموزشی در شرایطی در رامسر برپا شد که فریاد شور و شوق مردم براثر صدور فرمان تحصیلات رایگان از جانب شاهنشاه آریامهر در فضای ایران طنین‌انداز بود . این فرمان که تغییرات عظیم بنیادی در امر آموزش کشور پدید آورده بود. هفتمین کنفرانس را پربارتر از کنفرانس های دیگر کرد.

بیانات شاهنشاه آریامهر همانند همیشه دربرگیرنده موضوعات تازه و مهمی بود. شاهنشاه دراین کنفرانس بشارت دادند که کلیه مدارس ابتدائی و راهنمائی دولتی میشود و تاکید فرمودند که دیگر در این مملکت کارخانه پزشکسازی برای خدمت در خارج وجود ندارد.

با الهام از فرمایشات شاهنشاه آریامهر ، کنفرانس نتایج خوبی دربر داشت . تحصیل در دبیرستانها و دانشگاهها بشرط سپردن تعهد خدمت مجانی شد .

بموجب اوامر شاهنشاه آریامهر در دهمین کنفرانس، خبر داده شد کسبه‌اهیان دانش آموزگاران، مدیران و ماموران دولت در دانشگاه سهامیان انقلاب پذیرفته میشوند .

طرح نارسائی ها

هشتمین کنفرانس ارزشیابی انقلاب آموزشی را که در تابستان سال گذشته در رامسر برپا شد طرح صریح مسایل و اشاره به نواقص و نارسائی‌های آموزشی خطوط اساسی این کنفرانس بود. شاهنشاه آریامهر در این کنفرانس صریحا خاطر نشان ساختند : «استادی که کم درس میدهد ، گرانفروشی میکند».

نماینده حزب رستاخیز ملت ایران هشدار داد که برنامه جدید آموزشی عمومی به‌نتیجه مطلوب نرسیده و هشتاد درصد دیپلمه‌های ایران بدون مهارت عملی به اجتماع قدم میگذارند.

آقای دکتر باهری معاون وزارت مربار نیز با اشاره بوجود نارسایی‌های آموزشی در کشور گفت : دانشگاهها نیروی انسانی باب بازار تربیت نمی‌کنند.»

در جلسات این کنفرانس ، کمیته‌های چهاردهگانه راههای تازه‌ی برای اجرای مطلوب تعلیمات عمومی جستجو کرد.

در اواخر مهرماه سال گذشته نخستین اجلاس پیگیری هشتمین کنفرانس ارزشیابی انقلاب آموزشی کشور با حضور آقای هویدا نخست‌وزیر و ریاست آقای هنکر اقبال رئیس هیات مدیره و مدیرعامل شرکت ملی نفت ایران در محل حزب رستاخیز ملت ایران تشکیل شد. در این جلسه مسایل مختلف دانشگاهی در سطوح مختلف آموزشی مطرح و مورد بررسی قرار گرفت و جلسه مشابهی نیز درپی این جلسه‌ها هدف مشترک برپا گردید .

این صحنه‌ای از جلسه گشایش هشتمین کنفرانس ارزشیابی انقلاب آموزشی رامسر است .درآستانه تشکیل نهمین کنفرانس توجه همه دستگاههای آموزشی کشور به این کنفرانس جلب شده است ، کنفرانسی که بی‌گمان جلسات آن همچون گذشته پربار و ثمربخش خواهد بود .

نهمین کنفرانس

شاهنشاه: استادی که کم درس می‌دهد گرانفروشی می‌کند

مروری بر نتایج کنفرانس های آموزشی رامسر از آغاز تا امروز

وزیر علوم : دانشگاه ها باید از وزارت علوم صریح و بی‌پرده انتقاد کنند

تاریخ : ۶ر۶ر۲۵۳۵ شماره : ۶۸۵۴

آگهی مزایده

بانک سپه شش دانگ یکباب خانه پلاک شماره ۶۸۰ محل قدیم شعبه را بمساحت ۴۵۲ متر مربع زمین و حدود ۳۷۰ مترمربع ساختمان و ششدانگ یکباب خانه پلاک شماره ۶۷۹ منزل های سازمانی بمساحت ۴۲۹ متر مربع و حدود ۲۵۰ متر ساختمان که عبارت از دو دستگاه می‌باشد و در خیابان دارائی بخش ۱۰ ثبتی گنبد کاوس قرار گرفته بفروش میرساند .

مزایده از مبلغ ۷۰۸۰۵۰۰ ریال (هفت میلیون وهشتاد هزار و پانصد ریال) شروع میشود .

داوطلبان شرکت در مزایده میتوانند در ساعت اداری بشعبه گنبدکاوس مراجعه و پس از دریافت مشخصات کامل پیشنهاد خود را با در نظر گرفتن شرایط ذیل تهیه و تسلیم نمایند .

الف : داوطلبان باید ۵درصد بهای ملک مورد نظر وجه نقد بصندوق بانک سپه گنبدکاوس منظور و رسید آنرا ضمیمه پیشنهاد خود در پاکت لاک و مهر شده تسلیم‌نمایند.

ب: پیشنهادات واصله در ساعت ۱۶ روز ۲۰ر۶ر۲۵۳۵ باحضور کمیسیون مربوطه باز و قرائت خواهد شد .

ج: به پیشنهادات فاقد سپرده و مشروط و خارج از موعد مقرر ترتیب اثر داده نخواهد شد .

د: حضور پیشنهاد دهندگان در جلسه مزایده آزاد و بانک در رد و قبول یک یا کلیه پیشنهادات مختار است .

هـ: چنانچه برنده مزایده حداکثر ۲۰ روز پس از تاریخ جلسه مزایده بهرنحو ازانجام معامله خودداری نماید سپرده آن بنفع بانک ضبط خواهد شد.

ی: پرداخت هرگونه مالیات و عوارض و هزینه آگهی و ثبت سند در دفترخانه بعهده خریدار میباشد .

بانک سپه شعبه گنبدکاوس

آگهی مزایده

شرکت کمپرسورسازی ایران ضمایعات موجود در کارخانه خود واقع در شهر صنعتی البرز «قزوین» شامل انواع سیم مسی ـ شمش آلومینیومی ـ ورق آهن و غیره را از طریق مزایده بفروش میرساند.

علاقمندان به‌شرکت درمزایده میتوانند جهت دریافت معرفی‌نامه وشرایط مزایده به‌دفتر شرکت واقع در خیابان کاخ‌نبش بزرگمهر شماره ۱۴۱ طبقه چهارم درروزهای شنبه ۱۲ چهارشنبه ۱۷شهریورماه ۲۵۳۵مراجعه نمایند.

شرکت کمپرسورسازی ایران (سهامی‌عام)

وزارت بهداری و بهزیستی

آگهی پذیرش دانشجوی پرستاری

وزارت بهداری و بهزیستی تعدادی دختر و پسر از داوطلبانی که در آزمایش همگانی شرکت کرده‌اند برای مدارس عالی پرستاری شهرستان های زیر میپذیرد .

۱ـ مشهد ۲ـ تبریز ۳ـ رشت ۴ـ شیراز ۵ـ آبادان

شرایط داوطلبان :

۱ـ پذیرفته شدن در معاینه

۲ـ پذیرفته شدن در مصاحبه

۳ـ سپردن تعهد خدمت به مدت دو برابر سنوات تحصیل .

۴ـ بلامانع بودن از لحاظ وظیفه عمومی یا سازمان خدمات اجتماعی برای تحصیل .

مدارک لازم جهت ثبت نام :

هر داوطلب باید فرم‌زیر این آگهی را تکمیل کرده با یک نسخه فتوکپی کارنامه داوطلبان ورود به دانشگاه و موسسات آموزش عالی و دو قطعه عکس ۴×۳ یک برگ فتوکپی شناسنامه با پست سفارشی تا تاریخ ۲۵ر۶ر۳۵ به مدرسه یا مدارسی که‌مایل است درآن تحصیل کند و نشانی آنها بشرح زیر است ارسال دارند.

داوطلبان تحصیل در شهرستان مشهد	به مشهد ـ بیمارستان ششم بهمن
داوطلبان تحصیل در شهرستان تبریز	به تبریز ـ بیمارستان معتادین و روانی
داوطلبان تحصیل در شهرستان رشت	به رشت ـ بیمارستان ۲۵ شهریور
داوطلبان تحصیل در شهرستان شیراز	به شیراز ـ بیمارستان سازمان تامین خدمات‌درمانی
داوطلبان تحصیل در شهرستان آبادان	به آبادان ـ بیمارستان ۲۵ شهریور

مزایای تحصیل :

۱ـ به دانشجویان هر ماه مبلغ پنج‌هزار و پانصد ریال کمک هزینه تحصیلی داده میشود .

۲ـ در پایان تحصیل به دانش آموختگان گواهینامه دانشبهری (فوق دیپلم پرستاری) داده میشود، بدیهی است افراد واجد شرایط میتوانند در پایان تحصیلات فوق دیپلم وگذراندن تعهد خدمت برای ورود به دوره عالیتر داوطلب شوند .

۳ـ دانش آموختگان بلافاصله در بیمارستان های وزارت بهداری و بهزیستی یا سازمان های وابسته استخدام میشوند .

۴ـ این مدارس روزانه و درآنها تحصیل ازهرجهت رایگان است و مدرسه ازلحاظ تامین مسکن تعهدی ندارد.

فرم درخواست پذیرش دانشجو در مدرسه عالی پرستاری وابسته به وزارت بهداری وبهزیستی

نام خانوادگی نام شماره شناسنامه

صادره از فرزند دارای دیپلم متوسطه در رشته

داوطلب تحصیل در مدرسه عالی پرستاری شهرستان هستم

ومدارک لازم رابه‌پیوست ارسال میدارم

امضاء

از داوطلبان واجد شرایط معادل سه‌برابر تعداد مورد نیاز برحسب نمره کل مندرج در کارنامه داوطلبان ورود به دانشگاهها و موسسات آموزش عالی برای مصاحبه و معاینه کتبا یا بادرج در روزنامه های کثیرالانتشار کشور دعوت بعمل خواهد آمد. م الف ۱۴۲۸۳

وزارت بهداری و بهزیستی

آگهی از شرکت مخابرات ایران

بمنظور گسترش و فراهم‌آوردن امکانات بیشتر برای واگذاری شماره‌های جدید قسمتی از کابل های منطقه زیر مربوط بمرکز تلفن نارمک بعلت ضرورت فنی از تاریخ ۱۳ر۶ر۳۵ برگردان می شود و ناگزیر اختلالاتی در ارتباط تلفنی مشترکا محترم روی خواهد داد . (شماره تلفن مشترکان گرامی تغییر نخواهد کرد)

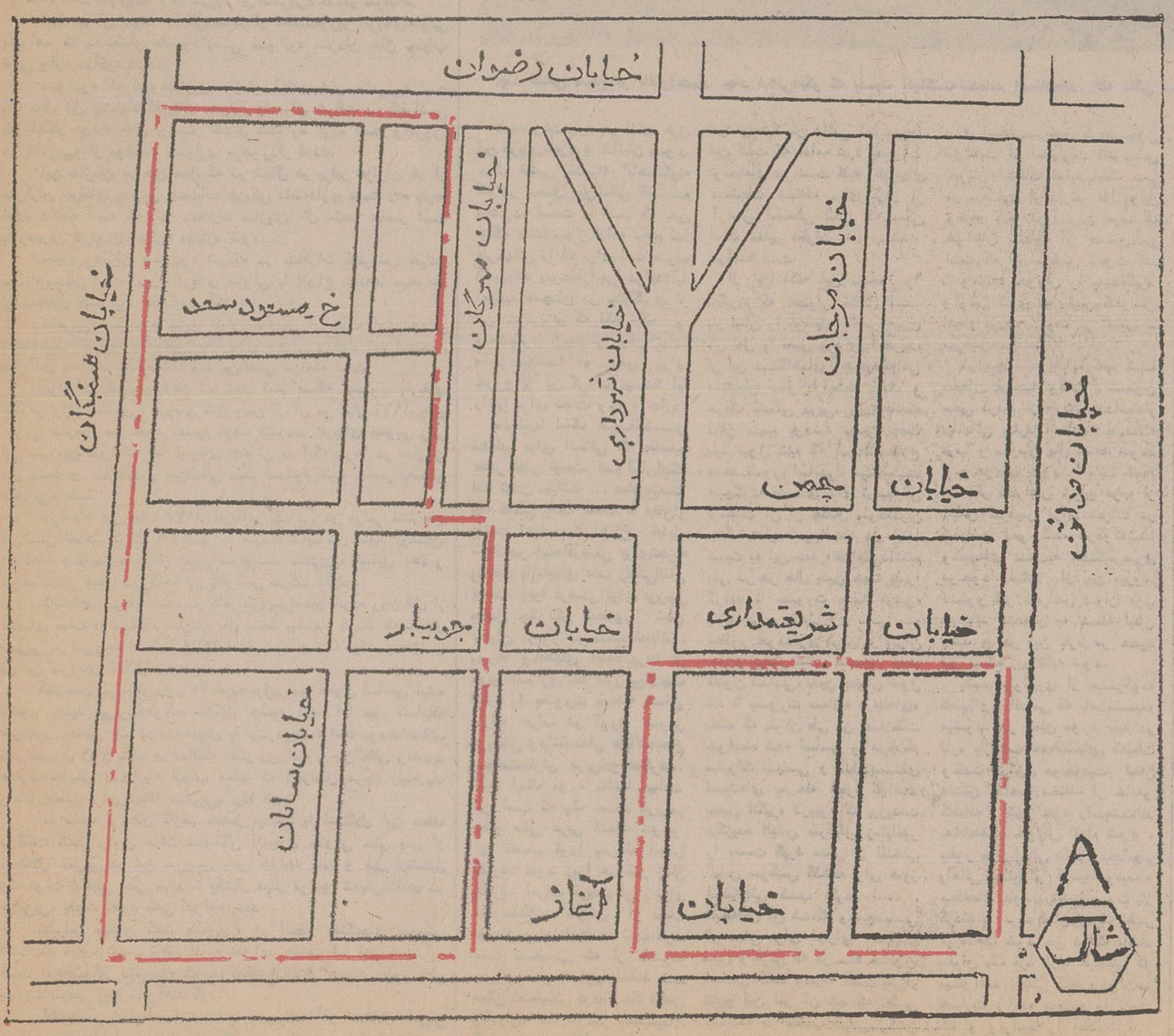

مجری طرح شبکه تهران

سرمقاله

قانون جدید چک در مرحله اجراء

قانون جدید چک ، از این هفته به مرحله اجراء درآمد . با اجرای این قانون ، مقرراتی که تاکنون درمورد چک، وجود داشت بطورکلی تغییر میکند و صدور چک تابع تشریفات و مقرراتی خواهد بود که هدف آن در درجه اول تثبیت ارزش چک است .

در عرف بانکی و بازرگانی بین‌المللی، اوراق بهادار هرکدام مفهومی و ارزشی جداگانه دارند . از جمله چک ، که جانشین اسکناس و در حکم حواله پول نقد است. بنابراین وقتی شخص چکی را امضاء میکند مثل آنست که حواله‌ی برسر بانک بفرستد و خواستار شود از پول نقدی که در حساب جاری وی موجود است تمام یا قسمتی را به آورنده چک بدهند .

پیش از تدوین و اجرای قانون جدید ، چک معنی و مفهوم خاصی پیدا کرده بود که با هیچ اصلی مطابقت نداشت . در بسیاری موارد ، چک را بجای سفته و درازای معاملات مدت‌دار مبادله میکردند ، درمواردی از چک بعنوان سند سفید مهر استفاده میشد . مردم چک‌هایی بامبلغ یکدیگر میدادند که تاریخ نداشت و اغلب مطلوم نبود چک در چه زمانی ، از طرف چه کسی و به حواله‌کرد چه‌کس صادر شده است .

در مجموع ، چنین بنظر میرسد که بسیاری از مردم هیچ تعریف مشخصی برای چک قائل نیستند و طبعا ازعواقب صدور چک بی‌محل یا معاملات بی‌قاعده بوسیله چک بی‌خبرند . اینها همه دست به هم داده و نتیجه آن شده بود که هر روز دهها پرونده کیفری بخاطر صدور چک بی‌محل تشکیل شود . عدمی نیز درین آشفته‌بازار از فرصت استفاده کرده و «شرخری» را پیشه خود قرار داده بودند . آنها چک‌های برگشتی را از اشخاصی که‌وقت وحوصله دونگی در راهروهای دادگستری و تعقیب پرونده نداشتند به قیمت نازل میخریدند و سپس برای وصول آن با وسایل غیر مجاز ، صادر کننده چک را تحت‌فشار میگذاشتند.

قانون جدید چک ، راههای استفاده نابجا ازچک و کارهایی چون شرخری را مسدود میسازد و با اجرای آن چک صورت طبیعی و منطقی خود را باز می‌یابد.

مطابق قانون جدید ، هرگونه بی‌قیدی و اهمال در صدور چک به اعتبار صادر کننده آن در کلیه بانکها لطمه میزند. میدانیم که درگذشته اشخاص با افتتاح حساب در بانکهای مختلفه هرزمان از یک دسته چک استفاده میکردند و هنگامی که براثر تخلف یا سوء استفاده حساب آنها در یک بانک مسدود میشد ، به بانک دیگر روی می‌آوردند . در نظام جدید، بانکها پیوسته درجریان بدحسابی و تخلف و احتمالا سوء استفاده مشتریان یکدیگر قرار میگیرند و هنگامی که مجازاتی از نقطه نظر بانکی نسبت به یکنفر لازم می‌آید ، کلیه بانکها اقدام به «بایکوت» مشتری مورد نظر میکنند .

اکنون که چنین قانون و نظاماتی بمنظور تثبیت ارزش چک وضع و اجراء شده است باید سعی در تفهیم هرچه‌بیشتر مقررات و هدفهای قانون جدید کرد تا همه مردم خود را با شرایط جدید تطبیق دهند و ان‌شاء الله موجبی برای اجرای مجازاتهای مندرج در قانون جدید باقی نماند .

تفسیر سیاسی

کی‌سینجر و استقلال نامیبیا

پنج روز پس ازانقضای مهلت اولتیماتوم سازمان ملل متحد (۳۱ اوت) هنری کی‌سینجر وزیر امور خارجه امریکا باردیگر درشهرزوریخ‌باجان فورستر نخست وزیر افریقای جنوبی دیدارو گفتگو میکند .

سازمان ملل متحد به‌افریقای جنوبی تا ۳۱ اوت مهلت داده بود که نیروهای خود را از «نامیبیا» خارج کند. اما شرکت کنندگان در کنفرانس «ویندهوک» که برای بررسی سرنوشت آینده افریقای جنوب غربی تشکیل شده است اعلام داشتند که نمیتوانند درخواست های سازمان ملل متحد رادرباره خارج شدن نیروهای پرتوریا، از نامیبی، تا ۳۱ اوت و انجام انتخابات عمومی سریع در این سرزمین بپذیرند. آخرین تلاش برای برگزاری انتخابات آزاد در نامیبی، روز سه‌شنبه با شکست روبرو شد.

اما ابتکارهای تازه امریکا در افریقای جنوبی سیاهپوستان را سخت نگران کرده است چه امریکا میتواند با استفاده از حق‌وتو مانع از آن شود که سازمان ملل متحد باردیگر رژیم پرتوریا را محکوم کند. رهبران سیاهپوستان می‌پرسند: «امریکائیها چمیخواهند؟ آیا میخواهند شورویها وکوبائی‌ها در نامیبی، مستقر شوند؟».

آنها بیم آن دارند که کی‌سینجر از نخست‌وزیر افریقای‌جنوبی بخواهد که با جنبش ناسیونالیستی سوایو، سازمان خلق جنوب غربی وارد مذاکره شود.

سوایو، که نیرومندترین سازمان آزادی‌بخش نامیبی، است یک سال قبل پیشنهاد افریقای جنوبی را برای شرکت در کنفرانسی که بابتکار دولت جان فورستر تشکیل شده رد کرده است و امروزه در «نامیبی» از موقعیت استواری برخوردار است.

این سازمان در همین حال که در شمال در برابر هزاران نفر از سربازان افریقای جنوبی به‌عملیات چریکی دامنه‌داری دست زده بارها اعلام داشته است که تنها بانظارت سازمان ملل متحد حاضر است با رهبران «پرتوریا» وارد مذاکره شود.

بعقیده رهبران سوایو، شرکت در مذاکرات کنفرانس خیانت به‌سیاهپوستان است. زیرا افریقای جنوبی با انواع بهانه‌ها میخواهد از استقلال نامیبی، جلوگیری کند.

نامیبی، مستعمره سابق آلمان که پس از جنگ اول جهانی در دوران امپراتوری انگلیس به‌افریقای جنوبی واگذار شد ازچندین سال قبل بصورت یک مسئله مهم بین‌المللی درآمده است.

دیوان دادگستری لاهه ده سال تمام مسئله حضور افریقای جنوبی رادر نامیبی، بررسی کرد وپس از آن در سال ۱۹۶۶ مجمع عمومی سازمان ملل متحد تصمیم گرفت قیمومت افریقای جنوبی رابر نامیبی لغو کند اما افریقای جنوبی با آنکه بارها در سازمان ملل متحد و سازمانهای بین‌المللی دیگر محکوم شده حاضر بتخلیه نامیبی، نشد.

سرانجام در سال ۱۹۷۵ افریقای جنوبی در برابر فشارهای بین‌المللی تصمیم گرفت کنفرانسی با شرکت نمایندگان سفید پوستان، دورگه‌ها و افریقائیها برای تعیین سرنوشت نامیبی، تشکیل دهد. و دوهیئت از جانب دورگه‌ها در کنفرانس شرکت دارند.

نمایندگان شرکت کننده در کنفرانس سرانجام پانزده روز قبل از انقضای مهلت اولتیماتوم سازمان ملل متحد پیشنهاد کردند که استقلال نامیبی در سی‌ویکم دسامبر ۱۹۷۸ اعلام شود و یک دولت چندنژادی در این سرزمین تشکیل شود.

کنفرانس بار دیگر روز ۳۱ اوت برای تهیه قانون اساسی آینده کشور جدید درویندهوک، تشکیل جلسه داد. اما بین کسانیکه خواهان تشکیل یک دولت فدرال یا یک دولت واحد بودنداختلاف نظر شدیدی روی داد. در حالیکه فشار روزافزون بین‌المللی وتشدید عملیات چریکی «سوایو» ایجاب میکند که کنفرانس هرچه زودتر یک راه‌حل قطعی برای مسئله «نامیبی» پیدا کند.

اما سفید پوستان بازهم حاضر نیستند با استقلال این منطقه موافقت کنند. رئیس هیئت نمایندگی افریقای جنوبی حتی پس از استقلال نامیبی در این سرزمین باقی خواهد ماند و قبل ازتشکیل یک دولت انتقالی یعنی شاید تا یکسال دیگر قوانین تبعیض‌نژادی در «نامیبی» بقوت خود باقی خواهد ماند.

بنابراین میتوان گفت «نامیبی» در انتظار جنگهای خونینی است که معلوم نیست تاکی ادامه خواهد داشت اما قدر مسلم این است افریقائیهای «نامیبی» که خواهان استقلال هستند بطور قطع به‌آن دسترسی پیدا نخواهند کرد.

اکنون در همه‌جا بین سیاهان ودورگه‌ها از استقلال نامیبی صحبت میشود اما هنوز کسی جرات باور کردن آن راندارد؟ کشور عضو بازار مشترک اروپا نیز بتازگی اعلام داشتند که مایلند افریقای جنوبی سرزمین «نامیبی» را ترک گوید و مردم این کشور زیر کنترل سازمان ملل متحد واحترام باصول دموکراسی از استقلال برخوردار شوند.

نگاه ویتنام به غرب

گاردین

رژیم کمونیست در ویتنام ، اکنون میکوشد که اتحاد ویتنام‌را سمت بخشد این رژیم همچنین درصدد آن است که روابط خودرا با غرب تجدید کند. کولین هوات ،خبرگزار سازمان انتشارات کانادا پس از دیدار سه هفته‌یی خود از ویتنام که بنا بر دعوت دولت جدید این کشور صورت گرفته ضمن گزارش چنین نوشته است :

دولت هانوی که برای نوسازی دو ویتنام تازه‌از جنگ رهیده نیاز شدیدی به پول و تکنولوژی دارد ،به تدریج درهای خود را بروی غرب میگشاید .

«پهان‌هین» ، معاون وزیر امور خارجه ویتنام‌ضمن مصاحبه‌ای گفته است « ما سیاست منطقی و متینی‌داریم ما امروز نیازمند کمک هستیم و در صورتی که‌این‌کمک دارای جنبه های سیاسی مفید کننده‌نباشد از هرجابرسد آنرا رد نخواهیم کرد .»

درباره هتل «تهانگ‌لوی» در هانوی‌می‌نوشان‌معمولا عبارت بوده‌اند از تکنیسین های شوروی دریانوردان آلمان شرقی و مهندسان لهستانی اما حالا غربی هاهم به تعداد فزاینده‌یی در این باره دیده میشوند .

بطور مثال یک کشتی دارفرانسوی ، یک پشم فروش استرالیائی یککارخانه‌دار بریتانیائی و یکه‌کارشناس نفتی از کانادا به نظر میرسد که ویتنام ، کانادا را به‌عنوان یک منبع کمک فوری تشخیص داده است .

دعوتی از سازمان انتشاراتی کانادا برای تهیه فیلمی از زندگی در شمال و جنوب ویتنام را دیپلمات‌های غربی مقیم هانوی به عنوان نشانه روشنی از دوست‌یابی مشتاقانه و توجه علاقمندانه ویتنام به کانادا تعبیر کرده‌اند نظیر چنین اقدامی نیز در مورد آلمان غربی و نروژ صورت‌گرفته است .

یک دیپلمات غربی میگوید : ویتنامی ها جارمیی جزاین ندارند که بکار بازسازی اقتصادی خود همت گمارند و درست به همین سبب است که مردم این کشور دست در کار ایجاد تحول هایی در نحوه‌زندگی خود هستند و این موضومی است که دولت نیز از آن آگاه است .

« هانوی حال و هوای شهری را دارد که ساعت اقتصادی‌اش از یک نسل پیش خوابیده است.هل‌و لادینی که تمام آمد و شد جاده‌یی و راه‌آهن را از بندهایفونگ به هانوی و به عکس تامین میکند ، از ۶۰ سال پیش‌یعنی از روزی که فرانسوی ها این پل را ساختند بی تغییر مانده است . کامیون هائی که‌از هایفونگ به هانوی‌می آیند از این پل ۱و۵ مایلی که غالبا پراست از دوچرخه هاو دوچرخه‌سواران چنان آهسته عبور میکنند که‌گویی مایل به سبقت از پیادگان نیستند و بار ها پیش می‌آیدکه عبور از این پل یک ساعت یا بیشتر طول میکشد .

اقتصاد ویتنام بیشتر متکی به نیروی انسانی است تا به ماشین . در یک مجموعه ساختمانی که برای دفاع شهر از جاری شدن سیل در دست ساختمان است کارگران با سبد های دولنگه‌یی که بر سروته یک چوب روی شانه‌شان حمل میکنند خاک و شن و گل از کنار رودخانه به بالای آبهند میرسانند .

در روستاها کارگران کشاورزی ساعت ها با دلو چوبی از آبگیر دست ساز خود آب می کشند و به شالیزار میرسانند . در جاده ها کاری های پربار‌ی‌رامی توان دید که هریک را یک روستائی با خود میکشد .

در شمال ویتنام بیشتر مواد غذائی جیره بندی است و این امر اطمینان می دهد که غذاهای اصلی به بهای ارزان در فروشگاه های دولتی در اختیار تمام مصرف کنندگان باشد بار ها روی داده است‌که کمبود هائی پدید آمده است اما در بیشتر اوقات موادغذائی اضافی از قبیل گوشت ، نان یا شکر دربازار آزادوجود دارد . منتها به قیمتی گاه تا پنج برابر بهای رسمی‌سطح دست‌مزد ها پائین است اگر چه دولت‌به کارگران‌شاغل در صنایع جایزه های جنسی یا نقدی دربرابر تولید بیشتر می دهد نتیجه این است که پاره‌یی از ثروتمندترین مردان در ویتنام معدن کارانی هستند که برای صدوربه ژاپن زغال‌سنگ را ازدل‌معدن بیرون میکشند ،ولی‌عجیب است که آنها که پول دارند چیز زیادی برای خرید در دسترس شان نیست .

مدیر معدن « هاتو» میگوید : « مسلما همکاران‌من و دیگر معدن کاران میتواند یخچال یا تلویزیون‌داشته باشند اما اینگونه جنس ها در حال حاضر دردسترس نیست » همین مدیر معدن گفت : نتیجه این که آنهاپول دارند به دولت قرض می دهند وسودی در حدود یک بیستم درصد دریافت میدارند » او اطمینان داد که این مردم از این که پول‌شان در کار نوسازی کشور صرف میشود بسیار خوشحال هستند .

اما مقامهای دولتی عقیدکردندکه گروهی از معدن کاران یک معدن‌سال پیش به‌عنوان اعتراض به‌فقدان جنس درفروشگاه ها کوشیدند که‌میزان تولیدرا بکاهند ،همین‌مقام‌ها گفتند که کارکنان موظف حزب برای شنیدن شکایت این معدن کاران به معدن فرستاده شدندو نتیجه این‌شد که‌پاره‌یی از چرخ‌های فروشگاهی زیادشد.

مسافری که‌به سایگون پایتخت پیشین ویتنام جنوبی‌واره میشود احساس‌نوعی‌ترس درمیان مردم میکند ظاهرا این مردم میترسند که‌درحین گفتگو باخارجی‌هادیده شوند.بسیاری از آنها میگویند که‌برای دوستان‌خود درخارج‌ازویتنام نامه‌یی نمیفرستند تا مبادانسبت‌به‌وفاداری آنها به رژیم‌جدید ایجاد تردید در مقام‌های دولتی‌شود. بسیاری ازآنها می‌ترسند که اگر کاری درشهرنداشته باشند آنهارابرای کار درمنطقه های اقتصادی جدیدبه روستاها وبخشهای کشاورزی‌جدیدی بفرستند که‌برای افزایش تولید موادغذائی درسراسر جنوب احداث‌شده‌است.

مقام‌های دولتی تائید کردندکه قصد دارند دست‌کم‌طی یک‌سال یک‌میلیون‌تن ازساکنان سایگون رابه‌مزارع گسیل دارندتا آنموقع شمالی‌ها جنوب‌رابازوراداره میکنند البته‌هیچ نشانه‌یی از تحمیل آشکار وجودندارد جز درمورد ارائه بازداشت هزاران افسر پیشین ارتش‌ویتنام جنوبی‌یا کارکنان بلندپایه سابق‌این کشور که هنوز در اردوگاه های«بازآموزی» نگه‌داری میشوند.

«له‌دوان» دبیرکل حزب‌حاکم درژوئن گذشته هنگامی‌که درمجلس ملی متحد دوویتنام‌سخن میگفت درباره آینده جنوبی‌ها اندك تردیدی برجاگذارد . او گفت:

«آن مردمی‌در جنوب که‌در نتیجه جنگ تجاوزکارانه استعماری به سطح زندگی بسیار برتری ازسطح متوسط اقتصادکشور ظرفیت شغلی خود هست یافته‌اند باید بدانند که‌این خوشبختی ظاهری که‌به‌بهای بدبختی ومرگ میلیون‌ها هموطن آنها، انهدام روستاها وشهرك‌های بی‌شمار،مسلیخ‌بسیاری از جوانان ، وتحقیر وتخفیف تعداد بیشماری از زنان‌درمنطقه های اشغالی دشمن تمام شده‌مین بدبختی است نه‌خوشبختی.

آنها باید بدانند که‌نیازهای جنون‌آمیز آن « جامعه مصرفی» که‌تاپایان جنگ درجنوب فایق بوده کاملا باخوشبختی واقعی وزندگی متمدن مغایراست. امروزه‌اینگونه مردم می توانند وبایدبه واقعیت وبه زندگی درکنار ملت بازگردند و زندگی خودرا باکار خودتامین کنند.

نوشته: دکتر کلوفیس مقصود ـ نویسنده لبنانی

راههائی برای حل مسئله لبنان

چند لبنانی مسلح بر بالای اجساد چند لبنانی‌دیگر که بدست آنهاکشته شده‌اند ایستاده‌اند. لکه ننگی بر پیشانی لبنان.

تاچه وقت باید در لبنان غرق این دریای خون و شتابان بسوی مرگ قطعی باشیم؟؟ آیاهمانگونه که در محافل بین‌المللی گفته میشود، قسمت ما است که باین جنگ خانمانسوز ادامه دهیم تا طرحهائی را که برای امت عرب کشیده‌اند بمرحله اجرا درآید؟ آیا اعراب همچنان در جلوگیری از این خونریزی که لکه ننگ و وحشیگری برپیشانی لبنان نهاد، عاجز میمانند؟ آیا راهی برای خروج از این گرداب نیست؟ آیا راهی برای نجات وجود ندارد؟

مالبنانیها اینک ضرب‌المثل شده‌ایم برای انسانی که مناسب عصر تمدن نیست. اسم لبنان‌اینک ضد تمدن میباشد ... معلوم‌نیست چه عاملی باعث گشت تا لبنان‌از بهشت اعراب به دوزخ تبدیل شود؟در اینجافرصتی برای‌تجزیه وتحلیل بازتابهای عقب رفتگی‌لبنان نیست، زیرا فرصتی برای بررسی مفصل چگونگی شعله‌ور شدن بحران مزبور در دست نمیباشد. روزها وماههای آینده پرده از روی اسراری که سرزمین‌کوچک لبنان را بصورت صحنه مسائل بزرگ اعراب در آورد برای مورخان ودانشمندان علم‌الاجتماع وسیاستمداران دربرخواهدگرفت.

آنچه اینک مورد تقاضا میباشد این است که یک تصمیم عربی‌در سطح عالی عربی اتخاذ شود و این تصمیم فورا بمرحله اجرا گذارده شود زیرا هر قدر زمان بگذرد، اعراب فرصتهائی برای حل مشکلات خویش از دست میدهند وروییدادها هم ثابت کرده است تصمیماتی که از طرف وزرای خارجه عرب اتخاذ شده همگی تصمیماتی بوده است ناقص وناتوان. لذا ما نیاز به‌تصمیمات کامل عربی و قابل اجرا داریم‌و بهمین جهت تقاضای تشکیل کنفرانس سران عرب را میکنیم.

قبل از هرچیزی باید تاکید کنیم که یکی از عوامل ادامه نبرد و شکستن دائمی آتش‌بس‌ها این است که ادامه نبرد بصورت وسیله‌ای در دست کلیه رهبریهای دستجات مختلف برای فرار از آرامش احتمالی لبنان که ممکن است مغایر نظرات آنها باشد درآمده است.

از این نکته این نتیجه را میگیریم که نمیتوان مشکل اسف بار لبنان را بوسیله عناصر رهبری آن حل و فصل کرد زیرا هریک از این دستگاههای رهبری پنوعی دستشان بخون آغشته است و هریک بشکلی درپی ریزی فاجعه لبنان سهیم بودند. بهمین جهت باید قبول کنیم که آنچه‌باصطلاح سند قانون اساسی، میانمند هیچگونه فایده‌ای برای ترمیم‌لبنان ونجات آن از چنگال سوداگران جنگ ندارد وباینکه در ابتدا نسبت به این سند اعتراضی‌داشتیم ولی در هر حال بدین جهت پذیرا گردید تا بصورت سند فریبی، باشد برای مذهبی‌های سنتی به منظور خودداری کردن از ویران سازی بیشتر لبنان همچنین سند قانون اساسی، بدین عنوان قبول شد تا بصورت معادله مرحله‌ای، باشد که بتوان طی آن اصلاحات خواسته شده اساسی را درتلاطم مبارزات سیاسی و تماسهای اندیشه‌ای بمرحله اجرا گذاشت بهمین انگیزه لازمبود که برزیدنت برگزیده الیاس سرکیس زمام‌امور را بدست گیرد مدتی از انتخاب الیاس سرکیس گذشته ولی هنوز اختیاراتی کسب نکرده است ، نتیجه‌اش آن شده‌که وضع‌سیاسی او حتی برای اجرای هدفهای معین وجزئی که در سند قانون اساسی آمده ضعیف گشت.یکی‌از نتایج این امر آن شد که حتی کسانیکه با انتخاب الیاس‌سرکیس مخالفت کردند در صدر کسانی قرار گرفتند که آمادگی خود را برای همکاری با سرکیس جهت غلبه بربن‌بست اعلام کردند. ودر مقابل کسانیکه سعی و فعالیت برای انتخاب‌سرکیس کردند،چون نتوانست از اختیارات قانونی خویش استفاده نماید اینک سعی در برکناری او دارند. لذا اولین وظیفه کنفرانس سران عرب که خواهان تشکیل آن هستیم این است که از سرکیس دعوت کند تا وظائف خویش را بعهده‌گیرد و اولین کاری که رئیس کنفرانس انجام میدهد دعوت از الیاس ـ سرکیس میباشد.

دراینجا باید اشاره کنیم که سلیمان فرنجیه وکمیل شمعون سعی کردند از طریق یادداشتهاو پیامهائی وارد اتحادیه جامعه عرب و سازمان ملل متحد شوند وموجودیت خود را ثابت کنند، لذا اگر کنفرانس سران عرب از الیاس سرکیس برای شرکت در کنفرانس دعوت‌کند، هرگونه‌شک وشبهه‌ای نسبت‌به دستگاه‌رهبری موجود لبنان از بین میرود.

دستور کار کنفرانس سران عرب هم باید منحصر به مسئله لبنان باشد و در این باره در حدود دو مسئله زیر تکیه شود.

یکم- جلوگیری از هرگونه تقسیم ویا اقدامی که باعث‌تضعیف میشود. در همین مورد باید در باره بازگشت همه‌لبنانیانی که‌بعلت وحدت مرکزی موجودیت لبنان داشتن مذاهب مختلف از خانه‌و کاشانه و شهر خود رانده‌شده‌اند بمخانه‌های خویش اقدام شود . بطور مثال اهالی دامور بدامور واهالی مسلخ و کرنتینا ونبعه‌به محله‌های خود در شرق‌بیروت باز گردند و مردم لبنان صرف نظر از مذهب خود حق داشته باشند بعنوان یک فرد آزاد هرجائی که میخواهند زندگی کنند و دولت‌هم خسارت وارده برمردم را تامین کند و ویرانیها را آباد سازد.

دوم- ساکنان‌فلسطینی اردوگاه های تل زعتر و جرالبات‌و الضبیه باز گردند زیرا اخراج فلسطینیها از خانه و کاشانه خود نه فقط مغایر تعهدات سنتی اعراب از سال ۱۹۴۸ میباشد، بلکه‌سابقه‌ای خطرناک بوجودمیاورد، وحقوق ملت فلسطین را که از طرف سازمان ملل متحد پذیرفته شده نقض میکند.

از : الاهرام

جهانگیر افخمی نماینده اطلاعات در نیویورک

شکاف عمیق در حزب جمهوریخواه امریکا

کنوانسیون حزب‌جمهوریخواه در گذشته برخلاف اجتماع نمایندگان حزب دموکرات‌معمولا آرام و بی سرو صدا بودولی‌در سال‌جاری فعالیت‌های انتخاباتی رونالد ریگان‌و موقعیت خاص جرالدفورد رئیس جمهوری‌امریکا، همراه باسابقه‌زشت وکریه‌ماجرای واترگیت چنان شکاف عمیقی در بین جمهوریخواهان بوجودآورده بودکه حتی طرفداران حزب دموکرات هم علاقمند به تماشای جلسات کنوانسیون و مبارزات طرفداران جرالدفورد و رونالد ـ ریگان بودند.

رونالدریگان هنرپیشه سینما که‌دراین‌روز هافیلم های‌قدیمی‌اش در تلویزیون امریکا دیده می شود از ۲۰ سال قبل وارد عالم سیاست شد و برخلاف دوران جوانی وایام تحصیلی‌در دانشکده که متمایل بجهه لیبرال بود در دنیای سیاست محافظه‌کار از آب درآمدو توانست‌در دوره‌فرمانداری استان کالیفرنیا نشان بدهد که علاوه بر استعداد هنر پیشگی‌در امور سیاسی واداره استان‌بزرگی چون کالیفرنیا لیاقتو شایستگی خاصی دارد.

جبهه متحد

فعالیت یکساله اخیر رونالد ریگان واطرافیانش دراستان های جنوب‌و غرب امریکا جبهه قوی‌و متحدی بوجود آورد که حتی تا آخرین روزهای‌اجتماع نمایندگان حزب جمهوری‌خواه در کانزاس ـ سیتی عده زیادی در پیروزی‌نهائی او شك و تردیدی نداشتند اولین اثر شکست رونالد ریگان درانتخاب نامزد معاون رئیس جمهوری قبل از کنوانسیون ظاهر گردیدوبخصوص انتخاب سناتور «شوایگر» که‌برخلاف ریگان که محافظه‌کاراست‌سابقه«لیبرالی» داشت عده زیادی از نمایندگان استان‌های جنوب را دلسرد کرد.

رونالد ریگان در سومین‌جلسه کنوانسیون که برای انتخاب کاندیدای ریاست جمهوری رای میگرفتند توانست۱۰۶۸ رای‌بدست آوردو جرالد فورد رئیس‌جمهوری با۱۱۸۰ رای کاندیدای حزب شناخته شدوآراء این دوکاندیدا نشان میدهد که نمایندگان‌حزب تاچه اندازه از کاندیدای مورد نظرشان حمایت میکرده‌اند و ۶۲ رای‌کافی بود که مجموع آراء رونالد ریگان رابه ۱۱۳۰ رای رسانده و جرالد فورد راشکست بدهد.

در آخرین شبی که جرالدفورد سناتور «دال» برای کاندیدائی معاونت ریاست جمهوری معرفی کرد و خوش نطق پذیرش و قبولی کاندیدائی‌اش را ایراد‌کرد رونالد ریگان هم در جلسه‌دیده میشد درموقع ورود اومدت نیم ساعت نمایندگان حزبی برپا ایستاده و کف میزدند و از او درخواست میکردند که‌برایشان نطق کند. اگرچه تاکنون سابقه نداشت که کاندیدای شکست خورده درجلسه کنوانسیون‌صحبت کند، استقبال بی‌نظیر نمایندگان وطرفداران ریگان ، روسای حزبی و طرفداران رئیس جمهوری را مجبور کرد که سوابق گذشته‌و مقررات راکنار گذارده وازریگان تقاضا کنندکه برای‌نمایندگان صحبت کند صدای رونالدریگان گرفته بود واشك در چشمان زن او دیده‌میشدولی‌ریگان‌نمایندگان حزب را دعوت باتحادو یگانگی کرد و وعده‌داد که‌برای‌پیروزی حزب جمهوریخواه درانتخابات ریاست جمهوری فعالیت خواهد کرد.

رئیس‌جمهوری

هروقت رئیس جمهوری امریکا برای دوره‌دوم خودش راکاندیدا معرفی میکند معمولا حزب وابسته برئیس جمهوری بدون چون‌وچرا کاندیدائی اورا می‌پذیرد و در مواردی که سیاستمداران دیگری لیزوارد میدان شده‌اند، رئیس جمهوری با استفاده از امتیازاتی که همراه بایست ریاست‌جمهوری است بدون دردسر میتواند از اجتماع نمایندگان حزب پیروز و موفق خارج شود.

در مورد جرالدفورد باید قبول کرد‌که ماجرای واترگیت و عفو نیکسون رئیس جمهوری سابق‌تا اندازه‌ای مشکلات و دردسر تولید کرده بودو از طرف دیگر اگر چه جرالد فورد سالها در مجلس نمایندگان عضویت داشته ورهبر حزب جمهوریخواه در کنگره بشمار میرفت ولی در انتخابات عمومی وباآراء مردم امریکا به ریاست جمهوری نرسیده بود و ریچارد نیکسون که خودش‌مجبور باستعفا شد پس از استعفای «اگنیو» جرالدفورد رابرای‌معاونت انتخاب کرد و بدین وسیله‌جرالد فورد پس‌از برکناری نیکسون به کاخ‌سفیدرفت.

ریگان باسابقی از سیاست خارجی دولت جرالدفورد انتقاد میکردو جرالدفورد نه تنهامجبور بود از سیاست دولتش دفاع‌کند بلکه بارمنگین دولت های قبلی رابدوش میکشید ومجبور بوددر دو جبهه، از یکطرف با دموکرات ها مبارزه کندو ازطرف دیگر در داخله‌حزب جمهوریخواه‌مواظب

بقیه در صفحه ۸

کنفرانس صلح ژنو کی تشکیل میشود؟

نوشته : فکری اباظه

از مجله : المصور

عده زیادی‌میپرسند که بالاخره کنفرانس صلح ژنو در چه تاریخی تشکیل میشود؟

در این‌باره نظرات مسئولان باهمدیگر فرق دارد. گروهی معتقدند که در اوایل سال ۱۹۷۷ تشکیل میگردد و گروهی دیگر میگویند که باید سریعا تشکیل شود.

درمیان نظر این گروه و نظر آن‌گروه من پیش خود تصور کردم که‌کنفرانس‌تشکیل شده و صورتجلسه آنرا در مخیله خودچنین رقم زدم: کنفرانس صلح دراواخر اوت۱۹۷۶ تشکیل شد. دراین‌کنفرانس فقط برژنفروسی و فورد امریکائی و انورسادات مصری و ژنرال اسد سوریه‌ای و ملک‌حسین اردنی شرکت داشتند. ریاست‌این‌دوره بعهده برژنف بود .

★ برژنف :

آقایان، همکاران من «آقای‌فورد» محبت کردند که ریاست این دوره را من بعهده‌گیرم من ضمن سپاس از محبت ایشان ، چون نظر من و نظر شورایعالی اتحاد جماهیر شوروی این بود که این کنفرانس فورا تشکیل شود لذا از شما دعوت بعمل آوردیم که فورا در جلسه شرکت کنید .

★ فورد :

همه میدانید که من سرگرم انتخابات ریاست جمهوری هستم و سخت گرفتار و خسته میباشم لذا نظرم این بود که‌کنفرانس به‌این‌زودی تشکیل شود ولی همکار من‌برژنف نظرش این بود که جلسه حتی اگر مقدماتی باشد با سرعت تشکیل گردد.

★ انورسادات :

اگر همانطور که از دو برزیدنت‌همبسته و متعهد شنیم این جلسه یک جلسه مقدماتی خواهد بود مانعی ندارد ... ولی بهتر است که پس از انتخابات ریاست جمهوری امریکا تشکیل شود زیرا اوضاع عوض شده و پیش‌بینی اینکه کدامیک از دو حزب دمکرات یا جمهوریخواه در انتخابات پیروز خواهد شد تاثیر زیادی روی این کنفرانس خواهد داشت .

بهمین جهت کنفرانس در حال حاضر کامل نیست. اسرائیل از حضور در کنفرانس خودداری کرده زیرا قبلا هم با قطعنامه‌های شورای امنیت مخالفت ورزیده بود. سازمان رهائی‌بخش فلسطین هم بنوبه خود ازحضور خودداری کرده زیرا قطعنامه شماره ۲۴۲ سال ۱۹۶۷ شورای امنیت آنرا راضی نمیکند . من برای حل این دو مشکل پیشنهاد میکنم که ایالات متحده امریکا از نفوذ خود استفاده کند و اسرائیل را قانع سازد تا درکنفرانس شرکت جوید و از طرفی هم «اتحاد شوروی» «سازمان رهائی‌بخش فلسطین» را برای‌حضور در کنفرانس قانع‌کند زیرا روابط میان‌شوروی و سازمان رهائی‌بخش فلسطین فعلا بسیار حسنه است.

بدین ترتیب اگر کنفرانس پس‌ازانتخابات ریاست جمهوری بطورکامل تشکیل شود ، خواهیم توانست بدون ناراحتی بکار خود اولین اصلی که همگی با آن موافقت برسیم .

★★★

کردند، خروج اسرائیل از تمام اراضی‌اشغال شده عربی است .

● آقای فورد رشته کلام را بدست گرفت و گفت :

– آیا احتمال ندارد که ایالات متحده امریکا از حق وتو استفاده کند و با این تصمیم مخالفت ورزد .

● برژنف پاسخ داد:

– خیر حق «وتو» از مقررات منشور سازمان ملل متحد است و نمیتوان از آن‌در چنین کنفرانسهائی استفاده کرد.

★ ملک‌حسین :

منهم حرفی دارم، ممکن‌است اصرارورزم که اردن نماینده ملت فلسطین است ، زیرا ساحل غربی رودخانه اردن جزو سرزمین و کشور من میباشد. شاید گفته شود که من قبلا موافقت کرده‌بودم‌که سازمان رهائی‌بخش فلسطین تنها نماینده ملت فلسطین باشد ... البته مانعی ندارد که من طبق تحولات نظر خود را عرض‌کنم .

★ انورسادات :

این حرفی است تازه و عجیب ... من باز هم اصرار می‌ورزم که دودولت ابرقدرت یعنی امریکا و شوروی از نفوذ خوداستفاده کنند و دو عضو غایب کنفرانس یعنی‌اسرائیل وسازمان رهائی‌بخش فلسطین‌را برای شرکت در کنفرانس قانع‌کنند. پیشنهاد دیگری‌هم دارم یعنی دعوت از فرانسه و انگلستان و چین برای شرکت در کنفرانس . بدون شک اجتماع پنج دولت بزرگ باعث خواهد شد که‌تصمیمات آنها قابل‌اجراتر باشد . حاضران در جلسه با پیشنهاد انورسادات موافقت کردند و قرار شد که از سه دولت انگلستان و فرانسه و چین برای شرکت در کنفرانس دعوت شود و تاریخ بعدی تشکیل ان در ماه اوریل تعیین گردید .

از مجله : المصور

دکتر
انورخامه‌ای

جمعیت یاتنهائی؟

ژوناتان فریدمن» استاد روانشناسی کلمبیا، کتابی درباره تأثیر جمعیت دررفتار مردم نوشته‌است .وی معتقد است‌که واکنش مردم نسبت به‌جمعیت، بستگی به‌احساسات آنهانسبت بمحل و موضعی که‌درآن هستند دارد. یعنی تعداد افرادی که باشما دریك محل‌وموضع‌هستند احساسات وعواطف شما رانسبت به‌آن‌محل وموضع تشدید میکند. اگراحساسات وعواطف شمانسبت به‌آن موقعیت مثبت‌است هرقدر جمعیت زیادتر باشد مثبت‌تر خواهدشد، واگر منفی است، برعکس منفی‌تر .مثلااگر دریك زندان هستید هرقدر تعداد زندانیان سلول شما زیادتر باشدزندان برشما ناگوارتر خواهدگذشت. برعکس ،اگر درمجلس جشن‌وسروری هستید هرقدرجمعیت بیشتر باشد بیشتر لذت خواهیدبرد .بهمین سان دریك‌مسابقه اسب دوانی یافوتبال هرقدر جمعیت زیادتر باشد مسابقه هیجان‌انگیز ترو تحریك‌کننده‌تراست ... من نمیدانم این نظریه آقای «فریدمن» تاچه‌حد صحیح‌است‌و آیا انسان‌در زندان احتیاج‌به «تنهائی» احساس میکند یابجمعیت ؟آیا زندانیان ، سلول انفرادی رابرجمعی ترجیح میدهندیا برعکس ؟آیا دریك تفریح‌گاه‌هرقدر جمعیت زیادتر باشدبشما خوش‌تر خواهدگذشت یاخیر ؟آنچه مسلم است این‌که‌احتیاج به «تنهائی» به‌محل وموقعیت بستگی‌ندارد‌بلکه‌عوامل‌دیگری هم‌درآن تاثیردارد.

یکی‌ازاین عوامل روحیه شخص است .کسانی هستند که طبیعتا از تنهائی لذت میبرندو کسان دیگری که ازآن هراسانند . عامل دیگر، سن‌است ،کودکان وجوانان بیشتر به جمعیت احتیاج دارندتا سالمندان ،وسالخوردگان بیشتر تاب تحمل تنهائی را دارندتا نوجوانان . همچنین عوامل دیگر ...

نکته‌انکار ناپذیر ،پیوستگی «تنهائی »وجمعیت بیکدیگر است. تنهائی شدید، نیاز بجمعیت را درما ایجادمیکند و جمعیت متراکم ، احتیاج به تنهائی رادرما برمیانگیزد.درست مانند آونگی‌که چون بسرحد انحراف‌رسید بسوی تعادل میل میکندو چون تعادل‌را دریافت ازنو،راه انحراف را پیش‌میگیرد.

آیا انسان درعرصه روزگار چیزی بیش‌از یك آونك است ؟

۷۰۰ برگ سهام‌با نام‌شرکت سهامی‌مرغداران تهران بنام اینجانب و همسر وفرزندانم ازشماره ۹۰۸۰ الی ۹۷۷۹ مفقود شده بدینوسیله اعلام میدارد که سهام مذکورازدرجه اعتبارساقط‌است

محمد علی شیرخانی

ناصرملک‌مطیعی درفیلم «ده‌بومی کوچک» فقط‌چند دقیقه‌بازی دارد!

خبرهائی از سینما | تئاتر | رادیو | تلویزیون

ناصرملک‌مطیعی باتفاق‌الکه‌زومروهنرمندان دیگر فیلم «ده بومی کوچک» وحدت و جمشیدشیبانی نیز درعکس‌دیده میشوند .

فیلم بین‌المللی «ده‌بومی‌کوچک» که باشرکت چندتن‌از بازیگران سرشناس سینمای جهان ، سال گذشته در ایران نمایش داده شد ، هفته گذشته دریکی از استودیوهای تهران ، بزبان فارسی دوبله و برای‌نمایش آماده شد. میدانید که علاوه بر الکه‌زومر والیورریدو چند بازیکر خارجی دیگر ، ناصر ملک‌مطیعی و یکی دوبازیگرایرانی نیز دراین فیلم بازی دارند . گویندگانی که هفته گذشته این فیلم را دوبله کردند متوجه شدند که ناصرملک‌مطیعی که خود یکی از چهارغول سینمای ماست بیش از چند دقیقه دراین فیلم بازی ندارد !

بیشتر صحنه های داخلی « ده‌بومی‌کوچک» در اصفهان ودر هتل شاه‌عباس فیلمبرداری شد و گمان میرفت ناصر ملک‌مطیعی با شرکت در این فیلم امکانی برای درخشش درسینمای جهانی‌خواهد داشت ولی گویا کارگردان و بازیگران این فیلم رندتر و زرنگتر از آن بوده‌اند که فرصتی برای خودنمائی ودرخشش بازیگر ایرانی باقی بگذارند ! ظاهرا ملک‌مطیعی در این فیلم نقش یک پلیس ایرانی را بازی میکند.

«بت» و«بت‌شکن» روبروی هم !

رقابت‌ها ومبارزات سینمائی گاهی جنبه های عجیب وجالبی پیدا میکند . از جمله عید فطر امسال در اثر مبارزه‌ای که بین دو تهیه‌کننده ایرانی درگرفته است دوفیلم از یک بازیگر و بایک نام مشابه بطور همزمان روی‌پرده سینماها خواهد آمد ! قضیه این است که چندی قبل فریدون ژورک تهیه کننده فیلم های ایرانی باعقد قرارداد بایک هنرپیشه معروف فیلمی از او ساخت که برای نمایش درعید فطر امسال و در یکی از گروههای سینمائی تهران تعیین شده بود. هنرپیشه این فیلم پس از اتمام فیلم مزبور، با توجه به قراردادی که باعلی‌عباسی مدیرعامل شرکت سینمائی‌پیام‌داشته است در فیلمی برای این‌تهیه‌کننده شرکت جست که «بت» نام دارد و درآن علاوه بروی ناصرملک‌مطیعی نیز بازی کرده است . تهیه‌کننده فیلم اخیر نیز محصول تازه‌شرکت خود را برای نمایش درعید فطر منتهی دریک گروه سینمائی دیگر در نظر گرفته است. فریدون‌ژورک باتوجه باینکه فیلم خود را خیلی زودتر تهیه کرده از علی عباسی میخواهد که نمایش فیلم «بت» را به وقت دیگری موکول نماید . اما عباسی که عیدفطر را مناسب‌ترین موقع برای نمایش فیلم خودمیداند متقابلا از ژورک میخواهد که او فیلمش را دروقت دیگری نمایش دهد نتیجه اینکه‌ژورک نام فیلمش را به «بت‌شکن» تغییر داده و تصمیم دارد آن را درعید فطر و مقابل فیلم «بت» بگذارد! باید منتظر بود وید «بت» و «بت‌شکن» در هنگام نمایش چه بروزهم خواهند آورد ؟!

لیلافروهر ۸۰هزار تومان دستمزد میخواهد !

استقبال مردم ازفیلم‌های اخیر لیلافروهر که نمایش یکی از آنها درتهران چهار هفته طول کشیده است این خواننده و بازیگر جوان را در محاصره دهها پیشنهاد بازی‌در فیلم قرارداده است .

لیلافروهر که درزمان کودکی‌نیز یکی از بازیگران کوچولوی سینما بود و بأغلب هنرپیشگان در فیلمهای مردم پسندوپرفروش بازی کرده چندی قبل با اجرای برنامه‌آواز وترانه‌خوانی دریکی از کاباره‌های تهران به شهرت دوباره رسید و خیلی زود پایش به رادیو و تلویزیون بازشد. شهرت‌دوباره لیلافروهر ، منتهی این بار درجوانی ، باعث شد که باردیگر توجه فیلمسازان به این نوستاره امروز (ودرواقع بازیگر قدیمی) جلب شود واز او برای بازی درفیلمها دعوت نمایند.

لیلافروهر ظرف یکی دوسال گذشته در بیش‌از هفت فیلم شرکت جست و باین‌ترتیب در شمار پرکارترین بازیگران زن سینما درآمد.

اقبالی که مردم نسبت به اولین فیلم او دردوره جدید نشان دادند و فروش مناسب فیلمهای بعدش فیلمسازان را متوجه حضور لیلافروهر درسینما کرده است بطوریکه صاحبان فیلمهای نمایش داده نشده امامید زیادی بموفقیت‌ساخته های خوددارند .

لیلافروهر که برای بازی در فیلمها تاکنون رقمی بیشترازسی هزار تومان‌دریافت نکرده بود این روزها درحالیکه واقعامیداند به کدامیک از پیشنهادات پاسخ مساعدبدهد برای بازی درهر فیلم رقمی معادل‌هشتاد هزار تومان میخواهد ! با آنکه فیلمسازان تا پرداخت پنجاه هزار تومان دستمزد نیز بالا آمده‌اند ولی لیلا فروهر حاضر به دریافت کمتر از هشتاد هزار تومان نیست ومیگوید: «مرغ‌فقط یک پادارد» .

ژاله سام‌و فعالیت های تازه‌سینمائی

ژاله‌سام

درمحافل‌هنری گفته میشود تعطیل سازمان سینمائی پانوراما عواقبی نیز درکار سایرسازمان های سینمائی خواهد داشت.

ژاله سام که مدتی بود فعالیتی درسینما نداشت وتا چندی قبل دراروپا بسرمیبرد، باردیگر کار خود را در زمینه بازی درفیلمها ازسرگرفته‌است. وی درحال حاضر مشغول‌بازی درتازه‌ترین فیلم خسرو هریتاش بنام «ملکوت» میباشد که در شرکت گسترش صنایع سینمائی تهیه میشود . ژاله سام دراین فیلم باعزت‌الله انتظامی، کامران نوزاد و جمشید گرگین بازی دارد. سناریوی ملکوت را اصلانی تنظیم کرده‌وفیلمبرداری آن توسط هوشنگ بهارلوادهام میگیرد.

هفت‌روز در سینما
پنجشنبه
از: تقی‌مختار

بررسی مسائل فیلم ایرانی (۵)

چشمهارا بر واقعیات نبندیم!

مختصر این‌که یك فیلم ایرانی از همان آغازکه فکر تهیه آن پیش میاید، ناچار از پذیرفتن چهارچوبی شناخته شده‌و بسیار تنگ‌است که‌تنها درصورت رعایت آن میتوان‌به نمایش و موفقیت فیلم‌امیدوار بود.

وقتی نویسندگان فیلمنامه ها، باتوجه به نکاتی که در یادداشت دیروز آمد،دستشان در بسیاری از زمینه‌ها بسته است وتهیه کننده نیز بصرف سرمایه‌ای که درکار آورده است ناچار از قبول شرایط حاکم بر دنیای نمایش و خواست صاحبان سینماهاست، توقع این‌که فیلم های‌ایرانی به رقابت‌بافیلم خارجی‌برخاسته یا حداقل حالو هوائی مشابه آن‌داشته باشند ، توقعی بی موقد و از سر بی اطلاعی است.

یك کارگردان فیلم ایرانی در هنگام ساختن فیلم نه فقط نمیتواند منحصرا به‌اثر وکار خود بیاندیشد بلکه ناچار از رعایت بسیاری نکات است که اعمال هریك از آنها وی را از ایده‌ها، نقطه‌نظر ها و خواست های نهائیش‌دور میکند.ساختن صحنه‌های فیلمنامه‌ای که با اینهمه مواظبت و عبور از کانال های مختلف حفظ‌سرمایه تهیه کننده ،پسند مردم ، خواست بازار، رعایت وضع بازیگران اصلی و در پایان توجه به‌نظرگاه‌های سانسور نوشته شده ،تازه درهنگام عمل برای کارگردان مشکل و دردپاره‌ای ازموارد غیرممکن است. خیلی از سازمان ها و ادارات دولتی یا گروه های فیلمساز همکاری و همگامی نمیکنند.فیلمبرداری‌در ایستگاه های‌قطار ، داخل تون ،فرودگاه ها، بیمارستان ها، پارك های عمومی، زندان‌ها « حتی‌درمقابل در ورودو خروج زندان‌ها»، هتل های بزرك، خیابان های‌اصلی شهر، دادگستری ، ادارات و بسیاری جاهای دیگر که‌معمولا مورد نیاز فیلمساز است‌تقریبا محالو غیر ممکن است وتازه در صورت اجازه یافتن ، فیلم ساز مجبور است پول زیادی بابت کارکردن دراین اماکن بپردازد که مقرون‌بصرفه‌نیست.

اینست که همه چیز ناچار در دکورهای فکسنی و کم خرج و مصنوعی میگذرد. به اینهمه اضافه کنید مسئله نداشتن استودیو های مجهز ، کمبود وسائل فنی ،عدم وجودمستگاه علو لابراتوار های حقیق و بسیاری چیزهای دیگر را که امروزه برای فیلمسازان‌خارجی موضوعی پیش‌پاافتاده وفراموش شده است امابرای فیلمساز ایرانی هنوز مرحد آرزو ورویا باقی‌مانده است.

در حقیقت باید گفت فیلمی که پرورده میاید، نه تنها طبیعتا آن چیزی نیست که‌اول به‌آن فکر شده بود، بلکه‌با توجه به نکاتی که‌در مقالات اخیر آمد حتی ۲۰ درصد از آنهم نیست.

چنین است که یکسویه به قضاوت نشستن و یکسره فیلم و فیلمساز را مبتذل خواندن جز چشم بر واقعیت بستن معنای دیگری نمیتواند داشته باشد.

طنز هفته

برای اصلاح ترافیک در روز اول مهر ماه، مدارس را بکلی تعطیل کنید

... قفل، یعنی که کلیدی هم هست

قفل، یعنی که کلید ...

(ازشعر نصرت رحمانی)
روزی که مسئولان شعر ناشناس ما، رفتند و پول‌مردم را دادند قفل خریدند و یک قفل‌هائی از خارج آوردند که در اینجا ، توی کوچــه و خیابان ، طایر اتومبیل مردم را قفل کنند ، هیچ فکرنکردند که همانطور که شاعر عزیز گفته، بالاخره ، هر قفلی‌یک کلیدی دارد و هرجا سروکله یک قفل پیدا شود، کلیدش‌هم دیر یا زود ، گیر می‌آید . با جاروجنجال ، آمدند و گفتند ما یک قفل‌هائی داریم کـــه اتومبیل‌های متخلف را در خیابان ، قفل می‌کنیم که دیگر نتوانند بروند . همین کار را هم کردند و از آنطرف هم یک عده پیدا شده‌اند که بی جارو جنجال ، بیست تومان از صاحب ماشین می‌گیرند، مثل برق قفل پلیس را باز می‌کنند و راننده می‌تواند سوارشود و برود و قفل پلیس را هم‌با خودش ببرد.

هادی خرسندی

قفل یعنی‌که کلیدی‌هم‌هست!
حالا اگر این ولخرجی‌ها واین عملیات آبتکاری و این قفل کردن‌های نوظهور ، «برای اصلاح ترافیک‌شهر بود، آدم دلش‌نمی‌سوخت ، اما قضیه اینست که این قفل‌ها را آورده‌اند تا با مردم ، تسویه‌حساب کنند واتومبیل هائی را قفل بزنند که سر موعد مقرر، پول جریمه را به حساب بانک ملـی ایران ، نریخته‌اند . یعنی فرض‌بفرمائید یک روزی شمااتومبیلتان را در یک جائی پارک کرده‌ایدو رفته‌اید ومأموری آمده، بهیک‌علت یا بهانـه‌ای، «قبض جریمه چسبانده به‌ماشین‌شما . آنوقت یک رهگذر مردم آزاری ، یا ماشین‌پائی که میخواهد یکی دو تومان از شما انعام بگیرد، آن قبض را برمی‌دارد و سربه‌نیست میکند. شما هم از همه‌جا بی‌خبر می‌ائید و سوار مـی‌شوید و می‌روید و هیچ مشکلی پیش نمی‌آید تاروزی‌که‌مادربزرگتان مریض می‌شود، روبه‌قبله می‌شود، می‌خواهید ببریدش دکتر . سوارش می‌کنید می‌برید دم‌مطب دکتر ماشین را پارک می‌کنید می‌روید بالا ، موقع برگشتن ،همانطور که‌مادر بزرگتان دارد ناله میکند و شما از همه‌جا بی‌خبر عجله دارید که زودتر نسخه را بپیچید و او را به بخش تزریقات ببرید، می‌بینید یک قفل به‌این گندگی به طایرجلوی اتومبیل‌شماوصل کرده‌اند و رفته‌اند!

دیگر خودتان می‌دانید و مـادر بزرگتان . به هیچکس دیگر هم مربوط نیست. اینهمه‌پول داده‌اند قفل‌خریده‌اند حالا باید مصرفش‌کنند. نمی‌دانید وقتی که‌دولا می‌شوند و قفل را به‌لاستیک ماشین شما می‌زنند ،چه کیفی هم می کنند. من هم اگرمامور راهنمائی بودم، کیف می‌کردم. حالا اگر ماشین شما ، کنار خیابان می‌ماند و بدتر راه راببند می‌آورد و ممکن است دزدان شب زنده‌دار هم بیایند وسائلش را ببرند . این هم به کسی مربوط نمی شود . تنها راهی که برای شما باقی می‌ماند اینست که یکی از این قفل‌بازکن‌هـای جدید الظهوررابرای دو دقیقه‌استخدام کنید وبیست تومان بدهید و قفل را باز کنید و فلنگ را ببندید ، تا خدا بخواهد، کدام روز در کدام نقطه و در چه موقعـــیتی دوباره دمتان لای تله بیفتد و باز قضیه را باده بیست تومان رفع و رجوع کنید! فعلا که‌متاسفانه کاربه رقابت کشیده است و قضیه ، یک مقداری خشن شده است و در این روزهائی کـــه ماموران لطیفهم درخیابان‌ها ، به کنترل عبور ومرور واصلاح ترافیک پرداخته‌اند، آدم توقع ندارد که اینجوری پول‌ازحلقومش درآورند .

زنان سپاهی، که این روزها در لباس پلیس راهنمائی ، زیرآفتاب گرمتابستان ، درچهارراه‌ها ، به بهبود ترافیک شهر ما کمک می‌کنند ، وجودشان ، نشان‌دهنده گوشه‌ای از طرح بزرگی است که برای حل مشکل ترافیک در آغاز سال تحصیلی‌آینده، تدارک دیده‌اند . رامحل دیگری که به عقل من‌می‌رسد ، اینست که از روز اول مهر ، ترافیک را دوباره ازشهرداری بگیرندبدهند دست راهنمائی و رانندگی .

اصلا اگر وزارت آموزش و پرورش بیاید و برای کمک به شهرداری ، امسال بکلی مدارس پایتخت را تعطیل کند، خیلی بهتر است. بالاخره تمام دستگاهها و سازمان های مملکتی باید به شهرداری کمک کنند، تا اگر در برنامه سگکشی موفق نشده،اقلا در کار ترافیک ، یک موفقیت هائی حاصل کند . به قول شاعر : هفت‌نفر آینه بدست ـ فاطمه‌کچل ، سرشو می‌بست.

ماالگر بتوانیم تا روز اول مهر ، تعداد زیادی‌پل‌هوائی درتهران بسازیم مشکلمان بکلی حل می‌شود . از پل‌های هوائی نباید غافل بود . شما غافلید که همین‌پل هوائی دروازه‌دولت ، چه تغییرات عمده‌ای در ترافیک این ناحیه از تهران، به وجودآورده ماشین‌هائی که از روی پل‌می‌روند. زودتر به پیچ‌شمیران‌می‌رسند . ماشین‌هائی که از زیر پل می‌روند زودتر به چهارراه تخت‌جمشید می‌رسند به این ترتیب‌آنهم‌وسیله نقلیه‌ای که تا قبل از ساخته شدن این پل ، در چهارراه دروازه‌دولت ، توی راه بندان می ماندند ، حالا می توانند باسرعت بیشتر ودروقت کمتر ، خود را به رامبندان‌هـای پیچ‌شمیران و چهارراه تخت جمشیدبرسانند ودرآنجا ، توی رامبندان بمانند ! از قدیم گفته‌اند ازاین‌ستون ، به آن ستون، فرج است. حالا ترافیک ما ، اگر از این ستون به آن ستون، فلج است ، مال کمبود همین پل های هوائی است . فی‌المثل‌کناریل‌هوائی مخصوص عابر پیاده ، درسیدخندان ، ما اگربتوانیم یک تعداد دیگری از همان نوع پل بسازیم واصلا اگر بتوانیم یک سی وسه پل هوائی برای عابران پیاده سیدخندان بسازیم ، هم روح‌سید را خندان‌تر می‌کنیم و هم اینکه دیگرلازم نیست که کار ترافیک را دوباره به راهنمائی و رانندگی واگذار کنیم. ما اگر مقدورمان نیست کهتا روز اول مهر ، جلوی‌هر مدرسه‌ای یکپل هوائی بسازیم ، اقلا جلوی هریک از نواحی آموزش و پرورش تهران ، باید یکپل هوائی داشته باشیم، که همه ببینند و به شهرداری درود بفرستند .

ضمنا، برای اصلاح ترافیک تهران ، از تغییر دادن چراغ های راهنمائی هم نباید غافل‌باشیم . الان دوسه هفته است که چراغ های راهنمائی جدید خیابان های‌اصلی‌تهران راعوض نکرده‌اند واز همان چراغ هـای قدیمی سه چهار هفته پیش استفاده‌می‌شود. این درست نیست . چراغ‌راهنمائی را باید هریانزده روزی یکبار عوض کرد ووارد معامله شد وبودجه جدیدی گذاشت وچراغ های نوظهوری خریداری کرد که‌یکخیری‌هم به تاجرش برسد . بالاخره آن‌تاجری‌هـم که این چراغ‌ها را وارد می‌کند ، هموطن ماست . خرج دارد . زندگی‌دارد. باید خانه بخرد ، باید ویلا بخرد ، باید کادوبخرد ، باید سوغاتی بخرد و خلاصه باید اموراتش بگذرد واموارت یک عده دیگرهم از روی امورات او باید بگذرد . بنابراین ، هرچه بهتر که از روز اول مهر . برای اصلاح ترافیک تهران ، تمام چراغ‌های راهنمائی را در تمام چهارراه ها و تقاطع‌ها، باچراغ‌های جدید عوض کنند و چراغ هائی‌بیاورند که بهتر سبز بشود . بهتر قرمز بشود ، بهتر زود بشود وآخرشب‌هم ، بهتر چشمک‌بزنند !

چهل سال قبل در همین روز

هیتلر گفت : ملت آلمان باید برای جنگ آماده شود

دکتر گوبلس وزیر تبلیغات آلمان

نورامبرگ ـ امروز بامداد پیشوای آلمان چهل و هشت هزار نفر پسران و دختران‌فرقه جوانان هیتلری را سان دیده و سوگند داد که به مشارالیه وفادار باشند . هیتلر بعد از تعریف و تمجید فرقه مزبـور چنین اظهار داشت : اگرنتیجه تعلیم و تربیت سوسیالیست‌ملی آلمان طوری نباشد که ملت را برای مقاومت درمقابل‌وخیمترین حوادث آماده نماید آن‌تعلیم و تربیت بهیچ وجه مفید نخواهد بود . ما طالب هدایا و عطایـا نیستیم بلکه میخواهیم بـرای یک جنگ شرافتمندانه آمـاده باشیم . بعد دیگر بسته بمشیت پروردگار است که ملت آلمان را مستحق ظفر بداند یاخیـر ؟ هیتلر همچنین گفت که دولـت آلمان قوی بوده و خواهد بود و هرگز در داخل یاخارج کشور مغلوب نخواهد شد .

نطق گوبلس

در همین کنگره « گوبلس » وزیر تبلیغات آلمان نطقی ایراد کرد و ضمن تفسیر قضایـای اسپانیا حملات‌فوق‌العاده‌شدیدی برعلیه اصول « بالشویسم»کرده و اظهار داشت وظیفه بزرگی که دولت کنونی آلمان بعهده گرفته آنست که اصول‌بالشویسم و یهودی را بالمره سرنگون سازد . گوبلس گفت جنبش شورشیان اسپانیا عمل مشروعی میباشد که برای دفاع ملت در مقابل اصول کمونیسم‌اتخاذ گردیده است .

جنگ‌سخت در شرق‌دور

شانگهای ـ محافل ارتشی چین اعتراف میکنند که نیروی ژاپن «یانک‌کانگ » واقعه در ١٠ کیلومتـری شمال غـرب « دوسونک » را تصـرف نموده‌اند .نیروی‌چین‌هم‌دیشب اقدام به حمله متقابله نموده و پس از نبرد بسیار سختی‌حمله نیروی ژاپن به ایستگاه واقـع در شمال « چاپی » دفع شـده است . هواپیما های ژاپن‌مرکز ستاد چین را در « دوسونگ» بمباران نموده و ٢٠ نفر را بقتل رسانیده‌اند . در شانگهای مرض‌وباشیوع یافته وخصوصا به مهاجرین سرایت نموده و تاکنون یکصد نفر از آنهـا مبتلا شده‌اند . اطلاع میدهند که در « پائوشان » هشتاد سرباز ژاپنی مبتلا به وبا شده و ٢٠ نفر تلف شده‌اند .

کسالت تاگور

کلکته ـ « رابین درانات‌تاگور» فیلسوف معروف هندی مبتلا به مرض باد سرخ شده و از قرار معلوم سخت مریض‌است، بطوریکه کسانش فوق‌العـاده نگران میباشند .

آقاخان رئیس مجمع

ژنو ـ مجمع عمومی جامعه ملل « آقاخان» نماینده‌هندوستان را با اکثریت ٤٢ رای از ٤٩ رای ماخوذه به ریاست مجمع انتخاب کرد . مشارالیه پس‌از اظهار تشکر اظهار داشت : هیچوقت تشریک مساعی بین ـ المللی تا این حد ضرورت‌نداشته است زیرا از سمت مشرق و مغرب طوفانهائی می‌وزد و صلح عمومی و اصولی که ما نماینده تامین آن هستیم دچار لطمه شدید گردیده است.

بیماری ماساریك

پراگ ـ بموجب اعلامیه‌صادره از طرف اطباء معالج«ماساریک» رئیس جمهوری‌سابق‌چکسلواکی انتشار یافتـه حاکی است کـه « مازاریک » یکسره در حـالت بیهوشی بسر میبرد . ماساریک که هشتاد و هفـت سال از عمرش میگذرد براثر یک‌بیماری سخت بحالت اغماء افتـاده اسـت . دیشب را « بنش » رئیس جمهوری و « هودزا » رئیس‌الوزراء در کاخ لانی که اقامتگاه ماساریک میباشد بسر برده‌اند .

«نقل از اطلاعات ١١شهریور ١٣١٦ـ ٦سپتامبر١٩٣٧»

شکاف عمیق

بقیه از صفحه ٦

فعالیت‌های رونالد ریگان که در استان های جنوب و غرب‌امریکا هواخواهان فراوان داشت باشد و اگررونالد ریگان‌در موردسیاست امریکا درکانال پاناما وفرستادن سربازان امریکائی بافریقا‌اشتباه نمیکرد شاید امروز بعوض جرالد فورد نامزد حزب جمهوریخواه‌بود ازاینها گذشته انتخاب سناتور «شوایکر » برای پست معاونت ریاست جمهوری که بزرگترین اشتباه ریگان بشمار میرود راه پیروزی رابرای جرالدفورد هموار کرد.

در سومین جلسه کنوانسیون حزب جمهوریخواه ،طرفداران ریگان آخرین تیر در ترکش‌را بطرف جرالدفورد پرتاب کردهو کوشیدند نمایندگان‌کنوانسیون را وادار کنند تا طرحی را که پیشنهاد کرده بودند پذیرفته و جرالدفورد را وادار کنندتاقبل از گرفتن آراء‌معاون ریاست‌جمهوری را معرفی نماید. عده‌ای از طرفداران ریگان که اصولا سا معرفی معاون ریاست جمهوری قبل از گرفتن آراء نمایندگان مخالف بودند از جرگه طرفداران ریگان خارج شدهو رای مخالف دادند واز همان موقع مسلم و معلوم بود که‌در موقع رای‌گرفتن پیروزی باجرالدفورد خواهدبود . جرالدفورد سناتور «دال » راکه از استان کانزاس روانه مجلس سنا شده است برای معاونت انتخاب کردو در محافل سیاسی شایع است که علت انتخاب سناتور دال برای مبارزه نهائی باجیمی کارتر کاندیدای حزب دموکرات میباشد. سناتور دال ناطق زبردستی است که‌درفعالیت های انتخاباتی و مبارزه‌باکاندیدا های دیگر مشهور میباشد و در ماه های آینده باید درانتظار مبارزات سرسخت دموکراتها و جمهوریخواهان برای‌بدست‌آوردن مقام ریاست جمهوری امریکابود.

٢ توضیح

مقالهیی که در شمـاره سه‌شنبه اطلاعات و مردم بـا عنوان «شرکت بیمه ، لیسانسیه بیمه را استخدام نمیکند » چاپ شده ، نوشته خانم « افسر افشار نادری » بود که متاسفانه نام ایشان از قلم افتاد.

★★★

همچنین در مطلب کوتاه مــربوط بـه « بیمارستان توان‌بخشی رشت » (همـان شماره) آمده بود که مبلغ ١٥ هزار تومان بابت هزینه‌خدمات از بیماران میگیرند که صحیح آن پنجهزار «ریال» است

سپاس به خاندان جلیل پهلوی که درطول ۵۰ سال سلطنت دگرگونساز خود
ایران درهم پاشیده را به اوج افتخار و توان رهنمون شد با عرض صمیمانه ترین
سپاس و ابراز شادمانه ترین تهنیت ها نیم قرن شاهنشاهی پهلوی را به پیشگاه
شاهنشاه آریامهر تقدیم میدارد .

ازطرف کارکنان سازمانهای تجارتی جمیدی. نمایشگاه اتوتاپ پل رومی
بیمه حمیدی. مقابل پارك خیام تعمیرگاه اتومبیل امیرحمیدی (کرج)
کریم حمیدی

اطلاعات و مردم

حرف‌هایی از آنسوی سیم!

مشکلات خود را با «اطلاعات» در میان بگذارید :

تلفن : ٣٢٨٤٢٧ هر روز باستثنای (پنجشنبه ها) ازساعت شش تاهشتو نیم بعداز ظهر

● محمدعلی صفری : در تهران با این ترافیکسنگین، رساندن بیمارانی کمحالشان وخیم است به بیمارستان کار بسیار مشکل و خطرناک است. بالاخره گرمکور این ترافیک کی بازمیشود ؟

● فرزانه طاهرخانی : در پیاده‌رو جلوی‌یادگان‌جمشید‌ـ آباد، یک جگرکی بساط پهن کرده وراه عبورو مرور مردم را سد کرده است . البته کسب حلال ، آزاد استولی‌نباید مزاحم‌آمدوشد مردم شد.

● منصور مرادی (از دماوند): درشهرما همه چیز گران است ، حتی مرغ و تخم‌مرغ که خود تولیدکننده آن هستیم!

● حمدالله محمدی : خط ٢٢٠ (میدان مهام به میدان فلاح) رابرچیدند و حالا هزاران نفر از مسافران این مسیر ، از اتوبوس محـروم مانده‌اند

● کریم قنبری : شرکت برق چهارماه است خیابان ١٢ غربی (منشعب‌ازتهران‌ویلا) را کنده اما هنوز آنرامرمت نکرده‌است.

● حمید صائمیان : انجمن ایران وامریکا ظرف یکسال ، شهریه کلاسهای زبان رادو برابر کرده است . سال پیش ٢٥٠ تومان بود وحالا ٥٠٠ تومان شد ، چرا ؟

● فخری کاظمی : درخیابان توانیر(جنب قصرشیرین)یک مغازه نانوائی وجود دارد که نان مرغوب به مشتریان نمی دهد وگرانفروشی‌هم میکند.

● کریم احمدی : برای حـل مشکل مسکن ، دولت باید ساختمان اضافی افراد را با نرخ عادله از آنها بخرد و بدون سود به افراد بی‌خانه بفروشد . من خودم صاحب ساختمانی هستم که٧دستگاه آپارتمان و ٥ باب مغازه دارد و حاضرم‌برای‌مشارکت در حل مساله مسکن تا٣٠ درصد ارزش روز ، بدولت تخفیف بدهـم و آنهـا را بفروشم .

● کاظم سعادت : حالا کـه شرکت برق از خاموشی های اجباری خانه‌ها دست بردارنیست پیشنهاد میکنم دست‌کم هنگام غروب ، برق مناطق مورد نظر راخاموش کند تامردم بتوانند بااستفاده از روشنائی شبی غروب ، شمع و چراغ نفتی تهیه کنند .

● حسن رضوی : دوماه و نیم قبل تلویزیون من خراب‌شد. آنرا بیکی از بنگاههائی که باقید « تعمیر فوری » در روزنامه‌ها آگهی داده بودو درخیابان اقبال(میدان‌شهناز) واقع است بردم دراین مدت نه تلویزیون را تعمیر کردند ونه آنرا پس می‌آورند !

● حسن خورامی (کارمند سازمان برنامه) اضافه‌کار بهمن و اسفند سال گذشته من هنوز پرداخت نشده چرا ؟

● عباس عارفپور:دخترجوانی داشتم پس از معالجات زیاد و عمل جراحی، بعلت‌سرطان درگذشت .
برای دریافت هزینه درمان‌به سازمان خدمات درمانی در خیابان آبان مراجعه کردم اما معاون این سازمان بمن میگوید چون در حین‌بیماری مراجعه نکردید مخـارج بیمارستان را نمی‌دهیم ! میخواهم بپرسم وقتی کـه دخترم تحت عمل جراحی بود، چگونه میتوانستم بـه سازمان خدمات درمانـــی مراجعه کنم ؟

نامه‌های کوتاه

خانه بازنشستگان

من کارمندبازنشسته‌راه‌آهن دولتی ایران‌هستم باسی‌وچند سال سابقه خدمت که پس از اینهمه سال، هنوز نتوانسته‌ام برای خود خانه‌یی بسازم تـا سالهای پیری‌راباتفاق‌خانواده‌ام در آن زندگی کنم. کارمندانی امثال من فراوانند. اکنون که دولت قصد دارد برنامه هـای وسیعی را برای صاحب خانه شدن مردم‌مخصوصا کارمندان اجرا کند، خوبست زمین های متعلق به خود را تفکیک کرده و با قیمت های نازل به مردم بفروشد و بخاطر آنکه کسی از زمین‌های‌ارزان دولتی‌سوء استفاده نکند، میتواند حـق فروش را بمدت طولانی (مثلا ٩٩ سال) از آنها بگیرد.
در برنامه واگذاری زمین ارزان‌به مردم،باید به‌کارمندان (اعم از شاغل و بازنشسته) اولویت داده شود.
عباس فرمان آرا

گرانی سواری

سواریهای کرایه تهران ـ چالوس ، دو برابر نرخ اتاق اصناف از مسافران میگیرند و کنترلی هم‌برکارآنها نمی‌شود!
رشیدی

اتوبوسهای کثیف

در نگهداری اتوبوسهای شرکت واحد دقتو دلسوزی لازم بخرج داده نمی‌شود . صندلی ها اغلب پاره وشکسته است و بهنگام باران، آب به درون اتوبوسها نفوذ می‌کند. داخل اتوبوسها در کثیفی، واقعا نمونه‌است،حتی‌اتوبوس های خط نیاوران!
اکرم مهرپارسا

مشکلات تپه مرادآباد

ساکنان تپه مراد آباد کـه منطقه وسیعی در بالای کرج است ، از خدمات شهری و وسایل رفاهی محرومند. آنها شبها فقط ٣ یا ٤ ساعت برق دارند و ازلحاظ مدرسه،حمام راه ،اتومبیل‌های کرایه وغیره در مضیقه هستند.
حمید سالم

شرط معدل

شرط معدل برای ورود به دانشگاه‌ها یک نوع اجحافبه دیپلمه هایی است که در شهر های کوچک تحصیل کرده‌اند و طبیعتانمی‌توانند معدل‌خوب بیاورند.
پس چرا این شرطنابجارا حذف نمی‌کنند؟
محسن نصیری ـ دیپلمه از خوانسار

درخت مزاحم

در خیابان ایرانمهر درون جوی آب درخت بزرگی قرار دارد که زباله های جوی در پشت این درخت جمع‌میشود و باعث بیرون ریختن آب‌از جوی و جاری شدن سیلاب در پیاده‌رو میشود . چرااز طرف اداره مسئول اقدام به قطع این‌درخت‌مزاحم‌نمی‌شود.
علی دریانی

فوق‌العاده شغل چه‌شد.

دستور پرداخت فوق‌العاده شغل کارمندان‌در موردمدیران کل و معاونان ارشد امضاء شد، اما کارمندان جزء هنوز از این‌بابت چیزی نگرفته‌اند. پس نوبت ما کی میشود ؟
سید محمدباقر لواسانی

گرانفروشی وسایل‌ورزشی

فروشگاههای لوازم‌وسایل ورزشی گران میفروشند و بر روی اجناس ، اتیکت هم نمی گذارند.
جلال افتخاری ـ محصل دبیرستان مروی

حق بیمه

بهتر است وزارت بهداری و بهزیستی از حق بیمه هائی که دریافت میکند اقدام بـه ساختن بیمارستان و درمانگاه های مجهز کند تا بیماران با کمبود تخت در بیمارستـان مواجه نشوند . من کارمند بانک سپه در قزوین هستم با وجودیکه از طرف این بانک هرماه مبلغ هنگفتی حق بیمه به وزارت بهداری پرداخت میشود اما چند روز پیش که همسرم دچار خونریزی‌شدیدی شد بیمارستان بوعلی قزوین بعلت نداشتن جا اورانپذیرفت و برای پانزده روز بعد وقت داد .
حسین کریمی نائینی

راه ساحلی جنوب

دو سال‌پیش‌تنها راهساحلی سراسری جنوب را که ساخته دست مردم جنوب با همکاری سازمان عمران‌جنوب بودبرای تعریض و اسفالت کنده‌اند اما هنوز برای اسفالت کسی قدم جلو نگذاشته است این، تنها راه حیاتی روستاها و بخش های کنارخلیج‌فارس به‌بوشهر است و خوب‌است برای‌مرمت آن اقدام شود.
عباس حیدری ـ دانشجوی دانشگاه سپاهیان انقلاب

دانشگاه تهران
دانشکده پزشکی رازی

آگهی پذیرش دانشجوی مامائی

آموزشگاه عالی مامائی دانشگاه تهران برای دوره (٣٢) تعدادی از فارغ التحصیلان پرستاری (پرستار) که‌خدمت مورد تعهد را انجام داده باشند از طریق مسابقه ومصاحبه جهت طی دوره مامائی می پذیرد .
مدارك لازم
١ـ یکبرك فتوکپی از لیسانس پرستاری
٢ـ یکبرك فتوکپی ازدیپلم‌متوسطه باضافه یکبرك فیش درخواست ارزش تحصیلی دیپلم متوسطه(طبیعی یاریاضی)
٣ـ ٣قطعه عکس
٤ـدوبرك رونوشت یا فتوکپی از شناسنامه
٥ـ فیش بانکی (پانصد ریال‌بابت ثبت‌نام‌درمسابقه ورودی مامائی‌دانشگاه تهران بحساب ١٠٨٤ بانك مرکزی یادریکی از شعب بانك ملی)
ثبت‌نام از تاریخ شنبه ششم‌شهریورماه ٢٥٣٥ تاپایان وقت اداری روز دوشنبه پانزدهم شهریورماه٢٥٣٥.
تاریخ انجام مسابقه هنگام‌ثبت‌نام‌آگهی خواهد شد .
م الف ١٣٦٨٦
آموزشگاه عالی مامائی ـ دانشگاه تهران

دانشگاه پهلوی
لیسانس درپرستاری
آموزشگاه‌عالی پرستاری پهلوی

آموزشگاه عالی پرستاری پهلوی‌درشیراز طبق‌ضوابط شرایط مندرج در دفترچه راهنمای ورود بـه آموزش عالی سال تحصیلی ٢٥٣٦ـ ٢٥٣٥تعداد٤٠ نفردانشجو بـرای تحصیـل در رشتـه پرستاری می پذیرد .

شرائط اختصاصی :
١ـ داوطلبان زن ومرد پذیرفته میشوند (داوطلبان مرد باید برگ پایان خدمت یا معافی غیرپزشکی داشته باشند) .
٢ـ آموزشگاه غیر شبانه روزی است‌ولی آموزشگاه میتواند در حدود امکـانات تسهیلات لازم را برای دانشجویان غیربومی فراهم کند .
٣ ـ زبان تحصیلی آموزشگاه انگلیسی می‌باشد .
٤ـ از داوطلبانی کهواجـد بـالاتریـن امتیازات باشند برای مصاحبه دعوت به‌عمل خواهد آمد. مصاحبه درروزهای ٢٠ـ٢١و٢٢ درمحل آموزشگاه واقع درخیابان قصرالدشت شیراز ـ انجام خواهد شد.
٥ـ داوطلبان لازمست فرم زیر را تکمیل نموده وبامدارک مندرج درآن باپست‌سفارشی به آموزشگاه عالی پرستاری‌پهلوی در شیراز خیابان قصرالدشت ارسال دارند .
٦ـ مدارکی مورد قبول‌واقع‌خواهد شد که حداکثر تا ١٥ شهریور ماه به آموزشگاه رسیده باشد .

نام و نام خانوادگی
آدرس
یکبرگ فتوکپی کارنامه آزمون همگانی گزینش دانشجو ـ چهار قطعه عکس ٦×٤
مدارک ارسالی مسترد نمیگردد .

طبق قواعد ادب و فرهنگ دیوانی
در ادارات ماچیزهای بدیهی، بدیهی نیست و چیزهای عجیب، عجیب تلقی نمیشود

دیوار عجیب!؟

علیرضا میبدی

تدبیرهای آقای مدیر

* در جوار منزل وکیل اول شیراز در مجلس، مسجدی است بنام نصیرالملک. در پس و پشت این مسجد مدرسه ایست که پانزدهم بهمن نام دارد و این مدرسه در انتهای کوچه‌ای واقع است سخت تنگ و تاریک. در این کوچه دیواری است که سر به تن ندارد و شکمش بر آماسیده است. نیمی‌ش برجاست و نیمی‌ش فرو ریخته. اشارت یک انگشت کافی ست تا این هیکل قدیمی را مثل شهاب ثاقب برسر و کول بچه‌ها نازل سازد. سال، سال ۲۵۳۰ ست.

برف شب پیش در کوچه‌ها دراز کشیده است. سقف‌های کاه گلی چکه میکند. آجرهای کریمخانی مثل فوجی جانباز هنوز مقاومت میکنند. گاری چی محله بضرب شلاق، یا بوی خود را از شیب بازارچه بالا میبرد. نان تنوری میچسبد. تونتاب حمام پاهای لختش را توی خاکستر گرم فرو کرده است. ظهر است و باد زمستانی آوای موذن را جائی، برروی بامهای گلی مفقود میکند. بابای مدرسه نگران است. بدلش برات شده است که دیوار عنقریب فرو میریزد.

آقای ناظم دلشوره دارد. روی یک ورق کاهی مینویسد «آقای مدیر فکری بحال این دیوار بکنید» و به دفتر مدرسه تسلیم میکند.

آقای مدیر دست بقلم میشود. سه بار مینویسد و سه بار پاره میکند.

وقتی نامه آقای مدیر تمام میشود، موذن با نان سنگک و خرما راهی منزل است. مکتوب رسمی آقای مدیر، که حاوی نثراداری، کلامات اداری، استدعای اداری، تمنای اداری، و التماس اداری است توسط بابای مدرسه تحویل دبیر خانه آموزش و پرورش فارس میشود.

این مکتوب پس از ثبت در دفتر اند یکاتور به مسئول اداره **تقدیم میشود.** مبصر کلاس چهارم ابتدائی خبر انهدام قریب الوقوع دیوار را به شاگردان کلاس میدهد. بچه‌ها هورا میکشند. ناظم مدرسه خوشحال میشود. بابای مدرسه حالا خیالش تخت شده است.

دیوارهای خطرناک و کتاب قانون

* زمستان سپری میشود و آخرین گارچی محله بدنبال مرگ یابوی پیرش، دق مرگ میشود.

گزارش «دیوار خطرناک» عینا به شهرداری حوالت میشود. در کتاب قانون راجع به «دیوارهای خطرناک» پیش بینی خاصی نشده است. شهرداری با یک مکتوب شماره دار به «برزن» متوسل میشود. «برزن» نیز جواب شهرداری را با قید شماره و تاریخ میدهد. در فاصله‌ای که نامه‌ی برزن در راه است، و تو نتاب حمام میرود تا گارسن هتل بشود، شهردار مستعفی و از کار کنار میرود. اواخر تابستان است. بچه‌ها خود را برای رفتن به مدرسه آماده میکنند. غروب‌های شیراز زیباست اما کوههای حقیر گنجایش و قار خورشید را ندارد.

«دیوار» مرد و مردانه هنوز خود را سر پا نگاهداشته است. در انجمن شهر غوغائی است برای اولین بار یک زن رئیسه انجمن شهر میشود. شهردار جدید نیز با اکثریت آراء انتخاب و مشغول کار میشود. بابای مدرسه غصه‌دار است که دامادش به اردبیل منتقل شده است. ناظم مدرسه باز یادداشتی برای آقای مدیر مینویسد. آقای مدیر برای پنجمین بار «پیرو» میزند، و عطف به نامه‌های گذشته، قضیه دیوار خطرناک را گزارش میکند. آموزش و پرورش به شهرداری مینویسد، شهرداری به انجمن شهر، انجمن شهر به آموزش و پرورش، و شهرداری به برزن و برزن به شهرداری. درخت‌های خرمالو از برگ سبک شده‌اند و پرونده دیوار روی طاقچه بایگانی شهرداری و آموزش و پرورش و برزن و انجمن شهر سنگینی میکند. بابای مدرسه روزهای سختی میگذراند. او دچار رماتیسم قلبی است. مبصر کلاس چهارم حالا دانش آموز کلاس هفتم است و در مدرسه دیگری درس میخواند. شهردار قبلی رفته است و جای او را شهردار جدید گرفته است.

شهردار جدید هم میرود و شهردار جدیدتری جای او را میگیرد و رئیس تازه انجمن شهر اولین کسی است که به شهردار جدید خیر مقدم میگوید و با او چای مینوشد. خبر ورود شهردار جدید که با اتوبوس به شیراز آمده، در چند روزنامه محلی به چاپ میرسد با این عنوان که صبح امروز شهردار جدید شیراز با هواپیما وارد شیراز شد. رفتگرها بیش از هر روز خیابانها را جارو کردند و رئیس کارگزینی به نیابت از طرف کلیه کارکنان سخنرانی کرد و نثر آموزش و پرورش با نثر شهرداری طبق معمول فرق کلی پیدا کرد. همانطور که نثر اداره اوقاف بانثر اداره ثبت تفاوت آشکار یافت. از اینرو شهرداری باز هم نتوانست معانی ادبیات و مکاتبات آموزش و پرورش را دریابد و برزن نیز از دستورات شهرداری سردر نیاورد. پنج سال از اولین یادداشت آقای ناظم سپری شد. رئیس جدید برزن برخلاف رئیس قبلی و رئیس پیش تری با خودنویس آبی، نامه‌ها را امضاء میکند و دیوار پیر چه جوانمردانه تنه ناقص و علیل خود را برجا حفظ کرده است

وقتی کلمات معنی معکوس میدهد

* تابستان ۲۵۳۵ از راه میرسد و سفینه امریکا برمریخ مینشیند. پرونده «واترگیت» روبفراموشی میرود و پرونده «دیوار» مثل پرونده «کارلوس» همچنان قطر بر قطر و حجم برحجم میگذارد. آقای مدیر حالا دیگر یکپاگزارشگر شده است. برای نوشتن یک گزارش، سه بار چرکنویس نمیکند و هرروز صبح به «دیوار» سلام میکند. او طی همه‌ی این سالها معتقد شده است، که این دیوار باید چیز متنفذ و مقتدری باشد که کسی جرات نزدیک شدن به آن را پیدا نمیکند. ناظم و بابای مدرسه هم همین اعتقاد را به دیوار پیدا کرده‌اند و هرگاه از مقابل آن رد میشوند، چند بار دولا و راست میشوند و بصدای بلند سلام میفرستند. شایعات بسرعت باد در محله میپیچد. همه با حالتی تاسف بار میگویند، طفلی آقای مدیر، طفلی آقای ناظم، طفلی بابای مهربان! خدا آخر و عاقبتشان را بخیر کند.

آقای مدیر مطمئن است که درنثراداری معنای «خراب کنید» یا «مرمت بفرمائید» باید همان «خراب نکنید» و «مرمت نفرمائید» باشد. چون اگر معنائی جز این داشت، این دیوار در طول نیم دهه، باید قاعدتا خراب شده باشد. حق هم دارد. چون زبان اداری، مبتنی برقواعد خاصی است. صرف و نحوی مخصوص خود دارد. در هر کدام از لغات و اصطلاحات آن را زورمزی نهفته است. بسیاری از کلمات آن معنای معکوس میدهد. «میشود» یعنی «نمیشود». «مقام ریاست تشریف ندارند» دقیقا یعنی «مقام ریاست تشریف دارند» «اقای مدیر جلسه دارند» یعنی «آقای مدیر به شمال رفته‌اند». اگهی «استخدام میکنیم» یعنی «محلی برای کارمند جدید نداریم و کسی را هم استخدام نمیکنیم.» «طبق مقررات اقدام کنید» یعنی «طبق مقررات اقدام نکنید». مقام ریاست، خواه ریاست، بایگانی، ریاست برزن، خواه ریاست شهر هیچکدام «نمیگویند» بلکه «میفرمایند». هیچکدام «سلام» نمیکنند. بلکه با تکان دادن سر مینهمانند که «علیک سلام».

قواعد ادب و فرهنگ دیوانی

* من بضرس قاطع فکر میکنم در تمام این پنجسال هربار که معاون برزن، گزارش «دیوار» را به عرض ریاست رسانده است ایشان صرفا سرمبارک را تکان داده‌اند که یعنی «علیک سلام» و بگذار صبح اول وقت، با خلق خوش این استکان چای را سربکشیم!. در چنین مواقعی ایستادن و حرفهای بدیهی زدن، و و راجع به «دیوار» بحث کردن درست به این میماند که یکی از کارمندان ناشی حضور آقای مدیر کل شرفیاب شود و ضمن ادای احترامات دیوانی بپرسد راستی جناب مدیر کل احوال خانم و بچه‌ها چطور است؟ آقا زاده چه میکند؟ از «ب ـ ام ـ و» ای که برایش خریدید راضی است؟ خانم محترمه جنس‌هائی را که از لندن خریده بود آبشان کرد؟ کار طلاق کشی صبیه و فری خان بکجا کشید؟

خوب طبیعی است که طبق قواعد ادب و فرهنگ دیوانی، در پی این سئوالات وقوع قیامت اجتناب ناپذیر است. چون در ادارات ما چیزهای بدیهی، بدیهی نیست و چیزهای عجیب، عجیب تلقی نمیشود. «شد» بسادگی «نشد» میشود و مفاهیم وارونه میگردد. سبحان الله دیگر سبحان الله نیست، بلکه کفر محض است. میگویند یکی از شیوخ بسطام در مقابل بایزید گفت سبحان الله لا اله الله. بایزید گفت اگر کافری این کلمه را بگوید مومن شود و تو بدین کلمه مشرک شدی! معانی اشیاء، کلمات و اصطلاحات و حتی حرفهای رایج نیز در دهان بسطامی‌های اداری، بهمین قیاس وارونه میشود. فی المثل اگر در خارج از محیط دیوانی عین همین سئوالهای مجلسی و بدیهی و غیر عجیب مطرح شود آقای مدیر کل جواب خواهند داد: ای بدک نیستند! بیژن از ماشین‌اش راضی است. ملوک خوشبختانه همه‌ی جنس‌ها را به اشرف خانم آب کرد! بالاخره طلاق ژیلا را از این پسره لندهور گرفتم و قس علیهذا.

پس «دیوار عجیب» نمیتواند و نباید عجیب تلقی گردد و در قانون هم به مرمت یا انهدام چنین دیوارهائی اشاره نشده است. آنچه عجیب است دیوارهای غیر عجیب است که با تلنگر «ماده صد» میتوان ربع ساعته کلکشان را کند.

پایان

* راستی آخرین خبر تا ساعت ۱۱ صبح امروز حاکی است که «دیوار» همچنان در پشت مسجد نصیرالملک حضور دارد. از دوست ام هوشنگ افراسیابی که قدم رنجه کرده و برای اطمینان بیشتر باآنجا سرکشی و تلفنی مرا آگاه کردند سپاسگزارم.

ملاحظات

عباس پهلوان

خودساخته

آنچه میخوانید ... لحظاتی است در حاشیه ذهن و اندیشه تصویری گذراست از یک لحظه زمان نگرشی است به همه آنچه پیرامون دنیامی گذرد یادداشتهائی است از وقت و بیوقتی، اشاراتی است که در یک لحظه از ذهن میگذرد وشاید شما هم به آن اندیشه کرده باشید و در همین سطح و در همین حد باید از آن متوقع بود

وقت کشی

* بعضی‌ها از کتاب هم یک «قاتل» میسازند و این وقتی است که برای «وقت کشی» کتاب میخوانند!

لعنت

* باقامتی دولا ولهیده چنان ضربه‌های عصایش را برزمین میکوفت که گوئی با هر ضربه «لعنتی» بزمین نثار میکند.

آدمیت

* برای «مطرح» شدنش، پولهای گزافش کافی بود ولی برای «آدم» شدنش وقت زیادی لازم داشت.

همبستگی

* آنها اکثر اوقات بقدری در عنایت و توجه و مواظبت از سگشان افراط میکنند که انگار سگ نامبرده یکی از اعضای خانواده محترم انهاست.

* آنها که ادعای «خود ساختگی» دارند در این میانه نقش «شانس» و سهم «رفقا» را از قلم میاندازند!

حماقت

* سینما از آن جمله اختراعاتی است که بعضی‌ها بوسیله آن «حماقت» های خود را تصویر میکنند!

انحصارطلبی

* تحقیقا «سعدی و حافظ» از جمله «انحصار گران» بزرگ تاریخ ادبیات ایران هستند چون حتی یک «مضمون» و «تشبیه» هم برای شاعران غزل سرای نسل‌های بعد از خود باقی نگذاشتند.

توصیه

* ادمیزاد دم موتی ضمن آخرین وصایا به نزدیکانش توصیه کرد که: زیاد سعی نکنید دل همه را بدست بیاورید و «محبوب همه» باشید چون احتمال زیاد دارد که «جوانمرگ» شوید!

کمال

* ازدواجشان بقدری «زودرس» بود که حسابی «کال» از آب درآمد و در پایان ماه عسل از هم جدا شدند

آشنا

* وارد که شدم سگ جلوی پای اربابش ـ صاحبخانه ـ خوابیده بود. از دیدن غریبه غرشی نکرد چنان که سگان کنند، نگاهی بی تفاوت و همچنان لمیده برروی قالی.

او میدانست غریبه‌ای که تا پشت در اطاق صاحبخانه بیاید، حق دارد که توی اطاق او هم داخل شود.

حسرت

* تو کافه سه تا دختر جوان‌تر و تازه هره و کره پرسر و صدائی سرمیز خودشان براه انداخته بودند. از جمع کافه نشینان پیر مردها به «حیرت» و جوانها به «حسرت» انها را مینگریستند. دقایقی بعد سه تا پسر خاک و خلی رسیدند با آنها خوش و بشی کردند، بازوهای دخترکان را گرفتند و رفتند.

از جمع کافه نشینان همه با «حسرت» نگاهشان میکردند.

تقاص

* پیر مرد میلیونر که نفس اخر را میکشید بیشتر از بازماندگانش تلخی «فاجعه» ای را حس میکرد که چند روز بعد با گشودن وصیت نامه‌اش آن جمع اندوه زده و گریان را در برمیگرفت.

سیرک

* اگر دنیا به روال دیگری بود و قرار بود حیوانات انسان را رام کنند و به سیرک بکشانند، آنها بمراتب برنامه‌های جالبتری (که حالا ما از حیوانات میبینیم) تماشا میکردند.

لجن

* تنها لجنی که مردم هراسی ندارند تا از کنارش بگذرند و احتیاط کنند، جوی های پر «لجن» شهر ماست.

نگاه

* برق و سوزندگی «نگاه» تنها آتشی است که نوعی از گل را شکوفان میسازد:

ـ گل عشق!

ابتکار

* تنها کسی که تو این دنیا از اتهام «تاثیر پذیری، دنباله روی و تقلید» مصون بود و همه کارها و اعمال و افکارش «ابتکار» بشمار میرفت، حضرت آدم ابوالبشر بود!

سرشناس

* برای مشهور شدن زحمت زیادی نکشید فقط با «معروفه» ترین زن شهر ازدواج کرد و سرشناس شد!

انتقام

* مردی که مسوول مرگ میلیونها ماهی بود یک روز تیغ یک ماهی سفید تو گلویش گیر کرد و خفه شد.

وحشت

* گربه اگر از آب وحشت نداشت، حتی یک ماهی قرمز هم در حوض خانه‌ها باقی نمیماند.

سرسام

* این روزها خیلی‌ها از اعصاب خراب مینالند و دنبال پزشک متخصص اعصاب میگردند در حالیکه معالجه‌اشان خیلی ساده است و کافیست که گرام، را دیو و تلویزیون خود را خاموش کنند!

شکستنی

* مهم اینست که اشیاء «شکستنی» نشکنند، چه تفاوت که زمین بیفتد یا سنگی به آن بخورد.

ترافیک

* مردی که در ترافیک خیابان ساعتهای عاطل و یا طل مانده بود دست به آسمان برداشت که:

ـ به امید روزی که هر ایرانی در خانه‌اش یک «گاراژ» داشته باشد!

ریشخند

* یکی از شوهران مربوطه سفارش میکرد که هنگام عکسبرداری در مراسم عروسی از ته دل بخندید تا بتوانید بعدها با مدرک ثابت کنید که خودتان پیشاپیش و بیش از دیگران بریش خویشتن میخندیدید!

این زندگی

از: کاظم جمشیدیان

در رهگذر

* لحظات پر از نشئه و خیال آنانرا به اقلیم رویا های دست نیافتنی کشانیده بود و بقول خودشان داشتند حال میکردند!

پیر مرد سخت بر آشفته شده بود. نمیتوانست خودش را کنترل کند. مانده بود معطل که چه عکس العملی نشان بدهد. رهگذری که از کنارش میگذشت گفت: «بیائید به فکری بکنیم آن دو نفر جوان را ببینید چه بلائی سر خودشان میاورند. اگه به آنها حرفی بزنی و اعتراض بکنی سر به سرت میگذارند. این ادمهای الکی خوش و غافل نمیدانند که گرفتار چه درد و مرضی میشوند که هزاران نفر مشابه آنان اکنون آرزوی سلامتی دارند.» رهگذر حال و حوصله جر و بحث و در گیری نداشت. برای اینکه دل پیر مرد مهربان را نشکند گفت: (بدر! این حضرات با حرفهای من و تو نه تنها ترتیب اثر نمیدهند، بلکه ما را مسخره هم خواهند کرد. آنان بد جوری دچار آفت تقلید شده‌اند. فعلا که خودشان را می بینند و تصورات واقعی خودشانرا» پیر مرد باز هم در اثبات حرف و عقیده‌اش اصرار داشت. این پیر مرد دنیا دیده از عاقبت این «حال» کردنها و دود گرفتن ها واهمه داشت و میدانست که در دنباله این سراب چه کویر خشک و سوزانی به انتظار است..... رهگذردلش به حال پیر مرد سوخت و او را با خود از آنجا برد نمیخواست این پیر مرد مهربان با دیدن انحراف چنین جوانانی غم و غصه بخورد.

سودوزیان

* عالمترین مرد روی زمین به نادانترین انسان روی زمین گفت: (خوشا بر احوال تو. از همه چیز غافلی و هیچ غمی نداری. غصه شکمت را داری و بر آوردن حاجاتت را و راحت میانی و راحت تر میروی».

نادان ترین انسان، از این حرفها خنده‌اش گرفت. فکر کرد که با او شوخی میکند و برای همین گفت «از شکم حرف زدی.....منکه غذای سیری خورده‌ام. خب به من چه ربطی داره که تو غذا نخورده‌ای!» صدای خنده هایش به آسمان میرفت داناترین مرد روی زمین از این حرفها غصه‌اش گرفت و با خودش گفت: (از کجا معلوم که من احمق تراز او نباشم. چرا که این آدم، از من بهتر میفهمد که سود و زیان چیست!»

رشد و پیشرفت به بهای آلودگی زندگی

جنبه‌های مضر شیمیائی و فیزیکی عمران و توسعه

مهندس گوئل کهن

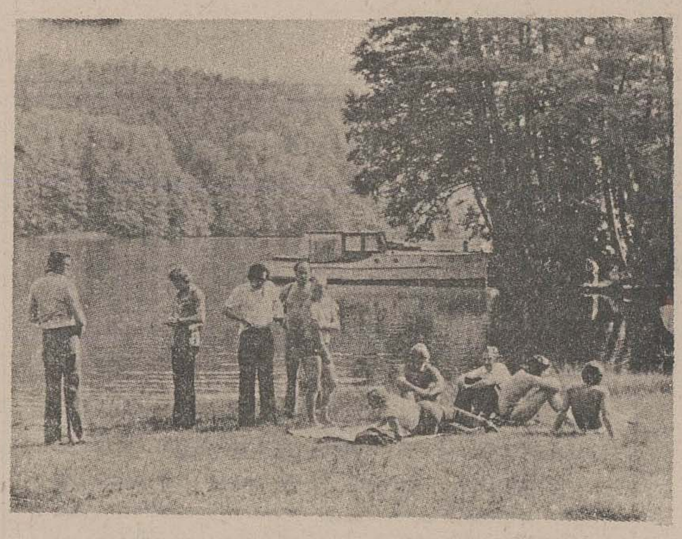

دگرگونی‌های نابجای
عمران در کشورهای
صنعتی و غرق
در مرداب پیچ و مهره‌ها

پیامدهای ناگوار

تکنولوژی لجام گسیخته قرن بیستم زندگی پیرامونی بشر را دچار نابسامانی‌های گسترده‌ای کرده است که هرروز با پیشرفت‌های صنعتی، نابسالمی محیط طبیعی، اراضی و منابع کشورها، عرصه را بر انسان تنگتر میکند!

پیچیدگی و نگرانیهای حاصل از آلودگی‌های محیط زیست در چند سال اخیر، سازمانهای جهانی را بر آن داشته است تا در زمینه مقابله با خطرات و مشکلات زیستی چاره اندیشی کنند.

تشکیل کنفرانسها و بررسیهای علمی گوناگون از جمله‌ی این تلاشهاست که هرچند وقت یکبار در پاره‌ای کشورها توسط کارشناسان و مهندسان علوم زیستی برگزار میشود. اما متاسفانه، حاصل گفتگوها خیلی کم جنبه اجرایی دارد و دنبال کردن پیشنهادها و متن قطعنامه‌ها، نه آنگونه است که باید...

یکی از جالبترین مقالاتی که تاکنون منتشر شده و از پیامدهای ناگوار گسترش صنایع در - کشورهای جهان سوم به گونه‌ای بیطرفانه و چاره‌ساز یاد کرده، مقاله‌ای است - از «لوترکارتر»

در این مقاله نویسنده به کشورهای در حال رشد، هشدار میدهد که اراضی و منابع خود را از خطرات و زیانهای پیش‌بینی نشده و نامطلوب طرحهای عمران و توسعه حراست کنند و سپس ادامه میدهد که:

«... واژه عمران یا پیشرفت» برای ملتهای فقیر، مفهوم خوب و امیدوار کننده‌ای دارد و در ذهن این ملل، قطع ارتباط با روش زندگی سنتی و عقب افتاده (از نظر علمی) و اختیار روش زندگی کشورهای پیشرفته از دیدگاه تکنولوژی معنی میدهد.

توسعه جهنده

در سالهای اخیر سد سازی برای مهار کردن آبها و استفاده‌های کشاورزی، تبدیل باتلاقها به کشتزارها و به کارگیری اتومبیل و وسایل نقلیه‌ی دودزا از کارهای بسیار مفید محسوب میشود و نمایانگر پیشرفت و ترقی و عاملی سازنده بشمار می آیند. لیکن دانشمندان علوم و کارشناسانی که حفاظت و مراقبت منابع طبیعی کشورها به آنان محول شده است از پیامدهای کوبنده و خطراتی که از این گرایش شتابزده و بی‌روا ممکن است ناشی شود، روز بروز نگران‌تر میشوند..

همچنانکه در ابتدا ذکر شد، عمران و توسعه‌ای که هم اینک اکثر کشورهای در حال رشد پیگیری میکنند (و «کارتر» ان را بخوبی تشریح کرده است) به بهای آلودگی زندگی پیرامونی و از دست رفتن قطبهای کشاورزی و مناطق مسکونی است. چرا که پاره‌ای اختلافات محیطی از نتایج اجتناب ناپذیر عمران و توسعه است و همچنانکه آکولوژیست‌ها و دانشمندان - محیط‌شناس به اصرار تذکر میدهند، اگر پیش از اقدام به آبادانی، مطالعات آکولوژیکی در محل به عمل آید و طرح و برنامه توسعه کاملا حساب شده و آینده نگرانه، مطالعه بشود، میتوان قبل از آغاز طرح، از میزان زیانها و نابسامانی‌های نامطلوب آن کاست و اثرات اجرایی آن را به حد اقل رسانید -

تا بحال جنبه‌های مضر شیمیائی، فیزیکی و زمینه‌های زیستی عمران و توسعه مانند ایجاد قطب‌های صنعتی، سد سازی، استفاده گسترده از مواد نفتی و پتروشیمی، کمتر مورد توجه قرار گرفته، و دست‌اندرکاران و برنامه ریزان بیشتر دیدگاههای اقتصادی و سود سود باریها را دنبال کرده‌اند.

هشدارهای جهانی

دانش «مهندسی زیست و محیط‌شناسی صنعتی»، معتقد است که گرچه ملل فقیر (از دید علمی) در عزم خود برای دست یافتن به هدفهای عمران و توسعه، همچنان پایدار و ثابت قدم مانده‌اند و بااینکه کشورهای صنعتی آنان را براین کار تشویق میکنند، لیکن نشانه‌هایی که بدید آمده ثابت میکند، که تلاش و تکاپو برای پیشرفت، از این پس باید با احتیاط بیشتری صورت بگیرد. چرا که مثلا در کنفرانس یونسکو که در سپتامبر ۱۹۶۸ برای استفاده معقولانه از طبقات بالای جو زمین تشکیل شده بود و نمایندگان ۶۳ کشور در آن شرکت کرده بودند. آشکار شد که نمایندگان کشورها بخوبی میدانند که عمران و توسعه منجر به یک سری مشکلات محیطی میشود.

بدنبال آن، «بنیاد حفاظت منابع طبیعی» (سازمانی در واشینگتن) و «مرکز بیولوژی - سیستم‌های طبیعی» دانشگاه واشنگتن در سنت لوئیس، کنفرانسی را جهت «مطالعه در جنبه‌های اکولوژیکی توسعه بین‌المللی» تشکیل دادند.

در این کنفرانس دگرگونی‌های نابجای عمران در کشورهای صنعتی مورد بحث قرار گرفت و عواقب ناگواری که در زمینه سد سازی، آبیاری و سم‌باشی‌ها و کاربرد داروهای شیمیائی پدید آمده، به عنوان عوامل هشدار دهنده به تاکید آمد.

هم اکنون «هواپیما» و مسافرت با آن یکی از راحتترین و مناسبترین وسیله حمل و نقل و - مسافرت بشمار می آید. ایجاد فرودگاهها و تاسیسات هوایی نیز از جمله برنامه‌ها و طرحهای عمرانی گسترده‌ی بسیاری از رهبران کشوری و شهری است.

هر شهری که فرودگاه داشته باشد در زمره شهرهای نسبتا مدرن قلمداد میشود و شد آمدهای توریستی به آن، در مقایسه با مناطق بدون فرودگاه بیشتر است. اما در این میان بندرت به خطرات و زیانهای این وسیله رفاه، این عامل پیشرفت حمل و نقل و این ماشین تندرو اشاره میشود.

بندرت گفته میشود که هر هواپیما در هنگام برخاستن از زمین همسان با دود و گازی که از حدود «دو هزارو چهارصد» اتومبیل در هوا پراکنده میشود، محیط را آلوده میسازد.!!

- به کار بردن بودرهای رخت‌شویی و مواد پاک‌کننده، نوعی آسودگی را فراروی انسان قرن بیستم قرار داده است و صابون سنتی را در زیر لگدهای ظاهری خود محو ساخته است. اما در ورای این رضایت و سهولت، اشاره‌ای به خسارتهای گیاهی ناشی از ریزش این مواد به زمین نمیشود و آلوده کردن آبهای زیر زمینی و ایجاد امراض پوستی در انسان مورد توجه کمتر کسی قرار دارد

سد، عامل نوعی بیماری

سد آسوان در مصر با ویژگیهائی که دارد یکی از مهمترین تحولات و دگرگونی‌های پس از جنگ بشمار میاید. اما ایجاد این سد بزرگ، نگرانیهائی را نیز موجب شده است و پاره‌ای از دانشمندان و مهندسان زیستی بگونه‌ای بدبینانه به آینده پیرامونی این سد مینگرند.

«هنری واندرشالی» استاد دانشگاه میشیگان در یک رساله علمی که به کنفرانس یونسکو ارائه داد از چشم‌انداز سد آسوان اظهار نگرانی کرد و گفت. «از نظر زیست‌شناسی و دانش آکولوژیکی آب این سد به شیوع یک نوع بیماری کبد در ناحیه نیل که تاکنون در آنجا کم بود، کمک خواهد کرد. چرا که در کانالها و جویبارهای منشعب از این سد که در طول سال، مناطق نیل را آبیاری میکنند، محل مناسبی برای نشو نمای حلزون این بیماری است. در ولتای نیل که مدتهاست از مجاری منشعب از سد آسوان تغذیه میشود، تعداد مبتلایان به بیماری کبد افزایش یافته است بطوریکه میتوان گفت تمام ساکنان چند آبادی اطراف این ناحیه دچار بیماری کبدی شده‌اند. از سوی دیگر معلوم شده که کوشش برای از بین بردن حلزون‌های بیماری‌زا و نیز فعالیت برای درمان اشخاص مبتلا به این بیماری بندرت موفقیت‌آمیز بوده است!

شاهد دیگر، «پیامدهای» زیانبخش مبارزه با آفات است که اگر در برنامه‌های توسعه کشاورزی، مواد شیمیائی و کودها مناسب و علمی مصرف نشوند، خطرات و خسارتهای جبران ناپذیری را بر پیکر کشاورزان وارد می سازد. کشاورزی دره‌ی «کانت» در کشور «پرو» به مدت هشت سال (تا سال ۱۹۵۶) از مواد شیمیائی و مصنوعی حشره‌کش استفاده کرد تا محصول پنبه مصون بماند و بازدهی‌اش فزونی یابد. اما نتایج حاصل پس از اینمدت ضربه مهلکی بر اقتصادتولیدی این منطقه وارد کرد. چرا که براثر تبلیغات فریب دهنده کارخانه و سازندگان این فراورده، مصرف مواد حشره‌کش بالا گرفت و نتیجه مصونیت حشرات و آفت‌ها کم شد. اما براثر کاربرد این مواد، حشرات مفید، نیز که در جلوگیری از آفت کمک بسیاری میکردند از میان رفتند و کشت پنبه متزلزل شد.

پس از این نابسامانی، شیوه‌ی دیگری مورد توجه قرار گرفت که با استفاده از روشهای بیولوژیک بار دیگر رونق کشاورزی، دره‌ی کانت را در بر گرفت.

سرگردانی منابع آب

لجام گسیختگی تمدن ماشینی میرود تا اب، این رکن حیات را نیز به همراه خود به لجن‌زار کشاند و تقدسش را بی مایه سازد!

عمران و آبادانی مناطق گوناگون در کشورهای جهان این حرکت را شتاب میدهند و مسیر این ماده حیاتی را بسوی آلودگی و کشندگی هموار میکنند... «ریموند فوزبرگ» یکی از آکولوژیست‌های معروف در یکی از مقاله‌های خود مینویسد: «وضع جزایر اقیانوس کبیر با کمترین اشتباه نابسامان و مختل میشود که علت آن، همچنانکه دیده میشود کمبود مساحت و روئیدن یک یا دو نوع گل و گیاه محلی در آنهاست» این دانشمند از متروک ماندن جزیره «باناما» در مرکز اقیانوس کبیر یاد کرده و معتقد است پس از آنکه در آن جزیره، حفر معادن فسفات آغاز شد، گیاهان و قشر سطحی خاک آنجا از بین رفت و آب شیرینی که در آن منطقه اندک بود براثر این تغییرات کمتر و غیر قابل شرب شد.

از وسعت آلودگی منابع آب میتوان به جزایر اقیانوس هند شرقی نیز اشاره کرد. چرا که معادن این منطقه پس از - استخراج، سبب ایجاد یک سری تغییرات شد، بطوریکه هم اکنون در آنها جز منابع دریائی، هیچ منبعی برای تامین زندگی انسان وجود ندارد

***

غرق در مرداب تکنولوژی

بهر صورت زندگی کنونی بشر میرود تا بوسیله دستواره‌ها و ساخته‌های تکنیکی خود او محدودتر و خفقان‌آورتر شود. البته این دگرگونی ناهنجار و مخرب همگام با برنامه‌ها و طرحهای عمرانی، گسترش بیشتری مییابد و عدم وجود پیش‌بینی‌های ارزنده در زمان و برنامه ریزی، محیط را خفه‌تر و آلوده‌تر میسازد.

باره‌ای از دانشمندان آکولوژی معتقدند که باتمام این نابسامانیها باید توسعه در سراسر جهان ادامه یابد اینان با تکیه بر دورنمای اقتصادی، اجتماعی در طرحهای عمرانی میگویند که هر اندازه هم یک طرح عمرانی مشکلات تازه و کوبنده‌ای را بدید آورد، شایسته نخواهد بود اگر به خاطر این دشواریها و خطرات، از اجرای طرح توسعه انصراف حاصل کنیم.

عده‌ای نیز، حالتی محافظه‌کارانه بخود گرفته‌اند و ایجاد دگرگونی در بهنه‌ی طبیعت را مشروط و محدود می دانند! این اختلاف نظر برسر سد آسوان مصر بالا می گیرد: مادام که راهی برای کنترل حلزون بیماری‌زا کشف نشده، سد آسوان یک مساله کسالت‌آور و یک مشکل بزرگی را برای مصر بدید آورده است... در مقابل این نظریه یک پژوهشگر کشاورزی مقاومت میکند. «با اینکه بیماری کبد، مردم نواحی سد را تهدید میکند، لیکن با استفاده از دریاچه‌ی سد آسوان باید کشاورزی و آبیاری را گسترش داد و در عین حال راه چاره‌ای برای مبارزه با این بیماری کشف کرد. در این میان اقتصاد دانان، تئوری «شتاباکی» را عرضه میکنند و بی توجه به باره‌ای، معتقدند که راه بدست آوردن رشد و توسعه، برهم زدن و مختل ساختن بسیاری از امور جاری است.

و اما ورای تمام این نظرها و گفته‌ها، بنیادهای علمی روز، نیاز انسان به یک فضای سالم را تاکید میکند و دانش آکولوژی سلامت را ترجیح میدهد.

انسان در گیرودار جاه‌طلبی‌ها و رفاه‌خواهی‌های کاذب، به ماشین و دست آوردهای صنعتی، انس بیشتری میگیرد و بسوی مردابی از «پیچ و مهره‌ها» به پیش میرود! مردابی که (گرچه علم و دانشهای پیشرفته، برای بهبود هرچه بیشتر زندگی بشر ایجاد کرده)، لیکن دیر یا زود و سیله‌ای خواهد شد برای به گرداب انداختن «خالق» خود و سر انجام «بلعیدن» او!..

آیا در این فاصله‌ی زمانی «علم» میتواند از وقوع چنین حادثه‌ی هولناکی جلوگیری کند؟ باید به بیوگرافی دانش در یکصد سال اخیر مراجعه کرد.

سفری باروپا

احمد تراب انصاری

درخت سر برافراشته‌ای بود، نوک شاخه هایش با ابرها بازی میکرد و شاخه های دیگرش، چون هزار پا در فضا چنگ انداخته بود. ریشه‌اش کهن بود. یک رشته از ریشه از زمین سر بیرون آورده بود. ولی هوای بیرون با آن سازگار نبود و دوباره سر بر زمین نهاده و فرو رفته بود. آنچه که از ریشه بیرون آمده بود بمرورزمان قطور و چون کوهان شتر شده بود.

دخترک بر روی کوهان شتر، که ریشه درخت درست کرده بود، نشسته و خود را تکان تکان میداد. مثل اینکه بر بر سیمرغ نشسته و در آسمانها اوج گرفته است. خود را دختر شاه پریان میدانست و در عالم خیال پرواز میکرد، در خیال با شتری که ریشه درخت درست کرده بود، به کهکشان رفت. شیپور ها به صدا در آمد و در قصر بزرگی که از شیشه ساخته شده بود باز شد از شتر که ریشه درخت درست کرده بود، پیاده شد، فرشی زیر پا داشت فرشی بزرگ با رنگ قوس و قزح پا روی فرش گذاشت نرم بود و تا قوزک پا در آن فرو رفت گویا این فرش را از ابر بافته بودند در دو طرف فرش پری ها ایستاده بودند با لباس های رنگارنگ و کلاه بلند، مثل کلاه روبن هود، بر برنده‌ای بر کلاه داشتند آن بر بلند بود و رنگ زیبائی داشت. دخترک رنگ بر راتشخیص نداد چون همه رنگ بود. مثل زندگی در روی زمین، بر گاهی سبز رنگی که در دریا دیده بود، گاهی قرمز چون لباس خودش و گاهی سیاه که از رنگش غم میبارید.

دخترک از میان آنها گذشت، همه سر تعظیم فرود میاوردند و به او تعظیم میکردند، بعضی جسارت بیشتری داشتند بپایش میافتادند و پایش را بوسه میزدند.

دخترک در عرش سیر میکرد، از خود بیخود شده بود، پیش خود میگفت من دختر شاه پریانم، هر چه بخواهم بدست میاورم، هر کی هر چه بخواهد به او میدم.

رفت و رفت، خیلی راه رفت خسته شد همین که احساس خستگی کرد تختی ظاهر شد، بالای تخت رفت تخت هفت پله داشت: یکی سفید بود، یکی قرمز بود،یکی آبی بود، یکی بنفش بود یکی صورتی بود و یکی زرد بود و یکی هم بی رنگ بود. بالای تخت نشست. همه در حضورش به صف ایستادند. هر کسی آرزوئی داشت، همه را به آرزو رساند.

یکی آمد گفت: ای دختر شاه پریان بال مرغ من شکسته است بالش را شفا بده تا پرواز کند.

دیگری گفت:

- ای دختر زیبا، فرزندم میخواهد تو را به بیند اجازه بده به حضورت برسد.

آن دیگری گفت:

- ای دختر مهربان، آبی در جوی روان ا[illegible] بزرگ در میان جوی [illegible] مهربان آب را نصف میکند، این اب دوست دارد که با دوستانش از یک راه برود دستور بده سنگ از میان جوی بر کنار رود!

او آرزوی همه را بر آورد میکرد و یکدفعه بفکر فرو رفت دید خودش هم آرزوئی دارد با خود اندیشید «حال که من همه را به آرزو هایشان میرسانم پس خوب است که خودم هم به آرزو برسم»؟!

پدر دخترک هشت بچه داشت که این کوچکتر از همه بچه ها بود، مریض بود مدتی بود که در میان رختخواب خوابیده بود دخترک پدرش را خیلی دوست میداشت، آرزویش این بود که پدرش از بستر بیماری بلند شود و او را خوشحال کند.

در آن زمان که دخترک بر جایگاه دختر شاه پریان بود آرزو کرد پدرش خوب بشود و سلامتی خود را بدست آورد وقتی این آرزو را کرد از هوش رفت.

***

دخترک زمانی چشم باز کرد که دید پدرش در کنارش نشسته و دارد او را از خواب بیدار میکند دخترک در کنار شتر، شتری که ریشه درخت درست کرده بود، بخواب رفته بود زیر پایش علفهای سبز شکسته شده بودند، آفتاب غروب به علفهای تابید و هر کدام را برنگی جلوه میداد و پدرش در کنارش بود.....

مسعود فرزاد

بنده قصد جسارت نداشتم!

حتی آغامحمدخان قاجار هم در مورد بعضی از تصمیمات نظامی از «حافظ» فال میگرفت

حافظ واقعیات زندگی را مایه برای سرودن اشعار خود قرارداده و ما هم اشعار او را شامل مطالبی که در زندگی خودمان با آن مواجه هستیم، می یابیم.

* یکی از دوستان از شما نقل قول میکرد که صحنه‌های رزمی شاهنامه را با کتک‌کاری فیلم فارسی مقایسه کرده‌اید. ممکن است توضیحی بدهید.

فرزاد - خوشوقت و متشکرم که با طرح این سئوال مهم برای بنده فرصتی فراهم کرده‌اید که به توضیح لازمی مبادرت ورزم. کلماتی دایر براینکه بسیاری از قصه‌های شاهنامه «بسیاری صحنه‌های کتک‌کاری فیلم فارسی است» هرگز بر زبان بنده جاری نشده و چنین فکری هرگز به مخیله من خطور نکرده است. به عبارت دیگر این نسبتی را که به من داده شده است قویا و بلا شرط تکذیب میکنم. از ان گذشته صریحا عرض میکنم که **هیچوقت هیچ سخنی که خدای ناکرده مبتنی بر قصد جسارت در پیشگاه فردوسی باشد نگفته‌ام.** آخر هیچ معقول است که مسعود فرزاد پس از چندین ده سال خدمت به بزرگان ادب فارسی از شیراز برای شرکت در جشنواره توس برود و آنجا پی هیچ دلیلی به فردوسی اهانت کند؟ سوءتفاهم به آسانی به راه میافتد و قدرت مطبوعات چنان است که با دو سطر میتواند اذهان را تحت تأثیر قرار دهد. خود من به کنار، همه کسانی که به زبان بنده در این ماجرا سخن گفته‌اند از این مطلب مربوط به «کتک‌کاری در فیلم‌های فارسی» اظهار تعجب فراوان کرده‌اند. بنده میخواهم در حضور جنابعالی از همین تعجب اتخاذ سند کنم و بپرسم چرا تعجب کرده‌اند؟ البته برای آنکه چنین سخنانی از فرزاد بکلی غیر منتظر بوده است. ولی توجه میفرمائید که بعضی‌ها بجای آنکه براثر این تعجب در صحیح بودن خبر شک کنند، بدون رعایت منطق عادی، خبر را صحیح دانسته به محکوم کردن بنده پرداخته‌اند.

* از دیرباز مردم ما به حافظ ارادتی خاص دارند و او را «لسان‌الغیب» میدانند و چه بسا که از سر همین عقیدت به «تفال از حافظ» علاقه میورزند. فکر نمی کنید نظریات شما در مورد حافظ این عقاید را متزلزل میسازد؟

فرزاد - درباره فال حافظ اگر به حقایق مربوط به این امر توجه کنیم متوجه خواهیم شد که این رسم هرچند که در بعضی موارد به وجهی که ظاهرا مقرون به خرافه‌پرستی است تعبیر میشود، ممکن نبود که بدون علت معقولی قرنها پیش از این به راه بیفتد و تا زمان خود ما بلا انقطاع ادامه بیابد و چنانکه می بینیم شیوع آن امروزه نیز با وجود همه پیشرفتهای علمی ابداً رو به کاستن نیست. اما قبل از آنکه به بیان نظر خود راجع به علت اساسی و معقول این امر بپردازم میخواهم اغتنام فرصت کرده در تأیید رسوخ این عقیده در ذهن ملت ایران متذکر شوم که ظاهرا حتی آقا محمد خان قاجار هم به فال حافظ انهم در مورد بعضی از تصمیمات نظامی خود معتقد بوده است. در حاشیه یک نسخه خطی دیوان حافظ که در تحقیقات خود با آن کار کرده‌ام و آن را بلاماست ب نموده‌ام کنار غزل با مطلع:

نیست در شهر نگاری که دل از ما ببرد
بختم ار یار شود رختم از اینجا ببرد

یادداشت ذیل را که با مرکب سیاه نوشته است دیده‌ام. متأسفانه قسمتی از حاشیه دست چپ ضمن صحافی بریده شده است و آنجا که کلمات ساقط شده است علامت (؟) گذاشته‌ام.

«خاقان خلد آشیان و قبله عالمیان فتحعلی شاه قاجار میفرمودند که چون در سال یکهزارو (؟) خاقان شهید آقا محمدخان انار الله برهانه (؟) کردن مملکت آذربایجان بدانجانب لشکر (؟) سردار عراق فرموده باحشری مامور (؟) لطفعلی‌خان نیز عرصه را خالی پنداشته از (؟) تابه قصبه قمشه تاختن آورد. روز (؟) داشتیم من از دیوان خواجه پیش آمد (؟). در ابتدای صفحه دست راست آمد

سحربا (؟)
سامری کیست که دست از ید بیضا ببرد.

چند تفنگ بیموقع (؟) عبدالرحیم‌خان (؟) اردوی لطفعلی‌خان پراکنده گشته (؟) و برحسب مراد (؟)

حافظ وواقعیات زندگی

باری علت واقعی برای آغاز شدن و ادامه یافتن رسم فال گرفتن از حافظ (که البته نظر شخصی بنده بیش نیست) نکته‌ای است که براثر تحقیق دقیق در متن اشعار و تعمق واقع‌بینانه در مفاهیم غزلها و اشعار غیر غزل او تایید میشود این است که حافظ (مانند شکسپیر) بالاتر از هرچیز با همان زندگی که امروزه ما با آن مواجه هستیم مواجه بوده از همان چیزها که ما را بدرد میاورد، یا شادی میبخشد به همان نحو متاثر میشده، به عبارت دیگر از نظر انسانی با موازین امروزی ما بلکه با موازین ثابت و جاوید و همگانی نوع بشر، دارای احساسات طبیعی و منطق روشن و درست بوده از تجربیات عادی زندگانی به همان گونه که ما تاثیر میپذیریم تأثیر میپذیرفته است. از این رو، از حیث افکار و احوال یک نوع هم آهنگی بلکه یگانگی میان ما و حافظ برقرار است. حافظ به سهم خود واقعیات زندگی را مایه برای سرودن اشعار خود قرار داده است و ما به سهم خود اشعار او را شامل مطالبی که در زندگی خودمان با آن مواجه هستیم می یابیم. همین واقع‌بینی است که رابط میان زندگی حافظ و شعر حافظ و زندگی ماست و باعث ایجاد رسم فال گرفتن از دیوان او و ادامه این رسم در زمان خود ما شده است. حافظ از حیثیت منطق و احساسات با فرد فرد ما یگانگی دارد و بزرگی او و علت دلنشینی اشعار او و درست درآمدن بعضی از فالهای او اساسا همین است.

گزارش حسین مهری از پاریس

نویسنده‌ای که از خط تخیل و رویا آمده است

این رمان نویس برجسته ایتالیائی شیفته تاریخ گذشته ایران است

شهر آرزوی او شهری چون نیشابور است

نویسندگان ایتالیایی مقیم پاریس که یک جامعه روشنفکر متفاوت، و یک کانون بار آور خلق و انتشار را در این شهر تشکیل میدهند در این چند ساله آثاری منتشر ساخته‌اند که هر یک با معیار های بین المللی روز، پدیده‌یی ماندگار است، یا دست کم، اکنون چنین پنداشته میشود اما در میان این نویسندگان «ایتالوکالو نیو» رمان نویس بلند آوازه ایتالیایی تفاوت بارزی با دیگران دارد، و آن این که از مشرب شرق، خاصه ایران می نوشد. به چشم او تاریخ بر حادثه ایران، بویژه در آن جا که پای ترکتازی قومی بیگانه در میان است میتواند درون مایه صد ها کتاب را تامین کند. با یک نگاه به آثارش و بخصوص به مصاحبه های مطبوعاتی و تلویزیونی اش دانسته میشود که او چه مایه اطلاع از این تاریخ متلاطم (یا به گفته خودش) متموج و هزار لای دارد. اما: این تاریخ سرشار و پر مایه از دید او، زمانی میتواند تجلی چشم گیر خود را بیابد که از آن به عنوان دست مایه یک اثر نمادی (سمبولیک) استفاده شود. خود او این فکر را در سه رمان اخیرش خاصه در «شعر های نامرئی» صورت پذیر ساخته است.

«کالوینو» در رمان اخیر، یک مقطع زمانی از تاریخ میهن ما (عصر حکومت مغولان بر ایران و آسیای مرکزی را) ماده خام رمان خود قرار داده است.

اما برگرد این موضوع تار و پودی از واقعیت های اجتماعی و سیاسی نو را تنیده است، از سویی با آنکه واقعه در تاریخ مدون می گذرد، گویی که در «لامکان» می گذرد و با آنکه واقعیت های رمان، از گذشته مسلم، سیراب میشود، در این تنیده نشانه‌هایی هایی از عشق و اشتیاق به تجسس های علمی، به جهان شناسی و خاصه به زیست شناسی، دیده میشود. از این روی، هر رمان او، از نظر ادبیات «وهمی» طبقه بندی نشدنی ست، نوعی داستان علمی، افسانه‌یی معکوس مایه و راز تبحری عظیم و منطقی تزلزل ناپذیر.

تلاش بی پایان

* «کالوینو» همه خصوصیت های یک مسافر دایمی را دارد. همیشه به نظر می آید و همیشه در تلاش است تا به موقع به مقصد برسد. این تلاش را پایانی نیست، زیرا زمان دمی آرام نمی گیرد.» این، نظر یک منتقد فرانسوی در باره این رمان ایتالیایی و «شعر های نامرئی» هشتمین رمان در جامعه ادبی پاریس که باستایش روبرو شده است.

«کالوینو» با آنکه در پاریس بسر می برد، اما به خاطر چاپ آثارش، همواره میان پاریس و «تورن» در ایتالیا در رفت و آمد است. همین منتقد میگوید: آثار «کالینو» نویسنده‌یی را به ما نشان میدهد که گویی از سرزمین دور از دورگاه تاریخ از خط تخیل و رویا آمده است و ارمغان هایی به همراه دارد که مانند ارمغان های هیچکس دیگر نیست خاصه شیفتگی‌اش به تاریخ جوشان ایران در خور اعتناست. شادی، طنز و طعن سادگی و صداقت، حتی خشم و خروش و سخت دلی که الهام او را رنگ می زند، در چهره‌اش به لبخندی اندیشناک و مهربان تبدیل میشود. وجودش، آمیزه‌یی ست از یک روحانی رحیم و با گذشت و یک انگلیسی که طنز و هزل سیاهش را به آزرم در آمیخته است.

این ایتالیایی ۵۱ ساله فردای جنگ جهانی دوم قدم به صحنه ادبیات گذاشت. شتاب داشت که تجربه نبرد های زیر زمینی‌اش را با حکومت فاشیست - که صمیمانه از ان خودش بود - بیان کند در آن عصر، ایتالیا آزادی گفتارش را باز یافته بود و نویسندگان بر افشای دروغ ها و خدعه های فاشیسم همت گماشته بودند.

او چون بسیاری از نویسندگان انزمان، سبک را «از همینگوی» آموخت در نخستین رمانش که «راه آشیان عنکبوت» نام داشت کشش به سوی افسانه های عامیانه از گویش های گوناگون ایتالیایی رهنمون شد. در این قلمرو، مجموعه‌یی بزرگ فراهم آورد. از آن پس آثارش، خاصه سه رمان بهم پیوسته از یاد نرفتنی به نام های «ویکنت دو نیم شده» «شوالیه مفقود» «بارون آسوده» هرگز از انعکاس این کلام «بل والری» خالی نماند که می گفت: در آغاز، فریب بود. او نویسنده‌یی ست با دو چهره «روح و روانش» در کمین واقعیت های قدیم و جدید در صحنه زندگی اجتماعی ست و «تخیل» خستگی ناپذیر و تمام نشدنی اش، از او یک شکارگر «سمبل» و نماد ساخته است. خود را در تار و پود نظریه های ادبی گرفتار نمی سازد و عشقی وافر به پژوهش های علمی، خاصه کیهان شناسی دارد.

منتقد فرانسوی، سپس می افزاید: این گرایش های گوناگون خود نشانه آن است که کار تازه او «شعر های نامرئی» رمان به معنای عام نیست، بلکه یک اثر افسانه‌یی طبقه بندی نشدنی است. در این اثر، شعر با «مقامه» مغازله میکند و توصیف هایی که از شعر ها داده میشود، در گفت و شنود لاهوتی «قوبلای قاآن فرمانروای مغول» و «مارکوپولو»، اولین خبرنگار تاریخ در فضای خالی نقش می بندد. این دو، گاه فرمانروا و گاه فرمانبرند و گاه به دو شخصیت مشهور «در انتظار گودو» و «لاودیمیر» و «استراگوان» شبیه می شوند. در باغ های معلق شهر های نامرئی «با عطر های گل» «ماگنولیا» که «قوبلای قاآن» و «مارکوپولو» در آن ها گردش می کنند، چیز های واقعی، امور روزمره اهمیت ندارد. در این زمان و مکان در دشتی بی کران با هم مخلوط میشوند، مشوش میشوند اکنون و آینده و گذشته، نابود میشوند و از طریق توصیف های مسافر در واقع همان «کالوینو»ست شهر ها زیر نگاه رویایی و خوابناک، «قوبلای خان» رنگ می گیرد. «قوبلای» همیشه گفته های هم سخن ونیزی‌اش «مارکوپولو» را باور ندارد، اما ضمن آنکه به او گوش می سپرد، امیدوار است در شهر های فرضی، طرح مشخصی را بیابد که بتواند بدان کره زمین را به نظم آورد. در تمام این شهر ها، رنگ و بویی از شهر های ایران هست. زمین شاید آئینه آسمان است اما آینه سیاه که فقط سایه تصاویر را منعکس میسازد.

در واقع «شهر های نامرئی» وصف مدینه فاضله‌یی ست و وصف شهری آرزویی، شهری لاهوتی‌ست و هیچیک از این ها نیست. «کالوینو» در این اثر بر شهر های عظیمی که بافت کندویی دارند، بافت شطرنجی دارند و دریایی از خانه های قوطی کبریتی اند، یورخند می زند. در شهر های کندونی که دست در کار آنند که سیاره را بپوشانند، انسان معاصر از طبیعت خود بیگانه میشود، می پوسد. شهر - های بر آماسیده‌یی چون پاریس، مذبح غریزه و پاک و طبیعت و طبیت انسان اند. «کالوینو» موجودیت شهر هایی چون پاریس را به طعن و طنز می گیرد: در پاریس هر شامگاه میلیون ها انسان، همه بانانی دراز در دست به خانه باز می گردند!! شهر آرزویی او شهری چون نیشابور است که قوم وحشی آن را با خاک یکسال کرده است. در آن جا بیش از یک میلیون انسان، در آسایش روحی در پناه طبیعت، و با حفظ حرمت طبیعت، زندگی فسانه آمیز خیال انگیزش را به سر می برد.

باری این رمان که تواتر آشکار توصیف های خالی است در پایان بافت فشرده خود را بر ملا می سازد، بافتی که از پژواک های تاریخ و کنایه های اجتماعی، در جوش و در اهتزاز است. در بطن این بافت یک حافظه گسترده فرهنگی خانه کرده است. این کتاب حماسه دلتنگی مشترک همه انسان ها برای جای دیگر و مکان دیگر است، جایی که بتوان علت وجودی خود را در آن یافت.

از این قرار «کالوینو» میان کابوس ابدیت که برای رمانتیک - ها گرامی بود و نگرش عقلی و علمی و به جهان، از رویایی بیداری خود به جستجوی قانونی خارج می شود که رمز و راز از اجزای آن است.

در خلوص آن شب سرشار

مثل نان تازه بوی زندگی میداد،
پوست تردسپیدوحشی گرمش.
دستهایش را،
بارها انگشتهایش درتمنای غمی مطبوع،
درخلوص آن شب سرشار،
باتمام خون خود ناگه که بوسیدم،
حس صاف روشنی اوج نیاز شانه هایم را به انسی شرمگین لرزاند
توگوئی مستی مستی بخونش زندگی میداد
شوخ و شرم‌الود و شیرینکار.
تارهائی دیگرم راهی نبود آنشب،
- مثل گنجشگی ولی باوی رهائی پرزدن زین سوبه آنسوی قفس درباد -
آن شب طوفانی سنگین خوش همراه بی تردید.
آن شب مثل امید یک جذامی درنگاه نسلها بیدار.
آن شبی که امتدادش میرود تاخاک گشتن های آخر ذره های استخوانهایم.
آن شبی که دستهایم سوخت،
رفت تا بادستهایش درمیان بگذارد از ابهام هرم دورتر رگها.
آن شبی که دست من آماده میشد تا فرود آرد بخاک،
از اوج،
گردن این زندگانی را،
دگی گفتم،
اینکه شاید آرزوداری ازاینش بیشتربینی حقیروخوار.
آی، ای هرکس!
دست از هردست بی تردید جز زینگونه ها بردار.

محمدوجدانی

مرادریاب

نگاهم را،
رهانی میدهم از قعر چشمانم
ودرچشمت -
خرابش می کنم،
ویران ویرانش...

ومی بینم،
نگاهم دردوچشمت
می نشاند قصه های (باتوبودن) را
(نبودن) را نمی بینم
تمامت بودنست و من،
ترا هرلحظه میخواهم

و میدانم
که بودن، باتو بودن
مردنم از بی تو بودن...

صفای راستینم را
بچشمان تو می بخشم

و می آیم
بهرجائی که میخواهی

مرادریاب،
من عاشقترین دیوانه شهرم!

حبیبه نیک‌سیرتی

قرار بود که دستی زما بگیرد عشق

کدام نشئه مرا درسراین خمار شکست؟
که این خمار مرا، صدهزار بارشکست!
بگیر دست مرا و بخویشتن بسپار
که روزگار مرا، دست روزگار شکست
زچشم خویش فتادم چواشک وگم گشتم
زبسکه درشب من چشم انتظار شکست
زخویش می روم و می رسم بدآنجائی
که عشق شوکت خود را بروی دار شکست!
قرار بود که دستی زمابگیرد عشق
چه دردناک چومن پشت این قرار شکست!!
شب ستاره‌ائی‌ام را گرفت گریه زمن
- از آنشبی که دلم درهوای یار شکست....

عباس صادقی «پدرام»

آخرین برگ

باغ پائیز زده تنها بود
باغ پائیززده تنها ماند
هیچکس را هوس باغ نبود
آخرین برگ چه خورشید دلیست
که سرشاخه نشسته هنوز
و به امید بهاری دیگر
چشم بره دارد

پرویز پرتو

آواز سبز طلوع...

من باد را به تجربه می مانم
زیراکه لاله بوی تو را دارد
و باد زلف لاله بریشان نموده میآید
ای نامت آشنا
حتی زنام من بامن
من بیش ازانکه تولدی یابم
با نام سبزت آشنا بودم
من پیش ازآنکه آینه‌ای باشد و نگاهی نیز
با چهره‌ات که چهره‌ی من باشد آشنا بودم
اما چه بی وفادنیاست
دیری‌ست که لحظه هایم آلوده بانتظار آمدنت
- جاری‌ست
دیری‌ست که مزرعه ها از تو دور
- چه بی یارند
و آواز آشنائی نیست
آواز آشنائی چوبنجره بگشایند
روح غریب خسته‌ی محبوسی
دیدار سبز تو را
پرواز کند، پرباز...
بامن بگو! عزیزجاری درخون من
- جنان جون مرگ
آن بیرحمته که انسوتر از درختهای کفن پوشیده
- آوازی به لب دارد
روح من آواره، تنها - نیست؟
کزسالها بی تو بودن خسته میخواند!
روح من آواره آیا نیست؟
کز سالها آوارگی، آواره میخواند!

***

آه... ای هماره ازمن دور!
آواز سبز طلوع سرکن
و آوارگی‌ام را به خاطره بسپار
آوارگی‌ام را که نامت آشفته‌ست!

احمدنوری‌زاده

باغ، جنگل، دریا

توبیک باغ میمانی،
که نگاهت، دردم صبح های بهار،
همه از عاطفه سرشارست.
توبیک جنگل میمانی،
که درختان حماسیش،
همه تن هاشان، زخم عتیق دارند.
تو بدریای پراز راز جنوب میمانی،
که دلهاهمه، درغوغای توآشوبست.
توبیک (گل) میمانی،
که صبح های شنبه، دراندیشه‌ی من -
می روید....!؟
توبیک باغ
توبیک جنگل،
تو بیک دریا،
تو بیک گل میمانی...!

س.م : خوشه

تفسیر

آنسوی دستها
درکوچه ها و زاویه های همیشگی
بوی نجیب باران
آهسته، روی بال هوا می ریخت

***

من سطرسطر سوره باران را
بهر کویر تشنه و تاریک
تفسیر کرده بودم
و نعره های تندر تاریخ را
درگوشهای ساکت خورشیدهای خاک
.... فریاد
اما هنوز...
افسوس

***

آه....
ای بهار، آیا
راه محله های مرا، میدانی؟
راه محله های کویر و
سکوت را؟

میرزاآقاعسگری

ای بسا آرزو...!؟

از: مهین تولّلی

اشاره ـ چنانکه چندی پیش خانم «مهین تولّلی» همسر گرانمایه شاعر معاصر ما فریدون توللی قول داده بود همکاری خود را با فرستادن مطلبی با «روزنه» آغاز کرده است.

این گونه‌ای گزارش و تصویری از یک زندگی است. زندگی ادمهائی که در کنار ما هستند و بسادگی از آنها میگذریم ولی در این «تصویر» چهره های آنان و زندگیشان را بوضوح می بینیم.

دیشب باز خواب (ننه غلامحسین) را میدیدم. شاید این پیرزن که سالها در خانه ما خدمت میکرد بیش از پانزده سال است که به رحمت ایزدی پیوسته، اما من هنوز گاهگاهی او را بخواب می بینم. با همان موهای قرمز حنا بسته، که از زیر جارقد سفیدش خودنمائی میکرد. با همان چشمان درشت و گود افتاده و نگران که همیشه با محبتی صمیمانه به من و برادرم (منوچهر) مینگریست. با همان دستهای لاغر و استخوانی و زبرش که بهترین و خوشمزه‌ترین غذاها را می پخت. عجیب است هرگاه او را بخواب می بینم، ساکت و آرام بمن نگاه میکند و بی انکه جمله یا حتی کلمه‌ای بگوید درست مانند آخرین باری که او را دیدم، که نگران و غمزده با من خداحافظی کرد و رفت همان گونه خاموش و غمناک از نظرم محو میشود.

* **

دورترین خاطره‌ای که از او بیاد دارم از دوران کودکی است. پنج شش ساله بودم که او در خانه ما آشپز شد و پسری هم داشت به نام (غلامحسین) که بنابتقاضای مادرش پدرم او را در یکه مغازه بزازی به شاگردی گذاشت. (ننه غلامحسین) که نامش (پریجان) بود همیشه شاد و بسیار هم وظیفه شناس بودو با سایر مستخدمین خانه تا انجا که من بخاطر میآورم گاهی در صلح و صفاو گاهی در جنگ و جدال بود.

یادم میاید او برادرم منوچهر را که از من کوچکتر بود زیاد دوست میداشت. همیشه هنگام صرف ناهار یا شام تکه گوشت لبی را که در آشپزخانه نگهداشته بود میاورد و میگفت «با اجازه خانم و اقا» و در بشقاب او میگذاشت.

گاهی که مادرم بخاطر کاری نسبت به او عصبانی میشد و از غذائی که پخته بود ایراد میگرفت، هرگز بروی خود نمیاوردو دلگیر نمیشد. همیشه سعی میکرد که بهتر طبخ کند تا مورد ایراد و سرزنش قرار نگیرد. تنها امید و دلخوشیش در زندگی این بود که روزی پسرش بزرگ شودو سرانجامی بهتر و مطمئن‌تر برای خودو مادرش فراهم سازد. از خانه ما ناراضی نبود. من و برادرم را چون فرزند خودشم دوست میداشت. با صمیمیتی عجیب در خانه ما خدمت میکرد.

* **

سالها گذشت. یادم میاید پسرش «غلامحسین» دیگر برای خودش مردی شده بود. با انکه مادرش بسیار کوشید که شبانه درس بخواند و با سواد شود و پدرو مادرم هم به او کمک کردند ـ اما از درس خواندن بیزار بود. فقط تحت تاثیر پدرم به اصطلاح لفظ قلم صحبت میکرد. تا نمیخواست چیز بنویسد کسی متوجه بیسوادیش نمیشد گاهی هم از مغازه‌ای که در آنجا کار میکرد و حالا دیگر فروشنده کارامدی شده بود و سری تو سرها دراورده بود، نمونه پارچه های خوب را میاورد و نشان مادرم میداد که هرکدام را دوست دارد برای خودش و ما خریداری کند. یادم نمیرود همیشه تکه غلامحسین وقتی به پسرش نگاه میکرد از شدت شادی اشک در چشمانش حلقه میزد و زیرلب میگفت: «من بسرم را بخون جگر بزرگ کرده‌ام». گاهی با تاثر و تاسف برای مادرم تعریف میکرد: «خانم من فقط چهار سال شوهرداری کرده‌ام. وقتی بچه‌ام دو ساله بود شوهر بی انصاف و بیشرمم مرا برای همیشه ترک کرد. در عرض این چهار سالی هم که در خانه‌اش بودم مدام مرا کتک زد و گرسنگی داد. اخر هم به جرم اینکه تو زشت و لاغری مرا بی انکه طلاق دهد زنده بیوه گذاشت و رفت. حالا سالهاست که من از او بیخبرم نمیدانم مرده است یا زنده.» اشکی در چشمانش می غلطید ، ادامه میداد:

ـ «خدا سایه سرکار و آقا را از سر من و پسرم کم نکند. شماها همه چیزم هستید. انشاءالله در زیر سایه خدا و امام زمان روزی منهم به آرزویم برسم یعنی بتوانم برای غلامحسین همسر خوبی بگیرم. چون دیگر پیر شده‌ام. میترسم بمیرم و آرزوی عروسی پسرم را بگور ببرم»

همیشه حقوق و انعامهائی که در مدت سال میگرفت به پسرش میداد و هرگز یکشاهی از آنرا خرج خودش نمیکرد. پسرش هم بطوریکه مادرش همیشه تعریف و مباهات میکرد ـ جوان ولخرجی نبود. کم‌کم برای خودش سرمایه‌ای دست وپا کرده خیال داشت مغازه پارچه فروشی کوچکی براه بیاندازد و مستقلا کار کند.

* **

من هنوز ازدواج نکرده بودم که پدرم پس از یک بیماری سخت دارفانی را وداع گفت. یادم نمیرود که ننه غلامحسین چگونه در مرگ پدرم زاری میکرد و با تمام وجودش غمگین بود. با انکه پس از فوت پدرم. مادرم زندگیمانرا از نظر اقتصادی جمع و جور کرد، ولی ننه غلامحسین و نوکر پیرمان (بابا حبیب) را که از قدیم در خانه‌مان خدمت بودند، جواب نکرد. چون انچنان در عرض سالیان سال با خانه و خانواده ما پیوستگی داشتند که جدائی از آنها برایمان مقدور نبود.

* **

دوسال پس از مرگ پدرم من عروسی کردم و بتهران رفتم و برادرم (منوچهر) برای ادامه تحصیل به خارج رفت. من همیشه وقتی بمادرم نامه مینوشتم احوال گرمی از ننه غلامحسین میپرسیدم. تا انکه روزی مادرم نوشت: «الحمدالله غلامحسین توانسته برای خودش مغازه کوچکی اجاره کند و حالا مستقلا کار میکند او حالا کاسب واقعی و خوبی شده. ما هم هروقت پارچه‌ای لازم داریم از مغازه او خریداری میکنیم و برایش هم به هرچه اشنا داریم توصیه و تبلیغ کرده‌ایم».

مدتها گذشت باز مادرم نوشت: «مطمئن هستم دلت میخواهد از حال و احوال ننه غلامحسین باخبر باشی متاسفانه امروز نزدیک یکماه است که او از خانه ما رفته است حتما فکر میکنی شاید من به او بدخلقی یا ایرادگیری کرده‌ام که او هم دیگر طاقت نیاورده و رفته است. ولی نه، نه عزیزم ابدا چنین نبوده است. یکشب پسرش غلامحسین که پتازگی وضعش بهتر شده و دو اطاق ابرومند هم اجاره کرده است نزد من آمدو با کمال ادب و فروتنی و شرمندگی از من خواهش کرد که چون مادرش پیرو فرسوده شده و او هم دیگر شکر خدا دستش به اصطلاح به دهانش میرسدو میتواند لقمه‌ای نان و پنیر فراهم کند که با هم بخورند. اجازه بدهم که از هفته اینده مادرش را بخانه خودش ببرد که سرپرستی او را درانجا بعهده بگیرد و ضمنا از گزند حرفهای همکاران درامان بماند. که اینهمه گوشه و طعنه بارش نکنند. که مادرش کلفت است». البته من ابتدا کمی ناراحت شدم و گفتم: اولا مردم غلط میکنند که بتو گوشه و طعنه میزنند. اینجا خانه شماهاست تو مثل فرزند ما هستی و مادرت هم جزء این خانه است. ثانیا اول و اخر تو باید زن بگیری و خانه و خانواده تشکیل بدهی. حالا چه بهتر که از حالا دست بکار شوی.

«غلامحسین» سرش را پائین انداخت. ولی من از چشمان مادرش که در این مدت ساکت در گوشه‌ای نشسته و به گفتگوی ما با دقت گوش میداد، خواندم. که دلش میخواهد برود تا درخانه پسرش کدبانویی کند. از اینرو ساکت شدم و قبول کردم»

من از خواندن نامه و سرگذشت (ننه) یکدنیا شادمان گشتم و پیش خود گفتم ـ خدا را شکر که عاقبت بخیر شد. بیاد روزهایی افتادم که با نگرانی و اندوه میگفت: «خدایا ممکن است روزی پسرم دستش به دهانش برسد تا من نخواهم کلفتی کنم» وقتی من دلداریش میدادم و میگفتم: «اخه ننه جون ما که تو را دوست میداریم چرا همیشه نگرانی. خوب کلفتی که ننگ و عار نیست. بقول معروف دو کار زشت است دزدی و هیزی. بعلاوه خانه ما خانه خودت است چرا اینطور فکر میکنی؟ البته همیشه از شنیدن حرفها و دلسوزیهای من خوشحال میشد و میگفت: «الهی قربونتون بروم خیال نکنید که من خدای نکرده از اینجا ناراضییم من از چشمم بدی دیده‌ام ولی از اینجا، نه. ولی خوب ارزو دارم ارزو»

دو سه سالی از ازدواجم گذشته بود، که به دعوت مادرم به اتفاق همسرم برای گردش به شیراز رفتیم. تا بخانه پدری رسیدم. اول سراغ (ننه غلامحسین) را گرفتم و گفتم حال ننه غلامحسین چطور است؟

چون جایش در خانه واقعا خالی بود. کلفت تازه‌ای را که آورده بودند با انکه خوش خدمتی میکرد بهیچوجه جای او را نمیگرفت. مادرم جواب داد: «حال ننه شکر خدا بسیار خوبست هفته‌ای یکروز روزهای دوشنبه میاید اینجا و بیکار هم نمی نشیند فورا یک کاری برای خودش جور میکند و انجام میدهد جدا حیفش بود که رفت. پسرازخود راضیش او را برد. تورا بخدا به بین تا وضعش خوب شد دیگر نگذاشت مادرش اینجا بماند با هزارو یک بهانه او را برد. اصلا میدانی مادر این طبقه اصلا صفا و وفائی ندارند»

جواب دادم «مادر! خیلی ناراحت نشوید میدانم شما خیلی به او عادت کرده بودید و برایتان رفتنش مشکل است. اما او هم یک انسان است با تمام خوبیها و بدیها نباید زیاد متوقع بود فکر میکنید اگر ما جای او بودیم چه میکردیم. بالاخره کلفتی و نوکری حالت اسارت را دارد. هر انسانی دوست دارد و آرزو میکند روزی از قید بندگی آزاد شود و تا فرصتی بدست اورد خود را بسوی ازادی میکشاند. حتی اگر در اسارت زندگی بهتر و راحتتری دارا باشد این یک غریزه بشری است. نباید بر او خشمگین باشید»!

مادرم که از این منطق من خوشش نیامده بود جواب داد:

ـ «عزیزم هنوز به سر خودت چنین نیاورده‌اند که این حرفها را میزنی. ادم، یک عمر به اینها کمک میکند محبت میکند آنوقت هنگامیکه به آنها محتاج است، او را تنها بگذارند و بر ند؟ فقط دلش به این خوش باشد که خوب، شکرخدا دیگر انها به ما احتیاجی ندارند. هزار بارشکر که دیگر میتوانند گلیم خود را از اب بکشند! و ما نیاسیتی ناراضی باشیم؟

من برای دلداری مادرم ، همچنین عقیده شخصی خودم گفتم:

ـ مادرجان تو را بخدا رنجیده خاطر نشو اولا انسان جایزالخطاست ثانیا بنظر من (ننه) به نسبت خیلی از مردم روزگار زن با وفا و خوبی است. چرا در باره‌اش چنین تصور و توهمی دارید؟ خواهش میکنم بی انکه یکطرفه قضاوت کنید. انصافا، اگر این (ننه) مثلا بجای اینکه مانند حالا که روزگار بهتری پیدا کرده است، خدای نکرده وضعش بد شده بود، یعنی گرفتار بیماری مسری و علاج ناپذیری میشد که نمیتوانست کارهای خانه را انجام دهد و نیاز به پرستاری داشت، ایا شما حاضر بودید او را در خانه نگهداری کنید و به پرستاریش بپردازید؟ ایا پس از مدتی کوتاه نمی گفتید «عجب پسر بی فکر و خودخواهی دارد. نمیاید مادرش را ببرد و از او توجه کند؟

اینهم شد پسر، پس اولاد به چه درد میخورد»!؟

البته مادرم بخاطر من ساکت شد و دیگر حرفی نزد.

* **

فردای آنروز چون دوشنبه بود «ننه غلامحسین»، با چهره‌ای گشاده، شادان و خندان بدیدن من آمد. لباس تمیز و ابرومندانه‌ای بوشیده بود. موهای قرمز و حنابسته‌اش مثل همیشه از زیر جارقد سفید و برف مانندش خودنمائی میکرد. چهره‌اش در چشم من همان حالت شرین و دوست داشتنی گذشته را داشت به اضافه نور امیدواری، حالتی دلچسب‌تر به او داده بود. از دیدنش بی اندازه خوشحال شدم. فورا سوغاتیهائی را که برایش اورده بودم جلویش گذاشتم. چندین بار دست و صورتم را بوسید. از حال وضعش پرسیدم؟ گفت: «ننه شکرخدا، الحمدالله، وضع بسرم از صدقه سر امام زمون، روزبروز داره بهتر میشه، الهی از گور پدرتون نور بباره که دست بسرمو گرفت و به یه کاری بند کرد. وگرنه معلوم نبود که لات و دزد و بی بند و بار از آب درنیاد. ننه جون ما نمک کور نیستیم که یادمون بره که اگه محبتهای مرحوم آقا و سرکار خانم نبود ما حالا چه روز و روزگاری داشتیم. حالام این نونی که میخوریم از تصدق سرشماهاس، که الهی خداوند روز بروز عزت و دولتتان زیاد کنه» گفتم: ننه جون متشکرم. حالا برایم تعریف کن به‌بینم، خانه‌ات چطور است؟

کی خیال زن دادن غلامحسین را داری؟

دستی بسرش کشید و لحن صدایش را اندکی ارامتر کرد و گفت:

ـ «قربونت برم حالو برات از اول تا آخر تعریف میکنم که بدونی ننه‌ات چکار کرده و میکنه.

بسرم دو اطاق تو یک خونه قدیمی در محل امامزاده ابراهیم پیدا کرد و امد خدمت خانم و اجازه گرفت و منو با خودش برد. البته من هرگز دلوم نمیخاس از خونه امیدم میرفتم ولی خب دیگه چکار کنم بیش از این تقدیر نبود» من برای اینکه بیشتر از این در شرم و ناراحتی نیفتد حرفش را بریدم و پرسیدم، «خوب ننه جون بگو به‌بینم، این خانه چند اطا و دارد، چند نفر درانجا زندگی میکنند»؟ جواب داد:

ـ «نه شش اطاق بزرگ و جادار و آفتاب‌رو داره. که دوتاش بما اجاره دادند. و سه تای آن در دست صاحبخونه‌س. که خودش بازنش و جاربچه قد ونیمقدشی دران زندگی میکنند. اسم صاحبخونه هم (اکبراقاس) که در نزدیک خونه یک دکان سبزی فروشی معتبر هم داره. کاروبارش بدک نیست. یعنی شکر خدا دستش به دهنش میرسه. زنش (طوبی خانم) هم زن ملایم و پاک و پاکیزه‌ایست. با انکه چهار بچه ماشاالله قد و نمقد داره ولی به انها خیلی میرسه که کثیف نباشند ولی امان، امان از دیت شیطونی و سروصدای اونها که گوش ادم راکر میکنند، ولی شکر خدا کاری به خیروشر کسی ندارند. یک اطاق دیگر هم به اجاره یک زن و شوهر دادند، که یکدختر چهارده پانزده ساله هم دارند، اما از این دختره برایتان تعریف کنم: طفلک چهار سال پیش مادرش مرده و بدرش هم این زن روگرفته که مثلا از اون و دخترش مواظبت کنم. ولی خدا اینطور زندگی ها را نصیب گرگ بیابون هم نکنه این زن بیرحم جنان به گوشت پوست ایندختر بدبخت افتاده که بیا و ببین، بمیرم دختره اسم قشنگی هم داره. اهان یادم رفت که اسمش جی‌چیه، ننه جون پیر شدم و خرف.» گفتم:

ـ چه حرفها میزنی ادم گاهی اسمها را فراموش میکنه دیگه!

خندید و گفت: (یادم اومد اسمش (مرمر)ه آره میگفتم که چه عذابی از دست این زن بدر میکشه خدا میدونه. اغلب این دختر بدبخت روبیاد فحش و ناسزا میگیره و با بدگوئی و پشت هم اندازی پدره رووادار به کتک زدن او میکنه اخ ننه جون نمیدانی چه دختر خوبی. در یکه چشم برهم زدن تمام کارهای خونه رومیکنه اخر سرهم جارو را بدشت میگیره وتمام حیاط خانه را می روبد. طفلک بیچاره یکروز صبح زن باباش حسابی باهاش دعوا کرد و از خانه بیرون رفت، من از صدای گریه‌ش دلم براش اتش گرفت رفتم سراغش مدتی دلداریش دادم که بغضش ترکید و برایم تعریف کرد: «چهار سال بیش مادرم مرد و من برادرم (محسن) را که دوسال از من کوچکتر بود تو این دنیا تنها گذاشت. هنوز دوماه از مرگ مادرم نگذشته بود که برادرم بیمار شد نزدیک یکماه گرفتار تب و سینه درد بود. همه می گفتند «باید او را به بیمارستان ببرید وگرنه این بچه از دستتون میره» بمیرم دیگر شده بود پوست و استخوان. همینکه او را به بیمارستان بردیم، گفتند «خیلی دیر شده». درست هم گفتند. چون چهار روز بعدش تو بیمارستان مرد. بعدهم پدرم (کبری خانم) را گرفت که مثلا از من و خودش پرستاری و نگهداری کنه که می بینید چه میکنه. شده دشمن چون من بدبخت، هر روز منو یک جور ازار میده باور کنید دلم میخواد بمیرم تا از شر این زن راحت بشم دیگر دارم دق میکنم» با گفتن داستان (مرمر) خیلی دلم برایش سوخت از (ننه) پرسیدم: «خوب بگو به بینم شکل دختره خطوره؟ چشمانش از شادی برقی زد و گفت: «وای ننه جون قربونت برم نمیدونی چه دختر ظریف مریفیه گیسهای بلند و بورش تو افتاب مثل طلا برق میزنه. صورتش بقدری ماشاالله سفیده مث اینکه یک قوطی سفیداب بصورتش مالیدن. وقتی ادم با او حرف میزنه، از شرم و حیا پلش مثل گل محمدی قرمز میشه. بقول معروف مرواری کته بیچیده است. باور بفرمائید اگر یک کمی دست توی سروصورتش بیره درست مثل عروسک فرنگی میشه. نگفتم چشماش هم زاغ زاغه!»

گفتم: «خوب، با این اوصافی که تو از او میکنی، چرا دست پیش نمیکنی و دختر به این خوبی و قشنگی را برای (غلامحسین) نمیگیری که هم صواب کرده باشی و هم سروسامانی به وضع بسرت بدی مگه تو یک عمر آرزو نداشتی که برای بسرت زن بگیری؟! حالا که تکه خوبی گیرت امده باز دست روی دست گذاشته‌ای که از دستت دربره؟

بهتره هرچه زودتر بساط عقد و عروسی را راه بیندازی و (مرمر) را برای بسرت بگیری. راستشی بگو به‌بینم (غلامحسین) چی میگه. (مرمر) را می پسنده یا نه»؟ جواب داد: «راستش را بخواهید خودم خیلی به این کار راغبم و دختره‌رو خیلی دوست دارم. گمان میکنم بسرم اونو پسندیده باشه. جون هروقت من گم‌گمی در باره (مرمر) میگنم. میگه مادرجون بذار اول من الونکی سرپا کنم که از این اجاره نشینی خلاص بشیم بعد هرکه را که تو پسندیدی من میگیرم!».

گفتم: خوب پس خودش هم راضی است. انشاءالله که موفق میشوی و به ارزویت میرسی»!

* **

مسافرت کوتاهم در شیراز تمام شد و بتهران بازگشتم. مادرم همیشه در نامه هایش مرا از سلامتی (ننه) با خبر میساخت دو سال گذشت مادرم برای دیدن من بتهران آمد سراغ (ننه) را گرفتم. گفتند: حالش خیلی خوبست و شکر خدا به یکی از ارزوهای قدیمیش رسیده و غلامحسین بسرش خانه کوچکی در پائین شهر خریداری کرده و حالا هم خیال دارد (مرمر) را بگیرد.

از شنیدن این خبر خیلی خوشحال شدم. چون هرگاه بیاد چهره غمزده و اندوهبار او در زمان گذشته میافتادم غمگین میشدم و ارزو میکردم که خدا برایش بخواهد تا از این افسردگی بیرون بیاید.

... و بالاخره چند ماهی از آمدن و بازگشتن مادرم از تهران به شیراز گذشته بود که همراه نامه‌اش نامه‌ای هم از (ننه) رسید. که با خواهش و تمنا از من خواسته بود تا در عروسی بسرش با (مرمر) شرکت کنم. متاسفانه من درانوقت چنان گرفتار خانه و زندگی بودم که نتوانستم درخواستش را بپذیرم. فقط توانستم چشم روشنی عروسی را برایش بفرستم و به او و پسرش تبریک بگویم.

* **

چند سالی از عروسی (غلامحسین) و سروسامان یافتن ننه گذشت تا اینکه یکبار که نامه مادرم رسید. در نامه‌اش اشاره کرده بود متاسفانه (غلامحسین) بواسطه خرید خانه و مخصوصا گسترش دادن بیش از حد مغازه و گرفتن شریک، بدهکار شده و مشغول سفته بازیست. مادرش هم از این بابت سخت نگران است. ضمنا صاحب یک بسر هم شده است. خیلی دلم برایشان سوخت که به این زودی خود را دچار دردسر کرده‌اند. چون هنوز زمانی از این دوران راحتی و خوشبختی نگذشته بود.

باز چند ماهی گذشت. یادم نمیرد اواخر آذرماه بود که هوا بشدت سرد کرد. یکروز صبح هنگامیکه در کنار بخاری نشسته و گرم خواندن مجله بودم، ناگاه زنگ در بشدت بصدا درامد. مستخدم با عجله برای باز کردن در دوید و لحظه‌ای بعد جمدان بدست به اتفاق (ننه) وارد حیاط شدند. بی اختیار به پیشواز رفتم و از آمدن بیموقعش در این فصل سرما با این طرز زنگ زدن، انهم از طرف زنیکه همیشه فهمیده و ملاحظه کار بود بی اندازه متعجب شدم.

که ناگهاه با چهره‌ای آشفته و غمگین با او روبرو شدم. از دیدن قیافه‌اش جنان هراسان شدم که پیش از آنکه او را به نشستن تعارف کنم. گفتم: «زودباش بگو چطور شده؟ چه اتفاق افتاده؟ چرا اینطور ناراحت و اشفته‌ای»؟! در یک آن هزاران اندیشه های گوناگون و هراس انگیز بمغزم نشست. ایا خدای نکرده برادرم مرده؟ ایا مادرم را از دست داده‌ام؟ خدایا چه شده؟ نکند بیچاره (غلامحسین) مرده که (ننه) چنین مصیبت زده و اندوهناک است؟ بی اختیار داد زدم: «چرا ساکتی؟ تو را بخدا زودتر بگو چه شده دارم از وحشت هلاک میشوم». که سیلاب وار اشک از چشمانش سرازیر شد و با صدای لرزان و ملتهبی گفت: «قربونت برم پسرم، پسر بدبختم غلامحسین» با عجله پرسیدم: اول بگو ببینم سلامت است یا نه؟ گفت:

«سلامت؟ چه سلامتی، چه سلامتی عزیزم. خونه‌اش رفت، مغازه‌اش رفت، بدهکار شد، بدبخت شد، حالا هم دو روز دیگر اونو می برنش زندان... الهی بحق پنج تن که شریکش، شریک متقلبش جزجیگر بزنه. الهی بحق حسین مظلوم خدا اونو از دو چشم ناامید کنه، که بچه بدبخت و ساده منو به این روز سیاه انداخت، این شریک بدجنس کلاه سر بسرم گذاشت که یک عمر نخورد و یک شاهی یک شاهی سرمایه‌ای گرد اورد. هی اونو تشویق به سفته بازی و گشاد بازی کرد. بعدهم مالشو از چنگش دراورد و به این روز سیاه نشوندش. حالا هم میخواد انو بندازه زندون. پسربدبختم الان یکهفته است که شب و روز توی اطاق نشسته و در را بروی خود بسته و پشت هم سیگار میکشه و فکر میکنه. نه غذائی، نه جیزی. لب بهیچ چیز نمیزنه فقط سیگار سیگار. میترسم خودشو بکشه یا دیونه بشه. ای خدا چکنم، یا حضرت رضا بدادم برس!»

من از اینکه فهمیدم شکرخدا مرگ و میری در کار نبوده کمی راحت شدم و گفتم: «اینقدر ناراحت نباش انشاءالله درست میشود. عزت و ذلت دست خداست. اینهمه بی تابی نکن تو که همیشه بخدا توکل داشتی» سپس او را بوسیدم و گفتم: «حالا بگو من چکاری میتوانم برایت بکنم.؟ گفت «قربونت برم. فقط خرج راهم را بده میخواهم همین الان بروم مشهد قفل ضریح حضرت رضا را بگیرم یا مرادم بدهد و بسرم را از این فلاکت نجات بده یا منو از این خجالت دربیاره چون دیگه طاقت جنین بار گرانی را ندارم»: از بس بی تابی کرد و عجله داشت دران هوای سرد و بارانی فورا او را همراه خود به ایستگاه راه‌اهن بردم و یکه بلیت دوسره برایش گرفتم و مقداری هم پول به او دادم. آدرس خانه را هم برایشر نوشتم که اگر خدای نکرده برایشر گرفتاری پیش آمد برایم تلگراف بزند. تا هنگام حرکت ترن که تصادفا مدتی تاخیر داشت در کنارش نشستم و او را تسلی دادم تا اندکی ارام‌تر شد. همینکه لحظه حرکت ترن فرا رسید. او در حالیکه با چشمان گود نشسته، غمگین و نگران، مرا می بوسید سوار شد و بسوی مشهد رفت.

هنوز بیش از یکهفته از رفتنش نگذشته بود که یک روز تنگ غروب تلگرافی از طرف شهرداری مشهد بعنوان همسرم دریافت کردیم.

«بیرزن زواری به نام «بسری جان رنجبر» در روز فلان در صحن حضرت رضا سکته کرده و مرده است. همراه او مقداری پول و این آدرس وجود داشت. از اینرو شهرداری پس از معاینه قانونی او را در قبرستان عمومی مدفون ساخت» از خواندن تلگراف دلم آتش گرفت، مدتی گریه کردم و با خود فکر کردم چرا سرنوشت بعضی از انسانها این چنین تاریک و اندوهبار است؟ چرا زندگی بدترین و زشترین چهره‌اش را به انها نشان میدهد؟

بیاد این شعر باباطاهر افتادم:

اگر دستم رسد بر چرخ گردون
از او پرسم که این چین کرد آن چون
یکی را داده‌ای صد ناز و نعمت
یکی را قرص جوی آلوده از خون

آخر چه میشد اگر این زن بیچاره، این مادر فداکار در این دم واپسین شاد و امیدوار در خانه خودش میمرد. من نمیگویم زندگی میکرد.

هنوز هم پس از سالها هروقت او را بخواب می بینم ساکت و آرام بمن نگاه میکند و بی انکه حرفی بزند مانند آخرین باری که او را تا ایستگاه بردم که نگران و غمزده با من خداحافظی کرد و رفت، همانگونه خاموش و غمناک از نظرم محو میشود.

وقتی هیولاها میمیرند!

ترساندن نسل امروز آنهم بکمک تصور وحشت انگیز سینمائی، کار آسانی نیست

سیروس قهرمانی

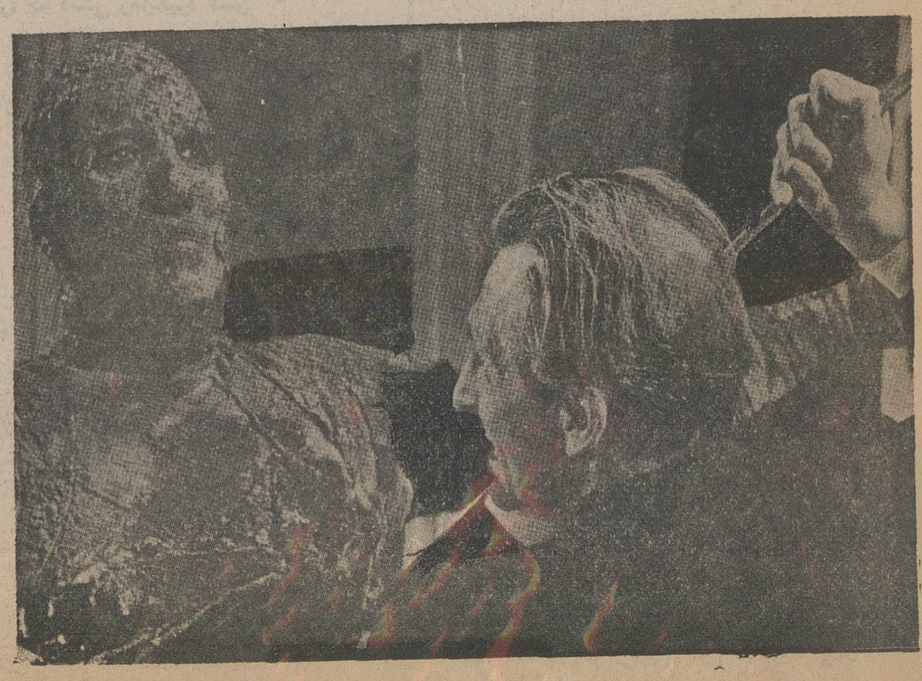

پیش از این، که وسایل ارتباط جمعی، اینچنین گسترده و متنوع نبود، ذهن خیالپرداز کودکان بسا افسانه ها که می افرید و بسا شیاطین کینه توز که خوابهای کودکانه‌شان را آشفته میکرد.

نسل گذشته که در این دوره بازسین سالهای زندگی را در می نوردد، بیاد می آورد که هیولا های نیمه‌ی اول قرن، تماشاگران را جادو میکردند و با نظاره بر صحنه های خوفناک، نفس در سینه و خون در رگ، از حرکت باز می ایستاد.

«فرانکنشتین، دراکولا، دکتر کالیگاری، سیکلوپ ها (غولهای یک «چشم»، دکتر جکیل ها و مستر هاید ها، مومیایی ها، مهاجمان کرات دیگر، هیولای مرداب، مرد نامرئی» و ده ها مخلوق دیگر که از قلم داستانسرایان تراویدند و بر نوار فیلمها انعکاس یافتند، هر یک تا دیر زمانی جاذبه و تاثیر خود را حفظ کردند و از این رهگذر بدعتی در سینما بیادگار گذاشتند که نیازمند تحلیلی همه جانبه است.

پندارهای ترس‌آفرین

* در نگرش باین مساله که چرا و چگونه انسان به رویداد های بیرون از عالم واقع گرایش می یابد و با شوقی بیمار گونه به تماشای چهره ها و اندامهای غیر طبیعی و هراس انگیز، می نشیند، باید جهات روانی موضوع را در نظر گرفت.

گذشته‌ی انسان، مشحون از استعاره بوده است، توفان، رعد، برق، زلزله، آتش فشان، سیل، دیگر گونیهای جوی و ارضی، ظلمت قیر گون شبهای طولانی، قواعد پیچیده و ناشناخته‌ی طبیعت و مرگ، که فرجام هر تلاشی است، انسان غار نشین را به تخیل وا میداشت.

انسان غار نشین پیوسته در گیر ترسها، تزلزل ها، نابسامانیها و معما های لاینحل بود و ناگزیر، مغز تازه قوام گرفته‌اش، تعبیر های گونه گون میساخت و بندار های ترس آفرین می آفرید. با گذشت صد ها هزار سال و با گرایش انسان بسوی شهر نشینی و شناخت قرار داد های جامعه‌یی بندار های ابتدایی به آنسوی ضمیر آگاه پناه بردند و جزیی ازضمیر نا خود آگاه شدند. این غولهای نهفته در نیمکره خاکستری مغز، گر چه بندرت جلوه گر میشوند ولی باز تاب موجودیتشان بصورت امیال نا متعارف در عکس العمل های عینی بچشم میخورد. ما، ازهر چیز هراس انگیز و نفرت بار می گریزیم ولی در عین حال، در زیر سلطه‌ی نیرویی ناشناخته بسوی آن باز می گردیم و از مشاهده های مخلوقات وحشت انگیز لذتی شیطانی می بریم.

خواب وهیولاها

* یک عبارت مصطلح اینطور عنوان میکند که «خواب، برادر مرگ است» و این، واقعیتی را در خود نهفته دارد. در خواب، همه‌ی تظاهرات مرگ بروز مینماید بی آنکه جسم انسان در آستانه‌ی تجزیه و فساد قرار گیرد. خواب را میتوان مرگ کوتاه دانست و انسان این پایان محترم را در طول عمر بدفعات تجربه میکند.

واکنشهای ناشی از اعمال بشر در بیداری باضافه‌ی اندیشه ها، آرزو ها آرمانها عواطف و غرایز منکوب شده، بهنگام خواب فرصت تجلی می یابند و از اینروست که جولانگاه خواب بسی فراخ و غیر قابل تخمین است.

هیولا ها از خوابها سر چشمه می گیرند و در بیداری، به های مجسم و قابل رؤیت، از سوی داستانسرایان سینما، نقاشان، پیکر تراشان و فیلمسازان عرضه میشوند.

امکانات سینما، این فرصت را به سازندگان وحشت داد که تصورات و تخیلات خود را بر نوار فیلم منعکس سازند و خلقی را به وحشت در اندازند:

زنی که در آغوش انسان تبدیل به عجوزه‌یی شود، مردی که در ازمایشگاه خود انسانی دیگر گونه بسازد، هیولایی که پس از هزاران سال از دل اقیانوس سر بر آورد، خون آشامی که در پرتو روز تبدیل به خاکستر می شود، مومیایی که از خواب هفت هزار ساله خود بر خیزد واز کسانیکه آرامش دیرین او را بر هم زده‌اند انتقام بگیرد، مریخی هایی که چون هشت پا بر کره‌ی زمین فرود آیند و انسان متمدن را به اسارت بگیرند، اینست گوشه‌یی از آنچه که در طول چهل سال بصورت هزاران فیلم پرده‌ی سینما ها را در اختیار گرفت و نسلی را بخود مشغول داشت.

وحشت واقعی

* اما، زمانه انچنان نیست که دیروز بود. در عصر ما، «هیولا بازی» نوعی از تفریح کودکان شده است کودکان ماسک های وحشت انگیز به چهره میزنند، تفنگ های مسلح به اشعه‌ی لیزر دروغین بدست می گیرند، گردن بندی از دندان دراکولا به گردن می آویزند و در لیوانهایی که بصورت جمجمه انسان ساخته شده شیر صبحگاهی را می نوشند و آنگاه تا دیر وقت بتماشای مرد شش میلیون دلاری می نشینند. چنین نسلی، مشاهده‌یی فیلمهای وحشت انگیز را باتماشای کارتون در یک ردیف میداند، عصر فضا، کمپیوتر، لیزر، نابالم باو آموخته است که هیولا. انچنان که در فیلمها عرضه میشود ساختگی است. او هیولا های دیگری را از طریق مایکرورویو و بر پرده‌ی تلویزیون دیده است. او دیده است که سربازان پرتقالی با سر های بریده‌ی ساکنان یک قبیله فوتبال بازی کرده‌اند، او دیده است که شکم اسیری را در بنگلادش با سر نیزه ازهم دریده‌اند، او دیده است که پوست صورت مقتولی را برای شناخته نشدن یک پارچه کنده‌اند.

او، بسیار چیز ها دیده است و وحشت، جنایت، خون، مرگ و سلاخی از دیدگاه او ترس انگیز نیست.

بنابر این، نسل فیلمهای هیولایی را میتوان پایان یافته تلقی کرد. شاید، انچنانکه شواهد نشان میدهد، فیلمسازان تجربه گر بتوانند زمینه های تازه‌یی برای وحشت آفرینی بیابند و با توسل به کهکشان، اختراع سلاح های تازه، کشف شیوه های جدید برای کشتار، ساختن تعبیر های تازه برای خونریزی و در یک کلام نفوذ در غرایز مخفی انسان بار دیگر، به گونه‌یی دیگر، تماشاگران را به وحشت افکنند. ولی واقعیت اینست که انسان امروز را، که در احتساب قدرت انفجار بمب «مگاتن» سخن میگوید، بسختی میتوان ترساند.

زیر آسمان کبود

تنظیم :
محمد صالحی آرام

کوچهٔ «یک متری» را فقط طلبکاران دوست دارند

کوچه هفته

راور :
وقتی یک موتورسوار، یا دوچرخه سوار، از کوچه‌های یک متری و یک متر ونیمی راور عبور میکند، بزرگتر ها خودشان رابه‌جلو درخانه‌ها میرسانند، بچه‌ها از ترس فرار میکنند.

این کوچه‌ها که چشم بدور تعدادشان هم خیلی زیاد است، جدا که‌روی هرچه «دالان»است سفید کرده.

فواید کوچه‌ها :
(۱) طلبکاران با کمین‌کردن در یک طرف کوچه، درست و حسابی میتوانند راه بر بدهکار سد کنند و حسابشرا برسند.

(۲) افراد جاق هنگام‌عبور اگر در نقطه تلاقی بیکدیگر تنه بزنند، دعوایشان نمیشود، چون بخوبی‌میدانند، که‌تنه‌زدن عمدی نبوده است.

(۳) از لحاظ اسفالت‌خرج روی دست شهرداری نمیگذارد، چون نه بولدوزر از آن رد میشود، نه گریدر، نه‌غلطک...

اما مضار کوچه‌های‌یکمتری بقدری زیاد است که‌اگربخواهیم همه‌اش را بنویسیم یک متر، جا لازم دارد! باری، اهالی راور بوسیله نمایندگی‌اطلاعات ازشهرداری راور تقاضاکرده‌اند مواظب باشند حالا که نقشه جامع شهر و کروکی آن‌آماده شده، طوری پیاده شودکه این کوچه‌های ریز ونقلی (که‌حتی در نقشه هم ممکن‌است به‌چشم نخورند)، از قلم نیفتند. چون ساکنان محال یاد شده دلخوشی‌شان به پیاده شدن نقشه جامع شهر است وبس.

تنگی این کوچه‌ها، ساکنانش را نیز دلتنگ کرده است. یک برف سنگین برای این کوچه‌هم بمنزله ورود ممنوع است، هم حکم «عبور اکیدا ممنوع» را دارد.

سئوال هفته

«۱۵ روز» کی تمام میشود؟

ایلخچی :
چند تیر سیمانی در معابر ایلخچی نصب شده، و قرار است چند تیر دیگر نیز نصب شود. اهالی از نصب‌نشدن تیرهای موعود، ابداملالی ندارند، چون همان تیرهای قبلی هم که خشک و خالی و بدون لامپ و روشنائی نصب شده‌برای زمین‌زدنشان در تاریکی شب کافیست!تنها مسئله‌یی که کمی برای آنها لاینحل مانده اینست که پس از سه سال مکاتبه سرانجام استانداری، از لحاظ تامین روشنائی ایلخچی دستورات لازم را صادر کرده، لکن مجریان برنامه، مرتب وعده میدهند، پانزده روز دیگر اما این پانزده روز هرگز تمام نمیشود که نمیشود.

با ۴ ریال، عکاس هفته رنگی پوستر نمیگیرند!

رضائیه :
صاحب عکس به عکاس میگوید: «این چه عکسی‌است که انداخته‌یی» ...
عکاس جواب میدهد :
«با چهار ریال عکس بهتراز این نمیشود انداخت».
صمدپور عکاس ۸۲ساله رضائیه‌که ممریست ازطریق عکس فوری وارزان، روزگار میگذراند، اغلب اوقات با مشتریانش بگومگو دارد ...

او برای انداختن یاگرفتن هرقطعه عکس فوری، ۴ریال میگیرد، که‌جدا مفت است، اما گاهی اتفاق میفتدکه گیرنده عکس، هرچه مقایسه میکند می‌بیند که بین عکس وشکل وشمایل خودش، شباهت چندانی وجود ندارد، اینجاست‌که دعوا شروع میشود.

مشتری به عکاس میگوید، این چه عکسی است؟
عکاس می‌گوید :
میخواستی با۴قران پوستر تمام‌رنگی برایت‌بگیرم؟!
بهرحال، مهم‌ترازعکس وعکاسی،پشت‌کار خستگی‌ناپذیر «صمدپور» است‌که هنوز درسن ۸۲ سالگی، کاری را که از ۱۵سالگی شروع کرده ادامه میدهد، و نیاز به احدالناسی ندارد.

نامه‌های غیرتهای هفته

مرغهای امروز، غیرتمند نیستند!

اهواز :
در زمان قدیم، آدم‌های تنبل را که میخواستند، به سر غیرت بیاورند، مرغ را به رخش می‌کشیدند ومیگفتند: «آن مرغ است که غیرت‌دارد و روزی یک تخم میگذارد، نه جنابعالی!»

اما مرغهای ماشینی امروزه اصلاگوششان بدهکارضرب‌المثل و پند واندرز و این حرفها نیست، و علاقه‌یی‌هم به لقب غیرتمندی ندارند، دلشان خواست تخم میکنند، دلشان هم نخواست‌نمیکنند.

اهالی اهواز که تخم مرغ کیلوئی ۹۰ ریال را هم به زحمت بدست‌میاورند، به‌این نتیجه رسیده‌اند که کمبود تخم مرغ رابشرح بالاتوجیه کنند و تقصیر را بگردن مرغها بیندازند، شایددلشان خنک شود، چون مجالتا، از این بابت احدی خودرا مقصر ومسئول نمیداند...

مردم آزار هفته

خوشمزه یی که چند خانواده را عزادار کرد

بیشه‌کلا :
یک آدم خوشمزه (البته بگمان خودش)بایک شوخی چند خانواده را به عزاداری نشاند و ۲ هزار تومان هم به آنان ضرر زد.

چند روز قبل درفریدونکنار شایع شد که شمس‌الله‌راننده کامیون به وضع فجیعی زیر بار کامیون مانده و له شده است.

هرچه این شایعه بیشتر دهان به دهان میگشت، نوع‌مرگ شمس‌الله سخت‌تر ومصیبت‌بارتر تعریف‌وتحریف میشد!

سرانجام کلیه افراد فامیل و بستگان شمس‌الله باکرایه کردن اتومبیلهای دربست با طی قریب به ۳۰۰ کیلومتر راه و پرداخت حدود ۲۰۰۰ تومان کرایه،شیون‌کنان خود را به محل کار شمس‌اله‌درسیاهکل‌رسانیدند.

اماپس ازمقداری پرس‌وجو شمس‌الله را سلامت‌وسرحال مشغول کار دیدند!

خبرنگار اطلاعات دربیشه‌کلا نوشته است :
علاوه برزیان مالی، هنوز که هنوز است آثاراضطراب و ناراحتی های عصبی، بستگان شمس‌الله را رنج میدهد، واین‌شوخی بی جا اغلب اهالی را ناراحت و متاسف کرده است.

زیر آسمان کبود
جدا که‌بخ‌کنی آدم‌خوشمزه!

محصول جدید کارخانجات معظم میتسوبیشی
از کشور پیشرفته ژاپن با همکاری کمپانی کرایسلر امریکا

گالانت

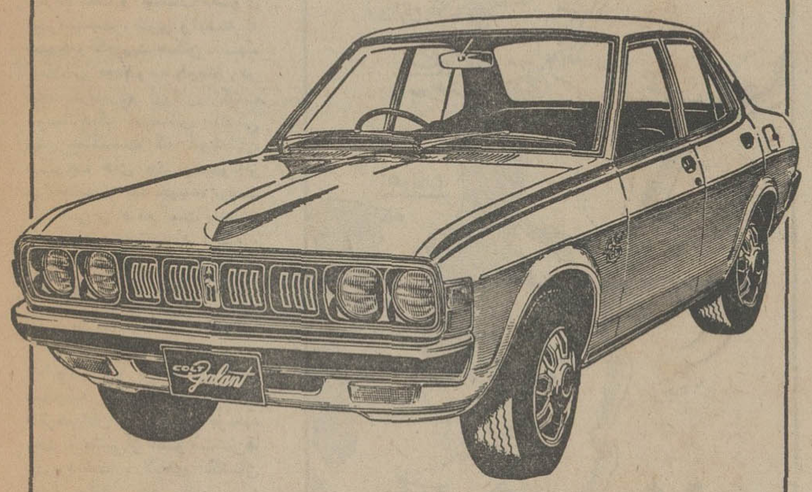

GALANT

اتومبیل جدید با مشخصات منحصر بفرد:
۴ درب ـ ۴ سیلندر ـ با قدرت موتور ۱۰۰ اسب وموتور ۱۶۰۰ سی‌سی، فرمان تلسکوپی، ترمزهای جلو دیسکی وبا سرعت ۱۸۰ کیلومتر درساعت با مصرف کم بنزین با قطعات یدکی فراوان

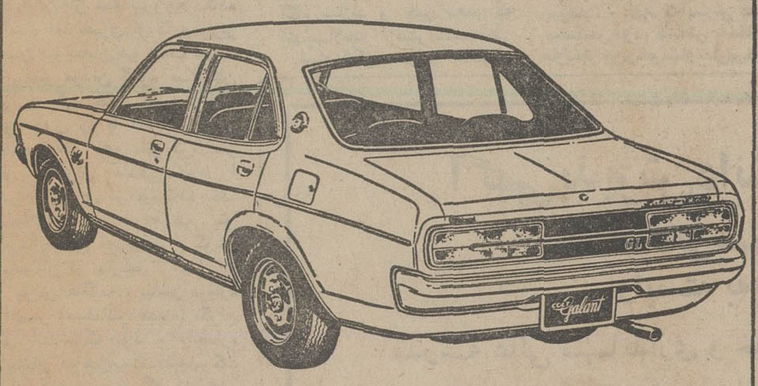

GALANT

شما میتوانید پس ازبازدید گالانت در نمایشگاه شرکت، انومبیل دلخواه خود را انتخاب وازهم اکنون رزرو فرمائید:

نمایندگی انحصاری درایران
شرکت سهامی خاص اتوتهران
خیابان کوروش کبیر (جاده قدیم شمیران)
تلفن : ۷۵۷۳۱۱ - ۲۰

CHRYSLER INTERNATIONAL

شعبه اهواز ـ میدان ششم بهمن ـ شعبه رشت ـ خیابان رضاشاه کبیر

در دوردستها...

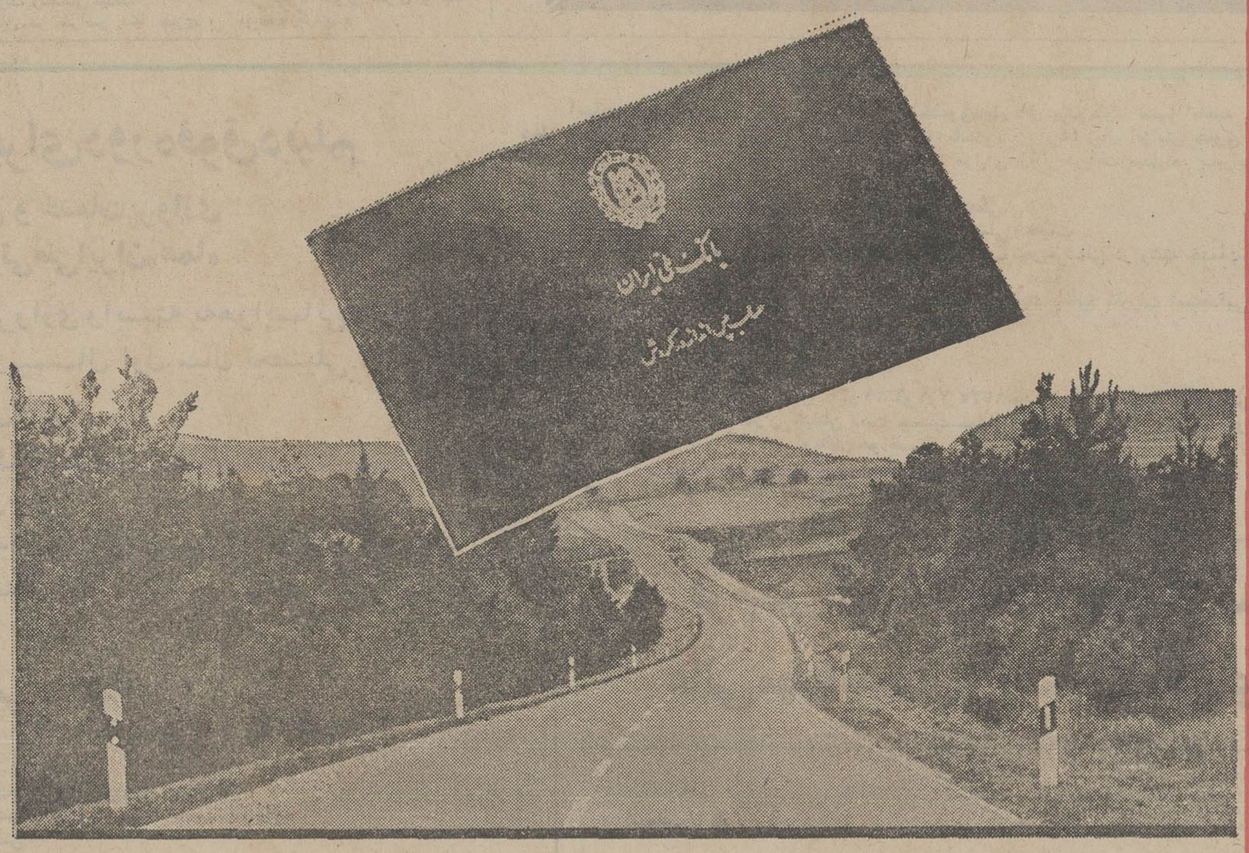

مقصد شما ممکن است دور باشد.
اما در هرکجا، بانک ملی آسایش مالی شما را تأمین میکند.

بانک ملی ایران همیشه همراه با اعتماد مردم به پیش رفته است

صندوق پس انداز بانک ملی ایران

محمد(ص) رسول خدا

سپاه اسلام، چاههای «بدر» را تسخیر کرد

نوشته : گلوب پاشا
ترجمه : علیرضا طاهری

ابوسفیان ، گرفتار اندیشه‌یی پریشان ، برآن شد که برشتاب کاروان بیفزاید تا زودتر از «بدر» بگذرد . هنگامی که او تصمیم خود را گرفت ،کاروان را ترک گفت و باشتاب بسوی «بدر» تاخت ، تازی وابسته به «جهینه» که پیشاهنگان سپاه اسلام را دیده‌بود، همچنان در آنجابسرمیبرد، اززمان‌بازگشت دو پیشاهنگ مسلمانان ،اندکی بیش نمیگذشت که ابوسفیان برسرچاه های «بدر»رسیدو از مرد وابسته به« جهینه» پرسید آیا کسی را دیده است یانه.

« جهینی» پاسخ داد : نه ، کس بخصوصی را ندیده‌ام ، تنها دو مرد ، اندکی پیشتر، اینجا بودند تا مشک هایشان را پرکنند. »

«ابوسفیان» با شنیدن این سخن،به جایی‌که دوپیشاهنگ شترهایشان را نشانده بودند، رفت ، مشتی‌از فضولات‌شترها را برداشت ، لابلای انگشتان خود مالید وآز درون آن چند دانه هسته خرمای هضم نشده یافت: این شیوه‌آزمون غایط شتر تا امروز در میان پیشاهنگان قبایل تازی همچنان مرسوم است ، شتر های قبایل بیابانگردوبدوی باچریدن‌خود را سیر میکنند ، تنها شترهای شهری خرما میخورند.

باری، بیاری همین آزمایش، ابوسفیان بیدرنگ به نتیجه درست‌رسید: آن‌دوشترببیگمان از مدینه آمده ،و آن‌دو تازی نیز بدون تردیدپیشاهنگان‌سپاه اسلام بوده‌اند ، نه کەبدوی رهگذر.

در پی این‌دریافت ، ابوسفیان اندکی هم درنگ نکرد ،برپشت شتر تیزتک خود جست و شتابان پیش تاخت تا با طلایه داران کاروان زیر فرمان‌خود روبرو شد .

از سوی دیگر ، مسلمانان از خاور نزدیک میشدند ، پس از در پی نهادن «صفرا»پیامبر فرمان ایست داد . در همین‌جا گزارش رسید که‌قریش سپاهی را برای همراهی و پاسداری کاروان از مکه بیرون‌فرستاده است اما خبری از کاروان‌زیر فرمان ابوسفیان در دست نبود.

پیامبر مردان گروه مسلمانان را به گرد خود آورد وچند و چون را با آنان در میان نهاد، علی «ع» ،ابوبکر، عمر و مهاجران آمادگی خود را برای پیروی از فرستاده خدا اعلام داشتند : «هرچه تو فرمان دهی ای پیامبر ، گوش به‌فرمان تو داریم».

دراین هنگامه ، پیامبر درباره انصار (مسلمانان مدینه) نگران و اندیشناک بود ، «انصار» بدنبال دومین‌بیعت عقبه‌سوگند یاد کرده بودند که از جان محمد «ص» پاسداری کنند اما روشن نبود که آیا آنان در حمله بدشمنان‌اسلام نیز پیامبر خدا را یاری دهند .

کاروان قریش‌به هشتادمیلی مدینه رسیدبودکه محمد«ص» گروهی از انصاررا فراخواند و به آنان فرمود:

«ای مردان ، هر پیشنهادی دارید با من در میان گذارید».

«سعدبن معاذ» یکی از سران قبیله «اوس» با شور گفت:

«یارسول‌الله ما به تو ایمان داریم ، گواهی میدهیم که تو حقیقت را به ما نمایانده‌ای ، وما با تو بیعت کرده‌ایم کـه فرمانبردارت باشیم ، اگر خود را به دریا افکنی، ما نیز در پی‌تو خود را به‌دریا خواهیم افکند ، ما برای پیکار فردا با دشمنانت آماده‌ایم» .

سخنان وفادارانه «یاران» ـ بدین سان ، پیامبر ازشنیدن مسلمانان مدینه ـ خشنود و آسوده گشت.

«پس بـه پیش ، بـا شیردلی ، زیرا پروردگار وعده یکی ازدو گروه (کاروان قریش یا سپاه فرستاده شده از مکه) را داده است».

بدنبال شش‌یاهفت میل‌پیشروی پیشروی ، گروه مسلمانان به نزدیکی چاه های «بدر» رسید. دو گروه دیگر نیز شتابان رهسپار چاهها بودند ، امـا هیچیک از سه گروه دربـاره موقع و موضع دیگری‌خبری نداشتند.

پس از تاریکی ، یک گروه پیشتاز بفرمان پیامبر خود را به چاههای «بدر» رساند ،مردان این گروه از میان تازیانی که برای برداشتن آب در کنار چاهی اردو زده بودند ، دو تن زندانی گرفتند ، و آنهـا را برای پرس آزمایی نـزد پیامبر بردند ، از نخستین پاسخ هـای آنـان روشن شدکه آنهاازمردان‌و پیشاهنگان سپاه کمکی قریش هستند .نیز جای تردید نماند کەسپاه کمکی قریش به دوسه میلی جنوب «بدر» رسیده است ، پرسش های دیگر نشان داد که سپاه گسیل شده از مکه ، یک‌هزار مرد مسلح همراهدارد وتقریبا همـه سران قـریش‌در شمـار آنانند.

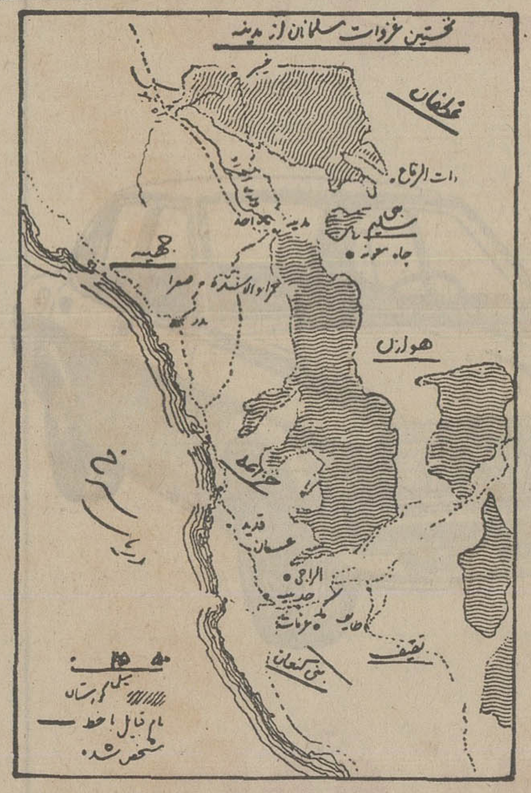

این گزارش مایه نومیدی و ناخوشایندی مومنان شد ، تا اندکی پیشتر ، آنان امیدوار بودند که به یک پیروزی‌آسان دست یابندوکالا های‌گرانبهای کاروان قریش‌رابسادگی تاراج کنند زیرا شمار همراهان و پاسداران آن کاروان از سی، چهل تن بیشتر نبود.

ابوسفیان تا از نزدیکی خطر آگاه شد ، پیشاهنگانی را برای یافتن سپاه کمکی قریش گسیل داشت که سران قریش را از موقع وموضع کاروان آگاه سازند و خبر دهند که آنهابسلامت از«بدر»گذشته‌اند. سپاه کمکی ، در پی آگاهی‌از گزارش ابوسفیان ،گرفتارنظریات گوناگون‌شد. احساسات قبیلـه‌یی حکم میکرد که از پیکار بپرهیزند زیرامهاجران‌و وابسته وحویشاوند دو دمانهای‌گوناگون قریش بودند. بت پرستان مکه کاری نایسندیده تر از ریختن خون خویشاوند نمی شناختند.

دودمان « بنی‌زهره» ـ خاندان مادر پیامبر ـ بیدرنگ راه بازگشت درپیش گرفت وروانه مکه شد. طالب بزرگترین پسر ابوطالب، وعموی‌پیامبرنیز همراه‌باگروهی از بت پرستان«بنی هاشم » چنین کرد. خاندانی دیگر ـ « بنی عدی بن‌کعب» که عمر بن‌الخطاب بدان وابسته بود ـ از سپاه جدا شد وراه بازگشت به مکه را پیش گرفت .

«عتبه» و « شیبه» ـ که درمکه وطایف به آنها برخوردیم ـ دو فرمانده بزرگ قریش بودند .آن ها شهروندانی سر سخت ، قابل اتکاء،میانه‌رو و آبرومند بشمار میرفتند. « عتبه» که پسرش همراه محمد«ص»بود، بسختی به‌مخالفت باریختن‌خون‌خویشاوندان‌برخاست اما باید بیاد آوریم « عبدالله بن حضرمی» ـ که همراه کاروانی‌در «نخله» کشته شد ـ از پناهندگان بدو بود . ازهمین رو، «عمرو» برادر« عبداللهبن حضرمی» وظیفه اورا در باره خونخواهی و گرفتن‌انتقام‌ازکشندگان پناهنده‌اش، گوشزد کرد.

باری «ابوجهل» از بنی‌مخزوم که مردی جوانتر بود و خواندیم که از دشمنان سر سخت پیامبر بشمار میرفت پا فشاری کرد که باید به پیکار با مسلمانان‌برخاست وکار هارا بازور از پیش برد. بدین‌سان، قریشیان دیگر بار بر پشت شترهای خود نشستند و به سوی «بدر» در شمال پیش تاختند.

اگر وابستگی هاو احساسات ژرف خانوادگی سپاه قریش را گرفتار دو دلی‌ساخته بود، در عوض،مسلمانان‌چنین گرفتاریهایی نداشتند. از میان بردن و ابستگی هـای قبیلـه‌یی از درخشانترین کارهایی بود که پیامبر در راه دگرگون ساختن شیوه زندگانی تازیان برداشته بود . بیاری‌همین دگرگونی، برادری دینی جانشین وابستگی های خانوادگی شد. جامعه‌مسلمانان، بخصوص‌بسیاری از جوانان مسلمان ،ازین دگرگونی بـاشوری شگفتی‌انگیز استقبال کردند. بسیاری از آنان به خاطر آن‌کەناگزیر از ترک مکه، دارایی وخانواده خود شده بودند، در آتش خشم می‌سوختند . از میان آنان، بسیاری همـچنان گرفتار بینوایی بودندودوری از همسر و فرزند، رنجشان میداد.

آنان در سراسر دنیا چیزی نداشتند مگر شمشیرهایشان.

همزمان ، مسلمانان پیشتاخته در شمال خاوری جاهها ایستاده بودند. مومنان ـ همچنان کـه گفتیم‌و اززبان‌خود پیامبرخواندیم‌ـ میان آنچه بر پیامبر نازل میشد یاخود آن حضرت می فرمود(و همچون سخن هر انسان دیگری احتمال داشت که نادرست باشد) تفاوت قائل بودند.

درین هنگامه ، «حباب‌بن‌المنذر» نامی نزد پیامبر آمد و عـرضه داشت :

«ای فرستاده خدا،آیااین همان جایی است که پروردگارفرموده است در آنجا باید بایستیم یا خود چنین تصمیمی گرفته‌ای؟»

هنگامی که پاسخ شنید این تصمیم بفرمان پروردگار گرفته نشده، پیشنهاد داد که مسلمانان پیش بروند و زودتر از دشمن، چاههای « بدر» را بگیرند . بدین سان، آب به دشمن نمیرسید ،و از سوی دیگر، مسلمانان هر چه آب‌میخواستند دراختیار داشتند.

پیامبر بیدرنگ این پیشنهاد را پذیرفت ، و فرمود چنان کنند.

در آنجا، مسلمانان سایه بانی از شاخه های نخل برپا داشتند تاآفتاب سوزان پیامبر رانیازارد. شتر پیامبر رادر پشت همین سایه بان بستند . «سعدبن معاذ» به پیامبرعرضه داشت:

«درین جا از گزند دشمن‌دور خواهی بود. چنانچه ما شکست بخوریم، یارسول‌الله میتوانی‌بر شتر خود سوار شوی و بـه مدینه بازگردی.»

سخنی از پیامبر اسلام
درباره علی (ع)

قال رسول‌الله صلی‌الله علیه و آله و سلم: من فارقك یاعلی فقد فارقنی و من فارقنی‌فقد فارق‌الله :

پیامبر گرامی اسلام به حضرت علی‌علیه‌السلام فرمودند : کسی‌از تو جدا شود گوئی اکه از من جدا شده است. و جدائی از من همانند ترك گفتن خداوند متعال است .

سخنرانیهای مذهبی

- در ماه مبارک رمضان سخنرانیهای مذهبی در مساجد حسینیه ها، انجمنها و تکایا باین شرح برگزار میشود.
- در مسجد امام صادق «ع» سید خندان شبها از ۸ تا ۹ آقای دکتر مناقبی سخنرانی میکند.
- در مسجد صاحب‌الزمان جاده تهران‌نو ده متری بانک ششم بهمن» روزها قبل از نماز آقای باقر شاهوردی سخنرانی و بعد از نماز آقای حـاج سید موسی بنی طباء تفسیر قرآن. در همین مسجد شبها از ۸تا۹ آقای حشمت‌الواعظین سخنرانی دارد.
- در مسجد سادات یوسف آباد شبها از ۹ تا ۱۰ آقای‌دکتر مناقبی سخنرانی دارد.
- در مسجد آذربایجانیها در بازار ، روزها از یک تا۲بعد از ظهر آقای دکتر سید عبدالرضا حجازی سخنرانی میکند.
- در حسینیه بنی‌الزهرا شبها بعد از نماز آقایان حاج‌شیخ حسین اشرف کاشانی و از ۱۱ تا ۱۲ شب آقای دکتر مناقبی‌سخنرانی دارند.
- در مسجد شبستریها خیابان امیرکبیر مقابل سراج‌الملک روز هااز یکتا۲بعد از ظهر آقای دکتر مناقبی‌سخنرانی میکنند.
- درمسجد توفیق خیابان صدرالاشراف (ری) روزها آقای سید فخرالدین تولیت کاشانی و شبها آقایان محمدعلی الهی و دکتر سید عبدالرضا حجازی سخنرانی دارند.
- در مسجد علی‌بن‌الحسین در خیابان جیحون شبها از ساعت ۸ر۵ تا۹ر۵ آقای محمدجواد صالحی صمدانی سخنرانی دارد.
- در حسینیه بنی‌فاطمه شبها آقای مکارم شیرازی سخنرانی میکند .
- درمسجد جامع آستانه حضرت عبدالعظیم روزها از ٤تا٥ بعد از ظهر آقای دکتر مناقبی سخنرانی دارد.
- درمسجد جاویدواقع در جاده‌قدیم‌شمیران از ساعت ۹ر۳۰ تا ۱۰ر۳۰آقای‌دکتر سید عبدالرضا حجازی‌صحبت میکند .
- درمسجد باب‌الحوائج واقع‌در بابائیان روزها بعداز نماز آقای جوان مراغه‌ای و شبها بعد از نماز آقای سید موسوی نجفی سخنرانی میکنند.
- در انجمن اخوت شب ها آقای کمالی سبزواری سخنرانی میکند.
- در مسجد حضرت امیر واقع در امیر آباد شمالی شب هاآقای دکترسیدعبدالرضا حجازی‌سخنرانی دارد.
- درمسجد رضویه واقع در خیابان قصرالدشت روز هـا از ساعت یکتا۲ بعداز ظهرآقای مصطفی قنبرپور«واعظ» صحبت میکند .
- در مسجد حضرت ابوالفضل خیابان ری « صفاری» شب ها از ۱۰تا۱۱ آقای دکتر مناقبی سخنرانی میکند.

یك راه بهتر....

برای داشتن یك لیفت تراك ایده‌آل

یك لیفت تراك غیرمعمولی ....درحد کمال، مرغوبیت ودوام...

انواع لیفت تراکهای " دستا " ی ایران اشکودا با دوامی آنچنان که بآسانی قادر به تحمل‌دشوارترین بارگیری ها در بارکردن و تخلیه بار ،روی هم چیدن و بارکشی درسختترین شرایط‌طی سالهای متمادی میباشند.

ساخته و شناخته شده در آخرین حد مرغوبیت برای‌استفاده در کمال‌اطمینان ،انواع مختلف مدلهای لیفت تراک "دستا" بطور حیرت انگیزی قابل استفاده در فضای کوچک بوده و بهمین خاطر ایده آل برای انجام دشوارترین کارها، در انبارها و کارخانه ها میباشند.

راندن آنها کاملا" آسان بوده بدون اینکه باعث هیچگونه تکانهای شدید و واژگون شدن بار باشند.

● مدلهای DVHM مجهز به سیستم انتقال نیرو به چرخها بوسیله ترک کنورتر هیدرولیکی و گیربکس هیدرولیکی میباشندکه باعث تسهیل دراستارت موتورآنها درهرسرعت میباشد.

● قطعات یدکی آنها درسراسر ایران موجود بوده و استفاده از قطعات استاندارد " دستا " بطور قابل ملاحظه ای از افت کار در سرویس و تعمیر میکاهد.

برای اطلاعات بیشتر در مورد انواع مدلهای مختلف و جزئیات فنی با ما تماس بگیرید.

تخصص و تجربه دیرین ما کمک بزرگی در مرحله جوئی هـا برای خرید بهترین و مرغوبترین لیفت تـراک دلخـواه شماست .

ایران واشکودا

با ۴۰ سال سابقه درخشان درخدمت صنایع ایران

آدرس ـ شرکت ایران واشکودا ـ خیابان تخت جمشید چهار راه ویلا شماره ۱۶۲ ـ تلفن ۸۹۵۳۶۰

M-134

آگهی پذیرش دانشجو برای دوره فوق دیپلم

مدرسه عالی مهمانداری و خدمات پروازی وابسته به‌هواپیمائی ملی‌ایران«هما»

مدرسه عالی مهمانداری و خدمات پروازی وابسته به‌هواپیمائی ملی‌ایران «هما» برای دوره فوق‌دیپلم مهمانداری‌در نیمسال اول سال تحصیلی ۲۵۳۶ـ ۲۵۳۵ تعدادی دانشجوی دختر وپسر می‌پذیرد .

داوطلبان واجد شرایط باید تقاضای خودرا همراه مدارك خواسته شده به شرح زیر تا تاریخ ۲۰ر۶ر۲۵۳۵ بوسیله پست سفارشی به آدرس: تهران صندوق پستی ۳۳۵۸ـ ۱۴ مدرسه عالی مهمانداری و خدمات پروازی ارسال دارند . به مدارکی که بعداز این تاریخ به پست تحویل شود ترتیب اثرداده نخواهد شد .

الف ـ داوطلبان باید دارای شرائط زیر باشند :

۱ـ دیپلم کامل متوسطه .
۲ـ حداقل سن ۱۸ سال وحداکثر ۲۸ سال تمام .
۳ـ برگ پایان خدمت یا معافی‌دائم غیرپزشکی (برگ‌آماده‌بخدمت برای دختران دیپلمه ۲۵۳۵) .
٤ـ حداقل قد برای خانمها ۱۶۰ و برای آقایان ۱۶۸ سانتیمتر، وزن نیز باید متناسب باقد باشد .
٥ـ نداشتن تعهد خدمت در وزارتخانه‌ها و موسسات‌دولتی .
٦ـ سپردن تعهد خدمت دو برابر مدت تحصیل (چهارسال) .
۷ـ مجرد بودن برای خانمها درمدت تحصیل .
۸ـ مدرسه از پذیرفتن کسانیکه در دیگر دانشگاه‌هـا و موسسات آموزش عالی قبلا ثبت‌نام کرده‌اند معذور است .

ب : نحوه انتخاب دانشجو :

این مدرسه عالی با درنظر گرفتن شرائط فوق و باتوجه به‌عوامل زیر دانشجویان خودرا انتخاب میکند .
۱ـ پذیرفته شدن در مسابقه ورودی. (۱ـ هوش‌واستعداد تحصیلی ۲ـ زبان فارسی و شناخت ایران و فرهنگ ملی ۳ـ زبان انگلیسی) .
۲ـ پذیرفته شدن در مصاحبه
۳ـ پذیرفته شدن درمعاینات پزشکی طبق استاندارد پزشکی«هما» .

پ: مراحل، مدت‌ومزایای‌دورهٔ تحصیل به شرح جدول زیر است :

مراحل تحصیلی	کمک هزینه تحصیلی ماهانه (ریال)	حق پرواز ماهانه (ریال)	جمع (ریال)	بیمه کامل	صندوق تعاون	لباس خدمت در طی دوره
نظری مقدماتی شش ماه	۱۰ر۰۰۰	ـ	۱۰ر۰۰۰	+	+	ـ
عملی مقدماتی شش ماه	۱۵ر۰۰۰	٤۲۰۰ در صورت انجام ۶۰ ساعت پرواز	۱۹۲۰۰	+	+	+
نظری تکمیلی سه ماه	۱۷ر۵۰۰	ـ	۱۷۵۰۰	+	+	ـ
عملی تکمیلی نه ماه	۱۹ر۲۰۰	٤۲۰۰ درصورت انجام ۶۰ ساعت پرواز	۲۳٤۰۰	+	+	+

۱ـ پذیرفته شدگان‌پس‌از پایان مراحل فوق باخذفوق‌دیپلم نائل میشوندوبا حقوق ماهانه حدود ۲۲ر۰۰۰ ریال وفوق‌العاده شغل ماهانه ۳ر۰۰۰ ریال خدمت را شروع میکنند و تاحدود ٤٤ر۰۰۰ ریال افزایش حقوق خواهند داشت. علاوه‌بر این در برابر هفتاد ساعت پرواز درماه حدود ۵ر۰۰۰ ریال مزایای پرواز دریافت میدارند، بنابراین حقوق ومزایای ماهانه درآغاز خدمت درحدود ۳۰ر۰۰۰ ریال است .
۲ـ تجدیدنظر درپایه حقوقی‌متناسب باافزایش‌هزینه‌زندگی.
۳ـ تامین وسیله‌رفت وآمد در دوره عملی مقدماتی، تکمیلی و خدمت .
٤ـ امکان ادامه تحصیل تااخذ درجه لیسانس پس‌از کسب تجربه شغلی در رشته خدمات پروازی و برخورداری ازحقوق و مزایای بیشتر .

توجه: کلیه پذیرفته شدگان از ابتدا باستخدام «هما» درمی آیند وتابع مقررات استخدامی «هما» هستند .

ت : توزیع کارت :

کارتهای ورودی‌داوطلبان در تاریخ ۳۰و۳۱ر۶و۱ر۷ر۲۵۳۵ بین ساعت۸ صبح تا۲ بعدازظهر درمحل مدرسه عالی مهمانداری وخدمات پروازی واقع در تهران خیابان تخت جمشید،خیابان فرصت شماره ۱۱۲ توزیع خواهد شد. محل وساعت اجـرای امتحان در روز توزیع کارت به‌اطلاع داوطلبان خواهد رسید.

ث : فرم درخواست پذیرش دانشجو و مدارك لازم :

فرم درخواست ثبت نام درمدرسه عالی مهمانداری وخدمات پروازی

اینجانب با نام .... و نام خانوادگی .....
و شغل پدر ..... دارای شناسنامه شماره ....
صادره از ... و مدرك تحصیلی ...
فر رشته ... با معدل .. . با قـد ...
سانتیمتر و وزن... کیلو گرم با ارسال مدارك زیر تقاضای ثبت نام در آن مدرسه عالی را دارم .

۱ـ یک برگ فتوکپی دیپلم .
۲ـ یک برگ فتوکپی کارت پایان خدمت و یامعافیت دائم غیر پزشکی .
۳ـ یک برگ رونوشت یا فتوکپی شناسنامه.
٤ـ ٤قطعه عکس ٤ × ۳

نشانی : شهر ... خیابان
کوچه ... شماره پلاک
تلفن ... تاریخ
آ ـ ۱۸۶۳۰ امضاء

داستان هفته

الرزین، دختری از شهر «آرل»

داستان (آلرزین ، دختری از شهر آرل) یکی از معروف‌ترین داستانهای آلفونس دوده است که با وجود سادگی وکوتاهی شهرت فراوان دارد . بطوریکه «ژرژبیزه» آهنگساز فرانسوی و معاصر «دوده» با ساختن قطعه‌ای بنام«آلرزین» این داستان را جاودانی ساخته است .

از: آلفونس دوده
ترجمه: محمدرضا کمال‌هدایت

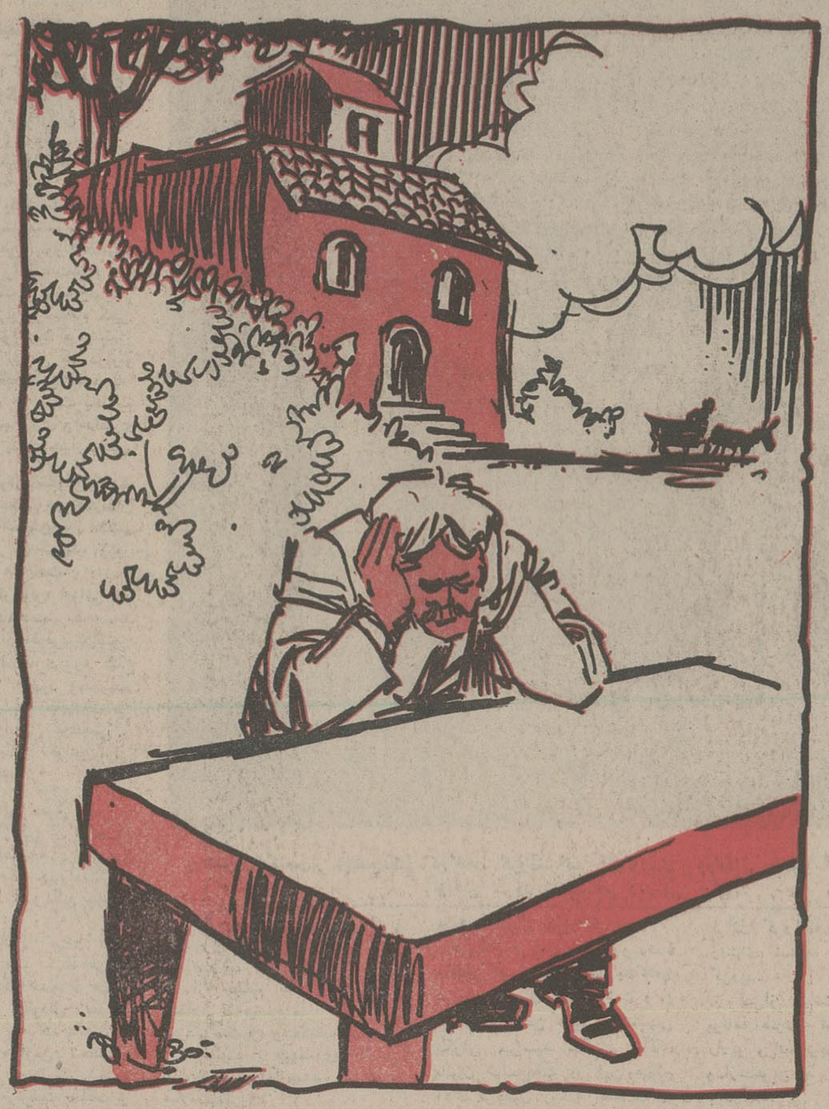

برای رفتن به دهکده باید از مقابل‌خانه‌ای گذشت که کنار جاده ساخته شده و درپشت‌آن باغ بزرگی است که درختان فراوان دارد. این خانه ازنوع خانه‌هائی بود که اختصاص به منطقه‌پروانس، داشت. با سقفی از سفال‌قرمز، شمائی وسیع و قهوه‌ای رنگ باپنجره های نامنظم واطاق زیرشیروانی .ولی چرا این خانه آنقدر روی من‌اثر گذاشته بود؟ چرا دربزرگ وبسته آن تااین اندازه قلبم را می فشرد ؟ خودم هم نمیدانستم ،اطراف آن زیاد ساکت . وقتی از مقابلش میگذشتند سگ هاپارس نمیکردند، مرغ هابدون صدا فرار میکردند و حتی آهنگ ملایم زنگ قاطر ها هم بگوش نمی رسید. در پشت پرده های سفید پنجره ها ودود کم رنگی که ازدود کش‌بیرون می‌آمد، گوئی هیچکس زندگی نمی کرد.

دیروزبهنگام ظهر که از دهکده مراجعت کردم برای فرار از حرارت ونورخورشید، کنار دیوار خانه و در سایه درختان حرکت می کردم. مقابل منزل ،مستخدمین در سکوت کامل مشغول خالی کردن یکگاری یونجه بودند. دربزرگ خانه بازمانده بود وهمانطور که میگذشتم‌نگاهی کردم . درته حیاط پیر مرد سپید موئی رادیدم که پشت میزسنگی نشسته وسرخود را دردست هایش گرفته است . کتی که برایش کوتاه شده است به تن دارد و شلوارش نیز پاره پاره است . از دیدن اوایستادم .گاری چی به‌آرامی گفت:

ـاو ارباب ما است. از وقتی که‌آن بلابسر پسرش آمده بهمین حال است.

درهمین لحظه زن و پسر بچه‌ای که‌لباس سیاه‌تنشان بود از کنار ماگذشتند وداخل خانه شدند گاری‌چی بحرف خود افزود:

ـاین خانم ، صاحب خانه وپسرکوچکش بودند که از کلیسا بر میگردند . از آن وقتی که او خودش راکشت هر روز به‌کلیسا میروند. آه‌آقا نمیدانید چه ماتمی بود.

گاری قصد حرکت داشت ومن که علاقمندبودم اطلاعات بیشتری بدست آورم از گاری چی خواستم مراهم سوار کند و دربالای‌گاری وداخل یونجه هابود که با این داستان غم‌افزا آشناشدم. گاری چی چنین آغاز سخن کرد:

ـاسم او«میان» بود. او کشاورز جوان و زیبائی بود بمانند دختران خجالتی و بمانند مردان قوی وکارآمد .چون زیبائی بیش ازحد داشت خاطر خواه های زیادی داشت ولی او جزبه دختری که یک روزوفقط یکبار در شهر«آرل» دیده بود به کس دیگری دل نبسته بود. «دراین جا، اول به این عشق نظر خوبی نداشتند ، می گفتند دخترک ولنگار است پدر ومادرش هم اهل محل نیستند . ولی «میان» باتمام وجود فقط وفقط ،آرلزین» خودش را میخواست ومیگفت:

ـاگر او رابه من ندهید خواهم مرد.

این بود که موافقت‌کردند وتصمیم گرفتند بعدازبرداشت محصول ،آن دورابهم بدهند.

عصر یک روز یکشنبه ، تمام افرادخانواده درصحن حیاط جمع بودند وداشتند شام می خوردند. این شام یک نوع مهمانی عروسی بود، اگر چه دخترک حضور نداشت ولی مرتبا جام های خودشان رابه سلامتی اوسرمیکشیدند که ناگهان مردی به درخانه آمد وباصدائی لرزان خواست با ارباب صحبت کند. وقتی ارباب رادید گفت :

ـشما فرزند خودتان رابعقد ازدواج‌یکدختر ناپاک در می آورید که مدت دوسال رفیقه من بوده است . این حرفی راکه‌میزنم میتوانم ثابت کنم بفرمائید ،این هم کاغذ های او ، پدر و مادرش از همه‌چیز اطلاع دارند واو را به من قول داده بودند ولی‌از وقتی که پسرشما دنبال او افتاده است دیگر نه خودشونه‌پدر ومادرش هیچکدام مرامی خواهند . فرصورتیکه خیال میکردم او به من تعلق دارد و نمی تواند زن کس دیگری بشود.

ارباب پس از اینکه کاغذ هارا نگاه کرد گفت:

بسیار خوب ، حالابفرمائید تویک گیلاس مشروب بخورید .

مردپاسخ داد:

ـنه خیلی متشکرم ، من تشنه‌ام نیست ،دلم پرازغم است.

وسرش راپائین انداخت ودورشد.

ارباب بخانه برگشت بدون اینکه حرفی‌بزند سرجای‌خودنشست وشام آن شب بخوشی به پایان رسید.

بعداز شام پدر وپسر به مزرعه رفتند.غیبت آن‌ها مدت هاطول کشید ووقتی برگشتند مادر هنوز منتظر آن‌هابود . ارباب گفت :

ـمادر ، اورابیوس ، احتیاج به محبت دارد.....

میان» دیگراز «آرلزین» صحبت نکرد ولی هنوز عاشقش بود وحتی بعداز اینکه فهمیده بود درآغوش دیگری‌بوده‌است‌بیش از همیشه‌دوستش داشت ولی چون خیلی از خود راضی ومغرور بود حرفی نمیزد وهمین بود که آن پسربیچاره راکشت .گاهی بدون‌اینکه‌حرکتی‌کند درگوشه‌ای تنهامی نشست و روز دیگرچنان باحرارت‌مشغول کارمیشد که یک نفری کارده نفر را انجام می داد.

عصر که میشد جاده «آرل» رامیگرفت و آنقدر میرفت تابتواند از دور ،شهر را درغروب خورشید تماشا کند وبعد برمیگشت . بله‌آقا، او هیچوقت دورترنمیرفت . ازاینکه‌او را اینطور تنها وپریشان میدیدند، ساکنین خانه نمیدانستند چه‌بگویند ونگران اتفاق بدی بودند.

یکبار وقت صرف غذا ، مادر که دیدگانش براز اشک بود به اوگفت :

ـمیان ،اگرباوجود همه این هاهنوز اورا میخواهی ماحرفی نداریم ، عروسی کنید.

پدرکه از خجالت قرمز شده بود سرش‌را بزیر انداخت ولی میان» سرخودش رابعلامت‌نفی تکان داد واز اطاق بیرون رفت . ازآن روزبه‌بعد طرززندگی خود راعوض کرد و برای اینکه پدر ومادرش رامطمئن کند تظاهربه‌خوشی می کرد .میان» باپدر کوچکش دریک اطاق می خوابید ومادر بیچاره به‌فکر اینکه ممکن است پسرش احتیاج‌به‌اوداشته باشد ، کنار در اطاق آن ها تخت‌خوابی‌برای خودش فراهم کرد.عید صنت‌آلوآ» فرارسید ،اهالی‌خانه سراپاخوشحالی وشادمانی شدند.

جشن بزرگی برپاگردید. انواع غذاها وشراب هابرای همه بحد وفور بود. فانوس های‌رنگی درختان رازینت میداد وآتش بازی تفریح‌همگان راتکمیل میکرد. «میان خیلی خوشحال بود.

بطوریکه میخواست مادرش رابه رقص وپای‌کوبی وادار نماید وزن بیچاره ازشدت‌خوشحالی اشک میریخت .

پدر میگفت : محالش خوب شده است، ولی مادر درته قلب احساس نگرانی میکرد وبیش‌ازپیش متوجه او بود.

نصف شب که رسید همه برای خوابیدن به اطاق هایشان رفتند. همه‌احتیاج‌به خواب داشتند جزمیان» که تاصبح نخوابید . روزبعد برادرش تعریف کرده بود که او تاصبح گریه کرده‌است. نه‌آقا ، نه او خیلی عاشق شده بود. واقعاعاشق شده بود.

صبح روزبعد نزدیکی‌های سحر مادرصدای پای کسی راشنید که دوان دوان از اطاقش گذشت . یک مرتبه‌ناراحت شد واحساس بدی به اودست داد ،فریاد کشید:

ـمیان ،توئی میان ؟

میان» جواب نداد و بله ها رابطرف‌شیروانی بالا رفت ، مادر به سرعت ازجای خود بلند شد و بازصداکرد:

ـمیان کجا میروی؟

میان بطرف اطاق زیرشیروانی میرفت ومادر نیز بدنبال اوبله ها رابالارفت .

ولی میان» در اطاق‌زیر شیروانی را ازپشت بست وقفل آن راچرخاند.

ـمیان،میان کوچولوی من . جواب‌بده .چه کارمیخواهی بکنی ؟

مادربادست های لاغر وضعیفش سعی می کرد در راباز کند.... که صدای بازشدن‌پنجره‌ای شنیده شد وپس ازلحظه‌ای صدای خشک‌برخورد بدنی بروی سنگ های سخت کف حیاط بگوش رسید...

بله‌آقا ، آن طفلک بیچاره گفته بود: «من اوراخیلی دوست دارم‌وعاقبت خودم را خواهم کشت» راستی چیز عجیبی است . چرا تنفرنمی تواند عشق رابکشد ؟

آن روزصبح مردم دهکده از خودشان‌می پرسیدند :«این کیست که اینطورطرف های خانه ارباب فریاد میکشد ؟

این‌مادر بود که کنار میزسنگی که ازشبنم صبگاهی وخون پوشیده بود بالباس خواب ، پسرمرده خودش رابغل کرده بود وفریاد می کشید.....

لاستیک پاندا:
شاهکار صنایع لاستیک‌سازی کره
برای انواع کامیونهای سنگین وسریع ـ اتوبوس ـ وانت ـ سواری
نماینده انحصاری درایران:
شرکت آرفیکس
(بامسئولیت‌محدود)

خیابان ۸ متری ملت
ساختمان صرافان
تلفن ۳۱۴۲۳۹
۳۱۴۴۷۵

انگلیسی‌را درانگلستان بیاموزید

وباخذ گواهینامه های دانشگاه کمبریج ، پیتمن و انجمن سلطنتی انگلستان نائل شوید .

کلیه هزینه شامل : شهریه‌مدرسه و اقامت در خانواده انگلیسی باغذا، در شهرهای : بکنهام، کلچستر، ایستبورن، اکستر، رامسگیت، لندن، کمبریج، توکی، بورنموس ، بریستول‌وبرایتون‌از ۱۲۰۰ تومان الی ۲۹۰۰ تومان جمعا درماه می‌باشد .

جهت دریافت بروشور اطلاعات و ثبت‌نام به دفتر راهنمائی تحصیلی در انگلستان ،خیابان کوروش کبیر ـ مقابل حسینیه ارشاد ـ پلاک ۱۲۱۰ صبحها ۹ الی ۱۲ و بعداز ظهر ها ۵الی ۸مراجعه فرمائید.

۵شنبه‌ها بعداز ظهر تعطیل است .

آگهی مجمع عمومی عادی شرکت تعاونی فرهنگیان تهران نوبت دوم

نظربه‌این‌که اولین جلسه مجمع عمومی عادی شرکت بعلت عدم حصول اکثریت تشکیل نگردید دومین جلسه‌مجمع عمومی شرکت تعاونی فرهنگیان تهران ساعت ۵ بعد ازظهر روز دوشنبه ۲۹ ـ شهریور ماه ۲۵۳۵ درسالن دبستان‌فردوسی واقع در خیابان تخت‌جمشید تشکیل می‌گردد بدینوسیله از سهامداران محترم دعوت میشود در روز و ساعت مقرر با دردست داشتن دفترچه عضویت عکس‌دار و برگ شناسائی در جلسه حضوربهمرسانند.

دستور جلسه

۱ـ استماع گزارش‌هیات مدیره و بازرسان شرکت .

۲ـ تصویب ترازنامه حساب سود و زیان سال ۲۵۳۴ واخذ تصمیم در مورد مازاد برگشتی و نحوه خرید و فروش .

۳ـ انتخاب دو نفر بازرس شرکت.

هیات مدیره شرکت تعاونی فرهنگیان تهران

صاحبان صنایع وبازرگانان کشور
الاتحاد
تنها مجله عربی زبان ایران
ازگروه نشریات مؤسسه اطلاعات
باداشتن نمایندگی در اکثر عربی
روزهای شنبه منتشر میشود
روزهای شنبه
دنیای ورزش

ویلاهای لیدو رامسر

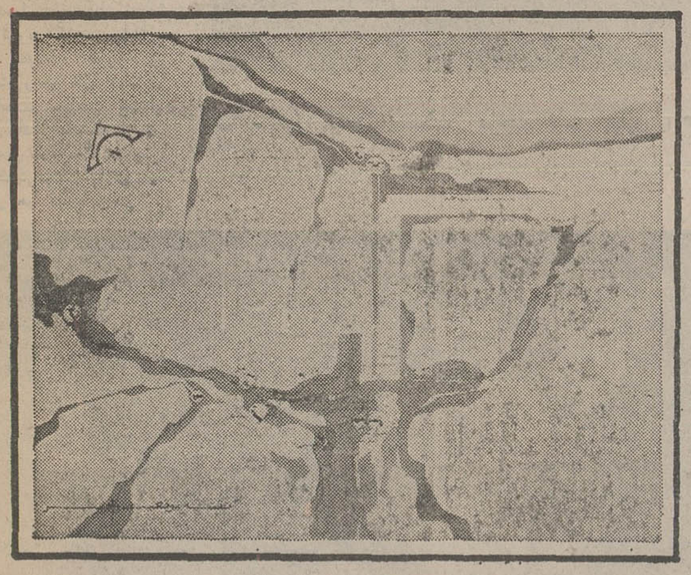

ویلاهای لیدو رامسر باموقعیت استثنائی خود در زیباترین شهر منطقه مازندران در نزدیک‌ترین فاصله‌به‌پلاژرامسر ،هتل رامسر ، کازینوی‌رامسر ،طرح مجموعه مسکونی‌وتفریحی بنیاد پهلوی و فرودگاه‌رامسرواقع شده‌است .

ویلاهای لیدو رامسر با در نظرگرفتن دقیق‌ترین اصول ویلاسازی و بهترین مصالح ساختمانی ساخته شده و مجهز به همه گونه وسائل اساسی رفاه شهری می‌باشد .

او ویلا های لیدو رامسر درمحل دیدن نمودمو ویلای دلخواه خودرا خریداری فرمائید .

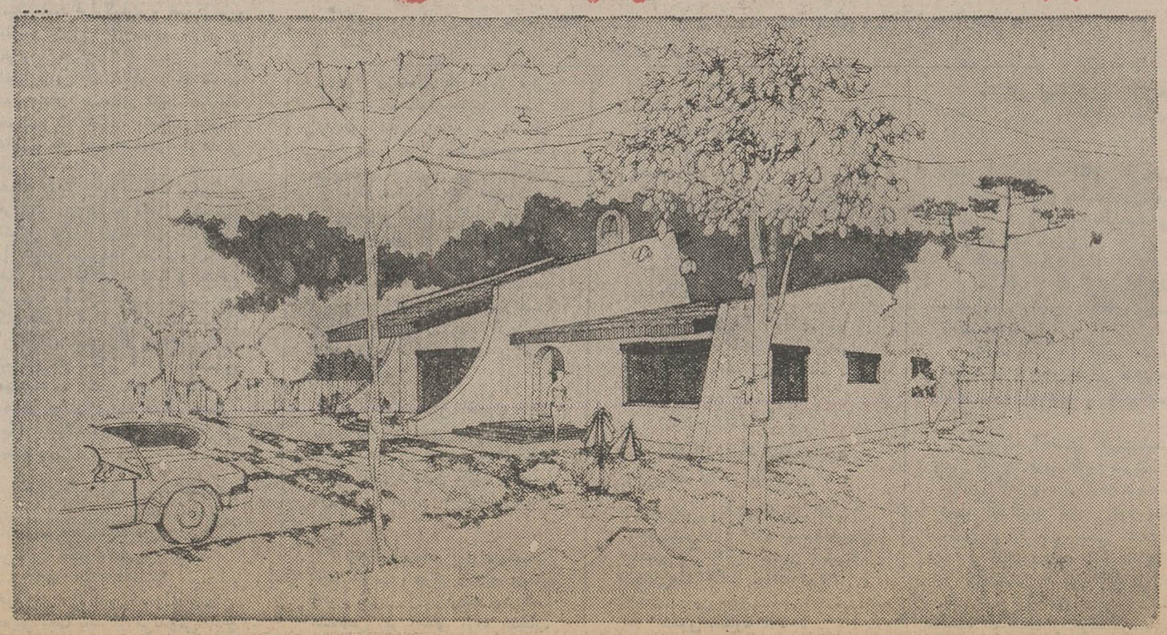

دفتر فروش مرکزی : رامسر بلوار کورش کبیر ویلای نمونه لیدو
برای کسب هرنوع اطلاع : بعداز ظهر ها بین ساعت ۴ تا ۷ :
تهران ـ خیابان شاه عباس کبیر بین کریم‌خان زند وشهید طاووس شماره ۸۶ طبقه دوم تلفن ۸۲۷۰۵۱

گروه‌شرکت های تولیدی‌ووارداتی ماشین آلات‌راهسازی و ساختمانی ارکان‌ماشین، وزنه، ماشین‌رول رولر ،هیدروماشین ، تکنوسیتی وماشین‌وی

پنجاه‌سال‌شاهنشاهی درخشان‌وپر افتخار خاندان‌پهلوی راطی‌جشن‌باشکوهی گرامی‌داشتند

آقای محمد حسن خرازیان :

امروز مادر حالی پنجاهمین سال شاهنشاهی دودمان پهلوی‌را جشن میگیریم که‌پدیده‌های بارور شده انقلاب شاه و ملت عصر تازه‌ای را در زندگی ملت ایران گشوده است. عصر رستاخیز ما را بسوی دروازه‌های تمدن بزرگ به‌پیش میبرد و باروری این‌انقلاب واین رستاخیز ملی سیادت و موفقیت روز افزون کشور شاهنشاهی ما را تضمین کرده است.

شاهنشاه آریامهر همواره در پیشاپیش حوادث قدم برمیدارند واین امر باعث شده که طرحها وبرنامه‌هائی که از فکر بلندرهبر عالیقدر ما سرچشمه میگیرد از برنامه‌های روز جلوتر باشد.

نژده بالیان، بنمایندگی ازطرف کارگران:

هم‌اکنون کارگر ایرانی درسود سهام کارخانجات شریک هستند. قوانین کار که از مترقی‌ترین قانون‌های امروز زیست در باره‌آنان اجرا میشود، خود و خانواده آنها زیر پوشش‌بیمه‌های‌اجتماعی هستند واز مزایای مرخصی و بازنشستگی و دیگر قوانین‌مترقی استفاده می‌کنند.

گروه شرکتهای تولیدی و وارداتی ماشین آلات راهسازی وساختمانی ارکان ماشین،وزنه، ماشین‌رول، رولر، هیدروماشین، تکنوسیتی وماشین وی بمناسبت بزرگداشت پنجاه سال شاهنشاهی پرافتخار پهلوی جشن باشکوهی برگزار کردند که طی آن نسبت بخاندان پهلوی احساسات‌شدیدی ابراز شد و کارگران و کارکنان این واحدبزرگ‌تولیدی ووارداتی خاطره دوران درخشان سلطنت دودمان پهلوی را گرامی داشتند وبروان پاک سردار بزرگ‌ایران رضاشاه کبیر درود فرستادند.

دراین جشن عظیم ملی کلیه کارکنان گروه ارکان ماشین و بسیاری از شخصیتهای محلی و مملکتی حضور داشتند. ابتدا سرود شاهنشاهی نواخته شد و آنگاه آقای رحیم رستاخیز ضمن اعلام برنامه حضور مدعوین‌رااز طرف خود وکارکنان گروه شرکت های ارکان ماشین، وزنه‌ماشین رول رولر، هیدرو ماشین، تکنوسیتی و ماشین وی خوش آمد گفت و سپس آقای مهندس محمد خرازیان از طرف مدیران گروه شرکتها پشت تریبون قرار گرفت و مطالبی بشرح زیرایراد نمود:

- پنجاه سال شوکت وافتخار

نطق مدیر عامل

از طرفهیئت مدیره و کارکنان گروه شرکتهای‌تولیدی ووارداتی ارکان ماشین، وزنه، ماشین‌رول‌- رولر- هیدروماشین - تکنوسیتی وماشین وی سالگرد پنجاهمین سال سلطنت پرافتخار خاندان پهلوی را تبریک میگوییم و از میهمانان گرامی و دوستان‌عزیزی که باتشریف‌فرمائی خود ،شکوه وجلوه خاصی به جشن ما بخشیده‌اند صمیمانه سپاسگزاری مینمایم.

امروز ما درحالی آئین‌بزرگداشت پنجاهمین‌سال‌شاهنشاهی دودمان بزرگ پهلوی را جشن میگیریم که پدیده‌های بارور شده انقلاب شاه و ملت عصر تازه‌ای را در زندگی ملت ایران گشوده است. عصر رستاخیز که ما رابسوی دروازه‌های تمدن بزرگ به پیش میبرد وباروری این انقلاب واین رستاخیز ملی، سیادت و موفقیت روزافزون کشور شاهنشاهی‌مارا تضمین کرده است.

امروز ثروت کشور متعلق‌به همه است. حیثیت، غرور و استقلال کشور در قلب همه‌مردم جایگزین است. سیاست مستقل ملی اجازه داده است که از هر جهت حاکم بر سرنوشت خـویش باشیم. اقتصاد مملکت را توسعه دهیم و در هر مورد راهی را برگزینیم که مصالح ملی ما رابهتر وبیشتر تامین کند.

وحدت ملی تحت تاثیر هیچ عاملی قرار نمیگیرد و تمامی مردم متفقا حافظ و نگهبان ایـن کشور رند.

در ایران امروز فرصت برای اتلاف وقت باقی نمانده وپیشرفت افراد منوط‌بـه‌کار ولیاقت‌آنهاست.

بدون شک پیروزیهای ملـت ایران در پنجاه سال اخیر تحت رهبری خردمندانه و شجاعت و شهامت واز خود گذشتگی سر دودمان پهلوی اعلیحضرت رضا شاه کبیر و فرزندبرومندشان اعلیحضرت همایون شاهنشاه آریامهر چنان بیشمار و در عین حال مشهود است که هرکدام از ما، از هر طبقه و صنفی‌میتوانیم تاثیر عمیق این پیروزیها را در زندگی شخصی و اجتماعی خود مشاهده کنیم.

مهندس محمد حسن خرازیان :در ایران امروز فرصت برای اتلاف وقت باقی نمانده و پیشرفت افراد منوط به‌کارو لیاقت آنهاست .

بابرگشت به‌گذشته‌های نزدیک در تاریخ کشورمان و مراجعه به خاطرات و مشاهدات پدران و افراد سالخورده‌و بررسی اوضاع واحوال گذشته که خوشبختانه آنقدر هم دور نیست کامـلا میتوانیم برکامیابیها و پیشرفت چشمگیر و شگرف عصر پهلوی گواهی دهیم. پدران ما دوران قبل از آغاز سلطنت پرافتخار رضا شاه کبیر را در این کشور خوب بخاطر دارند و میدانندکه چگونه کمر این ملت زیربارذلت ودرماندگی و هرج و مرج وعقب ماندگی خم شده بود. بطوریکه تنها یک معجزه میتوانست مردم این آب و خاک را از زیر ضربه های تازیانه فلاکت وبدبختـی نجات دهد.

که خوشبختانه بیاری خداوند متعال وبا اراده آهنین رضاشاه کبیر این معجزه بوقوع پیوست وپایه‌های محکم‌ایران امروزبدست باقدرت سردودمان‌پهلوی پی‌ریزی گردید. بروان رادمرد بزرگ‌سر‌سلسله پهلوی درود میفرستیم و در برابر تدابیر ترقی خواهانه‌و ثمر بخش آن راد مرد بزرگ سر تعظیم فرود میاوریم.

نژده‌بالیان بنمایندگی از طرف کارگران : هم اکنون کارگران ایرانی در سود سهام کرخانجات شریك هستند، قوانین کار که‌از مترقی ترین قانون های امروزی است درباره آنان اجرا میشودخود وخانواده های آنان زیر پوشش بیمه هـای اجتماعی هستند و از مزایای مرخصی و بازنشستگی و دیگر قوانین مترقی استفاده می کنند.

امروز در سایه پنجاه سال شاهنشاهی دودمان‌پهلوی کشور ما چهره‌ای دگرگون بخود گرفته وگامهای سریعی به سوی‌برابری با کشورهای بزرگ و مترقی جهان برداشته است. بامیـد پروردگار بزرگ نزدیک است آن روزی که کشور ما به دوران تمدن بزرگ که شاهنشاه آریامهر رهبر خردمند ملت ایران رسیدن به‌آن را نوید داده‌اند برسیم.

شاهنشاه آریامهر همواره در پیشاپیش حوادث قدم‌برمیدارند.و این‌امر باعث شده‌که طرح ها و برنامه‌هائی که از فکر بلند رهبر عالیقدر ما سرچشمه میگیرد از برنامه‌های روز جلوتر باشد.

امروز بمشارکت‌طبقات‌مختلف مردم دموکراسی در ایران بصورت ترکیبی از دموکراسی سیاسی با دموکراسی اقتصادی و عدالت اجتماعی درآمده است مادرآستانه عضویت باشگاه کشور های‌صنعتی قرار گرفته‌ایم واینک زمان آن رسیده که بسوی یک‌اقتصادجهانی منطقی گام برداریم.

تشکیل جشنهـای فرخنده بزرگداشت پنجـاهمین سال شاهنشاهی پهلوی از جهات‌مختلف حائز اهمیت است. از جمله‌در این مراسم فرصت تجزیه و تحلیل تحولات ودگرگونیهای پنجاه سال اخیر دست میدهد

ودراین بررسیها نقش سردار بزرگ ایران رضاشاه‌کبیر که سرنوشت‌ساز و پایه‌گذار ایران پیشرفته امروزند کاملا مشخص میگردد. و همچنین اهمیت رهبریهای داهیانه‌شاهنشاه‌آریامهر را درکسب‌مقام‌وموقعیت فعلی‌ایران بیش از پیش نمایان و آشکار میسازد، اصول انقلاب شاه و ملت تحت رهبریهای‌خردمندانشاهنشاه آریامهر، ملت‌ایران را درشئون مختلف‌اقتصادی و سیاسی و اجتماعی به پیش برده است ومی برد وهریک از اصول این‌انقلاب بزرگ طبقه‌ای از طبقات ملت‌ایران رااوج خوشبختی رسانیده است.

رحیم رستاخیز، پنجاه سال‌سلطنت درخشان خاندان پهلوی را گرامی میداریم.

گروه شرکتهای‌ما که از برکت امنیت و ثبات کشور دامنه فعالیت و خدمات خویش را توسعه داده ودر راه سازندگی کشور کوشش خستگی‌ناپذیری را دردوران‌انقلاب شاه و ملت شروع نموده باعلاقه بیشتر ادامه خواهد داد، و همکارکنان این گروه همصدا میگویند:

شاهنشاها، همانطوریکه از همه افراد ایرانی انتظار داریدما با توجه به نقش روزافزون کشور خویش در صحنه جهان، وبا وقوف کامل بمسئولیتهائی که در برابر نسل آینده این سرزمین داریم میکوشیم تاخود را هرچه بیشتر شایسته این آزادی و دموکـراسی کـه اکنون از آن برخورداریم نشان بدهیم. زنده‌باد شاهنشاه آریامهـر - پاینده باد علیاحضرت شهبانوی‌محبوب‌ایران- جاوید باد والاحضرت ولایتعهد نوردیده ملت ایران - در اهتزارباد پرچم سه‌رنگ ایران.

سخنان آقای مهندس محمد حسن خرازیان در میان‌کف‌زدنهای شدید و فریادهای‌جاویدشاه‌مدعوین پایان‌گرفت و آنگاه آقای نژده‌بالیان بنمایندگی‌ازطرف کارگران‌گروههای ارکان ماشین سخنان خود راچنین شروع کرد:

سخنان نمایندهکارگران

پنجاهمین سال سلطنت‌خاندان جلیل پهلوی را از طرف خود و بنمایندگی کارگران‌گروه‌شرکتهای تولیدی و وارداتی ارکان ماشین «وزنه»ماشین‌رول‌-رولر- هیدرو- ماشین - تکنوسیتی و ماشین‌وی- تبریک میگویم.

ازخداوندمتعال بقای سلطنت‌پهلوی وطول عمربرای‌شاهنشاه‌عظیم‌الشان وشهبانوی گرامی ووالاحضرت ولایتعهد ایران را مسئلت‌دارم

به روان پاک و پرفتوح‌سردار بزرگ تاریخ ایران رضاشاه کبیر بنیانگذار ایران‌نو درود میفرستم

ماکارگران ایرانی که دربرتو عنایات رهبر عظیم‌الشان خود به موفقیت‌های‌بیشماری دست یافته‌ایم همواره آماده‌ی‌جانبازی و فداکاری درراه نیات ان پدر تاجدارهستیم.

هرگز فراموش نخواهیم‌کردکه سعادت و خوشبختی ما وفرزندان این آب و خاک درپرتو انقلاب شاه و مردم فراهم گردیده وروز بروزتوسعه خواهد یافت.

هم‌اکنون کارگران ایرانی در سودسهام کارخانجات‌شریک‌هستند قوانین کار که از مترقی‌ترین‌قانون های امروزی است درباره آنان اجراء میشود. خود وخانواده آنها زیرپوشش بیمه های‌اجتماعی هستند واز مزایای مرخصی و بازنشستگی ودیگر قوانین‌مترقی استفاده می کنند.

تعیین حداقل حقوق بـرای تامین خانواده‌ها یکی از اوامر بشردوستانه شاهنشاه آریامهر است. بطوریکه یک خانواده‌کارگر ایرانی بتواند با آسودگی خاطر زندگی کند

تحصیلات رایگان برای عموم فرزندان این آب و خاک فراهم گشته است، دیگر استعداد هـای نوجوانان ما در گودال فقر و تنگدستی مدفون نخواهد ماند.

اطفال ما در مدارس تحصیل میکنند - تغذیه میشوند بیمه هستند. ما در سرنوشت مملکت و در انتخاب نماینده صاحبرای و نظر هستیم و آینده کار گر ایرانی باتوجه به پیشرفت صنعت و تکنولوژی روزبروز درخشانتر خواهد بود.

از صمیم قلب میگوئیم - خداوند شاهنشاه مارا از گزند روزگار مصون ومحفوظ بدارد.

خداوند. شهبانوی گرامی ایران ومادر ولیعهدبرومند مارا سلامت‌بدارد.

خداوند ولیعهد عزیز وجوان ماراپاری‌کن و اورا برای‌آرمانهای شاهنشاه‌ایران پیروز گردان.

درحالیکه فریاد های جاویدشده وابراز احساسات نسبت بخاندان پهلوی همچنان ادامه داشت و از هرگوشه جشن شعار های‌میهنی بگوش میرسید سخنان آقای بالیان خاتمه‌یافت در این هنگام آقای فریدون زنگنه اشعاری در باره پنجاه سال سلطنت درخشان پهلوی و پیشرفت های مملکت قرائت کرد که با استقبال وکف زدنهای شدید کارگران مواجه گردید.

پس‌از قرائت اشعار چندین برنامه هنری توسط هنرمندان رادیو و تلویزیون اجرا گردید و ازمدعوین پذیرائی بسیارگرمی بعمل‌آمد.

در میان جشنهائی که هر روزه بمناسبت بزرگداشت پنجاه سال شاهنشاهی خاندان‌پهلوی‌درگوشه وکنار کشور برگزار میشود، جشن کارکنان گروه شرکت‌های ارکان ماشین از ویژگی های خاصی برخوردار بودو میتوان گفت گردانندگان این واحد بزرگ تولیدی و وارداتی برای عرض سپاس‌و ابراز احساسات شاه‌دوستانه خود سنگ تمام گذاشته بودند.

درعکس گوشه‌ای‌از اجتماع‌عظیم کارکنان گروه‌شرکت های‌تولیدی ووارداتی ماشین آلات راهسازی و ساختمانی ارکان ماشین هنگام نواختن سرود شاهنشاهی دیده‌می شود.

آقای خسرو صالحی مدیر عامل شرکت ارکان ماشین ورود آقای پیرزاد را بمحوطه جشن، خوش‌آمد میگویند.

دریک گردهمائی باشکوه :

کارکنان گروه‌شرکتهای تولیدی ووارداتی ارکان‌ماشین چهار کانون حزبی تشکیل‌دادند

آقای وحدت نماینده حزب رستاخیز ملت ایران در منطقه یک :

باید از بی تفاوتی‌خارج‌شویم. هرکس باید یکمقدار از منافع شخصی خود چشم بپوشد.باتبادل نظر ومشورت بایستی عیوب‌گفته شود تا نقائص ریشه‌کن گردد حزب رستاخیز ملت ایران دربر گیرنده همه مردم است و منافع گروه و طبقه بخصوصی‌نیست.

کارکنان گروه شرکتهـای تولیدی ووارداتی مـاشین‌آلات راهسازی‌وساختمانی ارکان‌ماشین، وزنه، ماشین رول، رولر، هیدر وماشین، تکنوسیتی و ماشین‌وی‌در یک گردهمائی باشکوه اعضای‌هیئت رئیسه چهارکانون حزبی گروه شرکتهای ارکان‌ماشین را انتخاب کردند و نسبت به نیات عالـی شاهنشاه آریامهر و تشکیل حزب رستاخیز ملت ایران احساسات شدید و میهن‌پرستانه‌ای ابراز داشتند.

دراین گردهمائی ابتدا آقای وحدت نماینده حزب‌رستاخیز ملت ایران در منطقه یک: پشت میکروفون قرارگرفت و ضمن‌اشاره بلزوم تشکیل کانونهای حزبی و هدف ازبوجود آمـدن چنین اجتماعاتی گفت: اگر بگذشته‌ای نه چندان دورنگاه کنیم متوجه خواهیم شداحزاب متعددی وجود داشت که همیشه بانارسائی‌ها و نارضائی هائی روبرو بود، خوشبختانه رهبر مملکت برای‌رفع هرگونه عیب و نقص دستور تشکیل حزب رستاخیز ملت‌ایران را صادر فرمودند که دربرگیرنده همه ملت ایران میباشد و منافع گروه و طبقه خاصی نیست در کانونهائی که امروزه شاهد تشکیل آن هستیم همه مردم بدون‌هیچ‌گونه تبعیض واستثنائی گردهم جمـع میشوند، تبادل‌نظر. میکنند، بخاطر جامعه‌ای که درآن زندگی میکنند نظرمیدهند وارائه طریق مینمایند.

باتشکیل حزب رستاخیزملت ایران همه مردم باید سیاسی باشند و به‌آنچه که دربیرامونشان می‌گذرد مطلع و مسبوق باشند

آقای وحدت بدنبال سخنان خود در موردلزوم‌واهمیت‌کانونهای حزبی گفت باید از بی‌تفاوتی‌خارج شویم، مسئله‌ای که امروز مطرح است، مسئله‌آدم‌سازی است. مغزها بایستی همگام با پیشرفتها رشد کند، حالا دیگر جامعه مقدم برفرداست و هرکس باید یکمقدار از منافع شخصی خود چشم‌بپوشد و روزبروز دامنه فعالیت خود را گسترش دهد و بداند نهالی که امروزکاشته میشود ثمره آن خیلی زود بدست خواهد آمد و باطرحها وبرنامه‌هائی که دردست اجرااست ایرانی آباد و پیشرفته آنچنان‌که شایسته هرایرانی است پی‌ریزی خواهد شد.

آقای وحدت نماینده حزب‌رستاخیز ملت ایران در منطقه یك اعضای هیئت رئیسه کانون شماره یك‌را معرفی می‌کند.

درخاتمه سخنان آقای وحدت برای انتخاب رئیس سنی و دونفر منشی اخذ رای بعمل آمدکه‌باتفاق اراء آقایان حسن تیزپا، همایون هویدا و حبیب جوادنیزبرگزیده شدند.

پس‌از انتخاب این عده برای تعیین اعضای هیئت رئیسه چهار کانون حزبی رای گرفته شد کـه اشخاص زیر باتفاق آراء انتخاب شدند و مدعوین باقیام خود و ابراز احساسات شدید نسبت بخاندان پهلوی برانتخاب آن‌صحه گذاشتند و پذیرائی آنان راتائید نمودند.

کانون شماره یک :

متشکل از کلیه کارکنان‌قسمت امور اداری رئیس : آقای‌محمد یوسفیانی.

نایب‌رئیس‌ها : آقای محمود رضاقهاری - آقای محمودرضوانی منشی‌ها : خانم زیناواوشانا- خانم سداسرکیس‌زاده.

کانون شماره ۲ :

متشکل از کارکنان سرویس و تعمیرگاه ارکان ماشین.

رئیس : آقای گورگ آقایان - نایب‌رئیس‌ها : آقای محمداحمدی شمس - آقای عباس شاه‌بیک منشی‌ها: آقای جواد اصلانی، آقای حسن وثوق.

کانون شماره ۳ :

متشکل ازکارگران کارخانه وزنه. رئیس : آقای نعمت‌اله قدیانی.

نایب رئیس‌ها : آقای ارسلان صداقت - آقای محمدصادق‌باهری منشی‌ها : آقای‌حسینعلی‌صالحی- آقای ابراهیم خیزان.

کانون شماره ٤ :

متشکل از کارگران کارخانه ماشین‌رول رئیس : آقای یوسف شادشهرستانی

نایب‌رئیس‌ها: آقای حمداله اسکندری - محمدخدائی.منشی‌ها: آقای داود احمدی - آقای‌الیاس صداقت.

انتخاب اعضای هیئت‌رئیسه چهار کانون حزبی گروه شرکتهای ارکان ماشین‌درمیان‌ابراز‌احساسات شدید کارکنان این واحد عظیم تولیدی و وارداتی نسبت بخاندان پهلوی خاتمه‌یافت و شرکت‌کنندگان در گروههائی تشکیل کانونهـای حزبی بافریاد های جاوید شاه محوطه انتخابات را ترک کردند.

این پیرمرد ۱۲۵ ساله رامهرمزی می‌گوید :

رازسلامت‌وطول عمر۱۲۵ساله‌من در راستگوئی ودوری از حسادت است

«ملامحمود» در طول ۱۲۵ سال‌عمرخود حتی یك دانه قرص مسکن هم نخورده است !

* در روستای «کایدعلیخان» رامهرمز یك مرد ۱۲۵ ساله خوش بنیه و سالم به نام «محمود محمدی» زندگی‌می کندکه تاکنون ، در طول‌عمر ۱۲۵ ساله‌اش حتی یکبارنیز به پزشك مراجعه نکرده‌است وراز طول عمر وسلامتی خود را درایمان صادقانه به‌خداوند، راستگوئی،مهرو شفقت‌انسانی، سادگی ودوری از حسدمی داند . این روستائی زنده‌دل ۱۲۵ ساله آنقدر گرم وسرد روزگار را چشیده و آنقدر خاطره تلخ وشیرین‌از زندگی طولانی خود دارد که‌بازگوکردن آن برا ی هر شنونده‌ای ـ حتی شنوندگان بی‌دل و دماغ وتنك حوصله شهری که‌نوعی زندگی ماشینی و شتابـزده آنان را به چنك ملال‌انداخته است ـ شنیدنی و جالب‌است.

برای دیدار و گفتگو با این پیر مرد ۱۲۵ ساله که فی‌الواقع نباید او را پیرمرد دانست ـ به روستای «کاید علیخان » درفاصله ۴۰ کیلو متری شرق «رامهرمز »رفتم. «محمود محمدی» که روستائیان اورا «ملامحمود» صدامیزنند باخوشروئی و مهربانی مرابه درون خانه‌روستائی پاکیزه‌اش دعوت کردودرمقابل درخواست من از خودش وزندگی ۱۲۵ ساله‌اش حرف زد « ملامحمد» فقط یکبار ازدواج کرده است ودر حال حاضر ۳فرزندو یك نوه دارد . اوکه در تمام مدت عمر خود حتی یکبار هم به پزشك مراجعه نکرده است گفت : من طی ۱۲۵ سال‌عمرم حتی یك‌دانه قرص مسکن هم نخورده‌ام وهرگز آنچنان‌بیمار نشده‌ام که بستری شوم سرماخوردگی و بیماریهای جزئی‌ام راهم‌باخوردن داروهای کیاهی معالجه می‌کنم .

«ملا محمد » اضافه کردکه پیاده‌روی درهر سن و سالی برای انسان مفید است وهیچ چیز به‌اندازه راستگوئی و ایمان به خداوند نمی‌تواند به آدمی آرامش و توانائی‌روحی بدهد وکسی‌که آرامش داشته باشد بدون شك عمری طولانی خواهد داشت .

رامهرمز- خبرنگاراطلاعات

«محمودمحمدی» معروف به«ملامحمود» ،روستائی ۱۲۵ساله‌ای‌که درنهایت سلامت روحی و جسمی درروستای«کایدعلیخان» رامهرمز زندگی می کند

نانوایان اهواز، نان نیم‌پخته ونامرغوب بمردم تحویل میدهند

تنها راه حل مشکل کمبود نان مرغوب و ماکول دراهواز ، ایجاد کارخانه‌های نان ماشینی دراین شهر است

★ کمبود نان مرغوب‌وماکول، مسئله‌ای که از مدتهاپیش مردم اهواز با آن مواجه بوده‌اند ،این روزها به صورت حادتری درآمده است. در تمام نانوائی های اهواز تنها یک نوع نان پخته می‌شود واهالی اهواز برخلاف ساکنین شهرهای دیگر که انواع نانهای باب ذائقه‌خود را می‌توانند از نانوائی های مختلف تهیه کنند ، مجبورند به خریدن وخوردن‌همین یک نوع نان اکتفا کنند. تازه‌همین نان راهم نانوائی‌ها آنطور کـه باید و شاید پخت نمی‌کنند واغلب به صورت نیمه خمیر وخام ونیمه سوخته تحویل مشتری می‌دهند . از این گذشته ساعات پخت نان در صبح و شب محدود است و مصرف کنندگان اگر دیر بجنبند و خود را درصف طویل نانوائی‌ها جای ندهند ممکن است ازتهیه همین نان ناماکول نیز بازبمانند . ضمنا نانوایان اهواز نان را بدون وزن کردن به صورت «دانه‌ای»می فروشند و طبعا در این رهگذر تا حدی که انصاف و مروتشان‌اجازه دهدازوزن معمولی نانها می‌کاهند.

مردم اهواز از مقامات‌مسئول درخواست دارند که باایجاد کارخانه‌های نان ماشینی نان مرغوب و ماکول مورد نیاز آنان‌را در اختیارشان بگذارند تا از سر اجحاف عده‌ای‌ازنانوایان‌بی‌انصاف رهائی یابند و علاوه براین مجبور نباشند هرروز برای تهیه چندعدد نان نیم پخته و سوخته چند ساعت درصف مقابل نانوائی‌هـا انتظار بکشند .

در نانوائی های اهواز تنها یك نوع نان پخته‌میشود و این نوع نان نیز به‌صورت نامرغوب و ناماکول پخته و در اختیار مصرف کنندگان گذارده می‌شود

ورزش جوان کاراتـــه‌دراصفهان خوب پیشرفت کرده‌است

سمت‌چپ(جام روزنامه اطلاعات)که بمناسبت‌پنجاهمین سال شاهنشاهی دودمان پهلوی‌و بخاطر قرن دوم انتشار روزنامه اطلاعات برای تیم برتر کاراته اصفهان تهیه شده و سمت‌راست آقای دکتر شیرانی فرماندار اصفهان پس‌از پایان مسابقات بایکی از کوچکترین کاراته کـاران صحبت می‌کند

ورزش‌ممسنی به‌یک تحول‌عمیق نیازدارد

* دانش آموزان آموزشگاه های ممسنی بکلی از محیط ورزش برکنار مانده‌اند وهیچ مرجعی برای تحقق آرزو های آنان قدمی برنداشته است و اینك که بفرمان شاهنشاه آریامهر وزارت ورزش‌وجوانان تشکیل یافته جامعه ورزشی جوان ممسنی بخصوص دانش آموزان انتظار دارند باایجاد میادین‌و تهیه وسایل ورزشی برای آنان بتوانند سلامت‌خود را تامین کنند چه جـوانان ممسنی باعدم کاخ جوانان ، سینماو تاتر تنها ورزش را سرگرمی خود میدانند کـه متاسفانه قالارهای سرپوشیده واستخر و زمین های ورزش های دستجمعی وبالاتراز همه وسایل ورزشی در ممسنی وجود ندارد و چون تاکنون ورزش‌در آموزشگاههای‌ممسنی از برنامه های فراموش شده بحساب می‌آمد باشوق وذوق گوش، چشمو دل آنان‌بدست ودهان اولیای امور دوخته‌شده تاکسی برای بهبود این‌وضع آشفته کلامی از دهان ها بر آیدودمی بسود آنان‌برداشته شود ؟!

ممسنی ـ خبرنگاراطلاعات

ورزش

کازرون : تیم فوتبال سازمان بوشهر که از تیم های خوب آن‌شهر بحساب می آید طبق دعوت قبلی بهکازرون واردشد وبا حضور عده زیادی از دوستداران ورزش باتیم‌فوتبال نوربخش بداوری آقای غلام مایانه و کمك داوری آقایان : ابراهیم سرشار و خلیل‌پاکدل مسابقه خود را برگزار کرد که نیمه اول دوبریک ودر پایان وقت تیم فوتبال نوربخش سه‌بر دوبازی را بنفع خود فتح کرد. نفرات تیم فوتبال‌نوربخش‌کهیک بازی دستجمعی خوبی ارائه دادند در برابر قدرت بدنی و بازی‌انفرادی تیم ساسان‌بوشهر استقامت کرده و به‌پیروزی‌دست یافتند وبازیکنان این تیم‌عبارت بودند از : قاسم‌اندام ـ احمد احمدی (سرگروه) ـ کریم رنجبر ـ عظیم اسماعیل‌پور- صدرالله شیخان- کرامـت گلداری ـ عباس راسخ- کاظم عابدی ـ سعید چوبدار ـ رحیم برزگر ـ ابراهیم احیاء ـ محمدداستان ـ علی‌پرسود ـ اکبر پرمور و عظیم خدادادی بمربیگری آقای اندام‌وسرپرستی آقای احمد خدادادی .

گچساران : در یک دیدار دوستانه که بین‌تیم های فوتبال تابان وهمادرگچساران بعمل‌آمد تیم‌فوتبال نوجوانان‌تابان‌بانتیجه سه‌بردو برتیم فوتبال هما بـه پیروزی رسید .

جام «روزنامه اطلاعات» به تیم کـاراته پیروز اصفهان داده شد

اصفهان:بمناسبت بزرگداشت پنجاهمین سال شاهنشاهـی دودمان پهلوی‌یکدوره‌مسابقه کاراته در اصفهان ترتیب داده شد تا تیم برتر کاراته این‌شهر برای شرکت‌درمسابقات‌قهرمانی کشور انتخاب شود و اداره سرپرستی کل موسسه‌اطلاعات در منطقه جنوب مرکزی‌کشور نیز بخاطر قرن دوم انتشار روزنامه اطلاعات(جام روزنامه اطلاعات) را برای هدیه به تیم برتر کاراته اصفهان تهیه‌نمود.

در این مسابقات یکصد و هشتاد نفر کاراته‌کار اصفهانی شرکت داشتندکه مسابقات‌آنان در تالار سرپوشیده ورزشگاه فرح اصفهان انجام گرفت و شب آخرین دیدارها فرماندار، مدیر کل ورزش، معاون‌ناحیه ژاندارمری اصفهان ،سرپرست کل موسسه اطلاعات درمنطقه جنوب مرکزی ، خیل سپاهیان دانش دختر و پسر و عده زیادی ازدوستداران ورزش‌در تالار حضور یافته بودند .

آقای عبدالحسین جعفری رئیس هیات کاراته اصفهان ضمن گفتن خیرمقدم جریان آغاز فعالیت رشته کاراته رااز سه سال پیش در اصفهان‌بیان کرد و از همکاری آقای تاکی مدیر کل تربیت بدنی برای پیشرفت‌این ورزش‌سپاسگزاری کرد و یادآورشد این دوره مسابقات با یاری آقای‌سیاوش بشیری سرپرست کل موسسه اطلاعات‌درمنطقه جنوب‌مرکزی آغاز شده و هدف‌تعیین نفرات تیمی است که به مسابقات کاراته جام پهلوی که‌بعنوان قهرمانی کشور در تهران‌انجام خواهدگرفت اعزام میگردد .

بعد آقای سیاوش بشیری در باره نقش بنیادی ورزش از کودکستان ودبستان که‌فرمان شاهنشاه آریامهر با ایجاد وزارت ورزش وجوانان‌دنبال خواهد شد اشاره کرد و از روشی که آقای تاکی مدیر کل تربیت بدنی استان برای انجام خدمت افتخاری در دبستان ها بعنوان معلم ورزش‌بعهده‌گرفته است به نیکی یاد کرد ، سپس مسابقات انجام گرفت و نفرات تیم برگزیده کاراته اصفهان انتخاب گشتند که‌اسامی آنان بعدا اعلام میشود .

آقایان دکتر شیرانی فرماندار اصفهان تاکی مدیر کل ورزش و سیاوش بشیری سرپرست موسسه‌اطلاعات‌درمنطقه‌جنوب مرکزی جام روزنامه اطلاعات وسایر جوایز را بین برندگان توزیع کردند و آقای تاکی در پایان این مراسم گفت:

ـ ورزش‌کاراته باهمه‌جوانی خود دراصفهان خوب‌پیشرفت کرده و این نشانه همکاری هیات کاراته و ورزشکاران‌می باشد که امید است در آتیه موفقیت های شایانی بـدست آید.

برای راه یابی به مدارس عالی مامائی وپرستاری اصفهان :

۲هزار دختر امتحان دادند

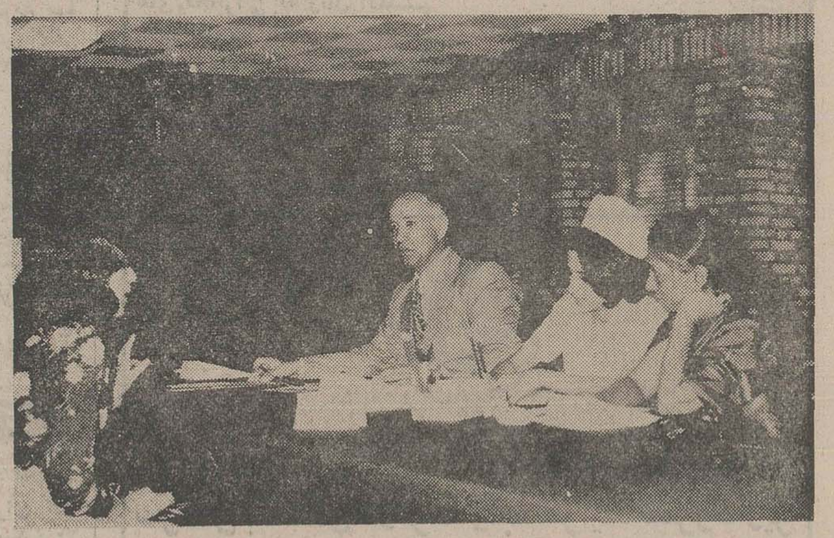

یکی‌از شرکت کنندگان در آزمون‌مدارس عالی مامائی وپرستاری اصفهـان درحال مصاحبه .

اصفهان : دوهزار دختر داوطلب تحصیل در مدارس عالی مامائی‌و پرستاری مجتمع آموزشی شیر وخورشید سرخ اصفهان در جلسات آزمون و مصاحبه ایـن مدارس شرکت کردند .داوطلبان تحصیل در رشته های مامائی و پرستاری به‌گروههای مختلف تقسیم شدند وطی ۳ روز در ۵ حوزه مختلف، از سوی مجتمع آموزشی شیروخورشید سرخ اصفهان مورد آزمایش ومصاحبه قرار گرفتند.

از میان داوطلبان مزبـور ، کسانی که‌درآزمایشات ومصاحبه موفق‌به‌کسب‌امتیازات‌لازم‌شوندبه‌ری تحصیل در مدارس عالی وابسته به شیروخورشید سرخ اصفهان پذیرفته خواهند شد .

باسپردن وثیقه

فاطمه توکلی متهم بهمکاری در قتل پزشک‌سرشناس اصفهانی آزادشد

بزودی محاکمه متهمین بـه قتل دکتـر بنائی پزشك اصفهانی شروع‌میشود

فاطمه توکلی ، زنی که به به اتهام شرکت در جنایت دستگیر شده‌بود با سپردن وثیقه آزاد شد

احمد ابوالحسنی ، متهم به قتل دکتر بنائی

دکتر محمود بنائی ،پزشك سرشناس اصفهانی که در خردادماه گذشته کشته شد

اصفهان آخبرنگاراطلاعات:

ـ در حالی که پرونده قتل دکتر بنائی پزشک سرشناس اصفهانی‌آخرین مراحل‌تحقیقاتی خود را در بازپرسی شعبه‌دوم دادسرای اصفهان طی‌میکند ، فاطمه توکلی ،متهم به همکاری در قتل پزشک اصفهانی ـ بـا قرار وثیقه آزاد شده است . «فاطمه توکلی» به علت از همگسیختگی خانواده‌اش و با توجه باینکه شوهر این زن‌در اداره فرزندانش عاجز مانده بود باقرار وثیقه از طرف قوامزاده بازپرس شعبه دوم دادسرای اصفهان آزاد شد و در محله دیگری‌از اصفهان که با محل سکونت‌قبلی‌اش فاصله زیادی دارد در کنار شوهـرو فرزندانش زندگی میکند .

بقرار اطلاع ظرف چند روز آینده آخرین مرحله تحقیقات بمنظور صدور قرار مجرمیت علیه متهمین این پرونده انجام خواهد شد و با صدورکیفر- خواست از طرف دادستان شهرستان پرونده به دادگاه جنائی احاله خواهد شد.

احمد ابوالحسنی متهم به‌قتل دکتر بنائی پزشک اصفهانی که یکروزه پس از ارتکاب جنایت بازداشت شده بود همچنان‌در زندان بسر میبرد و در انتظار شروع محاکمه لحظه شماری میکند.

★ سابقه جنایت

دکتر محمود بنایی پزشک اداره کل تامین خدمات‌درمانی استان‌اصفهان،نیمه شب‌آخرین روز خردادماه گذشته کشته شد و جسد او نیمه عریان در یکی از کوچه های بن‌بست خیابان «خاقانی» اصفهان پیدا شد.

چهار روز پس از تحقیق و تلاش بازپرس‌شعبه‌دوم‌دادسرای اصفهان پیرامون قتل دکتـر محمود بنایی پزشک سرشناس اصفهانی آخرین‌تبصره ذیل‌ماده۲آئین‌نامه اجرائی ماده ۳۱ قانون نوسازی وعمران شهری شروع عملیات نقشه برداری و ارزیابی اراضی مشاعی حسن‌آباد پلاك۱۵۴حدجنوبی تقاطع‌برغان کوروش حد شرقی خیابان کوروش حد غربـی خیابان ۴۵ متری اردلان حد شمالی خیابان پانزده و شانزده متری را برای نیازمندیهای شهری و عمومی و عمران ونوسازی باطلاع‌عموم میرساند:

شهردار کرج- دلیر

آگهی

بدینوسیله دراجرای‌تبصره ذیل‌ماده۲آئین‌نامه اجرائی ماده ۳۱ قانون نوسازی وعمران شهری شروع عملیات نقشه برداری و ارزیابی اراضی مشاعی حسن‌آباد پلاك۱۵۴حدجنوبی تقاطع‌برغان کوروش حد شرقی خیابان کوروش حد غربـی خیابان ۴۵ متری اردلان حد شمالی خیابان پانزده و شانزده متری را برای نیازمندیهای شهری و عمومی و عمران ونوسازی باطلاع‌عموم میرساند:

شهردار کرج- دلیر

در روستای «حسنی» اردکان فارس:

زن‌جوانی پس‌ازمشاجره‌باشوهرش بطرزی مشکوك جانسپرد

اردکان فارس : زن ۲۳ ساله‌ای‌بنام « پروانه گودرزی» بطرز مشکوکی در روستای «حسنی» ازتوابع اردکان‌فارس جان سپرد.

برابر گفته‌بستگان«پروانه»، او روزی که جان سپرد، با شوهرش «غلام» بگومگوئـی داشته و شوهرش او راکتك مفصلی می‌زند . ساعتی پس از این مشاجره و کتك‌کاری، جسد« پروانه » درحالیکه یك بسته خالی سم حشره‌کشی‌در کنارش ، روی زمین بوده‌پیدا می‌شود .

شوهر زن‌مذکور مدعی است که او هنگام پاشیدن سم به دیوار خانه‌دچار مسمومیت‌شده وجان سپرده ااست . جسد «پروانه » برای تعیین‌علت‌مرك به‌پزشکی قانونی شیراز انتقال یافت و پزشکی قانونی علت مرك را مسمومیت ناشی از خوردن سم تشخیص داد ، همچنین در بدن پروانه آثـار ضرب و جرح دیده شد .

پرونده این حادثـه در بازپرسی شعبه‌یك دادسرای شیراز تحت رسیدگی است.

درسمینار تغذیه دانش آموزان استان اصفهان :

اهمیت تغذیـــه‌رایگان تـــأکیدشد

اصفهان : اهمیت تغذیـه رایگان دانش آموزان‌سراسر استان اصفهان و نحوه توزیع مواد غذائی و وظایف مسئولان امر در تهیه و توزیع ایـن مواد بین دانش آموزان در سمینار تغذیه که با شرکت فرمانـداران ، بخشداران ، شهرداران ، روسای اداره‌های آموزش و پرورش و مسئولان بهداری وبهزیستی و اداره‌های تعاون وامور روستاهای‌اصفهان تشکیل شد ، بوسیله مدیر کل اداره آموزش و پرورش اصفهان تشریح شد در این سمینار مدیر کل‌اداره آموزش و پرورش استان‌پیرامون‌تغذیه هر چه بهتر دانش آموزان و چگونگی تهیه و توزیع مواد غذائی دانش‌آموزان دراستان، شهرستان ، بخش و روستا مطالب روشنگری ایرادکرد.

سمینار مذکور بابررسی حاصل گفت وشنودها ونظرات واتخاذ تصمیمهای موثر در تهیه و توزیع هر چه بهتر مواد غذائی مورد مصرف دانش آموزان سراسر استان‌اصفهان به‌کار خودپایان داد .

صاحبان صنایع و بازرگانان کشور
الاخاء
تنها مجله عربی زبان ایران از کلیه نشریات موسسه اطلاعات با داشتن نمایندگی در ۱۶ کشور عربی، روزهای شنبه منتشر میشود

روزهای شنبه دنیای ورزش

تجدید آگهی شماره ۱ تاریخ : ۹ر۵ر۳۵

پایگاه‌هوائی بندرعباس خواربار مورد نیاز سالیانه را به مناقصه میگذارد داوطلبین میتوانند با مراجعه‌به پایگاه «شعبه تهیه »جهت دریافت برگ شرایط و مشخصات‌معامله پیشنهادات خودرا تاساعت ۹صبح روز ۸ر۶ر۳۵ به‌دفتر آجودانی پایگاه واگذار و رسید دریافت نمایند.

پایگاه هوائی بندرعباس

نیازمندیهای اطلاعات

برای دادن آگهی تلفنی باشماره‌های ذیل تماس حاصل فرمائید

تلفنهای: ۳۰۳۷۰۲-۳۱۱۲۱۹-۳۱۱۲۲۵-۳۱۱۲۲۴

خریدو فروش تلفن ۸۴۶۵۶۵

خرید و فروش تلفن ۶۴۷۶۱۲

خریدوفروش هر نوع تلفن تلفن ۵۳۰۰۰۰

خرید تلفن

خرید تلفن ۳۰۳۰۴۶

خریدار تلفن ۶۶۵۴۶۶

تلفن ۲۷ خریداریم ۲۷۶۱۵۶
۱ـ۵

فروش تلفن

فروشنده تلفن ۶۶۵۴۶۶

خرید اثاثیه

فرش ایران نوین
خریدارقالی وقالیچه وتعویض فرشهای نو باکهنه تلفن ۶۵۳۱۹۵

فروش دست دوم

به علت مسافرت دو سرویس مبلمان استیل و چینی بفروش میرسد بین ساعت ۵ تا ۷ بعداز ظهر تلفن ۶۳۵۱۱۴

سرویس کامل اطاق خواب آمریکائی صندلی گردان ومیز های آمریکائی یک دست مبل بسیار آنتیک فرانسه ودستگاه استریو چهار باندی شامل گرام دو آل آمپری فایر باپاتیر ضبط تی‌اک و چهار بلندگوئی ۳۲۰ وات زودیاک بفروش میرسد تلفن ۶۳۶۲۶۵ صبح ها ۸ الی ۱۲
۱ـ۲

فروش لباسهای نوخارجی سایز ۳۶ و ۳۸ و ۴۰ ۲ تا ۷ بعدازظهر سلطنت آباد گلستان دهم جنب سازمان گوشت طبقه سوم صابری

پیانو ، گاز پنج شعله ، تخت خوابدو طبقه، مبل‌وروانه و میز توالت، میز نهارخوری ۱۲ نفره و غیره بفروش میرسد ۸۰۴۳۶۴
۱ـ۳

حراج فوق‌العاده لباس های خارجی نو و دست دوم فروشی ۸۲۴۳۰۱

بعلت مسافرت به خارج مقداری مبلمان منزل‌و یکدستگاه اتومبیل پژو ۳۰۴ مدل ۷۳ زودرنگ تمیز بفروش میرسد طالبین با تلفن ۷۶۶۴۳۵ تماس بگیرند

استخدام

بچند نفر کارگر جهت فروشگاهی مورد احتیاج است خیابان وزراء روبروی انجمن ایرانو آمریکا جوجه‌بروستد تلفن ۶۲۴۹۲۴

بچند راننده با ماشین جهت تعلیم‌در آموزشگاه احتیاج است تلفن ۳۴۷۹۱۹

استخدام

کانالساز روزانه ۱۲۰۰ ریال وردست روزانه ۶۰۰ ریال تلفن ۸۴۰۸۵۷

بچند نفر دوشیزه یابانو جهت فروشندگی پوشاک بچه‌گانه نیازمندیم تلفن ۸۹۶۴۱۳

دوشیزه و بانو

تعدادی جهت بسته‌بندی بانهار و سرویس نیازمندیم از ۹ صبح الی ۱۲ تلفن۲ـ ۸۹۴۲۵۱

شرکت ماجدی استخدام میکند

شرکت ماجدی برای نظارت‌وسرپرستی‌دایره خدمات خود احتیاج به خدمت یك نفرخانم و یا آقا دارد که زیرنظر مهندس خارجی پست سرپرستی و همچنین منشیگری را به عهده خواهد گرفت‌و ضروری است که‌بزبان انگلیسی آشنائی داشته باشد .
واجدین شرایط و علاقمندان لطفا با تلفن ۶۴۲۴۲۱ و یا۶۴۴۲۶۲ تماس حاصل نمایند .

بچند نفر راننده پایه‌دوم همگانی جهت عنوان داروئی‌شهرستانهامورد نیاز است فردوسی شمالی پلاك ۱۳۶

استخدام نصاب

باحقوق‌فوق‌العاده

چند کارگر باسابقه نصاب‌برای نصب‌کاغذ دیواری ـ آکوستیک دیوار پوش و موکت چسبان استخدام میشود.
نشانی : شرکت ۳۶ شاهرضا روبروی پمپ بنزین‌دیانا‌خیابان ابوریحان‌شماره ۶ تلفن۶۶۲۷۴۲
۱ـ۲ آـ۱۸۸۲۸

استخدام‌فوری

بانوئی که‌درامورماشین نویسی وراننددگی‌آگاهی داشته باشدو بتواند در مسائل‌مدیریت‌ومواظبت ومسافرت یك شخصیت ایرانی را که‌سالها در خارج‌بوده است‌همراهی کندموردا‌حتیاج میباشد برای کسب اطلاعات بیشترهمه‌روزه ازساعت ۲ تا ۴ بعدازظهر به تلفن ۸۴۴۸۱۷ مراجعه‌فرمائید

ماشین نویس انباردار کارگر ساده

دو نفر کارگر ساده و یکنفر انباردار که محل سکونت نیز باو داده میشود برای اول جاده ساوه و یك نفر ماشین نویس جهت خیابان آذربایجان مقابل زایشگاه شهریار احتیاج است . تلفن های ۹۶۱۴۰۶ـ ۹۶۲۵۸۰ ـ ۹۵۳۱۷۰
۱ـ۲

ماشین‌نویس فارسی آقا یا خانم با حقوق‌ومزایای کافی برای تمام مدت نیازمندیم ۴ الی ۷ بعداز ظهر تلفن ۷۶۵۶۵۸

به‌تعدادی کارگر نصاب موکت و کف پوش نیازمندیم ۳۹۲۰۶۵

به تعدادی کارگر نصاب کاغذ نیازمندیم ۳۹۲۰۶۵

مکتب پارس استخدام میکند

۱ـ راننده جهت ماشین مدرسه
۲ـ دوشیزه یابانوجهت سرویس ماشین‌مدرسه تلفن ۶۴۲۹۵۵ و ۶۴۲۹۰۵

فروشنده دوشیزه‌یابانو و حسابدار جوان با سابقه ۳ساله نیازمندیم تلفن ۳۰۱۰۱۷ صبح ها ۹ تا ۱

مدیر باتجربه

که سابقه کار در کارخانجات دولتی‌وبخش خصوصی‌دارد‌آماده‌خدمت در شهرستانها میباشد از ساعت ۱۲ الی ۱۷ به تلفن ۸۲۲۰۲۹ رجوع فرمائید .

برای کار بسته بندی‌در لابراتوار بچند نفر برای صبح و یا بعدازظهر احتیاج است فردوسی شمالی پلاك ۱۳۶

بیک راننده دو شخصی تمام‌وقت نیازمندیم تلفن ۶۴۴۳۹۴

شرکت صنایع شوفاژ استخدام مینماید

۱ـ دیپلمه فنی یا فوق دیپلم تاسیسات رشته تهویه و تبرید با سابقه کار چند نفر .
۲ـ استاد کار شوفاژ وتهویه مطبوع‌وجوشکار کاربیت چند نفر .
۳ـ سکرتر آشنا به‌تایپ فارسی و لاتین ۱ نفر تلفن ۷۶۲۵۷۶ ساعتهای ۸ تا ۱۲ و ۴ تا ۶

شرکت سهامی جنرال‌رادیولوژی ایران

۱ـ بتعدادی فروشنده فعال با شرایط ومزایای زیر نیازمند است ایرانی‌الاصل، دارا بودن دیپلم کامل متوسطه آشنائی کامل بزبان انگلیسی در سطح خواندن و نوشتن ، داشتن آشنائی به دستگاه های پزشکی از قبیل رادیولوژی ، اطاق عمل، استریلیزاتور و غیره و دارا بودن استعداد فروشندگی حقوق‌ومزایای ماهیانه ۶۰۰۰۰ ریال که شامل حقوق ثابت و کمیسیون فروش میشودبدیهی است مقدار دریافت کمیسیون بستگی مستقیم بمقدار فعالیت فروشندگان دارد
۲ـ تلفنچی مرد
۳ـ تایپیست فارسی مرد یازن باتلفنهای ۸۹۹۶۳۰و ۸۹۸۵۱۹ و۸۹۸۱۵۲ تماس حاصل نمائید بدرخواست های کسانیکه فاقد شرایط فوق باشند ترتیب اثر داده نخواهد شد.
۱ـ۳

شرکت پاپیتال استخدام میکند

بیک نفر پیشخدمت مردباضامن معتبر نیازمندیم داوطلبین به خیابان شاه ساختمان آلومینیم طبقه‌دوم شرکت پاپیتال‌مراجعه نمایند.
۱ـ۲ آـ۱۸۷۶۰

استخدام ماشین نویس
یک دوشیزه یابانوی ماشین نویس مورد نیاز است ساعت ۵ تا ۸ تلفن ۳۰۵۰۲۸
۱ـ۲

شرکت الکترو پارس
کارگرفنی جهت شوفاژوتهویه نیازمندیم تلفن ۷۵۵۹۷۱

بیک نفر دوشیزه یا بانو جهت کار در سالن آرایش نیازمندیم تلفن ۸۵۴۹۵۴

بیک نفر کارمند جهت فروش لوازم یدکی پیکان نیازمندیم تلفن ۵۴۱۶۶۳

ماشین‌نویس

دوشیزه یابانو مسلطبه‌ماشین نویسی فارسی و آشنائی به زبان انگلیسی برای تمام وقت موردنیازاست‌تلفن ۴ـ۸۳۷۰۳۱
۱ـ۲

شرکت سیم‌آوراشخاص ذیل را بهمکاری دعوت می‌نماید
۱ـ مدیر سفارشات مسلط بزبان انگلیسی یا آلمانی با پنجسال سابقه کار
۲ـ تایپیست لاتین و فارسی‌با ۵سال سابقه کار
۳ـ خانم تلفنچی باسابقه‌کار از ساعت ۹ صبح الی یکبعد از ظهر تلفن ۶۶۴۲۲۸
۱ـ۲ آـ۱۸۷۳۴

صندوق معادن ایران
جهت انجام کارهای تحقیقاتی زمین شناسی و معدن شناسی به متخصصین زمین شناس و معدن شناس و ژئوفیزیک و ژئو شیمی نیازمند است.
خیابان حافظ شماره ۵۹۳ تلفن ۸۹۳۲۷۱ـ۹
۱ـ۴ آـ۱۸۷۴۴

استخدام تلفنچی

شرکت ارساگاز جهت قسمت اخذ سفارشات گاز مایع چند نفر خانم‌یا دوشیزه تلفنچی را با حقوق و مزایای خوب‌به همکاری دعوت مینماید آدرس خیابان روزولت مقابل دانشسرا کوی نیک شماره ۷ تلفن ۸۲۶۹۰۱

استخدام

بچند نفر دوشیزه یابانو فروشنده نیازمندیم‌تلفن ۶۶۸۶۶۶

پیمانکار آهنگر

جهت ساختن درب و پنجره و چهارچوب‌فلزی مورد نیاز یك شرکت ساختمانی است علاقمندان با تلفن های ۷ـ۲۹۴۴۹۵ آقای‌مریخی

آگهی استخدام
یک گروه‌مبزرگ‌تولیدی بخدمت افراد زیر با حقوق و مزایای مکفی احتیاج دارد .
۱ـ مدیر کارخانه فارغ‌التحصیل رشته مدیریت صنایع‌باحداقل ۳ سال سابقه.
۲ـ حسابدارباحداقل‌تحصیلات دیپلم و ۵ سال سابقه کار در اداره حسابداری مالی وتنظیم دفاتر قانونی.
۳ـ کمک حسابداربا تحصیلات دیپلم و ۲ سال سابقه کار در حسابداری مالی.
۴ـ متخصص چاپ فلزات با حداقل ۵ سال سابقه کار.
۵ـ کارگر قوطی‌ساز باحداقل یک سال سابقه کار.
واجدین شرایط عمومی استخدام‌با تلفنهای۹۱ـ۸۳۷۴۸۷ دایره کارگزینی تماس حاصل نمایند و یا مشخصات کامل خود را به راهنمای شماره ۵۴۵ اطلاعات ارسال دارند.
۱ـ۱

بتعدادی کارگرجهت بستبندی نیازمندیم شرکت دارو سازی پارک بالاتر از میدان ونک خیابان سرو شماره ۷۴
۱ـ۳

استخدام

شرکت سهامی ایرانی تولید اتومبیل (سایپا)

افراد مشروحه زیر را جهت پروژه رنو باحقوق ومزایای مکفی استخدام مینماید

۱ـ دوشیزه یابانوی دیپلمه
۲ـ دیپلمه فنی رشته فلزکاری یامیکانیک باسابقه کار
۳ـ دیپلمه ریاضی یاطبیعی
۴ـ سرپرست صافکاری
۵ـ کارگر پیستوله کار
۶ـ آهنگر
۷ـ صافکار
۸ـ نقطه جوشکار
۹ـ مونتاژ کار
۱۰ـ راننده پایه یک ساکن کرج
۱۱ـ چرخکار
۱۲ـ نگهبان
۱۳ـ کارگر ساده

شرایط استخدام

دارا بودن برگ خاتمه خدمت یامعافیت دائم.
تحصیلات برای کارگران‌حداقل خواندن و نوشتن
واجدین شرایط همه روزه‌ازساعت ۷ صبح الی ۱۰ به کارگزینی کارخانه سیتروئن واقع در جاده مخصوص کرج کیلومتر ۲ ۲مراجعه نمایند.
۱ـ۲

کارگر ساده زن

بچندنفرخانم مسن‌جهت بسته‌بندی نیازمندیم تلفن ۸۳۵۲۵۰

دندانپزشک

با پروانه دائم جهت صبح ،عصر ، شب نیازمندیم تلفن۵۵۰۳۰۰

آگهی استخدام

تعدادی‌تراشکار واقع درخیابان سپهبد رزم‌آراء استخدام می شوند تلفن ۵۹۱۱۳۴
۱ـ۳

زن وشوهر

بدون بچه‌که کاملا وارد بکار های منزل باشندبا حقوق خوب استخدام‌می شوند اطاق مجهز و مستقل در اختیارشان خواهد بود. ضامن‌معتبر لازم است تلفن هر روز صبح بین ۷تا ۱۰شماره ۶۶۹۳۰۰

استخدام‌راننده
بچند نفر راننده با وسیله شخصی جهت کار در آژانس کرایه اتومبیل مورد نیازفوری است ۶۴۶۶۸۵

بیک زن‌وشوهر برای انجام کار های منزل شبانه‌روزی مورد احتیاج است تلفن ۶۲۵۰۵۹

آگهی استخدام

بیک نفر دوشیزه یابانو جهت فروشندگی لباس نیازمندیم
تلفن ۷۵۲۹۷۸

آگهی استخدام
۱ـ مهندس راه ساختمان با حداقل ۲ سال سابقه ۲ نفر
۲ـ نقشه‌کش با تجربه‌باحداقل ۳ سال سابقه ۲ نفر
۳ـ مترور باتجربه باحداقل ۲ سال سابقه ۲ نفر
۴ـ راننده وسیله نقلیه‌با ۵سال سابقه کار یکنفر
جهت خدمت در سطح استان مرکزی نیاز میباشد، متقاضیان باتلفن ۸۳۳۵۲۰ از ساعت ۸ صبح تا۴ بعدازظهر تماس حاصل فرمایند.
۱ـ۱

سکرتر برای مطب
بعدازظهرها باحقوق مکفی‌مورد لزوم‌است تلفن ۶۴۰۵۶۷
۱ـ۳

به تعدادی کارگر ساده جهت پخش گاز درتهران نیازمندیم تلفنهای ۹۲۷۷۱۶ ـ ۹۳۶۶۰۰

برای کار بسته بندی‌در لابراتوار بچند نفربرای صبح و یا بعدازظهر احتیاج است فردوسی شمالی پلاك ۱۳۶

دو نفر دانشجوی سال آخر دانشکده فنی یا علم و صنعت رشته راه ساختمان موردنیاز است تلفن ۸۴۹۶۰۴
۱ـ۳

به یک خانم ۳۰ تا ۵۰ ساله برای کمک در کارهای خانه درامریکا نیازمندیم ۲۲۷۵۷۰
۱ـ۳

به تعدادی موتور سوار با موتور هنده‌ای‌تمام‌وقت یا نیمه وقت نیازمندیم. خیابان حافظ مقابل پارک هتل ساختمان ت.ت.ث طبقه ششم.
۱ـ۱

به۳نفر تکنیسین تاسیسات با سابقه کار جهت کار در مشهد مورد نیاز است متقاضیان باتلفن ۸۲۹۰۱۸ و۱۹ دفتر تاسیسات تماس بگیرند .

شرکت وزنه
واقع در خیابان آیزنهاور استخدام میکند
۱ـ جوشکار ۱۰ نفر
۲ـ آهنگر ۱۰ نفر
۳ـ تکنیسین برق وارد بامور تعمیرات یکنفر
کسانیکه در قسمت ساخت و یامونتاژ جرثقیل های سقفی تجربه داشته باشند ارجحیت دارند .
آدرس: آیزنهاور جنب جاده نظامی شماره ۶۴۶
۱ـ۱

سکرتر

بیک دوشیزه یابانو جهت تمام وقت باحقوق مکفی نیازمندیم ۶۴۱۷۷۳

بتعدادی کارگر روز مزدجهت کارهای ورق کاری و کانال سازی در حوالی ساری مورد نیاز است ـ داوطلبین از ساعت ۱۵ الی ۱۷ همه روزه‌باستثنای ایام تعطیل‌وپنجشنبه هابوسیله تلفنهای: ۶۴۵۴۰۸ و ۶۴۹۸۳۶ و۶۴۹۸۳۷ داخلی ۱۷ تماس بگیرند.
۱ـ۳ آـ۹۵۵۹

شرکت ای.جی.اس

افراد زیر را به همکاری دعوت مینماید.
۱ـ یک نفر دوشیزه یا خانم کارمند خوش‌بیان (پاسخگوئی تلفن جهت فروش)
۲ـ دو نفر کارگر ساده با تحصیلات ششم ابتدائی
خواهشمند است بعدازظهر ها از ساعت ۲ الی ۷ بعداز ظهر بنشانی خیابان قدیم شمیران‌باغ صبا ـ مقابل‌ملک جنب بانک بازرگانی ـ پلاک ۴۶۷ طبقه دوم مراجعه‌فرمایند.

مهندس تاسیسات جهت تبریز تلفن ۸۳۷۹۶۲
۱ـ۲

استخدام راننده پایه یك

شرکت ارساگاز تعدادی راننده پایه یکم (تریلر) ماک ـ با حقوق خوب‌ـ سودویژه ـ مرخصی سالیانه و حق سرویس عالی استخدام مینماید علاقمندان به شهرری جاده قم خیابان پالایشگاه مقابل کارخانه روغن‌اسو همه روزه از ۸ الی ۴ بعد ازظهر مراجعه نمایند.
۱ـ۱

سکرتر

یکنفر دوشیزه یا بانو دیپلمه با سابقه کار جهت جوابگوئی به تلفن وماشین نویسی‌فارسی برای کار تمام وقت یا نیمه وقت (صبحها) استخدام می شود. متقاضیان همه روزه از ساعت ۴ تا۷ بعد از ظهر به خیابان پهلوی بالاتر از طبقه چهارم آپارتمان شماره ۱۸ مراجعه فرمایند.
آـ۳۶

موسسه فرهنگی فرانسوی
احتیاج بچند نفر پرستار دارد علاقمندان باتلفن ۶۲۶۵۹۹ تماس بگیرند
۱ـ۳ آـ۱۷۱۷۳

شرکت‌ایران استرامیت استخدام میکند
۱ـ حسابدار با حداقل ۳ سال سابقه کار
۲ـ منشی مسلط به تایپ فارسی و لاتین
۳ـ کارمند دیپلمه باگواهینامه رانندگی
۴ـ مستخدم با سواد خواندن ونوشتن
متقاضیان از ساعت ۹ تا ۱۲ و ۵ تا۷ بعد ازظهر با تلفن‌های زیر تماس حاصل نمایند.
۸۳۲۲۹۴ـ ۸۲۸۱۷۴
۱ـ۱

به تعدادی دوشیزه و بانوی وزیتور نیازمندیم‌شاه ساختمان آلومینیوم طبقه‌پنجم‌شماره ۵۴۴
۵۴۴
۱ـ۱

کارگر فنی واردبه‌مونتاژ تابلو و نصب آسانسور مورد نیاز است تلفن ۷۵۳۳۷۸

تعدادی‌لیسانسیه علوم و اداری جهت کار تمام وقت موردنیاز میباشدکسانیکه سابقه‌کار داشته باشند حق تقدم دارند . متقاضیان با راهنمای شماره ۵۴۴ روزنامه اطلاعات مکاتبه نمایند .

شرکت ماجدی استخدام میکند

میکانیك چرخ خیاطی
شرکت ماجدی تعدادی افراد جهت تعلیم برای شغل میکانیك چرخ خیاطی استخدام میکند افراد زیرنظر مهندسین خارجی و ایرانی تعلیم خواهند دید. علاقمندان با تلفن ۶۴۸۰۳۶ تماس بگیرند .

کارخانه ایران اشتال

بتعدادی‌کارگر کابینت‌ـ ساز آشپزخانه وکارگر نقاش پیستوله کار با حقوق مکفی نیازمندیم تلفن ۷۸۲۴۰۱

بیمارستان عیوض‌زاده

بچندنفر کارگر نظافتچی مرد نیازمند است .
خیابان شیخ‌هادی بالای چهارراه جامی

بچند نفر پرسکار درجه یك نیازمندیم تلفن ۵۲۱۵۸۲

آگهی استخدام

یکنفر وارد به امور و مقررات واردات وتعرفه گمرکی کالاها وگشودن اعتبارات اسنادی و آشنائی کامل به زبان انگلیسی استخدام می ـ شود از ساعت ۸ تا ۱۴ر۳۰ بعدازظهر تلفن ۳۱۸۳۹۵

منشی وماشین نویس

یك شرکت تولیدی به یکنفر خانم ماشین‌نویس که بکار های منشیگری وبایگانی آشنائی‌داشته باشد عصر ها احتیاج دارد . تلفن ۸۹۴۹۳۴

جویای کار

خانمی با تسلط کامل‌به زبان فرانسه برای کار های مترجمی یاسکرتری آماده کار می باشد لطفا بعداز ظهر روز های‌زوج با تلفن ۷۵۳۹۵۱ تماس حاصل فرمائید .

آموزشگاهها

ماشین‌نویسی بیژن
باحسن شهرت میدان ژاله تلفن ۳۴۸۳۸۴

فقط ۳۵۰ ریال
اصول ماشین نویسی فارسی یالاتین را در آموزشگاه ربانی بیاموزید شاه‌آباد ۳۱۷۱۳۵
۱ـ۷

تدریس خصوصی

انگلیسی

کنتراتی تضمینی
تلفن ۶۵۲۴۵۷

انگلیسی‌ـ فرانسه

در محل شما ۸۵۰۷۳۶

زبان

انگلیسی فرانسه‌آلمانی ۹۳۹۸۹۳ ـ ۹۳۶۱۸۱

زبان فرانسه با روش مستقیم مکالمه و اعزام بخارج‌تلفن ۷۹۶۰۵۸

انگلیسی‌فرانسه

را با دبیران ایرانی و خارجی‌در منزل‌وموسسه بیاموزید

۶۵۵۷۰۵

تدریس خصوصی‌ششم شیمی ، فیزیك، مکانیك ریاضیات بطور فشرده توسط دانشجویان پلی تکنیك

۸۲۰۶۲۸

مکالمه انگلیسی‌بطور خصوصی تلفن ۳۴۹۸۶۳ از ۵ بعد از ظهر ببعد
۱ـ۳

فیزیك‌ـ‌شیمی‌وریاضیات تضمینی تلفن ۹۵۴۵۱۳

انگلیسی‌را

در مدت کوتاه با دبیران ورزیده در منزل و یا موسسه
تلفن ۶۵۲۶۵۹

تدریس فرانسه توسط تحصیلکرده فرانسه ۶۳۵۳۱۶

تدریس انگلیسی از ۶ عصربه بعد تلفن ۸۵۰۰۷۱
۱ـ۱

آگهی استخدام

بیکنفر جوان تحصیل‌کرده و بااستعداد ـ سن بین ۲۰ تا ۲۵ سال آشنائی بزبان‌انگلیسی و دارای گواهینامه رانندگی تلفن ۸۹۵۴۵۹ ـ ۸۹۵۸۰۳ بین ساعت ۸ تا ۱۲

استخدام باشرایط عالی

در شرکت سهامی نوسازی و عمران تهران

شرکت سهامی نوسازی و عمران تهران‌برای کار درتهران چند نفر ماشین‌نویس با تجربه فارسی ولاتین مرد یازن راکه آشنا به زبان انگلیسی نیز باشد برای‌تمام‌وقت باحقوق و مزایای عالی استخدام میکند . از واجدین‌شرایط وعلاقمند به‌همکاری دعوت میشود از ساعت ۹ صبح تا ۵ بعدازظهر روزهای شنبه تاچهارشنبه بکارگزینی شرکت واقع در خیابان‌تخت‌جمشید خیابان ملك‌الشعرای بهار شماره ۱۵ مراجعه نمایند .

جی‌تی‌ای‌ایران اینکورپریتد

آگهی استخدام نصب کننده دستگاههای مخابراتی

شرکت مخابرات ایران (تی‌سی‌آی) کار مراکزمخابرات جدیدالکترونیکی ایران (برنامه توسعه تلفن کشور) را بعهده شرکت جنرال تلفن الکترونیك (جی‌تی‌ئی)واگذار نموده‌است .
شرکت جی‌تی‌ئی ایران بمنظور نصب سیستم های تلفنی خود از تکنیسین‌های واجد شرایط برای‌همکاری و شرکت در این پروژه بزرك دعوت بعمل می‌آورد

شرایط استخدام :

۱ـ تابعیت ایران
۲ـ داشتن دیپلم متوسطه
۳ـ دارابودن برك خاتمه خدمت یا معافیت دائم
۴ـ حداقل ۲سال تجربه درمورد نصب دستگاههای تلفنی
۵ـ آشنائی به زبان انگلیسی
۶ـ آشنائی کافی در بکار بردن طرح سیم‌کشی و خواندن‌سیستم های مخابراتی به زبان انگلیسی

درصورت داشتن شرایط فوق به کارگزینی‌شرکت جی‌تی‌ئی ،برای پرکردن‌پرسشنامه وترتیب‌مصاحبه مراجعه فرمائید :
آدرس بلوار الیزابت ـ کوچه زانوس ـ (بین بیمارستان پارس و بیمارستان آمریکائی) ساختمان داریوش شماره ۱۹ .

شرکت ملی گاز ایران

شرکت‌ملی گاز ایران‌جهت خدمت‌درطرح شاه‌لوله‌گاز سرخس بتعدادی کارگر که واجدشرایط‌مشروحه‌زیر باشند نیازمند است .

عنوان شغل	حداقل تحصیلات	تجربیات
مکانیك لوله	گواهینامه ششم ابتدائی	دو سال سابقه کار در کارهای لوله‌کشی و تعمیرات خطوط لوله
مکانیك ابزار دقیق	گواهینامه ششم ابتدائی	دو سال سابقه کار و تجربه در کار ابزار و تجربه
برقکار	گواهینامه ششم ابتدائی	دو سال سابقه کار در رشته برق
مکانیك تعمیرات	گواهینامه ششم ابتدائی	دوسال سابقه کار فنی‌و تعمیرات عمومی

حداکثر سن متقاضی ۳۰ سال و افراد بومی و مجرد ارجحیت‌خواهند داشت .
داوطلبان واجد شرایط باید حداکثر تا ۲۰ شهریور ماه ۲۵۳۵ تقاضای خود را بانضمام فتوکپی های شناسنامه ،مدرك تحصیلی و برك خاتمه خدمت یا معافیت نظام‌وظیفه به شرکت ملی گاز ایران ـ خیابان آبکوه چهارراه دانشسرا در مشهد ارسال نمایند تابعدا ازآنان جهت انجام مصاحبه دعوت بعمل آید .

خانه‌شمارا بخارجیان اجاره‌میدهیم

موسسه امپایر ۲۳۷۵۰۰
خانه‌بخارجیان اجاره‌میدهیم
۲۳۸۹۵۵-۲۳۲۲۲۲

سازمان مسکن پارس
مرکز ۸۵۳۸۵۳ ۸۴۸۴۲۴ اجاره ۸۵۷۵۸۵ بخارجیان

آژانس بین‌الملل
اجاره هر نوع مستغلات مبله وغیر مبله به خارجیان تلفن ۸۳۰۸۴۱ و ۸۳۰۸۴۲
۱ـ۱۸

۸۲۹۷۶۶ـ ۸۳۵۱۲۰
سازمان کورش
اجاره منازل بخارجیان

موسسه امور بخارجیان
مرکزاجاره تخت‌جمشید جنب ساختمان ۵۰۳
۷۵۱۷۸۲-۷۵۲۳۵۸

موسسه ظفر ZAFAR
اجاره فوری
خانه‌بخارجیان اجاره میدهد
آپارتمان، ویلا، ...
تلفنهای ۲۲۷۷۴۶ ـ ۲۲۸۵۸۱ ـ ۲۲۵۵۰۴

۲۴ساعته
سازمان نیازمندیهای فرخ
اجاره بخارجیان
با امتیاز رسمی
با ده سال تجربه
ومرکز خرید و فروش آپارتمان ـ مستغلات ـ زمین
۲۲۳۶۷۲-۲۲۳۲۵۵

اجاره بخارجیان
وزیری
۸۴۶۱۶۳
۸۵۶۱۷۴

سیمون

اجاره بخارجی و ایرانی شمال شهر ویلا آپارتمان مستغلات تلفن ۸۵۸۵۹۸

آژانس لیپی‌دو

مرکز اجاره بخارجیان
۸۲۸۳۴۹

آژانس سی ـ اند ـ ار
اجاره بخارجیان ۸۴۹۶۲۵

۸۲۴۹۵۳
سازمان نیازمندیهای خارجیان
خانه‌شمارا به خارجیان اجاره میدهد
۸۲۷۹۰۱-۸۳۸۱۰۶

ایران مسکن
با اولین تلفن مستغلات شمارا بخارجیان اجاره داده است
۲۳۰۸۴۴-۲۳۰۲۷۳

پیشتاز
پیشتاز اجاره بخارجیان
۳۱۷۷۴۲-۳۹۱۰۵۵

کانون‌خارجیان

سریع ویلا آپارتمان بخارجیان اجاره میدهد تلفن ۹ـ۲۲۷۶۳۸

نیازمندیهای اطلاعات

برای دادن آگهی تلفنی باشماره‌های ذیل تماس حاصل فرمائید

تلفنهای: ۳۰۳۷۰۲-۳۱۱۲۱۹-۳۱۱۲۲۵-۳۱۱۲۲۴

شرکت ایران استرامیت

جهت تکمیل کادر فنی کارخانه خوددر محمود- آباد آمل تعدادی دیپلمه یاتکنیسین‌رشته‌مکانیک را به همکاری دعوت می نماید .
میدان ۲۵ شهریور -خیابان غفاری - خیابان مشیر پلاك ۱ تلفن:

۸۲۸۱۷۴-۸۳۲۲۹۴

آگهی استخدام

شرکت نصب وسرویس وتعمیر آسانسور دیبا

تعدادی کارگر فنی جهت سرویس و تعمیرات آسانسور سیندلر با شرایط ذیل استخدام‌می نماید .
۱- دارا بودن برك خاتمه خدمت یا معافی غیر پزشکی .
۲- تحصیلات در حدود سیکل
۳- آشنائی بامور برق و مکانیك
٤- سن حداکثر ۳۵ سال
داوطلبان واجد شرایط میتوانند همه روزه بغیر از پنجشنبه و جمعه از ساعت ۱۰ الی ۱۲ به آدرس خیابان بهارشمالی مقابل بیمارستان شهربانی پلاك ۲٦۰ مراجعه نمایند

یك کارخانه تولید کننده مواد غذائی

تعدادی مکانیك وکمك مکانیك ماشین‌آلات بسته بندی برای ۲ شیفت کار از ساعت ٦ صبح الی۳ بعداز ظهر و ۳ بعداز ظهر الی ۱۱ شب باحقوق مکفی استخدام می‌نماید تلفن ۹۵٤۷۸٤ و ۹۵۵۱٤۰

آگهی استخدام شرکت سهامی جیپ

جهت کادر پرسنلی خودبکارمندان زیر احتیاج دارد :
۱- لیسانسیه حسابداری ۲ نفر
۲- لیسانسیه حسابرسی ۲ نفر
ازواجدین‌شرایط‌خواهشمنداست دروقت اداری (از ۸ الی ٤ بعداز ظهر) به کارگزینی شرکت واقع درخیابان اکباتان ساختمان جیپ مراجعه نمایند .

یکی ازشرکتهای وابسته به

گروه صنعتی برك

جهت تکمیل کادر خود افراد زیررا باحقوق و مزایای مکفی استخدام میکند .
۱- مسئول حسابداری فروش
یکنفر لیسانس با یکسال سابقه‌کار یا دیپلم با ۵سال سابقه کار
۲- مسئول دفاتر قانونی
یکنفر دیپلم با حداقل ۲سال سابقه کار موثر
۳- مسئول‌خزانه
یکنفر دیپلم با ۲سال سابقه‌کار وتضمین کافی
٤- معین نویس
چند نفر دیپلم بایکسال سابقه‌کار موثر
۵- رئیس‌انبار
یکنفر باحداقل ۵سال سابقه‌کار
٦- انباردار
چند نفر با حداقل ۲ سال‌سابقه کار
۷- مسئول ثدارکات
یکنفر وارد به امور سفارشات خارجی
۸- مامور خرید
یکنفر سیکل با سابقه کار موثر
۹- تحصیلدار یکنفر با تحصیلات ششم ابتدائی و داشتن ضامن معتبر
۱۰- کمك حسابدار انبار
چندنفر با تحصیلات سیکل یا دیپلم
۱۱- منشی
چند نفر باتحصیلات دیپلم و آشنائی کامل به امور منشیگری با ۲سال سابقه کار
داوطلبان میتوانند همه‌روزه ازساعت ۷ الی ۱٤ جهت تعیین وقت و مصاحبه با تلفن های ۹-۸۹۳۰۹۵ تماس حاصل نمایند .

صندوق‌دار

تعدادی دوشیزه وبانو جهت صندوقداری درفروشگاه های‌مقدم مورد نیازاست .
همه روزه از ساعت ۸½ الی ۱۷ باتلفنهای ٦٦٤۳۲۱ و٦٦۸٤٤۲ و ٦٤۳٤۵٤ تماس حاصل نمائید .

استخدام فوری

کارخانجات تولیدی بزرك یك نفر متخصص تدارکات مسلط به زبان انگلیسی وچند نفر کارمندترخیص کالا از گمرك، چندنفر نقشه‌کش و تعدادی‌ماشین‌نویس‌استخدام می‌نماید :
داوطلبان مدارك استخدامی خودرا به صندوق پستی ۳۲۱۳ تهران فورا ارسال فرمایند .

یك شرکت ساختمانی برای تکمیل کادر پرسنلی‌خوددرشهرستانهای جنوبی ایران به اشخاص زیر نیازمند است
۱-مهندس‌راه‌و ساختمان با۸سال سابقه رئیس کارگاهی
۲- مترور با ۸ سال سابقه کار
واجدین شرایط میتوانند همه روزه بغیراز ایام تعطیل‌ازساعت ۱٤ تا۱٦ به تلفن های ٦۲٦۳٦۰و٦۱ مراجعه

آگهی استخدام خدمتگزار

کانون پرورش فکری کودکان و نوجوانان جهت تکمیل‌کادر پرسنلی خود به تعدادی خدمتگزارمرد که‌واجدشرایط زیرباشندنیازمند است :
۱- دارا بودن حداقل گواهینامه‌ی پایان تحصیلات ابتدائی.
۲- دارا بودن شرایط عمومی استخدام.
۳- حداکثر سن ۳۵ سال تمام.
واجدین شرایط میتوانند ازتاریخ نشرآگهی حداکثر تا تاریخ ۱۷ر٦ر۲۵۳۵بادر دست‌داشتن یك قطعه‌عکس پرسنلی به‌اداره‌ی پرسنل کانون واقع در خیابان تخت‌طاوس-خیابان‌جم- شماره ۳۱ مراجعه نمایند .

سوپرورك

سکرتر استخدام میکند

سکرتر — فقط تایپ فارسی

سکرتر — آشنا به تایپ لاتین فقط ۳ ساعت بعداز ظهرها

متقاضیان بین ساعات ۸ صبح الی ۸بعدازظهر به آدرس عباس‌آباد مقابل سوپر شیلان دست راست پلاك ۱٦۷ مراجعه فرمایند ۱-۳

یکی ازشرکتهای وابسته به گروه صنعتی بهشهر افراد واجدشرایط ذیل‌راجهت کاردریکی‌ازکارخانجات اطراف‌تهران‌باحقوق‌مکفی‌استخدام مینماید
۱- تعمیرکار ماشین‌آلات تولیدی با ۳سال‌تجربه
۲- جوشکار
۳- کارگر ساده زنو مرد
واجدین شرایط میتوانند باداره استخدامی گروه واقع در سه‌راه آذرین‌ساختمان بانك پارس طبقه سوم مراجعه نمایند .

آگهی استخدام

۱- مهندس ساختمان با تجربه اجرائی ساختمان های فلزی- ۲ نفر
۲- تکنیسین ساختمان باتجربه - ۳ نفر
داوطلبین با تلفن ۸٤٤۹۸۵ تماس حاصل فرمایند

استخدام بانوی حسابدار

یك کارخانه پارچه‌بافی در حال توسعه در شهر صنعتی البرز - قزوین برای دفتر مرکزی و نمایشگاه خود در تهران به افراد زیرنیازمند است .
۱- یك نفر بانوی حسابدار لیسانسیه با حداقل ۱ سال سابقه‌کار
۲- یك نفر بانو ی کمك حسابدار دیپلمه با حداقل ۱سال سابقه کار
۳- ۱نفر منشی برای امور بایگانی و آشنا بزبان انگلیسی
خواهشمند است ازساعت ۸ الی ۱٦ با تلفن ٦۵۵۹۲۲ تماس حاصل نمایند .

گروه صنایع ساختمانی

افراد مشروحه زیررا باحقوق‌مکفی دعوت بهمکاری مینماید
۱- مهندس طراح اسکلت فلزی با آشنائی بزبان انگلیسی با حداقل ۵سال سابقه کار در امور مدیریت مهندسی و طراحی اسکلت فلزی
۲-مهندس مکانیك با ٤ سال سابقه کار در کارهای اسکلت فلزی
۳- مسئول‌ایمنی‌فنی با ۱۲ سال سابقه کار در واحد های تولیدی
٤- منشی با تحصیلات دیپلم دانستن تایپ فارسی و لاتین و بایگانی آشنائی بزبان‌انگلیسی
۵- ماشین‌نویس فارسی و لاتین
٦- کنترولر انبارها با ۵ سال سابقه کار
واجدین شرایط میتوانند به اداره استخدامی گروه واقع در خیابان سپهبد زاهدی نرسیده‌به کریمخان زند شماره ۲۸۵ مراجعه نمایند .

SALES ENGINEER

Challenging job, attractive compensation offered by major American firm.

Qualifications required:

- *Essential to have at least 3 years' experience in technical fields, preferably in air conditioning.*
- *Fluent knowledge of English and Farsi.*
- *University graduate in technical fields.*
- *Iranian nationality.*

Qualified candidates please contact telephone nos. 224916/222322, 8 a.m. to 5 p.m. for appointment.

استخدام

عده‌ای مهندس ماشین و یك نفر لیسانسیه مدیریت صنعتی برای کار در شهرستان رشت مورد نیاز است فارغ‌التحصیلان دانشکده های آلمان حق تقدم خواهند داشت‌داوطلبین میتوانند برای کسب اطلاع‌بیشتر همه روزه‌تا ۱۸شهریور ماه جاری از ساعت ۹صبح تا٤بعدازظهر به‌تلفن های۲۹-٦٦۷۷۲۵ مراجعه فرمایند.

بانك اعتبارات ایران

BANQUE ETEBARATE IRAN

بانك‌اعتبارات‌ایران استخدام‌میکند

بانك اعتبارات ایران بعدادی داوطلب زن‌ومرد که واجد شریط زیر باشند استخدام میکند
- تابعیت ایران
- حداکثر سن ۲۵ سال
- برك پایان خدمت یا معافیت‌دائم
- تحصیلات دیپلم به بالا
- آشنائی به یکی از زبانهای فرانسه و انگلیسی

واجدین شرایط تقاضای خود را با ذکرکلیه مشخصات و آدرس کامل همراه با یك قطعه‌عکس تا تاریخ ۱۵ر٦ر۲۵۳۵ بصندوق پستی شماره ۱٦۳۹ تهران اداره کل کارگزینی ارسال دارند

شرکت نسبی کارخانجات مهندس سیروس ارجمند وشرکا استخدام مینماید

۱- تلفنچی با سابقه کار دو نفر
۲- ماشین نویس فارسی یکنفر
به نشانی جاده آبعلی قبل از سه راهی تهران پارس شرکت نسبی کارخانجات مهندس سیروس ارجمند و شرکا مراجعه نمایند.

یك شرکت مهندسین مشاور ایرانی-آمریکائی برای فعالیت های مختلف خود افراد ذیل را که دارای حداقل ۵سال‌تجربه‌کاری‌بوده و آشنائی کافی به‌زبان انگلیسی داشته‌باشند برای‌طرحهای طویل‌المدت استخدام مینماید .
- مهندسین راه و ساختمان جهت نظارت -در خوزستان
- مهندسین آرشیتکت با تجربه در طرحهای محوطه‌سازی - در تهران
- مهندسین و متخصص متره و قیمت‌گذاری- درتهران
- تکنیسین های ساختمانی جهت نظارت -در خوزستان
- تکنیسین‌های برق و مکانیك جهت نظارت در خوزستان
- نقشه‌کش های استراکچر و آرشیتکت در تهران

خواهشمند است علاقمندان شخصابه دفتراین شرکت واقع در شماره ۲٤۸ خیابان تخت‌طاوس مقابل خیابان میرعماد از تاریخ ۱۳ر٦ر۳۵ الی ۱۷ر٦ر۳۵ بین ساعت ۱٤ الی ۱٦ بعدازظهر مراجعه فرمایند

آگهی استخدام

شرکت الکتروتلفن جی‌بل

افراد زیر را به همکاری دعوت مینماید :
۱- سکرتر مسلط بتایپ فارسی‌و تجربه کاری
۲- بازاریاب مسلط درامر فروش سیستم‌های تلفنی ومخابراتی ۵ نفر
۳- تحصیلدار باتجربه کافی و داشتن موتور ۲ نفر
خواهشمند است فقط افراد واجد شرایط فوق مراجعه فرمایند
آدرس : خیابان سنائی شماره ۱۰۲

کارگر دروپنجره ساز استخدام می‌شود تلفن : ۹٦۳۳۱۱

Pfizer

شرکت سهامی‌لابراتوارهای‌فایزر

برای خدمت در آزمایشگاه کنترل خودیدنفر شیمیست را باحقوق و مزایای بسیار عالی و ۵ روزکاردرهفته‌استخدام می‌نماید.
شرایط
۱-داشتن لیسانس‌حداکثر ازیکی ازدانشگاه های معتبر
۲- حداقل ۲سال سابقه‌کاردر لابراتوارهای کنترل
۳- حداکثر سن ۳۵ سال
٤- داشتن برك خاتمه خدمت یا معافیت دائم
لطفا تقاضای کتبی خود را با ذکر شماره‌تلفن جهت تماس فوری به صندوق پستی۷۲۵ تهران ارسال و یا با تلفنهای ٦٦۸۰۲۰- ٦٦۵۷۲۳ و ۹۵٤۳۷۲ قسمت‌کارگزینی‌تماس حاصل‌فرمائید

حسابدار

یك کارخانه در حال توسعه در شهر صنعتی البرز (قزوین) جهت نگهداری هزینه های سرمایه‌ای و کنترل انبار لوازم خریداری شده بیك نفر حسابدار که‌بزبان انگلیسی آشناباشد نیازمند است .
خواهشمند است بایکی از اشخاص زیر تماس بگیرید
شهر صنعتی البرز قزوین آقای رزاقی تلفن ۰۲۸۱۵۱۵۰
تهران MR. HALLOS تلفن ۸۹۸۳۰۱

شرکت لرد الکترونیک

افراد واجد شرایط مشروحه زیر را باحقوق و مزایای مکفی استخدام میکند
۱- رئیس خدمات فنی باحداقل تحصیلات دیپلم متوسطه و ۵ سال سابقه‌کاردرنگهداری و تعمیرات ماشین آلاتتولیدی
۲- تعمیرکار ماشین لباسشوئی - یخچال و تلویزیون
۳- مکانیك درجه یک تعمیرات اتومبیل
٤- کارگر متخصص آبکاری فلزات
۵- راننده پایه دو باحداقل ۳ سال سابقه‌کار
٦- کارگر ساده
آدرس کیلومتر ۱٦ جاده مخصوص کرج‌تلفن ۹-۹۷۰۰۹۵

آگهی استخدام

شرکت دیزل نیرو (سهامی‌خاص) اشخاص زیررا بهمکاری دعوت می‌نماید .
۱- نماینده فروش ماشین آلات ساختمانی باتجربه وآشنا بزبان انگلیسی
۲- نماینده فروش ماشین آلات صنعتی ومعدنی باسابقه کار
۳- مکانیك کمپرسورهای صنعتی
آشنا بزبان انگلیسی
از داوطلبان واجد شرایط خواهشمند است همه روزه از ساعت ۷ صبح الی۳بعد از ظهر به‌کارگزینی شرکت در خیابان ثریا بین ویلا و حافظ ساختمان شهریار طبقه ۲ مراجعه نمایند.

شرکت پرس ترانسپورت بار

به چندنفر ماشین نویس فارسی‌و لاتین وآشنا به‌زبان انگلیسی یا آلمانی نیازمند است .
خیابان تخت طاوس شماره ۱٦۵

سکرتر

یکشرکت تولیدی جهت امور سکرتری دفتر تهران خودبطور تمام وقتبه‌یک سکرتر که ماشین نویسی فارسی و تاحدودی زبان انگلیسی بداند نیازمند است تلفن ۶۵۲۵۷۰

شرکت نفت پارس

PARS OIL CO.

آگهی‌استخدام شرکت نفت پارس

اپراتور ماشین ان-سی-آر- مدل ۳۳ باحداقل یک سال سابقه کار
علاقمندان می توانند روز های شنبه الی چهارشنبه ازساعت ۸ الی ۱۳ به شرکت نفت پارس خیابان تخت جمشید خیابان بندرپهلوی شماره ۲۷ مراجعه نمایند.

شرکت ایران واتوصا

بافراد ذیل جهت تکمیل کادر اداری خود نیازمند است
۱- منشی مدیر عامل (آشنائی‌با تایپ لاتین)
۲- تایپیست فارسی (آشنائی بامور بایگانی)
۳- مهندس بازاریاب (آشنائی با ماشین‌آلات صنعتی)
٤- مهندس بازاریاب
(آشنائی بالوازم‌برقی)
۵- چندنفر بازاریاب باتجربه(خانم‌یاآقا)
از واجدین شرایط خواهشمنداست بادر دست داشتن شناسنامه وآخرین مدرك تحصیلی و دو قطعه عکس بمحل شرکت واقع در خیابان فرح خیابان پالیزی پلاك ۱۸ از ساعت ۵ر۸صبح الی ۵ر۱۲ و ازساعت ۵ر۳ الی ۵ر۷ مراجعه نمایند تلفن ۸۵۷۵۹٤ - ۸۵۷۵۹۳

بانك تجارت خارجی ایران

تعدادی کارمند با مشخصات زیر استخدام‌می نماید ، داوطلبان میتوانند همه روزه در سرویس اداری غیر از روز های تعطیل به اداره کارگزینی واقع در خیابان سعدی جنوبی کوچه بانك‌مراجعه نمایند .
۱- کارمند باداشتن مدرك تحصیلی دیپلم متوسطه تسلط کامل بزبان انگلیسی .
۲- کارمند با داشتن مدرك تحصیلی دیپلم متوسطه و آشنا بزبان انگلیسی
۳- ماشین نویس لاتین مدرك تحصیلی دیپلم متوسطه و آشنا بزبان انگلیسی .
٤- ماشین نویس فارسی مدرك‌تحصیلی دیپلم متوسطه.
۵- داوطلبان باید دارای برك خاتمه خدمت و برك معافیت دائم باشند.

کارخانه ایران یاسا

یك نفر سوهانکار ظریف و تعدادی کارگر ساده را با مزایاوشرایط زیر استخدام مینماید
۱- مزایا - حقوق مکفی سرویس ایاب وذهاب یك وعده غذای ارزان قیمت - سود ویژه به میزان قابل توجه
۲- شرایط - داشتن‌سواد خواندن ونوشتن- داشتن برك خاتمه خدمت سربازی یا معافی‌دائم غیر پزشکی
متقاضیان به کارگزینی کارخانه واقع درجاده جنوبی کرج اوائل جاده شهریار مراجعه‌فرمایند و یا با تلفن ۸-۹٦۳۹۷۵ تماس حاصل فرمایند

نیازمندیهای اطلاعات

برای دادن آگهی تلفنی باشماره‌های ذیل تماس حاصل فرمائید

تلفنهای: ۳۰۳۷۰۲-۳۱۱۲۱۹-۳۱۱۲۲۵-۳۱۱۲۲۴

شرکت تکنوایس

چند نفر بازاریاب را که وارد به امور بازاریابی ماشینهای سنگین باشند با حداقل مدرك دیپلم وبرك پایان خدمت‌وظیفه استخدام مینماید .
از داوطلبین تقاضا میشود بین ساعت ۱۰ الی ۱۲ صبحبه دفتر شرکت واقع‌درخیابان آیزنهاور نبش چهار راه‌اسکندری شماره ۱۸۸ قسمت امور اداری مراجعه فرمایند.

استخدام

یکی از شرکتهای وابسته به گروه صنعتی بهشهر افراد واجد شرایط زیر جهت کار در یکی‌از کارخانجات اطراف‌تهران‌با حقوق‌ومزایای عالی استخدام می‌نماید

۱– جوشکار با ۲سال سابقه کار
۲– کارگر ساده زن و مرد

داوطلبین واجد شرایط می‌توانند به اداره استخدامی گروه واقع در سه‌راه آذری ساختمان بانك پارس طبقه سوم مراجعه نمایند

گروه صنعتی آردل

از تعدادی کارگر ساده و فنی که دارای برك معافیت وحداقل سواد خواندن و نوشتن‌راداشته باشند بادرآمد ماهیانه ۱۲ تا ۱۳۰۰۰ ریال – استخدام مینماید.

۱– حقوق ماهیانه ثابت ۷۵۰۰ تا ۸۵۰۰ ریال
۲– کمك هزینه مسکن معادل ۱۰۰۰ ریال‌درماه
۳– پاداش تولید معادل چهار ماه در سال که بطور متوسطه ماهیانه ۲۸۰۰ ریال خواهدبود .
٤– غذای مجانی معادل ٤۰ تا۵۰ ریال‌درروز
۵– سرویس رفت‌وبرگشت ازهفت‌نقطه‌تهران
٦– استفاده از کلیه امور رفاهی و سازمان تامین خدمات درمانی .

واجدین شرایط میتوانند به‌محل شرکت واقع در سرآسیاب مهرآباد امتداد کارخانجات جنرال وکارتن سازی بعداز کارخانه نوظهور مراجعه نمایند . ۱–۲

حسابدار

یکنفر لیسانس حسابداری با حداقل سه سال سابقه کار موثر وآشنا بزبان انگلیسی وداشتن معافیت دائم استخدام میشود .
واجدین شرایط باتلفنهای ۸۹۶۷۵۹و۸۹۶۳۲۶ تماس حاصل فرمایند.

کارگر ساده

شرکت شهوند به تعدادی کارگر ساده‌باشرایط زیر نیازمنداست

۱– سن بین ۲۰ تا۳۵ سال
۲– سواد خواندن ونوشتن
۳– دفترچه پایان خدمت یا معافی‌دائم

متقاضیان به کیلومتر ١٤ جاده مخصوص‌کرج ایستگاه شهوند مراجعه نمایند.

پیمانکاری کاویانی استخدام‌میکند

۱– راننده پایه یك‌و دو جهت‌کار با بنز۸۰۸ در تهران باسواد خواندن و نوشتن
۲– تلفنچی خوش‌بیان
۳– کمك دفتردار

داوطلبان ازساعت ۵ تا ۷ بعدازظهر به‌آدرس خیابان ویلاخیابان اراك‌شماره ٦۲ مراجعه‌نمایند

آگهی استخدام

سازمان صنایع نظامی بمنظور تکمیل کادر پرسنلی خود افراد مشروحه زیر را جهت خدمت در تهران استخدام می نماید .

۱– پزشك عمومی ۱ نفر
۲– ماما (متخصص در بهداشت و تغذیه مادران باردار) ۳ نفر
۳– مدد کار اجتماعی ۲ نفر
٤– بهیار ٤ نفر

داوطلبین‌حائز شرایط میتوانند همه روزه باستثنای ایام تعطیل با دردست داشتن عین مدارك تحصیلی و سربازی و تخصص‌وشناسنامه از ساعت ۸ الی۱۲بدفتر اطلاعات سازمان صنایع نظامی واقع در سلطنت آباد مراجعه نمایند .
م‌الف ١٤١٣١ **سازمان نظامی**

آگهی استخدام

بتعدادی زمین‌شناس و دیپلمه ریاضی با گواهی‌نامه رانندگی نیازمند است برای کسب اطلاعات بیشتر با تلفنهای ۵٤۳۱۲۱و۵٤۱۹۳۳ از ساعت ۸ الی ۱۳ تماس حاصل نمایند

سوپر ورك ویزیتور استخدام میکند

ویزیتور آشنا به ماشین آلات صنعتی و کشاورزی ازقبیل موتور پمپ ژنراتور کمپرسوری و غیره از ساعت ۸ صبح الی ۸ بعد ازظهر به آدرس عباس آباد مقابل سوپرشیلان دست راست پلاک ١٦٧

استخدام کارگر ساده

بامسکن مجانی و آب وبرق

کارخانه میخسازی ایران تعدادی کارگر ساده وجوشکاررا باحقوق مکفی و مسکن رایگان و بیمه کامل و بازنشستگی بهمکاری دعوت مینماید.
از داوطلبین خواهشمنداست همه‌روزه‌ازطریق میدان۲٤اسفند خیابان جمالزاده بوسیله‌اتوبوسهای فرح زادبه محل کارخانه در فرحزاد مراجعه فرمایند.

استخدام‌مینماید

به تعدادی کارمند دفتری‌و نامه‌رسان‌نیازمند است . داوطلبان میتوانند مدارك تحصیلی و سابقه خدمت خود را به صندوق پستی ۲١٤ تهران ارسال نمایند تا درصورت داشتن واجد شرایط‌لازم ترتیب دعوت آنان برای مصاحبه فراهم گردد .

نیروی دریائی شاهنشاهی

آگهی استخدام

نیروی دریائی شاهنشاهی تعدادی غیر نظامی لیسانس زبان و مترجم زبان انگلیسی را با حقوق و مزایای مکفی جهت خدمت در پایگاه دریائی بندر پهلوی استخدام مینماید .
داوطلبین می‌توانند برای کسب اطلاعات بیشتر و ثبت‌نام بمدیریت استخدام‌خیابان‌سپهبد [illegible]الرحمن مراجعه نمایند .

قابل توجه تجار محترم بازار

یك‌باب منزل به مساحت ٦۳۱ متر مربع‌شامل دو دستگاه ساختمان واقع در اول‌خیابان‌امیریه روبروی البرز به مبلغ بیست‌و دو میلیون ریال بفروش‌میرسد .باتلفن٦٤۲۷۹۲تماس گرفته‌شود

مبل صادقی

بیک نفر دوشیزه یابانوی سکرتر که سابقه کار هم داشته باشد نیازمندیم ٤۵ متری سید خندان میدان فرح تلفن ۷۹٦۹۹۱–۲

گروه‌صنعتی بهشهر در تهران افراد ذیل

را استخدام مینماید :

۱– حسابدار مالی با تحصیلات دیپلم ، دو سال سابقه کارو برگ پایان خدمت یامعافیت دائم
۲– ماشین نویس دو زبانه با تحصیلات دیپلم، یک سال سابقه کار و برگ معافیت دائم
۳– تلفنچی باتحصیلات سیکل اول و دو سال تجربه و اجدین شرایط به غیر از روزهای پنجشنبه و جمعه به نشانی‌خیابان سپهبد زاهدی شماره ۷۰ امور کارمندان مراجعه نمایند.

اپراتور دیگ بخار

باتحصیلات حدود سیکل و چند سال سابقه کار برای کارنوبتی در کارخانه شرکت بزرگ و بسیار خوشنام واقع دراول جاده قم باحقوق و مزایای مکفی استخدام می شود علاقمندان واجد شرایط میتوانند برای مذاکره مقدماتی‌وتعیین وقت ملاقات بین ساعات ۹الی ۱۱ صبح‌باتلفنهای ٤–۵۹۲۰٤۱ آقای کره‌ای تماس حاصل فرمایند.

آگهی استخدام

شرکت ساختمانی بام‌رود بیك نفر تلفنچی و ماشین‌نویس‌از ۸صبح‌الی ۱۲و٤تا ۷بعدازظهر نیازمند است .
بلوار الیزابت خیابان کاخ‌شمالی خیابان ۱۲ شماره ۱۷

شرکت سهامی عام کارخانجات صنعتی ایران ناسیونال

برای امور ایمنی کارگاه‌هابه‌یکنفر لیسانسیه یا فوق لیسانس در امور حفاظت صنعتی‌نیازمند است .
از واجدین شرایط تقاضا میشود در ساعات اداری (غیراز ایام تعطیل)به اداره استخدام ایران ناسیونال واقع‌درکیلومتر۱۸جاده‌مخصوص کرج‌بادردست داشتن‌مدرك مربوط‌مراجعه‌نمایند.

استخدام بایگان وکمك حسابدار

یکنفر دوشیزه یاخانم که درامور بایگانی دارای سابقه کارو به حسابداری آشنائی داشته باشد نیازمندیم آدرس :آیزنهاور بین چهارراه اسکندری و نواب شماره ۲٦۳ تلفن ۹۳۱۷۲۰ و ۹۳۲۷۲٦و ۹۲۹۵۰۳

آگهی استخدام

شرکت مهندسی تکنوکار (سهامی خاص)

جهت اجرای پروژه صنعتی معادن مس سرچشمه کرمان افراد زیررا به همکاری دعوت مینماید :

۱–برقکار
۲–جوشکار
۳–لوله‌کش
۴مکانیك‌نصب ماشین آلات

سطح‌کارآئی و معلومات فنی‌و عمومی شما فراهم تامین مسکن و سه‌وعده غذا بعهده شرکت‌می باشد علاوه برآن امکانات پیشرفت و بالارفتن است .
از داوطلبان خواهشمند است به دفتر مرکزی شرکت واقع درخیابان تخت‌طاوس نبش‌میرعماد شماره ۲ مراجعه ویا باتلفن ١٤–۸۵٦۱۱۲ تماس حاصل فرمائید.

این شرکت با دراختیار داشتن کارشناسان مجرب و سابقه‌دار مایل است به‌منظور تاسیس یك واحد مرغداری با ظرفیت حدود ۳میلیون‌قطعه در سال با کسانیکه ٦۰هکتارزمین باآب درحدود تهران داشته و آماده بسرمایه گذاری مشترك باشند مشارکت نماید.از داوطلبین تقاضا میشود برای مذاکره و تبادل نظر وسیله تلفن ۸۹٦۸۲۷ از ساعت ۹ تا١٦ ایام کار تماس اخذ فرمایند.

نیروی دریائی شاهنشاهی

شماره : ۱۲۵۳۵ن

نیروی دریائی شاهنشاهی برای تکمیل کادر پزشکیاری‌خود

تعدادی داوطلب مرد واجد شرایط را جهت آموزشگاه بهیاری بصورت درجه دار استخدام مینماید .

شرایط :

۱– تابعیت دولت شاهنشاهی ایران
۲– داشتن مدرک قبولی سال دوم دبیرستان یانظام جدید و یا دارا بودن حداقل‌گواهینامه قبولی سه ساله دبیرستان(یا فارغ‌التحصیل دوره راهنمائی)
۳– موفقیت در آزمایشات ورودی
٤– متدین بیکی از ادیان (اسلام ،مسیحی، کلیمی ،زرتشتی)
۵– داشتن صلاحیت پزشکی (بنا به‌تشخیص بهداری نیروی دریائی شاهنشاهی)
٦– نداشتن عائله تحت تکفل

داوطلبین در صورت حائز بودن شرایط بالا و برای کسب اطلاعات بیشتر و ثبت نام میتوانندتاورخه ۲۸ر٦ر۲۵۳۵ بمعاونت پرسنلی نیروی دریائی شاهنشاهی واقع‌در طهران خیابان سپهبد زاهدی بالاتر ازبیمارستان آپادانا مراجعه نمایند. ضمنا داوطلبین جهت ثبت نام اصل شناسنامه و مدرك تحصیلی ذکر شده در آگهی راهمراه داشته باشند.
م‌الف ١٤۰۵۹ ۱–۱۰ آ–۱۸۷۱۲

آگهی استخدام

نیروی‌هوائی شاهنشاهی تخصص های مشروحه زیر رابا حقوق مکفی استخدام مینماید .
داوطلبان واجد شرایط میتوانند ازتاریخ۱۵ر٦ر۲۵۳۵الی١٤ر۷ر۲۵۳۵ همه روزه‌باستثنای‌روز های‌پنجشنبه وتعطیل ازساعت ۸ الی۱۲بادردست داشتن مدارك تحصیلی وبرك پایان خدمتی‌ویامعافیت دائم(کسانیکه‌خدمت زیر پرچم را انجام نداده‌اند سپردن تعهد خدمتی بمدت ٦ سال‌در نیروی هوائی شاهنشاهی)بستاد فرماندهی نیروی هوائی شاهنشاهی واقع در خیابان فرح‌آباد ژاله مراجعه نمایند.

نیروی هوائی‌شاهنشاهی

۱– مهندس مکانیك
۲– مهندس تعمیر ونگهداری هواپیما
۳– مهندس الکتریك
٤– مهندس صنایع
۵– مهندس فلزات
٦– مهندس کامپیوتر
۷–مهندس راه وساختمان
۸– لیسانس فیزیك
۹– لیسانس شیمی
۱۰– لیسانس بازرگانی
۱۱– تکنیسین نگهداری هواپیما
۱۲– متخصص‌چرم‌وپارچه ولاستیك .

آگهی استخدام

شرکت سرمایه‌گذاری البرز

(سهامی عام)

شرکت های وابسته به شرکت سرمایه گذاری البرزکه در رشته های : داروئی –آرایشی و بهداشتی – پاک کننده های خانگی – غدائی – شیمیائی –کود وسموم کشاورزی و ظروف بسته بندی آلومینیومی‌و پلاستیکی فعالیت داشته و محصولات مورد احتیاج حال‌و آینده مصرف کنندگان را تولید و عرضه میکنند و بالاخره در رشته صادرات قدم‌به بازارهای جهانی گذاشته اند همواره در حال توسعه و پیشرفت بوده بمدیران –کارمندان و کارگران شایسته بیشتری احتیاج دارند .
شما هم شغل دلخواه خود را در یکی از شرکت های وابسته به‌شرکت سرمایه گذاری البرز جستجوکنید .

احتیاجات فعلی ما :

تخصص ها و مشاغل	محل مراجعه و خدمت
منشی (زن) –تحصیلات دیپلم متوسطه –آشنا بامور ماشین نویسی – با حداقل یکسال سابقه کار ۳ نفر کارمند حسابداری (مرد) –تحصیلات دیپلم متوسطه – با حداقل یکسال سابقه کار ۳ نفر کارمند اداری (مرد یا زن) تحصیلات حدود دیپلم متوسطه –آشنا بامور سفارشات ۲ نفر مامور خرید (مرد) تحصیلات سوم متوسطه – ۲۵ الی ۳۰ ساله – باداشتن گواهینامه رانندگی ۲ نفر نگهبان (مرد) حداکثر ۳۰ ساله –تحصیلات ۶ ابتدائی –خدمت وظیفه انجام داده باشد ۳ نفر نظافت کار (مرد) حداکثر ۳۵ ساله ۶ نفر	قزوین (شهرصنعتی البرز) جنب کارخانه تولی پرس واحد،صنایع بسته بندی –خانم نکاء
کارمند حسابداری (مرد) –تحصیلات دیپلم متوسطه –حداکثر ۳۰ ساله آشنا بامور مالی وحسابداری ۴ نفر کارگر انبار (مرد) –با سواد خواندن و نوشتن –حداکثر ۳۰ساله –خدمت وظیفه انجام داده باشد ۶ نفر نگهبان (مرد) تحصیلات ۶ ابتدائی –حداکثر ۳۵ ساله –خدمت وظیفه انجام داده باشد ۴ نفر	تهران – دروازه شمیران خیابان فخرآباد شماره ۴۲ آقای سلطان محمدی
مکانیک،موتورهای تک سیلندر دیزلی و بنزینی با حداقل‌یکسال سابقه کار حداکثر ۳۰ ساله با سواد ۳ نفر فروشنده لوازم آرایشی (بانو یا دوشیزه) خوش تیپ تحصیلات حدود متوسطه حداکثر ۳۰ ساله ۴ نفر نماینده طبی (مرد) – دیپلم طبیعی یا ریاضی – حداکثر ۲۵ ساله – (محل خدمت تبریز و رضائیه) ۴ نفر	تهران –خیابان شاه مقابل سینما نیاگارا خیابان ابوریحان کوچه رازی – پلاک ۴۱ – آقای رحیمی نژاد
منشی (زن) –تحصیلات دیپلم متوسطه مسلط‌به ماشین‌نویسی فارسی با حداقل ۲ سال سابقه کار ۲ نفر	تهران –چهار راه یوسف‌آباد خیابان حافظ شماره ۴۴۷ طبقه سوم –آقای گیوه چی
نقاش و طراح تبلیغاتی با حدلقل یکسال سابقه کار ۲ نفر نقاش و طراح تبلیغاتی با ورزیدگی کامل ۱ نفر	تهران–خیابان نادری چهار راه یوسف آباد شماره ۲۴۷ –خانم سلامی،
دیپلمه طبیعی (مرد) باداشتن گواهینامه رانندگی –جهت ویزیت و معرفی محصولات داروئی برای کارتمام‌وقت ۶ نفر دکتر داروساز –برای تصدی مشاغل لابراتواری ۴ نفر کارگر ساده (زن یامرد) برای تصدی شغل بسته بندی (ساعت کار ۲ بعدازظهر الی ۱۰ شب) ۱۲نفر	تهران –خیابان‌قوام– السلطنه شماره ۲۹ طبقه سوم –آقای توکلیان

شرکت‌های‌وابسته به‌شرکت سرمایه‌گذاری البرز وگروه‌صنعتی‌کی‌بی‌سی

وزارت راه وترابری

سازمان بنادر وکشتیرانی

«سازمان بنادر و کشتیرانی استخدام میکند»

سازمان بنادروکشتیرانی بمنظورتکمیل کادرپرسنل دریائی در رشته های تخصصی‌ملوان ، سکانی، موتوریست ،برقکارجهت خدمت در واحدهای‌شناور بنادر کشور تعدادی داوطلب از طریق مصاحبه و معاینات پزشکی بطور رسمی‌باحقوق و مزایای مکفی استخدام مینماید .

پذیرفته‌شدگان پس‌ازطی دوره آموزشی مربوطه (٦ یا ۹ ماه باتوجه به رشته تخصصی) در آموزشگاه فنی دریائی بندر خرمشهروموفقیت در آزمایشات مربوطه به استخدام سازمان درآمده و درمدت آموزش‌از کمك هزینه آموزشی برخوردار خواهند شد.کلیه متقاضیان‌بایستی واجد شرایط زیر باشند :

۱– تابعیت دولت شاهنشاهی ایران
۲– حداکثر سن ۳۰ سال
۳– دارابودن گواهی‌خاتمه‌خدمت زیر پرچم یا معافیت دائم .
٤– متدین بیکی‌از ادیان (اسلام– مسیحی– کلیمی– زرتشتی)
۵– دارابودن مدرك تحصیلی‌دوره اول متوسطه

از داوطلبان واجد شرایط فوق درخواست میشود فرم‌زیر راتکمیل نموده‌و همراه دوقطعه عکس‌فتوکپی شناسنامه ، فتوکپی برك خاتمه خدمت و یا معافیت دائم ، فتوکپی مدرك تحصیلی حداکثر تا تاریخ ۱۵ر٦ر۳۵ به‌نشانی بندر خرمشهر اداره‌کل‌بنادرو کشتیرانی‌خرمشهر، قسمت کارگزینی ارسال نمایند .
از متقاضیان واجد شرایط‌جهت انجام مصاحبه و معاینات پزشکی لازم متعاقبا دعوت بعمل خواهدآمد.

نام — نام خانوادگی
تاریخ تولد — محل تولد
شماره شناسنامه — محل صدور شناسنامه
مدرك تحصیلی
تاریخ‌دریافت مدرك تحصیلی
شغل فعلی
نشانی : — شماره تلفن

م‌الف– ١۳٤۵۷

تلفن نیازمندی های اطلاعات

۳۱۱۲۲۴-۳۱۱۲۲۵-۳۲۸۳۵٦

نیازمندیهای اطلاعات

برای دادن آگهی تلفنی باشماره‌های ذیل تماس حاصل فرمائید
تلفنهای: ۳۱۲۴۱۳-۳۱۱۲۲۷

تزئینات و دکوراسیون

انواع کاغذ دیواری پرده کرکره موکت رادراسرع وقت نقد و اقساط طولانی از شرکت کالیران بخواهید تلفن ۳۱۰۷۷۲ سفارش تلفنی پذیرفته میشود.

نقاشی و تزئینات
موسسه تاج ۷۵۹۱۳۲

فقط بایك تلفن
نقاشی ساختمان موکت کاغذ دیواری ویلا
۷۵۸۲۵۲

موکت نمدی ۱۷۵ ریال به بالا کاغذ دیواری کرکره با تخفیف نصب فوری و نقاشی ساختمان تزئینات نعیمان ۳۴۰۶۴۵

تزئینات پیمان
انجام کلیه امور تزئینات
۹۴۰۳۰۸- ۹۷۱۸۱۵
۱-۱۰

تعمیرات
و سرویس کرکره فوری
۵۴۲۲۹۳

کاغذ دیواری : موکت : کفپوش — وال فلور
پرده پارکت سریعتر و ارزانتر از همه جا تلفن ۸۴۶۱۱۳

برای ساختمان شما

پاکتان
انجام کلیه امور نظافتی نقاشی و دکوراسیون ساختمان ۸۲۴۵۸۱

آسفالت قیراندود
پشت بام کوچه با ضمانت ۷۳۹۵۸۶
۱-۱۰

داربست پلیت
نصب فوری داربست فلزی تلفن ۷۳۱۶۰۶ و ۷۳۰۴۷۹

داربست فلزی رویال استاج فروش انواع بست نوداربست ۸۵۶۲۵۴
۱-۱

تعمیرات ساختمان
۹۲۰۱۷۵

نقاشی اسفالت باتضمین
۸۹۵۷۳۲

نقدواقساط
نوسازی و تعمیرات ساختمان آسفالت ونقاشی
۹۵۷۶۴۷

اسکلت فلزی
تلفن ۸۴۵۸۰۷

ایزولاسیون پشت بام یا ایزوگام ۶۳۶۰۱۴
یوسف‌آباد محمدرضاشاه شماره ۱۳۰ شرکت ساختمانی بام پاد (اهل پریکابت) شعبه ایران ایزول

قیر و گونی و آسفالت
باتضمین ۷۳۸۴۵۵-۷۳۰۱۰۸

اسفالت وعایق
شمیران -قلهك - تلفن
۲۶۱۳۲۷

اسکلت و منبع هوائی همه نوع کار های ساختمانی پذیرفته میشود ۳۴۶۱۶۵

شستشوی مبل وفرش

قالیشوئی
شربت اوغلی
۹۲۶۱۸۹ - ۵۲۳۲۰۳

شرکت ایران پالاگر
شستشوی کلیه قسمتهای ساختمان موکت، مبلمان، تشک اتومبیل در محل باموادمنحصر بفرد
تلفن ۷۵۵۷۷۹ و ۷۵۷۳۶۹

قالیشوئی دی(طهمورثی)
اهالی محترم تهران و شمیران فرشهای اصیل و دستبافت ایرانی خود را به دست کارگران کارآزموده و دستکار بسپارید درمدت یکهفته پس از خاك گیری و شستشو و تطهیر شده وپرداخت و جوهر برداری و خشك تحویل بگیرید اجرت ایاب وذهاب متری یکصد ریال تلفن ۵۹۶۹۷

پاکتان
شستشوی فرش موکت در محل تلفن ۸۲۴۵۸۱

کلین سرویس پاکزا
خشکشوئی فرش ، مبل، موکت وکلیه کفپوشها با آخرین تکنیک تمیزتر و ارزانتر تلفن ۸۵۳۹۹۵
۱-۱

پارس کلین
نظافت کلی منازل ، ساختمانها و اتومبیل ۷۵۴۴۹۳ و ۷۶۴۴۳۹
۱-۱

قالیشوئی بیوك به سرپرستی داریوش
مجهز به تمام دستگاه های مدرن قالیشوئی فنی متری ۹۰ ریال رنگ برداری و رفوگری پذیرفته میشود ۵۵۱۳۶۰ و ۹۷۷۱۱۸
۱-۲۶

دیاموندسرویس اکسپرس
خشکشوئی مبلمان ، موکت ، پرده ، تشك اتومبیل، نظافت کلیه ساختمان تلفن ۷۶۹۷۲۵
۱-۲

کارخانه قالی شوئی زمرد ۶۶۳۸۰۳
۱-۱۱

تعمیر تلویزیون

تعمیرگاه مجاز فوری شاوب‌لورنس
گروندیك تلفن‌کن آر . تی. آی
و آنتن رنگی ۳۴۱۲۹۸

تعمیرگاه مجازتلویزیون
شاوب‌لورنس بلر فیلیپس آر. تی. آی و غیره نصب آنتن تمام کانال
۳۳۸۱۱۳

تلویزیون شما فوری در منزل تعمیر می‌شود
۲۷۴۷۷۰

تعمیرگاه مجاز تلویزیون الکترون با تائید وزارت کار
۷۶۷۲۰۰ - ۷۶۳۶۸۲
شاوب‌لورنس - آر تی آی گروندیك - تلفنکن - رنگی و سایر مارکها

آشیانه امواج ۶۲۵۲۶۵
تعمیر تلویزیون و نصب آنتن

سرویس شاوب‌لورنس ۳۶۲۱۲۲

مرکز تعمیرات انواع تلویزیون با سرویس فوری ۹۵۳۷۹۶ - ۵۲۹۶۲۳

تعمیروسرویس شوفاژ

طرح و اجرا و نگهداری
شوفاژ تهویه
شرکت ان.کی. تکنیك
۸۵۳۹۹۴- ۸۴۹۷۹۲

نصب نگهداری تعمیرات شوفاژ تهویه باشرایط بهتر شرکت روفتاپ ۸۵۸۰۱۹

راه اندازی و تعمیر نگهداری شبانه روزی شوفاژ و تهویه مطبوع و آسانسور ۸۹۰۰۴۴ - ۸۴۱۳۴۶

نصب شوفاژ و تهویه مطبوع و آب رسانی شرکت مکرول ۸۲۲۷۸۸

سازمان فنی کلاد
نصب فوری شوفاژ ، کولر ، لوله بازکنی ، لوله کشی و تعمیرات تلفن ۷۶۰۶۲۷ و ۷۶۳۴۷۲

سرویس کولر با گارانتی
۸۹۰۰۴۴ - ۸۴۱۳۴۶

نصب شوفاژ با بهترین لوازم باقساط یکساله
شرکت الکتروساختمان
۸۴۹۵۷۴

نصب و سرویس کولر
شوفاژ ۲۷۷۲۸۶

تعمیروسرویس یخچال

تعمیرگاه یخچال فریجیدر
اثاث یدکی موجود ۸۴۸۷۵۶

تعمیرات انواع یخچال تلفن ۷۳۰۰۶۷ و ۷۳۹۲۸۵

تعمیرگاه سیدحسین
تعمیر یخچال‌لباسشوئی
۲۴۲۴۳۸

تعمیروسرویس لوازم‌منزل

نصب و سرویس کولر
تعویض‌پوشال ۷۵۵۷۰۹

تعمیر و سرویس کولرو آبگرمکن
۳۰۵۴۱۶

لوله‌کشی گاز

مهندسی گاز مرکزی
لوله‌کشی گاز باتائید شرکت ملی گاز ایران تلفن ۸۴۸۸۰۴ و ۷۳۴۲۶۲
۱-۱

لوله‌کشی گازمنازل
با تائید شرکت ملی‌گاز شرکت. ان. کی. تکنیك
۸۵۳۹۹۴- ۸۴۹۷۹۲

لوله‌کشی گاز باتائیدشرکت ملی گاز شرکت اسپیشیال ۶۶۶۰۷۳

لوله بازکنی فوری و تشخیص ترکیدگی لوله
۹۳۴۲۶۲

لوله‌کشی گاز برای بخاری آشپزخانه‌وحمام
۶۴۱۲۵۵

شرکت هلپ
لوله‌کشی گاز منازل زیر نظر متخصص‌دراسرع وقت با تائید شرکت ملی گاز ایران
تلفن ۷۶۵۵۵۴

تخلیه چاه

تخلیه چاه
تعمیرچاه و لوله بازکنی فوری هما ۵۴۶۴۱۶
۱-۲۰

تخلیه هرگونه چاه و لوله‌باز کنی تعمیر و حفر چاه
۹۳۵۲۸۶
شرکت ایران تخلیه
۱-۱

سازمان فنی کورش
تخلیه چاه و لوله باز کنی فاضلاب ۷۹۵۲۴۸

تخلیه‌چاه ۹۲۹۳۲۰
متر مکعب ۱۵ تومان

تخلیه چاه ولوله‌بازکنی
۶۶۷۹۱۳

تخلیه‌چاه ۹۵۳۸۶۸
متر مکعب ۱۵ تومان

لوله بازکنی

لوله بازکنی فقط ۲۵ تومان
فوری یکساعته ۷۶۵۲۴۴

لوله‌بازکنی یکساعته
تلفن ۹۳۶۵۴۴

لوله‌بازکنی فوری
سعدی ۳۵۵۴۷۳

لوله‌بازکنی فوری
تلفن ۶۳۶۳۷۹

لوله‌بازکنی شاهرضا
تشخیص هر نوع ترکیدگی لوله آب سرد و گرم
۳۶۴۴۴۰

آگهیهای متفرقه

شبستان تابستانی مسجد عالی سپهسالار مفروش وآماده‌برای‌نماز گذاران می باشد .

توجه کنید
کرایه میدهیم
بلیت دوسره تهران - لندن - لندن - تهران
۳۰۰۰ تومان یکسره
۱۹۰۰ تومان تلفن
۷۸۲۰۷۴

ترجمه‌ارزان کارنامه واوراق رسمی و غیررسمی دراسرع‌وقت جنب سینما حافظ ربانی - ۳۱۷۱۳۵

پارک سازی و محوطه سازی
احداث باغ میوه
مهندس والی
متخصص ، فضای سبز ، باسیو
۶۵۱۰۶۰ و ۶۵۵۶۷۶

سماور برقی منصف
ایده‌آل خانواده‌ها

کلیه سماور های برقی تعمیر میشود
سه راه سیروس کوچه مسجد حوض پلاک ۶۳
کارخانه منصف
تلفن ۵۳۹۷۶۰

کارخانجات تولیدی شیشه ایمنی میرال

تلفنهای جدید
خودرااعلام میدارد
۹۶۶۰۳۱-۹۶۶۰۳۲
۹۶۶۰۳۳-۹۶۶۰۳۴
۹۶۶۰۳۵-۹۶۸۰۳۱
۹۶۸۰۳۲

جرثقیل وتریلی توکل

مجهزترین موسسه جرثقیل درایران از ۵ الی ۱۵۰ تن
میدان شاه - خیابان ری - پلاک ۷۱۳ تلفن ۱۲ الی ۳۵۸۵۱۱

مهندسین آرشیتکت
راه وساختمان وتاسیسات
آماده تهیه طرح و نقشه‌های اجرائی هرنوع ساختمان تلفن ۶۵۸۵۷۵

بیل های هیدرولیکی پوکلن
که مدت کمی در اروپا کار کرده است در تهران آماده تحویل فوری .
۶ دستگاه بنز تریلی کش با تریلی
ساخت و مونتاژ آلمان مدل ۱۹۷۳ و ۷۳ که مدت کمی در اروپا کار کرده درتهران آماده تحویل فوری لطفا با تلفن ۸۳۹۳۷۶ تماس حاصل شود .

شرکت مهندسی آنالوگ
قبول طرح و اجرای تاسیسات برق ٤ الی ۷ بعدازظهر .
انتهای خیابان شاه پلاک ۷۹۱ تلفن ۹۳۶۶۷۳

تخلیه‌وحفرهر نوع چاه
باتجهیزات کامل-لوله بازکنی فوری
شرکت مهندسی امید تلفن ۶۵۹۰۴۷

تخلیه‌چاه فوری ۶۲۸۰۴۷

شرکت راه گستر
حمل و نقل بین‌المللی و داخلی با امکانات وسیع در خدمت شماست ۷۵۸۲۵۲

روپوش آماده کلیه‌مدارس پایتخت

فروش روپوش مدارس پایتخت از پارچه های ترگال با بهترین دوخت و اندازه های مختلف و قیمت های مصوبه مرکز بررسی قیمت ها
درقصرپوشاک
خیابان فردوسی تلفن ۳۱۶۴۴۴ و ۳۱۹۸۹۹

شرکتی پخت وتوزیع غذای روزانه ۶۰۰ نفر کارگر خودرا موادیابدون مواد بمقاطعه واگذار مینماید .
داوطلبین واجد شرایط پیشنهاد خود را تا آخر روز ۱۷ شهریورماه جاری با ذکر نشانی کامل‌و تلفن براهنمای شماره‌٥٤٦ اطلاعات‌ارسال دارند .

قابل توجه بیمارستانهای شهرستانها
یکدستگاه رادیولوژی ۱۵۰ میلی‌آمپر زیمنس با لوازم تاریکخانه کاملا سالم برای فروش‌فوری آماده است . باتلفن۶۴۲۷۹۲ تماس‌گرفته شود.

فروش کارخانه‌یخسازی دربابل
یك واحد تولید یخ‌مصنوعی مجهز در بابل‌جاده آمل بفروش‌میرسد طالبین‌به تلفن۶۸۳۶ (۰۲۴۱) مراجعه فرمایند .

برش‌ورق
از ۲ تا ٤٠ میلی‌متر - کارخانه مجهز
تلفنهای ۹۶۳۳۱۱ و۹۵۰۲۲۲

سوپرکلین‌سرویس
خشکشوئی‌موکت‌فرش مبلمان پرده و تشک‌اتومبیل درمحل
باآخرین تکنیک‌متداول درآمریکا واروپا ۸۴۱۲۴۶

فقط کدبانوی خانه میداند
پختن غذا با حرارت ملایم مزه خوراك را دوچندان میکند ، خوراك‌پز الکتریکی
در مدلهای مختلف

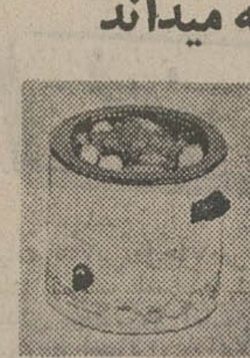

کراک‌پات
بازرگانی منصور - شاه غربی شماره ۸٤۰
تلفن ۹۳۷۳۱۰

پروانه ساختمان
یك شرکت ساختمانی تهیه نقشه ومحاسبات ساختمانی ، آپارتمان - ویلا وشهرك سازی رابا کسب پروانه ساختمان در اسرع وقت قبول می نماید و نیز ازآن عده صاحبان زمین که علاقه‌مند به‌احداث ساختمان هستند این شرکت تسهیلاتی فراهم نموده و آمادگی جهت اجراء کلیه عملیات ساختمانی درتهران و شهرستان ها را داردبرای کسب اطلاع بیشترباتلفن ۶۶۸۳۷۴ تماس‌حاصل فرمائید.

مبارزه باگرانفروشی
ساکورا
حراج بزرك و بی‌سابقه خود را شروع کرد. در حراج بزرك فروشگاه ساکورا قیمت هاباور-نکردنی است .
فروشگاه‌ساکورا
خیابان شاه روبروی ساختمان آلومینیوم

قابل‌توجه
مهندسین وکارخانه‌داران شهر صنعتی کوروش و اهالی محترم زرند و ساوه
ایران‌آهن
فروشگاه‌رستگار
مرکز فروش‌انواع : پروفیل.لوله. تیرآهن . نبشی.لوازم بهداشتی. ابزارآلات‌ساختمان و ابزارصنعتی
نشانی :جاده ساوه -کیلومتر ۹۰ -سه راه مامونیه جنب کافه‌دبیریان تلفن تهران۵۴۴۲۹۲ و ۵۲۱۳۷۳ میر احمدیان

گمشده

یک برگ چک بدون امضاء (سفید) شماره ۷۸۳۶۵۰ حساب جاری ۶۳ بانک سپه میدان ولیعهد مفقود گردیده ازدرجه اعتبارساقط است تلفن۸۹۰۸۹۶
۱-۱

چک شماره - ۲۳۷۹۱۱ - ۲۵ر۵ر۳۵ بانک سپه شعبه سعدی جنوبی حساب جاری ۱۰۳۳ بمبلغ ۲۵۰ هزار ریال‌در وجه آقای فریدون فرهادی امضاء شده‌در تاریخ ۱ر۶ر۳۵ مفقود گردیده از درجه اعتبار ساقط است.
محمد رضا قائمی

دو دسته چک یکی از شماره ۷۳٤۲۵۹ الی ۷۳٤۲۷۵ از جاری ۲۳۰ بانک عمران‌شعبه شاه‌و دیگری از شماره۶۰۳۰۷۸ الی ۶۰۳۱۰۰ از جاری ۱۵۸۵ بانک پارس شعبه قوام‌السلطنه بنام اینجانب‌غلامحسین حمیدی هاشمی‌درتاریخ ۷ر۶ر۳۵ مفقود شده ازدرجه اعتبار ساقط است .
آ-۹۶٤۹

کیفدستی محتوی ۲ شناسنامه ویک دفترچه اقساط بانک رهنی بنام دکتر مجید پیامی و مقداری اوراق دیگر مقداری پول نقد در حوالی خیابان پانزدهم یوسف آباد مفقود شده از یابنده خواهشمند است به تلفن ۶۲٦٤۲۱ و ۷۵٤۳۳۷ مراجعه و مژدگانی دریافت دارند.
۱-۱

گواهینامه‌مو همگانی بنام علی اکباتانی صادر از ملایر تقریبا بیست روز پیش مفقود شده یابنده به میخ سازی فرح آباد آورده‌مو مژدگانی دریافت دارد.
علی اکباتانی
آ-۹۷۰۹ ۱-۲

دسته چک اینجانب شامل سه برگ و یکفقره چک حامل بشماره ۹٤٤۰۳۳ بانک تهران شعبه مشهد بشماره حساب ۱۷۸۲ مفقودو ازدرجه اعتبار ساقط است از یابنده تقاضامی شود بتلفن ۹۲۲۰۷٦ مراجعه فرماید.
۱-۱

تعدادی اسناد و اوراق بهادار ودسته چک سفیدبانک‌صادرات شعبه کارون جاری شماره ٤۷۹ اینجانب علی ایرانلو سرقت شده از درجه اعتبار ساقط است .
آ-۹٦۸۳

چک بانکی بشماره ۵۵۶۷۰۳ بمبلغ ۹۰۰۰۰ ریال بتاریخ ۲ر۶ر۳۵ دروجه علی جمشیدیان بانک بین‌المللی ایران و ژاپن شعبه‌امیر مفقود شده از درجه اعتبار ساقط است.
آ-۹٦۹۳

مفقود شده
کیف دستی اینجانب محتوی اسناد زیر
۱- دسته چک حسابجاری ۱۹۱٤٤ بانک سپه شعبه‌مرکزی حاوی ۲۰ برگ چک
۲- دسته چک حسابجاری ۱٤۲ بانک شهریار شعبه‌نارمک حاوی ۲ برگ چک به شماره های ٤٤٦۸۹۹ و ٤٤٦۹۰۰
۳- یک فقره چک به شماره ۷۳۱۱٤۸ حسابجاری ۷۵٦٦٦ بانک ملی شعبه مرکزی بمبلغ ۸۰۰۰۰ ریال در وجه حامل
٤- یک فقره سفته به شماره ۵۹۳۷۳۸ عهده آقای جمشید نمازی‌و حواله کرد آقای ایرج کامیار به مبلغ ۲۰۰۰۰۰ ریال
۵- کارت بازرگانی متعلق به آقای ایرج کامیار
٦- شناسنامه و مقداری یاد داشت و یک عدد کیف جیبی کوچک در تاریخ ۳ر٦ر۲۵۳۵ مفقود گردیده‌که‌از طریق‌مراجع صالحه موضوع تحت تعقیب میباشد .
از یابنده تقاضا دارد به نشانی تهران خیابان دماوند جنب کارخانه‌قفلسازی مهرپا کارخانه دکوراسیون ایرج تلفن ۷۸۰۳۵۸ مراجعه و با تسلیم آن مژدگانی خودرا دریافت دارد همچنین اعلام میداردکلیه اسناد مذکور از درجه اعتبار ساقط میباشد.
محمد بوربور

دسته‌چک سفید و بدون‌امضاء ازشماره۸۰۰٦۳٤ الی۸۰۰٦۵۰ از حسابجاری شماره ٤۹۷ بانک بازرگانی‌شعبه‌شرکت نفت‌مفقود گشته از درجه اعتبار ساقط است .
عباس سخائی

آگهی دعوت به همکاری
شرکت تولیدکارخانجات عظیم مبل وصنعت چوب دقت مشهد آمادگی خود راجهت اخذقرارداد محصولات خود درسراسر کشوراعلام داشته وازمراکزاستانها نماینده می پذیرد.
تلفن ۳۱۹۲۹-۲۲۲۹۳-۲٤۵۷۸-۳۱۰۰۵
انواع محصولات ● مبل استیل تمام پارچه وتمام‌چوبی ● درب وپنجره چوبی
● انواع سرویسهای غذاخوری و اطاق‌خواب ● انواع پارکت

مژده

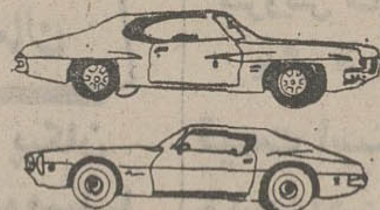

کسانیکه طالب شکوه وزیبائی هستند .
کسانیکه اقتصاد و بورس را درنظردارند .
وهرکس که تنوع طلب وخواهان اتومبیل آخرین مدل میباشند.
عظیم‌ترین نمایشگاه‌اتومبیل در (تهران)
اتوتاپ
بمدیریت کریم حمیدی همه وقت درخدمت شماست.
IDI HAM
خیابان کورش‌کبیر. پل رومی . جنب بورسالینو.
تلفن ۲٦٦٤۰۱-۲٦۲۱۷۰-۲٦٤۳۷۰

نیازمندیهای اطلاعات

برای درج آگهی دراین صفحه باتلفنهای ۳۱۱۰۸۷-۳۱۱۰۸۶-۳۱۱۰۸۵-۳۱۱۲۱۵

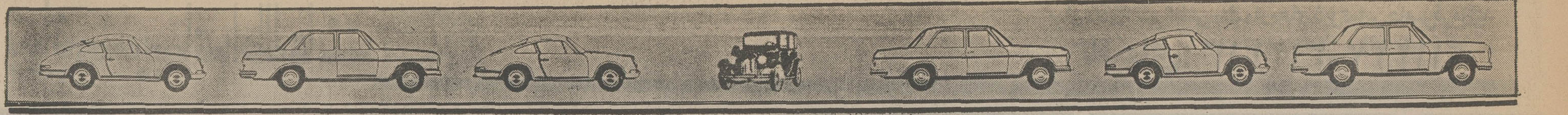

GMC ایران جمس

نماینده رسمی جنرال موتورز امریکا انواع اتومبیل پونتیاک کاتالینا و فایربرد - کامیون های کمپرسی ووانت جمس خیابان تخت جمشید شماره تلفن‌های ۷۶۴۲۵۸ _۷۶۰۷۵۳_ ۷۵۲۳۸۹

اتوبهداد

بنز ۲۸۰ ۷۶ سفارش آمریکا
بنز ۲۸۰ ۷۶ پشمی فول
بنز ۲۸۰ ۷۶ صدری
بنز ۲۸۰ ۷۵ سبز
بنز ۲۸۰ ۷۴ آبی سیر
بنز ۲۳۰ ۷۶ جدید اتوماتیک
بنز ۲۳۰ ۷۶ سبز
بنز ۲۳۰ ۷۶ اتاق قدیم
بنز ۲۰۰ ۷۶ حنائی
بنز ۲۰۰ ۷۶ سفید
بنز ۴۵۰ ۷۳ آبی‌نفتی
بنز ۳۵۰ ۷۳ نقره‌متالیک
کادیلاک ۷۵ اتوماتیک فول
پژو ۶۰۴ ۷۶ بدون‌گمرک
بیوک رگال ۷۴ آبی
بی‌ام‌او ۳۲۰ ۷۶ چهاررنگ
بی‌ام‌و ۵۲۵ ۷۶ سبز
بی‌ام‌و ۵۲۵ ۷۴ قهوه‌ای
جاگوار ۷۵ فول اتوماتیک
رنجرور ۷۵ خردلی فول
فیات ۱۲۵ ۷۶ جدید
آهوی بیابان ۷۵ طلائی
ایران‌نوین غربی اول جمشید آباد ۹۲۹۳۹۸ _ ۹۳۹۳۹۸

اتوسپاس

خریدار و فروشنده اتومبیلهای ایرانی ، اروپائی آمریکائی . مرکز فروش اتومبیل های سیتروئن ، ژیان و شورلت ایران
رودکی مقابل بانک بازرگانی تلفن۹۵۰۹۸۹ رضا حاجی‌زاده

ششم بهمن

فروشنده مینی بوس ۱۶ و ۲۱ نفره
اتوبوس بنز خاور نقد واقساط
سیمتری نظامی چهارراه لشکر ۶۴۴۷۰۹_ ۶۴۰۵۳۶_۶۴۱۶۱۴ آقای ندیمی

عدالت

پیکان ۵۵ نو
پژو جی‌ال ۷۶
پژو جی‌ال ۷۳
پونتیاک ۷۴
پونتیاک ۷۴
شورلت ایمپالا ۷۳ اتوماتیک
موستانگ ۷۳
خیابان‌سنبیل چهارراه‌بوستان سعدی‌جنب‌بانک پارس ۹۵۵۶۶۱

هوشنگ

بنز ۳۵۰ اس‌ال‌سی ۷۴ نقره‌ای آبی‌درباری فول
بنز ۲۳۰ ۷۶ اطاق جدید
بنز ۳۵۰اس‌ال‌سی ۷۳ نقره‌ای آبی درباری و قرمز
رنجرور ۷۶ همه رنگ
بلیزر ۷۶ سفید قرمزفول
بی‌ام‌و ۳۲۰ ۷۶ همه‌رنگ
خیابان کورش کبیر مقابل حسینیه‌ارشاد اتو مبیر هوشنگ ۲۳۹۱۹۲ _ ۲۳۲۷۵۴

شریف

فیات ۱۲۵پی‌مدل ۷۶ در رنگها های مختلف اقساط با بهره بانکی جهت رزرو آماده
شورلت ایمپالا ۷۵ فول
شورلت کامارو ۷۵ فول
شورلت‌نوا ۷۶ دانشجوئی
موستانگ ۷۴
کامارو ۷۵ فول ۲ رنگ
کروت ۷۵ فول دنده‌ای ۲ رنگ
بیوک سنچوری ۷۶ کوپه فول
سنچوری کوپه ۷۵فول
سنچوری ۷۵ ۴در
رگال ۷۵ فول
لسابر ۷۵ فول
پاک‌اوین ۷۵ فول
اسکای لارک ۷۶ دانشجوئی
جاگوار ۷۶ قهوه‌ای
جاگوار ۷۱ متالیک
دوج دارت ۷۵ باکولر
ترانزام ۷۵ فول
فایربرد ۷۶ بدون گمرک
دوج چارجر ۷۵ فول
بنز ۲۸۰ ۷۳ هر۳رنگ
بنز ۴ر۲۳۰ ۷۶ دانشجوئی
بنز ۲۳۰ ۷۶ بدون گمرک
بی‌ام‌و ۳۲۰ ۷۶ فلفل نمکی متالیک
بی‌ام‌و ۵۲۰ ۷۶
فیات ۱۳۱_ ۱۶۰۰ ۷۶ متالیک باکولر و بدون کولر
سیتروئن سی ایکس ۷۵
امتیازاتومبیل‌دانشجوئی و دیپلمات را خریداریم
نمایشگاه اتومبیل شریف‌خیابان پهلوی اول پارک ساعی تلفن های ۶۲۱۲۰۲ _ ۶۲۲۷۴۴ و ۶۲۵۶۳۰_ ۶۲۴۸۵۱

لکوموتیو

رنجرور ۷۶ همه رنگ فول
فیات ۱۳۲ ۷۶ صفر کیلومتر همه رنگ
فیات ۱۳۱ ۷۶ زرد و آلبالوئی
فیات ۱۹ ایکس ۷۴ کاهوئی بدون گمرک
بنز ۲۸۰ ۷۶ اطاق‌جدید
بنز ۲۸۰ اس ۷۶تودوزی ۶۰۰ فول لیموئی
بنز ۲۸۰ اس ۷۴ طلائی و آبی فول
بنز ۲۸۰ اس ۷۴ لیموئی
بنز ۲۸۰ اس ۷۱ سفید
بنز ۲۳۰ ۷۶ اتاق جدید
بنز ۲۲۰ ۷۶ سبز
کاهوئی _ نقره‌ای متالیک _آبی متالیک
بی‌ام‌و سی اس ۷۳ فول آبی متالیک
بی‌ام‌و ۳۲۰ ۷۶ نقره‌ای‌و آبی متالیک
بی‌ام‌و بی‌ای‌ای ۲۰۰۲ ۷۴ آبی متالیک
پژو ۵۰۴ ال ۷۶ سفید و آبی
پژو ۵۰۴ ۷۳ آلبالوئی
پژو ۳۰۴ ۷۴ طلائی
شورلت کامارو ۷۵ لیموئی فول
ولووبی‌ال ۲۴۲ ۷۵زنگاری
سیمکا اسپرت ۷۴نقره‌ای‌متالیک
خیابان پهلوی ابتدای تخت طاووس پلاک ۳۸۵ تلفن های ۶۲۹۲_۳۷_۶۲۵۸۰۲_۶۲۶۲۳۰

سورنا

بنز ۲۳۰ ۷۶ چهارسیلندر سفید
بنز ۲۳۰ ۷۶ اطاق‌جدید سبز
کامارو ال‌تی ۷۶ نقره‌ای
کمارو ۷۴ قهوه‌ای متالیک
بنز ۲۲۰ ۷۲ شیری
پونتیاک فایبرد ۷۴ قرمز
فیات همه نوع
ب.ام.و ۳۲۰ ۷۶ همه رنگ
پژو _ ال ۷۶ همه رنگ
پونتیاک دودر ۷۳ قرمز
پژو ۳۰۴ ۷۱ آبی
نقد واقساط
سفارش همه نوع اتومبیل‌قبول میشود . عباس‌آباد چهارراه مهناز نمایشگاه اتومبیل سورنا ۸۵۲۶۰۹ _ ۸۵۲۶۲۲

سهیل

نماینده فروش فیات ۱۲۵ پی
انواع بی . ام. و
انواع سیتروئن
شورلت ایران
۹۲۸۳۳۱ _ ۹۲۳۳۱۶ _ ۹۲۰۰۶۱

بهکام

شورولت کامارو ۶ سیلندر اتوماتیک کولر شیشه رنگی ۷۶
شورولت نوا ۷۶
پونتیاک سان برد ۶ سیلندر اتوماتیک ۷۶
بنز ۴_۲۳۰ اطاق جدید ۷۶
بنز ۲۰۰ اطاق جدید ۷۶
بنز ۲۲۰ ۷۲
ب.ام.و ۳۲۰ ۷۶
ب.ام.و ۲۰۰۲ ۷۴
پژو جی‌ال سفارش آمریکا ۷۶
پژو جی‌ال ۷۶
پژو جی‌ال ۷۴
پژو جی‌ال ۷۳
پژو جی‌ال ۷۱
پژو ال ۷۶
فیات ۱۳۱ سفارش آمریکا ۷۶
فیات ۱۳۱ اس ۷۶
فیات ۱۳۲ جی‌ال‌اس ۷۶
فیات ۱۲۸ _۱۳۰۰ ۷۴
رنجرور ۷۶
لانچیابتا ۷۶
فولکس گلف ۷۶
پیکان جوانان ۵۵
پیکان دولوکس ۵۴
اونجر ۷۵
آریا ۵۱
یک اکازیون امجی ۷۶
خیابان بهبودی نرسیده بهتاج ۹۷۰۸۸۹ _ ۹۷۶۷۴۰

دیپلمات

بنز مدل رنگ
۲۸۰اس _ ۷۵ _آبی
اس.ال.سی_ ۷۵_ سبز
۴ر۲۳۰_ ۷۶_ قرمز
۴ر۲۳۰ _ ۷۶_آبی-زرد
۴ر۲۳۰_ ۷۶_ کاهوئی
۲۸۰ اس_ ۷۴_ لیموئی
۲۸۰ اس_ ۷۳ آبی
۲۸۰ اس_ ۷۴_نقره‌ای
۴ر۲۳۰_ ۷۴_ قرمز
۴ر۲۳۰_ ۷۶_ آبی
۴ر۲۳۰_ ۷۴_قرمز
۲۸۰_ ۷۴_مسی
بنز ۲۸۰ اس ۷۵
بی.ام.و
۳۲۰ ۷۶ شرابی
۵۲۰ ۷۳ قرمز
۵۲۰ ۷۴ آبی
۳۲۰ ۷۶ آبی
۲۰۰۲ ۷۲ نارنجی
بیوک
لمیتد_ ۷۵_ مسی
سنچوری - ۷۶_ آلبالوئی
سنچوری - ۷۳ _طلائی
سنچوری - ۷۶ _ نقره‌ای
سنچوری - ۷۶ _ سرمه‌ای
شورولت
نوا_ ۷۶ _ زرشکی
کامارو ۷۵ _ طلائی
مونتکارلو - ۷۴ _ سبز
نوا _ ۷۶ _ شرابی
مونت کارلو_ ۷۵_قهوه‌ای
نوا_ ۷۶_ شرابی
پونتیاک
گرامپری - ۷۵سفید
فایربرد - ۷۳_ سفید
جاگوار - ۷۵ _ سفید
رنجرور ۷۵ و ۷۶ خردلی‌وبژ
پژو ۵۰۴ ال ۷۶
بیوک سنچوری ۷۵
بنز ۲۰۰ ۷۴ و ۷۵
بنز ۲۳۰ ۷۵و ۷۶
مزدا ۷۶
دوج‌دارت ۷۳و ۷۴
خرید امتیاز دانشجوئی و خریدار امتیاز دیپلمات. جاده قدیم شمیران (کورش کبیر) سمراه زندان شمارهتلفن های ۸۵۲۱۲۷ و ۸۴۲۳۸۶

بیرجندی

نماینده ماشینهای داتسون نقد و اقساط
با بهره بانکی - انواع پیکان‌و ماشینهای‌خارجی موجود است
خیابان جیحون مابین هاشمی‌و سهغربی ۹۵۰۸۷۵_ ۹۵۰۸۷۹

شرکت میلارد

(سهامی خاص) نماینده انحصاری کامیون های کمپرسی و باری اشتایر
خیابان‌کورش کبیرمقابل ستاد بزرگ‌شماره ۱۱۱۸ تلفن های ۸۴۸۷۵۱ - ۸۴۱۰۵۸_ ۸۴۵۰۹۷

نقیبی

رنجرور ۷۶ کرم کولردار
بی‌ام‌و ۳۲۰ ۷۶ آبی آسمانی متالیک
بی‌ام‌و ۲۰۰۲ ۷۴نخودی
بی‌ام‌و ۲۰۰۲ ۷۲ گوجه‌ای
بی‌ام‌و ۳۰۰۰ اس ۷۲ سرمه‌ای متالیک
شورلت کامارو ۷۶ شرابی متالیک
شورلت مونت‌کارلو ۷۶ نقره‌ای متالیک سقف نیمه‌چرمی دانشجوئی
شورلت مونتکارلو ۷۵ بژ سقف چرمی‌دانشجوئی
بنز ۲۳۰ ۷۶ قرمز آجری با تجهیزات
بنز ۲۰۰ ۷۵ سبزکاهوئی
بنز ۲۸۰ اس ۷۴ آبی آسمانی‌متالیک
بنز ۲۳۰ ۷۴ آبی‌آسمانی متالیک با کولر فابریک
بنز ۲۸۰ اس ۷۱ آبی متالیک با کولرفابریک(سفارتی)
بیوک سنچوری کاستون ۷۶ آلبالوئی متالیک با تجهیزات
بیوک سنچوری ۷۴ یخچالی سقف چرمی
فیات ۱۳۲_۱۸۰۰ ۷۶ سبز کاهوئی
پونتیاک جی تی او ۷۰ رنگ ماشی با تجهیزات
موستانگ گرانده ۷۱ قرمزسقف چرمی
موستانگ ۷۳ زردقناری
الفاسود ۷۳ گوجه‌ای
ام جی ۷۲ آبی نفتی سقف بازشو
پژو ۳۰۴ ۷۲ آلبالوئی
پژو ۵۰۴ جی ال ۷۵ رنگ کرم سقف بازشو
جاگوار یو_اس ۷۵ نقره‌ای متالیک فول
فولکس گلف ۷۵ قرمز گمرک نشده دو در
حافظ شمالی بین شاهرضا و تخت جمشید مقابل دانشکده پلی‌تکنیک تلفن های ۸۳۱۷۳۷_ ۸۳۹۹۱۰

پیروز

بنز ۲۸۰ اس ای ۷۶ طلائی متالیک فول
بنز ۲۸۰ ۷۶ قرمزفرمان هیدرولیک شیشه رنگی رادیو پخش
بنز ۴_۲۳۰ ۷۶ خردلی_ نقره‌ای _ سبزکاهوئی_پشمی
بنز ۲۰۰ ۷۶ سفید _ لیموئی _ قرمز تودوزی۶۰۰
بنز ۴_۲۳۰ ۷۵لیموئی_ شیشه رنگی فرمان هیدرولیک سقف کشوئی
بنز ۳۵۰ اس ال سی ۷۳ شیری رینگ اسپرت فول
بنز ۲۸۰ اس ۷۳ آبی
بنز ۲۸۰ اس ۷۵ طلائی متالیک‌فول‌تودوزی‌مخصوص
بنز ۲۸۰ اس ۷۴ آبی آسمانی سقف کشوئی برقی شیشه رنگی
بنز ۲۳۰ ۷۶ اطاق قدیم چهار سیلندر ابی - قرمز - کاهوئی
بنز ۲۸۰ اس ۷۳ مسی متالیک شیشه‌رنگی‌سقف‌کشوئی
بنز ۲۸۰ اس ۷۳ کاهوئی کولردار
پژو ۶۰۴ ۷۶ دودی‌سیر متالیک فول
پژو جی ال ۵۰۴ ۷۶ آبی متالیک
پژو ۵۰۴ استیشن ۷۵ شیری ۳ ردیف صندلی رادیوپخش
پژو جی ال۵۰۳ ۷۶لیموئی
بی‌ام‌و ۲۰۰۲ ۷۳ سبز متالیک با وسایل اسپرت
شورلت مونتکارلو ۷۶ قهوه‌ای متالیک سقف کشوئی فول
شورلت ایمپالا ۷۴ ابی فول
شورلت‌ایمپالا ۷۰نیلی ۸سیلندر اتوماتیک با کولر
شورلت نوا کونکورس زرشکی با کولر
بیوک سنچوری ۷۶ آبی نفتی ۶ سیلندر
جیپ سوزکی ۷۶ سفید
جاگوار ۷۴ آبی نیلی
جاگوار ۷۵ فول بژ ارتشی
فولکس گلف ال اس ۱۹۷۶ کاهوئی
ولوو ۲۴۴ دی ال کرم شیشه رنگی
خیابان شاه چهارراه سپهتری نمایشگاه‌اتومبیل‌پیروز ۹۲۴۰۴۶ ۹۲۴۰۴۷

بوستان

بورس پیکان وانواع اتومبیلها
خیابان باستان بین شاه وحشمت‌الدوله
تلفن۹۳۲۵۲۲و ۹۲۳۶۳۰

اتوخندان

کامیونهای، شاسی و کمپرسی مرسدس‌بنز ۱۱۱۳ و مدل‌های دیگر نقد و اقساط بفروش می رسد
اتو خندان جاده قدیم شمیران «کورش‌کبیر» ایستگاه سید خندان ۲۳۱۴۴۴ _ ۲۳۱۵۵۵

اتومبیل دلخواه شما در نمایشگاههای اتومبیل

ادیب

ادیب
بنز۲۸۰ اس ال‌سی ۷۶ فول
بیوک الکترا ۷۶
بنز ۲۸۰ اس ۷۶ فول
جگوار کوپه ۷۶
جگوار ۴در ۷۶
جگوار فول ۷۳
بنز ۲۳۰ اطاق جدید ۷۶ همه رنگ
کامارو رالی اسپرت ۷۶
کامارو فول ۷۵ صفر کیلو متر
کامارو فول ۷۶ صفر کیلو متر
بیوک سنچوری ۷۶ همرنگ
شورلت بلیزرشایان ۷۶ همه رنگ
ریویرا ۷۵ صفر کیلو متر
بیوک سنچوری ۷۵
فیات ۱۳۱ ۷۶ همرنگ
فیات ۱۳۲ ۷۶ همه رنگ
شورولت ایمپالا ۷۶ فول همه رنگ
شورلت ایران ۲۸۰۰ ورویال همه رنگ
بیوک آپولو ۷۶
بیوک آپولو ۷۵
ب‌ام‌و ۲۰۰۲ ۷۴ زرد قناری
بام‌و ۲۰۰۲ ۷۵شرابی
بام‌و ۲۰۰۲ ۷۳ نارنجی
کامارو التی ۷۵ فول
ابل ۱۷۰۰ چهار در ۷۶
دوج دارت ۷۵
دوج کرنت ۷۴
بام‌و ۳۰۰ سی‌اس ۷۵ کوپه
انواع شورولت ایران نقد و اقساط موجوداست عباس آباد چهار راه قصر و چهار راه فرح جنب اندیشه نمایشگاه اتومبیل ادیب ۸۵۸۵۴۴ _ ۸۵۸۵۴۵

بورس اتومبیل تهران

شورلت ایمپالا ۷۶ همرنگ
شورلت شوت ۷۶ کرم
کاپریس ۷۶ همه رنگ
بیوک سنچوری ۷۶ همرنگ
بیوک اسکای لارک ۷۶ همه رنگ
دوج‌کرنت ۷۶ ۳ رنگ
دوج دارت ۷۶ قهوه‌ای
کامارو ۷۶
بنز ۴ر۲۳۰ ۷۴ سفید
پونتیاک فایربرد ۷۶
شورلت مونتکارلو ۷۵نمره نشده
بنز ۲۸۰ ۷۵
فیات کوپه ۷۲ سبز
وارد کننده انواع اتومبیلهای آخرین سیستم امریکائی شرکت بورس اتومبیل تهران خیابان ویلای شمالی شماره ۱۶۸ تلفن ۸۹۴۵۷۸ و ۸۹۴۵۷۹

فیات 125p

مدل ۱۹۷۶
زیبا - پرقدرت- سریع
با سرویس منظم و لوازم یدکی فراوان
قیمت استثنائی
خیابان ملت شماره ۱۱۴ تلفن های ۳۱۳۲۰۴ - ۹۵۳۱۱۸ _ ۹۵۵۸۳۶

ماشین بنز

فیات ۱۳۲ متالیک ۷۶
فیات ۱۳۱ ۷۶
ب.ام.و ۳۲۰ ۷۶
فورد تانوس ۱۶
شورولت بلیزر فول ۷۶
بنز ۲۸۰ اس ۷۳
خیابان فرح شمالی - تلفن های ۸۴۳۶۶۴ _ ۸۴۱۸۳۳

بطحائی

بنز ۲۳۴ ۷۶ اتاق۲۸۰ پوست پیازی و بژ
۲۳۴ ۷۵ باشماره
فیات ۱۳۱ ۷۶ متالیک
فیات ۱۳۲ ۷۶ بدون گمرک و نمره مغز پسته‌ای
فیات ۱۳۱ ۷۶ سه دستگاه بدون گمرک
فیات ۱۲۴ ۷۳ با نمره
بی‌ام‌و ۲۰۰۲ ۷۴ شرابی
بی‌ام‌و ۲۰۰۲ ۷۲ نارنجی دو دستگاه
بی‌ام‌و ۳۰۰۰ اس ۷۴ ماتیکی
بی‌ام‌و ۵۱۸ ۷۶ بدون شماره
فولکس پاساد ۷۶ کاهوئی
فولکس ۷۳ سفارش آمریکا با نمره
اپل مانتا ۷۲ بدون نمره
شورلت ۲۸۰۰ ۵۴ بدون نمره
شورلت نوا ۷۶ شرابی‌بدون گمرک و نمره
بی‌ام‌و ۳۲۰ ۷۶ کاهوئی بدون گمرک و نمره
بنز ۲۳۰ ۷۳ لیموئی
بنز ۲۳۰ ۷۵ کاهوئی‌دو دستگاه
بی‌ام‌و ۲۰۰۲ ۷۵شکلاتی و شرابی
بی‌ام‌و ۳۲۰ ۷۶ بدون گمرک
فیات ۱۳۱ ۷۶ ۵ دستگاه
فورد گرانادا ۷۶
فورد تانوس ۷۶ سه دستگاه
فولکس پاساد در مدلهای ۷۶_۷۵_۷۴ در رنگهای‌مختلف
کامارو التی ۷۵ طلائی
بیوک اپولو ۷۵ فرمان هیدرولیک رنگ تریاکی متالیک دولوکس فول
فولکس پاسارد ۷۶ بدون‌گمرک و نمره آبی
فیات ۱۳۱ ، ۷۶ بدون شماره وگمرک متالیک
خیابان‌شاه نبش‌چهارراه باستان تلفن ۹۲۳۶۸۲_ ۹۲۷۹۵۶

فروش اتومبیل

ب ام و اکازیون
بی ام و ۲۰۰۲ مدل ۷۱ در وضعیت‌خوب بفروش میرسد تلفن ۹۴۱۲۴۶

بی‌ام‌و ۲۰۰۲ مدل ۷۴ زرد قناری رادیو پخش زیر سری گرمکن عقب با وضعیت عالی تلفن ۳۶۲۹۹۱ ۱_۱

فیات
بعلت مسافرت فیات ۱۳۱ مدل ۷۶ رنگ سبز کاهوئی گرمکن شیشه عقب فرمان تلسکوپی گمرک و نمره شده آماده تحویل قیمت مقطوع ۷۰هزار تومان ۴ بعد از ظهر ببعد ۶۳۹۰۵۱ ۱_۱

فیات ۱۲۴ سفارش آمریکا مدل اواسط۷۵ با رادیوپخش فروشي تماس ۵تا۳۰ر۶ بعداز ظهر تلفن ۲۹۳۵۲۰ ۲_۱

فیات
فیات ۱۳۱ اس مدل ۷۶نارنجی رنگ بانمره ترانزیت بفروش میرسد ۴تا۸ بعد از ظهر تلفن ۲۹۰۴۹۵ ۱_۱

فیات مدل ۷۲ خردلی چهار در تلفن۶۸۵۱۴۲

یکدستگاه اتومبیل شورلت کنکورز مدل ۷۶ ۸ سیلندرتمام اتوماتیک خیلي شیک صبحها از ساعت ۹ تا۱۲ عصر ها از ۵تا۹ باتلفن ۸۹۶۷۲۳ تماس بگیرید. ۱_۴

اکازیون بی‌نظیر
شورلت کاپریس کلاسیک ۷۴ اسپورت‌کوپه‌سفارش‌مخصوص ۸ سیلندر فول شیشه رنگی کولر ، پخش و کلیه لوازم کاملا نو بعلت مسافرت‌بفروش میرسد . تلفن ۶۳۵۴۸۹ ۵_۱

شورولت ایمپالا مدل
۷۰ دنده اتوماتیک رنگ‌متالیک ۵ حلقه لاستیک نو و کولرو رادیو مقطوع ۴۵ هزارتومان تلفن ۵۴۵۴۴۶ از ساعت ۲ الی ۸شب. ۳_۱

شورولت کامارو مدل ۷۳رنگ زرد لیموئی سقف چرمی شیشه رنگی‌و فرمان هیدرولیک آنتن داخل شیشه با رادیو فابریک ۶۸هزار تومان تلفن ۸۴۴۲۸۷ ۱_۱

شورولت بلیزر نو مدل ۷۶ دوبل نارنجی گیربکس کیفایو مدل شایان ارکاندیشن رادیو کاست فول لاستیک اسپرت سقف متحرک تلفن ۲۰۴۱۳۲ ۱_۱

شورلت ایران رویال
اتوماتیک‌مدل ۵۵ نمره موقت کارکرد ۱۹۰۰ کیلو متر دارای کولر رادیو و تجهیزات کامل وبیمه‌شخص ثالث بعلت‌مسافرت نوری بفروش میرسد قیمت ۷۷هزار تومان تلفن ۲۲۳۴۳۶ ۲_۱

شورلت کامارو
اتومبیل شورلت کامارو مدل ۷۶ دانشجوئی دنده‌ای ۶ سیلندر ، شیشه رنگی رادیو استریو بارنگ شرابی متالیک سقف چرمی تودوزی سفید فرمان هیدولیک ترمز قدرتی از ۸½ صبحتا ۱۶½ تلفن۶۸۱۷۶۳ از ۱۶½ به بعد ۹۲۲۶۷۶ ۲_۱ آ_۱۸۷۵۱

شورولت بلیزر مدل ۷۰ کاملا سالم و زیبا به فروش میرسد صبح ها و بعدازظهر ها تلفن ۶۶۸۳۷۴

پژو
پژو ۵۰۴مدل ۷۱ تلفن ۸۲۸۳۴۷ ۳_۱

دوج دارت ۷۵ دولوکس سفارشی رنگ سفید سقف‌چرمی فرمان‌وترمز هیدرولیک رادیو پخش استریو کارکرد ۸ هزار مایل بسیار تمیز قیمت ۱۰۰هزارتومان ۸۵۷۴۰۷

پژو
پژو ۵۰۴ مدل ۷۶ ال رنگ شیری با تزئینات اضافی بدون گمرک و نمره تلفن ۶۸۱۹۲۶ ۱_۱

پیکان
پیکان ۵۲ دولوکس فروشی ۳۵۱۶۹۰ ۳_۱

هیلمن و پیکان فروشی ۹۲۷۴۸۴

پیکان استیشن صفر کیلو متر شماره مشهدو پیکان دولوکس صفرکیلومتر فروشی ۷۵۸۰۶۹ ۳_۱

پیکان جوانان ۵۵ صفر کیلو متر رنگ گوجه فرنگی تلفن ۳۲۸۲۴۶ ۲_۱

پیکان
پیکان اتوماتیک ۵۵ فروشی تلفن ۶۵۸۵۰۳

پیکان ۵۲ دولوکس بسیار تمیز بفروش میرسد . از ساعت ۲ الی ۵ بعد ازظهر میدان فرح یوسف آباد بانک ملی ایران شعبه شهرام تلفن ۶۵۳۴۶۶ ۲_۱

پیکان ۴۸
بسیار تمیز بفروش میرسدتلفن ۶۶۲۷۴۸ آ_۶

پیکان دولوکس ۵۵_ کارکرد ۱۵۰۰ کیلو متر تلفن ۷۹۷۱۹۹

پیکان ۵۴ رنگ آلبالوئی تلفن ۳۱۴۰۴۷ ۱_۱

بیوک سنچوری۷۶بسیار بسیارعالی‌رنگ‌استثنائی متالیک بعد از ظهر ها بین ساعات ۵ الی ۸بعد از ظهر به شرکت‌سوپر ورک عباس آباد مقابل سوپر شیلان دست راست پلاک ۱۶۷مراجعه شود .

بیوک اسپسیال (اسکای‌لارک) مدل ۶۹ اتوماتیک با کولرتلفن ۲۲۱۲۷۹ و ۸۲۳۱۳۶ ۱_۴

بعلت مسافرت فوری لانچیا فولویا ۷۵ بابیمه کامل بفروش می‌رسد ۲۳۷۹۹۴

کامیون بنز
مدل ۲۶۲۴ ال_ کا آماده تحویل. طالبین با تلفن ۸۴۹۴۴۴ تماس حاصل نمایند. ۳_۱

بنز ۲۳۰ اطاق جدید بفروش میرسد تلفن ۷۹۳۶۱۴

مینی ماینر
مینی ماینر ۱۰۰۰ مدل ۷۶ مشکی رینگ‌وفرمان اسپورت گمرک شده نمره نشده به علت مسافرت بفروش میرسد تلفن ۲۳۷۷۴۱

مینی ماینر
مدل ۶۹ بارادیو پخش قیمت مقطوع ۲۱ هزار تومان تلفن: ۵۳۷۰۴۵ از ۸ صبح تاه بعد از ظهر. ۱_۱

فوردتانوس مدل ۷۶ شامل تخفیف سود گمرکی‌بی واسطه بفروش میرسد .تلفن ۳۲۸۲۴۴ _ رحیمیان صبح ها_ ۸الی ۱۲ ۲_۱ آ_۹۷۰۵

یکدستگاه‌ماشین سواری ولوو مدل ۲۴۴ مدل ۷۵ بفروش می رسد تلفن ۲۸۵۳۳۱ ۳_۱

موستانگ مدل ۷۶فول کیلو متر۱۳۰۰۰ باتمام وسایل‌مقطوع ۱۵۰۰۰۰ تومان تلفن ۸۹۴۵۷۸_۹ ۱_۱

فروش‌دودستگاه‌اتومبیل
پونتیاک ترانس‌ام ۷۳ ومکوان مدل ۷۲ فول اتوماتیک، کولر، پخش صوت‌بعد از ظهر تلفن ۸۹۴۶۶۷

اپل
یکدستگاه اپل کادت مدل ۶۶ قیمت ۲۲ هزار تومان تلفن ۷۹۷۳۶۲ عصرها از ساعت۵ ببعد ۱_۱

اپل آدمیرال مدل ۶۷ بفروش میرسد تلفن ۳۳۱۹۴۹ ۱_۱

بیوک ریویرا
فول اتوماتیک ۸ سیلندر مدل ۷۱ شیشه و صندلی برقی بدون واسطه قیمت ۷۵ هزار تومان تلفن ۸۳۲۵۴۱ ۲_۱

بیوک
بیوک لسابر مدل ۷۱ دنده اتوماتیک باکولر فابریک مقطوع۶۰ هزار تومان‌بفروش میرسد تلفن ۶۵۴۵۷۱ ۱_۱

فروشگاههای اتومبیل

باقساط ۳۰ماهه شورلت ایران
اتومبیل امیر
رویال و ۲۸۰۰ با بهره بانکی
انتهای خیابان شاه میدان‌محمد رضا شاه تلفن
۹۳۵۰۵۱ _۵۳

کرایه اتومبیل

خرم‌بار
بارکش شهروشهرستان حمل‌بار واثاثیه منزل تلفنهای : ۹۵۵۵۰۱
۹۵۷۱۱۱-۹۵۷۱۱۲

ساسان تاکسی سرویس
آیزنهاور - شبانه‌روزی ۹۲۳۱۰۲ _ ۹۲۷۴۶۰

اتوآسیا
اتومبیل های تشریفاتی گرایه بارانندهدر۲۴ ساعت درخدمت شماست تلفن ۷۵۴۹۸۰ و ۷۵۱۶۲۰

شوشش بار
تلفن ۳۶۱۱۱۱
بارکش شهروشهرستان

روزولت بار
۸۵۴۸۳۸
۸۴۹۹۰۳
مجهز ترین‌موسسه حمل و نقل بهتمامنقطه ایران روزولت سه راه عباس آباد

برای اتومبیل شما

موسسه هلپ سرویس
۲۴ ساعته جهت تعمیر کارهای امداد اتومبیل در خدمت شماست
تلفن ۸۵۸۱۱۲

ماشین آلات

تکنوملک
سازنده قطعات‌ماشین‌های‌صنعتی وتراش فلزات تلفن ۶۴۸۰۱۱ ۱_۵

سایبان اتومبیل

، فروش‌ونصب‌کفهای کاذب .
تلفن ۸۴۵۸۰۷

قابل توجه موسسات ومدارس،شرکتها وادارات

جهت تکمیل سرویسهای خود از سری جدید مینی‌بوسهای ۲۱ نفره مرسدس بنز باکولر وبدون کولر تحویل فوری - خریداری فرمائید.
نقدواقساط

اخوان گلپایگانی
نشانی : انتهای خیابان شاهپور بعداز چهارراه مختاری پارکینگ اتو توکل تلفنهای :
۵۲۰۴۷۱-۵۲۱۷۸۹

مهندسین آرشیتکت ومحاسب

آماده تهیه نقشه ساختمانی تلفن ۶۶۱۳۹۰

شرکت ملی نفت ایران

شرکت ملی نفت ایران برای خدمت درمنطقه بهرگان خلیج‌فارس بخدمات یکنفرمباشر تعمیرات تاسیسات دریائی باشرایط زیر نیازمند است.
۱- ملیت ایرانی
۲- شاغل نبودن درسازمانهای دولتی و یا وابسته به‌آن.
۳- دارا بودن دیپلم کامل متوسطه
۴- دارا بودن برگ پایان خدمت وظیفه عمومی یا معافیت دائم
۵- حداکثر سن ۳۵ سال تمام
۶- آشنائی کامل بزبان انگلیسی
۷- ۳الی۵ سال سابقه کار در امور غواصی‌و تعمیرات دریائی
متقاضیان واجد شرایط میتوانند همراه با فتوکپی مدارک تحصیلی ،نظام ویکبرگ رونوشت شناسنامه ویک قطعه عکس ۴ × ۶ ظرف مدت‌سه هفته از تاریخ انتشار این‌آگهی همه‌روزه‌باستثناء روز های پنجشنبه وتعطیل‌ازساعت ۸تا۱۱ صبح باداره استخدام وکاریابی شرکت ملی‌نفت ایران واقع درتهران خیابان کاخ‌شمالی بالاتر ازبلوار الیزابت پلاک ۷۶ مراجعه نمایند. م‌الف۱۴۱۲۹

شرکت ملی نفت ایران

شرکت ملی نفت ایران جهت‌خدمت درواحد های مختلف صنعت نفت در تهران بتعدادی ماشین‌نویس فارسی و لاتین (زن) با شرایط زیر نیازمند است
۱- ملیت ایرانی
۲- شاغل نبودن در سازمانهای دولتی و یا موسسات وابسته به‌آن
۳- دارا بودن دیپلم کامل متوسطه
۴- دارا بودن برگ معافیت از خدمات اجتماعی زنان
متقاضیان واجد شرایط میتوانند همراه با فتوکپی مدارک مربوطه و یک قطعه عکس ۴ × ۶ ازتاریخ انتشار این آگهی همه روزه ازساعت ۸ تا ۱۱ صبح باستثناء روزهای پنجشنبه و تعطیل به اداره استخدام و کاریابی شرکت ملی‌نفت ایران واقع‌در تهران خیابان کاخ شمالی‌بالاتر از بلوار الیزابت شماره ۷۶ مراجعه نمایند .

کتابهای موردنیاز خودرا
از فروشگاه های
امیرکبیر
بخواهید.

قابل توجه دانش‌آموختگان سال ۳۵ـ۲۵۳۴ مدرسه عالی بازرگانی
بمنظور اطلاع از برنامه برگزاری مراسم پایان تحصیلی و دریافت لباس دانشگاهی وکارت دعوت قبل از پانزدهم شهریور ماه بدفتر امور دانشجوئی مراجعه فرمائید. مالف ۱۳۸۲۶ مدرسه عالی بازرگانی

شامپو سدر صحت
تهیه شده از گیاهان مفید
فروش درکلیه داروخانه‌ها وفروشگاههای معتبر
تلفن پخش ۳۱۹۸۱۶

روزهای شنبه
دنیای ورزش

دانشگاه تهران
دانشکده پزشکی داریوش کبیر

آگهی پذیرش داوطلب جهت آموزش تکنیسین اطاق عمل

دانشکده پزشکی داریوش کبیر وابسته به دانشگاه تهران برای سال تحصیلی ۳۶ـ۳۵ تعدادی داوطلب ازمیان کسانی که‌دارای شرایط ذیل میباشند ازطریق مصاحبه و مسابقه انتخاب مینماید :

شرایط اختصاصی

۱ـ دارا بودن دیپلم کامل متوسطه طبیعی یا ریاضی
۲ـ سپردن تعهد خدمت
۳ـ حداقل سن داوطلب ۱۸ و حداکثر ۲۰ سال
٤ـ داوطلب زن و مرد پذیرفته میشود
۵ـ ارائه گواهی انجام وظیفه عمومی یا معافیت دائم
٦ـ دوره تحصیل ۲ ساله است
۷ـ گواهی‌سلامت جسم و روان به تائید پزشک معتمد دانشکده

مدارک لازم برای ثبت نام

۱ـ یک برگ قبض رسید تائیدیه دیپلم کامل متوسطه طبیعی یا ریاضی
۲ـ شش قطعه عکس ٤×۳ (با درج مشخصات کامل)
۳ـ ۲ برگ فتوکپی صفحه اول شناسنامه
٤ـ رضایت‌نامه از رئیس دبیرستان محل تحصیل
۵ـ رسید پرداخت مبلغ ۵۰۰ ریال به بانک مرکزی بابت حساب شماره ۱۰۸٤ دانشگاه تهران .

داوطلبان واجد شرایط باید فرم تقاضای ثبت‌نام ذیل آگهی را تکمیل کرده با مدارک مندرج در آن تا ۱۵ روز پس از انتشار اولین آگهی با پست سفارشی به نشانی امیرآباد شمالی ، خیابان فرخ‌زاد ، دانشکده پزشکی داریوش کبیر(دفتر پرستاری) ارسال دارند . (بمدارک‌ناقص‌ترتیب اثر داده‌نخواهد شد وجه و مدارک بهیچوجه مسترد نمیشود) .

برگ‌درخواست ثبت نام برای تکنیسین اطاق عمل
دانشکده پزشکی داریوش کبیر

اینجانب با مشخصات زیر تقاضای ثبت‌نام برای آموزش تکنیسین اطاق عمل دانشکده پزشکی داریوش کبیر را دارم .

نام خانوادگی ... نام ... نام پدر ... شماره شناسنامه ...
محل صدور ... تاریخ تولد ... مدرک و رشته تحصیلی ...
وضع خدمت وظیفه : ... نشانی کامل : شهر ... خیابان ... کوچه ...
شماره تلفن : ... امضاء داوطلب ...

بکارآموزانی که برنامه آموزشی و کارآموزشی را بـا موفقیت بگذرانند مدرک تحصیلی گواهینامه تکنیسین اطاق‌عمل که ارزش استخدامی آن درجه ۱ (معادل فوق دیپلم) خواهدبود داده میشود .
از داوطلبان برای مسابقه و مصاحبه کتبا دعوت بعمل‌خواهد آمد .
م الف ۱۳٤٤۱ ـ ۱۷۸۹۷ ـ T

«آگهی ثبت نام از پذیرفته‌شدگان آزمون همگانی در رشته‌های روزانه وشبانه دانشگاه آذرآبادگان برای سال تحصیلی ۳۶-۲۵۳۵

بدینوسیله به‌اطلاع کلیه پذیرفته شدگان رشته‌های مختلف روزانه وشبانه دانشگاه آذرآبادگان میرساندکه نام‌نویسی درروزهای مندرج زیر از ساعت ۸ صبح‌الی ۱۲ و از ۲ بعد از ظهر الی پنج در محل دانشگاه بعمل‌خواهدآمد

الف ـ روزهای ۱۵ و ۱۶ شهریورماه ۳۵ ازپذیرفته شدگان رشته های : پزشکی ـ علوم آزمایشگاهی ـ دارو سازی ـ تغذیه
ب ـ روزهای ۱۷ و ۱۸ شهریور ماه ۳۵ از قبولین رشته‌های :
زبان و ادبیات فارسی ـ تاریخ ـ فلسفه ـ علـوم اجتماعی ـ جغرافیای انسانی و اقتصادی ـ زبان انگلیسی ـ زبان فرانسه ـ علوم تربیتی ـ کتابداری ـ روانشناسی.
ج ـ روزهای ۲۰ و ۲۱ شهریورماه ۳۵ ازقبولین رشته‌های :
باغبانی ـ زراعت و اصلاح نباتات ـ خاک شناسی و تغذیه گیاهـی ـ دامپروری ـ گیـاه پزشکی ـ صنایـع کشاورزی ـ آبیاری و آبادانی ـ ماشینهای کشاورزی ـ راه و ساختمان ـ مکانیک ـ برق.
د ـ روزهای ۲۲ و ۲۳ شهریورماه از قبولین رشته‌های :
فیزیک ـ شیمی ـ ریاضی ـ زمین شناسی ـ زیست شناسی ـ دانشکده علوم ورشته های فیزیک ـ شیمی ـ ریاضی ـ زیست شناسی ـ علوم اجتماعی ـ روان‌شناسی ـ زبان و ادبیات فارسی دوره های شبانه.

مدارک مورد لزوم

۱ـ اصل و فتوکپی دیپلم یاجواز قبولی برای دیپلمه‌های خرداد سال جاری (۲۵۳۵)
۲ـ رسیددرخواست تایید دیپلم‌بنشانی‌دانشکده مربوطه.
۳ـ ۱۲ قطعه‌عکس ٤×٦ که مشخصات کامل دریشت آنها نوشته شده باشد .
٤ـ فتوکپی صفحه اول شناسنامه در چهاربرگ.
۵ـ اصل و فتوکپی مجوز نظام وظیفه عمومی و سازمان خدمات اجتماعی زنان برای آقایان و بانوان مشمول
٦ـ اصل و فتوکپی کارنامه آزمون همگانی‌که از طرف سازمان سنجش آموزش کشور صادر شده است.

تذکرات قابل توجه

۱ـ از کسانیکه مدارک آنها ناقص باشد اسم نویسی بعمل نخواهد آمد .
۲ـ از ثبت نام کنندگان در قبال استفاده از آموزش رایگان طبق معمول تعهد نامه اخذ و احیانا اگرداوطلبی مایل بپرداخت شهریه دانشگاهی باشد مطابق مقررات در زیرشهریه مربوطرا بحساب دانشکده‌واریزنماید.

شهریه سالانه مصوب برای رشته های مختلف‌دانشگاه پزشکی ۳۳۰٫۰۰۰ ریال ـ دارو سازی ۱۶۰٫۰۰۰ ریال‌ـ کشاورزی ۲۲۰٫۰۰۰ ریال ـ علوم ۱۱۰٫۰۰۰ ریال‌ـ مهندسی ۱۳۰٫۰۰۰ ریال ـ ادبیات وعلوم انسانی و علوم تربیتی ۷۰٫۰۰۰ ریال‌ـعلوم آزمایشگاهی ۱۶۰٫۰۰۰ ریال.

۳ـ ازکسانیکه‌در یکی از دانشگاهها و یا موسسات آموزش عالی اشتغال تحصیلی داشته باشند ثبت نام‌بعمل نخواهد آمد .
٤ـ از کارکنان شاغل‌دربخشهای دولتی و یا خصوصی در دوره های روزانه ثبت نام نمیشود .
توضیح ـ درمورد رشته پرستاری این دانشگاه آگهی جداگانه منتشرمیشود.

دانشگاه آذرآبادگان

آگهی پذیرش دانشجو
برای نیمه‌دوم سال تحصیلی ۲۵۳۶-۲۵۳۵
«اعزام بخارج»

ناوگان بازرگانی ایران بمنظور تکمیل و تربیت کادر افسری (عرشه ـ مهندسی ـ رادیومخابرات) جهت‌خدمت‌درناوگان ملی بازرگانی ایران تعدادی داوطلب مردمجرد و دیپلمه‌ریاضی‌راکه‌درآزمایش همگانی سال ۲۵۳۵ کشور شرکت کرده باشند برای آموزش در کالج‌های دریایی خارج از کشور با شرایط و امتیازات زیر می‌پذیرد .

برنامه آموزشی به‌صورت نظری وعملی در کالجهای دریایی وکشتیهای بازرگانی انجام خواهد شد. مدت تحصیل تااخذ اولین مدرک تحصیلی به‌اضافه یک‌دوره آموزش آمادگی بین ۳٫۵ تا ۴ سال ومتناسب بارشته‌های تحصیلی مربوطخواهد بود. رشته تحصیلی با توجه‌به نیاز کشتیرانی ملی‌آریا سوابق‌ووضع آموزشی‌داوطلبان ازطرف کشتیرانی ملی آریا تعیین میشود. درپایان‌دوره آموزشی به‌دانشجویان درجه افسری‌رشته مربوط‌برای خدمت درکشتی بازرگانی اعطاء میگردد.

الف : شرایط

۱ـ تابعیت دولت شاهنشاهی ایران‌ومتدین به‌یکی‌از ادیان رسمی کشور.
۲ـ حداکثرسن ۲۲ سال «متولدین سال ۲۵۱۳ شاهنشاهی به بالا ».
۳ـ برخورداری از سلامت تن‌وروان وداشتن تناسب اندام برابر گواهی پزشک معتمدکشتیرانی ملی آریا که خصوصا متذکر میشود که داوطلبان باید ازنظردید چشم وتشخیص رنگ کاملا بدون نقص باشند» .
٤ـ معرفی ضامن معتبرو سپردن تعهدخدمت دریایی بمدت ده‌سال پس‌از طی دوره آموزش واخذگواهینامه رسمی دریایی.
۵ـ سپردن تعهد خودداری ازازدواج درطول دوره آموزشی.
٦ـ شاغل نبودن ونداشتن تعهد خدمت درموسسات دولتی وغیر دولتی.
۷ـ نداشتن سابقه تحصیلی درموسسات آموزش‌عالی.
۸ـ نداشتن پیشینه بد.
۹ـ دارابودن دفترچه پایان خدمت زیرپرچم ویامعافیت غیر پزشکی ویابرگ آماده‌به خدمت «داوطلبانی که‌برابر مقررات اداره وظیفه عمومی مشمول شناخته نشده‌اند نیازبه دارابودن شرط مزبور نیستند. »
۱۰ـ زبان خارجی دوران آموزشی انگلیسی است و داوطلبان باید در آزمایش همگانی سال‌جاری زبان‌انگلیسی را امتحان داده باشند.
۱۱ـ انتخاب براساس نتایج آزمایش‌همگانی ،مصاحبه ومعاینات پزشکی انجام خواهدشد.
۱۲ـ برای داوطلبان ساکن‌بنادر، شهرهای ساحلی و جنوبی امتیازات منطقه‌ای منظور میشود.

ب : مزایا

۱ـ کلیه هزینه‌های آموزشی درکالج وکشتی ازطرف کشتیرانی ملی آریا پرداخت خواهدگردید.
۲ـ کلیه هزینه‌های مسکن ـ خوراک وهزینه‌های درمانی ومسافرت های اداری درطی دوره آموزش بعهده شرکت‌خواهدبود.
۳ـ به دانشجویان درطول مدت‌آموزش همه‌ماهه مبلغی بعنوان کمک هزینه تحصیلی پرداخت خواهدشد حقوق و مزایای خدمت‌رسمی ـ بازنشستگی ـ پس‌انداز ـ وام ـ خدمات درمانی وسایر مزایا پس‌ازاخذ گواهینامه های مربوط واستخدام رسمی برطبق مقررات کشتیرانی ملی آریا خواهدبود.

توجه :

داوطلبان منتخب قبل‌از اعزام‌به‌خارج یک‌دوره‌آموزش زبان‌انگلیسی‌به‌صورت فشرده درتهران طی‌خواهند نمودواز حدودژانویه ۱۹۷۷ به‌بعد عازم مراکز آموزشی خواهندگردید.

مدارک ثبت نام :

۱ ـ فتوکپی شناسنامه یک‌برگ.
۲ـ فتوکپی گواهینامه ششم متوسطه ویاجواز قبولی امتحانات نهایی متوسطه و ریزنمرات نهایی یک‌برگ.
۳ـ فتوکپی برگ‌خاتمه خدمت زیرپرچم یابرگ معافیت غیرپزشکی ویادفترچه آماده به‌خدمت یک‌برگ «داوطلبانی که‌برابر مقررات اداره وظیفه عمومی مشمول شناخته نشده‌اند نیازبه‌ارسال مدارک اخیرالذکر راندارند».
٤ـ عکس ٤×٦ برقی «مشخصات درپشت عکس نوشته شود» ٦ قطعه.
۵ـ فتوکپی کارنامه آزمایش همگانی یک‌برگ.
٦ـ «داوطلبان واجدشرایط می‌توانند جهت شرکت‌در ثبت‌نام در مصاحبه فرم ذیل راتکمیل نمودهو همراه بامدارک ثبت‌نام مشروحه‌در فوق حداکثر تاپایان روز ۲۵ شهریورماه سال‌جاری‌بایست سفارشی به آدرس زیر ارسال‌دارند». به‌درخواست نامه‌های ناقص ترتیب‌اثر داده نخواهدشد.

تهران ـ خیابان کریم‌خان‌زند ـ بین‌آبان وبهجت‌آباد ـ ساختمان شماره ۲۲۲ کشتیرانی ملی‌آریا ـ امورآموزش

برگ درخواست ثبت‌نام دانشجویی درکشتیرانی ملی آریا

نیمه دوم سال تحصیلی ۲۵۳۶ـ۲۵۳۵

اینجانب ... دارنده شناسنامه شماره ... صادره از ...
متولد سال ... ساکن شهر ... نام پدر ...
دارای گواهینامه‌ششم متوسطه ددرشته‌ریاضی ازدبیرستان ... شهرستان ...
با معدل کتبی ... تقاضای ثبت‌نام برای کادر دانشجویی افسری کشتیرانی ملی آریا
را دارم .لطفا باعلامت «×»در مربع‌مربوط به وضعیت خدمت زیرپرچم خود را اعلام نمایید.

انجام داده‌ام ☐ انجام نداده‌ام «معاف مشمول ☐ غیر مشمول ☐ ـ ☐

نشانی دقیق پستی داوطلب:
شماره تلفن
امضاء داوطلب

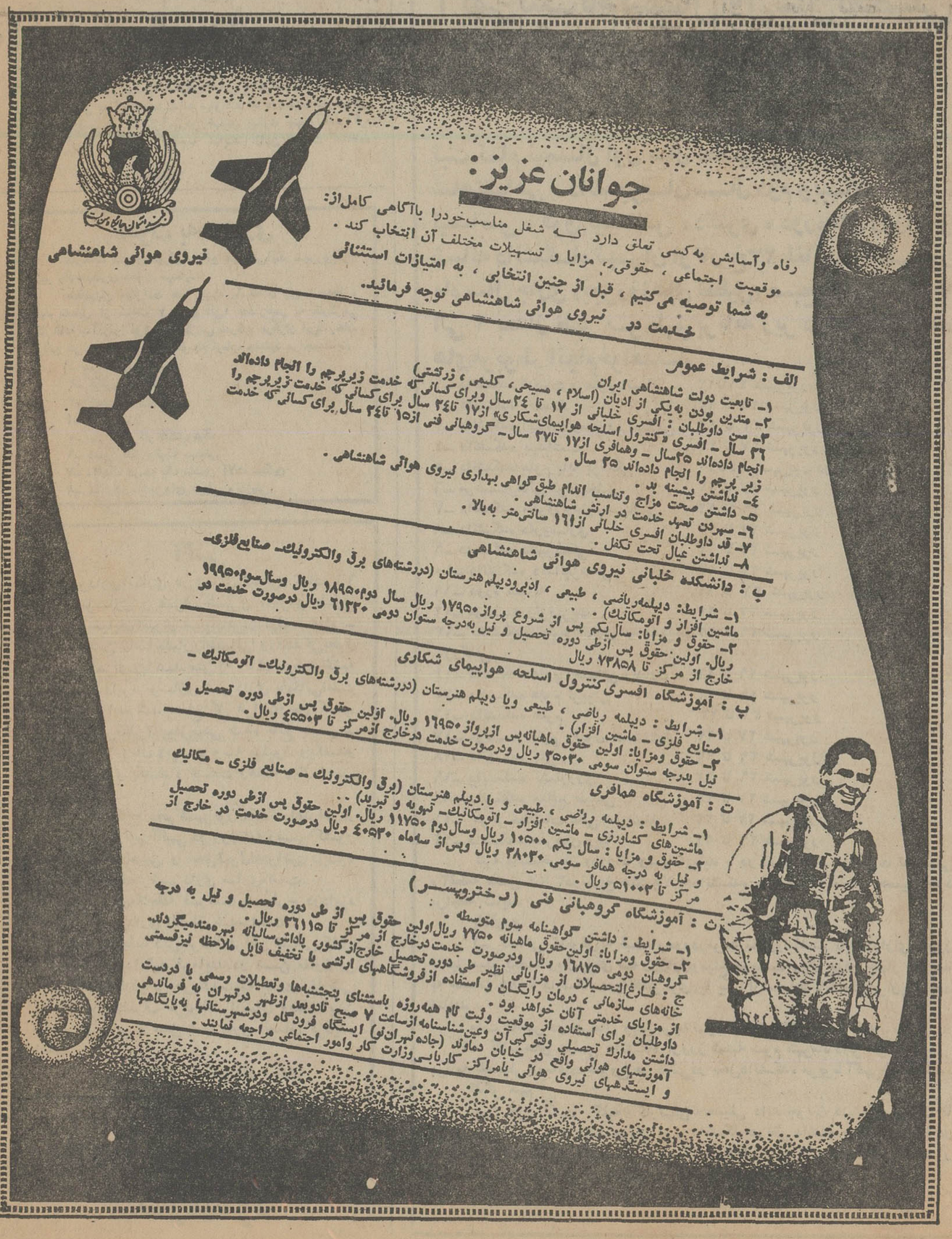

نوشته :شکوه آزادفر

وقت آن رسیده که صد درصد میزان سرمایه گذاری نیکوکاران در امور عام‌المنفعه و خدمات عمرانی از معافیت مالیاتی برخوردار شود

پارلمان و دولت با تصویب و اجرای این لایحه، بدون زحمت، مبالغی هنگفت تر از مالیات صعب‌الوصول را صرف رفاه عمومی خواهند کرد

مالیاتهای دولتی از آنجا که باید صرفا در خدمت کار های عام‌المنفعه باشد ، در واقع نوع پسندیده‌ای تقسیم ثروت است اما همیشه باجبهه گرفتن مردم روبرو بوده است. در حال حاضر نیز اکثر ثروتمندان از پرداخت مالیات بعناوین مختلف طفره میروند ، حتی در کشورهایی که با سیستم کاملا دقیق و مطمئن برنامه های مالیاتی،تنظیم و مورد اجـراء گذارده میشود وبطور مرتب به آگاهی مردم میرسد ، باز مردم برای پرداخت انواع مالیات ، مستقیم و غیر مستقیم خست بخرج میدهند .اگر تصور کنیم که حکومت یادولت همیشه روی این تفکر راکه مالیات دادن نوعی نیکو کاری است ، میپوشاند ، کار اشتباهی است زیرا مومنین دو آتشه مذهبی همباینکه واسطه پرداخت مالیاتشان - مالیات های مذهبی -دولت نیست ، باساختن انواع کلام- باصطلاح - شرعی وگاه مضحک از آن طفره مـی روند.

واین واکنش به تعبن بدلیل جبری است که مردم نسبت به پرداخت قسمتی از دسترنج و دست آورد و یا حتی دستبـرد خودشان دارند.پرفسور راسوالد شوایتزر جامعه شناس و روانشناس دراینمورد میگوید:

« اکثر مردم زمان ما در مقابل هیچ کلمه‌ای جز «باید» حساسیت ندارند. هر چیزی را میتوانی از هرکس براحتی بگیری بشرط اینکه بجای « باید» خواهش می میکم یا لطفا « بگویی».

مالیات ومردم

واین واکنش به یقین بدلیل ورهبران بسیاری از کشور های مترقی جهان را بفکر انداخت که بعضی از مالیات ها را ، ازطریق خود مردم ، یعنی در حالیکه رابطه‌اش خود مردم هستند ، بگیرد.

باینترتیب که هر ثروتمندی ، یاهرمالیات‌دهنده‌ای بتواند مالیاتش را شخصا بکارهای عام‌المنفعه برساند و از پرداخت آن مقدار مالیات بدولت خودداری کند .در بعضی از کشور ها این برنامه تازه شامل قسمتی از مالیات ، مثلا چند درصد درایران تاآنجا کـه اطلاع داریم‌بسی درصد بعضی از مالیات ها می تواند مستقیم از طرف مالیات دهنده بمصرف کارهای عام‌المنفعه برسد - ودر بعضی از کشور ها که تعداد ثروتمندان آن زیادترند ،تا صد درصد بعضی از مالیات هامـی تواند مستقیم از طـرف مالیات دهنده پرداخت شود.

بااین سیستم تازه مالیاتی ، ناگهان اکثر ثروتمندان با رغبت مالیات های خودرادر راههـای عام‌المنفعه بکار انداختند و حتی آمار هـای اخیر در بسیاری از کشور هایی نظیر آمریکا، نشان میدهد. برخی از ثروتمندان بیش از مقدار مالیات‌قانونی خود ، پول میپردازند.

● ● ●

آنچه این بحث را بوجود آورد، ابتدامسئله تقسیم عادلانه ثروت است که آرزوی هرانسان اجتماعی امروز و کلیه رهبران ومصلحان و دولتهایی است که برای رسیدن به دمکراسی اجتماعی واقتصادی در حال تلاش‌هستند وسپس از آنجهت است که مسئله تقسیم عادلانه ثروت بیش از هر زمانی در کشور ما مطرح است وپی‌گیری میشود.

در چنین شرایطی و با رقم آمارهایی‌که‌نشان میدهد روزبروز بر تعداد ثروتمندان ما افزوده‌می شود، جادارد دولت در قانون مالیاتی تغییری دهد و با امکان بخشیدن صددرصد مالیات هایی‌که بکارهای عام‌المنفعه میرسدبانظارت دقیق دولت‌و مسئولین موسسات مربوطه در تقسیم عادلانه ثروت گام موثری بردارد.

سازمان شاهنشاهی خدمات اجتماعی
۱۳۴۵

دانشکده علوم تندرستی
۱۳۵۳

اطلاعیه دانشکده علوم تندرستی سازمان شاهنشاهی خدمات اجتماعی

مراتب زیر باطلاع دانشجویان سال اول و دوم دانشکده علوم تندرستی رسانیده میشود .

۱- از این تاریخ تا آخرین ساعت اداری روز شنبه ۲۰ شهریور ماه ۲۵۳۵ از دانشجویانی که حسن سوابق تحصیلی وصلاحیت اخلاقی آنان مورد تائید وقبول دانشکده است وتعهد کتبی دائر بر رعایت کامل مقررات وضوابط را امضاء کنند مجددا ثبت نام خواهد شد .

۲- ارزش تحصیلی دوره اول دانشکده (بمدت حداقل سه سال تحصیلی ۱۱ ماهه و معادل ۱۴۰ واحد) لیسانس شناخته میشود ولی مدرک لیسانس به دانشجویانی داده خواهد شد که دوسال خدمت رضایت بخش ومورد تائید دانشکده رادر درمانگاهها وموسسات وابسته به سازمان شاهنشاهی خدمات اجتماعی یا سازمان های مشابه انجام داده باشند .

۳- فارغ التحصیلان دوره اول دانشکده که گواهی حسن خدمت دوساله را در دست داشته باشند پس از گذراندن آزمایش لازم خواهند توانست برای طی دوره دوم تحصیلی نام خود را ثبت کنند.

۴- دوره دوم تحصیلی این برنامه آموزشی که بدریافت مدرک دکتری در پزشکی یا دیگر علوم تندرستی منتهی می شود در هر نقطه از کشور که امکانات نظری و عملی فراهم باشد تشکیل خواهد شد .

۵- ثبت نام در دوره دوم آموزشی برای دانشجویانی میسر است که علاوه بر رعایت ضوابط مقرر تعهدی همانند تعهدات دیگر موسسات مشابه بسپارند ویا اینکه هزینه تحصیلی خودرا طبـق آنچه دانشکده معین خواهد کرد بپردازند.

دانشجویان باید با دردست داشتن ۴ قطعه عکس ۴ × ۶ جدید جهت نامنویسی مراجعه نمایند .

آ-۴۴۴۲

آخرین فرصت ثبت نام در کلاسهای برنامه نویسی کامپیوتر

چون کلاسهای برنامه‌نویسی مرکز آموزش کامپیوتر آتومیشن «کامپیوتری‌نیک» روز دوشنبه ۱۵ر۶ر۳۵ شروع خواهد شد،از علاقمندانی که تابحال موفق به ثبت‌نام نشده‌اند میتوانند با دردست‌داشتن‌فتوکپی آخرین مدرک‌تحصیلی بمرکز آموزش خیابان پهلوی چهارراه‌امیراکرم ساختمان کوروش طبقه‌دوم مراجعه نمایند ازاین فرصت استفاده نمائید.

تلفن ۶۴۹۳۵۸

دعوت به‌همکاری

کارخانه سیمان تهران واقع در فتی‌آباد شهرری‌افراد زیر رابه‌همکاری دعوت مینماید.

متقاضیان میتوانند همه روزه باستثنای پنج شنبه‌ها و ایام تعطیل از ساعت ۷ صبح الی ۱ بعدازظهر به کارگزینی کارخانه به‌آدرس فوق یاکارگزینی شرکت مرکزی این‌کارخانه واقع در خیابان کوشک- کوچه ارباب جمشید مراجعه‌نمایند.

۱- سرالکتریسین برق
۲- الکتریسین باتجربه
۳- تعمیرکار برق
۴- کارگر برق
۵- سر تعمیرکار الکترونیک
۶- تعمیر الکترونیک صنعتی
۷- مکانیک درجه یک ماشین آلات سنگین
۸- مکانیک ماشین‌های دیزلی و بنزینی.

آگهی

شهرداری ساری در اجرای تبصره ۲ ماده ۱۶ قانون نوسازی و عمران شهری ،اجرای طـرح تعریض خیابان بلوار فرح‌آباد از اول سه‌راه - ملامجدالدین تاساختمان‌راهنمائی ورانندگی بطول تقریبی ۴ هزار وپانصد متر (۴۵۰۰) برطبق نقشه موجود در دایره نوسازی شهرداری بایگانی‌است تعریض خواهد شد ،مبلغ کل غرامت‌وحق کسب وپیشه (سرقفلی) پیش‌بینی شده بالغ بـر - ۲۳۱۱۹۱۲۷ ریال (بیست وسه میلیون ویکصدو نوزده هزار و یکصد و بیست وهفت ریال)مـی باشد .

تاریخ طرح دهم شهریور ، مدت اعتراض‌از تاریخ نشر اولین آگهی در روزنامه رسمی کشور ومحلی ۲ماه تعیین و محل‌قبول‌اعتراض دایـره نوسازی ویا دفترشهرداری ساری است.

ضمنا برای‌ملاحظه فهرست‌جامع‌طرح دردایره نوسازی شهرداری الصاق شده است .

معترضین باید ذیل برگ اعتراض نشانی کامل و روشن خودرا قید فرمایند،در ضمن مقارن‌این آگهی نتیجه ارزیابی هریک‌وسیله پست‌سفارشی به‌مالک یا متصرف مربوطه ارسال ومفاد ایـن آگهی در معابر و محل شهرداری الصاق گردیده است .

ابطحی - شهردار ساری

روزهای دوشنبه مجله جوانان منتشر میشود

به نیروی دریائی شاهنشاهی به پیوندید و دنیا را سیاحت کنید

نیروی دریائی شاهنشاهی

آگهی استخدام جهت کادر افسری نیروی دریائی شاهنشاهی

نیروی دریائی شاهنشاهی جهت تکمیل کـادر افسری در رشته های تخصصی ناوبری - مهندسی و تدارکات دریائی تعدادی داوطلب ازطریق مصاحبه و معاینات پزشکی استخدام مینماید .

الف : حقوق و مزایا:

۱- داوطلبین پس از فراگرفتن زبان در مرکز آموزش زبان نیروی دریائی شاهنشاهی جهت طی دوره مربوطه به یکی از کشورهای امریکا، انگلستان، ایتالیا و یاآلمان غربی اعزام میگردند .

۲- دانشجویان درطول مدت تحصیل در مرکز آموزش زبان نیروی دریائی شاهنشاهی شبانه‌روزی بوده و هزینه زیست‌وپوشاک آنان توسط ارتش شاهنشاهی تامین میگردد .

۳- دانشجویان درمدت اقامت در ایران از حقوق ماهیانه ۹۰۰۰ ریال و درخارج ازکشور علاوه برمبلغ فوق‌ازفوق‌العاده‌روزانه بارزخارجی‌استفاده خواهند نمود.

۴- دانشجویان پس‌ازگذراندن دوره و موفقیت‌در سال سوم تحصیلی دانشگاه بدرجه ناوبان‌دومی‌مفتخر می‌گردند .

۵- به فارغ‌التحصیلان درنیمه‌اول وآخرسال برابر حقوق ماهانه پاداش تعلق میگیرد .

۶- فارغ‌التحصیل ازمزایای‌فراوان نظیرپس‌انداز تامین آتیه بانک‌سپه ، وام‌مسکن باشرایط مناسب ، استفاده از خانه‌های سازمانی ، درمان رایگان خود و خانواده تحت‌تکفل وخرید از فروشگاههای ارتش با تخفیف قابل ملاحظه بهره‌مند میشوند .

ب: شرایط :

۱- تابعیت دولت شاهنشاهی ایران

۲- حداقل‌سن ۱۷ سال و حداکثر سن ۲۴ سال (برای کسانی‌که خدمت‌زیرپرچم راانجام داده‌اندحداکثر سن ۲۵ سال)

۳- داشتن دیپلم کامل متوسطه در رشته‌ریاضی با حداقل معدل کتبی ۱۲ ببالا و دیپلم طبیعی‌باحداقل معدل‌کتبی ۱۴ ببالا .

۴- میانگین معدل‌های کتبی چهارم، پنجم، و ششم متوسطه ۱۲ ببالا .

۵- داشتن صحت مزاج به تایید بهداری‌نیروی دریائی شاهنشاهی (حداقل قد بایستی۱۶۵سانتیمتر باشد)

۶- نداشتن پیشینه بد .

۷- نداشتن همسر و افراد تحت تکفل

۸- متدین بیکی از ادیان (اسلام، مسیحی، کلیمی، زرتشتی)

پ: مدارک موردنیاز

۱- یکبرگ فتوکپی کارنامه چهارم و پنجم‌وششم متوسطه که معدل کتبی ششم درآن قید شده باشدو به تایید اداره آموزش و پرورش‌رسیده باشد .

۲- دوبرگ فتوکپی شناسنامه

۳- سه‌قطعه عکس ۴ × ۳

داوطلبین جهت کسب اطلاعات بیشتر وثبت‌نام میتوانند همه‌روزه باستثنای روزهای پنجشنبه‌و ایام تعطیل با دردست داشتن مدارک موردنیاز ازساعت ۸ الی ۱۵ به معاونت پرسنلی نیروی دریائی‌شاهنشاهی واقع درخیابان سپهبد زاهدی جنب مسجد الرحمن مدیریت استخدام شعبه دانشجویان مراجعه نمایند .

م‌الف ۶۹۳۵ ۱-۱۰۸۰۷

نیروی دریائی شاهنشاهی

به نیروی دریائی شاهنشاهی بپیوندید و دنیا را سیاحت کنید

آتیه درخشان برای جوانان دیپلمه در کادر همافری نیروی دریائی شاهنشاهی اعزام بخارج

نیروی دریائی شاهنشاهی تعدادی داوطلب با شرایط زیر جهت کادر همافری آستخدام و برای آموزش به کشور امریکا اعزام مینماید.

۱- شرایط

الف : تابعیت دولت شاهنشاهی ایران

ب: متدین بیکی از ادیان (اسلام - مسیحی - کلیمی - زرتشتی)

پ : دارابودن دیپلم کامل متوسطه در یکی از رشته های ریاضی - طبیعی وهنرستان در رشته الکترونیک

ت: داشتن حداقل سن ۱۷ سال و حداکثر ۲۴ سال (برای کسانی که خدمت زیر پرچم را انجام داده‌اند ۲۵ سال تمام می‌باشد .)

ث: داشتن صحت مزاج و تناسب اندام به‌تایید بهداری نیروی دریائی شاهنشاهی

ج: نداشتن پیشینه بد

چ: نداشتن همسر وافراد تحت تکفل

ج: شرکت در آزمایشت روانسنجی و استعداد (مواد امتحانی شامل ریاضیات - فیزیک وهوش در حدود دوره متوسطه می‌باشد .)

۲- امتیازات

الف : هنرجویان پس از طی دوره آموزش‌مقدماتی در پایگاه دریائی بندر پهلوی و گذراندن دوره زبان‌در مرکز آموزش زبان نیروی دریائی شاهنشاهی جهت طی دوره تخصصی به‌کشور آمریکا اعزام خواهند شد.

ب: هنرجویان در طول مدت تحصیل شبانه‌روزی بوده و از هزینه زیست - پوشاک - فوق‌العاده‌روزانه خارج از کشور بارز ماهیانه حدود ۷۲۰۰۰ ریال و ماهیانه هنرجویان سال اول ۱۰۵۰۰ ریال و هنرجویان سال دوم از ۱۱۷۵۰ ریال حقوق استفاده‌خواهندنمود.

پ: هنرجویان پس از موفقیت درآزمایشات‌نهائی بدرجه همافرسومی مفتخر و ترفیعات بعدی آنها برابر قانون همافری ارتش شاهنشاهی خواهدبود .

ت: فارغ‌التحصیلان افتخار خدمت در ناو هـای مدرن نیروی دریائی شاهنشاهی داشته و از پاداش سالیانه - پس‌انداز تامین آتیه - منازل‌سازمانی‌نیروی دریائی شاهنشاهی - درمان رایگان - استفاده از فروشگاه های‌ارتش وسایر تسهیلات کادر نظامی استفاده خواهند نمود .

ث: فارغ‌التحصیلان ضمن آشنائی‌باآخرین تحولات علمی و عملی دنیا در صنعت الکترونیک بیش از دوران خدمت خودرا برای فراگیری بیشتر و همچنین ماموریت‌های جدید در کشور های خارج بسر برده و دیدنی های دنیارا سیاحت خواهند نمود .

۳- ثبت نام

الف : داوطلبین برای کسب اطلاعات بیشتر و ثبت‌نام میتوانند همه روزه باستثنای روزهای‌پنجشنبه وجمعه از ساعت ۸ صبح الی ۱۵ بادر دست‌داشتن مدارک مشروحه زیر بمدیریت استخدام واقع درخیابان سپهبد زاهدی جنب مسجد الرحمن ساختمان معاونت پرسنلی نیروی دریائی شاهنشاهی مراجعه نمایند .

ب: داوطلبینی که مایلند کتبا ثبت نام نمایند میتوانند مدارک مورد نیاز را باپست سفارشی به‌آدرس مزبور ارسال تاچنانچه واجد شرایط شناخته شدند جهت شرکت درآزمایشات لازمه از آنان دعوت بعمل آید ضمنا درپشت پاکت قید شود مربوط به‌استخدام همافران

۴- مدارک موردنیاز

الف : یک برگ فتوکپی دیپلم یاگواهی‌قبولی ششم متوسطه که به‌تایید اداره آموزش و پرورش رسیده باشد .

ب: دوبرگ فتوکپی یارونوشت شناسنامه

پ: دوقطعه عکس ۴ × ۳

ت: آدرس کامل باکروکی محل

م‌الف ۷۹۵۸

آگهی ثبت نام نیمسال اول سال تحصیلی ۳۶-۳۵ دانشجویان سال دوم و بالای دانشگاه تهران

ثبت نام نیمسال اول سال تحصیلی ۳۶- ۲۵۳۵ شاهنشاهی ، دانشجویان سال دوم و بالای دوره لیسانس ، فوق لیسانس ، دکتری ، دوره‌های روزانه و شبانه دانشگاه تهران از تاریخ ۲۳ لغایت ۳۱ شهریور ماه سال جاری (بجز روزهای تعطیل) صبح‌ها از ساعت ۷ الی ۲ بعداز ظهر بر طبق برنامه زیر درمحل دانشکده های مربوط انجام خواهدشد

۱- دانشکده ادبیات و علوم انسانی	۲۳ تا ۳۱ شهریور
۲- دانشکده اقتصاد	۲۳ تا ۲۹ شهریور
۳- دانشکده الهیات ومعارف اسلامی	۲۳ تا ۲۷ شهریور
۴- دانشکده بهداشت	۲۳ تا ۲۷ شهریور
۵- دانشکده علوم پایه پزشکی	۱۰ تا ۱۴ شهریور دوره بالینی ۲۳ تا ۳۱
۶- موسسه عالی توان‌بخشی	۲۳ تا ۲۷ شهریور
۷- دانشکده حقوق وعلوم سیاسی	۲۳ تا ۲۹ شهریور
۸- دانشکده داروسازی	۲۳ تا ۲۷ شهریور
۹- دانشکده دامپزشکی	۲۳ تا ۲۷ شهریور
۱۰- دانشکده دندانپزشکی	۲۳ تا ۲۷ شهریور
۱۱- دوره شبانه	۲۳ تا ۳۱ شهریور
۱۲- موسسه ژئوفیزیک	۲۳ تا ۲۷ شهریور
۱۳- دانشکده علوم اداری و مدیریت بازرگانی	۲۳ تا ۲۹ شهریور
۱۴- دانشکده علوم اجتماعی وتعاون	۲۳ تا ۲۹ شهریور
۱۵- دانشکده علوم تربیتی	۲۳ تا ۲۹ شهریور
۱۶- دانشکده علوم	۲۳ تا ۳۱ شهریور
۱۷- موسسه علوم وفنون هسته‌ای	۲۳ تا ۲۷ شهریور
۱۸- دانشکده فنی	۲۳ تا ۲۹ شهریور
۱۹- دانشکده کشاورزی	۲۳ تا ۲۹ شهریور
۲۰- دانشکده منابع طبیعی	۲۳ تا ۲۷ شهریور
۲۱- مرکز مطالعات عالی بین‌المللی	۲۳ تا ۲۷ شهریور
۲۲- دانشکده هنرهای زیبا	۲۳ تا ۲۹ شهریور

کلیه دانشجویان (روزانه وشبانه) باید با در دست داشتن کارت تحصیلی و ۳ قطعه عکس ۴ × ۳ در تاریخ های بالا به‌دانشکده یا موسسه محل تحصیل خود مراجعه نمایند .

یادآوری

۱- کسانی که‌موفق‌به ثبت‌نام‌خوددرموعد مقرر نباشند باید درازای‌هرروز تاخیر مبلغ یکصد ریال برای سه روزاول‌ومبلغ دویست ریال برای چهار روزبعد به حساب ۱۰۸۴ دانشگاه دربانک‌مرکزی‌ویا یکی ازشعبات بانک‌ملی‌ایران‌پرداخت نمایند .

مدت تاخیر در هرحال وبهیچوجه نباید از یک هفته تجاوز کند .

۲- کلاس‌های درسی دانشگاه ازروز شنبه سوم مهرماه دائر خواهد بود.

برنامه تفصیلی وساعات شروع هر درس در محل‌دانشکده مربوط آگهی‌خواهدشد.

تذکر مهم

چون مقرر است کلیه کارتهای تحصیلی دانشجویان دانشگاه تهران تا تاریخ معین‌تغییر یابد دانشجویان ایـن دانشگاه درنظر داشته باشند چنانچه در تاریخهای یادشده بالابه دانشکده‌مراجعه ننمایند امور آموزشی دانشگاه از صدور کارت تحصیلی مجدد برای آنان‌خودداری خواهدکرد .

م الف ۱۳۵۸۷

دانشگاه تهران

گزارش

هدف آموزش پرورش برای هیچکس روشن نیست

کمیته ارزشیابی برنامه‌آموزشی وروشهای درسی نهمین کنفرانس ارزشیابی انقلاب‌آموزشی گزارش خودرا در دو موضوع کلی تحت عنوان امور آموزشی پیش از دانشگاه و جنبه هایی ازآموزش دانشگاهی ، برای طرح درنهمین کنفرانس‌ارزشیابی‌انقلاب‌آموزشی تنظیم کرد.

در گزارش کمیته ارزشیابی به هنگام یافتن راه های‌ارتباط برنامه های درسی با هدفهای ملی‌و اجتماعی‌واقتصادی‌از نارسائی های برنامه آموزشی سخن‌بمیان آمده است.

کمیته ارزشیابی‌در این‌گزارش به‌بازشناخت ریشه‌های نارسائی‌ها پرداخته و پس‌از بررسی عوامل وعلل ناهنجاری‌های آموزشی‌به این نتیجه رسیده است که‌برنامه ها و روشهای معمول درمدارس و دانشگاه های ایران محصول ترکیبی از برنامه ها و روشهای آموزشی در مدارس و مکتب‌خانه های قدیمی و برنامه ها وروش های کلاسیک قرون گذشته اروپایی می‌باشد که بسیاری از معایب گذشته را دربردارد بی آنکه از مزایای سنتهای شرق‌و غرب بهره‌مند باشد.

به‌این ترتیب وقتی اجرای‌طرح آموزش عمومی باهدفی انقلابی‌در پی‌این است که همه افرادقابل آموزش کشور رادربر گیرد و از میان آنها نیروی کار مورد نیاز کشور را تامین کند مسلما پذیرش این‌سنت‌گرایی که‌درس خواندن تحت شیوه‌یی خاص و برای گروهی خاص باشدامکان پذیر نیست.

بی‌اعتنایی به راهنمایی جوانان

معلمان که هریك سعی در داشتن تخصصی دارند اسیرو گرفتار زیرویم مواد گوناگون درسی هستند و چیزی که دراین میان ازیاد ها رفته‌است مساله راهنمایی جوانان است درگاه‌نیاز ها واختلافات فردی کودکانه‌شان معلم نتیجه تجربیات گذشتگان را در کلاسهای کار آموزی می آموزد و بدون تجدیدنظر درآنها سعی‌دارد‌آموخته های خود را- که بیشترشان برای زمان مونسل باروروما فایده‌یی دربرندارد- به محصلان خود تحویل دهد، بی هیچ‌احساس مسئولیتی .

ایجاد رابطه با دانش‌آموزیکی از نارسائیهای بزرگی است که باید به آن توجه شود . معلم‌و محصل وقتی بصورت دو بیگانه موظف رودروی هم قرار گرفتند فقط برنامه‌یی رابه اجرا درمی آورند که طرفین زودتر ازشرهم خلاص شوند و نه بیشتر ، در حالیکه جهان پرتکاپوی ماامساله رفع تکلیف رانمی‌پذیرد.

الفاظ باروشی سنتی به دانش آموزی که در برابر الفاظ بی اعتنا شده است ، تحمیل‌میشود و او هم برای نمره سنت‌گرایی می‌کند ،این بالاترین نقص‌کار است. کسی در پی‌این نیست‌که تمام استعدادهای جوانان را از عاطل‌ماندن نجات دهد.

هدف آموزش‌وپرورش

در گزارش کمیته بر این موضوع تاکید شده است که : هدف آموزش و پرورش نه برای معلمان ، نه برای خانواده هونه برای جوانان روشن‌نیست .کسی نمی داند نسل آینده رابرای‌چه هدفهایی بایدپرورش‌داد،هموطنان ما درآینده باید آزادمنش و دموکرات باشند وپاس حرمت یکدیگر راهمه‌جا درمحیط کار و چهارچوب قالبهای زندگی داشته باشند یا آدمهایی خودکامه و خودخواه باربیایند.

درحال‌حاضر درمحیط کلاس‌و مدرسه فقط جوانانی خودکامه و خودخواه که به سود اجتماعی و مشارکت بی اعتنا هستند پیشرفت می‌کنند ودر امتحانات سنتی‌موفق میشوند و طبعا در آینده به مقامات و مناصب بالاتری دست خواهند یافت.

اگر هدف ازخودگذشتگی و تلاش یك‌تن برای‌همه همه‌برای یك‌تن است ،پس چرا درمدارس به‌این موضوع توجه‌نمی‌شود.

آیا با ادامه سنت گذشته‌باید فقط مجموعه‌ای از مسائل علمی وادبی را دردهن فرزندان خودانبار کنیم ؟ یابرعکس باید کلاس های درس رابه مراکز مشاهده و تجربه و کارو عمل و تعقل و استدلال و قضاوت مبدل‌سازیم ؟ آیا می‌خواهیم فرزندان ما دست های خودرابرای کارکردن بکار اندازند و مقدمات شغل و حرفه وکار تولیدی‌و عملی را درسنین جوانی فراگیرندو یا مانند‌گذشته در مدرسه فقط‌به‌آرایش وپیرایش ذهنها بپردازیم ؟

انتقاد ازبرنامه‌تحصیلی

یکی از علل ناراحتی ها و ناکامیهای جوانان ماآن است که اصلاحات مناسب در برنامه ها مرتبا دنبال نشده واصولا‌این قبیل برنامه ها بانیازمندی های جوانان و استعداد های‌آنان‌ربطی نداشته است.

برای اصلاح روشهای‌آموزش استفاده از وسایل جدیدآموزشی اهمیت زیادی پیدا کرده است که از آن‌جمله استفاده ازوسایل سمعی وبصری است که هنوز چنان که بایدو شاید به ثمر نرسیده است. بسیاری از ما مدارس ودانشگاه هایی را که کارکنان آن از داشتن وسایل مختلف‌و متنوع سمعی و بصری برخود می‌بالند بازدیدکرده‌ایم، دراین قبیل مدارس‌اتاق های بزرگی دیده میشود که تعداد زیادی دستگاه‌ضبط‌صوت، پلتفرم، پروژکتور های سینما یافیلم‌های ثابت‌و اسلاید روی هم‌انباشته‌اند. غالب اوقات بعضی ازاین دستگاه ها‌ازگرد و غبار پوشانیده است‌و گاهی اتفاق می‌افتد که قسمت اعظم آنهابه علت نیاز به‌تعمیرات جزئی ازکار افتاده‌اند.

اگربه استفاده از وسایل و ابزار نیازمندیم بایدروش‌استفاده از آنها رابیاموزیم و به‌دیگران یاد بدهیم و اشکالات کارشان راهم ازبین ببریم.

بعنوان مثال استفاده صمیمانه از برنامه‌یی که با همکاری‌وزارت آموزش وپرورش وسازمان رادیو تلویزیون تنظیم شده است ، می تواند نتایج ثمربخشی داشته باشد.

انطباق مشکلات

اگر مشکلات اداری به میزان زیادی حل شود واجازه بدهد که مشکلات معلم و شاگرد به صورت تطبیق با موقعیت طرفین از هر لحاظ ازمیان برود قطعا بسیاری از مسائل حل خواهد شد .

چرابابد برای استفاده از وسایل کمك آموزشی همیشه گران‌ترین نوع‌آن را در نظر گرفت که تهیه‌اش دشوارباشد؟ خوشبختانه مشابه همین وسایل راهم می‌توان به بهای ارزانتری تهیه کردو در حدود امکانات ، معلم و شاگرد رابه استفاده معقول ازآن تشویق نمود.

توسعه کودکستان‌ها

کمیته بررسی ، در زمینه کار کودکستان ها و اهمیت کارآنها به‌این نتیجه رسیده است که تاسیس و توسعه کودکستان‌ها در استان هایی که زبان مادری کودکان فارسی نیست بسیار ضروری می‌نماید.

آموزش ابتدایی

باوجود توجیهی که به مسائل موثر درزودتر بارور کردن‌ذهن کودك میشود ، متاسفانه روش کار مدیران و آموزگاران مادر مقابل این توجه چندان تغییر نکرده است. چون از زمانی که برنامه های آموزش عمومی عده بیشتری دانش آموز رابه کلاس هاکشیده است ، فقط کلاسب شلوغ‌تر شده و رابطه میان‌معلم وشاگرد نقصان پذیرفته وکیفیت تربیت تقلیل یافته‌است.

بطورخلاصه می‌توان گفت که هدفهای متناسب بانیازمندی های اقتصادی و اجتماعی کشور مورد نظر مسئولان آموزش و پرورش کشور لیست - شاهداین ادعاوجود کارگران، کشاورزان‌و توده‌ای که در سال های اخیر تحصیلات ابتدایی را به‌پایان رسانده‌اند، اما از تربیت‌عملی ومفید در این دوره بی‌نصیب مانده‌اند .

کودک در دوره ابتدایی برای عضویت در جامعه و پذیرفتن مسئولیت‌هایی که در اینده جامعه برای او ایجاد می‌کند، هیچ آموزشی‌نمی‌بیند. در مدارس ابتدائی پرورش قوای عقلانی کودک باروش علمی و براساس قوانین روانشناسی صورت نمی‌گیرد. کودک دردبستان ازبروزدادن نیروی ابتکار و آفرینشی که در هر زمینه امکان دارد از ان برخوردار باشد بیمناک است و در تشدید کردن این بیم اولیای آموزشی کودک‌هم آو را همراهی می‌کنند . آموزگاران هرگز به شاگردان خود فرصت‌نمی‌دهند تاضمن کوششها وپژوهشهای آزادانه خود به کشف نظام و قوانین اجتماعی و علمی نایل آیند . وجود اختلاف میان کودکان و رعایت استعداد و لیاقت خاص انان مورد نظر نیست. با فراترنهادن کودک ازمنطقه آزاد آموزش برنامه‌ریزی شده برای اویعنی مردود ومطرود شدن. تربیت اخلاقی وعاطفی کودکان نیز با روش علمی انجام نمی‌گیرد.

مقابله با ترس

در این مرحله وظیفه‌مربیان با ترس کودکان به‌هنگام‌بروز استعدادهایشان است . اگر کودکی ازلحاظ جسمی وعقلی آمادگی و رو به مرحله‌یی‌را ندارد نباید با فشار از او انتظار فوق‌العادمی راداشت.

اجازه‌توسعه یافتن به حس کنجکاوی کودک - که بی‌انتهاست - بدون هیچ ترس باید داده شود. معلم نباید از پرسشهای کودکی که ازروی کنجکاوی حرفی زده است بی‌اعتنا بگذرد .

اهمیت دادن به احساس زیباپرستی کودک از طریق تفهیم هنر بطور کلی باید تقویت شود.

این امکان فقط در صورتی بوجود می‌اید که هدفهای آموزش ابتدایی پس ازبررسی در یک کنفرانس عمومی به صورت پایگاههایی برای رسیدن به‌مراحل آموزش‌بالاتر مورد نظر قرار گیرد . چون پس از پایان تحصیلات‌ابتدائی کودک مدت زیادی وقتبرای ورود به جامعه و بازار کار را ندارد .

استقلال هدف آموزش ابتدایی یکی از مهمترین‌مسائل در برنامه‌ریزی مدارس است. هر مدرسه باید بصورت یک خانواده و یا جامعه کوچک تلقی شود.

برنامه‌های‌درسی

برای آموزش ابتدایی‌تنظیم برنامه‌های درسی صحیح که شامل مطالعه‌طبیعت وشناسائی شامل مطالعه‌طبیعت وشناسائی نباتات و حیوانات و سایر منابع طبیعی موجود درمحیط زندگی کودکان‌باشد، ضروری است .

آموزش زبان فارسی و فرهنگ و سنتهای معتبر ملی باید در تنظیم برنامه ابتدائی مورد توجه قرار گیرد ، تا کودکان بتوانند خود را با زمان و مکان وفق دهند و موقعیت خود را توجیه کنند و به دینی که نسبت به تاریخ و ملت ایران و پیوندهایی که با دیگر جوامع‌دارند وقوف یابند.

اشنایی کودکان با فعالیت های هنری و ذوقی از قبیل نقاشی و مجسمه‌سازی و موسیقی و همچنین باکارهای دستی‌ومقدمات کارهای‌تولیدی جهت تامین معاش ،نباید از نظر دور بماند.

مربیان و اولیای آموزشی و تربیتی از طریق شرکت در مجامع کودکان‌وحتی بازیهای انها می‌توانند اشتباهات کودکان را دریابند و به آنها کمک کنند .

حقوق معلمان

میزان حقوق و مزایای اجتماعی معلمان باید افزایش یابد تا جوانان مستعد و کارامد در اینده وظیفه تعلیم و تربیت کودکان ما را بعهده گیرند و محیط مدارس و روابط انسانی در محوطه‌های تربیت اصلاح شود.

برخلاف گذشته، دیگر انجام هرکاری برای هرکسی مقدور نبود و دوره راهنمائی باید شرایطی را ایجاد می‌کردکه بین داوطلبان فعالیتی معین ، افراد مستعدتر را پرورش می داد .

اماآیا برنامه‌فعلی راهنمایی این هدف را امکان‌پذیر می‌کند یا نه ؟ در راه‌یافتن پاسخ به این سئوال دست‌اندرکاران به مشکلات گذشته چنین‌اشاره می‌کنند :

دشواریها

فقدان توانایی نظام‌آموزشی از لحاظ شناخت استعدادهای دانش‌آموزان. عدم‌جوابگویی به پیشرفت صنعت و تکنیک در سطح ملی ، به علت‌فقدان تناسب بین آموزش عمومی و آموزش حرفه‌ای و صنعتی. عده روزافزون جوانان‌دیپلمه بیکار ، بعلت عدم توانایی و امکانات برای تحصیلات عالی و نداشتن تخصص برای‌قبول و انجام خدمات مورد نیاز بازار کار .

بااین شناخت کار آموزش و پرورش جوانان که گروه سنی ۱۱ تا ۱۴ ساله را دربر می‌گیرند نواوریهایی شد که شناخت کامل دانش‌آموزان و راهنمایی تحصیلی و حرفه‌ای انان از انجمله بود. برنامه «درس شناخت حرفه و فن» امکان روبروشدن دانش‌آموز را با حرفه‌های مختلف پدید اورد و از خدمات مشاوران راهنمایی استفاده شد . با این‌همه باز هم نارسائیهائی در کار وجود دارد که فهرست‌وار آنها را بدینگونه می‌توان برشمرد .

الف : مسائل و مشکلات‌و نارسائیهای مربوط بشناخت کامل دانش‌آموزان وراهنمایی تحصیلی و حرفه‌ای آنان .

ب : مشکلات و مسائل و نارسائیهای مربوط بشناخت درس حرفه و فن .

ج : مسائل و مشکلات و نارسائیهای مربوط به خدمات مشاوره و راهنمائی.

د : مسائل و مشکلات و نارسائیهای مربوط به کارکنان و یا تیروی انسانی مدارس راهنمایی .

ه : مسئل و مشکلات و نارسائیهای مربوط به‌ساختمان ها ، تجهیزات و کتب درسی و دیگر وسایل کمک آموزشی در مدارس راهنمایی .

کتب درسی

در شرایط کنونی اکثر معلمان ، شاگردان و والدین انها معتقدند که حجم کتب درسی این دوره زیاد ومطالب و محتوای انها مشکل است و بطور کلی کمیت و کیفیت مطالب کتابها با تعداد ساعات آموزش هفتگی متناسب‌نیست شاید براساس همین اعتقاد است که اکثر معلمان کتاب درسی خود را به پایان نمی رسانند و انهایی‌نیزکه ازلحاظ انجام وظیفه و رفع مسئولیت کتاب را تمام می‌کنند ، برخی تمرینات را حل نمی‌کنند و ازمایشات لازم را انجام نمی دهند وبالاجبار باوجوداعتقاد بعدم درک و فهم و یادگیری شاگردان به سرعت و بطور سطحی از مطالب درسی می گذرند . کتابهای درسی دوره راهنمائی مشکلات دیگری از قبیل سبک نگارش و عرضه بعضی از اصطلاحات علمی و ایراداتی در طرز تدوین‌مطالب اختصاصا فنی را نیز بردوش دارد که باید همه اینها برطرف شود.

غلبه بر دشواریها

برای تمریخش کردن دوره راهنمائی مسائل زیادی رابابد مطرح کرد که طرح همه انها بصورت گسترده‌یی که در گزارش کمیته امده امکان ندارد ولی بهرحال رئوس مطالب پیشنهادی را می‌توان به این طریق عنوان کرد:

تامین نیروی انسانی مورد نیاز دوره راهنمائی تحصیلی هم از لحاظ کمی وهم ازلحاظ کیفی .

استفاده از امکانات‌وزارت آموزش و پرورش و وزارت آموزش عالی برای تامین نیروی انسانی مورد بحث .

ازدیاد مراکز تربیت معلم کارآزموده برای‌دورهراهنمائی توجه بنحوه انتخاب‌مدیران و معاونان و معلمان دوره راهنمائی ، اختصاص وقت بیشتری برای‌مشاوره وازدیاد مشاوران راهنمائی، تشکیل سمینارهای‌مشورتی، کنفرانس های متعدد در طی سال تحصیلی ، تاسیس سازمان سنجش و راهنمائی ، تجهیز مراکز راهنمائی تحصیلی ، تغییر ضوابط هدایت‌تحصیلی، برحذرداشتن مسئولان امر و معلمان درس شناخت حرفه و فن از سوء تعبیر برخی از هدفهای این درس ، تخصیص بودجه و اعتبار کافی برای ایجاد ساختمانهای موردنیاز مراکز راهنمایی ، تجهیز کارگاهها و آزمایشگاههای مدارس به انواع ابزار لازم، توجه‌به‌چگونگی تنظیم وچاپ کتابهای دورهراهنمائی، اهتمام وزارت اموزش و پرورش‌در ارائه یک برنامه منظم ومستمر از طریق رسانه‌های گروهی برای اشنا کردن مردم با فلسفه دوره راهنمائی .

دوره‌متوسطه‌دیپلمه‌هارا سرگردان‌میکند

درگزارش جامعی که کمیته آموزش قبل از دانشگاه برای ارائه و بررسی نهائی به کنفرانس انقلاب آموزشی رامسر تهیه کرده است هدف های اساسی آموزش را در دبیرستان‌ها و شیوه های اصیل وموثر تعلیمات پیش‌از آموزش عالی را یادآور گردیده است و ضمن توجیه مسائل مختلف آموزش در دوره های «کودکستان» دبستان و دبیرستان لزوم یک بازنگری عمیق را دورزمینه آموزش مورد تاکید قرارداده است و خاطرنشان میسازد :

تازمانی که آموزش حرفه‌ای و فنی (هنرستانها) که چند سالی است پس‌از دوره ابتدائی عرضه میشود بوجود نیامدو توسعه نیافته بود، این دوردر دبیرستانها و برای آماده کردن جوانان بمنظورورودبه‌دانشگاهها اجرا میشد » .

«دوره توسعه» اصلاح نادرست

تدوین کنندگان‌طرح‌پیشنهادی آموزش قبل از دانشگاه آنگاه می‌افزایند : اینک مدت زمانی است که دامنه دوره متوسطه وسیعتر شده و رشته های باصطلاح نظری و حرفه‌ای‌فنی را که پیش از دوره عالی‌دایر است در بر میگیرد. منظور ما نیز از آموزش متوسطه‌دراینجا تمامی این رشته‌هاست که بسیاری از آنها « پایانی»هستند وهدفشان اصولا پرورش‌جوانان برای‌پیوستن به بازار کار است نه ورود به آموزش عالی و بنابراین اطلاق‌آموزش«متوسطه» به آنها درست نیست » .

بنیاد های آموزشی مغرب زمین و نظام‌آموزشی ایران که اقتباس ازآن است در گزارش کمیته مورد تجزیه و تحلیل‌قرار گرفته است وباد آورگردیده‌اند: نیازهای جدید جامعه به کادر فنی و حرفه‌ای ومتوسطه نظام آموزش و پرورش کشور رابر سر دوراهی قرار داده است که آیا باید آموزش دبیرستانی بشیوه قدیم که سبب افزایش دائم داوطلبان ورود بموسسات آموزش عالی وبیکاری‌وبیکارگی جوانان «دیپلمه » ، و عواقب روانی واجتماعی آن خواهدشد ادامه یابد یا تغییر نظام‌آموزش متوسطه قدیم بنحوی که اکثریت جوانان را برای‌کارهای مولد واز نظر اجتماعی موثر و مفید آماده کند ودانشگاهها و موسسات آموزش عالی را از فشار کنونی رهاسازد .

کمیته آموزش قبل‌ازدانشگاه باطرح‌این‌مسئله‌و مقایسه دو طریق یادشده خاطرنشان میسازد که از همین رواهمیت بررسی مسائل « دوره متوسطه» آشکار میشود زیرا در ربع‌قرن اخیر دوره متوسطه بصورت یکی از حادترین و بحرانی - ترین دوره‌های آموزش کشور آمده و بیشک ادامه نابسامانی این دوره ، آموزش عالی را مختل خواهد ساخت و آینده حیات اقتصادی واجتماعی‌کشور و خوشبختی جوانان را بخطر خواهد انداخت .

نومیدی فارغ - التحصیلان رشته های فنی

دراین گزارش به مسئله تربیت نیروی انسانی برای جذب دربازار کار تاکید زیاد شده است و تهیه کنندگان‌طرح درموارد متعدد کوشیده‌اند هدفها واصول‌آموزش‌دبیرستانی را باارتباط اجتماعی آن بازگو کنند چنانکه برای‌تامین این خواسته وانطباق وهم آهنگی جامعه بامسائل آموزشی می‌نویسند :

تفاوتی که دستگاه آموزش وجامعه میان فارغ‌التحصیلان دبیرستانها ومدارس فنی و حرفه‌ای قائلند و خودداری صاحبان صنایع و حرف ازبکار گماشتن فارغ‌التحصیلان آموزشگاههای‌حرفه‌ای و فنی و نومیدی این عده‌ازادامه‌تحصیل و نیل به ترقی اجتماعی ، این وضع را تشدید کرده ومیکند.

هجوم‌به دبیرستانها

آنگاه گزارش به مسئله تاسیس واداره آموزشگاههای حرفه‌ای وفنی از دیدگاهی جدید توجه میکند و می‌افزاید، کمبود معلم برای اینگونه‌مدارس وهزینه نسبتا زیاد تاسیس و اداره اینگونه مدارس نیزازجمله دیگر مشکلات آموزشی است . گزارش سپس با اتکاء به‌آمارو نقل از نشریه دفترهم‌آهنگی برنامه‌ها در مورد بررسی‌هزینه وبودجه اختصاصی اینگونه مدارس چنین توضیح میدهد:

حتی ده سال اخیر باوجود مساعی فراوانی که برای‌تاسیس مدارس فنی و حرفه‌ای‌وافزایش رشته‌ها و تقلیل هزینه سرانه آنها بعمل آمده است. بودجه این بخش آموزشی‌از۶ر۳درصد کل بودجه وزارت آموزش و پرورش در برابر بیش از ۲۰ درصد آموزش متوسطه نظری عده این مدارس از ۳۲۷ باب وتعداد هنر آموزان آن از - ۳۸۲۲۶ نفر تاسال تحصیلی ۵۰ - ۱۳۵۱ تجاوز نکرده است در حالیکه درهمین سال ۲۶۰۶ باب دبیرستان با۹۲۱۳۲۷دانش‌آموز دبیرستان اشتغال بتحصیل داشته‌اند که درسال تحصیلی مورد بحث و باافدکی افزایش‌در سالهای بعد نزدیکبه۹۰ درصد از دانش‌آموزان دوره متوسطه کنونی در دوره نظری به تحصیل اشتغال داشته‌اند .

فصل دیگری از طرح پیشنهادی کمیته آموزش قبل‌از دانشگاه به تربیت‌معلم‌اختصاص دارد که ضمن آن نکات زیر یادآوری گردیده است :

★ به کیفیت بیش ازکمیت توجه شود.

★ دانشگاهها‌ئیکه به امر تربیت معلم اشتغال داوند و موسسات تحقیقاتی مربوط برنامه های درسی مراکزمختلف تربیت معلم را بصورت مداوم و ادواری مورد تحقیق قراردهند و نتیجه بررسی در اختیار دستگاههای برنامه‌ریزی درسی و مسئولان اجرائی گذاشته شود .

★ در تدوین برنامه های درسی مراکز تربیت معلم اصل عدم تمرکز رعایت شود وبرنامه معلمان و تامین رفاه این گروه که از نظر تهیه کنندگان‌گزارش از اهم مسائل آموزشی بشمار می آید چنان آمده‌است: وجود کتاب و ساختمان ووسائل آموزشی مناسب در صورتی مفید واقع میشود که باوجود معلم کاردان و با ایمان‌وعلاقمند توام باشد واین نیز میسر و ممکن نخواهد شد مگرآنکه به وضع رفاهی و حقوق معلم توجه خاص معطوف شود.

درگذشته هرگاه صحبت از ترمیم شده مطالبی از قبیل آنکه این عده ۹ ماه‌از سال را به کار اشتغال دارند و تمام وقت نیستند یا آنکه چون تعدادشان زیاد است هزینه سنگینی به دولت خواهد بود عنوان شده است .

از سوی دیگر معلمین که زندگی‌خودرا فقط بادریافت حقوق معلمی‌نمیتوانند تامین‌کنند دنبال کسب وکار های‌دیگری از قبیل رانندگی تاکسی تاتدریس بصورت حق‌التدریس به میزان ۵۰ تا ۶۰ ساعت در هفته‌میروند درحقیقت کمتر معلمی رامیتوان یافت که فقط یک شغل داشته باشد.

گزارش کمیته باارائه پایه گروه و حقوق معلمان لیسانسیه های موسسات تربیت معلم ، لیسانسیه های آزاد یا فارغ‌التحصیلان موسسات غیر تربیت‌معلم فوق دیپلم ، آموزگار دیپلمه به ترتیب حقوق آنان را ۱۴۳۵۰ ، ۱۲۶۰ ، ۱۱۱۳۰ و ۹۸۷۰ ریال درماه بدون فوق‌العاده شغل معلمی برآورد کرده است و می‌افزاید علاوه‌بر ارقام فوق برحسب محل خدمت مبالغی بعنوان محرومیت از تسهیلات زندگی ، بدی آب و هوا، محل خدمت پرداخت میگردد که بیش از ۶۰ درصد این مبلغ قابل پرداخت نیست همچنین به دبیران‌تهران‌حداکثر ۲۰ ساعت و به دبیران سایر نقاط‌کشور حداکثر ۱۴ ساعت درهفته اجازه پرداخت حق‌التدریس داده میشود که مبلغ آن برحسب‌مدرک‌تحصیلی وپایه تدریس از ساعتی ۱۸۰ تا ۳۰۰ ریال متغیر است .

تدوین کنندگان‌طرح‌پیشنهادی آموزش قبل از دانشگاه درراه جوئی وچاره‌اندیشی های اصلاحی خود به ۸ماده و توضیحات تکمیلی اشارمکرده‌اند که مهمترین آنها راچنین‌میتوان برشمرد :

★ درمجتمع های بزرگ آموزشی یا هر موسسه‌آموزشی جدید محلی برای مسکن‌هیات آموزشی نیز ساخته شود و تازمانیکه این هیات در آن مجتمع یا موسسه به تدریس اشتغال دارند مسکن در اختیار آنان گذاشته شود.

★ امکانات تحصیلی خاصی برای فرزندان معلمان به وجود آید .

★ در نظرگرفتن حقوق و مزایائی درحدمربیان‌دانشگاهها.

★ حق‌استفاده معلمین از وام مسکن از ۵ تا ۸ برابرحقوق سالیانه خود و پرداخت‌آن‌بمدت ۲۰ سال بابهره ۲تا۳ درصد.

★ معافیت مالیاتی تامیزان ۲۵۰۰۰ ریال حقوق درماه .

★ امکان ارتقاء کامل در مشاغل مختلف آموزگاری و دبیری ، بطوریکه برای‌ارتقاء به گروه بالاتر به تغییر شغل از آموزگاری ودبیری نیاز نباشد.

★ استخدام معلمان در هر سطح دریک گروه بالاتر از استخدام افراد مشابه .

★ درصورت تهیه قانون خاص استخدام معلمان درهر سطحی که استخدام میشوند از افراد مشابه درسایرسازمان های دولتی یک درجه بایک مرحله‌بالاتر باشند .

من هدیه‌گرفته‌ام نه رشوه !

بقیه از صفحه ۲۸

کردند، گوآنکه نیکسون‌رویهم رفته‌رئیس جمهوری بدی نبود واکثریت مردم اورابه خاطر قاطعیت و جراتش -بخصوص درزمینه مسائل‌خارجی -میستودند.

مامون ، خلیفه عباسی ، دهانش بو میداد وبا‌آنکه ندیمان و امیران و ملازمان واهل حرم همه‌این را میدانستند، هیچکدام به‌او نمیگفتند مبادا‌که‌خلیفه‌برآنها‌خشمگین شود. عاقبت کنیزکی‌جرات کردو حقیقت‌را به‌مامون گفت ونه فقط‌خصمی ندید،بلکه خلیفه خیلی‌هم‌از تذکر اوممنون شدودر صددرفع بوی‌دهان خودبرآمد. سعدی این حکایت رابه فصیحترین زبان شرح داده است :

چو دور خلافت به‌مامون‌رسید
یکی ماه‌پیکر کنیزی خرید
به چهر آفتابی، به تن گلبنی
به عقل خردمند بازیکنی
بخون عزیزان فرو برده‌چنگ
سرانگشتها کرده عناب‌رنگ
شب خلوت آن لعبت خورزاد
مگر تن درآغوش مامون‌نداد
گرفت آتش خشم دروی‌عظیم
سرش خواست کردن‌چو جوزادونیم
بگفت ازچه بردل گزند آمدت
چه خصلت زمن ناپسند آمدت
بگفت ارکشی ، ورشکافی سرم
زبوی دهانت به‌رنج‌اندرم
دلش گرچه‌درحال ازورنجه شد
دواکرد وخوشبوی چون غنچه‌شد

پریچهررا همنشین کردو دوست
که چون عیب‌من گفت، یارمن اوست!

گذشته ازین ، رشوه دادن و رشوه گرفتن دامنه‌اش بسیار وسیع است وپول دادن‌و پول گرفتن ، بدیهی ترین شکل «رشوه» است. درحالی که اشکال‌دیگری از رشوه مانند حق‌العمل ، حق‌القدم ، پیشکشی ، تقدیمی ،تعارفی ،انعام ،پول چای‌و غیره نیز وجود دارد که‌به اقتضای زمان‌و مکان، گاهی صورت امر رایج و جایز و مشروع رائیز پیدامیکنند.

زمانی رسم پیشکش دادن و پیشکش گرفتن چنان درایران رواج پیداکرده و عادی‌شده‌بود که‌درسال‌قحطی‌وقتی به‌خاقان‌مغفور خبرداد‌ند‌نوعی‌رستنی‌بنام‌سیب‌زمینی در دنیا سیب‌زمینی رابه ایران آورده است‌تا با پیدا شده است وکسی‌ازراه خیرخواهی‌بذر کشت آن به مردم گرسنه وقحط زده خدمتی بکند، خاقان فرموده بود اشکالی ندارد ... بگوئید پیشکشی بتقدیم رساند و مشغول شود!

نکته عبرت‌آموز درجبال دنیاگیر رشوه‌خواری بنظر من همین است والا نفس رشوه‌خواری تازگی‌ندارد وازقدیمترین روزگاران ،یعنی اززمانی‌که بشر تشخیص داده است «زربرسر پولاد نهی، نرم‌شود» رشوه در روابط بشری‌بعنوان موثر ترین عامل گره‌گشایی از مشکلات وامکان‌پذیر ساختن کارهای ناممکن‌شناخته شده وبکار رفته است.

«گلادستون» سیاستمدار معروف انگلیسی معتقد بودبشر فطرتا اهل معامله است و همه‌کس را میتوان خرید،نهایت هرکس نرخی دارد. یکی ازعلمای بزرگ مصر حاضر نیز که‌در تقوا ضرب‌المثل‌بود اغلب میگفت : « من همینقدرمیتوانم‌ادعا کنم‌که‌به پنجاه هزارتومان تسلیم نشده‌ام. چون در موردی به من پنجاه هزار تومان میدادند‌که کاری را انجام‌بدهم ونپذیرفتم. اما نمیدانم اگر شصت هزار تومان پیشنهاد کرده بودند چه میکردم ؟!»

آگهی دعوت مجمع عمومی عادی سالیانه

از صاحبان محترم سهام دعوت میشود برای شرکت در جلسه مجمع عمومی عادی سالیانه که در ساعت ۱۰صبح روز چهارشنبه سی‌و یکم شهریور ماه ۲۵۳۵ شاهنشاهی درمحل شرکت واقع در تهران میدان فردوسی ساختمان شهد طبقه ششم تشکیل میگردد بشرکت تشریفرما شوید . صاحبان محترم سهام یا نماینده قانونی اشخاص حقوقی بایستی تاروز قبل‌از تشکیل جلسه ورقه ورودیه دریافت فرمایند .

دستور جلسه عبارت است از :

۱- استماع گزارش هیئت مدیره و بازرسان قانونی‌در مورد عملیات سال مالی قبل .

۲- رسیدگی - تصحیح -تصویب ترازنامه وحساب سود و زیان واتخاذ تصمیم نسبت بسود حاصله.

۳- انتخاب دو نفر بازرس اصلی و یکنفر بازرس‌علی‌البدل

۴- تعیین روزنامه‌ایکه آگهی های شرکت درآن درج‌و منتشر خواهد شد .

هیئت‌مدیره شرکت سهامی عام شهد

عکس فوق‌حمید خطیرنامنی فرزند حسین قلی محصل ۱۶ ساله مدت ده روز است که از منزل خارج‌گشته‌هرکس‌اطلاعی از وی دارد به تلفن شهرستان گرگان ۶۶۸۰اطلاع‌داده‌و پدر و مادرش را از نگرانی بدر آورند .

آ-۹۶۷۱

عکس فوق شعبان‌علی زلفی گل متولد ۱۳۴۱ فرزند حسین حدود ٤ روزاست مفقودشده خواهشمند است هرکس از نامبرده خبری دارد بنشانی : قم پانگ رفاه کارگران‌روح‌الله بداغی اطلاع دهد .

عکس فوق شمس‌الله ملکی ۱۶ساله فرزند لطف‌اله حدود ۲۰ روز است از منزل خود واقع در همدان (بهار) خارج شده و تاکنون از وی خبری نیست خواهشمندیم هرکس از نامبرده خبری دارد در همدان به پاسگاه بهار اطلاع دهد .

عکس‌روبرو حاجی مهدی سلمانیان ۸۰ ساله فرزند تقی اهل نجف‌اشرف‌ساکن قم‌حدود ۱۳روزاست‌ازوی‌خبری نیست خواهشمند است هرکس از نامبرده خبری دارد به نشانی: قم - خیابان ارم-خیابان‌پائین- دفترفنی نجفی یا تلفن ۰۲۵۱-۶۶۰۱ سید جواد موسوی اطلاع دهد .

آ-۹۶۹۷

الاخاء
تنها مجله عربی زبان ایران باداشتن نمایندگی در ۱۲ کشور عرب
روزهای شنبه منتشر میشود

آگهی مناقصه

سازمان خدمات موتوری شهرداری پایتخت .واقع درخیابان سپهبدرزم‌آراء در نظر دارد یکدستگاه ماشین شاطون تراش و یکدستگاه تنظیم کننده شاطون را از طریق مناقصه خریداری نماید .

۱- پیشنهاد دهندگان بایدمعادل۵٪ کل بهای پیشنهادی را ضمانت نامه بانکی و یا رسید وجه نقدیکه بحساب ۲۰۰۰۵ سازمان واقع در بانك‌ملی‌شعبه سپهبد رزم‌آراء پرداخت شده باشد تسلیم نمایند .

۲- برندگان اول‌ودوم‌و سوم‌مناقصه هرگاه حاضر به‌انعقاد قرارداد نشوند سپرده آنان بترتیب‌بنفع سازمان‌خدمات موتوری ضبط خواهد شد.

۳- هرگونه عوارض‌و مالیات بعهده برنده مناقصه میباشد .

۴-پیشنهاد دهندگان باید پیشنهاد های خودرا بانضمام قبض سپرده یا ضمانت‌نامه بانکی در پاکت لاك ومهر شده تاآخر وقت‌اداری روز شنبه ۲۰ر۶ر۲۵۳۵ بدفتر سازمان خدمات موتوری واقع در خیابان‌سپهبد رزم‌آراء تسلیم نمایند.

۵- سازمان در ردیا قبول یك یا كلیه پیشنهادات رسیده مختار است.

۶-به پیشنهاداتی که فاقد سپرده‌و یا ضمانت نامه‌بانکی باشد و یا اینکه بعداز موعد مقرر برسد و یا مقید و مشروط باشد ترتیب اثر داده نخواهد شد.

۷- مدت تحویل لوازم پس‌از انعقاد قرارداد حداکثر ۳۰ روز خواهدبود.

۸- پیشنهادات واصله در تاریخ‌یك شنبه ۲۱ر۶ر۲۵۳۵ بازو قرائت خواهد شدحضور پیشنهاددهندگان‌یانمایندگان مجاز آنها درجلسه بلامانع میباشد .

سیاوش حریری مدیر عامل سازمان خدمات موتوری ۱-۳
م‌الف ۱۳۹۴۷ ۱-۲

سینماحافظ : آتوراک

ازامشب درگروه سینماهای

پلازا ـ سهیلا ـ مرادی

برادران

باشرکت
رابرت کنراد
دون استراد

اطلاعیه سازمان حفظ نباتات

نظر باینکه عده‌ای از نمایندگان شرکت های وارد کننده و فروشندگان سموم بدون مجوز قانونی درمورد سمپاشی مزارع وباغات نسخه هائی بکشت کاران عرضه میدارند که این امر خطرات باقی ماندن سموم روی محصولات کشاورزی و آلوده کردن محیط زیست و مقاوم شدن حشرات را دربر دارد لذا باطلاع کشاورزان و مصرف کنندگان سموم میرساند که لزوم مبارزه شیمیائی ویا عدم مبارزه در آستان به عهده کارشناسان نیصلاح ادارات کل کشاورزی و شرکت های دفع آفات مجازکه دارای پروانه مخصوص از سازمان حفظ نباتات هستند میباشد .

سازمان حفظ نباتات نیز در هر مورد اطلاعات ضروری را با صدور اطلاعیه های لازم از ، طریق رسانه های گروهی به اطلاع کشاورزان و آگاهی مردم خواهد رسانید و ادارات حفظ نباتات در همه مواقع برای راهنمائی در اختیار کشاورزان و باغداران میباشند .

م الف ۱۴۲۸۲

برگردان کمدی داستان مشهور سه تفنگدار برای اولین بار بصورت یك فیلم کارتون بسیار زیبا تقدیم کودکان ، نو جوانان وخانواده ها می شود .

آغاز پنجمین هفته

نمایش در سینما

سینه موند

برنامه امشب سینما

شهر قشنگ

شرکت ملی ذوب آهن ایران

شرکت ملی ذوب آهن ایران

آگهی استخدام کارآموز ماشین نویس و ماشین نویس

شرکت سهامی ذوب آهن آریامهر بمنظور تکمیل کادر ماشین نویس خود بتعدادی دوشیزه یا بانو با شرایط و امتیازات زیر نیاز دارد:

شرایط:

حداکثر سن ۲۸ سال
دارا بودن دیپلم کامل متوسطه
داشتن سلامت کامل
نداشتن پیشینه بد
انجام خدمت نظام وظیفه یا معافیت قانونی

داوطلبین پس از استخدام یك دوره کارآموزی ماشین نویسی طی نموده و پس ازکسب مهارت لازم بشغل مزبور اشتغال خواهند ورزید . متقاضیان از بدو استخدام (شروع کارآموزی) از حقوق و مزایای استخدامی مکفی و برخورداری از مزایای پس انداز خاص شرکت و بازنشستگی استفاده خواهند نمود ضمنا داوطلبینی که دارای گواهینامه ماشین نویسی میباشند ودرآزمون مربوطه موفق شوند بدون گذراندن دوره کار آموزی استخدام خواهند شد.

متقاضیان میتوانند برای آگاهی بیشتر و ثبت نام با دردست داشتن مدارك پرسنلی همه روزه باستثنای ایام تعطیل و پنجشنبه و جمعه از ساعت ۷ صبح تا ساعت شانزده باداره کاریابی و استخدام شرکت ملی ذوب آهن ایران واقع در خیابان کاخ شمالی شماره ۱۳۰ و یا اداره کاریابی واستخدام شرکت سهامی ذوب آهن آریامهر واقع در ۴۵ جاده اصفهان ـ شهرکرد مراجعه نمایند.

م الف ۱۴۲۸۶

آغاز هفته پنجم

نمایش در

سینما بولوار

شاهکار پرحادثه بهروز وثوقی

بهروز وثوقی

در فیلمی از مسعود کیمیائی

خاک

فرزانه تاییدی ـ جعفر والی
جلال پروین سلیمانی
نظام الدین شفائی
با معرفی
فرامرز قریبیان
موسیقی متن اسفندیار منفرزاده
فیلمبردار نعمت حقیقی
تهیه کننده مهدی میثاقیه

پذیرش دانشجوی پرستاری (پسر و دختر) در نیروی هوائی شاهنشاهی

شرایط :

الف . تابعیت دولت شاهنشاهی ایران .
ب . متدین بیکی از ادیان (اسلام ـ مسیحی ـ کلیمی ـ زرتشتی)
پ ـ حداقل سن ۱۷ سال تمام و حداکثر ۳۵ سال تمام (در هنگام ثبت نام)
ت. دارا بودن شرایط پذیرش برابر صفحه (۱۳۸) دفترچه راهنمای سازمان سنجش آموزش کشور .
ث ـ داشتن گواهی حسن اخلاق از دبیرستان مربوطه.
ج ـ نداشتن نقص عضو.
چ ـ نداشتن همسر و اولاد و سپردن تعهد مبنی برعدم ازدواج درمدت تحصیل درآموزشگاه .
ح ـ داشتن گواهی عدم سوءپیشینه.

داوطلبان میتوانند با در دست داشتن مدارك زیر هم روزه در ساعات اداری از تاریخ درج آگهی تا ٤ شنبه ۱۷ر۶ر۲۵۳۵ باستثناء پنجشنبه و ایام تعطیل بدفتر آموزشگاه عالی پرستاری واقع در میدان ونك ـ خیابان گاندی ـ خیابان هفتم آموزشگاه عالی پرستاری نیروی هوائی مراجعه نمایند .

مدارك :

۱ ـ کارنامه آزمایش همگانی گزینش دانشجو .
۲ ـ فتوکپی دیپلم کامل متوسطه یا جواز قبولی .
۳ ـ شش قطعه عکس ٤ × ٦
٤ ـ فتوکپی برك اول شناسنامه ۲ برك

امتیازات :

الف. دانشجویان آموزشگاه عالی پرستاری در تمام مدت تحصیل شبانه روزی میباشند .
ب. بهر یك از دانشجویان آموزشگاه عالی پرستاری در مدت تحصیل در آموزشگاه بشرح زیر کمك هزینه تحصیلی داده خواهد شد.

سال یکم ماهیانه	۲۰۰۰ ریال
سال دوم ماهیانه	۲۵۰۰ ریال
سال سوم ماهیانه	۳۰۰۰ ریال

فارغ‌التحصیلان این آموزشگاه بدریافت گواهی نامه عالی پرستاری نیروی هوائی شاهنشاهی تابع آئین نامه وآموزش عالی سرافراز میگردند
پ. حقوق ومزایا وترفیعات فارغ‌التحصیلان آموزشگاه عالی پرستاری نیروی هوائی شاهنشاهی تابع آئین نامه استخدام کارمندان ارتش شاهنشاهی میباشد .
ت. خدمت فارغ‌التحصیلان آموزشگاه عالی پرستاری نیروی هوائی شاهنشاهی بشرط انجام تعهد مربوطه در حکم خدمت مندرج در قانون خدمات اجتماعی زنان تلقی خواهد شد.

بهداری نیروی هوائی شاهنشاهی

آگهی استخدام رسمی

ژاندارمری کشور طبق مفاد قانون استخدام کشوری تعدادی افراد را که سن آنان بین ۱۸ تا ٤۰ سال تمام باشد از طریق امتحان و مسابقه بشرح زیر استخدام مینماید

ردیف	عنوان طبقه شغل	محل جغرافیائی خدمت و تعداد مورد نیاز	شرایط احراز	گروه قطعی
۱	مکانیسین ماشین آلات ۱ (مکانیسین وسائل چرخدار) (مکانیسین قایق)	خسروآباد ابادان ۱نفر	دارابودن مدرك تحصیلات پایان دوره ابتدائی وگذراندن دوره آموزشی مکانیسین ماشین آلات یا ۳ سال تجربه در رشته شغلی خدمتکار فنی	۲
۲	اشهز ۱	اهواز ۲نفر	دارابودن مدرك پایان دوره ابتدائی و اشنائی لازم در رشته اشپزی	۱
۳	بناء ۱	اهواز ۱نفر ـ آبادان ۱ نفر سوسنگرد ۱نفر	دارابودن مدرك پایان دوره ابتدائی و آشنائی لازم در زمینه مربوطه	۱
٤	رنگکار ساختمان ۱	آبادان ۱نفر ـ بهبهان ۱ نفر	دارابودن مدرك پایان دوره ابتدائی و آشنائی لازم در زمینه مربوطه	۱

داوطلبان درصورت استخدام از حقوق پایه و گروه مربوطه باضافه ده درصد استفاده خواهند نمود داوطلبان واجد شرایط میتوانند برگ درخواست ذیل این آگهی را تکمیل کنند و با دو قطعه از عکس خود و رسید بانکی مبنی برپرداخت مبلغ ۱۵۰ ریال بحساب شماره ۹۸۰ خزانه بانك مرکزی در یکی از شعب بانك ملی ایران (بعنوان حق ثبت نام داوطلبان استخدام) حداکثر تا ۱۰ روز بعد از انتشار این آگهی به نشانی تهران ـ میدان ۲٤ اسفند ـ اول خیابان سی متری ستاد ژاندارمری کشور ـ آجودانی دایره غیرنظامیان ارسال دارند .
بعدارکی که ناقص یا فاقد رسید بانکی و یا بعدازمهلت تعیین شده به پست تحویل شود ترتیب اثر داده نخواهدشد.
(وجه مذکور بهیچوجه مسترد نمیگردد) پروانه ورود بجلسه امتحان درتاریخ ۱۴ر۷ر۳۵ درمحل ستاد ناحیه ژاندارمری خوزستان بین اوطلبان توزیع و امتحان از داوطلبان درهمان محل انجام میگردد.

برك درخواست شغل از ژاندارمری کشور

نام خانوادگی ـ نام ـ نام پدر ـ شماره شناسنامه ومحل صدور
تاریخ تولد ـ وضع انجام خدمت وظیفه ـ میزان تحصیلات
شغل موردنظر (فقط یکشغل) ـ محل خدمت موردنظر (فقط یک محل)
نشانی کامل : شهر ـ خیابان ـ کوچه ـ پلاک
امضاء

م الف ۱۴۰۹۳ ۱ـ۲ ۱ـ ۱۸۸۰۸

کسری : عشق من جانی

برنامه سینماها

تماشای فیلمهائی که باعلامت (×) مشخص شده برای اشخاص کمتر از ۱۸ سال ممنوع است

★ (×) ایزابل ـ رنگی ـ انیسه الونیا
رادیو سیتی (٦٤٣٣٢٠) ۱۵ر۱۱ـ۳۰ر۳ـ۳۰ر۵ـ۳۰ر۷ـ۳۰ر۹
★ (×) این دیگه چه جور مردیه ـ رنگی ـ اسکوپ
آریا (۳۱۹۸۸٤) ۹ـ۱۱ـ۱ـ۳ـ۵ـ۷ـ۹
★ اژدها وارد میشود ـ سینماسکوپ ـ رنگی
برلیان (۳۹۳۵۳۵) ۹ـ۱۱ـ۱ـ۳ـ۵ـ۷ـ۹
★ برهنه تا ظهر باسرعت ـ ایرن ـ فرشته جنابی
کاپری (۹۲۸٤۰۱) ۱۱ـ۱ـ۳ـ۵ـ۷ـ۱۵ر۹
★ بامبی ـ رنگی ـ محصول والت دیسنی
گلدن سیتی (٦٦۳۲٦۹) ۱۵ر۱۱ـ۳۰ر۳ـ۳۰ر۵ـ۳۰ر۷ـ۳۰ر۹
★ بخاطر وطنم ـ رنگی ـ فخرالدین
اروپا (۳۰۳۱۷۹) ۳۰ر۱۰ـ۳۰ر۲ـ۳۰ر٤ـ۳۰ر٦ـ۳۰ر۸
میامی (۷۵٤۳۲۹) ۱۱ـ۱ـ۳ـ۵ـ۷ـ۹
مولن روژ (۷۵۲۹۲۹) ۱۱ـ۱ـ۳ـ۵ـ۷ـ۹
الوند (۳۵٦۵۳۸) ۱۰ـ۱۲ـ۲ـ٤ـ٦ـ۸ـ۱۰
کیهان (۵٤٦۳٦۰) ۹ـ۱۱ـ۱ـ۳ـ۵ـ۷ـ۹
مارلیک (۹٦۳٦۱٦) ۱۱ـ۱ـ۳ـ۵ـ۷ـ۹
آرانوس (۵۲۷۹۷۱) ۳۰ر۱۰ـ۳۰ر۲ـ۳۰ر٤ـ۳۰ر٦ـ۳۰ر۸
سیلوانا (۳٦۳۷۷۷) ۱۱ـ۳ـ۵ـ۷ـ۹
آستارا (۲۷٤۰۲۲) ۳۰ر۱۰ـ۳۰ر۲ـ۳۰ر٤ـ۳۰ر٦ـ۳۰ر۸
شرق (۵۳٤۰۲٤) ۳۰ر۱۰ـ۳۰ر۲ـ۳۰ر٤ـ۳۰ر٦ـ۳۰ر۸
شهرام (۸٤٤۰۵۹) ۱۱ـ۳۰ر۲ـ۳۰ر٤ـ۳۰ر٦ـ۴۵ر۸
نیاگارا (٦٦۵۳۰۷) ۱۱ـ۳ـ۵ـ۷ـ۹
★ بیدادگران ـ رنگی ـ رابرت کنراد
پلازا (٦٤٤۲۵۵) ۱۵ر۱۱ـ۱۵ر۳ـ۱۵ر۵ـ۱۵ر۷ـ۱۵ر۹
سهیلا (۳۱٦٤۲٤) ۳۰ر۱۰ـ۳۰ر۲ـ۳۰ر٤ـ۳۰ر٦ـ۳۰ر۸
مراد (۷۵۳۳۸۲) ۹ـ۱۱ـ۱ـ۳ـ۵ـ۷ـ۹
ری (۵۲۲۵۷۸) ۱۰ـ۱۲ـ۲ـ٤ـ٦ـ۸
★ باروت ـ رنگی ـ سینماسکوپ
ستاره (۵۳۹۷۲۱) ۹ـ۱۱ـ۱ـ۳ـ۵ـ۷ـ۹
★ پیشکسوت ـ فاضلی ـ هاله
انیورسال (۹۲٦۹۵۳) ۱۱ـ۱ـ۳ـ۵ـ۱۵ر۷ـ۳۰ر۹
ایران (۳۱٦۳۰٤) ۳۰ر۱۰ـ ۳۰ر۲ ـ ۳۰ر٤ ۶ر۳۰ ـ ۸ر۳۰
ساینا (۳۵۲٤٤۲) ۱۰ـ۱۲ـ ۲ـ٤ـ ٦ـ ۸ـ ۱۰
پاسیفیک (۷۵۳۳۱۱) ۳۰ر۱۱ـ۳۰ر۱ـ۳۰ر۳ ـ۳۰ر۵ـ۳۰ر۷ـ۳۰ر۹
تیسفون (۹۵۸۸۸۲) ۹ـ۱۱ـ ۱ـ ۳ ـ ۵ـ ۷ ـ۹
رنگین کمان (۷۵٦۷٦۰) ۹ـ ۱۱ـ ۱ـ ۳ ـ ۵ ـ ۷ ـ ۹
پرسپولیس (۵۳۸۰۸۳) ۱۰ ـ ۱۲ـ ۲ـ ٤ ـ ٦ ـ ۸
دریا (۳٤۱۷٤٦) ۹ـ ۱۱ ـ ۱ ـ ۳ ـ ۵ ـ ۷ـ۹
کارون (۹۵۵۱٦۵) ۳۰ر۱۰ ـ۳۰ر۲ ـ ۳۰ر٤ ـ ۳۰ر٦ ـ ۸ر۳۰
★ جنون و هوس ـ رنگی ـ گیتا بالی
همای (۳۱۱٦٦۹) ۳۰ر۱۰ـ۳۰ر۲ـ۳۰ر٤ـ۳۰ر٦ـ۳۰ر۸
★ سینما پارامونت : بعلت تعمیرات تعطیل است
★ حباب ـ رنگی ـ مایکل کول ـ دبورا واتی
کریستال (۳۱۷٦۷۵) ۹ـ۱۱ـ۱ـ۳ـ۵ـ۷ـ۹
★ خاک ـ بهروز وثوقی ـ فرامرز قریبیان
بولوار (٦۵۵۲۹۲) ۱۱ـ۱ـ۳ـ۵ـ۱۵ر۷ـ۹ر۱۵
★ خریدار بسیار، فروشنده کم ـ رنگی ـ اسکوپ
پارک (۳۱۹٦۳۷) ۹ـ۱۱ـ۱ـ۳ـ۵ـ۷ـ۹
★ دردسر ازدواج ژاندارم ـ رنگی ـ لوئی دوفونس
شهرفرنگ (٦۲۷٦۲۸) ۱۵ر۱۱ـ۳ر۱۵ـ۳۰ر۵ـ۳۰ر۷ـ۹ر۴۵۷
★ دزد سرخپوش ـ رنگی ـ برت لنکستر
دروازه طلائی (۳۵۲۱٦۰) ۹ـ۱۱ـ۱ـ۳ـ۵ـ۷ـ۹
★ (×) رنگها درتاریکی ـ رنگی ـ ادویژفنگ
متروپل (۳۱۹٤۱۰) ۹ـ۱۱ـ۱ـ۳ـ۵ـ۷ـ۹
★ شوالیه و سه تفنگدار ـ رنگی
سینه موند (٦٤۸۳۲۲) ۱۱ـ۳ـ۵ـ۷ـ۹
★ شش سگ گانگستر ـ رسوائی بزرگ
پردیس (۳۰٤۲۵۹) ۸ـ ۱۰ـ ۱۲ـ ۲ـ ٤ـ ٦ـ ۸
★ شمشیر سیاه ـ تهمت
آسمان آبی (۳٤۱٦٦۸) ۹ـ۱۱ـ۱ـ۳ـ۵ـ۷ـ۹
★ شیرفروش ـ رنگی ـ نورمن ویزدم
تخت جمشید (٦۵۲۵۵۰) ۱۱ـ۲ـ٤ـ٦ـ۸ـ۱۰
★ عشق من جانی ـ رنگی ـ هورست بوخهلتز
کسری (۸۲٦۹۳۹) ۱۰ـ ۱۲ـ ۲ـ ٤ـ ٦ـ ۸ـ ۹ر٤۵
★ عشق و مرگ ـ رنگی ـ وودی الن
شهرقصه (٦۲۷۲۹۰) ۱۰ـ۱۲ـ۲ـ٤ـ٦ـ۸ـ۱۰
★ علی بابا و چهل دزد بغداد ـ رنگی ـ فرناندل
سانترال (٦۲۸٦۸٦) ۱۱ـ۱ـ۳ـ۵ـ۷ـ۹ر۱۵
★ عصر جدید ـ چارلی چاپلین
دیاموند (۸۲۸٤۰۰) ۱۵ر۱۱ـ۴۵ر۱ـ۳۰ر۳ـ۳۰ر۵ـ۳۰ر۷ـ۹ر۴۵
★ ضریب مرگ ـ نابغه ساده لوح
البرز (۳۰٤۲۵۸) ۳۰ر۸ـ۱۲ـ۳۰ر۳ـ۷ـ۸ر۳۰
★ مرگ آوران ـ رنگی ـ لسلی نیلسن
پولیدور (۸۹۲۷۳۱) ۱۵ر۱۱ـ۳۰ر۱ـ۳۰ر۳ـ۳۰ر۵ـ۳۰ر۷ـ۹ر۴۵
★ (×) مونیکای عشوه گر ـ رنگی ـ گلوریا گیدا
آتلانتیک (۸۹۷۱۷۱) ۱۵ر۱۱ـ۳۰ر۱ـ۳۰ر۳ـ۳۰ر۵ـ۳۰ر۷ـ۹ر۳۰
★ مزدوران الماس ـ رنگی ـ تلی ساواالاس
شهرتماشا (۹۲۸٦۸٦) ۳۰ر۱۱ـ۳۰ر۱ـ۳۰ر۳ـ۳۰ر۵ـ۳۰ر۷ـ۹ر۴۵
★ هرکول چینی ـ تایتان
نادر (۳۱٤۴۹۵) ۹ـ۱۱ـ۱ـ۳ـ۵ـ۷ـ۹
★ (×) ۱۸ سالگان باید بیاموزند ـ رنگی ـ جرجتومالا
امپایر (۸۹۳۹٤۲) ۳۰ر۱۱ـ۳۰ر۱ـ۳۰ر۳ـ۳۰ر۵ـ۳۰ر۷ـ۹ر۴۵
★ نخاله‌ها در فروشگاه ـ قدم به قدم با مشت
فلور (۵۲۸۰۹٦)) ۹ ـ۱۱ ـ ۱ـ ۳ ـ ۵ ـ ۷ ـ ۹
★ شیطان هفت دریا ـ رنگی ـ جک کانرز
ریولی (۷۵۷۷۷۷) ۱۱ـ۳۰ر۳ـ۳۰ر۵ـ۳۰ر۷ـ۳۰ر۹
★ جاگرنات ـ رنگی ـ عمرشریف
گلدیس (٦۲۸۷۱۳) ۳۰ر۱ـ۳۰ر۳ـ۳۰ر۵ـ۳۰ر۷
★ (×) شیطان در جسم زن ـ رنگی ـ ماگدا کنویکا
ب.ب (۸۲۹٦٤۱) ۱۰ـ۱۲ـ۲ـ٤ـ٦ـ۸ـ۱۰
★ بیداد در شهر ـ ایرج قادری ـ مرتضی عقیلی
آسیا (٦٤۳۹۰۹) ۱۱ـ۱ـ۳ـ۵ـ۷ـ۱۵ر۹
رکس (۳۱۸۲٤۲) ۳۰ر۱۰ـ۳۰ر۲ـ۳۰ر٤ـ۳۰ر٦ـ۳۰ر۸
شهوند (۳۵٤۰٤۰) ۹ـ۱۱ـ۴۵ر۱ـ٤ـ۱۵ر٦ـ۳۰ر۸
لیدو (۵٤۱۲۸۲) ۱۰ـ۱۲ـ۲ـ٤ـ٦ـ۸ـ۱۰
نپتون (۷٦۰۱۳٦) ۹ـ۱۱ـ۱ـ۳ـ۵ـ۷ـ۹
ژاله (۳۰٤۱۲۰) ۳۰ر۱۰ـ۳۰ر۲ـ۳۰ر٤ـ۳۰ر٦ـ۳۰ر۸
توسکا (۵۳۹۵٤٤) ۳۰ر۱۰ـ۳۰ر۲ـ۳۰ر٤ـ۳۰ر٦ـ۳۰ر۸
المپیا (۹۲٦۷۹۷) ۹ـ۱۱ـ۱ـ۳ـ۵ـ۷ـ۹
پاسارگاد (۳٤۲۷۸۲) ۹ـ۱۱ـ۱ـ۳ـ۵ـ۷ـ۹
چرخ فلک (۹۵۰۵۵۸) ۱۰ـ۱۲ـ۲ـ٤ـ٦ـ۸
سیلورسیتی (۲٦۱۲۰۵) ۳۰ر۱۰ـ۳۰ر۲ـ۳۰ر٤ـ۳۰ر٦ـ۳۰ر۸
★ انفجار در ساعت ۵ ـ رنگی ـ رون کاستیل
رویال (۸۲۹۷۸۵) ۱۰ـ۱۲ـ۲ـ٤ـ٦ـ۸ـ۱۰
★ اسم من جانی ـ رنگی ـ دیو آنند
موناکو (۷۹۵۵۹٦) ۱۰ـ۱۲ـ۲ـ٤ـ٦ـ۸
★ نمی‌خواهم بمیرم ـ رنگی ـ اگوستینا بلی
شهرقشنگ (٦٤۷۷۷۷) ۱۱ـ۳ـ۵ـ۷ـ۱۵ر۹
★ فستیوال آثار سینمای هند
حافظ (۳۹۱۰۷٤) ۳۰ر۱۰ـ۳۰ر۲ـ۳۰ر٤ـ۳۰ر٦ـ۳۰ر۸
سئانس انگلیسی
گلدیس ساعت ۹ر۳۰ (جاگرنات)

سینما کریستال : حباب

اولین فیلم سه بعدی باعینك مخصوص

آگهی

در تاریخ ۹ر۱۰ر۲۵۳٤ جسد زنی با سن تقریبی ۵٤ سال تقریبا چاق و دارای دندان های سالم (که دو تای آن طلائی) بوده در چاه خیابان صدر آباد قوچان کشف گردیده ،درگذشته به تن پیراهن سرمه‌ای گلدار و بپا شلوار بلند نخی برنگ قهوه‌ای داشته است چون علیرغم تحقیقات هویت جسد تاکنون مجهول مانده است مراتب در اجرای ماده ۸۸ قانون آئین دادرسی کیفری آگهی تا چنانچه کسانی از هویت وی آگاهی داشته باشند اطلاعات خود را باین بازپرسی اعلام فرمایند .

بازپرس قوچان طباطبائی

شرکت هواپیمائی خدمات ویژه
آگهی پذیرش دانشجوی خلبانی بازرگانی و تکنیسین هواپیما

شرکت هواپیمائی خدمات ویژه بمنظور توسعه بیشتر فعالیتهای خود درسال جاری تعدادی ازجوانان علاقمند به فن خلبانی و تکنیسین هواپیما را ازطریق مسابقه ومصاحبه استخدام مینماید:

الف ـ شرایط پذیرش هنرجویان خلبانی :

۱ ـ تابعیت ایران.
۲ ـ سن داوطلبان بین ۱۸ تا ۲٤ سال تمام باشد (برای داوطلبانی که خدمت زیر پرچم انجام داده‌اند ۲٦ سال).
۳ ـ حداقل قد ۱۶۵ سانتیمتر.
٤ ـ داشتن دیپلم کامل متوسطه.
۵ ـ برخورداری از سلامت کامل جسمی و روحی با تائید پزشك ذیصلاح شرکت وبراساس معیارهای پزشکی هوائی.
٦ ـ آشنائی به زبان انگلیسی.
۷ ـ عدم اعتیاد به دخانیات و سپردن تعهد مبنی بر عدم استعمال آن درتمام دوران خلبانی.
۸ ـ سپردن تعهد بمنظور عدم قبول تاهل تا خاتمه دوره آموزش.
۹ ـ تعهد انجام ده سال خدمت در شرکت هواپیمائی خدمات ویژه وسپردن وثیقه ملکی به مبلغ ٦۰۰ هزارریال درقبال هزینه های آموزشی.

ب ـ شرایط پذیرش هنرجویان فنی (تکنیسین هواپیما):

۱ ـ تابعیت ایران.
۲ ـ سن داوطلبان بین ۱۸ تا ۲٤ سال (برای داوطلبانی که خدمت زیرپرچم انجام داده‌اند ۲٦ سال).
۳ ـ داشتن دیپلم کامل متوسطه در رشته های طبیعی و ریاضی یا فارغ‌التحصیلان هنرستان های صنعتی.
٤ ـ برخورداری از سلامت کامل جسمی و روحی باتائید پزشك ذیصلاح شرکت.
۵ ـ آشنائی به زبان انگلیسی.
٦ ـ تعهد انجام ده سال خدمت در شرکت هواپیمائی خدمات ویژه و سپردن وثیقه ملکی به مبلغ ٦۰۰ هزارریال درقبال هزینه‌های آموزشی.

داوطلبان واجد شرایط میتوانند فرم چاپی زیر را تکمیل و همراه یافتوکپی کارنامه سه سال آخر تحصیلی یافتوکپی مصدق ریز نمرات سه سال آخر تحصیلی ، فتوکپی شناسنامه و ۲ قطعه عکس ٤ × ٦ ازتاریخ نشراین آگهی لغایت ۳۰ روز به آدرس : تهران صندوق پستی ۱۲۷۱ر٤٤ قلمبك ارسال دارند.

تذکر: بدرخواست داوطلبانی که واجدشرایط نبوده ویا مدارك آنها کامل نباشد ترتیب اثر داده نخواهدشد.

شرکت هواپیمائی خدمات ویژه — خلبانی
برك درخواست داوطلبان شغل — تکنیسین

نام ـ نام‌خانوادگی ـ نام‌پدر
رشته تحصیلی ـ معدل کل دیپلم
وضعیت نظام وظیفه
آدرس کامل منزل وشماره تلفن

ماه رمضان معاملات را آرام کرد

★ بازار شیشه و چای وانواع آهن پررونق بود.
★ قیمت چتائی و گونی مختصری تنزل کردو مقداری سبزه وبرگه قیسی بخارج صادرشد

با آغاز ماه مبارک رمضان فعالیتهای بازرگانی در بازار کاهش یافته و معاملات روی بعضی از کالاها نیز به نصف ؟ تقلیل یافته است . بهمین‌خاطر در هفته‌ایکه‌گذشته بازارتحرک همیشگی خود را نداشت و معاملات روی‌بسیاری ازکالاها درحدود مصرف انجام گرفت و نوسان‌قیمت‌ها نیز باستثنای سه چهار قلم زیاد نبود و بطور کلی نرخ بسیاری از کالاها تقریبا ثابت بود . رویهمرفته بازار ماه رمضان امسال نسبت بمدت مشابه در سال گذشته بارونق‌تر است ، در این هفته مقدار تقاضاروی بعضی از فرآورده‌های کشاورزی و صنعتی همچنان زیادتر از مقدارعرضه بود از جمله : گوشت گوسفندی ، مرغ،تخم‌مرغ، روغن‌حیوانی، سیمان و برخی از صنایع فلزی .

در این هفته معاملات روی خشکبار ، پنبه، مواد صمغی و چند کالای باب صادرات مانند هفته‌های قبل با گرمی جریان داشت و حتی بازار سرد ماه رمضان هم روی این محصولات تاثیری نگذاشت . مقدار صادرات برخی ازکالاها و مقدار معاملات روی‌مصالح ساختمانی در هفته‌مذکورمانند هفته‌های‌قبل زیاد بود.

شیشه

در هفته گذشته بازارشیشه از رونق‌محسوسی برخوردار گشت و روی انواع آن‌خاصه شیشه‌های جام و شیشه‌های مشجر معاملاتی انجام گرفت ، ولی بعلت وجود مقدار قابل توجهی شیشه‌دربازار و نوئین مرتب صنایع شیشه‌سازی و افزایش مقدار عرضه شیشه های داخلی و خارجی نوسان قیمت‌ها زیاد نبود .

بازار فلزات

معاملات روی کلیه فلزات از جمله : مس ، برنج ، المینیوم ، سرب ، روی و پرونیل جریان داشت ولی به علت وجود توازن در عرضه و تقاضا نوسان قیمت روی این فراورده‌ها زیاد نبود.

آهن‌آلات

معاملات روی انواع آهن الات از جمله : میله گرد ، تسمه ، نبشی و تیراهن با گرمی جریان دارد و بعلت کمبود بعضی از آهن‌آلات از جمله آهن میله‌گرد قیمت این نوع‌فراورده‌ها حدود کیلوئی ۱ تا ۳ ریال‌ترقی کرد.

کمبود سیمدان

عدم وجود سیمان دربازار آزاد ، قیمت خرده‌فروشی سیمان فوق‌العاده ترقی کرد و به هر کیسه ۵۰ کیلوئی ۵۰۰ ریال رسید ، ولی در اواخر هفته بعلت ترخیص مقداری از سیمانهای رسیده از گمرکات پیشبینی میشود قیمت سیمان مجددا تنزل کند.

چتائی و گونی

در هفته‌ایکه گذشت چند پارتی چتائی و گونی وارد شد و با معاملاتی که روی‌این محصول انجام گرفت قیمت چتائی و گونی مختصری ترقی کرد و چتائی ۸×۴۵ به متری۲۴ریال ـ چتائی ۹×۴۵ به ۲۴٫۷۵ ریال ـ ۱۰×۴۵ به ۲۸٫۲۵ ریال ـ ۱۱×۴۵ به ۲۸٫۷۵ریال وگونی ۲رطل هرعدد ۶۰ ریال ـ ۲ رطل و ربع ۶۵ ریال و ۲٫۵ رطل به عددی ۷۳ ریال رسید.

چای

بازار چای از رونق‌محسوسی برخوردار است و بعلت افزایش مصرف آن در ماه جاری قیمت این‌محصول‌حدود ۵درصد ترقی‌کرد. قیمت‌انواع چای داخله : چای شکسته کیلوئی ۱۱۵ تا ۱۹۰ ریال ـ قلمی کیلوئی ۱۲۵تا۱۴۰ریال‌ـ باروتی کیلوئی ۷۲ تا ۱۲۵ ریال ـ حواله روز ۱۱۰ریال و مدتدار ۹۷ تا ۱۰۲ ریال بود .

برگه‌و قیسی وسبزه

بعلت رونق بازار برگه ، قیسی و سبزه صدور مقداری برگه و قیسی بخارج ازکشور قیمت این محصولات برای چندمین بار ترقی کرد و قیمت هر جعبه ۲۰ کیلوئی برگه به ۶۲۵ تا ۶۷۰ ریال ـ قیسی هرجعبه ۱۲٫۵ کیلوئی به ۱۲۰۰ ریال ـ سبزه بمجعبه‌ای ۴۵۰ تا ۵۵۰ ریال رسید و باز هم ممکن است قیمت این محصولات ترقی کند. هنوز کشمش نو در جعبه به بازار عرضه نشده ولی پیش‌بینی میشود در چند روز آینده مقداری جهت صدور به بازار عرضه شود.

برنج

در هفته‌ای که گذشت‌مقدار زیادتری از محصول نو برنج ببازار عرضه شه ولی چون هنوز مقدار برداشت برنج زیاد نشده ومدتیست ازعرضه برنج خارجی خودداری شده است. بهمین‌جهت امسال‌قیمت برنج در فصل برداشت زیادتر از قیمت برنج در مدت مشابه سال گذشته است و موجب خوشحالی کشاورزان وتولید کنندگان برنج شده است . بنا بگفته جندتن از بازرگانان پیش‌بینی می‌شود در هفته‌های آینده قیمت برنج بخصوص قیمت برنجهای متوسط تنزل کند .

غلات

مقدار زیادتری غلات‌خاصه: کندم، جو و ذرت ببازارعرضه شد و بعلت افزایش تقاضا معاملات روی این محصولات با گرمی انجام گرفت ولی نوسان قیمت‌ها زیاد نبوده است .

دانه های روغنی

بازار دانه‌های روغنی در هفته‌گذشته‌ساکت بودومعاملات در حدود مصرف انجام‌گرفت. کنجد شمالی هنوز هم زمینه ندارد و پیش‌بینی میشود در چند روز آینده محصول نو کنجد ببازار عرضه شود . قیمت کنجد شمالی هر کیلو ۶۸ ریال ـ جنوبی ۴۶ تا ۴۸ ریال ـ هندی ۶۲ ریال ـ افغانی ۴۶ ریال . خشخاش صادراتی کیلوئی ۲۰ تا ۲۲ ریال و شاهدانه کیلوئی ۵۰ ریال است.

مغز بادام

بازار مغز بادام صادراتی همچنان ساکت‌است ومعاملات روی این فراورده تنها جهت بازارهای داخلی انجام‌میگیرد. پیش‌بینی میشود در این هفته محصول نو بادام استان‌فارس و یزد به بازار عرضه شود. قیمت مغزبادام کیلوئی۱۶۰ تا ۱۶۵ ریال است.

زیره

در هفته‌ایکه گذشت مانند هفته‌های قبل مقدار قابل توجهی زیره بخارج ازکشور بخصوص به ایالات متحده امریکا و ژاپن صادر شد و مظنه زیره در تهران حدود کیلوئی یک ریال ترقی کرد و به کیلوئی ۵۴ تا ۵۵ ریال رسید.

خرما

بازارخرما بعلت فروش‌های اخیر بخصوص‌انعقاد قرارداد فروش ۱۷ هزار تن خرما به ایالات متحده امریکارونق‌یافت و پیش‌بینی می‌شود با عرضه محصول نو خرمای صادراتی امسال مقدار زیادتری باقیمت گرانتر بخارج صادر شود.

بحث روز

تورم،ضربه‌اصلی بر اقتصاد اسپانیا

تازه‌ترین ارقامی‌که درتوصیف احوال اقتصادی اسپانیا منتشر شده، همچون ضربه‌ای است که‌برامید های بهبود آسان و سریع وضع مادی این کشور نواخته شده است.

مهمترین قدرتی که‌بزیان اقتصاد ملی اسپانیا عمل‌می‌کند درحال حاضر «تورم» است. آمارهای‌تازه ،صرفا حاکی از شتابنده شدن حرکت تورمی قیمت ها دربازار مصرف اسپانیاست.

شاخص هزینه زندگی در ماهمه سال‌جاری ۴٫۶ درصد در مقایسه باآوریل«ماقبل‌از آن» ترقی کرده وقسمتی از دلایل این افزایش مربوط به‌گرانتر شدن دوفقره ازاقلام مهم کالاهای‌کثیرالمصرف در اسپانیا یعنی نانو سیب‌زمینی بوده است .

در طول پنج‌ماه اول‌سال‌جاری ، جمعا وبطور متوسط ۱۱٫۲ درصد برتورم قیمت‌ها در اسپانیا افزوده شده‌موازآن مهمتر ، طی۱۲ماه منتهی به‌ماه مه‌سال جاری، رشد تورم‌در اسپانیا به ۲۰ درصد رسیده است. این‌رقم ۳ درصد از افزایش تورم قیمت ها درسال گذشته ـ یعنی ۱۲ماه منتهی به مه ۱۹۷۵ـ نیزبیشتر است.

در ماه مه امسال ،مضافا کسری ،موازنه بازرگانی اسپانیا تقریبا به یك میلیارد دلار رسیدو این اندازه‌کسری در موازنه پرداخت های خارجی اسپانیا، بزرگترین وبدترین رقمی است که‌تاکنون درتاریخ دادوستد خارجی این‌کشور به‌ثبت‌رسیده است.

نه تنها صادرات اسپانیا به‌میزان بسیار قابل توجهی کاهش یافته ،بلکه‌در همان‌حال گرایش صعودی پیکیرواردات در پیلان بازرگانی خارجی کشوربه روشنی محسوس بوده است.

درزمینه جهانگردی که کماکان از بزرگترین منابع درآمد ارزی اسپانیا است ، بنوبه خود آثار زیان‌بخش‌وضع نامطلوب عمومی اقتصاد کشور را میتوان مشاهده‌کرد.

در ۵ماهه منتهی‌به‌مه‌سال جاری، عده جهانگردان‌خارجی که‌به اسپانیا سفر کردند، هفت میلیون‌و ششصد هزارنفر «یعنی ۲٫۵ درصد کمتر از مدت‌مشابه ۱۹۷۵» بوده است‌و قازه دورنمای آینده برای قسمتی که‌ازسال جاری باقی‌مانده است ، بهیچوجه موجد این‌امیدواری نیست‌که بهبودی در وضع صنعت توریسم اسپانیا حاصل شود. دراینحال بیکاری در اسپانیا از آوریل گذشته تاکنون ، بیش و کم ساکن و دست نخورده مانده است. آمارهای رسمی که‌ازطرف دولت مادرید ارائه میشود، عده‌بیکاران این‌کشوررا ۴۴۰ هزار نفر معرفی میکند درحالیکه طبق اطلاعات بدست آمده از منابع غیررسمی، تعدادبیکاران اسپانیایی حداقل بالغ بر ۷۵۰ هزارنفر است. کارگران صنایع ساختمان «واز نظر جغرافیائی ، نیروی انسانی نواحی جنوب اسپانیا» ازبیکاری جاری در مقایسه بابخشهای صنعتی و جغرافیائی ، دیگر بیشتر آسیب دیده‌اند.

با اینحال روزنه‌های آفتابی رانیز ـ گرچه درمواردی معدود ـ میتوان درآسمان عموما تیره اقتصاد اسپانیا،مشاهده کرد.

از آنجاکه اسپانیا ،دیرتر ازباقی کشورهای اروپای غربی ، دستخوش رکود اقتصادی گردید ، خواه وناخواه حرکت اقتصاد آن‌بطرف «رونق دوباره» ، دیرتر از گرایش های مشابه کشورهای دیگر اروپایی از سرگرفته شده‌است. درحال حاضر نشانه‌های آغاز چنین حرکتی رامیتوان در اسپانیا مشاهده‌کرد. بعنوان مثال گرچه‌تاپایان دوماه اول سال جاری ، هنوز هم رکود فعالیت‌های صنعتی دراسپانیا«پایان نیافته بود، درپایان دوماه‌بعد ـ یعنی اولین چهار ماهه سال جاری ـ ۳٫۹ درصد درمقایسه بامدت مشابه ۱۹۷۵ به‌تولیدات صنعتی کشور افزوده شده‌است.

تولید برق ۱۰٫۶ در صد افزایش یافته وشرکت های اسپانیایی عموما گزارش‌هایی داده‌اندکه‌حاکی ازفزونی‌تقاضا وسفارشهای تازه است .

تورم‌برای اقتصاد اسپانیا خطراصلی است. وزیران نامجرب مادرید، چاره‌ای ندارند جزآنکه ازتلاش خودبرای قبولاندن چیزی درقماش قرارداد اجتماعی فیمابین اتحادیه های کارگری بریتانیا ودولت کارگری موجود این کشور به‌کارگران اسپانیایی دست‌برندارند. برای ایجاد رابطه‌ای با اتحادیه های‌کارگری اسپانیایی که حداقل ایمنی رادر مناسبات‌اجتماعی وصنعتی تضمین‌کندوبه‌سپری حمایت‌کننده در برابر روح تهاجم روزافزون کارگران اسپانیایی تبدیل گردد ، ترتیبات خودداری داوطلبانه اتحادیه‌ها از توقع‌افزایش های لجام‌گسیخته وتورمی خودستمزد ها، ایده‌آل ترین‌راه حلی است‌که میتواند بوسیله رژیم‌اسپانیا درعصر بعد از دوره طولانی «فرانکسیسم» جستجو شود .

این که مادرید تا چه اندازه استعداد وآمادگی خواهد داشت تابه سرمشق نسبتا موفق قرارداد اجتماعی انگلیسی ها قاسی جوید سئوالی است‌که مسلما هنوزنامدتی بی‌جواب خواهدماند.

آکونومیست

اقتصاد جهان

قرارداد یك میلیارد دلاری

دمشق ـ آسوشیتدپرس اقتصادی ـ آگاهان امور اقتصادی در دمشق خبر می‌دهند که بین دولت سوریه و یک سرمایه‌گذار خصوصی عربستان سعودی یک قرارداد و همکاریهای تجاری یک میلیارد دلاری به‌امضاء رسیده است .

شرکت بزرگ «پژوهش وتوسعه» عربستان سعودی که مرکز آن در جده مستقر است بموجب قرارداد فیمابین بودجه چندپروژه‌مهم صنعتی در سوریه را تامین خواهد کرد . دو پروژه مهم از سلسله پروژه‌های مورد نظرقبلا در سوریه بمورد اجرا درآمده است . کمپانی سرمایه‌گذار عربستان سعودی بودجه این‌دو طرح را که بالغ بر ۴۰۰ میلیون دلار میشد پرداخت‌کرده است.

شیخ غیثراشد هارون» رئیس شرکت سرمایه‌گذاری عربستان سعودی ازطرف‌کمپانی و مهندس «غسام‌هلو» از طرف دولت سوریه قرارداد همکاریهای صنعتی را امضاء کردند.

اولویت پروژه های اتمی

توکیو ـ آسوشیتدپرس اقتصادی ـ آژانس علم و تکنولوژی ژاپن اعلام کرد که ۱۲۱٫۴۷۹ میلیارد «ین» از بودجه مقرر ۲۳۳٫۳۰۶ میلیارد دلاری این آژانس از اول آوریل آینده به اجرای پروژه‌های اتمی اختصاص خواهد یافت.

آژانس ژاپنی ۱۰۰۶۵ میلیون ین از بودجه کل خود را درتحقیقات انرژی‌هسته‌ای بکار خواهد انداخت و با ترتیباتی که مراهم آمده کمپانی ژاپنی از این‌پس‌سعی خواهدکرد پروژه‌های مهم دولت ژاپن در زمینه انرژی هسته‌ای را یکی پس از دیگری بمورد اجرا دراورد.

سخنگوی آژانس گفت دولت ژاپن نظر به اهمیت پروژه‌های نیروی هسته‌ای اولویت خاصی در بودجه آینده خود نسبت به این پروژه قائل شده است .

چاپ اوراق قرضه

فرانکفورت ـ آسوشیتدپرس اقتصادی» بانک آلمان (دویچ بانک) در نظر دارد ازطریق فروش اوراق قرضه ۴۰۰ میلیون مارک آلمان پول به منظور تقویت ذخایر ارزی این‌کشور جمع‌آوری کند . بانک جهانی پول از طریق یک کنسرسیوم مالی و صنعتی آلمانی ۲۵۰ میلیون مارک اوراق قرضه به‌منظور عرضه در سطح بین‌المللی آماده کرده است. اوراق قرضه با بهره ۸درصد و بمدت ۷ سال برای فروش ارائه خواهد شد . آژانس وامدهی بین‌المللی نیز بنوبه خود در نظر دارد مبلغ ۱۵۰ میلیون مارک بصورت اوراق قرضه با بهره ۷٫۵ درصد و بمدت ۶ سال دراختیار خریداران قرار دهد . پول حاصله ازفروش این اوراق نیز دراختیار بانک آلمان قرار خواهد گرفت .

بجز در محدوده‌استان‌مرکزی

احداث‌مرغداری احتیاج به‌پروانه‌ندارد

وزارت کشاورزی و منابع طبیعی اعلام کرد که احداث مرغداری از جمله دراستان خراسان احتیاج به صدورپروانه ندارد.

یک مقام مسئول‌در وزارت کشاورزی ضمن اشاره به مطلب مندرج‌درشماره ۱۵۰۹۹روزنامه‌اطلاعات یادآورشد که تنها در استان تهران بلحاظ رعایت فواصل بهداشتی بایستی قبلا محل مورد نظر مورد بازدید قرار گیرد وسپس پروانه احداث مرغداری صادر گردد. این مقام افزود: بر ساس‌دستورالعملی که درمردادماه‌گذشته‌صادرشده‌است، ضوابط کامل‌وجامعی برمبنای آئین‌نامه اجرائی‌ماده۱۹ قانون سازمان دامپزشکی در نظر گرفته شده که نه تنهامشکلی در راه سرمایه‌گذاری در زمینه دام وطیور بوجود نمی‌آورد، بلکه موجبات تضمین وبازدهی هرچه بیشتر سرمایه‌گذاری‌در آن منظور شده است.

وی ادامه داد: براساس این دستورالعمل اصولا در مناطقی که آگهی لزوم صدور پروانه مرغداری از طرف‌وزارت کشاورزی و منابع طبیعی منتشر نشده‌باشد، ایجاد مرغداری بلامانع است، و در حال حاضر باستثنای استان مرکزی در مورد سایر استانها آگهی مزبور انتشار نیافته است‌و بنابراین تاسیس مرغداری احتیاج به صدور پروانه در استان خراسان یاسایر مناطق کشور ندارد.

این‌مقام ضمن راهنمائی سرمایه گذاران در امر تولید مرغ و تخم مرغ‌یادآور شد که فقط سرمایه‌گذاران این رشته، جهت مصونیت طیور خود از خطر شیوع بیماریهای دامی‌و طیور ، فاصله‌ای راکه کمتر از یک کیلومتر بین دو مرغداری نخواهد بود بایستی رعایت کنند.

همچنین در مواردیکه سرمایه گذاریها، از طریق اخذ وام بانک توسعه کشاورزی باشد و نیاز به صدور پروانه داشته باشد متقاضی بایستی مدارک لازم و کافی ارائه دهد و حداکثر پس از ۱۵ روز، پروانه مرغداری وی صادر خواهد شد. مقام مذکور ضمن تاکید بر شهرستان مشهد، اضافه کرد که مشهد جزو مناطقی نیست که احتیاج بصدور پروانه مرغداری داشته باشد. بنابراین چنانکه متقاضیان دچار مشکل دیگری جز آنکه عنوان شد. گردند، برای بررسی امر به روابط عمومی وزارت کشاورزی مراجعه کنند تاراهنمائی لازم بعمل آید.

موسسه مهندسین کادفرم
(آرشیتکت ـ محاسب) تهیه طرح ونقشه های ساختمانی در بالاترین سطح ۶۲۹۶۸۲

اطلاعیه بانك مرکزی ایران
درمورد

فروش اوراق قرضه

درروز شنبه سیزدهم شهریورماه ۲۵۳۵ ازمحل موجودی بانك مرکزی ایران اوراق قرضه دوساله بابهره ۹ درصد، سه ساله با بهره ۹٫۵ درصد ، پنج ساله بابهره ۱۰ درصد وهفت ساله با بهره ۱۰٫۵ درصددرسال باتوجه‌بتاریخ انتشار آنها برای فروش به‌عموم عرضه میگردد .

بهره‌اوراق‌قرضه‌دولتی ازمالیات بردرآمدمعاف‌میباشد.

علاقمندان به خرید اوراق قرضه‌می‌توانند در روز شنبه مذکور ببانك‌ملی ایران ویاهریك از بانك های اعتبارات ،اعتبارات تعاونی وتوزیع ، ایرانشهر ، ایران وانگلیس ، ایران و خاورمیانه ،ایران وعرب ، ایرانیان ، بازرگانی ، بین‌المللی ، پارس ، تجارت خارجی ،تجارتی ایران و هلند ، تهران ، رفاه کارگران ، سپه ، شهریار ، صادرات ،صنایع، عمران ،تعاون‌کشاورزی‌وشرکت سرمایه‌گذاری ملی که عامل فروش وبازپرداخت اصل وپرداخت بهره‌اوراق قرضه می‌باشند مراجعه نمایند .

مرکز مطالعات مدیریت ایران
IRAN CENTER FOR MANAGEMENT STUDIES
in Cooperation with the HARVARD BUSINESS SCHOOL

SECOND ADMISSION TEST
Aban 8, 2535 (October 30, 1976)
for the
Master of Business Administration
2536-2537 (1977-1978)

Iran Center for Management Studies (ICMS) invites applications to its eleven-month intensive residential Master of Business Administration (MBA) Program which will begin in Shahrivar 2536 (September 1977).

The purpose of this program is to train professional managers to take up highly responsible positions in the industry and business of Iran. At present, 159 Iranian and International MBA graduates of ICMS are working in various fields and organizations and have gained a high reputation for competence, hard work and dedication.

Students of an MBA class are of various educational backgrounds, work experience and age. A typical MBA student is around 29 years old, married with two children, and has about five years work experience. To help Iranian students with their financial and English language problems, ICMS offers financial loan and English language programs in the summer.

ADMISSION REQUIREMENTS:

a) Bachelor's degree in any field; b) English fluency; c) Military exemption or eligibility for student deferment; d) Score of the Graduate Management Admission Test (GMAT) which is administered by the Educational Testing Service (ETS), Box 966, Princeton, N.J. 08540, USA; and e) Bank receipt of Rials 1,000 (Bank Melli, Acct. No. 78005 of the Central Branch, payable at any branch of Bank Melli) against the application material. Prospective applicants are encouraged to remedy their English deficiency NOW and take the GMAT twice and as early as possible.

REGISTRATION FOR THE GMAT:

The GMAT is held another three times for the 1977-78 (2535-36) MBA Program. The next GMAT will take place at ICMS, Vanak Parkway, Markaz Modiriat Avenue on ABAN 8, 2535 (OCTOBER 30, 1976) at 8:00 a.m. To register directly with ETS, please obtain the registration forms from ICMS, complete and send it along with a draft of $12.50 to ETS before September 11, 1976 to the above given address.

For further questions or details please call 685001 from 8:00-15:00.

آگهی پذیرش دانش آموز

آموزشگاه فرحناز پهلوی وابسته بانجمن ملی حمایت کودکان برای سال تحصیلی ۳۶ـ۲۵۳۵ از طریق امتحان کتبی ومصاحبه برای بیست‌وهفتمین‌دوره رشته بهیاری دانش‌آموز میپذیرد :

۱ـ قبولشدگان سال دوم گروه خدمات بهداشتی وسایر رشته های نظام جدید .
۲ـ دارندگان کارنامه قبولی سال چهارم و سال پنجم نظام قدیم .
۳ـ دارندگان کارنامه قبولی سال سوم متوسطه نظام قدیم .
۴ـ سن بین ۱۶تا ۲۲ سال
۵ـ گذرانیدن آزمایش ورودی ومصاحبه .
۶ـ سالم بودن جسم وروان طبق نظر پزشك انجمن ملی حمایت کودکان

مدارك لازم
مدرك تحصیلی موردنیاز
فتوکپی شناسنامه یك برگ
عکس ۳ × ۴ شش قطعه
رسید بانکی بمبلغ ۳۰۰ ریال به حساب ۱۱۱ انجمن ملی حمایت کودکان نزد بانك بازرگانی شعبه فرخی خیابان پهلوی (مبلغ‌مذکور بهیچوجه مستردنمی گردد) .

تبصره : به دانش آموزان روزانه مبلغ ۵۵۰۰ ریال وبه‌دانش آموزان‌شبانه روزی‌مبلغ ۱۵۰۰ ریال ماهیانه کمك هزینه تحصیلی پرداخت خواهد شد .
دانش آموزان شبانه‌روزی ارجحا از بین داوطلبان شهرستانها انتخاب‌می گردند . از پذیرفته شدگان تعهد خدمت بین ۲تا۴سال برابر مقررات انجمن ملی حمایت کودکان اخذمیگردد .
واجدین شرائط می توانندهمه‌روزه از۱۰ شهریور الی ۲۷ شهریور ماه ۲۵۳۵ بین ساعات۸تا ۱۲با در دست داشتن مدارك فوق برای ثبت‌نام بدفتر آموزشگاه فرحناز پهلوی واقع‌در خیابان پهلوی ـ بالاتر از میدان ونك ـ خیابان رشید یاسمی ـ جنب بیمارستان‌سوانح و سوختگی مراجعه نمایند.

اطلاعیه کشتیرانی ملی آریا

بمنظور ایجاد تسهیلات بیشتر برای بازرگانان محترم از تاریخ ۱۰٫۶ر۲۵۳۵ کلیه فعالیت های بازرگانی و مالی شعبه این‌شرکت دربندرشاهپوردرشعبه‌کشتیرانی ملی آریادرخرمشهر انجام‌میپذیرد لذا خواهشمند است از تاریخ فوق‌الذکر به شعبه خرمشهر کشتیرانی ملی آریامراجعه‌نمایند.

وزیر محترم کار وامور اجتماعی

بدینوسیله از زحمات و فعالیت های سرمربیان‌ومربیان کارگاه های تعمیرات و نگهداری و قالب سازی مرکز آموزش حرفه‌ای شماره ۲ آن وزارت در مورد آموزش ما کارگران ضمن تشکر و قدردانی امید است احساسات کارگران تعلیم دیده شرکت دخانیات ایران مورد قبول واقع و فعالیت های آقایان علیمردانی ، عسگری ، پشکائی ، حقیقی‌پور آصف ، فردی ، شارخی ، موسوی ، عطیفه ، جبران گردیده توفیق آن مقام و کارکنان مرکز آموزش حرفه‌ای شماره ۲ را در پیشبرد هدف های انقلابی شاهنشاه آریامهر آرزو مینمائیم .
کارگران تعلیم دیده حرفه‌ای شرکت دخانیات ایران
۹۶۶۷ـ

اجتماعی

من هدیه گرفته‌ام نه رشوه!

احمد احرار

من هدیه گرفته‌ام نه رشوه فرق است میان قرو عشوه !

این روزها من هرروزنامه یی را بازمیکنم در آن گزارشی از ماجرای رشوه‌خواری بزرگان دنیا می‌بینیم. فعلا «پرنس برنهارد» همسر ملکه هلند درمرکز دایره اتهام قرار دارد و بیچاره درست به سرنوشت «نیکسون» گرفتار شده است که وقتی پایش در گنداب «واترگیت» لغزید، هرچه‌برای خلاص‌کردن خودش تقلا میکرد بیشتر به گند کشیده میشد.

«پرنس برنهارد» متهم به رشوه گرفتن از «لاکهید» است. به احتمال زیاد او نیز مثل گروهی از شخصیت‌های سیاسی و نظامی کشورهای مختلف که تاکنون قربانی جنجال رشوه گرفتن ازین شرکت ویک کمپانی دیگر هواپیماسازی شده‌اند، از تلاش بخاطر رفع اتهام و حفظ حیثیت خود طرفی نخواهد بست و حالا باید دید که بافدا شدن «پرنس برنهارد» آیا جنجال رشوه خواری فرو خواهد نشست، یاباز انگشت اتهام متوجه شخصیت دیگری در یك کشور دیگر خواهد شد؟

قضیه رشوه خواری که اکنون بصورت یك جنجال بزرگ جهانی درآمده است، ابتدا اهمیت چندانی نداشت و بعد ازآنکه در جریان رسیدگی به وضع مالی یك شرکت هواپیماسازی امریکا پرداخت های پنهانی این شرکت به بعضی شخصیت های موثرخارجی آشکار شد، اگر ژاپنی‌ها یا هلندی ها خودشان دنبال قضیه رانمی گرفتند وکاربه‌تشکیل کمیسیون تحقیق و متهم شدن همسر ملکه هلند یا سقوط کابینه «تاناکا» در ژاپن نمی‌کشید، همه چیز درپرده میگذشت و سروصدا تا این درجه بالا نمیگرفت.

اینجا سئوالی پیدا میشود که وقتی میتوان‌فضاحتی رادر سکوت دفن کرد و آبرومندانه ازکنارآن گذشت، چرا مردمی بدست خودشان جنجالی را دامن میزنند که مثل تف سربالا به‌صورت‌خودشان برگردد و اسباب‌خجلتشان بشود؟

«تاناکا» کم‌آدمی نبود. اورا در ژاپن «بولدوزر کمپیوتری» می‌گفتند و کسی‌در برش‌و کفایتش تردید نداشت . هنگامی‌که او متهم به‌رشوه‌خواری شده و درپارلمان ژاپن زیرفشار سئوالات و تحقیقات قرار گرفته بود من درتوکیوبودم و میدیدم که این پیشامد چطور بر مردم ژاپن تاثیر گذارده و تاسف‌آنها رابرانگیخته است . ژاپنی هاراکه می‌شناسید .اگر منعشان نکنند از اندوه این‌که‌نخست وزیرشان مرتکب‌رشوه‌خواری شده‌ومورد معرض‌رسوائی قرار گرفته است، چه‌بسادسته دسته‌شمشیر «سامورائی» رادرشکم خودفرو برندو «هاراکیری» کنند!

ولی باوجود این ، دنباله اتهاماتی را که بر «تاناکا» وارد آمده بود گرفتند و تحقیقات را آنقدر ادامه دادندتا اتهام ثابت شد، کابینه تغییر کرد و نخست وزیر مستعفی پشت میله‌های زندان جای‌گرفت.

همین عمل راهلندی‌ها دارندبا «پرنس برنهارد» میکنند ،اگر چه خانواده‌سلطنتی فوق‌العاده محبوب ومورد احترام آنهاست . امریکائی‌هانیز مشابه آن‌رابا «نیکسون»

بقیه در صفحه ۲۵

ستاره بخت شما

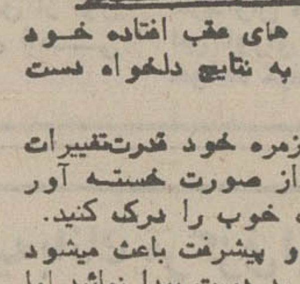

● فروردین ـ به رسیدگی کار های عقب افتاده خود بپردازید تا هرچه زودتر به نتایج دلخواه دست بیابید .

● اردیبهشت ـ در زندگی روزمره خود قدرت‌تغییرات بوجود آورید و آن را از صورت خسته آور خارج کنید تا طعم لحظات خوب را درک کنید.

● خرداد ـ تمایل به موفقیت و پیشرفت باعث میشود که شما به آنچه آرزو دارید دست پیدا نمائید.اما مواظب حسادت دیگران باشید .

● تیر ـ بدقولی های شما دوستانتان را از شمارنجیده خاطر خواهد کرد در رویه خود باید حتما تجدید نظرهایی بکنید .

● مرداد ـ اوقات بیکاری خود را میتوانید با مطالعه کتاب های آموزنده پرکنید گاهی نیز به پیاده روی و ورزش های سبک بپردازید .

● شهریور ـ گاهی اوقات مطالب حساب نشده‌ای به زبان می‌آورید که همین حرفها سبب میشود تا دیگران درباره شما فکر غلط بکنند .

● مهر ـ بعد از شکست نباید میدان را خالی کنیدبرای رسیدن به مرز پیری از خود تحرک بیشتری نشان دهید ، پیروزی حتما نصیبتان خواهد شد .

● آبان ـ کار هایی که مربوطبه‌خودتان میشودشخصا انجام دهید برای رسیدن به مقصود باید صبر داشت .

● آذر ـ بهانه جویی و عصبانیت های بیمورد ومکرر باعث میشود که دیگران از شما ناراحت شونداین عادت بد را از خود دور کنید .

● دی ـ از آزادی که بشما داده میشود سوء استفاده نکنید و چه بهتر از این آزادی در انجام کارهای مثبت استفاده نمائید .

● بهمن ـ مشکلات خود را با بزرگتر ها در میان بگذارید . و از تجربه های آنها به نفع خودتان استفاده کنید . در رانندگی احتیاط کنید .

● اسفند ـ صرفه‌جویی در کار ها را فرا بگیرید و از ولخرجی بیهوده بپرهیزید مواظب سلامت خودو دیگران باشید .

جدول

جدول ویژه — شماره ۹۹۳

افقی :

۱ـ ازشاعران معروف قرن ششم هجری که باسنائی و خاقانی دوستی داشت و عاقبت او را در رودجیحون غرق کردند ـ توجه داشتن به کسی ۲ـ حرف تعجب ـ براثر خوشحالی برلب می‌نشیند ـ در رنگرزی بکار می‌آید ـ در آن شکر می‌ریزند ۳ـ کاش همه چنین بودند ـ حرف ندا ـ شکلی از ماه ـ پسندیده ۴ـ همان سراست ـ مومن‌التماسش را از مومن دیگر دارد ـ آتش سوزی آن مسلمانان را اندوهگین کرد ـ اگر ۵ـ شاعر از اینهم ملول بود ـ قوه‌ای که در همه کس یکسان نیست ـ واحدیست در پول ۶ ـ طمع‌ـقهرمان‌خست اسکاتلندی‌ـپسوند مانند۷ـ بزهم چنین‌است ـ ازسلاحهای کمری ـ باد زیر پوست ـ حرف شگفت زده ! ۸ـ پله‌ای که در قنات برای برداشتن‌آب کنده باشند ـ نوعی پارچه باشد ـ یکی از برجهای‌دوازدگانه ۹ـ از علامات جمع ـ دستور غذا در رستوران ـ درنگ و تاخیر ـ یارو یاور ۱۰ـ گرد زمین را گرفته ـ دفتر دانائی به کارش‌نیاید ـخالص‌از هرچیز ۱۱ـ درتابستانها کمتر مصرف دارد ـ نزد وجلو ـ گردو ۱۲ـ میگویند دنده‌ای کم دارد ـ مغلوب درشطرنج ـ حیوانی‌است شبیه گربه بادمی‌کوتاه‌ـضمیر متصل۱۳ـ قومی درایران باستان ـ علامت رضایش دانسته‌اند‌ـ شراب‌انگور ـ صفت ماهی‌تازه ۱۴ـ متاع و مال‌التجاره ـماهی قرمز ـ از صفات حضرت حق‌است ـ تلخ ۱۵ـ جشنی در ایران قدیم ـ از شهرهای ایران .

عمودی :

۱ـحرف‌افسوس ـ وزیر معروف کورش هخامنشی که جان او را نجات داد ـ دهنه ۲ـ خوب را از بد تشخیص میدهد ـ ضرر ـ در کنار گلدسته جاخوش کرده ۳ـ گاهی براثر نخوت در بینی می‌اندازند ـ تردید ـ مکان ـ عهدو زمان ۴ـ جاهلان می‌پرستیدند ـ از معروفترین رجال علمی قرن هجدهم آلمان که باانتشارتئوری‌جریان الکتریسیته نامش جاودان شد ـ باوفاترین موجود۵ـ ازانواع باداست ـ قورباغه ـ همه را شامل شود ـ ناامیدی۶ـ در معده‌هم نوعی از آن ترشح میشود ـ تنها ـگاهی می‌سوزد ـ اگر زمین بخورد مصیبت بارآورد ! ۷ـ شهری در استان کرمان ـ دادگری ـ حرفی در زبان انگلیسی ـ رها شده ۸ـ دوفرشته که هردو مورد غضب خداوند قرار گرفتند ۹ـ عقل درست و حسابی ندارد ـ چه کسی ـ خانم به مو میزند ـ صدای حیوانی است ۱۰ـ پیشوا ـ شب در زبان محلی ـ میان چیزی ـ حرف است و سخن ۱۱ـ گاهی باغرمی‌زنند ـ گریز و نفرت ـ دنده‌ایست ـ گوسفند قربانی که به مکه می‌برند ۱۲ـ تنها ـدر بین فلزات بجوئید ـ از کلمات نفی ۱۳ـ در حمامش جنایتی تاریخی رخ داد ـدباغی کردن پوست ـ بچه به دنیا آوردن ـ پیرو فرتوت ۱۴ـ مست گردانیدن ـ به چیزی پیوسته و رسیده ـ از شاعران معروف معاصر ۱۵ـ بی‌باکی و دلیری‌ـفلزیست ـ لباس‌جنگ.

حل‌جدول شماره ۹۹۲

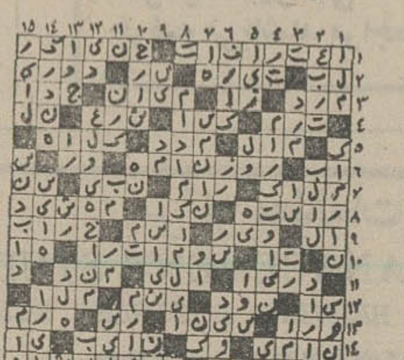

جدول عادی — شماره ۹۴۳۳

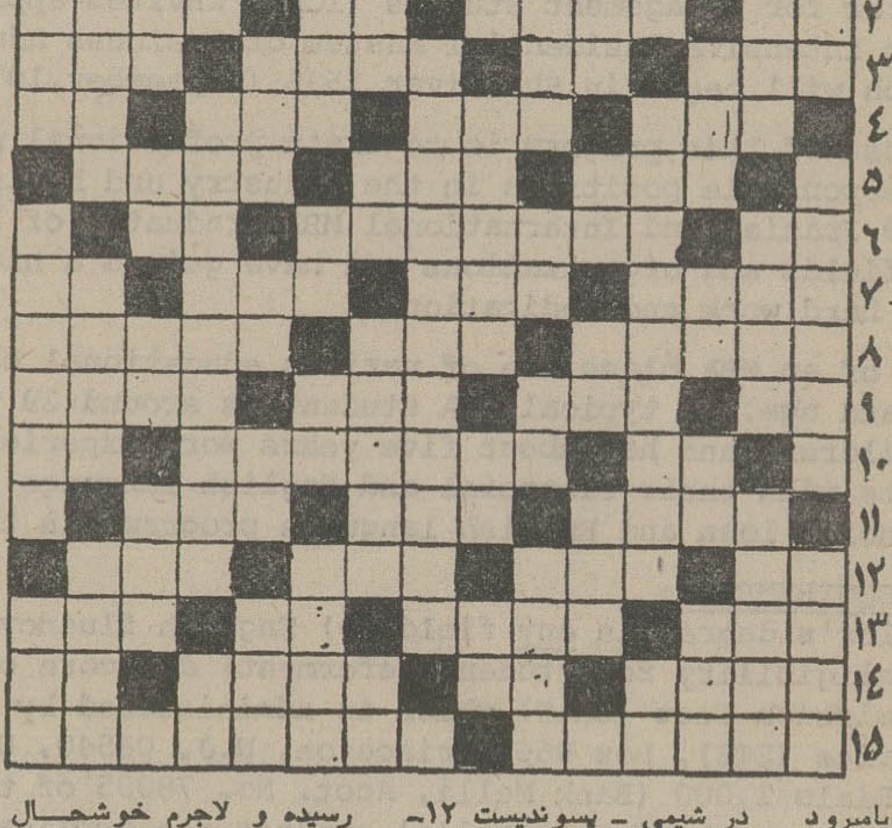

افقی :

۱ـ اثری از ژان ژاکروسو ـ کارش آواز طرب سازکردن است ! ۲ـ گاهی‌براثر دلخوری آویزان می شود ـ روابط که چنین شود دلخوری پیش آمده ـ اگر در راه عزیزان ندهند جز بارگرانــی بردوش نیست ۱ـ نوعی‌ظرف باشد ۳ـ هرگز زیر قولش نمی زند ـبچه به دنیــا آوردن ـ وسط ـ دور از هم ۴ـ واحد زمانی در سال تحصیلی ـ از معروفترین احــادیث مذهبی ـ طریقه‌ای که خداوند برای بندگان خود مقرر فرموده ـ یکی از سیمهای برق ۵ـ حیوان است و ثروت‌ـ کمک و یاری ـ بــرداشتــن و گذاردنش یکی است! ۶ـ از دریاست و به‌دریامیرود ـ اکنون مقابل روی شماست‌ـ طرف و جهت ۷ـ صاحب‌زمین زیادیست ـ دیگر وحشی‌گری نمی کند ـ فرستاده خدا ـ از خانم نپرسید که راستش رانمی گوید۸ـ گوشتی که بدردکباب میخورد ـشهری در مازندران ـ نورماه ۹ـ طایفه و عشیره‌ـ هوس ناگهانی ـ تنگ نفس ـ مست‌که شوند چنین همیشوند ۱۰ـ حرف فاصله ـ از جزایر معروف اقیانوس هند ـ علامت جمع ۱۱ـ در تعطیلات هجوم مردم را تحمل میکند ـ مبحثی در شیمی ـ پسوندیست ۱۲ـ مثل و مانند ـ نه ده تا ـ از سنگهای زیباست ـ شبی برسر لحافش دعوا بود ۱۳ـ آنسو ـ صحرای‌جنگ‌خیز خاورمیانه‌ـ خاک کوزه‌گری ـ حجمی در هندسه ۱۴ـ بـلند آوازه و معروف ـ قورباغه ـ معــاون است و جانشین ـ آخریــن حرف ۱۵ ـدر هرکاری‌که‌بزنند پیشرفتشان حتمی است ـ از شهرهای خوش آب و هوای ایران .

عمودی :

۱ـ درد و رنج ـ به مراددل رسیده و لاجرم خوشحــال است!ـ حمام سوغاتی ژاپن۲ـ درسی که از شکست دیگران میگیرند ـ شور و بوداده‌اش را مشتاقانه به دندان‌میکشند‌ـ شهری در استان فــارس ۳ـ از پولهای قدیمی ـ نوعی‌بازی قمار است ـ علامت صــفت تفضیلی‌ـبازماندگان یک پیامبر ۴ـلخت وبرهنه ـ ازمعروفترین نویسندگان آمریکائی کــه از آثارش آدم خانه بدوش را می توان نــام برد ـ عددیست ۵ـ به گربه گم میکنند ـ تکــرارش نکنید که بچه میترسد ـ کلمه خطاب ـ از طوایف معْــروف عربی ۶ـ لباس رسمی‌ـ طلا ـ خاک کوزه‌گری ـ مدیست معروف فرانسوی ۷ـ نفس‌بلند ـ شهری در ایران ـ خــانم تعجب کرده ـ دهان پرنده ۸ـ اثری مشهور از الکساندردوما پسر ۹ـ بلی به زبان ایتالیائی ـ حیوان از سروفا تکان می دهد ـ کیست که در زندگــی داشته باشد ؟ ـ جنس قوی ۱۰ـ گاهی برپوست بدن می افتد ـ از آثار خستگی است ـ معشوقه ـ هدف و آرمــان ۱۱ـدرختی که پیوند نخورده باشد ـ صدای کلفت ـ ازغزال خوشتر است ـ سازمانــی در آمریکا ۱۲ـ دست عربـ از معروفترین آثار نویسنده کتاب سگ ولگرد ـ ریشــه ۱۳ـ گردنه‌ای در ایران ـ صد متر مربع ـ بدی و فساد ـ سگ هرزه‌گرد ۱۴ـ زمانی جــای خوبی بود برای عرض اندام سارقین جاده‌ها ـ رنگ عزا ـ قوم خودمــان ۱۵ـ از واحد های‌پول ـ بحر پیمای معروفی که سفرهایش داستانهــای پرماجرائی دارد ـ مظهرزیبائی است .

حل جدول شماره ۹۴۳۲

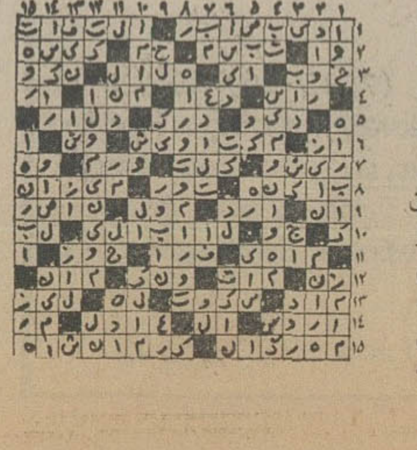

ساعت ۲۳ برنامه شبکه فیلم سینمائی «مدرسه‌ورل ـ استریت»

فیلم سینمایی امشب مدرسه ورل‌استریت‌نام دارد در این فیلم که به کارگردانی سلی نورمن است ماکس بیگریوز، دونالد پلیزنس،بنی‌مکداول، پتررینولدز، کلرمارشال، اوسولیوان وگروهی دیگر شرکت دارند.

فیلم به‌امتیاز مخوب از طرف منتقدان نایل شده است و مربوط به گرفتاریهای یک معلم درمحیط مدرسه وبرخورد او با تعدادی شاگرد جوان و شیطان و ناراحت است.

ساعت ۱۰ر۲۲ برنامه دوم «مردی بنام جونز»

از برنامه دوم درساعت۱۰ر۲۲ سریال مردی بنام جونزباماجرایی بنام «نابودی» پخش میشود و طبق معمول کارآگاه پیر یعنی بارنابی جونز در جستجوی قاتلین وحل یک معمای پلیسی است.

ساعت ۱۰ر۱۵جمعه برنامه شبکه فیلم سینمائی «کت‌بالو»

فیلم سینمایی ساعت ۱۰ر۱۵ جمعه، فیلم مشهور «کت بالو» با ارزش عالی است که تابحال چند بار نمایش داده شده اما بخاطر ویژگیهای مخصوص این فیلم «کمدی وسترن» همیشه با استقبال مجدد بینندگان روبرو میشود.

این فیلم محصول کمپانی‌کلمبیا است و هنرپیشگانی چون لی ماروین، جین فوندا ، مایکل کالان، دواین هیکمن، بل‌گیلبرت وگروهی دیگر درآن بازی میکنند لی‌ماروین بخاطر بازی درخشانش در این فیلم جایزه اسکار دریافت داشت داستان فیلم مربوط به انتقامی است کمکت بالومیخواهد از قاتل پدرش بگیرد و برای رسیدن به هدف از «شلی» که مردی دائم‌الخمر است استفاده میکند. نکته جالب دیگر این اثر حضور «نات‌کینگ‌کول» فقید در فیلم است که آواز میخواند.

ساعت ۴۵ر۲۱جمعه برنامه دوم فیلم سینمائی «بهشت‌برای ۳نفر»

دومین فیلم سینمائی جمعه «بهشت برای سه نفر» میباشد . فیلم امتیاز «خیلی خوب» ازطرف منتقدان دریافت داشته. کارگردان ادوارد بازل وهنرپیشگان رابرت یانگ، فرانکمورگان، مری‌آستور وگروهی دیگر میباشند. فیلم محصول کمپانی متروگلدوین‌مایر است. ومربوط به مردی‌ثروتمند است که از محدودیت‌های اجتماعی حرفه خود خسته شده وتصمیم به تغییر ماهیت خود دارد.

ساعت ۴۵ر۱۲جمعه برنامه شبکه «ویرجینایی»

از سریال ویرجینیایی ماجرای پسری که موبه صورت ندارد» پخش میشود داستان فیلم‌مربوط به کودکی است که با شهادت خودباعث زندانی شدن یک قاتل میشود. وحال او از زندان‌آزاد شده و تصمیم دارد این پسر جوان را بکشد.

این قسمت از مجموعه ویرجینیایی بابرخورداری ازفیلم نامه‌ای دقیق بسیار خوب تهیه شده است.

ساعت ۳۰ر۲۰جمعه برنامه دوم «تارزان»

از سریال پرطرفدار تارزان ماجرای «فراموشی جای»پخش میشود. فیلم مثل همیشه دارای صحنه‌های سرگرم کننده است.

تلویزیون

برنامه‌های تلویزیونی زیر از طرف سازمان رادیو تلویزیون ملی ایران اعلام شده است مسئولیت هرگونه تغییر در ساعات و چگونگی برنامه‌ها با ان سازمان است

برنامه اول کانال ۷

پنجشنبه

۱۵ـ۱۷ گروه شکست‌ناپذیر
۰۰ـ۱۸ مسائل فقهی
۴۰ـ۱۸ نیایش ربنا
۵۰ـ۱۸ اذان
۵۵ـ۱۸ سخنرانی مذهبی
۰۰ـ۱۹ اخبار ورزشی
۳۰ـ۱۹ مستند
۰۰ـ۲۰ مشروح اخبار
۳۰ـ۲۰ تقویم تاریخ
۴۵ـ۲۰ خانه کوچک
۴۰ـ۲۱ جشن هنر
۱۰ـ۲۲ بشنو از نی
۰۰ـ۲۳ فیلم سینمائی

جمعه

۳۰ـ۱۰ سوپرمن
۵۰ـ۱۰ مسابقات ورزشی
۰۵ـ۱۲ قرائت قران
۱۵ـ۱۲ تدریس قرآن
۴۵ـ۱۲ ویرجینیائی
۰۰ـ۱۴ اخبار
۲۰ـ۱۴ هفت روز هفته
۴۵ـ۱۴ ترانه‌های ایرانی
۱۰ـ۱۵ فیلم سینمائی :
۴۰ـ۱۶ برنامه کودکان
۰۰ـ۱۸ مسائل فقهی
۳۸ـ۱۸ نیایش ربنا
۴۸ـ۱۸ اذان
۵۲ـ۱۸ سخنرانی مذهبی
۳۰ـ۱۹ فرستاده ویژه
۰۰ـ۲۰ مشروح اخبار
۳۰ـ۲۰ تقویم‌تاریخ
۴۵ـ۲۰ مسابقه ـ قیمت از شما ، جایزه از ما
۳۰ـ۲۱ جشن هنر
۰۰ـ۲۲ تعقیب و گریز
۰۰ـ۲۳ موسیقی جاز مدرن

برنامه نیمروز شنبه

۰۰ـ۱۲ اخبار
۰۵ـ۱۲ قرائت قران
۱۵ـ۱۲ تدریس قران
۴۵ـ۱۲ همسر محبوب من
۱۰ـ۱۳ چارمچو
۰۰ـ۱۴ اخبار

برنامه دوم کانال ۹

برنامه بین‌المللی

۰۰ـ۱۱ اسلاید و موزیک
۲۵ـ۱۶ اخبار + گفتار کوتاه
۴۰ـ۱۶ اورژانس + ۴
۰۰ـ۱۷ مرکز پزشکی
۴۵ـ۱۷ اخبار مهم
۱۵ـ۱۸ جنگ و صلح
۰۰ـ۱۹ اخبار

برنامه عادی

۲۰ـ۱۹ موسیقی و تصویر
۳۰ـ۱۹ واریته
۰۰ـ۲۰ اخبار
۳۰ـ۲۰ قصه عشق :
۲۰ـ۲۱ هفت گنبد
۴۰ـ۲۱ فیلم مستند
۱۰ـ۲۲ مردی بنام جونز

جمعه

برنامه بین‌المللی

۰۰ـ۱۶ تصویر و موسیقی
۳۰ـ۱۶ واریته
۰۰ـ۱۷ فیلم جمعه « شعله‌های خشم »
۰۰ـ۱۹ اخبار

برنامه عادی

۲۰ـ۱۹ موسیقی و تصویر
۳۰ـ۱۹ کمدی کلاسیک
۰۰ـ۲۰ اخبار
۳۰ـ۲۰ تارزان :
۳۰ـ۲۱ روز آخر هفته :
۴۵ـ۲۲ فیلم سینمائی : «بهشت برای سه‌نفر»

برنامه آمریکا

پنجشنبه

۱۶ـ۱۶ راه‌آهن
۰۵ـ۱۷ دره بزرگ
۵۵ـ۱۷ آگهی
۰۰ـ۱۸ اخبار
۰۵ـ۱۸ یادداشت برنامه‌ها
۱۰ـ۱۸ میتوانید آنرا بالا
۳۰ـ۱۸ حکومت وحشیها
۵۰ـ۱۸ آمریکائی‌ها
۱۵ـ۲۰ کارول‌برنت
۰۵ـ۲۱ دنیا در جنگ
۵۵ـ۲۱ آگهی
۰۰ـ۲۲ اخبار
۰۵ـ۲۲ فیلم سینمائی

جمعه

۴۰ـ۹ خیابان سسام
۴۰ـ۱۰ فستیوال کارتون
۰۰ـ۱۱ محاکمه
۱۵ـ۱۱ موسیقی و حرفهای گفته شده
۵۰ـ۱۱ قلب مقدس
۰۰ـ۱۲ خیابان اسپرینگ
۳۰ـ۱۲ اخبار
۳۵ـ۱۲ ورزش
۴۰ـ۱۵ فیلم سینمائی
۵۵ـ۱۷ آگهی
۰۰ـ۱۸ اخبار
۰۵ـ۱۸ یادداشت برنامه‌ها
۱۰ـ۱۸ اهرام
۳۰ـ۱۸ نام آهنگ
۴۵ـ۱۸ فیلم سینمائی
۲۵ـ۲۰ شر
۲۹ـ۲۱ مش
۵۵ـ۲۱ آگهی
۰۰ـ۲۲ اخبار
۰۵ـ۲۲ شو امشب
۱۵ـ۲۳ کشتی

کلینیک و امپرشگی مینیاتور
زیرنظر دکتر متخصص : خانم میبد
دیپلم از آمریکا و فرانسه
باهمکاری متخصصین آرایش حیوانات
خیابان عباس آباد ، چهارراه فرح ، داخل فرح ـ شماره ۲۲ تلفن مطب منزل ۸۴۶۵۲۹ ۸۴۶۷۴۸

عالیترین کاشی خارجی
تایل سرام خیابان روزولت مقابل سینما دیاموند ۲۲۵ تلفن ۸۳۰۲۲۴

اطلاعیه

کارگاه موسیقی کودکان و نوجوانان سازمان رادیو تلویزیون ملی ایران

تعدادی هنرجوی دختر و پسر ۹ تا ۱۶ سال‌را برای کلاس آواز جمعی از طریق آزمایش میپذیرد داوطلبان میتوانند همه روزه باستثنای روز های تعطیل از ساعت ۸ تا ۱۲ جهت کسب اطلاعات بیشتر و ثبت نام بکارگاه موسیقی‌واقع درخیابان تخت‌طاووس ـخیابان کوه‌نور ـ خیابان هفتم ـ پلاك ۴۱ر۲ مراجعه نمایند.
م‌الف ۱۴۰۳۳

کاشی سعدی
خیابان فردوسی ـ مقابل سوم اسفند ـ تلفن فروش: ۳۱۹۴۱۲ـ۳۱۶۸۸۸ـ۳۹۲۱۳۲
کاشی سعدی
پیشرو صنعت سرامیک ایران

روزهای دوشنبه مجله جوانان منتشر میشود

دنیای پان آمریکن تقدیم میکند
تورهای استثنائی پائیز و زمستان ۲۵۳۵
۱۴ روز لندن ۴۲۹۰۰ ریال
۱۴ روز لندن و پاریس ۴۷۹۰۰ ریال

حرکت جمعه هر هفته
از ۲۶ شهریور تا ۲۰ اسفند
● بلیط هواپیما با درجه اکونومی رفت و برگشت باپروازهای راحت و سریع جمبوجت های پان آمریکن
● اقامت در هتل های درجه یك با صبحانه
● همراهی راهنمایان ایرانی و محلی درطول مسافرت
برای کسب اطلاعات بیشتر و تهیه جا هرچه زودتر با آژانس مسافرتی خود تماس بگیرید
PAN AM®
پان آمریکن ـ مجرب ترین شرکت هواپیمائی جهان

IRA Porzellan
ایرپرسلان
چینی ممتاز

سیستم گزینش دانشجو نارساست

نارسائی سیستم گزینش‌دانشجو باعث شده است که دو سال قبل حدود ۱۴۰۰ محل وسال گذشته حدود ۸۰۰ محل و امسال نیز احتمالا تعدادزیادی محل در دانشگاه هاو مدارس عالی خالی بماند .

کمیته بهره دهی اقتصادی آموزش عالی گزارش خودرا برای طرح در نهمین کنفرانس ارزشیابی انقلاب آموزشی رامسر در ٤ زمینه مسائل‌مالی و بودجه‌آموزش عالی،تاسیسات وتجهیزات درآموزش عالی ، مدیریت دانشگاهی وتولیدات آموزش عالی به دفتر مطالعات و پیگیری انقلاب آموزشی‌تسلیم کرد .

در این گزارش قید شده است : آموزش و پرورش‌ملی ایران امروزه با ابعادی برابر با ۳٫۳ درصد درآمد ملی و ٦ درصد بودجه کل کشورو یک چهارم جمعیت و بالاخره رقمی معادل ۱۷۵ میلیاردریال از منابع مالی کشور را دربر میگیرد و بهمین‌علت بهره‌وری اقتصادی آن‌فوق‌العاده اهمیت دارد .

کمیته فوق در گزارش خود ضمن اشاره به بودجه‌دانشگاه ها و موسسات آموزش عالی پیشنهاد کرده است که نحوه تهیه و تنظیم بودجه دانشگاه ها و موسسات آموزش عالی در ارتباط با هدف هاوبرنامه های سالانه هر موسسه مورد تجدید نظر قرارگیرد ودرچنین تجدید نظری هزینه سرانه هر دانشجو در هر رشته وسطح تحصیلی با توجه به شاخص هائی که ازکیفیت آموزش‌عالی ارائه شده اساس کار باشد .

کمیته در گزارش خود در بخش مربوط‌به‌ایجادتاسیسات آموزشی قید کرده است که متاسفانه در شرایط کنونی مدیریت آموزش‌عالی‌ازامکانات و صلاحیتهای فنی و اجرائی واداری لازم برخوردارنیست وقسمت اعظم کندی پیشرفت کارهای ساختمانی‌وگران‌بودن تاسیسات را میتوان از این مورد ناشی دانست بطوریکه در طی سالهای برنامه ششم عمرانی کشور اعتبار سرمایه گذاری ثابت آموزش عالی‌تابه حدود ۱۸۲ میلیاردریال‌برآورد میشود که اگر قرار باشد با شیوه های مدیریت اجرائی فعلی دانشگاهها و موسسات عالی اقدام شود باید انتظار داشت که میزان‌بهره وری‌این امور بیش از پیش تنزل‌یابد. کمیته در این‌زمینه‌ضمن‌توصیه برای بهبود شیوه‌های‌مدیریت پیشنهاد کرده است که هرچه سریعتر سرمایه گذاری‌درامور ساختمانی‌و تاسیساتی‌درآموزش عالی افزایش‌یابدبنحویکه‌بتوان در هر برنامه عمرانی پنجساله ظرفیت تاسیسات دانشگاهها‌و موسسات آموزش‌عالی رالااقل به‌دوبرابر افزایش‌داد.

همچنین پیشنهاد شده است که برای استفاده بیشتر از ظرفیت‌های موجود و امکانات آموزشی بجای یک گروه ، چند گروه دانشجو درساعات مختلف از کلاسها و آزمایشگاه ها استفاده کنند .

کمیته بهـــره‌وری اقتصادی آموزش عالی در قسمت‌دیگری از گزارش خود اشاره کرده است که مجموع منابع مالی تخصیص یافته‌به‌خریدتجهیزات کمک آموزشی در طی برنامه چهارم عمرانی حدود۳ میلیارد ریال و در طی برنامه پنجم عمرانی ۱٤ میلیارد ریال است و پیش‌بینی میشود که تاپایان برنامه ششم عمرانی حدود ۵۵ میلیارد ریال صرف خرید چنین تجهیزاتی شود.

روال معمـــول در بعضی دانشگاهها‌و موسسات‌آموزش عالی درگذشته چنین بـــوده است که اغلب بدون مطالعه قبلی اقدام به سفارش وخرید وسائل لوکس و گران قیمت از خارج کشورکرده‌اند،گاهی دیده شده است که در برخی دانشگاهها ، آزمایشگاهـــی برای یکنفر عضو علمی‌بوجود آمده است که حتی‌دانشجویان حق استفاده از آنرا ندارند ، و تنوع خرید وسایل از یک طرف و سفارش آنها‌ازکشور های مختلف خارجی باعث‌شده است که دانشگاهها‌و موسسات آموزش کشور تقریبا تبدیل به بازاری بشوند که در این‌بازار همه نوع جنس و وسایـــل موجود است و هرکس بـــه سلیقه شخصی خود و بـــدون کنترل از طرف یک‌ستادمرکزی اقدام به خرید وسایل مینماید.

کمیته برای رفع مشکل فوق پیشنهاد کرده است که‌سفارش وسایل تحقیقاتی از خارج از کشور تحت ضوابط یکسیستم متمرکز انجام‌گیردودراین‌سیستم راهنمای خرید وسایل وطرز استفاده آنها ارائه شود ویک هیات از متخصصین صاحبنظر دانشگاهی بدون وابستگی‌به دستگاههای دولتی‌و موسسات آموزشی برای مدتی گرد هم آیند و یک طرح و سیستم اصولی برای انجام‌منظورفوق تهیه کنند .

کمیته در قسمت آخر گزارش خود ضمن اشاره به نارسائی سیستم گزینش دانشجو و در نتیجه خالی‌ماندن‌جا دردانشگاه ها قید کرده است که شاید احتیاجی نباشد که برای رفع کمبود معلم اینهمه بر امـــر تربیت معلم تاکید شود ، زیرا اکثر آنهائی‌که‌در نظام‌آموزشی ایران فارغ‌التحصیل میشونـــد اگر به شغل معلمی علاقـــه داشته باشند میتوانند‌درفرصت کوتاهـــی تعلیمات فشرده‌ای ببینند و معلم شوند و بهتر است که مسئله تـــربیت معلـــم با مسئله جذب و نگهداری‌معلم و رفاه مادی و حیثیت معنوی و اجتماعی این شغل یکجـــا مطرح شود.

قندوشکر کمیاب است

کمیته ملی حمایت از مصرف‌کننده اعلام کرد : بعضی از عاملین قند و شکر بعللی که روشن نیست از مراجعه به سازمان قندو شکر ودریافت سهمیه امتناع میکنند ودر نتیجه مشتریان‌آن‌هانیزنمی‌توانندقندوشکرتهیه کنند . کمیته از این‌سازمان‌خواست عاملینی راکه‌سهمیه نمیگیرند موظف سازد تا سهمیه تعیین شده را تحویل بگیرند و توزیع کنند تا اشکالات مصرف کنندگان و گرانی کاذب قند فریمان از میان برود .

افزایش توزیع

همزمان با آغازماه‌مبارک رمضان‌مصرف قند و شکر افزایش یافته و بهمین جهت‌چند روزی است که قند و شکر در بعضی نقاط کمتر عرضه می‌شود و دربعضی مناطق‌هم شکر مطلقا وجود ندارد. امروز بدنبال‌کاهش مصنوعی قند و شکر وایجاد بازار سیاه ، مقامات سازمان قند و شکر به میزان توزیع روزانه بین عاملین افزودند و حجم توزیع‌را تا ۱۶۰۰ تن و قند و شکر در سطح‌شهرو شمیران افزایش دادند . قند فریمان کـــه کمیاب است بمقدار کافی از طرف سازمان قندو شکر عرضه می شود اما چون هرکارتن آن باقیمتهای بازار آزاد ۲۰۰ ریال تفاوت دارد گروهی دلال واسطه اقدام به خرید و جمع‌آوری این نوع قند میکنند و آنرا بـــه قیمتهای بالاتر ازنرخ مصوب به شهرستانها میفروشند.

امروز سازمان قند و شکر ۱۵۷۰ تن قند و شکر درنقاطی که درآن‌هاکمبود وجود داشت ، از جمله بین عاملین نیاوران میدان اختیاریه ، خیابان حقوقی و تخت طاووس توزیع کرد و یک گروه ضربت توزیـــع‌هـــم تشکیل داد. این گروه همه روزه از صبحتا ۹ شب قند و شکر مصرفی را در تمام نقاط شهر و شمیران توزیع خواهد کرد. ضمنا یک گروه از بازرسان سازمان قند و شکر ماموریت داده شد تا نحوه توزیع تمـــام عاملین را درشهر و شمیران زیر نظربگیرند وکنترل کنند .

امروز همچنین گفته شد : براساس گزارش بازرسان این سازمان ٤ عامل‌فروش قند و شکر بعلت تعلل در عرضه قندوشکر تحت تعقیب قانونی قرارگرفتند .

در صورت تصویب پیشنهاد کمیته اشتغال و آموزش

درسراسر ایران کالج‌های دوساله تأسیس میشود

در گزارشی که اعضـــای کمیته «آموزش و اشتغـــال» نهمین‌کنفرانس ارزشیابی‌انقلاب آموزشی تهیه‌کرده‌اند پیشنهاد شده است که نظام آموزش در برآوردن نیازهای بازار کار کشور بایستی بصورتی که با مقررات و نظام‌هـــای استخدامی و نیازهای بازار کار منطبق گردد تغییر داده شود و امکان تحصیل درآمد در مشاغل و فعالیت‌های گـــم زحمت و غیرمولد محـــدود گردد و مردم تشویق شوند که در امر آموزش و پرورش مشارکت کرده و در توسعه اقتصادی و سیاسی وفرهنگی ملی گام بردارند.

کارشناسان سازمان امـــور اداری و استخدامی که این گزارش ، پیشنهاد را تهیـــه کرده‌اند در فصل دیگر کـــه مربوط به تغییرات مطلوب در داخل نظام آمـــوزش است پیشنهاد کرده‌اند که بایستی امکان حداقل آموزش پایـــه برای تمام ایرانیان فراهم‌شود و حتی در پائین‌ترین سطح آموزش ، نیز امکانات کسب مهارت و تخصص فراهـــم شود و برای این منظـــور موجبات کسب مهارت‌ها و تخصص‌های مورد نیـــاز در خارج از شبکه آموزش‌رسمی نیز در سطح وسیع به‌وجود آید .

این کارشناسان برای‌تحقق هریک از هدفهای مذکور در بالا اشاره به برنامه‌ریـــزی دوره‌های درسی کرده‌اند و یاداور شده‌اند کـــه در این برنامه‌ریزی‌ها ، میتـــوان تغییراتی داد که کوتاه‌ترین طول مدت بعضی از رشته‌هاو ایجاد برنامه‌های دوساله‌برای فراگیری بعضی تخصصها از ازجمله است .

برای رسیدن به این هدف پیشنهاد شده است که بـــه تاسیس کالج‌هائی کـــه دوره آموزش در انها بیش از دو سال نباشد اقـــدام شود و فارغ‌التحصیلان انها تنها در صورتی امکان ادامه تحصیل داشته باشند که دو یا سه‌سال در رشته خود به کار مولد و موثر بپردازند . باید این‌نوع کالج‌ها را در سطحی وسیع در استانها و مناطق مختلف کشور ایجاد کرد.

تغییر در مقررات استخدامی

کارشناسان سازمان امور اداری و استخدامی کشور یادآور شده‌اند کـــه در جنب تمام این فعالیتها ، طبعا باید درمقررات اداری و استخدامی تجدیدنظر مطلوب شود و تنگناهای فعلی از میان برود.

پیشنهاد کارشناسان امور اداری و استخدامی کشور در تغییرات پیرامون نحـــوه آموزش ، شامل چهار گـــروه کودکستانـــی ، دبستانـــی ، متوسطه ، آموزش حرفه‌ای‌و بالاخره آموزش عالی است.

آموزش ابتدائی

در گزارش مذکور آمـــده است که در راه اجرای برنامه های آموزش‌ابتدائی ـ مبارزه با بیسوادی و سوادآموزی هنوز مشکلات فراوان دارد که از آن میان به افت زیاد تحصیل و کامل نبودن‌پوشش آموزش ابتدائی میتوان‌اشاره کرد. این عوامل در سطـــح روستاهای کشور به مراتب وسیعتر است . باتوجه بـــه اداب و رسوم منطقـــه‌ای ، شاید بتوان درمحتوای دوره آموزش ابتدائی تجدید کرد، زیرا کودک روستائی ازنظر برداشت‌ها و اشنائی با جنبه های مختلف زندگی امروزی با کودک شهری تفاوت دارد .

بنابراین محتوای آموزشی متفاوتی بایـــد برای کودک روستائی و شهری فراهـــم آید .

انها در خصوص آموزش در سطح متـــوسطه یاداور شده‌اند که باید بر تنوع و تعدد رشته‌های آموزش بـــه اندازه‌ای افزوده شود کـــه فارغ‌التحصیلان متوسطه اگر نتوانستند به آموزش عالـــی راه یابند به راحتی بتوانند موجدفعالیتی مولد باشند.

آموزش حرفه‌ای

در خصوص آموزش فنی و حرفه‌ای کارشناسان امور اداری و استخدامی معتقدند که دوره‌های آموزش‌حرفه‌ای طولانی‌تر از حد معقول‌است و محتوای این‌دوره‌ها ، دقیقا با نیازهای بازار کار منطبق نیست و بایستی ترتیبی اتخاذ شود که‌هیئت وشان‌اجتماعی آموزشهای فنی و حرفه‌ای ، تحت‌الشعاع آموزشهای غیـــر حرفه‌ای قرار نگیرد. و برای تشویق این دسته کارآموزان بایستی پاداش اقتصادی و امکانات ارتقاء شغلی و اداری بیشتری فـــراهم آید و راه ورود به آموزش عالی نیـــز برای این‌قبیل فارغ‌التحصیلان بوجود اید .

در پایان این گزارش بـــا اشاره به وضع آموزش عالی امده است که توسعه‌کمی قابل ملاحظه این سطح آموزش ، رابطه منطقی با نیازهای‌جامعه نداشته است و معطوف بـــه رشته‌های نظری و علوم‌انسانی بوده است. مثلا، بکار گرفتن بعضی از شیوه‌های مرسوم و از جمله امتحانات ورودی، روز بروزمشکلات تازه‌ای‌پدید می‌اورد و هیات‌های امناء بدلایل مختلف از نقش و علت وجودی اصلی خـــود بدور افتاده‌اند و ارتباط روشنـــی میان تحصیل و آتیه شغلی دانشجویان وجود ندارد و هماهنگی لازم هم میـــان برنامه‌ریزی نیروی انسانی و گسترش کمی و کیفی‌دانشگاه ها و موسسات اموزش عالی موجود نیست . بنابراین در شرایط فعلی ونیازهای‌موجود صنعت و کشاورزی مملکت‌باید ترتیبی داده شود که اموزش حرفه‌ای تنها به دوره‌هائی که نهایتا به اخذ مدرک‌تحصیلی منتهی میگردد منحصرنشود و دوره‌های ازاد مهـــارت و تخصصی‌را میتوان‌موردتوجه قرار داد .

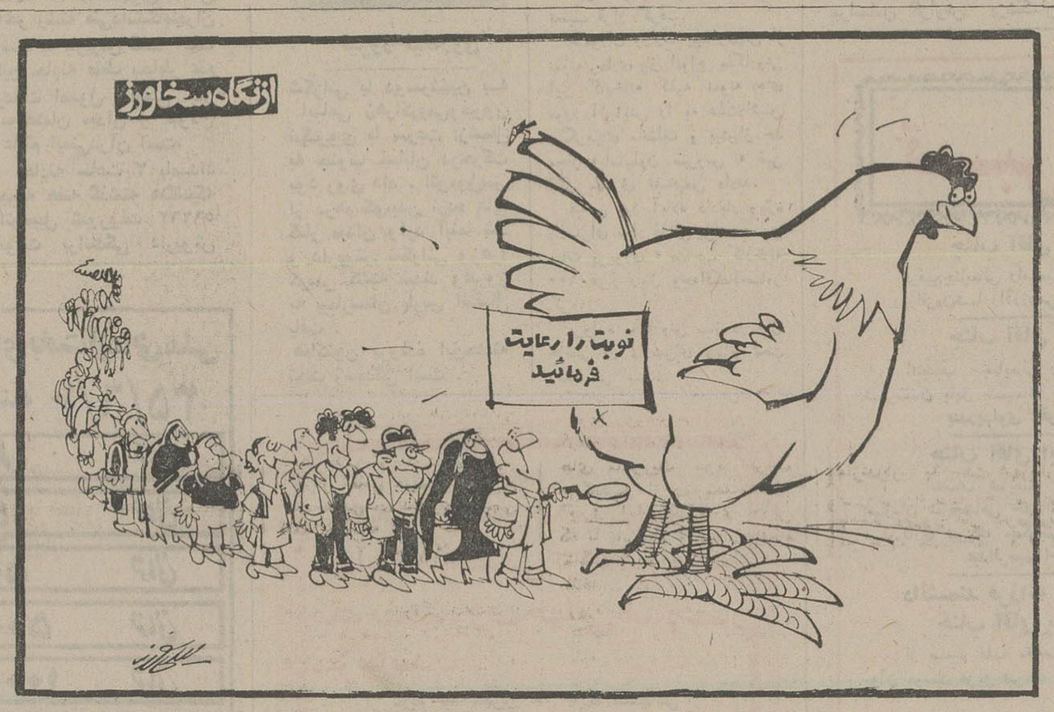

توزیع تخم مرغ شروع شد !

برای برخورداری از معافیت مالیاتی

حداقل ۲۵ درصد تبلیغات شرکتها باید در مطبوعات چاپ شود

★ انتخاب روزنامه یا مجله بعهده خود شرکتها است و هیچگونه شرطی ندارد .

وزارت اموراقتصادی ودارائی اعلام کرد: شرکتها و موسسات باید حداقل ۲۵ درصد از هزینه کل تبلیغات و ترویج فروش را به چاپ آگهی‌و تبلیغ درمطبوعات اختصاص داده‌باشندتا صددرصد این نوع هزینه‌ها برای حوزه‌های مالیاتی قابل قبول باشد و ازمالیات معاف شوند.

بنابراین از این پس درمواردی که شرکتها و موسسات تولیدی، وارداتی و خدماتی و دیگـــر موسسات حداقل ۲۵ درصدهزینه کل تبلیغات خود را بمصرف آگهی‌درمطبوعات اعم‌ازروزنامه یا مجلات برسانند، حوزه‌های مالیاتی چنین هزینه‌هائی را ازرقم هزینه شرکتها و موسسات کسر خواهند کرد.

براساس آئین‌نامه تازه‌ای که‌در این زمینه به تصویب هیات دولت رسیده و بوزارت امور اقتصادی ودارائی ابلاغ گردید، هزینه‌هائی که بهمین منظور به مطبوعات پرداخت میگردد باید از سوی وزارت اطلاعات‌وجهانگردی تایید گردد وحوزه‌های مالیاتی با در اختیار داشتن برگ تایید وزارت اطلاعات و جهانگردی هزینه فوق را محاسبه میکنند.

از سال جاری

بر اساس این آئین‌نامه که از سال جاری بمورد اجرا درمیاید شرکتها و موسسات برای افزایش فروش کالا و خدمات میتوانند هزینه چاپ آگهی و تبلیغ را به هریک از روزنامه‌ها و مجلات که برای ترویج فروش آنهاموثر باشد اختصاص دهند.

یک مقام مطلع در این مورد توضیح داد: آئین نامه جدید هزینه تبلیغات و ترویج فـــروش شامل موسسات و افرادی کـــه قانونا از تبلیغ و ترویج فروش منع شده‌اند نخواهد بود.

بعلاوه موسساتی که مکلفند منحصرا در نشریات خاصی‌آگهی مربوط به ترویج فروش را چاپ کنند از مفاد این آئین نامه‌مستثنی شده‌اند.

این مقام یادآور شد: اسناد ومدارک هزینه تبلیغات که در پایان هر سال از طرف شرکتها وموسسات بحوزه‌های مالیاتی داده میشود، در اختیار وزارت اطلاعات و جهانگردی قرارمیگیرد تاپس از تصویب و تایید ایـــن وزارت‌در دفاتر مالیاتی محاسبه شود.

این مقام تاکید کرد، مصوبات این آئین نامه مربوط به‌هزینه سال گذشته شرکتها و موسسات نخواهد بود و حوزه‌های مالیاتی ارقام هزینه سال پیش شرکتها و موسسات را کماکان براساس آئین‌نامه قبلی محاسبه میکنند.

در حال حاضر حوزه‌های مالیاتی دفاتر مالیاتی سال گذشته شرکتها و موسسات را رسیدگی میکنند وشرکتها و موسسات برای پرداخت مالیات سال جاری که شامل آئین نامه فوق میباشد دفاتر مالیاتی را بتدریج ازپایان سال جاری در اختیار حوزه‌های مالیاتی قرار خواهند داد.

خانه‌ایده‌آل خودرا سفارش دهید

شرکت تکافند نماینده انحصاری‌بتن‌سبک‌گاسکون آمریکا در ایران می‌باشد و خانه‌های پیش ساخته آن دارای امتیازات زیر است :

۱ـ قیمت : مناسب و ارزانتر ازخانه‌های‌معمولی بامصالح سنتی
۲ـ مدت : درمدتی کوتاه یک‌الی چندخانه ساخته وتحویل میشود.
۳ـ زلزله: ضد زلزله است‌چون تمام دیوار ها و سقف بابتون‌مخصوص‌ومیله‌های فولادی مسلح شده میباشد.
٤ـ حرارت وسرما: عایق حرارت وسرما است بطوری‌که یک‌دیوار باضخامت ۱۰سانتیمتر برابر با دیوار آجری ٤۵ سانتیمتری است و سقف‌آن مساوی باحدود یک‌متر دیوارآجری‌است واز جهت عایق حرارتی ۱۰تا۲۵ برابر بهتر از بتون معمولی و۳تا۸ برابر بهتر ازآجر است.
۵ ـ رطوبت : عایق رطوبت میباشد چون از بتون مخصوص استفاده میشود.
٦ـ باصرفه‌است: چون سطح قابل‌استفاده زیربنا حدود ۲۰ درصد ازسطح مشابه خانه های سنتی بیشتراست.
بدین ترتیب که‌دیوارها فضای‌کمتری را اشغال میکنند .
اگر زمین وآب‌واجازه ساختمان دارید از ویلاهای پیش‌ساخته شرکت‌تکافند درمحل دائمی نمایشگاه ها روبروی درورودی جنوبی مقابل‌سالن شماره ۸دیدن فرمائید وهمانجا خانه‌ایده‌آل خودرا سفارش دهید.

از مجتمع های مسکونی‌شرکت‌های‌خانه سازی‌وشرکت های تعاونی مسکن سفارش با قیمت های مخصوص پذیرفته میشود .

برای کسب اطلاعات بیشتربا عامل فروش شرکت تدافر:
خیابان وزراء ـ خیابان دوازدهم ـ کوچه‌یحیوی‌پلاک۷
تلفن : ٦۲۲۱۱۸۵ ـ ٦۲۱۳۵۱ تماس بگیرید و در روزهای نمایشگاه‌به‌ویلای پیش ساخته جنب سالن‌شماره ۸ مراجعه فرمائید.

اطلاعات دیپلماتیک

حل اختلاف مرزی عمان و امارات متحده عربی

بگفته محافل آگاه منطقه خلیج فارس، سلطان‌نشین عمان وامارات متحده عربی بالاخره پس آزمدتها گفتگو ومذاکره توانسته‌اند اختلاف نظر های مرزی بین خود را بـــه نحو دوستانه حل و فصل کرده و انتظار میرود بزودی یک قرارداد مرزی که پیش نویس آن‌هم اکنون حاضر است بین طرفین به امضاء برسد. مشخص نبودن خطوط مرکزی بین عمان وامارات متحده عرب تاکنون یکی از منابع ایجاد ناراحتی هائی درساحل جنوبی خلیج‌فارس بوده و بنابگفته‌روزنامه عربی زبان « الجمهوریه» باامضای این قرارداد ، یکی دیگر ازآثار دوران تسلط استعمار بر منطقه خلیج‌فارس برای همیشه زدوده خواهد شد.

«اچه‌وریا» و ریاست دانشگاه

لوئیزاچه‌وریا رئیس جمهور کنونی مکزیک که سال پیش‌به دعوت شاهنشاه آریامهر بایران مسافرت کرد دیروز ششمین‌و آخرین نطق مهم سالیانه خودرا در برابر کنگره مکزیک وروسای هیئت‌های سیاسی خارجی مقیم مکزیکوسیتی ایراد کردو دکتر «وکین » سفیر مکزیک دردربار شاهنشاهی ضمن گفتگوئی با « اطلاعات دیپلوماتیک » اظهار داشت که مقامات‌مکزیک‌معتقدند سخنرانی دیروز «اچه‌وریا »شاید مهمترین سخنرانی وی در سال های اخیر بوده‌باشد. «اچه‌وریا» درشش‌سال‌عهده‌دار بودن ریاست جمهوری توانست تحولات بسیار سودمندی در همه جوانب‌زندگی ملی کشورش بوجود آورد و بخصوص نقشی که مکزیک در همراهی باسیاست های جهانی سازمان اوپک ایفاکرد بدون‌شک متاثر از رهبری های دوراندیشانه «اچه‌وریا » بود. اچه‌وریا تاوال دسامبر « سه‌ماه‌دیگر » عهده‌دار پست ریاست جمهوری خواهدبود وازاول دسامبر «خوزه‌لوپزپورتیلو» عهده‌دار این مقام خواهدشد.

«وکین » سفیر مکزیک درتهران درباره آینده «اچه‌وریا» گفت در مکزیک شایع است که وی پس‌از دسامبر احتمالا تمام وقت وانرژی خودرا معطوف‌امور دانشگاهی خواهد کرد که‌یاکوشش های پیگیرانه شخص اچه‌وریا و همکاری سازمان ملل‌تاسیس‌شده ودو هفته دیگر در مکزیک رسما افتتاح خواهدشد. این دانشگاه که تحت عنوان مرکز تحقیقات اجتماعی و اقتصادی برای جهان سوم نامیده شده احتمالا تحت ریاست «اچه‌وریا» فعالیتش را شروع خواهدکرد.

زاهدی : ایران با تروریسم مبارزه میکند

اردشیرزاهدی سفیر شاهنشاه آریامهر در آمریکا در یک مصاحبه تلویزیونی گفت درمقایسه باسایر کشورهااز ژاپن گرفته تااسپانیا،ایران‌تنها کشوریست‌که در بیست سال گذشته ازثبات داخلی وافزایش مداوم رشداقتصادی برخوردار بوده است.زاهدی که‌دربرنامه یکساعته‌پانوراما‌ی تلویزیون کانال ۵واشنگتن صحبت‌میکردافزود‌ایران‌همیشه بامارکسیسم مخالف بودهو همچنین ایران تنهاکشوری است که‌پس‌از پایان جنگ دوم‌جهانی توانست حکومت پوشالی و دست‌نشانده کمونیست‌هارا ازایالت شمالی خودآذربایجان بیرون کند .در جواب به سئوالی درباره تروریسم‌آمریکائی در تهران،زاهدی گفت: حوادث تروریستی درهمه‌جای دنیاحتی خود آمریکا دیده میشودوچندی پیش‌بود که چندافسر پلیس دراشنگتن‌به قتل رسیدند .وی افزودایران همیشه با تروریسم وعوامل خارجی مبارزه کرده‌و مسئولین این‌حوادث راطبق قوانین‌ایران به‌مجازات رسانیده است.

چین و خلیج فارس

یکی از نکات جالب درگیریهـــای تبلیغاتی چین و شوروی مسئله سیاستهای ایندو ابر قدرت جهان کمونیست نسبت به منطقه خلیج فارس و تمایلات کشورهای ایـــن منطقه حساس جهان است.تاکنون مقامات رسمی پکن همیشه ازتمایل کشورهای منطقه خلیج فارس به همکاری در امور دفاعی‌دسته‌جمعی حمایت و پشتیبانی کرده‌اند در حالیکه رادیو مسکـــو اینگونه تمایلات را حاصل طرحهـــای امپریالیسم قلمداد کرده است

آخرین دور نبرد تبلیغاتی‌چین و شوروی هم درباره همین امر است وخبرگزاری چین نو که منعکس کننده نظرات رسمی پکن است در گزارشی که سه‌شنبه مخابره‌گردید میگوید شوروی اخیرا به بعضی ممالک منطقه خلیج فارس فشار هائی وارد کرده است. خبرگزاری چین نو میافزاید اقدامات کشور های منطقه خلیج فارس در تقویت قدرت دفاعی و نظامی خودبـــ امری لازم جهت مقابله باهرگونه تهدید خارجی میباشد.

روزنامه الطلیعه کویت توقیف شد

کویت ـ خبرگزاری فرانسه ـ بدستور شیخ جابر علی وزیر اطلاعات‌کویت روزنامه‌الطلیعه بمدت سه ماه توقیف شد.

این روزنامه ضمن مقاله‌ای تحت عنـــوان « کویت و دموکراسی » تصمیم رهبـــران کویت را در مورد انحـــلال پارلمان و تعلیق چهار ماده از قانون اساسی کشور بشدت انتقاد کرده بود .

دموکراسی کویت‌از چهارروز پیش‌بحال‌وقفه‌درآمده است در اشتباهاتی که‌در جریان‌آزمایش دموکراسی در کویت روی‌داد سرانجام شیخ صباح‌السالم ـ الصباح راوادار کرد که فرمان انحلال پارلمان را صادر کند ، پارلمان کویت از ٦٤ نفـــر تشکیل میشد که چهارده نفر آنها انتصابی بود و پنجاه‌نفر دیگر با آراء عمومی انتخاب شده بودند.

روش مطبوعات کویت در شایعه سازی و انتشار گزارش های دروغین یکی از عواملی بود که رهبران‌کویت راوادار کرد که آزمایش دموکراسی‌را در آن کشور متوقف سازند.

وزیر اطلاعات کویت‌طی‌چند روز اخیر بارها بمدیران و سردبیران جراید اخطار کرده است که از شایعه سازی و انتشار خبرهای دروغین‌خودداری کند.

دیپلمات بنگلادشی ورود گنگ

درگفتگوئی که با یکی از منابع دیپلماتیک بنگلادش مقیم تهـــران پیش‌آمد صحبت به اختلافات‌هندو بنگلادش در مورد استفاده‌ازآبهای رودگنگ کشید ومقام بنگلادش‌ضمن تشریح این موضوع اظهار عقیده کرد که تاچندی پیش بین بنگلادش وهند توافقی وجود داشت که طبق آن هندمجاز بود برای مدت معینی ازآبرود گنگ استفاده کند . اما بعدا هند تصمیم گرفت‌بطوریکجانبه آبهای گنگ را برای مصارف خود وبدون مشاوره و گفتگو بابنگلادش بکارگیرد . دیپلمات بنگلادشی‌گفت این کارهند اوضاع‌رابرای‌بنگلادش بسیار سخت‌کرده‌چون‌میتوان‌زندگی ۷۵ میلیون بنگلادشی‌بستگی‌مستقیم به آب گنگ دارد. اقتصاد این کشور کاملا کشاورزی است واگر آب لازم برای آبیاری نرسد کمر اقتصاد کشور خواهد شکست .

این مقام افزود تاکنون چند دور گفتگوی بی حاصل‌بین دو کشور انجام شده و بنگلادش درعین حال که تمایل کامل به حل این مسئله از طریق گفتگو های دوستانه‌دارد ولی اکنون چاره‌ای نیست‌جزاینکه این مسئله در مراجع بین‌المللی چون سازمان ملل مطرح ورسیدگی شود . وی گفت بنگلادش‌امیدوار است کشورهائیکه باهردو کشور روابط دوستانه دارند برای حل این مسئله میانجی‌شوند دیپلمات بنگلادشی درپایان اظهارامیدواری کرد که این مسئله از راههای مسالمت‌آمیز حل وفصل شود .

ناکامی در مورد شنهای آلوده به نفت

بدنبال افزایش‌قیمت‌نفت توسط اعضای اوپک درسال ۱۹۷۳ ، محافل غربی بهره‌وری‌از شنهای آلوده به نفت را که در بعضی قسمتهای امریکای شمالی پیدا میشود بعنوان یکی از راه‌حلهای احتمالی مقابله باگرانی و کمبود نفت در این کشورها عنوان کردند. ولی آخرین گزارشهای رسیده از کانادا که صاحب یکی‌ازمجهزترین مراکز تحقیقاتی در این رشته‌است نشان میدهد که مانند موارد دیگر، متخصصین غربی باردیگر بخاطر خوشبینی زیاد خود دچار اشتباه شده‌اند . در حالیکه انتظارمیرود دردوسه سال آینده اولین بشکه نفت استخراج شده از این شنهای آلوده به نفت‌تولیدشود،کارشناسان غربی متوجه شده‌اند قیمت‌هربشکه از این نفت باید حتما بالاتر از۱۸ دلار باشد تابتواند مخارج تحقیق واکتشاف و بهره‌برداری را بتون هیچگونه سودی بازگرداند . این در وضعی که الان اوپک نفت خام استاندارد خود راهربشکه ۱۱٫۵۰ دلار عرضه میکند واحتمالا درچند ماه آینده این مبلغ رابه ۱۲٫۵۰ تا ۱۳ دلار خواهد رساند .

درمحافل

بیاد عماد کیا

بعد ازظهر امروز دوستان بیشمار و همکاران سابق مرحوم عمادکیا دیپلمات سابقه‌دار که چند روز پیش مرحوم شد در مجلس ختم وی گردهم آمدند و بار دیگر یـــاد این دوست شفیق را گرامی داشتند. مرحوم کیا که بهنگـــام بازنشستگی از خدمت وزارت‌خارجه کنسول‌ایران درنیویورک بود یکی از باسابقه‌ترین سیاست‌مداران ایرانی بود که درسال های حساس قبل و بعد از جنگ جهانی نقش حساسی را ایفا میکرد. وی تحصیلاتش را در مدرسه علمیه تهران آغاز کرد وپس از آن وارد خدمت شهربانی شد و مدتها رئیس اداره اطلاعات و مطبوعات شهربانی کشور بود. بدنبال خدمت در شهربانی مرحوم عماد کیا وارد وزارت پیشه وهنر شد و مسئولیت اداره روابط عمومی این وزارتخانه را بعهده گرفت و از آنجا به وزارت دارائی رفت و سپس در زمان کابینه مرحوم سهیلی در سال ۱۳۲۰ بوزارت خارجه منتقل شد و تا زمان بازنشستگی در این وزارتخانه بود.پس از بازنشستگی هم عمادکیا تمام وقت خود را مصروف امور خیریه و خدمت بدوستان کرد و بخاطر طبع والا و همت بلندی که داشت وی همیشه از دوستان نزدیک مرحوم‌سهیلی، ساعد و منصورالملک بود و معمولا این سیاست سازان در باره امور مهم باوی مشاوره میکردند.

آثار هنری اسلامی

پس از سالها که آثار هنری وتاریخی اسلامی هرزمانی از یک سالن حراج دریک کشور غربی سردرمیاورد، اینک مقامات دانشگاه اسلامی مدینه تصمیم باجرای طرحی باهزینه سنگین گرفته‌اند تا کتابها و مدارک خطی‌وتاریخی اسلام رادر مرکزی گردآوری کنند. هم‌اکنون برای این منظور هیئت‌هائی از طرف دانشگاه اسلامی مدینه عازم هند پاکستان، مغرب، مصر وسوریه شده‌اند تافهرستی از کتب خطی موجود در اینکشورها را تهیه‌کنند. در ایران هم هنوز میتوان آثار خطی بسیار نفیسی پیدا کرد که مربوط بتاریخ ایران در زمان اسلام است و گفته میشود قرار است از طرف دانشگاه‌اسلامی مدینه که هم‌اکنون دانشجویانی از ۸۰ ملت اسلامی دارد هیئتی جهت بررسی مدارک موجود در ایران بکشور مابیایند.

ژاکت پشمی در گرمای ٤۵ درجه

یک دختر روستائی، در گرمای ٤۵ درجه‌کویر، یکژاکت پشمی به معاون وزارت تعاون و امور روستاها هدیه کرد.

مهندس عباس حیدری معاون فعالیتهای غیر کشاورزی وزارتخانه مذکور که برای سرکشی وبازدید به مناطق‌کویری مسافرت کرده بود، بدون اطلاع قبلی وارد قریه بیابانک شد تا از کارگاههائی که بصورت نیمه انوماتیک و دستی تاسیس شده است بازدید کند. وقتی روستائیان دانستند که معاون وزارتخانه در منطقه آنهاست، بدست وپا افتادند تا ضمن تشویق بیشتر آقای معاون، از کارهائی که در این مناطق انجام گرفته نیز قدردانی کنند.

در همین حال یکدختر روستائی که بیش ازدیگران‌بشوق آمده بود، بلافاصله به منزل رفت ویک ژاکت پشمی قرمز رنگ دستباف را از صندوق بیرون کشید و به آقای معاون هدیه کرد. معاون وزارتخانه که از شدت گرما بایک پیراهن در حرکت بود، ضمن تشکر ژاکت پشمی را گرفت.

مزاحمان انگلیسی

راوی جهت برقراری تماس با منابع خبری خود محتاج استفاده از تلفنی است که در چند هفته اخیر بقدری دردسر درست کرده که چیزی نمانده عاقبت از «مطل زباله سردرآورد. یکی از ناراحتی‌ها طبق معمول مزاحمین تلفنی هستند .اخیرا تعدادی نوجوان انگلیسی زبان هم به خیل مزاحمان تلفنی پیوسته واز این «وسیله تفریح»، جهت سرگرمی خوددر اوقات بیکاری استفاده میکنند. مثل اینکه چند سال زندگی کردن در تهران و استنشاق دود آلوده به هوای این شهر باعث شده این نوجوانان خارجی از خیلی جهات مثل خود ما شوند. مسئله دیگر تلفنهای اشتباهی است که هر طور شده راه خود را به تلفن راوی پیدا میکنند چندروز پیش تلفن کننده یک امریکائی بود که از خرمشهر قصد تماس بااصفهان راداشت و هرچه راوی سوگند یاد میکرد که اینجا تهران است، طرف آمریکائی نمیتوانست باور کند که باوجود گرفتن نمره اصفهان با تهران صحبت میکند. بهرحال این تلفن که گرفتاریش بیش از سود آن است این روزها سوژه شوخی همکاران راوی شده است.

علیه ایرج و داریوش بدادسرا شکایت شد

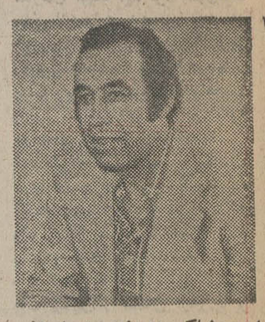

ایرج شاکی دیروز ، متهم‌امروز

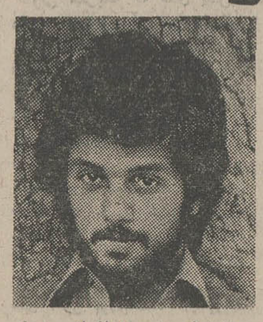

داریوش متهم به انجام معامله معارض

پی‌بیان مدیر استودیو آپولون با نوارهای جمع‌آوری شده

ماجرای شکایت ایرج علیه مدیران استودیو آپولون وارد مرحله‌ای تازه گردید و ازطرف استودیوی مذکور از ایرج و داریوش به دادسرا شکایت کند. بدنبال شکایت «ایرج» خواننده رادیو وتلویزیون و مدیراستودیو لیماسو از استودیو آپولون مدرک مورد ضبط تکثیر نوار های داریوش که اجازه ضبط پخش آنها رادر انحصار استودیو لیماسو اعلام کرده‌بود ، برادران بی‌بیان مدارکی ارائه دادند که‌داریوش در مورد ضبط و تکثیر نوارهایش باآنان نیز قرارداد داشته است برادران بی‌بیان کلیه اسناد و قرارداد هائی راکه با داریوش منعقد کرده بودند تسلیم دادیار کردند بخاطر ضبط وتکثیر نوار های لیلافروهر نیز شکایت کردند که‌این آهنگ‌ها بدون‌اجازه توسط شرکت لیماسو ضبط و تکثیر گردیده‌است.

سپهوند‌دادیار شعبه ٤ تحقیق به ماموران دستور جلب‌داریوش خواننده را صادر کرد.

کردبنو پریشب‌با دردست داشتن حکم دادسرا در مورد جمع‌آوری نوار های‌مذکور همراه ماموران کلانتری ٥به استودیو لیماسو رفتند و ۱۲۰۲ نوار کاست و ٥۷نوارمادر ضبط کردند. صبح روز گذشته نوارهای مذکور که در جعبه های مقوائی لاک ومهر شده بود به دادسرای تهران آورده شد.

صبح دیروز ایرج همراموکیل خودوبرادران بی‌بیان جهت ادای توضیحات به شعبه ٤ دادسرا آمد.

در مراحل تحقیق ایرج گفت‌ما برچسب‌های ایران کاست را به مبلغ۳۰ ریال از برادران بی‌بیان خریداری کردیم و باقراردادی‌که از داریوش داریم به ضبطصدای این خواننده اقدام کردیم.

برادران بی‌بیان از ایرج‌ادعای ۲۰۰ هزار تومان خسارت کردند وعلیه داریوش شکایت کردند که‌وی معامله‌معارض انجام داده است.

برادران بی‌بیان باقراردادهائی که در دست داشتند و تسلیم دادیار کردند بخاطرضبط وتکثیر نوار های لیلافروهر نیز شکایت کردند که‌این آهنگ‌ها بدون‌اجازه توسط شرکت لیماسو ضبط و تکثیر گردیده‌است.

سپهوند‌دادیار شعبه ٤ تحقیق به ماموران دستور جلب‌داریوش خواننده را صادر کرد.

جواز دفن برای دست قطع شده

دست قطع‌شده کارگرجوان به پزشکی قانونی فرستادمشد و برای آن جواز دفن‌صادر کردید.

علی تقی‌نژاد۱٦ ساله‌چندی قبل در کارخانه‌ای واقع در جاده‌ساوه دست راستش‌زیر دستگاهی که با آن کار می‌کرد رفت و بسختی مجروح شد.

علی به بیمارستان طرفه منتقل شد و پزشکان بیمارستان‌مهد از چند روز ناچار شدند دست علی تقی‌نژاد را قطع کنند. دست قطع شده کارگر جوان به اداره پزشکی‌قانونی فرستاده شد وباصدور جواز دفن دست قطع‌شده او را به بهشت زهرا بودند.

نزول خواری که‌روزی۳٦۰تومان نزول میگرفت زندانی شد

زنی به کلانتری ۱۵ تهران شکایت کرد که دو سال قبل از یک نزول‌خوار ۲۰ هزار تومان پول قرض کرده و بعد از پرداخت ۳۵۹ هزار تومان هنوز نزول‌خوار ادعای طلب میکند و چکهای امانتی اورا به چند شرخر داده‌وشرخرها او را تهدید میکنند .

چند روز قبل زنی بنام گلزار معروف به مژگان ضمن تسلیم شکوائیه‌ای به ماموران‌پاسگاه کلانتری ۱۵ مدعی شدشخصی بنام قدرت معروف به «قدرت نزولی» ، مبلغ بیست هزار تومان پول بعنوان قرض باو داده و در ازاء این مبلغ ۸۰ هزار تومان چکگرفته است . مژگان در این مدت‌روزانه۳٦۰ تومان به قدرت پول داده و اکنون بعد از دو سال نزول خوار همان مبلغ پرداختی را طلب میکند .

گلزار افزود هفته قبل تصمیم گرفتم دیگر پولی به قدرت‌ندهم ولی قدرت چکهائی‌راکه‌همراه داشت به چند شرخر داد و آنها یک هفته است زندگی‌مرا سیاه کرده‌اند .

براساس شکایت‌دو مهندس که مدعی شده بودند پس از مصرف رولت و شیرینی دانمارکی این شعبه از قنادی دانمارکی‌خودوخانواده‌هایشان دچار مسمومیت‌شدید شده‌اند، ماموران وزارت بهداری از انواع شیرینی این فروشگاه نمونه‌برداری‌کردند .نمونه‌های لاکومهر شده در آزمایشگاه مواد غذائی وزارت بهداری بعلت آلودگی‌های شدیدمیکربی غیرقابل مصرف تشخیص داده شد .

براساس گزارش پزشکان مربوطه پس از تحقیق و بازجوئی از متهم با توجه به دلائل کافی و استشهاد ضمیمه پرونده قدرت را مجرم‌شناخت واو را با قرار وثیقه‌ای به مبلغ شصت هزار تومان‌زندانی کرد .

دادگاه، متصدی قنادی دانمارکی‌را محکوم کرد

متصدی قنادی دانمارکی در خیابان ویلا باتهام عرضه‌رولت و شیرینی غیرقابل مصرف و میکربزا تحت تعقیب قرار گرفت و در دادگاه به حبس جنحه‌ای ، پرداخت‌جزای‌نقدی و یکسال محرومیت ازاشتغال به کسب قهیه مواد غذائی محکوم شد .

براساس شکایت‌دو مهندس که مدعی شده بودند پس از مصرف رولت و شیرینی دانمارکی این شعبه از قنادی دانمارکی‌خودوخانواده‌هایشان دچار مسمومیت‌شدید شده‌اند، ماموران وزارت بهداری از انواع شیرینی این فروشگاه نمونه‌برداری‌کردند .نمونه‌های لاکومهر شده در آزمایشگاه مواد غذائی وزارت بهداری بعلت آلودگی‌های شدیدمیکربی غیرقابل مصرف تشخیص داده شد .

آزمایشگاه مواد غذائی، نمونه رولت این‌قنادی دارای‌«اشرشیا» کلی است . این میکرب برای اطفال کمتر از ٥ سال‌خطرناک و بطور قطع بیماری‌زا است‌و امکان ابتلا به بیماری ازطریق آن برای بزرگسالان‌نیز وجود دارد .

نمونه دیگری از شیرینی دانمارکی بعلت آلودگی‌میکربی «اشرشیا» غیرقابل مصرف تشخیص داده شد .

پرونده«آنالیزادیس‌لو»متصدی قنادی دانمارکی خیابان ویلا با صدور کیفرخواست ازطرف دادیار ویژه مواد غذائی به دادگاه شعبه ۱۸جنحه‌فرستاده شد و روز گذشته عبدالحسین فرهی رئیس شعبه ۱۸ دادگاه جنحه‌او رابه یکسال‌محرومیت از اشتغال به کسب، حبس جنحه‌ای و پرداخت‌جزای‌نقدی محکوم کرد.

برای رهایی از عذاب وجدان و نجات ٤ زندانی

گارسون کافه بقتل پسر سرآشپز اعتراف کرد

بعد از دستگیری پنجمین‌متهم به‌قتل پسر سرآشپز کافه رستوران جوانان دربند که در یک نزاع دستجمعی در تاریکی شب با ضربه چوب کشته شد ، یکی از متهمان از زندان نامه‌ای به بازپرس‌نوشت و به قتل اعتراف کرد .

یحیی حبیبی (گارسون کافه) و یکی از متهمان به قتل علی سیفی‌پسرسرآشپز کافه‌کوهپایه در نامه‌ای که به‌بازپرس‌نوشت اعتراف کرد پسر سرآشپزکافه کوهپایه را بقتل رسانده‌است.

یحیی حبیبی در نامه خود نوشت : «بخاطر ناراحتی وجدان از اینکه می‌بینم چهار بی‌گناه بخاطر کاری که من کرده‌ام در زندان هستند‌اعتراف میکنم که در آنشب من‌باضربه چوب علی سیفی را کشتم.»

با ارسال این نامه از زندان صانعی‌بازپرس‌شعبه‌یکدادسرای تهران به زندان نوشت تایحیی را برای‌ادای توضیحات به بازپرسی بیاورند .

مجروح حادثه میدان آرژانتین ازشهرداری شکایت کرد

فیروز نیک‌روی

شکرائی با دوسرنشین به اسامی زهراکریمی‌وفیروز نیکروی با سرعت ازشمال به جنوب خیابان درحرکت بود روی داد . اتومبیل‌پس از درهم کوبیدن نرده های کنار میدان وارد آبنما شد و دارپوش شکرائی وزهرا کریمی کشته شدند وفیروز به بیمارستان پارس انتقال یافت .

هم‌اکنون پرونده این‌حادثه تحت رسیدگی است .

مجروح حادثه رانندگی میدان آرژانتین که ۲ کشته داشت نزد بازپرس علیه شهرداری شکایت کرد .

روز گذشته دکتر حق ـ اندیش بازپرس شعبه ٤ دادسرای تهران برای بازجوئی و روشن شدن پرونده حادثه‌رانندگی میدان آرژانتین به بیمارستان رفت و فیروز نیکروی مجروح حادثه که دانشجوی سال آخر رشته فنی‌دانشگاه‌تهران است به بازپرس گفت علت این حادثه فقط بخاطر عدم رعایت اصول ایمنی در ساختمان میدان و نبودن علائم ایمنی‌درآن است.

حادثه ساعت ۲ بامداد جمعه هفته گذشته هنگامیکه اتومبیل شورولت ٥٦۲٦۲ موقت برانندگی داریوش

صاحب کارخانه‌ماکارونی‌سازی تحت تعقیب قرار گرفت

صاحب کارخانه ماکارونی سازی«تناولونا »واقع در خیابان نارمک شرقی باتهام عرضه‌انواع ماکارونی غیر قابل‌مصرف ازطرف دادسرای ویژه مواد غذائی تحت تعقیب قرار گرفت.

ماموران وزارت بهداری‌پس از نمونه‌برداری از انواع ماکارونی این کارخانه کلیه نمونه های مورد آزمایش را به علت‌داشتن میکربهای مختلف و بیش‌از حد مجاز «باسیلون سروس » غیر قابل مصرف تشخیص دادند.

عباس پور آباده دادیار ویژه دادسرای مواد غذائی برای‌حسین بیات پریوری » صاحب کارخانه ۱۰۰ هزار ریال وجه‌الکفاله‌صادر کرد.

پرونده ماکارونی ساز در حال حاضر در دادسرای ویژه تحت رسیدگی است.

چون اورا سوارمینی‌بوس دربستی نکردند

باچاقو بجان مسافرها افتاد

جوانی در راه‌طالقان‌ـقزوین بخاطر اینکه او را سوار مینی‌بوس دربستی نکرده‌بودند چهار نفر از مسافرها را با چاقو مجروح کرد ومتواری شد. او پس از ٥ ماه فرار روز گذشته توسط ماموریـن آگاهی در تهران دستگیرشد.

٥ ماه قبل هنگامیکه یک عده با یک مینی‌بوس دربستی از مراسم عزاداری یکی از بستانشان از طالقان به قزوین میرفتند در بین راه مردی بنام کرمعلی قوچیان‌جلومینی‌بوس را گرفت تا سوار مینی‌بوس شود. اما راننده به کرمعلی گفت مینی‌بوس دربستی است مسافر سوار نمی‌کنم کرمعلی فورا وارد مغازه‌شیرینی‌فروشی شد و پس از برداشتن یک کارد بلند از مغازه به داخل مینی‌بوس رفت و چهار نفر از مسافرین را مجروح ساخت و متواری شد. ماموریـن برای دستگیری کرمعلی در جستجو بودند تا اینکه ماموران شعبه یک اداره آگاهی روز گذشته کرمعلی را که در خانه پدرش مخفی شده بود در خواب دستگیر کردند و به قزوین اعزام داشتند . کرمعلی‌ازطرف دادیار دادسرای تهران با قرار بازداشت زندانی شد .

از دوجوان ۱٦ و ۱۷ ساله

۱۰کیلوو۵۰۰ گرم حشیش کشف شد

ازدوجوان شانزده و هفده ساله مقدار ده‌کیلو وپانصد گرم حشیش کشف شد.

بماموریـن مبارزه بامواد مخدر شهربانی اطلاع رسیده بود که عده‌یی جوان کمسن و سال‌اقدامبه خرید و فروش حشیش‌می‌کنند .

ماموریـن طی یکبرنامه‌محساب شده توانستند دوجوان به‌اسامی حسین خندان ۱٦ ساله اهل‌تهران وغلامحسین کاظمی ۱۷ ساله اهل اراک راشناسائی کنند و با یک معامله صوری ده‌کیلو و پانصدگرم حشیش از آنان کشف کنند. در تحقیقاتی که از حسین‌وغلامحسین بعمل آمد آنان اظهار داشتند که حشیش ، را از لابلای آهن‌آلات فرسوده خیابان کارخانه «انیورسال» پیدا کرده‌اند. اظهارات آنان موردتاییدقرارنگرفت وباقرار لازم زندانی شدند

همچنین دونفر باسامی‌مصطفی و حسین سلامت درمنزل‌خود واقع در خیابان فرح‌آباد ژاله بساط خرید و فروش تریاک و شیره و هروئین دایرکرده واز مشتریان معتاد پذیرائی میکردند که‌ماموریـن پس از تایید صحت اطلاع در بازرسی از خانه توانستند دوبرادر را با ٥٦۰ گرم تریاک قاچاق‌دولتی و ۲۰ گرم حشیش و دمگرم‌سوخته ویک‌عدد وافور دستگیر کنند.

جمعیت شیرو خورشید سرخ‌ایران
قابل توجه داوطلبین ورود بمدرسه عالی پرستاری رضا شاه کبیر
باطلاع میرساند ،اسامی مصاحبه شوندگان از طریق جرائد بعدا اعلام خواهد شد.

برای نصب هر مقدار ایرانیت و آردواز
وتهیه پلی‌استر ـ فایبرگلاس ـ کرکره ایرانیت
با تلفن ۳۰۳۱۳۲ تماس بگیرید

شرکت می‌ذوب آهن ایران

آگهی استخدام

شرکت سهامی ذوب آهن آریامهر برای تکمیل کادر خود تخصص های‌زیر را با حقوق ومزایای مکفی استخدام‌می کند :
۱ـ لیسانس یا فوق لیسانس دررشته مهندسی برق
۲ـ لیسانس یا فوق لیسانس دررشته مکانیک
۳ـ لیسانس یا فوق لیسانس دررشته الکترونیک
٤ـ لیسانس یا فوق لیسانس دررشته راه و ساختمان
٥ـ فوق دیپلم و دیپلم در رشته برق
٦ـفوق دیپلم یا دیپلم در رشته راه و ساختمان
۷ـ فوق دیپلم یا دیپلم در رشته مکانیک
۸ـ فوق دیپلم در رشته برنامه نویسی
۹ـ راننده پایه یکم
۱۰ـ مونتاژ کار اسکلت فلزی
۱۱ـ مونتاژکار مکانیک
۱۲ تعمیرکار مکانیک
۱۳ـ جوشکار برق کاربیت
۱٤ـ لوله‌کش صنعتی
۱٥ـ برقکار
۱٦ـ بنای نسوز چین
۱۷ـ راننده لیفتراک
متقاضیان میتوانندبادردست داشتن شناسنامه عکس‌دار و سایر مدارک پرسنلی همه روزه باستثنای روز های پنجشنبه و جمعه و ایام تعطیل باداره کاریابی و استخدام شرکت ملی ذوب آهن ایران واقع در خیابان کاخ شمالی شماره ۱۳۰ ویااداره کاریابی‌واستخدام شرکت سهامی ذوب آهن آریامهر واقع در ٤٥ کیلومتری اصفهان ـشهرکرد مراجعه نمایند. م‌الف ۱٤۲۸٥

تبریکات

جناب آقای پرویز صالحی
ترفیع‌جنابعالی راصمیمانه تبریک عرض نموده موفقیت روزافزون‌شما راآرزومی‌نمایم. منصور اتابکی

جناب آقای موسی سبطی
انتصاب جنابعالی رابسمت ریاست آموزش وپرورش شهرستان بابل صمیمانه تبریک میگوئیم.
بندرپهلوی :اقوامی، ریاضی، گرکانی

جناب آقای ابوالقاسم پرتواعظم
انتصاب شایسته جنابعالی رابه سمت مشاور عالی سازمان شاهنشاهی خدمات اجتماعی وسرپرستی جنبش ملی نیکوکاری تبریک میگویم و توفیقتان‌راآرزودارم.
عبدالرحیم احمدی، رئیس‌دانشگاه آزاد ایران

دانشمند فرزانه ودوست ارجمندم
جناب آقای پرتو اعظم
از صمیم قلب مقام‌سرپرستی جنبش ملی نیکوکاری‌را به‌آن دوست عزیز تبریک عرض مینمایم.
دکتر رضا علومی

جناب آقای ابوالقاسم پرتواعظم
انتصاب شایسته آن سرور ارجمند راصمیمانه تبریک گفته ، موفقیت‌های بیشتر‌آنجناب را درخدمات اجتماعی از درگاه احدیت مسئلت‌دارم.
طباطبائی

جناب آقای ابوالقاسم پرتواعظم
انتصاب جنابعالی رابه‌سمت مشاورعالی سازمان‌شاهنشاهی خدمات اجتماعی وسرپرستی جنبش‌ملی نیکوکاری تبریک میگویم ، سلامتو توفیق روزافزون آنجناب را ازخداوندبزرگ آرزومندم.
مهدی نواب‌یوشهری

جناب آقای ابوالقاسم پرتواعظم
انتصاب شایسته جنابعالی رابه‌سمت مشاور عالی‌سازمان شاهنشاهی خدمات اجتماعی وسرپرستی جنبش ملی‌نیکوکاری صمیمانه تبریک میگوئیم. توفیق بیشتر جنابعالی را در انجام خدمات اجتماعی ازخداوند بزرگ خواستاریم .
صوفی سیاوش ،برهان (ابن یوسف)، خالقی،بناهی، خطیر، مجتهدی، پرنیان، کرامتی، رحمانی، برقی، کریم‌زاده، میرخانی، حسینی، کوچصفهانی، حافظی،همراهیان.

اطلاعیه
هتل، باشگاه اجتماعی وتفریحات سالم خرم
بانهایت خوشوقتی گروه فرانسوی مجرب ومعروف جهانی باستحضار میرسانند:
از تاریخ ۱٥ شهریور ماه جاری قسمتهائی از باشگاه اجتماعی وتفریحات سالم‌پارک خرم درکیلومتر۴ اتوبان تهران کرج بشرح زیر افتتاح وبرای استفاده عموم آماده خواهد بود:
* رستوران سلف‌سرویس
* کاباره روی دریاچه
* دانسینگ
* کیوسکهای نقاط مختلف قایقرانی
* سالن عروسی و شام
* استخر شنا
ضمناً این موسسه مژده میدهد که بزودی باشگاه اجتماعی وکلسوپ‌اختصاصی سالمندان و دوکاباره دیگر و سالنهای بزرگ برای‌جشنها و لونا‌پارک و استخر سرپوشیده نیز افتتاح خواهد شد.
مدیریت باشگاه اجتماعی وتفریحات سالم خرم

نتیجه قرعه‌کشی بلیطهای بخت‌آزمائی ملی
سری ۱۳٤۱ چهارشنبه ۳٥/٦/۱۰

٥	برندگان ۸	تومانی
۲۱	برندگان ۱٥	تومانی
٦٤٤	برندگان ٥۰	تومانی
۷۷۳۹	برندگان ٥۰۰	تومانی
۳٥٦۱٤	برندگان ۱۰۰۰	تومانی
۲٦۷۱۲	برندگان ۲۰۰۰	تومانی
۹۸۱۱٦	برندگان ۳۰۰۰	تومانی
۰۱٦۸۰	برندگان ٤۰۰۰	تومانی
۷٦۷۳۸	برندگان ٥۰۰۰	تومانی
۳٥۱٦۸	برندگان ٦۰۰۰	تومانی

برندگان جوایز بزرگ ۱۰،۰۰۰ تومانی
۰۲۲۷۳۸
برندگان جوایز ممتاز ۱۰۰،۰۰۰ تومانی
۱۲۲۷۳۸
برندگان جوایز ممتاز ۱۰۰ هزار تومانی باید تا ساعت ۱۰ صبح روز چهارشنبه ۱۷ شهریورماه ۲٥۳٥ برای تعیین برنده ۷۰۰ هزار تومان پول‌خانه، به‌بنگاه بخت‌آزمائی ملی مراجعه نمایند
برندگان جوایز ۳ هزار تومانی تا ۱۰ هزار تومانی نیز، برای تعیین دومین قهرمان شانس که‌برنده ۳۰ هزار تومان پول نقد میشود ،باید همان روز و ساعت به بنگاه بخت آزمائی ملی مراجعه نمایند.

گمشده

مامورین انتظامی در جستجوی این زن ۳۳ ساله هستند که چهل‌روز قبل ناپدید شده است. این‌زن که رقیه شعبانی نام دارد دارای شوهر و سه فرزند است. شوهر و فرزندان نگران‌رقیه ازکسانی که‌ازاو اطلاعی دارندمی خواهند مراتب رابه شعبه ۱۳ اداره‌آگاهی خبردهند.

آگهی مناقصه
شرکت لاستیک‌سازی بریجستون ایران
(سهامی خاص)
تهیه و توزیع غذارا درمحل‌کارخانه واقع درشیرازبه مناقصه میگذارد . از اشخاص ویاسازمانهائیکه مایل‌به‌شرکت در این مناقصه باشند تقاضا میشود که آمادگی خود را حداکثر تا آخر روز دوشنبه ۱٥ شهریورماه۲٥۳٥ کتبی‌و یا تلگرافی به نشانی صندوق پستی ۱۰۳ شیراز اعلام دارند تانمونه قرارداد تنظیمی و استعلام‌قیمت خوراک ها برای‌آنها فرستاده شود .
ضمنا خواهشمند است نشانی و شماره تلفن خود را بطور وضوح ذکر فرمائید
تلفن ما ۲۲۲۱٥ تا ۲۲۲۱۸ شیراز میباشد

قابل توجه آقایان مهندسین وصاحبان صنایع فلزی
شرکت سهامی ایران هوخست (خاص) به اطلاع میرساند:
محصولات کارخانه مسرگریس هایم MESSER GRIESHEIM
* مفتول جوشکاری با گاز CO_2 درقطرهای مختلف بمقدار فراوان
* دینام جوشکاری بقدرت ۳۰۰ و ۴۰۰ آمپر
* گاز آرگن جوشکاری درسیلندرهای باصرفه ۱۰ مترمکعبی موجود وآماده تحویل میباشند.
لطفا برای کسب اطلاعات بیشتر با تلفن‌های ۱۹ الی ۹۳۹۰۰۱ ویا ۸۳۳۳۷۱ و ۸۲٦۲۳٥ تماس حاصل فرمائید:
هوخست HOECHST
کوئیک

مجالس ترحیم

دوستان ناصر قلی میرفندرسکی درگذشت نابهنگام وجانگداز آن عزیز از دسته رفته را باطلاع میرسانند. مجلس فاتحه او روز شنبه ۱۳ شهریور از ساعت ٤ تا ٦ بعد از ظهر درخانقاه صفی علیشاه برپا است .

محمد قوام. حسن بیات. دکتر مسیح . دکتر ابوالحسن علی آبادی. احمد درود. علی فرداد. محمد علی کافی. احمدمهران. محسن هنریار. دکتر مهدی مجتهدی . محمود معدل. رضاعقیلی. محمد انتخابی. لطفعلی مقدم. عبدالرحیم امامی. یحیی غروی . دکترابراهیم غروی.

بانهایت تاسف و اندوه فراوان درگذشت شادروان ناصر میرفندرسکی رابه اطلاع خویشان و دوستان می رساند. مجلس ترحیم زنانه و مردانه آن مرحوم در روز شنبه ۱۳ شهریور از ساعت ٤ تا ٦ بعد ازظهر در خانقاه صفی علیشاه برگزار میشود.

خانواده های میرفندرسکی. نیامیر. ذکاء . صدیقی.قادری. جهاندیری. قربانی. مرشد. مهدیون. میربهاء. روزبه. و فامیل های وابسته .

آ ـ ۱۸۹۰۰ ۲ـ۲

هیئت مدیره وکارکنان شرکت سهامی خاص متارول درگذشت مرحوم شادروان آقای حسین نورانی برادرگرامی آقا یمصطفی نورانی مدیر عامل خود را به‌اطلاع دوستان و آشنایان میرساند . مجلس ترحیم مردانه وزنانه روز شنبه ۱۳ شهریورماه ازساعت ۲ الی٤ بعدازظهر در مسجد مجد منعقد است شرکت دوستان موجب آمرزش روح آن‌مرحوم خواهد بود .

شرکت سهامی خاص متارول

آ ـ ۱۸۹٤۱

بدینوسیله درگذشت مرحوم مغفور آقای حسین نورانی برادر گرامی آقایان حاج مرتضی وحاج محسن و عموی آقای حاج حسن نورانی اعضای موثر این اتحادیه رابااطلاع کلیه اعضاء محترم صنف میرساند. مجلس ترحیم مردانه و زنانه آن مرحوم روز شنبه ۱۳ شهریورماه از ساعت۲ الی ٤ بعدازظهر درمسجد مجد برقرار است .

اتحادیه صنف آهن فروش

بدینوسیله درگذشت مرحوم حسین نورانی برادرگرامی آقای علی‌اکبر نورانی عضو برجسته این اتحادیه را باطلاع کلیه اعضای محترم صنف میرساند. مجلس ترحیم مردانه و زنانه آن مرحوم روز شنبه ۱۳ شهریور ماه از ساعت۲ الی ٤ بعدازظهر درمسجد مجد برقرار است .

اتحادیه صنف الکتریک

آ ـ ۱۸۹٤۳

بازگشت همه بسوی خداست

باکمال تاثر وتاسف به‌اطلاع میرساند که آقای حسین نورانی به‌رحمت ایزدی پیوست وخاندان نورانی وخانواده های وابسته بدینوسیله به‌اطلاع کلیه دوستان و آشنایان میرسانند. مجلس ختم مردانه وزنانه آن مرحوم روز شنبه ۱۳ شهریور ماه از ساعت ۲ الی ٤ بعد از ظهر در مسجدمجد برقرار است .

علی اکبر . علی اصغر . مصطفی . مرتضی . محسن. حسن. ناصر و رضا نورانی و خانواده‌های : تهرانی.نیازی. فلاح. حقیقت‌خواه. همباز. هاشمی. قندی. قاسمی. جوهری. اعتماد. خوشنویس. ساده. رسولی‌منش و کاشانی.

آ ـ ۱۸۹٤٤

اطلاعات ـ مصیبت وارده را بعموم بازماندگان آنمرحوم وخانواده‌های وابسته بویژه خانواده محترم قندی تسلیت می‌دهد .

آ ـ ۱۸۹٤۲

بادریغ بسیار و با عرض تسلیت به دوست گرامی جناب آقای دکتر روح‌اله فروزان درگذشت نابهنگام همسر عزیزشان را باستحضار دوستان و فامیل میرساند. برای تسلی خاطر بازماندگان مجلس یادبودی از ساعت ٤الی ۸ بعد از ظهرروز جمعه ۱۲ شهریور ماه ۲۵۳۵ در منزل آن مرحومه واقع در یوسف آباد خیابان محمد رضاشاه ـ شماره ۳۱ برگزار خواهد شد .

دفتر حقوقی دکتر ستوده وهمکاران ـ دکتر حسن ستوده

خانواده های : فروزان . سادات خمسی.سمندری .وثیق. موید. معین وسایر خانواده های وابسته.

باتالم و اندوه فراوان درگذشت جانسوز و نابهنگام بانو وجیهه فروزان (سادات خمسی) همسر آقای دکترروح‌اله فروزان رادر لندن باطلاع اقوام و دوستان میرساند.

مجلس تذکر عزیز از دست رفته ما عصر جمعه ۱۲شهریور ماه جاری از ساعت ٤ الی ۸ بعد ازظهر در منزل آن‌مرحومه (منزل دکتر روح‌اله فروزان) واقع در خیابان محمد رضا شاه شماره ۳۱ برگزار خواهد شد.

آ ـ ۹۵۰۱ ۲ـ۲

بدینوسیله درگذشت مرحوم سید علی اکبر اعرابی پدر حاج سید اسماعیل اعرابی واعظ راباطلاع اقوام و دوستان میرساند. مجلس ختم آن مرحوم روز جمعه ۱۲ر٦ از ساعت ٤ تا٦ بعد ازظهر در مسجد جامع واقع در اوین و ختم زنانه نیز درهمانروز و ساعت در منزل شخصی آن مرحوم واقع در اوین کوچه عشقی منعقد میباشد.

خانواده های : اعرابی. کفائی. اسدی‌فر. شریفی.قلیخانی. تقی زاده. تفکری. یزدان‌فر. رحمتی. ایلخانی. قلم‌آرا

آ ـ ۹۷۳۳

اطلاعات ـ بخانواده های عزادار بویژه بازماندگان آنمرحوم تسلیت میدهد.

باکمال تاسف درگذشت مرحوم حبیب‌اله لیلازی مهرآبادی معروف به نوبخت در مهرآباد اردستان را باطلاع کلیه اقوام و بستگان و همشهریهای محترم میرساند. بدین مناسبت مجلس ترحیم مردانه روز جمعه ۱۲ر٦ر۳۵ از ساعت ۳ تا ٥ بعد ازظهر درمسجد حسینی واقع در خیابان شوش شرقی ـ تیر دوقلو ونیز مجلس ترحیم زنانه د رهمان روز و ساعت درمنزل حاج ماشاءاله نصراله زاده واقع در خیابان شقاقی مقابل مسجد سعادت کوچه هاشمی منعقد است شرکت دراین مجلس موجب شادی روح آنمرحوم و تسلی قلوب بازماندگان خواهد بود.

خانواده های: لیلازی. شیخ‌الاسلامی. عامری. نصراله زاده. رجبی. لیلاج. رشیدی. ظهیری. لطفعلی زاده . مهرآبادی. محمد رشیدی. نیری. حسینی. بهزاد. رحمتی‌زاد. میر باقری . طباطبائی. بهرامی. تاجیک.توکلی. اکبری. مسیب زاده . جعفری. کدخدا زاده .

آ ـ ۹٦۹۹

اطلاعات ـ مصیبت وارده را بخانواده های عزادارتسلیت میدهد.

بانهایت تاسف و تاثر و اندوه‌فراوان درگذشت شادروان بانو لیلا تقی بیگلو (موحد) مادر دلبند و خواهر گرامی خود را به اطلاع دوستان و آشنایان میرسانند.

مهین موحد (میرآفتاب). سودابه موحد (تفرشیان). ثریا موحد.مهندس محمد علی (مجید) موحد. مرتضی تقی‌بیگلو.

آ ـ ۹٦۷۹

خانواده های : موحد. تقی بیگلو. میرآفتاب. تفرشیان. شاهمیری. شاهنده. بورمولا. فیروزی. فقیه. الفت. شمعی . آتابای. شریف افشار. افقهی. غزائی. شاملو. منصور تهرانی. سیدپیران . لولو . عدیلی. کیارش‌پور.

بانهایت تاثر درگذشت شادروان بانولیلا تقی بیگلو (موحد) همسر مرحوم سرهنگ محمد موحد را به‌اطلاع دوستان و آشنایان میرساند مجلس سوگواری زنانه ومردانه آن مرحومه از ساعت ۲ تا٤ روز جمعه ۱۲ شهریور ماه جاری در خانقاه صفی علیشاه منعقد خواهد بود .

آ ـ ۹٦۷۹

اطلاعات ـ بخانواده های عزادار بویژه فرزندان آنمرحومه مصیبت وارده را تسلیت میدهد.

باکمال تاسف وتاثر درگذشت نابهنگام بانو طلعت اصیل همسر آقای اسحق رهبرپور را باطلاع دوستان و آشنایان می‌رساند مجلس ختم آنمرحومه فقیده روز جمعه ۱۲ شهریور ماه ۳۵ ازساعت ۹ الی۱۱ صبح در کنیسای حیئم واقع در خیابان قوام‌السلطنه کوچه سیمی برقرار میباشد .

اسحق. عزیز. فرهاد. ابنر. فلور. فریده. فریبا. رهبرپور. ملوک القانیان. جمیله. عزیز. آقاجان. یعقوب وداوداصیل.

آ ـ ۹۷٤۷

با تاسف فراوان وبا عرض تسلیت بدوست عزیزم جناب آقای متکلمین، درگذشت نابهنگام برادر گرامیشان را باستحضار دوستان وآشنایان میرساند. مجلس ختم‌آن‌مرحوم ازساعت ٤تا٦ بعدازظهر شنبه ۱۳ر٦ر۳۵ در مسجدمجدبرگزار خواهد شد .

سید جعفر بهبهانی

آ ـ ۹۷۵۵

بانهایت تاسف وتاثر درگذشت شادروان آقای‌مجید متکلمی همکار عزیز وعضو شریف وزحمتکش اداره مبارزه باکشت و فروش قاچاق شرکت دخانیات ایران را باطلاع‌همکاران ودوستان محترم میرساند مجلس ختم آنمرحوم از ساعت۱٦ الی ۱۸ روز شنبه ۱۳ر٦ر۳۵ در مسجد مجد منعقد میباشد.

محمد علی علیجانی

آ ـ ۱۸۹۵۳

باتاسف فراوان فوت همکار گرامی وعزیز خود مرحوم مجید متکلمی را ببازماندگان محترم تسلیت گفته وبه اطلاع میرساند مجلس ختم آن شادروان از ساعت ۱٦ تا ۱۸ روز شنبه ۱۳ شهریور ماه در مسجد مجد منعقد خواهد بود .

کارمندان و کارکنان اداره مبارزه با قاچاق شرکت دخانیات ایران

آ ـ ۱۸۹۵٤

بانهایت تاسف وتالم درگذشت همسر عزیزم شادروان مجید متکلمی را باطلاع اقوام و آشنایان میرساند .

مجلس ترحیم آن مرحوم ازساعت ٤تا٦ بعدازظهرشنبه ۱۳ر٦ر۳۵ درمسجد مجد برگزار میگردد .

رقیه بیگیان

آ ـ ۹۷۵۵

اطلاعات ـ مصیبت وارده را ببازماندگان آن مرحوم تسلیت میدهد .

باکمال تاسف وتاثر فوت مرحوم حاج غلامرضا رئیس‌دانا افسر بازنشسته ارتش، بزرگ خاندان رئیس دانا را باطلاع دوستان و آشنایان میرساند. مجلس ختم آنمرحوم روز شنبه ۱۳ر٦ر۳۵ ازساعت ٤ الی٦ بعدازظهر در مسجد الجواد واقع درمیدان ۲۵ شهریور منعقد میگردد .

ملک آفاق. نصرت‌الزمان. منصورالزمان. شهین‌الزمان. سیمین‌الزمان. کیهان. علیرضا. محمد رضا . محمد ابراهیم. محمود. ابوالقاسم رئیس دانا .

خانواده‌های: رئیس دانا. حلمی. نجم‌آبادی. منتصری. امامی. حقیقی. مرادپور. تاجبخش . افتخار . رادمردان . امام جمعه. حاج جواد . درشناس . موسوی . شهیدی . شه‌میرزادی. کشاورز. دانش کاظمی. مهندس مددی. مجابی. صالح خرم. لطیفی. دانسته. مهردانا. صالحی . شیرزاد . تقی‌زاده .

آ ـ ۹۷۲۷

اطلاعات ـ مصیبت وارده را ببازماندگان آنمرحوم و خانواده‌های وابسته تسلیت میدهد .

بانهایت تاسف وتاثر درگذشت شادروان حسینقلی مهرسا را به‌اطلاع خویشاوندان ودوستان و آشنایان میرساند مجلس ترحیم آن مرحوم ساعت ٤ر٥ تا ٦ر٥ عصر روز یکشنبه ۱٤ شهریور ماه در مسجد مجد برگزار خواهد شد .

خانواده‌های: مهرسا. سیلسپور. سپاه منصور . قوام قزوینی. سالاری. منصوری. اسدی‌زاده. امینی. فرجام‌فرد. فردوسی. کیانی وسایر خانواده‌های وابسته .

آ ـ ۱۸۹۳۱

اطلاعات ـ مصیبت وارده را بخانواده‌های عزادار تسلیت میدهد .

بمناسبت درگذشت فقید سعید آقای حاج اکبر کلهر مجلس ترحیم ازساعت سه بعداز ظهر روز شنبه ۱۳ر٦ر۲۵۳۵ در مسجد آذربایجانیها واقع در انتهای بازار کفاشها منعقد میباشد باطلاع دوستان وآشنایان میرساند که جهت شادی روح آنمرحوم دراین مجلس شرکت نمایند ضمنا مجلس‌زنانه در همانروز در منزل شخصی واقع درخیابان شهباز ـ خیابان رسام، کوچه سهراب، پلاک ۱۹ منعقد میباشد .

فرزندان آنمرحوم : اصغر. عباس. حسین. محمد . علی. مرتضی کلهر. برادران آنمرحوم: حاج نصرالله نورعلی. حاج محمد رضا نورعلی وخانواده‌های: کلهر. نوروزی . یونس. افشار. سجادی. نورعلی. اوسطی. حاج حسن . غلامی. جشمی. فروتن. اللهقلی وخانواده‌های وابسته.

آ ـ ۹۷۳۷

اطلاعات ـ به خانواده‌های عزادار بویژه بازماندگان آنمرحوم تسلیت میدهد .

باکمال تاسف درگذشت ناگهانی داود اوستا راباطلاع دوستان وآشنایان میرساند. مجلس ختم آنمرحوم روزشنبه ۱۳ر٦ر۳۵ ازساعت ٤تا٦ بعدازظهر در مسجد امام‌محمد باقر واقع در خیابان اسکندری جنوبی تقاطع سپه غربی منعقد خواهد بود. با تشریف‌فرمائی خود روح آن مرحوم را شاد فرمائید .

خانواده‌های اوستا. ابرونی. جعفری. یاوری. افشار .

آ ـ ۷۹۵۱

اطلاعات ـ بخانواده‌های عزادار تسلیت میدهد

یادبود

حیف و صد حیف که آن شوی وفادار برفت
باهمه منزلت و شهرت سرشار برفت
آنکه هر محفل از او داشت صفائی دیگر
باچنان گرمی و شیرینی گفتار برفت

بدینوسیله چهلمین روز درگذشت‌همسر بزرگوارم سرهنگ ابوالقاسم جهان بیگلو رااباطلاع خویشاوندان و دوستان می رسانم، بهمین مناسبت مراسم یادبودی در روز شنبه در منزل شخصی آنمرحوم واقع دراول خیابان نیاوران‌ـکوچه نخست‌ـ شماره ٥ برگزار میشود.

همسر داغدیده ـ فتانه اقتداریان (جهان بیگلو) وفرزندان

آ ـ ۹٦۷۳

بمناسبت یکمین سال درگذشت مادر عزیزمان مرحومه حاجیه مهین بانو حلالخور(غفوری) در روز یکشنبه ۱٤ر٦ر۳۵ از ساعت ۱۵ الی۱۷ برمزارش گرد آمده تایادش را گرامی داریم.

شاهپور و شاهرخ غفوری

آ ـ ۱۸۸۱۵

جمعه هشتم ماه مبارک رمضان (۱۲ شهریورماه) مصادف بااولین‌سالروزدرگذشت مرحومه مغفوره بانو افتخارالسادات فیروزآبادی (آنجه‌ای) میباشد، بستگان و دوستان بعدازظهر همان روز ساعت ٤تا٦ در ابن‌بابویه (مقبره خانوادگی) گردهم خواهند آمد .

خانواده فیروزآبادی

آ ـ ۱۸۹۰۱

مراسم چهلم درگذشت شادروان بانو وارو ارازاکاریان یکشنبه ۱٤ر٦ر۳۵ از ساعت ۱۷ تا۱۸ درکلیسای ارامنه خیابان قوام‌السلطنه برگزار میگردد. حضور آشنایان و دوستان موجب شادی روح آن مرحومه وتسلی بازماندگان خواهد شد .

سیماـ حسن پرنیان و خانواده‌های وابسته

آ ـ ۹۷۲۹

تسلیت

همکار عزیز خانم مهین‌تاج اعتدالی

مصیبت وارده را تسلیت عرض نموده بقای عمرشما وخانواده محترم را مسئلت داریم

کارکنان بانک گسترش خوزستان

آ ـ ٤٤۷۵

جناب آقای دکتر معنوی

بانهایت تاسف وتالم مصیبت وارده را تسلیت گفته‌از خداوند متعال برای شما و خانواده محترمتان صبر و شکیبائی آروزمندیم .

شیراز ـ دکتر محمد معرفت وبانو

آ ـ ٤٤۷٦

درگذشت ناگهانی بانو طلعت اصیل‌را به بازماندگان مرحومه فقیده تسلیت عرض نموده وبقای عمر بازماندگان‌را از درگاه احدیت مسئلت داریم .

خانواده‌های : القانایان. رهبرپور. رشتیان. مبصر . شجانیان. عزیزیان . کهن صدق . مساجی . یوسف‌زاده . یعقوب زر. صدق. جایچی .

آ ـ ۹۷٤۹

آقای علی اصغر صفائی شهمیرزادی وبانو

مصیبت وارده را تسلیت عرض نموده وخودرا درغم شما شریک میدانیم .

غلامعلی بلالی. نعمت‌اله صفائی. کریم بلالی. محمدبلالی شهمیرزادی .

آ ـ ۹۷۳۵

دوست دانشمندم جناب دکتر سید حسین نصر

مصیبت واردمرا صمیمانه تسلیت عرض میکنم.

ایرج دهقان دانشگاه پهلوی شیراز

آ ـ ۱۸۹۳۳

جناب آقای دکتر معنوی

مصیبت وارده را به جنابعالی تسلیت عرض نموده‌بقای عمر وسلامتی آن‌جناب وفامیل محترمرا خواهانیم .

کارمندان داروپخش شیراز

آ ـ ٤٤۷٤

جناب آقای اسماعیل شبیری

کارکنان اداره کل اطلاعات و انتشارات وزارت کشاورزی ومنابع طبیعی ضایعه اسفانگیز فوت برادرتان را صمیمانه تسلیت میگویند ودرغم شما شریکند .

آ ـ ۱۸۹۳٦

خانم معظمه آسیه وزیر دفتری

کلیه همکاران مصیبت وارده را بشما وسایر بازماندگان فامیل محترم کیا تسلیت میگویند .

دکتر فضل‌اله شیروانی

آ ـ ۹۷٦۳

دوست عزیز جناب آقای حاج علی آقا رشتی‌زاده

با تاسف فراوان مصیبت وارده را تسلیت میگوییم .

قم ـ دکتر فائز

آ ـ ٤٤۸۱

جناب آقای میرفندرسکی ریاست محترم شرکت سهامی بیمه ایران ـ شیراز

باقلبی آکنده از تاسف فوت شادروان ناصرمیرفندرسکی را به‌جنابعالی وآن‌فامیل محترم تسلیت عرض مینمایم

رسول بنائیان

آ ـ ٤٤۸۰

آقای بهروز کیا

درگذشت برادرتان را صمیمانه تسلیت میگوییم.

محمود جعفریان

آ ـ ۷٦۱

جناب آقای هوشمند گلشن ریاست محترم بانک صادرات شعبه نادری

مصیبت وارده راتسلیت عرض نموده سلامتی و موفقیت جنابعالی را خواهانیم .

شرکت ساختمانی جلگه و بهنام

آ ـ ۹۷٤۳

تیمسار سپهبد امیر صادقی

مصیبت وارده را از صمیم قلب تسلیت می‌گوییم‌و امید است مورد قبول واقع شود .

منوچهر کنعانی وبانو

آ ـ ۱۸۹٤۸

جناب آقای مهندس محمد حیدری تبریزی

باکمال تاسف وتاثر درگذشت پدر گرامیتان‌را تسلیت میگوئیم

شرکت شوسف

آ ـ ۲۰۰

دوست عزیز آقای دکتر محمد طاهر نظامی

مصیبت وارده را بشما و خانواده گرامیتان تسلیت عرض مینمائیم .

چالوس ـ ناصر نیک پی ـ مهدی دوانلو ـجهانگیر فشارکی

آ ـ ٤٤٤۷

دوست عزیز جناب آقای دکتر شعبان معنوی

باتاسف فراوان مصیبت وارده بجنابعالی را از صمیم قلب تسلیت میگوئیم .

ژاک ـ سعید و گرجی ماهفر

آ ـ ۹۷۱۳

جناب آقای مجتبی کاظمی

باانده فراوان مصیبتو اردمرا تسلیت عرض مینمایم

آ ـ ۱۸۸۵٦

کمال فروغی

جناب آقای یوسف کهن

بانهایت تاسف و تالم مصیبت وارده را تسلیت گفته و صمیمانه در غم شما شریکیم .

کانون پیشبرد فرهنگی و اجتماعی یهود

آ ـ ۱۸۸۵۷

رفتی و شکست محفل ما
هم محفل ماو هم دل ما

دوستان نزدیک بانو وجیهه فروزان (خمسی) بادلی‌شکسته درگذشت ناگهانی و سوزناک عزیز از دست رفتشان را به بازماندگان داغدار ، بخصوص،مادر،همسر ، فرزندان وخواهران آن‌مرحومه تسلیت‌میگویند و در این سوگ بزرگ همدرد و شریک‌اند .

اقدس‌آل‌بویه ـ مهین بهرامی ـ بدری بلالی ـ مینو هیات غیب ـ پری‌خوش‌کیش ـ نوشی خسروپناه ـ پروین دارائی ـ عزتسامیراد ـ افسر شجاع‌نیا ـ دخی کامرون ـ پروین عبائیان ـ یواکوچکعلی ـ زهرا موحد ـ آذرمهتدی ـ مرضیه نورموسوی.

آ ـ ۱۸۸٦۳

جناب آقای حمید اویسی

درگذشت مادر گرامیتان را بشما و خانواده محترمتان تسلیت میگوئیم.

شرکت تلسونیک بامسئولیت محدود

آ ـ ۹٦۵۷

جناب آقای حمید اویسی

مصیبت وارده را به آنجناب و خانواده محترم تسلیت میگوئیم.

شرکت اروفود (سهامی خاص)

آ ـ ۹٦۵۷

جناب آقای تیمور واعظی

فوت پدر گرامیتان را از صمیم قلب تسلیت گفته خود را در غم آن‌جناب شریک میدانم .

احمد تشرفی

آ ـ ۱۸۸۱٦

اردی و محمود اویسی عزیز

در سوگ بزرگ مادر عزیزتان ما نیز سهیم هستیم‌واین فاجعه‌را صمیمانه تسلیت عرض‌مینمائیم.

علی رخنزاد و بانو

آ ـ ۱۸۸۲۲

جناب آقای مهندس مجتبی کاظمی

مصیبت وارده رابشما و خانواده محترمتان تسلیت‌میگوئیم.

جیرفت ـ مهندس ژرژبیلیس و سرگن شینو

آ ـ ٤٤٥۱

جناب آقای مهندس مجتبی کاظمی

بانهایت تاثر و تاسف مصیبت وارده را تسلیت میگوئیم .

بهروز بهلول و بانو

آ ـ ٤٤٥۰

آقای احمد آتشی

ما را در غم از دست دادن پدرت شریک بدان .

از طرف دوستان تو ـ میرمومن

آ ـ ۹۷۲۵

سپاسگزاری

از کلیه سروران عظام ، بستگان ، دوستان و همکاران که در تشییع جنازه ، مجلس ترحیم و شب هفت مادر عزیزمان بانو فاطمه منزه که در تهران و شهمیرزاد برگزار گردید شرکت فرموده و بوسیله تلگراف ،نامه ودرج در مطبوعات موجبات تسلی خاطر بازماندگان آن مرحومه را فراهم فرموده‌اند کمال تشکر و سپاسگزاری راداریم. ازاینکه بعلت تالمات روحی در عرض تشکر وپاسخ تلگراف و نامه تاخیری حاصل شده پوزش میطلبیم.

احمد . حمید . رضوان. معین. جواد و سعید منزه

تشکر و سپاسگزاری

از کلیه سروران دوستان و همکاران گرامی وهمشهریان محترم و بستگان عزیزی که در مراسم تدفین و سوگواری و مجلس ترحیم و ختم پدر عزیزمان مرحوم باباجان معنوی شرکت فرموده و یابا درج تسلیت در جراید موجبات تسلی خاطر مارا فراهم فرموده بدینوسیله صمیمانه تشکر مینماید.

خانواده معنوی و خانواده های وابسته

تشکر و اعتذار

از سروران عظام که در مراسم تشییع و تدفین وباشرکت خود در مجلس ختم و برگزاری شب هفت فقید سعید تیمسار سرلشکر محمد صادق رخشانی زاده قدم رنجه فرموده موجب تسلی بازماندگان رافراهم نموده‌اند مخصوصاازمراحم مخصوص تیمسار فرماندهی محترم ژاندارمری و سایر امرا و افسران ژاندارمری که در تمام مراحل قلما وقدما بازماندگان را یاری و تسلی داده‌اند عمیقا سپاسگزاریم، چنانچه بعلت تالمات روحی و گرفتاری‌موفق به عرض‌تشکر حضوری نشدیم عذرخواهی نموده واز خدای متعال برای همه شرکت کنندگان سلامتی و سعادت آرزو مینمائیم.

خانواده رخشانی زاده و سایر خانواده های وابسته

مجالس وعظ و سوگواری

شبستان تابستانی‌مسجد عالی سپهسالار مفروش و آماده برای نمازگذاران میباشد.

مکتب الرضا (ع)

شب جمعه (امشب) از ساعت ٥ر۸ تا ٥ر۱۰ سخنران : دانشمند معظم استاد محمدتقی جعفری موضوع سخنرانی :جبر واختیار و سرنوشت .

نشانی : خیابان ژاله روبروی بیمارستان شفا جنب پمپ بنزین .

هیات قائمیه وابسته به مسجد بزرگ شاه مردان‌علی علیه‌السلام

طبق معمول روزهاو شب ها بعداز نماز جماعت مجلس سخنرانی دینی و مذهبی در تالار مسجد دایر ،ظهر ها ازساعت ۱الی۲ و شبها از ساعت ۸الی ۹جناب آقای حبیبی واعظ در پیرامون فلسفه احکام از دیدگاه قرآن سخنرانی مینمایند .ضمنا دعای ندبه صبح‌جمعه‌کماکان در تالارمسجد توسط ایشان خوانده میشود .

حسینیه اصفهانیها

بمناسبت فرارسیدن ماه مبارک رمضان برنامه‌های‌ویژه‌ای دارد که باطلاع شما میرسد شبها ۸ الی۹ نماز جماعت‌وذکر احکام الهی .

۹ الی ۱۰ سخنرانی دانشمند محترم جناب آقای مهدی پیشوائی، ۱۰ الی۱۱ تفسیر قرآن مجید بطور موضوعی بوسیله آیت‌اله آقای‌ناصر مکارم شیرازی استاد حوزه علمیه قم‌اجرامیگردد امید است‌شرکت همگان موجب رضای‌حق‌باشد.

خیابان ری کوی آبمنگل حسینیه اصفهانیها

آ ـ ۹۷۸۷

دردوماه‌گذشته طی‌حوادث مختلفی دراستان‌فارس

۱۵۰ نفر کشته و ۲۴۰ نفر مجروح شدند

شیراز (خبرنگار اطلاعات) در حوادث خونین و مرگباری که در دوماهه تیر و مرداد در شیراز و دیگر شهرهای استان فارس روی‌داد ۱۵۰ نفرجان‌خود راازدست دادند و ۲٤۰ نفر تا آستانه مرگ پیش رفتند و زخمی شدند. این آمار در نگاهی‌کوتاه و گذرا بر ۱۸۰ فقره حادثه گوناگون کەدرسطح استان فارس روی داده بدست آمده است .

تصادف های رانندگی بیش از ۷۵ درصد از حادثه های خونین استان فارس را در ماه های‌تیر ومرداد بخود اختصاص داده است ۲۵در صداز این‌حوادث به علت داشتن سرعت بیش از حد مجاز و ۱۰ درصد به‌علت مستی رانندگان وسایط نقلیه روی‌داد . بااینکه جاده های استان‌فارس، هم ازنظر ایمنی‌وهم ازنظر کیفیت اسفالت درردیف جاده‌های خوب نیست ، بااین وجود در هیچیک از تصادف های رانندگی وضعیت جاده ، عامل اصلی وقوع حادثه نبوده است . و ٤۰ درصد از این حوادث به علت بی‌احتیاطی و خواب‌آلودگی رانندگان‌وسائط نقلیه روی داده است .

کامیون های غول‌پیکر وتریلر ها و تانکر های نفتکش همچنان در جاده ها حادثه می‌آفرینند و قربانی می‌گیرند ، بطوریکه دردو ماه گذشته در نیمی از حوادث رانندگی اینگونه وسایل نقلیه سنگین و رانندگان آنها نقش اساسی داشتند .

خفگی در آب

۱۰ درصد از حوادث دوماه اخیر استان فارس به علت خفه شدن اشخاص در آب رودخانه اطراف شهر و در حوض های خانگی بوجود آمد .

قربانیان این دسته بیشتر از گروه سنی ۱۸ تا ۲۰ سال و کودکان ۲تا٦ ساله بودند که به علت عدم آشنائی به فن شنا و بی‌احتیاطی والدین خود در رودخانەها و حوض های منازل خفه شدند.

قتل و خودکشی

٥در صد از حوادث را افراد انتقامجوئی که در یک لحظه بی‌خبری اسیردیو خشم‌و عصبانیت شده بودند بوجود آوردند و٥ درصد باقیمانده از کل حوادث فارس را انسان های ناامید و بی‌اراده با انتحار خود عملی ساختند .

دختران جوان فارس در دو ماه گذشته رکورددار خودکشی بودند و تلخ ترین آنها خودکشی دختر ۱٤ ساله زیبائی بود که به علت تهدید های پدرش مجبور به ازدواج بامرد ٥۰ ساله‌ای شدو درست لحظه‌ای که پای سفره عقد نشسته بود براثر سمی کەخورده بود از پای درآمد.

کشف شیره تریاک لول

ماموران مبارزه با قاچاق ژاندارمری کشور در کنگاور مقدار پانزده کیلو وچهارصد وپنجاه گرم شیره تریاک و یک کیلو و یکصد و پنجاه گرم تریاک لول کشف‌و متهمین آن‌دستگیر شدند دستگیرشدگان برای آزادی خود مبلغ ۱٦٦ هزار ریال بعنوان رشوه به ماموران پرداختند ولی ماموران از دریافت آنها خودداری وپولها را نیز صورت جلسه نموده و ضمیمه پرونده امر مینمایند .

آگهی مصاحبه داوطلبین مدرسه عالی پرستاری مهرآئین

وابسته به اداره کل بهداری استان اصفهان

از داوطلبانی کەقبلا مدارک خودرا به مدرسه ارسال داشته‌اند بشرح زیر دعوت میگردد تا در مصاحبه حضوری درمحل مدرسه آصفهان ـ خیابان پهلوی ـ بین پل فلزی وپل شیری حضور یابند .

کلیه داوطلبان دختر روز شنبه ۱۳ر٦ر۳۵ ویکشنبه ۱٤ر٦ر۳۵ ضمنا توجه داوطلبان را به نکات زیر جلب می‌نماید .

۱ـ داوطلبان طبق آگهی‌قبل‌بترتیب مجموع‌امتیازات تراز شده در آزمایش همگانی برای مصاحبه انتخاب شده‌اند .

۲ـ داوطلبانی که اصل آزمون خودرا نفرستاده‌اند درصورتیکه روز مصاحبه نسخه اصلرا باخود نداشته باشند درمصاحبه شرکت داده نخواهند شد .

۳۰ نفر داوطلبان پسر بشرح زیر روز دوشنبه۱۵ر٦ر۳۵

اسامی داوطلبان پسر

شماره نام نام‌خانوادگی	شماره شناسنامه
۱ ـ علیرضا افتخار اردبیلی	۳٦۲
۲ ـ ابوالحسین بانوئی برج	۱۸٤
۳ ـ عبدالعزیز شرقی	۸۹۷٦
٤ ـ علی‌اکبر خان محمدی	۷۹
٥ ـ حسینعلی بهرامی	٤٦۱
٦ ـ عبدالطالب احمدی خانمسر	۳۸٦
۷ ـ بهروز مرزبان ویشکاموقه	۲۷
۸ ـ علی رجائی	٤۸۷
۹ ـ اصغر حکمرابط	۱۵۱۲
۱۰ـ عباس امدادی	۳٦۱
۱۱ـ سید مصطفی فنائی	۱۹
۱۲ـ منوچهر همتی	٥۰۰
۱۳ـ ساعد آقاسی	٦٥۹
۱٤ـ عبدالرضا موسوی‌آزاد کسمائی	۱۰۱
۱۵ـ محمد صادق خدارحم	۸۲۳
۱٦ـ تقی مرزپور شلمانی	۳۱۸۲
۱۷ـ امین‌اله قربانی کشکولی	۷۸۰
۱۸ـ محمدعلی شادابی‌نژاد	۱۸۱۲
۱۹ـ مسعود دوامی	۱٤۷٦
۲۰ـ فرویس شعبان سروستانی	٥۰
۲۱ـ محمدرضا خرمی	۱۲
۲۲ـ مجید قاسمعلی‌نژاد شیرازی‌پور	۷۳
۲۳ـ سیدعلی موسوی شلمانی	۷
۲٤ـ فرشاد بهروز	۱۲۹
۲٥ـ محمدباقر الوندی مهرسیاب	٦۳۳
۲٦ـ محمد جعفر میرخلاف‌زاده	٦۸٦
۲۷ـ اسفندیار عباس دینانی	۱۹
۲۸ـ ایرج نصرالهی عطاآبادی	۲۱٦
۲۹ـ اکبر صادقیان صادق‌آبادی	٦
۳۰ـ فضل‌اله زعفرانی دنبه	٤۷۷

تصحیح و توضیح

آرم سازمان تامین اجتماعی بالای آگهی پذیرش‌دانشجوی پرستاری‌مدرسه‌عالی‌پرستاری آذرمیدخت که در صفحه ٥ دیروز درج‌شده اشتباهاقرار گرفته و مربوط به این آگهی نبوده ،بدینوسیله توضیح داده میشود .

اطلاعیه اداره راهنمائی ورانندگی

بدینوسیله باطلاع دارندگان ورانندگان‌وسائط نقلیه میرساند بموجب تبصره ۳ ماده یك آئین نامه اخذ جرایم رانندگی رانندگانیکه ظرف مدت ٦ ماه جرایم‌خود را نپردازند وسیله نقلیه آنها تاپرداخت جرایم معوقه قفل شده ویا درپارکینگ متوقف میگردد لذا یادآور می شود‌رانندگانیکه به این‌علت وسیله‌نقلیه‌شان متوقف میشود باید به قسمت اجرائیات‌راهنمائی و رانندگی واقع در خیابان تخت‌طاوس اول خیابان سنائی مراجعه‌وجرایم معوقه را پرداخت نمایند تا از اتومبیل رفع توقف بعمل آید .

اطلاعات ۱۳۰۴

بنیانگذار : عباس مسعودی
صاحب امتیاز و مدیر : فرهاد مسعودی
سردبیر : منصور تاراجی
سال پنجاه و یکم
محل اداره : خیابان خیام . ساختمان اطلاعات.
تلکس . ۲۱۲۳۳۶ ـ تلگرافی: اطلاعات ـ تهران

تقویم اطلاعات

پنجشنبه ـ یازدهم شهریور ماه ۲۵۳۵
هفتم رمضان‌المبارک ۱۳۹۶ ـ دوم سپتامبر ۱۹۷۶

استخراج دکتر ریاضی کرمانی

ساعات شرعی توپ‌افطار وتوپ‌سحر
توپ افطار . . . . . ساعت ۶ و۵۰ دقیقه
توپ سحر (فردا) . . . ساعت ٤ و۲ دقیقه
طلوع آفتاب (فردا).. . ساعت ۵ و۳۶ دقیقه
ظهر شرعی (فردا) . . . ساعت ۱۲ و ۵ دقیقه
توپ افطار (فردا).. . . ساعت ۶ و٤۸ دقیقه

تاج، دارایی وهما بااین «اگر» هاباید بسازند

شاه کلیدهای دوتیم
با این شاه کلید هاباید دروازه حریف را بروی خود بگشایند . باید دید کدام موفق‌ترند و چگونه قفل‌پیروزی تیم خود را باز می‌کنند .

پاس و پرسپولیس در میانه‌ی میدان ، دو مهره پر ارزش دارند

زیباترین بازی را پهلوی‌چی‌ها در شمال انتظار میکشیدند و داغترین و مهیج ترین دیداراین هفته را تهرانی ها خواهنددید. بحکم سابقه ، تاج همگاه دربندر پهلوی زیبا بازی کرده است و بیشتر بادست پراز این میدان سخت بازگشته است .

اما در پایتخت ، اینجا که پرسپولیس و پاس روبروی هم قرار میگیرند ، محیط داغتری دارد، پرسپولیس‌و پاس باحتمال زیاد باهمان ترکیب که هفته‌ی‌پیش داشتند ، بمیدان می‌آیند.پیروزی ۲بر۱ پاس بر ذوب آهن و برد (۱-۰) پرسپولیس از نیرو ،این پیش‌انگاری را بوجود می‌آورد که برخلاف گذشته ها دیداری بدون گل نخواهد بود .

بی‌گمان خط حمله‌ی پراشتهای پاس و خط دفاع پرسپولیس درگیری های دیدنی تری خواهند داشت و مدافعان پاس‌که تابحال کمتردر محک آزمایش سختقرار گرفته‌اند، باید ثابت کنند که در مقابل یورش های گوشهای سریع وبانکنیک پرسولیس مقاومت‌دارند اما، دارایی، تاج ، هما ،این هفته‌را با اضطراب شروع‌میکنند. این هرسه تیم که‌برای قهرمانی نیمه فصل میکوشند ، برای آنکه به‌خواسته‌ی خود برسند از موانعی مشکل باید بگذرند .

اماها برای دارایی

دارایی اگر بخواهد قهرمان دیدار های رفت باشد . باید از هر دودیدار باقی مانده‌ی خود ، برنده بیرون بیاید .در نخستین میدانش ، امروز ، نیرو اهوازرا پیش روی دارد تیمی‌که هفته‌پیش با سر سختی تن به شکست ۰-۱، مقابل‌پرسپولیس داد،که یاران باتکنیکی دارد و در این فصل‌به‌لطف‌گومبولش مجازی، مربی تازه‌اش از یک همبستگی و بازی‌گروهی خوب سود میبرد .

دارایی پس‌از این دیدار ، اگر از سد نیرو بگذرد باید یک تیم جنوبی دیگر راهم در میان‌هفته‌ی بعد ملاقات کند.صنعت نفت‌را . و این صنعت نفت که بانک ملی را سه بر یک در پایتخت بردتا موقتا ازلبه‌ی‌پرتگاه‌فاصله‌بگیرد.

برای قهرمانی دارایی در نیمه فصل یک امای دیگر هم دارد . اینکه تاج در بندر پهلوی کاری‌از پیش‌نبرد و چنین که از حریفان دارایی وانگار نتیجه‌ی تاج‌درنزد ملوان برمی‌آید، کمی مشکل می‌شود دارایی‌را بموصلت قهرمانی موفق دید.

تاج بایک امتیاز هم قهرمان نیمه‌ی فصل‌میشود. به حکم‌تفاضل گل، اما اگر بخواهد آسوده تر وبی‌گزند رقیبان براین مسند تکیه بزند، چاره‌یی نیست که با دست پر و باپیروزی از شمال برگردد دیشب که تاجی‌ها قصد عزیمت به بندر پهلوی داشتند، همه یکصدا و مطمئن از برد خود صحبت میکردند.

گره کار هما

دراین میان گرمکار هما ،بیشتر بدست دونیم جنوبی و یک نیم شمالی باز میشود . اگر ملوان برتاج غلبه‌کند و اگر هما وصعت نفت هرکدام بیش از یک امتیاز به دارایی ندهند ، یادارایی ازهر دو دیدار دو امتیاز بیشتر نگیرد، آنگاه هما ، باهمه‌ی ناکامیها و پریشانحالی های هفته‌ی گذشته می‌تواند به قهرمانی خود در نیمه فصل امیدوار باشد ،اما در اصفهان ، از پس ذوب آهن برآمدن‌و دوامتیاز گرفتن آخرین گرهی است که‌باید بدندان همائی ها باز شود و تنها امیدواری هما اینست که هنوز خط دفاع ذوب آهن می‌لنگد و همچنان رشیدی مجیدندیمیان‌غایب خواهند بود و در تمرینات میان هفته ، مکوندی هم استراحت کرد و شجاعی و دوکچی هم که آسیب دیدگی مختصری دارند ، قادر بتمرین جدی نبودند.

باهمه‌ی اینها ذوب آهن که همچنان در قلب دفاع این تیم ، شکاف عمیقی برای‌عبور مهاجمان دیگر دیده میشود .

در مشهد ، ابومسلمی ها پس از شکست ازتاج ، منتظر شهباز نشسته‌اند ، تیمی که در آن‌جمعه گذشته ، بدترین شکست رانصیب تیم ماشین سازی کرد. ابومسلمی ها کمی‌بینند تیم آبادانی کم‌کم بخود می‌آیدتا از سقوط بگریزد، باید دست و پای خود را جمع کنند ودو دستی به امتیاز های خیالی آینده بچسبند . رقیبان ابومسلم ، ذوب آهن و صنعت نفت‌اند که در ته جدول داغترین رقابت ها را برای گریز از سقوط دارند.

در ته جدول غوغاست

بانکی ها دربدگردابی غوطه‌ور شده‌اند . از یکسو آرارات به کارهای شگفتی زا دست میزند ، از سوی دیگر صنعت‌نفت به غافلگیری تازه‌یی میپردازد ، ودر حالیکه نیمه فصل بپایان می‌رسد، حتی مدافع تازه‌ی این تیم کریم غیاثی ، که ٤۰ هزار تومان هم برای بانک خرج برداشته ،هنوز مشکلات بانک ملی را حل‌نمیکند و وضع هما وادر تهران دیده است باامیدواری عجیب از شکست هما در اصفهان صحبت میکند .

دیگر تیم اصفهانی نسبتا وضع روبراهی دارد و گرچه در مقابل بانک ملی محسن‌یزدخواستی را بخاطر امتحانات تجدیدی و سیاوش حیدری را بدلیل بیماری در تیم نخواهند داشت ، اماآنها نیز با چهار اتوبوس اضافی که تماشاگران اصفهانی را مجانی به تهران می‌آورد ، از پیروزی‌خود در مقابل بانک ملی صحبت می‌کنند.

برنامه‌هفته‌پانزدهم

امروز : دارایی- نیرو (امجدیه ـ٦ بعداز ظهر) .
فردا : بانک ملی ـ سپاهان (امجدیه ـ ٥ بعداز ظهر).
پرسپولیس ـ پاس (امجدیه- ۷ بعدازظهر).
ماشین سازی ـ صنعت نفت (تبریز ـ٥بعداز ظهر) .
ابومسلم ـ شهباز (مشهد ـ ٥ بعداز ظهر).
ملوان ـ تاج (بندر پهلوی ـ ٥ بعدازظهر).
ذوب آهن ـ هما (اصفهان- ٥ بعدازظهر).
فروش بلیت از ۱۰ صبح

● هیئت فوتبال تهران اعلام کرد برای جلوگیری ازشلوغی و رعایت حال تماشاگران دیدار پرسپولیس ـ پاس ، باجه های امجدیه برای‌فروش بلیت‌ازساعت ۱۰ صبح روز جمعه بازاست .

۳۳۰تنیسوردر جام‌شهیاد

۳۳۰ تنیسور در جام شهیاد

سومین دوره دیدار های تنیس یک میلیون ریالی جام شهیاد را که‌از بعداز ظهرشنبه در باشگاه شاهنشاهی آغاز میگردد ۳۳۰ بازیکن برگزار خواهد کرد .

کار نامنویسی شرکت کنندگان‌درمسابقات‌بعد از ظهر دیروز به آخر رسید و با انجام مراسم قرعه‌کشی پیکار ها آغاز خواهد گرفت .

دیدار ها در ۷ گروه انجام می‌شود و جلب کننده‌ترین بازیهاپیشاپیش متوجه گروه (انفرادی مردان« آ»)میگردد که بهترین‌بازیکنان‌تنیس ایران در آن‌اجتماع دارند .

محرم‌خدائی حسین اکبری، عیسی‌خدائی ، شیرزاداکبری، نوروز شاهقلی ، عزت نعمتی و کامبیز درفشی جوان از شرکت کنندگان آشنای حاضر در بازیها هستندضمن اینکه تقی اکبری سرشناس‌ترین غایب بازیهاست .

تقی اکبری که قرار بود در مسابقات حضور یابد بعلت بیماری شانس شرکت در دیدار ها را از دست داد،باین ترتیب او عملا بخت حضور در مسابقات جام آریامهر را هم نخواهد داشت . چه بازی های جامشهیاد دیدار های انتخابی برای جام آریامهر نیز بشمار می‌آید .

وزنه‌برداری استان‌مرکز

عصر دیروز مسابقه‌های قهرمانی وزنه‌برداری استان مرکز باشرکت وزنه برداران شهرستان های قزوین، کرج، قم، اراک وتهران، در سالن دخانیات آغاز گردید.

در پایان این مسابقه ها که ۳ روز بطول‌می‌انجامدوفردا(جمعه) خاتمه می‌یابد ، چهره تیم‌استان مرکز برای شرکت در مسابقه‌های قهرمانی کشور شناخته میشود.

در پایان اولین‌روز این‌مسابقه ها نتایج زیر بدست آمد :

مگس وزن (۸نفر)

۱ـ اکبر معزی از تهران با ۱۸۲٫٥ کیلو ۲ـ علی فراهانی از اراک با۱۵۲٫٥ کیلو ۳ـحبیب‌الله انصاریان از قزوین با ۱۳٥کیلو.

خروس وزن (۱۱نفر)

۱ـ شهرام یوسفی از تهران‌با ۲۰۰۲٫٥ کیلو ۳ـمحمد طریقی‌از کرج با ۱٦٥ کیلو ۳ـ حسین‌علی اسدی از اراک با ۱٦٥ کیلو .

پروزن (۸نفر)

۱ـ داود ملکی از تهران با ۲۵۰ کیلو ۲ـ قدیر رهنما از قزوین با ۱۸۷٫٥ کیلو ۳ـمحسن خواجگان از اراک با ۱٦۰کیلو.

کشتی آزاد قهرمانی‌ایران ـ رشت : تقی صومی

خراسان‌بسوی قهرمانی‌پیش‌میرود

دومین‌روز مسابقات قهرمانی کشتی آزاد ایران را زنجانیها با حادثه‌هایی روبرو ساختند، تیم زنجانی که باتکیه بر جبار مهدیون به قهرمانی ۷٤ کیلو می‌اندیشید ،دیروز چوب بی خیالی کشتی‌گیر سرشناس‌خود را خورد واو را در شرائطی که ۷۰۰ گرم اضافه وزن‌داشت از دست داد .

این تنها مصیبت زنجانی ها نبود ، زیرا دوکشتی‌گیر ٤۸ و ۵۲ کیلوی این‌تیم‌نیزکه به تبانی روکرده بودند و با آگاهی گروه وزن کشی روبرو شدند و از ادامه مسابقه محروم گشتند.

کریم غلامی کشتی‌گیر ٤۸ کیلوی زنجان بعد از اینکه از وزن کشی خلاص شد و نفر ۵۲ کیلویی تیم خود را در شرایط دشواری دید، بجای او قدم به باسکول وزن کشی گذارد و اینجا بود که گروه مسئول متوجه حقیقت شدند، هم پولاد سنج کشتی گیر تهرانی عضو تیم زنجان و هم غلامی رامحروم‌کردند، سوای این‌ها ، دو سنگین وزن کرمانشاهی و تهرانی با اینکه در راس مقرر به وزن کشی نرسیدندوطبق مقررات‌بایستی‌از مسابقه‌محروم‌شوند باپادرمیانی یکی ،دوتن ،مسئول وزن‌کشی را به نقص مقررات راضی ساختند تا هردو تن را بروی باسکول بفرستند .

خراسان که این بار همه‌ی قدرت های خود را در خدمت دارد ، دومین روز را با اقتدار بیشتری پشت سرگذارد و سوای آن در دو وزن گام های بلندتری بسوی صدر برداشت .

تقلب در کشتی؟!

رستمی کشتی‌گیر ٦۲ کیلوی خراسان با غلبه بر اکبربذری حالا تنها عبدلی را پیش رو دارد ، در حالی که روحانی نیز سپهری ازتهران‌را در۱۰۰ کیلو دچار ناکامی ساخت .

خراسانیها که مازندران راازشهرستانها و تهران و مرکزی را از مرکز در پیش رودارند، بنظر میرسد باتکیه برنخودچی ـ هفت‌دار ـ روحانی ـ رستمی و ... این باریالاتر از همه‌قرار گیرند.

در مبارزات روز دوم ،محمد قاسمی ، همانکه روزی از ٦۸ کیلوئی های خوب بود در ۷٤ کیلو محمد طباطبائی کشتی‌گیر عضو تیم تهران را شکست داد .

سومین تهرانی مغلوب علی زینعلی بودکه‌دردام نورحسینی مغلوب شد.

کرامت زرنگ‌قهرمان سرشناس شیرازی که‌مدافع‌عنوان‌قهرمانی است ، بررحمت فاطمی چیره شد ولی برای او قوی ترین حریف نخودچی‌مشهدی است.

از حوادث قابل توجه روز گذشته درخشش خسرو زمانی در ٦۸ کیلو و پیروزی با ضربه فنی مقابل آقاپور از مازندران بود.

بعد از کنار رفتن مهدیون رقابت ۷٤ کیلوئی محدودتر شده است و این شانسی برای دیگران ، از آن جمله حافظ یوسفی کشتی‌گیر گیلانی که همراه‌مدعیان‌اصلی پیروزمندانه به روز سوم رسید .

این مسابقات جمعه شب به پایان میرسد .

حرکت کوهنوردان ایرانی بسوی قله مانسکو

مردان کوهنورد ایران و ژاپن در یک گروه مشترک و پس از تهیه مقدمات کار برای صعود به قله ۸۱۵۰ متری مانسکو ، حرکت این گروه ۱۵ روز پیش عازم کاتماندو شده بودند . مدت‌رفت و برگشت این عده ۱۰۰ روز بطول میکشد .

قله دماوندزیرپای زنان کوهنورد ژاپنی

یک گروه ۱۰ نفری از زنان ژاپنی که بدعوت فدراسیون کوهنوردی ایران به کشورما‌آمده بودند ، پس از صعود به قله دماوند به‌تهران راهی‌تهران شدند اینان پس‌از یکهفته استراحت ، به‌کشور خود عزیمت خواهند کرد .

وام مسکن
بانک اکباتان
درکوتاهترین زمان ممکن برای خرید خانه ایده‌آل
پس‌انداز ووام مسکن
اکباتان
بلوار کریمخان‌نبش مدیری
تلفنهای ۱۹ـ۸۲۶۰۱۶

کاپساد
KAPSAD APARTMENT COMPLEX
دعوت‌ازکلوپ‌های‌ورزشی‌تهران‌برای‌اداره‌کردن تأسیسات‌ورزشی‌مجتمع‌مسکونی‌کاپساد
چون در طرح مجتمع مسکونی کاپساد که در یک پارک ۱۳۰ هزارمتری در مجاورت فضای سبز ونک ایجاد میشود ،
تاسیس واحدهای بزرگ ومجهز ورزشی شامل استخرهای شنای سرپوشیده‌وسرباز، سونا، تنیس، پاتیناژ، بسکتبال، والیبال، شطرنج و نظایرآن پیش بینی شده ازکلوپ‌های ورزشی تهران وکارشناسانی که در امر مدیریت موسسات ورزشی دارای تجربه وتحصیلات باشند دعوت میشود تا برای سرپرستی واداره تاسیسات ورزشی مجتمع کاپساد پیشنهادات خود را ارائه دهند .
درهنگام تهیه پیشنهادات ، توجه به نکات زیرضروری است :
۱ ـ استفاده ازامکانات و وسائل ورزشی کلوپ منحصر به ساکنان آپارتمانهای کاپساد خواهد بود .
۲ ـ کلوپ ورزشی مجتمع کاپساد باید دارای سه واحد مجزا برای خردسالان ، جوانان و بزرگسالان باشد .
۳ ـ کلوپ ورزشی مجتمع کاپساد باید در هر رشته از تجهیزات و وسائل درجه اول و مربیان ذیصلاحیت برخوردار باشد .
۴ ـ پیشنهاد دهندگانی که از همکاری موسسات پر تجربه بین المللی و کارشناسان طراز اول بهره مند باشند دارای حق تقدم خواهند بود .
ازعلاقمندان واجد شرایط درخواست میشود پیشنهادات خودرا به آدرس زیر ارسال فرمایند :
تهران ـ خیابان خردمند شمالی ـ ساختمان کف رنگ شماره ۱۳۵ شرکت کاپساد .

آگهی پذیرش کارآموز

مرکز آموزش حرفه‌ای سیمان تهران برای رشته های ماشین‌افزار (تراشکاری ـ صفحه تراشکاری ـ فرز کاری)ـ برق (الکترومکانیک) و جوشکاری (گاز و برق) تعدادی کارآموز از طریق مسابقه میپذیرد . داوطلبان میتوانند همه روزه باستثنای روز های تعطیل از ساعت ۸صبح الی ۲ بعد ازظهر حداکثر تا تاریخ ۲۵ شهریور ماه ۲۵۳۵ با در دست داشتن مدارک زیر بدفتر مرکز آموزش حرفه‌ای واقع در غنی‌آباد جنب کارخانه سیمان تهران برای ثبت نام مراجعه نمایند .
۱ـ اصل ویکبرگ فتوکپی مدرک تحصیلی (حداقل ششم ابتدائی).
۲ـ اصل و یکبرگ فتوکپی برگ خاتمه‌خدمت یامعافیت از خدمت نظام وظیفه .
۳ـ چهار قطعه عکس ۳ × ٤
٤ـیکبرگ فتوکپی شناسنامه .

دانشگاه ملی ایران
آگهی استخدام
برنامه نویس و سیستم‌آنالیست
دانشگاه ملی ایران عده‌ای برنامه نویس‌و سیستم آنالیست را بصورت‌خرید خدمات و با حقوق مکفی به همکاری دعوت میکند .
خواهشمند است علاقمندان با همراه داشتن مدارک علمی وتجربی ازساعت ۸تا۱۲ روز های ۱٦ و۱۷ شهریور ماه ۲۵۳۵ برای انجام‌مصاحبه بدانشگاه ملی ایران (اداره خدمات ماشینی) مراجعه نمایند .
دانشگاه ملی ایران

MATERIAL MANAGER
PARS Industrial Company Inc., related to Minoo Industrial Group has immediate opening for a Material Manager with the following qualifications:
1: Iranian nationality.
2: B.Sc. or M.B.A. (Engineering background is preferred).
3: 3 years experience.
4: 30-40 years of age.
5: Fluency in the English language.
Applications should be addressed to Administration Department, P.O. Box: 3009, Tehran.

مجله جوانان دوشنبه‌ها منتشر میشود

بنیاد نیکوکاری والاحضرت شاهدخت شمس پهلوی
آگهی استخدام
مددکاراجتماعی
بنیاد نیکوکاری جهت تکمیل کادر بیمارستان ها ودرمانگاههای وابسته‌تعدادی مددکاراجتماعی را بامدرک‌تحصیلی فوق‌دیپلم‌بهداشت یامددکاری استخدام مینماید
از متقاضیان خواهشمند است فرم زیر را تکمیل نموده و به آدرس امور اجتماعی بنیاد نیکوکاری واقع در خیابان پهلوی بالاتراز پارک‌ساعی‌ارسال‌دارند.
فرم تقاضای کار
نام ـ نام خانوادگی ـ شماره شناسنامه
محل صدور ـ تاریخ تولد ـ فارغ‌التحصیل از
رشته ـ سابقه کار ـ نشانی کامل و شماره تلفن
از داوطلبان واجد شرایط دعوت‌کتبی بعمل خواهدآمد

دانشگاه حمایت مادران ونوزادان
آگهی قبول دانش آموز
بنگاه حمایت مادران ونوزادان
برای تامین پرستاران مورد احتیاج قسمتهای مختلف خود در تهران و شهرستانها و کمک به‌پیشرفت‌برنامه های بهداشتی و درمانی کشور عده‌ای دوشیزه داوطلب برای دوره نوزدهم آموزشگاه بهیاری فرح باشرایط زیر میپذیرد :
۱ـ مدرک تحصیلی ،کارنامه قبولی سال دوم رشته خدمات و نظری، سوم متوسطه، نظام‌قدیم کارنامه قبولی‌چهارم و پنجم نظام قدیم .
۲ـ حداقل قد ۱۵۵ سانتی متر و یکصدوپنجاه‌و پنج سانتیمتر .
۳ـ معدل نمرات امتحانی کمتر از ۱۲ نباشد .
٤ـ سن بین ۱٦ تا ۲۰سال تمام
۵ـ رضایت‌نامه از اولیاءخود مبنی بر موافقت تحصیل رشته بهیاری .
٦ـ تعهد رسمی چهارسال خدمت‌در قسمتهای مختلف بنگاه‌حمایت مادران و نوزادان درتهران و شهرستانها .
۷ـ آموزشگاه شبانه‌روزی است و دوره‌تحصیل آن دو سال وکلیه مخارج با بنگاه حمایت مادران و نوزادان می باشد و بهریک از دانش‌آموزان‌در دوره تحصیل در آموزشگاه کمک هزینه‌نقدی نیزپرداخته خواهد شد .
داوطلبان میتوانند از تاریخ نشراین آگهی تا آخر وقت اداری روز ۲۰ شهریورماه‌سال‌جاری‌همه روزه‌صبحها به استثنای روزهای تعطیل از ساعت ۸ تا۱۲ با در دست داشتن اصل شناسنامه و دوقطعه عکس ٤ × ٦ به دفتر آموزشگاه بهیاری فرح واقع در خیابان امیرآباد شمالی، جمشیدیه‌برای ثبت‌نام مراجعه نمایند .
۸ـ تعداد دانش‌آموزان مورداحتیاج از طریق امتحان ورودی و مصاحبه حضوری و معاینه پزشکی انتخاب می شوند .
امتحان ورودی روز ۲۷ شهریورماه ۵ بعدازظهر در محل آموزشگاه بعمل خواهد آمد .
بنگاه حمایت مادران ونوزادان

داستان راستین مشروطیت ایران

نفرت انگیزترین توطئه علیه مشروطیت

تهیه و تنظیم از :
محمدعلی سفری
محسن میرزائی

محمد علیشاه :

هنگام صدور دستخط مشروطیت پدرم در حال طبیعی نبوده و امضای او مخدوش است...

شاهزاده شعاع السلطنه
فرمایشی که بشما فرمودیم نتیجه آن معلوم نگردیده واعلم الدوله گویا نمک بحرامی میکند مجددا از قول ما باو اطلاع بدهید که چنانچه همانطوریکه فرموده ایم کاغذ را ننویسد شدیدا تنبیه خواهد شد خود شما هم آدم پشت گوش فراخی هستید فرمودیم دو ساعت جواب بیاورید دو ساعت دو روز شده چون موضوع فوریت دارد فورا نتیجه اقدامات اعلم الدوله را معلوم کنید خدا شاهد است چنانچه اقدام نکند و ننویسد و شهادت ندهد و کتمان نماید شدیدا تنبیه خواهد شد

مختارالدوله سه روز قبل به اعلم الدوله امر فرمودیم و پیغام فرستادیم وضع مزاجی و حالت بحرانی مرحوم پدر بزرگوارمان را تصدیق کند که بواسطه مرض سخت از مفاد مکتوبات اخیر پایان عمر استحضار حاصل نمیفرمودند بکامران میرزا دستورات لازم دادم که نوشته را بگیرد هنوز جواب نداده و خودش هم شرفیاب نشده است فورا او را ملاقات کن با تشویق و تهدید هر طوری صلاح میدانی نوشته را بگیر که خیلی مورد حاجت است گویا تحت تاثیر معاندین بی حیا واقع شده میخواهد نمک بحرامی کند مراقب باش و او را وادار کن امری که فرمودیم اجرا نماید.

خیلی محرمانه است

دکتر اعلم الدوله با آنکه خدمات شما نسبت بشاه مرحوم شایان قدردانی است جای تاسف است که در ایام اخیر وظیفه نوکری خودتان را انجام نداده اید و تحت تاثیر عواملی قرار گرفته اید که در نظر ما پسندیده نبود صدور دستخط مشروطیت با آنکه شاه مرحوم در حال طبیعی نبوده اند بحکم وجدان از طرف شما باید ممانعت بعمل میآمد حال برای جبران قصور که از خانه زاد خودمان توقع نداریم انتظار داریم بصراحت بنویسید که امضای شاه پدرمان در روزهای آخر حیات مخدوش و در حال عادی نبوده اند تا حقیقت مکشوف شود و این خدمت بزرگ شما منظور ما خواهد بود صحیح است

از سری اسناد کتابخانه آقای حسین ثقفی اعزاز

در سال ۱۳۲۴ هجری قمری اندکی قبل از توشیح فرمان مشروطیت ایران توسط مظفرالدین شاه در باغ قصر صاحبقرانیه (شمال غربی کاخ نیاوران کنونی)
دکتر خلیل خان ثقفی (اعلم الدوله) طبیب مخصوص مظفرالدینشاه اندکی قبل از توشیح فرمان مشروطیت ایران، متن فرمان را برای مظفرالدین شاه می خواند این عکس به دستور مظفرالدین شاه توسط «انتوان موروکین» برداشته شده است.
کودکی که در عکس یده می شود، نوه مظفرالدینشاه (پسر محمدعلی میرزا) شاهزاده اعتضادالسلطنه است.

فرار اعلم الدوله

اشتباه حکیم الملک در مقدار دارو مظفر الدین شاه را در خطر مرگ قرار داد

آقای حسین ثقفی اعزاز فرزند مرحوم اعلم الدوله درباره ابلاغ سه نامه تهدید آمیز محمد علیشاه که درمورد گواهی دادن اعلم الدوله علیه مظفرالدینشاه صادر شده بود و باطلاع خوانندگان ارجمند رسید میگوید

« این نامه ها توسط شعاع السلطنه برادر محمدعلیشاه بدست پدرم رسید، فصل تابستان بود و پدرم درزیر زمین منزل که درخیابان یوسف بود (حالا این محل عمارت چند طبقه بانک کار و مقابل پارک هتل است) استراحت میکرد.

شعاع السلطنه با پدرم دوست بود و هم او بود که بار اول که بعنوان طبابت درمنزل شعاع السلطنه رفت و آمد داشت توسط شعاع السلطنه به مظفرالدینشاه بجای حکیم الملک معرفی کرد و علت این معرفی هم این بود که حکیم الملک قبل از پدرم پزشک مظفرالدینشاه بود و دریک بیماری بجای دادن سه قطره داروی سی قطره ریخته بود و بهمین سبب حال مظفرالدینشاه بهم خورد، شعاع السلطنه پدرم را به دربار برد و پدرم با ملاحظه حال مظفرالدینشاه و پرسش از حکیم الملک متوجه اشتباه حکیم الملک شد و فورا با شستشو دادن معده مظفرالدینشاه و خارج کردن دارو او را از خطر حتمی نجات داد و از آن پس دردربار با صدرو فرمان مظفرالدینشاه بعنوان طبیب مخصوص منصوب شد و تا آخر عمر بامظفرالدینشاه بود و شب آخری که مظفرالدینشاه مرد باکمال تاسف به خانه برگشت.

باروی کارآمدن محمدعلیشاه پدرم دیگر به دربار مراجعت نکرد که منجر به صدور نامه های فوق از طرف محمدعلیشاه باو شد و وعده داد که اگر پدرم این نامه را امضاء کند دوباره دردربار شغل سابق را خواهد داشت.

پدرم باوجود همه تهدیداتی که شد زیر بار چنین کاری نرفت و شعاع السلطنه هم با همه اصراری که کرد کاری از پیش نبرد.

وقتی شعاع السلطنه از کار خود نتیجه نگرفت از جابرخاست صورت پدرم را بوسید و ضمن خداحافظی گفت.

اعلم الدوله من این شهامت و غیرت شما را ستایش میکنم (زیرا شعاع السلطنه دل چرکینی از اعمال محمدعلیشاه داشت و درحقیقت رقیب او برای سلطنت بود).

شعاع السلطنه اضافه کرد ولی چون علاقه به زنده ماندن شما دارم توصیه میکنم هرچه زودتر از تهران خارج شوید.

پدرم فورا با کمک مشیرالدوله که درآن زمان صدراعظم بود و همچنین کمک مودب الملک (ریشار خان) که اول تبعه فرانسه بود و بعد تبعه ایران شد موفق شد پاسپورت برای رفتن به فرانسه بگیرد و باتفاق خانواده و عبداله خان بهرامی با دودلیجان و یک بارکش عازم اروپا از راه انزلی شدیم و درپاریس خیابان اساس ـ جنب باغ لوکزامبورک منزل گرفتیم و پدرم باکمک عمویم دکتر جلیل خان ندیم السلطان انجمنی تاسیس کرد بنام ایران جوان دوم. (ایران جوان اول تعلق به ملک خان داشت).

حدود یکسال و نیم این انجمن دوام پیدا کرد، کار عمده این انجمن یکی این بود که، دکتر جلیل خان مطالبی برضد محمدعلیشاه بازلاتین تهیه میکرد و برای ستارخان به آذربایجان میفرستاد.

کار مهمتر این انجمن این بود که یک مقدار از جواهرات سلطنتی را که محمدعلیشاه برای فروش یا گروگذاردن به اروپا فرستاده بود، از طریق مسیو رفیع کلیمی دندانساز درپاریس متوجه شد ـ اول خواستند بوسیله مطبوعات پاریس جلوگیری کنند ولی روزنامه ها حاضر نشدند این مطلب را چاپ کنند فقط «ژان ژورس» مدیرروزنامه «اومانیته» و «لوسوار» حاضر شد و چاپ کرد و درنتیجه کسی حاضر نشد جواهرات را بخرد بعد جواهرات به انگلستان برده شد آنجا هم فروش نرفت تا اینکه به ایران برگشت داده شد.

بازگشت به تهران

آقای حسین ثقفی اعزاز سپس درباره زندگی مرحوم اعلم الدوله افزود: پس از فتح تهران و پیروزی مشروطه خواهان و خروج محمدعلیشاه از ایران پدرم درپاریس کارمهمی نداشت جزاینکه یکبار ظل السلطان با پسرش معتمدالدوله که جوان ۱۷ ساله‌ای بود بانجمن آمدند با پدرم ملاقات کردند وظل السلطان گفت شما چه عقیده‌ای داری پدرم گفت ماجز استقرار مشروطیت چیز دیگری نمیخواهیم وظل السلطان گفت: واقعا اگر این مشروطیت سربگیرد منهم موافقم.

پدرم به ظل السلطان توصیه کرد که بایران برنگردد چون محمدعلیشاه بی پول است و اورا سرکیسه میکند، ولی او گوش نکرد و بتهران آمد.

سال بعد که باروپا برگشت به پدرم گفت حق باشما بود، محمدعلیشاه مرا سرکیسه کرد. پدرم درزمان احمد شاه که عضدالملک نایب السلطنه شد، بتهران دعوت شد و رئیس اولین بلدیه قانونی تهران شد، پس از فوت عضدالملک، ناصرالملک نایب السلطنه شد و پدرم را باسمت ژنرال قنسول به سویس فرستاد. پدرم بیش از سی نفر از جوانان بختیاری را با خود برای تحصیل باروپا برد و درشهر لوزان سویس سکونت کردیم.

سه سال بعد بتهران برگشتیم و پدرم درزمان اعلیحضرت رضاشاه کبیر درکابینه وثوق الدوله مدیرکل امور معارف و اوقاف و بعددر کابینه مستوفی الممالک بسمت معاونت وزارت معارف منصوب شد. و شغل دیگرایشان ریاست کل حفظ الصحه مملکتی بود بعد پدرم از کارهای دولتی کناره گرفت و تا آخر عمر به ادامه تالیفات خود پرداخت و درسن ۸۴ سالگی درتاریخ هفتم فروردین ۱۳۲۳ شمسی درتهران درگذشت و درامامزاده عبداله درمقبره مسعودالدوله مدفون است.

منزل رئیس الدوله

آقای حسین ثقفی اعزاز اکنون درصاحبقرانیه ساکن است. این خانه بسیار قدیمی بنابگفته ایشان حدود ۱۲۵ سال پیش بدستور ناصرالدینشاه بوسیله آقا علی خواجه ساخته شد مساحت اولیه حدود ۲۲ هزارمتر و سه دستگاه بود اما فعلا قسمت مرکزی آن حدود ۲۶۰۰ متر باقی مانده و بقیه بفروش رفته است. جلوی این عمارت قدیمی دو درخت چنار هست که حدود سیصد سال عمر دارد.

ناصرالدینشاه درروزهای جمعه میآمد باین منزل بدیدن انیس الدوله و ناهار میخورد و قلیان میکشید.

آقای حسین ثقفی اعزاز درباره جریانات بعدی این منزل مینویسد: انیس الدوله انرا به آغا علی خواجه بخشید و آغاعلی خواجه به حاجب الدوله فروخت، حاجب الدوله به شیخ الاسلام فروخت وشیخ الاسلام درزمان مظفرالدینشاه به میرزاحسن خان بیرنیا (مشیرالدوله) فروخت. آقای ثقفی اعزاز سپس اشاره به استخر قدیمی و چنار بزرگ کنار آن کرد و گفت قرار داد معروف ۱۹۰۷ بای همین چنار درتابستان لغو شد. بهر حال بعد منزل فروخته میشود به جمشید زردشتی و جمشید انرا به اعلم الدوله میفروشد.

آقای حسین ثقفی اعزاز سعی دارد این منزل را بهمان صورت که هست نگهدارد و کلیه اسناد و مدارک و کتب انسانهم درهمین منزل است.

اینجا منزل آقای حسین ثقفی است که درانتهای خیابان نیاوران قراردارد. مرحوم دکتر اعلم الدوله دراین منزل زندگی میکرد. این خانه خود تاریخچه جالبی دارد و دریک قرن پیش منزل ییلاقی انیس الدوله بانوی اول حرم ناصرالدینشاه بود که اکنون بهمان صورت اولیه باقی مانده است.

آخرین عکس مرحوم دکتر اعلم الدوله ثقفی این عکس درخانه‌ای که عکس آنرا دربالا ملاحظه میکنید گرفته شده. سمت راست عکس آقای حسین ثقفی دیده میشوند.

مرحوم دکتر اعلم الدوله تا آخرین روزهای زندگی مشغول تدوین فرهنگ فارسی ـ فرانسه ثقفی بود. آن مرحوم درهفتم فروردینماه ۱۳۲۳ بدرود زندگی گفت.

آقای حسین ثقفی اعزاز درحیاط منزلش پیرامون اسناد ومدارک فراوانی که دراختیاردارد، برای نویسندگان مرکز پژوهش روزنامه اطلاعات توضیح میدهد. آقای ثقفی با دراختیارقراردادن نامه های محرمانه و عکسهای منحصر بفرد از مظفرالدین شاه و محمد علیشاه و رجال دوره قاجار، امکان این را که مرکز پژوهش روزنامه اطلاعات بتواند چهره تازه‌ای از مشروطیت ایران درمعرض افکار عمومی قراردهد، فراهم ساخت. از همکاری صمیمانه ایشان با مرکز پژوهش تشکر میسود.

در پاریس باژ لاتین اعلامیه علیه محمدعلیشاه چاپ و به تبریز فرستاده شد

دکتر اعلم الدوله ودکتر جلیل خان چگونه در فرانسه وانگلستان جلوی فروش جواهرات سلطنتی را گرفتند ؟

اطلاعات

شب بی نوائی ملت سر آمد

عصای طباطبائی در اطاق وزیر دربار گم شد و پیدا نشد

امیر بهادر وزیر دربار عصای سر طلای خودرا تقدیم کرد

تشکیل مجلس اول

... دربارهٔ تشکیل مجلس اول و تصویب نظمنامه و اختلاف بین زعمای مشروطیت با دولت ناظم الاسلام کرمانی در کتاب تاریخ بیداری ایرانیان گزارش روز بروز دارد.
آگاهی از ماجراهای زیر پرده این پدیده بزرگ از قلم ناظم الاسلام حقایق تازه‌ای را بدست میدهد....

تشکیل اولین مجلس در مدرسه نظامیه

روز پنجشنبه ۲۵ جمادی الاخری ۱۳۲۴ - شب گذشته بازارها و سراها چراغان مفصل باشکوهی بود، در سرای حاج حسن و سرای گبرها موزیک می زدند، باز مردم در سفارتخانه زیاد شدند و می گویند: تا مجلس منعقد نشود، ما از این محل خارج نخواهیم شد. لکن طرف عصر آقای آقا سیدعبدالله و آقای طباطبائی رفتند دم سفارتخانه در قراولخانه که نزدیک سفارتخانه بود جلوس فرمودند، متحصنین آمدند نزد آقایان، پس از مذاکرات بسیار آقایان مردم را راضی نموده و بیرون آوردند. لکن اسباب ها و چادرها را بنا شد فردا ببرند.

امروز حکمی از صدراعظم صادر گردید به این مضمون:

حکم صدراعظم

جناب جلالتمآب اجل اکرم محقق السلطنه دام اقباله، برای افتتاح و انعقاد مجلس محترم شورای ملی، مقرر گردیده است از فردا که روز جمعه بیست و ششم است، عمارت بزرگ وسط باغ بهارستان به جهت اجزاء محترم مجلس معین شود. البته حسب الامر از فردا صبح قدغن نمائید عمارت مزبوره را تنظیف کرده، اجزاء و سرایداران حاضر باشند که اجزاء مجلس به میمنت در ظل مراحم بندگان اعلیحضرت اقدس همایون شاهنشاهی ارواحنافداه در آن جا حاضر و شروع به کار نمایند، زیاده زحمت است.

روز جمعهٔ ۲۶ جمادی الاخری ۱۳۲۴ - امروز بنا بود در باغ بهارستان که نزدیک مدرسهٔ سپهسالار می باشد مجلس منعقد گردد. لکن آقایان قبول نکردند که این مکان در وسط شهر واقع نیست و مجلس باید در وسط شهر باشد که دسترس عموم مردم باشد. وانگهی عمل این مکان باید به اذن و اجازهٔ ورثهٔ مرحوم سپهسالار بگذرد و آن زمانی را می خواهد. لذا قرار شد در مدرسهٔ نظامی از فردا که روز شنبه است مدعوین و علمای اعلام در آن جا حاضر باشند و اگر مانعی نرسد، طرف عصر را بروند حضور شاه در صاحبقرانیه برای اظهار تشکر.

امروز حاج حسین آقا و حاج محمداسمعیل مغازه‌ای و معین بوشهری و جمعی دیگر از تجار معتبر آمدند خدمت حضرت حجة‌الاسلام آقای آقامیرزاسید محمد طباطبائی برای کسب تکلیف و طرف عصری هم جناب آقای بهبهانی و جناب حاج شیخ فضل‌الله و جناب صدرالعلماء آمدند نزد آقای طباطبائی برای تکلیف فردا. اشخاصی که در سفارتخانه باقی مانده بودند، امروز رفتند. چند نفر از تجار دم در، چادر ها را تفحص می کردند، هرچه قند و چای و برنج و اشیاء دیگر در بین آنها در این چند روزه بعضی ذخیره کرده بودند، پس می گرفتند.

خبر تلگرافی رسیده دیشب در اصفهان چراغان بوده علماء اعلام جشن مجلس را گرفته‌اند.

روز شنبهٔ ۲۷ جمادی الاخری سنهٔ ۱۳۲۴ هجری - امروز مجلس در مدرسهٔ نظامیه برپا شد، قریب سه چهار هزار نفر جمعیت در مجلس و خارج مجلس جمع شدند، به قدر پانصد نفر از علماء و وزراء و ابناء سلطنت و نایب‌السلطنه در مجلس نشسته بودند، صدراعظم بعد از پذیرائی برخاست و لایحه خواند. اهل مجلس محض احترام و تشکر از این مجلس برخاستند. بعد از قرائت لایحهٔ صدراعظم، جناب حاج شیخ مهدی سلطان المتکلمین که از اعاظم واعظین و ملت خواهان است، برخاست از طرف ملت لایحه خواند که مشتمل بود بر اظهار تشکر از طرف ملت. بعد از اتمام لایحه، جناب اجل عضدالملک که رئیس مجلس بود یک طاقه شال ترمهٔ کشمیری خلعت داد به جناب حاج شیخ مهدی. حضرت عضدالملک از طرف اعلیحضرت اظهار محبت به مردم نموده پس از اتمام لایحهٔ ملت، عموم حضار صداها را به «زنده باد ملت، شاه، ایرانیان و پاینده باد ملت ایران» بلند کردند و صرف شربت و شیرینی نموده با خاطرهای شاد متفرق گشتند.

صورت لایحهٔ مشیرالدوله صدراعظم

البته هر کدام از ماها که در این مجلس شرف حضور داریم، مختصرا می دانیم که مقصود از تشکیل این مجلس محترم و اجتماع آقایان علماء و وزراء و امناء و اعیان و اشراف و تجار و اصناف در این مجلس چیست؛ ولی محض این که نیت پاک و مقدس بندگان اعلیحضرت اقدس شاهنشاهی خلدالله ملکه، به طور شایسته مکشوف و معلوم باشد، لزوما به استحضار خاطر محترم آقایان عظام می رسانیم. که چنان که البته خاطر شریف همگی مسبوق است، بندگان اعلیحضرت اقدس شاهنشاهی مصمم شدند که ابواب نیکبختی و سعادت به روی قاطبهٔ اهالی ممالک محروسهٔ ایران باز شود و اصلاحات مفیدهٔ لازمه که باعث مزید استحکام مبانی دولت و خوش بختی ملت است، به مرور ایام به موقع اجراء گذارده شود و چون این خیال مقدس شاهانه بدون همدستی و معاونت قاطبهٔ اهالی ایران به آن طوری که منظور نظر معدلت اثر همایونی است انجام پذیر نمی شد، رأی مبارک همایون شاهنشاهی بر آن تعلق گرفت که مجلس شورائی از منتخبین طبقات معینه، به طوری که تفاصیل آن در دستخط از تاریخ ۱۴ شهر جمادی الثانی یونت‌نیل ۱۳۲۴ مشروح است در دارالخلافهٔ طهران تشکیل و تنظیم شود. چون لایحهٔ قواعد انتخابات و لایحهٔ نظامنامهٔ این مجلس شورای ملی باید با کمال دقت موافق دستخط مبارک همایونی ترتیب داده شود و البته می دانید که انجام این کار مستلزم وقت و فرصت معینی است. لهذا برای این که بندگان اعلیحضرت اقدس شاهنشاهی خلدالله ملکه، دلیلی واضح و حجتی کافی در تصمیم رأی مبارک خودشان برای تشکیل و ترتیب مجلس شورای ملی، به قاطبهٔ اهالی ایران داده باشند، مقرر فرمودند که عجالة محل موقتی این مجلس محترم، معین و در آنجا با حضور آقایان علماء و وزراء و اعیان و اشراف و تجار و اصناف، صرف شیرینی و شربت بشود.

بدیهی است که اولیاء دولت اهتمام بلیغ خواهند نمود که قواعد انتخابات و نظامنامهٔ مجلس شورای ملی به زودی، موافق دستخط مبارک همایونی از ۱۴ جمادی الثانیه، مرتب و اعضای مجلس ملی در طهران جمع و به افتتاح این مجلس محترم نایل شویم. از خداوند خواهانیم که سایهٔ بلند پایهٔ اعلیحضرت اقدس شاهنشاهی را ر قاطبهٔ اهالی ایران مستدام و به فرزندان صدیق وطن مقدس توفیق کرامت فرماید، که متفقا با اولیای دولت در افتتاح ابواب نیک بختی به روی ایرانیان بکوشند و این دولت و ملت قدیمهٔ پنج هزار سالهٔ ایران را به اوج سعادت برسانند.

صورت لایحهٔ ملت که سلطان المتکلمین آقا شیخ مهدی از طرف ملت قرائت نمود

بسم الله الرحمن الرحیم - الحمدلله رب‌العالمین والصلوة والسلام علی سیدنا محمد و اله الطاهرین و بعد، فقد قال‌الله تبارک و تعالی فی کتابه المجید. اعوذبالله من الشیطان الرجیم، الحمدلله الذی اذهب عناالحزن ان ربنالغفور شکور. خدای را شکر که از توجه ظاهر و باطن امام عصر عجل‌الله فرجه الشریف، و از شمول توجهات کاملهٔ پادشاه رعیت پرور عدالت گستر، امروز، شب تاریکی و بی نوائی ملت ایرانیان سرآمد و آفتاب سعادت و اقبال ایشان طلوع نمود. حسن استعداد و قبول قابلیت ملت سبب شد که پادشاه دل آگاه، نیت مقدس که در نجات مملکت و حیات ملت در خاطر الهام مظاهر نهفته بود، در این زمان سعادت فرجام به منصهٔ شهود رسانید و فرزندان عزیز خود را که در حجر رأفت پرورده بود، اینک در مصالح خود مطلق و آزاد داشت تا آنچه را که برای مصلحت وقت خود لازم دانند بگویند و بکنند و خرابیهای گذشتهٔ وطن عزیز خود را مرمت نمایند.

شبه‌ای نیست ، که استقلال سلطنت، موقوف به ثروت رعیت وتربیت ملت است و تربیت ملت موکول به استقلال سلطنت، ملت از رأی شخصی و شورای ملی خواست، برای حفظ بیضهٔ اسلام و قدرت سلطنت بود و دولت هم که قبول این استدعا را فرمود، برای تقویت ملت و اختیار تامهٔ آنها در ترقی مملکت بوده و اینک که به عنایات کاملهٔ خداوندی و به موجب دستخط آفتاب نقط همایونی، اینطور اتحادی محکم فیمابین نمایندگان دولت و ملت حاصل گشت و حسن استعداد ملت سبب شد که دولت حقوق شخصی و ملی آنان را تصدیق فرمود. جای آن است که این هیئت مجلس در بیداری ملت و آگاهی آنها به حقوق مشروعهٔ خود، نهایت مساعدت را به جای آورند، تا ملت هم بتواند با نهایت قدرت، حقوق سلطنت خود را محفوظ دارد و حالا که از خواب غفلت برخاسته، در مقام مرمت خرابیها برآمده، به راهنمائی علماء دین پرور و وزرای دولت خواه وطن برست، معایب کلیهٔ نواقص حالیه که مدار مملکت را از کار باز داشته، دور دارند و اصلاحات لازمه در تمام دوایر دولتی و ادارات مملکتی مرتب کنند ومطمئن باشند که آنچه از رؤساء روحانی و وزرای بزرگ برآید و لازم باشد در مساعدت با آنها بدون تأمل به عمل خواهد آمد و به موقع اجراء خواهند گذاشت. در این،وقت با کمال مسرت و خوشبختی از طرف خود اصالة و از جانب هیئت ملت وکالة، تشکیل این مجلس شورای ملی را که فقط برای رسم افتتاح است، شکر موفور به عمل آورده، تشکرات قلبیه وادعیهٔ خالصانه تقدیم حضور مبارک اعلیحضرت پادشاه معظم و متبوع مفخم ایرانیان می نمائیم و عجالة با این معدود از وکلاء که منتخبین از پایتخت می باشند شروع به مقصود نموده انتظار می بریم که به فرصت، وکلائی که باید از تمام بلاد منتخب شوند به ترتیب مخصوص انتخاب شده در دارالخلافه‌حاضرشوند و هرچه زودتر این مجلس که مجلس شورای ملی باشد، موافق نظامنامه، تکمیل نواقص خود را نموده، در استحکام مبانی سلطنت و استقرار حقوق ملت، نتایج مستحسنه را به عون الهی ظاهر سازد و السلام علی من اتبع الهدی.

روز یک شنبه ۲۸ جمادی الاخری ۱۳۲۴ هجری - در این روز میرزا نصرالله خان مشیرالدوله، صدراعظم دیدن کرد از آقایان علماء. اول آمد منزل حضرت حجة‌الاسلام آقای میرزا سید محمد طباطبائی، مشیرالملک پسر بزرگترش نیز با او بود. مذاکره در مجلس از ترویج معارف و تشکیل مجلس شورای ملی بود. جناب حجة‌الاسلام آقای طباطبائی، توسطی از محبوسین کلات فرمود و خصوصا از مجدالاسلام صدراعظم گفت: تلگراف مرخصی آنها را مخابره کردیم ولی شاه فرموده است مجدالاسلام طهران نیاید، در غیر طهران هر جا بخواهد برود. دویست تومان هم بناشد به مجدالاسلام بدهند که صد تومان تلگراف نمایند در خراسان به او بدهند بیست تومان هم به خانه او بدهند مابقی را هم بعد ها به او برسانند.

بعد از صرف چای و شربت و قلیان باجناب حجة‌الاسلام آمدند بیرونی، برای ملاقات شاگردان مدرسه دارالفنون و مدرسه فلاحت که بعضی از آنها در سفارتخانه بودند و به قدر صد نفری از آنها عارض شده و در تالار خانه حجة‌الاسلام نشسته بودند. همگی را خواسته، آمدند توی حیاط، جناب صدراعظم فرمود: که چه مطلب دارید و چرا متحصن شده‌اید؟ شاگردان دو مدرسه عرض کردند: که مسیوداش رئیس مدرسه فلاحت، یکی از شاگردان را حبس کرده است به جرم آن که رفته است در سفارتخانه و جزو متحصنین بوده است. صدراعظم گفت: اعلیحضرت شاهنشاه عفو عمومی داده است البته از رئیس مؤاخذه خواهد شد، چرا بی جهت شاگرد محترم مدرسه را حبس نموده است. بعد از آن رو کرد به شاگردان مدرسه دارالفنون که شما چه می گوئید؟ آنها عرض کردند: ما درس خواندیم، زحمت کشیدیم، چرا دولت به ما کار نمی دهد؟ صدر اعظم گفت: دیپلم یعنی تصدیق نامه دارید؟ جواب دادند: هفت نفر تصدیقنامه داریم، فرمود تصدیق نامه خود را بیاورید در مجلس شورا، البته زحمات شما به هدر نمی رود، به شما کار خواهیم داد. هر کدام هم که تصدیقنامه ندارید هر وقت تحصیلات شما به آخر رسید، تصدیقنامه مدرسه را بیاورید در مجلس شورا، اجزاء مجلس به شما کار می دهند. یکی از شاگردان گفت: شاگرد طب چه کند صدراعظم گفت: ما طبیب و مهندس و محاسب و جغرافی دان لازم داریم، فرق نمی کند هر که و هر چه باشد کار خواهیم داد. نهایت تشویق را فرمود و رفت منزل جناب حاج شیخ فضل الله ، ظهر برای نهار آنجا مانده چه منزل آقای بهبهانی اول رفته بود. جناب حجة‌الاسلام آقای آقا میرزا سید محمد و جناب عضدالملک هم تشریف بردند آنجا با حاج شیخ فضل‌الله و صدر اعظم خلوت کرده مطالب سری را عنوان کردند. از مطالب و مذاکرات علنی آن که: باید قانون مالیات را بر طبق قانون اسلام کتابچه و مدون کنند و قانون اسلام را اجراء دارند.

شرفیابی به حضور شاه

طرف عصر، تمام آقایان و علماء اعلام دارالخلافه برای عرض تشکر و تقدیم دعا به حضور همایون، با دعوت مخصوص از طرف قرین الشرف خسروانی شهریاری به کالسکه های سلطنتی سوار شده از شهر به صاحبقرانیه رفتند. ابتداء رفتند منزل وزیر دربار، هر چه منتظر نشستند جناب آقا سید عبدالله نیامد. لذا آقایان حضور شاه مشرف شده، شاه کبیر اظهار مرحمت و رؤفت خویش را فرمود. آقایان هم اظهار تشکر نموده پس از مراجعت آنان جناب آقا سید عبدالله وارد شد و تنها رفت حضور شاه.

در امروز این حرکت جناب آقای سید عبدالله اسباب خیال آقایان شد و از امروز حاج شیخ فضل الله در خیال افتاد و دید که آقای بهبهانی چلو افتاده است. باری عصای آقای آقا میرزا سید محمد که وقت رفتن حضور شاه در اطاق وزیر دربار ماند، در مراجعت آنچه فحص کردند عصا را نیافتند اگر چه عصای آقا قیمتی نداشت لکن چون بی عصا عادی برفتن نبودند، ایستادند و فرمودند عصای دیگری بیاورید امیر بهادر وزیر دربار انسانیت نموده عصای سر طلای خود را که قیمتی معتدبه داشت، تقدیم حضرت آقای طباطبائی نمود.

حسب الامر شاه، وزارت عدلیه را دادند به جناب میرزا احمد خان مشیرالسلطنه، حکومت تهران و مضافات را دادند به جناب غلام حسین خان غفاری وزیر مخصوص که سابقا وزیر عدلیه بود. ارباب حل و عقد هم مشغول نوشتن نظامنامه انتخابات می باشند.

پس از معاودت آقایان از قصر سلطنتی صاحبقرانیه صرف چای و شیرینی را در کامرانیه به میزبانی حضرت والانایب السلطنه امیرکبیر نمودند. وزیر جنگ اعنی نایب السلطنه اظهار دوستی و یگانگی و اتحاد و اتفاق را با آقایان نموده، مجددا معاهده‌وداد و یک جهتی نمودند.

روز دو شنبه ۱۹ جمادی الاخری ۱۳۲۴ - امروز تجار و اعیان بنای دیدن را از آقایان گذارده و دیدن می کنند . تلگرافاتی هم از اطراف مخابره می شود که ما به تدریج صورت

آقا سید محمد طباطبایی از میان علمای طراز اول تهران تنها مجتهدی بود که با آقاسید عبداله همگام شد

سیخ فضل‌اله نوری و آقاسید عبداله ــ بودند. سمت راست عکس شیخ فضل‌الله بهبهانی در زمانی که دوستان یکدلی ــ نوری است

در آغاز و کلا «باغ بهارستان» را برای تشکیل مجلس قبول نکردند و گفتند وسط شهر نیست!

مجدالاسلام تهران نیاید هر کجا میخواهد برود

صدراعظم به محصلین مدرسه دارالفنون گفت:

اگر دیپلم دارید بیاورید در مجلس شورا به شما کار خواهیم داد

چرا شیخ فضل اله مشروطه خواه مستبد شد و در این راه سر خود را بباد داد؟

محمدعلیشاه

مسلمین قفقاز در تلگراف خود اعلام کردند:

مرام آزادی ملت از صمیم دل موجب تشکر ارادتمندان است

جناب حاجی شیخ فضل‌اله درخیال بها نه است ، ازاین که آقاسید عبدالله وآقا میرزا سید محمد جلو افتاده وترقی کرده است

بهبهانی:

قسم میخورم که از هیچ دولتی چیزی نگرفته‌ام

امام جمعه بـه منزل طباطبائی رفت ولـی طباطبائی به بهانه ضیق وقت اورا یـك ساعت دربیرونی معطل کرد ونپذیرفت

شیخ مهدی (پسر شیخ فضل‌الله)

بعضی را درج می نمائیم.

تلگراف از باجگیران قفقازیه

حضور سرکار سیدالاحرار حاج سیدمحمد آقا طباطبائی؛ از نایل شدن حضرت عالی به مرام آزادی ملت، از صمیم دل تشکر ارادتمندان تقدیم محضر انور عالی می نمائیم و توفیق حضرتعالی را در خوشبختی ایران از خدا خواهانیم.

(مسلمین قفقاز)

جواب

باجگیران ـ خدمت عموم برادران قفقازی؛ از حسن نیت و خلوص عقیدت آن برادران معظم که حاکی از غیرت ملیت و حمیت اسلامیت است، خوشوقت و از اطمینان شادمانی و همراهی که از اصلاح حال ملت و آزادی اسلامی مملکت و افتتاح مجلس شورایملی ایران فرموده بودید متشکر، از خداوند استحکام و قوای این بنای مقدس و مزید افتخار و شوکت و شرافت آن برادران دینی را مسئلت نموده و بر حسب وظیفه حتمی و تکلیف شرعی از مساعدت با نیات حسنه ملت و معاضدت مظلومین مملکت کوتاهی نخواهیم داشت.

(محمدبن صادق الطباطبائی)

نظامنامه و تدوین قوانین

روز جمعه دهم رجب ۱۳۲۴ هجری ـ امروز عده کثیری از تجار و کسبه که عده آنها به پانصد نفر میرسید آمدند منزل آقای طباطبائی که جناب سید عبداله از همراهی ملت منصرف و مایل به دولتیان شده است بعضی از مردم هم رفته بودند منزل حاج شیخ فضل اله و شکایت از آقای بهبهانی کرده و می کنند، بعضی از مردم هم قسم خورده‌اند که جناب بهبهانی را بقتل برسانند. حضرت حجة الاسلام آقای طباطبائی فرمودند ای مردم در این امری که ما زحماتی بسیار کشیده و جمعی به قتل رسیده و متجاوز از بیست کرور به ایرانیان ضرر رسیده، چطور تصور میشود که شخص عاقلی مانند آقای سید عبدالله را بی جهت متهم نمود و باور نکنید که ایشان از این مقصود بزرگ منصرف شوند، این سوء ظن را نسبت به جناب آقای سید عبداله نکنید، من تا جان دارم ازهمراهی درباره ملت دریغ نخواهم نمود بالاخره مردم را از بعضی خیالات منصرف فرمودند.

طرف عصر سه ساعت به غروب مانده مجلس منعقد گردید. علماء اعلام و بعضی از وزراء حاضر شدند، نظامنامه نوشته قرائت نمودند، لکن بعضی قبول نکردند، نظامنامه دولت را هم رد نمودند. پس از مذاکرات بسیار آراء بر این قرار گرفت که تا روز دوشنبه تجار و علماء با هم بنشینند و نظامنامه بنویسند و روز دوشنبه بیاورند و علنا فصول و مواد آن را بخوانند. جناب حجة الاسلام آقای آقا سید عبدالله در مجلس برخاسته و قسم خوردند که: من از دولت چیزی نگرفته‌ام و از خیال خود منصرف نشده‌ام، چرا شما مردم صبر و حوصله ندارید؟ کار به این بزرگی را چگونه می توان در دو سه روز انجام داد؟ مجملا به صد هزار قسم و گفتگو مردم را اطمینان دادند. جناب حجة الاسلام آقای آقامیرزا سید محمد نیز برخاسته و خطابه خواندند مردم را اطمینان داده، از فرمایشات ایشان مردم مطمئن شده آرام گرفتند.

روز شنبه یازدهم شهر رجب ۱۳۲۴ هجری ـ امروز تجار و آقایان مشغول نوشتن نظامنامه می باشند.

امروز عصر جناب شیخ الملک کرمانی که تازه از فرنگستان مراجعت نموده، آمد بنده منزل و گفت: ما اهالی ایران تا کنون در خط مجلس و قانون و حقوق نبودیم این مدارس هم که تاسیس شده است چون تازه سن و شاگردانش مبتدی بودند، از این علم حقوق و علم اداره بی ربط می باشند. تجربیات ما هم در این خطوط نبوده است. هر یک از ماها هم که به خارجه سفر کردیم، اولا آن که در این خیالات نبودیم ثالثا آن که جوانان ما، که جز اشتغال به عیش و عشرت و تماشای مجالس تیارت و لهویات، دیگر کاری نداشتند، پیران ما هم مشغول به کسب و تجارت و کار و شغل خویش بودند. امروز که خداوند عالم علمای ما را موفق و مؤید فرمودند بر بیداری مردم و همراهی از اهالی ایران و پادشاه ما زیادتر از توقع ما به ما داد، افسوس و هزار افسوس که نه ما را علم و تجربیات خارجه است، تا به آن ترتیب بیش ببریم و نه خودمان به حال خود فکری می کنیم. اشخاص مغرض هم در بین افتاده‌اند و عما قریب کار را خراب می کنند.

دولت انگلیس سالهای دراز هر یک از نکات را دانسته و ضرر و نفع هر چیزی را دیده و از روی تجربه و علم به این حال حالیه رسیده است. پس خوب است شما خدمت حضرت آقای طباطبائی رسیده، محرمانه عرض کنید یک نفر معلم از دولت انگلیس بخواهند تا وضع مجلس و ترتیب مجلس و تدوین قوانین مجلس را، به دستیاری او بکنند. چه این مجلس باید در امور مملکتی و وضع قوانین دولتی مذاکره نماید و تشکیل و ترتیب و وضع آن ربط به دین و مذهب ندارد.

بالاخره بنده نگارنده و جناب شیخ الملک در اول غروب امروز خدمت آقای طباطبائی رسیده چون اجنبی در مجلس نبود عنوان مقصود را نمودم. حضرت آقا تا یک اندازه قبول فرمودند و نزدیک بود به همین منوال امر بگذرد، که دکتر رضا خان که حاضر در مجلس بود گفت: ما معلم از خارجه لازم نداریم. چند نفر عاقل دور هم نشستن و مشاورت نمودن معلم نمی خواهد و کاری بزرگ و مشکل نیست چنانچه دیگران با هم نشستند و مشورت نمودند ما هم با هم می نشینیم و مذاکره از کارهای خود می کنیم، نواقص خود را عنوان می کنیم و در تکمیل آن سعی می کنیم. مجملا این دکتر این قدر گفت تا اهل مجلس با او هم رای شدند و حضرت آقا را از این خیال منصرف نمودند. ما هم که چنین دیدیم دیگر ساکت شدیم.

تدوین نظامنامه انتخابات

روز یک شنبه دوازدهم رجب ۱۳۲۴ هجری ـ امروز نظامنامه انتخابات را نوشتند و آوردند خدمت حضرت آقای طباطبائی ارائه دادند. حضرت آقا فرمودند اگر عموم مردم پسندیدند ضرر ندارد، لذا نسخه های متعدد نوشته شد که به نظر عموم برسانند و برای عامه قرائت کنند.

امروز باز جناب آقا سید برهان خلخالی بنده نگارنده را دید که درباره امیر بهادر وزیر دربار کاری کنم، که یک دفعه حضرت آقا با ایشان ملاقاتی بفرمایند و مشروع بودن مجلس و مشاوره را به او به زبان خود بفرمایند. لکن بنده نگارنده آنچه سعی می کنم جناب آقای میرزا محمد صادق پاره می کند و مایل به این امر نمی باشد.

حضرات طلاب و تجار هم در منازل آقایان، امروز باز بعض مذاکرات می نمایند که راجع به امیربهادر و اقبال الدوله و سپهدار است.

از طرف سپهدار واسطه آمد و جناب آقا میرزا ابوالقاسم طباطبائی، پسر بزرگ آقای طباطبائی را دیده که سپهدار، ده هزار تومان به شمامی دهد که اسباب دوستی و ملاقات او را با حضرت آقای والد فراهم اورید و رفع اتهام از او بفرمائید. جناب آقا میرزا ابوالقاسم گفت: من برای ده هزار تومان پدرم را متهم نمی توانم دید. در این موقع که علماء اصفهان تاخت اورده‌اند به سپهدار، مناسب نیست من اسباب ملاقات سپهدار را با پدرم فراهم آورم، واسطه آنچه اصرار نمود جناب آقا میرزا ابوالقاسم انکار نمود.

روز دوشنبه ۱۳ رجب ۱۳۲۴ هجری ـ که عید سعید مولود حضرت امیرالمومنین علیه السلام است طرف عصر، دراگ در مدرسه نظامیه، مجلس منعقد گردید نظامنامه را قرائت نمودند، همگی پسندیده بنا شد به امضاء دولت برسانند.

چون امر نان و گوشت را از طرف دولت واگذار نمودند به امیر بهادر و اقبال الدوله و نصرالسلطنه سپهدار که نان را از قرار یک من تبریز در یک قران بفروشند. لذا در مجلس مذاکره شد آقایان قبول نکردند و گفتند: باید امر نان و گوشت را واگذار نمود به تجار معتبر که از قرار یک من چهار عباسی بفروشند و ضمانت هم بدهند. چه این سه نفر امروز که اول خرمن است یک من یک قران می فروشند لکن آخر سال بازگران می کنند، ما تا حرف بزنیم خواهند گفت ما با دولت این قسم قرار گذاردیم. بعضی هم در مجلس از اقبال الدوله و امیر بهادر و سپهدار بد گفتند اختلافات درباره این سه نفر زیاد شد.

روز سه شنبه چهاردهم رجب ۱۳۲۴ هجری ـ امروز نظامنامه‌ای را که ملت نوشت، فرستادند حضور شاه که امضاء نمایند و شهرتی گرفته است که دولت زمین «درشت» را با پول زیادی داده است به جناب آقا سید عبدالله، به این جهت مردم دل شکسته شده‌اند و از جانب آقا سید عبدالله و اجزایش مایوس شده‌اند.

مجمل از مفصل، زمین «درشت» که اعلیحضرت، دستخط فرموده‌اند و داده‌اند به آقای بهبهانی این است که «درشت»، ده و مزرعه‌ای است در سمت شمال تهران واقع است و زمین «درشت» در چند سال قبل متصل بود به باغ شاه که الان متصل به خندق و دروازه شهر تهران است و چون فرمانفرمای مرحوم نصرة الدوله، پدر فرمانفرمای حالیه که مسمی به عبدالحسین میرزاست، آبی را جاری نمود که موسوم به آب فرمانفرماست و در بیرون شهر اسیاب و باغ احداث نمود و اطراف آب را تحجیر نمود، لذا رعایای «درشت» در مقام مزاحمت و تصدیع و ممانعت فرمانفرما بر آمدند. فرمانفرما هم چون احتیاج خود را به آن زمینها می دانست رعایا را به هر طور بود ساکت نمود، یا به صلح و خریدن و یا به قهر و زور هر چه بود مدعی از بین رفت و فرمانفرما، فرمانی از مرحوم ناصرالدین شاه صادر کرد و احتیاطا هم از مرحوم میرزای اشتیانی خرید، آن زمین را به عنوان زمین ممات و مجهول المالک نوشتجات شرعی و عرفی را تمام و در صندوق خود گذارد پس از کشته شدن ناصرالدین شاه به تیر میرزا رضای کرمانی و عزل فرمانفرما، عبدالحسین میرزا پسر مرحوم فرمانفرما نصرة الدوله از ریاست وزارت جنگ و سپهسالاری رعایای «درشت» مدعی به را مصالحه کردند به آقا سید علا الدین اعتماد الاسلام و یکی از پسرهای آقا سید عبدالله، در این ایام که فرمانفرما عبدالحسین میرزا در کرمان حکومت می کند آقایان هم پیشی افتاده‌اند. اعتماد الاسلام به توسط آقا سید عبدالله دستخطی صادر نمود و فرستادند زمین را متصرف شوند. مجیردیوان، پیشکار فرمانفرما مراتب را تلگرافا به فرمانفرما اطلاع داد، فرمانفرما هم آنچه توانست به هر کس ملتجی و تلگراف نمود. لکن به خرج نرفت ولی مسئله دستخط دادن زمین «درشت» امروز به مردم رسید و در بین مردم افتاد، در مجالس و محافل مردم این اعطاء را عنوان می کنند تا در موقع چه پیش آید و فرمانفرما چقدر متضرر شود.

روز چهارشنبه پانزدهم رجب ۱۳۲۴ هجری ـ جمعی از تجار و اصناف آمدند در خانه آقای طباطبائی و گفتند: ما جناب آقا سید عبداله را خواهیم کشت. چه این ملت را فروخته و رشوه گرفت و زمین های «درشت» را از دولت برای خود و پسر و داماد خویش گرفته است. جناب آقای طباطبائی مردم را به نصیحت ساکت نمود و فرمود: مسئله زمین مدتی است در بین است و متنازع فیه می باشد، ربطی به رشوه ندارد. البته این عنوان را نکنید که در اول امر زحمات ما به هدر خواهد رفت.

امروز حاج معین التجار بوشهری هزار تومان داد به جناب آقا میرزا محمد صادق، که بدهد به اجزاء انجمن مخفی که مواظبت داشته باشند، بدگویان او را ساکت نمایند بلکه بتوان در وکالت از طرف ملت داخل شده و او را در جزو مبعوثان ملت برقرار نماید. جناب آقا میرزا محمد صادق، ده بیست تومانی به آقا شیخ محمد مازندرانی و قدری هم به حاج جلال الممالک و یک و دو نفر دیگر داد و ما بقی را میل فرمود.

روز پنجشنبه ۱۶ رجب ۱۳۲۴ هجری ـ امروز آقایان رفتند به مجلس، گویا نظامنامه را امضاء نکردند. مردم هم از مجلس آمدند در خانه جناب آقای طباطبائی و اجتماع و ازدحامی شد. آقای بهبهانی و حاج شیخ فضل اله و جناب صدرالعلما و سایرین هم آمدند هیاهو و قیل و قال زیاد شد قرار گذاردند که روز شنبه دکانها را باز نکنند بعضی اذن گرفتند که عین الدوله را بکشند زیرا که آمده است شهر و رفته است در پارک و خانه خود. آقایان مردم را ساکت نموده تا روز شنبه مهلت خواسته و گفتند: مستشارالملک رفته است حضور اعلیحضرت شاهنشاه که نظامنامه را به صحه برساند. شما تا روز شنبه صبر کنید اگر نظامنامه به صحه و امضا نرسید، آن وقت آنچه باید خواهد شد و ما هم با شما هر جا بروید خواهیم بود و اما آمدن عین الدوله به شهر شاید آمده است که تدارک خود را ببیند و خانه و اسباب خانه خود را رسیدگی و به کسی بسپارد. طلاب به این حرفها و مواعید متقاعد نشدند تا این که جناب آقای طباطبائی فرمودند تا بس فردا مهلت خواسته‌اند و من از طرف شما مهلت داده‌ام و قول داده‌ام شما صبر کنید «الاکرام بالاتمام» اگر تا بس فردا مجلس رسمی منعقد نگردید و نظامنامه به امضاء نرسید من حاضرم که برحسب میل شما رفتار نمایم مردم متفرق شدند.

تحصن مجدد تجار در سفارتخانه انگلیس

در اول شب خبر رسید که تجار رفتند به سفارتخانه انگلیس، متحصن شدند. برای تاخیر نظامنامه.

امروز مکتوبی از مسلمانان قفقاز رسید که نوشته بودند بنجاه هزار نفر فدائیهای قفقاز برای یاری کردن ایرانیان از جان و مال گذشته‌اند، هر وقت اشاره شود می آیند به ایران. اگر چه اثری مترتب بر این حرفها نخواهد شد و کسی بیدا نمی شود که از جان و مال بگذرد، لکن تا یک اندازه باعث قوت قلب عوام خواهد گردید و ما هم برحسب وظیفه تاریخ نویسی آنچه به دست آریم می نگاریم.

روز جمعه هفدهم رجب ۱۳۲۴ هجری ـ امروز جمع کثیری از تجار رفتند به سفارتخانه. از صاحبقرانیه تلفن شد که نایب السلطنه و صدراعظم می آیند شهر و درمجلس حاضرمی شوند. به این جهت سایرین تامل و صبرکرده‌اند که عصر درمجلس حاضرشوند، اگر بروفق میل مردم عمل نشد، آن وقت عموم مردم بروند به سفارتخانه و دران جا بمانند و تعطیل عمومی بکنند تا به مقصود و مرام خود برسند.

عصر آقایان علما حاضردرمجلس نشدند. صدراعظم و نایب السلطنه هم که بنا بود بیایند شهرنیامدند طلاب هم عده زیادی رفتند به طرف سفارتخانه انگلیس اول شب جناب مشیردیوان از طرف صدراعظم آمد به خانه حضرت آقای طباطبائی درحالتی که حامل دستخط شاه بود. دستخط را داد به حضرت آقای طباطبائی و اصرارو الحاح نمود که فردا آقایان درمجلس حاضرشوند که صدراعظم و نایب السلطنه و سایروزراء هم حاضرخواهند شددرباب عین الدوله هم حکم شده است که معجلا برود به خراسان.

نشسته حجة الاسلام آقا سیدابوالقاسم امام جمعه تهران (داماد ناصرالدین شاه) و شوهر خواهر مظفرالدینشاه نفر ایستاده مرحوم ظهیرالاسلام پسر آقا سیدابولقاسم مرحوم ناصرالدینشاه و خواهر زاده مظفرالدینشاه

دستخط اعلیحضرت شاهنشا مظفرالدینشاه که درجواب لایحه علما اعلام صادرفرمودند

جناب اشرف صدراعظم ـ کاغذ جنابان آقا میرزا سیدمحمد و آقا سید عبدالله را ملاحظه فرمودیم. عین الدوله دراول قصدش رفتن به زیارت بود و مرخص هم شده بود. فقط به واسطه کسالت مزاج چندروزی برای معالجه این جا آمد حالا که حالش خوب شده است امشب نقل مکان خواهد کرد به خراسان برود و خواهد رفت دیگرچه ضرورت بود این قدرمطالب را به عرض برسانند. همین دستخط را به علماء ابلاغ نمائید.

۱۷ رجب ۱۳۲۴

مشیر دیوان خدمت حضرت آقای طباطبائی عرض کرد. نظامنامه هم به امضاء و صحه اعلیحضرت موشح شده است. درباب محبوسین کلات هم بنا شده است که مرخص شوند. بقیه پول مجدالاسلام را بنا شد فردا به عیالش برسانند.

روز شنبه هیجدهم رجب ۱۳۲۴

ـ امروز بعض دکانها و سراها را بستند، تجاردرسفارتخانه بودند، مردم هم عازم برملحق شدن به آنها گردیدند. جناب آقای طباطبائی و آقای بهبهانی فرستادند دربازار که البته دکاکین را باز کنید و عصردرمجلس حاضرشوید. چنانچه بروفق میل شما رفتار نشد آن وقت بازارها را ببندید. مردم اطاعت نموده بازارها را باز کردند.

طرف عصرصدراعظم و نایب السلطنه و سایر وزراء درباری، با حضورعلماء اعلام و روساء تجار، حاضردرمجلس شدند. نظامنامه را قرائت نمودند. صدای زنده باد پادشاه ایرانیان زنده باد آقایان علماء، پاینده باد ملت ایران و مستدام باد اسلام، از مردم بلند گردید. بعد از قرائت نظامنامه وتشکر مردم، بعضی فریاد کردند که ما چهارنفررا نمی خواهیم، باید از اطراف پادشاه رئوف ما نفی و تبعید شوند: یکی امیربهادر و دیگری نصرالسلطنه، سومی حاجب الدوله چهارمی نیرالدوله و خیلی بدگفتند ازاین چهارنفر. نیرالدوله هم حاضر بود و شنید، زودتر از همه رفت. قرارشد نظامنامه را مجددا به نظرشاه برسانند، از فردا شروع درانتخابات کنند.

امروز وزراء مجلس، کردند، امیربهادردرمجلس گفته بود دولت باید ملاها را علاج کند و دماغ آنها را بسوزاند. مجدالدوله برخلاف او حمایت از آقایان کرده بود. شب را مجدالدوله آمد منزل آقای طباطبائی و اظهارخدمت نمود که امیرچه گفت و من چطور جواب دادم.

روز یک شنبه ۱۹ رجب ۱۳۲۴

ـ امروز دکاکین مفتوح گردید، تجار و روساء اصناف و صرافها درسفارتخانه می باشند. می گویند: تا مجلس صحیحا تشکیل نیابد و مطمئن نشویم خارج نخواهیم شد.

دیروز به واسطه نزاعی که بین مجدالدوله و امیربهادرشده بوددرمجلس صدراعظم و به شرف صدارت برخورده بود لذا صدراعظم، درمقام استعفاء برآمد و مراتب را حضورشاه عرض کرد. اعلیحضرت متغیرشده و فرمود: آنچه صلاح دانید معمول و اجراء دارید وزیر دربار را چه به این مذاکرات.

روز دوشنبه بیستم رجب ۱۳۲۴

ـ امروز طرف عصرمجلس منعقد گردید. نظامنامه را آوردند که به ضحه شاه موشح و به مهر دولتی مزین شده بود. مردم دعا و ثنای شاه را، ورد زبانها ساخته آنچه لازمه تشکر بود به جا آوردند. قرار بر این شد که روز دوشنبه ۲۷ که روز مبعث است شروع درانتخاب مبعوثین شود.

روز سه شنبه ۲۱ رجب ۱۳۲۴ ـ امروز آقایان علماء از صدراعظم خواهش نمودند که تلگرافی به ولایات از طرف دولت مخابره کنند. صدراعظم قبول و مراتب را حضوراعلیحضرت عرض کرد. طایفه صرافها هم که درسفارت می باشند مطالبه طلب و براتهای دولتی را که از مردم خریده‌اند می نمایند. متجاوز از صدهزارتومان برات و قبوض مواجب دردست صرافها می باشد.

روز چهارشنبه ۲۲ رجب ۱۳۲۴ هجری ـ امروز دستخطی از اعلیحضرت شاهنشاه صادرگردیده که صورت آن از این قراراست:

صورت دستخط شاه

صاحبقرانیه، مورخه ۲۲ رجب ۱۳۲۴

جناب اشرف صدراعظم، فهرست مطالب راجعه به مجلس را که به حضور فرستاده بودید ملاحظه

نمایندگان مجلس اول

مخبرالسلطنه هدایت رئیس مجلس نظارانتخابات اول (حسب الامرهمایونی)

انتخاب نمایندگان مجلس اول بطریقه صنفی انجام گرفت

شد. این که خواسته اند تلگرافی درصدور نظامنامه به تمام ولایات مخابره شود، چون لازم است از تمام مندرجات نظامنامه عموما مطلع شوند، صدور تلگراف کافی نیست قدغن نمائید. عین نظامنامه مجلس را زودتر طبع نموده برای هر ولایت یک نسخه بفرستند که از آن قرارترتیب انتخابات و شرایط آن عمل شود. به شاهزادگان و قاجاریه هم همین طور که خواسته اند اطلاع بدهید که پس از انعقاد مجلس، منتخبین خودشان را معرفی نمایند. مطالب راجعه به مجلس هم که بایددرروزنامه دولتی چاپ کنند. عین الدوله هم که چندروزی تاخیر کرده است، مشغول تسویه کارهای شخصی خودش است و البته حرکت خواهد کرد.

۲۲ شهررجب ۱۳۲۴

روز پنجشنبه ۲۳ شهررجب ۱۳۲۴ هجری - امروز اقایان، درمدرسه نظامی مشغول انتخابات و مذاکرات می باشند. صنیع الدوله و مخبرالسلطنه و مخبرالملک، پسرهای مرحوم مخبرالدوله که مردمان عالم و باتربیت و دانش می باشند داخل درکارشده اند و امیدواریم که مداخله اشخاص عالم، اثر خود را بنماید والا برزحمات جهال اثری کامل، مترتب نخواهد شد و نتیجه خوبی نخواهد داد.

اعلان انتخابات

روز جمعه نهم ماه شعبان - دراین روز اعلان مطبوعه منتشرگردید برای این که مجلس نظاربه طوررسمیت کارکند، از امروز درتحت نظارت حکومت تهران برامد، اکثرازوکلا را منتخب نمودند از برای انتخاب معطلی ندارند، جز این که دریک مجلس که حکومت باشد صورت انتخابات را ملاحظه نماید. جناب آقاسیدعبدالله و جناب آقا میرزا سیدمحمد و سایرعلماء اعلام هرروز درمجلس جلوس می فرمایند.

صورت اعلان حکومت تهران

چون موافق نظامنامه انتخابات، امراء و اعیان و اشراف و ملاکین باید نمایندگان خود را برای مجلس شورای ملی معین نمایند، لهذا با کمال احترام و توقیر خواهش می شود از اعیان و خوانین و اهل قلم و اطباء و ملاکین و صاحبان مستغلات شهری به حدودی که درنظامنامه مقرر است و طبقات نوکر سوای اهل نظام هرگاه درجزو شاهزادگان عظام و علماء اعلام و امراء و قاجاریه و طلاب و خوانین و اصناف انتخاب نکرده اند. روز شنبه دهم شعبان از یک ساعت بعد از ظهر الی یک ساعت به غروب مانده به عنوان ملاک درمجلس انتخابات ملی حاضرشده شش نفر نمایندگان ملاکین را درشش قرعه انتخاب نمایند. محض سهولت امر توضیح می شود که آقایان معزی الیهم، شش نفرنمایندگان خود هرکس را می خواهند نماینده خودشان را باید از پیش درنظر بگیرند که دروقت انتخاب معطل و مترددد نباشند، صاحبان مستغلات درصورتی که مستغلات ایشان از هزارتومان کمتر نباشد درحکم ملاکین هستند. هریک از آقایان معزی الیهم که حاضرنشدند، به موجب اعلان، حق انتخاب ایشان دراین نوبت ساقط خواهد شد.

(امضاء - غلامحسین غفاری)

پس از انتشاراین اعلان، روزها درمدرسه نظامیه با حضور حکومت و یا نایب الحکومه مجلس سمت رسمیت

روز شنبه دهم شعبان ۱۳۲۴ - نظار با حضور علماء اعلام و حجج اسلامیه شروع درامر انتخابات نمودند. اشخاصی که برای نظارت درامر انتخاب معین شدند که هرروز با حضورحاکم و حجج اسلامیه مشغول امر انتخاب می باشند، از این قراراست:

نظار و اعضاء مجلس نظارت
جناب مخبرالسلطنه رئیس مجلس نظار
جناب مشیردیوان منشی باشی
جناب اعظم السلطنه رئیس نظمیه
جناب خازن الملک
شاهزاده اسدالله میرزا
شاهزاده یحیی میرزا
امجدالسلطان پسرکوچک مجدالدوله
جناب آقا سید حاجی آقا
جناب آقا سیدمحمد تقی هراتی
جناب حاجی شیخ سیف الدین
جناب حاجی سیدمحمد تاجر
جناب حاجی محمد ابراهیم
جناب آقا شیخ حسین سقط فروش

حسب الامر همایونی
حسب الامر صدراعظم
از طرف حکومت تهران
ایضا از طرف حکومت تهران
از طرف شاهزادگان
از طرف شاهزادگان
از طرف قاجاریه
از طرف علماء و طلاب
از طرف علما
از طرف علما
از طرف تجار
از طرف تجار
از طرف اصناف

همین که هیئت مجلس نظار به قراراین اعلان تشکیل یافت، عموم طبقات وکلاء خود را معین و منتخب کرده و می کنند و به اکثریت آراء و به اعانت قرعه مطابق نظامنامه، منتخب گردیدند لکن بازدست تقلب و رشوه درکار است. چه امجدالسلطان سنش بیست و یک سال است و برحسب نظامنامه که باید سن منتخب بیست و پنج سال و سی سال، در مورد امجد تخلف ورزید، هیاهو و ایراد وارد می آورند ولی کسی اعتنا نمی کند چرا که مجدالدوله ایلخانی و رئیس طایفه قاجاریه است.

روز یک شنبه یازدهم شعبان ۱۳۲۴ - امروز درمدرسه نظامیه مشغول امر انتخاب می باشند. درباره نصرة السلطان گفتگو و حرف و ایراد زیاد وارد اوردند دبیرالسلطان پسروکیل الدوله جوان با حرارت و درست و صحیح است. ایرادی که براو وارد اورده اند، می گویند مستوفی اصفهان و نوکر دیوان است. این جوان با حرارت فورا از شغل خویش استعفا خواست و نوکری دیوان را ترک و دست از کار و شغل خویش برداشت.

فرمانفرما هم از کرمان تلگرافات متوالیه می نمایددرباب زمین های «درشت» که بستگان آقای آقا سیدعبدالله، مدعی ملکیت آن زمین می باشند و دستخط اعلیحضرت را نیز صادرکرده اند

جناب حاجی شیخ فضل الله هم درخیال بهانه است، از این که آقا سیدعبدالله و آقا میرزا سیدمحمد جلو افتاده و ترقی کرده است.

جناب امام جمعه هم امروز آمد منزل آقای میرزاسیدمحمد دربیرونی آقا به قدریک ساعت نشست ولی جناب آقای طباطبائی از اندرون بیرون نیامد و به بهانه این که وقت ضیق است و باید نماز بخوانم و شما بایست خبرکنید تا من پذیرائی کنم، از کتابخانه خویش بیرون نیامد وتاکنون جناب آقای طباطبائی این طور وارد برخانه خود را بی اعتنائی نکرده بود باری امام جمعه به قدریک ساعت نشست، قلیان و چای صرف نمود رفت. اگر چه عقلا را این حرکت آقای طباطبائی خوش نیامد و ایراد وارد آوردند لکن جنابش جواب داد اگر از اندرونی بیرون امده بودم و پذیرائی می کردم هراینه مردم بد می گفتند و درمقام تهمت و سوءظن واقع می شدم.

روز دوشنبه دوازدهم ماه شعبان ۱۳۲۴ - امروز به قرارهرروز مشغول امر انتخابات می باشند. اکثرا از وکلا منتخب و معین شدند، اگر چه فی الجمله تغییری درامر وکلاء به هم رسید، لکن ما دراین مقام اسامی وکلای تهران را درج می نمائیم و درموقع هم می نویسیم تغییربرای چه بوده و تقلب و تدلیس دراین امر مشروع را کی باعث و سبب شد و چگونه دراین امر مقدس و مشروع دست دزدی و خلاف واقع افتاد.

مبعوثین ملت

اسامی انتخاب شدگان تهران

منتخبین شاهزادگان

۱ - شاهزاده اسدالله میرزانجل شاهزاده شمس الشعراء منتخب شاهزادگان
۲ - شاهزاده یحیی میرزاثقة السلطنه منتخب شاهزادگان

منتخبین سلسله قاجاریه

۳ - امجدالسلطان پسرمجدالدوله وکیل به زور قاجاریه
۴ - معظم السلطان

منتخبین علماء تهران

۵ - جناب آقا میرزا محمد تقی گرگانی وکیل علماء
۶ - جناب حاج شیخ علی نوری حکمی وکیل علماء و حکما

منتخبین طلاب

۷ - جناب آقا میرزا طاهر
۸ - جناب آقا سیدنصرالله از سادات اخوی

منتخبین تجار

۹ - جناب حاجی محمد حسین آقا امین الضرب
۱۰ - جناب حاج محمد اسماعیل آقا مغازه ای
۱۱ - جناب حاجی سیدمرتضی مرتضوی
۱۲ - جناب حاجی محمد معین التجار بوشهری
۱۳ - جناب آقا میرزامحمود تاجراصفهانی
۱۴ - جناب حاجی محمد علی تاجر شالفروش
۱۵ - جناب حاجی محمد تقی تاجر شاهرودی
۱۶ - جناب وثوق الدوله مستوفی
۱۷ - جناب محقق الدوله ناظم مدرسه سیاسی
۱۸ - جناب مخبرالملک.

منتخبین اعیان و ملاکین

۱۹ - جناب صنیع الدوله
۲۰ - جناب نصرة السلطان (که بعد معزول شد)
۲۱ - جناب صدیق حضرت
۲۲ - جناب حاجی میرزا محمود خان احتشام السلطنه

(احتشام السلطنه وسعدالدوله هردو درتهران نمی باشند چه احتشام السلطنه از روزی که به ماموریت سرحد عثمانی و ایران رفت به طرف ارومیه هنوز نیامده است و درموصل و عتبات و سایراماکن روز به شبی می رساند و اما سعدالدوله هم از روزی که نفی بلد شده دریزدگاهی درقونسلخانه و تلگرافخانه انگلیس پناهنده است. گاهی درجلفو قزاقها می دود. چون هردو کارامد و بعد از این خواهد امد، لذا هردو را وکیل و منتخب نمودند.)

۲۳ - جناب میرزاجوادخان سعدالدوله
۲۴ - جناب حسینعلیخان خلف - مرحوم مخبرالدوله

منتخبین اشراف و ملاکین توابع تهران

۲۵ - جناب میرزا حسین خان مشارالملک.
۲۶ - جناب میرزا اسماعیل خان عون الدوله
۲۷ - جناب میرزا علی اکبر خان دبیرالسلطان، که از استیفاء اصفهان استعفاء داد و شغل خدمت به ملت و دولت و وکالت را برکار و استیفا مقدم داشت.
۲۸ - جناب حاجی سیدباقر معروف به سادات اخوی
۲۹ - جناب حاجی سیدیحیی سیدالحکما

منتخب اصناف چهارگانه تهران
مذهب وصحاف و کاغذ فروش و کتاب فروش
۳۰ - جناب آقامیرزا محمود تاجر کتاب فروش

منتخب اصناف شش گانه تهران
خیاط ورفوگر و عبادوز و رخت دوز و پرده دوز و قلاب دوز
۳۱ - جناب حاجی میرزا ابراهیم

منتخب اصناف چهارگانه
بزاز و حریرفروش و زیره فروش و دوره گرد
۳۲ - جناب حاجی سیدابراهیم تاجر حریرفروش

منتخب اصناف چهارگانه
عطار و دوافروش و چای فروش و سقط فروش
۳۳ - جناب آقا شیخ حسین سقط فروش

منتخب اصناف چهارگانه
سمسار و حلاج و لحاف دوز و کهنه فروش
۳۴ - جناب آقا سیدمصطفی سمسار

منتخب اصناف چهارگانه
زرگرو دواتگر و آهنگر و حلبی ساز
۳۵ - جناب حاجی میرزا احمد پسرجناب زرگر باشی

منتخب اصناف سه گانه
توتون فروش و سیگارفروش و تنباکو فرش
۳۶ - جناب آقا میرزا حسین قلی سیگارفروش

منتخب اصناف سه گانه خباز و علاف و نارفرش
۳۷ - جناب حاجی عباس قلی آقا

منتخب اصناف پنج گانه
چوب فروش و نجار و صندلی ساز و خراط و حصیرباف
۳۸ - جناب حاجی سید آقا باقرچوب فروش

منتخب اصناف پنج گانه
علاقه بندوزردوز و یراق دوز و یراق باف و زرکش
۳۹ - جناب آقا شیخ حسن علاقه بند

منتخب اصناف شش گانه
یخدان ساز و سراج و لباف و ترکشدوز و پالان دوز و چادردوز
۴۰ - جناب استادغلام رضای یخدان ساز

منتخب اصناف شش گانه
بقال و بنکدار و آجیل فروش و میوه فروش و علاف جزء ورزاز
۴۱ - جناب آقا مشهدی باقربقال

منتخب اصناف اربعه
کلاهدوز و کلاه مال و پوست دوز و خراز
۴۲ - جناب حاجی عبدالوهاب

منتخب اصناف دوگانه کفش دوز و پاره دوز
۴۳ - جناب آقا شیخ حسینقلی دلال
۴۴ - جناب آقا ملاحسن دلال

منتخب اصناف چهارگانه قصاب و دباغ و مرغ فروش و بره فروش
۴۵ - جناب امین التجار کردستانی

منتخب صنف قهوه چی
۴۶ - جناب آقا سید مهدی معروف به سقط فروش

منتخب اصناف چهارگانه
قناد و گیوه فروش و جوراب فروش و جوراب دوز
۴۷ - جناب حاجی محمد تقی تاجر معروف به دهنده

منتخب طایفه جلیله صرافین و صیرفیه
۴۸ - جناب حاجی سیدمحمد صراف

منتخب اصناف نه گانه
مقنی و معمار و فخار و بناء و کاشی پز و کوزه فروش و کوزه پز و نقاش و سنگتراش
۴۹ - استاد حسین پنجه علی بناء

منتخب اصناف پنج گانه
عصار و شماع و صابون پز و صابون فروش و نفت فروش
۵۰ - جناب حاجی محمد باقر

منتخب اصناف هفت گانه
مسگر و تفنگ ساز و کالسکه ساز و غداره ساز و ریخته گر و سفیدگر و خورده فروش
۵۱ - جناب آقا سیدمحمد تقی هراتی

منتخب اصناف هفت گانه
آهنگر و چلانگر و نعل بند و میخ پز و نعل بر و نعل ساز و طارمی ساز
۵۲ - جناب آقا سیدحسین بروجردی ملقب به مدیر الاسلام

منتخب اصناف پنج گانه سلمانی و حمامی و یخچالی و میراب
۵۳ - جناب آقا سیدولی الله خان دکتر

منتخب اصناف سه گانه خرازی فروش و ساعت ساز و جوراب باف
۵۴ - جناب حاجی سید محمد آقا تاجر ساعت فروش

منتخب اصناف هفت گانه پلوی و چلوی و آشپز و کبابی و کله پز و یخنی پز و جگرپز
۵۵ - جناب حاج علی اکبر بلوبز

منتخب اصناف دوگانه بلورفروش و شیشه بر
۵۶ - جناب حاج شیخ اسماعیل تاجر بلورفروش

منتخب ملت زردشته
۵۷ - ارباب جمشید تاجر فارسی

منتخب طایفه ارامنه
وکالت خود را واگذار و تفویض به آقای طباطبائی نمودند و حق خود را درانتخاب اول ساقط نمودند.

منتخب طایفه هنود
حق خود را دراین انتخاب واگذار

به اقای بهبهانی نمودند.

فلاحین و برزگران، منتخب خود را هنوز معین نکرده اند. با این که درتهران مردمان کافی و عالم و جوانان با تربیت و با هوش و تحصیل کرده، موجود و متعدد و بی شمارند. سبب این که انها وکیل و منتخب نشدند و این گونه مردمان جاهل و بی تربیت داخل دراین امر خطیرشدند چند چیز بود: اول این که هنوز اهل تهران معنی مجلس و وکالت و منتخب و امین راندانسته و نفهمیده اند. به گمانشان این که وکیل ملت باید مثل وکیل های دارالشرع و درخانه های ملاها و قضات باشد. از بس که از وکیل مرافعات می ترسند و ازبس که از انها صدمه و اذیت و ضرردیده اند، لذا به این گونه اشخاص راضی شده اند.

دویم آن که دست تقلب و رشوه درکار امد. به این جهت جناب آقا میرزا محمد تقی گرگانی که وکیل علماء بود استعفا داد. و درجایش آقا میرزا محسن برادرصدرالعلماء و داماد آقای بهبهانی واردشد، بدون انتخاب و بدون شرایط. همین قدرکه آقا میرزا محمد تقی استعفا داد، جناب آقا سیدعبدالله، داماد خویش را به جای او منصوب کرد. هرقدر عقلاداد و فریاد کردند به جائی نرسید و همچنین نصرة السلطان و دبیرالسلطان که هردو جوانان با کفایت و دانا بودند از وکالت به اصرارمردم استعفا دادند. بیچاره دبیرالسلطان هم از نوکری افتاد و هم از وکالت.

سوم آن که اهالی تهران خود را تسلی می دادند به این که اگر وکلای طهران صحیح و درست و کافی و عالم نمی باشند، وکلای بلاد البته خوب و صحیح و عالم خواهند بود. درمجلسی که دویست نفر اجزای آن مجلس باشد، پنجاه نفر جاهل چه می توانند بکنند؟ ولی افسوس که وکلای سایر بلاد هم همین درد و همین خیال را داشتند. درانجاها هم بعینه مانند تهران شد.

چهارم آن که برحسب فرمایش جناب آقا سیدعبدالله چنان که درموقع و مقام خواهد امد، اکتفاء کردند که فرمود: من به زحمت عمارتی را روی دویست یا کمتر ستون چوبی قراردادم هروقت یک ستون ادمی دیدم یکی از ستون های چوبی را برمی دارم و ان ستون ادمی را به جایش می گذارم و هکذا تا تمام ستون ها از ادم و انسان گردد لکن این اقا غافل است که یک دفعه اتش درمی افتد به عمارت و ستون های چوبی دران واحد به یک طرفة العین اتش خواهد گرفت. این عمارت ستون ادمی لازم دارد که عمارت را به سرگذارد و اب و اسباب اطفاء نار، دردست بگیرد. که هروقت خواست اتش به عمارت افتد فورا اتش را خاموش و منطفی سازد.

باری وکیل جاهل و کور که بصیرت به حال مملکت وسلطنت نداشته باشد، عدمش به از وجود است.

روز سه شنبه سیزدهم ماه شعبان ۱۳۲۴ هجری - دراین روز، کدورتی علی الواقع بین اقای بهبهانی و اقا شیخ فضل الله واقع افتاد، که مختصر از مفصل این است که ذیلا نگاشته امد و این کدورت منجر به واقعات جزئی و کلی خواهد شد.

یکی از موقوفات بزرگ موقوفه قائم مقامی است که از حاصل این موقوفه درسال، دو هزارتومان باید به عتبات عالیات برود و چند هزارتومان هم باید به مصارف دیگربرسد. این موقوفه با جعبه ای که مهر مبارک حضرت سیدسجاد دران است و ان جعبه مرصع به جواهرات است دردست اولاد قائم مقام است، که خود قائم مقام واقف این موقوفه بوده و چند سال این موقوفه دردست میرزا محمود خان که نوه قائم مقام است بوده، و چون میرزامحمودخان شخص بی حالی بود ورثه قائم مقام، مدعی او شده، موقوفه را از او انتزاع نمودند. میرزامحمود خان هم به همان جعبه مهرقناعت و اکتفاء نمود. موقوفه را واگذار به میرزاعلی اکبر خان نمود. میرزاعلی اکبر خان چون دخترش را به زنی به امیر بهادرداده بود به قوت و استظهار امیربهادر، تمام موقوفه را حیف و میل می نمود. این ایام ادیب الممالک مدیرروزنامه ادب که از ورثه قائم مقام و از اشخاص با کفایت و درایت است خدمت اقای طباطبائی عارض گردید، وقف نامه را اظهارداشت. جناب اقای طباطبائی این امررا واگذار به بنده نگارنده فرمود. بنده نگارنده برحسب فرمایش اقای طباطبائی و دوستی با ادیب الممالک، میرزا علی اکبرخان را احضار کرده تقریرات و دعاوی ادیب الممالک را ذکر نمودم و از ان جمله گفتم: ادیب الممالک مدعی است که شما درامر موقوفه خیانت کردید و منافع و نماء موقوفه را به مصارف وقف نرسانیدید و قدری اززمین فلان مزرعه را که نزدیک راه استارا می باشد، درهیجده هزارتومان به کمپانی راه فروخته اید؟ فروختن عین موقوفه را دلیلی است واضح برخیانت شما. میرزاعلی اکبر خان گفت: هفته دیگرخودم خدمت اقای طباطبائی رسیده، جواب شما را و جواب ادیب را حضورمبارک حضرت حجة الاسلام عرض می کنم.

پس از این قرارداد میرزا علی اکبرخان متوسل به حاجی شیخ فضل الله نوری می شود. از جناب اقا دعوتی می کند. جناب اقا یک روز را برای نهار می رود منزل میرزا علی اکبر خان. پس از صرف نهار، هزارتومان اسکناس تقدیم حاجی شیخ فضل الله می نماید و حتی این مشکل را از جناب اقا می خواهد. جناب اقا دو سه روز قبل از این، بنده نگارنده را احضارنموده، بنده نگارنده از ملاقات استنکاف و عذر اورده، تا این که از راه استدعا و خواهش ملاقات بنده را درخواست نمود، چون از طریق انسانیت و استدعا اصرار درملاقات نمود. روز گذشته را قبل از ظهر انجا رفتم جناب اقا درکتابخانه مخصوص خود بود پسرش حاجی اقا هادی که سنش از بیست متجاوز نبود با جناب حاجی شیخ سیف الدین هم ان جا بودند. پس از قلیان و قهوه با حاجی شیخ سیف الدین صحبت می نمودند درمسئله قتلی که درعراق واقع شده بود. گویا برادرحاجی شیخ سیف الدین را به قتل رسانیده بودند و طرف حاج شیخ سیف الدین، گویا حاج سهم الملک عراقی بود.

بنده نگارنده شنیده بودم بعضی از ملاها رشوه می گیرند و رشوه می خورند لکن ندیده بودم که ملا خودش علنا و اشکار مطالبه رشوه و تعارف را بنماید، بلکه به توسط یکی از اجزاء و محارم و یا به کنایه و اشاره مطالبه می نمود. مثلا قرض دارم، مقروضم، درخیال روضه و سفر می باشم و یا فلان مزرعه و ده و خانه را باید بخرم و یا بنده زاده را باید داماد کنم و یا عروسی دارم و یا بانک از من طلب دارد، نمی دانم چه کنم؟ ان وقت طرف مقابل می گفت: اقا غصه نخورید خداوند کریم است من این قدرو فلان مبلغ را تقدیم می کنم، باقی را دعا کنید خداوند برساند. بااین طور و یا تقریبا چیزی می گرفت. لکن جناب حاجی شیخ فضل الله را دیدم که بالصراحة از حاجی شیخ سیف الدین مطالبه پول کرد، درمقابل حکمی که می خواست.

باری بعد از قطع و فصل امر مقاطعه، شیخ سیف الدین رفت، بنده ماندم و حاجی شیخ فضل الله که شروع درمطلب و سخن نمود. دراغاز قدری از تند روی اقای اقا سیدعبدالله شکایت نمود. قدری هم از اقای طباطبائی تعریف و توصیف نمود. سپس گفت: چون تو را (یعنی من) ادم با کفایت و عاقلی می دانم، لذا از تو خواهش می کنم اقای طباطبائی را

حاجی محمدحسین امین الضرب (امین الضرب ثانی) نماینده مجلس اول از تهران (نماینده تجار)

دوره قاب چین ها و حاشیه نشین ها

عده‌ای از رجال ایران در آغاز سلطنت محمدعلیشاه. افراد شناخته شده: ۱ـ آقابالاخان سردار اکرم ـ ۲ـ سپهسالاراعظم محمد ولیخان تنکابنی ـ ۳ـ کامران میرزانایب السلطنه (عموی محمدعلیشاه) ۴ـ شجاع السلطنه ـ ۵ـ سردار محترم (غلامعلی خان عزیزالسلطان)

عده‌ای از نمایندگان مجلس اول آنکه با علامت × مشخص شده مرحوم معین التجار است. معین التجار نخستین نماینده‌ای بود که فریاد اعتراض علیه قرضه های خارجی را بلند کرد و گفت: سیاهه مخارج را بیاورید تا ثابت کنم تمام آن قرضه ها حیف ومیل شده است.

منصرف کنی از این موقوفه قائم مقامی. بنده گفتم: شما آقای طباطبائی را می شناسید که دراین گونه موارد دخالت نمی کند ولی جوابی به مدعی باید داد، چه ادیب الممالک متوسل به آقا شده است و اصراری هم دارد. حاج شیخ گفت: آنچه که باید به عتبات فرستاد هرساله با اطلاع من می فرستند نزد جناب آخوند ملاکاظم، رسید هم دردست میرزاعلی اکبرخان هست. آنچه باید درهمین تهران به مصرف رسانند به اطلاع من به مصرف رسانیده و قبض به او دادم. اما درمسئله فروختن زمین هنوز، نفروخته است. چه من گفتم: اگر کمپانی زمین را درهیجده هزارتومان می خرند، به ملاحظه صرفه و غبطه وقف بفروشند و در جائی بهتر ملکی بخرند و ضمیمه وقف نمایند. لکن کمپانی بیش از نه هزار تومان پول نمی دهد به این جهت هنوز فروخته نشده است.

باری چون بنده را رسول قرارداد، لذا دیگر من اصرار نکردم و مراتب را خدمت حضرت آقای طباطبائی عرض کردم. حضرت آقا ابتدا قدری متغیر شدند ولی جناب آقا میرزا ابوالقاسم پسر آقا گفت: در اول امر مشروطیت رنجانیدن آقا شیخ فضل الله صلاح نیست، شما منصرف شوید و دخالت در امر موقوفه نکنید. به هر طور بود آقای طباطبائی را منصرف نمودیم، لکن جناب آقا سید عبدالله از واقعه مطلع شده و از مسئله مسبوق گردید و در مقام تصرف موقوفه برآمد به این جهت حاجی شیخ فضل الله مکدر شد.

دیگر از اموری که سبب رنجش حاجی شیخ فضل الله گردید، واقعه آقا میرزا مهدی پسر حاج شیخ فضل الله بود که ما این واقعه را در عنوان فردا می نگاریم.

روز چهارشنبه چهاردهم شعبان المعظم ۱۳۲۴ هجری ـ امروز مردم در خیال تهیه جشن فردا که عید مولود امام زمان عجل الله فرجه می باشد می باشند، از ظهر امروز در خانه آقای طباطبائی و خانه سادات اخوی و خانه سید قندی چراغان و جشنی است. اهل بازار هم چراغانی را مهیا و مستعد می باشند. دولت هم آتشبازی و سور را مهیا و مشغولند.

یکی از وکلای علما جناب آقا میرزا محمد تقی گرگانی است و این مرد چون تکلیف را شاق دانست و دید از عهده بر نمی آید، لذا از این شغل خطیر استعفا داد و عقب نشست. جناب آقای طباطبائی فورا داماد خود آقا میرزا محسن را به جای او منصوب کرد. مردم در مقام ایراد برآمده جنابش اعتنائی نکرد و در جواب فرمود: من به زحمات بسیار و ریختن خون صلحا و سادات، عمارتی را بر پا نمودم لکن ستون های این عمارت که باید بر سر انسان گذارم از چوب قرار دادم، هر وقت انسانی دیدم که طاقت حمل این عمارات را داشته باشد، یکی از ستون ها را برداشته، آن ادم را به جای آن ستون قرار می دهم و کذا، سایر ستون ها را تا این که تمام این ستون ها و عماید انسان با علم گردد. این مسئله اگر چه عوام را ساکت نمود لکن خواص را ساکت و متقاعد ننمود.

در انجمن مخفی ثانوی قرار بر این شد که وکالت آقا میرزا محسن را به هم زنند جناب آقا میرزا مهدی پسر حاجی شیخ فضل الله که واقعا الله وفی الله حرکت می کرد و خیلی زحمت می کشید، همه وقت به عده‌ای از طلاب اطراف آقای طباطبائی را داشت و آنچه در قوه داشت از بذل ماا. جان دریغ نمی فرمود و دامن و ساحتش به لوث رشوه و تعارف ملوث نگردیده، متقبل شد که در مجلس طرف شود، ولی به شرط آن که دیگران از او عقبه کنند. یک نفر از انهائی که وطن فروش بودند این خبر را به آقای بهبهانی رسانید، ایشان هم مستعد و مهیا از برای مدافعه گردیدند.

باری آقا میرزا مهدی در وسط مجلس جلوس نمود، تا شروع به مطلب و مقصود نمود یک دفعه جناب آقا سید عبدالله بنای پرخاش را گذارد با این که در مجلس حاجی شیخ فضل الله نشسته بود به حدی تغیر و تشدد نمود، که تا آن وقت احدی جناب آقای بهبهانی را این طور متغیر ندیده و در ضمن تغیر هم می گفت: آقای من، شما عالم و عالم زاده اید، نبایست این طور در وسط مجلس بنشینید. آقا را بلند کنید، ها بچه ها! بیائید آقا را از این جا بلند کنید و در جای خود بنشانید. آقا میرزا مهدی که خود را تنها و غریب و بی یار و یاور دید، ملتفت شد که نزدیک است رشته اتحاد و اتفاق گسیخته آید فورا از جایش برخاست و آمد در حوزه، پشت به دیوار نشست. آقایانی که با آقا میرزا مهدی معاهد بودند، احدی سخنی نگفت، از آن طرف هواخواهان آقا بهبهانی، بادنجان دور قاب چینها و حاشیه نشینها بنای سعایت و فساد را گذارده. بلی آقا، بابی ها می خواهند این بنا را خراب کنند. بابی ها این اسباب را فراهم می آورند، که مسلمین را ذلیل و نابود کنند.

در ایران رسم شده است هرگاه بخواهند کسی را مغلوب و از میدان بیرون کنند نسبت او را به بابیه می دهند. مثلا امروز الی وقتی که مجلس قوتی داشته باشد، اگر بخواهد حرفی بزند که مخالف میل طرف باشد فورا می گویند: بابی ها دشمن مجلس می باشند و نمی خواهند در ایران مجلس باشد و اگر یک وقتی خدای ناکرده، سلطان و یا علما با مجلس بد شوند و آثار مغلوبیت در مجلس خواهان باشند، آن وقت می گویند این مجلس را بابی ها برپا کردند، چنانچه در امر مدارس و مکاتب دیدیم، در اول تاسیس مدارس مردم می گفتند: این مدارس را بابی ها تاسیس و تشکیل می دهند. بعد از آن که جناب حجةالاسلام آقای آقا میرزا سید محمد طباطبائی مدرسه اسلام را تاسیس نمود و عمومیت پیدا کرد، آن وقت هر که از مدرسه بد می گفت، او را بابی می دانستند این حال ما اهالی ایران که به این طور مدعی را از میدان بیرون می کنیم:

باری گفتند، گفتند، تا آقا میرزامهدی ساکت شد و گفت: از هر چه بدترش، آقا میرزا محسن که من برای او این خفت را بکشم. به هر

شاهزادگان عظام و امراء و وزرا و اعیان کرام و سفراء دول خارجه بدین مضمون فرستاده شد.

بعد الالقاب روز یک شنبه هیجدهم شعبان سه ساعت به غروب مانده در عمارت گلستان افتتاح مجلس شورای ملی خواهد شد. مستدعی است در ساعت مذکور برای درک سعادت حضور همایونی شرف حضور به هم رسانیده. لهذا در روز مذکور سه ساعت به غروب مانده سلام عام در تالار جنب بریلیان شرف انعقاد یافت و شاهنشاه زادگان و مدعوین به شرف ـ حضور نایل آمدند.

روز شنبه ۱۷ شعبان ۱۳۲۴ ـ امروز تهیه مجلس را می بینند که فردا در عمارت باغ گلستان در حضور اعلیحضرت منعقد گردد. صدراعظم میرزا نصرالله خان مشیرالدوله دو پسرش نهایت سعی را دارند در تشکیل مجلس، و سبب همراهی و سعی و کوشش و جهد بلیغ صدر اعظم را مردم تربیت شدن پسرهایش را می گویند. لکن ما علاوه بر میل اعلیحضرت به مشروطیت و تربیت شدن پسرهای مشیرالدوله به یک نکته دیگر بر خوردیم و در آن مقام ذکر می نمائیم.

جناب میرزا نصرالله خان مشیرالدوله صدراعظم ایران روزی که، با به دایره نوکری گذارد، درماه اول مواجب او بانزده قران بود، که هر قرانی یک مثقال نقره است و از این رتبه سال به سال رو به ترقی نهاد تا به مقام وزارت خارجه رسید و البته چنین شخصی که از این رتبه نازل به این مقام رسد، اگر پولی تحصیل کند قدر پول را به خوبی می داند و خرج بیهوده نمی کند. املاک مشیرالدوله هم چون متفرق بود و مهمانی شایانی نمی کرد و بذلی نمی کرد، لذا کسی مطلع بر تمول و مکنت مشیرالدوله نگردید. عین الدوله هم که بر مصدر صدارت نشست به ملاحظه این که مشیرالدوله درکارهای میرزاعلی اصغر خان اتابک ـ دخالت داشته و از امورات دولتی با اطلاع است، لذا مشیرالدوله را که وزیر امور خارجه بود با خود در مشاورت داخل نمود و در امور پولتیکی از او استعلام و استفسار می نمود و در امور وزارت خارجه هم به همین جهت احتیاج، به مشیرالدوله تصرفی نمی کرد، نه چیزی می داد و نه می گرفت مشیرالدوله هم به همین قدر قناعت داشت و از عین الدوله کوچکی می نمود تا این که در چند ماه قبل، ارفع الدوله سفیر کبیر ایران را از اسلامبول خواسته ارفع الدوله در پارک عین الدوله منزل کرد. چون لابد بود یولی تقدیم شاه و اتابک نماید، لذا مدعی وزارت خارجه گردید و گفت: صد هزار تومان می دهم که وزیر امور خارجه بشوم عین الدوله محض دوستی با مشیرالدوله برای مشیرالدوله پیغام داد که ارفع الدوله صد هزار تومان تقدیم می کند برای گرفتن وزارت خارجه، شما چه می گوئید. مشیرالدوله که شخصی عاقل با تدبیر و زرنگی بود. گفت: در صورتی که ارفع الدوله صد هزار تومان بدهد او مقدم است. به او واگذار نمائید، مشیرالملک و موتمن الملک پسرهای مشیرالدوله به پدر گفتند: اگر ارفع الدوله وزیر امور خارجه گردد کار ما خراب خواهد شد و اگر در این مقام پولی مایه گذاریم نصف آن را از خود ارفع الدوله در می آوریم و نصف دیگر را از محل های دیگر. باری اصرار و ابرام و الحاح پسرها باعث شد که مشیرالدوله راضی شد که هشتاد هزار تومان بدهد و وزیر امور خارجه، خودش باشد. عین الدوله دید، که هشتاد هزار تومان مشیرالدوله بهتر است از صد هزار تومان ارفع الدوله چه هم مشیرالدوله را دارد و هم بیست هزار تومان دیگر از ارفع الدوله در می آید.

لذا شب مشیرالملک و موتمن الملک پسرهای مشیرالدوله را خواست و گفت: من برای پول مثل مشیرالدوله، شخصی را مکدر نمی کنم و هشتاد هزار تومان را بدهید که تقدیم اعلیحضرت نمایم و ارفع الدوله را هم چون بر من وارد شده است و شاه را با او میل است خوب است به همان ماموریت سابق برقرار داریم. بالاخره در همان مجلس مشیرالملک حواله هشتاد هزار تومان به طومانیاس تاجر نمود. حواله را نوشت و داد به عین الدوله و از آنجا بیرون آمده مراتب را به پدر بزرگوار خودشان گفته مشیرالدوله گفت: عین الدوله گمان این قدر پول برای ما نداشت، حالا که دید به این آسانی و سهلی هشتاد هزار تومان گرفت فردا بهانه دیگر خواهد گرفت، بر فرض از من احترام و ملاحظه کند بعد از مردن من دیگر شما صاحب یک شاهی نخواهید بود. این مالیه را که با صد هزار خون جگر در این مدت متمادی برای شما ذخیره گذاردم، به اندک زمانی از شما خواهند گرفت. چنانچه در مورد دیگران دیدیم و دانستید. به این جهت همان روزی که عین الدوله معزول و مشیرالدوله به صدارت منصوب گردید، این دو پسر در مشروطه شدن ایران نهایت سعی را مبذول نمودند. بلکه فوق العاده سعی و جهد کردند، صدراعظم در مقاصد آنها فوق العاده همراهی کرد چه می داند اگر دولت ایران، دولت عادلانه و سلطنت ایران، سلطنت مشروطه و اساسی گردد، دیگر مالیه صدراعظم را نمی برند و آنچه جمع کرده است برای اولادش باقی می ماند. این بود که نهایت آمال این صدراعظم، مشروطه شدن سلطنت ایران بود و برای حفظ مالیه و اندوخته خویش قلعه‌ای محکم و حصار سدیدی بنا کرد و آن مشروطه شدن سلطنت می باشد و الحق صدراعظم نهایت سعی و جهد را در این امر نمود.

اطلاعات

۴ اصل رستگاری در دو جهان:

برادری ـ امنیت ـ آزادی ـ علم

سخنان سید جمال واعظ در سبزه میدان

۲۸۳
ضمیمه

ناگهان دو سرباز فوج امیر بهادر بمیان جمعیت کسخنان سیدجمال الدین رامی ـ شنیدند دویدند وفریاد زدند . ما پدرمشروطه‌را میسوزانیم ..

سیدجمال واعظ معمم نشست
سرسیدجمال پسر اوست. نفر اول از چپ: مهندس الممالک. نفر دوم از چپ: عبداله کاوه
عکس اهدایی آقای جمشید کاوه

سید جمال اصفهانی

ای مردم بدانید که آدمهای سرکش و یاغی مانند پشه هستند، دیگر هیچکس حق نخواهد داشت کاری برخلاف عدل و داد انجام دهد

نقل از کتاب "ماه شب چهارده" خاطرات" والمونت" دبیرسوم سفارت فرانسه درایران .

سیدجمال الدین واعظ

میرزاجعفر فریادکنان گفت: «لله الحمد! آخر خواهید توانست وعظ اقاسید جمال الدین، واعظ شهیررا بشنوید!» انوقت در ادامهٔ این گفته، توضیح داد که این واعظ شهیر بخواهش مریدان خود که عده آنان از گنجایش مسجد هم تجاوز میکند، بعداز ظهر درسبزه میدان وعظ خواهد کرد و مانیز میتوانیم بدون اینکه خشم و نفرت مردم را نسبت بخود برانگیزیم، به حوالی جمعیت برویم، زیرا دوست میرزا جعفر که تاجر توتون است گفته است که میتواند مارا روی بام بازار جادهد. بطوریکه بتوانیم از انجا همه چیز را بخوبی و کاملا بشنویم و به بینیم.

من از شنیدن این خبر که خواهم توانست وعظ مجتهدی که یکی از رسای مجتهدین ایرانی واز اولاد پیغمبراکرم بود بشنوم، بسیار مسرور شدم، زیرا شنیدن موعظه این روحانی که بنا بگفته خودو «اولین واعظ مسلمان است که برای مسلمانان از آزادی حزف میزند» امتیاز و فرصت کم نظیری بشمار میرفت.

مافرصت را غنیمت شمردیم و بدون اینکه وقت را تلف کنیم، به سبزه میدان رفتیم و برای اینکه با جمعیت مواجه نشویم، ازراه مخصوص وارد تیمچهٔ توتون فروشها شدیم و این تاجر توتون که دوست میرزا جعفر بود، مارا به پشت بام برد. در انجا عده‌ای از دوستان وی نیز دیده میشدند، اما چون تحصیل کرده بودند هیچ گونه احساس تنفر نسبت به یک مرد فرنگی مثل من نداشتند.

زیرپای ماسبزه میدان مملو از مؤمنین بود، کلاههای پوستی با کلاههای نمدی خاکی رنگ برخورد کرده بودند، اینجا و آنجا خطی از رنگهای سفید و سیاه و سبز گروه عمامه بسرها را مشخص میکرد، در حالیکه در کنار جمعیت گروه زنها، ردیف سیاه و ماتمزده‌ای تشکیل داده بودند.

جلوی دالان زیبائی که شبیه به طاق نصرت بود و دهانه ورود به بازاررا تشکیل میداد، یک منبرچوبی که سه یا چهار پایه داشت بچشم میخورد.

ناگهان جمعیت راه بازکرد و سیدجمال الدین که اورا در کتابفروشی بازار دیده بودم از میان آنان اشکار شد. عبای پهن سیاهرنگی بدوش داشت که دامن آن تازمین میکشید و صورت زاهدانه‌اش درحالیکه عمامه‌ای بزرگ و سورمه‌ای رنگ بسرداشت از میان عبابچشم میخورد. مردم همه باوسلام میکردند و حتی عده‌ای برای بوسیدن دست و عبای اوخودرا جلوی پایش میانداختند.

سیددرمیان سلام وصلوات و تحسین مردم بالای منبررفت. سرخودرا بسوی اسمان بلند کرد و دستهایش را مثل نخلهائی که سرباسمان میکشند تا شانه هایش بالا برد و شروع کرد بدعا خواندن:

«بسم‌الله الرحمن الرحیم ـ یارب العالمین»، آنگاه باطراف خود خیره شد، لبخندی زد و دستهای باریکش را بصورت کشید و سخنانی گفت که من باکمک میرزا جعفر توانسته‌ام با حفظ امانت در اینجا نقل کنم:

«ای مردم بشما گفته‌ام که اساس ترقی و تعالی، ثروت و قدرت و رفاه دراین دنیا و رستگاری در عقبی، به چهار اصل بستگی دارد، هرکشور و هرملت که دارای این چهاراصل باشد درمسیر ترقی و تعالی پیش خواهد رفت و از اعماق مذلت و گمراهی به اوج عظمت و سربلندی خواهد رسید.

ازطرف دیگر، درهرملت که این چهار اصل یافت نشود و هرکشور که حتی فاقد یکی از انها باشد، دچار ویرانی و خرابی یا مثل وضعی که در حال حاضر درایران بچشم میخورد، خواهد شد.مردم این کشور درفقر، زبونی و نادانی بسر میبرند. فقدان این چهار اصل است که مردم را نادان و ناتوان میسازد و باعث فقر و بدبختی آنها میگردد، در چنین وضعی هیچکس بدنبال چیزی نمیرود و کار نمیکند و دردل خود ارزوئی جزمرگ ندارد.

«ای مردم بدانید این چهار اصل عبارت است از برادری، امنیت، ازادی و علم و هنر. شب گذشته گفتم که معنی برابری این نیست که مثلا من باید کنار شاه که حافظ و نگهبان اسلام است بنشینم یا سربازان باید مثل صاحب منصبان ملبس شوند، یا شما ها نباید دیگر به علما احترام بگذارید. یادستشان را نبوسید. اگر تصور میکنید که معنی برابری این است، باید بگویم که کاملا اشتباه میکنید. همچنین این موضوع در مورد کلمه «ازادی» که بعضی ها ممکن است از معنی اصلی آن منحرف شوند و من نیز اگر خدا بخواهد در جای دیگر انرا برای شما معنی خواهم کرد، صدق میکند.»

«اری این است معنی برابری: قوانین خداوند نیز برمبنای مساوات نسبت به هریک از افراد ملت اجرا میگردد. مثلا اگر کسی دزدی کند باید دستش را برید. هرکس که شراب بخورد، باید به مجازات برسد و هرکس که تروتش مشمول مالیات میشود باید مالیات بپردازد.»

سخنان سیدجمال الدین بدینجا که رسید، میرزا جعفر نجوا کنان در گوشم گفت:

«نباید سید این حرف را میزد چون روحانیون از پرداخت مالیات معاف هستند.»

سید بحرفهای خود ادامه داد:

«این قوانین درباره هرکس که باشد اجرا میگردد و هیچ عذر و بهانه و استثنا پذیرفته نمیشود. زیرا در قران فرقی میان شاهزاده و گدا گذاشته نشده است. قران میگوید: نماز بخوانید. این فرمان خدا خطاب بهمه و هریک از ماست. هیچکس نمی تواند بگوید «چون من سید یا مجتهد یا شاهزاده هستم» از خواندن نماز معاف می باشم. خواندن نماز برهمه کس واجب است، مگر در مواردی که قانون صریحا شخصی را از ان معاف کرده باشد مثل مواقعی که زن، دوران قاعدگی میگذراند. اگر زنی خود فروشی کند به اتش جهنم خواهد سوخت مگر اینکه توبه کند. بنابراین «برابری» یعنی اینکه فرمان خداوند برای همه یکسان و مساوی است.»

«ای مردم، خداوند اگر میان مخلوقات خود فرق میگذاشت خدا نبود، قانونی که شامل زمین و اسمان، یعنی همه چیزهائی که تحت ان قرار می گیرد نشود، قانون نیست!

خداوند فرموده است: «ای مردم، روزه‌داری برشما واجب است!» و بهمین جهت هرکس صرفنظر از اینکه چه کسی می باشد مرد یا زن، پیر یا جوان، فقیر یاغنی جز در بعضی موارد از قبیل بیمار شدن و یا بسفر رفتن، باید روزه بگیرد.

با این وصف میان من و شما اگر من مریض باشم و اگر شما مریض باشید چه تفاوتی میتواند وجود داشته باشد؟ این موضوع در مورد صدقه دادن، زیارت رفتن و جهاد مقدس نیز صدق میکند پس معنی کلمه «برابری» برای شما روشن شد.

امروزه در کشور ایران، این قانون رعایت نمیشود، من نمی گویم که نه فقط امسال چنین است بلکه سال گذشته هم رعایت نمی شد، همچنین در دهسال قبل و حتی درصد سال پیش هم رعایت و اجرا نشده است و دلیل اینکه چرا ما روز بروز فقیرتر و بیچاره‌تر و بدبخت‌تر میشویم، در همین است!»

در اینجا اقا سید جمال الدین مکث کرد و زمزمه‌های تحسین‌آمیز «بارک‌اله، ماشاالله» از هر طرف بلند شد. میان انبوه جمعیت، چون موج، جنبشی افتاد. دسته‌های کوچکی این طرف و انطرف به تعبیر و تفسیر

سخنان این اولاد پیغمبر پرداختند و اظهاراتش را جملگی ستودند. سید روی منبر نشسته بود و باهستگی به ته ریش خود که با رنگ حنا رنگ کرده بود، دست می کشید، چشمان نافذش در حدقه‌های گودش، مثل ستارگانی که در اعماق چاه بتابد، می درخشید.

لبخند سرد و تمسخرآمیزی برلبهای سید نقش بست، سبیل‌هایش از گوشه دهانش اویزان بود و پشت سرش کاشی‌های ابیرنگ سردر بازار مثل هاله نور در افتاب میدرخشید.

سید جمال‌الدین بسخنان خود ادامه داد:

«فیلسوفها و طلاب، دانش خود را از پیامبران فرا گرفته‌اند. بنابراین هرچه ما میدانیم از پیغمبران بما اموخته شده است. هیچیک از پیغمبران چیزی از خود خلق و ابداع نکرده‌اند بلکه همه دانش خود را از خداوند اموخته‌اند. عقل ناتوان ما هیچ چیز را نمی تواند به تنهائی محاسبه کند.....

«علم نجوم و طب از طریق وحی و الهامی که به پیغمبران میشود، برای ما بارمغان اورده شده است، پس شعور به چه کار می اید، و بهره احساس که شکل نگیرد، بچه درد میخورد؟

برای کندن قبر شعور کمی لازم است، در این کار عقل یا علم چه نقشی میتوانند ایفا کنند.

مگر خداوند نفرموده است: «مردگان خود را دفن کنید!» پس لازم نیست که بدانیم با انها چه باید کرد، حتی قابیل برای مدتی نمیدانست با جسد هابیل چه باید بکند. این خداوند بود که باو اداب و مراسم تدفین را اموخت....

مگر پیغمبران نگفته‌اند: لباسهای خود را بشوئید و نظافت کنید؟ برای ما لازم نیست که بدانیم علت این کار چیست. بطور خلاصه باید بگویم که همه دانش ما بوسیله پیغمبران که خود از خداوند انها را می اموزند بما اموخته میشود، زیرا پیغمبران از زبان خود سخن نمی گویند، بلکه گفته‌های انان بصورت وحی و الهام بر انها اشکار می شود.

«خداوند بطریق تمثیل باما سخن میگوید، یعنی هروقت که می خواهد چیزی را که از نظر ما پنهان است برما اشکار کند، انچیز را بصورت مثل بما نشان میدهد بطوریکه هم من و هم شما بتوانیم انرا درک کنیم، مثلا اگر خداوند بخواهد ما را از ناپایداری وفانی بودن این جهان اگاه کند افکار خود را بصورت کتابه مجسم میسازد و جهان را به تار عنکبوت تشبیه مینماید و چنین میفرماید:

«بدون شک ناپایدارترین خانه‌ها، خانه عنکبوت است: از این گفته خداوند باید بفهمیم که این جهان همچون تار عنکبوت ناپایدار وفانی است.

«حضرت عیسی در انجیل همچون موسی در کتابهایش و نیز خداوند در قران، تمثیل ها و حکایت‌های زیادی بکار برده است. مضافا که خداوند متعال از استفاده از پشه بصورت حکایت و تمثیل ابا ندارد.

«من طوری صحبت میکنم که همه بفهمند».

«این نه کار شیطان است و نه کار پیغمبر».

«وقتی با کودکان سرو کار پیدا می کنیم باید بزبان کودکان با انها حرف بزنیم».

خداوند خود اولین کسی است که تمثیل را برای انتقال دانش بکار برده است و اشاره بدین نکته ما را بمسائل عمیقی سوق خواهد داد. مثلا ایا خداوند نمی فرماید:

«در واقع بت‌هائی را که شما علاوه بر خداوند می پرستید، هرگز نمی توانند یک مگس بیافرینند، هرچند همه‌ی انها بعنوان خالق در پتخانه‌ها جمع شده‌اند. اگر مگسی از انها چیزی برباید نمیتوانند همان چیز را خلق کنند.»

خداوند در اینجا میخواهد نشان دهد که بت‌پرستی بد است و بوسیله همین تمثیل است که بما این موضوع را میفهماند.

در قسمت دوم این تمثیل: اشاره‌ای به رسوم بت‌پرستان قدیم شده است که بت‌های خود را با شراب تازه تدهین میکردند تا مگس بروی انها ننشیند و در نتیجه شراب را در ظرفهائی میریختند و برای شفای گلو درد و بیماریها بکار میبردند.

«اورده‌اند عربی که یک بت داشت بدنبال کار خود رفت، هنگام مراجعت دید که روباهی بت را ملوث کرده است، انگاه فریاد کشید و گفت:

ـ ایا این بت که سرش بوسیله روباه می تواند ملوث شود، قابل پرستش است؟

و این مثال خوبی است که حتی در روزگار ما هم مصداق دارد و مهمتر از همه در مورد انها ـ و خود از خداوند برای انچه که میخواهم بگویم استغفار میکنم ـ که مذهب حضرت علی امیرالمومنین را ترک کرده‌اند و به بابی‌ها گرویده‌اند صدق می کند. الله اکبر خدایا ببخش مرا! اینها انقدر دیوانه شده‌اند که فکر میکنند یک ادم هم می تواند خدا بشود. به انبیاء اجداد مقدسم سوگند که این مردم از کسانیکه در ایام قدیم که جهل و نادانی حکمفرما بود و هیچکس خدا را نمی شناخت بدتر هستند.

آیا فکر می کنید که گوشت و خون محض که مثل ما از زن متولد شده باشد و مثل ما احساس گرسنگی و خستگی میکند و بلباس و غذا احتیاج دارد و برای برطرف کردن بیماری خود ناچار است مثل همه به دواساز مراجعه کند، فکر میکنید چنین کسی میتواند خدا شود؟

در این موقع فریادهای «نه! نه!» و «کافر!» از جمعیت برخاست. میرزا جعفر که در کنار من بود رنگش پرید. بدون شک در این جمعیت انبوه مردم تا انجا که میدانم گروه زیادی از بابی‌ها بودند (میگویند در تهران سی هزار بابی بسر میبرند) و حتی گمان میکنم که تمام این اعتراضهای خشمناکانه از انها بود زیرا تمام رنج و مشقت‌های ظالمانه‌ای که می کشیدند بخاطر این بود که مثل صوفیان قدیم، تقیه میکردند. یعنی معتقدات مذهبی و دینی خود را پنهان میکردند.

سید جمال‌الدین بحرفهای خود چنین ادامه داد: بطور خلاصه باید بگویم که این تمثیل ها و حکایات که در قران امده است و فلاسفه نیز بانها حکایات و تمثیلهای دیگری افزوده‌اند همه از روی عقل و بصیرت نوشته شده است.

تعالیم و اصول مهم در لباس قصه نقل شده تا همه بتوانند بخوبی انها را درک کنند، فلاسفه هندوستان از نخستین کسانی هستند که دست به نگارش حکایات زدند. از هندوستان سه چیز برای ما بارمغان اورده شده است، یکی از انها بازی شطرنج است که بوسیله ان مردم میتوانند با تفکر قلمروها را فتح کنند. بهمین جهت بازی شطرنج برای پادشاهان بسیار مهم و با ارزش است. شطرنج انسان را به تفکر وا میدارد و باین وسیله میتواند عاقبت به هدفها و مقاصد خود برسد، اما این بازی از نظر قوانین مذهبی ما ممنوع است.

دیگری علم ریاضیات است، هندی‌ها کسانی بودند که نه رقم اعداد را ابداع کرده‌اند و ما بوسیله انها می توانیم میلیون‌ها عدد بنویسیم و با افزودن صفر میتوان علایم مختلف و با ارزش دیگری بوجود اورد.

سومین ارمغان انها کتابهای داستان است. یعنی کتابهائی که مسائل علمی و عقلانی را طوری در لباس حکایات گنجانیده است که حتی کودکان و زنان انها را با علاقه فراوان می دانیم که تلفن حتی از این شگفت‌اورتر است، شما در اینجا صحبت می کنید و صدایتان درست صدای خودتان در قزوین شنیده میشود. اما از این عجایب باز هم وجود دارد، مثلا تلگراف بی سیم را درنظر بگیرید، شما صحبت می کنید و بدون مداخله سیم یا تیر تلگراف، حرفهایتان در لندن ثبت میشود و با این وصف، این دیگر برنده نیست که پیغام شما را بکسی برساند و باد هم نیست که حرفهایتان را بجائی ببرد!

«ای مردم! ای مردم! تمام این چیزها از کجاست؟ آیا واقعا میدانید؟ پس برایتان تعریف خواهم کرد، اینها ثمره علم است. علم! علم! علم! و علم فقط در پاریس وجود ندارد.

بعضی از مستمعین سید جمال‌الدین، فریاد زدند «یاعلی! امان! امان!» سید اولاد پیغمبر، چند جرعه از ابی را که یک سقا در کاسه سفالی باو تعارف میکرد نوشید و دوباره در میان سکوت و توجه مؤمنین حیرت زده به حرفهای خود ادامه داد:

بله، از طرف دیگر ما هم میان

مگر نیروی محمدعلیشاه چیست؟ مگر همه قاجارها باهم در مقایسه باملت چه ارزشی دارند؟ او باید در مقابل ملت سر تعظیم فرود آورد

فرنگیان همه چیز دارند و ... ای مردم تمام ترقیات آنان ثمره علم است علم . علم . علم و علم فقط در پاریس وجود ندارد .... ولی مادرمیان خودعلم دزدی و کلاشی داریم .

میخوانند، کلیله‌ودمنه یکی از بهترین انهاست که ترجمه ان انوار سهیلی می شود. این کتاب انقدر با ارزش و جالب است که بهمه‌ی زبانهای دنیا ترجمه شده است.

ما ترجمه فارسی انرا مرهون انوشیروان دادگر هستیم، زیرا وی این کتاب را با صرف هزینه زیاد از هند بایران اورد و دستور داد انرا بزبان فارسی ترجمه کنند.

پس از فلاسفه هند، از فرنگی‌ها باید نام برد که با دانش و هنر خود کتابهای پرارزش و جالبی از این قبیل بنام «نوول» نوشته‌اند. من بشما مخصوصا کسانی که زبان فرنگی میدانید، توصیه می کنم که این کتابهای بسیار ارزنده را بگیرید و مطالعه کنید.

در واقع نمیدانم که آیا اروپائیان بدرجات مافوق‌تر از چنین تمدنی رسیده‌اند یا نه! فکر میکنم که در علم تلگراف به منتهی درجه رسیده باشند، اینجا در تهران انسان دست خود را حرکت میدهد و در نتیجه صدا در پاریس منعکس میشود. با این وجود، خود علمی داریم که بپشرفت حیرت‌آوری کرده است و آن عبارت از علم دزدی و کلاشی است! مثلا امشب بخانه خود برمی گردید و در سکوت و آرامش خانه خود میخوابید و فردا شما را از انجا بیرون می کنند زیرا یک نفر اسناد مالکیت را بنام خودش کرده و خانه را به شخص دیگری فروخته است! آیا از این قبیل دزدان در تهران زیاد نیستند؟ و با چه رنج و مشقتی فنون و حیله‌های کار دزدی و غارتگری خود را می اموزند!

فرنگیها همه چیز را به بهترین وجه انجام داده‌اند. مثلا طب را در نظر بگیرید، انها وسیله‌ای اختراع کرده‌اند که با ان میشود کودک بدنیا نیامده را در رحم مادر دید، و با ان اگر مادر مریض باشد، محل بیماری را می توان تشخیص داد و زخم را التیام بخشید و همچنین با ان میتوان جیزی را که داخل یک جعبه کاملا بسته است بخوبی دید و همه اینها فقط از علم است، بخدا قسم که از علم است! جادو نیست، فریب نیست معجزه هم نیست.

اطلاعات

۲۸۴
ضمیمه

امین السلطان روی کار آمد

چهره تازه‌ای از میرزا علی اصغر خان
اتابک از دیدگاه سفیر انگلیس

میرزا علی اصغرخان امین السلطان، صدراعظم سه پادشاه بود (ناصرالدینشاه ـ مظفرالدینشاه و محمدعلیشاه) میرزا علی اصغرخان در زمان مظفرالدینشاه لقب اتابک اعظم گرفت و این لقب پس از وی به عین الدوله داده شد بنابراین هرجا که نامی از اتابک سابق برده می شود، منظور میرزا علی اصغرخان امین السلطان است.

علاوه براین همین علم در زمینه‌های اقتصاد و سیاسی و مسائل اجتماعی و مربوط به دولت، نیز بدرجات عالی و مهمی رسیده است. بارها بشما گفته‌ام در بعضی کشورها که دو هزار میلیون مالیات از مردم دریافت میشود. اگر کسی که مالیات را جمع می کند بخواهد حتی یک تومان از این مبلغ هنگفت را بدزدد، معهذا معلوم میشود، علت این است که فرنگی‌ها در زمینه علوم پیشرفتهای حیرت انگیزی کرده‌اند.

مردم در حالیکه از حیرت انگشت برلب داشتند، فریاد می کشیدند، «یا للعجب یا للعجب!»

اما این واعظ با یک جنبش تند، مثل اینکه بخواهد احساسات آنها را نسبت به فرنگی‌ها به [illegible] بحرفهای خود چنین ادامه داد: و [illegible] که ما دارای یک مجلس هستیم، صحیح نیست که از قوانین کفار اقتباس کنیم. الحمدالله ما بهترین قوانین دنیا را در اختیار داریم، زیرا ما دارای قرآن هستیم! اما آنچه را که ما باید از فرنگی‌ها اقتباس کنیم تعیین مأموران و قوانین وزرا، نسبت به اخذ مالیات بنحو عاقلانه‌ای می باشد، تا در نتیجه به هیچکس اجحاف نشود.

در این هنگام میان جمعیت آنطرف میدان شور و جنبش زیادی بچشم میخورد. دو تن از فوج امیر بهادر جنگ، که آنها را بسهولت میشد از لباسهایشان تشخیص داد، از قهوه خانه‌ای بیرون آمدند و فریاد کشان گفتند:

«پدر مشروطه را میسوزانیم!»

گوئی جادوئی شد و قسمتی از جمعیت میدان، از جلو آنها کنار رفت و زنها شروع کردند به گریه و زاری.

ظلم و شقاوت و تعدی آنها که زبانزد همه بود تفنگهایشان که روی شانه‌هایشان آویزان بود، ترس عجیبی در دل مردم ایجاد کرد، عده‌ای خواستند به آنها حمله کنند اما خوشبختانه یک ملا آنها را از این کار بازداشت، زیرا دعوا در میگرفت و خدا میدانست که چه اتفاقی می افتاد، وجود سید برفراز منبر سبب شد که این سربازان وحشی بترسند و بیدرنگ میدان را ترک کنند، اما این حادثه حس تنفر مردم و کینه آنها را برانگیخت و جمعیت را بهم زد. ابراز خشم و تنفر از هرسو بچشم میخورد. خورشید در پس ابر سیاهی ناپدید شده و سرما سوزان گشته بود.

اما جمال الدین از جای خود تکان نخورد در یک چشم بهم زدن بار دیگر نظر مردم را که از سرما می لرزیدند، بسوی خود جلب کرد، مجددا همه متوجه سید شدند. صدای وی پرطنین‌تر و بلندتر از همیشه و آمیخته بخشم بود.

سید جمال الدین گفت: ای مردم تهران، خدا را هزاران هزار بار شکر که شما در پایتخت اقامت دارید! پیغمبر اکرم فرموده است. در نقاط پر جمعیت زندگی کنید تا اگر کسی بشما ظلم کند، بتوانید بکس دیگری شکایت کنید.

بخدای قسم خورده‌ام بامام زمان، به قرآن مقدس و به مولای متقیان نیز قسم میخورم که موضوع ایجاد مجلس در حد توانائی هیچیک از ما نبود بلکه حضرت صاحب‌الزمان امام مهدی، کار مجلس را با بیدار کردن شما از خواب غفلت فیصله داد، و بهمین جهت من میتوانم اکنون از بالای این منبر باشما صحبت کنم.

ای مردم تهران مطمئن باشید که من هیچ آرزوئی ندارم که بخواهم چاپلوسی کنم اما توسعه و پیشرفت این مجلس، زیر سایه امام عصر و در نتیجه کوششهای دو سید عالیقدر بوده است که هردو از شواهد آیات اسلام می باشند.

یعنی آقا سید محمد مجتهد و آقا سید عبدالله که دایما بشما گفته‌اند: «ای مردم جای حکومت ستمگرانه در این جهان نیست پس، مجلسی از داد و عدل بپا کنید.»

خداوند علمائی را که بشما کمک کرده‌اند، سعادتمند کند، علمائی را که نه بفکر خود بوده‌اند و نه بفکر اینکه شما را جاهل کنند، تا بتوانند بر ویرانی شما بعیش و عشرت بسر برند، سعادتمند کند. ای مردم اگر بگوشتان برسد که بعضی از خائنان و گناهکاران میخواهند با این مجلس مخالفت ورزند، هیچ بیم و هراسی نداشته باشید، همانطور که قبلا باز به شما گفته‌ام خواهد بود، آنها از پشه هم کوچکترند.بآنها بگوئید ما باید کامیابی و موفقیت نصیب کشور مان سازیم. باید فرامین خداوند را اجرا کنیم، باید بشما ثروت دهیم و آرزو داریم که دیگر این همه فقیر، اعم از زن یا مرداز بدبختی و احتیاج، شب و روز در خیابانها گدائی نکنند. در این جا حکایتی برایتان نقل می کنم:

یکروز پشه نزد حضرت سلیمان امد تا شکایت کند و چنین گفت: ای رسول خدا، در برابر باد که ما را زجر و شکنجه میدهد چکار می توانیم بکنیم؟ اگر چهار تن ازما بخواهیم گرد یکدیگر جمع شویم، باد میوزد و ما را پراکنده میسازد و سلیمان فرمود: ای باد ها بیائید اینجا.

بادها آوایش را شنیدند و با حرارت و خشم و تهور باز آمدند و در نتیجه پشه به پرواز در آمد. انگاه حضرت سلیمان بر او بانگ زد: ای پشه بکجا میروی بایست تابتوانم میان شما داوری کنم.

اما پشه در پاسخ باو گفت: ای سلطان از زندگی باد مرگ من فرا میرسد و نفس او اینه عمر مرا کدر می کند. وقتی که او پدیدار میشود چگونه میتوانم در برابرش مقاومت کنم؟ افسوس که مرا شکنجه میدهد، و از میان می برد!.....

ای مردم بدانید که این ادمهای سرکش و یاغی نیز مثل پشه هستند، و بدانید که مجلس نه فقط پدر رشوه خواری را از گور در خواهد آورد، بلکه باید پدر قمار خانه ها را نیز بسوزاند. دیگرهیچکس حق نخواهد داشت کاری بر خلاف عدل و داد انجام دهد. همچنین به هیچکس اجازه داده نخواهد شد که هنگام شب اسکناس جمع کند..

الحمدالله ما بنده و مطیع قانون هستیم. الحمدالله از بندگان ایران هستیم. ما با اتحاد و اتفاق کوشش خواهیم کرد تا ایران را آباد کنیم و نخواهیم گذاشت که این سرزمین بدست دشمنان ما بیافتد.

شاه حافظ اسلام با مجلس توافق کامل دارد و بیش از هر شخص دیگر از ثمره و هدف این سازمان «قبله» مطلع است. بنابر این آگاه باشید که مبادا بآن آزار برسانید و وقتی که مجلس کاملا تأسیس شود انوقت پشه براه خود خواهد رفت!....؟

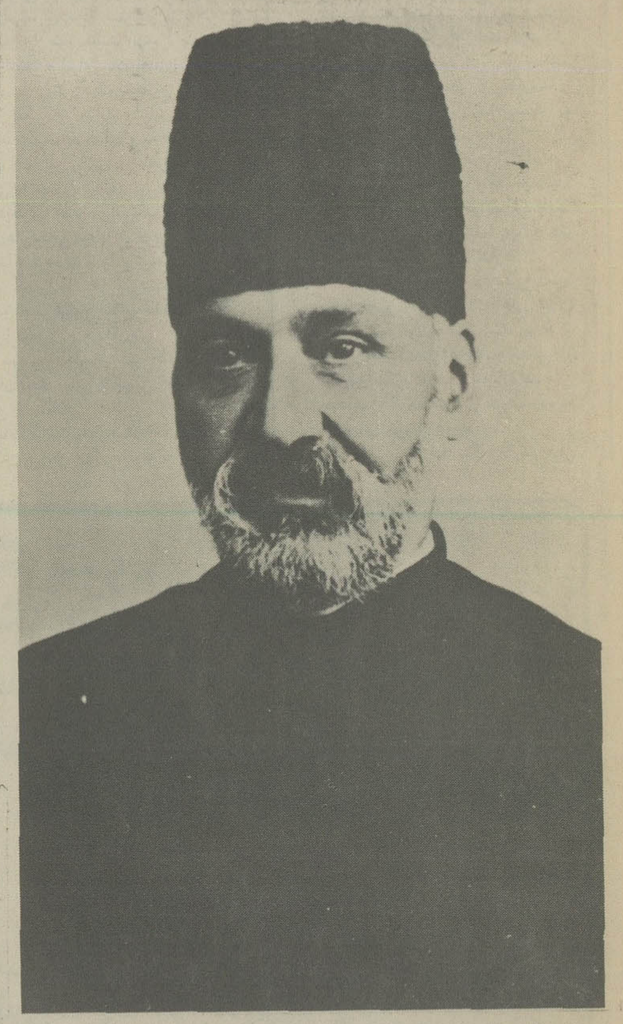

نصرالله خان مشیرالدوله

استعفای مشیرالدوله مقدمه صدارت امین السلطان
شماره ۵۴
(تاریخ وصول ۱۵ آوریل)
از سراسپرنیگ رایس به سرادوارد گری
(۱۱۸۵۶)

شماره ۵۸

تهران ۲۵ مارس ۱۹۰۷

آقای محترم

از هنگام سقوط عین الدوله، اسما کشور بدست مشیرالدوله بعنوان صدراعظم اداره میگردد اخلاق و صفات او برشما پوشیده نیست. جای تعجب نیست که همه دسته‌جات و احزاب از نخست وزیری شخصی ناراضی باشند که هر پیشنهادی را بپذیرد و وعده اجراء آنرا بدهد و عمل هم نکند.

علت اصلی سقوط او اقدامات خصمانه‌ای بود که طایفه کاشانیها که در دربار نفوذ زیادی دارند علیه او شروع کرده بودند بدین منظور که این مقام را برای یکی از افراد خود بنام وزیر مخصوص فرماندار تهران بدست بیاورند ولی شاه از قبول یک چنین انتصابی که بقیمت محبوبیتش تمام میشد، خودداری کرد. در نتیجه پست صدراعظمی اینک خالی است.

روزی که مشیرالدوله میخواست استعفا کند با او ملاقات کردم و از اینکه روابط رسمی ما که اخلاق و رفتار مطبوع ایشان صمیمیتی بدان بخشیده بود پایان می یافت ابراز تأسف کردم. وی گفت برای او امکان نداشت دیگر در این مقام باقی بماند. همه مسئولیتها برشانه او بود بدون اینکه اختیاری داشته باشد. و آنهائی که قدرت داشتند فاقد مسئولیت بودند از اینرو مصمم گردید بیش از این با داشتن یک پست رسمی و تشریفاتی خود را سپر بلای آنهائی که سیاست دولت را تعیین میکنند، نگرداند.

منظور عالیجناب این بود که بگوید او پیوسته به شاه توصیه میکرده است تاسیاست ملایمی در برابر نهضت ملی اتخاذ کند و با شدت عمل مخالفت می نموده است.

میتوان کاملا احتمال داد که ا ر وی واقعا احساس همدردی می نموده این همدردی نسبت به مجلس بوده است. بهرحال اینطور بنظر میرسد که پسران ایشان با اقدامات اخیر خود از اصول آزادی خواهی بیروی مینمایند.

لیکن این سیاست با مخالفت شدید شاه روبرو شده است. شاه اینک با مشاوران غیر رسمی کاشانی خود مشورت میکند و ترجیح میدهد تا آنجائی که شهامتش اجازه میدهد نصایح آنها را بکار بندد. نتیجه نهائی این مشاوره آن بود که شاه به صدراعظم صریحا امر کرد تا بیدرنگ استعفا دهد. ایشان حتی بطور خصوصی بمن گفتند که یکبار جانش هم در معرض خطر واقع شده بود من اقدامی را که این سفارت بهنگام استعفای امین السلطان بعمل آورده بود یادآور شده و گفتم که اگر واقعا در معرض خطری واقع شدند میتوانند به میانجیگری اینجانب مطمئن باشند از من سپاسگذاری نموده و اظهار داشتند که تصور میکنند خطر برطرف شده باشد.

درباره جانشینی او عقیده عموم براین است که شاه امین السلطان را از نو احضار نموده زیرا معتقد است که تنها او است که توانائی مقابله با اوضاع کنونی را دارد.

به پیوست یادداشت بسیار جالبی که توسط مستر چرچیل درباره سیاستی که امین السلطان پس از تصدی مقام احتمالا در پیش خواهد گرفت تهیه شده است، تقدیم میگردد.

امین السلطان که زمانی از دوستان انگلستان بود پس از حادثه «رژی» از انگلیس رو گردانید (مقصود از حادثه «رژی» واقعه تحریم تنباکو بفتوای مرحوم میرزای شیرازی در زمان ناصرالدین شاه میباشد ح. م.) چه معتقد شد که قدرت واقعی در دست روسیه است. سفارت روس انتصاب مجدد او را با خوشحالی تلقی میکند. جمعیت اصلاح طلب که حقا و واقعا او را مسئول سیاستی میدانند که کشور را مواجه با اوضاع کنونی نموده است، بهیچوجه مایل ببازگشت او نیستند. اما از آنجائی که او همیشه عبد و عبید طرف قوی میباشد بعید نیست تشخیص داده باشد که کسب رضایت جمعیت اصلاح طلب در حال حاضر ارزش آشتی کردن را دارد و از این روی ممکنست برای برقراری تفاهم بین شاه و ملت فعالیتی بنماید، حال هرچه باشد عموما عقیده دارند که او تنها سیاستمدار ایران است که بی شک از اعتماد کامل شاه برخوردار است و باحتمال قوی تا مدتی نظریات او را مورد قبول قرار داده و به آنها ترتیب اثر خواهد داد.

با تقدیم احترام ـ امضاء ـ
سیسیل اسپرنیگ رایس

چهره جدید میرزا علی اصغرخان
امین السلطان
ضمیمه شماره ۵۴
یادداشت مستر چرچیل

شاه بار دیگر به امین السلطان تلگراف نموده است که بتهران برگردد. درباره روابط امین السلطان با شاه حقایق جالبی گرد اوری نموده و در زمینه تمایلات سیاسی او (هرگاه مقام صدراعظمی را بنابر سفارش برادرش وکیل السلطنه قبول کند) اطلاعات قابل ملاحظه‌ای بدست آورده ام.

امروز با وکیل السلطنه ملاقات و مذاکرات مفصلی بعمل آورده ام که نتیجه و خلاصه آن بدین شرح است: حقیقت این است که امین السلطان میتوانست در پائیز گذشته پس از سقوط عین الدوله مقام صدراعظمی را اشغال نماید لیکن دوستانش بوی توصیه کردند در چنین موقعی از اینکار خودداری کند زیرا نهضت اصلاح طلبی در مراحل اولیه خود بود و برای اشخاصی که خواه متصدی مقام مسئولی بوده یا در صف مخالف نهضت اصلاح طلبی بودند، دشواریهای بسیاری پدید خواهد آمد. دوستان امین السلطان بهتر دیدند بگذارند حوادث باقتضای زمان در مسیر خود پیش برود و بیجهت گرفتاری آن بگردن دیگران نیفتد. در آن هنگام بحرانی، مشیرالدوله بعلت داشتن رویه و اخلاقی بی رنگ و خاصیت مناسبترین شخصی برای تقبل مسئولیتهای مقام صدراعظمی بود امین السلطان بهتر دانست تحولات را از دور نظارت کند و مشیرالدوله با ناتوانی خود در مقابله با جنبش اصلاح طلبی، در واقع غضب شاه جدید را نسبت بخود برانگیزد چه چنین پندارد که با این ناتوانی خود عملا به نهضت مزبور کمک هم کرده است.

اکنون کاشیها و سایر مشاوران ارتجاعی در پیرامون شاه باو گفته‌اند که مشیرالدوله مسئول این پیشرفت جنبش اصلاح طلبی میباشد البته این ادعا صحت ندارد لیکن شاه آنرا باور کرده و در شرائط دشواری که با آن روبرو شده است، از امین السلطان استمداد کرده باین امید که بتواند نظام سابق را از نو برقرار سازد. از لحاظ مطالعه اقداماتی که او باید بعمل آورد، امین السلطان قطعا به راهنمائیهای برادرش که نماینده واقعی او در محل و ناظر اوضاع ایران بوده، اهمیت شایانی قائل میباشد.

نظریات وکیل السلطنه اگر آنطوریکه تعریف نمود صحیح باشد بنظر اینجانب کاملا صحیح جلوه میکند بعقیده او این نهضت مردم یک نهضت طبیعی است و نمودار یک قیام واقعی مردم برضد بیدادگری و طرز غلط در حکومت کردن است سیستم حکومتی که امین السلطان بهنگام تصدی خود سعی کرد بنحو غیر مؤثری آنرا اصلاح کند یک سیستم و رویه شرارت آمیزی بوده است. اقویا به ضعفا تعدی میکردند، آنهائی که تاراج کرده بودند باز بنوبت خود تاراج میشدند و همه کس بدون استثناء از این طرز حکومت صدمه میدید هرچند آنهائی که در مقام بالا بودند توانستند مدتی خود را حفظ کنند لیکن سرانجام آنها نیز به دست زورمندان بالا دست خود مورد تاراج قرار گرفتند. حتی شخص امین السلطان خودش هم از گزند سیستم مزبور در امان نماند. از پیشرفت این نهضت کنونی نمیتوان جلوگیری کرد و نمی بایستی هم جلوگیری نمود از این رو وکیل السلطنه به برادرش توصیه کرده است که بهیچ وجه خود را با دسته ارتجاعی همراه نسازد بلکه پیش از اینکه با بازگشت خود بایران موافقت نماید شرایطی را به شاه پیشنهاد نماید. بطوریکه استنباط نمودم شرایط پیشنهادی وی باین شرح است:

۱ ـ اجازه بازگشت بتهران باو داده شود لیکن برای تصدی مقام احضار نگردد. او پس از بررسی اوضاع مقام صدارت را با شرایط زیر خواهد پذیرفت.

۲ ـ اینکه شاه نباید از او بخواهد تا مجلس شورای ملی در افتاده و شدت عمل بخرج دهد.

۳ ـ شاه باید مطابق قانون اساسی که رسما بملت اعطاء شده است عمل کند.

امین السلطان، یکی از بستگانش را بنام امین السلطنه با پیام مزبور بتهران فرستاده است.

برادرش عقیده دارد که اینک زمینه برای بازگشتش بتهران مساعد است. وی باید بکوشد تفاهم کاملی بین شاه و مجلس برقرار سازد و هردو طرف را وادار کند از اختیارات خود پا را فراتر ننهند. مملکت در حال حاضر برای اداره امور خود محتاج به شخص لایق و توانائی است. شاه جوانی بی تجربه است و یک مشاور با تجربه‌ای لازم دارد.

مشیرالدوله بنحو انگشت نمائی ناتوان و غیر صمیمی بود و شاه بهیچ وجه باو اعتنائی نمیکرد. مرجع جدیدی که بصورت مجلس شورای ملی جلوه‌گر شده است براثر مخالفت دو شخصیت با نفوذیکه در آن هستند با یکدیگر یعنی صنیع الدوله و سعدالدوله ـ در تفرقه سختی بسر میبرد. علاوه براین ملاها کاملا خود خواه هستند و چون پیش بینی میکنند که با فاتح شدن هریک از دو دسته اصلاح طلب یا ارتجاعی قدرتشان از دست میرود، منتهای کوشش خود را بکار میبرند تا شکاف موجود حفظ شود. لذا ضرورت کامل دارد که شخص نیرومند و با نفوذی بین این دو دسته قرار گرفته و بین آنها یک سازشی بدهد و تحقق بخشیدن باین کار از لحاظ جاه طلبی بزرگترین آرزوی امین السلطان است. از آنجائی که همه نشانه‌ها حکایت از این دارد که امین السلطان در آینده نزدیکی مصدر کار خواهد شد مقتضی میدانم برای روشن ساختن ذهن شما و ضبط در سوابق شرح مختصری از کارهای عمده سابق او در مقام صدارت و اقدامات احتمالی بعدی ایشان را در اینجا بیان کنم:

سوابق امین السلطان ـ در سال ۱۸۵۴ (میلادی) متولد شده و در سال ۱۸۸۵ یعنی در سن ۳۱ سالگی ناصرالدین شاه او را بانخست وزیری منصوب ساخت. مظفرالدین شاه در تاریخ ۲۴ نوامبر ۱۸۹۶ او را بر کنار نمود و روز دهم اوت ۱۸۹۸ مجددا بنخست وزیری انتخاب شد و تا ۱۴ سپتامبر ۱۹۰۳ در این سمت باقی ماند. طی پنجسال امین السلطان نفوذ روسیه را در ایران بسیار گسترش و افزایش داد و خود را منفور عموم ساخت وی در دسامبر ۱۸۹۹ نخستین قرارداد مربوط بدریافت وام دو میلیون و ۲۰۰ هزار لیره‌ای را با روسیه منعقد کرد و قرارداد دوم را هم برای یک میلیون لیره بسال ۱۹۰۲ با آن دولت امضاء نمود.

وی قرارداد ایران و روسیه را درباره تعرفه گمرکی منعقد نمود. شرط پرداخت نخستین وام دریافتی از روسیه تجدید «وتوی» آن دولت نسبت به خودداری از احداث راه آهن که بمدت دهسال دیگر تمدید گشت. علت اصلی برکناریش در سال ۱۹۰۳ این بود که از دریافت وام دیگر از روسیه برای پرداخت هزینه مسافرت دیگر شاه به اروپا امتناع نمود.

وی اندکی پیش از برکناری خود طرحی برای اصلاحات امور مالی کشور تنظیم کرد لیکن دریافت که هرگز نمیتواند سایر وزیران را وادار کند مسئولیت مشترک انجام آنرا برعهده بگیرند او نفوذ شخصی عمیقی در شاه مرحوم داشت بطوریکه شاه در حضور او مثل کسی بنظر می آمد که «هیپنوتیزه» شده و چون طفلی از او اطاعت میکرد بالاخره شاه با فشار اندرون و هواداران عین الدوله با اشکال زیاد حاضر شد وزیر اعظم خود را برکنار کند. امین السلطان پس از چند روز ایران را ترک گفت و با راه آهن سرتاسری سیبری به خاور دور رفت.

در نوامبر ۱۹۰۳ تکفیر نامه‌های متعددی در ایران راجع به او منتشر شد. گفته میشد که تکفیر نامه‌های مزبور توسط چهار تن از مجتهدین بزرگ نجف صادر شده است.

در این تکفیر نامه‌ها امین السلطان بعنوان (خائن به دین) خوانده شده بود و مجتهدین نسبت پست فطرتی و لامذهبی و بدعت در دین به او داده بودند ولی هیچگاه معلوم نشد که سند انتشار یافته اصلی داشته و صحت دارد یا خیر.

امین السلطان در آغاز نوامبر ۱۹۰۳ به پکن وارد شد و در انجا با «سرساتو» وزیر مختار انگلستان ملاقات کرد لیکن در این ملاقات مسائل سیاسی باسر سی مکدونالد (وزیر مختار انگلستان در ژاپن) و آقای گریسکام وزیر مختار پیشین امریکا در تهران که به توکیو منتقل شده بود مذاکره کرد.

امین السلطان بآنها گفته بود از آن جهت استعفا کرده بود که شاه بوی امر کرده بود که یا استعفا کند و یا با قبول دشوارترین شرایط از جمله دادن امتیاز احداث راه آهن از کرانه دریای خزر و از طریق سیستان تا بندر چاه بهار و تسلیم آن بندر به روسیه وامی بمبلغ بیست ملیون لیره از روسها دریافت دارد.

وی با گرفتن رشت یک سیاستمدار خیلی با پرنسیب بآنها گفته بود که ترجیح داده است استعفا کند و در چنین خیانتی نسبت بمصالح مملکت شرکت نداشته باشد.

همچنین اظهار داشته بود هنگامی که وزیر مختار روس باو گفت که بایستی این حقیقت را بپذیرد که ایران نظیر بخارا تحت تبعیت روسیه قرار خواهد گرفت، عزمش به استعفا جزم شد.

امین السلطان در پایان گفته است که در منجوری به روشی که روسیه برای افزودن به قلمرو خود استفاده میکند پی برده است و اینک باین نتیجه رسیده است که دوستی با انگلستان تنها راه حفظ استقلال کشورش در آینده است.

ضمنا وی میپرسد که آیا انگلستان دوست او میباشد یا خیر و میگوید هرگاه بالاخره بایران باز گردد از سیاست انگلوفیلی (دوستی انگلستان) پیروی خواهد کرد.

سر ـ سی‌مکدونالد بنا به اجازه‌ای که داشت پاسخ داده بود که دولت اعلیحضرت پادشاه انگلستان با حسن نیت واقعی به او نگاه میکند و از مساعی وی برای همکاری با ما در جهت پیشبردن منافع ایران، استقبال خواهد کرد.

امین السلطان در ماه مه ۱۹۰۴ از قسطنطنیه دیدن کرد و در گفتگویش با سراکونر (وزیر مختار انگلستان) گفت که هیچ چیز جز انجام اصلاحات عمیق نمیتواند ایران را نجات بدهد و تحقق بخشیدن باین اصلاحات جز با وضع مالیات سنگین بمردم امکان پذیر نیست وی بدبختی‌های کشور را ناشی از نفوذ زیانبخش ملاها قلمداد کرد.

گفته بود از مسافرتهای خود به ژاپن، امریکا و اروپا تجربیات قابلی کسب کرده و اگر روزی مجددا بقدرت برسد تجربیاتی را که آموخته است بکار خواهد بست، وی علت برکناری خود را تحریکات روسها دانست که براثر عقد پیمان تجاری با انگلیس و خودداری او از عقد قرارداد سوم درباره گرفتن وامی بمبلغ ۲ میلیون و پانصد هزار لیره از روسها، برآشفته شده بودند. شرایط پیمان پیشنهادی روسها را با اختلافی در جزئیات در اصول همان شرایطی که در توکیو شرح داده بود ذکر مینماید.

او بار دیگر پرسیده بود که آ ر مجددا بقدرت برسد آیا میتواند به حمایت و تشویق بریتانیای کبیر مطمئن باشد. امین السلطان روز ۱۶ ژوئن ۱۹۰۵ با لردلنسدان در لندن ملاقات کرد و کوشید تا خود را از داشتن احساسات ضد انگلیسی که باو نسبت داده میشد، تبرئه کند.

وی به لردلنسدان گفت، تا آنجائیکه در قدرت داشته کوشیده است تعادل را بین دو دولت حفظ کند و اگر در یکی دو مورد، ایران برای کمک بروسیه روی آورده بدین علت بوده که خود انگلستان کوتاهی کرده و از موقع استفاده ننموده‌اند والا آ ر میل داشتند میتوانستند استفاده نمایند.

لردلنسدان در پاسخ بایشان گفته است که بخوبی تشخیص میدهد که در مقام نخست وزیری با چه دشواریهائی روبرو بوده و مطمئنا میل ندارد که او را به دشمنی با انگلستان متهم کند.

امین السلطان از آن پس دراروپا بسر برده است وی گاه بگاهی بجنوب فرانسه و بلژیک سفر کرده و اخیرا در سویس اقامت گزیده است باحتمال قوی اینک در راه بازگشت بایران است

امضاء

ـ جی. بی. چرچیل

مشیرالدوله:
دیگر امکان باقی بودن در پست صدراعظمی برای من وجود نداشت

مشیرالدوله همواره به محمد علیشاه توصیه می کرد سیاست ملایمی برابر مشروطه طلبان داشته باشد. اما او بشدت مخالف بود

نقل از کتاب آبی