سال سی‌ام - شماره ۹۰۳۹ | یکشنبه بیستم خرداد ماه ۱۳۳۵ | تک‌شماره ۲ ریال

اطلاعات

جریان روز

ایران

آزادی نرخ

دیروز سخنگوی شهرداری بخبر ما گفت: «که چون میوه وتره‌بارز بادشده ومقدار عرضه بیش ازتقاضا گشته است لذا شهرداری تهران ازامروز در تعیین نرخ دخالت نمیکند وخود بارفروشان بنسبت عرضه و تقاضا نرخ را تعیین مینمایند»

این خبر که‌دیروز دراطلاعات منتشر شد ازطرفی موجب مسرت واز طرف دیگر تاحدی باعث تاسف میباشد. مسرت ما از این است که بالاخره شهردارتهران بیك اصل کلی ومنطقی توجه کردو اصول عرضه وتقاضارا ملاك عمل قرار داد و تاسف ازآن جهت است که چرا مدت بالنسبه زیادی وقت‌عزیز ونیروی‌شهرداری تهران درکاری صرف‌شد که نتیجه‌مثبت ومفیدی ازآن عایدنمیگردید وبی‌جهت

بقیه‌درصفحه‌دوم ستون‌اول

جهان

بیماری آیزنهاور

پرزیدنت ایزنهاورپس‌ازبهبوداز بیماری قلبی که سال گذشته عارضش‌شده بودبار دیگرروزجمعه گذشته ناگهان دچار التهاب روده شده ودیروز دربیمارستان نظامی والتریدد تحت عمل‌جراحی قرار گرفت.

اعلامیه پزشکان که پس‌ازپایان‌عمل جراحی صادرشده‌حاکی بود که عمل با موفقیت‌انجام گرفته واکنون‌حال‌مزاجی رئیس‌جمهوری کاملارضایت‌بخش‌میباشد

انتشار خبر بهبودی‌ایزنهاور دربین اعضاء کنگره اعم از جمهوریخواه و دموکرات بامسرت و خوشحالی فراوان تلقی‌شده‌ولی‌رهبران‌حزب‌دمکرات‌معتقدند که‌بیماری اخیر پرزیدنت‌آیزنهاور در انتخابات آینده ریاست جمهوری تاثیر زیادی خواهدداشت

بقیه‌درصفحه‌سیزدهم ستون‌هفتم

دومین جلسه‌علنی دوره‌نوزدهم تقنینیه تشکیل‌شد

۱۲۳ اعتبارنامه بدون گفتگو و اعتراض بتصویب رسید

قبل ازظهر رسمیت‌مجلس نوزدهم اعلام‌شدوانتخاب هیئت‌رئیسه دائمی آغاز گردید

سردارفاخر حکمت باا کثریت‌تامه بریاست‌مجلس‌شورای‌ملی انتخاب‌شد

بامداد روز سه‌شنبه مراسم‌انتخاب بقیه‌اعضای هیئت‌رئیسه‌انجام‌خواهدگردید

بامدادامروز نمایندگان‌دوره‌نوزدهم قانونگزاری بمنظور تشکیل‌دومین‌جلسه علنی‌مجلس‌شورای ملی‌درعمارت‌بهارستان حضوریافتند

و کلای‌پیروجوان‌وکهنه کار وتازه کاردربجادرسرسرای‌بهارستان‌حضور یافته‌و هرکدام بفراخورآشنائی‌وسابقه‌قبلی‌دوست هم‌صحبتی‌ازمیان‌جمع‌نمایندگان‌برگزیده بگوشه‌ای‌میرفتند وبگفتگو و مذاکره خصوصی‌میپرداختند

صدای زنگوله..

درست ساعت ۹ و پانزده دقیقه صدای زنگوله‌آقا سید کمال‌درسرسرای بهارستان طنین‌افکند وناظم سالخورده مجلس‌بافریاد«آقایون‌بفرمائین» نمایندگان رابتالار جلسه‌دعوت کرد. ازخصائص‌اول هردوره اینست که‌نمایندگان به رعایت مقررات و مراعات‌وقت‌وحضور درجلسات علنی‌وجلسات کمیسیونهااهمیت‌میدهند وبدینجهت امروزهم بلافاصله‌بعداز آن که‌زنگ‌سید کمال بصدادر آمد نیمی‌از نمایندگان در تالار جلسه‌علنی‌حاضرشدند

بقیه‌درصفحه‌چهارم

رئیس مجلس شورایملی

آخرین خبر — انقلاب در آرژانتین

یك هنك علیه دولت قیام کرد وعده‌ای تیرباران شدند

رادیوشورشیان اعلام‌کرد:

رئیس جمهور واعضای کابینه توقیف شدند

بوئنوس‌آیرس — خبرگزاری فرانسه — یك ایستگاه سری رادیو امروز اطلاع داد که هنگهای «پاتاگونی» علیه دولت آرژانتین قیام کرده وانقلاب‌دراینکشور آغازشده است. همان رادیو بکلیه هنگهای آرژانتین دستور داد که‌بنهضت انقلابیون بپیوندندودرغیر این‌صورت‌ازطرف هواپیماهای‌بمب‌افکن مورد حمله‌قرار خواهند گرفت.

طبق اظهاررادیوی مذکورفرماندهی‌قوای شورشی را ژنرال «رول تانکو» بعهده دارد.

ازطرف دیگر محافل نزدیك بدولت آرژانتین اظهار داشتند که اگر شورشیان هرچه زودتر خودرا بقوای دولتی تسلیم نکنند دولت آرژانتین باتمام وسایل ونیروهائی که تحت اختیاردارد برای سرکوبی آنها اقدام خواهد کرد.

بقیه در صفحه چهاردهم

وزیر کشور کنگره استانداران را افتتاح کرد

وزیرکشور درنطق‌افتتاحیه خود گفت: شماآقایان‌استانداران بایدسعی کنید باری‌ازدوش‌مردم برداشته‌شود نه‌اینکه برمشکلات‌آنها افزوده‌گردد

جلسه‌امروزبریاست آقای نجم‌الملك استاندار خوزستان‌تشکیل‌شد و تا یکساعت بعداز ظهر ادامه داشت

ازساعت پنج بعداز ظهر جلسه کنگره بریاست‌آقای‌فرخ در محل سازمان برنامه تشکیل گردید

ساعت ۹ صبح امروزاولین جلسه کنگره‌استانداران‌وفرمانداران کل کشور توسط آقای‌علم‌وزیر کشور درطالاربزرگ وزارت کشورافتتاح شد.

قبل‌ازساعت۹تدریج آقایان استانداران وشرکت کنندگان در کنفرانس‌دروزارت کشورحضور یافتند ودردفتر آقای صباو آقای ملابری مدیران کل‌آن‌وزارتخانه اجتماع کردند.

مقارن‌ساعت‌ده‌اعضای کنگره بطالار بزرگ‌دعوت شدندوهریك درجای‌مخصوص خودکه بایك‌پلاك مشخص‌شده بود قرار گرفتند آنگاه‌آقای‌علم‌بایرادنطق‌افتتاحیه خودپرداخت.

آقای‌وزیر کشور ابتدا از حضور آقایان‌استانداران وفرمانداران کل اظهار تشکر نمودوسپس‌درباره‌علت‌تشکیل کنگره اظهارداشت‌حسب‌الامر اعلیحضرت‌همایونی مقرر بود آقایان وزرا و مسئولین امور کشور به‌استانهاوولایات‌عزیمت‌نموده‌و با مردم‌تماس گرفته مشکلات آنها را از نزدیك‌ببینید. آقای‌ابتهاج‌قبل‌ازهمه‌شروع بکار کردند ومسافرت‌هائی‌به‌آذربایجان وچندنقطه‌دیگر نمودندولی بعدقرارشدابتدا آقایان استانداران تهران‌بیایندو درباره مشکلاتی که در استانها موجوداست در وزارت کشور وبعد درسایر وزارتخانه ها بررسی گردد ودررفع‌آن کوشش شود و سپس آقایان وزراء مسافرت خود را شروع کنند.

سپس‌آقای علم اظهارداشت:

باید خاطر نشان کنم که انجام تقاضاهای آقایان استانداران در حدود مقدورات وامکانات میسر است و باید بگویم که اعلیحضرت همایونی همواره باینجانب فرموده‌اند که‌بایدکارمردم‌بدست مردم‌سپرده شود.

البته آقایان اطلاع دارند که اعلیحضرت همایونی تا چه‌اندازه نسبت

بقیه‌درصفحه‌چهاردهم

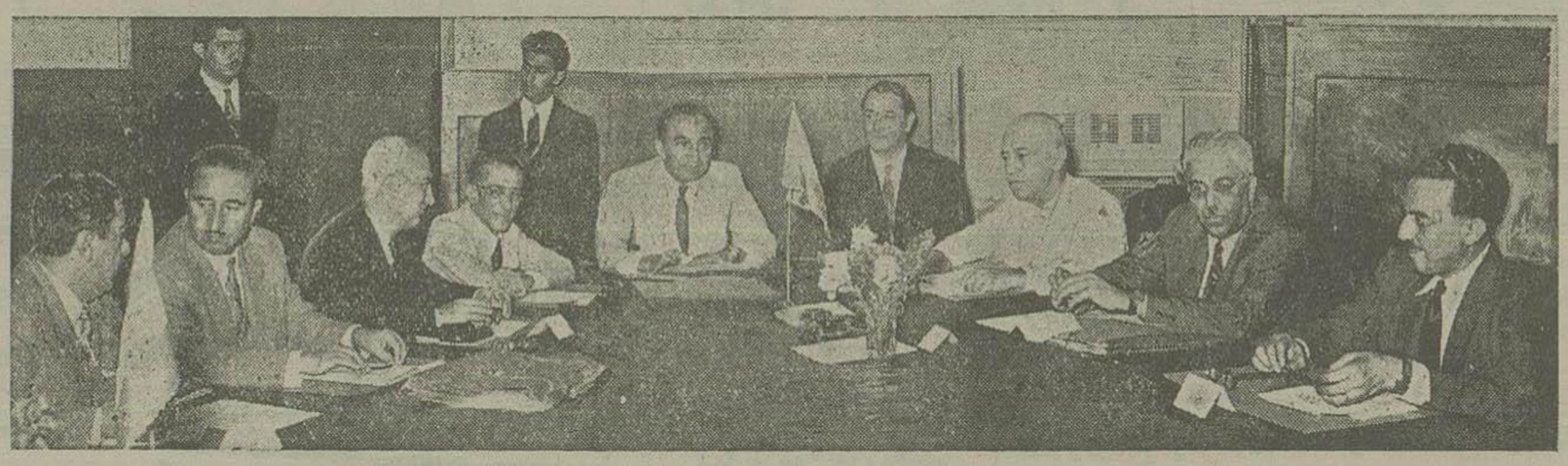

این عکس ازجلسه امروز کنگره استانداران کشور برداشته شده است:
ازراست بچپ‌آقایان ذوالفقاری استاندار اصفهان - گلشائیان استاندارآذربایجان - فرخ‌استاندارفارس - دکترخانلری معاون وزارت کشور - علم‌وزیر کشور - نجم‌الملك استاندارخوزستان رام استاندارخراسان - جعفری استاندارگیلان ودکترافخم‌حکمت استاندارتهران‌دیده میشوند

بازگشت مهاجرین چاه بهار به‌دیارخود

بطوریکه ازستاد ارتش اطلاع‌میدهند هشتاد خانوار ازساکنین نواحی چاه بهار که مدتها قبل بپاکستان مهاجرت نموده بودند در نتیجه اقدامات مامورین مرزی‌آن ناحیه وفراهم شدن موجبات آسایش‌ووسایل زندگی برای آنها ازطرف سازمانهای کشوری،چندروز است که بموطن‌ودیارخود باز گشت نموده ومشغول کسب وکاروفعالیت شده‌اند.

در اطراف واقعه مرگ مصدر و طفل ده ساله

براثر تحقیقاتی که خبرنگار جنائی‌ما امروز درپیرامون این‌حادثه مرموز نمود این‌گمان‌پیش آمده که:

برخلاف‌شایعات، گماشته درآب خفه نشده بلکه بقتل رسیده است

یك‌نامه مهم که‌حاوی اسراری‌است‌درجیب‌مصدر پیدا شدولی‌محرمانه‌مانده است

پزشك قانونی معتقد است ضربه‌وارده‌سرگماشته پس‌ازخفگی‌وارد شده نه‌قبل‌ازآن

درشمارهٔ‌دیروزاشاره کردیم که‌خبرنگار جنائی ما درصدد کشف اسرار حریق و کشته‌شدن‌طفل‌ومصدرسرهنگ‌دربابیگی است و وعده دادیم که نتیجهٔ تحقیقات اورا منتشر کنیم. ازدیروز تاکنون‌اخبار سیار جالبی ازاین ماجرا بدست‌ماافتاده که شاید بروشن‌شدن اسرارکمك کند.

ولی قبل ازدرج این‌اخبارلازم‌است که جریان‌حوادث یکبارديگرولی بطور خلاصه موردبررسی‌قرار گیرد.

درروز حادثه چنین شایع بود که پس‌ازاطفاءحریق خانه‌سرهنگ دربابیگی محیاط خانه می آید و متوجه کفش وکلاه رضا پسر دوساله‌اش در کنار آب انبار میشود. خانم بآب‌انبار میپردوجسد کودکش‌را ازآب‌بیرون‌میکشد.

همه گمان‌میکنند که‌جوادعبدالله‌زاده پس از آتش زدن خانه و کشتن طفل

بقیه‌درصفحه‌چهاردهم

اخطاروزارت‌امورخارجه بسفارتخانه‌های خارجی‌درموردنشریه‌های تبلیغاتی

چون‌اخیرا مشاهده میشد که‌بعضی‌ازسفارتخانه‌های‌خارجی‌برخلاف‌مقررات موضوعه‌ازطرف دولت، درنشریات خود مطالبی که درج آنها ممنوع شده است درج مینمایند. لذاموضوع موردتوجه‌هیئت دولت قرارگرفت وازطرف وزارت امورخارجه اجرای مندرجات تصویبنامه های هیئت دولت مورخ مهر ۱۳۲۸ و اردیبهشت ۱۳۲۹ مجددابکلیه سفارتخانه‌هایادآوری گردیدمورونوشت‌تصویبنامه‌ها نیزبرای‌چاپخانه‌هائی که نشریات سفارتخانه‌هاراچاپ میکنند ارسال‌شد تامفادآنها رادرچاپ نشریات موردنظرقراردهند.

بموجب دوتصویبنامه مذکور هیچ سفارتخانه خارجی حق طبع وتوزیع روزنامه ومجله ونشریه‌راندارد وازانتشاراوراقی که ضمن‌آن درباب سیاست‌ایران واوضاع کشوربحث گردیده وصورت طرفداری ازدسته معین‌ومخالفت بادسته‌دیگر داشته باشد ممنوع هستند ونبایداوراقی‌انتشاردهند که‌ایران‌رامرکزومحل‌تبلیغات سیاسی برضد دولت ثالثی‌قراردهند.

سفارتخانه‌های‌خارجی‌فقط درصورت معامله متقابل‌حق انتشاربرگ اخبار رادیوئی کشورخودرا بزبان‌غیرفارسی‌دارند.

درفستیوال بین‌المللی هنرهای‌ملی پرچم شیخ‌نشین بحرین

بعنوان یك دولت مستقل دربالای غرفه‌ای دیده میشد

چندنفر ایرانی تصمیم‌گرفتند که پرچم قلابی بحرین‌ازجاکنده ضمیمه‌پرچم ایران کنند

خبرنگارما ازلوس‌آنجلس (آمریکا) چنین گزارش میدهد:

درفستیوال‌بین‌المللی‌هنرهای ملی که بوسیلهٔ دانشجویان کشورهای‌خارجی روزیکشنبه گذشته دردانشگاه‌کالیفرنیا واقع درلوس‌آنجلس برپاشد علی‌رغم تمایلات دولت‌وملت‌ایران وبرخلاف حاکمیت ایران بربحرین که مورد قبول‌تمام مردم‌آزاد وحقیقت‌پرست جهان‌است اتفاقی‌رخ داد که نزدیك‌بود بمزد وخورد وبلوای‌شدیدی منجرشود.

توضیح‌آنکه هرکشور درغرفهٔ مخصوص‌فستیوال بین‌المللی، صنایع ومحصولات وهنرهای‌ملی ولباس‌محلی‌خود را بمعرض‌نمایش گذاشته وبرفراز هرغرفه پرچم‌آن کشور دراهتزاز بود.

درین‌فستیوال دول‌عربی‌متحداً غرفهٔ بزرگی‌را اشغال کرده وپرچمهای‌خودرا بالای‌آن نصب کرده‌بودند. دراینجا منظره‌ای بچشم‌ما خورد که موجب‌تاثر وخشم تمام‌ایرانیان‌لوس‌آنجلس گردید: پرچم‌شیخ‌نشین باصطلاح«مستقل»بحرین بارنگهای‌سفید وقرمز که بوسیلهٔ خط منکسری‌بهم می‌پیوست بعنوان‌یك‌دولت مستقل درعداد کشورهای عربی‌واتحادیه مربوط به‌آنها دربالای غرفهٔ مجزای‌خاصی‌دیده‌میشد.

خشم ایرانیان ازدیدن این‌منظره چنان‌شدیدبود که چندنفر ازدانشجویان‌تصمیم گرفتند پرچم‌شیخ‌قلابی‌بحرین را ازجا درآورند وضمیمهٔ‌پرچم ایران کنند وحتی‌آماده حمله بسوی‌پرچم قلابی‌بودند ونزدیك‌بود نزاع‌شدیدی درگیر شود. بالاخره‌بادخالت چندنفر ازایرانیان وشفاعت‌رؤسای غرفه‌ازانجام این‌امرخودداری کردند وماجرا بااعتراض‌شفاهی مسئولین امرخاتمه پذیرفت. امید است دولت دربن‌باره اقدامات‌شایسته وجدی مبذول دارد.

درگنجه مرابدون داشتن‌اطلاعات فنی بریاست‌تدارکات راه‌آهن منصوب کردند

این‌پست ده هزار روبل سرقفلی داشت

پس‌ازتحمل یکسال‌ونیم فشار وزحمت درکتابخانه آخوندوف مشغول کارشدم‌ودرنتیجه‌فعالیت‌خودبعضویت شورای تهیه نشریات جدیدالطبع انتخاب‌گردیدم

شانزدهمین‌قسمت‌ازخاطرات‌وطن‌پور درصفحهٔ دهم همین‌شماره چاپ شده‌است واینك قسمت هفدهم‌این‌خاطرات:

مشاغل گوناگون

پس‌ازخاتمه مکتب حزب در سال ۱۹۵۱ یکعده بطورفرمایشی بتحصیلات عالیتر پرداختند. در صورتیکه اکثرآنها سوادمتوسطه هم‌نداشتند. برخی‌دیگر در دستگاه سازمانی‌وتبلیغاتی‌ومالی فرقه که درخیابان‌خاقانی کاشی‌شماره۹۵ قراردارد بکار گمارده‌شدند وبااینکه‌بکارهای گوناگون که تخصص‌نداشتند مشغول گردیدند.

وضع روحی وجسمانی‌من مانع‌ادامه تحصیل بودوحتی‌پزشك مخصوص‌من‌جایز نمیدانست درس‌بخوانم وتوصیه کرده بود کاری‌دردسری پیدانمایم تابطورآرام‌زندگی خودرامگذرانم‌واصطلاح‌برای‌مدت معینی باستراحت بپردازم.

مرابرخلاف انتظار وعقیده شخصی خودم دررشته راه‌آهن‌بکار گماردندومحل کارم درشهر«کیروف‌آباد»(گنجه سابق) بود.

شغل‌من رئیس شعبه تدارکات و

بقیه‌درصفحه شانزدهم

سرمای بی‌سابقه توأم باطوفان وبرف

وبارانهای سیل‌آسا درسراسر اروپا شروع شده است

طوفانهای‌شدید بسیاری از نقاط آمریکاراویران کرده‌است

برف سنگینی همراه‌بامواد رادیوآکتیو درکوههای فرانسه باریده‌است

پاریس- خبرگزاری‌فرانسه-انقلاب هواطوفانهای شدید توام‌بابرف وبارانهای سیل‌آسا در بسیاری از کشورهای اروپا وضع مشکلی پیش آورده است دراغلب شهرها درجهٔ حرارت‌هوا ناگهان تنزل کرده وسرمای‌بیسابقه وشدیدی‌حکمفرما شده‌است. امروزصبح درلندن‌میزان‌الحراره

بقیه‌درصفحه‌چهارم

دنباله مصاحبه آقای گلشائیان

در صفحه هفتم چاپ شده است

تاج تمام شهرها کجا است؟

رجوع شود بصفحه ۱۶

آ-۸۲۰۰

یك‌ژاندارم‌ترك بایران‌پناهنده‌شد

ازاوایل‌هفته گذشته مذاکراتی بین مقامات‌کشور ترکیه وایران برای تحویل ژاندارم‌مزبور آغازگردید

ژاندارم مزبور دوروز قبل درمرزبازرگان به‌مامورین مرزی‌ترکیه تحویل‌شد

بطوریکه کسب اطلاع شده است تقریبا دهروزقبل‌یك‌ژاندارم ترك‌بنام‌سرجوخه ابراهیم‌توفیق ازمرزایران‌وترکیه گذشته ودرمنطقه مرزی بازرگان خود رابمقامات مرزی‌دولت‌ایران معرفی و تقاضای پناهندگی میکند.

مرزداران‌ایرانی بلافاصله ژاندارم مزبور راتحت‌بازجوئی قرارمیدهندوجریان پناهنده شدن‌اورا بمقامات مرکزی در تهران گزارش میدهند:

علت‌پناهنده‌شدن

اگر چه‌هنوز علت‌پناهنده شدن ژاندارم‌مزبور بطورقطع‌ویقین‌تعیین‌نشده‌است

بقیه‌درصفحه‌چهارم

برگشتگان‌از کمونیسم

باباجان‌بابائی	درصفحه ۵
اسلام موجرلو	درصفحه ۵
مرتضی‌نوعی	درصفحه ۱۵

مغازه یمین - لاله‌زار - تلفن ۳۸۱۳۱۱

آ-۸۲۱۴ -۱- آگهی نوین

کوی بانک بیمه
آ-۸۱۸۰
بقیه درصفحه ۱۵

حاج جمان
مورد اطمینان

آزادی نرخ

بقیه ازصفحه اول

برای خریدار وفروشنده زحمت فراهم شده

خوانندگان محترم البته مخاطر دارند که ازهمان آغاز تعیین نرخ توسط شهرداری ما بااین عمل موافق نبودیم و انتقاد کردیم **منتهی دراین مورد هم مثل تمام موارد جنبه اعتراضات وانتقادات ملایم ومعتدل بود** زیرا میدیدیم وزارت کشور وشهردار تهران بامنتهای علاقمندی وصمیمیت وارداین کار شده‌اند ودرعقاید خود اصرار دارند نخواستیم گفته شود که روزنامه اطلاعات مانع پیشرفت کاری که بهبود زندگی مردم را فراهم خواهد کرد اخلال و کارشکنی میکند.

چون ما طرفدار جدی همکاری با دولت ها دراجرای افکار ونیات خیرخواهانه و ترقی‌خواهانه آنها هستیم و هرگز میل نداریم سدراه ومانع پیشرفت امور کشور شویم باینجهت باهمان ملایمت آن قدر مطلب را تکرار میکنیم تابنتیجه مطلوب برسیم چنانکه درمورد تعیین نرخ خواربار ومیوه همین رویه را تعقیب کردیم وامروز بعداز یکی دوماه معلوم شد عرضه وتقاضا حاکم برنرخ و تعدیل زندگی است نه شدت عمل.

مامعتقد بوده وهستیم که کالاهای مورداحتیاج مردم دونوع است یکی چیز هائی که اصلا قابل احتکار نیست مانند تره بار، میوه، روغن، گوشت وامثال آن که فروشنده مجبوراست هرچه زودتر آن راپول نزدیک کند اگرچه متحمل ضرری هم شود راجع باین قبیل کالاها بالا بردن ویاپائین آوردن نرخ فقط وفقط مربوط بعرضه وتقاضا میباشد واگر دولت میخواهد نرخ این کالا ها را پائین بیاورد **باید باتمام وسایلی که در اختیار دارد عرضه رازیاد کند** بکشاورزان کمک کند، آب و زمین بآنها بدهد، وام بدهد، میدانها وبازارهای مخصوص دایر نماید ودراختیار صاحبان محصول بگذارد

نظریات مادرمورد عدم مداخله درنرخ خواربار ومیوه وتره بارمورد تصدیق وتایید عناصر مطلع وآگاه واقع شد حتی در مجلس سنا راجع باینموضوع صحبت شد پیشنهاد مامورد تایید قرار گرفت همان موقع آقای وزیر کشور هم تلویحا آن نظر را پذیرفته در جواب سناتور ها گفت: **مامیدانیم که این اقدام (تعیین نرخ توسط شهرداری و شلاق زدن) یك اقدام ایده آلی نیست ولی فعلا راه دیگری بنظر نمیرسد.**

راه دیگری که آنموقع بنظر نمیرسد همان راهی است که امروز شهرداری بآن عمل کرده‌است. ما درحسن نیت هیچیك ازمتصدیان امور تردید نداشته ونداریم چون هموزیر کشور، هم شهردار، هم عده‌ای از مامورین واقعا زحمت میکشیدند رنج میبردند. خودشهردار تا آنجا که مامیدانیم بعضی اوقات ازساعت چهار صبح توی میدان، توی خیابان شخصا برای تعیین نرخ ها حاضر میشد دوندگی میکرد و بقول معروف باکس وناکس سروکله میزد اعصاب خود راخسته میکرد اما چون اقدامات مزبور برخلاف جریان طبیعی وعادی بود نتایجی راکه انتظار میرفت عاید نمی‌داشت حال باز هم جای شکرش باقی است که همان اسلوب عملی یعنی آزاد گذاردن نرخ را پیش گرفته چون ازهرجا جلوی ضرر را بگیرند بازهم منفعت است و هرضرری مقداری برکاردانی وکارشناسی میافزاید و مدبر مجرب کسی است که ازتجربیات دیگران به‌حداکثر استفاده کند و تجربه اسلاف و تذکر اشخاص مجرب را بکار بندد امیدواریم این آزمایش وتجربه درتعیین نرخ خوار بار آخرین تجربه باشد و نه تنها شهرداری تهران بلکه تمام شهرداری های ایران این دستور را نصب‌العین خود قرار دهند **که اگر در ازدیاد محصول بکوشند و نرخ را آزاد بگذارند طبعا عرضه فزونی می یابد و تقاضا کم میشود و خود بخود نرخ پائین میآید**

گفتیم که کالاهای مورداحتیاج مردم دونوع است اول کالاهائی مانند میوه خوار بار وتره بار که اصلا قابل احتکار نمیباشد و اما کالاهای دوم که ممکن است احتکار شود آن هم دوقسمت است یکی کالائی که مانند گندم وبرنج وامثال آن قوت غالب مردم میباشد دوم کالاهائی مثل آهن ویامصالح ساختمانی وقماش که باندازه گندم وبرنج اهمیت حیاتی ندارد در این قبیل موارد هم قانون عرضه وتقاضا مدخلیت دارد منتهی جلوگیری ازاحتکار آن هم بطریق عاقلانه درپائین آوردن نرخ بی اثر نیست

بهتر ازلحاف، ارزانتر ازلحاف، تمیز تر از لحاف

کارخانه پشمباف اصفهان بهترین پتوها را که از اعلاترین پشم طبیعی ونقشه‌های دلپسند برای مشتریان محترم تهیه کرده ازموقع استفاده فرمائید بخصوص در این فصل که پتو دربیلاق کاملامورد لزوم است فروشگاه برای معاملات کلی وجزئی تخفیف مناسبی در نظر گرفته است

فروشگاه پشمباف اصفهان خیابان سعدی جنب کوچه مهران

آ- ۸۲۱۶ -۱- (کانون آگهی آسیا)

فروشگاه شماره یك ـ میدان بهارستان

فروشگاه شماره ۲ ـ (محل شرکت) ـ خیابان حافظ کوچه امیری بین چهار راه عزیزخان و یوسف آباد تلفن ۴۴۰۸۴

نماینده انحصاری در تهران ـ خیابان خیام ـ چهارراه کلوبندك مقابل سرای فردوس مغازه کاظمی تلفن ۲۵۳۱۳

تبریز ـ سرای میانه ـ تجارتخانه جواد زاده

آ- ۷۹۸۴ وزن ۲۳۰ گرم ـ قیمت ۱۰ ریال

فروشگاه «برسفورد» خیابان سعدی ـ تلفن ۳۵۸۱۵

۸۰۴۸-

سخن

شماره سوم دوره هفتم منتشر شد آ- ۶۹۲۹

سپاسگزاری وپوزش

خانواده‌های معتمدی ـ اسعدی ازذوات محترم وعلماء اعلام وطبقات مختلفی که باحضور خوددرمراسم تشییع ومجلس ترحیم وهفته مرحومه بانو معتضدی وکتبا وتلگرافا قلب جریحه دارمارا تسلی بخشیده‌اند بدین وسیله تشکر و سپاسگزاری نموده واگر بواسطه تاثروتالم روحی تاخیر وقصوری در شرفیابی حضوری حاصل گردد بالطف بزرگوارازخودعفومان خواهندفرمود.

آ- ۸۱۳۲

تشکر وتودیع ازمردم شرافتمند وحق شناس شهرستان ساوه

ازجناب آقای فرماندار وروسای محترم ادارات ووجوه طبقات وآقایان روحانیون ومحدثین وفرهنگیان وورزشکاران عزیز که هنگام انتقال و عزیمت اینجانب ازساوه محبت وصمیمیت را بحداعلی رسانیده وواقعا شرمسار عواطف و احساسات بی‌شائبه وکم‌نظیرم فرموده‌اید صمیمانه سپاسگزاری نموده توفیق کلیه اهالی محترم شهرستان ساوه رادر تشویق خدمتگزاران وخدمت بفرهنگ کشور تحت توجهات اعلیحضرت همایون شاهنشاهی ازخداوند متعال مسئلت دارم.

آ- ۸۲۳۶ فرهنگ شاهرود ـ سیدعبدالعالی داودی

جناب آقای دکتر اقبال

اکنون که برحسب ارادهٔ اعلیحضرت همایونی سمت وزارت دربار شاهنشاهی منصوب گردیدند موقع را مغتنم شمرده تبریکات صمیمانهٔ خودرا بحضورتان تقدیم وموفقیت آن جناب را ازخدای بزرگ مسئلت میجوئیم.

ازطرف اهالی جنوب شهر وبارفروشان تهران

طیب حاجی رضائی

آ- ۶۹۸۷

تبریك

انتخاب جناب آقای آقاسیداحمد طباطبائی قمی را بنمایندگی دوره نوزدهم تقنینیه در درجه اول بمعظم له ودرجه دوم بمردم شجاع وباشهامت قم صمیمانه تبریك میگوئیم.

ازطرف اهالی جنوب شهر وبارفروشان تهران

طیب حاجی رضائی

آ- ۶۹۸۵

کسانیکه مکه میروند

برای یاد گرفتن احکام حج لازم است یك جلد رساله توضیح المناسك که مطابق است بافتوای حضرت مستطاب آیت ... العظمی جناب آقای بروجردی دام ظله الشریف و با عباراتی سهل وروان تهیه شده ازتجارتخانه حسین مصدقی جنب مسجد جامع وسایر کتابفروشیهای معتبر تهیه نمایند

آ- ۸۲۴۰

بنام خدا

انتخاب جناب آقای آقاسیداحمد طباطبائی را بعموم برادران محترم قم تبریك گفته سعادت ایشان را درپیروی نیات پاك اجداد گرامشان ازخداوند متعال مسئلت دارم.

آ- ۶۹۶۷ تهران حاج ابوالقاسم رفیعی

چلوکبابی نایب در شمیران

خیابان سعدآباد افتتاح شد

آ- ۶۸۶۷ ۲-۲

آ- ۸۱۶۸

بمناسبت درگذشت شادروان تیمسار سرتیپ هوائی بازنشسته **محمد پلاسید** مجلس ختم آن شادروان ازساعت ۱۰ تا ۱۲ روزدوشنبه ۲۱ خردادماه جاری ازطرف ارتش درمسجد مجد برگزار میگردد

رئیس ستاد کل ـ سپهبد هدایت

خانواده‌های پلاسید ـ شیبانی ـ تنکابنی ـ جهانی جهان بیگلو ـ علی آبادی ـ صالح ـ معتضدی ـ قرائی مجرد ـ بهزادی.

بااندوه فراوان فوت مرحوم تیمسار سرتیپ سید محمد پلاسید را باطلاع اقوام وآشنایان ودوستان میرساند مجلس ترحیم مردانه آن شادروان صبح روز دوشنبه ۲۱ خردادماه ۱۳۳۵ ازساعت ۱۰ تا ۱۲ درمسجد مجد ومجلس تذکر زنانه درهمان روز ازساعت چهارتاهفت بعدازظهر درمنزل شخصی آن مرحوم واقع درخیابان شمیران کوی افسران کوچه شهناز ۴ منعقد میباشد

سیدمحمدعلی پلاسید ـ شایسته پلاسید ـ فروغ پلاسید رضا پلاسید ـ نادر پلاسید ـ اسماعیل پلاسید ـ سرهنگ شمس الدین پلاسید ـ رحمت اله شیبانی ـ موسی شیبانی (ذکاءالسلطنه) ـ عنایت اله شیبانی ـ سرهنگ کاظم شیبانی سرهنگ ناصر شیبانی ـ مهندس مهدی شیبانی ـ سیدعلی تنکابنی ـ دکتر محمدحسن تنکابنی ـ حاج سیدمرتضی تنکابنی ـ سرهنگ امیرجهانی ـ سرهنگ ولی اله جهان بیگلو ـ علی اکبر علی آبادی ـ سلیمان صالح ـ مهندس ناصر علی معتضدی ـ سرتیپ عبدالعلی قرائی ـ سیداحمد مجرد ـ طاهر بهزادی

آ- ۸۱۴۶

درگذشت تیمسار پلاسید موجب کمال تاسف است مصیبت وارده را بعموم بازماندگان آنمرحوم تسلیت میدهیم

خانواده های: رفیعی ـ نورائی ـ عبیدی ـ روشن صدیر ـ پاکناد.

باطلاع کلیه دوستان وآشنایان میرساند: چون روزدوشنبه ۲۱ خردادماه جاری مصادف باسال شهادت شادروان بانو **ربیعه رفیعی** همسرجوان نصرت‌الله رفیعی میباشد لذامجلس یادبودی ازساعت ۱۷ الی ۱۹ روزمزبور درامامزاده عبدالله برسرمزار آنمرحوم برقرار بدینوسیله از سروران معظم انتظار دارد تشریف فرمائی خود روان آنمرحوم را شاد فرمایند.

آ- ۶۹۷۷

بمناسبت تصادف روزدوشنبه ۲۱ خرداد باشب هفت شادروان **سرهنگ ستاد احمد کریمی** مجلس یادبودی ازساعت ۵ تا ۷ بعدازظهر برمزار ان مرحوم واقع درحضرت عبدالعظیم (باغچه علیجان) برگذار خواهد شد از عموم سنگان وآشنایان بخصوص دوستان نزدیك آن مرحوم تمنا دارد که در مراسم مزبور شرکت وروح آن فقید سعیدرا شاد فرمایند.

خانواده‌های کریمی ـ آذر ـ تاجبخش ـ مشیری ـ مینائی ـ دادگستر ـ آذرآئین

آ- ۸۱۴۴

بانهایت تاثر درگذشت نابهنگام جوان ناکام **عارف افروزی** راکه دراهواز اتفاق افتاده است باطلاع دوستان وآشنایان میرساند.

مجلس ترحیم مردانه آنمرحوم فرداد وشنبه ۲۱ خردادماه ازساعت ۵ تا ۷ بعدازظهر درمسجدقائم واقع درخیابان سعدی مجاور بیمارستان امیراعلم بالاتر از چهارراه سیدعلی منعقدمیگردد.

مجلس ترحیم زنانه درهمان تاریخ درخیابان روزولت کوچه یك دست چپ درب هفتم منزل مهندس عبدالله زاده خواهد بود.

حکایت افروزی ـ محمد علی افروز ـ حمزه افروزی ماهیده استوار ـ عاکف افروزی ـ آسیه عبدالله زاده ـ مهندس ابراهیم عبدالله زاده ـ دکتر استوار ـ خانواده صادقی ـ صمد پروین نام ـ ایرج نادری

آ- ۶۹۸۹

بخانواده محترم افروزی مصیبت وارده رانسلیت میدهیم.

بقیه آگهیهای ترحیم درصفحه چهارم چاپ شده است

بولگانین درنامهٔ خودبایدن نوشته :

دولت شوروی ۶۳ لشکر خودرا خلع سلاح خواهد کرد

مسئله تقلیل سلاحها ونیروهای نظامی مهمترین مسئلهٔ عصر حاضررا تشکیل میدهد

لندن- رویتر- متن نامه‌ای که اخیرا ازطرف مارشال بولگانین نخست وزیرشوروی برای سرآنتونی ایدن نخست وزیر انگلستان دربارهٔ تقلیل سلاحها و نیروهای شوروی ارسال شده درلندن انتشار یافت

دراین نامه نخست وزیرشوروی خاطر نشان ساخته که مسئله تقلیل سلاح ها مهمترین موضوع عصرحاضر بشمارمیرود.

تاس خبرگزاری رسمی شوروی نیز نامه مزبور را انتشارداد.

نظیر همین نامه برای پرزیدنت آیزنهاور رئیس جمهوری آمریکا و کی- مولهٔ نخست وزیر فرانسه نیز ارسال گردید ودرنامه‌های مزبور خاطرنشان گردیده که درموقع مسافرت نیکیتا خروشف منشی حزب کمونیست ومارشال بولگانین نخست وزیرشوروی بلندن که رهبران شوروی ازآن خاطرات خوشی دارند توافق نظرحاصل گردید که حل مسئله تقلیل سلاحها ونیرو های نظامی دارای اثرات عمیقی درحفظ صلح وامنیت جهان خواهدبود و این موضوع دراعلامیه مشترکی که پس از ختم مذاکرات لندن ازطرف رهبران شوروی وانگلستان صادر گردید نیزمورد تایید قرار گرفت وپیشنهادوتوصیه شد که دول بزرگ جهان برای تقلیل سلاحها و نیروهای نظامی خود اقدام لازم بعمل آورند واز شماره افراد سربازان خودبمیزان قابل توجهی بکاهندونگذارند مسابقه تسلیحاتی خطی بروز جنگ جهانی راتشدید کند.

درنامهٔ شوروی یادآوری شده که بین رهبران شوروی و انگلستان توافق نظر حاصل گردیده که دراولین مرحله تقلیل سلاحهاونیروهای نظامی دول بزرگ ازتعداد سربازان خود بکاهندوسپس نوبت بدولتهای درجه دوم و کوچك برسد.

بولگانین درنامه خوداضافه کرد که مردم جهان ومخصوصا مردم اروپادرمدت کوتاهی دچاردوجنگ جهانی خانمانسوز شده اندوعلاقه وافربتقلیل سلاحهاونیروهای نظامی دارند وشك نیست که اگر دول جهان بهپیروی از شوروی ازتعدادسربازان وافراد نیروهای نظامی وهمچنین ازمیزان بودجه نظامی بکاهندا ین امر درحفظ آرامش جهان تاثیرات زیاد خواهد داشت وسبب خواهد گردید که خطر بروز بحران وجنگ درجهان ازبین برود.

شوروی برای رسیدن باین مقصود شصت وسه لشکرخودرا خلع سلاح وافراد آنرامرخص خواهد کرد واز هزینه‌های نظامی نیزخواهدکاست وسعی خواهد کرد که موجبات خروج نیروهای خوددودول غربی راازآلمان فراهم آورد.

غرب نگران مسافرت شپیلف بقاهره است

بسط نفوذشوروی درخاورمیانه وفلسطین عواقب وخیمی خواهدداشت

لندن -رویتر- عمل دولت مصر در دعوت از دیمتری شپیلف وزیر امور خارجه شوروی برای مسافرت بقاهره شوروهیجان زیادی دربین دیپلماتهای غربی مقیم لندن بوجود آورده وهمه درباره آن بحث میکنند.

این مسافرت بخوبی نشان میدهد که دولت شوروی ووزیرامور خارجه جدید آن بامور خاورمیانه علاقه وافر دارندو این امرممکنست اثرات وعواقب وخیمی دربرداشته باشد. دیپلماتهای غربی خاطر نشان ساخته‌اند که اقدامات ابتدائی سرهنك جمال عبدالناصر نخست وزیر مصر برای نزدیك شدن شوروی نتیجه‌اش این بوده که از کشور های کمونیست اسلحه ومهمات بمصر صادر گرددوجنگ سردی را که بین کشورهای عرب واسرائیل وجود داشته مبدل بجنك گرم سازد واکنون نیز که قرار است شپیلف بنا بدعوت دولت مصر بقاهره وبعضی دیگر ازکشورهای خاورمیانه مسافرت کند معلوم میگردد که دولت شوروی نقشه های جدیدی برای خاورمیانه طرح کرده

شپیلف

ومیخواهدبکمك مصروبعضی ازکشورهای عرب این نقشه‌هارا بموقع اجرا بگذارد.

دیپلماتهای غربی مقیم لندن چنین اظهار عقیده کرده‌اند که مسافرت شپیلف بقاهره ودمشق وبعضی دیگرازپایتختهای خاورمیانه دارای همان اثرات نامطلوبی است که بعدازفروش اسلحه به مصر بروز کرد. بطورکلی میتوان گفت که دعوت مصر ازوزیرخارجه شوروی برای دول غربی امری غیرعادی تلقی گردد و هیجانی در بین دیپلماتها ایجاد کند وباعث تشویش دول غربی شود.

ناظرین سیاسی درلندن خاطرنشان میسازند که مسافرت شپیلف بقاهره و مذاکراتی که بین او ورهبران مصر صورت خواهد گرفت بدون شك اثراتی در وضع مصرخواهد داشت وسبب خواهد گردید که مصر باشوروی روابط نزدیکتر و دوستانه‌تری برقرار سازد و تحت تاثیر شوروی قرار گیرد.

این افزایش نفوذ شوروی در خاور میانه همان چیزیست که دول غربی ازآن بیمناکند و ناظرین سیاسی غربی خاطر نشان کرده‌اند که دولت مصر بایدازرویه کنونی خود دست بردارد واینقدر باشوروی نزدیك نشودزیرا درغیراینصورت درشمار دولتهائی خواهدبود که تحت نفوذشوروی هستند وتشکیل چنین دولتی درخاورمیانه وبخصوص در فلسطین دارای عواقب وتتایج وخیمی می باشد.

ممکنست ایزنهاور ازشرکت درانتخابات رئیس جمهوری منصرف شود

وضع مزاجی رئیس جمهوری روبهبودی میرودومشارالیه یکبارپس ازبیدار شدن ازخواب درحالیکه متبسم بودگفت : «عجب دل دردی!»-هنوزمعلوم نیست که مشارالیه پس ازآنکه تحت عمل جراحی قرارگرفته چه موقع بهبودی کامل خواهد یافت و بیمارستان راترك خواهدگفت

هنوز کاخ سفید ودولت امریکا راجع بشرکت یاعدم شرکت ایزنهاوردرانتخابات خبری منتشر نساخته اند

واشنگتن- رویتر – اعلامیه طبی صادره ازطرف پزشکان معالج پرزیدنت آیزنهاورحاکیست که پس ازعمل جراحی که برروی روده رئیس جمهورامریکاصورت گرفته مشارالیه استراحت کرده ووضع مزاجیش رضایتبخش میباشد.

بهبودی

راجع باینکه رئیس جمهورامریکاچه موقع بهبودی کامل خواهدیافت ودوباره مشغول کارخواهد شد تاکنون ازطرف پزشکان بیمارستان والتربرید که آیزنهاور درآنجابستری است وجیمزهگرتی منشی کاخ سفیدواشنگتن مطلب روشنی اظهار نشده ولی هگرتی بطورمبهم اشاره کرده که این بیماری طول نخواهد کشید ودر امورمربوط بریاست جمهوری وقفه‌ای حاصل نخواهد گردید.

وی خاطرنشان ساخته که هنوززود است تاریخ بهبودی کامل رئیس جمهوری موردبحث قرارگیردولی بطورکلی میتوان گفت که وضع مزاجی آیزنهاورخوبست و مشارالیه بزودی درکاخ سفیدمشغول انجام وظیفه خواهد گردید

دکترپل دادلی کارشناس بیماریهای قلبی که پرزیدنت آیزنهاوررادرماه سپتامبر گذشته پس ازاینکه مشارالیه مبتلی بعارضه سکته قلبی گردیده بودمعالجه کردضمن اشاره ببیماری کنونی رئیس جمهوری امریکا اظهارداشت که این بیماری بابیماری قلبی ارتباطی ندارد وپرزیدنت ایزنهاوربزودی بهبودی خواهدیافت.

پرزیدنت آیزنهاوربس ازانجام عمل جراحی بخواب عمیقی فرورفت وپس از آن چندبار بیدارشد.

تبسم ایزنهاور

یکبار پس از بیدار شدن رئیس جمهوری تبسم کردوگفت: «عجب دل دردی!» وی قبل ازاینکه تحت عمل جراحی قرار گیرد بدل دردشدیدی مبتلی گردید که ازعوارض اختلالات معده بوده بود. هگرتی گفت که ایزنهاوربیهوش میباشدو ازدردگاهی شکایت میکند ولی پزشکان وعده داده اند که تاچندروزدیگر این درد بکلی برطرف گردد. هری ترومن رئیس جمهوری سابق آمریکا که فعلا مشغول مسافرت درکشور های اروپائی میباشد در ناحیه هارتزدرفرانسه ازاینکه پریدنت ایزنهاوربیمارشده وتحت عمل جراحی قرارگرفته اظهارتاسف کردوگفت اینکه رئیس جمهوری پس ازعمل جراحی وضع مزاجیش بهبودی یافته مایه خوشوقتی است. ترومن که ازرهبران حزب دمکرات آمریکااظهار امیدواری کرد که هرچه زودتر کسالت رئیس جمهوری برطرف شود.

آخرین خبر

آخرین خبریکه درباره وضع مزاجی پرزیدنت آیزنهاور انتشاریافته حاکیست که حال وی خوبست وروبهبودی میرود.

پس ازاعلام کسالت مزاجی ایزنهاور کلیه طبقات مردم آمریکامتاثر ومتاسف شدند واکنون که عمل جراحی بروی روده پرزیدنت ایزنهاور بخوبی انجام گرفته، این امر سبب خوشوقتی و خوشحالی کلیه طبقات مردم امریکاشده است.

دراین یکی دو روز که پرزیدنت ایزنهاور بار دیگر بیمار وبستری شده سیاری ازمخبرین جرائد سعی کرده‌اند که بفهمند آیا مشارالیه از شرکت در انتخابات ریاست جمهوری امریکا منصرف گردیده است یانه؟

نتیجه مطالعات زیادی که ازطرف مخبرین بعمل آمده نشان میدهد که هنوز معلوم نیست که این بیماری در تصمیم ایزنهار چه نتیجه‌ای داشته است وبرای حفظ موقعیت ایزنهاور درمقابل حریفان زیادی که برای احراز پست ریاست جمهوری فعالیت میکنند چه اقدامی صورت خواهد گرفت.

وضع انتخابات

شك نیست که اگرپرزیدنت ایزنهاور پس ازاین عمل جراحی نیروی خود را ازدست بدهدناچارخواهدبود که ازشرکت درانتخابات سال جاری که درماه نوامبر صورت خواهد گرفت کناره گیری کند ولی اگر بیماریش زیاد بطول نینجامد در این انتخابات شرکت خواهد جست زیرا که در انتخابات مقدماتی هم که در بعضی ازنقاط آمریکا صورت گرفته پرزیدنت ایزنهاور پیروزیهائی بدست آورده و این امرسبب تشویق و تهییج او بادامه مبارزات انتخاباتی گردیده است.

هریمن کاندیدای ریاست جمهوری است

نیویورك - رویترورل هریمن فرماندار نیویورك اعلام کرد که درنظردارد درمبارزات انتخاباتی سال جاری امریکاشرکت کندوخودرا ازحزب دموکرات برای ریاست جمهوری کاندیدا نموده‌است.

هریمن که یکی ازسیاسیون درجه اول امریکاست و ازرهبران حزب دموکرات بشمارمیرود گفت که جدادر مبارزات انتخاباتی شرکت خواهدجست وسعی خواهد کرد که دراین انتخابات پیروزی حاصل کند.

هریمن یکی از میلیونرهای امریکاست واین ثروت را ازسهام شرکتهای راه آهن که مالك آنست بدست آورده است.

مسافرت تیتو درداخله شوروی آغازشد

مسکو- رویتر- مسافرت هفت روزه مارشال تیتو رئیس جمهوری یوگواسلاوی درنقاط مختلف شوروی ازامروز آغازشد ومشارالیه ازمسکو بطرف نواحی جنوبی شوروی رهسپار گردید.

مارشال تیتوقبل ازعزیمت ازمسکو باردیگر بامارشال بولگانین نخست وزیر شوروی ملاقات بعمل آورد واین مذاکرات مربوط به روابط شوروی ویوگواسلاوی بوده است.

بطوریکه تاس خبرگزاری رسمی شوروی اطلاع داده دولتین یوگواسلاوی و شوروی نه تنها میکوشند تاروابط عادی سیاسی بایکدیگر برقرار کنند بلکه سعی دارند که این روابط برپایه دوستی محکم استوار گردد.

مارشال تیتوومارشال بولگانین راجع بسط روابط سیاسی وفرهنگی واقتصادی دو کشورنیز بایکدیگرمذاکره بعمل آورده‌اند.

کودتادرآرژانتین

بوئنوس آیرس - اسوشیتدپرس- امروزمقامات مطلع اظهارداشتند که یك دسته ازمخالفین دولت درنو. سی مرکزی آرژانتین دست بطغیان زده و مرکز حکومت را درآن ناحیه تصرف کرده‌اند وابنك قوای نظامی بآن حدود فرستاده شده تاباشورشیان مقابله کنند.

گزارشهای بعدی حاکی است که انقلابیون مرکز پلیس راهم تصرف کرده‌اند. مقامات دولتی ازاظهار نظردر این باره خودداری مینمایندولی به پلیس بوئنس آیرس دستورداده شد که مدت ۲۴ ساعت بحالت حاضرباش باقی بمانند وازقضا این احتیاط بی جا هم نبود زیرا چندساعت بعدچند نفر ازمخالفین دولت که در یك جیپ سوار بودند درحالیکه بسرعت ازخیابانها عبورمی کردندسعی کردند بمبی بطرف یکی از عمارات دولتی پرتاب نمایند ولی کوشش آنها بی نتیجه ماند وپلیس که درحال حاضرباش بودبطرف آنها تیراندازی کردویك نفراز آنها کشته شد ودونفر دیگر فرار کردند

آگهی فقدان سند مالکیت

آقای بدالله اسمعیل ایواوغلی فرزند اسمعیل ساکن خوی باتقدیم یکبرگ گواهینامه محلی مدعی است که سند مالکیت ششدانگ سه قطعه زمین شماره ۲۱۳ر۲۳۹ر۳۲۹ فرعی از ۱۳۹ اصلی بخش ۵ خوی واقعات درده کوهران دهستان ایواوغلی که دردفتراملاك خوی جلد ۲۵ صفحه ۳۳۵ ذیل شماره ۳۱۵۷ به ثبت رسیده درمسافرت تبریز مفقودشده وتقاضا دارد که المثنی سند مالکیت املاك مرقوم باقیدابنکه برابرپرونده مربوطه در دفتر املاك هیچگونه معامله نسبت بآن انجام نشده صادر وتسلیم گردد وگواهان نیز شخصا دردفتراملاك حاضرشده فقدان سند مالکیت راکتبا و شفاها تائید نموده‌اند لذامراتب طبق تبصره الحاقی بماده ۱۲۰ قانون ثبت برای اطلاع عموم آگهی میشود اشخاصیکه مدعی انجام هرگونه معامله باشند میتوانند ازتاریخ انتشارنوبت اول این آگهی درمدت ۶۰ روز مدارك خودرا تهیه و باین اداره تسلیم نمایند والایس ازانقضاءمدت مقرره درصورت عدم وجود معترض المثنی سند مالکیت بنام متقاضی صادروتسلیم خواهد شداین آگهی درمدت ۳۰ روزسه مرتبه انتشارخواهدیافت تاریخ انتشارنوبت اول ۲۰ر۳ر۵

رئیس ثبت شهرستان خوی

سید بهمن شهریار

۱-۳ آ-۸۰۹۰

مصر دعوت انگلیس راقبول میکند

قاهره - اسوشیتدپرس - امروز خبرگزاری اخبارخاورمیانه که خبرگزاری رسمی دولت مصر بشمار می‌رود اعلام داشت که دولت مصر بادعوت دولت انگلیس یك هیئت بازرگانی به لندن میفرستد.

کلاسهای کنکور وتجدیدی

گروه فرهنگی آذر ازاول تیرماه شروع بکارمیکند

نشانی. شاه‌آباد، اول کوچه نیدهاشم

آ-۸۲۴۶

FIAT

فیات

باطلاع مشتریان محترم میرساندکه فروشگاه لوازم یدکی فیات از تاریخ ۱۹ خرداد بساختمان فیات واقع درخیابان سعدی جنب پمپ بنزین انتقال یافت

تلفن فروشگاه ۲۲۶۰۴

آ-۸۱۸۲ ۱-۲ آگهی بانك

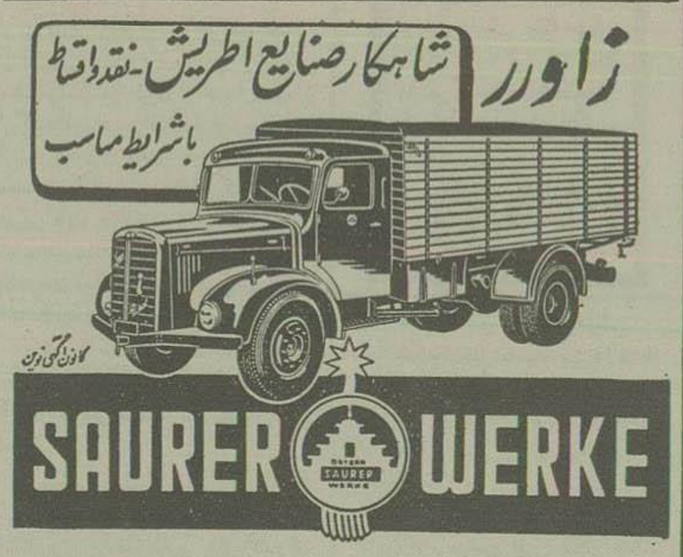

نماینده فروش خیابان اکباتان شماره ۱۰۰ تلفن ۳۹۹۵۰ و۳۹۸۸۵ شعبه خیابان قزوین مقابل خیابان مخصوص فروشگاه لوازم یدکی اتومبیلهای شوروی

آ-۸۲۲۰

عبرت

ناشر افکار زندان توده‌ای

صبح روز چهارشنبه منتشرمیشود

آ- ۸۱۷۸ ۱-۲

دستگاه تهویه خنك کن وشوفاژ

FEDDERS air conditioners

شرکت شعله خاور

خیابان فردوسی-مقابل کوچه خندان

تلفن: ۳۳۷۱۷

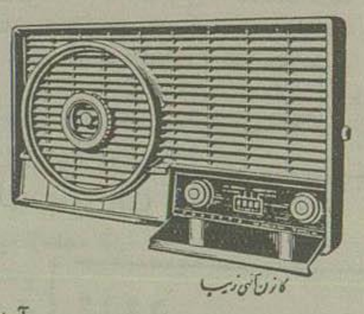

آ-۸۰۱۲

ازفردا شب درسینما ونوس

عالیترین درام و شاهکار اجتماعی برنده مدال طلا و۲ جایزه از فستیوالهای کارلوویواری وکان

میترا کوکور

اثر: میخائیل سادووه آنو- بازیرنویس کامل انگلیسی

شروع: ۱۰ صبح و۲ر۵-۴ر۵-۶ر۵-۸ر۵ بعداز ظهر

آ-۸۲۰۴ «کانون طوطی»

آگهیهای تسلیت

درنهایت تاثرفوت اکبر کشاورز را به‌خانواده‌های کشاورز -چمنی-ابطحی مسافر- دشناد بخصوص همکارگرام آقای حسن نیرومند تسلیت عرض نموده بقاء بازماندگان راازخداوندمتعال مسئلت مینمایند. **کارکنان چاپخانه راه آهن**

آ- ۶۹۹۵۶

باکمال تاسف فوت مرحوم **آقای علی بختیاری** رابه بازماندگانشان بویژه بسرکار سرهنگ مهاجراشجعی وستوان جعفری تسلیت گفته بقاء وسلامتی آن فامیل گرام رااز درگاه ایزد متعال مسئلت مینمائیم.

سرهنك فنی قهرمان قهرمانی- سرهنك فنی جواد کاظمی

سرهنك فنی حسین بختیار - خوبچهر

آ-۶۹۳۱

مصیبت وارده را بدوست عزیزمان خانم فروغ پلاسید تسلیت میگوئیم.

مهپاره ممقانی - دکترفرخ روپارسای - همایون دولتشاهی -صفیه رفیع‌زاده- اختر آمیزش - منصوره حسامی

آ-۶۹۴۵

بانهایت تاسف درگذشت مرضیه خانم قاضیمرادرا بدوست عزیزم سرکارستوان **حشمت‌الله قره‌گزلو** تسلیت وبقاءعمر ایشان رااز درگاه احدیت خواستارم.

آ-۶۹۴۱ **ستوان۲ محمدشاهدوست**

باکمال تاسف مصیبت وارده بدوست ارجمندم آقای عبدالله بختیاری‌را تسلیت میگویم.

آ-۶۹۳۷ **اصغر طاهرآبادی**

بانهایت تاسف وتالم مصیبت وارده بخانواده‌های پلاسید وشیبانی بخصوص دوست عزیزمان خانم فروغ پلاسید تسلیت گفته بقاء بازماندگان ایشان را از خداوندخواستاریم.

از طرف کارکنان دبستان گلشن **نیك آئین**

آ-۶۹۵۳

مصیبت وارده رابهمکاران ارجمند آقایان دکترحسن مرشدودکتر حسین مرشد ودکترعلی مرشدصمیمانه تسلیت عرض میکنیم.

آ-۶۹۲۷ **دکترمروستی-دکترحفیظی**

فوت جانگداز شادروان سرکارسرهنگ ستاد احمد کریمی رابازماندگان آن مرحوم بویژه سرکارعلیه بانو کریمی تسلیت عرض میکنیم.

سرگرد مخابرات اکبر نوش آبادی و بانو

آ-۶۹۵۵

درگذشت جوان ناکام محمد موقررا بدوست عزیزم فریدون موقرتسلیت میگویم بقاءآن خانواده‌راازخداوند خواستارم **علی منزوی**

آ-۸۲۵۶

مصیبت وارده‌رابخانواده محترم روائی به خصوص آقای مهندس اصغر روائی تسلیت عرض وبقاء ودوام آن فامیل محترم را از خداوند متعال مسئلت مینمائیم. **خانواده ژوزفیان**

آ-۶۹۷۹

مجلس شورای ملی

بقیه ازصفحه اول

درمراسم انتخاب رئیس، آقایان محسن مرآت اسفندیاری ومحمود ذوالفقاری هنگام دادن رای مشاهده میشوند

بدنبال جا...

تاچند دقیقه در تالار جلسه علنی نمایندگان درجستجوی صندلیهای خود باینطرف وآنطرف میرفتند وبه قسمت عقب صندلیها که کارت اسم نمایندگان نصب شده است سرمیکشیدند تاجای خود راپیدا کنند .

بعضی از نمایندگان بدون بحث و گفتگو درجاهائی که برایشان معین شده بودقرارمیگرفتند وبعضیها که جای مناسب تری برای خود یافته بودند کارت اسمشان رابرداشته بصندلی موردعلاقه خودالصاق میکردند از آنجمله مهندس دهستانی فرزند سناتور دهستانی که مایل بود کنار آقای رحیم دادگر فرزند سناتور دادگر بنشیند کارت اسم خودرابرداشت وبطرف کرسی کنار آقای دادگر رفت ولی هنگامی که خواست کارت را روی صندلی نصب کند مشاهده کرد که کارت دیگری بصندلی مطلوب وی نصب شده وناچار کارت مزبوررا کنده بجیب خود گذاشت وهمینکه خواست کارت خودرا بجای آن بکوبد تازه متوجه گردید که برای الصاق آن بصندلی «پونز» ندارد بناچار آقای مهندس برای کندن «پونز» صندلی دیگران براه افتاد.

ساعت نه وبیست دقیقه آقای اردلان رئیس سنی مجلس در مقر ریاست جلوس کرد وآقایان مهندس سلطانی ، عبداله سعیدی، علی قرشی ومهندس فیروز منشیهای هیئت رئیسه در طرفین رئیس در جایگاه منشیها قرار گرفتند .

قیافه‌های جالب

قیافه‌های جالبی که درجلسه امروز مجلس جلب توجه میکرد یکی قیافه سردار فاخر حکمت بود که در ابتدای جلسه حضور یافت ودراواسط جلسه خارج شده بسرسرا واز آنجا بمنزل مراجعت کرد.

دیگر قیافه اورنك نماینده بیجارو رئیس سنی دوره سابق بود که بزحمت برای انجام مراسم تحلیف وشرکت درانتخابات رئیس دائمی درمجلس حاضر شده بود. همچنین قیافه آقای شمس الدین قنات آبادی تنها نماینده معمم دوره نوزدهم توجه وکلای تازه کار راجلب کرده بود. نمایندگان میگفتند: جای حائریزاده وشوشتری بیشتر از همه در مجلس «سبز» است. صندلی حائریزاده را دبهیم نماینده آذربایجان و کرسی شوشتری را هلاکو رامبد اشغال کرده بودند.

یکی از نمایندگان درباره ناطقین برجسته این دوره میگفت که از قنات آبادی ودکتر شاهکار که نگذریم ناطق زبر دست دیگری در مجلس نداریم وبرعکس بر تعداد وکلای «کم حرف» افزوده شده است.

رسمیت جلسه

ساعت ۹ وبیست وپنجدقیقه آقای اردلان رئیس سنی مجلس بانوا ختن زنك، رسمیت جلسه را اعلام نمود واظهار داشت قبلا چند نفر از آقایان که سوگند یاد نکرده اند مراسم تحلیف را انجام میدهند وبعد میپردازیم به طرح اعتبار نامه ها .

مراسم تحلیف

دراینوقت سید کمال ناظم مجلس کلام‌الله مجید را بجلسه آورد وحضار باحترام قیام کردند .

آقای اورنگ پشت تریبون قرار گرفت وگفت:

آقایانیکه سوگند یاد نکرده اند با خواندن بنده در قلبشان موافقت فرمایند وبعد تشریف بیاورند سوگند نامه راامضاء کنند .

آنگاه آقای اورنگ متن سوگند نامه راقرائت کردوچند نفر از نمایندگان که سوگند یاد نکرده بودند ذیل سوگند نامه راامضاء کردند.

اعتبار نامه‌ها

بعد قرائت گزارش شعب ششگانه درباره اعتبارنامه های نمایندگان آغاز گردید.

شش نفر مخبرین شعب ترتیب گزارش شعب راقرائت کردند واعتبارنامه‌های زیر بدون گفتگو بتصویب رسید .

اعتبارنامه آقای امیدسالار نماینده گی شهرستان آباده، بوشهری از بوشهر، موسوی از دشت میشان، نصیری از سمنان، سرتیپ شیبانی از کاشان عباس حشمتی ازمحلات، سراج حجازی از اراك، عبدالله دشتی از بوشهر، محمدعلی مسعودی از دماوند، سالار سعید سنندجی از سنندج، مهندس شیبانی از کاشان ـ ابوالحسن حکیمی از مشکین شهر. مهندس فروهر از اراك ـ اورنگ از بیجار، جفرودی از رشت اردلان از سنندج، تیمورتاش، از کاشمر دکتر محمود ضیائی ازمشهد، حسام الدین دولت آبادی از اصفهان، عمادتربتی از تربت حیدریه، محسن اکبر از رشت ـ دکتر هاشم وکیل ازسنندج، مهندس عبدالعلی دهستانی از کرج وساوجبلاغ ،علی قرشی ازمشهد، دکتر مشیر فاطمی از اصفهان ـ فتح‌الله فرود از تهران، دکتر فریدون افشار از رضائیه مرآت اسفندیاری ازسیرجان امان‌الله عامری از کرمان، کدیور ازمشهد، برومند ازاصفهان، دکتر محمد شاهکار از تهران، معین‌زاده ازرفسنجان. مشایخی ازشهرری، مجید ابراهیمی از کرمان، مشار ازمشهد، دکتر سعید حکمت ازاهر، دکتر هدایتی ازتهران ، محمود ذوالفقاری از زنجان، دکتر امیر حکمت ازشاهرود ، عزیزاعظم زنگنه از کرمانشاهان، جلیلوند ازملایر، سرلشکر کیکاوسی ازایرانشهر، حسن کورس ازتهران، احمد افخمی اززنجان سلطانمراد بختیار از شهرضا ، ابوالفتح دولتشاهی از کرمانشاهان، بوربور ازملایر سیدشمس الدین قنات آبادی ازایوانکی و گرمسار، احمد اخوان ازتهران، مهندس سعید هدایت از زنجان . سردار فاخر حکمت ازشیراز ، علامه وحیدی از کرمانشاه ، دکتر پیرنیا ازنائین ،ارسلان خلعتبری ازبابل ، سیدجعفر بهبهانی از تهران ، مصطفی تجدد از ساری ، علی قوام ازشیراز ، قبادیان از کرمانشاه ـ عمیدی نوری ازبابل، دکتر امیر نیرومند ازنجف آباد ـ خرازی ازتهران ، فضائلی از ساری ، دهقان ازشیراز ـ مرادا ربه نماینده کلیمیان ـ عبدالله سعیدی ازنیشابور دکتر آهی ازبابل ، دکتر عباس نفیسی ازتهران ، مهندس بهبودی از ساوه ـ صدر زاده از شیراز ـ رحیم دادگر از گرگان ـ قرگزلو از همدان ، شادلو ازبجنورد، حسن افشار ازتهران، بزرگ نیا از سبزوار ـ استخر ازشیراز ـ مهندس کیقبادظفر ازگلپایگان ـ سالاربهزادی از بم .

دکتر عمید ازتهران، دکتر قاسم رضائی از سبزوار ـ محمود محمودی ازفومن، مهندس اسکندر فیروز از همدان ـ توماج ازگنبد کاوس ـ صراف زاده ازیزد ـ ابتهاج ازبندرپهلوی ـ مهندس فروغی ازتهران، محمدعباسی از سقز ـ الیاس کشکولی از فیروزآباد ـ صفاری از لاهیجان ـ جلیلی ازیزد، حبیب پناهی ازخلخال، دکتر جهانشاهی ازتهران، رستم امیر بختیار ازشهر کرد.

اعلام رسمیت مجلس

دراین هنگام که عقربه‌های ساعت، بیست و دودقیقه قبل ازظهر را نشان میداد آقای حاج عزالممالك اردلان رئیس سنی مجلس اظهار نمود:

رسمیت مجلس شورای ملی اعلام میشود وحالا سته بنظر آقایان است که انتخاب رئیس را مقدم بداریم یابقیه اعتبارنامه هامطرح شود.

عده‌ای گفتند: « انتخاب رئیس» و عده‌ای اظهارعقیده نمودند که طرح بقیه اعتبارنامه‌ها مقدم باشد.

بالاخره بارای مجلس قرارشد طرح اعتبارنامه‌ها مقدم بر انتخاب رئیس باشد وبدینجهت قرائت بقیه گزارش شعب شروع گردید واعتبارنامه‌های زیر نیز مورد تصویب قرار گرفت:

آقای پرویز یارافشار ازقزوین، مهندس سلطانی ازبهبهان، دکتر طاهری ازیزد، سعید مهدوی ازقوچان، صارمی ازجهرم، نورالدین امامی ازخوی، دکتر جمشید اعلم ازقزوین، امیرنصرت اسکندری از تبریز، عرب شیبانی ازفسا، سیدجلال الدین شادمان ازجیرفت، بیات ماکو ازخوی، خزیمه اعلم ازبیرجند، مهندس اردبیلی ازتبریز، مرتضی حکمت ازفسا، غضنفری ازخرم آباد، دکتر دیبا از سراب، دبهیم ازتبریز، بزرك امراهیمی ازمهاباد، فولادوند ازخرم آباد، بهادری ازتبریز.

دکتر راجی ازخرمشهر ، دکتر شفیع امین ازتبریز ، هلاکو رامبد ازگرگانرود ، ثقة‌الاسلامی ازتبریز ، صادق بوشهری از دزفول ، دکتر احمد سیدامامی ازتبریز ، عبدالحمید بختیار ازشوشتر، دکتر غلامرضا عدل ازتبریز ، فضلعلی هدی از اردبیل ودکتر بینا ازتبریز

انتخاب رئیس ...

مقارن بیست وپنجدقیقه بعدازظهر قرائت گزارش شعب خاتمه یافت وآقای رئیس اعلام نمود شروع میکنیم بانتخاب رئیس دائمی .

سرتیپ شیبانی ـ رای لازم ندارد، آقای سردارفاخر رئیس هستند .

رئیس ـ چرا آقا ، رای میخواهد!

دراینهنگام مراسم انتخاب رئیس دائمی مجلس شورای ملی برای مدت یکسال ازطریق رای مخفی بعمل آمد وبعد از شمارش واستخراج وقرائت آراء نتیجه بدین شرح اعلام گردید :

آراء اخوذه ۱۱۳ رای

آقای سردار فاخر حکمت ۱۰۸ رای

ورقه سفید ۲ «

و همچنین آقایان دکتر عمید ، دولت آبادی ومحمد دبهیم هر کدام یك رای داشتند .

رئیس مجلس

دراینوقت آقای اردلان، انتخاب آقای رضاحکمت «سردارفاخر» رابریاست مجلس شورای ملی اعلام نمود (نمایندگان گفتند: مبارك است مبارك است) وقرارشد درجلسه آینده انتخابات مابقی اعضای هیئت رئیسه معمول گردد .

سه ربع ساعت بعدازظهر جلسه ختم شد

«یك کار خیر»

آقای علی اکبر نوبخت مبلغ پنج هزار ریال هزینه شب سال مرحوم بانو درخشنده نوبخت را طی چك شماره ۲۳۸۹۸۱ـ۳۵ر۲ر۳۱ بانك ملی مرکز سازمان شاهنشاهی خدمات اجتماعی اهداء کرده است.

سازمان شاهنشاهی از این اقدام نیکوکارانه صمیمانه سپاسگزار است.

تخفیف در محکومیت

خدیجه دختر محمد علی اهل مشهد که باکارد قصابی را کشته ودر دادگاه مشهد بحبس ابد محکوم شده بود درشعبه دوم دادگاه عالی جنائی تهران بدوسال حبس محکوم شد.

انتصابات در وزارت کار

آقای مرتضی قلی کمال هدایت بسمت دبیر شورای حمایت صنایع دستی و آقای شفاقی معاون دفتر وزارتی باحفظ سمت بتصدی تنظیم امور کمیسیونهای متشکله در وزارت کار تعیین شدند.

فوت آزمائی!

چگونه ماشین تراکم وتخلیه هوا امعاء واحشاء کارگری رامتلاشی کرد

گشتاسب مزدیسنی کارگر کارخانه آردسازی خیابان عباسی بود. دیروزعصر که باکارگران دیگر درکارگاه کارمیکرد متوجه شد که مخزن موتور آردسازی از هوا انباشته شده است .

گشتاسب باکمك چند کارگر دیگر درمخزن تخلیه وتراکم هوارا باز میکند وخود تماشا میایستد .

هوای جمع شده باصدای گوشخراشی ازدهانه لوله شدت بیرون میزند. سرعت وفشار خروج هواازلوله بحدی است که میتواند مرد تنومندی را بهوا بلند کرده محکم بزمین بکوبد همه مشغول نظاره کاردستگاه هستند یکی ازکارگران بشوخی میگوید:

ـ کی میتواند دهان خودرا به لوله بچسباند ومانع خروج هواشود؟ گشتاسب سینه جلو میدهد وادعا میکند که:

ـ من حتی میتوانم هوای لوله را بافوت عقب بزنم.

کارگران بمسخره او می‌پردازند ، گشتاسب عصبانی میشود وادعای خود راتسجیل میکند.

اندك اندك کارشوخی بالامیکشد وبه جدی میانجامد گشتاسب شرط می‌بندد که بزور فوت، هوارا دوباره وارد مخزن کند وسرجای خود نگهدارد ! حماقت چنان گریبان اورامیگیرد که هیچکس جلودارش نمیشود.

گشتاسب بدون اعتنا به نصایح ومنع کارگران برای فوت آزمائی جلو میرود هنوز دهانش به لب لوله نرسیده است که بافریاد مهیبی اززمین بلند میشود ولوله تخلیه وتراکم هوا اورا بخودجذب میکند وهوا بافشاروارد حلقومش میشود. پاهایش مثل فلاخن بآسمان پرتاب میشود وتنه‌اش مثل فرفره بدور دهانه ماشین میچرخد . بالاخره یکی ازکارگران خودرا به کلید برق میرساند وماشین راخاموش میکند لاشه گشتاسب مثل یك تکه هوار از دهانه لوله جدا میشود وباشکم آماس کرده وبر آمده‌اش مثل توپ بزمین میخورد.

فورا اورا به بیمارستان می‌برند ولی گشتاسب مدتی پیش فدای فوت آزمائی شده بود.

در بیمارستان ، پس ازکالبد شکافی ،آشکار میشود که تمام ریه‌ها و امعاء واحشاء کارگر بدبخت براثر فشار هوا منفجر وبکلی متلاشی گردیده است. جنازه اوامروز به اداره پزشکی قانونی حمل شد وآقای دکتر میرحقانی پس از معاینه اجازه دفن صادر کرد .

سرمای بی‌سابقه توأم با طوفان وبرف

بقیه ازصفحه اول

ده درجه بالای صفر رانشان میداد .

در کوههای نواحی اسکاتلند برف مفصلی باریده ودربعضی جاها ارتفاع آن به ۳۰ سانتیمتر میرسد .

درمسیاری از نواحی انگلستان نیز طوفانهای سیار شدید توأم با بارانهای سیل آسا وتگرك حکمفرماست .

در کشور اتریش نیز وضع هوا ناگهان تغییر یافته ودراغلب نقاط آن کشور برف وبارانهای مفصلی باریده است درمنطقه تیرول ارتفاع برف به ده سانتیمتر میرسد درحالیکه درمنطقه «آرلبرك» ضخامت برف درحدود چهل سانتیمتر و درناحیه «برنر» بیش از پنجاه سانتیمتر است .

درایتالیا بطوریکه دیروز اطلاع دادیم اختلاف درجهٔ حرارت زیادی بین نواحی شمالی وجنوبی آن کشور مشاهده میشود . درنواحی جنوبی گرمای فوق‌العاده شدید ودرنواحی شمالی برف وسرما ویخبندان حکمفرماست بطور کلی اکنون درسیاری از کشورهای جهان ازخاور دور گرفته تاامریکا وضع هوا بطور بیسابقه‌ای تغییر یافته ودر جائیکه معمولا دربن فصل بارندگیهای زیادمی‌شد حتی برای نمونه یك قطره باران نچکیدو برعکس درسیاری ازنقاط دیگر که بارندگی درین فصل سابقه نداشته بارانهای شدیدی نازل شده و درمناطق اول براثر خکسالی ودر مناطق دوم براثر طغیان رودخانه ها خسارات فراوانی به محصولات کشاورزی وارد آمده است .

براثر طوفانهای شدیدی که امسال دربعضی ازنقاط ایالات متحده روی داده اکنون عده‌ای ازمهندسین مشغول ساختمان ایستگاههای مخصوص در مناطق مختلف هستند تا بتوانند وقوع گرد بادطوفانهارا سه روزقبل ازحدوث آن اطلاع دهند باین ترتیب ازخساراتی که ازگردبادپیش می‌آید تااندازه‌ای جلوگیری شود ساختمان این ایستگاهها درسال ۱۹۵۸ پایان خواهد یافت درسال گذشته خسارات وارده از طوفان وگردباد درامریکا به یازده هزار میلیون دولارتخمین شده وبکهزاروششصد نفر درین حوادث تلف شده‌اند .

محافل مطلع عقیده دارند که این تغییرات شدیدجوی نتیجه انفجارات اتمی وئیدروژنی مقارن باتغییر محل کلف های خورشید است .

برف وسرما درفرانسه

درچند روز اخیر در کشورفرانسه نیزهوا بطور بیسابقه‌ای سردشده وامروز در کوهستانهای «بوژی» و «والر دمی» برفهای سنگینی باریده است .

گردنه ایسران که از مرتفعترین راههای کوهستانهای اروپاست براثر نزول برف مسدودشده وازپنج روزقبل مامورین مشغول باز کردن راه برای عبور وسائط نقلیه‌اند .

رصد خانه کوه «پوی‌دودوم» امروز اعلام داشت برفی که شب‌شنبه درقله کوه «پوی‌دودوم» و کوههای اطراف آن باریده حامل موادرادیو اکتیو بوده است .

گو اینکه میزان رادیو اکتیویته آن نسبتا زیاداست ولی عجالتا خطری ازاین حیث متصور نیست .

یك ژاندارم ترك بایران پناهنده شد

بقیه ازصفحه اول

ولی بطوریکه خبرنگار ما کسب اطلاع کرده علت پناهندگی اوغیر ازآنست که وی دربازجوئی بمامورین مرزی ایران اظهارداشته بوده است ظاهرا وی بمامورین ایرانی اظهارداشته که چون اززندگی در کشور ترکیه خسته شده باینجهت بکشور ایران پناهنده گردیده ولی بطوری که شنیده میشود علت پناهندگی ژاندارم ترك این بوده که وی بعلت نامعلومی مورد اتهام مقامات ژاندارمری ترکیه قرار میگیرد وبرای فرار ازمجازات تنها راه چاره رافرار بکشور ایران می‌بیند وبااستفاده ازاطلاعات خود درباره نقاط مرزی ایران وترکیه بخاك ایران فرارمیکند.

پشیمان میشود

یك خبر خصوصی حاکیست که سرجوخه ابراهیم توفیق پس ازسه روز اقامت درایران از کرده خود پشیمان میشود واین پشیمانی ظاهرا بعلت دوری ازخانواده‌اش بوده است . باینجهت ازمقامات مرزی دولت ایران تقاضا میکند که به اواجازه مراجعت به ترکیه داده شود .

روزبعد موضوع فرار ژاندارم مزبور وسیله مامورین ایرانی به مقامات ترکیه اطلاع داده میشود ومذاکراتی بین مقامات ایرانی و ترکیه برای تحویل اوصورت میگیرد :

پس ازتوافق نظری که بین طرفین حاصل میشود ساعت سه ونیم بعدازظهر روز جمعه گذشته سرجوخه ژاندارم ابراهیم توفیق درمرز بازرگان به مقامات مرزی دولت ترکیه تحویل میگردد .

ورود

ژنرال رضا سفیر پاکستان که دو هفته پیش بپاکستان عزیمت نموده بود بتهران بازگشت.

آقای جوادوفا که ازطرف انجمن دانشجویان ایران مقیم امریکا برای شرکت در کنفرانس دانشجویان ملل آسیائی وافریقائی در باندونك (اندونزی) عازم آن کشورشده بود پس ازشرکت در کنفرانس مزبورو ایراد نطق مبسوطی مبنی بر اتخاذ سیاست بیطرفانه بین بلوك شرق وغرب از نظر دانشجویان دیروزوارد تهران شد و بزودی به نیویورك برای اخذ دکترای خوددر فلسفه حرکت خواهد کرد آقای جوادوفا درسه سال اخیر علاوه براشتغال بتحصیل سمت دانشیاری دردانشگاه خودرا نیزدارا بوده .

آقای دکتر حبیب دادفر نماینده مجلس شورایملی ازمراغه دیروز عصروارد تهران شد.

آقای محمد صادق تهرانیان مدیر روزنامه یومیه خراسان دیروز بتهران واردشد.

خروج

آقای اسدالله رافت دبیر اول سفارت ایران در آرژانتین بمحل ماموریت خود عزیمت کرد.

یکدوره کارآموزی فن خبرنگاری

بوسیلهٔ روز نامه اطلاعات دایر میشود

روزنامه اطلاعات برای تعلیم فن خبرنگاری ازاول تیرماه یك کلاس دوماهه تعلیمات اولیه خبرنگاری دایرخواهد کرد .

داوطلبان میتوانند با شرایط زیر تاروز ۲۷ خرداد ماه در این کلاس نام‌نویسی کنند .

۱ ـ حداقل تحصیلات دیپلم پنجساله متوسطه .

۲ ـ سن بیشتر ازسی وکمتر از ۲۰ سال نباشد.

۳ ـ معافیت خدمت زیرپرچم ویابرگ انجام خدمت سربازی .

۴ ـ قصدادامه تحصیل نداشته باشند .

مدت این دوره کارآموزی که همچنبهٔ نظری وهمچنبه عملی خواهدداشت دوماه است ودرپایان آن ده نفر با گذرانیدن امتحان برای استخدام درروزنامه اطلاعات پذیرفته خواهندشد .

اگر تعداد داوطلبان از ۱۵ نفرزیادتر بشود برای نام‌نویسی در کلاس مسابقه ورودی برگزار خواهدشد .

ازصبح فردا تاروز ۲۶ خردادماه همه‌روزه ازساعت ۸ تاظهر دفتر راهنمای روزنامه اطلاعات واقع درساختمان روزنامه برای ثبت‌نام داوطلبان آماده است .

آ ـ ۸۲۵۲ ۱ـ۳

بانهایت تاسف فوت **سیدمحمد طباطبائی** را باطلاع دوستان و آشنایان میرساند مجلس ترحیم آن سعید فقید روز دوشنبه ۲۱ر۳ر۱۳۳۵ از ساعت ۱۷ الی ۱۹ در مسجد مجد واقع در خیابان سپه منعقد و مجلس ختم زنانه درهمان ساعت روز مزبور درمنزل سرهنك طباطبائی واقع درقلهك کوی تلفن خانه منعقد خواهد بود .

حاج سید عزیزالله طباطبائی (شهاب نظام) ـ سید علی اصغر نیری ـ سرهنك عبدالحسین طباطبائی ـ ناصر طباطبائی ـ سرتیپ دکتراحسانی طباطبائی ـ دکترارسطو علاج ـ سید محمد محیط طباطبائی ـ سید محمد باقر نیری ـ سید مهدی عاصمی ـ سرهنك ستاد ناصر عاصمی، سرهنك مهدی شیبانی ـ سید مسعود عاصمی ـ سیداحمد یزدان‌بخش ـ سلیمان رفعت جاه ـ دکتر کیهانی ـ دکتر سید محمد طباطبائی ـ سید علی اکبر طباطبائی ـ سید عباس طباطبائی ـ خدابنده‌لو ـ سیف‌الله یزدان پرست ـ اسعد رزم‌آرا ـ دکتر جواد سلامتی طباطبائی ـ ابراهیم معتمدی ـ هدایت‌الله‌هانی‌زاده ـ حاج سید موسی احمدیان سرگرد پرتو ـ سعید عاصمی ـ میرزا عبدالله علیدوستی ـ عبدالحسین هاشمی ـ احمد علیدوستی ـ حسن علیدوستی علی طهماسب میرزا ـ سید تراب کاظمی ـ سید عباس شاهمرادی

آ ـ ۶۹۴۳

بخانواده‌های محترمی که دراین حادثه عزادارند مصیبت واردهرا تسلیت میدهیم

باکمال تاسف درگذشت **ملك محمد مردپور** سراستاد کوره‌های ذوب کارخانه تصفیه مس را باستحضاردوستان وآشنایان میرساند مجلس ختم آنمرحوم ازساعت ۵ الی ۷ بعدازظهر روزدوشنبه ۲۱ر۳ر۳۵ درمسجدارك برقرارمیباشد

رئیس کارخانه تصفیه مس ـ مهندس دبیریان

بعموم بازماندگان آنمرحوم تسلیت میدهیم

باکمال تاثر وتاسف فوت آقای **سید باقر گنج بخش** کارمند عالیرتبه وزارت بازرگانی را باطلاع میرساند مجلس ختم آنمرحوم روز ۲شنبه ۲۱ر۳ر۳۵ ساعت ۹ الی ۱۱ صبح درمسجدارك منعقد خواهدبود.

وزارت بازرگانی

خانواده‌های گنج بخش ـ نصیری ـ راستجو ـ مفیدی صالح‌زاده ـ گنج‌ریز ـ کاشانی ـ برادران جورابچی ـ رزاقی ـ کیوانی ـ روستا ـ تاجیك ـ اشجری ـ صدوق رادگر ـ فرشچی ـ شادلو ـ نیکوصفت

باکمال تاثر وتاسف درگذشت نابهنگام آقای **محمد باقر گنج بخش** راباطلاع آشنایان وخویشاوندان ودوستان میرساند.

مجلس ختم مردانه درروز ۲شنبه ۲۱ر۳ر۳۵ ساعت ۹ الی ۱۱ صبح درمسجد ارك ومجلس ختم زنانه همان روز از ساعت ۴ الی ۸ بعداز ظهر درمنزل شخصی آنمرحوم واقع درخیابان ایران کوی والی کوچه شهیدزاده دامرس منعقدمیباشد.

بعموم بازماندگان آنمرحوم مصیبت واردهرا تسلیت میدهیم

باکمال تاسف فوت پدرعزیزمان شادروان **خلیل دینی** راباطلاع فامیل ودوستان میرساند مجلس تذکر آنمرحوم روزدوشنبه ۲۱ خرداد ماه ازساعت ۴ تا ۷ بعد ازظهر بنشانی ـ جاده پهلوی روبروی درورودی بیمارستان شماره ۱ ارتش منزل مهندس تقی شفعی منعقدمیگردد .

سرهنك جلال دینی ـ جعفر دینی ـ عفت دینی ـ عصمت دینی مهندس شفیعی ـ حبیب اله منقطع

بعموم بازماندگان آنمرحوم مصیبت وارده راتسلیت میدهیم

چون روزدوشنبه ۲۱ خردادماه ۱۳۳۵ مصادف باسال درگذشت شادروان **فاطمه جزایری** مادر بانوان (نیره عون جزایری ـ خجسته ابراهیمی ثابت پروین نوروزی شامبیاتی ـ پریچهر ارجمند وآقای پرویز جزایری) می‌باشد لذا مجلس یادبودی ازساعت ۱۷ الی ۱۹ روزمزبور درآرامگاه بدربرقرار وبدینوسیله باستحضارسروران ودوستان معظم میرساند که باتشریف فرمائی خود وطلب آمرزش، روان آنمرحومه را شادفرمایند

باطلاع دوستان وآشنایان محترم میرساند

بمناسبت درگذشت ابوی اینجانبان مرحوم مغفور آقای شفیع شوندی کیودرآهنگی همدانی مجلس ترحیم در منزل شخصی آنمرحوم واقع در خیابان نوروزی مقابل دخانیات کوی سعدی ازساعت سه الی ۸ بعداز ظهرروز دوشنبه ۲۱ خرداد منعقد میباشد.

آ ـ ۶۹۴۹

مهدی شوندی ـ هادی شوندی

بازماندگان آنمرحوم تسلیت میدهیم.

خانواده‌های محتشم، مهر مفخم محتشم دهدشتی منتصر افشار پیشداد خزائری اعتمادیان فرید فریدی عشقی طباطبائی مشارحکمت خاتمی منصور درگذشت **بانوزهرا محتشمی** والده مرحوم تیمسارسرلشکر محتشمی را باطلاع اقوام ودوستان میرساند مجلس ختم زنانه روز دوشنبه ۲۱ خرداد ماه جاری از ساعت ۵ بعد از ظهردر منزل تیمسار فقیدسرلشکر محتشمی واقع در کوچه مصباح کریمی خیابان لاله زار نو برگذار خواهدشد وبنابوصیت آنمرحومه هزینه ختم مردانه بمصرف امورخیریه خواهدرسید.

باکمال تاسف فوت جوان ناکام گشتاسب فلفلی رابازماندگان آنمرحوم تسلیت میگویند .

خرمشهر ـ دارابی

اطلاعات

انتقاد

عوارض زیان آور

اجازه میخواهم درخصوص مالیات وعوارض مسافرین چند کلمه صحبت کنم .

چنانچه معلوم است این نوع عوارض صرفنظر ازاثر بسیار بدی که درروحیه مسافرین خارجی وهمچنان داخلی دارد چنانچه احتمالا سایر کشورها برای معامله متقابله ازایرانیانیکه از کشورشان خارج میشوند بهمین میزان عوارض بگیرند چه نتیجه خواهدداد؟

مثلا تاجری راسراغ دارم که سالیان درازدرپاریس ساکن است وبرای معاملات اجناس ایران مخصوصا قالی ماهی چندین بارسوئیس- بلژیك- انگلستان وغیره ایاب وذهاب مینماید. اگرقرارشود از طرفی برای هرخروجی ۲۰٫۰۰۰ فرانك معادل ۱۸۰۰ ریال (نرخ فعلی که در سفارتخانهای ایران معمولست) ازاومطالبه نمایند وازطرف دیگر ۲۰٫۰۰۰ فرانك مجددا برای خروج از کشورمقصد بپردازد میشودجمعا ۴۰٫۰۰۰ فرانك بك رفت وآمد وسالیانه حداقل ۲٫۰۰۰٫۰۰۰ فرانك ! آیاجزاینکه اقدام بترك تابعیت نمایدراه دیگری دارد؟

چنانکه در اروپا معمول است درعیدپاك وسال نو وتعطیلات تابستانی از طرف والدین شاگردان مقیم ممالك همجوار ازشاگردان دیگردعوت مینمایند چند روزی برای استراحت وگردش باهم باشند محصل ایرانی بایدیا ۴۰٫۰۰۰ فرانك برای تفریح این چندروزه بپردازد یااینکه باکمال تاسف ازاین مسافرت چشم بپوشد وازاین وضعیت ناراحت شود .

قیافه آن سیاح رامجسم کنید وقتی اطلاع پیدا کرد که در مراجعت بوطنش باید ۲۰٫۰۰۰ فرانك گمرك و مالیات پرداخت نماید وشاید فکر کند کشوری که ازخروج آدم گمرك ومالیات بگیرد ممکن است چیزهای دیگر غیر مترقب نیزدرآنجا باشد پس بهتر است ازاین مسافرت صرف نظر کنم .

حال برویم سر گذرنامه ومالیات و عوارض وغیره:

بند۲ قانون و مقررات گذرنامه میگوید : قیمت گذرنامه یك پهلوی است و .....

تا ۴-۵ سال قبل یك پهلوی ۲۶۸٫۱۰ ریال محسوب تمبر بگذرنامه الصاق وتسلیم تقاضا کننده میشد - ۱۰۰ ریال (ده تومان) هرجهت امورخیریه دریافت وتمبر باطل میگردیدواما اکنون توجه فرمایند یك نفرمسافر چه وجوهی باید پرداخت نماید تاوارد طیاره شود

قیمت گذرنامه مانندسابق ۲۶۸٫۱۰ ریال

بانك ملی بحساب شهرداری ازبابت امورخیریه- مسلولین و؟؟ ۳۰۰۰ ریال

حقوق گمرکی مسافر بموجب تصویب نامه سال گذشته ۸۰۰ ریال

مالیات مسافر طبق تبصره قانون بودجه ۱۰۰۰ ریال

جمع ۵۰۶۸٫۱۰ ریال

۱۹ مقابل اضافه !!

میگویند باگرانفروشی واجحاف مبارزه کنید درصورتیکه خودکارکنان دولت مشغول اینکارها میباشند چه انتظاری ازسایرین دارند از ۲۶۸ ریال به ۵۰۶۸ ریال ترقی داده شده

اگر گفته شود اشخاصیکه باروپا میروند استطاعت پرداخت این قبیل وجوه را دارند جواب خواهم داد که تمام مسافرین ثروتمند نیستند وبسیاری اجبارا برای معالجه میروند.

دوستی دارم چندسال است از دوپا فلج شده داروندارش را بطبیب و دوادادمو نتیجه نگرفته آرزوی او این است چنانچه وضعیت مالی اجازه بدهد باروپا رفته وبقول خودش بامعالجه میشود یامیمیرد وبالاخره تکلیفش رامیفهمد دهسال است در عذاب است .

در سال گذشته در «اطلاعات» از مشکلات اعطاعوض بخارجیان که قصد مسافرت بایران را دارند مطالبی نوشته شده بود که همه آنهارا خواندیم واضافه شده بود که بعضی از کشورهای اروپا نی مانند فرانسه - بلژیك- انگلستان- هلاند وغیره برای سهولت رفت وآمد مسافرین وازدیاد آنها گذرنامه رااز بین برداشتند وبرخی از کشورهای دیگر همین رویه را اتخاذ خواهند نمود امادر کشور ما . چه عرض کنم .

با نوان

از خانم شمس الملوك جواهر کلام

زن فداکار

چند روزپیش خبر تاثر آوری در روزنامه ها منتشر شد باین شرح که مردی بنام یارمحمد مقیم مشهد تمام اسباب و اثاث زندگی زنش را ازروی عصبانیت آتش زده است بعد زن بیچاره که خودمستخدمه بیمارستان بوده وازکاربیکار شده تقاضای طلاق کرده ودادگاه هم حق بجانب زن داده واورا ازقید شوهرستمکار نجات داده است .

امازن همچنان بفکرشوهر بوده و این درد وآن درمیزده که مگر برای اوکاری تهیه کند تاآنکه روزی یارمحمد بخانه معصومه آمده ودرحضوراوزهر درآب میریزد که خودکشی کند دراینجاحس عاطفه حس فداکاری معصومه بهیجان آمده در صدد جلوگیری ازانتحارشوهرستمگر برمی آید ولی مرد دیوانه ازخودبیخودشده هم خودش هم معصومه رابا کارد ازپامیاندازد وبیگانه فرزندخودشان را بی پدر ومادر میکند.

بدبختانه امثال این وقایع هولناك در این روزها چه درایران چه درجاهای دیگر رو بفزونی گذارده است ودرغالب موارد زنها فداکاری عجیبی بخرج میدهند وچه بسا که فدای بدگمانی ونادانی مردها میشوند وعجب اینکه مشهوراست حس تعقل مردها بیش اززنها می باشد ولی این جریانات میرساند که قضیه برعکس تصورمردهاست زن چه کشته شودچه بمیرد چه زنده بماند در هرحال بیش ازمردفداکاراست.

آیا این فداکاری نیست که زنی باتحمل رنجهای فراوان عهده دار بارآوردن فرزند میشودودر عوض اینطور فدای خشم وغضب وهوی وهوس بیجای مردان میگرددچند وقت پیش درهمین تهران مردی که شغل او آبفروشی بودزن بدبختش را بهیچ وپوچ فقط برای یك خیال واهی به بدترین طرزی سربریدمن گمان میکنم بلکه حتم دارم علت عمده این بی رحمی ها بیدینی است خدا نشناسی است که باکمال تاسف بیشتر دامنگیرمردها شده است دراینجاهم بازبر خلاف مشهور دین وایمان و خداپرستی زنها بیش ازمردها میباشد وکمترشنیده شده که زنی باین جنایت هامبادرت کند و اگرهم بوده بسیار نادر اتفاق افتاده است وازآنرومیتوان گفت که مطابق جریانات روز عقل وایمان زنها در غالب موارد بیش ازمردها میباشد زن پیش خودفکر میکند اگر شوهرم را بکشم جواب خدارا چه بدهم بعلاوه چرا سرپرست خودم وفرزندم رانابودسازم فرض که این سرپرست بوظیفه خودعمل نکند صمیمیت ندارد نامهربان است زن وبچه خودعلاقه نشان نمیدهدولی بازهر چه باشد پدربچه ها ومردخانه است امامرد اینطور تعقل نمیکند بمجرد سوء ظن به مجرد یك پیش آمدنا مطلوب کمرقتل زن را می بندد چشم خود را بهم میگذارد وزنی را که تمام امیدش باو بوده تلف میکندوشاید هم بعدایشمیان شوداما چه فایده که مرده زنده نمیشودلابدمیپرسید چه باید کرد که مردها اینطور دست بشمشیر نباشند؟ وبهیچ وپوچ خون زنهای بیچاره را بهدر ندهند؟ البته این درد هم مثل هردرد دیگری دواعدارد وشاید بلکه حتما بهترین وموثرترین دوای آن دقت زنها در اختیار شوهر باشد مخصوصا درباره اخلاق ورفتار و سوابق مرد تحقیق کنند وکسی را که می خواهند صاحب اختیار خودسازند از هر جهت بشناسند مثلا همین یارمحمدی که معصومه وخودش را کشته لابدسابقه جنون داشته لابداطرافیان وآشنایان می دانستند که یارمحمد آدم عادی نیست واگر معصومه بیش ازازدواج دقت وتامل بیشتری میکرد باحتمال قوی ازهمسری باچنین مردی خود داری می نمود. میگویند یکی ازلوازم ضروری ازدواج تصدیق صحت مزاج است ولی باید متوجه بود که تندرستی تنها دلیل صحت مزاج نیست وآدم صحیح المزاج آن است که عقل وروح واخلاقش هم عادی باشدواما داروی موثردیگر بنظرمن کوشش وجدیت درمبارزه بابی دینی درترویج مکارم اخلاق درراهنمائی گمراهان است که اگراین یکی تامین شود همه چیز درست خواهدشد چون شخصی که بخداوبآخرت بمکافات و مجازات معتقدباشد میتواند در برابرهر پیش آمدناگواری بردباروشکیبا بشودو بخون بیگناهان دست نیالاید تسریع در مجازات اینگونه مردان بیرحم بیدین نیز وسیله موثری برای جلوگیری از این خونهای ناحق است و جای سی خوشوقتی است که اولیای امور بدین قسمت توجه دارند ویکی دونفررا که بقتل زن بیگناه خود اقدام کرده بودند درمدت مقرر بمجازات رسانیدند ولی در هرصورت باید بااین گرفتاری بزرگ اجتماعی که بیش ازدیگران سروقت زنها آمده باتمام وسایل مبارزه شود.

بادبزنهای (وسکو) ساخت آلمان

در رنگهای مختلف وارد شد

شیك - محکم - ارزان

VESSCO

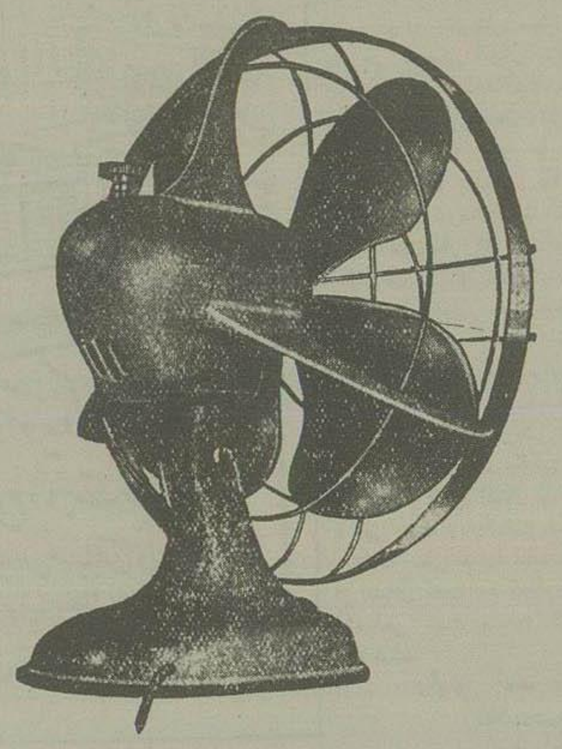

محل فروش - خیابان لاله زارنو رادیو جهان نو تلفن ۳۲۵۶۶

محل فروش خیابان لاله زارنو الکتریکی زهره تلفن ۳۹۶۷۵

آ- ۸۰۷۸ کانون آگهی مصور

معتادین تریاك شیره مرفین الکل

دکترحسن پزشك زاد معتادین را باهرگونه عوارض مزاجی بدون زحمت وناراحتی باتقویت بنیه معالجه مینماید خیابان ری کوچه آشار مقابل داروخانه ابن سینا . آ-۵۵۹۷ ۹-۱۰

هموطنان عزیز

پس از کشف این همه مدارك وخیانت پیشه حزب منحله توده که بفعالیت مامورین محترم فرماندار نظامی بدست آمده ثابت شد که هدف آن حزب منحله جز جاسوسی وطن فروشی چیزی دیگری نبود لذا اینجانب باباجان فرزند ابوتراب شهرت بابائی مقدم شماره شناسنامه ۵ متولد سال ۱۲۹۹ که درسال ۱۳۳۱ بوسیله احمد گلزاری تبلیغ ووارد شورای متحده وابسته به حزب منحله ومنفور توده شدم افرادهم حوزه ام عبارت از مهدی رحیمیان ۲- قدرت اله نظارتی ۳- حسین صیادورمضانعلی افروزی بوده اند بعد ازقیام ملی ۲۸ مرداد بخیانت آنها پی برده کناره گیری نمودم لذا تنفر شدید خودرا از آن حزب منفور ابراز ووفاداری خودرا نسبت بشاهنشاه اعلام میدارم.

زنده باد شاهنشاه عدالت پرور ایران عزیز

مرگ برحزب منحله ومنفور توده

آ-۶۸۹۹ بابائی مقدم

خدا شاه میهن

هموطنان عزیز

پس از کشف این همه مدارك وخیانت پیشه حزب منحله توده که بفعالیت مامورین شریف وپاکدامن فرمانداری نظامی بدست آمده بتمام ملت نجیب ایران ثابت شده که بغیراز جاسوسی ووطن فروشی چیزدیگر برای مملکت بارنیاورده بوده اند کشف واز هم پاشیده شد لذا اینجانب اسلام شهرت موحرلو فرزند باباشناسنامه ۳۶۷۶ صادره از کلوگاه متولد ۱۳۱۵ در اواخرسال ۱۳۳۳ عضوسازمان جوانان وابسته بحزب توده غیر قانونی شدم درحوزه ایکه بمسئولیت علی اصغر جدی اداره میشدشرکت میکردم افرادهم حوزه ام- سبطرسول وبرنطبوده و خودم افراد زیر دست نداشتم اینك ضمن پوزش از پیشگاه شاهنشاه محبوب وملت نجیب ایران تنفر خودرا نسبت بحزب منحله وخائن غیر قانونی توده ابراز ووفاداری خود را برژیم سلطنت وقانون اساسی اعلام میدارم

زنده باد شاهنشاه محبوب ایران

آ-۶۸۹۹ مرگ برحزب منحله وخائن توده

جدول کلمات متقاطع شماره ۳۵۰

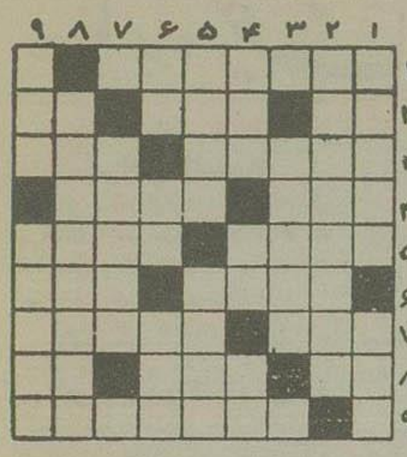

افقی : ۱- از پادشاهان بزرگ ومعروف ایران که اخیرا نیز کتاب مفیدی در باره اومنتشرشده است ۲- مادر تازی - یکی از کتابهای استفن زوایگ- پهلوان ۳- درخشندگی - سعادتمند نیکویش را دارد ٤- خدا کند همه بمعنی واقعی آن باشیم- قبض وصول ۵ - ستاره روشن ودرخشان - این رو که نیست شاید آن رو باشد ٦- یکی از پادشاهان ساسانی - ازموسیقی دانان وآهنگسازان آلمانی ۷- اگر بعداز لوله کشی درکف جوبهای آب کمترهست درسینه آسمان بپروازدر آمده- اندکی از کلاه کوچکتر ۸- خیانت کردن وپوشانیدن - توانائی- یار وغمخوار زن ۹- تغییرات هوا راپیشاپیش بینی میکنند .

عمودی: ۱- درمجلس عروسی همه برای یافتن وبدست آوردن آن سرودست میشکنند و ازسرو کول هم بالا میروند- برای ادای مقصود خود ازبکاربردن آن ناچاریم ۲- شعاربیش آهنگ ۳- مایه اصلیش دروغگوئی است ولی عده ایرا خوشحال وامیدوارمیکند وگروهی ازبرکت آن نان میخورند ٤- رگ وریشه- شور کنید وآش بخورید- لنگه است وفاصله راهم میرساند ۵- روشن و آشکار- شکارچی ناشی بجای آن نفس میزند ٦ - دندانش از همه پررشته تر و سخت تراست - پرنده بردم - ازتنقلات زمستانی ۷ - بیچاره وتهیدست ۸- لقب ازهشت گرفته است تاجگر سوخته شما را خنك کند ۹- رندوحقه باز- اسم مستعاریکی ازنویسندگان فرانسه که کتاب خاموشی دریای اوشهرتی بدست آورد .

حل جدول شماره ۳٤۹

افقی : ۱ ارانگوتان ۲- ساوه- یارو ۳- کسان- آب یك ٤- آونك - رهبر ٦- انبر- کمرك ۷ میان- وخول ۸- ولید- شریف ۹- شیرینی جات.

عمودی : ۱- اسکاراموش ۲- راسو- لیلی ۳- اوان - بابر ٤- نهنگ- رندی ٦- وبار- کوشی ۷- تابه - مخرج - ارب- رویا ۹- نوکر وکلفت.

ترك تریاك و مرفین باآخرین متداکتشافی

بوسیله دکترعباس جناب زاده دارای گواهی نامه ازدانشکده طب فرانسه بعدازظهرها خیابان منوچهری مقابل کوچه دبیرستان ژاندارك

آ-۵٦٦۷ ۱۲-۲۰

قابل توجه بازرگانان محترم و بانکهای تهران و شهرستان

کاظم عبدالله زاده زهتاب تاجر نمای کلاه بردار

اینجانب موسی هاشم دباغیان روی معاملات و سوابق چندین ساله باکاظم عبدالله زاده درتاریخ ۳٤٫۵٫۷ مبلغ ششصد هزارریال وجه نقد برابر یکقطعه سفته باشان پرداختم وضمناً وصول وجه نقدرا جداگانه امضاء نموده که عکس آن برای استحضارعموم درمقابل ملاحظه میفرمایند.

کاظم نامبرده نزدیك سر رسید اظهارنمود نظر سفارشات ژاپن وبفروش رفتن چای داخله موجودی در سرای افشان نمیتوانم درموعدمقرروجه سفته را بپردازم وخواهش نمود که باتجدیدسفته موافقت نمایم تاگزیر درتاریخ ۳٤٫۷٫٦ دوبرك سفته یکی ۳۲۸٦۰۰ ریال ویکی هم ۳۰۰۰۰۰ ریال بادرنظر گرفتن سودآن تجدید کردند و عکس رسید دو سفته تجدیدشده درمقابل چاپ گردیده واینجانب هم دوسفته رابرای وصول ببانك سپردم.

و همچنین در اثر روابط با کاظم عبدالله زاده طبق اختیارنامه ایکه درپرونده ضبط است باینجانب اختیار نامی داد که روده های کشتاری رشت رابهرنحوی که مقتضی بدانم معامله نمایم ومورد قبول او باشد.

بعداً معلوم شد که این شخص بی حقیقت جزاغفال وحقه بازی مقصوددیگری نداشته وبرای تضییع حق اینجانب متشبث ومدعی شده بعنوان اینکه در چندین سال پیش باشخصی ترك دعوی رسمی تنظیم داشته ام که در آن صحبت ازسه برگ سفته مفقود شده بوده .

این مرد ۰۰۰ سفته های اینجانب را بعنوان آن سفته هاقلمداد نموده غافل از اینکه هیچوقت باطل برحق غلبه نمینماید زیرا درخلال رسیدگی معلوم شد سه برگ سفته دربدو طرف ترك دعوی کاظم بوده آنهم تسلیم بازپرسی نموده در پرونده بایگانی است.

کاظم عبدالله زاده تصور نمودازاینراه میتواند حق اینجانب راپایمال کند ولی کشف حقیقت سبب روسیاهی کاظم عبدالله زاده گردید وتشبث وقیحانه عبدالله زاده بردستگاه رسیدگی مکشوف وقرار برحقانیت اینجانب را صادرفرمودند و امیدوارم دآتیه نزدیك جریان وصول طلبم باورشکست بودن بانقصیر کاظم عبدالله زاده راباستحضارواطلاع عموم مخصوصاً بازرگانان محترم وبانکها برسد.

موسی هاشم دباغیان

آ-۶۶۹۳

اینك که پیروی از منویات شاهنشاه عظیم الشان اعلیحضرت همایون شاهنشاهی لایحه تشکیل شرکت واحد اتوبوسرانی بتصویب مجلسین شوراوسنارسیده وجهت اجرابدولت ابلاغ گردیده ماکارکنان شرکت اتوبوسرانی خط ۱٦ ضمن ابرازتشکروامتنان بی پایان ازالطاف ومراحم ملوکانه و وکلای محترم مجلسین وسایرمصادرامور بویژه تیمسارمعظم ریاست شهربانی کل کشوروتیمسارمعظم فرماندارمحترم نظامی وسرکارسرهنك ستاد امیرانصاری ریاست اداره راهنمائی ورانندگی که همیشه پشتیبان طبقه کارگروزحمتکش بوده ومیباشند دراین بحبوحه تشکیل شرکت واحداتوبوسرانی تقاضای عطف توجه بیشتری رادارایم که بخواسته های قانونی این طبقه زحمتکش بمنظوراجرای کامل قانون کارکه بتوشیح ذات مبارك شاهانه رسیده ووزارت محترم کارضامن اجرای آن میباشند امرمقررفرمایندماکارکنان این شرکت مانندسایرخطوط ازمزایای قانونی وعقب افتاده که ازطرف مالکین بعناوین مختلف بلااجرامانده است بهره مندشویم تاتوانیم باینوضع آشفته خودسروسامانی داده باشیم.

کارکنان اتوبوسرانی خط ۱٦

آ-۶۸۵۱

کلیم برای بچه سهل الهضم است

شیر سالم و خالص کلیم توسط پزشکان برای کودکان توصیه شده است کلیم شیرگاو سالم و برحامه ای است به شکل گرد که زود هضم میشود و بهترین شیر برای بچه شما است

آ-۷۹۹۲

نماینده انحصاری رادیو لوکسور - سرای محمدی خیابان بوذرجمهری تلفن ۲۰۱۲۱ ۲۷٦٦۷

درشهرستانها از نمایندگان ما ابتیاع فرمائید

آ - ۸۰٤٦

آ-۷۹۹۰

میهن نورد

بهترین وسیله مسافرت تمام نقاط میباشد بوذرجمهری تلفن ۲۵٦۵۵ و ۲۱۹۳۸ آ ۵۰۷ (۱)

از اینجا و آنجا

اقتباس از مطبوعات و خبرگزاریهای خارجی

پیراهن آلمنیوم

بن ـ احتمال دارد تاچندهفته دیگر پیراهنهای جدیدی از ساخت آلمان که از آلمینوم دوخته و بادرحقیقت ساخته شده است دربازارهای جهان عرضه گردد .

دراین باره تاکنون چندآزمایش بعمل آمد وهمگی مقرون به موفقیت بود مزیت پیراهن آلمینوم این است که عایق حرارت میباشد و بدین جهت در تابستان بدن راخنك ودر زمستان گرم نگهمیدارد.

ازدست پدر

قاهره ـ محمد احمدمصطفی از پدرش مطالبه مبالغی پول کرد وپدرش از دادن وجه امتناع نمودو درنتیجه دعوای سختی میان آنها درگرفت که منجربه زدوخورد گردید .

محمد که ازاین پیش آمد سخت ناراحت شده بود نامه‌ای باداره شهربانی نوشت ودرآن خاطر نشان ساخت که از دست پدرش خودکشی نموده ومسئول خونش پدرش میباشد ودرحقیقت پدرش قاتل حقیقی اواست .

آنگاه ، هنگامیکه منزلشان خالی بود ، یك بطری نفت روی لباسهایش ریخت و کبریتی بآن زدوچندلحظه بعد یك قطعه ذغال مبدل گشت .

همسایگان که از بوی زننده گوشت سوخته ناراحت شده بودند وارد خانه گشتندو بامنظره فجیعی روبرو شدند.

پدر که ازخودکشی فرزندش مطلع شده بود بنای دادو فریادرا گذاشت ولی مامورین پلیس که سررسیده بودند دستبند بدستش زدند وویرا بهاتهام وادار کردن فرزندش بهانتحار بزندان بردند .

سارق پل

شربروك (کانادا)ـ مقامات انتظامی موفق شدند که یکی ازسارقین زبردست و عجیب کانادا را دستگیر سازند • سارق مزبور توانسته بود که در دفعات متعدد پیچ ومهره‌های پل کوچك شربروك را که ۳٦ پا طول داشت ومخصوص عبور و مرور اهالی بود باز نماید وچندشب پیش هنگامیکه حوالی پل خلوت بود همه‌را باز و بسرقت برده وبیکی از آهنگران بفروشد مقامات انتظامی که برای پیدا کردن وی تلاش مینمودند، بالاخره اورا دستگیر ساختند وقطعات پل را از آهنگر ها گرفتند ومامورینی برای بستن آنها در محل گماردند

ثروت زنان و مردان

آمریکا.درنتیجه آماری که بدست آمد معلوم شد که زنان ثروتمند تراز مردان هستندودرحدود هشتاددرصدثروت آمریکا در دست زنان است زیرا زنها بیش از مردها عمرمیکنند ومتوسط عمرشان ده‌سال بیش ازمتوسط عمرمردان است وبدین جهت بیش ازمردان ارث میبرند واغلب ارثهای آمریکائی بزنان میرسد• همچنین ثابت شده‌است که نصف پول رایج و نیمی ازپس انداز متعلق بزنان میباشد•

درآمریکا یکزن وجود دارد که دارای سه‌کان ذغال است که خودش آنرا اداره میکند و نه زن که هریك دارای بانك مستقلی میباشند در آمریکا بسر می‌برند•

ضمنا درآمریکادرحدود چهل وسه زن که درآمدسالیانه آنها ازیك میلیون دلار متجاوزاست زندگی میکنند

اولین زن

ژوهانسبورك (آفریقای جنوبی) ـ خانم «کوهانابیترس» ازلحاظ اولادداشتن اولین زن جهان محسوب میگردد•

این خانم که هفتادوهفت سال ازسنش میگذرد دارای دویست وچهل وچهار اولاد ونوه ونبیره است .

خانم مزبورچندی پیش دریك مسابقه برنده پنجاه پوند شناخته شد زیرا تعداد افراد عائله‌اش بیش ازتعداد افراد بقیه خانواده‌های آن کشوربود .

خانم «کوهانابیترس» دارای شانزده فرزند(هفت پسرونه دختر) میباشدوتعداد نوه‌های وی یکصدوسی ودونفر هستند•

وی همچنین دارای نودوشش نبیره میباشد که روی‌همرفته جمعا دویست و چهل وچهار نفر میشوند•

ناگفته نماند که درحدود سی وچند نفر ازنوه ونبیره‌های خانم مزبور قبلا درگذشته‌اند ودر شمار این عده محسوب نگشته‌اند •

زن دل سنك

نیویورك ـ خانمی درحومه نیویورك هنگامیکه اتومبیلی را میراند مردعابری رازیر گرفت وبرای اینکه بزندگی آن مردبینوا کاملا خاتمه دهد سه‌دفعه اتومبیل راجلووعقب کرد تابدن آن مرد زیرچرخ های اتومبیل کاملا خرد شد و جان تسلیم کرد•

مامورین سیارپلیس که ازجریان مطلع شده بودند ویرا دستگیرساختندووی در بازجوئی گفت :

این مردقبلا بمن وعده ازدواج داد ولی ناگهان مشاهده کردم که مرارها کرد وبازن دیگری ازدواج نمود وچون وی باعمل خودقلب مرا «له» کرده بود ، من هم تصمیم گرفتم که اورا «له» کنم وامروز موفق شدم که اورا زیرچرخهای اتومبیلم خرد وخمیر نمایم و درمرابروجدان وقلب «له» شده‌ام آسوده خاطرشوم .

مردان کار..!

واشنگتن ـ آماریکه اخیراازطرف مؤسسه «صندوق قرن بیستم» منتشرشد حاکی است که فعلادرحدود ۱٤ میلیون نفر درآمریکاوجوددارند که سنشان ازشصت و پنجسال تجاوز کرده است واین اشخاص همکاری بسیار کمی درامرپیشرفت کارهای مملکتی انجام میدهند.

ازابتدای قرن بیستم تاکنون جمعیت آمریکادوبرابرشده‌است درصورتیکه نسبت کسانیکه سنشان از ٦٥ سال تجاوزمینماید به‌چهاربرابررسیده.

پانزده درصدازاین اشخاص دارای درآمد سالانه متوسطی درحدوددوهزاردلار میباشندوسی درصدآنها کارمیکنندوبه‌نسبت کارخویش درآمددارند ودوازده درصدشان باکمکهای خیریه‌امرارمعاش مینمایند و ۱۲ درصدآنها دارای پس‌انداز میباشند•

ضمنادرحدود هفتادهزارنفرمسن در محل‌های نگهداری ازبی‌نوایان زندگی میکنند.

باوجوداین اکثر کسانیکه سنشان از ٦٥ سال متجاوزاست علاقه دارند که کار کنند و۹ درصدآنها کاررا رهانموده‌اند و ٦٥ درصد آنها بازنشسته گشته‌اند.

وستینگهاوس یامظهراطمینان

YOU CAN BE SURE...IF IT'S Westinghouse

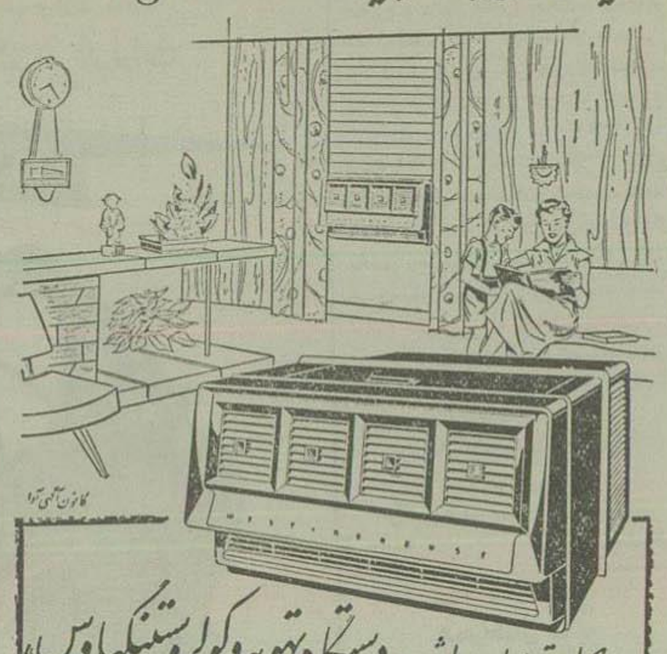

درجه حرارت هوا هرچه باشد «دستگاه تهویه وکولر وستینگهاوس»
هوای سالن راسالم ـ ملایم ـ مطبوع وثابت نگاه میدارد
برای خرید مراجعه شود به { شرکت سهامی ایران تکنو خیابان سعدی تلفن ۳۹۵۶۳ / شرکت سهامی تکنوفریگو خیابان سعدی ساختمان نازی تلفن ۳۳۰۶۶
نماینده انحصاری: شرکت نبی محمدرضا خرازی و شرکا خیابان سعدی تلفن ۳۹۷۰۸

آ ـ ۸۰٦۰

اشخاصیکه بسلامتی خانواده خود علاقمند میباشند فقط
لندروور
دو دیفرانسیال انتخاب میکنند

زیرا لندروور بزودی چیه نمیشود وهیچگونه تلفاتی درایران نداشته است
نماینده انحصاری: شرکت سهامی ایران شرق ـ خیابان سعدی ـ پاساژ سعدی

۸۰۰٤ ـ ۱

رادیو تلفونکن

ازحیث زیبائی ـ صافی صدا و استحکام نظیر ندارد
نماینده شرکت بازرگانی دیتون شاهرضا چهارراه کالج ـ تلگرافی: دیتون
مراکز فروش شهرستانها نمایندگان تلفونکن
TELE FUN KEN
TELEFUNKEN

آ ـ ۸۰۱۸

آگهی فقدان سند مالکیت

آقایان علی‌اکبر زارعی تساری وعلی بندار و نوروزعلی نوروزیان سمنانی به استناد یکبرگ استشهادیه که شهودهم دراداره ثبت سمنان حاضر وادای شهادت نموده اند مدعی هستند کهسه فقره اسناد مالکیت باین‌شرح : سندمالکیت چهار سهم‌ونیم مشاع از سیزده سهم‌ونیم شش دانگ قنات ومزرعه ودیم‌زار حسن‌آباد پلاك شماره ۱۲۸ بمدار دوازده شبانه روز واقع در بخش‌شش سمنان بلوك‌جام ودوزهیر نزدیکی آهوان بنام علی‌اکبر زارعی تساری و سندمالکیت چهارسهم و نیم مشاع از سیزده سهم ونیم ششدانك ملك مزبور بنام نوروز علی نوروزیان سمنانی و سند مالکیت یکسهم و نیم مشاع از سیزده سهم ونیم شش‌دانك‌ملك بالابنام علی‌بندار که هیچگونه نقل و انتقالی نسبت بآنها بعمل نیامده درضمن مسافرت ازآهوان سمنان‌مفقود گردیده ودرخواست صدور المثنی اسناد مالکیت نموده اند لذا مراتب برابر تبصره ۱ ماده ۱۲۰ آئین‌نامه قانون‌ثبت بدینوسیله آگهی‌می‌شود که هرکس مدعی انجام معامله‌ویابودن اسناد مالکیت درنزدخود می‌باشد از تاریخ انتشار نوبت اول این آگهی تایکماه باداره‌ثبت سمنان‌مراجعه ومدارك رسمی خودرا ارائه دهد والاپس از انقضای مدت مذکور و عدم وصول واخواهی نسبت بصدور المثنی اقدام خواهدشد.

رئیس ثبت سمنان ـ
غلامحسین پیرو

نوبت دوم ۲۰ر۳ر۱۳۳۵
آ ـ ۵۱۹۸ ۲ـ۳

حصر وراثت

بتاریخ ۲ر٦ر۳٤ آقای ابوالقاسم صداقت بشناسنامه ٦٥۲٥ حوزه۳۰تهران اصالتاً وبولایت از٤ فرزند خود باسامی گوهروعباس‌ورضاوصادق صداقت باستناد یکبرك استشهادورونوشت شناسنامه خود ورونوشت ٤ شناسنامه دیگر ورونوشت خلاصه برك متوفات باوکالت آقای‌مرتضی خرازی درخواستی بدادگاه بخش‌تهران تقدیم داشته که‌بشعبه اول‌ارجاع وبشمارهٔ ۳٤٥۸ر۳۳ ثبت گردید وچنین‌توضیح‌داده است که مرحومه ملك خانم ذوالفقاری بشناسنامه شماره ۲۷۷۸ حوزه۹۰ تهران درتاریخ ۱٦ر۸ر۳۰ درتهران محل‌اقامت دائمی‌خود فوت شده‌است وورثه منحصر حین‌الفوتش عبارتند ازابوالقاسم صداقت مزبورزوج دائمی‌وصمصام ذوالفقاری به شناسنامه ۲۸۷۳ بخش ۹ تهران پدرو گوهرصداقت بشناسنامه ٤٦۰ حوزه ۳ تهران‌دخترورضاصداقت بشناسنامه۱٤۰۹ حوزه۳ تهران وعباس صداقت بشناسنامه ۹۰۰ حوزه۳ تهران وصادق صداقت به شناسنامه ۱۱٥۸ حوزه۱۰ تهران پسران متوفات‌پس‌ازاستماع گواهی گواهان‌مراتب سه نوبت متوالی‌ماهی یکبار در روزنامه رسمی کشورشاهنشاهی ویکی از جراید کثیرالانتشارمحلی آگهی‌میشود تاچنانچه نسبت باین درخواست اعتراض ویاوصیت نامه ازمتوفی‌نزد کسی باشد ظرف سه‌ماه ازتاریخ نشراولین آگهی بدادگاه تقدیم دارد والا باانقضاءمدت مقرروعدم وصول اعتراض برحسب تقاضا اقدام خواهد شد ونیزهروصیت‌نامه سوای رسمی‌وسری که بعدازاین‌موعد ابراز شود ازدرجه اعتبار ساقط وبلااثرخواهد بود•

نوبت‌سوم ۲۰ر۳ر۳٥

دادرس‌شعبه اول‌دادگاه بخش‌تهران

آ ـ ۱۱٤٤ ۳ـ۳

پاریس
باارفرانس
خیلی بشما نزدیك است

بلی‌ساعت۱۲روز پنجشنبه با هواپیمای سوپر کنستلاسیون ازتهران حرکت کنید وپس ازیك پروازراحت ومطبوع ساعت۱۱شب بدون احساس خستگی‌به پاریس میرسید .

ارفرانس برای‌رفع احتیاجات‌بسیار فوری شما چهار سرویس هفتگی به پاریس‌بامدرن ترین‌هواپیماهای دنیا در اختیار شما میگذارد

باارفرانس مسافرت‌خیلی‌راحت‌و دلپذیری‌خواهید داشت زیرا در طول مسافرت خود میتوانید از رختخواب حقیقی یا صندلی تختخوابی و یا صندلی‌های متحرك ارفرانس استفاده کنید

با سرویس درجه یك و یا درجه توریست ارفرانس بزرگترین شرکت هواپیمائی‌دنیا پاریس همیشه نزدیك شماست
برای کسب اطلاعات به‌نمایندگی‌های مسافربری و یا ارفرانس
(موندا کسپرس نماینده کل)
۴۸٦ خیابان فردوسی تلفن ـ ۴۳۴۸۴
۴۷۳۸۱ مراجعه فرمائید

AIR FRANCE
ارفرانس
درخدمت شماست

کادکا
دارای معروفیت جهانی است

بادبزن کادکا
ازسی سال قبل درایران حسن شهرت خودرا حفظ کرده است
«کادکا» محکم ـ لوکس ـ بی صدا
رویزی سقفی ـ پایه دار
KDK

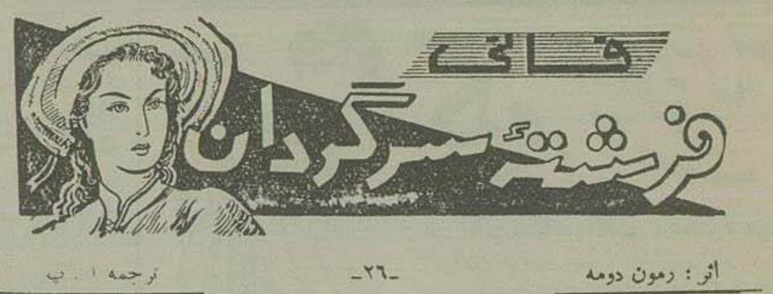

اثر : رمون دومه — ـ۲٦ـ — ترجمه ا . پ

ـ شماهم این‌سئوال‌را میکنید! نه، توقع‌دیگری‌نداشت . اگربجای این رفتار وحشیانه‌توقعی‌داشت ...

دوما ازجایرید .

ـ جدی‌حرف نمیزنید، فانی. بنظرمن دراینمورد هم مثل بسیاری موارد دیگر تعلیم وتربیت‌شما ناقص‌است. یك‌دخترجوان‌اینطورحرف‌نمیزند .

فانی باصدای‌غضب‌آلودی‌فریاد زد :

ـ پیداست که‌شما بعمرتان شلاق‌نخورده‌اید . اگر آمده‌اید ازین حرفها بمن بزنید بهتراست مرا راحت‌بگذارید . شما برای‌نجات‌من هیچ اقدامی‌نتوانستیدبکنید و حالاآمده‌اید بمن‌درس‌میدهید ! شما اینمردرا پیش‌ماآوردید . ودرحضورشمابود که مرا تهدیدکرد . باوجود این‌نتوانستیدحدس‌بزنید که اینمردسعی‌خواهد کرد مرا بزورهمراه ببرد . وحالاآمده‌اید ازدوئل‌حرف‌میزنید . واقعاً غیرت‌وشجاعت‌شما خنده‌داراست! شما میخواهیدرل نجیب‌زادگان‌را بازی کنید! شما...

دوما بطوری‌ازجا بلند شد که‌سرش‌شدت بسقف‌چوبی‌ارابه خورد.

ـ من‌رل‌نجیب زاده‌بازی‌نمیکنم واینرابدانید که‌پدربزرگ‌من « داوی‌دولاپایتری» مارکی‌بود !

فانی‌بابی‌اعتنائی جواب‌داد:

ـ خداروحش راشاد کند!منهم به‌نوه‌آقای مارکی‌میگویم که‌خیلی...

دوما جمله‌اوراتمام کرد

ـ احمق است. تصور میکنم حق‌باشماست ازاینجهت من پی‌کارخود میروم‌وشما راراحت‌میگذارم.

فانی‌روی تخت‌غلطید روبدیوار کردو گفت:

ـ هرجامیخواهیدبروید!

دوما باآرامش ومتانت‌دوقدم بطرف درعقب رفت سعی میکرد خونسردی‌وبی‌قیدی خودرا به‌همصحبت سر کش‌خود نشان دهد، اماپایش به‌چهارپایه‌ای گیر کردچیزی‌نمانده بود زمین‌بخورد دست‌خود را بمیز کوچکی که‌لوازم آرایش فانی روی آن بود گرفت میز ظریف تاب فشار بدن‌اورا نیاورد ودرهم‌شکست تمام قوطی‌های کرم وشانه‌وبروس رابرزمین‌ریخت یك‌قوطی بودربرنج بازشد وغبارسفیدی فضای ارابه‌راپر کرد• دوماباتمام این تلاش نقش برزمین شده‌بود.تیکو ازاین سروصدا ناگهان تمام ناسزاهای ملاحان راکه‌فانی بزحمت ازیاد اوبرده بود بیاد آورد وهمراه بافریادهای خشم نثاردوما کرد. دخترجوان فریادزد:

ـ خدایا ! ادوکلن، عطرمیخك ، همه‌شکست... پودرم ...

وخودرابطرف دوما که‌میان اثاثیه‌شکسته گیر کرده‌ونمیتوانست تکان‌بخورداندا‌خت. دوما دراین میدان جنگ بقهقهه میخندید واز شدت خنده تمام بدنش‌تکان میخورد . درمیان خنده شدید بزحمت گفت :

ـ فانی، میدانم که هرگز مرانخواهید بخشید. درچشم‌شماآدم حقیرو بی‌آبروئی شده‌ام. واین‌داغ تاآخرعمر بردل‌من میماند ، اماشمارابخدا بگذارید بخندم..

خنده شدید دوما کم کم گره ازابروهای دختر [illegible] باز کرد. بعدازچندلحظه فانی‌هم بخنده افتاد. تیکو درحالیکه‌بال‌بهم میزد فریاد کشید :

ـ شیطان ! حرامزاده ! الاغ !...

دوما درمیان قهقهه‌خنده ناله‌ای کرد :

ـ نفسم‌بندآمد ! لااقل این‌طوطی راساکت کنید...

فانی گفت :

ـ گوشهایتان را بگیرید چون میدانم تیکوبعد ازاین‌کلمات‌چه‌حرفهای رکیك دیگری میزند .

ولی‌تیکو برخلاف انتظار گفت :

ـ آمین . آمین .

مرد جوان بزحمت تکانی‌خورد وروی یك زانونشست :

ـ فانی مرابخشید، بعد ازتمام‌این حرفها من بپای‌شما افتاده‌ام.

دست‌فانی راگرفت وبرلبهای خودگذاشت وسرخودرابزانوهای‌دختر جوان‌تکیه داد وچند لحظه‌بهمین حال‌باقی‌ماند.انگشتهای فانی‌روی‌زلف نرم‌دوما لغزید وپشت گردن اورانوازش کرد.

دوما دستهارابدور کمر دخترجوان انداخت‌باصدای خفه‌ای گفت:

ـ فانی•••

فانی تکانی‌بخود داد و گفت:

ـ ببخشید حالم‌خوب نیست.

دوما گفت:

ـ ببخشید، ببخشید!شما ازفرط خستگی سرپا نمیتوانید بنشینید. حواس‌من کجاست!

بعدفانی‌را روی‌تخت خواباند چند لحظه پنجره‌هارا باز کرد که بوی عطرهای ریخته ازاطاق‌چوبی خارج‌شود بعددستمال‌فانی رابه‌ادوکلنی آغشته کردو آنراروی‌پیشانی او گذاشت وزیرلب گفت:

ـ این‌دستمال مرطوب‌حالتان‌رابجا میآورد.

فانی آهسته گفت:

ـ مرسی .حالم بهتر است .این شیشه‌هائی راکه زمین ریختید جمع کنید و بگذارید بخوابم مگرقرار نبودشما بادلیجان‌حرکت کنید؟

صدای هارل‌ازخارج‌ارابه شنیده‌شد:

ـ دوما، دوما، ممکنست یکدقیقه بیرون بیائید؟

مرد جوان در حالی که مشغول جمع‌آوری شیشه‌ها و قوطی‌های کرم وپودربود فریاد زد:

ـ آمدم .

ـ من لوازم توالت‌تازه‌ای بشما هدیه‌میکنم فانی [illegible] قول میدهم‌مادرم چندجور لوازم‌توالت‌دارد یکی‌ازآنهارا برای شماانتخاب میکنم•

فانی‌چشم‌باز کردو گفت:

بقیه‌درصفحه یازدهم

اخبار شهرستانها

زلزله روی دادولی خسارتی نداشت

بطوریکه خبرنگارما ازکرکان تلگرافا اطلاع‌میدهد ساعت‌پنج‌وچهل وپنج دقیقه صبح‌پریروزلزله شدیدی بمدت سه‌ثانیه روی دادولی بحمدالله‌خسارت مالی وجانی نداشت.

مصاحبه با آقای گلشائیان استاندار آذربایجان

درتمام آذربایجان ادارات تابع یك وزارتخانه ضمیمه یکدیگر شده‌اند

بدین‌ترتیب علاوه برسرعت جریان کارها چهارمیلیون ریال صرفه‌جوئی شده‌است

جلفای ایران دربرابر جلفای شوروی کوس برابر وحتی برتری میزند

تاچند ماه دیگر تمام قراء سرحدی ارس دارای برق وآب خواهند شد

بهبود وضع اقتصادی آذربایجان قائم برامنیت وآرامش بی‌سابقه آن است

بقیه ازشماره قبل

احیای جلفا

بحث دیگری که بمیان‌آمد راجع بفعالیت‌اخیراستانداری آذربایجان برای تأسیس‌ادارات دولتی‌درشهرمرزی جلفا و یك رشته اقدامات عمرانی‌این‌منطقه‌بود• آقای گلشائیان دراین‌زمینه اظهارداشت:

ضمن بازدیدی که مناز شهرهای آذربایجان میکردم متوجه شدم که‌اکثر شهرهای سرحدی این استان مخصوصاً شهرهائیکه درسرحدات ایران وشوروی واقع شده فاقد همه نوع وسائل‌زندگی هستند• یعنی‌نه‌ازآب ونه‌ازبرق ونه از ساختمان ومنزل‌وحتی‌ازدکان نانوائی هم دراین‌نقاط اثری نیست و نتیجتاً سکنه مرزنشین‌اکثراً بداخل کشور کوچ کرده واین‌نقاط بقدری‌خراب ووضع اسفناکی دارد که حقیقتاً درمقابل‌شهرهای‌سرحدی شوروی و آنطرف رودخانه ارس اسباب سرشکستگی‌است بدین‌جهت مصمم شدم شهرهای‌سرحدی‌آذربایجان‌را بهرقیمتی شده‌آباد کنم•

یکی‌ازاین‌نقاط‌بسیارحساس‌جلفااست که خوب بخاطر دارم در اولین سفر خود به آذربایجان در سال ۱۳۰۸ که جلفا را دیدم شهر آباد و پر جمعیتی بود که جلفای شوروی در مقابل آن ده کوچکی بنظرمیرسیدولی‌متأسفانه‌اکنون جلفای‌شوروی شهری‌آباد ومجهزوجلفای ماحقیقتاً فاقد همه نوع وسائل زندگی است •

تمام عمارات آنجامخروب وغیرقابل استفاده‌است وبااینکه درسال مقدارزیادی کالا ازراه جلفا ،چه ازشوروی چه‌کالای تراتزیتی‌اروپای‌شرقی واردآن میشود در آنجاحتی یك قهوه‌خانه برای استراحت تجاری که میخواهنداجناس‌خودرامرخص کنند وجودنداشت• بدینجهت‌اقداماتی که دروهله اول برای احیای این شهر نمودم خرید یکدستگاه موتوربرق ۷۵ کیلواتی ویکدستگاه موتوربمپ برای استفاده ازآب رودخانه‌ارس‌وتعمیرحمامی که درسالهای قبل‌ساخته شده‌است بود• همچنین دستوردادم عمارت بخشداری که در زمان اعلیحضرت فقید ساخته شده وزمان‌جنگ مدتی‌دراشغال قوای شوروی بوده وتمام درو‌پنجره‌آنراهم‌سوزانده‌بودند وصورت یك مخروبه درآمده تعمیرشود، ضمناً برای اینکه شهرآباد وپرجمعیت شود بمأمورین بخشداری وسایر ادارات جلفا که براثرهمین ویرانی وعدم وسائل زندگی بعلمدارآمده بودند دستورداده‌شد که‌بجلفامراجعت کنندوچون‌ساختمانهاو عمارات جلفاخالصه بود ومتأسفانه باتمام کوششی که ظرف سال گذشته کردم‌اداره خالصجات حاضرنشد این‌بناهارا تعمیر و قابل‌استفاده نماید بدینجهت‌ازهیئت‌دولت تقاضانمودم تصویبنامه‌ای صادر کند که کلیه ساختمانهای‌سرحدی که متعلق به خالصجات‌است ۵۰ ساله بمبلغ ناچیزی بشهرداریهای محل اجاره دهند تا شهرداریهای محل بتوانند با اعتبارات خود این‌عمارات راتعمیر کنندوازاین‌راه هم‌کاری‌برای‌عده‌ای‌تهیه شودوهم‌کارمندان دولت‌وساکنین‌این‌نقاط محلی‌برای‌سکونت خودداشته باشند•

این تصویبنامه خوشبختانه چندی قبل‌ازهیئت دولت گذشت وماجداًمشغول کارشده‌ایم• فعلا تمام ادارات دولتی‌بجلفا منتقل‌شده ودرسفراخیر خود باین شهر ضمن‌سرکشی بادارات دستور دادم بازار شهر که صورت ویرانه‌ای در آمده بود تعمیرشود وامیدوارم‌تاماه‌آینده که مجدداً بآنجاخواهم رفت این‌کارانجام شده‌باشد• کارخانه برق‌هم نصب شده ومصرف برق جلفانیزتامین گردیده• ضمناً باداره‌بهداری هم تأکید شده است که یك بیمارستان ۵ تختخوابی با هزینهٔ اداره بهداری و شهرداری محل، درجلفاتأسیس نماید• اعتبار ساختمان یك دبستان هم تامین‌شده وفعلا ساختمان آن آغاز گردیده‌است•

درضمن بامالکین وتجاری که در جلفابودند مذاکره کردم وآنهارا راضی نمودم که اگرخالصه ودولت زمین‌مجانی دراختیارآنهابگذارد عماراتی برای انبارو مغازه و یك مهمانخانه کوچك بخرج خودشان بنا کنند• دراین باره ازجناب آقای نخست وزیردرخواست شد که امر کنند بکسانیکه حاضرند در این نقاط ساختمانهائی بنمایند بهمان‌طریق که با بشهرداریهازمین‌ومحل‌واگذارشد، زمین دراختیارآنهابگذارند یعنی‌بهر کس که حاضرشود ساختمانی‌دراین‌نقاط بکند از زمینهای خالصه ۵۰ ساله باقیمت بسیار نازلی بآنهااجاره داده شود•

برای‌سایرشهرهای سرحدی نیز با اداره املاك پهلوی درتهران‌مذاکره شد که۱۲ دستگاه ازموتورهای برق ۵۰ تا۱۰ کیلواتی که اخیراً خریداری‌نموده‌اند،ما بفروشند تادربخشهای‌سرحدی‌نصب گردد وبهای آن‌را ازمحل اعتبارشهرداریهاتأمین کنیم وشهرداریهائیکه‌اعتبارآنها کفایت پرداخت این‌مبلغ راندارد ازنقاط دیگر برای‌آنهاقرض کنیم‌وآنها ظرف چندسال این بدهی‌خودرا بپردازند وباین ترتیب امیدوارم‌تاچندماه دیگرتمام‌قراء سرحدی ارس لااقل دارای‌برق‌شده وهرچه ممکن باشدبرای‌عمران‌وآبادی‌آنها کوشش‌شود•

نگرانی‌دارم ...؟

دنباله این مذاکرات بوضع‌اقتصادی وکشاورزی‌آذربایجان کشیده شد وآقای استاندار گفت: وضع اقتصادی‌آذربایجان خوشبختانه ازسالیکه بنده دراینجابوده‌ام بسیارخوب‌است وعلت آن‌هم‌دوچیزمیباشد یکی بودن‌کاربرای بیکاران مثل‌ساختمان راه‌آهن وسایرساختمان‌های دیگر که‌در اغلب شهرها در دست میباشد مخصوصاً ساختمان راه‌آهن‌ازمراغه‌تبریزوساختمان ایستگاه راه‌آهن تبریزبطوریکه میتوان گفت‌الان بیکاردرآذربایجان وجود ندارد تاجائیکه خود من‌قدری نگران‌هستم که این‌وضع‌بحرانی‌درامور کشاورزی‌این‌استان فراهم نیاورد• چون‌الان اجرت عمله در روزبه ۴۰ تا۴۵ ریال‌رسیده‌است•

قسمت دوم عایدات آذربایجان از محصول‌سردرختی‌وخشکبارآن است که خوشبختانه دردوسال اخیرعایدات‌محصول سردرختی بسیار خوب بوده ودر مقابل محصول‌سردرختی‌ترکیه ویونان بواسطه سرمازدگی‌نقصان زیادی‌داشت ودرنتیجه محصول‌آذربایجان بقیمت گزافی‌صادرشد مثلا بادام درسال گذشته‌هر«پوتی»دویست وچهل‌ریال بفروش رفت وحال آنکه در سالهای قبل بیش‌ازهفتادریال‌معامله‌نمیشد وبااینکه درچندماه اخیرقریب دوهزارتن سبزه صادرشده‌است. وضع محصول گندم هم‌درسال‌جاری‌تابحال‌خوب‌بوده وپیش‌بینی میشود که ازسال گذشته بهتر باشد ولی نکته‌اساسی ومهمتری که دربهبود وضع اقتصادی نقش‌مؤثری دارد موضوع‌امنیت است من‌دراین باره صریحاً ادعامی کنم که امنیت فعلی‌آذربایجان‌باوجودباره‌ای تحریکات که ازخارج سرچشمه میگیرد تابحال‌بی‌سابقه بوده وآذربایجان آسایش وامنیت کنونی‌رابخاطر نداشته‌است•

راه‌آهن تبریز

هنگامیکه صحبت‌ازساختمان راه آهن تبریزوتاریخ خاتمه آن بمیان‌آمد آقای گلشائیان گفت فکر میکنم تامهر وآبان سال‌آینده ساختمان ایستگاه راه آهن‌تبریزتمام شود وقراربود ریلگذاری تبریزهم تافروردین سال ۳۶ تمام شود ولی متاسفانه سیلهای امسال عملیات ریلگذاری‌را متوقف‌ساخت ودریك‌قسمت هم که مشغول ریلگذاری‌هستندبزمینهای باتلاقی برخورد کرده‌اند وبطوریکه‌آقای وزیر راه‌وآقای ابتهاج‌میگفتنداگر کارها سرعت‌انجام گیرد ممکن است تامهر و آبان ریلگذاری‌بمراغه برسد وازطرفی شنیده‌ام برای (تراورس) درمضیقه‌هستند وکارخانجات داخلی نمیتوانند احتیاجات آنهاراتامین کنند ومقدار تراورسی که از شوروبهاخریداری کرده‌بودندتحویل گرفته شده وبمصرف رسیده و در صدد معامله جدیدی‌هستند•

درپایان‌این مذاکرات پرسیدم از نقاط‌حزب منحله توده وفعالیت آنها دراین‌استان‌خبری‌نیست ..؟

آقای گلشائیان در حالیکه برای خداحافظی‌ازپشت میز خود برخاسته و وسط اطاق‌آمده بود خنده‌ای کرد و گفت‌نامراقبتی که توسط‌مامورین‌انتظامی چه شهربانی وچه ژاندارمری‌وچه رکن دوم سپاه ولشکر بعمل‌می‌آید خوشبختانه هیچ نوع فعالیتی‌دیده نمیشد واگر هم شود بلافاصله خنثی خواهدشد• چون مردم‌همه‌مشغول‌وسرگرم‌کارخودهستندواین نوع‌فعالیتهاناشی‌ازبیکاری‌وبلاتکلیفی‌است....

نزدیکی بیشتر باروسیه

پائیزوزمستان ۱۹۴۱

درآن تاریخ درروابط ماوروسیه دومسئله ازمسائل‌اساسی‌بود. اولا موضوع مذاکرات نظامی که شروع کرده بودیم‌ومبهم وناراضی کننده مانده بود. ثانیاتقاضای روسهابرای‌اینکه ماروابط خود را با متحدین محور یعنی فنلاند ورومانی ومجارستان‌قطع کنیم. چنانچه دیدیم‌درآخرین‌مذاکراتی که درمسکوصورت گرفت راجع‌بمسئله‌اول پیشرفت زیادی حاصل‌نشد ومن‌دراول نوامبر یاد داشت زیررابرای وزیرامورخارجه فرستادم

«اول نوامبر۱۹۴۱

ازنخست وزیربوزیرامورخارجه

من‌اطلاع ندارم که بروسهاگفته باشیم‌راجع‌بمسائل نظامی‌ابداحاضربمذاکره باآنهانیستم، بلکه برعکس‌آیاماباآنهانگفتیم که راجع‌باین مسائل باآنها وارد مذاکره خواهیم شد؟ دردستوراتی که من ملردبیوربروك دادم، مسائل نظامی، علاوه برموضوع‌ارسال کمك، بخوبی‌مطرح‌شده‌بود.ژنرال ایسمی‌برای مذاکره درخصوص مسائل نظامی بمسکوفرستاده شد. البته واضح است که این مسئله درواقعیات امورفعلاتغییری نمیتواندبدهد زیراعملاماهیچگونه اقدام موثری که بتواندجریان اموررا تغییردهد نمیتوانیم‌انجام‌دهیم.اماژنرال‌ایسمی‌میتوانست بااراٴئه‌ارقام‌وتشریح‌کامل‌موضوع‌نشان‌دهد که‌اعزام «۲۵تا۳۰لشگرانگلیسی» بجبهه روسیه چقدراحمقانه وغیرممکن‌است. اومیتوانست ثابت کند که‌حتی اعزام۲یا۳لشگربجبهه روسیه‌تاچه حددروضع‌خطوط دریائی‌ماتاثیرمیکندوچه‌اندازه مانع‌ازارسال کمك های جنگی‌بروسیه میشود.

من نمیفهمم چطور این مسائل درموقعی که کنفرانس مسکو تشکیل شده بودموردبحث قرارنگرفت• بقیه‌است که لردبیور بروك واستالین‌راجع بمسائل‌نظامی‌صحبت کرده‌اند•

ژنرال وبول به‌تفلیس رفته‌ولی یك‌شخصیت‌صلاحیتدار بااوتماس‌نگرفته‌تاراجع‌بمسائل نظامی مذاکره کنند. اوبزبان‌روسی‌بسیارخوب حرف‌میزند وشاید بدنباشد که مسافرتی به مسکو کند• تا چند ماه مافقط درجبهه جنوبی می‌توانیم‌دخالتی‌در جنگ‌جبهه‌مشرق‌داشته‌باشیم•

درهرحال باید اینموضوعات روشن شود•

تبصره—میل‌دارم که شما تلگرافی که ژنرال‌وبول‌فرستاده مطالعه کنید.دراین تلگراف‌او به خوبی‌نشان میدهد که‌اعزام دولشگر به تبریز یا شمال این منطقه موجب اغتشاش وضع راه آن ایران‌میشود»

منظرمن چنین‌میرسید که‌اگرمامیتوانستیم ترتیبی برای‌مشاوره نظامی بدهیم مسئله عملیات مشترك‌ممکن بود بطور عاقلانه‌و بدون‌اینکه‌سوء تفاهماتی پیش‌آیدحل‌شود• یادداشت‌زیربخوبی نشان میدهد که‌وضع تاچه‌حدناراحت کنندبود:

«۵نوامبر۱۹۴۱

ازنخست‌وزیربژنرال ایمی

جهت‌شورای رؤسای ستادارتش

۱- مانمیدانیم آلمانیها تاچه‌مدت دیگر موفق‌خواهندشد قفقاز برسند وباسد کوهستانی

۱. بکادرجنك

داروی مورداحتیاج اهالی کم است

خبرنگار اداره‌ازرامیان می‌نویسد وضع بهداری ازلحاظ ساختمان‌ناقص‌است وبخصوص که داروی مورد احتیاج‌اهالی بحدکافی نیست‌ومراجعه کنندگان‌بیبضاعت اغلب بایستی‌داروهای‌خودرا ازخارج تهیه کنند‌درحالیکه آقای مقصودلو پزشکیار کسمت متصدی‌بهداری رادارد شخصامقداری لوازم و دارو خریداری کرده‌وبرای‌استفاده درماندگان بکارمی‌برد که‌باعث رضایت اهالی گشته ولی اهالی‌انتظار اقدام‌از طرف وزارت‌بهداری‌رادارند.

بعلت اتمام‌بودجه کارهانیمه‌تمام مانده است

شهرداری ازمحل‌موجودی ۵ساله‌خود چاه‌عمیق حفر نموده‌وعلاوه‌برساختمان‌شهرداری‌ساختمان کشتارگاه ومستراح عمومی‌راآغاز کردولی بعلت تمام‌شدن بودجه ساختمانها نیمه‌تمام‌مانده درصورتیکه‌سازمان‌برنامه نسبت به‌پرداخت ۵۰درصد سهمیه‌اقدام نمایدساختمانها تمام‌خواهدشد و اهالی دررفاه بسر خواهند برد•

بتهران رفت

خبرنگاراداره ازشیراز اطلاع می دهد آقای فرخ استاندارفارس‌بمنظور شرکت در کنگره‌استانداران‌باهواپیما بتهران‌عزیمت‌نموددرفرودگاه عده زیادی ازرؤسای ادارات کشوری ولشکری‌ومحترمین شهرازایشان بدرقه‌نمودند•

دوژاندارم زیر کیسه‌های سیمان جان‌سپردند

ژاندارمها روی کیسه های سیمان نشسته بودند که ناگهان

کامیون واژگون شد و•••

طرفهای عصربود که محمود صلاحی بارهای سیمان راکه داخل کامیون بسته بود دوباره وارسی کردو وقتی خوب مطمئن شد بارها محکم بسته شده پشت رل نشست وبسمت اصفهان حرکت کرد پس ازطی مسافتی دونفر ژاندارم راکه برای ماموریت عازم پاسگاههای بین راه بودند سوار نموده ولی‌هنوز پنج فرسخ ازشهردورنشده بود که نزدیکی‌آباده کامیون واژگون میشود و دونفرژاندارم‌هازیر کیسه های سیمان می‌مانند .لحظه‌ای بعد اتوبوس میهن‌تور که عازم شیراز بوده میرسد وآقای سرگرد آصفی افسرشهربانی شیراز که جزء مسافرین بوده برای نجات ژاندارمها باسایر مسافرین کمك میکنند ولی یکی از ژاندارمها زیر کیسه های سیمان جان‌سپرده بود ودیگری راکه نیمه‌جان بوده به بهداری آباده میرسانند واو هم درآنجا فوت میکند• راننده دستگیرومورد تعقیب واقع شد•

انتصابات شهرستانها

مبارکه ـ آقای قاضی نورمدیر پست وتلگراف.

علی‌آبادگرگانـ آقای ابوالحسین‌منصوریان رئیس‌دخانیات.

پیشرفت‌درامر بهداشت

خبرنگاراداره‌ازساوه اطلاع میدهد براثرمساعی‌آقای‌دکتردیالمه رئیس اداره بهداشت پیشرفت‌محسوسی‌درتامین‌بهداشت اهالی بخصوص اطفال‌دیده میشود• امید است‌درآینده نیز این‌روش تعقیب‌شود•

تودیع بارئیس‌شهربانی

خبرنگار اداره ازهمدان‌مینویسد: ازطرف‌اهالی‌مجلس‌تودیعی‌بمناسبت‌عزیمت آقای‌سرهنگ خلیل‌پور رئیس شهربانی که به‌تبریز منتقل شده‌اند تشکیل شد که رؤسای ادارات درآن‌حضورداشتندو پس‌ازیذیرائی گرمی که ازحضار بعمل‌آمد تا هشت کیلومتری شهراز ایشان بدرقه شد . زیرامشارالیه‌درمدت‌تصدی‌شهربانی ریشه ترباك وشیره را درمیان‌مردم قطع نمود وباکمك خوداهالی یك‌آسایشگاه جهت‌معتادین دایرنموده‌است .

گاوی گوساله دوسرزائید

خبرنگار اداره ازلاریجان اطلاع میدهد: درقریه گزنك‌گاو ماده‌ای‌متعلق به‌حسن حمامی‌پس‌ازیکسال‌انتظارصاحبش چندروزقبل‌گوساله‌ای میزاید که دوسر داشته و پس‌از لحظه‌ای گوساله میمیرد دوسر گوساله بهم‌وصل بوده وهمه چیز هریك ازسرها مثل سرگوساله معمولی بوده بااین تفاوت که درجلو نقطه وصل دوسر بیکدیگر یك‌گوش کوچك وجود داشته و دندانهای هریك از سرها شبیه دندان‌سگ بوده‌است .

مبارزه باآفت‌سن‌خیلی ناچیز است

خبرنگاراداوه‌ازرفسنجان‌مینویسد: برعکس‌سالهای قبل‌ازطرف‌اداره کشاورزی مواد لازم‌برای مبارزه با آفت سن‌بحد کافی‌در دسترس مامورین‌قرارداده‌اند وبا نبودن آب‌کافی‌برای جزئی محصول‌سال جاری بیم‌خطر میرود

تبدیل دادگاه بدادسرا

خبرنگاراداره‌ازشهرضا اطلاع می‌دهد در نظر است دادگاه بخش شهر بدادسرا تبدیل‌شوداهالی‌ازمراحم‌وزیر دادگستری تشکر دارند و امیدوارند که ازوجود آقای مفیدی‌استفاده‌بیشتری‌برند.

بازدیدازخطوط مرزی

خبرنگاراداره‌ازسنندج اطلاع‌میدهد چهل‌وسه نفر ازافسران دانشگاه جنگ تحت‌سرپرستی‌تیمسارسرتیپ‌میرجهانگیری پس‌ازبازدید ازمناطق‌مرزی کردستان‌از طریق‌سقزوارد شهر شده و سپس بطرف کرمانشاه عزیمت کردند•

خلاصه خبرهای شهرستانها

مراغه ـ آقای‌دکتر بهرامیان‌رئیس‌بهداری استان‌آذربایجان واردشهرشد وپس‌ازرسیدگی بسازمان بهداشتی عزیمت کرد .

کلات ـ براثرشکایت‌مردم‌دایر بخروج‌سهمیه قندوشکر آنها بنقاط دیگر ورئیس قند و شکر استان‌نهم ورئیس دارائی درجز برای رسیدگی واردشدند .

اردبیل ـ حقوق اردیبهشت کارمندان نرسیده و تاکنون پرداخت نشده‌است .

بندرگز ـ ازمحل‌درآمد صدی‌پنج‌شهرداری بنابفعالیت‌رئیس فرهنگ ساختمان دبستان سه کلاسه دختران‌آغاز شده وتا آخر تیرماه حاضرمیشود .

رودسر ـ بیمارستان شبهادکتر کشیك‌ندارد همچنین‌برای داروخانه‌ها کشیك‌شب‌تعیین‌نشده واهالی ازاین‌حیث درمضیقه‌هستند.

نطنز ـ امتحانات دبیرستانها ودبستانها آغازشده‌است .

قم ـ اتوبوس برانندگی حسن رضازاده که ازتهران عازم بروجرد بود درکیلومر۵۷ اراك‌بعلت بریدن اکسل واژگون‌شده چند نفرمجروح شدند .

فومنات ـ مدیرکل کشاورزی استان‌یکم باتفاق رئیس کشاورزی ازمزرعه نمونه‌گندم که‌هریك‌گندم ۴۹ دانه‌محصول داشته بازدید کرد وازفعالیت‌آقای طاعتی‌تقدیرنمود .

فسا ـ بواسطه بدست‌آمدن‌محصول جدید نرخ گندم‌وجوتنزل نمودوقیمت نان کیلوئی یکریال کمترشده‌است .

اراك ـ بهای گوشت طبق‌نظر کمیسیون‌متشکله درفرمانداری ازسه کیلو ۱۱۳ریال به‌۹۶ریال تقلیل داده‌شد .

زاهدان ـ آقای‌مهران استاندار بلوچستان وسیستان برای انجام‌کارهای حوزه‌ماموریت خودبه‌تهران عزیمت‌نمود .

مبارکه ـ طبق‌دعوت شهردار اصناف‌مختلف‌درمحل‌شهرداری اجتماع‌نموده ونمایندگان خودرا برای تشکیل شورای اصناف معرفی کردند .

بندرعباس ـ درامتحاناب سال‌ششم طبیعی‌دبیرستان که ۸ نفرشرکت کننده داشت وزیربنظرآقای‌شکیبابازرس اعزامی‌انجام‌شد۲ نفر قبول وپنج‌نفرتجدیدی ویکنفرمردودشدند .

گرگان ـ آقایان سرهنك تامسون مستشار دایره موتوری ژاندارمری وسرهنك‌عامدی برای‌بازدید وسائل‌هنك ژاندارمری وارد و باتفاق آقای سرهنك دارابیان بکلیه وسائل موتوری شهر و پاسگاه‌ها سرکشی نمودند .

نائین ـ براثرمساعی آقای‌مهندس‌جعفری رئیس‌اداره راه‌شوسه وضع‌راه این‌شهربخوبی مرمت‌شده‌است .

گنبدکاوس ـ کارآموزان کلاس بین‌المللی مراتع‌مرکب از چهل‌نفر واردشده وپس‌ازبررسی مراتع‌دشت عزیمت کردند .

بوکان ـ امتحانات سال‌سوم دبیرستان سعدی پایان یافت و اهالی انتظار دارندبرای‌سال آینده تحصیلی کلاس چهارم متوسطه‌افتتاح میشود •

برای‌تشویق‌دوندگان مسابقه‌درسرعت‌ترتیب‌داده شد

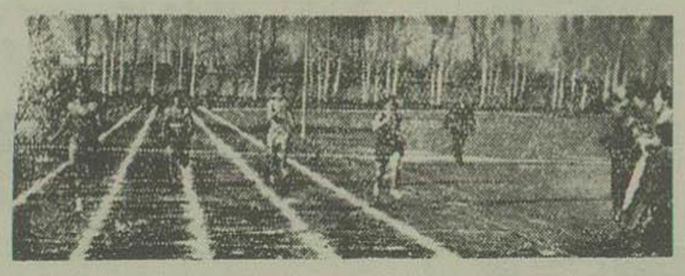

خبرنگار اداره ازمشهد اطلاع‌میدهد:

بمنظور تشویق‌و ترغیب ورزشکاران‌چند روزپیش مسابقه دو سرعت در مسافت۱۰۰متری باشرکت‌قهرمانان‌دوومیدانی‌درورزشگاه سعد آبادانجام گردید ودرنتیجه آقای بهرامی بارکورد۱۱٫۹ ثانیه‌اول آقای‌شریفی‌دوم وآقای هاشمی رتبه‌سوم‌رااحراز نمودند•

درپایان‌مسابقه‌جوائزقهرمانان وسیله اقای رام‌استاندارخراسان‌بیرندگان اعطا گردید•

عکس بالایك‌منظره ازپایان‌مسابقه رانشان‌میدهد•

بقلم هـ. ر. کاستیلو — -۲۲-

* * *

وقتی شب فرارسید گبران اظهار داشت که سرش شدت دردمیکند . درپایان شام حتی پیشخدمت دستور داد که یك‌قرص آسپیرین برایش بیاورد . هنگامیکه بامارینا مشغول رقص بود واقعاً احساس کرد که حالش‌خوب نیست ومعده‌اش بطورغریبی بهم‌می‌خورد. آیا قرصی که فوراً بعدازغذا خورده‌بود این‌حالت‌را برایش ایجاد نموده‌بود؟ آیا آب باندازه‌کافی باقرص ننوشیده بود؟ دلش بطور شدیدی دردمیکرد وسرش سنگین شده‌بود. وقتی سرمیزنشستند و گبران از درددستش رابسرش گذاشت .کانی گفت:

ـ باید چای‌بخوربد. شاید این داروهائی که‌معمولا شمادرفرانسه میخوربد شدیدترباشد. برای سردرد شماچای فعلا بهترین داروهاست.

سپس خدمتکاری راصدا کرد ودستور چای داد. بعدخودش برای گبران چای ریخت ودوقطعه قند درآن انداخت وباوتوصیه کرد که‌فوراً چای رابنوشد. درواقع چند دقیقه بعد گبران احساس کرد که حالت تهوعی که باودست داده‌بود ازمیان رفت وسردردش تخفیف پیدا کرد . ازکانی‌سیارتشکر نمود ولی احساس ناراحتی روحی شدیدی میکرد ترجیح میداد که آنشب همسر اورلاند ووزاری اورا بهبودی .نبخشد. آیا کانی میدانست که او چه‌نقشه شیطانی برای شوهرش کشیده است .

درساعت ۱۱٫۵وقتی که‌وزاری‌ساعت مچی‌خود نگاه کرد گبران ببهانه اینکه سردردش‌کاملا بهبودی نیافته‌ازجابرخاست وازآنهاخداحافظی کردو گفت که‌به‌اطاق خودمیرود، تااستراحت کند.

فیلیپ‌همان‌حالت‌خوشحالی که‌چندشب‌قبل‌هنگامی که گبران‌اورابامارنیا تنها گذاشته‌بود ازخودظاهر کرد وخوشحالیش ازنگاهش‌بخوبی‌معلوم می‌شد . گبران‌احساس کرد که‌ازخوشحالی‌اوسخت ناراحت شده ولی‌ضمنا تعجب میکرد که‌چرا هم‌اکنون که‌تمام‌فکرش متوجه‌ماموریتش می‌باشد به‌این گونه مسائل احساساتی فکرمیکند.درجلوی مارینا تعظیم کوتاهی کرد وسعی‌نمود که‌چشمش بچشم‌اونیفتد.

سپس‌باطاقش رفت آنگاه‌چندلحظه ایستادویك‌لیوان‌آب‌خوردوپنجره را باز کرده وازپنجره‌وارد ایوان‌هتل‌شد وبدون‌اینکه کسی‌اورابیبند بپارك رفت . درهمان جاده‌ای که‌هنگام‌روز دوبار سراسر آنرا پیموده بود وگوشه‌کنار آنرا بخوبی‌میشناخت براه‌افتاد.

امامعلوم‌نبود چه‌احساسی‌باودست‌داده که باز در خصوص موفقیت خودش تردید پیدا کرده‌بود . آیاتمام نقشه‌هایش برای‌ازمیان‌بردن‌وزاری درقایق کوچك نقش‌برآب‌نشده‌بود ؟ باخودتکرارمی کرد: «نه‌امشب‌من‌سرعت‌عمل بخرج‌داده‌ام زودتر بهراه‌افتاده‌ام‌ودر کمین خواهم‌نشست فقط‌باید کمی‌منتظرشوم.»

باسرعت راه‌میرفت نزدیك جاده کنارصخره‌هارسید. آسمان‌ابربود.درزیر درختان تاریکی‌مطلق‌حکمفرمائی‌میکرد.شانه گبران‌بدرختی .خورد ازسرعت‌خود کاست . باخود گفت «هنوز خیلی‌وقت‌دارم» برجای‌خودمتوقف‌شد.باطراف گوش داد.هیچکس هنوز ازدورنمی‌آمد.

درخصوص جائیکه‌می‌بایستی برای‌انجام نقشه‌خود انتخاب کندچارتردید شده‌بود. دریك‌نقطه ازجاده که‌کاملا کنارپرتگاه بود این‌اشکال وجود داشت که ارتفاع جاده‌ازروی صخره‌ها چندان‌زیادنبود.ولی‌درنقطه‌دیگر که‌دومتر باکنار پرتگاه فاصله‌داشت ارتفاع به۸۰مترمی‌رسید ومحال‌بود کسی که‌ازچنین‌ارتفاعی بروی‌سنگهای تیزسقوط میکند آنا هلاك‌نشود. گبران نقطه‌دومی رااانتخاب کرد

هوای شب‌خنك‌بود . گبران‌مخصوصا پالتوی بارانی‌خودرا همراه‌نیاورده بودتاهنگام عمل‌دست‌وپایش‌نگیرد . امااکنون که‌ازحرکت بازایستاده‌بودهوای شب‌اوراگاهی بلرزمیانداخت بخاطر آورد که‌چهارروز پیش،هنگامیکه وزاری‌را درهمین‌جاده تعقیب میکرد ازشدت گرما عرق‌برپیشانی‌اش نشسته‌بود . درآنوقت هوای‌خنك شبرااحساس نمیکرد . اماحال‌وضع بنحو دیگری‌بود .

لذامعلوم بود که اکنون‌روحیه‌اش ازسابق‌قوی‌تر است .

سرش‌رابلند کرد . ماه که‌مدت چنددقیقه درآسمان نورافشانی کرده‌بود باز زیرابرها مخفی گشته‌بود . چندقدم‌راه رفت .

یك‌منظره‌دایم درجلوچشمش‌مجسم‌بودوسعی‌میکردبهر نحوشده‌آنرافراموش نماید : وی‌کانی‌را میدید که‌برشانه شوهرش‌تکیه کرده وهردو،خوشبخت‌وسرمست ازعشق بطرف‌اطاق خودمیرفتند ووزاری ازپیروزی که‌درتنیس نصیبش شده‌بود خوشحال‌بود .

آیاکانی‌از جریان‌رابطه‌همسرش‌باآژانس ژنواطلاع داشته‌است ؟

گبران بفکرش‌نرسیده‌بود که‌این‌موضوع‌را درژنو ، هنگام‌مشاهده‌عکس‌ها ازآقای‌شیلر بپرسد . ظاهراچنین‌معلوم‌میشد که‌کانی ابداازکارهای مخفیانه‌سابق شوهرش اطلاع‌نداشت . اگرازاین جریانات مطلع بود هرگز نمی‌توانست این اندازه خوشبخت باشد .

گبران‌درژنو باآقای‌شیلر گفته‌بود : «هرگزسئوالی‌برای‌من‌مطرح‌نخواهد شد .» امااکنون‌میدید که اشتباه کرده‌است .

آقای‌شیلر دوراندیش‌تر بود. باو گفته‌بود که‌اگرسئوالاتی‌برایش مطرح شدبخودبگوید که‌وزاری بایدمجازات‌شود زیراشایسته مجازات شدن‌است . اویك قتل‌مرتکب شده‌ومبالغی دزدی کرده است ...

درهمین‌اثناصدائی ازپشت سربگوشش‌رسید . گبران‌ازجای‌پرید . این‌صدااز میان‌جنگل شنیده‌میشدنه‌ازوسط جاده‌معمولی. آیاصدای‌پای کسی‌بود؟ مثل‌اینکه چیزی‌را روی‌شن‌ها میکشیدند . صدای‌عجیب نزدیك‌ترمیشد .

رادیو ار . ث . آ برای اتومبیلهای
شورلت ، دوج ، پلیموت ، فورد از ۵۳ تا ۵۶

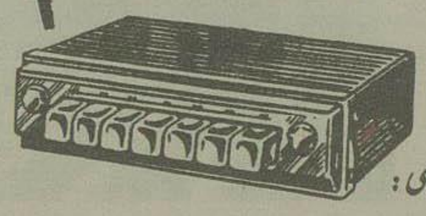

نماینده انحصاری :
شرکت سهامی فیروز : خیابان سعدی
مرکزپخش : رادیو مبسین - خیابان اسلامبول
کانون آگهی زیبا
موج کوتاه از ۱۹ متر تا ۱۰۰ متر شامل موج ۷۵ متر قابل نصب
برای کلیه رادیوهای اتومبیل آ-۸۰۰۲

سبزیها ومیوه های شفابخش

نویسنده : لئونس کارلیه - ۲۰ — مترجم : مهدی نراقی

چه امراضی باکرفس معالجه میشود ؟

کرفس

کرفس سرشارازویتامین آ.ب.ث، سودیم، پتاسیم، فوسفور،آهك میباشد. اشتهاآور، خنك، مغـذی‌است و مصـرف آن برای اشخاصی که رماتیسم دارند تجویز میشود.

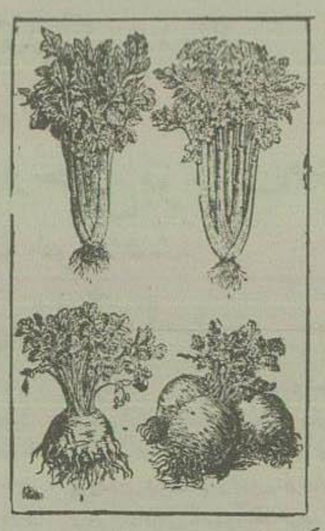

کرفس قمری نوعی کرفس است که ریشه‌آن مثل کلم بزرك میشود مصرف‌آن برای بیماران کبد ، کلیه ها، شانه،امراض‌قلبی، امراض‌عصبی‌وهمینطور کسانیکه کار فکـری می کنند توصیه میشود.

کرفس قمری اگرخام مصرف‌شود برای معده های علیل قابل‌تحمل نیست ولی اگرپخته شود کاملاهضم میگـردد بهمین‌جهت کرفس‌قمری‌برای‌بیمارانی که ازبستربیماری برخاسته‌اند ودوره نقاهت رامیگذرانندغذائی انتخابیست.

کرفس نقدری خاصیت دارد که‌در یکی‌ازنواحی‌فرانسه ضرب‌المثلی به شعر درباره اهمیت‌آن گفته‌اند که خلاصه‌این ضرب‌المثل اینست که«اگرانسان‌خاصیت کلم رامیدانست تمام‌باغها راپراز کرفس‌میکرد.»

برای مبارزه‌برضدرماتیسم باید کرفس راقطعه‌قطعه کرده ودرآب‌جوشانید وآب جوشیده‌آنرانوشید.

برای‌اینکه رماتیسم‌بکلی‌ریشه کن گرددباید۲۱روزتمام هـرروزیك لیوان آب کرفس خورد.

جوشانده برگهای کرفس بمقدارسی گرم‌دریك لیتر آب مخلوط باشیر دربیماریهای ریوی وگرفتگی‌صدادارو‌ئی‌عالی‌است.

ازطرف دیگرچون جوشانده برك کرفس مقوی ومدراست دربیماریهای ضعف معده، نقرس، استسقاء ، یرقان، دردمفاصل وامراض خنازیری فوق‌العاده مهم وموثراست.

جوشانده کرفس قمری اگرتازه باشد بمقدارپنجاه گرم واگرخشك‌باشد ۲۵ گرم‌آن بایك لیترآب همان خواص جوشانده برگهای کرفس رادارد.

گاهگاه کرفس‌قمری‌رامرش‌برش کرده ودرآفتاب ویاکوره خشك‌میکنند وباآن انواع‌آش وسوپ رامعطرمیسازند.

برضدسرمازدگی‌دویست‌وپنجاه گرم‌ساقه‌بابرگ‌وباپوست کرفس‌قمری‌رایك ساعت‌دریك لیترآب‌بجوشانید وآنراصاف کنید وبگذارید آنقدرسردو خشك‌شود کموقتی‌عضو سرمازده رادرآن میگذارید قابل‌تحمل باشد بعد مدت ده دقیقه عضو سرما زده را درآن بگذارید وآهسته‌آهسته بادست بآن مالش بدهید و سپس‌توجه کنید درمقابل هوای آزادقرار نگیرد. هرروزدویاسه‌بار این‌حمام را بعضو سرمازده‌بدهید پس‌ازچندی بکلی‌عارضه برطرف میشود.

شیره برگهای کرفس درتبهای‌متناوب مالاریائی تجویزشده است‌و باید درهرروز سه‌باروهربار دویست گرم درفاصله‌قطع تب‌مصرف‌شود.

برای قرقره کردن دردهان‌وحلق وقتی‌دهان وحلق‌اولسردارد نتایج‌خوبی بدست میدهد.

محصول‌آن بشکل کمپرسی دراولسرهای سرطانی‌وزخمهای‌شدیدوسخت استعمال‌میشود،

دمکردهٔتخم کرفس بمقداریك قاشق‌قهوه‌خوری برای‌یك‌فنجان آب‌جوش مقوی‌معده است‌ودر انگلستان‌اغلب کمی ازتخم کرفس رادرآش وسوپ‌میریزند.

ریاست محترم اداره کل شهربانی

امضاء کنندگان زیر اززحمات وخدمات‌آقای سرگرد سلیمان رضوی رئیس کلانتری ۱۴ که‌همواره رفاه‌و آسایش عمومی‌را درنظر گرفته ونسبت به نظم وجلوگیری ازسرقت‌دراین بخش اهتمام کامل بخرج‌داده‌انـداظهارقدردانی نموده وانتظاردارند ازطرف تیمسار رئیس محترم شهربانی مـورد تشویق قرار گیرند .

آ-۶۸۷۵ نامضای عده‌زیادی ازاهالی محل

خانم باسلیقه . آشپزخانه تمیز معرف پاکیزگی شما است نه‌سالن پذیرائی .
آشپزخانه تمیز وراحت با اجاقهای خوراك پزی کلمن میسراست. آ - ۸۹۹۴

ŠKODA

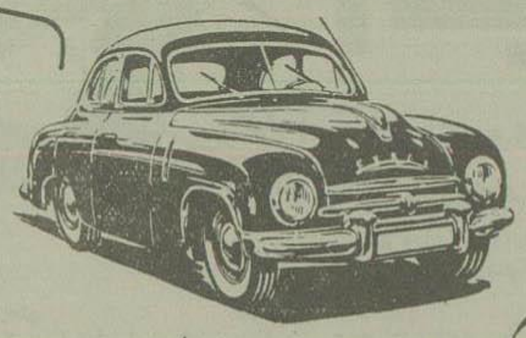

اشکودا مدل «۵۶» مخصوص جاده‌های ایران ازلحاظ استحکام-راحتی-زیبائی-کمی مصرف بی‌نظیراست
شرایط مناسب درمعاملات نقدواقساط . درقیمت لوازم یدکی تخفیف کلی داده شده‌است
نماینده انحصاری : شرکت اتومند - دروازه دولت .
کانون آگهی زیبا
آ-۷۹۸۸

نمایندگی و خبرنگاری
روزنامه اطلاعات در تبریز
بعهده آقای فیروز دیلمقانی میباشد
اهالی محترم برای انجام‌هرنوع امور مطبوعاتی وآگهی و چاپ لوایح خصوصی میتوانند درتمام اوقات روز بایشان مراجعه کنند.
محل اداره نمایندگی - خیابان پهلوی روبروی اداره ثبت‌اسناد
آ-۷۹۶۰ ۱-۳

مژده بمسافرین محترم
کاشان-نطنز-اردستان
بااتو کارهای مبله اتو سیراسلامی همه‌روزه ساعت۵ بعدازظهر تلفن۲۳۸۷۹
آ-۵۰۴ -۱-

باماشین‌های لوکس گیلان تور
همه روزه صبح ها برشت‌وبندرپهلوی مسافرت کنید . ناصرخسرو درب‌اندرون
۵۲۲۶۲تلفن ۵۰۶۸۶ -۵۰۷۲۰
آ-۵۰۳ (۱)

ماشین تراش دومتری مدل L ۲۷ شاهکار صنعتی چکسلواکی که درنوع خود بی نظیراست

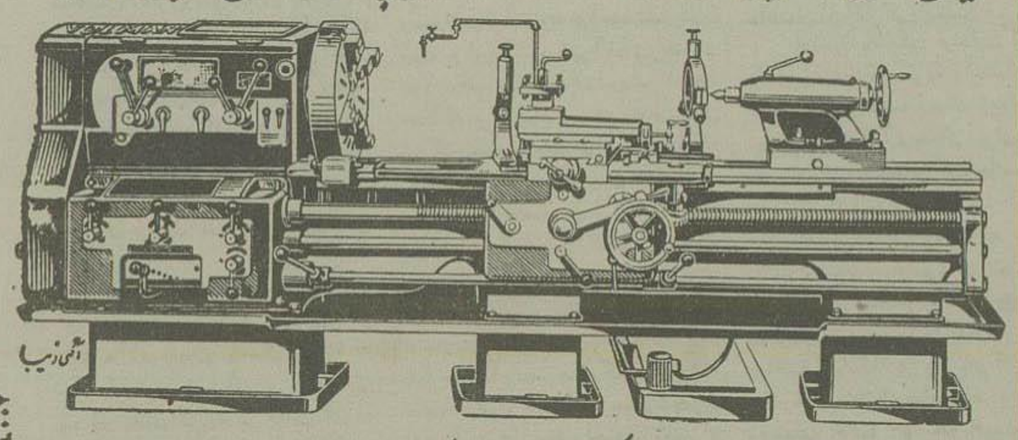

کانون آگهی زیبا
آ-۲۰۰۲
برای کسب اطلاعات بیشتر به
نماینده انحصاری : شرکت سهامی انتیم خیابان سعدی تلفن ۳۳۱۸۶ مراجعه فرمائید

روبرو گردند.ما نمیدانیم روسهاچه خواهند کرد وچه‌مقدار نیرو بجبهه‌خواهندفرستاد. تاچه‌مدت قادر بمقاومت خواهندبود. آنچه‌مسلم است‌اینستکه اگرآلمانیها بپیشروی‌خودادامه‌دهند نه‌لشکر هفدهم ونه‌لشکر هیجدهم‌انگلیس بموقع‌برای‌متوقف کردن‌آنان‌بجبهه‌جنگ نخواهدرسید. عملیات درصحرا کارمارا بتاخیر انداخته‌وهنوز نمیتوان‌نتیجه‌این‌عملیات‌راپیش‌بینی کرد.

من‌نمیتوانم قبول کنم که آلمانیها قبل ازتصرف چاههای نفت‌باد کوبه متوقف‌شوندوباروسها دراین‌منطقه دست بخرابکاری کلی‌نزنند. شوروبهاهیچ‌بمانمیگویندوهر کوششی که‌مابرای کسب‌اطلاع دراینموردمیکنیم‌باشك‌وتردیدمینگرند.

۲ـ تنهاکاری که مامیتوانیم بکنیم اینستکه چهارپانچ گروه بمب‌افکن سنگین در شمال ایران متمرکز کنیم وروسهارا دردفاع‌ازقفقار کمك نمائیم وبادرصورتی که بدترین‌حوادث‌رخ دهد ، باشدت چاههای نفت‌قفقازرا بمباران‌نمائیم وهمه‌راآتش بزنیم. البته‌باید این گروه‌هارا باشکاری ها پشتیبانی کرد.

اما استفاده ازبمب‌افکن‌هاوشکاری‌ها قبل‌ازپایان عملیات درصحرا وپس‌ازاطلاع ازنتایج این عملیات غیرممکن‌است. معهذا بایدنقشه‌هائی طرح کرد:اقدای‌هوائی ازلیبی‌بایران‌منتقل شود و تا آنجا که ممکن است‌مانع ازآن‌شد که‌دشمن‌ازچاههای‌نفت‌قفقاز استفاده‌نماید.

خواهشمندم این‌نقشه‌را تاپایان هفته‌آینده طرح کنیدتابینیم چه نتایجی‌میتواندداشته‌باشد. هیچکس نمیداند روسها تاچه‌وقت تفوق‌خودرا دردریای‌سیاه‌حفظ‌خواهند کرداگرچه‌بانیروئی که در این‌دریادارند ازدست‌دادن‌تفوق‌دریائی واقعاناپخشودنی‌است.»

***

مسئله‌قطع روابط مابافنلاند برای‌اولین بارطی‌مذاکراتی که‌درچهارسپتامبر بامایسکی‌سفیر روس نمودم و قبلا شرح‌آن آمدمطرح‌شد .

من‌میدانستم که‌روسها باین‌مسئله اهمیت فوق‌العاده‌میدهند . فنلاند یها از حمله آلمان بروسیه استفاده کرده‌وجنگ رادر ۱۹۴۱ازسر گرفته‌بودند .آنهاامیدوار بودند که‌بتوانند سرزمینهائی که‌قراردادمسکو یکسال‌قبل ازفنلاند متنزع کرده‌بود بازستانند . عملیات آنها در پائیز ۱۹۴۱ نه‌تنها خطری برای‌لنین‌گراد محسوب میشد،بلکه خط دریائی و راه ارتباطی مارا بامور مانسك و ارخانگلسك تهدیدمیکرد . ازماه‌اوت ببعددولت امریکا وما بالحن شدیددولت فنلاندرامتوجه نتایج اقدامات و تصمیماتش می نمودیم . آنها میگفتند که ایالت کارولی شرقی که‌از دستشان گرفته شده‌بود برای‌تامین‌امنیت آنهاازجهت‌روسیه‌لازم‌است‌ووقایع دو سال قبل‌به‌آنها حق‌میداد . اما اتحاد جماهیرشوروی واردجنگی باآلمان‌شده بود که‌حیات وممانش بسته‌بآن بودومتفقین‌نمیتوانستندبفنلاند اجازه‌دهند که‌بعنوان‌یك‌دولت همدست‌ومتحد محورخطوط‌دریائی که ازطرف شمال روسیه رابدنیای غربی‌مربوط‌میساخت قطع کرد .

رومانی دروضع مشابهی قرارداشت.روسهادر۱۹۴۰منطقه بسارابی رااشغال کرده بودندوباین ترتیب کنترل دانوب را دردست گرفته بودند.

ارتش رومانی تحت فرمان مارشال‌آنتونسکو نه تنهااین منطقه رامتصرف شده بود بلکه با کمك آلمانیهادرخاك روسیه پیشرفت کرده بود ، همانطور که فنلاندیهاکارلی‌شرقی‌را متصرف‌شده‌ودر خاك روسیه پیشرفت نموده بودند.مجارها که موقعیت سوق‌الجیشی مهمی داشتند ووضع‌حساسی بین اروپای مرکزی وجنوب شرقی اروپاحائزبودند جداً ازاقدامات جنگی آلمان پشتیبانی مینمودند.

نامه های خوانندگان

نامه ها - بانوان و انتخابات

قرار براین بود که یکهفته نامه‌های خوانندگان وهفته دیگر مقالات (بانوان وانتخابات) درصفحه ۹منتشرشودولی چون تاخیرچاپ وانتشار نامه های خوانندگان محترم ومعطل گذاردن‌تایکهفته شایسته نظرنمیآمد وازطرف‌دیگر عده زیادی مقالات (مخالف وموافق)مربوط بانتخابات بانوان ارسال داشته و تقاضای تسریع درانتشار دارند لذا برای‌اینکه بخواهش هردو دسته عمل کرده باشیم‌ازاین‌هفته‌یکروز نامه‌های‌خوانندگان‌وروز دیگر مقالات‌بانوان وانتخابات‌را منتشر میسازیم بنابراین دیروز بنامه‌ها پرداختیم وامروز را بقسمت انتخابات تخصیص میدهیم باز فردا نامه ها منتشرخواهدشد.

بانوان و انتخابات

درشماره۹۰۲۴ سه‌شنبه ۱۵خرداد مقاله تحت عنوان بانوان وانتخابات بقلم خانم تربیت درج‌شده که‌مقتضی‌ومستدعی است این یادداشت رابرای رفع اشتباه نامبرده وآنان که در اشتباه افتاده امر بدرج فرمائید.

نویسنده مقاله مذکوردرردوجوب حجاب که ازضروریات مسلم شرع است باعدم اطلاع ازتفسیروتأویل ورموز کتب آسمانی خواسته است باادلهٔقرآنیه اثبات مدعاکرده باشد ولذا باکمال بی‌انصافی بعضی‌آیات قرآن مجید راکه موافق و مطابق باسلیقه ومنظورخوددانسته‌بعنوان دلیل‌ذکرنموده‌وقسمت دیگررا که‌مخالف بامدعا وبلکه بمنزله‌جواب‌دندان شکن برای اوست‌جهلا یاتعمدازقلم انداخته مثلا قل‌للمؤمنات یغضضن ابصارهن‌نوشته اما ویحفظن فروجهن راجزءقرآن‌مجید ندانسته - ولایبدین زینتهن را خوانده امامعنای ان والا لبعولتهن تا آخرآیه فراموش کرده وآیه اذاسئلتموهن‌متاعاً فسئلوهن من وراء حجاب‌وآیات‌مربوط دیگررا نادیده گرفته‌وباذکربعضی‌عبارات وآیات ضد ونقیض وغیرمربوط خواسته است بامنطق شرع منظورشخصی خودرا ثابت کند - تاآنجاکه ازنداشتن دلیل ثابت متوسل باهانت‌شده وشعارمقدس و لباس موقراسلامی رابجوال سیاه‌مثل‌زده- اگراستدلال اینست پس ضعف‌الطالب و المطلوب اولا غرض ازحجاب در اسلام پوشیدگی ومستوره‌گی‌کامل‌بانوان است بهرپارچه وبهررنگ که باشد.

چنانچه بین‌فرم‌و رنگ حجاب‌زنان مسلمان نقاط‌مختلف عالم تفاوت بسیاری است وتاآنجاکه نظر شرع اقدس تامین شودهیچکس راکوچکترین‌ایرادی بآنها نیست وثانیاًرفتن‌دراین پوشاک‌موقرمقدس علاوه برجلوگیری ازصدهاضررمحسوس ومسلم بزبان خیلی‌ساده اطاعت امرخدا است.

خالاشمااطاعت کورکورانه-برده گی پیروی احکام‌تعبدی- کهنه‌پرستی‌وارتجاع قیدوبندبی‌جا- عقب‌افتاده گی-محرومیت ازآزادی-جوال‌و کفن‌سیاه وهرچه‌دیگر میخواهیداسمش‌رامگذارید.

قطعامسلمان‌باایمان برای‌آن‌منطق اهانت آمیز کوچکترین ارزشی قائل نخواهد بود بلکه افتخار برستش خدا وپیروی ازآئین مقدس‌اوراخواهد داشت زیرااگر کسی پای‌بند بدین و مذهبی باشدو پیروی‌ازمسلك‌ومرامی‌رابرای‌خود لازم شمردوبا عضویت‌حزب وجمعیتی‌را تعهد کرده باشدخواه وناخواه‌باید احکام ودستورات ونظامنامه‌آنهارا بمرحله‌اجرا وعمل بگذارد البته‌یومن‌بعض‌ویکفربعض یکی راقبول‌و یکی‌رارد کردن‌الزام‌ضدو نقیض است .

مسلمان بودن‌ومنکر ضروری دین شدن امری‌غلط ومحال‌وبصرف نیشخندو نفاق‌است‌محمد(ص) فرستاده‌خداست ولی دستورحجابش‌باسلیقه من تناسب ندارد منطقی نیست -مگر آنکه کسی‌از راه حیله وتزوبرای‌اغراض شخصی‌وخصوصی وجلب‌منافع‌دنیوی که‌معمول بسیاری از مردم امروزاست‌برحسب‌ظاهر تبعیت‌یك مرامی راقبول‌نموده ولکن درباطن‌منکر مخالف‌مقررات‌مرامنانه آن‌دسته‌جمعیت باشد.

دراینصورت محققاجزء دسته‌وافراد آن جمعیت محسوب‌نخواهد بودبلکه‌در جامعه بدورنگی ودوروئی شناخته‌شده‌و بتصدیق تمام‌عقلای‌جهان درزمره اعضای فاسدو خطرناك‌ومردودآن‌جماعت‌خواهد بود-بعلاوه قانون تساوی‌حقوق چه‌ربطی بحجاب‌دارد مگر مقصود کسانیکه این قانون راگذراندند این است که زنان‌از هرجهت صورتاو سیرتاً بامردان مساوی شوند؟ مثلا هردو بی‌حجاب یاهر دوبا حجاب‌باشند -یاهردورش وسبیل‌درآورند یاهردوآبستن شوندو آبستن کنند-هردو خائض‌شوند وهردونزایند-یا وضع‌خلقت وساختمان طبیعی هردو یکی گرددآیا هیچ ذیشعوری میتواند چنین قانونی بگذراند ؟ آیا این ایده‌آل سفیهانه زورگوئی بدستگاه آفرینش و ناموس طبیعت‌نیست؟من که هنوز نمیدانم قانون تساوی‌حقوق‌یعنی‌چه‌ومقصودواقعی‌مدعیان ازاین‌قانون‌قلمبه‌چیست؟اگرخدای‌نکرده بفرض‌محال چنین معنائی‌مراد باشد پس بطور قطع کوس رسوائی خودشانرا بر سربازارهای دنیازده وآبری‌و عقلاورجال اجتماعی وسیاسی‌عصر تلویزیون‌برابردرفته است-درج‌بقیه این‌مقاله بااستدلال‌منطقی بآیات‌قرآن وروایات ازائمه«ع»و کلمات دختران رسول«ص»و دلائل عقلی‌وطبیعی دیگردر این‌باره بطور مشروح‌ومسلسل‌در شماره‌های بعد بسته بلطف جناب‌آقای مسعودی‌مدیر محترم‌اطلاعات‌است.

تهران .م.انصاری

من معتقد بودم که بهترین راه‌حل این مسائل اعلان جنگ نیست•هنوزامید این بود که فنلاند درنتیجه فشارما وفشارامریکا شرایط صلح عاقلانه‌ای را بپذیرد•درخصوص رژیم رومانی این امیدواری بود که رژیم دیکتاتوری آنتونسکوتامدت نامحدودی ادامه پیدانکند•

لذامن تصمیم گرفتم که یکباردیگر درخصوص لزوم مشاورات نظامی واحترازازاعلان جنگ بکشورهای متحد محورباستالین نامه بنویسم•

« ٤ نوامبر۱۹٤۱

ازنخست وزیرباستالین

۱- من حاضرم ژنرال ویول ، فرمانده نیروهای مارادرهند، ایران وعراق‌بمسکویاکویبشف یاتیفیلیس بفرستم تاباشمامذاکره کند وسوء تفاهماتی که درباره نقشه های‌آینده ماپیداشد، مرتفع سازد•ژنرال باجت که بطورمحرمانه بفرماندهی نیروهای بریتانیادرخاوردورمنصوب شده است‌ژنرال ویول راهمراهی خواهد کرد.

ویول وباجت دراینجابوده‌اند وازکلیه امورمربوط بمسائل‌نظامی بریتانیامطلعندوصلاحیتدار- ترین افرادی هستند که میتوانند ازطرف دولت انگلیس باشماوارد مذاکره شوند•

این دوافسرمیتوانند بصراحت وباکمال درستی بشمابگویند که وضع ماچگونه است وچه میتوانیم بکنیم وچه اموری بنظرماعملی‌وعاقلانه‌است.

آنها میتوانند تا۱۵روزدیگر نزدشماباشند. آیابااینکارموافقید؟

۲ - من درپیام مورخ ششم‌سپتامبر خودشما اطلاع دادم که، ماحاضریم به فنلاند اعلان جنگ‌دهیم.

معهذا من‌ازشماخواهش میکنم‌این مسئله رابدقت مورد مطالعه قراردهید و ببینید آیادر این موقع صلاح‌است بریتانیا بفنلاند ومجارستان ورومانی‌اعلان جنگ‌دهد؟

این‌عمل‌فقط یك‌عمل تشریفاتی‌خواهد بودزیراابن کشورها هم‌اکنون باشدت هرچه‌تمامتر نتایج محاصره مارامتحمل‌میشوند.

من‌شخصاطرفداراعلان جنگ باین کشورهانیستم زیرا اولافنلاند درامریکادوستان‌سیاری‌دارد واین موضوعی‌است که باید بآن توجه‌داشت.

ثانیا مادوستان بسیاری درروماني‌ودرمجارستان داریم‌باین کشورهاازطرف هیتلرخردشده‌وتحت تسلط نازیهادرآمده‌اند وهیتلرازآنها برای مقاصدپلید خوداستفاده میکندولی‌اگرشانس از این‌راه- زنان نازی برگردد این کشورها سهولت درجرگهٔ دول‌متفق درخواهدآمد.

اگربریتانیای کبیرآنها اعلان جنگ‌دهد درروش‌خودسرسخت‌ترخواهند شدودرظاهرهیتلر بعنوان رئیس یك‌اتحادیه بزرگ واقعی که علیه مامتحد شده‌اند درخواهدآمد•

خواهشمندم تصور نکنید که‌این استدلال نتیجه عدم‌دوستی باشمامیباشد.

دومینونهای‌انگلیس باستثنای استرالیا بااعلان جنگ به این‌سه کشورمخالفند

معهذا اگر بنظرشمااعلان جنگ بفنلاندورومانی ومجارستان‌لازم‌است وبعنوان کمك‌بزرگی بشماخواهد بودبمن‌اطلاع دهید تامسئله رادوباره‌درکابینه مطرح سازم.

۳ - من‌امیدوارم موادی که به‌ارخانگلسك‌می‌فرستیم فورا ازبندربارگیری‌شده‌وموردواستفاده قرار گیرند • هم‌اکنون اولین‌کاروان کمك‌های مااز راه‌ایران‌بطرف‌روسیه‌حرکت‌میکند•

کتابخانه اطلاعات

مکتب اسلام

جلداول مکتب اسلام در ۳۳٦ صفحه تالیف آقای عماد زاده اصفهانی اخیرا ازطبع خارج شده‌ویك نسخه‌آن برای کتابخانه اطلاعات رسیده‌است مطالب اینکتاب چنانکه ازنام‌آن‌معلوم میباشد مربوط بشرح حقایق تعلیمات اسلامی واصول اخلاقی این‌دیانت‌مقدسه است ومطالعه‌اش‌ازهرجهت‌سودمندبنظر میآید.

جانبازان ایران

تیمسار سرتیپ‌میرسیدحسین‌بکرنگیان که‌دارای تالیفات متعددسودمندی‌میباشد اخیرا شرح حال‌چندتن‌ازرجال‌نامی‌یعنی یعقوب و عمرولیث‌صفاری-سلطان‌جلال- الدین خوارزمشاه - منصور آل‌مظفر و لطفعلی‌خان زند راطی‌صدوچندصفحه با انشائی روان و مستند بمدارك تاریخی جمع‌آوری کرده وبنام جانبازان ایران منتشر نموده‌است‌ودرنتیجه‌قسمتی‌ازوقایع مهم‌تاریخی‌ایران‌بصورت‌خلاصه‌برای‌مطالعه علاقه‌مندان‌آماده گشته‌است .

داریوش‌یکم پادشاه پارس

یکی‌ازمحققین آلمانی‌بنام‌پتربونك که‌چندسال درکاوشهای‌جنوب‌ایران‌مشغول مطالعات بوده کتابی‌درشرح‌حال داریوش اول‌تالیف‌نموده‌وتالیف‌خودرااز نظرعده‌ای‌از استادان‌بزرگ‌باستان‌شناس‌آلمانی گذرانیده است ودرواقع به‌صحه علمای اهل فن رسانیده تاازهرحیث جامع‌و کامل باشد اخیرا آقای‌دکتر منشی‌زاده آن کتاب سودمندرا بفارسی ترجمه‌نموده و توسط دانشگاه تهران‌بطبع‌رسانیده است.

کتاب‌مزبور مشتمل بر۲۵۸صفحه ومتضمن اسنادپرافتخار ایران جاویدان است •

امشب بکدام سینما میروید

سینماهای درجه اول :

سینما ایران

☆☆ بخاطر یك‌زن (مترو- گلدوین‌مایر) -داستان عشقی است که درضمن‌آن‌ازماجرای یك‌راننده‌پروفسیونال که‌خودراآماده انجام مسابقات‌اتومبیل- رانی‌مینماید گفتگومیکند. رل اول‌فیلم بعهده «کلارك گیبل» است‌و «باربارا- استانویك» درنقش یك‌خبرنگار روزنامه درمقابل وی ظاهرمیگردد ،همانقدر که صحنه‌های‌اتومبیل‌رانی‌فیلم‌زیباومهیج‌است صحنه‌های صحبت فیلم برای تماشاچی ایرانی خسته کننده‌است -شروع٤وربع، ٦ونیم ،۸وسه‌ربع بعدازظهر تلفن۳٦۳۵٤ (شب ٥نمایش)

سینما پارك

☆ داستان دختریتیم (محصول - هندوستان) سرگذشت دو برادریست که به‌عشق یك‌دختر یتیم گرفتارند ولی‌دسیسه های خواهرآنها باعث‌ایجاد حوادثی‌می گردد که بالاخره منتج به‌ناکامی‌دخترك میگردد. دوبله فیلم چندان موردپسند نیست و از نظر تنظیم دیالوگ فقط سلیقه طبقه‌پائین رعایت شده‌است ! «راج‌کاپور» رل‌اول‌فیلم رابازی میکند - شروع ۲ونیم،٤ونیم،٦ونیم، ۸ونیم‌بعد از ظهر تلفن ۳۵۰٤۷(شب۲۲ نمایش)

سینما دیانا

☆☆☆ کارنگی‌هال (یونایتد آرتیست) درام کلاسیك بسیار مهیجی است که از مجموعه آثار بزرگترین آهنگسازان جهان گردآوری‌شده‌است مشهورترین ارکسترهای جهان وماهرترین رهبران کنسرت دراین‌فیلم‌شرکت دارند وضمن برنامه‌های آنهاداستان‌زیبائی‌نیز گنجانیده شده‌است که‌رلهای آن‌توسط«مارشاهونت» و«ویلیام پرینس» بازی‌میشود این فیلم‌در واقع گنجینه‌ای‌ازموسیقی است که‌قلب درمانده‌عشاق‌خودرا تسکین‌میدهد.شروع ٥ر٤-۷ بعد از ظهر تلفن ٤۲۰۱۰(شب ٦نمایش)

تراس دیانا - سینما رکس

☆ملکه‌الماس (برادران وارنر- رنگی)-برای بدست‌آوردن یك‌قطعه الماس بسیارذیقیمت که‌درتصرف‌یکی‌از مهاراجه‌های هندی‌است عده‌ای‌ازفرانسه ماموریت‌پیدامیکنند تاآنرااز‌هندوستان به‌آنجابیاورند بدین‌ترتیب یك‌فیلم‌فانتزی وقهرمانی پدید آمده که فقط از نظر تجارتی قابل‌ذکراست یکی‌دوقطعه‌رقص اوربانتال نیزدرفواصل حوادث گنجانیده شده «فرماند ولاماس» ، «آرلن دال» و «گیلبرت رولند» رلهای نخست فیلم را بازی میکنند- شروع درتراس‌دیانا ۷و نیم،۹ونیم بعدازظهر دررکس ۱۰صبح ، ٤ونیم،٦ونیم،۸ونیم‌بعدازظهر تلفن۳٤۱٦۹ (شب ۷ نمایش)

سینما رویال

☆☆ مستر بلودیر بکالج میرود (فوکس‌قرن‌بیستم)- جائیکه‌فیلم«پرستار همه‌کاره» ختم‌میشوداین‌فیلم‌آغازمیگردد داستان‌دنباله‌سرگذشت «لین‌بلودیر» مرد نابغه‌ایست که‌دراین‌فیلم‌رشته‌های‌دیگری‌را که میداند بمرحله عمل میگذارد•رل «بلودیر» توسط «کلیفتن‌وب» بازی‌شده و سایرهنرپیشگان فیلم«شرلی‌تمپل» و«تام درك» میباشند•این فیلم که‌یك‌اثر کمدی است فقط ازنظر صحبت (دیالوك) مورد توجه قرار میگیردولی‌ازعملیات‌وحرکات کمدی‌کاملا مبراست‌ولی‌جنبه‌انتقادی‌آن حفظ‌شده است•شروع ٤-٦وربع- ۸ونیم بعدازظهر(شب٦نمایش)

سینما ری - سینما کریستال

☆☆☆ دیوار بلورین (کلمبیا)- سرگذشت مهیج و تراژدی مردیست از اهالی هنگری که پس‌ازاتمام جنگ به- آمریکا مهاجرت میکند تا شاید بتواند خوشبختی وسعادت رادرآنجا جستجو کند سوژه‌این‌فیلم‌بسیارقشنگ وکاملانوبل‌است ومزیت‌بیشترآن سیرطبیعی حوادث‌پشت سرهم سناریواست که همراه‌بازی قوی‌و جذاب « ویتوریو کاسمن» نظر تماشاچی رابیشترجلب مینماید «کلوریا گراهام» رل‌مقابل «کاسمن»راایفامیکند(کارگردان ماکسوئل‌شین-۱۹۵۳) - شروع‌درسینما ری۷ونیم۹ونیم‌بعدازظهر درسینما کریستال ٤ونیم٦ونیم،۸ونیم‌بعدازظهر تلفن۳۷٦۷۵ (شب ۸نمایش)

سینماتابستانی‌مایاك

☆☆آتش دریاها (آر.ك.او.رادیو- رنگی) داستان‌پرماجرا وسراسرمخاطره «ویلیام‌تیج»ملقب به«بلاك‌بیرد»دزددریائی معروف قرن هفدهم‌است که درشهامت‌و تیزهوشی وکاردانی سرآمد اقران بودو قدرت آبهای بیکران دریاها درزیررعب چکمه های اوناچیزبودندتااینکه عده‌ای ازطرف پادشاه انگلستان مامورسرکوبی اوشدندوآخرالامرباطرزبی‌سابقه وعجیبی اوراازپای درآوردند.

رل «بلاك‌بیرد»توسط «رابرت‌نیوتن» آرتیست فقیدانگلیسی که چندی‌قبل در اثرسکته‌قلبی‌بدرودحیات گفت‌بازی‌میشود وی‌دراین‌فیلم‌استعدادعجیبی‌ازخودنشان‌داده‌و رل یك راهزن قسی‌القلب رابطور طبیعی بازی‌میکند.«لیندادارنل»«ویلیام‌بندیکس» و «کیت‌آندی»سابر بازیکنان‌فیلم‌هستند زدوخوردفیلم زیاد وحوادث‌آن ازنظر تجارتی موردتوجه‌است (کارگردان:رائول والش-۱۹۵۲)شروع۷ونیم،۹وسه‌ربع بعد ازظهرتلفن۳٦٤۲٤ (شب٤ نمایش)

سینما همای

☆☆ امید بزرك (مینروافیلم) - داستانی‌است ازعملیات یك زیر دریائی ایتالیائی‌درزمان‌جنگ‌دوم‌جهانی که‌چندین رزمناو دشمن‌رادرهم‌میشکندوسپس‌برخی ازسرنشینان وملوانان آنان‌راباخودهمراه میسازند تادریکی‌ازجزایرآنان راتحویل مقامات مربوطه‌بدهند سوژه‌فیلم چندان قوی وخارق‌العاده‌نیست وتازگی‌هم‌ندارد ولی‌ازنظراینکه فیلم‌بزبان فارسی دوبله شده‌وحوادثی‌بعنوان‌چاشنی‌درلابلای‌صحنه های آن گنجانده‌شده‌تاحدی‌مشغول کننده است‌ازهنرپیشگان بزرگ‌ومعروف‌ایتالیا دراین‌فیلم‌خبری نیست-شروع۲ونیم ،٤و نیم،٦ونیم،۸ونیم‌بعدازظهر تلفن ٤۲۱٦۹ (شب۷نمایش)

سینماهای درجه دوم :

سینماالبرز

«مافوق‌عالی» هوسهای‌امپراطور (متروگلدوین مایر -رنگی)-باعظمت‌ترین‌فیلمی‌است که تاامروزدرتاریخ‌سینما ساخته‌شده‌است‌سوژهٔ‌فیلم‌مربوط‌بزمان‌امپرا- طوری‌نرون‌دررم‌قدیم‌ومبارزه‌اوباطرفداران دین‌مسیح است «رابرت‌تیلور»، «دبوراکار» «لئوکن»،«پیتربوستینوف»، «ماربناپرتی» رلهای اول این فیلم را بازی میکنند (فیلم تکراری)(کارگردان‌مروین‌لروی -۱۹۵۲)- شروع ٤ونیم و۸ بعدازظهر (شب۲۷نمایش)

سینما تاج

☆ کلماتین عزیزم (فوکس قرن بیستم) - ازسوژه‌های درام وسترن‌است که رلهای اول‌آن توسط «ویکتورمچر» «لینداداارنل» و «هنری‌فوندا»بازی‌میشود ازنظر داستان‌چنین‌فیلم‌هائی دیگر کهنه شده‌اند ومحبوبیت گذشته‌را ندارند(فیلم تکراری) -شروع ٤ونیم ، ٦ونیم،۸ونیم بعدازظهر- تلفن ۳۳۰٦٤(شب۷نمایش)

سینما تهران

☆☆ هیولای اعماق اقیانوس (کلمبیا) -اینهم‌یکی دیگرازفیلمهای‌علمی است که‌برسر ماجرای پیدایش‌یك‌حیوان غول پیکر دریائی ازدسته اختاپوتها در سواحل سانفرانسیسکو گفتگومیکند .

«کنت‌تابی» و «فیت دومرگ» رلهای اول فیلم‌راایفا میکنند(کارگران رابرت‌گوردون - ۱۹۵۵) -شروع۳ونیم ٥ونیم ، ۷ونیم ، ۹ونیم بعدازظهر تلفن ۳۸۱٦۵-(شب۱۱نمایش)

سینما خورشید نو

☆ ماکالا (محصول هندوستان رنگی)-باشتراك:«دیلیپ کومار»، «نیمی» هنرپیشگان معروف‌هندی(فیلم‌تکراری) شروع۲، ٤وربع ،٦ونیم،۸ونیم‌بعدازظهر تلفن ۳۳۵۷۸ (شب ۳ نمایش)

سینما مایاك

☆آتش‌دریاها (آر.ك.او.رادیو- رنگی)- شروع ۲ونیم ،٤ونیم، ٦ونیم ، ۸ونیم بعدازظهر (شب٤ نمایش)

سینما ویوس

پدرخودپسندمن(محصول مصر) - فیلم‌عربی سراسر رقص وآواز باشتراك «نعیمه‌عاکف» و«انور وجدی» (فقید) - شروع ٤ونیم ، ٦ونیم، ۸ونیم بعدازظهر تلفن۳۵۱۱۵(شب۱۳نمایش)

دریوت کلاب

☆سربازفداکار -(برادران وارنر- رنگی) باشتراك :کاری کوپر -قهرمانی شروع ۸بعداز ظهر استفاده مجانی

تماشاخانه تهران

واریته گروه دختران فرانسوی «یاری‌فلورشو»ودسته اسپانیولی«ساتیاگو» باضمام بیس کمدی «مرحوم‌آقا»-شروع ٥ر۸بعدازظهر.

خلاصه آگهی مزایده میاه موقوفات مدرسه صادقیه

اداره اوقاف سمنان میاه مدرسه (۱۵چوب کوشمغان)که نیم‌چوب‌آن شکسته است) و۲۱ چوب کدیور و٥دانگ ونیم فاضلمیاه و۱۳۳۳ سمجنبدان را برای‌مدت سه‌سال ازاول مهرماه ۱۳۳۵ لغایت شهریورماه ۱۳۳۸ ازطریق مزایده باجاره واگذارمینماید حداقل اجاره‌بهای‌سالیانه ۱۰۰۰۰۰ صدهزارریال می‌باشد هرپیشنهاددهنده باید مبلغ ۱۰۰۰۰ ریال‌بعنوان سپرده بحساب شماره ٤۰۲٦ بانکملی یا بدفتر اداره‌اوقاف‌سمنان تسلیم وقبض رسمی‌سپرده‌اداره‌اوقاف را ضمیمه پیشنهادخود نماید

داوطلبان اجاره میتوانند پیشنهادات خودرا تاآخر وقت‌اداری‌روز یك شنبه ۲٤تیرماه ۱۳۳۵ بدفتر ادارهٔ اوقاف‌تسلیم نمایند پیشنهادات واصله‌ساعت ۱۱صبح روز دوشنبه ۲٥تیرماه ۱۳۳۵ دردفتر اداره اوقاف باز وقرائت خواهد شد داوطلبان اجاره میتوانند برای کسب اطلاعات بیشتری‌همه‌روزه تا آخروقت اداری روزیکشنبه ۲٤ تیرماه بدفتر اوقاف مراجعه‌نمایند . آ-۸۱۰۲

رئیس اداره اوقاف‌سمنان - معتمدی

آگهی مناقصه ازطرف بانك ملی

بانك‌ملی‌ایران تعمیرات دوچرخه‌های‌تحصیلداران ونامه رسان‌های بانك را بارعایت وتوجه شرایط زیردرمدت یکسال‌بمناقصه‌واگذارمینماید•

طالبین‌شرکت درمناقصه میتوانند پیشنهادات‌خودراتاآخروقت‌اداری روز شنبه۲٦خردادماه۳٥ بدفتراداره‌کارپردازی تسلیم‌نمایند•

۱- چراغ- دینام - تلمبه - ترك‌بند - دسته- زین- طوقه- کلگیر- لاستیك توئی‌وروئی. قاب - رنگ درصورت‌احتیاج به‌تعویض‌ازطرف‌بانك تحویل خواهدشد •

۲-تعویض‌سایرلوازم‌وهمچنین‌جوشکاری‌ورنگ کردن‌دوچرخه‌هادرصورتیکه لزوم پیدا کند بعهده پیشنهاددهنده خواهدبود•

۳- پیشنهادات‌باید درپاکات سربسته‌لاك‌و مهرشده تسلیم‌شود وروی‌آن جمله‌مربوط بمناقصه تعمیردوچرخه ذکر گردد•

٤- برای شرکت در مناقصه باید مبلغ سه هزارریال بعنوان سپرده بحساب ۱۰۰۱۷ نزد شعبه‌فردوسی پرداخته ورسیده مربوطه‌پیوست‌پیشنهادشود•

٥ - به‌پیشنهادات فاقد سپرده ویا معلق بشرایط خاص ترتیب‌اثر داده نخواهدشد•

٦- پیشنهادات واصله ساعت۹ صبح روزیکشنبه۲۷خردادماه ۱۳۳۵ در اداره‌کاربردازی‌بازوقرائت خواهدشد•

۷- چنانچه برنده‌مناقصه ازعهده تعمیردوچرخه‌ها بنحوی که موردپسند کارشناس‌بانك واقع‌شود برنیاید خسارت‌وارده ازمحل‌سپرده او بنفع‌بانك برداشت وکسری آن ازمحل‌سایردارائی‌برنده تامین‌خواهد گردید•

۸- مالیات‌مناقصه بعهده‌تعمیرکننده دوچرخه‌است که درموقع پرداخت دستمزد تعمیرازمطالبات برنده مناقصه کسرخواهد شد•

۹- هزینه ثبت‌قرارداد درمحضررسمی‌بعهده برنده مناقصه خواهدبود که بایستی‌پرداخت‌نمایند •

۱۰- بانك دررد یا قبول یك یاکلیه پیشنهادات وتجدید مناقصه‌مختار خواهدبود •

۱۱- ممکن‌است درصورت لزوم مناقصه حضوری بعمل‌آید•

۱-۲ آ-۸۱۳۸ **بانك ملی ایران**

آگهی مناقصه‌خرید گوشت

بانك‌ملی ایران گوشت گوساله و گوسفند مورد مصرف‌سفره‌خانه‌رابمدت یکسال‌بارعایت‌وتوجه‌شرایط‌زیرازطریق‌مناقصه‌تحویل‌انبار بانك‌واقع‌درخیابان‌فردوسی خریداری‌مینماید

۱- طالبین شرکت درمناقصه باید پیشنهادات خودراتاآخروقت اداری روز پنجشنبه ۲٤ خرداد ماه ۱۳۳۵ بدفتر اداره کارپردازی تسلیم ورسیدریافت دارند •

۲- پیشنهادات بایددرپاکات سربسته‌لاك‌و مهرشده تسلیم وجمله مربوطه مناقصه گوشت روی‌آن‌قیدشده‌باشد

۳-برای‌شرکت‌درمناقصه‌بیست‌هزارریال‌بعنوان‌سپرده‌بحساب۱۰۰۱۷ نزدشعبه فردوسی پرداخته ورسید مربوط‌پیوست پیشنهاد گردد

٤- به پیشنهادات فاقد سپرده یا معلق بشرایط خاص ترتیب اثرداده نخواهدشد •

٥-پیشنهادات رسیده‌ساعت ۹صبح روزشنبه۲٦ خردادماه ۱۳۳۵دراداره کاربردازی‌بازوقرائت خواهدشد .

٦-حضورپیشنهاددهندگان درجلسه‌مناقصه‌آزاد میباشد وممکن است‌در صورت لزوم‌مناقصه‌حضوری‌بعمل‌آید.

۷-مالیات‌مناقصه‌بعهده‌برنده‌مناقصه‌است که‌ازمطالبات‌او کسروبوزارت دارائی ارسال‌خواهدشد •

۸-هزینه ثبت قرارداد دردفتراسناد رسمی‌بعهده برنده‌مناقصه‌میباشد.

۹- بانك‌دررد یاقبول یك‌یا کلیه پیشنهادات وتجدید مناقصه مختار خواهدبود •

۱-۲ و-۸۱۲٦ **بانك ملی ایران**

خلاصه آگهی مزایده‌میاه موقوفات‌حاج‌قاسم

اداره اوقاف‌سمنان۱۹ چوب‌میاه کدیور و کوشمغان‌رابرای‌مدت سه‌سال ازاول مهرماه ۱۳۳۵ لغایت شهریورماه ۱۳۳۸ بمزایده واگذار مینمایدحداقل اجاره‌بهای سالیانه۲٥۲۰۰ ریال میباشد وپیشنهاد دهنده بایدمبلغ ۲٥۰۰ ریال بعنوان سپرده بحساب شماره٤۰۲٦ بانك‌ملی یابدفتر اداره‌اوقاف سمنان تسلیم وقبض رسمی سپرده اداره اوقاف‌را ضمیمه پیشنهاد خودنمایند داوطلبان‌میتوانند پیشنهادات خودرا تاآخروقت اداری روزیکشنبه ۲٤تیرماه۱۳۳۵ بدفتر اداره اوقاف تسلیم نمایند پیشنهادات واصله ساعت۹صبح روز دوشنبه۲٥تیرماه‌دردفتر اداره اوقاف بازوقرائت میگردد داوطلبان اجاره می‌توانند برای‌کسب اطلاعات بیشتری همه‌روزه تا آخر وقت اداری روزیکشنبه ۲٤ تیر ماه باداره اوقاف مراجعه نمایند•

رئیس اداره اوقاف سمنان‌معتمدی

آ-۸۱۰۰

آگهی تاسیس شعبه بانك

نمایندگی نقده ازتاریخ بیستم خردادماه ۱۳۳۵ زیرنظر شعبه رضائیه افتتاح وشروع بکارخواهد نمود•

آ-۸۱۳٤ ۱-۳ **بانك ملی ایران**

آگهی مزایده

سازمان شاهنشاهی خدمات اجتماعی

تخریب وتسطیح وفروش مصالح‌حاصل ازتخریب وحمل فضولات‌ساختمان کهنه‌ساز ادارهٔ مرکزی خودرا بمزایده میگذارد .

داوطلبان میتوانند برای‌بازدید محل ودریافت برگ‌شرایط به‌اداره‌مرکزی سازمان شاهنشاهی‌واقع‌درخیابان قوام‌السلطنه روبروی موزه‌ایران باستان‌مراجعه فرمایند.

۳-٤ آ-۷۷۱۰

شانزدهمین قسمت از خاطرات ستوان سابق وطن‌پور

در باکو از شدت فقر به گدائی افتادم

تدریس زبان فرانسه را بمن پیشنهاد کردند ولی چون روسی و ترکی نمیدانستم قبول نکردم

پیشه‌وری با ادامه تحصیل فارسی زبانان مخالفت کرد

براثر بیماری عصبی واختلال دماغی نیمی از بدنم فلج شد ویك سال بستری گردیدم

پس از درمان تمام محفوظات وحتی زبان مادری خود را فراموش کردم

«مکتب حزب»

ازاوائل سال ۱۹۴۷ ازبخش ژدانف دسته دسته ازمهاجرین را باکامیونهای سرباز وباواگنهای عمومی به باکو اعزام شدیم. هنگامیکه قطارما بباکو رسید چندنفر از گردانندگان فرقه ومقامات محلی در انتظار ورودما بودند وازآنجا یکسره مارا به مردکان ، درباغ نزدیك مرکز قصبه که مخصوص نویسندگان آذربایجان شوروی بود بردند •

کسانیکه قبل ازما این مکان را اشغال کرده بودند تقریبا ازهرجهت تامین شده بودند ووقتی نوبه بما رسیده بود همه چیزته کشیده بود ومن اجبارا بدربوزگی پرداختم وازاین وآن لوازم ضروری زندگی راعاریه گرفتم .

باین مهاجرین جیره‌های مخصوص دسته جمعی داده میشد که در هیچ مغازه وبادکانی یافت نمیگردید • سر تقسیم جیره هم من شانس نداشتم زیرا جیره‌ای که بدست همان افسران عالیمقام وژنرالها و «کم‌ووز» دیده‌ها مابین ماتقسیم میگردید قاعدتا بافسر جزئی که «کم‌ووز» هم ندیده باشد وجزو دسته «زه‌زدگان» باشد چیز مرغوب ومورد استفاده نباید میرسید•

برمن معلوم گردید که ازاوائل سال ۱۹۴۷ بدستور میرجعفر باقراوف دبیر اول حزب کمونیست آذربایجان شوروی وباموافقت پیشه‌وری عده پنجاه شصت نفری بطورغیر رسمی به مکتب حزب وارد شده راغب ومایل نبودند ازوضع کسانیکه در بخش ژادانف چندماه زمستان رادر بدترین شرائط گذرانده بودند مطلع شوند و بقول خودمان ککشان نمیگزید وحالشان شبیه مصداق سواره ازپیاده خبر ندارد یا شکم سیر ازگرسنه بود•

نفوذ و تاثیر تبلیغات فریبنده از گذشته هنوز ازمخیله من خارج نشده بود وباخود میگفتم ودیگران راهم تسلی میدادم وتلقین میکردم که این وضع ما و اوضاع موجود شوروی موقتی ونتایج جنك خانمانسوز است•

دیری نخواهد پائید که وطن زحمتکشان جهان ببهشت برین وارض موعود تبدیل خواهد گردید•

من انتظار داشتم بزودی وارد دانشکده فنی یا دانشگاه جنك‌شده معلومات و دانش خودش را درآن زمینه تکمیل کنم. ولی علیرغم انتظارمن اینطور شایع شده بود که مسئله بدانشگاه جنك رفتن منتفی شده است آنهائیکه بامن نزدیك بودند وازاصل مطلب اطلاعات کافی وشافی داشتند اظهار مینمودند که چون ملیت اکثر افسران تحصیل کرده ایرانی است ،پیشه‌وری و باقراوف دبیر اول حزب کمونیست آذربایجان شوروی حاضر نیستند یك مشت افسران فارسی زبان بنام ترکها وباآذربایجانیها بتحصیلات عالی نائل شوند آنهم دررشته نظام.

بعدها هرچه دست وپا کرده بتکاپو افتادم که وارد دانشکده صنعتی شده ودر رشته صنایع نفت یافتی بتحصیل بپردازم موفق نشدم .برای سرگرم ساختن من شغل دبیری زبان فرانسه رابمن پیشنهاد کردند و۱۰ نفرازافسران ازجمله مرا که بزبان خارجه کم وبیش آشنائی داشتند بوزارت فرهنگ آذربایجان شوروی معرفی کردند و مرا میخواستند برای تدریس بشهر نوخابفرستند. ولی من بعلت ندانستن زبان روسی وترکی از شغل دبیری زبان فرانسه استنکاف ورزیدم .

پس ازچندی تصمیم گرفته شد برای تولید دگرگونی درطرز تفکر واندیشه ما وآشنا کردن ما بامحیط شوروی آنطوریکه در کتابها ونشریات نوشته شده است شرائط تحصیل مارا درمکتب حزب نزد کمیته مرکزی حزب کمونیست آذربایجان شوروی فراهم سازند .

بنابا آسایشگاهی که برای مهاجرین ایرانی که بتحصیل درمکتب حزب مشغول میشوند تخصیص داده شد در خیابان «لرموتف» کاشی شماره ۱۰۷ نزدیك بناهای مکتب حزب و کمیته مرکزی قرارداشت .

ضمنا برای چندمین بار بهرکدام از مادر مکتب حزب بنام خانوادگی و شهرت مخصوص دادند که به «اوف» یا «زاده» ختم میشد، ودردیپلم (دانشنامه) ما در کنار نام خانوادگی «اوف» نوشته شده است.

مثلا شهرت جدیدمن در مکتب حزب «قاسم اوف» بود•

اصولا دوره تحصیل درمکتب حزب برای اهالی شوروی دو سال بود ولی برای مهاجرین چهارسال درنظر گرفته شد .

یعنی ازسال تحصیلی ۱۹۴۷ الی ۱۹۵۱

دروس اساسی واصلی آن که هنگام فارغ التحصیلی باید «آزمایش دولتی» دادسه رشته است:

۱ـ فلسفه شامل تاریخ مختصر فلسفه وماتریالیزم دیالکتیك وماتریالیزم تاریخی و ماتریالیزم فلسفی بامنابع وآثار مخصوص آن

۲ـ اقتصادسیاسی ـ دوره بشر اولیه و بردگی وفئودالیزم وسرمایه‌داری وامپریالیزم وسوسیالیزم و کمونیزم

۳ـ تاریخ حزب کمونیست اتحاد شوروی ازدوره پیدایش نهضت کارگری در روسیه تزاری وحزب سوسیال دموکرات وحزب بلشویك وحزب کمونیست تابحال که بسیار مفصل بود .

منابع اساسی برای دروس فوق آثار مارکس و انگلس و لنین و استالین و غیره .

دروس دیگری که شامل امتحانات جاری میشوند عبارت بودند از:

منطق صوری ، حقوق ، تاریخ دیپلماسی دورهٔ شوروی ، تاریخ قدیم و قرون وسطی و جدید ومعاصر، تاریخ روسیه شوروی، تاریخ خلق‌های مشرق از قبیل چین وهندوستان وافغان وایران و ترکیه و مصر و غیره، تاریخ آذربایجان، تاریخ ادبیات روس وآذربایجان، جغرافیای عمومی وخصوصی زبانهای روسی وترکی وآذربایجانی اقتصادیات مخصوص سوسیالیستی وغیره .

درمکتب حزب کسانی میتوانند درس بخوانند که حتما عضو حزب کمونیست و یاعضو سازمان جوانان کمونیست باشند • اکثر آنها از رهبران حزبی واداری وصنعتی و کشاورزی وغیره‌اند. دیپلم مکتب حزب ارزش گواهینامه سال دوم دانشکده تاریخ راداشت، ولی دیپلم مهاجرین ایرانی که دارای تحصیلات عالی وافسری بودند از مکتب عالی حزب مسکو که دوره‌اش سه سال است دیپلمه عالی شناخته شد•

هنوز چندماه ازتحصیلات من درمکتب حزب نگذشته بود که ببیماری عصبی مبتلا شدم.

درآغاز دست راست و سپس دست چپم میلرزید بطوریکه یارای نوشتن ویادداشت کردن نداشتم . بیماری عصبی من روز بروز شدیدتر میشد وموجب فلج شدن نیمی ازبدن من وبالاخره اختلال دماغی گردید بهمین مناسبت ازاواخر سال ۱۹۴۷ مرا موقتا ازشرکت در کلاسهای درس معاف کردند ومن اکثر اوقات خودرا صرف معالجه کرده وبادرآسایشگاه میگذراندم.

پزشکان مجرب وحاذق شوروی در آغاز بیماری مراسرسری میگرفتند وخیال میکردند که اعصاب من درنتیجهٔ غائله آذربایجان ودوری ازوطن وآب وهوای محیط جدید ضعیف شده است وصلاح دیدند یك ماهی رادربکی از آسایشگاههای معروف شوروی در «کیسلاودسك» بگذرانم تارفع کسالتم بشود .

اوائل سال ۱۹۴۸ باکورابعزم آن آسایشگاه ترك کردم. آن زمان بزبان روسی آشنائی کامل نداشتم، بعلاوه طی طریق دوروزه باقطار باحال تب‌دار اثر بسیار بدی درمن گذاشت. شب هنگام پس ازاستحمام در آسایشگاه درموقع تعویض لباس به پرستاران وپزشکان اظهار ناراحتی کردم ووقتی حرارت بدنم را اندازه گرفتند میزان الحراره درجهٔ ۴۰ را نشان میداد• بسیار دستپاچه شدند ومرا باطاق انفرادی بردند

من نمیتوانستم علت بیماری خویش را بزبان روسی شرح دهم ضمنا مقامات حزبی و«ام•گ•ب» شوروی دستور اکید داده بودند که درآسایشگاه ازملیت خود صحبت نکنم .

پزشکان آسایشگاه بخیال اینکه من ترك هستم چندنفر ترك را آوردند ولی نتیجه مطلوب گرفته نشد ومن مجبور شدم ازآنها خواهش کنم کسی را که بزبان فرانسه یاانگلیسی میتواند تکلم کند نزد من بعنوان مترجم بیاورند .

تعجب وشگفتی آنها دوچندان شده بود زیرا چنانکه بعدها اظهار میداشتند درتمام مدت تاسیس آسایشگاه بویژه در دوره حکومت شوروی چنین چیزی مشاهده نشده بود که یك نفر زبان روسی را نداند ولی بزبان انگلیسی وفرانسه بتواند تکلم کند

درآن آسایشگاه یك نفر ازکارمندان عالیمقام حزب کمونیست آذربایجان شوروی مشغول استراحت بود ووقتی درباره من باوی صحبت کردند اوبسراغ من آمد وفهمید که من ایرانی هستم ودرمکتب حزب درس میخوانم وهمین شخص برخلاف دستور مافوق خودبسر پزشکان ومسئولین آسایشگاه ملیت مرا باز گو کرد• معرفی وی بنفع بیشتر من تمام شد کارکنان آسایشگاه بویژه سرپزشك ها بااحترام خاص بامن رفتار میکردند ومیل داشتند بوضعیت ایران آنطور که هست پی ببرند وازعلت مهاجرت وترك وطنم مطلع گردند•

آثار اختلال دماغی من در آسایشگاه نه تنها ازبین نرفت حتی شدید ترشد و چون در «کیسلاودسك» وسائل معالجه کلنیکی نبود بدرخواست خودم مرا بادونفر ازپرستاران به باکو رجعت دادند. ایاب و ذهاب باقطار ضربه مهلکی بر سلامتی من وارد آورد وسبب تشدید بیماری عصبی من گردید•

درباکو بیش از یکماه در منزل دوست و رفیق دیرین خود عبدالحسین آگاهی که تازه ازدواج کرده بود گذراندم وبدستور دکتر اعصاب وروانشناس یکماه مرا مصنوعا خواب کردند و پس ازآن بیش ازیکماه دریکی ازبیمارستانهای باکو بنام « شائومیان » بدرمان من پرداختند•

سخت‌ترین دوره بیماری اعصاب و اختلال دماغی من شش ماه طول کشید وتا آخر سال تحصیلی درمکتب حزب در سال ۱۹۵۱ تحت نظر پزشك مخصوص بمداوا ورژیم پرداختم وفقط از سال ۱۹۴۹ بطور مستمع آزاد بمن اجازه داده شده بود در کلاسهای درس حضور یابم .

پس ازاینکه بهبودی نسبی حاصل گردید بسیار درشگفت شدم که دیدم گوئی بمنزله کودکی هستم که تازه پا به دبستان میگذارد هرچه آموخته بودم فراموشم شده بود وحتی با لکنت زبان و سختی میتوانستم نیات وخواست‌های خودرا بزبان مادری ادا کنم .

پزشك مخصوص من که اصلا یهودی بود ودررشته‌های بیماریهای قلب واعصاب وروانشناسی تخصص داشت درآغاز درس خواندن را اکیداً برای من ممنوع کرده بود، بخصوص هنگامیکه دانست فقط از راه ماهیانه مکتب حزب میتوانم امرار معاش نمایم و زندگی خود را بگذرانم اکیداً توصیه نموده بود که درفراگرفتن زبانهای روسی وترکی ودرس‌های مخصوص مکتب حزب بخود فشار وارد نیاورم و پیشنهاد کرده بود که اقلا سه سال استراحت نمایم .آیا میشد درشرائط شوروی ودوراز وطن وهم میهنان وخویشان ودوستانی که می‌توانستم از کمکهای مادی ومعنویشان برخوردارشوم، استراحت کرد؟ آنهم سه سال ؟

درچنین شرائطی ، تمام امتحانات نهائی خودرا باموفقیت و بدون هیچگونه تقلبی که درمکتب حزب باکمال وضوح رایج است گذرانده بدریافت دیپلم با ارزش «خوب» نائل شدم•

این بود شرح مختصر تحصیل مواد دروس مکتب حزب در باکو .

در قسمت های بعد شرح نتایج معکوسی که ازدروس مکتب حزب گرفته می‌شود خواهم پرداخت.

تلمبه‌های امو EMV شناور

ساخت آلمان وارد شد

سه‌فاز یك‌فاز

از ۵۰متر ببالا

مغازه پیرایش

آ ـ ۸۰۰۸

برای تهیه‌طرح، تحویل تاسیسات جهت بنگاههای بزرك صنعتی

معادن وذوب آهن

کوره‌های مرتفع (کارخانه‌های ذوب فلزات) ـ تهیه دستگاه‌های استخراج ذغال و کلوخه‌های معدنی ـ کارخانجات نوردفلزات وغیره•

تهیه نیرو

کارخانجات برق بخاری وتاسیسات هیدروالکتریك

صنایع شیمیائی

تاسیسات وماشین آلات موردنیاز صنایع شیمیائی سبك وسنگین وصنایع داروسازی وغیره

صنایع غذائی

کارخانه‌های قند چغندری ونیشکری ـ کارخانجات الکل کشی وتقطیر وآبجوسازی تاسیسات سردخانه کشتارگاه وکارخانجات کنسروسازی ودستگاههای مخصوص لبنیات سازی وغیره

صنایع ساختمانی و کارهای عام‌المنفعه

کارخانجات سیمان‌سازی، تهیه مصالح نسوز، کوره های تهیه ذغال تاسیسات سنك خورد کنی دستگاههای استخراج سنك وغیره

صنایع چوب و نجاری

ماشینهای چوب بری ـ کارخانجات تهیه تخته‌های فنری وسه‌لائی و متعارفی

سایر صنایع فنی

صنایع نساجی ـ دستگاههای توتون بری ـ دستگاههای مخصوص سرسره‌سازی (پاتیناژ) مصنوعی کارخانجات کالش‌سازی وتهیه کفشهای لاستیکی وچرمی وانواع دیگر کارخانجات تهیه مصنوعات مکانیکی کارخانه موتوسیکلت سازی و دوچرخه سازی ـ ماشینهای خیاطی و ماشین تحریر وغیره

محصولات کارخانجات چکاده ـ ویتکویتسه موسسات اولیه برنو وکارخانجات کرالوومویوله وغیره ازلحاظ اطلاعات عمیقی که بنگاههای نامبرده دررشته‌های فنی کسب نموده‌اند بکلیه کشورهای جهان صادرومورد استفاده قرارمی گیرد•

TECHNOEXPORT

Praha Tchecoslovaquie

KRALOVOPOLSKA BRNO

برای کسب اطلاعات بیشتر به:

وابسته بازرگانی سفارت چکسلواکی

خیابان تخت جمشید تلفن ۴۲۰۰۴ تهران مراجعه فرمائید

حال که خیال خرید یخچال دارید قبل ازخرید ازمدلهای جدید

یخچال نورژ

دیدن فرمائید

فروشگاه نورژ لاله زار نو تلفن ۳۱۸۲۴

تجارتخانه درفشیان چهارراه گلوبندك سرای رازی تلفن ۲۳۵۴۶

الکتریکی هارطونیان لاله‌زار نو تلفن ۳۷۵۷۷

بازرگانی شب‌پر لاله‌زار سرای ابهری تلفن ۳۲۶۱۱

تجارتخانه پرنیانی بازار تیمچه منصوری تلفن ۲۲۱۷۷

آبادان وخرمشهر تجارتخانه ارگانی

کرمانشاه فروشگاه برلیان

(آگهی خورشید)

آ ـ ۸۰۴۰ ۱ـ۳

بدین وسیله

مسافرین محترم کاظمین

باستحضار میرساند آخرین دو شرکت ایرانیان هر روزه بکاظمین مسافرت فرمایند .

خیابان چراغ برق ـ تلفن ۵۱۷۵۹

ماازراه آهن وراه شوسه ایران حداکثر استفاده را می‌نمائیم مطمئن باشید که کارشناسان فنی همراه تانکها وهواپیماها به روسیه خواهند آمد وطرز سوار کردن واستفاده ازآنها را بسربازان شما یادخواهند داد •

هیئت اعزامی ما به کوبیشف اکنون هیچ رابطه‌ای ازنظر نظامی باشما ندارد . مااین سلاحها را بقیمت خطر مهلك برای خود به روسیه میفرستیم وهیچ ازطرز استفاده آن ونتایجی که ازآنها گرفته میشود اطلاع نداریم . لازم است در این خصوص دستوراتی صادر کنید .

٤ ـ من درخصوص نقشه‌های نظامی انگلستان برای آینده نزدیك چیزی بشما نمیتوانم بگویم همچنانچه شماهم نمیتوانید راجع به نقشه‌های نظامی خود درآینده نزدیك چیزی بگوئید ؛ اما اطمینان داشته باشید که ما ساکت نخواهیم نشست•

٥ ـ برای اینکه ژاپن رامجبورسازیم آرام برجای خود بنشیند ، ما جدیدترین رزمناو خود پرنس اف‌ولز رابه اقیانوس هند می‌فرستیم . این رزمناو قادراست هرناوژاپنی را تعقیب ومنهدم نماید و ما یك اسکورت نیرومند نیز همراه این رزمناو خواهیم فرستاد .

من به پرزیدنت روزولت گفته‌ام که فشار خودرا به ژاپنی‌ها افزایش دهد وآنها رامرعوب سازد تا راه ولادیوستك راقطع نکنند .

٦ ـ من وقت خودرا باتعارف وتملق بشما ازدست نمیدهم زیرا شما اکنون بیوبرواك وهریمن را دیده‌اید ومیدانید که مادرخصوص دفاع دلیرانه ملت روس چه فکر میکنیم • شما می‌توانید برپشتیبانی خلل ناپذیر ماتکیه نمائید .

۷ ـ من خوشحال خواهم شد که مستقیما ازطرف شما بمن اطلاع داده شود که تلگراف مزبور به شمارسیده است •»

آقای مایسکی ،سفیر روسیه درلندن در ۱۱ نوامبر جواب سردوبسی ربط استالین را برای من آورد•

«۸ نوامبر ۱۹۴۱

ازاستالین به نخست‌وزیر

من تلگراف ۷ نوامبر شمارا دریافت کردم

۱ـ من هم مثل شما معتقدم که باید روابط انگلستان وشوروی را روشن کرد زیرا این روشنی اکنون وجود ندارد وعدم آن نتیجه دوچیز است :

الف) درخصوص هدف جنك توافق معینی بین کشورهای ماوجود ندارد وهمچنین درباره سازمان صلح آینده این توافق موجود نیست.

ب) درخصوص کمك نظامی متقابل دراروپا علیه هیتلر هیچگونه قرارداد نظامی بین انگلیس وشوروی منعقد نشده است•

تاوقتی این موافقت‌ها حاصل نشده درروابط انگلیس وشوروی روشنی نمیتواند وجود داشته باشد. اگر بخواهیم صریح‌تر صحبت کنیم باید بگوئیم که تاوقتی این توافق‌ها حاصل نشده حتی اعتماد متقابل بین دو کشور نمی‌تواند وجود داشته باشد. قراردادهائی که برای کمك بروسیه منعقد شده البته ازنظر مادی دارای اهمیت بسیار است امااین قرارداد روابط کلی بین دو کشور را معلوم وروشن نمی‌سازد اگر ژنرال ویول وژنرال پاجت که شمادر تلگراف خود به آنها اشاره کرده‌اید برای عقد قراردادهائی راجع بدوموضوع فوق بمسکو می‌آیند من بسیار ازپذیرفتن ایشان خوشحال خواهم شد امااگر ماموریت آنها فقط برای کسب اطلاعات است وفقط مسائل درجه دوم رامیخواهند موردبحث قراردهند من معتقدم که لازم نیست آنهارا ناراحت کنید زیرا برای من دشوار است که وقتی پیدا کنم وباآنها بمذاکره بپردازم•

نیاز مندیها در اعلانات کوچک این صفحه منعکس میشود

نوزاد

خداوند بآقای علی تکلم وبانوحمیده پسری عنایت فرمود.

***

آقای محمد رضائی وبانوعزت دارای دختری شدند

***

خداوند بآقای علی اصغرخان محمدی وبانوسکینه پسری عنایت فرمود

استخدام میشود

استخدام دانشیار

دانشکده کشاورزی برای کرسی حشره شناسی کشاورزی وجانورشناسی کشاورزی احتیاج یك تن دانشیار دارد که از طریق مسابقه انتخاب مینماید داوطلبان میتوانند تا۲۰روز ازتاریخ نشر آگهی بادردست داشتن مدارك زیرخود رادرتهران باداره کارگزینی دانشگاه و یا درکرج بدفتر دانشکده کشاورزی معرفی نمایند.

۱ـرونوشت مصدق شناسنامه ۲برگ
۲ـعکس ٤قطعه
۳ـاصل مدارك تحصیلی که دکترا یامعادل آن دررشته مربوطه شناخته شده باشد.
٤ـیك نسخه ازهریك ازتالیفات در صورتیکه داشته باشند.
٥ـ گواهی عدم سوء پیشینه (در صورتیکه سوابق دارای نداشته باشند)

رئیس دانشکده کشاورزی
دکتر محمد حسن مهدوی
۲ـ۲ آ ـ ۷۹۵۲

دانشکده پزشکی تهران

برای آموزشگاه مامائی یك تن ماما که زبان انگلیسی را بخوبی بداند احتیاج دارد •

تحصیلات پرستاری داوطلبان باید لااقل معادل تحصیلات آموزشگاه پرستاری اشرف پهلوی بوده و اضافه برآن دارای گواهی نامه مامائی نیز باشند.

داوطلبان میتوانند تاروز آخرخرداد ماه جاری همه روزه بعدازظهر بدبیرخانه دانشکده پزشکی مراجعه وثبت نام کنند ساعات کار ماماهای مذکور درآموزشگاه تمام وقت بوده و دانشکده درازای آن فوق العاده اضافه کارخواهد پرداخت•

رئیس دانشکده پزشکی
دکتر اقبال
۲ـ۲ آ ـ ۷۷۹۸

استخدام گارسن

چندنفر گارسن با سابقه که بزبان انگلیسی آشنا باشند استخدام میشوند• باتلفن ٤٦١٠٧ مذاکره نمایند آ ٦٩١٥

واگذار میشود

یك بادومغازه برق تلفن ٤٠٤٩٤
چهارراه عزیزخان
۳ـ٥ آ ـ ٦٦٧١

جویای کار

جوانی بامعلومات دیپلم وآشنائی بماشین نویسی جویای کار است.
تلفن ٥٢٦٦٠ مراجعه فرمایند
آ ـ ٦٨٦٥ ۱ـ۲

آگهی استخدام دانشیار

دانشکده کشاورزی برای کرسی دفع آفات نباتی احتیاج به دوتن دانشیار که یکی برای قسمت دفع آفات نباتات زراعتی ودیگری برای رشته‌های فیتوفا مارسی دارد که از طریق مسابقه انتخاب مینماید داوطلبان میتوانند تابیست روز ازتاریخ اولین نشر آگهی بادردست داشتن مدارك زیرخود رادرتهران باداره کارگزینی دانشگاه و یا درکرج بدفتر دانشکده کشاورزی معرفی نمایند.

۱ـرونوشت مصدق شناسنامه ۲برگ
۲ـعکس ٤قطعه
۳ـاصل مدارك تحصیلی که دکترایا معادل آن دررشته مربوطه شناخته شده باشد.
٤ـ یك نسخه ازهریك از تالیفات درصورتیکه داشته باشند•
٥ـگواهی عدم سوء پیشینه (در صورتیکه سوابق اداری نداشته باشند)

رئیس دانشکده کشاورزی
دکتر محمد حسن مهدوی
آ ـ ۷۹٥۰ ۲ـ۲

استخدام دانشیار و دستیار

دانشکده پزشکی دو تن دانشیار و ٦ تن رئیس درمانگاه و ١٤ تن دستیار شرح زیر بمسابقه انتخاب مینماید:

۱ـدانشیار کرسی ارتودونسی دندان‌پزشکی یك تن •
۲ ـ دانشیار کرسی کالبد شناسی یك تن•
۳ـرئیس درمانگاه جراحی بیمارستان رازی یك تن•
٤ـرئیس درمانگاه زهرشناسی یك تن
٥ـرئیس درمانگاه جراحی بیمارستان پهلوی یك تن•
٦ـرئیس درمانگاه مواد خوراکی یك تن•
۷ـرئیس درمانگاه پزشکی بیمارستان پهلوی یك تن•
۸ـرئیس درمانگاه سرم شناسی یك تن•
۹ـدستیار بخش پزشکی بیمارستان رازی یك تن•
۱۰ـدستیار بخش پزشکی بیمارستان پهلوی یك تن•
۱۱ـدستیار بخش جراحی بیمارستان رازی یك تن•
۱۲ـدستیار آزمایشگاه بخش چشم پزشکی بیمارستان فارابی یك تن•
۱۳ـدستیار آزمایشگاه بیمارستان زنان بیمارستان رازی یك تن•
۱٤ ـ دستیار بخش بیماری های پوست و میزه راه بیمارستان پهلوی یك تن•
۱٥ـدستیار بخش جراحی بیمارستان پهلوی یك تن •
۱٦ـدستیار بخش بیماریهای میزه راه بیمارستان ابن‌سینا یك تن•
۱۷ ـ دستیار آزمایشگاه های بیمارستانها ٥ تن•
۱۸ـدستیار آزمایشگاه داروهای شیمیائی ومواد خوراکی ۱ تن•

داوطلبان دانشیاری ورئیس درمانگاهی از تاریخ ۲۰ر۳ر۱۳۳٥ تا ۲۰ر٤ر۳٥ وداوطلبان دستیاری تاتاریخ ۱۰ر٤ر۳٥ باید بامدارك خود برای ثبت نام بدبیرخانه دانشکده پزشکی مراجعه نمایند •

رئیس دانشکده پزشکی دکتر اقبال
آ ـ ۷۸۰۰ ۲ـ۲

دانشکده شهربانی

برای سال یکم خود عده‌ای داوطلب باشرایط زیر می‌پذیرد •

۱ـ تابعیت ایران ـ مذهب اسلام
۲ـ دارابودن گواهینامه شش‌ساله متوسطه (ادبی•طبیعی•ریاضی)
۳ـ نداشتن پیشینه بد
٤ـ داشتن بنیه قوی وصحت مزاج وعدم اعتیاد بالکل وافیون وموادمخدره
٥ـسن کمتر از ۱۸ سال تمام وبیش از ۲٥ سال نباشد.

(درصورتیکه خدمت وظیفه را انجام داده باشد مدت بحداکثر سن اضافه میشود)

٥ـ قد کمتر از ۱٦٦ سانتیمتر نباشد

واجدین شرایط فوق باید قبل ازنام نویسی درمرکز اداره آموزش وپرورش ودرشهرستانها بشهربانی محل مراجعه و دوبرك شناسائی وتعهد خدمت اخذ وپس ازتکمیل وامضاء مراجع یادشده دربرگها بانضمام مدارك زیر از دهم تیرماه آخر وقت اداری روز ۳۰ر٤ر۳٥ باداره آموزش وپرورش شهربانی کل (واقع در خیابان شمیران مقابل باغ صبا خیابان آموزشگاه) مراجعه وثبت نام نمایند •

۱ـ عین گواهینامه دوره کامل متوسطه بادوبرك گواهی ارزش تحصیلی از اداره امتحانات وزارت فرهنك
۲ـ ۱۲ قطعه عکس پرسنلی (٤ در ٦ بدون کلاه)
۳ـ سه برگ رونوشت مصدق شناسنامه بااصل شناسنامه عکس دار
٤ـ گواهی عدم سوء پیشینه
٥ـ گواهی مبنی برروشن بودن وضع مشمولیت

داوطلبان ازطریق مسابقه انتخاب میشوند

امتحان مسابقه ورودی درروز ۱۰ مرداد ماه بعمل خواهد آمد

دوره دانشکده دوسال تمام و شبانه روزی میباشد هزینه غذا ولباس خدمت درمدت تحصیل بعهده شهربانی کل کشور خواهد بود بعلاوه هریك ازدانشجویان ماهیانه ششصدریال بعنوان کمك هزینه تحصیلی پرداخت میشود پس ازخاتمه دوره دوساله دانشکده وموفقیت در امتحانات نهائی بین فارغ التحصیلان کسانیکه برای خدمت انتظامی در نظر گرفته میشوند علاوه برپایه کشوری بدرجه ستوان دومی نائل وطبق احتیاجات در مرکز وبا در شهرستانها بخدمت گمارده خواهند شد•

کسانیکه در بدو ورود دارای دانشنامه لیسانس باشند پس ازپایان دوره تحصیلی باپایه چهار اداری استخدام شده وپس ازیکسال خدمت دردرجه ستوان دومی بدرجه ستوان یکمی مفتخر خواهند شد.

داوطلبان در بدو ورود بدانشکده باید تعهد نمایند که پنجسال متوالی در شهربانی کل کشور خدمت نمایند وچنانچه خدمت وظیفه را انجام نداده باشند مدت خدمت وظیفه بمدت پنجسال اضافه میشود درصورتیکه قبل ازانقضای مدت مزبور خدمت شهربانی راترك نمایند موظف بپرداخت کلیه مخارج تحصیل خواهند بود•

شهربانی کشور
آ ـ ٥۹۷٥ ٤ـ۱۳

مستغلات

مژده مژده

یکدستگاه حیاط باکلیه لوازم از تلفن ـ برق سه‌فاز ـ الکتروپمپ آب و غیره واقع درتجریش جنب کوچه رضائیه باجاره واگذار میشود طالبین بین ساعت ۷ تا ۸ صبح و ۱۸ تا ۲۰ بتلفن ۸۳۷۱٤ مراجعه فرمایند.

آ ـ ٦۷٥٥ ۳ـ۳

یکباب خانه نوساز مشجر بمساحت ۸٥۰ متر مربع دارای هفت اطاق وزیرزمین باتمام لوازم لوله کشی و برق واقع درنیاوران بالای بازارچه کوی فرهنگیان بمبلغ یکصد هزار تومان بدون واسطه بفروش میرسد طالبین درمحل به آقای کاظم‌زاده مراجعه نمایند

آ ـ ٦٦٦٥ ۲ـ۲

بمنظور مسافرت فوری ساختمانی

درحدود ۲٥۰ متر شمال تهران دارای ۸ اطاق دو اطاق کوچك ـ انبار ـ برق شهرداری ـ گاراژ ـ تلفن ـ قنات دائم حمام ـ آشپزخانه ـ لوله کشی ـ تلمبه برقی دو حیات ـ دوحوض ـ سه تلمبه دستی دونبش مشرف بخیابان ده متری و کوچه ٤متری ۸٥ هزارتومان مقطوع بفروش میرسد به تلفن ۳٦۲۹۳ مراجعه شود

آ ـ ٦۸۸٥

صاحبان اراضی

قطعات زمین بزرگ و کوچك درشمیران وحوالی خریداریم برای معامله ومذاکره بازار تلفن ۲۱٤۸۱ مراجعه فرمایند

آ ـ ٦۸۳۱

معامله پرسود

قطعه زمین محصور وخوش قواره بر خیابان شاه بعلت مسافرت بفروش میرسد. طالبین بآدرس زیر مراجعه فرمایند.
خیابان نادری محبوبی تلفن ٤٦۸۲٥

آ ـ ۸۱٤۲

فروش اتومبیل

اتومبیل کروکی مخصوص

که درایران منحصربفرد است با تجهیزات بی نظیر ووسائل اتوماتیك که در اتومبیلهای دیگر وجود ندارد بعلت مسافرت فوری ٤٥۰۰۰ تومان بفروش میرسد برای مشاهده شماره ۳۳۰۹٤، ۳٥٤۸۷ تلفن فرمائید آ ـ ٦٦٥۹ ۳ـ۳

سه دستگاه تاکسی واکسال

مدل ٥۰ بدون عیب بفروش میرسد به اتوکارآئین شاهرضا مقابل دبیرخانه دانشگاه مراجعه شود آ ـ ۸۱۲٤ ۱ـ۲

شورلت مرتب مدل ٥۱ شخصی

با رادیو بقیمت مناسب بفروش میرسد بتوقفگاه جهان خیابان شاهپور جنب سینما جهان بحسین آقامیکائیك مراجعه شود آ ـ ٦۸۸۱ ۱ـ۳

گهیهای کوچك

متفرقه

دفتر وکالت باتلفن وبرق

دربهترین نقطه تهران بعلت کرفتاری همکار وشریك پایه ۱و۲ لازم است ٥ تا ۸ تلفن شماره ۳٦۷۳۷

۳ـ۳ آ ـ ٦۳۷۳

ییلاق ارزان ترازمنزل شخصی پانسیون کامل **هتل ساوی** ۳۰۰ ریال

آ ـ ۸۰۷٤

کارخانه ماشین سازی ایران

مهندس رجبی ـ مهندس شیرزاد

جاده تهران نو جنب پمپ بنزین تلفن ۳٥٤۷۷

حاضر و آماده برای انجام کلیه سفارشات فلزی ساخت درب و پنجره با پروفیل های مخصوص ویا بانبشی و دربهای خودکار الکتریکی میباشد.

آ ـ ٦۷۸۳ ۱ـ۱٥

خانواده‌های محترم و آقایان خوش سلیقه

فروشگاه ما بهترین لوازمات خانهٔ شمارا ازقبیل **یخچال ـ پنکه ـ رادیو ـ چرخ های خیاطی** وهرنوع چراغهای خوراکپزی ودوچرخه پائی وبهترین سرویسهای چینی وسه‌چرخه جهت فرزندانتان باسهلترین شرایط در اختیارشما گذارده است ازفرصت استفاده نمائید. بایکمرتبه مشتری همیشگی ما خواهیدشد.

تهران خیابان شاه ـ چهارراه باهید ایستگاه گلشن ـ فروشگاه ایران زمین تلفن ٤٥٦۸۹

آگهی ازشعبه میدان ۲٤ اسفند

آ ـ ۷۹٦٤ ۱ـ۷

مصرف کنندگان کاربید مرغوب

بخیابان قوام السلطنه شرکت آباد شماره ۲۹٥ مراجعه فرمایند.

آ ـ ۸۰٤٤

بهترین تستر میوه را

ازقنادی حافظ تهیه فرمائید. خیابان شاه چهارراه جمشید

آ ـ ۷۹٦٦ ۱ـ۲

آ ـ ۸۰۰۰

پزشکان

دکتر عباس جناب زاده

دارای گواهینامه ازدانشکده طب فرانسه (مجاری ادرار وامراض مقاربتی) ازساعت ۳ الی ۸ بعدازظهر خیابان منوچهری مقابل کوچه دبیرستان ژاندارك

دکتر تاج

دندان پزشك مجلس شورای ملی و بیمه فرهنگیان و کارمندان دولت همه روزه عصرها از ٥ الی ۸ر٥ وصبح‌ها تاتعین وقت قبلی شاه آباد روبروی تاتر سعدی تلفن ۳۱۸۰۱

مطنهٔ مسکوك زروسیم

بهلوی ـ ۷۰٤ ریال
نیم بهلوی ـ ۳٥۰ ریال
ربع بهلوی ـ ۱۸۰ ریال
لیره انگلیسی قدیم ـ ۷۸٥ ریال
لیره انگلیسی جدید ـ ۷۲۰ ریال
لیره ترك قدیم ـ ۷۱۰ ریال
لیرهٔ ترك جدید ـ ٦۲۰ ریال
ده‌مناتی ـ ۹۹۰ ریال
ادوارد ـ ۷٥۰ ریال
طلای تیزابی یك مثقال ـ ٤۳۲ ریال
نقره قدیم ـ ۹۹ر٥۰ ریال
نقره جدید ـ ۲۳ ریال

تقویم اطلاعات

شنبه بیستم خرداد ۱۳۳٥
« اول ذیقعده ۱۳۷٥
« ۱۰ ژوئن ۱۹٥٦
طلوع آفتاب : ساعت ٤ و ٤۸ دقیقه صبح
غروب آفتاب • ۷ و ۱۱ دقیقه بعدازظهر

جای اداره خیابان خیام چاپخانه اطلاعات
صاحب امتیاز و مدیرمسئول اعتباس مسعودی

یکدستگاه کارخانه کامل پنبه پاك کنی کامل باموتور روستون ٦٦ اسب مشغول بکار برای فروش موجود میباشد

طالبین برای خرید وکسب اطلاعات بیشتر بفروشگاه دسفورد خیابان سعدی تلفن ۳٥۸۱٥ مراجعه فرمائید

آ ـ ۸۰٥۰ (آگهی دکا)

مالکین اتومبیلهای باری و تاکسی و سواری

ازفرصت استفاده فرمائید . بهترین باطری و لاستیکهای مورد نیاز شما در فروشگاه ما موجود وبا نازلترین بهاء و سهل ترین شرایط دراختیارشما میگذاریم نشانی تهران خیابان شاه چهارراه ناهید ایستگاه گلشن ـ **بازرگانی ایران زمین تلفن ٤٥٦۸۹ .**

آگهی از شعبه میدان ۲٤ اسفند

آ ـ ۷۹٦۲ ۱ـ۷

قابل توجه مشترکین اب لوله کشی

برای جلوگیری ازهرگونه خطر ترکیدن لوله هاوبا سرازیر شدن آب و غیره فاوتر انگلیسی نصب فرمائید خیابان سعدی شماره ٤٥٥ شرکت **ایران مارگو** تلفن ۳۸۱۳۳

آ ـ ۸۰۷٦ کانون آگهی مصور

برنامه رادیو دهلی

بخش فارسی ال ایندیا رادیو

روز ۲ شنبه ۲۱ خرداد صبح ساعت ۷ر۳٥ دقیقه روی امواج ٤۸ر۱۹ و ۹۲ر۱٦ متر برابر با ۱٥٤۰۰ و ۱۷۷۳۰ کیلوسیکل اخبار•

برنامهٔ شب ساعت ٤٦ر۱۹ دقیقه روی امواج ۱۸ر۲٥ و ۸۳ر۱۹ متر برابر ۱۱۹۱٥ و ۱٥۱۳۰ کیلو سیکل موسیقی کلاسیك هندی ساعت ۲۰ اخبار ۱٥ر۲۰ دقیقه موسیقی ایرانی ۳۰ر۲۰ دقیقه گفتار

کشیك پزشکان

آقای دکتر احمد ناصری خیابان ژاله
آقای دکتر تسلیمی خیابان نواب کوچه مجلسی

کشیك بیمارستانها

هنگام بیماری در ساعات مختلف شب بلادرنك به مراکز زیر مراجعه فرمائید: مسمومین از تریاك وسایر سموم (بیمارستان های شفا نجائیان خیابان ژاله تلفن ۳۷٦۳۱ و لقمان الدوله ادهم خیابان مخصوص پشت باغشاه تلفن ۲۳۲۳۳ مجروحین و مصدومین (بیمارستان های سینا وامدادی شیروخورشید سرخ خیابان ری)

زایمان وعوارض زنانه (بیمارستان های زنان پیچ شمیران وزیری خیابان شیخ هادی وزایشگاه حمامت مادران و نوزادان خیابان پاستور ودرمانگاه جنوب بنگاه حمامت مادران خیابان مولوی)

در موارد احتیاج فوری به پزشك مقابل وزارت بهداری وسیله آمبولانس نزد پزشکان کشیك شبانه راهنمائی شوید تلفن ۲۰۰۷۱

درموارد احتیاج فوری بعمل جراحی بیمارستانهای سینا چهارراه حسن آباد شفا نجائیان خیابان ژاله ولقمان الدوله ادهم خیابان پشت باغشاه مخصوص .

بیمارستان نجات باداشتن وسایل کامل وروش جدید مبارزه بابیماری‌های آمیزشی درتمام ساعات روزمجانا بیماران معالجه مینمایند

کشیك درمانگاههای کارگری

کشیك شبانه درمانگاههای سازمان بیمه های اجتماعی کارگران برای کارگران بیمار وافرادخانواده آنان شرح زیراست.

۱ـدرمانگاه مرکزی واقع درخیابان امیر کبیر (تلفن ٥۱۲۰۰) درتمام ساعات شب
۲ـدرمانگاه جنوب غرب واقع درخیابان چیت سازی (تلفن ۲۱٤٤۳) در تمام ساعات شب.
۳ـسرویس اورژانس بیمارستان هدایت واقع دردروس برای کارگران مجروح و حادثه دیده (تلفن ۸۱۱۸٤)

کشیك داروخانه‌ها

داروخانه بنگاه کل داروئی ایران شماره ۲ خیابان فردوسی اول کوچه بانك
داروخانه میر انتهای شهباز
« میهن خیابان ژاله
« امریکائی چهارراه پهلوی
« سیما خیابان نواب چهارراه شکوفه
« شماره ۳ شهر ری
« پاس چهار صددستگاه
« کیوان درخیابان شکوفه

رایشگاه خصوصی:

دکتر رباضر مقابل کاخ مرمر تلفن ٤۲۰۸٦ بخش مخصوص نگهداری پوزاد شیرخوار

- اسباب توالت کریستال؟ کریستال. سفید بادر نقره قلمزده.
ـ بادرهای نقره قلمزده. قول میدهم فانی خداحافظ. فانی من میروم. مقدمات ورود شمارا بقصر مونتربو فراهم کنم.

دستهای سوزان دخترجوان را که بوی عطر میخك میداد بوسید وبطرف دررفت و ازارابه خارج شد ودررا آهسته بست•

هارل با کمال بیصبری انتظار اورا میکشید. بمحض اینکه اورادید گفت:
ـ میدانید پاسکیه چه نوشته است؟
ـ کدام پاسکیه؟ صدراعظم؟
ـ بله !
ـ شما باشخصیت‌های مهم مملکت دوست هستید! خوب ، آقای صدراعظم شما چه نوشته است !
ـ واتیمنیل از ۱۰ فوریه بوزارت فرهنك منصوب شده است ومن اینموضوع را نمیدانستم !

دوما تصور کرد که هارل شوخی میکند. نگاه تندی باو انداخت ولی چون قیافه اورا خیلی جدی دید گفت:

هارل عزیز خیلی متاسفم که نمیدانم «واتیمنیل» کیست؟

هارل باتعجب گفت:
ـ چطور ممکن است اورا فراموش کرده باشید؟ راستی اورا بیاد نمیآورید، دوما؟
ـ نه •
ـ دوست مدیر تآترفرانسه که شما «کریستین» رابرای اوخواندید ونسبت بآن خیلی اظهار علاقه کرد؟ دوما، حافظه بدی دارید!

دوما فریاد زد:
ـ آهان، فهمیدم ! پس ازاین قرار وزارت فرهنك ازامورآموزش مذهبی جدا شده است ؟
ـ اینطور معلوم است! وپادشاه بزودی فرمانی علیه فرقه «ژزویت» ها صادرخواهد کرد.

دوما تکرار کرد :
ـ علیه ژزویت‌ها؟ عجب است. خوب، بعد؟
ـ من میتوانم ازوزیرفرهنك جدید هرچه بخواهم تقاضا کنم چون ازدوستان منست. شاید بتوانم مدیریت تآتر «اودئون» رابدست بیاورم...

دوما گفت :
ـ هارل. محتاط باشید. این وضع بنظرمن خیلی باثبات نمی آید.

هارل جواب داد.
ـ مگر شما لیبرال نیستید؟ اگر گرفتاری پیدا کنم شما ازمن شفاعت خواهید کرد. من دراولین فرصت باتفاق مادموازل «ژورژ» بپاریس برمیگردم .

دوما باتگرانی پرسید :
ـ بمونترو نمیآئید؟
ـ چرا . هنوز تااجرای نقشه‌های من خیلی مانده است . ولی حداکثر تاپانزده روز دیگر درپاریس خواهیم بود. شما چطور؟

دوما جواب داد :
ـ منهم متاسفانه باید بپاریس برگردم! تعطیلات من خیلی طول کشیده است . بگوئید به بینم هارل، اگر مدیر یك تآتر بزرگ شوید فانی مرا بکار وامیدارید ؟

هارل چین بصورت انداخت :
ـ درپیس‌های کلاسیك؟... شما میدانید... که این موضوع...

دوما حرف اورا قطع کرد:
ـ در یك پیس که من برای او مینویسم .

هارل گفت :
ـ دراینصورت البته. وبشرط اینکه شما اورا درتمرین‌هایش کمك کنید...

دوما لبخندی برلب آورد و گفت:
ـ مطمئن باشید .
ـ این دختر شمارا جادو کرده است !

تبسم ازلب‌های دوما محوشد باقیافه‌جدی جواب داد :
ـ تصور می کنم . هارل فانی خواب وخیال طلائی منست

هارل سرتکان داد ،
ـ هر کس سلیقه ای دارد

وقتی میخواستند ازهم جدا شوند هارل گفت :
ـ نزدیك بود فراموش کنم ، دوما ، یك خبر جالب برای شما دارم . میدانید بجای «لافروند» کدمرض است چه کسی وارد کابینه میشود ؟
ـ آقای شانوبریان ؟

هارل بااشاره سرجواب منفی داد •
ـ پس کی ؟
ـ پولیناك . آقای برنس ژول پولیناك .

دوما تکانی خورد .
ـ عجب ! پس اینها خیال دارند درانبار باروت آتش بیندازند . اگر پولیناك در سیاست مداخله کند اوضاع زیرورو خواهد شد . هارل عزیز بنظرمن بهتراست درتقاضای انتصاب بمدیریت تاترزیاد عجله نکنید

هارل گفت :
ـ نه ! من درتمام احزاب دوستانی دارم که مراقب من هستند .

دوما گفت :
ـ بهرحال ما درایام حساس زندگی میکنیم . خواهید دید هارل که ما تاریخ را خواهیم نوشت•

خداحافظ ، گمان میکنم امروزهم به دلیجان نرسم !

بعد درجاده وبطرف سولیس شروع بدویدن کرد•

هارل چند لحظه بانگاه اورا تعقیب کرد تبسم برلب آورد و زیرلب گفت:
ـ این دوما مرد عجیبی است ! وقتی میرود صحنه بکلی خالی میماند•

ناگهان شروع بخنده کرد . توما لباس مرتبی تن کرده وبنوبه خود ازپله‌های ارابه فانی بالا میرفت• باخود گفت :
ـ این دختر جاذبه غریبی دارد . باز یکنفر بدیدنش میرود . یقینا این مرد هم خاطرخواه اوست• اما این یکی بنظرم نمیتواند باسابرین رقابت کند، روبیسری بمیمون نزنیم . یقینا بازی‌هائی که دیروز بادش دادم فراموش کرده است .

هارل اشتباه نکرده بود . وقتی فانی در اثر پا فشاری مهمان جدید در را باز کرد خیلی زودعلت ملاقات «توما» را فهمید .

اطلاعات اقتصادی
برای استفاده بازرگانان

ضعف تبلیغات صادراتی ایران

مورد توجه اطاق بازرگانی و بازرگانان صادر کننده قرار گرفته است

هفت نفر از اعضا مامور مطالعه طرز تبلیغ اجناس ایرانی شدند

احداث فرقه کالاهای صادراتی در سفارتخانه‌ها

برای تعیین بهترین رویه تبلیغ کالا های ایرانی در کشورهای خارجی از طرف اطاق تجارت تهران هفت نفر از اعضای اطاق مامورت یافته‌اند که در این باره مطالعه کنند وعملی ترین راه را باطاق پیشنهاد نمایند

یك مقام مطلع گفت:

فعلا وضع تبلیغ صادراتی ایران چندان رضایت بخش نیست ومیتوان گفت که در اغلب کشورهای بزرك اروپا که خریدار اجناس صادراتی ایران هستند از طرف مقامات رسمی ایرانی تبلیغی برای صادرات ایرانی نمیشود.

علت این امر آن است که دولت بودجه‌ای برای این کار در اختیار ندارد و صادر کنندگان هم دارای یك زمان وسیع نیستند که با بودجه کافی بتوانند کار تبلیغات صادراتی را اداره کنند وحال آنکه این امر یکی از مهمترین عوامل توسعه صادرات شمار میرود.

از این گذشته دولت ایران بودجه شرکت در نمایشگاه های بزرك را هم ندارد. از آن جمله درسال جاری یك نمایشگاه بزرگ در بروکسل تشکیل میشود که در نوع خود یکی از نمایشگاه های بی نظیر شمار میرود ولی ماهرگز برای شرکت در آن تصمیم نگرفته‌ایم زیرا این امر مستلزم خرج گزافی است.

امروز یك مقام مطلع اظهار داشت که از طرف اطاق بازرگانی توصیه میشود که در هر یك از سفارت خانه‌های ایران در کشورهای خارج غرفه‌ئی برای معرفی کالاهای ایران اختصاص داده شده وصادر کنندگان دولتی وخصوصی نمونه‌هائی از اجناس خود را بغرفه مزبور بفرستند تا بنظر مهمانان ومراجعین سفارت خانه‌ها برسد اما در حالیکه این اقدام تا حدی بمعرفی کالاهای ایران کمك میکند راه اساسی بشمار نمیرود.

قبضه‌نمارا درشهرستانها میتوانید از نمایندگان روزنامه اطلاعات خریداری و برای تعدادکلی ونمایندگی فروش بمخترع آن تیمسار سرتیپ حسینعلی رزم آرا تهران خیابان امیرآباد بنویسید

۱ـ۷۸۴۲ ۲ـ۲

بی پولی شدید

در این چند روزه بیش از هر چیز توجه بازار را بخود جلب کرده است

افزایش سریع نرخ بهره

امروز مقامات بانکی تایید کردند که بی پولی کم نظیری بر بازار مستولی شده و بهمین جهت نرخ بهره باردیگر شروع بترقی نمود و در حالیکه تا دو ماه پیش تا حدود ۱۵ درصد بود اکنون برای امضاهای معتبر تا ۲۱ درصد بالا رفته و برای امضاهای کم اعتبار تر میزان نرخ از ۲۱ درصد هم متجاوز است.

مراجعه صرافان بانك

شدت بی پولی بحدی است که در چند روز اخیر گروهی از صرافان بانك‌ها مراجعه کرده و تقاضای کمك نموده‌اند واین مراجعه دلیل منتهای بی پولی است وهمین امر خود موجب بالارفتن بیشتر نرخ بهره گردیده است.

امروز مقامات بانك ملی اظهار می‌داشتند که این بی پولی نتیجه اتخاذ سیاست جدیدی از طرف بانك ملی نیست وبانك حتی برای مبارزه باافزایش نرخ بهره تا حدی برمیزان اعتبارات افزوده است و عقیده داشتند که معاملات زمین که اخیرا باردیگر شدت رایج شده ومردم پول‌های خود را صرف خرید زمین‌های دور ونزدیك اطراف تهران می‌نمایند در ایجاد بی پولی بی تاثیر نبوده زیرا این پول‌ها معمولا از جریان معاملات خارج می‌شود ونه ببازار می‌آید ونه در بانك ذخیره می گردد

خرید صادرات

شروع فصل خرید صادراتی نیز عامل دیگر کم پولی است ودر این چند روزه مقدار قابل توجهی پول از تهران بشهرستان ها ودهات رفته وصرف خرید های سلف صادراتی گردیده است واین امر طبعا ایجاد بی پولی می کند.

معاملات جواز چای

یکی از تجار چای امروز اظهار عقیده میکرد که افزایش نرخ جواز چای نیز که فعلا بر اثر کمی محصول داخلی باهفتاد ریال رسیده در جریان بی پولی بی تاثیر نبوده زیرا تجار ناچار شده‌اند پول گزافی برای خرید جواز چای بدهند.

بهرحال فعلا بر اثر بی پولی قسمت مهمی از معاملات جریان عادی خود را طی نمی کند ودر بازار بیش از هر چیز در این بار مذاکره می‌شود.

جبهه واحد صادر کنندگان پشم

صادر کنندگان بزرك پشم نیز در مورد صدور جنس وقیمت آن توافق کرده‌اند

اداره بازرگانی شوروی درمقابل یك سازمان واحد قرار گرفته است

وضع دلالها در مقابل کارتل ها و توافقهای جدید

امروز اطلاع حاصل شد که برای قسمت عمدهٔ سهمیه صادراتی و وارداتی امسال شوروی ها سفارشی شوروی داده‌شد و باسفارشهائی از آنها گرفته شده است. از آن جمله برای خرید کلیه چهل میلیون متر قماش را که امسال درسهمیه شورویها گنجانده میشود باداره بازرگانی شوروی در تهران سفارش داده شد وهمچنین شوروی ها نیز سفارش خرید چهار هزار تن پشم تسلیم خریداران قماش نخی نموده‌اند. دربارهٔ سایر اقلام مبادلات دو کشور نیز از طرف شرکتها وموسساتی که معمولا باشوروی ها معامله میکنند سفارشاتی رد وبدل گردیده است.

مشروط بموافقت

امروز گفته میشد که باوجود سفارش قسمت عمده‌ئی اجناس هنوز در کشور مبدأ است و با ایران و یا شوروی حمل نشده و قطعیت معاملات هم مشروط بموافقت وزارت بازرگانی واداره بازرگانی شوروی بالیست پیشنهادی دوطرف میباشد ولی سفارشها درحدودی که چندان از لیست دور نیست داده شده است.

توافق درباره پشم

همانطور که قبلا اطلاع دادیم امسال قماش روسی منحصراً از طرف کنسرسیوم وارد کنندگان قماش خریداری میشود امروز اطلاع حاصل شد که پشم صادراتی ایران هم از طرف این کنسرسیوم بشوروی فروخته میشود ودرواقع برای فروش پشم بشوروی هم توافقی بین تجار بزرك صادر کنندهٔ این جنس حاصل شده وکلیه پشم صادراتی ایران بیك قیمت معین وثابت به شورویها فروخته میشود.

جبهه واحد

دراین باره یك مقام مطلع امروز گفت که معمولا قماش شوروی درمقابل پشم خریداری میشود وسال گذشته شورویها بااستفاده از رقابتی که بین تجار وجود داشت پشم را بقیمت های ارزان تری از تجار رقیب خریداری میکردند وقماش را هم بقیمت گرانتری میفروختند ولی امسال چون با جبهه واحدی روبرو هستند ناچارند اولا پشم را بقیمت ثابت ونسبتاً گرانی خریداری کنند و قماش را نیز بقیمت ارزانتری بفروشند وباین ترتیب تشکیل کنسرسیوم تا کنون نفع تجار صادر کننده و وارد کننده دست اول تمام شده است.

وضع دلالها

دربارهٔ وضع دلالهای قماش که با تشکیل کنسرسیوم کسبشان بخطر می افتاد امروز گفته شده است که برای جلوگیری از بیکار شدن اینعده قرار شده است که توزیع کنندگان عمده باواسطه معامله کنند وبابت هرعدل جنسی که بفروش میرسد میبایست حقی هم بدلالها پرداخت شود و باین ترتیب دروضع دلال های قماش که تعدادشان به ۲۰۰ نفر میرسد نیز تغییر چندانی حاصل نشده است.

هلند از اصل کاملة الوداد استفاده میکند

دولتهای نروژ، کانادا و سویس برای استفاده از مزایای پیمان بازرگانی ایران وامریکا پیشنهاد داده‌اند

هیئت وزیران تصویب نمود از آنجهت که موازنه بازرگانی ایران وهلند سود ایران بوده ودولت شاهنشاهی بموجب اصل کاملة الوداد همواره از تعرفه های گمرکی حداقل استفاده را کرده و تعرفه های مزبور که برکالا های ایران تعلق میگیرد اکثراً کمتر از تعرفه های نظیر آن در امریکا است لذا دولت پادشاهی هلند باتوجه بمدلول تبصره ذیل ماده ٦ قانون تعرفه گمرکی مادامی که نسبت بصادرات ایران و مخصوصاً فرش برویه خود ادامه دهد میتواند ازمزایای پیمان بازرگانی ایران وامریکا استفاده نماید.

بقراری که مخبر اقتصادی ماگزارش میدهد کشور های کانادا، سویس و نروژ در دنبال تقاضای دولت هلند برای استفده ازمزایای پیمان بازرگانی ایران وامریکا تقاضائی داده‌اند که اکنون درخواستهای فوق الذکر در کمیسیون مربوطه تحت رسیدگی میباشد و باحتمال قوی از آنجهت که کشورهای مزبور تسهیلات فوق العاده‌ای درامر کالاهای صادراتی ایران قائل شده‌اند هیئت دولت با پیشنهاد آنان موافقت خواهد کرد.

یك شرکت بزرك فرانسوی از غنی ترین ذخیرهٔ سرب ایران بهره برداری می کند

تشکیل شرکت ایران و فرانسه برای استخراج سرب لاکان

برمیزان صدور ذخیره سنك سرب ایران بمیزان زیاد افزوده می‌شود ورود ماشین آلات آخرین سیستم برای استخراج معدن

یك کمپانی فرانسوی بنام «تناروپا» که یك شرکت بهره برداری از معادن است برای استخراج و بهره برداری از غنی‌ترین وعظیم‌ترین معادن و ذخائر سرب ایران قراردادی با سازمان برنامه منعقد نموده‌است.

شرکت تناروپا

این معدن بزرگ درناحیه لاکان نزد قرار گرفته وبگفته چندتن از متخصصین خارجی معدنی که از آن جادیدن کرده‌اند یکی از غنی‌ترین معادن سرب جهان بشمار می‌رود و ازسال ها پیش ازطرف سازمان برنامه ومؤسسات دیگر دولتی از آن بهره برداری میشد.

واینك بهره برداری آن شرکتی واگذار شده که شرکت تناروپا ٤٩ درصد سهام آن را دراختیار دارد.

تقسیم سهام

بقرار اطلاع ذخائر این معدن و ماشین آلات موجود آن درحدود چهل میلیون ریال برآورد شده وچون سرمایه شرکت فعلا ۸۰ میلیون ریال است، سازمان برنامه معدن و تاسیسات آن را در شرکت گذاشته و ۵۱ درصد از سهام را باین ترتیب بخود اختصاص داده‌است.

ماشین آلات جدید

شرکت فرانسوی نیز ماشین آلات و متخصصینی برای استفاده ازاین معدن عظیم سرب بایران خواهد آورد وچون قرارداد لازم بین سازمان برنامه وشرکت فرانسوی انعقاد یافته وشرکت نیز تشکیل یافته است. شرکت فرانسوی بزودی شروع بکار خواهد کرد

سنگهای پرعیار

امروز گفته می‌شد که سنگ سربی که تاکنون ازمعدن لاکان صادر میشده کم عیار بوده است ونظر شرکت فرانسوی آن است که بوسیله ماشین آلات جدید برعیار سنگ‌ها اضافه کند وباین ترتیب برمیزان صادرات سنگ سرب ایران بیافزاید. مقامات مطلع معتقدند که فعالیت این شرکت ممکن است وضع ناحیه لاکان را نیز بنحو قابل توجهی تغییر دهد.

فروش سهام سازمان

بموجب مقرراتی که در سازمان برنامه موجود است سازمان می تواند قسمتی از ۵۱ درصد سهام خود را تا میزانی که فقط دو درصد دراختیار سازمان باقی بماند بفروش برساند وفعلا مذاکراتی در این قسمت شروع شده‌است

ورود قند وشکر وشیشه از شوروی

ازروز گذشته بمنظور تامین قند وشکر مصرفی کشور وهمچنین شیشه های ۲ میلیمتری و۳ میلیمتری مذاکراتی بین شرکت سهامی معاملات خارجی با اداره نمایندگی بازرگانی شوروی شروع شده‌است.

مقدمات آغاز مذاکرات برای ورود قند وشکر وشیشه قبل از عزیمت آقای فروزان رئیس شرکت معاملات خارجی بکشور آلمان فراهم گردید وازدیروز این مذاکرات جنبه رسمی بخود گرفت.

اداره نمایندگی بازرگانی شوروی برطبق اطلاعی که بدست آمده با تحویل ششهزار صندوق شیشه دووسه میلیمتری که یکصد وبیست هزار مترمربع میشود وبیست هزار تن قند وشکر بایران موافقت خود را قبلا اعلام داشته واکنون مذاکرات برای انعقاد موافقت تکمیلی جریان دارد.

بطوریکه کسب اطلاع شده در هفته آینده سفارش ایندو قلم کالا بشوروی داده میشود ومقارن همان تاریخ موافقتنامه های مورد نظر بین طرفین امضاء ومبادله خواهد گردید.

یك مقام مطلع در شرکت معاملات خارجی بخبرنگارما اظهار داشت اکنون مظنه شیشه های دووسه میلیمتری که موجودی آن دربازار کم شده بالا رفته ولی باحتمال قوی پس ازسفارش این کالا وورود آن قیمتها در ۷۵ ریال ثابت خواهد گردید.

قابل توجه لابراتوارهای داروسازی

برای تهیه وسفارش هرگونه مواد شیمیائی وماشین آلات داروسازی بشرکت توتال خیابان ناصرخسرو مراجعه فرمائید.

آ ـ ٦٨٧١ ۱ـ۲

آگهی رسمی

جلسه مجمع عمومی فوق العاده شرکت سهامی نام در ساعت ۹ صبح روز شنبه دوم تیرماه ۱۳۳۵ درمحل شرکت واقع درخیابان فردوسی کوچه اتابك تشکیل میشود ودستور جلسه بشرح ذیل است.

۱ـ ازدیاد سرمایه شرکت

۲ـ اصلاح پاره‌ای ازمواد اساسنامه

از کلیه صاحبان سهام شرکت خواهشمند است شخصا یا با معرفی نماینده قانونی بادردست داشتن مدارك لازم درساعت فوق حضور بهمرسانند.

آ ـ ۷۹۲۸ **شرکت سهامی نام**

آگهی دعوت برای تشکیل مجمع عمومی

چون مجمع عمومی شرکت سهامی رز درتاریخ ۵ بعدازظهر روز پنجشنبه ۳۱ خرداد ۳۵ در محل شرکت واقع درخیابان سعدی ٤٠٢ تشکیل میشود لذا از سهامداران شرکت خواهشمند است درروز وساعت مقرر حضور پیدا کنند.

دستور جلسه ازاین قراراست

۱ـ رسیدگی وتصویب ترازنامه سال ۱۳۳٤

۲ـ انتخاب هیئت مدیره وبازرس

آ ٦٨٩٣ **شرکت سهامی رز**

آگهی دعوت برای تشکیل جلسه

شرکت سهامی لوانت اکسپرس ترانسپورت ایران بدینوسیله باطلاع صاحبان سهام شرکت میرساند که جلسه عادی سالیانه صاحبان سهام شرکت در تاریخ ۸ تیر ماه ۱۳۳۵ درساعت ۵ عصر درمحل شرکت واقع درخیابان سعدی عمارت ٤٠٣ منعقد خواهد شد.

ازصاحبان سهام که مایل باشند درجلسه حضور بهمرسانند خواهشمند است برطبق اساسنامه شرکت سهام خود را پنجروز قبل از جلسه به دفتر شرکت تسلیم وورقه ورود به دریافت دارند دستور جلسه بقرار ذیل است.

۱) استماع گزارش هیئت مدیره راجع به عمل کرد سال گذشته

۲) رسیدگی وتصویب ترازنامه عملیاتی سال ۱۳۳٤ شرکت

۳) انتخاب بازرس برای یکسال آینده

٤) تعیین خط مشی شرکت

آ ـ ٦٨٢٩

شرکت سهامی لوانت اکسپرس ترانسپورت (ایران)

آگهی رسمی

مجمع همگانی شرکت سهامی خورشید محدود ـ تهران در روز جمعه ۲۲ تیر ماه ۳۵ ساعت ۸ صبح در دفتر شرکت واقع درخیابان شاهپور جنب گذر وزیر دفتر تشکیل خواهد شد از آقایان دارندگان سهام تقاضا میشود درساعت مقرر درشعبه شرکت حضور بهمرسانند.

دستور جلسه

۱ـ توضیحات بیلان ۱۳۳٤ ـ ۲ تعیین بازرس ۳ـ تصویب بودجه مالی ۳۵ ٤ـ شور در سایر امور جاری شرکت وساختمان کارخانه جدیدالتاسیس درعصطلك

آ ـ ٦٨٦١ **شرکت سهامی خورشید محدود**

قابل توجه آقایان پزشکان محترم

باطلاع میرساند نماینده کارخانه معظم داروهای اپتی شرکت فارسیتال بامسئولیت محدود میباشد.

برای هرگونه سفارشات واطلاعات بآدرس ذیل مراجعه فرمائید.

خیابان منوچهری ـ کوچه ارباب جمشید. کاشی ۱٦ ـ ۱۸ تلفن ۳۷۸٤٥

آ ـ ٦٩١٧

تشکر وقدردانی از آقای دکتر محمد دادخواه اعجاز کننده در ترك تریاك و مرفین

اینجانبان امضاء کنندگان زیر پس از آنکه اطلاع حاصل نمودیم که دکتر دادخواه ازمسافرت امریکا که برای معالجه معتادین به هروئین درهولیود دعوت شده بودرجعت کرده بایشان مراجعه وتحت درمان معجزآسای دکتر محمد دادخواه قرار گرفتیم معالجه اینجانبان فقط سی وشش ساعت طول کشید ودرتمام این مدت کوچکترین ناراحتی یادردی احساس نکردیم ومشاعرمان کاملا بجا بوده وهیچگونه بیخوابی و کسالتی نداشتیم اکنونکه یك هفته از معالجه میگذرد علاوه براینکه هیچگونه تمایلی بتریاك نداریم از بوی آنهم شدیدا متنفر میباشیم هرچند دراعضای بدن خود وارسی مینمائیم که احساس دوری یاناراحتی پیدا کنیم گویا تمام اعضاء بدنمان عوض شده وحتی کلیه دردهای سابق هم مرتفع شده‌اند خداوند بزرگ را سپاس گذاریم که باهمت بلند پایه جناب آقای دکتر دادخواه اززیر بار تنگی که گاهی مارا بانتحار وامیداشت رهائی یافتیم.

اکنونکه براثر توجهات ذات اقدس همایونی بساط تریاك وتریاکی از ایران زمین برچیده میشود خیلی میل داریم که عموم مردان وجوانان ایرانی که برای سعادت خود وخانواده وکشورشان احتیاج بیك رستاخیز عظیمی دارند ازاین فرصت استفاده نموده لکه ننگ وسرافکندگی را ازخود باتحمل سی وشش ساعت استراحت ومعالجه دورسازند.

محسن اسلوبی معاون ثبت اراك سن ۵۳ سال معتاد به ۲ مثقال تریاك

رحیم همت ـ رشت آرد کوبی نصیری سن ٤٠ سال معتاد به پنج مثقال بستنی پال (مخلوط شیره وتریاك)

رحمان داوری ازاك خیابان پهلوی سن ۵۳ سال معتاد به سه مثقال تریاك

محمدصادق دوائی بروجرد مدیر داروئی آذر ـ سن ٤٦ سال معتاد بیك مثقال تریاك

هماخانم گودرزی ساکن قلعه محمد ضیاء بروجرد سن ۵۰ سال معتاد به چهار مثقال تریاك

سیدصدر نبوی خونساری سن ۸۳ سال (درزمان فدت ناصرالدینشاه تقریبا نه ساله بود) وچهل سال است که معتاد به سه مثقال تریاك میباشد واکنون ترك کرده ونزیارت خانه خدا میرود

محمدصادق ساکن قم سن ۳۹ سال معتاد بیك مثقال خوردن (معادل یك سیر کشیدنی)

غلامرضا رحیمی اسفراین حوزه بجنورد سن ٤٥ سال معتاد شش مثقال شیره (باوجود سل ریوی ترك کرد)

نصرالله شهلائی سن ٦٨ سال باوجود فشارخون وآلبومین وسیانیك ترك کرده آدرس چهارراه حسن آباد تهران حاجی عبدالعلی صالحی ازسیرجان سن ۳۹ سال معتاد به چهار مثقال تریاك

آ ـ ۷۹۸۰

قابل توجه پزشکان محترم کشور

TRANSPULMIN «HOMBURG

ترانسپولمین آمپول وشربت

فرمول شربت سینه وآمپول ترانسپولمین محصول لابراتوار داروسازی هومبورك آلمان

شایان توجه اطبای محترم است

آ ـ ۸۰۵۸

زائرین بیت الله الحرام

هواپیماهای چهارموتوره

هواپیما بهترین وسیله مسافرت است

شرکت هواپیمائی ایران ـ شرکت هواپیمائی پارس

باطلاع عموم میرسانند که درسال جاری درامر حمل ونقل حجاج متفقاً همکاری دارند وباهواپیماهای چهارموتوره مجهز بخلبانان ورزیده ومجرب درسروبسهای منظم بشرح زیر پرواز مینمایند:

تهران ـ جده ـ تهران	۱۸۰۰۰	ریال
تهران ـ جده ـ بغداد	۱٦۸۰۰	«
تهران ـ جده ـ دمشق	۱٦۹۰۰	«
آبادان ـ جده ـ آبادان	۱٦۰۰۰	«
آبادان ـ جده ـ بغداد	۱٦٦۰۰	«
آبادان ـ جده ـ دمشق	۱٦۵۰۰	«
جده ـ مدینه ـ جده	۴۷۵۰	«

عوارض قرنطینه دولت عربستان سعودی بعهده مسافر وجداگانه دریافت میشود.

برای تهیه بلیط وکسب اطلاع بشرنمایندگان کل شرکتهای هواپیمائی ایران و هواپیمائی پارس

شرکت سهامی ایرانتور خیابان سعدی تلفن ۳۸۲۲۲ ـ ۳۸۲۲۱

شرکت سهامی موندا گسپرس خیابان فردوسی تلفن ٤٣٤٨٤ ـ ٤٧٢٨١

شرکت سهامی ایران و ترکیه خیابان فردوسی تلفن ٤٥٨١١ ـ ٤٧٢٩٣

یا

دفتر مشترك میدان بهارستان تلفنهای ۳۷۵۲۲ ۳۹۴٦۴ مراجعه فرمائید.

حرکت حجاج از تهران از تاریخ: تیرماه برابر ۱٦ دیماه شروع خواهدشد. آ ـ ۷۵۳٤ ۳ـ۳

پیشنهاد دوشرکت نفت امریکائی بورس لندن را منقلب ساخت

دوشرکتی که با پیشنهاد خود موجب وحشت سرمایه داران انگلیسی و نگرانی دولت و مجلس بریتانیا شده‌اند، در نفت ایران سهمند

پیشنهاد شرکت‌های امریکائی معاملات بورس لندن را متوقف کرد و مذاکرات پارلمان را معوق گذاشت

وایدن ناچارشد مك‌میلان را بکاخ نخست وزیری احضار کند

یکی از نمایندگان محافظه‌کارمجلس عوام گفت:

با تصویب یك قانون باید جلوی این توطئه را گرفت

لندن-یونایتدپرس- کوشش شرکت نفت تکزاس برای خرید سهام یك شرکت نفت انگلیسی که بنام شرکت نفت تری نیداد مشهوراست موجب نگرانی شدید دولت انگلیس ونمایندگان مجلس عوام گردیده است.

شرکت نفت تری نیداد بطور مشترك ازطرف شرکت‌های نفت انگلیس وامریکا اداره میشود و ۵۰ درصد سهام آن متعلق به دوشرکت استاندارد اویل وتکزاس اویل کمپانی که درده درصد نفت ایران نیز شریکند میباشد ولی اخیراً دو شرکت مزبور تصمیم گرفته‌اند که ۵۰ درصد دیگر سهام را هم خریداری نمایند و پریروز ناگهان به صاحبان ۵۰ درصد سهام مزبور قیمتی دو برابر قیمت معمولی بورس پیشنهاد کردند واین پیشنهاد بورس را دچار وضع غیرعادی فوق‌العاده‌ای ساخت زیرا قیمت هرسهم درحدود چهل شلینگ (چهارلیره) بالا میرفت.

معذلك چون فروش سهام بعضی شرکت هابغیر اتباع انگلیسی باید بااجازه خزانه داری انگلیس باشد معامله ای صورت نگرفت وقیمت‌ها در ۴۰ شلینگ وسه‌پنس باقی ماند وسپس موضوع بمجلس وبعد به هیئت دولت کشید.

درمجلس یکی از نمایندگان محافظه‌کار اظهارداشت که باید جلوی این توطئه را گرفت وحتی باطرح وتصویب یك قانون جدیدی بایست ازفروش سهام انگلیسی شرکت به امریکائیها جلوگیری بعمل آورد.

سپس ایدن، مك‌میلان وزیردارائی را بکاخ نخست‌وزیری احضار کرد و در آنجامدتی با وی مذاکره نمودو معلوم نیست بالاخره در این باره چه تصمیمی اتخاذ خواهدشد. زیرا پولی که شرکت‌های نفت امریکا پیشنهاد میکنند درحدود ۱۶۷ میلیون دلار است.

تفسیر رادیو لندن

لندن- پیشنهاد کمپانی نفت تکزاس برای خرید سهام کمپانی نفت تری نیداد باردیگر مورداظهار نظر قرار گرفته است روزنامه دیلی تلگراف و ساندی تایمز می‌نویسند که نباید این پیشنهاد راباعجله وبدون مطالعه رد کرد. ساندی تایمز میگوید مسئله بزرگی که هنوز عملا روشن نشده عکس‌العمل خود مردم تری نیداد نسبت باین پیشنهاد است اگر کمپانی تکزاس قول بدهد که صنعت نفت تری نیداد را توسعه خواهدداد آنوقت فروش کمپانی ممکن است مطبوع عامه قرار بگیرد واگر این کار مطبوع عامه نباشد آنوقت رد آن ازطرف دولت بریتانیا روابط ما را باتری نیداد بیشتر تقویت خواهد کرد ونه تضعیف سپس ساندی تایمز بمقاله خود ادامه داده مینویسد ما نباید بهیچ وجه این طور وانمود کنیم که میخواهیم جلوی بهبود اوضاع و ترقیات آن جزیره را بگیریم.

لندن - وزیر دارائی انگلیس مك‌میلان دیشب درمجلس عوام پیرامون وضع شرکتهای بزرگ نفت سخن گفت. مك‌میلان دراظهارات خود یادآور شد که شرکت آمریکائی نفت تکزاس پیشنهاد کرده شرکت نفت تری نیداد را که باسرمایه انگلیسی اداره میشود بخرد اما دولت انگلیس علاقمند است که منافع تری نیداد کاملا محفوظ بماند ودراین باره بادولت ترینیداد تماس مستقیم برقرار شود.

ادنائر طی نطق مهمی درآمریکا اظهار داشت:

غرب نباید فریب تاکتیك جدید شوروی را بخورد

زیرا این تاکتیك خطرناك تر از تاکتیك سابق است

شوروی میخواهد آمریکا را ازاروپا بیرون براند تا اروپا مثل میوه رسیده‌ای بدامن ایشان بیفتد. اگر روسها همچنان بر آلمان شرقی تسلط داشته باشند صلح جهان بخطر میافتد

آلمان همچنان با تمام قوا بتقویت نیروی دفاعی خود ادامه خواهد داد و تحت تأثیر برنامه تقلیل افراد شوروی قرار نمی گیرد

کانکتی کات - آسوشیتدپرس - دیروز دکتر آدنائر صدراعظم آلمان غربی وارد نیویورك شد ودیروز برای دیداریکی ازدوستانش وارد کانکتی کات شد وطی نطقی که دربرابر گروهی ازخبرنگاران ایراد کرد گفت: غرب نباید فریب تاکتیك جدید شوروی را بخورد زیرا این تاکتیك خطرناکتر ازتاکتیك قدیمی شوروی است وممکن است کشورهای غربی را از فکر تقویت خود بازدارد واین امر خطر بزرگی دربردارد. مردانی که در کرملین نشسته‌اند هرگز میل ندارند عواملی را که در جهان موجب تشنج جهان شده‌است ازمیان بردارند.

اینك درسراسر جهان روسها اختلاف رادامن میزنند وقبل ازهمه می‌خواهند سازمان پیمان آتلانتیك را از میان بردارند و آمریکا را ازاروپا بیرون برانند واروپا بصورت یك میوه رسیده بدامن روسها بیفتد.

ادنائر سپس گفت این نکته قابل انکار نیست که حمله کرملین باستالین موجب شده‌است که بعضی مردم جهان درباره مقاصد شوروی‌ها دچار تردید شوند ولی باید بخاطر داشته باشیم که طرداستالین دلیل قبول اصول روحی ومعنوی که دنیای آزاد برآن اساس بنا شده نمی باشد ودرعوض، این رویه شکل وفرم جدیدی است که برای پیش بردن مقاصد قبلی از طرف رهبران باهوش‌تر وفعالتری پیش گرفته شده‌است.

آدنائر گفت: آنافراموش میکنیم که آنها چگونه درمورد آلمان ازهرگونه گذشتی خودداری میکنند وبه هیچوجه حاضر نیستند استقلال ملتی را برسمیت بشناسند ودست ازدخالت بردارند وآقای خروشف درمذاکراتی که اخیرا باگی‌موله وبینوا انجام داد اظهارداشت من بیشتر مایلم که هفده میلیون آلمانی در کنار من باشند تا ۷۰ میلیون آلمانی درحال بیطرفی سر برند وباین ترتیب اثبات کرد که درهدف اساسی سیاست شوروی ازاعقاب خودبی رحمتر است.

صدراعظم آلمان سپس موضوع اختلافات اخیر اروپای غربی راپیش کشید وگفت نباید انکار کنیم که ضعفی درارکان اتحاد اروپای غربی پیش آمده‌است ودیگر آن همکاری سابق در سیاست خارجی بین ما وجود ندارد. ما باید همیشه مواظب تغییرات شرق باشیم وخود را برای تطبیق با آن تغییرات آماده کنیم.

اینك اتحاد آلمان بصورت یك مسئله اروپائی درآمده که دارای اهمیت فراوان می‌باشد واگر روسها همچنان بر آلمان شرقی تسلط داشته باشند خطر بزرگی صلح جهان را تهدید خواهد کرد. زیرا کنترل روسها براین منطقه درواقع حاکی ازیك تغییر دروضع نیروهای جهان میباشد وکفه رابنفع شوروی سنگین می کند و دنیا نباید این چنین وضعی را تحمل کند.

آدنائر سپس گفت که تقلیل افراد زیر پرچم درشوروی دروضع ماهیچ تغییری وارد نمی‌آورد وماهمچنان بر برنامه تقویت دفاعی خود ادامه خواهیم داد. آلمان می‌خواهد ... باید شریك قابل اعتماد غرب باشد.

تقویت نیروی دفاعی غرب و حفظ این نیرو یکی از ضروری ترین شرایط حفظ صلح درجهان بشمار میرود ودقیقه‌ئی نباید ازاین امر غافل باشیم ووضع فعلی جهان که خطر جنك را از مادور ساخته نباید اهمیت این موضوع را ازمیان ببرد زیرا شوروی‌ها مایلند که بتدریج غرب را ازپای درآورند.

فرانسویان ۶۸ نفر از ملیون الجزایر را کشتند

الجزیره - رویتر - سربازان فرانسوی درطی حملات خود به ملیون الجزیره دیشب شصت وهشت نفر از ملیون را کشته وشصت وپنج نفر را محاصره واسیر کردند.

درحوالی کوههای کابیلی درجنوب شرقی الجزیره دویست نفر ازملیون به اسارت درآمده‌اند. دونفر فرانسوی درطی این عملیات بقتل رسیدند و چهارنفر دیگر بشدت زخمی شده‌اند.

سربازانی که نمیخواستند به الجزیره بروند شورش کردند

استراسبورك- اسوشیتدپرس - هنگ بیست ویکم فرانسه دیروز ماموریت یافت که برای شرکت درجنگ‌های شمال آفریقا بالجزیره برود ولی این ماموریت بامخالفت شدید افراد هنگ مواجه شد وسربازان ساختمان های سرباز خانه حمله‌ور گردیدند ودرهارا شکستند ودیوارهارا پائین آوردند.

براثر این شورش، اهالی متوحش شدند وپلیس انتظامی وسربازان نواحی دیگر سربازخانه را محاصره کردند وبین آن‌ها وسربازان تیراندازی شروع شد واین ماجرا ازاواخر شب تاصبح امروز ادامه داشت.

ولی بالاخره امروز صبح سربازان تسلیم شدند وبطرف کامیون ها براه افتادند.

استقبال اهالی محترم تهران وعلاقمندان آثار عالی سینمائی درعرض چندشب اخیراز فیلم «کنسرت بزرك» باندازه ای زیاد بوده که مدیریت سینمادیانا ناگزیر است این فیلم را بیشتر از آنوقتی که برای آن تعیین شده بود بمعرض نمایش بگذارد تا علاقمندان موفق شوند از تماشای آن بهره‌مند شوند

برنامه امشب سینمادیانا

کنسرت بزرك

باشتراك: مارشاهونت ویلیام پرینس

شروع: ۳ ونیم ۶ و ۸ ونیم بعد ازظهر

آ-۸۱۳۰ ۲-۲ «کانون طوطی»

خلاصه مهمترین خبر های جهان

فلوریدا - دکتر ویلیام فین‌بلوم یکنوع عدسی اختراع کرده‌است که بکمك آن کسانیکه فقط دودرصد بینائی دارند میتوانند روزنامه را بآسانی بخوانند.

پاسادنا - (کالیفرنی) خبرگزاری فرانسه - درساعت ۲۳ دیشب دستگاه های زلزله سنج دانشگاه کالیفرنیا وقوع زمین لرزه بسیارشدیدی را ثبت کردند. مرکز زلزله درحدود ۱۲۰۰۰ کیلومتری کالیفرنیا واقع شده ولی هنوز جهت آن بطور دقیق تعیین نگردیده‌است.

مسکو - خبرگزاری فرانسه - امسال برای نخستین بار درنمایشات و رژه هوائی شوروی که روز ۲۴ ژوئن درمسکو صورت خواهد گرفت هواپیما هائی که سرعت سیر آنها متجاوز ازسرعت صوت میباشد شرکت خواهند کرد.

مسکو - اسوشیتد پرس - دیروز برای اولین بار پس ازانقلاب اکتبر یك نمایشگاه مد درشهر مسکو برپاشد وشش تن اززیباترین مانکن‌های انگلیسی آخرین لباسهای لندن رابخانم های روسی نشان دادند.

برن - رویتر - چهارنفر ازمخالفین سرسخت کمونیستها که در شانزده ماه قبل سفارت رومانی دربرن حمله کرده وآنجارا برای مدت سی وهشت ساعت تحت تصرف خود آورده بودند ازامروز محاکمه خواهندشد.

پانمونجوم - اسوشیتدپرس - نمایندگان سازمان ملل متحد در کره اعلام کردند که کمیسیون آتش‌بس در کره شمالی بتبعیت از کمیسیون آتش‌بس در کره جنوبی تصمیم گرفت که دست ازکار بکشد.

واشنگتن - اسوشیتد پرس - سناتور ریچارد راسل رئیس کمیته تامین بودجه سنای امریکا پیشنهاد کرد که یك میلیارد دلار دیگر ازمیزان کمك خارجی امریکا کاسته شود.

واشنگتن - اسوشیتدپرس - مستر پیرسن وزیرخارجه کانادا امروز واردواشنگتن شد تادرباره توسعه جنبه‌های اقتصادی پیمان اتلانتیك بادالس مذاکره کند.

فرموز - اسوشیتدپرس - دیروز شش کشتی کوچك چین کمونیست که مجهز بتوپ‌های دورزن بودند بطرف سواحل خاك چین ملی نزدیك شدند ولی هواپیماهای چین ملی فوراً بآنها حمله کرده همه را غرق ساختند.

واشنگتن - اسناد ومدارکی درآمریکا انتشاریافت مبنی براینکه حزب کمونیست آمریکا درنظردارد کلیه تشکیلات خودرا زیرزمینی سازد ومخفیانه شروع بفعالیت نماید.

توکیو - یك کشتی ژاپنی که برای بازگرداندن اسیران جنگی ژاپنی ازاردوگاههای سیبری بشوروی شرکت کرده اطلاع میدهد که ۷۶۰ نفر ازاسیران جنگی ژاپنی در اردوگاه کار اجباری خاباروسك واقع درنزدیك مرز منچوری انقلاب کرده ونزدانبانان اجازه ورود باردوگاه نداده‌اند فوراً ازمسکو یك شخصیت عالیرتبه بادوهزارنفر سرباز عازم خاباروسك شده‌است.

واشنگتن - گزارش سازمان‌های اطلاعات حاکی است که لهستان وسایر کشورهای اروپای شرقی بزودی تعداد افراد تحت السلاح را تقلیل خواهند داد.

جراح آیزنهاور اعلام داشت

اگر عمل زودتر صورت نمیگرفت آیزنهاور مرده بود

واشنگتن- اسوشیتدپرس- امروز ژنرال لئونارد هتیون جراحی که دیروز آیزنهاور را عمل کرده اظهارداشت که اگر عمل جراحی زودتر صورت نمی گرفت احتمال داشت که رئیس جمهور فوت کند.

وی بعد گفت این نظر عقیده کلیهٔ جراحانی است که دیروز سرمیز عمل حضور داشتند.

حکومت پارلمانی مجدداً درپاکستان شرقی برقرار میشود

کراچی- بموجب اعلامیه‌ای که روز جمعه از طرف ژنرال اسکندر میرزا رئیس جمهور پاکستان در کراچی انتشاریافت حکومت پارلمانی مجددا در پاکستان شرقی استقرار یافت.

اعلامیه مزبور میگوید نظر باینکه اوضاع پاکستان شرقی ایجاب مینماید که مقررات قانون اساسی مجددا درآنجا برقرار شود حکومت مستقیم ریاست جمهور الغامیگردد.

جناب آقای سواك ساگینیان

انتخاب سرکار را بسمت نمایندگی دوره نوزدهم قانون گذاری مجلس شورای ملی ازصمیم قلب تبریك عرض نموده وموفقیت شمارا از خداوند بزرگ خواستاریم.

رئیس باشگاه فردوسی - ضیائی - رئیس باشگاه نیرو - علمدار - رئیس باشگاه سپه - طربی آ-۶۹۰۵

تبریك باهالی قم

نمایندگی دوره ۱۹ قانونگذاری رابجناب آقای سید احمد طباطبائی و انتخاب معظم‌لهرا بعموم همشهریان عزیز تبریك میگوئیم - از طرف قمیهای تهران مقیم شمیران.

زین‌العابدین سلامت - سید محمد پناهنده - نه رزاقی

آ-۶۹۷۱

مسابقه ادبی

بمناسبت روز اقبال درنظراست یك مسابقه ادبی راجع باقبال شاعر و فیلسوف شهیر پاکستان ترتیب داده شود که درآن فقط دانشجویان دانشگاه تهران میتوانند شرکت نمایند. کلیه دانشجویان (دختروپسر) میتوانند در این مسابقه ادبی شرکت کنند.

چهار جایزه نقدی برای این مسابقه درنظر گرفته شده که دوجایزه اول که هریك بمبلغ ۱۵۰۰ ریال میباشد ببرندگان اول (یکی دختر و یکی پسر) ودوجایزه دوم که هریك ۱۰۰۰ ریال میباشد ببرندگان دوم (یکی دختر و یکی پسر) داده خواهد شد.

شرکت کنندگان دراین مسابقه میتوانند برای کسب اطلاعات بیشتری منتهی تا ۳۰ جون بسفارت کبرای پاکستان درتهران مراجعه کنند. آ-۸۲۱۰

کیوسکها برداشته میشود

چون غالب دکه‌هائیکه (کیوسك) ظرف سالهای گذشته ازطرف شهرداری باشخاص یاشرکت‌ها اجاره داده‌شده ومنظوراصلی ازاین اقدام نیز کمك و تسهیل درفروش ونشر مطبوعات بوده‌است وعاستفاده ازهرج ومرج وآشفتگی اوضاع برخلاف نظر اولیه بصورت اغذیه فروشی لیموناد فروشی واحیانا مشروب فروشی در آمده بعلاوه بیشتر کسانیکه کیوسك‌های نامبرده رااجاره کرده‌اند مورداجاره را بدون موافقت شهرداری به‌اشخاص دیگر منتقل نموده‌اند.

بدینوسیله به‌کلیه کسانیکه درحال حاضر دارای کیوسك هستندو عملا در آن مشغول بکسب میباشند اخطار مینماید که اگر حداکثر تا آخر خردادماه جاری برای روشن ساختن وضع وتصفیه حساب معوقه وقبول شرایط داشتن کیوسك و سپردن تعهد لازم باداره املاك شهرداری مراجعه ننمایند ازروز اول تیرماه ۱۳۳۵ کیوسك آنها برداشته خواهدشد

شهردار تهران

آ-۸۲۰۶

جهان

بیماری آیزنهاور

بقیه از صفحه اول

بعضی ازناظرین سیاسی خاطرنشان ساخته‌اند که احتمال قوی میرود پس از این بیماری ایزنهاور ازشرکت درانتخابات آینده منصرف شود ولی عده‌ای دیگر منجمله اعضای حزب جمهوریخواه عقیده دارند که این بیماری چندان مهم نبوده و بزودی مرتفع خواهدشد و ایزنهاور به مبارزات برای پیروزی در انتخابات ماه نوامبر آینده ادامه خواهدداد.

بهرصورت درحال حاضر که انتخابات نزدیك شده ومبارزات مربوط بانتخابات اعضای کنفرانس عمومی احزاب سیاسی شدید گردیده بیماری ایزنهاور تاثیر زیادی در اوضاع سیاسی این کشور دارد و دموکراتها ازاین موضوع برای پیروزی درانتخابات آینده استفاده خواهند کرد.

یکی از رهبران حزب دموکرات دیروز گفت پرزیدنت آیزنهاور میتواند برای شرکت یاعدم شرکت درانتخابات آینده شخصا تصمیم بگیرد ولی بعقیده من وضع مزاجی رئیس جمهوری ایجاب میکند که ازقبول شغل خطیر ریاست جمهوری صرف نظر کند. گفته میشود که رئیس جمهوری امریکا تااوریل ماه اوت تصمیمی درباره شرکت خود درانتخابات آینده نخواهد گرفت

آنچه مسلم است اینستکه اگر ایزنهاور خودرا کاندید ریاست جمهوری امریکا ننماید مبارزات انتخاباتی بسیار شدید تراز آن خواهد شد که انتظار میرفت باشرکت ایزنهاور درانتخابات ممکن بوده باشد. محبوبیت شخصی ایزنهاور در میان ملت امریکا بحدی است که بعضی معظم‌له را رقیب شکست ناپذیری درانتخابات ریاست جمهوری میدانند. در همان وقتی که پرزیدنت ایزنهاور به بیماری قلبی مبتلا شد سران حزب جمهوریخواه نهایت کوشش خودرا کردند که اورا متقاعد سازند در انتخابات شرکت کند درهمان مدتی که پرزیدنت ایزنهاور در بیمارستان مشغول معالجه کسالت قلبی خود بود رقبای دموکرات دست بفعالیت انتخاباتی شدیدی زدند و استیونسون که پس ازشکست درانتخابات گذشته خیال داشت تادودوره دیگر خود را کاندید نکند فورا کاندیدای خود را برای ریاست جمهوری اعلام کرد

اینك هربمن یکی دیگر از نامزد های حزب دموکرات کاندیدا بودن خود را برای ریاست جمهوری اعلام کرده واگرچه محافل رسمی ابدا بمرابطه ای که بین بیماری اخیر آیزنهاور و کاندیدا شدن هربمن اشاره نمیکنند معهذا بخوبی میتوان دریافت که خبر کاندیدا شدن هربمن درست ۲۴ ساعت پس از بیماری آیزنهاور چندان اتفاقی نیست.

خوشبختانه عمل جراحی رئیس جمهور با موفقیت انجام گرفته ونه تنها هیچگونه خطری معظم‌له را تهدید نمی کند بلکه پزشکان معالج اعلام کرده‌اند که آیزنهاور بزودی میتواند مطابق معمول بامور مهمه مملکتی رسیدگی کند.

اما چندعامل را باید دراینجا درنظر گرفت.

اولا باید دید که خود آیزنهاور که حتی قبل از بیماری قلبی خود اظهار تمایل به کناره گیری از سیاست و پرداختن بامور کشاورزی کرده بود اکنون پس از تحمل دوبیماری بزرگ باز علاقمند به کاندیدا شدن برای ریاست جمهوری خواهد بود یا نه

ثانیا نفوذ بانو آیزنهاور را نباید فراموش کرد.

بانو آیزنهاور که بسلامت همسرش بیش از هرچیز علاقمند است سعی خواهد کرد که شوهرش را از اشتغال مجدد به شغل خطیر ریاست جمهوری باز دارد. باید به خاطر داشت که بانو چرچیل در کناره گیری شوهرش ازمقام نخست وزیری انگلستان نقش موثری بازی کرد.

ثالثا باید دید که آیا حزب جمهوری خواه بخاطر پیروزی خود درانتخابات آینده حاضر خواهد شد که پرزیدنت آیزنهاور باقبول نامزدی آن حزب سلامت خود را در معرض خطر بیندازد؟

چیزی که مسلم است اینست که انتخابات ریاست جمهوری امریکا درهمان تاریخ معینه انجام خواهد گرفت وپرزیدنت آیزنهاور باید هرچه زودتر تصمیم خودرا دائر بشرکت یاعدم شرکت دراین انتخابات اعلام دارد.

تصمیم رئیس جمهوری امریکا دربن خصوص جریان بعدی اوضاع را روشن خواهد ساخت.

تذکر

باستحضار علاقمندان میرساند اینجانب خوشوقتم که ازابتدای تاسیس حزب منحله بخائن توده بااین حزب مخالف بوده وتا آنجا که قدرت داشته‌ام بااین عمال شناخته شده بیگانه مبارزه کرده‌ام وهیچگاه فریب لاطائلات این بیگانه پرستان رانخورده‌ام امیدوارم کشورتحت لوای شاهنشاه محبوب همچنان بپیشرفت های موثر نائل آمده واولیای امورموفق شوند این عوامل مزدوررا بکلی ریشه کن سازند. زنده بادشاهنشاه محبوب محمدرضاشاه پهلوی

آ-۶۹۶۹ مهدی ابراهیمی

مسافرین محترم مشهد توجه فرمایند

بمنظور رفاه وآسایش مسافرین محترم ازاول تیرماه سرویس منظم ازشاهرود بمشهد وبالعکس بوسیله اتوبوس‌های مرسدس بنز مدل ۵۶ شرکت تی.بی.تی دایر چنانچه بمسافرت راحت علاقه دارید بازاه آهن شاهرود عزیمت شب را در مسافرخانه مجهز تی.بی.تی استراحت وهفت صبح بمشهد حرکت نمائید. ضمنا باطلاع میرساند سرویس مخصوص اتوکارهای ترانسپورت نو کمافی السابق دایر میباشد.

روزهای حرکت مرسدس بنز دوشنبه - چهارشنبه - جمعه واتوکارهای آخرین سیستم ترانسپورت نو همه روزه بمشهد حرکت مینماید.

محل فروش بلیط شاهرود شرکت تی.بی.تی. دزیانی

آ-۸۲۳۸ ۱-۱۰

حضور محترم تیمسار معظم ریاست شهربانی کل کشور ومدیر عامل شرکت واحد اتوبوسرانی تهران وحومه

اکنونکه درظل توجهات و منویات اعلیحضرت همایون شاهنشاهی که همیشه غمخوار طبقه زحمتکش ورنجبر ایران بوده‌اند وباجدیت دولت ملی جناب آقای علاء نخست وزیر محبوب وهمکاری مقام معظم وزارت کشور بامدیریت آن مقام محترم شرکت واحد اتوبوسرانی تهران تشکیل گردیده‌است لذا کارگران شرکت خط ۱۷ تاسیس شرکت واحد را بآنمقام معظم وعموم کارکنان اتوبوسرانی تهران تبریك میگوئیم ودرخاتمه کارگران شرکت خط ۱۷ وهزاران نفر افراد خانواده‌های آنان چشم بدست شما دوخته اند وبرای گرفتن مزایای قانونی خود وایام تعطیلی‌های چندساله بمقامات مربوط اطلاع داده‌اند اکنونکه کمیسیون ارزیابی اتومبیلهای شرکتها تشکیل میشود برای پایمال نشدن حقوق حقه خود استدعا دارند که هنگام ارزیابی وتصفیه حساب سهامداران حقوق و مزایای ایام تعطیل کارگران درنظر گرفته شود.

آ-۶۹۲۵

بامضای عده‌ای ازکارکنان شرکت سهامی خط ۱۷

در اطراف واقعه مرگ مصدر وطفل دوساله

بقه ازصفحه اول

باموال ارباش فرار کرده ودر گوشه‌ای پنهان شده است. روزبعدناگهان شایع شد که دونفر مقنی که‌برای تخلیه آب به‌آب انبارفته بودند جسدجوادرا کشف کردند. ناگهان قضایا صورت دیگری بخود گرفت وحدس زده شد که خانه برحسب‌اتفاق آتش گرفته و جواد برای نجات‌طفل که‌اوهم برحسب اتفاق به‌آب انبار افتاده وارد آب شده وچون‌شنا نمیدانسته‌غرق گشته‌است.

چندروزبعدشایع‌شد که‌جواد دزدی کرده وازترس گرفتارشدن آنارجرم را آتش زده‌وچون حریق‌بخانه‌سرایت کرده بفکر پنهان‌شدن افتاده و همچنان که کودک‌را دربغل‌داشته بآب پریده سرش به‌لب آب‌انبار گرفته بیهوش‌شده‌ودرآب خفه گشته‌است•

درشماره دیروز نوشتیم کـه طبق اظهارات‌خانم‌سرهنگ‌عمق آب ۲۰ سانتیمتر بوده‌وبااین‌عمق کم بنظرمحال می‌آید که مصدر وطفل درآنجاغرق بشوند • ضمنا درچندشماره قبل نوشتیم که‌ضربت وارده برجمجمه‌جوادموجب‌بروزظن‌جنایت‌شده است•

اینك بموجب اطلاعاتی که بدست ماآمده تمام‌نظریات‌قبلی تکذیب میشود وامیدواریم که تحقیقات خبرنگارجنائی مابمامورین‌تحقیق برای‌پرده گرفتن‌ازاین مسئله‌مرموز کمك‌نماید•

لازم است توضیح داده شود چون برای اولین بارخبرنگاران جنائی‌درصدد تحقیقات‌دراطراف‌حادثه‌ای‌هستند‌بنابراین کلیه‌مطالبی که نوشته‌شده ومیشود جنبه مسموعات وشایعات‌وتحقیقات داردوبهیچ وجه‌قصدواردآوردن اتهام بهیچکس در بین نیست و فقط‌مقامات‌صالحه‌میتوانند این اتهام‌راواردآورند•

اینك‌رشته سخن‌را بدست‌خبرنگار جنائی‌روزنامه که‌ازچند روزپیش‌درتعقیب حادثه بوده‌است میدهیم.

کشف یك‌شاهد تازه

برای پیدا کردن شخصی که ازبدو حادثه وارد جریان‌باشد پس‌ازچندساعت تلاش شخصی را بنام «محمودآقا» پیدا کردم.

محمودآقا پیرمردی ضعیف‌ورنجور است که یك‌چشمش نابیناست ودرآلونك روبروی خانه سرهنك دربابیکی مسکن داردوهمان کسی‌است که‌نخستین‌بارچشمش بجسد جواد عبدالله‌زاده مصدر سرهنگ افتاد•

محمودآقا قدری تامل کرد، یکی سیگارش زد وآثار اضطراب‌وتردید در قیافه‌اش آشکارشدو گفت :

ـای آقا من‌برای شماچه بگویم ؟ میخواهید مرا بچنگ مامورین‌بیندازید

مدتی بااو گفتگو کردم ودلداریش دادم•عاقبت جریان حادثه‌را تا آنجاکه بچشم‌خود دیده بودبا ازدیگران شنیده بود ازسیر تاپیازنقل کرد واینك خلاصه اظهارات او :

چندروزقبل جوادپیش‌من آمد گفت به‌خانه اربابش‌بروم و تلمبه بزنم . ازو پرسیدم :

ـ چراخودت‌تلمبه نمیزنی ؟

اشك‌درچشمانش حلقه‌زد و گفت :

ـ توجورمرابکش،من دیگرخسته شده‌ام

هرچه‌اصرار کردم حرف دیگری نزد . بالاخره به‌خانه‌آنهارفتم و قرارشد یك‌تومان بگیرم وحوض‌راپر کنم . پس ازانجام کاربیش‌از شش ریال بمن داده نشد و در مقابل تقاضای مکرر من گفتند:

ـ مگرپول علف‌خرس‌است ؟

آب‌انبارراخالی کن‌و ۲۰تومان بگیر

من‌باتعرض از کمی‌دریافت مزد از خانه‌آنها بیرون رفتم . فرداتزدیك یك بعدازظهر پسربزرگ‌سرهنگ که اسمش هوشنك‌است‌پیش‌من آمدو گفت‌بخانه‌آنها برومو آب‌انبار راخالی کنم •

چون‌از معامله‌قبلی عبرت گرفته بودم ، برای اینکه‌بهانه‌ای برای‌نرفتن بیاورم گفتم۲۰ تومان میگیرم‌و آب‌انبار راخالی میکنم •

پسررفت وپس‌ازچندثانیه‌ای‌بسرعت برگشت و گفت که این مبلغ را قبول کرده‌اند بشرط اینکه هر چه زودتر مشغول‌کار شوم • من که ازقبول امروز آنها بامقایسه امتناع دیروزدرپرداخت ده ریال دچار تعجب وتردید شده بودم گفتم:

ـمن تنها هستم یك‌نفررا بکمك من بیاورید•

سیدحسین که در جوار منزل آنها خانه داشت بکمك من آمدوهردوداخل آب‌انبارشدیم•

یك سرهنك ناشناس ناظر جریان بوده است

آب‌انباربیش ازپنج وجب‌آب‌نداشت مقداری ازآهارا باسطل خالی کردیم و چون ظهرشده‌بود سیدحسین راتنهاسرکار گذاشتم وبرای خوردن ناهارخانه‌رفتم .

هنوزلقمه‌ای‌ازگلویم‌پائین‌نرفته بود که‌هوشنگ باعجله به‌در «کپر» آمد و اصرار کرد که باید هرچه‌زودتر آب‌انبار راخالی کنیم.

قرقرکنان ظرف غذا راخورده و نخورده برزمین گذاشته‌بطرف‌منزل‌سرهنك رفتم‌ودوباره‌مشغول کارشدم‌دربن‌موقع یك نفربالباس سرهنگی که سیگاری بلب داشت بااضطراب دراطراف آب‌انبارقدم میزد وناظرکارهای مابود ناگهان ازمن پرسید:

ـچیزی درآب انبار نیست؟

گفتم: مگرقراربود چیزی درآب انبار باشد؟

ـنه، همینطوری گفتم شاید اثاثیه وچیزی‌درآب انبارافتاده باشد.

ناگهان داد زد :

ـ تند ترکارکن‌اچراعجله‌نمیکنی؟

ـآخرمن که دودست‌بیشتر ندارم.

ـکارتان را زودترتمام کنید تاانعام خوبی شمابدهم•

کشف جسد

همینکه آب بقوزك پایم رسید ، چشمم بجسم سیاهی درگوشه آب انبار افتاد•بخیال اینکه پتویا چیزدیگریست جلورفتم ودست دراز کردم. ناگهان‌دستم یکمرسرد ولزج جسدی خورد• ازشدت ترس فریادی کشیدم•سید حسین‌ازصدای فریادمن ازجاجست وچون‌چشمش‌بجسد افتادباوحشت ازآب انباربیرون پرید و پا بفرار گذاشت.

درب‌آب‌انباررا روی‌من بستند

هوشنگ و سرهنگ که در حیاط ایستاده بودند جلوی‌اورا گرفتند و بزور بداخل‌اطاق بردند. همینکه بحال‌آمدم وخواستم ازآب بیرون بیایم ،شخصی‌از آن بالا درآب انباررا بروی من‌بست و تهدیدم کرد که تاآب‌راخالی نکنم‌دررا باز نخواهد کرد. ماهش به‌در کوبیدم وبزور آن را باز کردم وازآب‌انباربیرون‌پریدم میخواستم ازخانه‌بیرون روم ولی‌بزورمرا بداخل‌اطاق بردند ودولیوان شربت‌برایم آوردند . من بخیال اینکه شربت‌آلوده به زهراست گذاشتم اول‌سیدحسین‌بخورد وچون اتفاقی‌رخ‌نداد من‌هم شربت‌خودرا سر کشیدم .

سرهنگ بمن گفت قضیه را برای کسی نگویم تاخودش بمقامات انتظامی خبردهد .

ازخانه‌فرار کردم

موقعی که‌اطاق‌خلوت‌شدمن‌ازیك‌لحظه غفلت ساکنین خانه استفاده کرده‌بخارج منزل فرار کردم وتاآنجاکه قوت‌داشتم دویدم ناشاید بپاسبانی‌برسم ولی کسی‌در آن‌حدودنبود درهمین‌موقع پاسبانی‌ازیك مغازه‌خیاطی جنب‌منزل سرهنك بیرون آمد جریان‌را برایش‌شرح دادم پاسبان بلافاصله‌جریان‌راباطلاع‌مافوق‌خودرسانید. درهمین‌موقع یـك مامور آگاهی که هفت‌تیری دردست داشت بدرمنزل‌رسیدو سراغ‌آب‌انباررا گرفت

میخواست بداخل آب‌انبار تیراندازی کند

مامور آگـاهی هفت تیرخود را درآورد وخواست‌بداخل‌آب‌انبارتیراندازی کند ولی باو گفته شد کـه مرده فرار نمیکـند. بالاخره پس ازآمدن پزشك قانونی بداخل آب انبار رفتم و بکمك سید جنازه جوادرا که ازرو در کف‌آب انبارخوابیده‌بود وبادست جلوی‌چشمهایش را گرفته بود باهـرزحمتی بود بیرون آوردیم. هنگامیکه بدستور دکتر جیب گماشته‌را گشتم مقدار ۷۳ ریـال پول نقد وبك کارت ویزیت درجیب اوبود.

کشف نوشته درجیب‌جواد

درجیب دیگرجواد یك دستمـال شطرنجی بایك‌کاغذ کوچك که‌مطالبی بر ووی‌آن نوشته‌بودند کشف گردید • بدستور رئیس کلانتری اشیاءصورتمجلس گردید.

ممکن است در کاغذ کشف شده مطالبی نوشته شده‌باشد که ازآن‌اطلاعی نیافتم•همینکه جوادرا ازآب‌انباربیرون آوردیم مقداری خونابه ازدماغش‌خارج شد ودرضمن باید گفت که قسمت‌هائی‌از لباس گماشته پاره شده‌بود ومن فکرمی کنم که قبل ازمرگ شاید مدتی زد و خورد کرده بود. درهرصورت آقا بمـن مربوط‌نیست اصلابمن‌چه که‌در این‌کارها دخالت کنم؟

دراینجا آب‌حوضی نفسی کشید و گفت:

ـآقاتوی‌این‌روزنامه‌هابیخودنوشته‌اند که‌جوادخفه شده‌اگر عقیده‌مرابخواهید جواد خفه نشده بلکه اوبقتل رسیده و بعداجسدش راتوی آب‌انبارانداخته‌اند.

بقیه در شماره آینده

رئیس جمهوری هند بدعوت شاهنشاه بایران میآید

ممکن‌است نهرو نخست‌وزیر هند نیز همراه رئیس جمهوری باشد

سفیر کبیر هند تایید کرد که مدت خدمتش در ایران پایان یافته‌است

حضرت راچندرا پراساد رئیس جمهوری‌هندوستان‌طبق‌دعوت‌اعلیحضرت همایونی بایران مسافرت‌مینمایند.

این‌دعوت هنگام بازدید شاهنشاه ازکشور هندوستان شخصاوسیله معظم‌له از رئیس جمهوری آن کشور بعمل‌آمده است.

خبربالارا امروزآقای‌دکترتاراچند سفیر کبیرهند درجواب سئوالی که‌خبرنگارما دراین‌مورد ازایشان نمود اظهار داشت:

آقای‌دکتر تاراچند درجواب این سئوال که‌آیا ازآقای‌نهرو نخست وزیر هندوستان نیز دعوت بعمل‌آمده است یانه؟ گفت آنچه که من اطلاع دارم این دعـوت از شخص آقای رئیس جمهوری هندوستان بعمل‌آمده‌است . ولی‌بعید نیست که آقای نهرو نیزهمراه رئیس جمهوری بایران بیایند .

سفیر کبیرهند ازتاریخ انجام‌دعوت اظهار بی‌اطلاعی کرده‌و گفت اعلیحضرت همایونی‌تاریخ‌دعوت رابنظررئیس‌جمهوری موکول کرده‌اند .

آقای دکتر تاراچند درباره پایان ماموریت‌خوددرایران وتعیین سفیر کبیر جدید هند گفت صحیح است که مدت ماموریت‌من درایران خاتمه یافته وحتی یکسال وچندماه بیش‌از مدت‌مقرره در ایران‌خدمت کرده‌ام ولی‌هنوزهیچگونه دستوری برای ترك پست‌خود وباز گشت بدهلی دریافت نکرده‌ام .

همچنین از اینکه‌آقای«طیب‌جی» بجانشینی من‌انتخاب‌شده است‌بی‌اطلاعم. آقای‌طیب‌جی اکنون سفیر کبیرهنددر اندونزی میباشد وچنانچه ایشان بسمت سفیر کبیر درایران تعیین‌شده باشندالبته رسما اعلام‌خواهد گردید .

بطوریکه تحقیق‌نموده‌ایم باحتمال قوی مسافرت حضرت رئیس جمهوری هندوستان‌بایران قبل‌ازمسافرت‌شاهنشاه بعرستان‌سعودی صورت‌خواهدپذیرفت.

وزیر کشور کنگره

بقیه ازصفحه اول

باصلاح‌وضع‌عمومی‌مردم‌علاقه‌دارند بنابراین بایدنظر آقایان‌استانداران‌این‌باشد که‌باری‌از دوش‌مردم‌برداشته شودنه‌اینکه باری‌بروی دوش‌آنها گذاشته شود.

آقای وزیر کشور دراین‌وقت‌درباره حفظ‌امنیت عمومی بیاناتی ایرادو درباره انتخابات انجمن شهر اضافه‌نمود که‌این انتخابات در کمال آرامش انجام گردیدو اگردربعضی ازنقاط‌اشخاص ناصالح‌بعضویت انجمن شهر انتخاب شدندباید آقایـان استانداران پیشنهاد انحلال‌انجمن مزبور رابوزارت کشور بدهند•

سپس آقای وزیر کشور از آقای نجم‌الملك استاندار خوزستان خواهش کرد که ریاست جلسه‌را عهده‌داردشود. و کنگره وارد دستورخودشد.

ابتدا آقای‌صمصام استاندار کرمان بیانات‌مشروحی‌درباره‌وضع استان کرمان باطلاع کنگره رسانید و پس از ایشان هریك ازآقایان استانداران بطورمختصر در باره مشکلات استان خود اظهاراتی نمودند.

ساعت‌یك‌بعدازظهر جلسه کنگره خاتمه‌یافت.

دومین جلسه کنگره ازساعت‌پنج بعدازظهرامروزدر محل سازمان برنامه بریاست‌آقای‌فرخ‌تشکیل‌شدودرباره امور مربوط‌به‌سازمان‌برنامه‌باحضورآقای‌ابتهاج مذاکره‌بعمل‌آورد.

همراهی برای پیدا کردن‌مزاحم

بطوریکه ازفرمانداری‌نظامی‌اطلاع میدهند:

به‌فرمانداری نظامی مسلم‌شده‌است که‌یکی ازمزاحمین تلفن ،متاسفانه‌تلفن آقای لنکرانی وکیل دادگستری را مورد سوء استفاده قرارداده‌ووی که‌شخص مبرائی میباشد ازاین پیش‌آمد متاسف بوده وبرای پیدا کردن شخص مزاحم بامامورین‌فرمانداری‌نظامی‌همراهی نموده است .

عضو شورایعالی راه‌آهن

آقای ابراهیم‌مدرسی‌ازطرف‌وزارت دارائی بعضویت شورایعالی‌بنگاه راه‌آهن دولتی‌ایران انتخاب‌ومشغول‌کارشد.

رئیس ستاد ارتش برای شرفیابی به‌پیشگاه‌شاهنشاه بشمال رفت

بطوریکه کسب اطلاع‌شده است روزگذشته تیمسارسرلشکرآریانا رئیس ستادارتش برای‌شرفیابی بپیشگاه اعلیحضرت همایونی وتقدیم‌گزارش امور ستاد ارتش بشمال عزیمت کرده است وقرار است عصر امروزبا صبح فردا به تهران مراجعت کند•

حوادث‌جالب وعجیب ۲۴ساعت اخیرجهان

یکی از بزرگترین‌شعرای‌معاصر فرانسه دورهٔ نامزدی۴۴ ساله خود راپایان‌رساندوامروزدرسن۸۲ سالگی‌ازدواج کرد

وعده‌ملاقات بالنین موجب آشنائی‌این‌زن و شوهر در۴۴ سال‌پیش گردید

یك هواپیما ناگهان درآسمان‌تبدیل بیك گلوله آتش شد و خاکسترش روی زمین پخش شد

اتومبیل‌عروس‌وداماد‌ی که‌بماه‌عسل‌میرفتند باکامیون‌تصادم کرد

عروس وداماد وشش‌نفرهمراهان وساق‌دوش ها دردم جان سپردند

براثر تصادم اتومبیل ، زن‌حامله‌ای یك‌بچه سالم زائید !

پاریس‌ـخبرگزاری فرانسه‌ـامروز پل‌فور یکی‌ازبزرگترین‌نمایشنامه‌نویسان وشاعران‌فرانسوی‌درسن۸۲سالگی‌ازدواج کرد پل‌فور هنگام‌ازدواج گفت‌من این خانم‌راازسال۱۹۱۲(۴۴سال‌پیش)میشناسم ولی‌تاکنون سعادت ازدواج دست نداده بود • هلن‌همسرجدید پل‌نیزاظهارداشت که‌درآنروز من‌وپل هردو بایك پسر و یك‌دختر دیگرقرار ملاقات گذارده‌بودیم ولی‌آنها نیامدندودر نتیجه ماباهم آشنا شدیم ومن‌خیال میکنم‌پسری که‌بااووعده ملاقات داشتم‌مرحوم لنین‌باشد که‌آنوقت درپاریس بود وقراربودبایکدیگرشطرنج بازی کنیم•

شعله‌پران!

ویینو‌ـامریکاـرویترـ یك‌هواپیمای یکنفری‌درحالیکه درمقابل‌چشم‌صدهانفر تماشاچی مشغول انجام‌عملیات آکروباسی بود ناگهان درآسمان تبدیل بیك‌شعله آتش‌میشود وبرزمین سقوط‌میکندوخلبان آن‌مقتول‌میشود.

قصدترور ایزنهاور

دنورـ کالورادو ـ «سام‌استپ» بعلت تهدیدی که‌نسبت به‌جان‌ایزنهاور رئیس جمهوری‌امریکا کرده بودبازداشت گردیده است•وی‌موقعی که دریك‌مشروب‌فروشی بوده‌باطرافیان خوداظهارمیدارد که‌قصد کشتن‌ایزنهاور رادارد.فعلااستپ‌درزندان بسرمیبردومقامات‌قضائی‌برای‌وی‌هزاردلار وجه کفاله‌تعیین کرده‌اند. قراراست وی بزودی مورد محاکمه قرارگیرد .

ولی‌ممکن‌است بحداکثرپنجسال‌و پرداخت‌هزاردلار جریمه نقدی محکوم شود•

مست‌بازی

شیکاگو ـ رویترـ دیروز یکنفر مست‌درحدود دونیم‌بعدازنیمه‌شب که‌سابقا چندین بارزندان افتاده‌بوده‌است دریك کافه‌ناگهان‌هفت‌تیرخودرا ازجیب‌بیرون کشیده‌و گفت: من‌دیگرنمیتوانم‌هیچکس رابه‌بینم ومتعاقب آن‌شروع بتیراندازی کردو دونفررا آناکشت وپابفرار گذارد درمیان‌راه‌یك بچه روزنامه فروش‌را که می‌خواست مانع‌فرار اوبشود نیز بقتل رساند.وی هنوزدستگیر نشده‌است .

عروسی بعزا مبدل‌شد

شیفلد ـرویترـ دیشب‌در نزدیکی شیفلد که‌از شهرهای صنعتی انگلیس بشمار می‌آید حادثه رقت‌آوری‌روی داد که‌تاکنون دراین ناحیه نظیر نداشته است •

این حادثه ازاین‌قراربود که یك اتوموبیل که‌حامل یك‌عروس وداماد و چند تن ازخویشاوندان آن‌هابود بایك اتوبوس که‌عده‌ای‌درحدود۲۰ نفررا بلندن میبرد تصادف کرد وعروس‌وداماد‌و۶ نفر ازخویشان وساق‌دوشهای آنهادردم فوت کردند وشوفراتوبوس‌نیز کشته‌شد.

جریان‌واقعه را زن‌ومردی که در یك‌کلبه نزدیك جاده زندگی میکردند به‌پلیس اطلاع دادند وگفتند این‌حادثه درساعت۵ر۵ بعدازنصف روی‌دادو عروس وداماد ازضیافت‌شب عروسی‌برمی گشتند وبمحل‌سکونت‌داماد که‌دریکی‌ازشهرهای جنوبی قرارداشت می‌رفتندتاماه‌عسل‌خود را درآنجا شروع کنند

زنی که جریان‌را به‌پلیس‌اطلاع‌داد گفت: وقتی‌من بکنارا‌تومبیل‌رسیدم در اتومبیل‌سته‌بود وبازحمت وبکمك‌شوهرم آنراباز کردیم ودیدم که‌عروس،درحالیکه پیراهن‌سفید عروسی‌رابرتن‌دارد درقسمت عقب‌اتومبیل افتاده‌وگل‌های‌هدیه‌عروسی نیز دراطراف اوروی کف اتومبیل پخش گردیده‌است وداماد‌نیز درحالیکه دست عروس را دردست دارد ، بگوشه دیگر افتاده وخون ازچهره‌اش فرومیریزد .

مأمورین‌سرنشینان اتومبیل‌سواری را بیرون کشیدند . مقتولین همه از خویشان‌داماد بودند ودرمیان‌آنها مادر‌ـ مادربزرگ وعموی داماد دیده‌می‌شدند. و باین ترتیب عروس و داماد قبل از اینکه بتوانند حتی‌اولین‌لحظات ماه‌عسل خودرا بگذرانند دچارحادثهٔ تأثرانگیزی شدند وعروسی تبدیل بعزای رقت‌آوری شد که‌سراسر کشورانگلیس‌رامتأثرساخته است .

زایمان براثرتصادم

سان‌آنتونیو ـ آسوشیتدپرس ـدر نزدیکی این‌شهر کوچك ایالت تکزاس حادثه غریبی‌روی‌داد. جریان ازاین‌قرار بود که دیشب‌آقای‌آلوترومتوجه شد که موقع‌وضع‌حمل همسرش فرارسیده‌وباین جهت اورا فورا دراتومبیل خودگذارده وبسرعت بطرف بیمارستان‌براه افتاد •اما درمیان راه ازفرط عجله اتومبیلش‌بایك کامیون‌باری‌برخورد کردوزن‌آبستن‌ازدرون اتوموبیل بهوا پرتاب شد وآلوتروشوهر بیچاره دردم فوت کرد و درهمین موقع کسانیکه به طرف محل حادثه دویده بودند صدای گریه نوزادی را شنیدند و معلوم شده‌نوزاد هنگامی که‌مادرش‌بهوا پرتاب شده‌بدنیاآمده است .اماهم‌اووهم مادرش سخت مجروح شده‌بودند و باین جهت آن‌هارافورا به‌بیمارستان‌انتقال‌دادند.

پزشکان میگویند نوزاد ومادرش‌از خطر جسته‌اند ولی پـدر بینوای نوزاد قربانی‌این ماجراشد .

تعلیم رانندگی در۹۱سالگی!

ایداهوـ(آمریکا)ـآسوشیتدپرس‌ـیك پیرمرد ۹۱ساله روسی‌نژاد دیروز تصمیم گرفت که شوفری را بزن نسبتاً جوانش یادبدهد وباین‌جهت‌از ماموربن‌فرودگاه اجازه‌گرفت که در یکی‌از قسمت های اطرف فرودگاه چندساعتی زنش‌راتمرین بدهد .

اما بمحض‌اینکه خانم وی‌پشت‌رل نشست ناگهان اتوموبیل دور بر داشت بطوریکه بطرف رودخانه‌ای که درهمان نزدیکی واقـع بود رفت و اتوموبیل و سرنشینان آن‌بقعر رودخانه فرو رفتند وخفه‌شدند.

اینهم فدائیان‌تعلیم‌فن‌رانندگی !

ازدواج سونیاهنی

نیویورك ـ خبرگزاری فرانسه ـ سونیاهنی یخ‌بازمعروف دیروزدرنیویورك باداینل رونستاد،یکی‌ازمعروفترین‌صاحبان کشتی نروژی ازدواج کرد.

مراسم ازدواج دریکی ازکلیساهای نروژی در نیویورك انجام‌گرفت . سونیا اکنون۴۳سال دارد وتاکنون‌دوبارشوهر کرده است•اوتستاد وهمسرش ماه عسل خودرادرجنوب کشورامریکابسرخواهندبرد

شروع مسابقه زیباترین دخترجهان

پالرموـ سیسیلـ(آسوشیتدپرس)ـ ازامروزمسابقات جهانی برای‌تعیین زیبا‌ترین دخترجهان درشهر پالرمومرکز سیسیل شروع میشود•

در این فصل هوای پالرمو که از مناطق گرمسیری بشمارمیرود بسیار گرم است معذلك گروه کثیری ازدخترانیکه درجریان سال بعنوان‌زیباترین دختران کشورهای خود تعیین شده اند بسیسیل آمده‌اند تادرمسابقات شرکت نمایند و باین جهت هزاران نفراز اهالی اطراف پالرموهم باین شهرآمده‌اند تاقهرمانان مسابقات وزیباترین دختران‌جهان راکه هریك مثل قطعه الماسی میدرخشند و روح وجان رالذت میبخشندتماشا کنند!

مذاکرات جلسه‌فوق‌العاده دیشب دولت

عصردیروز بدعوت آقای‌علاء نخست‌وزیر جلسه فوق‌العاده‌دولت درکاخ صاحبقرانیه تشکیل‌شد. دراین‌جلسه که تااندازه‌ای جنبه‌سری‌و خصوصی داشت بقراریکه کسب اطلاع گردید درباره مذاکرات مرزی ایران‌وشوروی وگزارش هیئت‌مربوطه بحث بعمل‌آمد وتصمیماتی گرفته‌شد.

راجع بمذاکرات این‌جلسه اطلاع‌رسمی منتشرنشدوفقط‌آقای‌ذوالفقاری سخنگوی دولت‌اظهارداشت:

درجلسه‌دیروز هیئت‌دولت مسائل مملکتی مطرح شد وپیرامون هریك تصمیماتی‌اتخاذ گردید که‌بمرحله اجرادرخواهدآمد شورای عالی‌اقتصاد ایران نیزعصر دیروز جلسه‌داشت ومسائل اقتصادی کشور را بررسی کرد.

درآمدبانك‌ملی درسال ۳۴

یك‌میلیاردو پنجاه‌میلیون‌ریال بوده‌است

بقرار خبری که ازمنابع موثق کسب گردیده‌درآمد غیرخالص‌بانك‌ملی ایران درسال گذشته‌یك‌میلیاروپنجاه میلیون‌ریال‌بوده‌است.

از مبلغ فوق۲۳۰ میلیون‌ریال‌بحسابهای‌پس‌انداز و سپرده‌های ثابت و کارمزد ودلالی پرداخت شده‌است وفقط ۸۲۰میلیون ریال در ترازنامه‌منعکس گردیده است که پس‌ازوضع‌اندوخته‌ها واستهلاك‌ها وهزینه کل‌سود وبژه‌بانك ملی‌ایران درسال ۳۴ـ۲۸۱میلیون ریال بوده‌است•

برطبق اطلاعی که کسب گردیده یکچنین سودی‌تابحال دردوره عملیات ۲۰ساله بانك‌سابقه نداشته است. رقم‌سود،حجم‌وتوسعه‌عملیات بانك‌ملی‌را درسال گذشته نشان‌می‌دهد زیراباتوجه باینکه بهره‌وامهای‌دولتی از دو تاچهار درصد بیشتر نیست وبهره‌معاملات بازرگانی‌از۵تا۸ درصدتجاوز نمیکند فعالیت بانك ملی برای‌بدست‌آوردن یك‌میلیاردوپنجاه‌میلیون‌ریال بسیارقابل ملاحظه‌بوده و از قرارمعلوم مراتب ازطرف‌دولت به‌پیشگاه ملوکانه معروض گردیده است. عملیات بانك‌ملی درسال جاری باتوجه‌به‌رویه‌سال گذشته‌ادامه‌دارد ودرسال۳۵ برای‌توسعه عملیات تجارتی اعتبارات بیشتری‌باتوجه‌بمقدورات وامکانات‌بانك به‌تجاروشرکتهای تجارتی داده‌خواهدشد•

وسیله تبلیغاتی پیمان بغداد

بغدادـ آسوشیتدپرس‌ـ متخصص‌انگلیسی وآمریکائی در بغداد مشغول فعالیت‌هستند تاایستگاه تلویزیون بغدادرا که‌انگلیس‌ها بدون‌سر و صدا مشغول آماده کردن آن‌هستند بصورت‌یك‌وسیله‌تبلیغاتی برای‌پیمان‌بغداددر آورند .

درچندهفته‌اخیر برنامه‌هائی‌تنظیم شده‌تا ازاین‌ایستگاه برنامه‌هائی برای مدارس بغدادپخش‌شود •

انقلاب در آرژانتین

بقیه ازصفحه اول

طبق اظهارمحافل نظامی‌چندین نفر درجه‌داردربوئنوس آیرس تیرباران شده‌اند.

بموجب اخباری که ازطرف رادیوهای «کوردوبا» و «ردی» انتشار یافته ازقرارمعلوم شهرهای مزبور بدست شورشیان اشغال شده است.

آشوب‌درآرژانتین

ازمونته ویدئو‌ـ گزارشهائی که‌توسط‌اشخاص‌و رادیوهای مختلف درباره وضع‌آرژانتین‌رسیده‌حاکی‌است که درآن کشور شورش‌عظیمی آغازشده‌ودرمرکز وجنوب وپایتخت کشور اغتشاشات وسیعی صورت گرفته‌است. سخنگوی کاخ رئیس جمهوری درآرژانتین امروز صبح‌اعلام‌داشت که‌چندتن ازافسرانیکه با مخالفین‌دولت همکاری‌میکردندسحرگاهان‌امروزاعدام‌شدند.یکی‌ازافسران‌عالیرتبه آرژانتینی بنام (روجا)صبح‌امروز از رادیو گفت که‌شهر (سانتاروزا)ازطرف تیپ سیزده‌پیاده‌محاصره‌شده‌است‌وبزودی آنجاراتصرف‌خواهد نمود. معاون‌رئیس جمهوری نیز گفت که‌انقلاب ابتدااز مدرسه‌فنی ارتش‌درشهرسانتاروزشروع‌شده وبعداهالی‌شهر ایستگاه رادیو شهر را بتصرف درآوردند

اعدام۱۸ نفر

درآخرین‌ساعت رادیوآرژانتین اعلام کرد که ۱۸نفراز شورشیان‌تاکنون اعدام‌شده‌اندولی‌رادیوی شورشیان از کارگران۲۰ساله تا۴۰ساله تقاضا کرده که اسلحه‌دردست بگیرند وبرای آزادی‌حقیقی‌بپاخیزند وبعدااضافه کرد که‌نیروهای انقلابیون‌یك‌استان‌راآزاد کرده‌اند. لیدرهای احزاب دولتی‌دربوئنوس‌آیرس‌امروز اززهبران‌کارگری تقاضا کردند که‌فورا سازمان‌های کارگری را تحت‌نظارت بگیرند تاازطرف شورشیان تصرف‌نشود وشهربوئنوس‌آیرس امروزقیافه یك‌شهر اشغال‌شده‌راداشت وبه‌هیچکس‌اجازه‌داده نمیشد که بطرف کلانتریها وادارات دولتی‌نزدیك‌شود وهمه‌جارا مامورین‌پلیس‌درمحاصره گرفته‌بودند.

اعلامیه‌ایکه امروز درشهربوئنس‌آیرس‌ازطرف‌دولت انتشاریافته حاکی است که انقلابیون درپایتخت‌تسلیم شده وشورش ناحیهٔ (لابلانا) نیز خاموش شده است.۱۸ نفر که صبح‌امروزاعدام شدند کسانی‌بودند که میخواستنداطراف‌بوئنس آیرس‌راتصرف کنند.

نیروهای دولتی اخطار کردند که اگرشورشیان تسلیم نشدندمراکزآن ها بمباران خواهد شد نیروهای دریائی‌شهرهای‌متصرفی شورشیان‌راگلوله باران خواهند کرد•

آخرین خبری که مقارن ساعت۳۰ر۱ بعداز ظهرامروز بتهران رسیده حاکی‌است که نیروهای سواره‌نظام شهر سانتاروزا آماده حمله‌بمراکزشورشیان شده‌است•

از طرف‌دیگر رادیوشورشیان‌امروز گفت‌نیروهای انقلابی‌رئیس‌جمهوری آرژانتین وتمام اعضای کابینه اورا توقیف کرده‌اند.رئیس‌جمهوری آرژانتین دیشب گفته‌بود که‌این‌شورش‌را کمونیستها برپا کرده‌اند•

یکدسته از قوای دولتی که بشورشیان پیوسته‌اند امروزشهراکسنال‌را بعداز یکساعت‌جنك‌تصرف کردند.

طلبکارهای مدرسی به‌قم میروند

طلبکارهای مدرسی تصمیم گرفته‌اند متفقافرداقم نزد حضرت آیت‌الله بروجردی رفته وازایشان طلب کمك کنند • یکی ازطلبکارهای مدرسی‌امروز درشعبه‌دوم‌دادسرافریاد میکرد من‌بهرمقام‌ومرتبه‌ای باشدمراجعه‌میکنم‌وبالاخره طلب‌خودم‌را میگیرم•

گفتگو با خوانندگان

برای گفتگو با این ستون همه روزه از ساعت ۸ صبح تا ظهر بوسیله تلفن‌های ۵۰۰۱۴ـ ۵۰۰۱۵ ـ ۵۰۰۱۶ـ ۵۰۰۱۷ سراغ حسن شفقی رئیس کتابخانه را بگیرید و مطالب خودتان را با او در میان بگذارید.

***

آقا سلام!

ـ خواهشمندم مطلب دوم خودتان را درباره ولخرجی بفرمائید؟

آقا ـ نمی‌بینید وزارت فرهنگ به مرضی مبتلا شده است که عنقریب خواهید دید بعنوان سرپرستی محصلین ایرانی در ژوهانسبورك و بوئنس آیرس و قطب شمال و قطب جنوب هم اشخاصی انتخاب و فرستاده میشود و باز هم دولت داد از زندگی را میاندازد.

شما میدانید چند سرپرست تا حالا بامریکا فرستاده شده و چند سرپرست به اروپا و این رشته هنوز سر دراز دارد اگر وضع بدین منوال پیش برود خواهید دید در هر کوره ده خارجه با نمایندگی سیاسی و کنسولی و با سرپرستی و یا مامور مطالعه خواهیم داشت.

بخدا این ولخرجی‌ها متناسب با اوضاع این مملکت و فقر و بدبختی مردم نیست، مملکتی که میلیونها مردمش برهنه و گرسنه سر میبرند نباید این خرجها را بگردنشان گذاشت.

اگر سفارتخانه داریم چه حاجت به اعزام سرپرست اگر سفارت و کنسولگری دائر میکنیم و فوج فوج مامور سیاسی بخارج میفرستیم دیگر چرا هر سال عده معتنابهی تحت عنوان کنگره و کنفرانس از وزیر و وکیل گرفته تا بازرسهای وزارتخانه‌ها با مخارج هنگفت بار سفر می‌بندند، این گروه اعضای سفارتخانه که در بعضی کشورها بیش از عده ایرانیهائی است که آنجا سکونت دارند برای چیست؟ چرا میروند و در آنجا چه میکنند؟

بالاخره آقا سخن کوتاه این ولخرجی‌ها بخاطر این و آن میشود و همه دم خروس پارتی بازی در این مملکت است بخدا همین است و غیر از این نیست، بنویسید، بگوئید، شاید اولیای امور متنبه شوند و دست از پارتی بازی بردارند.

***

اینجا شرکت تلفن قلهك است و من محمد ابراهیم گلبن هستم. هم الان که یکربع بعد از ظهر (۱۹ خرداد ماه) است کامیون ۲۹۰۱ ارتش که حامل پنج شش نفر سرباز بوده از جلو شرکت گذشت متاسفانه این چند نفر معلوم نیست بچه جهت مقداری سنك در اختیار داشتند و سنگها را شوخی باطراف میانداختند و یکی از آنها را بطرف در شرکت تلفن پرتاب کردند که نزدیك بود بطفلی که از آنجا میگذشت اصابت کند من چون این وضع را مخالف با شأن سربازی دیدم طاقت نیاوردم و فورا شما تلفن کردم که این انتقادم را که با یکدنیا علاقه بارتش محبوب ما آمیخته است در روزنامه بنویسید.

***

فکری هم بحال ما بکنید • زن و بچه‌ها دارند دیوانه میشوند وضع پرستاری یکعده از برادران و خواهران ما که متاسفانه دچار جنون شده‌اند و در بیمارستان خیابان سیمتری نگهداری میشوند خوب نیست و در حفاظت این جماعت توجه کافی نمیکنند این بیچارگان تا نیمه‌های شب و گاهی تا صبح در گوشه و کنار باغ بیمارستان پخش میشوند و اعمالی میکنند که طبعا باعث غم و غصه همه مردم و هم باعث اختلال نظم و ترتیب زندگانی همسایگان میشود.

مثلا چند شب قبل در ساعت ۴ و نیم بعد از نیمه‌شب یکی از این مجانین بر روی شاخه توتی که مشرف بحیاط خانه من است نشسته بود و از فریادهای عجیب و غریبش خانم من که بیمارستری است و اطفال من که از خواب پریده بودند، ناراحت و عصبانی شده بودند.

این وضع از چندی پیش ادامه دارد پرستاران میگویند که بیش از این و بهتر از این پرستاری از عهده ما ساخته نیست؟

حالا بفرمائید که تکلیف همسایگان چیست؟

***

یکی از افسران ارشد ارتش چنین گفت:

ماجرای رقیه وارد شیر را که در شماره روز جمعه نوشته‌اید خواهش میکنم یکبار دیگر بخوانید و ببینید که چه میگوید. این دخترك تیرمروز میگوید جوانی که اینهمه نسبت بمن بیمهری کرده است همه را بخاطر علاقه‌ای که ناودارم فراموش میکنم اما نگفته است از بیمهری دفتر خانه‌ای هم که او را نداشته بامضای سند بخشش مهریه واداشته است، چشم میپوشم اجمالا مدام دفاتر ثبت اسناد موظف هستند بهر طریق که ممکن است مفاد سند را بدون کمترین ابهامی برای طرفین معامله روشن کنند و سپس از آنها امضاء بگیرند ولی مفاد سندی که برای رقیه فریب خورده تنظیم شده است ظاهرا خالی از ابهام نبوده است با شواهد و نظائری که در چند مورد از بعضی از دفترخانه‌ها در دست دارم و بتفصیل باطلاع مقامات مربوطه رسانیده‌ام این نظر را تائید میکند که رقیه سند مزبور را نفهمیده امضاء کرده است.

چند شب متوالی است که برق ساکنین بازارچه سقاباشی خاموش میشود و اسباب ناراحتی ساکنین اینمحل را فراهم کرده است چون بنظر میآید که این خاموشی‌های پی در پی غیر عادی و شاید بدون اطلاع رئیس بنگاه مستقل برق باشد. خواستم خواهش کنم که چگونگی را برای اطلاع اولیاء آن بنگاه در روزنامه منعکس نمائید تا نسبت باینموضوع عطف توجهی بنمایند.

ورزش

در مسابقات انتخابی دوومیدانی

جهت شرکت در مسابقات آنکارا چند رکورد جدید بدست آمد

زندآسا

شاهخوره

دیروز و پریروز مسابقات دوومیدانی باشرکت کلیه قهرمانان باشگاه تاج در تهران و شهرستانها جهت انتخاب بهترین افراد برای شرکت در مسابقات آنکارا و زنگولداك «ترکیه» انجام گرفت و پس از اخذ تصمیم اعضای فدراسیون دوومیدانی کشور آقایان: رحمانی ـ زندآسا ـ شاهخوره قائم مقامی ـ کمانی ـ باغبانباشی ـ رحیمیان امامی ـ زندی ـ اردوبادی ـ فارابی ـ جلاکی نژند ـ پیمانی ـ فرش‌فروش بسرپرستی آقای میراشرافی دبیر فدراسیون دوومیدانی کشور و نماینده باشگاه ورزشی تاج انتخاب شدند.

بامداد روز جمعه ۲۵ خرداد قهرمانان مزبور تهران رابقصد ترکیه ترك خواهند کرد•

ضمنا بطوریکه از باشگاه تاج اطلاع میدهند خرج اباب و ذهاب قهرمانان دوومیدانی از تهران تا ارزروم بعهده باشگاه تاج بوده و از آن ببعد مهمان فدراسیون دوومیدانی آنکارا خواهند بود•

درمسابقه دیروز آقای زندآسا در دو دوست متر بمدت ۸ر۲۲ ثانیه و در دو ۴۰۰ متر در پنجاه ثانیه و سه دهم و آقای شاهخوره دونده خوزستانی عضو باشگاه تاج در دو دوست متر در مدت ۲۲ ثانیه نه دهم ثانیه بهترین رکورد کشور را بدست آوردند.

یك رکورد از پرش ارتفاع

درمسابقات دوومیدانی دانشگاه کالیفرنیای جنوبی آقای «ارنی شلتون» قهرمان پرش ارتفاع دانشکده مزبور موفقیت‌های قابل ملاحظه‌ای در این رشته بدست آورده این قهرمان بیست و سه ساله در شهر لوس آنجلس متولد شده و در مسابقه اخیر خود توانست دو متر و یازده سانتیمتر بپرد.

وی تصمیم دارد درمسابقات المپیك رکورد خود را بدو متر و بیست و دو سانتیمتر برساند. «ارنی» در تمرینات روزانه رکورد پرش خود را بدو متر و بیست و سه سانتیمتر رسانیده بود ولی این رکورد مورد تایید مقامات ورزشی قرار نگرفته است.

نتیجه مسابقات کشتی باشگاههای آبادان

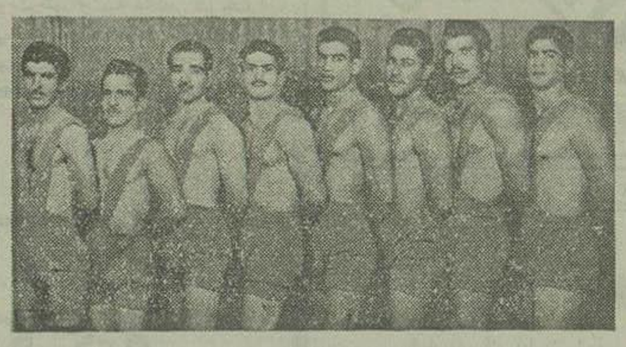

مسابقات کشتی باشگاههای آبادان زیر نظر فدراسیون آن شهرستان انجام گرفت در نتیجه قهرمانان کشتی باشگاه تاج آبادان برنده جام پیروزی گردیدند بمناسبت این پیروزی ضیافتی بشام از طرف باشگاه ورزشی تاج آبادان داده شد و قهرمانان مورد تشویق قرار گرفتند.

درعکس فوق آقایان پوربهزاد ـ فرامرزی «کاپیتن تیم» ـ فتحیان ـ خوانساری ـ پوستی ـ زری‌باف ـ کلی‌مکلی ـ شوشتری قهرمانان باشگاه تاج به ترتیب از راست بچپ دیده میشوند.

نتیجه مسابقات کشتی باشگاه ورزشی داریوش

مسابقات کشتی انتخابی داخلی باشگاه ورزشی داریوش در ۸ وزن بین ۴۵ نفر از کشتی گیران در روزهای پنجشنبه و جمعه و شنبه زیر نظر سازمان کشتی آن باشگاه انجام یافت و نتیجه بدین شرح اعلام شد:

در وزن اول ـ نفر اول حسن هاشمزاده نفر دوم غلامرضا دانیالی نفر سوم باقر فرهادی.

در وزن دوم ـ نفر اول هوشنگ خالقی نفر دوم احمد دقیقی نفر سوم حسام‌الدین کرمی

در وزن سوم ـ نفر اول غیب علی نوری نفر دوم ناصر جوادی نفر سوم اژدر یعقوبی.

در وزن چهارم ـ نفر اول علی پاکروان نفر دوم خسرو بروسان نفر سوم عوض خضرك

در وزن پنجم ـ نفر اول محمد سرحدی

در وزن ششم ـ نفر اول ابوالفضل ابراهیمزاده نفر دوم قلی رضائی

در وزن هفتم ـ نفر اول احد بروجعلی

در وزن هشتم ـ عباس ولی فر اول.

مسابقات فوتبال خردسالان باشگاه شعاع خاتمه یافت

مسابقات فوتبال خردسالان باشگاه شعاع که در ده دسته نه نفری شرکت نموده بودند زیر نظر آقای سعید صدری در زمین فوتبال خاکی امجدیه برگزار شد•

دیروز بعدازظهر آخرین مسابقه نهائی انجام شد و به بازیکنان تیم‌های اول و دوم جوائزی داده شد.

نتیجه مسابقه دوچرخه سواری در شهرستان قزوین

از طرف ادارهٔ تربیت بدنی شهرستان قزوین یك مسابقه دوچرخه سواری بمسافت ۲۴ کیلومتر انجام گردید.

جویز این مسابقه از طرف باشگاه تاج تهران در میان احساسات شدید ورزشکاران بقهرمانان زیر که برنده مسابقه شناخته شدند اهداء شد•

نفر اول آقای بهمن تقی زاده، نفر دوم آقای منوچهر نوربخش و نفر سوم آقای خسرو بابك.

تیم پینگ پنگ بانوان رومانی تیم انگلستان را شکست داد

درمسابقه بین‌المللی پینگ پونگ بانوان که در شهر لندن بین پنج نفر از قهرمانان کشورهای رومانی و انگلستان انجام گردید تیم بانوان رومانی هفت بر یك تیم پینگ پنگ انگلستان را شکست داد•

کور از خدا چه میخواهد؟

آ ـ ۸۱۷۴

کوی بانك بیمه

برای کارمندان دولت و بانکها

کوی بانك بیمه: درجبهه شمالی حدود کیلو متر ۶ جاده مخصوص کرج (از برجاده)

کوی بانك بیمه: باتعهد آب و برق و اسفالت و دیوارکشی است.

کوی بانك بیمه: با پروژه‌ای که درشرف انجام است یکی از بهترین مناطق تهران بشمار خواهد رفت.

کوی بانك بیمه: نمونه خدمت عملیات عمرانی شرکتین سهامی بیمه بازرگانان و ام.ام. سی را نشان خواهد داد.

کوی بانك بیمه: درآتیه نزدیکی بشهری زیبا تبدیل و برای استفاده همه خواهد بود•

برای اطلاعات بیشتر در مورد خرید اراضی کوی مزبور به شرکت ام• ام• سی واقع در خیابان فردوسی مقابل بانك ملی ایران تلفن های ۳۹۰۶۰ـ۳۸۳۲۴ـ۳۹۱۲۰ تلگرافی اممسیکو مراجعه فرمائید•

آ ـ ۸۱۸۰ (آگهی سینا)

قابل توجه آقایان اطباء و داروفروشان

عمده فروشی اتفاق ناصر خسرو

همیشه کلیه محصولات

Labora toires

le Matte et Boinot

لابراتوار (لومات) و (بوانو) را موجود دارد

آ ـ ۸۱۱۴ آژانس مترو

M.E.A

آیا میدانید چرا کلیه دیپلماتها و شخصیت‌های مهم با هواپیماهای وایکانت ام.ای.۱۰ پرواز می‌نمایند؟ زیرا

وایکانت

معروفترین هواپیمای جهان است و راحتی آن قابل مقایسه باهیچ هواپیمائی نمیباشد

ام.ای.۱۰ یعنی دنیائی عاطفه

وایکانت یعنی دنیائی جلال و حشمت

هواپیماهای وایکانت ام.ای.۱۰

هر دوشنبه و پنجشنبه صبح به:

بیروت

و

قاهره ـ آنکارا ـ استانبول ـ جده ـ آتن ـ وینه ـ رم ـ پاریس ـ لندن ـ دهران ـ بحرین ـ کویت ـ قبرس

برای کسب اطلاعات بیشتر و تهیه جا به آژانسهای مسافری و یا

شرکت سهامی حمل و نقل ایران و ترکیه

۵۱۲ خیابان فردوسی تلفن‌های ۴۵۸۱۱ ـ ۴۷۲۹۳ ـ ۴۶۰۳۱ مراجعه فرمائید

به «ام.ای.۱۰» اطمینان داشته باشید

آ ـ ۸۱۷۲ «کانون طوطی»

دعوت مجمع عمومی

چون مجمع عمومی فوق‌العاده شرکت سهامی صادراتی پیکل در روز سه‌شنبه پنجم تیرماه ۳۵ بعدازظهر در دفتر شرکت واقع در سرای شکروی بمنظور اصلاح ماده ۳۸ اساسنامه تشکیل میشود از صاحبان سهام تقاضا میشود در روز مزبور ساعت مقرر حضور بهمرسانند.

هیئت مدیره شرکت

آ ـ ۶۹۵۱

«آگهی تشکیل مجمع عمومی»

مجمع عمومی عادی شرکت سهامی شنوا در تاریخ یکشنبه ۲۷ خرداد ۱۳۳۵ ساعت ۵ بعدازظهر در محل شرکت واقع در خیابان بوذرجمهری سرای محمدی تشکیل و دستور جلسه بشرح زیر است.

۱ـ استماع گزارش هیئت مدیره و بازرسی در مورد محاسبات سال گذشته و اوضاع مالی آن.

۲ـ رسیدگی ترازنامه سال ۱۳۳۴ و تصویب آن.

۳ـ اتخاذ تصمیم راجع بسود سال قبل

۴ـ انتخاب یکنفر بازرس شرکت.

۵ـ شور و مذاکره در اطراف امور جاری شرکت.

از آقایان صاحبان سهام تقاضا میشود طبق مواد مربوطه اساسنامه شرکت در روز و موعد مقرر حضور بهمرسانند•

رئیس هیئت مدیره شرکت سهامی شنوا

آ ـ ۶۹۵۹

هموطنان گرامی من شرم دارم که بگویم عضو حزب خائن و بیگانه پرست توده بودم زیرا این حزب خائن جوانان ساده لوح مملکت را از شاهراه درستی و حقیقت منحرف و بخیانت و بیگانه پرستی سوق میداد. من هم یکی از آن جوانانی بودم که مدتی ندانسته و نفهمیده با این خائنین همکاری مینمودم اینجانب مرتضی فرزند آقاوردی شهرت نوعی شناسنامه ۴۲ صادره از اردبیل متولد ۱۳۰۳ شغل شاگرد بنا که درسال ۱۳۳۱ بوسیله استاد محمد بنا تبلیغ و وارد حزب بیگانه پرست توده شدم در حوزه ایکه بمسئولیت خودش اداره میشد شرکت میکردم و افراد هم حوزه‌ام عبارت بودند از الله‌وردی و خداقلی کارگر بنا اینك با شرمندگی و ندامت از گذشته خود ضمن استعفا از حزب خائن و بیگانه پرست توده وفاداری خود را نسبت بسلطنت محمد رضاشاه پهلوی شاهنشاه رعیت پرور ایران اعلام میدارم ـ زنده باد شاهنشاه

مرگ بر حزب خائن و بیگانه پرست توده

آ ـ ۶۹۱۹ مرتضی نوعی

ماشینهای الکتریکی «حساب» فاسیت در یکصد و دو کشور جهان بعنوان بهترین نوع ماشین تشخیص داده شده است زیرا سرعت، دقت و سادگی سه عامل مهم در ماشین جمع فاسیت میباشد فقط با ۱۵ دقیقه صرف وقت حتی کوچکترین عنوان اداره شما میتواند به بهترین طریق از ماشین حساب فاسیت استفاده نماید.

پرمصرف‌ترین ماشین حساب در دنیا

نمایندگی انحصاری در ایران

شرکت ایران وسوئد

F 184 خیابان سوم اسفند تلفن ۳۶۷۶۱

آ ـ ۸۰۵۴

آمار هوائی

آمار هوائی روز ۱۹ خرداد ۳۵ از ایستگاه هواشناسی وزارت کشاورزی

ساعت ۷ صبح	۲۶ر۵	درجه بالای صفر
« ۱۳	۳۲ر۵	درجه بالای صفر
« ۲۱	۲۷	درجه بالای صفر
حد اکثر	۳۴ر۵	درجه بالای صفر
حد اقل	۲۰	درجه بالای صفر

آ ـ ۷۰۴۲

اطلاعات

برای تبدیل کارمندان

روزمزد و پیمانی برسمی مطالعاتی شروع شده است

دولت پیشنهاداتی دراین باره بمجلس خواهد داد

یکی ازمهمترین مسائل مربوط بوضع ادارات وامورواستخدامی کارمندان که یکباردیگرتحت مطالعه قرارگرفته تبدیل عنوان اعضای روزمزد وپیمانی برسمی است.

اکنون عده‌کارمندان غیررسمی بیش ازرسمی شده وباید وضع آنهاتثبیت شود زیرااین عده اعتمادی نسبت بکارخود ندارند ومانندکارمندان رسمی،دائمی وثامت محسوب نمیشوند ، ولی‌ازآن نظرکه عده اعضای‌رسمی ادارات بیش از حد مورد نیازنشود شرایطی جهت‌تبدیل عنوان درنظرگرفته‌خواهد شدتاکسانی که مدت معینی درادارات دولتی‌کارکرده‌اند وباوجودآنها ازلحاظ‌فنی‌برای‌دولت ضروری تشخیص داده میشود احکام رسمی دریافت نمایند وجهت‌آنها پایه‌اداری منظورگردد.

لایحه‌ایکه سال گذشته برای این منظورازطرف دولت بمجلس تقدیم گردید مجدداً بااصلاحاتی مطرح میشود تابتصویب‌برسد ، اصلاح‌این لایحه از آنجهت ضرورت دارد که طی‌مدت اخیرتعدادکارمندان فنی افزوده شده‌است و تقریباتمام‌آنها روزمزد وپیمانی میباشند.

نتیجه مطالعاتی که دروزارت دارائی صورت میگیرد بهیئت وزیران گزارش داده خواهد شد تااطلاع مجلس شورایملی برسدولایحه تقدیمی‌دولت درخصوص تبدیل عنوان مستخدمین ادارات جزءکارهای مهم‌وفوری‌مجلسین قرار گیرد• رتبه هائی که بتشخیص ادارات کارگزینی و حسابداری هر وزارتخانه بکارمندان داده میشود بایکدیگرتفاوت‌کلی خواهدداشت وستگی‌باسوابق‌خدمت ومیزان اطلاعات ومعلومات آنهادارد•درضمن تبدیل عنوان ، موضوع حقوق نیز حائزاهمیت است زیراباید درعین حال که اعضای مزبورمرسمی تبدیل‌میگردند ازحقوق‌آنهاچیزی‌کاسته نشود.

برخی اعضای روزمزد یافنی بیش‌ازاعضای رسمی که دارای رتبه های‌بالا هستند حقوق میگیرند درصورتیکه اگرهمان افرادکه بعلت‌کارحساس دستمزد زیاد اخذ مینمایند برسمی تبدیل‌شوند بایدحقوق کمتری بگیرند ودولت‌تصمیم ندارد موجبات دلسردی اینعده رافراهم نماید ودرمبلغ فعلی تغییری‌نخواهدداد.

مقررات پارکینگ درتجریش اجرا میگردد

بقراریکه امروز کسب اطلاع‌شد ، مقدمات‌اجرای مقررات اخذعوارض توقف اتومبیلها (پارکینگ) درتجریش‌فراهم‌شده‌است وازروز چهارشنبه مقررات مزبور بموقع اجراء گذاشته خواهدشد •

شهرداری تهران برای‌این‌منظور زمینی‌را در کناربل تجریش انتخاب کرده‌است وازاین‌پس اتومبیلها حق‌ندارند درجای‌دیگری توقف نمایندوباید در محوطه پارکینگ درازای پرداخت‌پنجریال برای‌هریک‌ساعت توقف کنند .

کنفرانس نمایندگان ایران و عراق و پاکستان

برای تاسیس یک‌خط مشترک کشتیرانی

روزجمعه کنفرانس مشترک سه کشور عراق و ایران وپاکستان برای تشکیل یک‌خط کشتیرانی‌مشترک‌بین‌سه کشور در کراچی‌تشکیل‌شد.

آقای‌حبیب رحمت‌الله‌وزیرتجارت پاکستان بانطق‌خود کنفرانس‌راافتتاح نمودوضمنااظهارداشت‌برای اولین‌بارسه کشورمسلمان‌دریک کنفرانس جمع‌شده‌اند تاراجع‌بیک اقدام تجاری براساس همکاری مشترک مذاکره‌نمایند این اقدام مسلما روابط دوستانه موجودبین‌سه کشوررا مستحکمتر نموده‌وملت رابیکدیگر نزدیک‌ترخواهدساخت•

سپس‌نماینده ایران آقای‌احمدشفیق‌اظهارداشت امید کامل‌میرود که تصمیمات جامع‌ومفیدی‌در کنفرانس گرفته‌شود واضافه نمود که‌وسائل‌حمل‌ونقل منحصر بکشتیرانی نیست‌و کشورهای مسلمان بایددرتمام امور مربوط به‌حمل‌و نقل‌بایکدیگر همکاری‌نمایند•

بعدآقای‌عبدالحمید نماینده‌عراق‌رشته سخن‌را بدست گرفت و اظهار امیدواری کرد که کنفرانس رامرا برای تهیه‌طرحهای لازم‌واجرای سریع آنها آماده‌سازد•

سپس‌اضافه نمود وسائل‌ارتباطی‌همیشه‌بزرگترین وسیله‌نزدیکی ملتهای جهان‌بوده ویکی‌ازمهمترین وسیله تبادل‌منافع‌مشترک‌محسوب میشده است. این کنفرانس برای تهیه‌یک‌برنامه جامع‌برای‌تاسیس خط کشتیرانی مشترک‌بجلسات خودادامه‌خواهدداد‌تاپروژه‌های لازم‌برای‌شروع بکارتهیه‌شود.

درگنجه‌مرابدون داشتن اطلاعات فنی بریاست تدارکات

بقیه از صفحه اول

تجهیزات ناحیه دوم راه‌آهن آذربایجان شوروی‌بود .

راه‌آهن آذربایجان شوروی پس از خاتمه‌جنگ دوم جهانی‌ایجادشد وبعللی که برایم مجهول‌است بتاریخ ۵ ماه مه ۱۹۵۳ منحل وبراه‌آهن «زاقفقازیا» که مرکزش‌تفلیس‌است ملحق گردید .

برای‌من که نه‌تحصیل ونه‌سررشته ازشغل‌جدید داشتم دربدو امربامشکلات ومخاطرات گوناگون‌مواجه‌شدم.

اوائل‌سپتامبر ۱۹۵۲ باکورابقصد کیروف آباد ترک گفتم• مقامات اداری وسیاسی راه‌آهن ناحیه کیروف‌آباد ماههای‌اول هم ازلحاظ شغل وهم ازلحاظ‌جا و مکان مرا درمضیقه گذاردند ونامه‌هائی بامضای رئیس‌ناحیه بنام «عباس‌اف» رئیس کادر (کارگزینی) احمداف معاون‌شعبه‌سیاسی بنام (محرم‌اف) باداره کل راه آهن - آذربایجان شوروی بباکو فرستادندمبنی براینکه مرااولا بعلت‌نداشتن تخصص و سواد رشته‌راه‌آهن وپیشینه وکار و ثانیاً ندانستن زبان‌کامل روسی وترکی‌وثالثاً فارسی زبان بودن و غیره از شغل فوق منفصل نمایندوشخص دیگری‌را بنام — «حسن‌اف» که بعلت فساد اخلاق وهتک ناموس نسبت‌زیردستان ازکاربطورموقت برکنار شده‌بود بجای من‌تعیین کنند.

این‌نوع نامه‌نویسی مدت زیادی ادامه داشت وموجب‌بلاتکلیفی‌وسرگردان ماندن‌من‌شد. ومن‌مجبور بودم در بگانه مهمانخانه موجود درشهر زندگی کرده مقدارهنگفتی‌بدوستان‌خودمقروض‌شوم•

بالاخره جواب منفی دریافت شدو رؤسای ناحیه کیروف‌آباد راه‌آهن‌مجبور شدند باهزارمنت شغل‌تداکارت‌وتجهیزات را بمن محول نمایند - ولی باوجودیکه «محرم اوف» معاون شعبه سیاسی‌ناحیه‌با من در مکتب درس خوانده ومرا خوب میشناخت بعلت‌خصومت ملی‌نسبت‌بفارسی، زبانها و خودخواهی و حسادت درمدت خدمت درآن ناحیه موانع زیادی برایم فراهم‌ساخت وپاپوش‌های گوناگونی‌درست کرد که‌شایدنتواند مرابعنوان‌رشوه‌خواری ودزدی که‌کارعادی و معمولی در شوروی است متهم ساختهزمینه‌ای‌برای‌برکناری من‌فراهم‌سازد •بایدمتذکرشوم که‌سرقفلی شغل‌من درحدود ۱۰۰۰۰ روبل‌بود وهر کسی که پارتی‌یاپول داشت سعی میکرد این پست پردرآمد رابچنگ‌آورد.خدمت من دراین ناحیه تا اواخر سال ۱۹۵۲ دوام یافت واوائل سال ۱۹۵۲ بدریافت درجه ستوان یکم اداری راه شوروی‌نائل آمدم واز همین موقع بعضویت اتحادیه کارگری پذیرفته شدم . ودرعرض‌مدت خدمت‌خود در راه‌آهن احساس کردم که که کارکردن دربین بعضی از مقامات شوروی بویژه اشغال پست پردرآمدبسیار مشکل است ومن میخواستم پس‌از این مدت باصطلاح استراحت‌معلومات‌ودانش خودرا دررشته‌علوم اجتماعی بویژه‌فلسفه تکمیل نمایم.

روسای ناحیه کیروف‌آباد که‌ازخدا میخواستند بهرنحوی شده این شغل «حساس» راازدست من بیرون بیاورندبا موافقت ریاست کل‌راه‌آهن شوروی مرا بباکومنتقل کردند .

پس‌ازچهل‌روزبیکاری‌اواسط‌ژانویه‌۱۹۵۳ توانستم شغل بازرسی‌تدارکات وتجهیزات کل راه‌آهن مشغول کارشوم. ولی دیری نپائیدراه‌آهن‌آذربایجان شوروی برهم خوردوآن قسمتی که من‌درآن خدمت میکردم بکلی‌منحل گردید.

بعد مرا سمت بازرس‌مالی‌قطارها مسافربری تعیین کردند که مواجب آن ۴۵۰روبل بود یعنی‌مساوی حقوق یک جاروکش بادربان.

من فرمان فوق را بگردانندگان فرقه نشان دادم واظهارنمودم که اگر میخواهید مرادرفشار معنوی ومادی‌قرار دهیدوبدزدی ورشوه خواری وغیره وادار سازیدبهتراست اول مرا ازفرقه اخراج کنیدتاخودم‌تکلیفم رابفهمم وبخیال‌آینده نامعلوم خودباشم .

لکن کسی گوشش بحرف من‌بدهکار نبودوحتی بالحن توهین‌آمیزی در پاسخ میگفتند: «تومرخلاف دستورفرقه خود- سرانه بباکومنتقل شدی. اینک هم‌توقع داری مااز‌توپشتیبانی کنیم‌وشغل‌مناسبی بتوبدهیم•• بهتراست‌خودت‌درجستجوی کارباشی .»

اجبارا برای اینکه‌دست‌دربوزگی بسوی‌این‌وآن‌درازنکنم‌وتزدگردانندگان پلید وحیوان صفت و وطن‌فروش فرقه نروم شغل گدائی سیمکشی‌راکه از آن میتوانستم زحمت سد جوع نمایم قبول کردم.

این وضع‌طاقت‌فرسا و خجلت‌آور یکسال‌ونیم بطول انجامید تااینکه‌تحت فشار افکار عمومی وباهزاران منت‌باشغل کتابداری در کتابخانه دولتی آذربایجان شوروی بنام‌آخونداوف‌تا۲۰آوریل۱۹۵۵ بخدمت‌پرداختم .

ماههای اول درشعبه‌تجزیه وتقسیم نشریات جدیدکارمیکردم‌وسپس‌مرامامور کردند درشعبه مجلات گوناگون روسی نواقصات رامرتفع‌ساخته نسخه‌های‌زیادی را جدانمایم•ولی بعلت ماموریت«علمی» که بعدا بطور مشروح خواهم نگاشت، نتوانستم وظیفه محوله‌رادر کتابخانه‌بپایان برسانم•

خدمت روزانه وفعالیت‌من دراندك مدت‌در کتابخانه‌دولتی‌آذربایجان‌شوروی بنام‌آخونداف موردپسندوقدردانی‌مسئولین کتابخانه واقعشده بود بطوریکه مرا به عضویت شورای‌تهیه مختصر نشریات تازه چاپ واداره کمك تعاونی کتابخانه‌انتخاب کردند.

تراکتوروولوازم کشاورزی
انتر ناسیونال
(انتر ناش)
INTERNATIONAL HARVESTER
که‌وعده داده‌شده بود وارد وازعلاقمندان تقاضا میشود برای‌مشاهده و خرید به شرکت سهامی جهان‌موتور خیابان امیرکبیر (نماینده انحصاری‌کار خانه انترناسیونال در ایران) تلفن ۵۱۴۶۹ و ۵۰۶۸۵ مراجعه فرمائند.
آ-۸۰۵۶

ازروز۱۷خردادددرباغ مجلل هتل نادری
بهترین‌موزیك جازآمریکائی توسط ارکستر کارل‌هرمان‌وخواننده‌مشهور نوراموزان مترنم است .
آ - ۷۹۰۶ آشپزخانه تحت نظر رحمان

فلفل نه‌بین چه‌ریز است
بامشادمجله‌ایست که‌مردهامیتوانند درجیب بگذارند
وخانمهادرکیف
بااینحال‌این نشریه کوچك دهها‌مطلب‌خواندنی دارد
حسن‌ارسنجانی درآن خاطرات خودراشرح میدهد
دکتردارباسیاست اقتصادی‌خودرا تشریح می کند
فن عشق - یك بحث‌جالبی‌است که‌دراین‌مجله‌شروع‌شده‌است
ازاحمد شاملووفروغ فرخ زاد قطعات‌واشعاری‌بچاپ‌رسیده‌است
سیاست جهانی را «ایرج» بیهترین‌شکل تفسیر کرده‌است
درباره سرطان نیزمقاله‌جالبی برای‌اولین بارانتشارمی‌یابد
بامشادمجله‌ایست نو- درشکل نو-و بامباحث نو-
وبرای نسل نو
آ-۸۱۷۶

بی ناکا
BINACA
دهان خوشبو
لثه محکم
دندان سفید
خمیر دندان
و
اسانس

تاج تمام شهرها کجاست ؟
تاج شهر است
با خرید یك قطعه‌از زمین های تاج شهر ازخانه بدوشی- کرایه‌نشینی سرگردانی برای‌همیشه‌خود واطفالتان نجات‌پیداخواهید کرد بنفع‌شما است که ازتاج شهر کمك بگیرید.
تاج شهر بقطعات ۲۰۰-۳۰۰-۵۰۰و۱۰۰۰ متری‌تقسیم وباتامین‌آب وبرق و بهای مناسب واقساط طویل‌المدت بفروش میرسد
برای اطلاعات بیشتر و مشاهده نقشه به شرکت شین اول خیابان نادری تلفن ۴۳۸۲۲ وشعبات شرکت میدان شهناز تلفن ۳۲۰۳۳ وبوذرجمهری سرای مجدیه تلفن ۲۳۱۵۷ و شعبه غرب چهار راه اسکندری تلفن ۴۷۱۵۰ مراجعه فرمائید
آ-۸۲۰۰ آگهی از یك

چای هیرا
بسته بندی شده در کلکته
آ-۲۵۴۱۲ -۱- «کانون آگهی نوین»

اراضی کوی سینابهترین وارزانترین زمینهاست باتعهد آب وبرق موجود
فقط مقدارکمی ازمنطقه۲و۳ باقیمانده جهت‌خرید مستقیما بشرکت عمرانی سینا خیابان‌سپه چهارراه پهلوی
تلفن ۴۲۳۷۹ مراجعه فرمائید
آ-۷۹۳۲ آگهی وکا

امشب در سینمامترو پل
برای اولین مرتبه فیلم درام موزیکال تهیه شده در کشورایتالیا واسپانیا
هوسهای کارمن
شاهکاری ازعشق وحسادت انتقام وخیانت با آهنگها فرح انگیزورقص های بی نظیراسپانیولی باشتراك
فوستوتوزی (قهرمان کشتی ایتالیا)
وآناسمرالدا (رقاصه زیبای اسپانیولی)
شروع ۲٫۵ ، ۴٫۵ ، ۶٫۵ ، ۸٫۵ بعد ازظهر
«کانون طوطی»
آ-۸۲۴۵

بزرگترین کارخانه روغن نباتی درایران
مجهز باآخرین اختراعات وماشین آلات فنی وصنعتی
محصول خود را بصورت سالمترین ومرغوبترین روغن وکره نباتی
با علامت مخصوص «بزنشان»
بهم میهنان عزیز تقدیم میدارد
مراکز پخش:
خیابان بوذرجمهری سرای عرب زاده تلفن ۲۳۲۹۱
خیابان اسلامبول جنب سینما تهران تلفن ۳۷۱۰۳
کانون آگهی آوا
آ-۸۲۴۴

نزدیکترین زمینهای اطراف شهر باآب و برق ۳ کیلو متری میدان ژاله باجاده اسفالت
کوی تهرانشرق
باسند مالکیت، نقشه منظم، خیابانهای وسیع نقدواقساط باخط ۱۴ازبازار بمجاور زمین فقط با یکریال ونیم
کوی تهرانشرق
راازنزدیك به‌بینید تامزایای آن پی ببرید نقشه‌وراهنماوسرویس برای دیدن محل درتمام‌روز
بوسیله بنگاه مهدی‌پور شاهرضا دروازه دولت تلفن ۲۸۸۲۱ و ۲۳۵۴۴ دراختیار شما است
آ-۸۰۱۶