اطلاعات

سال سی‌وششم- شماره ۱۰۶۸۳ تکشماره ۳ ریال
دوشنبه بیست‌وهفتم آذرماه ۱۳۴۰

برای آزاد ساختن آخرین مستعمرات پرتقالی‌ها درهند بامداد امروز:

نیروهای هند به گوا حمله کردند

پرتقالی‌ها مشغول تخریب انبارهای مهمات ومراکز حساس هستند ونیروهای هند بدون برخورد با مقاومت جدی پیش‌میروند

همزمان با آغاز عملیات‌درگوا دو مستعمره دیگر پرتقالی در ساحل هندنیز مورد حمله نیرو های دریائی‌وهوائی‌هندقرارگرفت

* دولت هند بدون توجه بمساعی امریکاوانگلستان اعلام کرد که ۱۲ سال مذاکره بی نتیجه باپرتقال کافی است

* فرماندار پرتقالی‌گوا پس از حمله دامنه دار ارتش و نیروی دریائی هند گریخت

درصفحه ۳

نخست‌وزیر، درجلسه کرسی آزاد دانشجو بسئوالات مختلف دانشجویان درباره نفت پاسخ داد وگفت:

دولت به کنسرسیوم مفاصا حساب نداده

وزارت دارائی وشرکت ملی نفت بپائین آوردن قیمت‌نفت اعتراض کردند وهنوز باعتراض خود باقی هستند

افتخار ملی کردن‌صنعت نفت‌درانحصار دسته معینی نیست، شاه ومجلس ومردم درنهضت ملی کردن نفت سهیم بودند

* تضعیف شرکت ملی‌نفت بضرر مملکت است زیرا موجب تقویت و تسلط کمپانیهای خارجی میگردد

* عوامل محرمانه‌ای‌که در کار نفت وجودداشت‌دیگر وجود خارجی ندارد

دراین‌عکس جایگاه روزنامه نگاران داخلی وخارجی ودر کنارتریبون آقای وزیرکار، آقای هویدا معاون مدیرعامل شرکت ملی‌نفت وآقای رجاء معاون نخست‌وزیر دیده میشود. این جایگاه مشرف برسالون بزرگی بودکه در آن دانشجویان قرارداشتند.

* درزمان شرکت‌سابق‌نفت، استاندار و فرماندار و رؤسای ادارات باخارجیها تماس داشتند

* دکتر مصدق می‌توانست قضیه نفت را بصورت بهتری حل کند اما نکرد

* ما راهی جز عقد قرارداد باکنسرسیوم نداشتیم و ملت ایران بیش از این نمیتوانست خسارت‌تحمل کند

* پس از ملی شدن، برای تولید ۳۲ میلیون تن نفت چهار هزار کارمندخارجی در خوزستان بود و حالا برای تولید ۵۷ میلیون‌تن فقط ۹۰۰ خارجی کار میکنند

دیروز ساعت شش و نیم بعداز ظهر جلسه کرسی آزاد دانشجو در محل جدید تشکیل گردید ،در این موقع اجتماع کثیری از دانشجویان دانشکده های مختلف دانشگاه و دانشسرای عالی سالن را پر کرده بود .

خبرنگاران داخلی و خارجی‌جایگاه مخصوصی داشتند ، چند تن از کارمندان شرکت ملی نفت نیز در محل دیگری قرار گرفته بودند ، همینکه آقای نخست‌وزیر درجلسه حضور یافت بیدرنك بحث آزاد دانشجو آغاز گردید وسئوال های دانشجویان پیرامون صنعت نفت و مسئله‌قرار داد کنسرسیوم وشرکت ملی‌نفت و چگونگی وضع کارمندان و کارگران نفت مطرح شد . آقای دکتر امینی‌بتمام پرسش های‌رسیده پاسخ داد و چون نطق نخست‌وزیر به تنهائی دو ساعت بطول انجامید رئیس جلسه اعلام کرد که بحث در باره سایر سئوال ها ناچاربوقت دیگر موکول میشود و از آقای نخست‌وزیر تقاضا کرد تماس خود را بادانشجویان قطع ننمایند و در فرصت هائی که‌بدست می آیدبرای جواب پرسش های دیگر شرکت کنند .

ساعت ۹ بعد از ظهر جلسه‌پایان یافت . متن مذاکرات دیشب در صفحه هفتم درج شده است .

ماجرای استعفای دکتر مصدق

واسرار وقایع سی ام تیر

بوسیله دکتر بقائی در دادگاه تجدیدنظر موردبحث‌قرارگرفت

* جاسوس های شرکت‌نفت انگلیس عده بخصوصی بودند که در جریان ملی شدن صنعت نفت اخلال کردند

* من هرگز نگفته‌ام که طرفدار دکترین آیزنهاور هستم و امروز بگویم طرفدار آن نیستم

* وزیردربار طی‌نامه‌ای‌علت استعفای دکتر مصدق را باطلاع رئیس وقت‌مجلس شورای ملی رساندوتمایل مجلس را درباره نخست وزیر آینده استفسارکرد

* خانه مرا آتش زدند که اسناد خانه سدان بسوزد ولی خوشبختانه اسناد در محلی‌که آتش زدند نبودو محفوظ ماند

قسمتی از مدافعات آقای دکتر بقائی در هفتمین جلسه دادگاه‌تجدید نظر بریاست تیمسار سرتیپ عالم مروستی درشماره دیروز از نظر خوانندگان گذشت . بقیه‌مدافعات آقای دکتر بقائی در شماره امروز در صفحه پنجم چاپ شده است هشتمین جلسه دادگاه تجدیدنظر فردا در ساعت ۸٫۵ بامداد تشکیل خواهد شد.

دیشب اعضاء دادگاه‌شیلات درداد گستری خوابیدند

احتمال میرود ظرف ۲۴ ساعت آینده رای دادگاه درباره متهیمن شیلات صادرشود

همانطورکه دیروزباطلاع خوانندگان محترم رسید ۱۵ دقیقه بعد از ظهر دیروز شعبه چهارم دادگاه دیوان‌کیفر برای‌صدور رای‌درباره متهمین‌پرونده شیلات‌وارد شور شد . در این پرونده آقایان نویسی ، نجم آبادی ، عظیما، جلالی ،منتصر ، نازارتیان و خانم‌دولو متهم میباشند .

۱ زبعد از ظهر دیروز در اطاق دادگاه قفل شد و تلفن داخلی دادگاه نیز قطع گردید و از همانموقع‌بتدریج رختخواب و تختخواب و وسائل مورد احتیاج قضات دادگاه از منازل آنها بدادگستری آورده شد .

دادگاه دیوان کیفر طی ۷۱ جلسه رسیدگی از تاریخ هشتم مهر ماه گذشته تا ظهر دیروز سرگرم تحقیق و استماع مدافعات متهمین و وکلای مدافع آنان بود .

ساعت هشت دیشب که خبرنگار ما در صدد کسب خبر تازه ای پیرامون رای دادگاه برآمد ، معلوم شد اعضای دادگاه شب را نیزسرگرم شور خواهند بود دیشب اعضای دادگاه شام خود را که ساندویچ‌بود در همان اطاق شور صرف کردند و سپس تختخوابهای آنها در یکی از سالن های دادگاه دیوان کیفر آماده شد و قضات مشغول استراحت گردیدند و دنباله شور بامروزموکول گردید .

در جریان شور دادگاه ، آقایان دکتر بهمن نیاکان رئیس شعبه چهارم و قائمی و رفیعی مستشاران دادگاه شرکت داشتند و در تمام طول‌ساعات دیشب در اطاق قفل بود و حتی مستخدم دادگاه حق ورود باطاق را نداشت .

سکوت متهمین

همانطور که در شماره های‌گذشته باطلاع خوانندگان محترم رسیده‌بودو در جلسه اول دادگاه که صبح روز هشتم مهر ماه تشکیل شد متهمین سکوت کردند وبسئوالات رئیس‌دادگاه جواب ندادند ولی در جلسات بعد کلیه متهمین غیر از آقای سرتیپ نویسی پیرامون اتهامات خود و سئوالات دادگاه مطالبی بیان کردند و سپس وکلای مدافع آنان بدفاع پرداختند و پس از دفاع دادیارمحکمه از کیفرخواست بار دیگر متهمین و وکلای آنها بیاناتی ایراد کردند وتنها در آخرین دفاع بود که آقای سرتیپ نویسی مفصلا از خود دفاع کرد و بدین نحو سکوت خودرا شکست .

ظرف ۲۴ ساعت آینده

بطوریکه پیش بینی میشود احتمال دارد ظرف ۲۴ ساعت آینده دادگاه رای خود را در باره متهمین شیلات اعلام کند .

پس از صدور رای بلافاصله جلسه دادگاه‌با حضور متهمین تشکیل‌خواهد شد و رای صادره با حضور متهمین‌و وکلای مدافع آنان اعلام خواهد گردید .

نظر کارمندان‌دولت

درباره‌پرداخت حقوق بطور پانزده‌روزه

کارمندان‌دولت بادریافت‌حقوق‌بطورپانزده‌روزه‌موافق‌هستند

* پرداخت حقوق پانزده‌روز به پانزده روز بلا مانع وعملی است

* این یك امر غیر منتظره است که میخواهددرایران انجام گیرد

فکر تجدید نظر در طرز پرداخت حقوق‌بکارمندان دولت‌وپرداخت حقوق بطورپانزده روزه بااستقبال کارمندان دولت روبرو شده است .

خبرنگاران روزنامه اطلاعات با هر یك از مقامات دولتی و کارمندان وزارتخانه ها و سازمان های دولتی‌که در این باره صحبت کردند باروحیه و نظر موافق روبرو شدند . تنها اشکالی که ظاهرا اینکار دارد از نظر حسابداری و مقررات مالی کنونی است که آنهم بعقیده اکثر مسئولین امور حسابداری و مالی قابل حل میباشد .

گزارشی که‌ذیلا بنظر خوانندگان عزیزمیرسد توسط خبرنگاران‌روزنامه اطلاعات با مراجعه به کارکنان‌مختلف دولت تنظیم شده است .

پرداخت پانزده روزه بلامانع

یك مقام عالی رتبه دولتی که قبلا ریاست حسابداری وزارتخانه‌ای را بعهده‌داشت اظهار نظر کردپرداخت حقوق پانزده روز بنظر من بلا مانع است .این کار باید بشکل مساعده که فعلاپرداخت میشود ، انجام گیرد ودر آخرماه‌بحساب‌قطعی ریخته‌شود وتازه این عمل بخاطر آنست که میزان کار وزارت دارائی ودستگاه های تهیه کننده لیست وزارتخانه ها دو باره نشود وگرنه میتوان‌دولیست پانزده روزه‌هم‌نوشت ودو بارپرداخت کرد.

وضع فعلی پرداخت حقوق

در حال حاضر از روز دوازدهم‌لیست حقوق کارمندان در حسابداریهای

بقیه درصفحه هفدهم

امروز دریابان نصیر زند رئیس‌اداره‌نظام وظیفه‌عمومی گفت:

قرعه‌کشی مشمولین دیپلمه

دریك روزانجام میشود

سه اکیپ برای جلب مشمولین غایب انتخاب شدند

* تاحال ۳۵۰۰ نفر از مشمولین دیپلمه ثبت نام کرده‌اند

امروز تیمسار دریابان نصیر زند رئیس اداره نظام وظیفه عمومی در مورد احضار مشمولین دیپلمه وقرعه کشی بین آنان بخبرنگار ما اظهار داشت :

قرعه کشی مشمولین دیپلمه در تهران و شهرستان ها در یکروز معین‌انجام خواهد شد وچون درنظر است مراسم قرعه کشی در یکروز معین در تهران و مراکز استان ها انجام شود و بعضی از شهرستانها اعلام کرده‌اند هنوزآمادگی ندارند که روز اول دی قرعه کشی راانجام دهند، از این رو ممکن است روز

بقیه درصفحه هفدهم

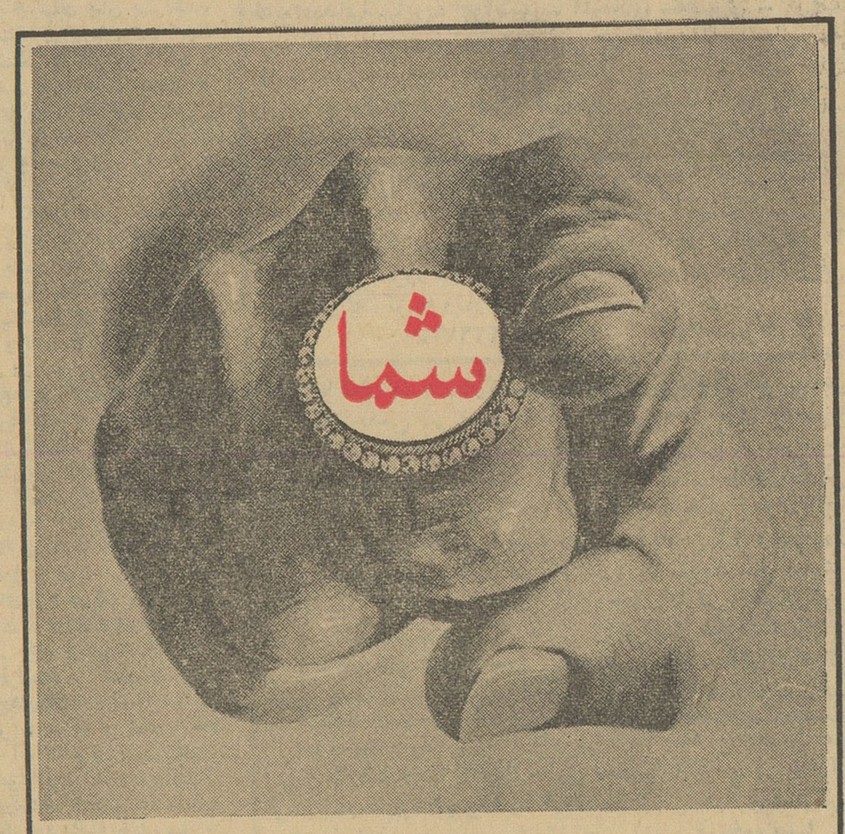

شما چرا برنده صدهزار تومان نشوید؟

ازاول دیماه هر هفته
بلیط‌های بخت آزمائی ملی‌این‌امکان را بشما میدهد

فروشگاه‌سوپر رستوران

دربهترین رستوران ... در بهترین فروشگاه .. ودر بهترین نقطه پایتخت غذای دلبخواه خودرا میل کنید ونیازمندیهای زندگی خویش راازانواع‌خوراکیها تااشیاء دیگری که برای یافتن هریك باید مدتها صرف وقت کرده، این خیابان و آن خیابان را پرسه بزنید، یکجا باجنس خوب و قیمت ارزان‌تهیه‌فرمائید.

روز پنجشنبه همین هفته

افتتاح میشود. خیابان شاهرضا- روبروی‌دانشگاه

آشنا

سوپر استور میدان ۲۴ اسفند
فروشگاه بهترین مواد غذائی

انواع
چای جهان
دارجلینگ ۳۵۳
کلید نشان ۱۵۱
کره نشان
ترازو نشان
۲۵۲
دوکره
دوترازو
فانوس نشان

پتوهای جهان
در شش نوع مختلف

شب ژانویه
در
کازبا

روزهای ملاقات جناب آقای علم نایب التولیه موقوفه بنیاد پهلوی شنبه ها از ساعت ۱۰ تا ۱۲ و پنجشنبه‌ها ازساعت ۸ تا۱۰ صبح میباشد.
دفترکل بنیاد پهلوی
آ-۳۱۲۶۸

چند خاطره از «هفت‌تپه»

یك بحث جالب

وقتی در سالون رستوران قطار ناهار میخوردیم و بسمت تهران می‌آمدیم ، انتقادات خودرا بایکی‌از روسای سازمان برنامه در میان گذاشتم و خالی‌از فایده نیست‌آنچه‌گفتم و آنچه شنیدم‌برای‌خوانندگان عزیز اطلاعات نقل کنم .

اولین ایرادم را چنین جواب داد :

شما سد عظیم دز را باسد شاوور و سد کرخه مقایسه نکنید ، یکی از دلائلی که‌این سدهای کوچك مورد استفاده واقع نشد همین بود که سد سازی توام با طرح عمرانی نبود . طرحی که خوب مطالعه شده باشد از روز اجرا نتیجه‌بخش‌خواهدبود . اینکه بقول شما مبالغ هنگفتی صرف مطالعه شده برای همین است که از مهندسین مشاور عالی مقام جهانی‌استفاده شود تا سددز بسرنوشت سد های شاوور و کرخه دوچار نگردد .

آیا شما میدانید که چند ماه این مهندسین مشاور در کوه و کمر های‌خوزستان به‌تجسس و تفحص پرداختند ، آیا خبر دارید درجه حرارت قعر دره دز که مدتی مهندسین مشاور در آنجا بسر میبردند بکجا میرسید ؟ البته این کارها خرج داشت ولی برای چه بود ؟ برای این نبود که فقط سدی بسازند و به‌امان‌خدابسپارند بلکه میخواستند بدنبال طرح سد پیشنهاداتی برای بهره برداری بدهند ، میخواستند تعیین نمایند که‌این ذخائر عظیم آب‌که‌دریاچه ای بطول‌شصت‌کیلومتر پشت دیوار سد تشکیل میدهد بکجا باید فرو برود ،آیامثل سد های دیگر تولید باطلاق کند یا کشتزارها راسیراب نماید ؟ نیروی برقی که از این سد بدست می‌آید و معادل پانصدوبیست‌هزارکیلوات یعنی‌برابر تمام‌تولیدات برق کشور و بلکه بیشتر میباشد کجا مصرف شود ، اینهمه برق بچه‌کار میخورد ؟

اینها و هزاران مسئله کوچك و بزرك رامشاورین فنی روی کاغذ آوردند و بعد بروی زمین انتقال دادند ، یعنی آمدند حساب کردند که ازاین‌ذخیره آب چقدر زمین زیرکشت میرود ، بعد نوع زمین و آب و هوا و خاك را درتمام‌ناحیه خوزستان مورد آزمایش‌قرار دادند و از جمله در پنجاه و چهار هزارنقطه مختلف اثر کود های شیمیائی را امتحان کردند ،خساراتی که هرسال از سیل وارد میشد حساب نمودند ، مسئله کشتیرانی در کارون و شط‌العرب سفلی را مورد توجه قرار دادند و بعد آمدند موضوع کشت نیشکر را بعنوان مزارع نمونه بمرحله عمل درآوردند و پیش از آنکه‌سد ساخته شود این کار مفیدراجلو انداختند تا موجبات پیشرفت‌زراعت نیشکر فراهم‌گردد وبرای میلیونها مترمکعب آب‌سد دز مصرف‌پیدا شود ، باین‌کارهم اکتفانکردند بلکه تصمیم گرفتند دریك منطقه بیست هزار هکتاری اقدامات کشاورزی را آغاز نمایند ،ابتدا با مالکین این زمین‌ها وارد گفتگو شدند ، قرار داد‌بهره‌برداری ازسد دزباآنهابستند ، ومطالعات خاك‌شناسی و چگونگی کشت را در اختیار آنان گذاشتند ، قیمت‌آب را مشخص نمودند ، و پس از آماده شدن‌این‌مقدارزمین طرح ایجاد کانال ونهر سازی راازسد دزبصورت امری قطعی درآوردند ، چه‌اگر میخواستند روی آبگیری‌دز که۱۴۵ هزار هکتار زمین را مشروب میکند کانال بسازند اولا مخارج هنگفتی تحمیل میشد و ثانیامورد استفاده قرار نمیگرفت و سرنوشت سد شاوور و سد کرخه را پیدا میکرد .

همین صرفه‌جوئی را در کار بهره‌برداری از برق نمودند ، یعنی حساب کردند که‌در پایان‌ساختمان سد بیش از۱۳۰هزارکیلوات احتیاج به برق نیست‌وحالازود است که‌مصرف‌برق خوزستان‌ونقاط دوردست به پانصد و بیست‌هزار کیلوات برسد ، باینجهت زیر بار استفاده از تمام نیروی برق نرفتند ، بلکه به دودستگاه‌توربین‌هریك بظرفیت ۶۵ هزار کیلوات اکتفا کردند و برای این مقدار نیرومقدماتی چیدند ، یعنی شبکه برق راازمرکز سد به شهرهای دزفول ، اندیمشك ، اهواز ، آبادان ، خرمشهر امتداد دادند و مردم را تشویق بمصرف کردن برق نمودند و بهمین منظور بود که موقتا از برق شرکت ملی نفت در آبادان استفاده کردند ،شبکه برق آبادان را باهواز اتصال دادند و میزان مصرف برق‌اهواز بمقدار چندبرابر پیش‌بالارفت که وقتی ۱۳۰ هزار کیلوات برق آماده میشود بازار فروش داشته باشد .

صحبت او را قطع‌کردم و پرسیدم : آیاتصور میکنید یکسال و چند ماه دیگر که ساختمان سددز پایان می‌یابد بچنین مصرف‌برق نیاز باشد ؟

گفت : باید کارخانجات فعلی راهم درنظر بگیرید و بقراردادی که باشرکت ملی نفت بسته خواهدشد توجه نمائید ، زیرا یکی ازمصرف کنندگان بزرك برق دز شرکت ملی نفت خواهد بود که برق ارزانترو سهلتر دراختیار خواهد گرفت و باتوسعه ای که در کار های‌شرکت نفت در تمام مناطق نفت‌خیز داده میشود شبکه برق دز به آنجا خواهد رسید و نیازی به نصب دستگاههای جدید برق نخواهند داشت ، بعلاوه از کارخانجاتی که در طرح عمرانی خوزستان پیش بینی شده است نباید غفلت‌کرد ، از جمله برای استفاده‌از گازهای نفت ایجاد کارخانه پلاستیك و بطورکلی صنایع پتروشیمی در نظرگرفته شده ، از اینها گذشته وقتی آب و برق بود ، فعالیت های‌مردم افزوده‌میشود ، جمعیت خوزستان رو بتزاید میرود ، خانه‌ها مجهز به کولر ووسایل تهویه‌میشود ، زندگی آسان میگردد و کارخانجات کوچك و بزرك بموازات توسعه کشاورزی تاسیس میشود و اینها همه برق ارزان در اختیار خواهند داشت .

گفتم : این توضیحات شمامرا قانع نکرد ، همین مسئله نیشکر و کارخانه عصاره‌گیری وشکرسازی‌رادر نظر بیاورید که چه مبلغ هنگفتی خرج آن‌شده ، آیا مالك یاسرمایه‌دارانی سراغ‌دارید که بیایند کشت نیشکر کنند وبرای‌محصول‌خود‌کارخانه بسازند ، چون اگر نیشکر بکارند کجا بمصرف برسانند ؟ کارخانه فعلی‌قدرت سی هزار تن شکر را در حال حاضر دارد و تاشصت هزار تن میتواند افزایش پیدا کند و طرح عمرانی خوزستان این مقدار تولید را در نظر گرفته ، بنابراین‌چگونه ممکن‌است مردم چنین‌کارخانه عظیمی را بسازند و نیشکر را توسعه دهند . کجا مردم میتوانند این ماشین‌های بزرك دروی‌نیشکر وجمع آوری محصول راوارد کنند، اینها خیلی‌گران تمام میشود و از قدرت افراد خارج است ،دراین خصوص‌چه‌میگوئید؟

او گفت : به نقطه حساسی انگشت گذارده اید ، درست است که کشت نیشکر و تاسیس کارخانه مخارج زیادی برداشته ولی توجه داشته باشید که سازمان برنامه کارش همین است که دست به کارهای بزرك بزند و آن را بعنوان مدل و نمونه در اختیار ملت ایران بگذارد . من تصدیق میکنم که برای طرح عمرانی سد دزخیلی خرج شده اما باید بوظیفه دولت‌توجه داشت .، دولت موظف است این مخارج را بشرطی که ثمر دهنده باشد بکند و نتیجه مطالعات و آزمایشات خودرا مجانا در اختیار مردم قراردهد ، اکنون مالکین و سرمایه داران و کشاورزان خوزستان طرح‌های‌مطالعه شده را دراختیار دارند ، قلمه های آزمایش شده نیشکر را در دست دارند ، خاك شناسی شده ، کانال سازی انجام‌گردیده ، آب تنظیم و تقسیم گشته، بهترین نوع‌کارخانه نصب شده ، همه این کارها که مخارج‌مقدماتی هنگفت در برداشته اکنون بعنوان مدل دراختیار مردم میباشد وبدون نگرانی از عدم تحقق بخشیدن بنتیجه عملی وبی‌دغدغه خاطر میتوانند از این آزمایشات و مطالعات بهره‌برداری نمایند و کارسازمان‌برنامه را نمونه و مدل قرار دهند .

گفتم : سرمایه های فردی کافی برای انجام چنین برنامه‌های بزرك هست ؟

گفت : وقتی سرمایه داران منافع و محسنات این طرح ها را دانستند و موجبات کار و فعالیت از هرجهت درخوزستان فراهم آمد یقین داشته باشید سرمایه های کوچك و بزرك جمع میشود و تشکیل شرکت های بزرك میدهد و بصورت کارخانه و مزارع‌سبزوخرم‌نیشکر و یا انواع و اقسام محصولات و صنایع دیگر در می‌آید .

فیزیوتراپی ـ اکسیژن تراپی دکتر خطیبی

مجهز بوسایل‌برقی وماساژطبی عوارض بعداز عمل جراحی، شکسته‌بندی، دردهای روماتیسم، سیاتیك، فلج‌ها بویژه فلج اطفال تهیه دست مصنوعی.

خیابان پهلوی روبروی سینما مهتاب تلفن ۴۵۳۳۶

ـ۱ـ آ ـ ۲۱۰۶۵

شیك‌ترین پالتوهای زنانه
مدل ۱۹۶۲
در جنرال مد
۲۲۰۰ ریال
کوچه برلن

چاپ پنجم
دورهٔ مختصر
تاریخ فرهنگ ایران
ازآغاز تازمان حاضر
تألیف
دکتر عیسی صدیق
بارعایت تحولات اخیر انتشار یافت: مرکزکل‌فروش
شرکت سهامی طبع کتاب‌خیابان ناصرخسرو درشهرستانها
نزد نمایندگان شرکت. ۱ـ۲ آ ـ ۳۰۶۹۲

مجالس ترحیم و یاد بود

خانواده های **عباسی ـ رهبر ـ خزانی ـ هاشمی**

بانهایت تاسف درگذشت شادروان **باقر عباسی** را به اطلاع میرساند مجلس ختم مردانه ازساعت ۳ تا ۵ بعدازظهر چهارشنبه ۲۹ر۹ر۴۰ در مسجد ارك و ختم زنانه همانروز در منزل آنمرحوم واقع در خیابان شمیران ایستگاه داودیه منعقد می باشد .

کاظم عباسی ـ جعفر عباسی ـ دکتر زین‌العابدین عباسی علیرضا عباسی ـ مصطفی عباسی ـ محمد حسین عباسی

درگذشت فقید سعید باقر عباسی که از مردان متقی و پرهیزکاربوده موجب کمال تاسف‌و تاثر است مصیبت‌وارده را بعموم بازماندگان آنمرحوم بخصوص به آقای دکتر زین‌العابدین عباسی فرزند گرامی ایشان تسلیت میگوئیم .

خانواده‌های‌شهابی ـ جوانشیر ـ اعتمادی ـ مطهری ـ قریب

با کمال تاسف فوت **محمد نبی جوانشیر** کارمندعالیرتبه اداره مبارزه با مواد مخدره را باطلاع بستگان ودوستان میرساند مراسم شب هفت آنمرحوم ازساعت ۲ بعد از ظهر روز پنجشنبه در امامزاده عبدالله‌بر سر مزار وی‌انجام‌میشود

باطلاع خویشان و دوستان میرساند

سه شنبه ۲۸آذر ماه جاری مصادف با شب‌سال وفات شادروان **سرگرد سید علی شریفی** است از ساعت ٤ تا ۷ بعد از ظهر آنروز مجلسی بیادبود آنمرحوم در منزل شریفی خیابان ژاله کوچه وقار شماره ۱۶ منعقد است .

آ ـ ۲۲۹۷۳ **خانواده شریفی**

باکمال تاسف درگذشت **حاجیه خانم اخوان خوئی** دختر شادروان حاجی علی اصغر اخوان خوئی را در خوی به اطلاع خویشان و آشنایان میرساند مجلس ترحیم زنانه آنمرحومه روز سه شنبه بیست و هشتم آذر ماه جاری از ساعت سه الی شش بعد از ظهر در منزل شخصی آقای مصطفی اخوان واقع در کوی شرق دلگشا کوچه روشن کاشی ۲۹ و در روز چهارشنبه بیست و نهم آذر ماه جاری از ساعت سه تا شش بعد از ظهر در منزل شخصی آقای حیدر عارفی واقع درکوی شرق دلگشا کوچه بهشت کاشی ۱۳ برگذار خواهد شد .

خانواده های اخوان خوئی ـ عارفی خوئی ـ قلیزاده‌خوئی

بعموم بازماندگان آنمرحومه مصیبت‌وارده را تسلیت میدهیم

بمناسبت چهارمین‌سال‌وفات مرحوم **استاد ابوالحسن صبا** روز چهارشنبه ۲۹ آذرماه جاری مجلس یادبودی در مزارآن مرحوم در مقبره ظهیرالدوله ازساعت ۳ الی چهار بعد ازظهر منعقد خواهد بود .

۱ـ۲ آ ـ ۲۲۹۴۱ **منتخب صبا**

خانواده های قطبی ـ منزوی ـ سلیم خان ـ دکترشهره محمد زاده ـ دشت‌آراء ـ بهروزیان ـ مولائی ـ دانیان ـ باغستانی ـ بهروز فر ـ شکوهی ـ افضل طوسی ـ چشم‌شب ـ قهرمان

درگذشت **مرحومه بانو ربابه منزوی** عیال مرحوم‌میرزا عبدالله قطبی را باطلاع میرساند مجلس ختم آنمرحومه روز چهارشنبه ۲۹ر۹ر۴۰ ازساعت ۳ الی۵ بعداز ظهردر مسجد حاج‌حسن اول خیابان ارامنه و ختم زنانه در همان روزو ساعت در منزل شخصی آنمرحومه واقع درخیابان شاهپور کوچه شریعت برگذار خواهد شد .

بعموم بازماندگان آنمرحومه مصیبت‌وارده را تسلیت میدهیم

قرآن مجید
برای میمنت وادامه‌زناشوئی وقرائت
باخط نستعلیق وحواشی رنگی باکاغذ ۱۵۰ گرمی و جلد اعلا ویك جعبهٔ نفیس چاپ افست تهیه ودر دسترس عموم قرار داده شده است واز خرید آن غفلت نکنید که باعث پشیمانی است.
محل فروش : خیابان ناصر خسرو کوچه حاج نایب کتابفروشی حاج محمدعلی علمی تلفن ۵۰۱۷۵ وتمام کتابفروشیهای تهران و شهرستانها. ٤ـ۱۰

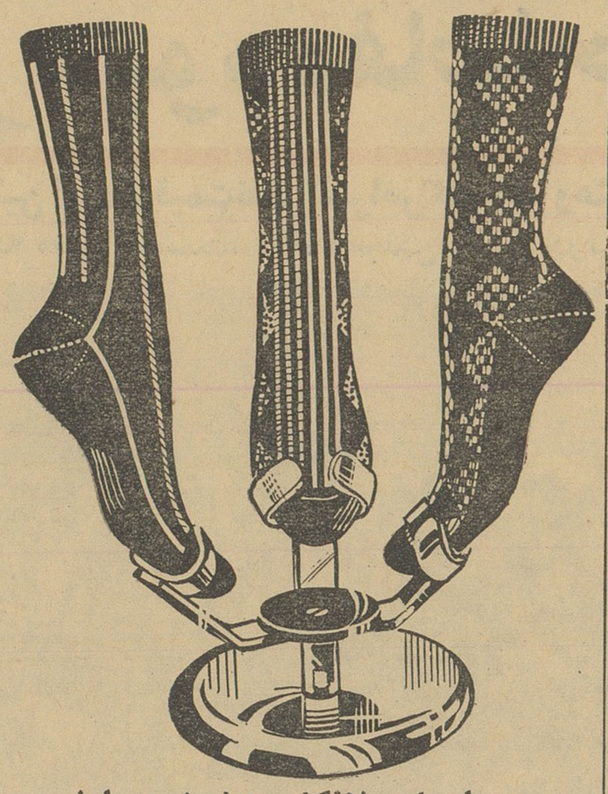

جورابهای هلانکا وپرلون پیرایش
باطرحهای زیبا وبادوام درسراسر
ایران مشهوراست
جوراب های هلانکا و پرلون پیرایش ـ زنانه ـ مردانه ـ پسرانه ـ بچگانه
هنگام خرید بمارك پیرایش توجه فرمائید.
آ ـ ۳۱۱۶۸ پیرایش ـ لاله‌زار

با کمال تاسف فوت ناگهانی مرحوم **حاج محمد نمازی** را باطلاع فامیل و دوستان میرساند مجلس ختم مردانه روز سه شنبه ۲۸ آذر ازساعت ۹ تا ۱۱ صبح در مسجد خندق‌آباد واقع در خیابان مولوی و مجلس ترحیم زنانه عصر همانروز در منزل آنمرحوم منعقد است .

حاج عباسعلی نمازی ـ حاج علی اصغر نمازی ـ باقر نمازی ـ حاج محمود نعیمی پور ـ حاج رحیم نمازی ـ حاج اسدالله نمازی ـ میرزا عزیزالله نمازی ـ ماشاءالله نمازی ـ ابوالقاسم نمازی ـ هادی نمازی ـ مهدی نمازی ـ کاظم نمازی علی‌نمازی ـ حسن نمازی ـ سروان ناصر نمازی ـ مرتضی نمازی ـ مصطفی ساعتچی ـ محمود ساعتچی ـ احمد ساعتچی

بخانواده محترم آنمرحوم بویژه بازماندگان مصیبت وارده را تسلیت میدهیم .

خانواده های نوروزی فشخامی ، خوش اتکال ، حافظی فرح‌جود و مستعان

باکمال تاسف درگذشت شادروان **عبدالحسین نوروزی فشخامی** را باطلاع بستگان و دوستان میرساند مجلس ترحیم مردانه و زنانه روز سه شنبه ۲۸ر۹ر۴۰ ازساعت سه تا پنج بعد از ظهر در مسجد سید نصرالدین خیابان خیام برپاخواهد شد .

آ ـ ۲۲۹۹۹

بعموم‌بازماندگان آنمرحوم مصیبت وارده را تسلیت میدهیم

بمناسبت فوت مرحوم مغفور **مرجع‌الانام حاج‌رکن‌الاسلام** مجلس ترحیمی از طرف بازماندگان آنمرحوم روز سه شنبه ۲۸آذر ماه از ساعت ۸ صبح الی ۱۱ در حسینیه‌مرحوم‌فردوس جایگاه آقای حاج سید آقا جواهری در سرچشمه منعقد می باشد امید است عموم آقایان علماء ووعاظ و سایر طبقات در این مجلس شرکت فرمایند .

العبد محمد الموسوی البهبهانی عفی عنه ـ الاحقر محمد رضا التنکابنی ـ الاحقر عبدالله بن مسیح تهرانی ـ محمد علی لواسانی ـ محمد تقی فلسفی

بدینوسیله فوت مرحوم مغفور **آیت‌الله زاده حاج رکن‌الاسلام** را باطلاع عموم فامیل و دوستان میرساند مجلس ترحیم آن مرحوم روز سه شنبه ۲۸آذر ماه ۱۳۴۰ ازساعت ۸ صبح‌الی ۱۱ در حسینیه مرحوم علیین آرامگاه حاج سید آقا جواهری در سرچشمه منعقد و ختم زنانه عصر همانروز در حسینیه مزبور برپاست .

خانواده های گوهریان ـ عاصی ـ هاشمی ـ صمصامی ـ سعادت ـ جواهری ـ طلاچیان

بخانواده محترم آنمرحوم بویژه بازماندگان مصیبت وارده را تسلیت می دهیم .

بانهایت تاسف درگذشت مرحومه **انجمن خانم** متعلقه مرحوم ثقة‌المحدثین آقای سید علی‌اصغر شیرازی‌رادر مشهد مقدس‌باطلاع میرساند ضمن برقراری مجالس سوگواری در مشهد در تهران هم ازساعت ۹ الی ۱۲ صبح سه شنبه دهم رجب در مسجد فخرالدوله برقرار است البته ذوات معظم علماء اعلام و وعاظ گرام‌بالاخص‌سلسله جلیله‌سادات‌شیرازی وعموم دوستان شرکت خواهند فرمود .

حاج سید رضا فصیح‌الواعظین ـ حاج سید احمدافتخاریان محمد علی موسوی شریعت ـ سید حسین صدر شیرازی ـ حاج سید حسن احمدی‌شیرازی ـ سید محمود شیرازی منفرد ـ سید نجم‌الدین شیرازی ـ سید حسین‌شیرازی ـ سروان‌حمید شیرازی ـ علاءالدین‌مجابی شیرازی ـ حاج غلامحسین‌معصومی

مصیبت‌وارده را بعموم بازماندگان آنمرحومه تسلیت‌میدهیم

دکتر معانی

امراض مقاربتی مجاری ادرار معالجه سوزاك تازه و کهنه ـ ورم پروستات و سستی و ناتوانی ـ ضیق مجرا امراض زنانه خیابان فردوسی مقابل بانکملی‌مرکز

درمان قطعی سوزاك تازه و کهنه

و تقویت قوای تناسلی‌دکتر جناب زاده دارای گواهینامه از دانشکده طب فرانسه.

صبح. عصر خیابان‌منوچهری مقابل‌کوچه ژاندارك.

۲ـ۸ آ ـ ۳۰۲۸۲

کلاس‌آشپزی
انجمن ایران و امریکا
زیرنظر
حشمت‌یوسفی

از اول دیماه تشکیل میشود.
علاقمندان می‌توانند تا پایان‌روز سی‌ام آذرماه نام نویسی نمایند.
کلاس جدید بامتد جدید افتتاح میگردد وبدانشجویان‌پس‌ازخاتمه دوره کلاس‌گواهینامه‌داده‌میشود

دکتر مسعود رفعت

متخصص در بیماریهای اطفال

رئیس بخش سابق بیمارستانهای اطفال لیورپول و لندن خیابان شاهپور علیرضا (حشمت‌الدوله سابق) کاشی ۵۵ تلفن: ۴۷۹۰۰ آ ـ ۲۲۸۵۵

دوره زمستانی
کلاسهای انگلیسی بهشت
۱۶ دیماه تا ۳۰ فروردین
ازداوطلبان غیرمبتدی امتحان ورودی بعمل می‌آید
شهریه ۴۰ جلسه ۴۰۰ ریال
خیابان شاه ـ بیست متری اول ـ چهارراه ناهید ۴۳۶۵۷
آ ـ ۲۲۹۲۳ ۱ـ۲

نام نویسی درکلاسهای انگلیسی
انجمن ایران ـ امریکا

ثبت‌نام برای کلاسهای عادی تاساعت ۷ بعد از ظهر روز چهارشنبه ۲۹آذر ادامه خواهد داشت . کلاسهای بین ساعات ۸تا ۱۲و ۳تا ۸ بعد از ظهر و هفته‌ای سه روز یا روزهای دوشنبه ـ چهارشنبه ـ وشنبه و یا روزهای سه‌شنبه ـ پنجشنبه ـ ویکشنبه دایر خواهد بود .هنوز بیشتر ساعات‌گرفته نشده ودانشجویان میتوانند برای ثبت نام مراجعه نمایند .
ساعات ثبت نام ـ سه‌شنبه ۲۸ر آذر از ساعت ۹تا ۱۲واز ۳تا ۷ بعد از ظهر
چهارشنبه ۲۹ آذراز ساعت ۹تا ۱۲واز ۳ تا ۷ بعد از ظهر
شهریه ـ ۵۵۰ ریال‌برای اعضاء انجمن درتمام ساعات تدریس
۶۵۰ریال‌برای ساعات ۸تا ۱۲ و ۲تا ۵ بعداز ظهر
۸۰۰ریال برای ساعات ۵تا ۸ بعد از ظهر
آخرین مهلت‌ثبت نام سه‌شنبه ۱۲دیماه از ساعت ۹تا ۱۲واز ۳تا ۷بعداز ظهر است (شهریه دراین روز نام نویسی ـ ر۱۰۰۰ریال خواهد بود برای کلیه دانشجویان) کلاسها روز ۱۳دیماه تشکیل خواهند یافت .

با کمال تاسف فوت جانگداز **ابوالقاسم آزاد خانی** را باطلاع دوستان و خویشاوندان میرساند مجلس ترحیم آن مرحوم روز سه شنبه ۲۸آذرماه ازساعت ۳ الی ۵ بعد از ظهر در مسجد الحسین واقع در تهران نو چهارراه سعدی منعقد می باشد .

هوشنك آزادخانی ـ عباس جامده ـ محمد آزاد خانی ـ محمد تقی نصیر طوسی ـ عباس صادق ـ محمد طلوعی ـ اسدالله کاظمی

آ ـ ۲۲۹۵۱

بعموم‌بازماندگان آنمرحوم مصیبت وارده را تسلیت میدهیم

خانواده های **زمردیان ـ زرفشان ـ اخوان‌علاقبند ـ لواسانی ساعتچی ـ جواهری ساعتچی ـ کجوری ـ تفضلی ـ سعادت لاجوردی ـ اشراق ـ بامرادی**

بانهایت تاسف و تاثر درگذشت جانگداز و ناگهانی **آقای حاج میرزا هادی زمردیان** را باطلاع بستگان و آشنایان می رساند ، مجلس ترحیم آن فقید سعید روز سه شنبه‌بیست وهشتم آذرماه ازساعت ۹ الی ۱۱ صبح در مسجد ارك و ختم زنانه همانروز از ساعت ۲ الی ٤ بعد از ظهر در منزل‌شخصی آنمرحوم واقع در خیابان شمیران، خیابان بیست متری‌چالهرز برگزار خواهد شد .

یوسف‌زمردیان . مسعودزمردیان . محمود زمردیان . ابوالحسن زرفشان . علیمحمدزمردیان . حاج‌احمدزمردیان . حاج ابوالقاسم علاقبند . عبدالرحیم زمردیان . حاج‌عباسعلی زمردیان . حاج عبدالعلی‌زمردیان . حاج عبدالحسین زمردیان . حاج‌عبدالرسول زمردیان ـ جلال زمردیان ـ دکتر علی زمردیان ـ حاج رضا زمردیان ـ علی زمردیان ـ سید محمد کاظم لواسانی ـ حاج میرزا عبدالله جواهری‌ساعتچی ـ حاج محمد علی ساعتچی ـ حسن تفضلی ـ احمد سعادت لاجوردی ـ امیر اشراق ـ قاسم بامرادی

ضمنا مجلس ختمی از طرف حجت‌الاسلام آیت‌الله مشکوری‌و اهالی محل ضرابخانه در مسجد واقع درجنب ضرابخانه‌دولتی (که‌دربنیادآن آنمرحوم سهم مهمی داشتند) عصر سه شنبه ۲۸ر۹ر۴۰ از ساعت ۳ الی ۵ بعد از ظهر منعقد می باشد .

بخانواده های محترمی که در این ضایعه عزادارند‌بویژه بازماندگان آنمرحوم مصیبت وارده را تسلیت میدهیم

بمناسبت درگذشت مرحوم مبرور حجت‌الاسلام **آیت‌الله حاج سید محمد سیدالعراقین** از طرف اهالی وکسبه‌ومعتمدین دروازه شمیران مجلس ختمی روز سه شنبه ۲۸ آذر ماه از ساعت ۲ الی ٤ونیم بعد از ظهر در مسجد فخرالدوله منعقد می باشد از دوستداران خواهشمند است بخاطر تسلی بازماندگان ایشان با حضور خود روح آنمرحوم‌را شادفرمایند

سید عباس ناصری ـ حاج محسن شکوفه تهرانی ـ حاج احمد ظروفچی ـ حاج میرزا علی آقا هدایت ـ کریم سالاری ـ سید حسن ناصری ـ ابراهیم شیرزاد ـ محمد محمدی

بمناسبت درگذشت مرحوم مغفور **خلیل تبریزی** بزرك خاندان تبریزی و آذربایجانی مجلس ترحیم مردانه ازساعت ۹ و نیم الی ۱۱ و نیم روز چهار شنبه ۲۹ آذر ماه درمسجدارك‌وختم زنانه‌عصرروز سه‌شنبه ۲۸آذرماه‌درخیابان سی‌متری نظامی‌جنب‌پمپ‌بنزین کوچه‌شیخ عطار کاشی ٤ منزل آنمرحوم برگذار می شود .

خانواده های **تبریزی ـ آذربایجانی ـ صالحی ـ رضوان تسلی ـ مواسات ـ حیدری ـ صالحیان ـ مینوئی ـ نافعی ـ میر آقا ـ چکامیان**

آ ـ ۲۲۹۵۷

بقیه آگهیهای ترحیم وتسلیت درصفحات ۱۷ و ۱۹

نیروهای هند وارد «گوا» شدند

قدیمی‌ترین مستعمره پرتقال در اقیانوس هند در آستانه سقوط است

دهلی جدید ـ خبرگزاری فرانسه ـ کریشنامنون وزیر دفاع هند امروزدر یك کنفرانس مطبوعاتی اعلام کرد «لشگر هفدهم هند بکمك نیروی‌هوائی و دریائی از سه نقطه وارد خاك گوا شدند تا پس از فرو ریختن سازمان استعماری که‌بر اثر جنبش آزادیبخش مردم بوجود آمده به یاری مردم این سر زمین بشتابند .

کریشنامنون افزود فرماندهی نیرو های هند با سر لشگر گاندت است.

کریشنامنون افزود علت ورود نیرو های مسلح هند به گوا اینست که پرتقالیها در حفظ قانون و نظم شایستگی خود را نشان ندادند و به سیاست ترو ووحشت در این منطقه ادامه دادند .

وی افزودیك پلیس مخصوص‌همراه ارتش، پیشروی‌درگوارا تعقیب‌میکنند.

وزیر دفاع هند گفت هر چند که قسمت اعظم‌عملیات زمینی است‌معذ لك نیرو های دریائی بفرماندهی دریاسالار ب. س. سومان و نیرو های هوائی بفرماندهی دریاسالار پینتو به نیروهای زمینی کمك های لازم را خواهند کرد.

برخلاف قانون

کریشنامنون افزود بارتش دستور داده شده است حتی‌الامکان کمتر از نیرو های خود استفاده کنند زیرا ما در سر زمین خارجی نیستیم بلکه در منطقه‌ای از سر زمین هند میباشیم که پرتقالیها آنرا بر خلاف منشور سازمان ملل متحد اشغال کرده‌اند .

وزیر دفاع هند افزود تصمیم به حمله به گوا و آزادی این قسمت از خاك هند پس از چهارده سال صبر و شکیبائی اتخاذ شد واز طرفی پرتقالیها در این مدت تمایل خود را به مذاکره نشان ندادند .

کریشنامنون افزود هند مدت چهارده سال علیر غم ترور ووحشتی که‌پرتقال در گوا بکار میبرد علاقه خود را به مذاکره نشان داد .

سرانجام پس‌از حادثه «سابارماتی» که پرتقالیها در روز روشن بسوی یك کشتی تجارتی هندی تیراندازی کردند و یك ماهیگیر هندی را در ساحل‌جزیره «آنجادیو» بقتل‌رسانیدند دولت هند تصمیم گرفت سر زمین گوا را آزاد سازد .

کریشنامنون افزودبموجب پیامهای رادیوئی که در هند اخذ شده پس از عملیات جنبش آزاد یبخش مردم گوا سازمان اداری پرتقال درگوا فروریخته است .

کارمندان برجسته پا بفرار گذاشته‌اند و پرتقالیها پل ها را منفجر کرده‌اند .

دهلی نو ـ یونایتد پرس ـ ۱۸ دسامبر ـ رسما در دهلی نو اعلام شد که دولت هند بارتش خود دستور حرکت بطرف گوا مستعمره پرتقال را داده است . خبرگزاریهای هند سحرگاه امروز اخبار مربوط بحرکت ارتش هند را بسراسر جهان مخابره کردند .

بموجب اخبار این خبرگزاریها ، واحد های ارتش هند به پشتیبانی ارتش توپخانه و هواپیما های جنگنده رهسپار گوا شده و در دو نقطه وارد خاك این سر زمین گردیده اند قبلا توسط هواپیما های هندی اوراقی برفراز خاك گوا پخش گردید وطی آن خاطر نشان شد که اینك ارتش هند پشت سر مردم گوا ایستاده است .

نخستین گزارشها از منطقه‌عملیات حاکی از آنست که نیرو های هندی پس از آغاز حمله بلافاصله چند پست مرزی را اشغال کرده اند .

فرماندار گریخت

بموجب یك گزارش دیگر فرماندار پرتقالی گوا پس از آغاز حمله بسوی لیسبون پایتخت خویش فرار کرده است .

چند ساعت پس از آغاز حمله اعلام شد که واحد های نیروی دریائی هند نیز در آبهای دریای عربستان به حرکت در آمده و از طریق دریا خاك گوا را محاصره کرده اند .

از بلگائوم یك سخنگوی رسمی‌هند خبر حمله بخاك گوا را تائید کرد وی گفت هدف این عملیات آزاد کردن گوا «دمان» جزیره «ریو» و پایان دادن به تسلط چند صدساله‌پرتقالیها است . تعداد سربازان هندی که در این عملیات شرکت دارند بین ۲۵ تا ۳۰ هزار نفر تخمین زده میشود که با انواع سلاحهای جدید و از جمله تانك‌و وسائط زرهی مجهز هستند .

وی خاطرنشان ساخت که سرلشکر چودهری فرماندهی عملیات را بدست دارد و وی ساعت یك بعد از ظهر امروز (بوقت تهران) طی‌مصاحبه ای با خبرنگاران جریان نبرد و چگونگی اقدامات نیرو های هند را اطلاع خواهد داد .

زدوخورد مرزی

چند ساعت قبل از آغاز حمله یك سخنگوی دولت هند در بلگائوم اظهار داشت که یك واحد از نیرو های مسلح پرتقال در حدود صد قدم به داخله سر زمین هند تجاوز کرده و باپاسداران هندی روبرو شده اند.

در این تصادم تیراندازی شدیدی بین طرفین روی داد و این حادثه بزرگترین واقعه مرزی در دو هفته اخیر که اوضاع وخیم بوده بشمار میرفته است .

بدنبال گزارش مربوطه به فرار فرماندار پرتقالی گوا اعلام شد که مقامات پرتقالی به آتش زدن انبار های مهمات و نقاط مهم استراتژیك دست زده و تمام پل ها و نقاط حساس را منهدم میکنند .

گزارش دیگر حاکی است که تمام کارمندان برجسته پرتقالی در گوا خاك این سرزمین را تخلیه کرده و با هواپیما بسوی لیسبون گریخته‌اند.

پیشروی هند

بقرار اطلاع پیشروی نیرو های هند در تمام جبهه ها بدون مواجهه با مقاومت شدیدی ادامه دارد .

اعلام حمله نیرو های هند بخاك گوا نشان داد که مساعی امریکا برای انصراف نهرو از توسل بزور در قضیه اختلافی که با پرتقال دارد ، بی نتیجه مانده است .

روز قبل پرزیدنت کندی پیامی برای نهرو فرستاده و از او خواسته بود که در اقدامات خود رویه‌خشونت آمیز اتخاذ نکند .

بدنبال صدور این پیام سفیرامریکا خارجه فرانسه اظهار داشت که‌روش دولت متبوع وی همواره مخالف با توسل بخشونت است معذلك اظهار نظر در این باره موکول به رسیدن گزارش رسمی چگونگی حادثه بدولت فرانسه خواهد بود .

درسازمان ملل

سازمان ملل متحد ـ اسوشیتد پرس ـ سخنگوی هیئت نمایندگی پرتقال در سازمان ملل متحد اعلام داشت که ، در انتظار دستور دولت‌متبوع خویش است تا اقدامات لازم را در ملل متحد برای تعقیب قضیه گوا بعمل آورد .

با آنکه وی چگونگی احتمالی این اقدامات را تشریح نکرد ولی محافل وابسته بسازمان ملل متحد عقیده دارندکه دولت‌پرتقال بیدرنگ تقاضای تشکیل‌جلسه شورای امنیت‌را خواهد کرد .

آخر وقت امروز اعلام شد که نهرو نخست وزیر هند پاسخ پیام اخیر اوتانت کفیل دبیر کل سازمان ملل متحد را در باره اوضاع گوا برای وی فرستاده است .

متن پاسخ نهرو تاکنون محرمانه مانده و اطلاعی از مفاد آن بدست نیامده‌است .

از طرف دیگر بین اوتانت وسالازار نخست وزیر دولت پرتقال نیز پیام هائی مبادله شده است .

تکذیب پاکستان

یعقوب آباد ـ آسوشیتد پرس ـ ۱۷ دسامبر ـ پرزیدنت محمد ایوب خان رئیس جمهوری پاکستان اتهام نهرو نخست وزیر هند را در این مورد که در قضیه اختلاف پرتقال وهندپاکستان‌جانب پرتقال راگرفته است تکذیب کرد.

وی اظهار داشت که اتهامات نخست وزیر هند بکلی بی اساس است وبهیچوجه با حقیقت وفق نمیدهد.

ایوب خان همچنین ادعای نهرو را در باره این که در مورداختلاف مرزی چین و هند نیز پاکستان از چین پشتیبانی میکند ، تکذیب‌کرد.

رئیس جمهوری پاکستان گفت که چینی هادوستان ما هستند وما میخواهیم با آنها نیز مانند دیگر دوستانمان در آرامش و صلح وصفا زندگی کنیم.

گواکه اولین مستعمره پرتقال در خاك هند محسوب میشد در سواحل مالابار واقع است. دو مستعمره دیگر این کشور دامون در نزدیکی بمبئی و دیو جزیره‌ای است در ۱۴۰ میلی دامون

مجموع مساحت‌سه مستعمره ۱۵۳۷ میل و جمعیت آنها۶۴۹ هزار نفر است .

گوا در قرن ۱۶ بدست پرتقالیها افتاد .

محصولات مهم گوا گردو، نارگیل وادویه است مردم این سرزمین اغلب به ماهی‌گیری اشتغال دارند .پرتقال اخیرا مستعمرات خود را در هند جزء خاك خود محسوب داشت . درسال ۱۹۵۵ پس از آنکه مقامات پرتقال تظاهر کنندگان هندی را ازگوا بیرون راندند روابط میان هند و پرتقال قطع شد .

اکنون جز (ماکائو) دردریای چین مستعمره پرتقالی مهم دیگری در آسیا وجود ندارد .

روزنامه‌های شوروی مینویسند:

دوگل هنوز سد راه مذاکره شرق وغرب است

پراودا مینویسد: در میان متحدین غربی پیرامون‌مسئله برلن و کنگو اختلافاتی روی داده است

مسکو ـ آسوشیتد پرس ـ ۱۷ دسامبر ـ تمام روزنامه‌های شوروی روز گذشته صفحات اول خود را به شرح اختلافاتی اختصاص دادند که بین متحدین غربی در مورد مسائل برلن و کنگو بروز کرده است .

روزنامه پراودا ارگان رسمی‌حزب کمونیست شوروی پس از اشاره‌به اینکه سازمان اتلانتیك شمالی ، در هر حال قادر به پرده پوشی کردن ماهیت تجاوز کارانه و جنك طلبانه خود نمیباشد ، خاطرنشان کرده است دلایل اختلافاتی که‌بین غربیها بروز کرده ساده است .

مقاومت دوگل

روزنامه ایزوستیا ارگان رسمی دولت شوروی نوشته است که امریکا پول واسلحه خودرا دراختیار سازمان ملل گذاشته تا منابع استعماری انگلستان وبلژیك و فرانسه را در کاتانگا تصرف کند وبجای آنها از منافع انحصارات بزرك امریکائی دفاع شود.

ایزوستیا نوشته است‌دولتهای غربی تحت فشار افکار عمومی ملل‌خویش ناگزیر شده‌اند طرفدار مذاکرات مسالمت آمیز باشوروی برای حل‌و فصل مسائل جهانی باشند اما در فرانسه ژنرال دوگل هنوز هم در برابر تمایلات‌افکار عمومی‌مقاومت میکند.

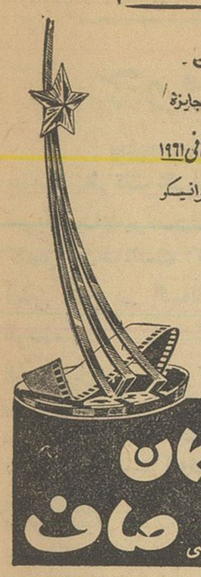

ایشمان، در انتظار اعدام جامه سرخ پوشیده است

اورشلیم ـ یونایتد پرس ـ ۱۷ دسامبر امروزفاش شد که آدولف ایشمان جنایتکار نازی که باعدام محکوم شده بزندان نا معلومی که ظاهرا زندان مرکزی اسرائیل‌است منتقل گردیده و در آنجا در یك سلول انفرادی بصورت یك‌زندانی عادی بسر میبرد .

آدولف ایشمان مانند دیگر ، مجرمینی که محکوم باعدام میشوند جامه سرخ پوشیده و اکنون در انتظار بقیه‌سرنوشت خویش‌میباشد.

دکتر رابرت سرواتیوس وکیل مدافع‌آلمانی جنایتکار نازی امروز قبل از حرکت از اورشلیم نسبت به‌رای‌صادره‌ازدادگاه جنائی‌اورشلیم تقاضای فرجام کرد .

تقاضای‌فرجام به نمایندگی از طرف ایشمان بعمل آمده و بسیار مختصر یعنی در ۵ کلمه تنظیم‌شده است .

در تقاضای فرجام‌فقط‌این عبارت بکار رفته است . «من تقاضای ـ تجدید نظر دارم» .

سرواتیوس اظهار داشت که‌دلائل تقاضای تجدید نظر را در کلنی (آلمان) تنظیم کرده و قبل از ۳۰ دسامبر برای تقدیم آن به محکمه به اسرائیل باز خواهد گشت .

گزارش‌میرسد که پس ازصدور حکم اعدام بر مراقبت از ایشمان افزوده شده و وی اینك درسلول خود زیر نظر دائمی نگهبانان بسر میبرد و فقط روزی چند دقیقه حق دارد از سلول خویش خارج شده اندکی گردش نماید .

امروز گفته‌شد که پرزیدنت‌بن‌زاوی رئیس جمهوری اسرائیل دو تقاضانامه‌مبنی‌برعفو ایشمان‌دریافت ‌اشته است .

یکی از این دو تقاضا نامه از آلمان رسیده و دیگری امضای‌یك یهودی امریکائی را دارد .

آدولف آیشمان جنایتکار نازی در آخرین جلسه دادگاه عالی اورشلیم

تمرکز عظیم دریائی شوروی در بالتیك

*** فرمانده ناوگان سوئد اعلام کرد شوروی می‌خواهد یك طرح تعرضی در بالتیك اجراکند**

واشنگتن ـ ۱۷ دسامبر ـ یونایتدپرس بموجب گزارشهائی که توسط مامورین اطلاعات سوئد منتشر شده است‌روسها در دریای‌بالتیك باتمرکز ناوگان خود مقدمات اجرای یك طرح تعرضی را عملی ساخته‌اند .

فرمانده ناوگان پادشاهی سوئد در پایان ولف این موضوع رارسما طی مقاله‌ای نوشته است .

وی میگوید در حال حاضر روسها ۶ رزمناو و ۵۰ ناوشکن و ۱۰۰ زیر دریائی وتعداد زیادی ناوهای کوچك بخصوص تعداد قابل توجهی‌ناوهای نیروبر سریع‌السیر دردریای بالتیك متمرکز ساخته‌اند .

این تمرکز را نمیتوان یك تمرکز مسالمت جویانه شمرد .

سوئد ناچاراست به‌این نکته توجه داشته باشد و علی رغم بیطرفی خود ناوگان خویش را برای مقابله باهر حمله احتمالی آماده سازد .

فرمانده نیروی دریائی سوئد اشاره کرد که حمله خارجی احتمالی به سوئد بیشتر ممکن است حمله دریائی باشد و نیروهای دشمن ازراه دریا درسوئد پیاده شوند زیرا در بالتیك سوئد بیش از همه کشورها کرانه دارد . ضمنا صنایع ومراکز جمعیت سوئد در ساحل قراردارند واز این لحاظ نیز سوئد حساسیت دارد .

فعلاروسها علاوه بر کرانه‌های خود در ساحل لهستان وآلمان شرقی و در خلیج فنلاند نیز ناوگان خود را متمرکز ساخته‌اند .

آلمان غربی آماده مذاکره باشوروی است

بن ـ خبرگزاری فرانسه ـ ۱۷ دسامبر ـ گرهارد شرودر وزیر خارجه آلمان غربی امروز اظهار داشت که دولت آلمان غربی حاضر است در مذاکرات غرب با شوروی برای حل مسئله برلن شرکت‌فعالانه داشته باشد .

شرودر در گزارش سالیانه‌وزارت خارجه آلمان غربی که دیشب‌انتشار یافته، نوشته است که دولت‌شوروی میکوشد تا با عنوان کردن لزوم امضای قرارداد صلح با آلمان ، مساعی‌پردامنه‌خودرابرای جلوگیری همیشکی از تجدید وحدت آلمان پرده پوشی نماید

عزت طرابلسی نامزد نخست‌وزیری سوریه است

طرابلسی مدیر کل سابق‌بانك ناشر اسکناس سوریه‌است ودرحال حاضر برای دریافت اعتبار مالی ازآلمان غربی برای سوریه مذاکره میکند

بیروت ـ خبرگزاری آلمان ـ ۱۷ دسامبر ـ بنا بر گزارشهائیکه از دمشق به بیروت رسیده ، عزت طرابلسی مدیر کل سابق بانك ناشر اسکناس سوریه شانس‌زیادی برای تشکیل کابینه جدید سوریه دارد . طرابلسی در حال حاضر در پایتخت آلمان غربی اقامت دارد و مشغول مذاکره بامقامات‌آن کشور، برای دریافت اعتبارات مالی جهت دولت جمهوری سوریه است ناظران سیاسی بیروت اظهار عقیده میکنند که انتخاب‌طرابلسی‌به نخست‌وزیری سوریه بهترین‌راه غلبه کردن بر وضع مشکلی است که پس‌از انتخابات سوریه ، بصورت‌ائتلافات سیاسی گروه های مختلف پارلمان سوریه بوجود آمده است .

طرابلسی در اوایل سال ۱۹۶۱ بعلت آنکه‌میل نداشت اسم‌وامضای وی در اسکناس سوریه چاپ شود، از پست مدیریت کل بانك ناشر اسکناس سوریه استعفا کرده‌بود. وی به سبب همین کار موردبدگوئی جمال عبدالناصر رئیس جمهوری متحده عرب قرار گرفت وناگزیراز دخالت در امور سیاسی خود داری کرد .

روز پنجشنبه‌گذشته کابینه‌موقتی آلفونسر استعفا کرد. اما پارلمان سوریه ز آلفونس درخواست کرد که تا تشکیل دولت‌جدید به وظائف خود ادامه دهد .

در هند نیز مدتی با نهرو مذاکره‌کرده بود .

اما از طرف دیگر لئونید برژنف رئیس جمهوری شوروی که به هند آمده‌بود نیزپیامی از جانب‌خروشچف به نهرو تسلیم کرد که ظاهرا در آن پشتیبانی نخست وزیر شوروی از هنددر اختلافی که‌با پرتقال دارداعلام شده بود .

اظهارتاسف

لندن ـ ۱۸ دسامبر ـ بدنبال حمله به گوا اطلاعیه‌ای از طرف دولت انگلستان صادر شد که طی آن از توسل بزور توسط دولت هند اظهار تاسف شده است .

در پاریس نیز سخنگوی وزارت خارجه فرانسه اظهار داشت که ، در انتظار دستور دولت‌متبوع خویش است تا اقدامات لازم را در ملل متحد برای تعقیب قضیه گوا بعمل آورد .

با آنکه وی چگونگی احتمالی این اقدامات را تشریح نکرد ولی محافل وابسته بسازمان ملل متحد عقیده دارندکه دولت‌پرتقال بیدرنگ تقاضای تشکیل‌جلسه شورای امنیت‌را خواهد کرد .

آخر وقت امروز اعلام شد که نهرو نخست وزیر هند پاسخ پیام اخیر اوتانت کفیل دبیر کل سازمان ملل متحد را در باره اوضاع گوا برای وی فرستاده است .

متن پاسخ نهرو تاکنون محرمانه

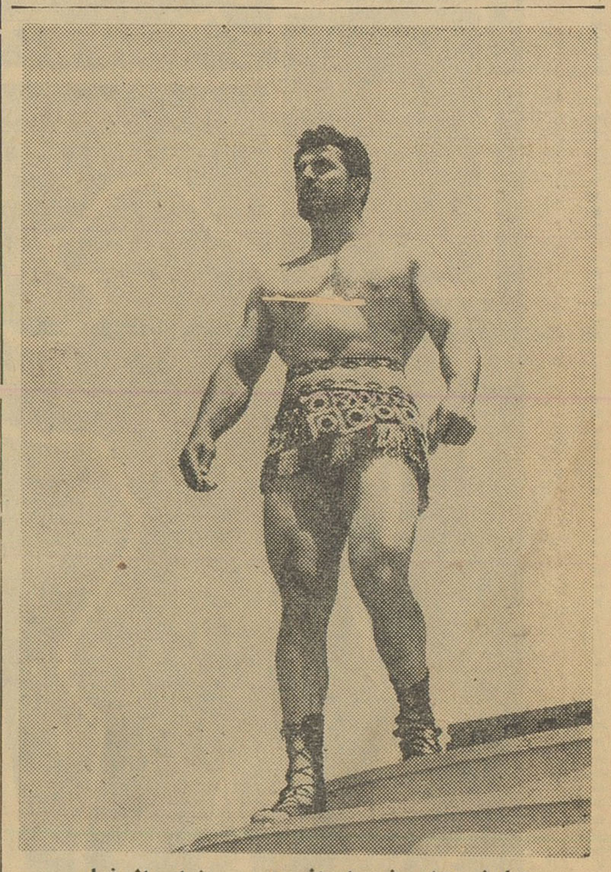

ایلوش هنرپیشه ایرانی در صحنه‌ای از فیلم «ولکان خدای جنك»

ایلوش هنر پیشه ایرانی که او راقبلا در فیلم امیرارسلان دیده‌ایم ۵ ماه قبل توسط آقای‌منوچهر زمانی برای ایفای‌نقش‌اول فیلم‌بزرك‌وتاریخی **ولکان خدای جنك** به ایتالیا دعوت شد.

بطوریکه اطلاع پیدا کرده‌ایم این فیلم پایان یافته وهم اکنون‌مشغول صدا برداری وکار های فنی آن هستند .

وبرای اولین بار درتاریخ سینمای ایران یك هنرپیشه ایرانی توانسته نقش اول یك فیلم بزرك خارجی را عهده دار گردد .

صحنه های جنگی این فیلم در کشور یوگسلاوی فیلمبرداری شده وبازی ایلوش مورد توجه زیاد محافل هنری اروپا واقع گردیده است بزودی این فیلم رادر ایران خواهیم دید .

خلاصهٔ اخبار

اوران براثر انفجار یك بمب پلاستیکی در اوران رئیس سازمان ارتش سری فرانسه در اوران بقتل رسید .

وی سرهنك پیررانسون نام داشته و ۴۳ سال از سن او میگذشته است .

مسکو ـ الف آزمانیسان عضو آکادمی علوم شوروی امروز از مولوتف بخاطر آنکه نظر داده‌است که تئوری همزیستی مسالمت آمیز دارای جنبه های انقلابی نیست انتقاد کرد .

وی اظهار داشت که‌حزب کمونیست آشفتگی و هرج و مرج دنیای سرمایه‌داری را یك واقعیت‌میشناسد واز اینرو عقیده دارد که از طریق مسالمت آمیز پیروزی سوسیالیسم امکان پذیر خواهد بود .

مسکو ـ روزنامه‌ترودارگان‌اتحادیه های کارگران شوروی درشماره‌اخیر خود ضمن مقاله‌ای تحت عنوان راهزنان دریائی در پاناما گزارش داده است که ۲۱ تفنگدار امریکائی هفته گذشته یك کشتی روسی‌بنام موروف را که حامل شکر کوبا به مقصد یکی از بنادر شوروی بوده متوقف کرده واین کشتی رابازرسی کرده‌اند .

عراق و سوریه سدی روی فرات میسازند

قاسم به سفیرسوریه‌اطمینان داد که ارتش عراق حاضر است از هر کشور عربی که مورد تجاوز قرارگیرد، حمایت کند

بغداد ـ رویتر ۱۷ دسامبر ـ فهمی سلطان سفیر کبیر سوریه درعراق دیشب ضمن مصاحبه با خبر گزاری رسمی عراق اظهار داشت که‌دولتین سوریه و عراق در باره طرح ایجاد یك سد بزرك بر روی رود خانه فرات با یکدیگر توافق کرده‌اند .

سفیر سوریه افزود که راجع باین موضوع در مذاکرات روز جمعه گذشته خود با سر لشکر ـ عبدالکریم قاسم نخست‌وزیر عراق اطمینان کامل بدست آورده است.

روزنامه المستقبل چاپ بغداددر شماره۱۶ اکتبر گذشته خودنوشته است که تصمیم دولت جمهوری ـ سوریه‌برای ساختمان یك سدبزرك برروی رودخانه فرات موجب‌نگرانی مردم و دولت عراق شده است و دولت عراق باید از سوریه در این مورد توضیح بخواهد .

معذلك قاسم درملاقات روز جمعه گذشته با سفیر کبیر سوریه گفته است که تصمیم‌سوریه بسیار ساده **است وبدیهی است که عراق‌بعنوان** یك ملت و کشور برادر حتی از کمك‌به سوریه نیز مضایقه نخواهد کرد .

در زمانی‌که هنوز سوریه ازمصر جدا نشده بود دولت جمهوری‌متحده عرب قصد داشت چنین طرحی را بموقع اجرا بگذارد . اما در آن هنگام با مخالفت دولت عراق‌روبرو گردید .

قاسم در مذاکرات خود با سفیر سوریه اظهار داشته است که ارتش عراق باسلاح‌های نیرومند وجدیدی مجهز است و دولت عراق حاضر است تا در هر لحظه به کمك هر کدام از ملت های عربی که مورد تجاوزبیگانگان قرارگیرند ،بشتابد.

خروشچف برای پاپ آرزوی موفقیت کرد

واتیکان ـ رویتر ـ ۱۷ دسامبر ـ **نیکیتاخروشچف‌نخست‌وزیر شوروی اخیرا آرزو کرده‌است که پاپ‌رهبر کاتولیك های جهان در مساعی خود برای حفظ صلح پیروز شود .**

روزنامه ارگان در باره‌واتیکان‌در شماره اخیر خود متن پیام های متبادله بین پاپ‌وخروشچف‌را انتشار داده است .

پیام خروشچف توسط سفیرشوروی در ایتالیا برای پاپ فرستاده شده ودر این پیام‌سفیر شوروی‌خاطرنشان ساخته‌به‌نمایندگی‌از طرف‌خروشچف نخست‌وزیر شوروی وظیفه دارد که هشتادمین سال‌تولد پاپ راتبریك بگویدو آرزونماید که‌پاپ اعظم‌در مساعی‌خودبرای حفظ‌صلح درجهان توفیق یابد .

پیام خروشچف به پاپ در محافل سیاسی موجب شگفتی گردید چه بین کلیسای کاتولیك و شوروی هیچگونه مناسبات‌رسمی‌وجودندارد.

طرح عفو عمومی محکومین در ترکیه

طی هفته‌های اخیر، عده زیادی‌ازنمایندگان پارلمان ترکیه بزندان رفته وباجلال بایار رئیس جمهوری سابق ملاقات کرده‌اند

استانبول ـ ۱۷ دسامبر ـ خبر ـ گزاری فرانسه ـ فدراسیون ملی ترکیه که اعضاء آن را مخالفین رژیم سابق عدنان مندرس تشکیل میدهند تصمیم گرفته‌است که‌بعنوان اعتراض‌نسبت به‌عفوعمومی‌محکومین رژیم سابق‌ترکیه تظاهرات مسالمت آمیزی بصورت رژه توام با سکوت در استانبول ترتیب دهد فدراسیون مذکور در عین حال تلگرافهائی‌برای گورسل رئیس جمهوری‌جدیدترکیه و عصمت اینونو نخست وزیر آن کشور فرستاده و از آنها درخواست کرده‌اند که علت کوشش های دامنه‌دار بعضی از نمایندگان‌مجلس ترکیه را برای تصویب طرح عفو عمومی زندانیان و محکومین متهم به‌همکاری بارژیم‌سابق توضیح‌دهند.

بنابر گزارشهای رسیده از استانبول در چند هفته اخیر عده زیادی از نمایندگان پارلمان ترکیه بزندان قیصریه واقع در اناتولی مرکزی رفته وباجلال بایار رئیس جمهوری سابق و بعضی از مقامات رژیم سابق ترکیه ملاقات کرده‌اند

جلال بایار روز گذشته اظهار داشت که از دولت ترکیه خواسته است تا در احکام دادگاه یاسی‌آدا نسبت به زمامداران رژیم سابق ترکیه تجدید نظر بعمل آید .

رئیس ستاد ارتش ترکیه گفت:

خطر جنك سوم جهانی وجود ندارد

استانبول ـ خبرگزاری فرانسه ـ ۱۷ دسامبر ـ ژنرال جودت سونی رئیس ستاد ارتش ترکیه که اخیرا دراجتماع رؤسای ستادهای ممالك عضو اتحادیه ناتو شرکت کرده بود امروز اظهار داشت که به عقیده وی بهیچوجه خطر جنك سوم جهانی وجود ندارد. وی پس از اشاره به تقویت روز افزون قدرت نظامی اتحادیه آتلانتیك شمالی اظهار امیدواری کرد که‌قدرت نظامی‌ترکیه کاهش نیابد .

هفتمین آزمایش زیرزمینی امریکا

واشنگتن ـ خبرگزاری فرانسه ـ کمیسیون انرژی اتمی آمریکا امروز هفتمین آزمایش اتمی امریکا را درزیر زمین‌رسما گزارش‌داد. سخنگوی کمیسیون مذکور به خبر نگاران‌اظهار داشت که قدرت انفجار بمب آزمایش شده فقط ۵ هزار تن است .

چومبه گفت من فرار نکرده‌ام و مشغول رهبری هستم

چومبه طی تلگرافی میانجیگری امریکا راپذیرفت‌وازپرزیدنت کندی درخواست کرد که آتش بس در کاتانگا اعلام گردد.

الیزابت‌ویل ـ رویتر ـ ۱۷دسامبر ـ موئیز چومبه رئیس دولت کاتانگا، دیشب‌ضمن مصاحبه تلفنی‌بخبرنگار رویتر اظهارداشت که‌وی از الیزابت ویل فرار نکرده بلکه در این‌شهر مشغول‌رهبری عملیات نظامی برضد نیرو های سازمان ملل است .

چومبه در باره پیامی که برای کندی فرستاده اظهار داشت که پاره‌ای اقدامات دیپلماتیك برای بر‌قرار کردن آتش بس در کاتانگا در جریان است .

پذیرفتن میانجیگری

بروکسل ـ آسوشیتد پرس ـ ۱۷ دسامبر ـ رادیو بلژیك امروز گزارش‌داد که چومبه رئیس‌جمهور کاتانگا تلگراف‌دیگری برای‌کندی رئیس‌جمهور امریکا فرستاده‌و بوی تاکید کرده است که میانجیگری امریکا در کاتانگا مورد موافقت وی قرار دارد .

رئیس جمهوری کاتانگا در عین حال تاکید کرده است که‌آتش‌بس باید هرچه زودتر در کاتانگا اعلام گردد .

چومبه دراین تلگراف که منبع آن از طرف رادیو بلژیك فاش نشده ، پس از اظهار تشکر از میانجیگری کندی یاد آوری کرده است که بابی‌صبری در انتظار ملاقات سفیر امریکا در کنگو میباشد و حاضر است با ضمانت دولت‌امریکا وشخص‌سفیر امریکادر لئوپولدویل باسیریل آدولا نخست‌وزیر کنگو ملاقات و مذاکره نماید .

کنترل پایتخت

چومبه‌اظهار امیدواری کرده‌است که پیشنهادات وی مورد قبول‌قرار گیرد و به‌این ترتیب تا فرا رسیدن عید کریسمس بار دیگر آرامش در کاتانگا بر قرار گردد .

رادیو بلژیك از قول مقامات ـ بیمارستان ملکه الیزابت درالیزابت ویل‌گزارش داده است که‌سربازان حبشی سازمان‌ملل از اطاعت‌مافوق های خود شانه خالی کرده‌اند و اکنون مشغول غارت کردن شهر الیزابت ویل میباشند .

وزارت خارجه بلژیك امروز گزارشی از الیزابت ویل دریافت داشته که طی آن گفته شده که نیرو های کاتانگا کماکان کنترل پایتخت را در دست دارند .

سربازان چومبه باتفنگهای خود روی‌دیواری کمین کرده و درانتظار حمله نیروهای سازمان ملل متحد به الیزابت ویل هستند .

انگلیس وسازمان ملل

لندن ـ یونایتد پرس ـ ۱۷ دسامبر ـ ایان مکلور رهبر اکثریت مجلس عوام انگلستان امروزاظهار داشت که باوجود اقدامات ناروائی که از طرف سازمان ملل در کاتانگا بعمل آمده معذلك هنوز هم از نظر دولت انگلستان ، سازمان ملل بزرگترین پناهگاه‌صلح‌درسر تاسر جهان است .

مکلورکه یکی از طراحان‌سیاست دولت محافظه کار مکمیلان‌میباشد افزود که‌برخلاف بسیاری‌از رجال و ومردم انگلستان که بکلی ازسازمان قطع امید کرده‌اند وی و دولت انگلستان هنوز هم به قابلیت‌سازمان ملل برای حفظ صلح جهانی ایمان دارد .

حمله نهائی

سازمان ملل ـ یونایتد پرس ـ ۱۷ دسامبر ـ سخنگوی سازمان ملل امروز اظهار داشت که حملات نهائی سازمان ملل برای تصرف الیزابت ویل در شرف پایان یافتن است وی افزود که رادیو کاتانگا و محل اقامت چومبه‌رئیس دولت کاتانگا هنوزبدست سربازان‌سازمان ملل فتح‌نشده است.

ممنوعیت پروازها

برازاویل ـ یونایتد پرس ـ ۱۷ دسامبر ـ امروز در برازاویل فاش شد که دولت جمهوری کنگوی سابق فرانسه تصمیم گرفته است مانند دولت فرانسه پرواز هواپیما های سازمان ملل را از فراز خاك خود ممنوع سازد . فولبرت یولو رئیس جمهور کنگوی سابق فرانسه شب گذشته تلگرافی برای یوتانت دبیرکل سازمان ملل فرستاده و تصمیم‌دولت خود را در این مورد بوی اطلاع داده است .

یوتانت اخیرا از دولت کنگوی سابق فرانسه درخواست کرده بود که به هواپیما های سازمان ملل اجازه پرواز از فراز خاك آن کشور را بدهد .

عراق

ده کشتی کویتی را توقیف کرد

*** دولت عراق دستور داد تمام ذخایر بانکی کویت، ضبط شود**

*** عبدالکریم قاسم باردیگر گفت که امپریالیستهاباید ازکویت بیرون بروند**

قاهره ـ آسوشیتد پرس ـ ۱۷ دسامبر ـ خبر گزاری خاور میانه امروز گزارش داد که دولت‌کویت باطلاع اتحادیه عرب رسانده است که مقامات عراقی ده کشتی‌کویت را در خارج از آبهای بصره‌توقیف کرده و دستور ضبط تمام ذخائر بانکی‌کویت را در بانك های‌عراق صادر نموده‌اند .

بنا برگزارش خبر گزاری‌خاور میانه عبدالعزیز حسین سفیرکویت در قاهره ، که در عین حال‌نماینده کویت در اتحادیه عرب میباشد ، طی ملاقاتی که شب گذشته باساعد نوفال معاون دبیر کل‌اتحادیه‌عرب بعمل آورد ، مراتب فوق را اعلام داشت .

در این گزارش گفته شده که سفیر کویت در قاهره ، اطلاعات فوق‌رااز طریق وزارت خارجه‌کویت بدست آورده است .

باید دانست که دولت عراق‌مدعی مالکیت کویت میباشد .

سخنرانی قاسم

لندن ـ رویتر ۱۷ دسامبر ـ سرلشکر عبدالکریم قاسم نخست‌وزیر عراق امروز اخطار کرد که امپریالیست‌ها باید از کویت‌بیرون بروند .

قاسم گفت که در غیر اینصورت، ملت عراق از برادران کویتی خود دفاع خواهد کرد و سر زمین کویت را به مام وطن ، یعنی به عراق باز خواهد گرداند .

قاسم ضمن نطقی که از رادیو بغداد پخش شد گفت که کویت متعلق به عراقیها و میراث اجداد ملت عراق است .

خانم‌عوضی گرفتی !!

درکانون بازنشستگان کشوری

عصر چهارشنبه ۲۹ آذرماه جاری ازساعت پنج گفتاری تحت‌عنوان (میراث معنوی ایرانیان)وسیله آقای محمد جناب زاده ایراد و سپس یك حلقه فیلم میراث کورش نشان داده خواهد شد ورود علاقمندان‌آزاد است .

دبیر کل کانون ـ وزیری الهی

آ ـ ۲۲۹٤۷

آگهی مناقصه خرید برنج

سازمان تعاون مصرف کادر نیروهای انتظامی مقدار پنجهزار تن برنج صدری رشتی کانگا طبق مشخصات وشرائط موجوده در دفتر هیئت مدیره سازمان از طریق مناقصه تحویل انبار مخازن سازمان در باستیون خریداری مینماید .

۱ـ داوطلبین شرکت در مناقصه باملاحظه نمونه برنج و دریافت برك شرائط پیشنهاد خود برای تمام و یامقداری که از پانصد تن‌کمتر نباشد تنظیم درپاکت لاك و مهر شده بانضمام قبض رسید سپرده تسلیم نماید .

۲ـ مبلغ سپرده برای‌کل مقدار پانصد هزار ریال و برای هرپانصد تن یکصد هزار ریال که نقدا بحساب شماره ۱۷٦٤ سازمان در بانك مرکزی ایران بایستی قبلا پرداخته شود و یا تضمین بانکی پیوست پیشنهاد خود نماید .

۳ـ پیشنهادات تاساعت ۱۲ روز چهارشنبه ٦ر۱۰ر٤۰ قبول ودریافت میشود و تاریخ پنجشنبه ۷ر۱۰ر٤۰ در هیئت مدیره سازمان بازوقرائت خواهد شد .

٤ـ حضور پیشنهاد دهندگان یا نماینده معرفی شده آنان درجلسه مزبور آزاد وسازمان نسبت بقبول یارد یك یاکلیه پیشنهاد ها مختار است ضمنا به پیشنهاد های مشروط و مبهم و یافاقد تضمین بانکی ویا قبض رسید سپرده و برك شرائط و همچنین به پیشنهادهائی که بعد از موعد مقرره در این آگهی واصل گردد ترتیب اثر داده نخواهد شد .

قائم مقام مدیر عامل سازمان تعاون مصرف کادر نیروهای انتظامی

سرتیپ کیهانخدیو

آ ـ ۳۱۲۵۰ ۱ـ۲

آگهی مناقصه

شرکت سهامی مواد غذائی و شیمیائی ایران خرید و نصب یك دستگاه قپان سی تنی در کارخانه روغن کشی ورامین و انتقال و نصب یکدستگاه قپان ۱۰ تنی‌از کارخانه روغن کشی ورامین بکارخانه روغن کشی گنجه زا بمناقصه میگذارد. داوطلبان شرکت در مناقصه میتوانند همه روزه باستثنای ایام تعطیل درساعات اداری برای دریافت برك شرایط و مشخصات مناقصه بدفتر شرکت واقع درخیابان آمل کوچه دقت مراجعه نمایند .

پیشنهادات تا آخر وقت اداری روز شنبه ۲۳ دیماه جاری پذیرفته شده و درساعت ده صبح روز بعد باز و خوانده میشود . الف ٦۸۷۸

شرکت سهامی مواد غذائی و شیمیائی ایران

آ ـ ۳۱۲۲٤ ۱ـ۳

بدینوسیله باطلاع میرساند

که کشتی جان‌مانتا از ۲۸ آذر کالای صادراتی بمقصد بندر لیورپول قبول مینماید برای تامین جابشرکت کشتی رانی پارس خیابان فردوسی شمالی مراجعه فرمائید .

آ ـ ۰۹۸٦ ۳

کندی در سفر امریکای لاتین پیروز شد

برخلاف انتظار هیچگونه تظاهراتی‌ازطرف کمونیستها وعناصر چپ برضد رئیس جمهوری روی نداد

کاراکاس ـ۷دسامبر ـ یونایتد ـ پرس ـ جان کندی رئیس جمهوری امریکا امروز به سفر ۲٤ساعته‌خود به ونزوئلاپایان داد وبا هواپیماعازم پایتخت کلمبیا گشت تا مذاکرات خود را جهت اجرای برنامه «اتحاد برای‌ترقی» ادامه دهد .

کندی در کاراکاس گلی بر مزار «سیمون‌بولیوار» قهرمان ملی ونزوئلاوامریکای‌لاتین نهادسپس با رئیس جمهوری ونزوئلا بتانکورت مذاکرات مفصلی بعمل‌آورد .

کندی درباز گشت از پایتخت‌ونزوئلا نیز با بدرقه انبوه مردم که برای‌او صمیمانه ابراز احساسات میکردند مواجه شد .

وقتی اتومبیل حامل رئیس جمهوری از میان صفوف کارگران میگذشت چند بار کارگران راه را بستند و برای کندی و همسرش «هورا» کشیدند .

اعلامیه مشترك

کندی در پایان سفر خود به ونزوئلا باتفاق بتانکورت رئیس جمهوری‌این کشور اعلامیه‌ای انتشار داد .

دراین‌اعلامیه هر دو تاکید کرده‌اند که دوستی دو کشور ناگسستنی است .

در اعلامیه از برنامه «اتحاد برای ترقی»وجلو گیری‌از تجاوز کمونیسم در قاره افریقا پشتیبانی شده است.

در پایان سفر رئیس جمهوری‌امریکا عموم ناظرین تائید کردند که هیچ انتظار نداشتند سفر رئیس جمهوری امریکا بدون تظاهرات مخالف به پایان رسد .

عجیب اینجا بود که هیچ نیازی به استفاده از قوای مسلح و پلیس پیش نیامد .

بو گوتا ـ ۱۷ دسامبر ـ یونایتدپرس ـ کندی و همسروی ژاکلین امروز وارد پایتخت کلمبیا شدند وسیزده ساعت در آنجا خواهند ماند .

در بوگوتااستقبال باشکوهی توسط رئیس جمهوری«آلبرت لراسی کامارگو» و سران دولتی کلمبیا و دهها هزار تن از مردم بعمل آمد .

۶۷۰۰۰ تن از اهالی کلمبیا درفرود گاه پایتخت خود گرد آمده‌بودند.

تلویزیون بوگوتا کلیهٔ مراسم را پخش میکرد .

کندی د رنطق‌خود از شرکت عملی کلمبیادر جنگهای کره در ۱۹۵۰ تمجید کرد و گفت سند دوستی امریکا وکلمبیا با خون افراد دو ملت مهر شده است .

وی از اینکه سران کلمبیا روشی دمکراتیك دارند تجلیل نمود .

رئیس جمهوری‌کلمبیا متقابلادوستی دو کشور را تائید کرد و گفت‌وقتی دوست وهمسایه بزرك ما امریکا از ماخواست تا در جنك کره شرکت کنیم ما برای اولین باردر تاریخ‌خود به جنك وارد شدیم وهزار سربازبه کره فرستادیم و ۷۰۰زخمی و ۲۹ کشته دادیم .

جراید محلی به مناسبت ورود کندی شماره‌های‌مخصوص انتشارداده‌بودند ۱۰۰تن‌از مهاجرین کوبائی‌شعارهائی نوشته بودند که روی آن‌این کلمات دیده میشد :«در کوبا خون جاری است ـبرادران بوگوتائی». این‌شعار را سر راه کندی قرار داده بودند .

پیروزی سیاسی‌دیپلماتها

واشینگتن ـ۱۷ دسامبر ـیونایتد پرس ـدرواشینگتن عموم‌ازاستقبال باشکوه مردم امریکای لاتین از کندی خرسندند . قبلاانتظار میرفت عمال کمونیست شدیدا تظاهرات مخالف ترتیب دهند. ولی قدرت‌دست راستیها در امریکای لاتین سبب‌شد که هیچ نوع تظاهری علیه رئیس جمهوری صورت نگیردوسفروی یك پیروزی سیاسی و تبلیغاتی شود .

کارخانه بجای آسمانخراشها

رئیس جمهور امریکا با گرفتن تصمیم به دیدار از امریکای لاتین «خطر » کرد . بسیارامکان‌داشت باو همان رفتاری را بکنند که در گذشته با نیکسون کردند . درواقع جوانان کمونیست در کاراکاس برای سنگباران کردن رئیس‌جمهور و همسرش آماده شده بودند . اینکه نخستین مراحل این سفر با موفقیت همراه شده از مخاطره‌ای که با آن همراه بود چیزی نمی‌کاهد .

هدف این مسافرت در رتبهٔ اول پیش بردن طرح « اتحاد برای‌ترقی» است که به موجب آن دلار های امریکائی به کشور هائی که‌دست به‌اصلاحات‌اجتماعی و سیاسی‌بزنند داده خواهد شد . هدف دیگر مسافرت را تحکیم جبههٔ امریکای لاتین بر ضد کوبا تشکیل می‌دهد که به سبب امتناع برزیل‌وآرژانتین چندان قوتی ندارد .

« اتحاد برای ترقی » یك جنبهٔ دیگر کوشش جهانی امریکا برای تشویق و گاه تحمیل پیشرفت بر کشور های عقب افتاده ای است که یادر صف متحدین آن و یادر صف بیطرفها قرار دارند . این کوشش بی آنکه زیاد موفقیت‌آمیز باشد تاکنون توانسته است از سقوط رژیمهای متعددی در دامن کمونیستها جلوگیری کند .

اشکال امریکا تنها در این بوده و هست که نتایج حاصل شده با مبالغ هنگفت پول و مجاهدات فوق‌العادهٔ امریکا کمتر تناسبی داشته است و هیچیك‌ازکشور هائی که به مدد امریکا « برسرپای‌خود» مانده‌اند بکلی در برابر خطر تسلط کمونیستها مصونیت ندارند ودر بسیاری از آنهاسازمان‌اجتماعی آرام آرام زیر بار زمان‌فرومی‌ریزد.

علائم تغییر روش‌امریکادر برابر دنیای عقب افتاده چندان نیست‌که تکرار اشتباهات گذشته را غیر ممکن جلوه دهد . دشواری‌کار تنها در این نیست که دیپلماتهای امریکائی به نظم موجود علاقمندند و تنها در پی اصلاح آن برمی‌آیند و دراین نیست که از راه حل‌های تند می‌هراسند . بار عمدهٔ ملامت را می‌توان به گردن‌روحیهٔ‌امریکائی انداخت که همه جا خودرا در کشورش می‌پندارد و آرزومنداست ملتهای دیگر نیز‌ زندگی و اقتصاد و حکومت خودرا از روی نمونهٔ امریکائی سازمان دهند .

پس از ناکامی های پیاپی ، اکنون از توهمات‌امریکائیان‌دربارهٔ دمکراسی سیاسی در کشورهای عقب افتاده آثار چندانی باقی‌نمانده است . ولی آنها در دنیای خارج نیز‌مانند خودامریکابه‌لیبرالیسم در اقتصاد بیشتر اهمیت‌می‌دهند .

کنگره امریکا اگر هم ضرورت یك رژیم نیمه دیکتاتوری یانظامی رادر یك کشور آسیائی و افریقائی بپذیرد هرگونه فکری دربارهٔ‌اقتصاد دولتی را مطرود می‌شمارد . حکومت امریکا هنوز نتوانسته است کنگره را کاملا راضی به کمك به‌صنایع ملی شده امریکای لاتین کند .

و امریکائیها هنوز نقش مهم سرمایه گزاری در صنایع سنگین را در زندگی جوامع عقب افتاده در نیافته اند . آنهاکه به«فراوانی» در اجتماع ثروتمندخودمعتادشده‌اند پیشرفت را با تعداد تلویزیونها و یخچالها اندازه می‌گیرند . صنایع و کالاهای مصرفی برای آنها معیار ترقی است . ما خود به یاد داریم که یکی از نخست‌وزیرانمان در گذشتهٔ‌بسیار نزدیك‌باسربلندی از پیشرفتهای درخشان اقتصادایران سخن می‌گفت و سه برابر شدن دستگاههای تلویزیون را در تهران مثال می‌آورد .

چنین روحیه ای از فیلیپین گرفته تا ترکیه همه جا حاکم‌بوده و هست . دلارهای امریکائی به فراوانی صرف واردات‌اجناس‌تجملی شده‌است .زندگی اغنیا و طبقهٔ متوسط کشور های دوست ومتحد امریکا را رنگین تر ساخته ، اما در همان‌حال‌برفاصلهٔ‌طبقاتی افزوده، بنیهٔ کشور را نیرومند تر نساخته و عدم تعادل‌و تزلزل درونی‌اقتصادی آن را بیشتر کرده‌است .

شخص باید وضع کرهٔ جنوبی را باکرهٔ شمالی مقایسه کند تا دریابد زیان این اشتباه اساسی برای امریکا و کشور مورد حمایت آن چه‌اندازه بوده‌است . از ۱۹۵۳ دو قسمت کره عرصهٔ یك رقابت اقتصادی شدند که نیروی محرکهٔ آن راکمکهای‌خارجی تشکیل‌میداد: اما درحالی که کره شمالی دائما صنایع خود را توسعه می‌داد درکرهٔ جنوبی وسائل مصرفی و تجملی به فراوانی وارد کشور می‌شدند و بازرگانان را ثروتمندتر می‌کردند. در یك‌سودیوارهای‌دودزده کارخانه ها بالا می‌رفت و در سوی دیگر آسمانخراشهای باجلال که شبها زیر چراغهای نئون مانند الماس می درخشیدند .

داستان ورشکستگی پیاپی دو رژیم را در کرهٔ‌جنوبی‌همه‌شنیده‌ایم و خودشاهد ورشکستگی های مشابهی بوده‌ایم . امروزدیپلماتهای امریکائی نیز باید دریافته باشند که ساختمانهای باشکوه و شهر های زیبا و آنتن های فراوان رادیو و تلویزیون و « پلاژ»های‌فرحبخش و خیابانهائی که از کثرت رفت و آمد بند آمده‌اند نه نشانهٔ پیشرفت اقتصادی هستند و نه می‌توانندملتی را نجات دهند .

تاوقتی امریکائیها دست کم در خارج کشور خود نتوانند دست از معیار های فراوانی‌بردارند وضرورت قناعت و جلوگیری از مصرف و تحمل سختی را دریابند کوشش برای تحمیل و تشویق پیشرفت همچنان با نتایج آن تناسبی‌نخواهد داشت .

داریوش همایون

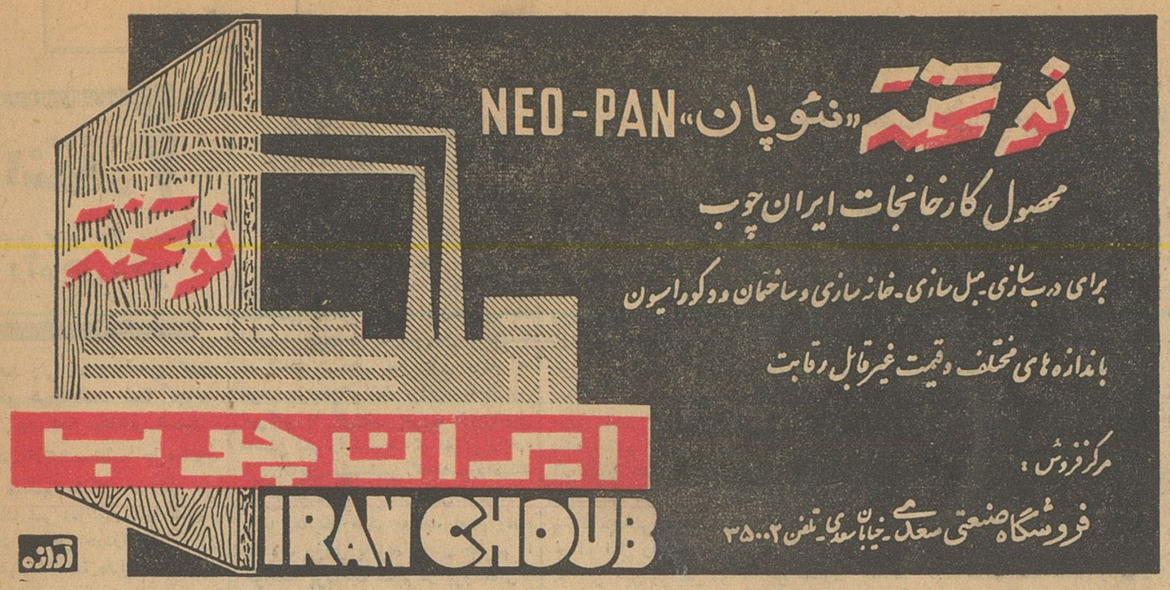

نوتخته «نئوپان» NEO-PAN

محصول کارخانجات ایران چوب

برای درب سازی ـ مبل سازی ـ خانه سازی و ساختمان و دکوراسیون

باندازه های مختلف و قیمت غیرقابل رقابت

مرکز فروش :

فروشگاه صنعتی سعدی ـ خیابان سعدی ـ تلفن ۳۵۰۰۲

مذاکرات هفتمین جلسه کرسی آزاد انجمنهای محلی در تالار اطلاعات

دکتر پرویز کاظمی گفت :

مردم بدستگاه اداری اعتماد ندارند

و بهمین جهت کار شهرداری پیشرفت حاصل نمیکند

اطلاع دادیم که آقای دکتر ایراد نمود .
پرویز کاظمی سناتور سابق درجلسه متن نطق آقای دکتر کاظمی
کرسی آزاد اطلاعات شرکت کردو باین شرح است :
پیرامون مسئله انجمن شهرنظراتی

بقیه در صفحه ۶

اطلاعات ۱۳۰۴

دوشنبه بیست‌وهفتم آذرماه ۱۳۴۰ ـ شماره ۱۰۶۸۳

کرسی آزاد دانشجو

قندی ، دانشجوی دانشسرایعالی :

دانشجویان گول نمیخورند

در دانشگاه اکثریت با دانشجویان وطن پرست است

آقای قندی

آقای محمد حسین قندی اظهار داشت .

قبلا باید بعرض برسانم که من دراینجانه میخواهم ازدسته یاحزبی طرفداری کرده باشم و نه تحت تاثیر احساسات خود قرار گرفته‌و مبالغه نمایم . بلکه موضوعیرا که‌در اینجا مطرح میکنم کاملا منصفانه و دارای جنبه بی طرفی است .بعد از دو هزار سال که از حکومت سوفسطائیان معروف میگذرد متاسفانه اوضاع سیاسی و اجتماعی ایران طوری شده مثل اینکه حکومت آنها در کشور ما دوباره تجدید حیات کرده است . یعنی جناب آقای دکترامینی نخست وزیر محبوب ما با حرف و لفاظی دست آنها را از پشت بسته ، یعنی الان اینطورشده که میخواهند با حرف به باطل‌لباس حقیقت بپوشانند کارسوفسطائیان این بود که آنها میخواهند همیشه باطل را حقیقت و حقیقت را باطل جلوه بدهند .

آگاهی هم جمله قصاص قبل از جنایت را از زبان ایشان میشنویم، ولی من‌باین‌جمله اعتراض دارم ، قصاص قبل از جنایت در همه موارد صادق نیست ، یعنی ما میبینیم که کارهائی صورت میگیرد که بر خلاف مصلحت مملکت ما است ونمیتوانیم ساکت باشیم .

هنوز حس وطن پرستی و میهن‌پرستی در ما جوانان نمرده است بلکه زنده است و اگر بخواهیم ساکت باشیم باین آب و خاک‌خیانت کرده‌ایم .

آخر چه منطقی است که ما آرام باشیم که ببینیم آقای دکتر امینی نقشه خود را چگونه اجرا میکند. یکعده قبل از آقای دکتر امینی بودند آنها به مقدسات عالم‌سوگند یاد کردندوحتی به نوامیس‌خودشان سوگند خوردندولی سر انجام کار آنان بر هیچکس پوشیده نیست.

ملت ایران خاطره های بسیار شوم از گذشته داشته و دارد ونمی تواند آنهارافراموش کند ونمیخواهد بار دیگر این صحنه‌ها تکراربشود. و واقعا اگر اینها تکرار شود پس تجربه یعنی چه ؟

همانطوریکه عرض‌شد هنوزحس وطن‌پرستی و ایمان‌در ما نمرده‌است که فقط شاهد کارهای خلاف‌قانون باشیم و صحبتی هم نکنیم .

مردم مملکت ما خیلی حرف شنیده‌اند و هنوز هیچکس بآنهاعمل نکرده است .

افکار روشنفکران

حرفهای آقای دکترامینی دراجتماع جنوب شهرممکن است که از طرف مردم با خوشبینی تلقی گردد ،ولی متاسفانه بنده میخواهم عرض‌بکنم که همیشه حکومت ها بجای اینکه به کیفیت توجه‌داشته‌باشند به‌کمیت توجه دارند ، یعنی هیچ ارزشی‌برای افکار روشنفکران تا بحال قائل نبودند فقط بصرف اینکه دستگاه تبلیغاتی در اختیار دارند صدای عده‌ای را از رادیو پخش میکنندو با هورا و کف زدن ها میخواهند طرفداران خودشان را برخ مردم بکشند ولی ما این سئوال رامیکنیم که اگر کارهای خلاف مصالح در مملکت ماانجام بگیرد چه‌اشخاصی میتوانند بهتر قضاوت نمایند ؟

اشخاص روشنفکر وطن پرست که‌واقعا امتحانات‌خودشان راداده‌اند اصولا بنده مخالف این هستم که گاهی اوقات میگویند دانشجویان را تحریک میکنند یعنی اینها را یا گول خورده ویا عمال بیگانه قلمداد میکنند . حکم کلی نمیشود صادر کرد ممکن است که ما بگوئیم یك عده‌ای در دانشجویان باشند که اینها در اثر تجربیات کم منحرف شدند و یا کار هائی میکنند که خدای‌نکرده‌بر خلاف‌مصالح مملکت ما باشد ولی نمیشود حکم کلی صادر کرد و بگوئیم دانشجویان

بقیه در صفحه ۹

در دادگاه تجدید نظر

استعفای دکتر مصدق ـ نامه وزیر دربار

وجریاناتی که منجر بحادثه سی‌ام تیر شد ازطرف دکتر بقائی مطرح گردید

دکتر بقائی در آخرین دفاع خود گفت : اگر اسنادی که‌در اختیارحسین‌مکی‌است‌منتشر شود دنیامتعجب‌خواهدشد

دنباله از روز گذشته

آقای دکتر بقائی بمدافعات خود چنین ادامه داد :

من‌نمیتوانم بخودم اجازه دهم‌بیش از حد معقول در این دادگاه ، محترم سوء استفاده نمایم و از این گذشته بسیاری از اینمطالب هست که با ادعانامه ارتباط ندارد و من خود را ملزم میدانم در اطراف ادعانامه و اتهامات وارده عرایضی عرض نمایم ، ولی همینقدر هم که بادعانامه مربوط میشود و عرض میکنم خدمت بزرگی بتاریخ این مملکت و مردم آنست .

دردوره شانزدهم مجلس شورایملی قانون ملی شدن نفت بتصویب‌رسید، قبل‌ازتصویب قانون کمیسیونی‌تشکیل شد برای مطالعه در باره آنچه که باید راجع بنفت صورت بگیرد ، در این کمیسیون پنج نفر از نمایندگان جبهه ملی آنروز و ۱۳ نفر از بقیه نمایندگان شرکت داشتند و این‌آقای حسین مکی مخبر آن کمیسیون بود، یعنی‌زرنگی کردکه جریانات مذاکرات کمیسیون را در مجلس بطبع برساند.

دراینموقع آقای دکتر بقائی‌قسمت هائی ازجریانات کمیسیون نفت‌مجلس شورایملی سال ۱۳۳۰ را قرائت کرد و گفت :

کسانی که اقدام بخلع‌ید کردند و آقای مکی‌که‌برای خلع‌یدمامور آبادان شد ، بارای مجلس بآبادان رفت و من او را نفرستادم و عملش رابنام مامور مجلس انجام داد و این پیشنهاد ملی شدن صنعت نفت که بخط مکی در مجلس نوشته شده است ضبط‌می باشد و عکس آن نیز موجود و امضا هایش هم باقی است .

بعدا آقای مکی چند ماه درشدید ترین گرما و ناراحتی و در حال کسالت بآبادان رفت و کار و وظیفه خود را انجام داد ، انگلیسها کشتی جنگی فرستادند و قصد داشتند قوا درآبادان پیاده کنند ، در آنموقع‌ملت ودولت ایران‌یك تنه‌بمبارزه پرداختند وقتی آقای مکی از آبادان مراجعت میکند و خلع‌ید انجام میگیرد ، در یك گزارش رسمی ماموریت که به مجلس میدهد افشاء میکند که‌چگونه همه و همه تا سر حد مرگ برای مقابله با انگلیسها ، آماده بودند در آن گزارش بمجلس شورایملی گفته شده است که اعلیحضرت همایونی دستور دادند که قوابآبادان برود بخود آقای مکی هم فرموده بودند خودم هم بآبادان میروم و در آن دوره همین تیمسار محترم سرلشکر گرزن ، وکیل شجاع مدافع من متصدی ستاد ارتش بودند و درهمان گزارش‌گفته میشود طرحی تهیه دیده شده بود اگر انگلیسها بخواهندتخطی بکنند ، چلیکهای نفت و بنزین در شط العرب باز شود و آنرا آتش بزنند ، تصمیم این بود ،این فداکاری هائی که در آخر دوره پانزدهم‌کردیم وچندین هفته دائم منتظر مرگ بودیم اینهمه‌فداکاریهائی‌که درهنگام خلع‌ید شد و خلع‌ید انجام گرفت ، همه اینها باینجا رسید که دکتر بقائی و دوستانش ، خائن و رجاله و چاقوکش باشند و امروز بعنوان تزلزل‌صمیمت قوای انتظامی مملکت برای من ـ تقاضای اعدام بشود .اینها همه بهم ارتباط دارد .

امروز میدانید و میدانیم که عده ای از مبارزات اصیل وپی‌گیر ملت ایران در راه ملی شدن صنایع نفت سوء استفاده میکنند وآنرادکانی برای کسب وجهه و یاگرفتن مقاطعه کاریهای بزرگ ، ساختمان و سد سازی قرار داده اند .اجازه‌میخواهم از زبان رئیس دولت وقت آقای‌دکتر مصدق مدرکی ارائه دهم تا معلوم شود کی تا کجا رفته و چه اشخاصی از بهره برداری آن وکیل و وزیر شده اند و این نهضت مقدس را از راه اصلی خود منحرف ساخته اند ، این نامه رو سیزدهم مهر ماه ۱۳۳۰ یعنی دو روز پس از اخراج آخرین دسته کارشناسان انگلیسی از آبادان فرستاده شد .

دراینموقع آقای دکتر بقائی . نامه آقای دکتر مصدق را قرائت کرد و ادامه داد :

در جریان خلع‌ید ، ما باسرار بسیار زیادی واقف شدیم و اولین مرتبه ، در آنجا بود که احساس کردیم دارند نهضت ملی ایران را از مسیر خود منحرف میکنند . ولی دریك‌وضعیت بسیار حساس‌ودردناکی قرار گرفته بودیم ، از یکطرف ـ کوچکترین عمل ما باعث درهم‌ریخته شدن نهضت میشد ، از طرف دیگر اعمال ناروائی که انجام میگرفت‌قابل تحمل نبود ، تا مدتها صبر کردیم که جلوی این انحراف را بگیریم ما از دولت وقت پشتیبانی میکردیم وبوسیله مذاکرات‌خصوصی وپیشنهاد های مختلف سعی میکردیم نگذاریم نهضت را از بین ببرند .

وقتی یقین حاصل کردیم که ما نمی توانیم جلوی منحرف شدن نهضت را بگیریم چندین روز در وضع بسیار ناراحت کننده ای قرار گرفتم ،دوراه در پیش داشتیم ، چون همانطور که قضات محترم توجه دارند ما از خدمتی که از روز او لپیشنهاد منحرف شدیم ، پرونده قتل وجنایت برایمان درست شد «ولی دزدی را نتوانستند برای ما بگویند»

بقیه در صفحه ۶

W KING

اجاق‌های گاز دانمارکی ویکینك ظریف محکم کم‌مصرف ارزان وتمام اتوماتیك نمایشگاه سوته خیابان شمیران ـ شمال بی‌سیم پهلوی تلفن ۸۵۱۱۹۰

۱ـ۵ آ ـ ۳۰۴۰۶

بزودی شبنم

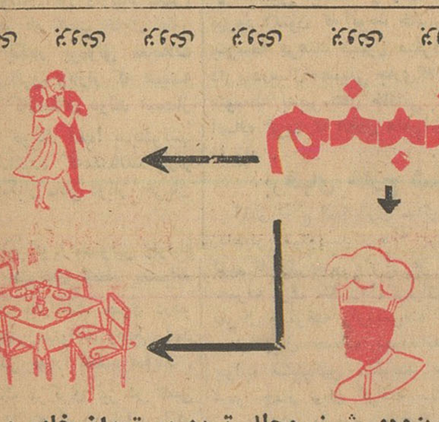

بزودی شبنم مجلل ترین رستوران خاور میانه شبنم شاهرضا ابتدای خیابان رامسر شماره ۲۰

۳۱۱۵۲ ـ آ آگهی‌مودت

مناظر رنگی ایران

۳۶۰ رقم برای کریسمس باپشت نویس فارسی‌ولاتین فتوپرسپولیس ـ لاله‌زار نو چهارراه کنت ۳۷۴

تلفن ۳۳۷۵۷

۱ـ۱۰ آ ـ ۲۲۵۵۱

بوسیله سازمان نیکوکاری اطلاعات

دوکودك بیمار بخارجه اعزام میشوند

شرکت هواپیمائی پارس یك بلیط دو سره برای‌معالجه یك‌دوشیزه بیماردراختیار روزنامه اطلاعات می‌گذارد .

قبلاباطلاع خوانندگان‌عزیز رساندیم که پدری برای معالجه دختر دوازده ساله اش از موسسه اطلاعات کمك خواسته است و عده ای نیکوکاران تاکنون کمك هائی نموده اند و نیز اطلاع دادیم که یکی از شرکت های هواپیمائی بلیط هواپیمای دوسره برای اعزام دوشیزه مزبور به اروپا را در اختیار موسسه اطلاعات‌خواهد گذاشت .

بدنبال این خبر دیروز ازشرکت هواپیمائی پارس اطلاع دادند که یك بلیط دوسره هواپیما برای عزیمت دوشیزه بیمار به اروپا جهت معالجه از طرف شرکت هواپیمائی پارس در اختیاروزنامه اطلاعات گذارده‌خواهد شد و همچنین آقای دانیل ساهاکیان رئیس شرکت کانادارای مبلغ بیست هزار ریال و یك خانم ناشناس مبلغ ده هزار ریال پول به سازمان نیکوکاری موسسه اطلاعات برای این‌کار خیر پرداخت نموده اند .

سازمان نیکوکاری موسسه اطلاعات ضمن تشکر از شرکت هواپیمائی‌پارس و آقای ساهاکیان و همچنین کلیه اشخاص نیکوکاری که تاکنون درانجام امور خیر این سازمان همکاری و مساعدت نموده اند باطلاع سایر ـ نیکوکاران میرساند که‌در صورت تمایل کمك به سازمان نیکوکاری موسسه اطلاعات میتوانند همه روزه به‌دفتر روابط عمومی موسسه‌اطلاعات مراجعه فرمایند .

بزودی

سالن آرایش وزیبائی

ماری گلد

دیپلمه هولیوود

خیابان‌شمیران‌مقابل آمل

کارخانجات معظم

د.ال.و

وسایل گوناگون

پوشش کف اطاق

را در اختیار شما میگذارد

آوازه

نماینده انحصاری در ایران :

شرکت سهامی پخش لینولئوم ایران

چهارراه کالج ـ تلفن ۴۷۰۷۰ ـ ۴۱۰۴۰

انتقاد

دکترحسن صدر حاج سیدجوادی

راه حل دخو

میگویند زنی رفت‌نزد دخوو گفت: جناب دخو هرچه‌باشد شما تجربه کرده‌اید واز همه ماداناتر هستید. خیلی‌از مشکلات‌بدست‌شما حل‌میشود، خواهش میکنم مشکل مراهم حل کنید تایك عمر دعاگوی شما باشم. دخو گفت مشکل خودرا بگو. زن بیچاره اظهار داشت: مدتی است موی سرم شروع بریختن کرده ربوست سرم پیدا شده است. چیزی نمانده که‌بکلی کچل بشوم. بهمین جهت لطف‌و محبت شوهرم نسبت بمن کم شده واگر بهمین ترتیب وضع‌ادامه یابد حتما مرا طلاق خواهد داد. حال چه‌باید بکنم.

دخو فکری کردوپس‌از مدتی سر از جیب تفکر برداشت وتبسمی‌نموده گفت: خاتون عزیز ابرویت راوسمه بگذار و چشمت راسورمه بکش.

زن‌باتحیرو تعجب دخو رانگاه کرد وگفت: جناب دخووسمه وسورمه که کچلی راشفا نمیدهد !دخو گفت نکته همین‌جاست، ممکن‌است سورمه و وسمه کچلی رادرمان نکند ولی توجه شوهر رااز سر کچل تومنحرف کرده واورا مجذوب چشم وابرویت‌میسازد.

حالا مثل اینکه میخواهند برای درمان کچلی کارمندان دولت بابروی آنها وسمه وبچشمشان سورمه‌بکشند. طبق خبری که روز گذشته درروزنامه منتشرشده بود برای پرداخت حقوق کارمندان دولت بطور پانزده روزه مطالعاتی در جریان است ودرصورتیکه این کار عملی بنظر برسد واشکال قانونی نداشته باشد احتمال داردحقوق کارمندان هرپانزده روزیکبار پرداخت گردد.

زیرا مسئولین امور واولیاء محترم تصور میکنند باپرداخت حقوق بطور پانزده روز یکبار برونق معاملات بازار خواهند افزود وبازار که همیشه منتظر حقوق کارمندان دولت است‌از انتظار بیرون خواهد آمد! بدینترتیب راه حلی پیداشده که‌معاملات بازار بجای ماهی یکبار ماهی دوباز بجریان بیافتد.

ازطرف دیگرگویا مسئولین واولیاء محترم امور اقتصادی معتقد شده‌اند که کارمندان بادریافت حقوق درهر پانزده روز بهتر میتوانند وضع‌درآمد وهزینه زندگی خودرا تنظیم نمایند.

رئیس کل‌بانك مرکزی نیز در همین مورد اظهار داشته است شاید اگر بجای آنکه‌ماهی‌یکبارحقوق‌داده شود حقوق کارمندان‌دردونوبت پرداخت شود اثرات مفیدی ظاهر گردد!!مثلا کارمندان احتیاج‌بمساعده پیدانکنند!!

باری، مامخالف آن نیستیم که حقوق کارمندان هرماه دردو نوبت پرداخت شود ولی اینکار نه رکود بازار را علاج خواهد کرد ونه برای درد بی‌پولی کارمندان داروی مؤثری میتواند باشد.

پرداخت حقوق کارمندان بطورپانزده روزه بمنزله وسمه وسورمه ایست که جناب دخو برای ابروو چشم آن زن کچل پیشنهاد میکرد.

وسمه وسورمه بقول دخو علاج کچلی رانمینمودامافایده دیگری‌داشت وآن فایده این بود که توجه شوهر را از سر کچل به چشم وابروی زن منحرف میکرد.

حالا دولت چه‌این مبلغ اندك را که‌بعنوان حقوق میپردازد در دونوبت بدهدو چه دریك نوبت نه‌تاثیری در وضع بازار ومعاملات داردونه بوضع پریشان واسف‌آور کارمندان مفلوك سرو صورتی میبخشد!

چه‌پانصد تومان که‌دردونوبت‌بدهند وچه‌در یك نوبت نتیجه یکی‌است‌زیرا دودوتا میشود چهارتا!

یعنی‌پانزده باضافه پانزده مساوی است باسی ودویست‌و پنجاه باضافه دویست‌و پنجاه هم برابر همان پانصد تومان است یعنی درماه براین مبلغ چیزی اضافه نخواهد شد نهایت‌آنکه دردو مرتبه پرداخت میشود.

مگر مسئله دیگری در میان‌باشد و دولت ومسئولین امور اقتصادی تصور کنند که چون‌کارمندان حقوق خود را یکمرتبه میگیرند بدینجهت بولخرجی میپردازند. بنابراین همانطور که‌بیچه هاو جوانهای ولخرج نمیتوان یکمرتبه پول‌زیاد داد وباید آنرا اندك اندك دراختیار آنان قرار داد که‌بولخرجی نپردازند بدینجهت بکارمندان دولت هم نباید اول‌برج یکجا حقوق‌داد وباید آنرا بدوقسمت کرد تا از ولخرجی خودداری نمایند. بهرحال اگرمسئولین واولیاء محترم ازما میشنوند بهتراست فکراساسی وصحیحی بیاندیشند وسر کچل راباوسمه‌وسورمه‌درمان‌نفرمایند!

گفتگو

شکایت سر مقنی

از گرمسار غلامحسین اروه‌فرزند فرج‌اله مینویسد مدتها سرمقنی اداره مهندسی زراعی قریه نورالدین آباد گرمسار بودم در تاریخ اول خردادماه در قنات مشغول کول‌دیزی بودم که هوار سرم‌خراب شد مرابوسیله‌ماشین نهرکنی با گل‌ولای بیرون آوردندبیل ماشین فکم را شکست و گلویم راپاره کرد آقایان مهندسین که‌حضورداشتند بخرج خود مرابه بیمارستان فرستادند و تا زمانیکه تحت معالجه بودم وعده میدادند روزی پانزده تومان حقوقم را خواهند پرداخت منهم در پرونده‌ای‌که در گرمسار تشکیل شده بود رضایت دادم ولی‌اداره‌مهندسی‌زراعی ازپرداخت حقوقم خودداری میکند و چون نقص صورت پیدا کرده‌ام از تحصیل‌معاش عائله خود بازمانده‌ام تقاضای رسیدگی و عطف توجه دارم.

توسعه انبار

آقای یعقوب صمصام نیا از طرف ساکنین کوی آذرآباد مینویسدچندین خانوار کارگر پس‌ازمدتها خانه‌بدوشی هر یك دارای چند متر زمین‌روبروی کارخانه سیلو شدیم و خانه محقری بنا نموده با عائله خود به زندگی کارگری ادامه میدادیم تا اخیرا که اداره گمرك‌بمنظورتوسعه‌انبار درصدد خریداری خانه های مابرآمده از آنجائی که قادر نیستیم با قیمت‌چهل پنجاه متر زمینی که اداره گمرك خواهد پرداخت زمین متری سه یا چهار هزار ریالی خریداری کنیم تقاضا داریم اداره گمرك از این عمل منصرف شده وسبب بی خانمانی مجدد جمعی کارگر نشود.

دبیرستان خاقانی کلاردشت

اعضای انجمن خانه ومدرسه‌خاقانی از کلار دشت تلگراف میکنند در تمامی حوزه کلار دشت فقط یك دبیرستان آنهم بطور ناقص تا سیکل اول‌متوسطه وجود دارد و اطفال ما پس از طی‌دوره اول متوسطه بعلت عدم بضاعت‌دست از تحصیل میکشند و زحماتشان‌بهدر میرود اکنون که توجه خاصی نسبت بتوسعه فرهنگ مبذول میگردد تقاضا داریم‌درسال‌تحصیلی جاری‌کلاس چهار متوسطه بدبیرستان خاقانی کلاردشت اضافه گردد تا اطفال ماهم سرگردان نشوند.

برقهای خارج شهر

آقای حاج اسکندری ساکن خیابان رباط‌کریم‌مینویسد‌کارخانه برق‌رباط‌کریم تا اول بهمن ماه از هر کیلووات مصرف برق سه ریال وبرای مالیات یکریال میگرفته وازبهمن‌ماه کیلوواتی چهار ریال حساب نموده‌اند و در جواب مشترکین میگویند خارج از شهر چهار ریال گرفته میشود در صورتیکه‌شهرداری‌ازبرقهای خصوصی خارج‌شهر مالیات‌نمیگیرد معلوم‌نیست این یکریال اضافی از چه بابت باید پرداخت شود.

انتقال بخارج شهر

آقایان قیمومی- صلاحی-پورزندی، محمودی و باقری مینویسند مدتی است که چند کارخانه قندریزی‌ونخود پزی دربنگاه سلامت واقع در میدان اعدام‌دائر گردیده‌که دودوکثافت‌آنها سلامت ساکنین مجاور را تهدیدمیکند و در اثرشکایتهای متوالی‌سال‌گذشته مامورین بهداشت شهرداری کارخانه های مزبور را پلمپ نموده آنهاراملزم نمودند که بخارج شهر منتقل شوند معهذا مجددا‌بکارخودادامه داده ایجاد مزاحمت مینمایند تقاضای انتقال کارخانجات مزبور رابخارج شهر تجدید نموده انتظار اجرای آنرا داریم.

نرخ ذغال درشیراز

از شیراز مینویسند برای تامین ذغال شهرستان شیرازکه موردمصرف ضعفا در این فصل میباشد چندین جلسه در شهرداری‌با حضور استاندار تشکیل و قرار شد اداره جنگلبانی ورود ذغال را آزاد نماید تا صنف ذغال فروش نیز بنرخ ثابت ۷۵۰ ریال بمردم بفروشند ولی‌متاسفانه تاکنون از اجرای این تصمیم خبری نشده انبار ها خالی و ذغالفروشان بیکار هستند و اگر مقداری ذغال بدست آید کمتر ازیکمن ۱۵ ریال نخواهد بود مقتضی است در اینخصوص که بوضع ضعفا در این شهر کمك خواهد نمود توجهی سریع بعمل آید.

आकाशवाणी

برنامه فارسی رادیو دهلی

صبح‌ها ساعت ۷،۱۵ دقیقه بوقت گرینویچ. امواج ۱۹،۷۵ متر = ۱۵۱۹۰ کیلوسیکل، ۱۶،۸۳ متر = ۱۷۸۳۰ کیلوسیکل.

شب‌ها ساعت ۱۵،۷ دقیقه بوقت گرینویچ. امواج ۴۱،۵۲ متر = ۷۲۲۵ کیلوسیکل، ۳۰،۹۹ متر = ۹۶۸۰ کیلوسیکل.

آ_۱۸۹۵۲

استعفای دکتر مصدق - نامه وزیر دربار

بقیه از صفحه ۵

حالا هم مقتضی نیست، اگر ورق دیگری برگشت همان آقایان میآیند و مبارزات آنروز را بحساب‌خودشان میگذارند. فراموش نفرمائید ما از روز اول مبارزه گفته ایم ما برای راستی و آزادی قیام کرده ایم امروز هم همین حرف را میزنیم. در تمام سابقه سیاسی من و دوستانم‌یك مورد نمیتوانید پیدا کنید که اعلامیه داده باشم که من طرفدار دکترین آیزنهاور هستم و تمام عقود آنرا برسمیت میشناسم و امروز بگویم مخالف دکترین ایزنهاور هستم، ما حرف اول را حالا میزنیم و اینست که اگر باین عرایض من، باین مدارك زباندار و خرد کننده توجه بشود، معلوم میشود که چرا امروز من باعث تصدیع آقایان هستم

تغییر رژیم

در این مملکت عده ای برای تغییر رژیم توطئه چیدند توطئه آنها رامن در مجلس بر ملا کردم و بعد جریان ۲۸ مرداد پیش آمد، کسانیکه توطئه چیده بودند، کسانیکه مجسمه پائین آورده بودند و تمام آنکار ها رااینها انجام میدادند، تحقیق کنید ببینید بعداز جریان ۲۸ مرداد از میان آنها بیش از همه زندانی کشید و تبعید دید چه کسی بود. این دکتر بقائی بود که آن جریانات را در مجلس گفت و آن خدمات را انجام داد و همین دکتر بقائی بود که بعد از ۲۸ مرداد تا الان متجاوز از چهار سال یادر تبعید بود و یا در زندان و حالا هم طبق ماده ۶۲ بعنوان تزلزل صمیمیت قوای انتظامی در باره اش تقاضای اعدام شده است. من سعی میکنم کمتر از خودم صحبت کنم و از دوستان و همکاران خودم آقای مکی و رحیمیان و اردلان که همکاران نزدیك من در سازمان نگهبانان آزادی هستند صحبت میکنم یا از خدمت حضرت آیته الله کاشانی سخن بمیان میآوردم و از خودم کمتر بعرض می رسانم.

در جریان خلع‌ید بود، در جریان کشف اسناد خانه سدان و اداره اطلاعات شرکت نفت بود که شروع کردیم بفهمیم با چه اشخاصی‌سروکار داریم، ولی همانطور که عرض کردم. در آنموقع بضرر نهضت تشخیص می دادیم که دم بزنیم، فقط ما موقعی شروع بابراز کردیم که دیدیم اگر بیش از این سکوت کنیم نسبت بملت ایران و نهضت ملی ایران خیانت‌شده است.

این اسناد متعدد، البته صد یك آنچه داریم نیست فقط مقداری از آن اسناد است که در این چندروزه آقای مکی تهیه کرده اند و آورده‌اند

آنروزی که خانه مرا آتش زدند فکر میکردند عکسهای خانه‌سدان هم در این حریق میسوزد، تصادفاچون من عازم امریکا بودم این اسناد را بمادرم دادم تا در جعبه آهنی حفظ کند حسن تصادف اینها در جائیکه آتش زدند نبود، بعد از این حادثه عبرت گرفتم که اسناد مهم را در خانه نگه ندارم و جاهای دیگر بفرستم و جایش را در صورت لزوم عوض کنم.

تلگرافات عجیب

در جریان خلع‌ید تلگرافات و نامه‌های‌محرمانه‌بسیارعجیب‌وبااهمیتی بآبادان برای آقای مکی فرستاده میشد که اگر یکروز تریبونی بدست ماآیدباموفق شویم شرح این مبارزات و ملی شدن نفت را بنویسم، آنوقت ازفرط اهمیت و عظمت کارو خیانتکاری و ندانم کاری عده‌ای دنیا دچار اعجاب خواهد شد.

یك نامه محرمانه را آقای وزیر خارجه به‌آقای دکترمصدق طی‌شماره ۳۷۴۲ مینویسد که آقای دکترمصدق طی‌نامه محرمانه دیگر این‌نامه رابرای آقای مکی فرستادند و موضوع این بود که مستر دریك بوسیله چه اشخاصی مشغول فعالیت است چون ممکن است بعضی از آقایان محترم خدمت گرمسیری خودرا درخوزستان وآبادان انجام داده باشند، میتوانند کاملا متوجه اینموضوع بشوند که جاسوسان اصلی انگلیسی کاملا سرشناس هستند هر کس کارمند شرکت نفت بود جاسوس نبود، جاسوسهای شرکت‌نفت عده‌بخصوصی بودند. وقتی دیدند مهمترین جاسوسان، که از دولت فخیمه انگلستان دارای نشان است در راس‌نفت قرار گرفته است آن‌بیچاره هاکه مدتها جان خود را در ین راه گذاشته بودند اعتراض کردند و متن اعتراض آنها اینجا هست که برای روزنامه شاهد فرستادند. آنها اعتراض داشتند که آقایان ملی، شما دوباره نفت را بانگلیسها دادید مگرآدم قحط بود مارفتیم و گفتیم چرا اینکار را کردید؟

آقای مکی از شورای عالی نفت استعفا کردو در مجلس باین قضیه اعتراض بعمل آمد. یکی ازآقایانی که امروز جزو همان دکانداران محترم نهضت ملی است آمدپشت تریبون مجلس شورایملی و گفت‌شما اطلاع ندارید، مامیدانیم که این‌شخص چه خدماتی انجام داده‌است. این شخص آنچنان کسی بود که اسناد جاسوسی و خیانتش رابملت ایران من ودوستانم ازاداره اطلاعات و انتشارات شرکت نفت و خانه سدان بدست آوردیم، اینها درروزنامه شاهد چاپ شده و عکس برداری گردیده استو آقای دکتر مصدق نسخه های همان اسنادرا در ضمن بیان ادعای ملت‌ایران روی‌میز شورای امنیت سازمان ملل گذاشتند، من در مجلس اعتراض کردم، مکی استعفاء دادو بعد آقای مهندس حسیبی درآن زمان ازپشت تریبون مجلس گفت این شخص‌خدمت کرده‌و افتخار دارم که از پشت این تریبون باین شخص دیپلم وطن‌پرستی بدهم. این گذشت، دکتر مصدق سقوط کرد، تمام‌کسانیکه او و روی کار آورده بودبر کنار شدند، وارد ماهیت جریانات سیاسی و سیاست خارجی ایشان نمیشوم ولی دکترفلاح که با آن مدارك جاسوسی علیرغم آن اعتراضات من و مکی در راس‌نفت گذاشته بودند دیدیم که بعداز بیست وهشت مرداد نه‌تنها بهمراه آقای دکتر مصدق سقوط نکرد بلکه اضافه‌حقوق هم گرفت و دولت ایران مدال دیگری باو داد. آنوقت بما میگویند فرصت طلب و مفسده جوو ابن الوقت ودیگران منزه‌اند. تجارت و مقاطعه کاری جرم نیست، ساختمان هم برای مملکت خیلی‌خوب است، ولی ماازاین کارهای خوب‌نه بهره‌ای داشته‌ایم ونه‌بهره‌ای داریم واگر عمری باشد نمیخواهیم داشته باشیم. آنوقت اینجاست که دیده میشود، کشف میشود که شاهد ارگان انگلیسی است، علی زهری جاسوس انگلیسی است، دکتر بقائی قاتل وخائن است، مکی خائن‌است، کار ندارم که شخصی مثل رحیمیان‌با آن‌خدماتیکه در دوره چهارده وپانزده کرد وباآنکه بعداز ملی شدن نفت خدماتی از لحاظ تهیه مدارك واسناد برای دادگاه لاهه نمود در تمام این دوره حتی یك انبارداری نفت‌هم باوداده نشد. اینجا باید گفته شود:

بلبل نبود عاشق گل این کلاه‌را مادوختیم وبرسر بلبل گذاشتیم!

مجلس هفدهم...

بهرحال مطلب گفتنی بسیار زیاد است وباید حدودی رارعایت کرد، انتخابات دوره هفدهم شروع شد و بپایان رسید. مجلس هفدهم فکر میکنم درشرف تشکیل بود که مابرای محاکمه باشرکت نفت ایران وانگلیس بلاهه رفتیم، البته در این مسافرتها بسیار مطالب جالبی برمن کشف شد که حالا کاربندارم. از لاهه برگشتیم، دولت مطابق مقررات قانونی استعفاءداد ومجددا از طرف اعلیحضرت همایونی فرمان نخست‌وزیری بنام آقای دکتر مصدق صادر شد، در آن زمان در مجلس یك‌اقلیت کوچکی شدیدا مخالف دولت بود، ما ورفقای ما هم یك اقلیت کوچك تری داشتیم که‌در وسط آتش گیر کرده بودیم، از یك طرف میبایستی هرطور شده این نهضت را حفظ بکنیم و از سقوطش جلوگیری نمائیم و از طرفی روزبروز بیشتر برمامعلوم میشد که ما حافظ دیگرانیم، اکثریت مجلس هم کاملا پشتیبان آقای دکتر مصدق‌بود، نهایت کسانیکه بیشتر وارد در جریان امو ربودند از حکومت ایشان خسته شده بودند، بعضی هم ادامه حکومت ایشانرا مصلحت نمیدانستند، ولی هیچیك ازاین دو دسته شهامت من ودوستانم رانداشتند، مسلم بود که طرفین قضیه کیفیت واقعی را احساس میکردند، نمیبایستی بدانند دکتربقائی ودوستانش بااین راه‌همراه نیستند و خبر دارند که این راه بکجا میرود.

اسرار سی ام تیر

دراین جریان بودیم، یك روزصبح چهارشنبه خبر آوردند که جناب آقای دکتر مصدق استعفاء داد، هیچکس خبرنداشت که ایشان استعفاء دادند ولی آقایانیکه علاقمند به اطلاع از تاریخ هستند از نمایندگان دوره هفدهم سئوال کنند این خبرچه تاثیری درازهان گذاشت، همه نفس راحت کشیدند، تلفنها شد، مذاکراتی انجام گرفت، معلوم شد جناب آقای دکتر مصدق بعلت موضوع وزارت جنك استعفاء داده‌اند، یعنی‌خواسته‌اند که وزیر جنك راخودشان معین کنندو اعلیحضرت همایونی هم خواسته‌اندکه وزیر جنك باراده ایشان تعیین گردد. تا اینجا هم اشکالی ندارد، قضات محترم میدانند رسم بر این بود که وقتی دولتی معزول میشد یا استعفاء میداد از طرف دربار شاهنشاهی‌برئیس مجلس یا تلفن میکردندو یا نامه می نوشتند که مثلا آقای ساعد یامنصور‌الملك استعفاء دادند و اعلیحضرت همایونی نظر تمایل نمایندگان را استفسار فرموده‌اند.

علت‌این‌موضوع‌این‌است که‌موضوع رای تمایل در قانون اساسی ما وجود ندارد، ولی یك سنت پارلمانی است ولی علت ایجاد این سنت اینست که چون در مجالس مقننه ایران احزابی وجود نداشته است که اکثریتی داشته باشد از لحاظ حفظ احترام مقام‌سلطنت وازاین لحاظ که حادثه غیر مترقبه‌ای است از طرف اعلیحضرت همایونی از مجلس میپرسیدند که نمایندگان به‌نخست وزیری چه کسی تمایل‌دارند؟ علت این سنت از این جهت بود که اعلیحضرت‌همایونی فرمان‌نخست‌وزیری باسم کسی صادر ننماید که بیاید و مجلس باورای اعتمادندهد، برای اینکه چنین محظوری پیش‌نیاید و برای حفظ احترام مقام سلطنت این سنت‌برقرار شد و در تمام دوران ها این سنت‌حفظ شده‌است ولی موردی پیدا نمیشود که در استمزاج از طرف دربار سلطنتی‌از مجلس علت عزل یا استعفای نخست وزیر سابق نوشته شده باشد، ولی‌چه از لحاظ امر بمعروف و چه از لحاظ قانونی تایك‌موضوعی برای‌انسان‌تصریح نشده باشد که‌او را موظف بانجام‌وظیفه کند ایجاب ولزومی ندارد. وکلای مجلس در ابتدای نمایندگی بکلام‌اله مجید قسم یاد میکنند که حافظ‌قانون اساسی و رژیم سلطنت مشروطه‌باشند همانطور که ماسه دفعه قسم یادکردیم، ولی در قانون اساسی بسیاری ازاصول هست که رعایت نشده‌است. مثلا تا قبل‌از دوره شانزدهم اصول مربوط بمجلس‌سنارعایت‌نشده‌بود، تاریخچه‌اش را نمیدانم زیرا تشخیص داده‌بودند که سنا بدرد نمیخورد. یا مثلا اصل دوم قانون اساسی درخصوص بودن پنجنفر که از طرف روحانیون معرفی میشوند برای نظارت شرعی از اول اجرا نشده است، ولی همین اصل دوم قانون اساسی که‌هیچوقت اجرا نشده است اگرروزی کسی آمد وگفت اصل دوم رانابود کنید بمجرد این اظهار وظیفه ایجاد میشود، تکلیف ایجاد میشود، وکیلی که قسم خورده بایدبوظیفه خودعمل‌کند، تعیین وزیر جنك حق‌نخست‌وزیر است‌ولی سالیان سال است که تسلیم نظر اعلیحضرت همایونی بوده است. وراسا خودشان وزرای جنك را تعیین میفرموده‌اند و میفرمایند.

درنامه‌ایکه آقای علاء وزیر دربار وقت بمجلس شورایملی نوشته‌اند گفته‌اند چون آقای دکتر مصدق میخواستند خودشان مستقلا وزیرجنك رامعرفی نمایندوبعلت‌اینکه‌اعلیحضرت همایونی معتقد هستند که تعیین وزیر جنك ازحقوق مختصه ایشان است بنابراین آقای دکتر مصدق ازنخست وزیری استعفاء دادند. واعلیحضرت همایونی نظرتمایل مجلس را برای جانشینی ایشان استفسار کردند. تا وقتی که‌این عمل میشد وگفته‌نمیشد، هیچ تکلیفی در فتوای سیاسی من که‌قسم بحفظ قانون اساسی خورده‌ام وجود نداشت، ولی‌وقتی که‌نوشته شد «چون تعیین‌وزیر جنك ازحقوق‌مختصه اعلیحضرت همایونی است» مخالف قانون میشود و طبق‌قسمی که‌بقانون اساسی خورده‌ام‌ایجاد تکلیف‌میشود، چون احتیاج بیك مقدمه است برای تشریح مطالب دیگر ومنهم خسته شده‌ام از ریاست محترم دادگاه‌اجازه میخواهم تنفس اعلام کنند.

رئیس - تنفس اعلام میشود.

دکتر بقائی -اجازه بفرمائیدمحکمه پس‌فردا تشکیل شود.

رئیس -بشرطی‌که مطالب خود را خلاصه کنید.

دکتربقائی - خلاصه میکنم. روز گذشته که‌از خدمتتان رفتم ازنصف شب گذشته‌تاصبح‌مشغول کاربوده‌ام، تنظیم وفشرده کردن این مطالب مرا بسیار خسته میکند.

رئیس- امروز بیشتر دفاعیات شما درخصوص دوستانتان بود ودر حدود این کیفرخواست نیست، بهتراست‌از خودتان دفاع کنیدو مطالبی بگوئید که رابطه‌ای باماده ۶۲ داشته باشد.

دکتر بقائی - مطالب رادر مورد کیفرخواست ادامه خواهم داد.

رئیس -بقیه دادرسی بساعت هشت ونیم روزسه‌شنبه موکول میشود.

مردم بدستگاه اداری اعتماد ندارند

آقای دکتر پرویز کاظمی

بقیه از صفحه ۵

در مجلس سنا با آقای‌مسعودی که مخبر کمیسیون کشور بودند خیلی کوشش کردیم که یك‌قانون جامعی که بدرد امروز شهرتهران بخورد وضع بشود، جلسات متمادی در کمیسیون های مختلف در خود مجلس تشکیل دادیم و بالنتیجه قسمتی از آن آماده شد. بنده در جوانی به‌عضویت انجمن شهرتهران انتخاب شدم و در سه دوره‌انجمن شهر باآقای مسعودی همکار بودم و از این جهت بمسائل شهرتهران بسیار آشنا هستم، بالاخص که دو دوره دبیر کل انجمن شهر بودم وبنا براین تمام کارهای شهرتهران زیر دست من می آمد، بعد هم مشاور حقوقی شهرداری شدم.

خاطرم هست که در همان زمان که بنده نماینده انجمن شهر شده بودم بیك اتاق بسیار بزرگی در شهرداری و شاید همین اتاقی که اکنون مهندسین شهرداری هستند رفتیم و اولین چیزی که جلب نظر مارا کرد ماکت هائی بود که از شهر اشتوتکارت تهیه کرده بودند و تا پنجاه سال بعد نقشه شهر را نشان میداد مطلبی که آقای‌عباسی در اینجا بیان کردند مطلب‌بسیار صحیحی بود.

در بازدیدی که از شهرداری اشتوتکارت کردیم پنجاه ماکت بما نشان دادند بااین ماکت ها نقشه و حدود شهر اشتوتکارت معین‌شده بود و مثلا از چیز هائی که خیلی خوب نظر مارا جلب‌کرد عبارت از این‌بود که‌شهر اشتوتکارت بواسطه این که در یك دره‌ای واقع شده است اغلب مه آن شهر را می‌گیرد این ها نقشه شهر وخیابان هائی‌که باید در آینده بکشند طوری درنظر گرفته بودند که در سال‌های بعد بکلی مه از آن شهر رخت‌بربندد و ملاحظه بفرمائید که این چقدر اقدام مفیدی است. همین آقای دکتر فرهاد رئیس فعلی دانشگاه با ما بودند، تقریبا ده روز تمام موسسات مختلف‌شهرداری رادیدیم وآنهارا راضی کردیم به این که چند نفر متخصص بفرستند بقیمت بسیار ارزان در شهر ما اقداماتی بکنند ودفتر فنی تشکیل بدهند و این شهر را بشکل بهتری درآورند ولی‌متاسفانه‌بواسطه تغییرشهرداران این نقشه عملی نشد.

اعتقاد بنده

بنده از همانزمانی که عضو انجمن شهربودم همیشه‌اعتقاد داشتم که وقتی ما عضو یك شهری‌هستیم همگی باید کوشش کنیم تا آن شهر را آباد کنیم ولی آقایان امروز شهر تهران با آن شهری‌که ما عضو انجمن آن بودیم بسیار فرق کرده است بنده الان اطلاعات زیادی راجع به حشمتیه که آقای یمنی فرمودند ندارم‌از ایشان‌پرسیدم، گفتند قریب پانصد هزار نفرجمعیت در آنجا هست، ملاحظه کنیدشهر عجیب و غریبی است.

در خارجه رسم باین است که اول تکلیف برق و آب و گاز وآب گرم را در شهر های بزرك معلوم می کنند اصولا مرسوم نیست که هر کس درخانه خودش آب گرم درست کند، لوله آب گرم درخانه‌ها می آید در شهر ادنبورك که در اغلب خیابان ها از یك حلقه های کوچك آهنی بخار بلند میشود این بخار محل عبور لوله های‌آب گرم است که بخانه ها می رودالبته به قیمت بسیار ارزان..

باید همگی کوشش بکنیم و شهر را آباد کنیم.

البته دستگاه های فنی شهرداری اصلا مجهز برای کار های بزرك نیست، بنده مکرر باین شهر دارها عرض کرده‌ام که ما در اختیارشما هستیم، ما تجربیاتی داریم، اول کاری که می کنید یك دستگاه‌فنی مجهزی درست کنید، یك نقشه چند ساله برای مردم و شهر درست کنید، وقتی مردم دیدند شما نقشه های خوبی برای شهر دارید بارغبت عوارض می پردازند، امروزعوارض معلوم نیست بچه مصرفی میرسد.

هر شهرداری که بروی کار می آید می گوید وقتی که من آمدم شهرداری میلیون ها تومان مقروض‌بود وقتی من رفتم میلیونها تومان پول در صندوق داشت دوروز بعد شهردار دیگری بروی کار می آید بیلان میدهد و باز حرفهای او را تکرار می کند.

بیلان شهرداری

شهرداری مطابق قانون فعلی مکلف است هر شش ماه خلاصه صورت درآمد ها و مخارج خود را منتشر بکنند ومردم بدانندکه این پول را که میدهند بچه مصرفی می رسد. ولی باید خود ماهم کوشش بکنیم خود ما باید همت بکنیم وشهر را آبادنمائیم. وضع شهرباین بزرگی که یکطرف آن به نزدیکی حصارك و طرف‌دیگر آن به‌سرخه‌حصار و کرج و شمیران و نازی‌آباد وشهرری رسیده با حرف درست نمیشود.

بنابراین نقشه‌ای که شهر راچند قسمت بکنند این نقشه بسیارصحیحی بود.

بقیه در صفحه ۱۳

از قصر همایونی

ابلاغ عنایات شاهانه

تیمسار سپهبد شاه‌بختی رئیس‌کانون افسران‌بازنشسته

تلگراف شادباش شما بمناسبت ۲۱آذر روز نجات آذربایجان ملاحظه شد و احساسات صمیمانه که ابراز داشته‌اید موجب خرسندی‌و رضامندی خاطر گردید عنایات و توجهات مخصوصه مارا بعموم افسران ودرجه‌داران بازنشسته ارتش وژاندارمری وشهربانی کل کشورابلاغ فرمائید.

۲۱ آذرماه ۱۳۴۰ شاه

متن تلگراف معروضه شادباش بمناسبت روز فرخنده ۲۱آذرماه ۴۰که بافتخار افسران و درجه‌داران بازنشسته ارتش، ژاندارمری و شهربانی شرفصدور یافته دربالا ابلاغ میگردد.

رئیس کانون افسران بازنشسته ارتش«ژاندارمری» شهربانی
سپهبد شاه‌بختی
آ_۲۲۹۲۱

از ادب وبرخورد سرکار سروان ملك‌محمدی آجودان اداره راهنمائی ورانندگی که یکی از افسران شریف و مودب هستند وسرکار ستوان ابراهیمی صمیمانه تشکر نموده ووجود این افسران شریف را به‌رئیس محترم اداره راهنمائی ورانندگی تبریك عرض مینماید.

آ_۲۲۹۲۷ نصرت گله

مبارزه باسرما

بوسیله بافتنیهای گرم‌وشیك به‌رنگهای زیبا و مدرن

فروش فوق‌العاده

ژاکتهای پشمی زنانه

در طبقه‌دوم‌فروشگاه فردوسی انواع بافتنیهای مختلف برای خردسالان و بزرگسالان‌در اختیار شماست.

فروشگاه فردوسی

آ_۳۱۱٦٤

ننه نوئل

مژده میدهد عالی‌ترین کارتهای تبریك کریسمس وژانویه به‌السنه مختلف دربنگاه بنفشه (آخرامیریه) جمع‌وجور شده است

آ_۲۲۸۸۷ ۱_۲

این هم شاهکار دیگر کارخانه معروف روبسن انگلستان

موتور دیزل کارتلی

Robson

پرقدرت. ساده. کم مصرف. بادوام

برای تلمبه. آسیاب. برنج کوبی. نجاری. گچ کوبی

ومخصوص کارخانجاتی که توام باگرد و خاك است

نماینده انحصاری درایران: شرکت زرتشتی خیابان سعدی. کوچه ممتاز. ساختمان زرتشتی تلفن ۳۵۲۸۲

آ_۳۰۷۵٦

HOMBURG

محصول هومبورگ آلمان

TRANSPULMIN

بصورت: آمپول، پماد، شربت، شیاف

آ_۳۱۱۳۲

مشروح مذاکرات دیشب

نخست‌وزیر در جلسه کرسی آزاد دانشجو

ابتدا آقای عباس مسعودی مدیر اطلاعات پشت میکروفون قرار گرفت و اظهار داشت :

بنده وظیفه خود میدانم که از تشریف فرمائی آقای نخست وزیر و آقای وزیر کار ، آقای هویدا ، آقای رجاء تشکر بکنم از طرف خود وآقایان دانشجویان محترم ..

تاریخچه کرسی آزاد

این بار اول نیست که آقای نخست وزیر در جلسه کرسی آزاد دانشجو شرکت میفرمایند ،اگر خاطر آقایان محترم باشد درتابستان امسال موقعیکه دانشجویان ایرانی مقیم امریکابرای گذراندن‌تعطیلات تابستانی بتهران آمده بودند روزی در مؤسسه اطلاعات که حضورپیدا کرده بودند اظهارعلاقه کردندنسبت بمسائل مختلف مملکت آگاه‌شوند و خیلی اظهار علاقه کردند که جلسه‌ای تشکیل بشود و بتوانند‌در بارهٔ مسائل مختلف بحث بکنند وبه مسائل مملکتی آشنا بشوند تا پس از مراجعت بامریکا بتوانند با یك اطلاعات جامعی هم‌میهنان خود را مسبوق نمایند این پایه‌ای بود که برای کرسی آزاد دانشجو گذاشته شدو در حقیقت ابتکاری بود که‌از طرف دانشجویان پیش آمد واتفاقادر آن جلسه‌ای که آقای نخست وزیر تشریف آوردند بکرسی آزاد دانشجویان که جلسه پرشوری بود که‌دانشجویان دانشگاه ودانشجویان مقیم امریکا شرکت داشتند یکی‌از آقایان دانشجویان دانشگاه‌پیشنهاد کردکه خوبست این کرسی آزاد کماکان ادامه پیدا بکند ومابتوانیم درمسائل مملکتی بحث کنیم ، انتقاد کنیم و نسبت بکلیه امور روشن شویم ، بنده باکمال میل وبا طیب خاطر این پیشنهاد را قبول کردم و از آن ببعد مرتبا جلسات هفتگی کرسی آزاد تشکیل شده است و بنده خیلی مفتخرم که این جلسات باکمال نظم و ترتیب و رشد واقعی که‌احساس میشددر آقایان‌دانشجویان وجود دارد و علاقه تامی که به‌آگاه شدن مسائل مملکت هست این جلسات ادامه داشته است وازابتدا نیز این جلسات ابتکارش بدست دانشجو، اداره‌اش بدست دانشجو بوده و در حقیقت ما ، کارمندان اطلاعات خدمتگذارانی بوده‌اند که دراین جلسات شرکت مینمودند از نظر ایجاد موجبات ووسائل کار، و اول کار کمیته موقت تشکیل شد از دانشجویان که اداره‌امور کرسی آزاد در نظر بگیرند و بعد این کمیته موقت تبدیل‌شدبکمیته دائمی که این کمیته مرتبا جلسات را تشکیل میدهند و اداره امور این جلسات باخود آقایان دانشجویان است و در واقع ما هیچ نقشی جز خدمتگزاری نداریم ، جز اینکه صفحات روزنامه را برای بحث و انتقاد و انعکاس مذاکرات ومسائلی که طرح میشود باختیار آقایان گذارده‌ایم ، بنابراین بنده بار دیگر وظیفه خودم میدانم که مراتب امتنان و تشکر خود را از جناب آقای‌نخست وزیر که توجه‌مخصوصی بامور دانشجویان دارند و همیشه آمادگی خودشان را برای بحث و مذاکره باآقایان دانشجویان اعلام داشته‌اند تقدیم بدارم و رشته سخن را برئیس جلسه میدهم .البته برای هر جلسه از کمیته دائمی یك رئیس انتخاب میشود و رئیس این جلسه آقای همایون هستند و سئوالاتی که از طرف آقایان ظرف این دو سه روزه رسیده آنچه‌مربوط به مسائل نفت است یکجا ایشان خواهند خواند با امضای اشخاص‌و بعد از آنکه مسئله نفت تمام شد چند سئوال دیگر هم رسیده است که امیدوارم وقت مقتضی باشد که این سئوالات هم قرائت شود .

جواب نمیدهند

پس از پایان اظهارات آقای مسعودی آقای همایون رئیس‌جلسه اظهار داشت :

قبل از شروع جلسه لازم است که بنده از طرف عموم دانشجویان وبخصوص کمیته دائمی کرسی آزاد دانشجو از آقای نخست وزیر که دعوت ما را قبول کردند و با وجود گرفتاریهای زیادی که‌دارند چند ساعتی از وقتشان را بمادادند تشکر بنمایم.

ضمنا امیدوارم که ایشان علاوه براینکه درکنجکاوی وپرحوصله‌گی دانشجویان در امور مختلف‌مملکت خرده نخواهند گرفت‌اینرا تشویق هم خواهند کرد که دانشجویان سعی میکنند با سئوالهای مختلفی که میکنند باکنجکاوی که‌در امور مختلف میکنند ذهن خودشان و مردم را روشن میکنند تا اگر احیانا قضاوتی میکنند یا اظهار نظری میکنند این اظهار نظر و فکرشان متکی بواقعیت و حقایق باشد واندیشه ناروا ونا بجا نداشته باشد ضمنا میخواهم از فرصت استفاده بکنم‌واز آقایانیکه‌مسئولیت اداره امور مختلف مملکت راعهده دارند خواهش بکنم و سئوال‌بکنم چون آقای نخست وزیر وبعضی‌از آقایان وزراء باوجود کثرت‌مشغله‌ای که‌دارند وباموریکه اینها مطرح میشود توجه میفرمایند و به آن جواب میدهند ولی‌بعضی ازآقایانیکه بعضی از دستگاهها را اداره میکنند باوجوداینکه‌بکرات‌راجع‌بدستگاهها وراجع باداره آنها اینجا صحبت میشود و سئوال میشود هیچ توجهی نمیکنند وجوابی نمیدهند ، اگر لازم باشد که اسم این دستگاهها را ببریم میتوان وزارت دادگستری ووزارت فرهنگ رانام برد و چند دستگاه دیگر .

طرح سئوالها

یك مطلب را هم‌لازم است تذکر بدهم و آن اینستکه یك مقداری سئوالات اینجا رسیده که یك مقداری از آنها توسط دانشجویان رسیده ویك مقداری غیر ازدانشجو ما آنها را جدا کردیم و فقط سئوالاتی را که از طرف آقایان دانشجویان اینجا رسیده آنها را مطرح میکنیم و سایرین را کنار گذاشتیم.

مطلب دیگر اینستکه علاوه بر سئوالات مربوط بنفت سئوالاتی هم راجع بامور مختلف مملکت رسیده واز آقای نخست‌وزیر خواهش میکنیم که در آخر جلسه اگر فرصت داشتند اجازه بدهند. که همین‌جا مطرح بشود و جواب‌بدهند واگر فرصت نبود انشاالله فرصت دیگری که پیدا کردند اظهارلطف میفرمایند و تشریف می‌آورندانجا وباین سئوالات هم جواب میدهند.

ضمنا آقایان میتوانند ضمن صحبت آقای نخست وزیر اگر سئوالی بنظرشان میرسد بنویسند وارائه بدهند تاهمینجا مطرح شود. حال با اجازه آقایان سئوالهامطرح میشود.

سئوال اول

سئوال اول مربوط به آقای محمودضرابیان‌دانشجوی‌دانشسرایعالی است.

«خواهشمند است به سئوال این جانب محمود ضرابیان دانشجوی دانشسرای عالی که چندین بار در کرسی‌آزاد دانشجو مطرح نمودم پاسخ دهید :

۱ـ اخراج کارگران نفت جنوب توسط کنسرسیوم آیا با موافقت دولت انجام گرفته یا نه ؟

۲ـ آیا اینك که جنابعالی از اخراج کارگران اطلاع پیدا کردید ازاین‌عمل‌جلوگیری خواهید نمود یا نه ؟

۳ـ آیا اطلاع دارید قسمت‌اعظم نفت ایران بصورت‌خام صادرمیگردد و قسمت مهمی از پالایشگاه آبادان تعطیل است ؟»

سئوال دوم

سئوال دوم مربوط به آقای‌جواد آذرمهر جعفری دانشجوی علوم اجتماعی می باشد .

«باتوجه بتحولات شگرفی که‌هم اکنون در کشورهای توسعه یافته در سرتاسردنیا حکمفرماست‌شرایط زمان‌ومکان‌در کشورماایران (که بقول اشپنگلردرمیان هشت‌کولتور عظیم تاریخ بشری یکی ازمهمترین ارثیه‌های‌افتخارآمیزرا حائزاست) .. ایجاب میکند که علی‌رغم تمایلات محافظه کارانه هیئت حاکمه از صنعتی شدن کشور استقبال گردد. با جنابعالی تصدیق میفرمائید که اگر دولتهای وقت در برخورد با مسائل کارگری همان راه حلهای دولتهای گذشته را که عبارت از تکیه بر ارعاب و تخویف وزورگوئی و بیرحمی باشدادامه‌داده وتاسیسات صنعتی‌مملکت مخصوصا‌کنسرسیوم را بمنزله یك کارفرمای خودمختار، درادامه‌اعمال‌ظالمانه نسبت‌بکارمندان و کارگران تایید نمایند بدیهی است که مساعد ترین زمینه‌های ممکن را جهت پیشرفت تحریکات مضر، و خطرناك ملی نمایان و موتلفین کمو نیست آنها فراهم کرده‌اند .

از آنجا که افراد و جمعیتهای واقعاملی‌وهمچنین احزاب‌دموکراتیك و نهضتهائی که درراه ملی کردن نفت و طرد استعمار دردناکترین مصائب را متحمل شده‌اند هرگز نمیتوانند شاهد و ناظر بیاد رفتن ثمرات مبارزات خونین ملت باشند واز طرفی هم‌نمیتوان‌فقر ومحرومیت و فشارهای شدیدی را که هم‌اکنون بر عظیم ترین طبقه فعال و مولد مملکت اعمال میشود نادیده گرفت. اینجانب بنام یك دانشجوی علوم اجتماعی از جنابعالی میخواهد که‌با توجه بمطالبی که‌تاکنون در این‌باره از کرسی‌آزاد بوسیله سایرآقایان دانشجو عنوان‌شده است عقیده خودرا در باره راه حلی که هم‌ضامن رشد دموکراسی و هم حافظ ثمرات نهضت زحمتکشان ملت ایران‌وحل کننده مشکلات دشواریهای مذکور باشد بمورد بحث بگذارید .»

سئوال سوم

سئوال سوم از آقای محمد ترقی دانشجوی دوره دکترای اقتصاد دانشکده حقوق میباشد

الف ـ از نظر مردم وشخص من وجه تمایزی چه‌از نظر فردی و چه‌ازجهت نوع فکر وبرنامه کاربین شما و دولتهای گذشته مشاهده نمیشود . بنابراین امیدواراست توجه‌بفرمائید که شما بعنوان نماینده طبقه‌حاکمه صحبت میفرمائید نه بعنوان یکفرد وبامشخصات خصوصی معین.

آقای دکتر امینی ،شما در پاره‌ای از سخنرانیهای خویش امضای‌قرار داد کنسرسیوم را یکی از افتخارات خود شمرده‌اید ،اما نه تنها ملت ایران بلکه سایر ملل نیز کم و بیش میدانند که اینقرار داد در چه شرایط غم انگیزی برمردم ماتحمیل شده و چگونه اساسی ترین منابع مالی کشور به ثمن بخس دراختیار شرکتهای خارجی قرار گرفت .

***ب ـ قسمت اعظم‌در آمد ارزی‌ایران از محل نفت در اختیار سازمان برنامه قرار گرفت واین سازمان نیز درتمام اعمال خود صرفا هدفهای کمپانیهای خارجی را تامین نموده‌در حقیقت مجری سیاست استعماری بوده است واین در آمد ناچیز را بصور مختلف بجیب‌همان شرکتهای خارجی سرازیر ساخت بطوریکه قسمتی‌ازاین اعمال حتی‌مورداعتراض وتعقیب خود شما نیز قرار گرفته است ،در این صورت آیا این حیف ومیلها نیز جزو افتخارات شما می باشد ؟وآیا حاضر هستید چنانکه معمول سایر کشورها و دولتها می باشد صورت عملیات سازمان‌برنامه را ازمحل عواید نفت بمنظورقضاوت عمومی منتشر نمائید ؟**

***ج ـ آقای دکتر امینی آیاممکن‌است بیلان عملیات شرکت ملی نفت و کنسرسیوم را منتشر نمائیدو آنرا در معرض قضاوت وافکار عمومی قرار دهید ؟**

***د ـ اگر هزینه‌های کنسرسیوم‌بماخذ دلار ۳۲ ریال پرداخت میشدسالانه چه مبلغ باید دولت ایران میشد ؟ نسبت نفت تصفیه شده به نفت‌خام چه مقدار است ؟**

سئوال چهارم

سئوال بعدی از آقای رضاقلی امیر حاجزی دانشجوی سال دوم‌بازرگانی است .

استدعا دارد توضیح بفرمائید : آیا پس از ملی شدن صنعت نفت‌در ایران غیر از قرار داد با کنسرسیوم راه دیگری که بتوانیم اداره امور نفت را در دست خود بگیریم‌موجود بوده یاخیر ؟

سئوال پنجم

سئوال بعدی‌از آقای نادرزنجانی دانشجوی دانشکده حقوق است ، نوشته‌اند :

باتصدیق باینکه بهیچ دسته وحزبی بستگی ندارم جناب آقای نخست ـ وزیر چنانکه مسبوق هستید اخیرا اعلامیه هائی از طرف جمعیت های مجاهدین وطرفداران قانون‌اساسی منتشر شده دائر بر اینکه دولت جنابعالی بسود کنسرسیوم نفت ، سالانه‌مبلغ یك میلیارد تومان‌بزیان ملت ومملکت عمل کرده‌و در جواب فرموده‌اید که اقدام باین عمل از وظایف مختصه وزارت دارائی و شرکت نفت است جمعیت مذکور در پاسخ اظهار داشته‌اند که‌مگر وزارت دارائی و شرکت نفت جدا از دولت بوده و دولت در کار های آنها دخالت نمیکند ؟

آیا جزو دستگاه دولت‌نیستند ؟ در ازاء این چه جوابی دارید ؟ متمنی است اقدام بعمل مزبور را صریحا تائید یا تکذیب‌بفرمائید.

سئوال ششم

سئوال بعدی از آقایان آیت ، عبدالله شکری و حسین میردامادی است .

ایشان یك مقدمه‌ای نوشته‌اندکه من عین مقدمه را میخوانم بعد سئوالشان را .

کمیته محترم دانشجویان‌کرسی آزاد اطلاعات ، در ذیل چندسئوال از صد ها سئوال در باره نفت از جناب آقای نخست وزیر پرسیده میشود ، در این سئوالات نظر بر این بوده‌است که از بحث در اصل مساله قرار داد باکنسرسیوم (که حود بحث جداگانه و بسیار مفصل و دقیقی دارد) خود داری شود ، فقط بعضی از مسائل جاریکه در مرحله اول اهمیت قرار دارد مورد توجه واقع شده است .

خواهشمند است از آقای‌نخست وزیر تقاضا شود که بسئوالات‌ذیل بطور صریح و دقیق جواب دهند ، زیرا آنچه در کرسی آزاد مورد بحث قرار میگیرد بطور قطع از اسناد ملت ایران در باره مسائل مربوط بنفت خواهد بود .

سئوالات باین ترتیب است :

۱ـ لطفا ریز مخارج مسافرت های اعضای هیئت مدیره شرکت ملی نفت را بخارجه اعلام فرمائید و ضمنا منظور و دفعات و نام‌مسافرین را باذکر هزینه سفر و رقم جمعی باکارکنان خارجی براساس احترام متقابل قرار داده‌اند بنحوی ازانحاء از پستهای حساس برکنارداشته‌اند؟

۱۱ـ چندی پیش که موضوع تقلیل کارکنان خارجی مطمح نظر قرار گرفت برای‌اینکه رقم‌کارکنان خارجی تقلیل یافته نشان دهندتعداد ۱۰ نفر کارکنان پاکستانی راکه طبق وعده های دولت وقت در زمان کنسرسیوم «هلند ـ فرانسه ـ آمریکا ـ انگلیس» نقض غرض‌قانون سعادت ملت ایران که بوسیله آن خلع یك از شرکت نفت انگلیسی شده است نیست و آیا این امر نقض وندیده گرفتن مبارزات چندین ساله‌مردم غیور ایران در سراسر کشور نمیباشد ؟

آخرین سئوال

آخرین سئوالی که اینجاداریم از آقای سید حسین میردامادی دانشجوی دانشکده حقوق است نوشته‌اند :جناب آقای نخست وزیر، لطفا مبلغی را که شرکت نفت و کنسرسیوم تاکنون بسازمان برنامه پرداخت کرده‌اند دقیقا اعلام‌فرمائید بتهران بچه علت بوده و آیا همه اینها در تهران بشغلهای تخصصی‌و فنی گمارده شده‌اندوآیا این‌انتقالها ضروری بوده است یا اینکه مقاصد دیگری ازقبیل جانشین ساختن‌افراد اصطلاح متخصص خارجی بجای آنها انگیزه این انتقالها بوده‌است؟**

۵ـ آیا تشکیلات وسیع شرکت ملی نفت در تهران با قریب سه هزار نفر کارمند واقعا ضروری است ؟

۶ـ لطفا توضیح فرمائید هیئت مدیره شرکت ملی نفت از وجود کارمندان عالیرتبه‌ای که قبل از انعقاد قرارداد باکنسرسیوم امور صنایع نفت را باکفایت و درایت قابل ستایشی اداره کرده‌اند چه استفاده‌ای شده است واین اشخاص فعلا در چه وضع و موقعیتی قرار دارند. ؟

۷ـ لطفا توضیح فرمائید غیر از ۶ نفر حفار ایرانی که قبل ازتصدی کنسرسیوم وجود داشت چند نفر حفار ایرانی تحت آموزش قرار گرفته و باین گروه ۶ نفری اضافه شده است و آیا آن ۶ نفر نیز اکنون بهمین کار مشغولند و کنسرسیوم چه اهمیتی برای ترتیب‌و تشکیل گروههای حفاران ایرانی قائل شده‌است ؟

۸ـ لطفا تعداد کارکنان‌خارجی صنایع نفت رااز بدو انعقادقرارداد با کنسرسیوم در هرسال اعلام‌دارید

۹ـ اگر بخاطر داشته باشید در موقع انعقاد قرارداد باکنسرسیوم در نطقها و بشارتهائی که میدادید فرمودید که در آینده« ازکارمندان انگلیسی که درشرکت سابق نفت بودند استفاده نخواهد شد »لطفا توضیح فرمائید شرکت ملی نفت چرا اجازه داد کنسرسیوم اکثریت فریب باتفاق کارمندان را از میان همان‌کارمندان سابق‌انتخاب‌وبایران بفرستدوچنین گستاخانه‌بااحساسات ملت ایران بازی شود ؟

۱۰ـ آیا کارکنان ایرانی و غیر ایرانی صنایع نفت از یك امکان و شرایط و احترام مساوی بر خوردارند یا وضع «خدایگان وبنده» شرکت سابق تجدید شده است ؟و آیا این‌صحیح‌است که‌آن‌کارکنان ایرانی راکه روابط و رفتار خود را باکارکنان خارجی براساس احترام متقابل قرار داده‌اند بنحوی ازانحاء از پستهای حساس برکنارداشته‌اند؟

۱۱ـ چندی پیش که موضوع تقلیل کارکنان خارجی مطمح نظر قرار گرفت برای‌اینکه رقم‌کارکنان خارجی تقلیل یافته نشان دهندتعداد ۱۰ نفر کارکنان پاکستانی راکه طبق وعده های دولت وقت در زمان کنسرسیوم «هلند ـ فرانسه ـ آمریکا ـ انگلیس» نقض غرض‌قانون سعادت ملت ایران که بوسیله آن خلع یك از شرکت نفت انگلیسی شده است نیست و آیا این امر نقض وندیده گرفتن مبارزات چندین ساله‌مردم غیور ایران در سراسر کشور نمیباشد ؟

۱۲ـ لطفا توضیح فرمائید که شرکت ملی و شرکتهای عامل از تشکیل کانون صنفی کارمندان صنایع نفت تاکنون جلوگیری کرده‌اند یانه ..؟

۱۳ـ لطفا معلوم فرمائید که مرجع رسیدگی‌بشکایات کارمندان صنایع نفت در مسائل اداری و در برابر بیدادگریها و غرض ورزیها کیست وکجاست ؟

۱۴ـ لطفا معلوم‌دارید که‌شرکت ملی نفت چه اقدامی برای تغییر قرارداد استخدامی ظالمانه‌ای که از زمان شرکت سابق نفت باقی‌مانده است بعمل آورده است ، منظور همان قراردادی است که اجازه می‌دهد بدون هیچ مجوزی و بدون پرداخت دیناری بخدمت کارمندان پس‌از سالها خدمت خاتمه داده شود ؟

۱۵ـ لطفا معلوم دارید وجوه‌صندوق بازنشستگی کارمندان بچه مصارفی رسیده‌است وموجودی‌صندوق‌اکنون چقدر است وآیا خرید ساختمان کوچه لاله در خیابان شاه ازوجوه صندوق یك عمل قانونی و مجازاست و همچنین وجوه واگذاری به بانك ها براساس مقررات صندوق باز‌نشستگی است یا خیر ؟

۱۶ـ لطفا بیان فرمائید که برای تجدید نظر در مقررات‌بازنشستگی کارمندان چه اقدامی شده است در حالیکه مقررات کنونی‌ظالمانه ومورد اعتراض تمام کارمندان بکرات‌واقع شده است وآیاشایعات مبنی‌براینکه تحمیل کنندهٔ این مقررات باخذ پنج هزار لیره پاداش نائل شده است صحت‌دارد یاخیر ؟

۱۷ـ میگویند قبل از تحویل و تحول امور غیر صنعتی بشرکت‌ملی نفت در مناطق نفت خیز پروژه‌هائی بعلت عدم ضرورت و فوریت معوق گذاشته شده بود ولی پس ازتحویل امور غیر صنعتی بشرکت ملی‌این‌گونه پروژه‌ها باسرعت تمام بجریان گذاشته شده بمناقصه‌داده شده‌است لطفا در صورت صحت موضوع‌دلایل ضرورت اجرای این پروژه ها رااز طرف شرکت ملی بیان‌نمائید ؟

۱۸ـ میگویند پس‌از اظهار نظر درباره گاز سراجه که هنوز برای معلوم شدن مقدار ذخائر گاز مطالعات و آزمایشات زیاد لازم‌است هیاهوئی درباره لوله کشی گاز به تهران برپا شده است آیا باتوجه‌به این‌مراتب صرف‌مبلغ یکصدمیلیون دلار برای ایجاد چنین خط لوله‌ای ضرورت دارد و آیا عمل صحیحی است ؟

سئوال هفتم

آقای ناصر انوری دانشجوی‌سال سوم دانشکده حقوق اینطور سئوال کرده‌اند:

آیا بوسیله‌اساسنامه کنسرسیوم قانون بنام سعادت ملت‌ایران‌مصوب اسفند ۱۳۲۹ که درآن تصریح شده است که امور مربوط بصنعت نفت‌اعم‌از اکتشاف‌وبهره برداری و تصفیه باید بوسیله دولت ایران انجام بگیرد نقض شده است وآیا شرکت چندین دولت تحت عنوان کنسرسیوم «هلند ـ فرانسه ـ آمریکا ـ انگلیس» نقض غرض‌قانون سعادت ملت ایران که بوسیله آن خلع یك از شرکت نفت انگلیسی شده است نیست و آیا این امر نقض وندیده گرفتن مبارزات چندین ساله‌مردم غیور ایران در سراسر کشور نمیباشد ؟

آخرین سئوالی که اینجاداریم از آقای سید حسین میردامادی دانشجوی دانشکده حقوق است نوشته‌اند :جناب آقای نخست وزیر، لطفا مبلغی را که شرکت نفت و کنسرسیوم تاکنون بسازمان برنامه پرداخت کرده‌اند دقیقا اعلام‌فرمائید موجود بوده‌است یا خیر ؟

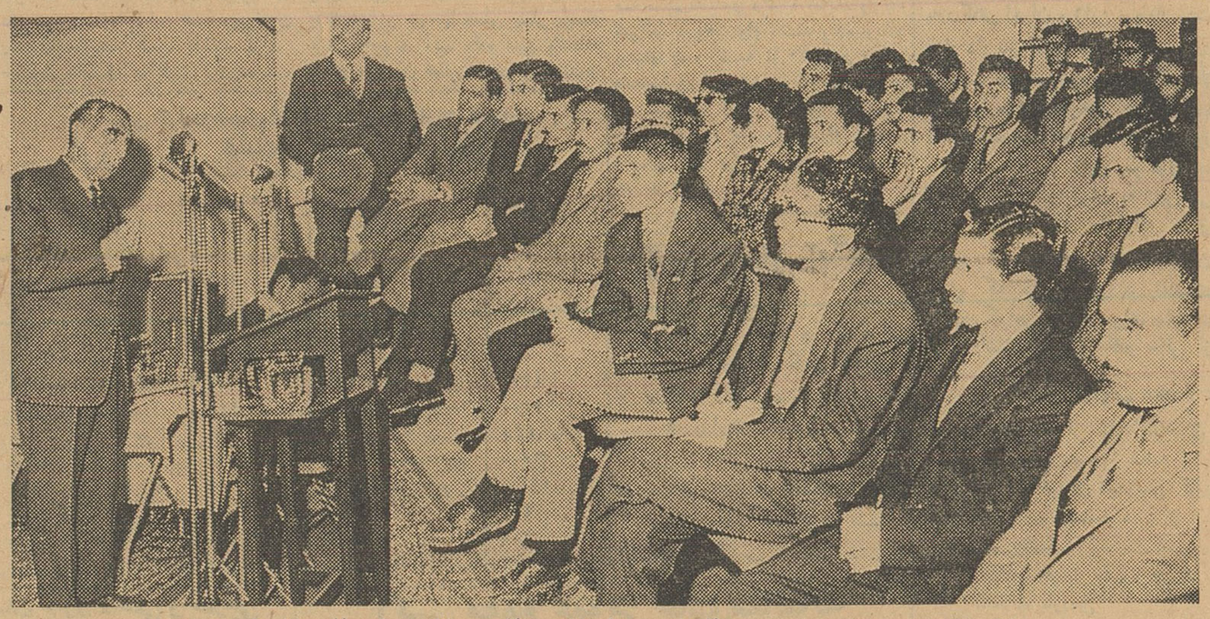

نخست‌وزیر، ازتریبون آزاد اطلاعات بسئوالات دانشجویان درباره نفت پاسخ میدهد

اظهارات نخست‌وزیر

سپس آقای نخست وزیر پشت میکروفون قرار گرفت و اظهار داشت:

بنده از آقای مسعودی تشکر میکنم، همانطوریکه فرمودند‌مبتکر این کرسی آزاد دانشجو ایشان بوده‌اند والبته پیش آمدی شد در موقع تابستان که شاید علت‌اساسی واصلی بوجود آمدن این کرسی آنشب بود، بنده با اینکه نمیدانم کدامیك‌ازآقایان بودند که‌سئوالاتی کردند وبنده جواب دادم میخواهم به‌آقایان بگویم که آنشب هم بنده از اینجا بالذت هر چه‌تمامتر رفتم وابدا هم تاثر وتاسفی از این پیش آمد نداشتم ، کما اینکه امشب هم همین طور است و اینکه آقای همایون اشاره فرمودند راجع‌باینکه باتمام گرفتاریهابنده توانستم باینجا بیایم البته برای بنده لذتی است که با آقایان دانشجویان صحبت‌بکنم وخصوصا همین کنجکاوی که در آنها است که در مسائل مختلف مملکتی وارد بشوند و مطلع بشوند ونگذارند که دیگران آنها را گمراه بکنند یا افکار غلطی درآنها جا بکنند ، البته این را بنده صددر صد موافقم ولی بشرطیکه آقایان هم سعی بکنند مثل یك آدم متخصص ویك آدم محقق دنبال این مسائل بدون احساسات و تعصب‌بروند، نه اینکه فقط این مسائل را مطرح بکنند برای اینکه ایجاد یك تعصبی کرده باشند یا اظهار عقیده ای کرده باشند که خدا نکرده آلوده بغرض باشد .

آنقدریکه بنده از سئوالات آقایان استنباط کردم مثل اینکه این مقدار حرفی را که بنده در مجلس‌شورایملی در موقع دفاع از قرارداد نفت زدم تمام آنها را باید اینجا تکرار بکنم ، چون بنده خیال میکنم که باتمام اینکه می‌گویند من زیاد حرف‌میزنم‌ولی لااقل در موقع قرارداد نفت بنده طرفداراین بودم که تمام مخالفین چه در مجلس و چه در سنا آنچه بنظرشان میرسد اظهار کنند ، ارباب جراید هم اینجا حاضر هستند سعی کردیم آقایان هم هرچه دلشان میخواهد بنویسندو هر توضیحی میخواهند بیایندبنده‌برایشان بگویم

بطوریکه همان مذاکراتی که در شمیران بود و آخر شب و هر شب آقایان جمع میشدند و توضیح راجع بمواد و مذاکرات روز بایشان میدادیم در مجلس هم آقایان یادشان هست که حتی در سنا یکی‌ازآقایان سناتورها را با برانکار آوردند مخصوصا درسنا چون ما نگفته باشیم که‌چون آکسیدانی در ایشان پیدا شده باشد و نمی‌توانند بیایند و اگر می‌آمدند و چیز هائی میگفتند البته ممکن بود تمام قضیه زیر و رو بشود و مخصوصا بنده در همان موقع بانخست وزیروقت‌هم‌اختلاف داشتم در این قسمت که من میگفتم اشکالی ندارد بگذارید ایشان را با برانکار بیاورند و مطلبشان را دیگری میخواند و ما هم جواب میدهیم‌نگذاریم که چیزی مکتوم بماند یا استخوان‌لای زخمی باشد تمام این مسائل توضیح داده بشود برای اینکه همه مطلع بشوند .

دیگران نوشته‌اند

خیال میکنم یکعده از آقایان‌شاید دراین تاریخ دانشجو نبودند و دراین جریانات هم وارد نبودند ، حالا شاید اخیراوارد شده‌اند معذلك بنظر بنده جا دارد سئوال بشود و جواب داده‌شود ولو اینکه سئوال را هم دیگری کرده باشد ، بنده ضمن دفاع از قرار داد نفت برای اینکه‌یکی ازآقایان‌یادداشتی به بنده داد که شما در قسمت‌اشخاصی که‌در جریان صنعت ملی کردن نفت سهیم بودند ذکر خیری بکنید ، بنده در همان تاریخ ذکرخیر کردم ،قدردانی هم کردم و گفتم که اولا اگر آقایان توجه بفرمائید ملی کردن صنعت‌نفت انحصار هیچ دسته ای نیست ممکن است‌یك‌عده‌ای متنفع‌شده‌باشند ولی‌در ملی کردن نفت از شخص اول مملکت تا مجلسین و تمام ملت ایران شریك بودند و شاید تنها موردی هست در تاریخ مملکت ما که تمام ملت ایران در این مورد همصدا بودند ، بنابراین همه مردم در اینکار سهیم هستند و هیچ کسی حق ندارد بگوید اینمورد د رانحصار من یا ماهست ، بنا براین بنده همان وقت هم قدردانی کردم که آقایان اینکار را کردند و ماسعی میکنیم که‌از این بهره‌برداری کنیم بنده در این سئوالاتی که دیدم یك سئوال مال آقای حجازی است .

راه دیگر

پرسیده‌اند که آیا پس از ملی شدن صنعت نفت‌درایران غیر ازقرارداد کنسرسیوم راه دیگری که‌بتوانیم‌اداره امور نفت را در دست خود بگیریم موجود بوده‌است یا خیر ؟

بنده در ضمن دفاع از قرار داد نفت اظهار کردم که یا دولت ایران وملت ایران‌نفت را ملی‌کردند برای اینکه بتوانند از ابتداء تا انتها از تفحص و استخراج‌وتصفیه و فروش و بالاخره تمام این اعمال دردست خود مردم باشد و همانوقت هم‌بنده عرض کردم‌که ایده آل مردم‌ایران وقتی انجام شده و خواهد شد که بتواند تمام این مراحل رابدست خودش اداره کند ولی همانوقت هم گفتم که بایستی حقایق را درنظر بگیریم بدون اینکه آیا میتوانیم تمام این مراحل را انجام بدهیم یا خیر ؟ منظور از ملی کردن نفت این بود که‌بالاخره صد در صد بهره این کار نصیب ملت ایران بشود ، آنهائی‌که مقدم در این کار بودند بنده در مجلس هم گفتم و اینکه آقایان هم اشاره کردند که بنده افتخار برای خودم قائل شدم ولی دیگران آنرا تحمیلی میدانند همین جائی است که بنده عقیده‌دارم که با کلمات نباید بازی کرد ، دیگران تحمیل نمیکنند باید دید اوضاع و احوال چگونه است .

بنده در جواب مرحوم سناتور لسانی همانوقت که ایراد میکرد ، که بله آقا شرکت پلان آمد ، استوك آمد ، دیگری آمد ، حتی اواخربانك بین‌المللی آمد وپیشنهاد کرد و دولت قبول نکرد و آنها از این بهتر بود .

گفتم : آقااین‌مثل این میماند که شما یك خانه‌ای‌داشتید که صدهزار تومان قیمت‌داشته حالاطمع کردید، اشکال کردید ، معامله نشد ، بعد از یکسال یا دوسال مواجه شدید بایك بازار نامناسب ،حالا آمده‌اند از شما شصت هزار تومان میخرند، هی میگوئید آقا من مشتری صد هزار تومانی داشتم ولی‌درآن موقع که‌مشتری صد هزار تومانی داشتید میبایست باو میفروختید بنا بر این ایرادبر شماست‌نه‌بر دیگران‌آنوقت هم بنده همین را عرض کردم که اگر آقایانی که مقدم بودند دراین کار میتوانستند قضیه را بهتر حل کنند و حتما هم میتوانستند .

بنده‌در همانوقت که در کابینه دکتر مصدق بودم بایشان گفتم که آقا شما اگر این را حل بکنید شاید بهتر و سهل‌تر و قابل‌قبول‌تر حل بکنید ، اما نکردند ،نکردند و بالاخره ما رسیدیم بصفر !وقتی رسیدیم‌بصفر بالاخره شروع کردیم بمذاکره کردن و در این موقع‌هم بنظر بنده آن حد اکثر منافع‌ایران را هم بالاخره تامین کردیم ، کما اینکه الان دیگران که با کمپانی هامیخواهند مذاکره بکنند کوشش میکنند بر اساس قرار دادی که باما‌بستند به‌بندند ، حالا دیگران‌را بنده‌کار ندارم ولی‌کشور های‌مجاور ماروی همین اساس میخواهند قرار داد منعقد کنند .

بنا بر این‌بنده اگر گفتم‌افتخار میکنم برای این افتخار میکنم که این مشکل مملکت را که اقتصاد و سیاست مملکت را بوضع خیلی خطرناکی انداخته بود حل کردم ، هرکس حق دارد درزندگی خودش‌اگر توفیق پیدا کرد که یك مشکل مهمی را حل بکند و این را برای خودش افتخار بداند ویکی از افتخارات بنده اینست که بنده اقلا شجاعت و شهامت حرف خودم را داشتم و گفتم که بنده ، اعتقادم اینست که باید باین ترتیب حل بشود ، حل هم کردم . حالا یکعده‌ای دست بدست میمالند و کاری نمیکنند و از کار نکردن برای‌خودشان افتخاردرست میکنند

مسئولیت وعمل مثبت

آقایان که بالاخره جوان هستید فعال هستید و باید یکروز مقدرات این مملکت را در دست بگیرید ، بدانید که قبول مسئولیت بایدتوام باشد با عمل مثبت ، با عمل منفی نمیشود مسائل را تلقی کرد ، بنده درهمان وقت گفتم که این ایده‌آل نیست اما چون ما وسائل نداریم آنچه برایمان مقدوربود و درآنوقت میسر بود کردیم .

بنا برین بنده خیال میکنم که بهیچ وجه من الوجوه از این‌قسمت نه تاسفی دارم نه تاثری دارم و شرطی راهم‌که کردم بالاخره‌معتقدم که نسبت بملت و مملکت خدمت کردم ، بنابر این البته هیچوقت در بین‌هیچ مملکتی و هیچ ملتی اعمالی که میشود مورد قبول همه نیست ، اما آنکسی که‌قبول مسئولیت‌میکند باید سعی بکند که نسبت بملت و مملکتش‌خدمت بکند.بنده‌هم‌خدمتی کردم ، حالا کسی میخواهد بداند یا نداند و اما سئوالی که کرده‌اند که‌آیا میشدکاری دیگر کردیانه، البته شاید میشد که این امتیاز را بدیگری داد ، مثلا امتیازی را که مال انگلیسها بود بدهیم بامریکا،

بقیه در صفحه ۱۹

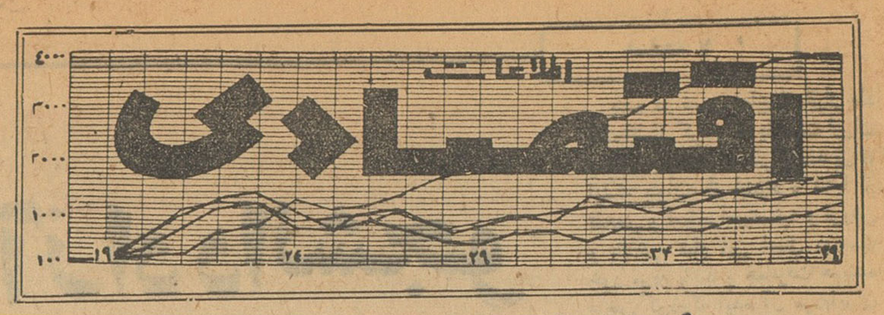

هیأتی از افغانستان بایران میآید

امضای قرار داد بازرگانی و ترانزیت اساس مذاکرات تهران خواهد بود

ترانزیت ایران جهت بازرگانی خارجی ها مایل باشند و بخواهند درزمینه خود مذاکره کنند این مذاکرات افغانستان میباشد. بطوریکه مقامات استفاده از یك راه ترانزیت درخاك را با حسن نیت کامل انجام خواهند ایرانی اظهار میدارند درصورتیکه افغان ایران برای حمل و نقل کالا های داد .

به زودی یك هیات اقتصادی از افغانستان به ایران خواهد آمد تا پیرامون امضای یك قرارداد بازرگانی و ترانزیتی بین ایران وافغانستان مذاکراتی با مقامات ایرانی انجام دهد .

در مورد این که ریاست هیات با وزیر تجارت افغانستان خواهد بود یا شخص دیگری این سمت را بعهده خواهد داشت هنوز اطلاعی به تهران نرسیده است .

از سال گذشته باین طرف که موافقتنامه بازرگانی ایران وافغانستان امضاء شده روابط تجاری دو کشور همسایه مرتبا در حال توسعه و پیشرفت بوده است شرکت ایران در نمایشگاه کابل فرصت بسیار خوبی بود تا تجار و خریداران افغانی صنایع جدید و کالاهای صادراتی موردپسند مردم افغانستان را بشناسند وفصل جدیدی در توسعه روزافزون مناسبات بازرگانی دو کشور گشوده شود .

وزارت بازرگانی هم اکنون برای پذیرائی ازهیات بازرگانی افغانستان ومذاکره باهیات خودرا آماده کرده است .

در سال های اخیر دو کشور افغانستان و ایران پیشرفت های زیادی کرده‌اند . افغانستان میتواند کالا های زیادی به ایران صادر کند در مقابل کالا های صنعتی و غیر صنعتی مورد نیاز خودرا که در ایران تهیه میشود خریداری نماید یکی از مسائل اساسی که در مذاکرات تهران ممکن است مورد مذاکره قرار گیرد استفاده ازراه

دریافت وام از بانك رهنی شروع شد

بیش از پانصد تقاضای وام، رسیدگی و بمرحله پرداخت رسیده است

امروز اطلاع حاصل شد که اولین دسته متقاضیان وام قرض‌خانه که تا ۱۶ آذرماه تقاضای‌خودر را تسلیم‌شعبه مرکزی بانك رهنی نموده بودند.پس از رسیدگی بتقاضانامه های آنها وام تعیین شده را دریافت‌داشته‌اند .

یك مقام مطلع در بانك رهنی به خبرنگار ما گفت از روز شنبه گذشته پرداخت وامهای امسال قرض‌خانه‌شروع شده‌و بتدریج وامهای مصوبه به‌متقاضیان پرداخت میشود .

بیشتروام های پرداختی در حدود ۵۰ تا ۷۰ هزار ریال بوده ومربوط بقرض خانه سنوات ۳۷ تا پایان ۳۹ میباشد.

این وامها در طی پنج سال باقساط ماهانه باید واریز شود وبهره‌ایکه به آن تعلق میگیرد ۱۰ در صد میباشد . وامهای تعمیر و تکمیل‌منزل نیز بهمین ترتیب واریز میشودوجوهی که بصورت وامهای مختلف بمتقاضیان پرداخت می شود از محل وصولی ها واعتبارات و سایر منابع درآمد بانك تامین میشود شعبه مرکزی بانك رهنی در تهران ماهانه در حدود ۳۹ میلیون ریال وصولی دارد ـوصولی شعب شرق و غرب این بانك در تهران ماهانه‌رویهم بالغ بر ۲۵ میلیون ریال میشود .

شعبه مرکزی بانك رهنی از اول آذرماه تاکنون در حدود ۲۶۰۰ تقاضای وام دریافت داشتند که جمع مبلغ درخواستی اینعده بالغ بر ۱۷۵ میلیون ریال میشود و تاکنون متجاوز از ۵۰۰ تقاضا در شعبه مرکزی مورد رسیدگی قرار گرفته و بمرحلهٔ پرداخت وام رسیده است .

روزانه در حدود ۶۰ تا ۸۰ تقاضا در شعبه مرکزی بانك رهنی مورد رسیدگی قرار میگیرد ـودریافت‌تقاضا های وام هم فعلا ادامه خواهد داشت .

۳۰۴۵۹۱
تلفن مستقیم سرویس اقتصادی

معاملات مغز بادام

بعلت خرید روسها وهندیها بهتر شده

بازار مغز بادام بعلت خریدروسها و هندیها کمی بهتر شده ولی هنوز تجار از معاملات آن زیاد راضی نیستند زیرا زمینه جنس زیاد است خرید برای اروپا بعلت صرف‌نکردن مطلقا انجام نمیگیرد .

معاملات روسها .درحدود ۱۰۰ تا ۲۰۰تن میباشد هندیها هم مدتی است که شروع بخرید کرده‌اند این معاملات کم و بیش بازار مغز بادام را بجریان انداخته است اما هنوزاز معاملات بزرگ و عمده‌ای که بتواند جواب گوی زمینه این جنس در بازار باشد خبری نیست مظنه مغز بادام تبریزی کیلوئی ۶۵ریال قمی کیلوئی ۶۷ ریال است خرید روسها در حدود کیلوئی ۷۰ ریال تحویل جلفا میباشد . مغز پسته تلخ و شیرین خریدار زیاد دارداما زمینه آن کم‌است‌و قیمت آن برای پسته تلخ کیلوئی ۵۱ تا ۵۲ ریال مغز پسته شیرین ۵۵ تا ۵۸ ریال ست یکی از عوامل گرانی این جنس این است که در سال جاری تجار بیش از معمول فروش کرده‌اند و اکنون برای فراهم ساختن آن بناچار رقابت‌بیشتر و قیمت گرانتری را میپردازند خریدار عمده مغزپسته تلخو شیرین اروپا است و بر خلاف مغز بادام‌درنقاط‌دیگر مثل‌هندوستان فروش ندارد برای کشورهای‌عربی نیز معاملاتی انجام میگیرد . اما میزان آن کم و قابل توجه نیست در حقیقت قسمت اعظم محصول‌مغز پسته تلخ وشیرین‌را اروپا خریداری میکند .

بموجب ارقام بانك ملی درماه گذشته

۵۸ میلیون ریال

چك تضمین شده بجریان گذاشته‌شد

بطوریکه درستون بدهی بانك ملی در پایان آبان ماه دیده میشود میزان سپرده چکهای تضمین شده سه میلیارد و ۶۰۵ میلیون ریال بوده‌است در حالیکه میزان سپرده چکهای‌تضمین شده در پایان مهرماه قدری کمتراز این رقم و برابر سه میلیارد و۵۴۷ میلیون ریال بوده‌است بنابر این درماه گذشته متجاز از ۵۸ میلیون ریال‌بر میزان سپرده چکهای تضمین شده اضافه گردیده یعنی بهمین میزان بر مقدار چکهای تضمین شده در جریان اضافه گردیده‌است باآنکه‌دولت‌تصمیم گرفته که بتدریج چکهای تضمین‌شده رابخصوص هزار تومانی و پانصد تومانی آنرا از جریان خارج کند و اینکار ادامه دارد ، افزایش مزبور بعلت احتیاج دولت از نظر وسایل پرداخت بوده وبه‌آن وسیله ازانتشار اسکناس خودداری شده‌است .

تشدید محدودیت

تصویب نامه جدید ، واردات کالا از ژاپن رامحدودترساخت

با صدور تصویب نامه دیگری در مورد واردات کالا از ژاپن یك قدم دیگر برای محدودیت واردات از ژاپن و جلو گیری از پاره‌ای عملیات نا مساعد گمرکی و ارزی برداشته شد . پس از قطع‌مذاکرات بازرگانی ایران و ژاپن و پایان‌مدت قرار داد بازرگانی دوکشور مقررات تصویب نامه محدودیت واردات کالا از ژاپن مجددا بمرحله اجراگذارده شد و بموجب تصویب نامه مزبور واردات کالا از ژاپن موکول به صادرات کالا از ایران به ژاپن می باشد چون عده‌ای با ارائه اوراق صدور کالا به ژاپن و باستنادپیمان ارزی که سپرده بودند تقاضای صدور گواهی صدور برای واردات کالا داشتند و این کار خالی از اشکال نبود با صدور تصویب نامه مزبور تصمیم گرفته شد که دادن گواهی صدور در صورت ارائه‌مدارك مربوط به انجام تعهد پیمان ارزی باشد تا معادل ارزی که به بانك تحویل گردیده اجازه ورود کالا داده شود .

شن و ماسه شسته
طبق اصول فنی
خلیج مرکزی خیابان بهبت شماره ۹
تلفن ۳۰۴۳۷۴ - ۳۲۲۹۵
آ- ۲۸۵۷۴

تهیه درآمد بیشتر برای صندوق تعاون جوانان

در نخست‌وزیری مورد بررسی قرار گرفته است

امروز اطلاع حاصل شد که برای کمك بصندوق تعاون جوانان وتوسعه پرداخت وامهای این صندوق بجوانان وصاحبان صنایع کوچك جلسه‌ای با شرکت مسئولین صندوق مزبور در نخست‌وزیری تشکیل شده وپیرامون راههای مختلف کسب درآمد برای صندوق بتفصیل مذاکره گردیده‌است

قرار است در چند روز آینده‌دنبالهٔ این مذاکرات با حضور آقای نخست وزیر ادامه یابد و مسئولین صندوق تعاون جوانان طرحهائی راکه در این زمینه تهیه کرده‌اند مطرح‌نمایند تا چنانچه این طرحها عملی بنظر برسد ترتیب اجرای آنها داده شود یك‌مقام مطلع پیرامون فعالیت های این‌صندوق گفت درسال جاری دانشجویان ایرانی مقیم خارج نیز توانسته‌اند از وامهای صندوق استفاده کنند ـطبق آمار موجود ـتاکنون دانشجویان ایرانی مقیم آلمان بیشتر از کمکهای صندوق مزبور استفاده کرده‌اند .صندوق‌تعاون جوانان بجوانان ایرانی مقیم تهران‌و شهرستانها و خارج از کشور که دوتا سه سهم صندوق راتهیه نمایند وواجد شرائط دریافت وام باشند وام‌میپردازد پیشه‌وران و کسبه تا ۳۰ هزار ریال‌ـ ومحصلین از ۸۰۰ تا ۱۵۰۰ ریال‌در ماه میتوانند از صندو قوام بگیرند‌ـ چنانچه درآمد صندوق اضافه شود ـ وامهائی نیز برای سایر مصارف‌داده خواهد شد .

چند خبر اقتصادی

تولید نفت قطر

لندن ـ ۱۷ دسامبر ـ یونایتد پرس ـ کمپانی نفت قطر امروز اعلام که تولید نفت قطر در ماه نوامبر گذشته برابر ۵۹۶۳۳۸ تن بوده است ضمنا در یازده ماه اول سال جاری کل محصول نفت قطر برابر ۷۴۹۶۳۴۳ تن بوده است .

در سال گذشته در همین مدت محصول نفت قطر ۷۳۹۸۶۲۲ تن بود .

قرار داد چین و عراق

لندن ـ ۱۷ دسامبر یونایتدپرس‌ـ امروز خبرگزاری چین جدید اعلام کرد که بین عراق و چین قرار داد بازرگانی جدیدی بامضاء خواهد رسید .

بازرگانی خارجی فرانسه

پاریس ـ ۱۷ دسامبر ـ خبرگزاری فرانسه ـ امروز اداره بازرگانی خارجی فرانسه اعلام کرد بازرگانی خارجی آن کشور در طول نه ماه اول سال جاری ۵۲۹ میلیون فرانك جدید اضافه در آمد داشته است.

صادرات فرانسه ده در صد و واردات فقط ۵ در صد افزایش‌یافته است .

بهای ارز ومسکوك طلا دربازار آزاد تهران

ارز	قیمت بریال	طلا	
دولارامریکانقد	۸۱٫۵۰	پهلوی	۷۹۰
دولارامریکا حواله	۸۰٫۵۰	نیم پهلوی	۳۹۲
پوندانگلیسی نقد	۲۳۰	ربع‌پهلوی	۲۰۲
پوند انگلیسی حواله	۲۲۸	ژرژقدیم	۸۰۰
مارك آلمان نقد	۲۰٫۲۵	انواع ژرژ جدید	۶۰۰
مارك آلمان حواله	۲۰	لیره‌عثمانی‌قدیم	۶۹۰
فرانك فرانسه نقد	۱۷٫۲۰	لیره عثمانی جدید	۵۷۰
فرانك‌فرانسه‌حواله	۱۷	پانزده‌مناتی قدیم	۱۴۵۰
هزارلیرایتالیانقد	۱۲۹	ده مناتی قدیم	۱۰۰۰
هزارلیرایتالیا حواله	۱۲۸	پنج‌مناتی قدیم	۴۳۵
فرانك سویس‌نقد	۱۹٫۲۵	بیست‌دولاری قدیم	۳۵۰۰
فرانك‌سویس حواله	۱۹	دولارمکزیکی‌قدیم	۴۲۰۰
لیره‌ترك‌اسکناس	۶٫۷۵	شمش‌طلا	۴۵۰
روپیه پاکستان‌نقد	۱۰٫۵۰	نقره‌قدیم	۱۰۵
روپیه هندوستان نقد	۱۲٫۲۵	نقره جدید	۲۳

مناقصه و مزایده

* سازمان بنادر و کشتیرانی خرید پنج دستگاه قایق موتوری تا ۷ر۱۱ر۱۳۴۰

* وزارت کشاورزی تعمیرو تکمیل و بنای ساختمان و اطاق در مرکز تعلیمات ماشین های کشاورزی واقع در کرج تا ۳۰ر۹ر۱۳۴۰

در بندر پهلوی از صادرات عوارض میگیرند

اطاق بازرگانی بندرپهلوی خواهان‌لغودریافت عوارض ازکالاهای صادراتی است

اطاق بازرگانی بندرپهلوی‌اطلاع میدهد اخیرا شهرداری بندرپهلوی تعرفه‌ای را بمورد اجرا گذارده و ازصادر کنندگان طبق تعرفه خود یك در صد عوارض دریافت‌میدارد.

اطاق بازرگانی آن شهر معتقد است اصولا معلوم نیست ماخذاین تعرفه روی چه نرخی تنظیم گردیده و آنرا از کجابدست آورده‌اند. درحالیکه اولا این یك درصد از عوارض از کالاهای صادراتی باید لغوگردد. زیرا همین امر در بالا بردن قیمت کالاهای صادراتی ودر نتیجه ارز حاصله آن موثرخواهد بود. یکی دیگر از مسائلی که‌در جلسه اخیر اطاق بازرگانی بندر ـ پهلوی مورد بحث قرار گرفت‌وضع بد صید ماهی است که دراثربدی شرایط جوی میباشد. اعضای‌اطاق عقیده دارند که بانکها باید به صیادان کمك ووام بدهند و در موقع بهره‌برداری از کار خود و رونق صید آنرا مستهلك سازند.

وارادات کتاب و مجله وروزنامه

ازطریق برات وصولی مجاز شد

امروز اطلاع‌حاصل شد که از این پس واردات کتاب ،مجله وروزنامه با برات‌وصولی امکان پذیر خواهد بود .یك مقام مطلع در این مورد بخبر نگار ما گفت تاکنون ورود انواع‌روزنامه مجلات و کتب مختلف باگشایش اعتبار اسنادی‌و اجازه نامه مربوطه آزاد بود وجزو کالای ضروری محسوب نمیشد .

چون گشایش این کالادر حال حاضر ایجاد اشکال میکرد و در نتیجه از واردات کتاب وروزنامه مجلات‌مفید اجتماعی ،بکشور می‌کاست ،بانك مرکزی تصوب کرد که‌این کالاها جزو کالاهای ضروری محسوب شده واز این پس واردات آن بدون گشایش اعتبارهم امکان پذیرباشد و بتوان با برات وصولی‌آنرابکشور وارد نمود .

شرکت‌ها

* شرکت سهامی مسافرتی ایران و دنیا جهت حمل و نقل هوائی و دریائی و زمینی‌برای مسافر و بار وانجام هرنوع معاملات‌مجاز بازرگانی باسرمایه دومیلیون و پانصد هزار ریال به مبلغ بیست‌میلیون‌ریال افزایش یافت و همچنین بعضی از مواد اساسنامه آن تغییر کرد وهیئت مدیره جدید آن انتخاب شد .

* شرکت سهامی ریسمان‌ـ ریسی سمنان که سرمایه آن یکصد ویك میلیون و دویست وپنجاه هزار ریال بود به مبلغ یکصد وسی و سه میلیون و دویست‌وپنجاه‌هزار ریال‌افزایش یافت و کلیه سرمایه نقدی تحویل هیئت مدیره گردید .

ورود و خروج کشتیها

*کشتی «کروزیسکا»لهستانی روز ۲۱ آذر بامقدار ۲۲۶۷ تن کالا از بندر خرمشهر خارج شد .

*کشتی «پیکاسوس»پانامائی روز ۲۱ آذر به بندر خرمشهر وارد شد .

* کشتی «تیر» نروژی روز ۲۱ آذر از بندر خرمشهر خارج شد .

* کشتی «آلکس» هلندی‌روز ۲۲ آذر از بندر خرمشهر خارج شد .

* کشتی «دسنا»شوروی روز ۲۰ آذر با مقدار ۶۴۹٫۵۰ تن کالا از بندر نوشهر خارج گردید

دعوت مجمع عمومی بطور فوق‌العاده

بدینوسیله از کلیه صاحبان سهام شرکت سهامی مدیپلکس‌دعوت میشودکه در تاریخ روز شنبه ۲۴ دیماه ۱۳۴۰ ساعت‌چهاربعداز ظهردر محل شرکت خیابان فردوسی کاشی شماره ۶۹۵ بادردست داشتن سهام خود حضور بهمرسانند .

دستور جلسه

انتخاب هیئت مدیره جدید

انتخاب بازرس

آ-۲۲۹۰۳ هیئت مدیره شرکت سهامی مدیپلکس

آگهی دعوت مجمع عمومی فوق‌العاده

از عموم سهامداران شرکت سهامی ایران تراکتور دعوت میشود که در روز دوشنبه ۱۸ر۱۰ر۴۰ در محل شرکت حضور بهمرسانند

دستور جلسه :

۱ـ انتخاب یکنفر عضو اصلی بجای عضو مستعفی

۲ـ در صورت لزوم تجدید انتخاب اعضاء هیئت مدیره وبازرس

مدیران عامل شرکت سهامی ایران تراکتور

آ-۲۲۹۲۵

آگهی مجمع عمومی عادی‌سالیانه

مجمع عمومی عادی سالیانه شرکت تعاونی ساختمانی کارمندان نفت روز چهارشنبه ششم دیماه ۱۳۴۰ ساعت پنج‌ونیم بعدازظهر درعمارت مرکزی سازمان پخش تشکیل میگردد.

دستور جلسه .

۱ـ استماع گزارش هیئت مدیره وبازرسان .

۲ـ رسیدگی بصورتحساب سالیانه شرکت .

۳ـ انتخاب هیئت مدیره وبازرسان .

۴ـ طرح پیشنهادات

نایب رئیس هیئت مدیره شرکت تعاونی ساختمانی کارمندان‌نفت

آ-۲۲۶۵۹ ناصر شریفرازی

آگهی برای بانکها و موسسات بزرك داخلی و خارجی

دکتر حقوق ، ایرانی ،سن ۳۶ سال ، با ده سال سابقه در امور حقوقی ، بازرگانی ، اداری ، بانکی ، اعتبارات بین‌المللی‌و تسلط بزبانهای فارسی ، فرانسه و انگلیسی حاضر است بعنوان مشاور یا مدیر تمام یا قسمتی از وقت خود را در اختیار بانکها یاموسسات عمده داخلی‌یاخارجی بگذارد . از موسسات ذیعلاقه خواهشمند است باصندوق پستی شماره ۷۶۸ تهران مکاتبه نمایند .

آ-۲۲۵۹۹ ۱-۳

آگهی مناقصه عملیات اسفالت

شهرداری‌مرند اسفالت وجدول‌سازی خیابان پهلوی از اول‌خیابان مقابل پمپ بنزین تاچهارراه پهلوی و همچنین خیابان شاه‌بختی وخیابان خوی وایستگاه به‌بهای تقریبی شش‌میلیون ریال‌راباشرایط زیربمناقصه واگذار مینماید .

۱ـ پیشنهاددهندگان باید قبلا بشهرداری مرند مراجعه شرایط ومشخصات مناقصه ونمونه قرارداد را در قبال پرداخت مبلغ ۵۰۰ریال بصندوق شهرداری دریافت وباحصول اطلاع از مفاد آنها وقبول‌شرایط امضاء نموده وضمیمه پیشنهاد نماید .

۲ـ پیشنهاددهندگان بایستی مبلغ ۳۰۰۰۰۰ ریال وجه نقدبحساب ۴۶۱ شهرداری مرند در بانکملی شعبه مرند تحویل و فیش آنراضمیمه پیشنهادنمایند (ضمانت‌نامه بانکی از بانکهای مجازبسررسید مدت‌دوماه قابل قبول است)

۳ـ داوطلبین در مناقصه باید پیشنهادهای خودرا در دوپاکت(الف‌ـ ب) سربسته ولاك ومهرشده تاآخر وقت اداری روز یکشنبه مورخه ۱۷ دیماه ۴۰ در قبال اخذ رسید بدفتر شهرداری تسلیم نمایند.

پاکت الف‌ـ باید محتوی قبض سپرده یاضمانت‌نامه بانکی وسایر مدارك فنی و مالی باشد .

پاکت ب‌ـ محتوی برك پیشنهاد و طرح قرارداد و صورت‌مشخصات وشرایط واحدبهاء مربوطه که همگی امضاء شده تهیه و تسلیم دارد.

۴ـ در کمیسیون مناقصه ابتداءپاکت الف باز و قرائت میشودو پس‌از احراز صلاحیت فنی و مالی هریك از پیشنهاددهندگان پاکت(ب) آنها افتتاح خواهد شد .درصورت‌ناقص‌بودن مدارك‌فنی‌ومالی‌به‌پیشنهادات آن‌ترتیب‌اثر داده نخواهد شد .

۵ـ به‌پیشنهادهائیکه بعداز موعد مقرر برسد و همچنین‌به‌پیشنهاد های فاقد سپرده وضمانت‌های بانکی مطلقاترتیب‌اثرداده نخواهد شد.

۶ـ کلیه هزینه‌های عوارض و چاپ آگهی و مالیات و سایرهزینه های قانونی بعهده برنده مناقصه میباشد .

۷ـ پیشنهادرسیده ساعت ۱۲ روز دوشنبه مورخه ۱۸ دیماه ۴۰ درکمیسیون مربوطه در دفتر شهرداری مرندباز وقرائت خواهدشد. حضور پیشنهاددهندگان در جلسه مناقصه آزاد و شهرداری دررد وقبول یك یاکلیه پیشنهادها مختار است .

شهردار مرند- مرندی

آگهی مزایده فروش کارخانه روغن‌نباتی

کارخانه تصفیه روغن نباتی متعلق بهشرکت کارخانجات فارس نوروزشکسته واقع در کیلومتر ۱۴جاده مخصوص کرج مشتمل بر اموالو ماشین آلات ریز یکجا از طریق مزایده کتبی وعنداللزوم در جلسه ذیل‌الذکر بامزایده حضوری بفروش میرسد.

الف ـ ششدانگ یك قطعه زمین بمساحت ده هزار مترمربع باکلیه ساختمانهای مستحدثه در آن بپلاك شماره ۵۴ فرعی از سنك‌دوکن .

ب‌ـ ماشین آلات منصوب در محل مذکور واشیاء منضمه بدان بشرح زیر (۱ـ ماشین آلات تصفیه متشکل از چندین دستگاه تانك و پمپ و مخزن وفیلتر و موتور کمپرسوروپرکن و دستگاه های پاك‌و ذخیره و تهیه کاتالیزر باکلیه وسائل مکمل آنها (۲ـ پمپ هاعبارت از هفت دستگاه‌پمپ باکلیه متعلقات (۳ـ مرکزنیروشامل پانصدکیلووات نیرو وباسه‌دستگاه موتور ژنراتور و تابلوی تقسیم وزروارهای گازول و پمپهای تغذیه وپمپ‌غوطه‌ورچاه‌عمیق بعمق صدمتر (۴ـ دستگاه قوطی سازی باتمام وسائل (۵ـ تانکهای مخازن سوخت و مواد اولیه(۶ـ قسمت تهیه هیدروژن باکلیه دستگاهها و لوازم(۷ـ قسمت اکسیژن باوسائل مربوطه(۸ـلوازم آزمایشگاه شامل قفسه‌ای منصوب و وسائل ضروری موجود(۹ـ تعمیر خانه بالوازم مربوطه (۱۰ وسائل ارتباطی‌نیرو وحرارت به نسبت ۵٪برابر.

تذکرات

۱ـ وقت مزایده ساعت ۹ صبح روز چهارشنبه یازدهم بهمن ماه ۱۳۴۰ و محل آن اداره تصفیه امور ورشکستگی تهران واقع در کاخ دادگستری(۲ـ صورت ریز اموال‌که‌مشتمل برجزئیات ووسائل منضمه بهرقسمت می‌باشد دراداره تصفیه تهران موجود است وطالبین می‌توانند قبل از مزایده همه روزه در ساعات اداری مراجعه و ملاحظه نمایند (۳ـ کلیه پیشنهادات باید در پاکت سربسته منتها تا آخر وقت اداری روز سه‌شنبه دهم بهمن‌ماه ۱۳۴۰ بدبیرخانه اداره کل تصفیه تسلیم گردد (۴ـپیشنهاد دهندگان باید قبلا مبلغ یك میلیون‌و هشتهزار و هشتصدو شصت‌وهفت ریال (۱۰۰۸۸۶۷) نقدا در صندوق اداره کل تصفیه تودیع نموده و قبض رسید آنرا ضمیمه پیشنهاد خود نمایند وگرنه به‌پیشنهاد آنان ترتیب‌اثر داده نخواهد شد (۵ـ مزایده از مبلغ بیست‌میلیون‌و یکصدو هفتادو هفت هزارو سیصدوچهل ریال (۲۰۱۷۷۳۴۰) شروع میشود(۶ـ کلیه بهاء اموال باید قبل از تسلیم اموال‌تادیه گردد (۷ـ چنانچه برنده مزایده از اجرای تشریفات بعدی معامله ویا از تادیه کلیه بها قبل از تسلیم اموال خودداری نماید اداره تصفیه حق خواهد داشت که‌علاوه بر ضبط مبلغ یك میلیون وچهارصدوبیست‌و هفت هزارو هشتصدو هشتاد وشش ریال ودیعه خسارات وکسر قیمت احتمالی حاصله در مزایده‌های بعدی راهم از نامبرده مطالبه ووصول کند(۸ـمالیات برمعاملات وهزینه تنظیم اسناد در دفتر اسنادرسمی بعهده خریدار می‌باشد (۹ـ پیشنهاد دهندگان می توانند درجلسه مزایده حضور یابند و عنداللزوم پیشنهادات حضوری بدهند(۱۰ـ اداره تصفیه دررد‌وقبول پیشنهادات آزاد است .

درخاتمه متذکر میشود چنانچه در صورت‌عدم فروش کارخانه کسانی حاضر باشند آنرا برای مدتی اجازه نمایند اداره تصفیه حاضر است دراین باره باداوطلبان اجاره مذاکره کند و بنحویکه‌منافع طلبکاران ورشکسته اقتضا داشته باشد ترتیب کار رابدهند . دراین صورت داوطلبان اجاره کارخانه‌هم می‌توانند درجلسه مزایده یابعد از آن مراجعه و نظر خودرا اعلام دارند.

آ-۲۲۹۱۹ **رئیس اداره تصفیه تهران- احمدی**

کشتی مالگاش M.S. MALGASCHE

هم‌اکنون‌در خرمشهر در حال تخلیه بار می‌باشد و در ضمن تخلیه تا ۳۱ دسامبر برای:

ژنو ـ مارسی ـ لوهاور ـ دنکرك ـ آنور ـ روتردام ـ هامبورك

بارگیری‌خواهد کرد . کشتی مالگاش تقریبا روز۳۱ دسامبرازخرمشهرحرکت‌میکند.

برای کسب هرگونه اطلاعات بیشتر و تهیه جا لطفا با

شرکت گری مکنزی محدود

تهران ـ خیابان فردوسی ـ ساختمان امینی ـ تلفن ۳۰۴۲۶۰

خرمشهر ـ صندوق پستی شماره ۳ـ تلفن ۲۷۴۹ مراجعه فرمائید .

NOUVELLE COMPAGNIE
HAVRAISE PENINSULAIRE
DE NAVIGATION

آ-۳۱۱۶۶

دانشجویان گول نمی خورند

بقیه از صفحه ۵

گول خورده ویاعمال بیگانه‌هستند، این نهایت بی انصافی است .

یکروز آقای دکتر امینی در جائیکه خوب در نظرم نیست (چون ماشاالله آقای دکتر امینی بقدری صحبت کردند که ما دیگر جاهای آنرا نمیدانیم) گفتند من از اینکه انتخابات را شروع نمیکنم ترسی ندارم‌بفرض‌اینکه نمایندگان‌مجلس مرا نخواهند من کنار میروم ولی ما از ایشان سئوال میکنیم که در مملکت ما با این وضع فعلی چه ملاکی باید در دست باشد که ما از روی آن ملاك تعیین بکنیم و ببینیم که آیا واقعا ملت دولتی را میخواهدیا نمیخواهد بعد یك‌ملاکی باشد این‌جمله ایست کاملا ازجمله سفسطه نتیجه میگیریم و من فکر نمیکنم‌این جمله‌نتیجه درستی‌داشته باشد.

میدانم‌که اشخاص بسیاربزرگی امثال ستارخان ها و باقر خان ها بودند که بنیان گذار مشروطه‌شدند ولی نمیدانم چطور شد که بعد از پنجاه سال تازه اینها حس کردند که مثل اینکه مجلس با قانون انتخابات سابق نمیتواند و جود داشته باشد حالا اینها چطور نتیجه گرفتند نمیدانم .

یك سئوال ...

ولی یك سئوال پیش‌می‌آید‌که اصولا در انتخابات چه اشخاصی دخالت میکرده‌اند . غیر از دولتیها چه اشخاصی‌در انتخابات دخالت‌میکرد؟ مابچشم خود میدیدیم که یك عده بوسیله کامیونهای دولتی پای صندوقها پیاده میشدند ـ من خودم دانشجو بودم در یکی از مساجد رفتم که رای بدهم در آنجاوحشت کردم تا داخل مسجد شدم تقریبا صد نفر از من توضیح خواستند که شما چکار میخواهید بکنید ؟بچه کس میخواهید رای‌بدهید ومیدانید کاندیدا های اینجا چه کسانی هستند ؟ و بالاخره مجبور شدم‌رای نداده بر گشتم .

بنده بچشم خودم‌دیدم که یکنفر شناسنامه خود را بجای رای در صندوق میاندازد این آدم هنوز نمیداند رای دادن برای چیست و باینجا آمده بایدچکار بکند .اینها هستند که واقعا هر شخصی را هر جوانی را که وطن پرست باشد متاثر میکنند .

خود دولتهای سابق باعث‌افتضاح انتخابات شدند .

موضوعی که تا وقت باقی است و میخواهم عرض کنم . خوب است وقتیکه یك مینوتی درست میکنند و به عده‌ای میدهند که امضاءبکنند لااقل یا مینوت مختلف باشد و اعضاء مختلف و یا اینکه لااقل‌حالا که‌یك‌مینوت است امضاء کنندگان گان مختلفی آنرا امضاء میکنند لااقل اینها را در روزنامه های مختلفی هم بچاپ برسانند .

در دانشگاه اکثریت با وطن پرستان است و اگر خیانت کاری هم خدای نکرده پیدا بشود آنهادر اقلیت هستند و خیلی کم هستند . ولی‌من میخواهم‌از اینجا این‌توضیح را بدهم آن اشخاصیکه این ها میگویند لااقل توجه داشته باشند که مردم فورامتوجه کار های‌خلاف قانونی یعنی کار هائی که واقعا خیمه شب بازی‌لقب میگیرد‌میشود. و یك‌متن ودو موضوع معنی ندارد.

محاکمه دکتر بقائی

در آخر عرایضم میخواستم‌عرض کنم که‌از قرار معلوم محاکمه‌دکتر بقائی استاد دانشگاه که بالاخره ایشان یك شخصیت علمی هستند شروع شده و ما خواستیم ازآقای دکترامینی‌تقاضابکنیم که‌همانطوری که ایشان علاقه دارند کار هائی که واقعا خلاف مصالح مملکت بوده عاملین آنها را محاکمه میکنند و همانطور محاکمه متهمین شیلات از رادیو پخش گردید ایشان‌هم کاری بکنند اگر چنانچه مقدور باشد محاکمه آقای دکتر بقائی را از رادیو پخش بکنند که ببینیم که ایشان واقعا مقصر هستند یااینکه سوء تفاهمی رخ داده است .

ایشان استاد دانشگاه هستند و روشنفکران دوستدارند که ازنتیجه محاکمه شان با اطلاع باشند .

تذکر رئیس

آقای روحانی‌زاده رئیس جلسه گفت :

نکته‌ای در فرمایشات آقای قندی بنظر بنده رسید و چون خودم هم اسم نویسی کرده بودم و این حق‌را دارم که‌بتوانم‌صحبت کنم میخواستم چند کلمه‌ای عرض‌کنم جمله‌معروف از ماست‌که برماست‌را همه‌آقایان میدانند . تا بحال همه و بطور کلی وقتی ما دستمان بجائی نمیرسد‌یعنی ما که طبقه عادی ،مملکت هستیم همیشه تمام گناه را بگردن‌مسئولین امور میاندازیم یعنی کسانیکه خوب یا بد حالا در راس کار هستندنمونه های بسیاری از اعمال خودمان‌داریم. یك نمونه آن همین فرمایشات‌آقای قندی راجع به انتخابات است .

انتخابات در فشار و در زور انجام میگرفت و نمایندگانی که خودشان قبلا انتخاب کرده‌بودند در می آمد اشخاصیکه با کامیون بپای‌صندوق می آیند آنهارا نمیشود گفت که تقصیر هیئت حاکمه است .

این شرایط را هیچوقت برای آقای ترقی‌و یا برای من بوجود نیاوردند که بزور، رای بدهیم .

آنها کسانی را برای رای دادن بردند که بقول شما هنوز نمیدانند که انتخابات چیست ، نمیدانند چه کسی میخواهد بر این مملکت حکومت نماید ، هنوز نمی دانند مشروطیت یعنی چه ، نمیدانندوکیل و مجلس برای چیست بیشتر گناه خرابی مملکت ما تقصیر خود ماست دلایل ثابت میکند که این طور است . بنده نمیخواهم از کسی دفاع بکنم ولی تقصیر این گناه رابگردن خودمان میاندازیم .

اگر مملکت ما عقب است ویا خراب است بیشتر گناه آن‌بگردن خودمان است ، ما هنوز درك‌نکردیم و هنوز نمیدانیم که آزادی یعنی‌چه. آزادی همسایه خود را سلب‌میکنیم، آزادی رفیق‌خودمان‌را سلب‌میکنیم.

در دانشگاه دانشجوئی آزادی رفیق خودش را سلب میکند .

مقصود از دفاع از کلمه آزادی و فهمیدن آزادی است ما هنوز خودمان‌در خودمان یك لنگی‌داریم، اگر این لنگی را نداشتیم امثال دولت های گذشته بر ما حکومت نمیکردند .

اولا کسی که درراس‌امورقرارمیگیرد فهمیده و علاقمند به مملکت خودش میباشد وآن کسی که‌او را انتخاب میکند نیز همینطور است یکنفر بی سواد و بی فهم آقای رئیس جمهور فدا کار را انتخاب نمیکند.

نمونه ای از آن چون آقای‌ترقی فرمودند راجع به معلمین است با اینکه بسیار طبقه ارجمند و محترم مملکت هستند ولی بیشتر خرابی و بیسوادی این مملکت بدست این معلمین است.

اکثر معلمین دبستانها دیپلم ششم متوسطه دارند سابق براین اینطوربوده این شخص روانشناسی خوانده میتواند بفهمد که این‌بچه چه اخلاق و چه روحیاتی دارد وضع زندگی این بچه را در نظر میگیرد آیا بغیر از اینکه سر کلاس برود کار های خارج میکند . این مغایر نیست با درس خواندن و با تعلیم. اینها دوستان دانشجوی خودمان هستند .

در برنامه تلویزیونی از دانش آموزی که ششم متوسطه است واز او میپرسند خراسان استان چندم است واصلا اینرا که نمیداندهیچ. هنوز نمیداند مثلا مشهد مرکز خراسان است . این دانش آموز هنوز آشنا به مملکت خودش‌نیست ولی انواع واقسام رقصها وکار های دیگری را میداند .

این تقصیر معلم‌و تقصیرخانواده‌اش میباشد ،این آدم وقتی وارد اجتماع بشود هزار رقم طلب آزادی میکند عده‌ای هستند خواهان آزادی واقعی میباشند و عده‌ای دیگر که داد آزادی میزنند برای منافع شخص خودشان است .

موضوع دیگری هم در خاتمه عرایضم‌عرض میکنم‌راجع‌به‌انعکاس فرمایشات آقای دکتر بقائی‌است در روزنامه یا در رادیو .

بدیهی است که جریان این محاکمه او در روزنامه چاپ میشود.

در جلسه دادگاه‌هم همانطوریکه یکی دو نفر از دانشجویان رفتند در آنجا ورود آزاد استو هم‌میشود نوشت، پس تبلیغ نباید کرد که دولت اجازه نمیدهد فرمایشات آقای دکتر بقائی چاپ بشود .

در روزنامه نوشته میشود به دادگاه هم میروند و در رادیو هم ما خواهش میکنیم پخش بکنند .

در این موقع زنك پایان جلسه نواخته شد .

دکتر امیرهوشمنداستاد دانشسرایعالی از خود دفاع می‌کند

جناب آقای مسعودی مدیر محترم روزنامه اطلاعات

متمنی است از نظر قانون مطبوعات و روشن‌شدن اذهان مردم مطالب‌زیر را درجواب اظهارات آقای عبداله‌شکری دانشجوی دانشسرایعالی مندرج در شماره ۱۰۶۷۴ مورخه ۱۵ آذرماه ۱۳۴۰ امر بدرج فرمایند که موجب تشکر وامتنان است .

چون دانشجوی مزبور برخلاف قوانین و روش انتقاد صحیح و علمی وبدون رعایت حفظ حیثیت وشئون تعلیماتی اینجانب دکتر فتح‌اله امیر هوشمند استاد دانشسرایعالی مطالب موهن و عاری از حقیقت در جلسه کرسی آزاد دانشجو ۱۵ آذر ۱۳۴۰ بیان کرده واز طرف دیگر استناد و انتقاد کاملا غلط و بی منطق و بی اساس که بهیچوجه با متن و مفهوم جزوه روانشناسی تربیتی اینجانب تطبیق نمی‌کند واز این نظر یابسیهائی برای مشوب و مشوش ساختن‌اذهان مردم دربارهٔ مطالب جزوه روانشناسی تربیتی بهم بافته است از نظر قانون مطبوعات و دفاع از حق و حیثیت و شئون تعلیماتی واجتماعی خود لازم میداند که مختصر تذکری در این‌مورد باستحضار خوانندگان برساند .

۱ـ مطالب جزوه روانشناسی‌تربیتی اینجانب را آقای‌شکری جهت‌استنادو انتقاد خود کاملا تحریف نموده بدین معنی که نامبرده خواسته است در نتیجه انتخاب واختیار فقط یك یا دو کلمه ویا یك یا دوجمله غیر مربوط بیکدیگر از میان مطلبی بدون دادن ارتباط کامل این کلمات ویا جملات به قسمت اول وآخر مطلبی با تردستی ومهارت هرچه تمامتر مفهوم و مطالب جزوه را درانظار حضار محترم نامفهوم وبی‌معنی وغلط وگمراه‌کننده جلوه‌گر سازد تابتواند بدینوسیله لطمه و صدمه شدید و جبران ناپذیری‌بناحق ونا‌روا برحیثیت و شئون اجتماعی و تعلیماتی اینجانب وارد سازد و مرا با استدلال و منطق کاملا غلط و بی ربط خود مورد اهانت قرار دهد و متاسفانه مطالب و اظهارات پرت وپلا و بی سروته وانتقادات بی اساس ایشان نیز در روزنامه اطلاعات در شماره ۱۰۶۷۴ ـ۱۵ آذرماه درج‌شده است .

۲ـ چون دانشجوی مزبور ازنظر استناد وانتقاد برای بیان مطالب‌جزوه روانشناسی روش اصول علمی ومنطقی را بعمل نیاورده و درضمن تحریفاتی نیز کرده که بهیچوجه باحقیقت امر ومتن جزوه روانشناسی‌تربیتی‌اینجانب تطبیق نمیکند .

لذا نحوه انتقاد و اظهار نظرمغرض ایشان از این نظر در محاکم صالحه نیز قابل تعقیب میباشد .

۳ـ متن جزوه روانشناسی را با انتقادات واظهارات ایشان درصفحه جداگانه نوشته وبوسیله آقای دکتر افتخاری در دسترس عموم قرارمیدهد تا با ملاحظه متن‌کتاب وانتقادواظهارات خلاف حقیقت دانشجوی مزبور در این مورد آنان منصفانه قضاوت نموده و حقایق‌امر برخود روشن وهویدا سازند

درخاتمه تذکر خودرا با این‌شعر که خوشبختانه دراین مورد صدق‌میکند بپایان میرساند .

ای‌مگس عرصه سیمرغ نه‌جولانگه‌تست
عرض خود میبری وزحمت‌مامیداری

باتقدیم‌احترام ـ

دکترفتح‌اله‌امیر هوشمند

سایه سر نوشت

آ ـ ۳۱۱۷۸

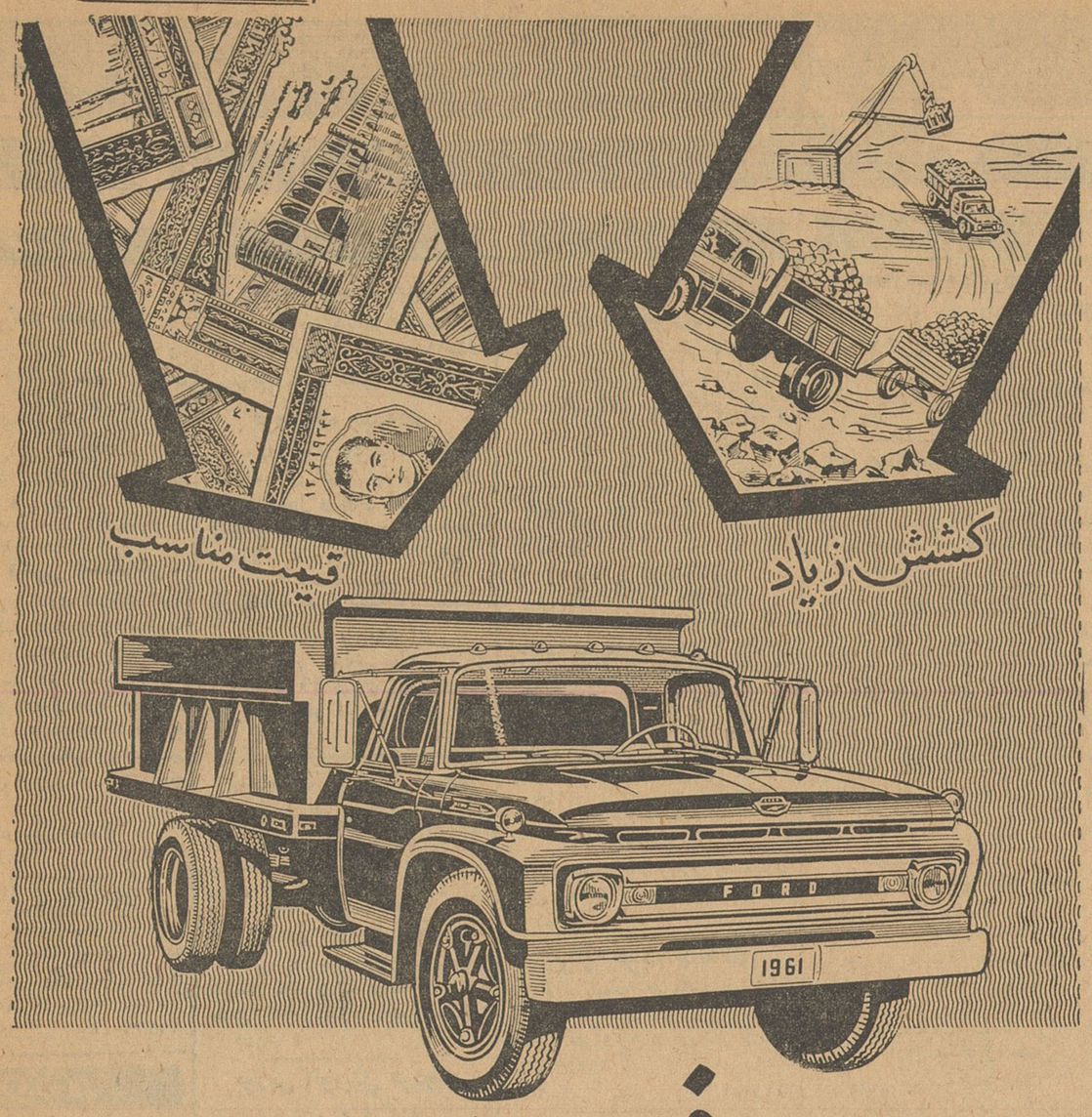

باركشهای جدید فورد
«۱۹۶۱»
بقیمت مناسبی که همه میتوانند بخرند
کم مصرف ، باصرفه ، بادوام ، مستحکم
شهرت فراوان فورد پشتوانه استحکام واطمینان آن است
سرویس ولوازم یدکی موجود است.
نماینده انحصاری: ایران موتورز ـ شاهرضا ۱۲۶ ـ تلفن ۴۳۴۸۴
Ford
کانون آگهی زیبا
FORD TRUCKS

باطری وارتا همگام با ترقیات صنعت اتومبیل سازی جهان

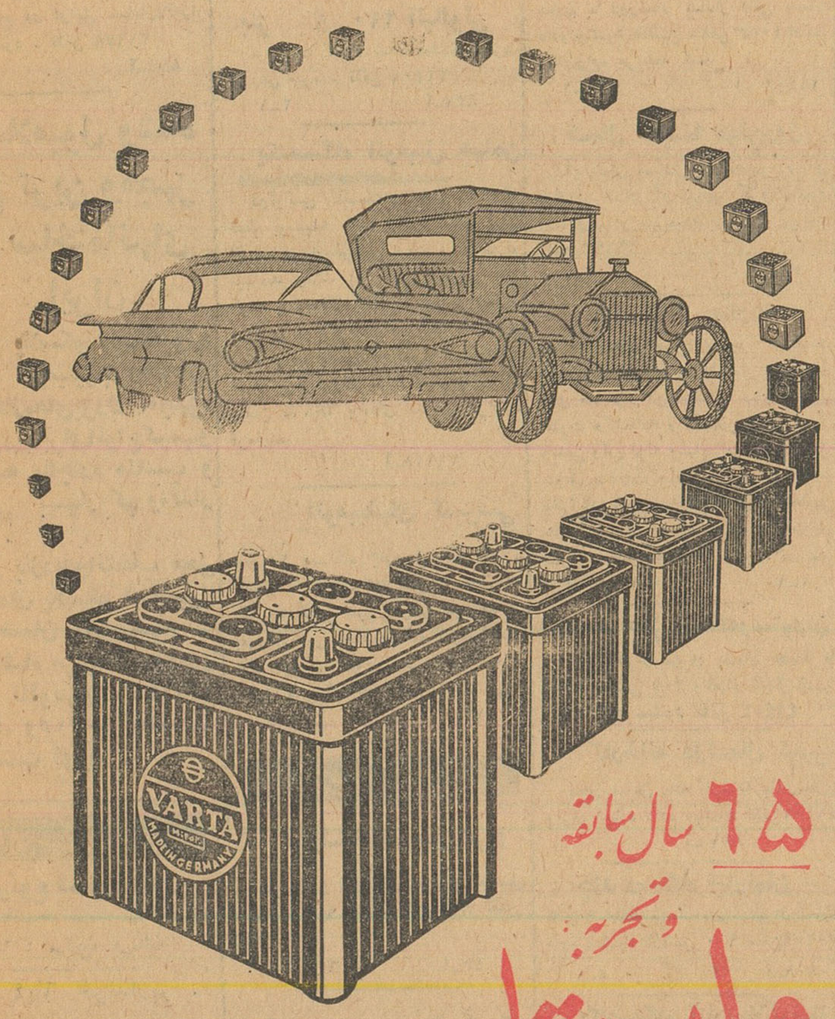

۶۵ سال سابقه و تجربه
وارتا
● وارتا اولین باطری است که بصورت شارژ خشک بایران آمد
● دوام وعمر طولانی وارتا زبانزد همه رانندگان است
● وارتا با قدرت وآمپر قوی
● وارتا با اندازه و ولتاژهای مخصوص برای هرگونه اتومبیل
پشتوانه محکمی برای اطمینان و قدرت آنست
VARTA
کانون آگهی زیبا

درظل توجهات عالیه والاحضرت شاهدخت شمس پهلوی ریاست‌عالیه‌جمعیت‌شیروخورشید سرخ‌ایران
گروه تئاتر
انجمن فرهنگی ایران وفرانسه
روز شنبه دوم دی‌ماه ۱۳۴۰ ساعت پنج ونیم
بعدازظهر برنامه رسمی‌نمایش:
بوئینك ـ بوئینك
اثر مارك کاملتی ـ کمدی درسه پرده را
در تالار نمایش انجمن بنفع جمعیت شیرو خورشید سرخ اجرا خواهدنمود
تالار نمایش انجمن فرهنگی ایران وفرانسه ـ خیابان شاهپورعلیرضاشماره۵۸ (حشمت‌الدوله‌سابق)
برای تهیه بلیط می توانید همه روزه از ساعت هشت‌ونیم صبح تایکساعت بعدازظهر و ازساعت ٤ تا۷ بعدازظهر بکتابخانه انجمن مراجعه فرمائید.

آسانسور اُوتیس شکوه وجلال ساختمانها را افزایش میدهد
علامت اوتیس ضامن اطمینان و دوام

کلیه بیمارستانها و آسمان خراشهای بزرگ امریکا مجهز به آسانسور اُوتیس است
شرکت شعله خاور تخت جمشید چهارراه بهار
تلفن ۶۹۲۴۷ ـ ۶۸۹۶۲ ـ ۶۸۹۶۴

آ ـ ۳۱۱۴۰

راهنمای بازرگانی

استخدام

یك شرکت مختلط

ایرانی وخارجی برای سرپرستی و مدیریت کارهای فنی به یکنفر متخصص تحصیل کرده که عملا دارای سوابق کار باشد برای کار درمرکز احتیاج دارد باصندوق پستی شماره ۱۶۷۴ با ذکر پایه معلومات ـ سوابق کار ـ میزان حقوق مکاتبه فرمایند.
۱ـ۳ آ ـ ۳۱۰۵۴

آگهی استخدام

سرویس بهداری شرکت اتکو (مهندسین مشاور سازمان برنامه) بیك نفر پزشك یا پزشك مجاز برای خدمت دردرمانگاه امامزاده هاشم (نزدیك رشت) احتیاج دارد از داوطلبان واجد شرایط تقاضا میشود بامدارك مربوطه هرروز صبح تاظهر بدفتر این سرویس واقع درخیابان آبان شماره ۸۴ مراجعه نمایند.

سرویس بهداری
۱ـ۳ آ ـ ۲۲۸۴۵

یك بانوی خانه‌دار

کارآزموده که از عهده اداره امور یك خانواده کوچك ایرانی برآید نیازمندیم طالبین بین ۱ الی ۳ بعداز ظهر بتلفن ۴۵۴۱۵ مراجعه نمایند
۱ـ۳ آ ـ ۳۱۱۷۶

جریای کار

جویای کار

جوانی ۲۴ ساله اهل گیلان نجیب برای شب و روز رانندگی خانواده محترمی راتقبل مینماید تلفن ۴۰۵۵۴
۱ـ۲ آ ـ ۷۸۹

دکتر داروساز

باسابقه ۱۲ ساله درامر ویزیتوری و دارا بودن اتومبیل برای ویزیتوری کارخانجات یا امور دیگر داروئی حاضر است. تلفن ۳۷۶۳۹
آ ـ ۲۲۸۸۹

واگذار میشود

خیابان فردوسی

دوباب حجره بر خیابان فردوسی پاساژ ۲۶ با اثاث کامل بعلت مسافرت واگذار میشود طالبین به تلفن ۳۶۴۶۶ رجوع فرمائید
۱ـ۳ آ ـ ۷۸۶

آپارتمان یك طبقه واگذارمیشود

یکدستگاه آپارتمان یك طبقه مستقل با ۵ اطاق آب ـ برق ـ تلفن که مناسب جهت بانکها و شرکتها وسالن های دوزندگی و عکاسی و غیره نیز میباشد واقع در اوایل خیابان لاله‌زار واگذار میشود. تلفن ۳۱۶۷۸
۱ـ۲ آ ـ ۸۱۳

در اسلامبول وشاه عظیم ترین ومجهز ترین ساختمانهای ایران

درپاساژ پلاسکو (اسلامبول) و پاساژ آلومینیوم (خیابان شاه) مغازه‌های بزرك، مجهز، مدرن وزیبابرای انواع کسب و کاروپیشه بااجاره مناسب و سر قفلی بسیار کم واگذار می‌شود.

برای بازدیدوانتخاب محل به‌ساختمان پلاسکو اسلامبول ویا ساختمان آلومینیوم ـ خیابان شاه مراجعه نموده‌ویا بوسیله تلفونهای ۶۶۴۰۶ و ۴۰۶۹۰ و ۴۰۷۰۵ اطلاعات لازم بدست آورید.

معاملات تلفن

هرنوع شماره تلفن

نقد و اقساط معامله میشود تلفن ۴۰۶۸۰ مراجعه فرمائید

تلفن ۴ یا ۶ خریداریم.

به تلفن ۴۸۰۰۴ مراجعه شود.

هرنوع شماره تلفن

خرید و فروش میشود تلفن ۶۰۱۸۳
۱ـ۲۶ آ ـ ۴۰۳

بیك شماره تلفن ۲ یاه

ممتاز مدیم به تلفن ۲۳۰۳۰ مراجعه شود.
۱ـ۵ آ ـ ۲۲۶۵۱

فروش اتومبیل

فروشگاه وبورس اتومبیل ۴۰

از ۱۰۰ دستگاه انواع اتومبیلهای آمریکائی واروپائی همیشه ۱۰ دستگاه موجود است تلفن: ۴۹۶۳۳

فروشگاه جبهه‌دار

سه‌نزدیك باغشاه اتومبیل و لاستیك های کهنه شما را بعنوان پیش‌بهاء قبول و بجای آن اتومبیل و لاستیکهای نو تحویل میدهد تلفن
۶۱۰۰۲ ۱ـ۲۶ آ ـ ۵۲۵

بازرگانی بهارستان‌رشیدی

بورس کلیه معاملات اتومبیل و انواع و اقسام مدلهای فولکس واگن تلفن ۳۰۲۵۰۷ خیابان بهارستان‌جنب بیمارستان طرفه مقابل پارك امین‌الدوله
۱ـ۲۶ آ ـ ۶۳۱

لوازم یدکی اصلی فورد

تجار نخانه‌شالچی فروشگاه لوازم یدکی فورد خیابان امیرکبیر (چراغ برق) ساختمان شالچی تلفن ۳۰۴۵۷۰ - ۳۰۵۳۶۵
۱ـ۴۰ آ ـ ۴۴۱

بورس اتومبیل حکیمی

اتومبیل های نمیز رافوری میمروشیم و نمیگذاریم مغبون شوید خیابان پهلوی مقابل کافه شهرداری تلفن ۶۸۹۴۸
۱ـ۳۰ آ ـ ۳۸۹

بورس اتومبیل فردوسی

خرید و فروش انواع اتومبیل ۱۸۲ ـ ۶۰
۱ـ۲۶ آ ـ ۵۰۲

بورس اتومبیل ساعی

شاهرضا ایستگاه آسیا تلفن ۷۰۴۶۲۷
۱ـ۲۶ آ ـ ۵۹۹

نمایشگاه اتومبیل یوسفی

همیشه صددستگاه اتومبیلهای نمیز دراختیار دارد سیمتری نظامی چهارراه شاه جنب نشاط تلفن ۶۷۴۰۰
آ ـ ۴۸۷

اتومبیلهای کمپرسی

همه نوع اتومبیل کمپرسی ـ شورلت جمس وانواع دیزلهای مجهز ومرتب نقد واقساط آماده فروش است.
تلفن ۳۱۶۷۸
۱ـ۶ آ ـ ۸۱۹

وانت

برای خرید وفروش هرنوع اتومبیل وانت ـ جمس ـ دوج به‌آدرس زیر مراجعه فرمائید اول خیابان آکباتان از طرف لاله‌زار مقابل سینما تابان فروشگاه اتومبیل صفا محمود قماشچی
۱ـ۶ آ ـ ۸۱۸

بورس اتومبیل گلشن

مرکز خرید وفروش اتومبیل مقابل دانشگاه جنك تلفن ۶۸۵۱۴
آ ـ ۸۰۶

بنز S ۲۲۰ آلبالوئی

ترانزیت گمرك شده بعلت مسافرت بفروش میرسد تلفن ۳۳۳۰۱
۱ـ۳ آ ـ ۸۳۱

یکدستگاه اتومبیل هیلمن

دولوکس کالسکه‌ای مدل ۱۹۶۱ که فقط بوسیله مالك رانده شده برای ایران بسیار لوکس است و کاملا نو میباشد وفقط (۷۴۰۹) کیلومتر کار کرده با دستگاه تلطیف هوا و بخاری و رادیو موج‌کوتاه و متوسط بامقداری زیاد لوازم یدکی که گمرك آن پرداخت نشده برای‌فروش آماده است علاقمندان بتلفن ۶۸۸۶۴ به‌آقای صدیقی مراجعه فرمایند
آ ـ ۳۱۱۳۸

اتومبیلهای کمپرسی

۲۰ دستگاه اتومبیل شورلت ـ جمس ـ دوج ـ انترناش از مدل ۵۴ الی ۵۹ خیلی تمیز ومرتب نقد واقساط بفروش میرسد فروشگاه اتومبیل صفا اول خیابان اکباتان از طرف لاله‌زار مقابل سینما تابان محمود قماشچی
۱ـ۶ آ ـ ۸۱۷

خرید اتومبیل

فروشگاه اتومبیل ایرج

خریدار و فروشنده هرنوع اتومبیل میباشیم سپه جنب مسجد مجد تلفن ۳۰۳۷۸۵
آ ـ ۶۲۴ ۱ـ۱۳

از هر نوع و هر مدل که باشد مشتری داریم فروشگاه اتومبیل ۴۰ ـ جمشید آباد شمالی کاشی ۴۰ تلفن ۴۹۶۳۳

یکدستگاه فولکس واگن ۵۷ تمیز

خریداریم تلفن ۲۱۹۰۲
۱ـ۳ آ ـ ۸۳۰

مستغلات

نارمك ـ تهران پارس تهران‌نو ـ نیروی هوائی

برای خرید و فروش و معاوضه زمین و خانه و ساختن منزل بطور **نقد واقساط ببازرگانی امینی**

اول سی متری نارمك
تلفن ۷۹۰۰۹۰ مراجعه فرمائید.

اراضی نارمك را خریداریم تلفن ۷۹۱۰۹۴

پول در مقابل پول

۱۵ کیلومتری جاده قدیم کرج اراضی مزروعی مشجر دارای سه‌رشته آب موجود بمیزان ۱۶ سنگ آماده برای زراعت بقطعات تفکیك نقد و اقساط متری ۳۵ ریال بفروش‌میرسد نشانی ایران بورس خیابان خیام مقابل وزارت صنایع و معادن تلفن ۵۴۴۲۶
۱ـ۱۰ آ ـ ۷۱۶

زمین وپول

معاوضه باخانه های ویلائی ومستغلاتی تلفن ۴۰۵۵۴ پیشرو
۱ـ۳۰ آ ـ ۷۹۰

برای خرید خانه‌های

ارزان قیمت نقد واقساط بنشانی زیر مراجعه شود خیابان پارك ولیعهد مقابل ۸ متری خیابان بازرگانی صداقت تلفن ۲۹۹۶۰
۱ـ۲ آ ـ ۲۲۹۱۳

اراضی نارمك خریداریم

نارمك بازرگانی رستمی تلفن ۷۹۳۵۳

خانه‌اجاره‌ای مورد نیاز

یکی از سفارتخانه‌های خارجی مقیم تهران خانه‌ای را درشمال شهر که دارای ۱۵ تا ۲۰ اطاق وکلیه‌وسایل و لوازم مدرن باشد برای دفتر سفارتخانه اجاره مینماید دارندگان پیشنهادات خودرا با ذکر محل خانه و مشخصات کامل ونقشه ساختمان و میزان مال‌الاجاره به صندوق پستی شماره ۲۱۶۵ ارسال فرمایند.

رهن تصرف یا اجاره

خانه برخیابان خورشید رو بروی کوچه سیمین بمساحت ۲۲۵ متر ماشین‌رو توساز لوکس چهار اطاق سه‌زیرزمین برق تلفن لوله‌کشی دیوترم حمام و آشپزخانه مدرن بمبلغ ۳۵۰۰۰ تومان بدون واسطه رهن تصرف یا ۷۵۰ تومان اجاره‌داده میشود بتلفن ۳۰۵۱۰۵ مراجعه فرمایند
۱ـ۲ آ ـ ۲۲۹۲۹

اجاره داده می‌شود

قابل توجه استودیو های فیلمبرداری

باغ مشجر دوهزار متری باساختمان مدرن با دورنمای بسیار عالی باجاره داده میشود طالبین بتلفن ۳۴۰۵۳ دکتر جناب‌زاده مراجعه کنند
۱ـ۲۰ آ ـ ۲۹۴۰۲

شمال سینما مولن‌روژ

آپارتمان مستغل درطبقه‌سوم دارای دواطاق حمام آب‌سردو گرم باتمام وسایل‌مبله‌و غیرمبله‌اجاره‌داده میشود تلفن ۶۹۶۹۷
۱ـ۲ آ ـ ۷۸۸

دودستگاه عمارت.

در یك قطعه باغ مشجر بمساحت هشتهزار متر مربع مشتمل برسالون های متعدد و دو دستگاه حمام وحیاط خلوت وگلخانه و استخر دارای برق وتلفن وآب لوله وسایر متعلقات (محل سابق سفارت هلند) واقع درخیابان فخرآباد باجاره واگذارده میشودطالبین بدفتر شرکت سپند واقع در خیابان فخرآباد تلفن ۳۵۴۵۵ مراجعه نمایند.
۱ـ۳ آ ـ ۲۲۶۴۳

کلوپ ـ هتل ـ کافه‌رستوران

باغ ۱۴ هزار متری بسیار مصفا با استخر خیلی بزرك واقع‌در شمال شهر اجاره داده میشود تلفن ۴۱۴۰۳

کارخانه دزشمال شهر

محل سابق یك کارخانه باآب‌جاری وبرق اجاره داده میشود تلفن ۴۱۴۰۲
آ ـ ۸۲۱

چند دستگاه آپارتمان

۳ و ۴ اطاقه بر خیابان شمیران اجاره داده میشود آژانس ۹۰۰ تلفن ۷۰۲۵۲
۱ـ۵ آ ـ ۸۰۸

یکدستگاه آپارتمان نوساز

مشتمل بریك سالن ناهار خوری بزرك دواطاق خواب هال وسیع تراس اطاق مستخدم گاراژ تلفن، آب‌لوله‌کشی وان دیوترم واقع درخیابان پهلوی بالاتر از دوراهی یوسف‌آباد کوچه افتخار بمبلغ ماهیانه شش هزار و پانصد ریال باجاره واگذار میشود با تلفن ۸۲۱۲۳۲ مکالمه فرمایند.
۱ـ۳ آ ـ ۸۰۹

بفروش میرسد

معاوضه میشود

چنددستگاه خانه واقع در شمال شهر نقد و معاوضه بفروش میرسد.

بازرگانی سایه

خیابان شمیران چهارراه حقوقی ۷۲۸۹۶
۱ـ۲۶ آ ـ ۴۹۱

زیر بیمارستان بیمه‌اجتماعی

زمین بقطعات ۱۲۰ متری مالکیت نقدواقساط فروش بتلفن ۶۸۶۳۱ چهارراه ساسان خیابان کسری بازرگانی حقیقت مراجعه فرمائید.

یکدستگاه کاریر

تلفن صد شماره ای اتوماتیك که دارای ده سیم خارج هم می باشد مارك B کمپانی آلمانی با دستگاه شارژ باطری و دستگاه تلفنچی بنازلترین قیمت بفروش میرسد طالبین می‌توانند همه روزه بتلفن ۲۹۳۲۶ (تمام روز) ازساعت ۶ الی ۸ صبح و ۸ الی ۱۰ شب بتلفن ۲۵۰۸۳ مراجعه نمائید.
۱ـ۱۰ آ ـ ۶۸۴

۱ـ ۲۷۰ متر زمین جاده پهلوی
۲ـ ۵۰۰ متر نیاوران
۳ـ یك مرغ‌دانی درمجیدیه
بفروش میرسد به‌تلفن ۳۲۸۴۱ مراجعه شود.
۱ـ۵ آ ـ ۳۰۶۸۸

آرایشگاه ژاسمن

بفروش میرسد تلفن ۶۲۳۲۰ از ساعت ۸ تا ۱۰ ـ ۲ تا ۵
۱ـ۸ آ ـ ۲۲۷۰۷

چنددستگاه ساختمان

مستغلاتی و ویلائی نقد ومعاوضه بفروش‌میرسد بازرگانی نخجوانی خیابان شمیران چهارراه حقوقی تلفن ۷۲۶۷۸
۱ـ۱۰ آ ـ ۷۲۴

طلق موتوسیکلت

تعمیرگاه ابتکار میدان شاهپور جنب بیمارستان رازی
۱ـ۱۰ آ ـ ۲۱۳۶۱

فروش کارخانه

کارخانه ای واقع در خیابان سی متری تفتی تهران پارس به مساحت ۲۵۰۰ متر مربع با سالن سرپوشیده و انبار ها و دفتر برق سه فاز ۵۰۰ آمپر و آب و تلفن بفروش یابه اجاره واگذار می گردد بتلفن ۷۹۱۳۸۴ مراجعه شود.
۱ـ۳ آ ـ ۲۲۶۱

غفلت جایز نیست

از اراضی چهل‌هزار در ۲۸ کیلومتری اسفالته طهران که بسبك اروپانقشه‌برداری شده متری پانزده ریال نقد و اقساط بفروش میرسد خیابان‌خیام مقابل وزارت صنایع ومعادن مؤسسه ایران بورس تلفن ۵۴۴۲۶
۱ـ۱۵ آ ـ ۷۷۱

موقعیت ازاین بهتر غیر ممکن است

توقفگاه ـ تعمیرگاه مجهز برخیابان مازندران بمساحت ۱۷۰۰ متر چهارنبش دارای ۸ مغازه بزرك تخلیه جبهه سی‌متری و ۸ مغازه ویك سالن‌شیروانی داخل گاراژ برای اتوسرویس حاضر بفروش میباشد خیابان خیام مقابل وزارت صنایع ومعادن مؤسسه ایران بورس تلفن ۵۴۴۲۶
۱ـ۵ آ ـ ۸۱۲

توجه

یکدوره دایرةالمعارف بریتانیکا بفروش میرسد خریداران بتلفن ۳۸۴۹۳ مراجعه فرمائید
۱ـ۴ آ ـ ۸۱۰

فروش اثاثیه

یخچال و تلویزیون

یخچال و تلویزیون وضبط صوت ورادیو ورادیوگرام وقالی مبل وسایر اشیائی دیگر شمارا درمنزل نقدا خریداری مینمائیم لطفا بخیابان شاه چهارراه گلشن نمایشگاه ایران کالا تلفن ۴۵۶۸۹ مراجعه فرمایند.
۱ـ۳۰ آ ـ ۷۹۲

خانواده های محترم

اگرچنانچه تصمیم بخرید تلویزیون یخچال ضبط‌صوت قالی مبل‌وسایر لوازم زندگی رادارید متمنی است قبلا بنمایشگاه ایران کالا مراجعه فرمایند چون مقداری ازاجناس فوقرا که از منازل ودست دوم خریداری نموده‌ایم بقیمتی که‌شما هرگز باور نمی‌فرمائید بفروش میرساند نشانی تهران خیابان شاه چهارراه گلشن نمایشگاه ایران کالا تلفن ۴۵۶۸۹
۱ـ۳۰ آ ـ ۷۹۱

ارزان ـ یکهفته

لباس زنانه پشمی و ابریشمی با تخفیف کلی درخیابان هدایت خانه شماره ۲۹۹ بفروش میرسد.
۱ـ۲ آ ـ ۲۲۹۰۹

آموزش زبانهای خارجی

فیزیك ریاضیات متوسطه

عربی منطق درخانواده‌ها تدریس میشود صبحها ۹ تا ۱۲ تلفن ۸۲۲۷۶۵ (آقای روحی)
۱ـ۴ آ ـ ۲۲۶۸۹

آموزشگاههای فنی

باقساط لباسهای

زنانه را دوخته و فن خیاطی را می‌آموزیم تلفن ۶۵۰۰۲
۱ـ۲۶ آ ـ ۵۱۵

۵ علم زبان وخیاطی

تدریس مینماید تلفن ۶۵۰۰۲
۱ـ۲۶ آ ـ ۵۱۴

آموزشگاه ماشین‌نویسی‌ربانی

مورد اعتماد عمومی ـ تدریس حسابداری ـ ترجمه ـ تحریر رساله ـ ماشین‌پلی‌کپی تلفن ۳۷۱۳۵

نقشه کشی و استخدام

دوره جدید کلاس نقشه کشی از روز سوم دیماه زیر نظر مهندسین تحصیلکرده تشکیل و نام‌نویسی می شود. فارغ التحصیلان با معرفی ما درشرکتها و ادارات استخدام میشوند

کاخ دانش

۱ـ خیابان نادری پاساژ معتمد
۲ـ خیابان فرانسه کوچه‌مرجان

دفترداری دوبل

دوره جدید کلاس حسابداری ودفتر داری دوبل از روز سوم دیماه زیرنظر آقای اعتمادیه متخصص معروف حسابداری بزودی تشکیل میشود قبلا نامنویسی کنید.

کاخ دانش

۱ـ خیابان نادری پاساژ معتمد
۲ـ خیابان فرانسه کوچه‌مرجان

ماشین نویسی فارسی و لاتین

از کلاسهای ماشین‌نویسی ماکه باماشین های تحریر نو و کامل زیمك آلمانی مجهز است و زیرنظر معلمین دلسوز و مطلع اداره میشود استفاده کنید و بلافاصله استخدام شوید.

کاخ دانش

۱ـ خیابان نادری پاساژ معتمد
۲ـ خیابان فرانسه کوچه‌مرجان

آموزشگاه فنی

کلاسهای صبح

درآموزشگاه خزائلی برای داوطلبان متفرقه کلاسهای صبح از ساعت ۸ تا ۱۱ دایر است و آقایان و بانوان داوطلب دوره اول متوسطه در این کلاسها میتوانند تحصیل کنند و قریبا کلاسهای زبان ادبیات هم صبح دائر خواهد شد.
آ ـ ۸۲۶

کلاس‌ویژه زبان انگلیسی

کلاس ویژه زبان انگلیسی در آموزشگاه خزائلی دائر است هردوره آن درمدت سه‌ماه پایان میپذیرد
آ ـ ۸۱۱

مسابقات دکترای حقوق و ادبیات

کلاس مسابقات دکترای حقوق در آموزشگاه خزائلی از دوم دیماه دائر میشود و کلاس مسابقات دکترای ادبیات هم بزودی گشایش خواهد یافت.
۱ـ۵ آ ـ ۸۱۴

دردبیرستان‌شبانه بوعلی‌سینا

کلاسهای کنکور و دوره‌های اول ودوم متوسطه وکلاسهای اختصاصی زبان انگلیسی با متد ایران و انگلیس دائر است نشانی شاه‌آباد تلفن ۳۵۰۴۴
۱ـ۱۰ آ ـ ۸۰۷

ساختمان

باقساط زمینهای

شما را ساختمان مینمائیم تلفن ۶۵۰۰۲
۱ـ۲۶ آ ـ ۵۱۳

گروه مهندسین شرکت ساختمانی آرمیا

درشمال طرح واجرای هر ساختمان و ویلا را به سرپرستی مسیودوالی آرشیتکت معروف بنحو شایسته با قیمت های مناسب انجام میدهد لاله زار نو کوچه دکتر آقاجان تلفن ۳۰۳۰۷۸
آ ـ ۸۲۵

سالن مد و آرایش

سشوار کادوس

و لوازم آرایشگاه. فروشگاه کادوس خیابان شاهرضا روبروی دبیرستان البرز شماره ۱۰۱ تلفن: ۴۴۵۷۷
۱ـ۳۰ آ ـ ۳۹۶

آرایشگاه گلایل

با ۳۰٪ تخفیف نارمك جلوی‌میدان ۷ حوض اول خیابان رضوان کاشی ۱۴۳ تلفن ۷۹۸۹۵

برای اولین‌بار درایران

مجهزترین آموزشگاه فن آرایش افسون (آنتونیو) **خانم هرتاملرآلمانی** دارنده مدال آرایش دیپلم تخصصی از آلمان و پاریس **با امتیاز رسمی وزارت فرهنگ** افتتاح وباشهریه بسیار مناسب درکمترین مدت ممکنه فن کامل علمی و عملی آرایش مو رابعلاقمندان می‌آموزد. (**ضمنا این آموزشگاه مخصوص بانوان میباشد**)
آدرس خیابان شاهرضا روبروی خیابان ویلا ـ کوی‌کندوان ـ کوی مهرانی آموزشگاه افسون و سالن آرایش آنتونیو پاریس
۱ـ۲۷ آ ـ ۷۷۳

سالن آموزشگاه آرایش ویشی

بااهتیاز رسمی وزارت فرهنك میزان بلی ـ ۵۰ ریال کوپ (کوتاه‌کردن) ۲۰ ریال پرمنانت ۲۵۰ ریال

آرایش عروس ۸۰۰ ریال

باتعیین وقت قبلی

هنرجو پذیرفته میشود
نشانی خیابان شاهرضا بعداز کالج شماره ۱۰۱ بالای مغازه خاویار
تلفن ۶۴۶۹۶
۱ـ۵ آ ـ ۳۱۲۱۰

آموزشگاههای رانندگی

هنرستان‌عالی‌رانندگی ایران

زیر نظر مهندس حیفائی بشت شهرداری تلفن ۳۰۲۴۰۷
۱ـ۲۶ آ ـ ۶۴۶

هنرستان رانندگی‌آهاری

درکمترین مدت ختم رانندگی به هنرجویان عزیز میاموزد مسجد لولاگر طبقه فوقانی مسجد تلفن ۴۹۹۲۵

آموزشگاه رانندگی تهران

خیابان منیر به تلفن ۲۵۸۸۸

هنرستان فنی پرستو

مرکز آموزش صحیح رانندگی و میکانیکی شاهپور چهارراه کمرك تلفن
۲۳۹۱۶ ۱ـ۲۶ آ ـ ۷۶۷

آموزشگاه جهان

خیابان شاه باستان تلفن ۴۷۱۸۱
آ ـ ۸۲۸

تعلیم رانندگی

هنرکده فنی‌بزرگترین و مجهزترین آموزشگاه رانندگی و مکانیکی در خاورمیانه بامتد جدید و اتومبیلهای آخرین سیستم فن رانندگی را تاأخذ گواهنامه رسمی شما می آموزد. سرویس مخصوص جهت تعلیم‌بانوان افتتاح گردید.
نشانی هنرکده‌فنی بهارستان‌روبروی چایخانه مجلس تلفن ۳۸۰۴۶
شعبه ـ خیابان شاهرضا روبروی ضلع شمالی کافه شهرداری تلفن ۴۸۶۶۲

یك ابتکار بیسابقه

شرکت نضامنی هفسپیان‌خانه های شما را با نازلترین قیمت در اسرع وقت برآورد و هرگونه تعمیرات کلی و جزئی میکند خیابان قوام‌السلطنه کوی سیمی تلفنهای ۶۰۰۱۲ و ۸۶۲۷۶
۱ـ۲۶ آ ـ ۶۰۶

باقساط ساختمانهای

نیمه تمام شما را تکمیل مینمائیم تلفن ۶۵۰۰۲
۱ـ۱۸ آ ـ ۶۰۳

راهنمای پزشکی اطلاعات

دکتر آسایش

بیماریهای آمیزشی و مجاری ادرار خیابان منوچهری ـ ابتدای کوچه‌ارباب جمشید ـ شماره ۱۱ پذیرائی عصرها

دکتر در طب پولوسا

متخصص بیماریهای‌مقابتی ـ مجاری ادرار ـ تناسلی ـ امراض زنانه ـ نازائی ـ خیابان فردوسی بالا کوچه صادق پذیرائی ۹ تا ۱۲ ـ ۵ تا ۸ تلفن ۴۶۵۸۹

دکتر دانشگر

امراض مقاربتی و جلدی و سوزاك تازه و کهنه ورم پرستات ضیق مجرا سستی و بواسیر امراض زنانه و نازائی خیابان سپه مقابل پستخانه تلفن ۳۰۲۴۱۶

دکتر محمد داد خواه

کلنیك زیبائی ـ علاج لاغری و چاقی و رشد و نمو سینه‌ها
خیابان لاله‌زار از طرف میدان‌سپه پذیرائی صبح‌و عصر تلفن ۳۸۱۷۰

ترك تریاك دکتر رحمانی

متخصص امراض اعصاب وروح از دانشگاه لندن خیابان پهلوی‌بالاتر از چهار راه امیر اکرم تلفن ۵۱۱۴ پذیرائی صبح و عصر

متخصص معده، کبد، روده

دکتر رفیعی از دانشگاه پاریس پذیرائی ۴ تا ۸ بعد از ظهر خیابان جامی اول کوچه پاریس تلفن ۶۳۰۶۰

دکتر محمدرضا مسدد

رزیدنت سابق بیمارستانهای امریکا دارای گواهینامه از پروك مدیکال امریکا ـ درمان قطعی بیماریهای مقاربتی دروازه دولت روبروی ساختمان فیات تلفن ۳۰۲۵۴۸ پذیرائی عصر ها از ساعت ۵ الی ۸ بعداز ظهر

دکتر معانی

امراض مقاربتی‌مجاری ادرار معالجه سوزاك تازه و کهنه ـ ورم پروستات وسستی وناتوانی ـ ضیق‌مجرا امراض زنانه خیابان فردوسی مقابل بانك ملی مرکز

پلی کلینیك
دکتر صدیقی ـ دکترمجاهدی

رزیدنت سابق بیمارستانهای امریک پزشك بیمه کارمندان دولت وفرهنگیان پزشك سازمان بیمه های اجتماعی کارگران بیمارستانهای داخلی اطفال ـ مقاربتی ـ ترك تریاك وسایر موادمخدره ترك الکل مجهز به دستگاه‌های رادیو ـ سکپی ـ آئروسل ترابی «بخور پنی ـ سیلین وغیره» دیاترمی پذیرائی بعد از ظهرها
خیابان شاه روبروی مسجد مسجد تلفن ۴۹۵۲۶

دکتر عباس نیك نژاد

متخصص از دانشکده پاریس و بیماریهای معده روده ـ کبد لوزالمعده ـ درمان بواسیر بدون‌عمل فیستول فیسور بامتد موثر دروازه شمیران خیابان گرامی

دکتر امیرکیا

مطب خود را به خیابان پهلوی بالای چهارراه امیر اکرم کوچه اتفاق شماره ۲۰ انتقال داده است تلفن محکمه ۴۴۰۴۱ منزل ۸۵۰۰۶۸

کلینیك دندانپزشکی خصوصی حکیم‌پور

تحت‌نظر دکتر های متخصص در دندان پزشکی ودندانسازی مجهز و توربین های ۳۰۰ هزار دور دردقیقه

درمان دندان بدون درد

شاه‌آباد خیابان باغ‌سپهسالار کوچه مهندس الممالك تلفن ۳۲۴۸۱ اوقات پذیرائی قبل‌از ظهر بطور آزاد ـ بعداز ظهر باتعیین وقت قبلی

درمانگاه خصوصی نارمك
۴۶ متری غربی تلفن ۷۹۵۵۵

دکتر فرهودی
چهارراه پل چوبی شاهرضا
مطب شبانه
بعداز ظهر و هر شب تا صبح
تلفن ۳۸۵۱۰

آگهیهای متفرقه

جرثقیل جاسب

تلفن ۲۷۸۱۸ و ۲۵۷۶۳
۱ـ۲۶ آ ـ ۴۳۶

کارخانجات صنعتی طلوع

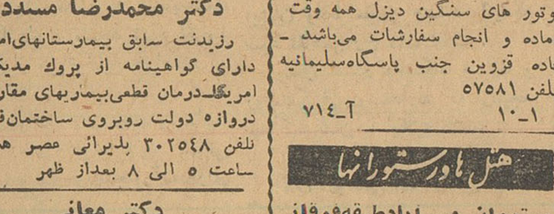

تولید کننده انواع میز و صندلی تاشو و سایر مصنوعات فلزی از شهرستانها نماینده فعال پذیرفته میشود.
نشانی خیابان خیام جنب وزارت بهداری فروشگاه طلوع تلفن ۵۷۹۳۱
۱ـ۲۶ آ ـ ۵۳۸

جرثقیل توکل

میدان شاه تلفن ۵۰۰۶۹۱ ـ ۵۵۸۲۸
۱ـ۲۶ آ ـ ۷۶۵

متخصص پیانو هویك

عضو انستیتوی ادوات موسیقی‌لندن خرید ـ فروش ـ تعمیرات ـ کوك ـ ل موزیك از ماهرضا اول صفی علیشاه تلفن های ۳۳۶۴۵ و ۳۴۴۱۳
۱ـ۱۰ آ ـ ۶۸۳

کارگاه صنعتی عصراتم مهندس لازار

سازنده بهترین انواع و اقسام ماشین آلات آرد و نصب ماشین های آرد سفید نمره‌ای تا صد تن و نصب موتور های سنگین دیزل همه وقت آماده و انجام سفارشات می‌باشد ـ جاده قزوین جنب پاسگاه‌سلیمانیه تلفن ۵۷۵۸۱
۱ـ۱۰ آ ـ ۷۱۴

هتل‌ها و رستورانها

رستوران مهرآبادطبقه‌فوقانی فرودگاه تلفن ۶۴۴۸۷

هتل ونك سه‌راه ونك تلفن ۸۲۲۶۷۰ ـ ۸۲۲۵۱۳

رستوران لارزیدانس خیابان ویلا تلفن ۶۴۶۱۴

هتل و کلبه دربند ـ دربند تلفن ۸۳۴۲۳ ـ ۸۳۴۲۲

هتل سپید تخت‌جمشید ۶۹۰۱۱

دیسکوتك رقص با جدید ترین صفحات
۱ـ۲۶ آ ـ ۸۱۵

رستورانهای خانوادگی

رستوران ژاله

مخصوص خانواده هااست

چلوکباب سلطانی ۴۵ ریال

سرویس هم‌دریافت نمیشود
دارای چلوکباب مطبوع سالم غذیه لذیذ ومتنوع ایرانی ـ فرنگی اول لاله‌زار نو جنب سینما متروپل تلفن ۳۲۳۳۱

چلوکبابی لقانطه

سالن چلو کبابی لقانطه برای مجالس عروسی و پذیرائی ازمشتریان محترم همیشه آماده است میدان بهارستان تلفن ۳۰۹۲۸
۱ـ۲۶ آ ـ ۷۹۸

معاملات پول

هرقدر پول بخواهید

با ورقه‌مالکیت رجوع فرمائید لاله‌زار ۳۹۷۸۴ به‌بنگاه کوشان
۱ـ۶ آ ـ ۲۹۹۴۶

تلمبه اطریشی فوگل
کمرچاهی وشناور
تهروپ ـ میدان فردوسی

تقویم اطلاعات

دوشنبه بیست‌وهفتم آذر ۱۳۴۰
دوشنبه نهم رجب ۱۳۸۱
دوشنبه هیجدهم دسامبر ۱۹۶۱
اذان‌صبح: ساعت ۵ و ۳۲ دقیقه
طلوع آفتاب: ساعت ۷ و ۱۴ دقیقه
غروب آفتاب: ساعت ۱۶ و ۵۰ دقیقه

صاحب امتیاز و مدیر مسئول: عباس مسعودی
چاپخانه اطلاعات

آگهی‌ها

قابل توجه
بانوان و دوشیزگان
هنردوست
آموزشگاه خیاطی فریبا
تعلیم برش و دوخت بامتد گرلاوین
موفقیت شما پس از اتمام دوره ٦
ماهه دراین آموزشگاه حتمی است.
دفتر آموزشگاه همه روزه برای
ثبت نام آماده است.
اول خیابان گرگان نرسیده به
چهارراه معینیه کوچه واقفی
تلفن: ۷٤۳٥٤

آموزشگاه بزرگمهر
کلاسهای انگلیسی ـ فرانسه ـ عربی
ابتدائی و متوسطه.
و همچنین از کلاسهای ماشین نویسی و
دفترداری دوبل این مؤسسه
استفاده کرده و استخدام شوید.
دفتر آموزشگاه صبح‌ها و عصرها
برای ثبت نام آماده است.
خیابان باب همایون تلفن ۳۹٤۷۳

سرویس
جنرال
برای نصب و تعمیر آب گرم کن
در اختیار شماست
تلفن ٤۷٤۸۹

CAMPBELL

موتور دیزل کامپبل ساخت انگلستان
یک سیلندر ـ فنی ـ کم دود ـ ساده و مطمئن
بقدرتهای ٦ تا ٤٤ قوه اسب
نماینده انحصاری: تجارتخانه خلیل ایران زاد
خیابان سعدی ٤٧٥ ـ تلفن: ۳۳۷۰٦ ـ ۳۲٦۰۹

AUTOVILLA
اتوویلا
پزشک ماشین شماست
خیابان ویلا تلفن ٤٦٥٥۷ ـ ٤٦۰۸٤

گمشده

گواهی نامه پایه یکم تهران

بشماره ۱۹٦۱۳ ویک پروانه شکار موقت بشماره پروانه ۱۱٤٦ ویک پروانه شکار پرنده بنام کرمعلی لشگری و یك شناسنامه بنام غلامعباس لشگری بشماره ۱۳۱ صادره از قزوین درتاریخ ۳ر۸ر۴۰ مفقود شده‌از یابنده تقاضا دارد بآدرس تهران دروازه قزوین گاراژ شهپر بدفتر گاراژ تحویل‌داده ومژدگانی دریافت دارد.

کرمعلی لشگری

گمشده

گردن‌بند دارای ٥۲ مهره عقیق که فقط ارزش یادگاری داشته درحدود خیابان بهار بیمارستان شهربانی یا خیابان منوچهری کوچه مدرسه‌ژاندارك گمشده یابنده بتلفن ۷۰۳۸۷نیکزار تحویل ومژدگانی دریافت دارد.

آ–۲۲۸۰۹

کیف محتوی مقدار

اسناد وچك شماره ۱۳٥٦٦۸ پ بانك ایران انگلیس بدون تاریخ حامل بمبلغ ۲۷۰۰۰ ریال بین خیابان سوادکوه و خیابان شمیران مفقود شده از یابنده تقاضا میشود بتلفن٤۰٥٥٤ مراجعه مژدگانی خودرا دریافت دارند– بلندکیش

دفترچه قرمز رنك یادداشت

خواربار که درجوف پاکت قراردارد وعکس نیز به‌آن الصاق شده بنام گروهبان سوم غلامحسین ماهروزاده از مسیر باغشاه الی خیابان گمرك‌مفقود گردیده چون بدرد کسی نمی‌خورد از یابنده خواهشمند است بتلفن٤۳۰٥٤ مرکز گارد شاهنشاهی مسترد دارند

غلامحسین ماهروزاده

پوندز
مشهور ترین
کرم زیبائی جهان

در ۱۳۳ کشور
بفروش میرسد
پوندز را هفت روز
آزمایش کنید

طیور

مرغ پر کنده

جوجه کباب و ساندویچ‌مرغ ماشین های جوجه کشی لوازم مرغداری ارزان وسالم تر از همه جا فروشگاه کشور طیور سه راه امین حضور.

۱–۳۰ آ–۷۱۱

گواهی‌نامه رانندگی

اینجانبان خدیجه ماهرخ گلستانه ومهندس حمید خرازی مفقود شده از یابنده تقاضا دارد بتلفن۷٤٤٥٦ اطلاع ومژدگانی دریافت دارد

آ– ۸۲۷

برنامه سینماها

سینما آسیا –تلفن ٤۳۹۰۹
بن‌هور – رنگی –دوبله بفارسی با رکت چارلتن هستن – هایاهاراریت شروع : ۱۰ صبح ۳ر۳۰ – ۷ر۳۰ بعداز ظهر

سینما امپایر –تلفن ٤۹۰۸۱
قهرمان– دوبله بفارسی با شرکت کرك داگلاس شروع ۱۰ر۳۰ صبح ۳–٥–۷–۹ بعد از ظهر

سینما ایران –تلفن ۳٦۳٥٤
یك‌قدم تامرك –فارسی باشرکت سهیلا– بوتیمار بیك ایمان وردی شروع ۱۰ر۳۰ صبح ۱۲ر۳۰– ۲ر۳۰– ٤ر۳۰– ٦ر۳۰– ۸ر۳۰ بعدزا ظهر

سینما ادئون –تلفن ۳۸۱۱۸
مشکل اطاق‌خواب – سینماسکوپ رنگی – دوبله بفارسی باشرکت . راك هودسن – دوریس‌دی . شروع ۱۰ر۳۰ صبح، ۲ر۳۰ – ٤ر۳۰ – ٦ر۳۰ – ۸ر۳۰

سینما اسکار – تلفن ٤٥۷۹۷
توپهای ناوارون – سینماسکوپ– رنگی – دوبله بفارسی با شرکت گریگوری‌پك – آنتونی کوئین شروع ۱۰ر۳۰صبح– ۱ر۳۰– ٤ – ٦ر۳۰ –۹بعدازظهر

سینما ایفل – تلفن ۳۷۲۷۷
داماد زرخرید – محصول ترکیه دوبله بفارسی باشرکت بلگین‌دوروك شروع ۱۰ر۳۰صبح –۲ر۳۰ –٤ر۳۰ ٦ر۳۰ – ۸ر۳۰ بعدازظهر

سینما پلازا –تلفن ٤٤۲٥٥
خشم تایروك – سینما سکوپ– رنگی – دوبله بفارسی با شرکت ادموندپردام– روسانا پودستا شروع ۱۰ر۳۰ صبح ۳–٥–۷–۹ بعد از ظهر

سینما تخت جمشید –تلفن٤۳٥٥۰
آنها دوان دوان می آیند– دوبله بفارسی –رنگی –سینماسکوپ باشرکت شرلی مك‌لین –فرانك‌سیناترا دین‌مارتین شروع ۳–٥–۷ر۱۰–۹ر۳۰ بعد از ظهر

سینما چارلی –تلفن ٦۸٤٦۱
خانه قایقی – رنگی – دوبله بفارسی باشرکت کاری‌گرانت سوفیا لورن . شروع ۲ر۳۰ – ٤ر۳۰ – ٦ر۳۰ ۸ر۳۰ بعدازظهر

سینما حافظ –تلفن ۳٤۰۷٤
یك‌قدم تامرك فارسی با شرکت سهیلا– بوتیمار –بیك‌ایمان وردی شروع ۱۰ر۳۰صبح ۲ر۳۰ –٤ر۳۰ – ٦ر۳۰ – ۸ر۳۰ بعداز ظهر

سینما دنیا –تلفن ۳۳۸۱۲
نیزه‌باز بنگال – دوبله بفارسی با شرکت گاری‌کوپر شروع ۱۰ر۳۰ صبح ۲ر۳۰ –٤ر۳۰ –٦ر۳۰ ۸ر۳۰ بعد از ظهر

سینما دیانا –تلفن ٤۲۰۱۰
یك‌قدم تامرك فارسی با شرکت سهیلا– بوتیمار –بیك ایمان وردس شروع ۱۰ر۳۰صبح ۳–٥–۷–۹

سینما رادیوسیتی –تلفن٤۳۳۲۰
مشکل اطاق‌خواب – سینماسکوپ رنگی – دوبله‌بفارسی با شرکت‌راك هودسن – دوریس‌دی. شروع ۱۱صبح ۳–٥–۷–۹بعداز ظهر

سینما رکس –تلفن ۳٤۱٦۹
دلهای خونین – دوبله بفارسی با شرکت‌لیلی‌پالمر –سیلویاسیمزشروع ۱۰ر۳۰ صبح ۲ر۳۰–٤ر۳۰– ٦ر۳۰ – ۸ر۳۰ بعد از ظهر

سینما رویال (تلفن ٤۹۷۸٥)
دلهای خونین – دوبله بفارسی با شرکت‌لیلی‌پالمر –سیلویاسیمزشروع ۱۰ر۳۰ صبح ۳–٥–۷–۹ بعد از ظهر

سینما سعدی –تلفن ۳٦٤٦۸
قهرمان– دوبله بفارسی با شرکت کرك داگلاس شروع ۱۰ر۳۰ صبح ۲ر۳۰–٤ر۳۰ –٦ر۳۰– ۸ر۳۰ بعدازظهر

سینما سهیلا–تلفن ۳٦٤۲٤
خشم تایروك – سینما سکوپ– رنگی – دوبله بفارسی با شرکت ادموندپردام– روسانا پودستا شروع ۱۰ر۳۰ صبح–۲ر۳۰– ٤ر۳۰– ٦ر۳۰ ۸ر۳۰ بعداز ظهر

سینما کریستال– تلفن ۳۷٦۷٥
توپهای ناوارون – سینماسکوپ– رنگی – دوبله بفارسی با شرکت گریگوری‌پك – آنتونی کوئین شروع ۱۰ر۳۰ صبح ۱ر۳۰ – ٤– ٦ر۳۰ – ۹بعداز ظهر

سینما متروپل –تلفن ۳۹٤۱۰
دژ خونین – رنگی – دوبله بفارسی محصول شوروی شروع ۱۰ر۳۰ صبح ۲ر۳۰–٤ر۳۰ – ٦ر۳۰ – ۸ر۳۰ بعدازظهر

سینما مولن روژ –تلفن ۷۳۹۲۹
توپهای ناوارون – سینماسکوپ– رنگی – دوبله بفارسی با شرکت گریگوری‌پك – آنتونی کوئین شروع ۱۱صبح – ۲– ٤ر۳۰ –۷ ۹ر۳۰ بعداز ظهر

سینما میامی –تلفن ۷٤۳٤۹
دژ خونین – رنگی – دوبله بفارسی محصول شوروی شروع ۱۰ر۳۰ صبح ۲ر۳۰–٤ر۳۰ – ٦ر۳۰ – ۸ر۳۰بعدازظهر

سینما مهتاب –تلفن ٤۷۷۷۷
توپهای ناوارون – سینماسکوپ – رنگی – دوبله بفارسی باشرکت – گریگوری‌پك – آنتونی کوئین.شروع ۱۱ صبح – ۳ –٥ر۳۰–۸بعدازظهر .

سینما نیاگارا– تلفن ٦٥۳۰۷
دلهای خونین – دوبله بفارسی با شرکت‌لیلی‌پالمر –سیلویاسیمزشروع ۱۰ر۳۰ صبح ۳–٥–۷–۹ بعد از ظهر

سینما همای –تلفن ۳۰۲۱٦۹
خشم تایروك – سینما سکوپ– رنگی – دوبله بفارسی با شرکت ادموندپردام– روسانا پودستا شروع ۱۰ر۳۰ صبح–۲ر۳۰– ٤ر۳۰– ٦ر۳۰ ۸ر۳۰ بعداز ظهر

سینما آریا –تلفن ۳۹۸۸٤
گناهکار نیویورك – سینماسکوپ– رنگی ودوبله بفارسی با شرکت : الیزابت تایلور – ادی‌فیشر –شروع: ۱۰ – ۱۲ صبح – ۲ – ٤ – ٦ – ۸

سینما برلیان –تلفن ۳۳٥۳٥
توپهای ناوارون – سینماسکوپ– رنگی – دوبله بفارسی با شرکت گریگوری‌پك – آنتونی کوئین شروع ۱۰صبح ۱۲ر۳۰ – ۳ ٥ر۳۰ ۸ بعداز ظهر

سینما تاج– تلفن ۳۳۰٦٤
زنها طاقت ندارند – رنگی–دوبله بفارسی با شرکت میلن‌دومونژو – ژاکلین ساسار –آلن‌دالون شروع : ۱۰ر۳۰ صبح ۲ر۳۰ –٤ر۳۰– ٦ر۳۰ – ۸ر۳۰ بعد از ظهر

سینما المپیا – تلفن ٦٥۷۹۸
دندان افعی – سینماسکوپ–رنگی فارسی باشرکت ژاله – ایلوش شروع ۲– ٤ – ٦ – ۸بعدازظهر

سینما پرسپولیس –تلفن ٥۸۱۰۸۳
دژ خونین – رنگی – دوبله‌بفارسی محصول شوروی شروع ۱۰–۱۲–۲–٤ ٦–۸ بعد از ظهر

سینما پارك –تلفن ۳٥۰٤۷
چنگیز سردار مغول –دوبله‌بفارسی باشرکت شیخ مختار بینارائی شروع ۱۰ر۳۰صبح ۲ر۳۰– ٤ر۳۰ –٦ر۳۰ – ۸ر۳۰ بعد از ظهر

سینما تهران –تلفن ۳۸۱٦٥
ستمگر– هندی –دوبله بفارسی‌با شرکت‌راکینی–پادمینی‌شروع ۱۰ر۳۰ صبح ۲ر۳۰–٤ر۳۰ – ٦ر۳۰ – ۸ر۳۰

سینما پردیس
نوشیدنی سرد در اسکندریه – وایداسکرین دوبله بفارسی با شرکت جان‌میلز شروع ۱۰ر۳۰ صبح ۲ر۳۰– ٤ر۳۰– ٦ر۳۰– ۸ر۳۰ بعداز ظهر

سینما زهره تلفن –۳۰٤۸۰۸
توپ های ناوارون – سینماسکوپ– رنگی – دوبله بفارسی باشرکت – گریگوری پك – آنتونی کوئین.شروع ۱۱ صبح –۲–٤ر۳۰– ۷– ۹ر۳۰ بعد از ظهر .

سینما سیلوانا –تلفن ۳۳۷۷۷
دندان افعی – فارسی با شرکت ایلوش –ژاله شروع ۲ر۳۰–٤ر۳۰ – ٦ر۳۰–۸ر۳۰ بعد از ظهر

سینما کارون– تلفن ٤۰۰٦٥
ستمگر– هندی –دوبله بفارسی‌با شرکت‌راکینی–پادمینی‌شروع ۱۰ر۳۰ صبح ۲ر۳۰–٤ر۳۰ – ٦ر۳۰ –۸ر۳۰ بعد از ظهر

سینما مراد –تلفن ۳۷۳۸۹
چنگیز سردار مغول –دوبله‌بفارسی باشرکت شیخ مختار بینارائی شروع ۱۰صبح ۲ر۳۰–٤ر۳۰– ٦ر۳۰– ۸ر۳۰ بعداز ظهر

سینما البرز
شعله انتقام – سینما سکوپ – رنگی – دوبله بفارسی با شرکت دان مرای‌دیان مارسی شروع : ۱۰ صبح ۱۲–۲–٤–٦–۸ بعداز ظهر

سینما فری –تلفن ۳۷۸۹۳
دنیای سوزی وانك — رنگی – دوبله‌بفارسی باشرکت ویلیام‌هولدن نانسی‌کوان . شروع ۲ر۳۰ – ٤ر۳۰ ٦ر۳۰ – ۸ر۳۰بعداز ظهر

سینما رزیتا –تلفن ۸۳۰۱۳۸
قدرت عشق – سینماسکوپ –رنگی دوبله بفارسی باشرکت جین سیمونز شروع ٤ر۳۰ – ٦ر۳۰ – ۸ر۳۰بعداز ظهر.

سینما فردوسی – تلفن ۳٥۷۸٤
انتقام بربرها – سینماسکوپ – رنگی – دوبله بفارسی باشرکت‌آنتونی استیل شروع ۱۰ر۳۰ صبح –۲ر۳۰ ٤ر۳۰ – ٦ر۳۰ – ۸ر۳۰ بعدازظهر

سینما مشعل –تلفن ۳۳۸۲٦
قفل‌بازکن–دوبله بفارسی باشرکت نورمن ویزدم شروع ۱۰ر۳۰ صبح ۲–٤–٦–۸ بعداز ظهر.

تئاترها

تئاتر پارس – تلفن ۳۸۸۱۱
بسوی تو بانضمام کنسرت‌بانوآفت ساعت شروع ۸ر۳۰ بعد ازظهر .

جامعه باربد (تلفن۳۳۲٦٥)
حسین کرد شبستری – شروع ۸ر۳۰ بعدازظهر .

آخرین تغییرات برنامه سینماها را در صفحه ماقبل آخر ملاحظه فرمائید

مردی که یك دوست نداشت!

آخرین جمله‌ای که سروان بیرسر ازدهان موسولینی شنید ....

۹٥ ساعت آخر عمر موسولینی
ترجمه: احمد مرعشی

بیل بالای سرسرباز مست لحظه‌ای مرددانه‌مکث کرد وسپس خطاب باو نهیب زد :

–شما آلمانی هستید یاایتالیائی؟

از زیر نیمکت صدای خفه‌ای جوابداد : ایتالیائی !

بایك حرکت‌ناگهانی، بیل کلاه – خودرا از سر سرباز برداشت ، کله طاسی نمودار شد وبدنبالش یك عینك دودی .

در آنوقت بودکه سه صدا یکباره باهم گفتند : موسولینی . . . موسولینی . . .

این صدا بگوش بازاریانی که در میدان مشغول دادوستدبودندرسید عده‌ای بسوی کامیون هجوم بردند. جوزپ روبینی‌شهردارجدید(دونگو) نیز درمیان این‌عده بود.

درکامیون ، موسولینی پتوها رااز روی خود برداشت وازجای بلندشد. درست شبیه دزدی بود که موقع‌دزدی مچش گیر افتاده‌باشد . بیل‌ونگری زیر بازوی اوراگرفتندومتوجه‌شدند که‌او سراپایش بشدت میلرزید . موسولینی بصدای بلند خطاب به آلمانها گفت :

– هیچکدام ازشما ازمن دفاع نمی‌کنید ؟

(بیل) که‌نام حقیقی اش(اوربانولا زارو) بود بعدها درخاطراتش اینطور نوشت :

. . . ..نگاهایش بنقطه‌نامعلومی دوخته شده بود ، رنگش مثل گچ سفید بنظر میرسید ، ریش فلفل نمکی اوباعث شده‌بود که‌صورتش پریده رنگتر دیده شود .چشمهایش مثل یرقان گرفته‌ها زرد کهربائی بود .درنگاهش خستگی ویاهر چیز دیگر که بخواهید وجود داشت‌جز ترس . او قبلا ازترس مرده‌بود . زندگی دراو آنقدر رمق نگذاشته بود که بترسد . او درمیان آنهمه جمعیت ، آنهمه اهالی دونگو که ایتالیائی بودند ، حتی یك دوست هم نداشت . . .

بیل دستور داد : پیاده شوید .

آلمانها کوچه دادند ، موسولینی به‌انتهای کامیون رسید ، لحظه‌ای برای بزیر پریدن مرد دماند . (روبینی)شهرداردونگو که‌خودش را جلو رسانده بود گفت :

–نترسید، کسی بشما آزاری نخواهد رساند.

موسولینی همچنان مردد بود ، شاید انتظار داشت آلمانها دلشان بحال او سوخته بحمایت ازاو قیام کنند ولی وقتی چنین معجزه‌ای بوقوع نپیوست ،ازمیان مردم‌چندین دست‌بسوی او دراز شد تابه پیاده شدنش کمك کنند .دوچه روی کامیون‌نشست وبزمین سرخورد .

بزودی صداها بطور درهم‌برهم‌در میدان پیچید : موسولینی . . . موسولینی ...موسولینی...

این‌صداها ،باصداهائی که مدت بیست سال ازروی شادی و هیجان فریاد زده بودند

دوچه . . .دوچه . . .دوچه ... بکلی فرق داشت!

صداهای انروز برخلاف‌صداهای گذشته فریاد نمیزدند : پیروز باد فاشیست ، بلکه یکصدا دم گرفته بودند : مرك‌برفاشیست ها.

موسولینی درحالیکه به اورتللی‌و پیرللی شوفرکامیون تکیه داده‌بودو مسلسلش روی دوشش‌تلوتلو میخورد براه افتاد .عده‌ای ازپارتیزان ها پیشاپیش اومردم را کنار میزدند و راه بازمیکردند .موسولینی اندکی میلنگید ،دوپارتیزان مجبور بودند هوای اوراداشته باشند .

موسولینی در حالیکه‌تبسم تلخی بلب داشت بالحنی پدرانه خطاب‌به دوپارتیزان میگفت

–زندگی جزاین نیست،فرزندانم!

این آخرین جمله‌ای بود که سروان بیرسرازدهان موسولینی شنید .ازدهان‌مردی که‌بیرسرش راگروی حفاظت او گذاشته بود. آیا بیر سردرآن لحظه گفته شب پیش موسولینی راکه گفته بود: با دویست سرباز آلمانی تاآن سردنیا هم خواهم رفت . بیاد می‌اورد ؟

از لحظه‌ای که‌موسولینی چنین جمله‌ای‌را برزبان‌رانده‌بود ۱٥ساعت و۳۰ دقیقه نگذشته بود.

دوچه دورشد ودور شد تا اینکه درلابلای جمعیت انبوه از نظر بیر سر بکلی ناپدید گردید .

آغاز تیر اندازی

دراین اثناصحنه‌های هیجان‌انگیزی درجاده باریگادشده(موسو دونگو) وتاحدی در خود دهکده (موسو) بوقوع پیوست‌که بسیار جالب بود.

هنوز ستون جدا شده آلمانها از کاروان فراریان وبجای مانده ها چندان دور نشده‌بودکه پارتیزان‌ها به اتومبیل‌ها وکامیون‌ها حمله ور شدند . عده کثیری از سر نشینان اتومبیل هاقبلا بمدرسه رفته بودند. ولی دیگران که‌در اتومبیل ها حضور داشتند شاهد آن بودند که چگونه پارتیزان هابجان باروبندیل چمدان هاو اثاثیه فراریان‌می‌افتادند آنها نه‌تنهابخاطرپیدا کردن‌اسلحه ومهمات همه چمدان‌هاو بقچه‌بندی هارا باز میکردند بلکه هر چه بدستشان می‌آمد بدرون خانه ها انتقال میدادند .

توده انبوهی دورالفاروشوی‌بجا مانده دو چه جمع‌شده بودند وزراء دستجمعی توقیف‌شده بودند آنهم بطوری سریع وبرق آسا که زن هیچیك از وزراءنیزاز موضوع‌اطلاع نیافته بود .همسر (رومانو)آلمانی ونام زمان دختریش«رزماری‌می‌تاك» بود. اوپسرونا‌پسریش را همراه‌داشت البته وضع‌او باوضع سایرین‌فرق داشت بهمین دلیل هم‌بودکه وی به پارتیزان‌ها تذکر داد:

–من آلمانی هستم وهنوز تبعیت آلمان را دارم .

سپس در کیف‌دستی‌اش به جستجو پرداخت وگذرنامه‌اش را که فورا دست بدست گشت بآنها نشان داد.سرانجام‌یکی ازپارتیزان ها خطاب بدیگران گفت :

–سینیورا اجازه دارد بادوپسرش بمرز برودولی (کوشانتسینوروبانو)پسر ۱٦ساله او نمیخواست به آلمان برود. او میخواست نزدپدرش بماند ودر سر نوشت اوشریك شود .

سربینووزیر کشور پدرانه دستش راروی شانه او گذاشت‌و گفت :

–گوش کن پسرم، برای ما دیگرهمه چیز تمام شده است ، نسبت بزندگی مادیگر امیدی‌وجود ندارد ولی توجوانی، هنوزآینده‌ات در انتظار توست، تومیخواهی بابه خطر انداختن خودت دردی دیگربر دردهای پدرت بیافزائی ؟زود فکر ماندن رااز سرت بدر کن وهرچه زودتر از این خراب شده فرارکن

پسرك بشنیدن این سخنان دور شد. دوروبری ها تصورکردندکه تصمیم به‌فرار گرفته است.بدنبالش دویدند اورابزمین انداختند.درآن لحظه «دون‌ماین‌ئتی» کشیش‌ناحیه سر رسید،برای آنکه بقدم‌هایش سرعت بدهد ردای بلندو گشادش رادور خودپیچید وازهمان دورفریاد زد :

–دست نگهدارید،او رانکشید، من مسئولیت اورا قبول‌میکنم .

جمعیت عصبانی‌و تحریك شده بابی‌میلی‌دست‌ازسر جوانك‌برداشتند کشیش در برخاستن‌از زمین باو کمك کرد .موهای سرش رامرتب ونوازش کرد و نفس‌نفس‌زنان گفت :

ناتمام

آگهی مناقصه تکمیل‌عملیات ساختمانی

نیروی دریائی تکمیل ساختمان آموزشگاه مهناوی منطقه دریائی شمال را طبق نقشه‌ومشخصات مربوطه بمناقصه میگذارد :

۱– داوطلبین میتوانند از تاریخ ۱۸ر۹ر۴۰تا آخر وقت اداری روز ۲۸ر۹ر۴۰ برکن چهارم‌ستاد نیروی دریائی در مرکز ویا بمنطقه دریائی شمال‌در بندرپهلوی مراجعه ودر مقابل پرداخت ۲۰۰ ریال مشخصات مربوطه رادریافت دارند .

۲– پیشنهاددهندگان بایستی پیشنهادات خودرادر دوپاکت که جمعا در یك پاکت لاك و مهرشده ودارای عنوان مناقصه باشد تاساعت ۱۰ صبح‌مورخه ۲۹ر۹ر۴۰ در بندر پهلوی بستاد منطقه دریائی‌شمال تحویل ورسید دریافت نمایند.

۳– پاکت الف محتوی کلیه مشخصات ومدارك که همگی‌بامضاء پیشنهاددهنده رسیده‌باشدهمچنین برك ضمانت‌نامه بانکی بمبلغ یکصدوپنجاه هزارریال یارسید سپرده وجه نقد بهمان مبلغ بحساب شماره ۱۳۷۰ نیروی دریائی دربانك مرکزی ویابحساب منطقه دریائی شمال دربانك ملی بندر پهلوی .

٤– پاکت ب محتوی پیشنهاد که درآن بطور صریح وروشن بدون قید و شرط میزان تخفیف یا اضافه بهائی که پیشنهاددهنده نسبت به بهای واحد کار قائل شده باحروف وعدد نوشته وامضاء ومهر کرده باشند .

٥– پیشنهادات واصله درساعت ۱۰ صبح‌روز ۲۹ر۹ر۴۰ باز وقرائت خواهد شد .

٦– ابتدا پاکت الف‌بازوقرائت میگردد چنانچه پیشنهادی فاقد قبض سپرده باشد مردود شناخته شده وپاکت ب آن بازنخواهد شد .

۷– به‌پیشنهاداتیکه دیرتر از وقت مقرربرسد یامشروط و مبهم باشد ترتیب‌اثر داده نخواهدشد.

۸– نیروی دریائی دررد یاقبول کلیه‌پیشنهادات مجاز و مختار است .

۹– پس‌از تعیین برنده اول سپرده شرکت کنندگان باستثنای نفر دوم مسترد خواهد شد . برنده مناقصه موظف است پس‌از ابلاغ در ظرف۷ روز در دفترخانه اسناد رسمی حاضر و قرارداد مربوطه را امضاء ومبادله نماید . در صورت‌استنکاف از عقدقرارداد در مدت مشروحه فوق سپرده اوبنفع ارتش ضبط خواهد شد وبنفر دوم در صورتیکه مابه‌التفاوت مبلغ پیشنهادی اوبانفر اول از میزان سپرده تجاوز ننماید اخطار خواهد شد که جهت‌عقد قرارداد حاضر شود چنانچه نفر دوم از عقدقرارداد خودداری کند سپرده اونیز بنفع ارتش ضبط‌خواهد شد و هیچگونه ادعائی از طرف آنهامسموع‌نخواهد شد.

۱۰– پس‌از عقدقرارداد بانفراول‌برنده‌بلافاصله سپرده نفر دوم مسترد خواهد شد .

۱۱– هزینه نشر آگهی و حق‌الثبت و سایرعوارض و مالیات بعهده برنده مناقصه خواهد بود.

۱۲– شرکت کنندگان بایستی صلاحیت فنی ومالی داشته وجزو لیست طبقه‌بندی اداره مهندسی ارتش باشند .

نیروی دریائی

آ–۳۱۲۰۰ ۱–۲

رادیو ترانزیستوری
جنرال
چهره درخشان صنعت رادیوسازی جهان

فروشگاه جنرال مقابل انبار توشراه آهن تلفن ۲۳۳٦٥

نماینده انحصاری شرکت سهامی سهندشت خیابان شاهرضا مقابل ویلا تلفنهای ٦٤۳۳۲ و ٦٦٤۸۳

آ–۳۱۱٤۸

غرب فقط در مبارزه بر ضد کمونیسم توافق دارد

درمورد مسائل: مذاکره با شوروی ، مداخله سازمان ملل متحد در کاتانگا ، تجهیز ارتش آلمان غربی به سلاحهای اتمی ، مسئله برلن وبسیاری مسائل دیگر نشانه های وحدت نظر در غرب دیده نمیشود

شورای اخیر وزیران اتحادیه آتلانتیك اگر در مورد هیچ مسئله‌ای با قاطعیت تصمیم نگرفت در مورد مسئله آغاز مذاکره با شوروی پیرامون مسئله برلن بطور جدی عقیده خودرا بیان داشت .

قبل از آغاز تشکیل شورای وزیران اتحادیه آتلانتیك تصورنمی رفت که چهارده کشور عضو به استثنای فرانسه تا این حد علاقمند بمذاکره پیرامون مسئله برلن باشند بدون شك می توان گفت شکست دیپلماسی فرانسه مهمترین ثمره شورای اخیروزیران اتحادیه آتلانتیك بود. دراین شورا حتی نزدیکترین متحدین فرانسه اعلام نمودند که بی جهت ژنرال دوگل در عدم آغاز مذاکره با شوروی پیرامون مسئله برلن لجاجت و سماجت به خرج می دهد .

درحالی که موریس کوودومورویل وزیر امور خارجه فرانسه بشدت مخالفت خودرا باافتتاح باب مذاکره باشوروی اعلام میداشت سایروزرای امور خارجه کشور های عضوپیمان آتلانتیك یکایك پشت تریبون قرار گرفته و نظریات او را رد کردند.

موریس کوودومورویل گفت : غرب هر گز نبایدزیر تهدیدوشانتاژ با شوروی وارد مذاکره شود تنها زمانی مذاکره با شوروی پیرامون مسئله برلن مفید خواهد بود که شوروی ها حسن نیت خودرا نشان داده ودر برلن نیرو های خود رابرخ غرب نکشند .

شورای وزیران اتحادیه آتلانتیك ضمنا این مسئله را روشن کرد که کشور های ذینفع هیچیك روش‌خود را تغییر نداده‌اند و موافقین و مخالفین آغاز مذاکره با مسکو همچنان از مواضع خود دفاع میکنند و بدین ترتیب تماس های دوجانبه بین‌سران کشور های‌غرب وهمچنین تشکیل کنفرانس وزیران امور خارجه ٤ کشور بزرك داروئی برای معالجه این بیماری پیدا نکرد .

بین امریکا و انگلستان ضمنا توافق‌شد که‌اولین‌تامپسون‌سفیر کبیر امریکا در مسکو و سر فرانك روبرت همکار انگلیسی او پیرامون چگونگی‌شکل آغاز مذاکره‌باشوروی مذاکره کنند .

انگلیسی ها معتقدند مذاکره با شوروی باید از آغاز پیرامون‌مسئله برلن بوده و بطور جدی دنبال شود در حالی که امریکائی ها از نظر شکل مذاکره با مسکو باهمکاران انگلیسی خود اختلاف نظر داشته‌و عقیده دارند این مذاکرات درو‌هله اول‌باید جنبه مقدماتی داشته وبدون آنکه بعمق مسئله‌به پردازد ازمقاصد شوروی ها غرب را آگاه سازد .

نکته حائز اهمیت اعلامیه‌نهائی شورای اتحادیه آتلانتیك این است که در آن تایید شده وزرای‌امور خارجه کشور هائی که مستقیما در مسئله برلن ذینفع هستند باید با شوروی تماس‌های دیپلماسی‌بگیرند تا دریابند آیا یك پایه مذاکرات می توان پیدا کرد یانه .

شورای وزیران اتحادیه‌آتلانتیك اخذ چنین تماسی را توصیه کرده و اظهار امیدواری نموده است که‌از راه مذاکره سر انجام راه حلی برای مسئله برلن پیدا شود .

برای تدوین اعلامیه نهائی‌شورای وزیران اتحادیه آتلانتیك دوازده ساعت تمام صرف وقت شد ومتن آن ٤ بار تغییر پیدا کرد .

منظور از اتلاف وقت در مورد تدوین اعلامیه نهائی آن بود تا شاید فرانسه سرانجام تسلیم‌نظریات سایر وزرای خارجه امور غرب شود واعلامیه نهائی را امضاء کنند اما متاسفانه کوشش دراین‌موردبجائی نرسید وبدین ترتیب اعلامیه نهائی شورای وزیران اتحادیه آتلانتیك بدون امضای نماینده ژنرال دوگل تصویب شد . تنها گذشت وامتیازی که‌موریس کوودومورویل بهمکاران غربی خود داد این بود که اعلام کرد فرانسه چندان مخالف آغاز مذاکره باشوروی نیست اما خود بهیچوجه دراین مذاکره شرکت نخواهد کرد .

کوشش پل هانری اسپاك وزیر امور خارجه بلژیك موریس کوو ـ دومورویل را قانع نکرد که معتقد بودنیکیتا خروشچف نهم دسامبر گذشته تهدیدات خودرا تجدید کرد ومیخائیل منشیکوف یازدهم دسامبر دور نمائی را که ممکن بوددرمورد برلن وجود داشته باشد بست .

اینك جهانیان چشم به کوشش دوسفیر کبیر آنگلو ساکسون‌یعنی سفیر کبیر امریکا و انگلستان در مسکو دوخته اند که قرار است ژانویه آینده با آندره گرومیکو وزیر امور خارجه شوروی بمذاکره پردازند. پرزیدنت کندی ومکمیلان ۲۱ و ۲۲ دسامبر چگونگی آغازاین تماس را در برمودا مورد بررسی قرار خواهند داد .

نکته‌ای که اینك چند روز پس‌از تشکیل شورای اتحادیه آتلانتیك جسته و گریخته در جراید غرب دیده میشود حمله شدید پل‌هانری اسپاك وزیر امور خارجه بلژیك به مداخله سازمان ملل متحد در کاتانگا است .

پل هانری اسپاك با وجود این که شدیدا با مداخله سازمان ملل متحد در کاتانگا مخالفت کرد اما نتوانست موفقیتی بدست آورد زیرا در مقابل کشور های اسکاندیناوی وکانادا در کنار امریکا قرارگرفته وپشتیبانی کامل خودرا از مداخله نظامی سازمان ملل در کاتانگااعلام داشتند .

مسئله دیگری که فرانس ژوزف اشتراوس وزیر دفاع آلمان غربی در شورای وزیران اتحادیه‌آتلانتیك مطرح نمود تجهیز ارتش آلمان به نیروی ضربتی اتمی بود وی فقط موفق شد موافقت شورا را باتشکیل کمیته ای‌جهت بررسی این موضوع جلب کند .

بدین ترتیب کاملا روشن می گردد که اینك وضع اتحادیه‌غرب دستخوش طوفان خطرناکی شده و مسائل حاد کنونی جهان موجب گردیده که‌کشور های عضواتحادیه آتلانتیك هریك در برابر این‌مسائل روش جداگانه ای اتخاذ کرده و یا احتمالا تشکیل بلوك‌های جداگانه‌ای رابدهند . اینك غرب تنها دریك مسئله وحدت نظر دارد و آن : **مبارزه برضد کمونیزم است .**

خبر گزاری های خارجی

مقالات وگزارشهای خارجی

کندی در جنك دوم

حمله ناگهانی به ناو حامل کندی

یك تکان شدید جان‌کندی را روی بسترش غلطاند . بنظراو این حرکتی عجیب بود. ولی‌هنوز صدائی که‌دلیل این تکان شدید باشد ، ازبالاشنیده نمیشد . نه‌تنها برای او بلکه برای همه سرنشینان این ناو باورکردنی نبود که ژاپونی ها (که‌بزرگترین‌حمله هوائی‌خودرابه «پرل‌هاربور» کرده‌بودند) پس‌از آن بتوانند دست به‌یك حمله ناگهانی وشدید دیگر به‌گوادال کانال بزنند ولی حقیقت امراین بود که در این لحظه ۱۷۷ جنگنده دشمن وبمب افکن های عمود رو اودر حالیکه‌موتور هایشان میغرید بسوی گوادال کانال پیش می‌آمدند . این هواپیماها از پایگاه های«رابائول»و «بریتین‌جدید» پرواز کرده بودند.

به‌ستوان لیونیگستن که روی‌عرشه ناوش ایستاده بود دستور داده شد که دوراز نقطه «توکوما» توقف کند و منتظر ناوشکن «آئرن وارد» که‌اکنون درراه است.باشد .این ناوشکن‌میبایدحفاظت «لست ٤٤٩» رابعهده بگیرد .

ستوان لیونیگستن به‌سکاندارخود فرمانداد که فرمان را گردانده دایره وار حرکت کند :

اوناگزیر بود این مانور رادادهخود راازخطر دوربدارد ، زیرا«لست ٤٤٩» علاوه‌بر کالا های خود وسرـ نشینانش ، چیز دیگری رانیز حمل میکرده این محموله مهم صندوق‌های پراز بمب ومواد منفجره‌ای بود که میباید به‌مجمع‌الجزایر «روسل» حمل شود . یك‌حمله‌مستقیم هوائی‌میتوانست ناو «لست ٤٤٩» را منفجر کرده همه سرنشینان آنرا قطعه قطعه سازد . حرکت دایره وارناو حس کنجکاوی جان کندی رابی‌اندازه تحریك کرده بود . اوبستر خودرا ترك کرد وبه‌جمع همقطاران دیگرش پیوست .

در ساعت ۳:۱۰ دقیقه‌بعد ازظهر یك هواپیمای ژاپونی از آسمان روی ناو «لست ٤٤٩» شیرجه رفت وبمب خودرا پرتاب کرد .

«لست ٤٤٩» توپهای خود رابسوی آن شلیك کرد بمب ۲۵۰ کیلوئی هواپیما درفاصله ده‌پائی سینه نو منفجر شد. وآب دریارا بهوا پاشید . این انفجار وحشتناك ناو «لست ٤٤٩» را۲۰ درجه‌بسمت راست منحرف کرد. وپاشنه کشتی‌را از آب خارج‌ساخت. براثر تکان شدید صحنه کندی به گوشه‌ای پرتاب شد .دربالای سر آنها ، یك‌فواره بزرك آب روی‌کشتی پاشید . چند لحظه‌پیش ازآن ستوان لیونیگستن براثر انفجار ازروی پل کشتی که‌در نزدیکی محل انفجارقرار داشت کنده شده بگوشه‌ای پرتاب گشته بود. «انفجار اورابه سمت‌راست ناو پرتاب کرده‌بود ناخداالیونیگستن بشدت خیس شده‌بود ولی احساس‌درد نمیکرد . اواز این وضع بی‌اندازه متعجب بود، زیرا باوجوداینکه براثر تصادم گردنش شکسته بود ،بازاحساس درد نمیکرد .

کندی بسرعت روی عرشه ناوآمد ودرآن روز بامنظره‌ای روبروشد که یکی‌از جالب ترین مناظر زندگی او بود .

جنب وجوش برروی عرشه

نه‌هواپیمای دشمن که بعضی ازآنها درحال شیرجه بودند کشتی «لست ٤٤٩»و ناوشکن «آئرن وارد» رامورد حمله قرار دادند . بدنبال بمبی که ناخدا لیونیگستن را به گوشه ای پرتاب کرد ، بمب دیگری درفاصله ۵۰ پائی سینه چپ کشتی منفجر شد. دو انفجار دیگر درفاصله نزدیکی از سمت راست کشتی روی داد، وانفجار سوم فواره‌های آب گرم راروی سینه کشتی پاشید .

کندی روی عرشه ناودستخوش هیجان زایدالوصفی شده بود . بمب هابقدری نزدیك به‌ناو منفجر میشدند که‌سراسر آنرا پر از آب میکردند شدت این انفجار ها بحدی بود که چندین‌قایق نجات را در هم شکست ، دیواره های کشتی راشکافت ، یك تلمبه را از کار انداخت و قسمتی از ماشین‌خانه ناو رابسختی آسیب رساند . ولی‌هنوز «لست ٤٤٩» ، مستقیما مورد ضربت واقع نشده بود . وضع ناوشکن «آئرن وارد» نیز چندان تعریفی نداشت .

همان زمانی که توپچی های « لست ٤٤٩» بسوی یك هواپیمای ژاپونی شلیك میکردند . دیدند که ازناوشکن دود بهوا بلند میشود که دامنه این دود بسرعت وسعت گرفت و بصورت ابر غلیظی درآمد که ازمیان آن‌گاهی شعله‌های سرخ آتش زبانه میکشید. یك بمب موتور خانه «آئرن وارد» را متلاشی کرده وماشین‌خانه ناورا پر از آب کرده بود .

همان زمانی که «آئرن وارد» درحال فرو رفتن درآب بود ، « لست ٤٤٩» توانست خودرا از حمله هواپیماهای ژاپونی دور نگهدارد وبحرکت خود ادامه دهد . ناوشکن به آرامی در آب فرو میرفت .ولی درست در همین‌زمان یك کشتی «مین جمع کن» به کمکش آمدو اورا بدنبال خود کشید این‌کاری دلیرانه بودولی امیدی دربرنداشت .

ناوشکن «آئرن‌وارد » درنیم فرسنگی جزیره «فلوریدا» غرق شد .ناخدا دوم «لست ٤٤٩»به ناخداالیونیگستن‌اطلاع دادکه دو خلبان ژاپونی از هواپیمائی که سرنگون شده‌است باچتر نجات در دریا فرود آمدند . یکی از آنها در سمت شرقی کشتی در میان آب‌غوطه میخورد ، و هنگامیکه نخستین موج حمله گذشت ،ناخدا لیونیگستن به نجات او رفت . کندی نظر خودرا از «آئرن‌وارد» برگرداند و بیك دسته از سربازان وناویانی که‌در کنار نرده

بقیه درصفحه ۱۳

برای مبادله سرپوشهای آلومینیومی روغن نباتی گل. بابرك‌های جایزه فقط تاسی ام آذرماه فرصت دارید.
درتهران وشهرستانها بنمایندگان رسمی روغن نباتی گل مراجعه فرمائید.

کیسهٔ آب گرم اوانس لوور دوبیر (مخمر آبجو)
اوانس ـ مالت اوانس ـ روغن ماهی اوانس
شربت برموان اوانس (الگزیر برومووالریان)
آمپول نئوهپاتکس اوانس ـ قرص پورگویدس
اوانس
ورمیفوژ اسمیت داروی ضدکرم موجود است
آـ۳۱۱۹۶

گی گز
شیرخشك گی گزو غذای گی گز ـ خوراك شاهان وشاهزادگان است

سه خمیر دندان
درجه یك دنیا
سانوژیل ـ ماکلین
ولیسترین (محلول وخمیر)
پیروگار
فتوباربی‌تون ـ فنازون ـ امید فنازون و . . . .

SMITH VERMIFUGE ورمیفوژ اسمیت

تونی مالت بهترین و خوشمزه ترین صبحانه
TONIMALT
مقوی ومغذی ترین عصرانه
۱ـ۳۱۱۹۸

اجتماعی

گفتگوی تلفنی مردم

(بشماره ۳۰۰۱۰)

هر روز غیر از روز های تعطیل بین ساعت ۶ تا ۷ ونیم بعد از ظهر تلفن کنید و با ما شکایات ، درد دلها و مشکلات زندگی روزمره خودرا درمیان بگذارید .
مادرهمین ستون حرفهای شمارا درج میکنیم .

سئوال از وزارت راه

* بدینوسیله از وزارت راه سئوال میشود جاده تهران به‌اصفهان ازراه ساوه چندکیلومترش اسفالت شده و چند کیلومتر دیگر باقی است ؟

ا ـ ی

گفتگوی کارگری باوزیرکار

* اگر خاطرتان باشد درسال ۳۹ وزیرکار وقت در همین روزنامه اطلاعات اعلام کرد کارگران گرمابه ها در روز ۸ ساعت کارکنند و ۸۰ریال حقوق دریافت‌کنند وکارگران کارمزد نیز درمقابل شستشوی هرمشتری ۷ ریال بگیرند بیشتر گرمابه‌ها این دستور را اجرانکردند از جمله صاحب‌گرمابه پوریان واقع درخیابان شهناز از این دستور سرپیچی کرد وما از ابتداء بکارفرما مراجعه کردیم واز او اجرای‌قانون و مقررات را خواستار شدیم اما وی توجهی نکرد تا اینکه درتاریخ ۲۶ر۷ر۴۰ باداره کارشکایت کردیم فعلا ۴۸روز است دربازرسی اداره کار سرگردان هستیم ، بمن‌که یك کارگر تحصیل کرده هستم‌وباصطلاح سمت نمایندگی کارگران گرمابه ها را نیز بعهده داشته‌ام توجهی نمیشود وای بحال سایر کارگران از اینرو خواستم از شما این مطلب را درهمین ستون بگوش وزیرکار برسانید و مطمئنا ایشان اقدام خواهند کرد.

غلامعلی شهرستانی

اداره کل برق توجه کند

رضایت ساکنین این خیابان را جلب کنید

* خیابان قیطریه درقنات دروس برق دارد و تیر چراغ‌برق هم دارد اما این تیرهای چراغ‌برق لامپ ندارند درنتیجه شبها ظلمات‌است. میدانیدکه تاریکی وحشت می‌آورد وامنیت درتاریکی مشکل برقرار میشود ، لذا متمنی است بنویسید از طرف مسئولین مربوطه (اداره برق یا برق اختصاصی محل) درمورد نصب لامپ وتامین روشنائی‌این خیابان اقدام کنند من وسایر ساکنین این خیابان حاضریم مخارج نصب لامپ از قبیل خرید لامپ وپرداخت مزد ماموریکه وظیفه‌اش را انجام نمیدهد ! بعهده بگیریم

علی ـ م

جدول

کلمات متقاطع
شماره ۱۹۸۶

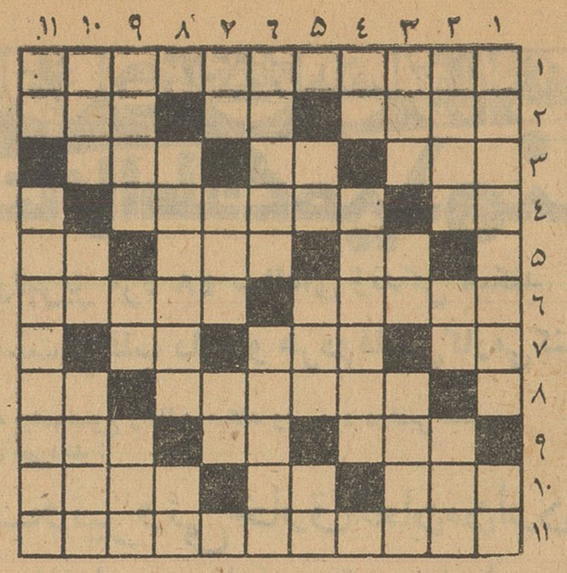

افقی : ۱ـ نویسنده‌اش چندی‌پیش بازندگی وداع گفت ۲ـ از سران کشورهای عرب ـ رودی درارویا ـ بادپوستی! ۳ـ دسته‌ورزشی ـ اثرچربی وچرکی ـ یکی دیگر از رودخانه‌های اروپا ۴ـ شهر نیمه تمام ـ دندان بد شانش را میشکند ۵ـ روزگذشته ـ نقطه مقابل مدح ـ در هر ساختمانی باید باشد ۶ـ حکومت ـ مربای ناخوش ۷ـ ازاعداد ـ گاهی پشت ویترین هم میگذارند والبته شماهم دارید ـ راه کوتاه ۸ـ ازمیوه های فصل ـ دنباله نا پیدای دیوار ۹ـ بعضی چیزها یعنی آن ! ـ اگرباشد پول‌خارجی ۱۰ـ به‌آدمهای‌زرنگ‌وناتو میگویند ـ مرگ‌غصه ـ آشوب ۱۱ ازتاریخهای معروف ایران .

عمودی : ۱ـ از مظاهر اولیه تربیت ونزاکت ـ مکان ۲ـ معمولا کارش شیردادن است ـ یکی از نتها ـ یکجا ۳ـ وسیله نامیدن ـ بلی‌بزبان خارجی ـ علاج دمل‌پخته‌وسربازنکرده ۴ـ از اقوام نزدیك ـ هندی بود وروزگاری زمان معروفی بشمار می‌آمد ۵ـ نفی‌عربی ـ از دوستان بی سرب‌وباروت توپ ـ باولگاپیوندزدند ۶ـ دنباله مصنوعی ساحل‌دردل دریا ـ فضایل‌و خوبیها ۷ـ ضمیری است ـ چون مترنباشد برای اندازه گرفتن بکار می‌آید ـ موریخته ـ ۸ـ جنون‌است‌امانه‌بطور دائم ـ نه بسیار نه کم ۹ـ گویا در خیلی جاها دارند میکشند ـ لگد شده ـ وسیله ۱۰ ـ پیکار ـ بدن بی‌سر واهمه ۱۱ ـ اندوه ـ فصل خزان .

حل جدول شماره ۱۹۸۵

مسابقه جالب و ابتکاری حل جدول

بطوریکه باطلاع خوانندگان عزیز رساندیم ، بزودی یك مسابقه ابتکاری حل جدول در دو دسته از طرف سرویس جدول اطلاعات ترتیب داده خواهد شد. جوایز نفیسی برای برندگان این مسابقه درنظرگرفته شده‌که باطلاع خوانندگان عزیز خواهد رسید .
شرایط شرکت درمسابقه و چگونگی برگزاری‌آن بعدا اعلام خواهد شد .

مردم بدستگاه اداری اعتماد ندارند

بقیه از صفحه ۶

باید شهرداریهای مستقلی باشند وبدرد مردم برسند وماهم بایدکوشش کنیم عوارض بپردازیم تا شهرمان درست‌بشود واگرشهردار مورداعتمادی پیدا بشود مردم باکمال میل حاضرند به‌آن شهردار قرض بدهند .

چنانچه درخارجه اوراق قرضه را شهرداریها منتشر میکنند و چون شهرداریها مال خود مردم هستند و شهردارها از طرف مردم انتخاب می شوند و مورد اعتماد مردم هستند با یك سود خیلی کم به‌شهرداری‌قرض میدهند که شهرشان آباد بشود و خودشان از نعمات آبادی شهر متنعم بشوند .

بنده الان آماده نیستم تا راه حل این را بشما عرض کنم ، بنظر بنده‌هم باید راه‌حل پیدا کرد . بنده چون در کار حقوقی کارکردم اعتقاددارم‌قانونی که تصویب نشده است آنرا عمل بکنیم .

بنده معتقدم که قانون باید مراحل خودرا طی بکند و بعداز این مراحل بصورت عمل دربیاید .

این قانون بازحمت و کوشش و اهتمام فراوان تنظیم شده ولی‌متاسفانه صورت قانونی ندارد .

بنده حاضرم درکمیسیونی شرکت کرده و مطالعه بکنم تا ببینیم که راه حل این کار چیست .

از دولت بخواهیم

آقایان همگی باید کوشش کنیم و از دولت بخواهیم که انجمن شهر تهران مارا تشکیل بدهد و همینطور که عرض‌کردم یك انجمن بجائی نمی رسد .

یك شهردار نمیتواند اینهمه دردها را دوا کند .

بنده موقعی که در دانمارك وشهر کپنهاك بودم برخوردم به‌اینکه آنجا چهار شهردار دارد ، شهری‌که‌تقریبا وضع شهر تهران را دارد ، یعنی دو میلیون جمعیت دارد ووسعت شهرآنهم مانند شهر تهران است و آنطوری‌که من اطلاع دارم یکی برای برق ودیگری برای آب سومی برای بندر و دیگری برای کارهای عمرانی شهر است .

اینجا هم ما باید کارهای خودمان را تقسیم کنیم ضمنا بایستی یك شهردار مشترکی بوجود بیایدوانجمن شهری باشدکه آنها را با همدیگر ارتباط بدهد .

ما نمیتوانیم بگوئیم که حشمتیه یك شهر علیحده‌ای است ونازی‌آباد هم یك شهر علیحده‌ایست همگی باید با هم کوشش بکنیم شما اگر به بالای شهر یعنی فیشرآباد تشریف بیاورید می‌بینید چه‌منجلابی دراین خیابان‌است

آقایان امروز این مسئله سوزانیدن فضولات یك چیز عادی شده است ، ولی امروز ما باید مثل ایام قدیم در منزلمان خاکروبه بریزیم که بیایند و ببرند . درصورتیکه چنانکه آقای‌یمنی فرمودند اگر نور ایمان بین مردم‌مثل سابق بود لااقل صبح زود درخانه را آب وجارو میکردیم .

این درخت‌هائی که بازحمت‌فراوانی کاشته میشود ملاحظه بکنید که با آن چه می کنند یا آنرا میشکنند و یاآب نمك‌درپایش میریزند آقایان شهر بدست ما درست میشود .اینها مسائلی است که‌همگی به‌آنها آگاهی داریم .

واقعا بنده متاثر شدم وقتی که میشنوم هشتاد در صد شاگردان مدرسه‌ای که هزار شاگرد دارد صبحها گرسنه میروند ، آقایان‌ما انسان هستیم ، متاثر میشویم این درست نیست .

آقایان ، مردم ایران مردم خیراندیشی هستند اگر ماتشکیلات بدهیم اینهمه کارهای مهم در این مملکت شده ، این پلها این موقوفات همه را مردم خیر خواه وخداپرست درست کردند.

اگر ما تشکیلات بدهیم همان اهالی محل هم کمك خواهندکرد. وعلت اینکه نمیشود آقایان مابین دستگاههای اداری خودمان اعتماد نداریم اگر دستگاه مال خود ما بشود تمام دردهای ما دوا میشود.

بالاخره انجمن شهر ما یکروزی تشکیل خواهد شد ولی‌من‌میخواهم عرض کنم که یکقدری هم مادر اینکار دقت بکنیم . اشخاصی‌باید داوطلب بشوند که بقول آقای عباسی خاطرخواه این کار باشند بهمین دلیل هم در قانون انجمنهای شهری اینکاررا افتخاری در نظر گرفته‌ایم .

مقدورات شهرداری

بهرحال هرچه مادر اینجا بگوئیم تازمانیکه انجمنی انتخاب نکنیم متاسفانه بجائی نمیرسد.شهرداری هم بیش از این مقدورات ندارد ، بنده صراحتا عرض میکنم چون بنده بامور شهرداری وارد هستم بودجه‌ای هست که بزحمت وصول میکنند ، وزارت دارائی هزاران مشکلات در پرداخت سهم آن ها میکند ، مخارجشان هم زیاد است شهرما هم بزرك است این درست‌ـ نشدنی است .

خودما باید در گرفتن عوارض ودر خرج کردن نظارت داشته‌باشیم تاحقایق امور برما روشن بشود و باید کوشش بکنیم و مردمان‌خوبی را انتخاب کنیم و در آنجا بگذاریم میخواهم عرض بکنم که حاضرم باکمال میل در این کارها شرکت بکنم زیرا دلم میخواهد انجمن شهر تشکیل بشود و شهرما روبه آبادی برود وبچه‌های ماتوی دبیرستانها گرسنگی نخورند.

حمله ناگهانی به...

بقیه از صفحه ۱۲

چترباز ژاپونی را مینگریستند ،پیوست کشتی «لست ۴۴۹»آرام بسوی اوپیش میرفت .

یکی از افراد فریادزد : ممکن است چتر باز مقاومت کند. افسر عملیات ناویك مسلسل سبك بدست گرفت‌و بسمت راست کشتی رفت .

چتر باز ژاپونی که لباس نجات‌بتن داشت به‌آرامی کشتی را که بسوی اومی‌آمد ، هیدید . درست هنگامی‌که «لست۴۴۹»به‌اورسید، کلاه‌خودخودرا درآب انداخت ، لباس نجات را از تن دور کرد وباشنا از کشتی دور شد. ناخدا لیونگستن دستورداد که‌کشتی را بسمت راست بچرخانند . کندی و افرادی که در کنار نرده کشتی صف کشیده بودند میدیدند که چتر باز زخمی ژاپونی در حالیکه‌پیوسته دست راستش زیرآب است شنا میکند . آنها از این امر متعجب بودند .

سرانجام «لست ۴۴۹» بقدری به چترباز ژاپونی نزدیك شدکه ناخدا لیونیگستن توانست طناب نجات را بسوی او پرتاب کند . چترباز بجای اینکه طناب‌را بگیردناگهان‌دست‌راست خودراباهفت تیری اززیرآب بیرون‌آورد وبسوی کسانی که مایل به‌نجاتش بودند ،دوبار تیراندازی کرد. گلوله های او به کسی آسیبی نرساند . پیش از اینکه ژاپونی بتواند بازماشه‌را بچکاند وتیراندازی کند ، یك‌رگبار گلوله از سلاح های مختلف بسوی او شلیك شد .

این رگبار بدن ژاپونی راسوراخ کرد . کندی دیدکه چترباز دست‌های خودرا برای یك لحظه تکان دادوسپس در حالیکه صورتش بسوی آنها بود درمیان آب غوطه خورد . حرکت‌دست های او بنظر کندی این معنی رامیداد که :

«به اقیانوس آرام خوش آمدید.»

ترجمه :اردشیر زندنیا

یادداشتهای اجتماعی نویسنده عید قربان

چندی پیش ، باطلاع خوانندگان عزیز رساندیم که‌کتابی بزبان‌انگلیسی وتحت عنوان «عیدقربان» از طرف‌یك دانشجوی‌جوان‌ایرانی درامریکا انتشار یافته وبا استقبال شایانی مواجه‌گشته است .

آقای فریدون اسفندیاری ، مؤلف کتاب عید قربان ، که اکنون درتهران بسر میبرد و مطالعات خود را در خصوص اوضاع اجتماعی ایران ادامه میدهد ، بدعوت روزنامه اطلاعات‌ازاین پس بعضی آثار و یادداشتهای خودرا در معرض مطالعه خوانندگان عزیز خصوصا طبقه جوان قرار خواهد داد .

اسفندیاری تحصیلات خودرا در ممالك عرب و اروپا و امریکا بانجام رسانده و چندین سال درسازمان‌ملل متحد «نیویورك» بکار اشغال وورزیده وازطرف سازمان درکمیسیون‌مخصوص فلسطین ماموریت داشته است .

وی ظرف شش سال اخیر تمام وقت خودرا صرفا بمطالعه ونویسندگی گذرانده و درخصوص مسائل‌اجتماعی ممالك عقب افتاده مطالعات جامعی‌نموده

وبعضی ازیادداشتهای خودرادرروزنامه های معروفی از قبیل «نیویورك‌تایمز» ومجلات امریکائی بچاپ رسانده است. دوکتاب اسفندیاری «عید قربان»و «گدا» تاکنون بچند زبان ترجمه وچاپ شده و موفقیتهای شایسته‌ای برای نویسنده بارمغان آورده است .

مطبوعات معتبر دنیا ، در تقریظاتی که برکتاب «عید قربان» اسفندیاری نوشته‌اند از اثر وی تحسین نموده‌اند ازجمله روزنامه نیویورك هرالدتریبون مینویسد :

«عید قربان» یك کتاب درخشان است ... شاهکاری است مبین طرز تفکر مردم خاورمیانه .. اسفندیاری یك نمونه نادر از مردم مشرق زمین است .»

فریدون اسفندیاری ، اینك مشغول تهیه‌کتابی‌است راجع به‌مسائل‌اجتماعی درایران و فصولی از این‌کتاب که بصورت یادداشت‌تنظیم شده دراختیار روزنامه اطلاعات قرار دارد که ازین پس تدریجا منتشر خواهد گشت .

اولین یادداشت از کتاب مزبور تحت عنوان «نظریاتی درباره یك دانشجوی ایرانی مقیم خارج » همین هفته ازنظر خوانندگان عزیز خواهد گذشت .

آگهی مناقصه خرید دیزل ژنراتور

شهرداری سبزوار باستناد تصویب‌نامه انجمن شهر یکدستگاه دیزل ژنراتور مولدبرق(کوپله‌شده) بمشخصات وشرائط زیر از طریق مناقصه‌خریداری مینماید .

۱ـ موتور دیزل ۴ زمانه عمودی که دستگاه خنك‌کننده آن مجهز به سیستم (هیت‌آکس‌چنجر) ودارای دستگاه اعلام خطر (دور زیاد ـ کمبودفشار روغن ـ درجه حرارت زیاد) ودورشمار حرارت‌سنج، دستگاه خنك‌کننده روغن، مخزن گازوئیل برای مصرف ۲۴ساعت کلیه لوله‌کشی های لوازم‌درمحوطه کارخانه باشد .

۲ـ ژنراتور سه‌فاز ۲۳۰ر۴۰۰ ولت ـ ۵۰ سیکل وقدرت موتور دیزل باید طوری انتخاب‌شده باشد که قدرت خروجی از ژنراتور در ۱۱۳۰ متر ارتفاع و ۶۰درصد رطوبت و ۴۰درجه سانتیگراد حرارت درحدود ۲۳۰ کیلووات(کوسینوس‌فنی ۰ر۸) باشد.

۳ـ به‌کمپرسور برای راه‌انداختن موتور احتیاجی نیست .

۴ـ یکعدد تابلو اصلی بادرجات اندازه‌گیری آمپر ـ ولت ـ فرکانس ـ رگولاتور خودکار و دستی تنظیم ولتاژکنتور برای تعیین میزان انرژی‌تولید شده ووسائل لازم برای پارالل کردن باسایر موتورهای کارخانه .

۵ـ اجرت نصب کامل موتور بطور جداگانه در پیشنهاد قید شود.

۶ـ شهرداری صدی بیست قیمت را درموقع تحویل موتور در سبزوار و بقیه را در اقساط ۲۰ ماهه پرداخت خواهد نمود.

۷ـ برنده مناقصه باید حداقل مدت یکسال کار موتوررا تضمین نماید.

۸ـ چون شهرداری از نظر فنی به‌نصب وبهره برداری سریع از موتور خریداری احتیاج **فوری‌دارد** کوتاهی مدت تحویل مورد توجه‌مخصوص‌شهرداری میباشد و پیشنهاددهندگان باید تاریخ **قطعی‌موتور** درسبزوار را از تاریخ تنظیم قرارداد قید نمایند.

۹ـ کلیه هزینه‌ها از قبیل مالیات و عوارض‌وهزینه آگهی و تنظیم قرارداد و غیره بعهده‌برنده مناقصه است .

۱۰ـ پیشنهاددهندگان باید صدی ۵ مبلغ پیشنهادی را بطور ودیعه بحساب ۷۱۱ بانك **ملی** سبزوار پرداخت وفیش‌مربوطه و یامعادل صدی ۵ مبلغ پیشنهادی تضمین بانکی ضمیمه پیشنهادات کامل ومشروح خود نموده و تاآخر وقت‌اداری روز ششم دیماه ۱۳۴۰ درپاکت لاك و مهرشده بدفتر شهرداری تسلیم و رسید دریافت دارند وروز بعد پیشنهادات درساعت ۹ صبح در کمیسیون‌بازوقرائت خواهد شد .

حضور پیشنهاددهندگان در جلسه کمیسیون آزاد و کمیسیون دررد یاقبول پیشنهادات آزاداست به‌پیشنهادات فاقد سپرده و مشروط ترتیب‌اثرداده نخواهد شد .

۱۱ـ پیشنهاددهندگان میتوانند برای کسب هرگونه اطلاع فنی وبازدید ازتاسیسات‌فعلی‌کارخانه **برق** بشهرداری مراجعه نمایند .

شهردار سبزوار ـ صدیقی

مرد دوقلبی

در تبریز مرد ۴۸ ساله‌ای زندگی میکند که مدعی است دوقلب دارد و هردو قلبش کار می‌کند

پزشکان پس از معاینه وی عکسهائی از او برداشته‌اند که اینموضوع را تائید میکند ولی مرد دوقلبی عکس ها را نشان نمی‌دهد !

درشهر تبریز مردی ارمنی‌زندگی میکند که مدعی است دارای دوقلب میباشد وباداشتن دوقلب کاملا سالم است و همچنان بزندگی خود ادامه میدهد . اوحتی یکبار هم تاکنون بیمار نشده و باآنکه مردی مسن است قیافهٔ جوانان را دارد؟

خبرنگار مادر تبریز گزارش میدهد «سورن آوانسیان» یکی از اهالی تبریز که حالا ۴۸ سال از عمرش میگذرد طبق اظهارخودش دوقلب دارد وباداشتن دوقلب هیچ گونه ناراحتی ندارد وسالم زندگی میکند . اینموضوع را چند نفر از پزشکان تبریز اعلام کرده‌اند و عکسهای متعددی هم که چندی‌قبل از سورن آوانسیان برداشته شده است‌وجود دوقلب را در بدن وی تائید میکند ولی خودش حاضر نیست عکسهارا ارائه دهد . مرد دوقلبی تبریز زن و فرزند دارد وبا اینکه چهل وهشت سال از سنش گذشته است قیافه ظاهریش به اشخاص سی‌ساله میماند .بطوریکه خودوی‌واطرافیانش میگویندتابحال سورن آوانسیان یکوچکترین بیماری یاکسالتی دچار نشده است خودش میگوید : مگر آدم هم مریض میشود ؟

مرد دوقلبی تبریز قدرتی‌خارق‌العاده دارد وبآسانی‌میتواندیك‌تخم‌مرغ را بین دوانگشت قرار دهد و با انگشتانش آنرا از سروته بشکند! چندین‌بار این عمل را نزددوستانش انجام داده است .

طبق آنچه که ولتامتر نشان می دهد در بدن مرد دوقلبی تبریز ۹ولت برق جریان دارد در حالیکه میزان نیروی برق دربدن افراد عادی فقط یك ولت است .

«سورن آوانسیان» میگوید:ده‌سال قبل در سن ۳۸ سالگی یك دندان درآوردم که موجب ناراحتی من‌شد ولی بامراجعه به آقای دکتر زهتاب دندانپزشك آنرا کشیدم و راحت شدم .

قیافهٔ مرد دوقلبی تبریز فوق‌العاده شاداب وجوان است و دندان های اومانند دندانهای یك جوان پانزده شانزده ساله محکم و سالم ومرتب است‌میگفت : چندسال پیش موهای سرم روبسفیدی گذاشت ولی بعد از مدتی مجددا موهایم سیاه شدو هم‌اکنون یك تار موی سپید درسرم دیده نمیشود . درباره وجوددوقلب دربدن سورن‌آوانسیان میگویند : چندسال قبل وی بوسیلهٔ همسرش که در بیمارستان امریکائیهای تبریز کار میکند به پروفسور اشنایدر امریکائی رئیس وقت بیمارستان معرفی شد و پروفسور مزبور پس‌از شنیدن وضع خارق ـ العاده وی از او معاینه کرد و با عکسبرداری و مشاهدهٔ عکسها برایش ثابت شد که «سورن»دوقلب دارد.

از اینجهت وی پیشنهاد کردکه بااو بامریکا برود ولی سورن این پیشنهادرا رد کرد و حاضر نشد از کارش دست بکشد وبامریکابرود.

فعلا عکسهائیکه از دوقلب‌سورن بوسیله پروفسور اشنایدر برداشته شده است نزد خودش می‌باشد و بچندنفر از دوستانش هم نشان‌داده است ولی حاضر نیست این عکسها رابخبرنگاران نشان دهد ومیگوید: اگر عکس قلب‌هایم را نشان دهم وجود دوقلب دربدن من برهمه‌ثابت میشود و آنوقت است که به‌عنوان معاینه مرا باینطرف و آن طرف میکشند و از کارم باز میدارند در حالیکه بکارم علاقه زیاد دارم .

«سورن آوانسان» قیافه‌ای شاداب ونیروئی خارق‌العاده دارد

در بدن مرد دوقلبی تبریز ۹ولت برق‌جریان دارد در حالیکه عادی یك ولت است

برق بدن افراد

چندخبر از همدان

چندروز قبل مسابقه والیبال دوستانه‌ای بین تیمهای باشگاه‌های سپه تاج و دیهیم‌تاج‌همدان باحضور عده‌ای از علاقمندان‌بورزش‌بداوری آقای علی ظهوری در دبیرستان پهلوی این شهرستان انجام شد و درنتیجه‌تیم باشگاه سپه تاج پیروز گردید.

قرار است در همدان دومیدان بزرك تره‌بار و خواربار ایجادشود میدان اول بمساحت ۶۰۰ مترمربع واقع در «سرگذر» همدان‌ودیگری در محل فعلی سبزه میدان که تا جلوی خیابان باباطاهر همدان‌ادامه خواهد یافت .

چندی قبل بدستور آقای‌سرهنك رجاء سرپرست شهربانی همدان پلیس مدارس این شهر بسرپرستی آقای سروان شکروی فرد رئیس راهنمائی تشکیل گردید و به پیشرفتهائی نائل آمد .افرادپلیس مدارس همدان به‌پاس فعالیتهائی که نموده‌اند از طرف‌آقای‌صوفی‌نیا فرماندار همدان وسرهنك رجاء تقدیر شدند.

فرستندهٔ رادیو گرگان ضعیف‌است

صدای آن حتی در گرگان هم بزحمت شنیده میشود

خبرنگار مادر گرگان مینویسد : دوسال است فرستندهٔ رادیو گرگان شروع بکار کرده‌ورسما افتتاح شده است ولی بااینکه برنامه‌های این فرستنده رادیوئی روی دوموج مختلف پخش میگردد معهذا صدای رادیو گرگان حتی در خود شهر هم بزحمت شنیده‌میشود.

شهرستان گرگان در منطقهٔ مرزی قرار گرفته و فرستنده رادیوئی این شهر از این نظر تاسیس شده و شروع‌بکارکرده است که ساکنین گرگان و دشت وترکمنهای این منطقه از برنامه‌های رادیوهای بیگانه استفاده ننمایند ولی‌بااینوضع معلوم نیست که این‌نظر تامین باشد .

از این گذشته اصولا طرز اجرای برنامه های فرستندهٔ رادیو گرگان نامنظم است وعلاوه‌برآن کادر اداری آن هم وضع منظمی‌ندارد اهالی گرگان ودشت انتظار دارند برای تقویت فرستندهٔ رادیوگرگان وتنظیم برنامه‌های آن اقدام لازم بعمل آید.

ملخهای دریائی در بنادر جنوب بیداد میکنند

طبق گزارش خبر نگار ما دربنادر جنوب ظرف دو روز اخیر دسته های ملخ دریائی بمناطق «گاوبندی» و بنادر ثلاث نواحی اطراف‌بندر بوشهر حمله‌ور شده‌اند وبمزارع ونخلستان های کشاورزان و باغداران این منطقه خسارات زیادی وارد ساخته اند کشاورزان و اهالی بنادر ثلاث و گاو ـ بندی که وسیله ای برای مبارزه با ملخهای دریائی ندارند دسته دسته بصحرا میروند و با چوبدستی ملخ هارا بسایر نقاط دوردست پرواز میدهند

بهر حال کشاورزان بنادر جنوب از مسئولین امور تقاضا دارند دراین منطقه نیز برای مبارزه با ملخهای دریائی اقدام شود .

دریك حادثه رانندگی درجاده بم

فرمانده گردان خاش کشته شد

گزارش خبرنگار ما در بم حاکیست پریشب اتومبیل جیپ ارتشی شماره ۱۵۱۱۸ که از زاهدان عازم بم بود در ۴۲ کیلو متری این شهرواژگون شد در این حادثه آقای سرهنك‌دوم صارمی یمینی‌فرمانده گردان مستقل خاش کشته شد جریان از طرف دسته ژاندارمری فهرج‌بگروهان ژاندارمری ودادسرای بم اطلاع داده شد .

مامورین ژاندارمری بم برای دستگیری راننده جیپ که گویاپس

درراه تهران ـ خرمشهر

قطار باری از خط خارج شد

خبرنگار ما از اندیمشك تلفنی اطلاع داد دیشب‌هنگامی که یك قطار باری از اندیمشك عازم دورود بود در بین ایستگاههای«مازو»و «شنازان» ناگهان بعلت بریدن یکی از مخازن قطار از خط خارج شد و در این جریان در حدود هفتصد متر از ریل آهن آسیب دید بر اثر این پیش آمد دیشب کلیه قطار های مسافری تهران ـ خرمشهر در بین راه متوقف بودند وصبح امروز پس از تعمیر خط با چند ساعت تاخیر براه خود ادامه دادند.

شهردار آمل

پریروز جلسه انجمن شهر آمل برای انتخاب شهرداراین‌شهرستان تشکیل گردید دراین جلسه پس‌از مذاکرات مفصل و شور و مشورت های لازم آقای شاطر بسمت‌شهردار آمل انتخاب شد . آقای شاطر از طرف انجمن شهر سابق آمل نیز یکبار بسمت شهردار این شهرستان انتخاب شده بود.

فرماندار وعده داد ..

بدانش آموزان رتبه اول ودوم جایزه‌بدهد

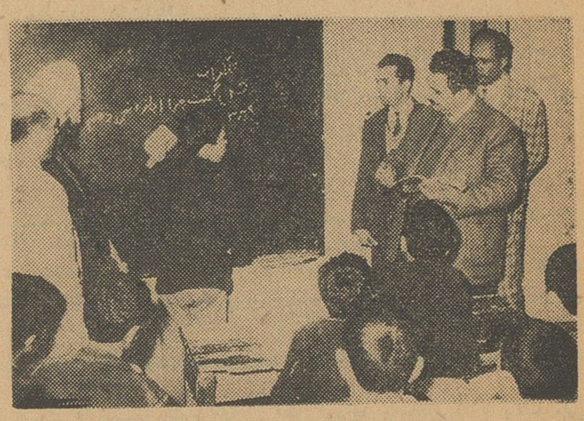

طبق گزارش خبرنگار مادر لاهیجان چندشب پیش آقای ناظمی فرماندار لاهیجان باتفاق آقای فردوس رئیس فرهنگ و اعضای جمعیت مبارزه بابیسوادی از کلاسهای مبارزه بابیسوادی این شهرستان بازدید کرد و نوآموزان را مورد تشویق قرار داد . فرماندار ضمن سئوالاتی ازدانش‌آموزان وعده داد که در پایان سال تحصیلی بدانش‌آموزان‌رتبه اول ودوم این کلاسها جایزه قابل‌توجهی بدهد . پس‌از پایان این‌بازدید بین‌نوآموزان دفتر ومداد توزیع گردید. در عکس بالا فرماندارلاهیجان ورئیس فرهنگ این شهرستان در کلاس مبارزه بابیسوادی از نوآموزان سئوالات میکنند .

انتخابات انجمن شهر در شهرستانها

فردوس ـ اخذ آراء انتخابات انجمن شهر فردوس پایان یافت و پس‌از قرائت آراء آقایان حاج محمد توکلی ، عبدالرسول واحدی ، سیدمحمد معزی ، ابراهیم رهنما و ذبیح‌اله متولی‌زاده بعضویت انجمن شهر انتخاب شدند.

درگز ـ آقایان ریاضی ، عبدالهزاده ، تکلیفی ، قربانی وسلیمانی بعضویت انجمن شهر درگز انتخاب گردیدند.

آباده ـ انتخابات انجمن شهر آباده بانظم و آرامش پایان یافت وآقایان غلامعلی صفائی ، محمدعلی صادقی ، حاج حبیب‌اله اسعدی ، غلامعلی هنرور ، حسین سلطانی ، حاج سید جلال حسامی ، وحاج خلیل رضانیا بعضویت انجمن شهر آباده تعیین شدند .

قوچان ـ باقرائت آراء انتخابات انجمن شهر قوچان آقایان حاج فرهاد و مالوف ، عبدالرحمن امینی زاده، غلامحسین عطاران ، حاج‌علی اصغر عباسی وامان‌اله صاحب‌نسب بعضویت انجمن شهر انتخاب گردیدند

توضیح درباره

تاخیر ارتباط تلفن رودسر

از شرکت سهامی تلفن ایران درباره خبر «تاخیر برقراری ارتباط تلفن رودسر» که‌در این‌صفحه چاپ شد توضیح میدهند: تاخیربرقراری ارتباط تلفن رودسر بعلت کمبود کادر فنی استکه بزودی با تکمیل کادر کارکنان اداره تلفن رودسر نقیصه‌ایکه براثر تراکم کاربوجود آمده است مرتفع خواهد شد .

بقید سوگند شهردار انتخاب کردند

در چهارمین جلسه اعضای انجمن شهر لنگرود ابتدا اعضای انجمن مراسم تحلیف انجام دادندو پس‌از مذاکرات لازم درباره انتخاب شهردار ، آقای علی مسیحا «عکس بالا» راکه از شخصیت های‌فرهنگی این شهرستان است بسمت‌شهردار لنگرود انتخاب کردند . انتخاب آقای مسیحا بسمت شهردار بین اهالی لنگرود حسن‌اثر بخشیده است .

پیروزی رودبار

چند روز قبل مسابقه‌والیبال دوستانه ای بین تیم های فومن و رودبار گیلان در رودبار انجام شد در این مسابقه تیم والیبال رودبار با نتیجه دو بر یك پیروز گردید .

مدیر کل فرهنگ یکشب معلم‌شد

بنابگزارش خبرنگار مادر قصرشیرین چندروز قبل آقای طوسی مدیرکل فرهنگ استان کرمانشاهان بمنظور بازدید از وضع فرهنگ قصرشیرین باین شهرستان وارد شد و پس‌از بازدید مدارس وتاسیسات فرهنگی از کلاسهای مبارزه بابیسوادی نیز بازدید کرد.

مدیر کل فرهنگ یکشب در یکی از کلاسهای مبارزه بابیسوادی شخصا بتدریس نوآموزان پرداخت واز پیشرفتهای تحصیلی آنان‌اظهار رضایت کرد . در عکس بالامدیر کل فرهنگ استان کرمانشاهان در یکی از کلاسهای مبارزه بابیسوادی قصر شیرین تدریس میکند.

شهردار بندرشاهپور دیوانه شد

وی اکنون دربیمارستان شرکت‌نفت بستری است

بطوریکه خبرنگار ما از بندر شاهپور گزارش میدهد پریشب آقای مجید مصدقی شهردار بندر شاهپور که سابقه کسالت‌روحی داردناگهان در منزل خود دچار بحران شدید روحی شد و حالت جنون بوی‌دست داد خانواده آقای مصدقی با مشاهده این وضع جریان را به بخشدار و فرمانده ژاندارمری بندرشاهپور اطلاع‌دادندبااقدامات آقایان‌بخشدار وفرمانده ژاندارمری پزشکان‌بندر شاهپور بربالین‌شهردار حضوریافتند وبا تجویز داروهای مسکن وخواب آور ویرا خواب کردند .

صبح دیروز چون باز هم‌حال آقای شهردار رضایتبخش نبود جریان‌به آقای شاکری فرماندار بندرشاهپور اطلاع داده شد و پس‌ازمذاکراتی که باروسای شرکت‌نفت‌محل‌بعمل آمد آقای‌مصدقی‌برای‌معالجه‌به‌بیمارستان شرکت‌نفت‌در آغاجاری‌منتقل گردید و تحت معالجه قرار گرفت .

دیداری از لار ..

درشهر جدید لار ۵۰۰ خانه مدرن ساخته‌شده‌است

شاهنشاه سال آینده از شهر جدید لار بازدید می‌فرمایند

خبرنگار مادر شیراز گزارش میدهد چند روز قبل آقای‌دکتر خطیبی مدیرعامل جمعیت شیرو ـ خورشید سرخ ایران باتفاق آقای دکتر ابوالقاسم نفیسی باهواپیمای اختصاصی بشیراز وارد شدند و صبح روزبعد همراه‌باآقایان‌فولادوند استاندار فارس وبنادر ، دکترقربان رئیس شیروخورشید سرخ شیراز ووکیلی رئیس هیئت کمك‌به‌آسیب دیدگان لار باهواپیما عازم لارستان گردیدند . این هیئت در فرودگاه لار مورد استقبال فرماندار،روسای ادارات دولتی ، اعضای‌جمعیت‌شیرو خورشید سرخ‌وعده‌ای از اهالی قرار گرفتند.

آقای دکتر خطیبی باتفاق استاندار فارس و همراهان بلافاصله‌به‌بازدید از شهرجدید لار پرداختند .بقرار اطلاع درشهر جدید لار علاوه‌بر ۴۰۰ دستگاه خانه مدرن که از طرف شیروخورشید سرخ ساخته شده است یکصد دستگاه خانه هم از طرف متمولین ایجاد گردیده و تاکنون ۱۸۰ خانهٔ مدرن و مجهز بطور رایگان باشخاص بی‌بضاعت واگذار شده است .

اخیرا عده‌ای از ثروتمندان‌شهر قدیم لار خودسرانه وبدون اجازه ۲۷ دستگاه خانه را درشهر جدید تصرف کرده بودند که بدستور آقایان دکتر خطیبی مدیر عامل شیروخورشید سرخ ایران‌وفولادوند استاندار فارس قرار شد بهای‌خانه و های مزبور بطور اقساط از آن‌ها گرفته شود. ضمنا چون عده‌ای از روسای ادارات دولتی تقاضا کرده بودند درشهر جدید لار برای آنان خانه ساخته شود اینموضوع مورد موافقت قرار گرفت .

خبرنگار ما اضافه میکند که طبق اطلاع وضع آب وبرق شهر جدید لار کاملارضایتبخش است وراهی ایجاد شده است که فاصله شش کیلومتری بین شهر جدیدو قدیم لار به‌دوکیلومتر تقلیل یافته است .بقرار اطلاع سال آینده شاهنشاه بشهرستان لار نزول‌اجلال خواهند فرمود . قرار است ازعواید ساختمانهای شهر جدید لار یك بیمارستان پنجاه تختخوابی در لارستان ایجاد گردد ودر آیندهٔ نزدیکی از طرف شیروخورشید سرخ مجسمهٔ شاهنشاه در میدان خیابان چهل متری شهر جدیدلار برپا شود .

آقای دکتر خطیبی و استاندار فارس پس‌از این بازدید ضمن اظهار خشنودی از اداره کنندگان شهر جدید لار بشیراز بازگشتندو مدیر عامل شیروخورشید سرخ ایران روز بعد باهواپیما به‌تهران مراجعت کرد.

نمایندگان اطلاعات درخدمت مردم

مردم شهرستانها بوسیله نمایندگان اطلاعات خواسته های خود را شرح میدهند

نجف آباد

چندروز قبل نمایندگان صنف رنگرز نجف‌آباد بدفتر نمایندگی اطلاعات آمدند وگفتند : برای‌رنك کردن نخها وپشمهای قالی و تثبیت رنك آن ما احتیاج فراوان به‌آب داریم . وقتی میخواهیم نخ‌وپشمهای رنك‌شده را در نهرهای کنارخیابانها شستشو دهیم‌ماموزین شهربانی و شهرداری جلوگیری میکنند و اگر در نهرهای خارج شهر بشوئیم زارعین از اینکار ممانعت مینمایند . نمایندگان صنف رنگرز نجف‌آباد میگفتند : ما هریك در فن رنگرزی مهارت کامل داریم واز اختلاط و امتزاج گیاهان رنگهائی تهیه میکنیم که حتی شیمی‌دانها نمیتوانند این‌چنین رنگهای زیبا و باثباتی در آزمایشگاهها بدست آورند . تابحال نسبت بصنف رنگرز توجهی‌نشده واگر از طرف اولیای امور بماموام داده شود میتوانیم بکار خود رونق ببخشیم.

جیرفت

جمعی از نمایندگان اهالی جیرفت بدفترنمایندگی اطلاعات آمدند و بااظهار نگرانی از نبودن دکترو نداشتن دارو گفتند : در جیرفت فقط یك پزشك تحصیلکرده است که سمت ریاست بهداری را دارد و او هم غالبا برای عیادت مرضا و یاانجام کارهای قانونی درمسافرت است بیماران ناچار بیانوی قابله‌ای که اوهم تحصیلات پزشکی ندارد ویابه پزشگیار ژاندارمری مراجعه میکنند در جیرفت دارو هم وجود ندارد و دوسه‌نفر از کسبه از کرمان دارومی‌آورند و بقیمت جان‌میفروشند . رئیس بهداری میگوید سهمیهٔ داروی‌بهداری جیرفت جز مقداری قرص مسکن و پنبه وباند چیز دیگری نیست اینعده میگفتند: جیرفت منطقه‌ای مالاریاخیز است و دهسال است اینجارا سمپاشی میکنند ولی حالادیگر پشه‌های مالاریا در این منطقه دربرابر د.د.ت وسایر سموم مصونیت یافته‌اند !

میگفتند : مواد نفتی در جیرفت کمیاب است و در این‌شهرستان فقط یك نمایندگی فروش نفت است‌که آنهم در فصل زمستان بعلت انسداد راهها ببهای نفت را گران میکند و مواد نفتی بازار سیاه پیدا میکند . میگفتند: جیرفت یك منطقهٔ کشاورزی و دامپروری است ولی نسبت بوضع این‌منطقه چندان توجهی نمیشود اخیرا آفتی در مرکبات پیدا شده که موجب نگرانی باغداران گردیده و اگر توجهی نشود امسال باغات مرکبات محصولی نخواهد داشت .

آذرشهر

عده‌ای از کارکنان دخانیات آذرشهر به دفتر نمایندگی اطلاعات آمدند و از وضع بیمهٔ خودگله کردند . میگفتند : چندسال است بیمه شده‌ایم ولی بعلت نبودن پزشك مجبوریم در هنگام بیماری به‌پزشکان خصوصی مراجعه کنیم ودارو از داروخانه‌های تبریز بخریم در اینمورد تقاضای بذل توجه داریم .

خواهری مرد و جواز دفن بنام برادرش صادر شد

دردسر بیسوادی !؟

حالا نام پسر دوساله‌ایکه زنده است در دفتر اموات ثبت گردیده‌است

چندروز قبل فاطمه دختر شش ماههٔ تقی‌تورجی‌زاده یکی از ساکنین بخش ۳ اصفهان که مدتی بیمار و تحت معالجهٔ یکی ازپزشکان شهربود جان سپرد. تقی برای گرفتن جواز دفن جنازهٔ دخترشش ماهه‌اش نسخه‌هائی راکه برای معالجهٔ بیماری وی از پزشك گرفته بود بهمراه شناسنامه نزد پزشك مربوطه برد وپزشك‌مزبور بدون تطبیق نام دختر متوفی که دربالای نسخه‌هانوشته بود بانامی که درشناسنامه ثبت گردیده بود جواز دفن رابنام مرتضی تورجی‌زاده برادر دختر‌متوفی صادر کرد. تقی تورجی‌زاده جواز دفن را باجنازهٔ دخترش بغسالخانه برد تاپس‌از تغسیل دفن کند ولی در آنجا متصدی مربوطه مشاهده کرد که جوازدفن بنام مرتضی تورجی‌زاده پسردوساله است در حالیکه جنازهٔ متوفی متعلق‌بدختری شش ماهه میباشد . پس ازبررسی جریان امر معلوم شد که‌تقی پدر دختر متوفی بعلت بیسوادی برای‌دریافت جواز دفن جنازهٔ دخترش شناسنامه پسر دوساله‌اش مرتضی رابجای شناسنامهٔ دختر متوفای خود نزد پزشك برده و پزشك هم بدون توجه جواز دفن را بنام صاحب شناسنامه صادر کرده است. هم‌اکنون نام پسر دوسالهٔ تقی تورجی‌زاده که زنده است در دفتر اموات ثبت شده است در حالیکه هنوز جواز دفن خواهر متوفای وی صادر نگردیده است.

مستخدم دبیرستان حکمت فساراکشتند

طبق گزارش خبرنگار ما از فسا دیروز ماموران انتظامی جنازهٔ عزیز خوش بیان مستخدم دبیرستان حکمت فسا را که بقتل رسیده‌است در بیابان نزدیك شهر پیدا کردند.

در باره قتل عزیز خوش بیان شایعات گوناگونی وجود دارد ولی آنچه مسلم است این جوان بوسیله دویا سه نفر بقتل رسیده است فعلا مامورین انتظامی فسا برای دستگیری قاتل یا قاتلین فعالیت میکنند .

دریکی از قراء تابعه آمل

صاعقه، زنی راکشت

خبرنگار ما در آمل گزارش داد بعد از ظهر پریروزکه هوای آمل و قراء تابعه طوفانی بود و رعد برق های سهمگین اهالی را متوحش ساخته بود در قریه « اسکو محله »بر اثررعد وبرق و صاعقه شدید که بوجود آمد زنی بنام زهرا دچار صاعقه‌زدگی شد ودر آستانه در منزل خشك و بیحرکت بزمین افتاد و در همان قریه زن دیگری بهمین‌وضع دچار گردید با اطلاع جریان بمقامات قانونی آمل برای دفن جنازه‌زهرا اقدام شد .

سقف چند خانه فرو ریخت

خبرنگار ما در جانکی از توابع شهرستان ایذه خوزستان گزارش داد‌پریشب دو بارزلزله های شدیدی در قراء «دارالخورشید» و باغملك و چند قریه دیگر روی داد که باعث وحشت عمومی شد .

بمحض وقوع اولین زلزله اهالی قراءمزبوراز خواب‌پریدند ووحشت‌زده از خانه های خود گریختند و بصحرا پناه بردند ولی خوشبختانه هنگام‌وقوع دومین‌زلزله که‌شدیدتر ازاولی بودوباعث فرو ریختن سقف خانه‌شد ،هیچیك‌از اهالی‌درخانه‌های خود نبودند و بحمداله تلفات جانی به‌بار نیامد .

شهردار خوانسار

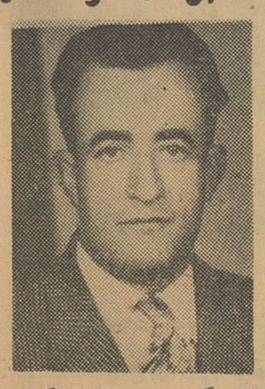

خبرنگار مادر خوانسار گزارش میدهد اعضای انجمن شهرخوانسار در بیست‌وچهارمین جلسهٔ خودباتفاق آراء آقای ضیاءالدین روحانی عکس بالا رابسمت شهردار این منطقه انتخاب نمودند . شهردار انتخابی خوانسار جوانی تحصیل کرده‌است وقبل از این سمت هم درراه عمران و آبادی شهر خود پیشقدم بوده است .

عبوری از پنج قاره

استالین در برابر دادگاه...

بیلان تصفیه بزرگ سالهای ۳۸-۳۷-۱۹۳۶

نهمین جلسه دادگاه استالین

بدستور استالین :

روزانه ۱۰۰۰ نفر از حزب کمونیست اخراج شدند

لنین معتقد به رهبری دسته جمعی بود واغلب بین مردم ظاهر می‌شد وبا آنها تماس میگرفت اما استالین که علیرغم نظر لنین زمام امور شوروی رادردست گرفت راه لنین را ترک کرد و شیوه حکومت انفرادی را در پیش گرفت .

از ۱۳۹ تن عضو کمیته مرکزی ۹۸ تن تیرباران واز ۱۹۶۶ نفر نماینده شرکت کننده‌در کنگره سال ۱۹۳۴ تقریبا ۱۱۰۸ نفر بازداشت شدند .

بدستور استالین‌محکومین‌را به«کولیما» میفرستادند .در اردوگاه سمت‌های مهم اداری به‌آنها سپرده میشد . بمعنی دیگر آنها واقعا زندانی نبودند بلکه به‌مشاغل تازه‌ای منصوب میشدند .

استالین درواقع بایك تیر دو هدف میزد . اولا مزاحمین را باردوگاه می فرستاد ثانیا برای آنکه همدستی پلیس سیاسی را در جنایت انجام‌شده از افکار عمومی پنهان بدارد آنها را بظاهر بمشاغل حساسی در اردوگاه کولیما منصوب میکرد .

استالین شخصا به لنین گراد رفت

ناگهان درسال ۱۹۴۷ تمام‌محکومین به‌لنین‌گراد فراخوانده شده و اعدام شدند . دربین اعدام شدگان شهودنیز دیده میشوند . یعنی کسانی که حاضر نبودند اقرار کنند از چه کسی فرمان کشتن کیروف رادریافت داشته‌اند .

اگراستالین در قتل کیروف دست نداشت آیا با چنین سرعتی عمل می کرد ؟

کیروف سحرگاه کشته شد . شب به سازمان‌های قضائی دستور داده شد تمام کسانی راکه به عللی از انحاء محکوم به بعضی عملیات تروریستی شده‌اند اعدام کنند .

استالین شخصا به لنین گرادرفت تامقدمات کشت وکشتار جدیدی را فراهم سازد.

یکصد و هفده نفر در محل اعدام شدند (آمار رسمی که بدون شك کمتر از آمارواقعی است) نودو سه‌نفر بازداشت تازه اعلام شد .

یکصد هزار نفر ازساکنین‌لنین‌گراد تحت الحفظ به‌سیبری‌فرستاده شدند. اما این تازه آغاز کار بود .«تصفیه بزرك» درشرف شروع بود .

در سیزده‌ماه مه ۱۹۳۵ یك‌کمیسیون مخصوص امنیتی بوجود آمدو ضمنا تصمیم گرفته شد از طریق کمیته های محلی پرونده تمام اعضای حزبی‌مورد بررسی قرار گیرد .

همچنین تصمیم گرفته شد که‌روش سیاسی هریك از اعضای حزب مورد مطالعه قرار گیرد .

تنها در مسکو بیش از ۳۰ هزارنفر مورد سوء ظن‌قرار گرفتند .

درسایر شهرهای جمهوری های شوروی وضع بهتر از این نبود پلیس مخفی بدستور استالین ماموریت داشت بیجهت مردم بیگناه رابه بازجوئی احضار کرده و آنهارا مورد تعقیب‌قرار دهد .

بسیاری از بازداشت شدگان متهم بودند که اقدام به عملیات ضدانقلابی کرده‌اند در حالیکه بعدها معلوم شدابن اتهامات بی‌اساس بوده و از سوء ظن بیجهت‌استالین سرچشمه می‌گرفت

روزبروز وحشت و ترس از بازداشت مردم شوروی را بیشتر تهدید میکرد تا اینکه سرانجام همه مردم درمعرض چنین تهدیدی قرار گرفتند .

باوجود آنکه «یاگودا»باشدت‌فعالیت میکرد تاعده بیشتری از بیگناهان وی درمورد تعداد بازداشت شدگان چنین میگوید

برای حساب تعداد‌بازداشت‌ها یك شیوه ساده‌ای وجود دارد. هرزندانی جدیدی که‌وارد زندان خارکوف میشد ازپول واشیائی که‌همراه‌داشت صورت برداری شده واو درمقابل تحویل آنها رسیدی دریافت‌میکرد که‌روی آن‌شماره مسلسل خورده بود و بدین ترتیب وقتی‌یك زندانی وارد سلول مامیشد ما بزودی در می‌یافتیم تاکنون چند نفر زندانی وارد زندان خارکف شده‌اند فیزیك دان اطریشی میافزاید هنگامی که من ۲۰ فوریه ۱۹۳۹ زندان را ترك گفتم دریافتم که حداقل درطول دوسال اخیر شش درصد اهالی ایالتی که‌من ساکن آن بودم توقیف شده‌اند .

تقریبا درتمام زندانهای شوروی در زمان استالین چنین شیوه ئی بکار میرفت وبهمین طریق مابس از مطالعه دریافتیم که‌این نسبت برای اکثر ایالات شوروی صدق میکند. جمعیت شوروی درآن زمان بیشتراز ۱۷۰ میلیون بود بدین ترتیب ۹ میلیون نفر بازداشت شدند .

اینك باید دید چندنفر از آن زندانیان کشته شده‌اند ، عده‌ای معتقدند یك چهارم آنها از بین رفتند عده دیگری معتقدند تقریبا سه میلیون نفر یعنی یك سوم زندانیان بدستور شخص استالین نیست ونابود شدند .

درشماره آینده

تصفیه در ارتش

رابازداشت کند معذلك در ۲۵ سپتامبر ۱۹۳۶ استالین از سوچی (کناردریای سیاه) که‌درآنجا استراحت میکرداین تلگرام رابرای کمیته مرکزی حزب کمونیست شوروی فرستاد :

«یاگودا بطور قطع ثابت کردکه دررسوا ساختن بلوك تروتسکی ها ناتوان است اووسازمانش چهار سال دراین امر عقب است بدینجهت ما معتقدیم که لازم است رفیق .«اتیروف» بجای او بسمت کمیته‌خلق دراموردا خله منصوب گردد .»

اتیروف مدت دوسال معاون یاگودا بود . او در لنین گراد کارگربود وهنگام انقلاب اکتبر ۲۲ سال داشت درجنگهای داخلی در ارتش سرخ کار کرده بود ولی افتخارات زیادی بدست نیاورده بود . طول قدش یکمتر و۵۰ سانتی مترو خشونت وبیرحمی‌او سرحدی نداشت .

تصفیه بزرك

نیکیتاخروشچف دبیر کل ونخست وزیر شوروی پیرامون تصفیه بزرگی که در شوروی و بدستور استالین صورت گرفت این ارقام را افشاء کرد .

کمیته‌مرکزی‌حزب کمونیست شوروی که‌توسط کنگره درسال۱۹۳۴ انتخاب شده بود ۱۳۹ تن عضوداشت که ۹۸ تن از بین آنها بازداشت وتیرباران شدند یعنی هفتاد در صد مجموع اعضای کمیته مرکزی .

در کنگره ۱۹۳۴ حزب کمونیست شوروی ۱۹۶۶ نفر نماینده شرکت داشتند که از این عده ۱۱۰۸ نفر باتهام عملیات ضد انقلابی بدستور استالین باز داشت شدند .

از آغاز سال ۱۹۳۶ تا پایان ۱۹۴۸ تقریبا ۸۵۰ هزار تا ۹۰۰ هزار عضو یعنی یك سوم مجموع اعضای حزب کمونیست شوروی از آن حزب طرد شدند یعنی در هر ماه ۲۵ هزار نفر از صفوف حزب بیرون رانده شدند که نزدیك هزار تن در روز میشود .

باید توجه داشت که یك عضو تصفیه شده از تمام مزایا محروم میگردید ، کارش را از او میگرفتند، ازخانه اش بیرون میکردند . و همین تصمیمات را در مورد افراد خانواده او نیز اجرا میکردند . و اکثر اوقات عضو اخراج شده از حزب باردوگاهها فرستاده میشد.

در طول سالهای ۱۹۳۶ - ۱۹۳۷ و ۱۹۳۸ مجموعا هشت میلیون نفر در شوروی بدستور شخص استالین - بازداشت شدند .

«الکساندر ویسبرك» یك فیزیك دان اطریشی که از سال ۱۹۳۱ در شوروی استقرار یافت و در سال ۱۹۳۷ باز داشت شد ارقامی درمورد این تصفیه بزرگ انتشار داد .

الکساندرویسبرگ پس از بازداشت محکوم باعدام‌گردید اما براثر اعتراض دانشمندان جهان از جمله انیشتین وژان پرن و ژولیوکوری فرمان اعدام درمورد او بمورد اجرا گذاشته نشد.

اولین زن هوانورد بدست ژاپونی ها کشته‌شد

پس‌ازچندین‌سال‌تحقیق سرانجام‌جسد «امیلیاارهارت» اولین زن هوانوردی‌که ازفراز اقیانوس اطلس عبور کرد پیداشد

یك روزنامه‌نگار امریکائی ازاهالی سانفرانسیسکو موفق‌شد بقایای‌جسد «امیلیا ارهارت» اولین زن هوانورد امریکائی را در جزیره «سپان» واقع در اقیانوس آرام پیدا کند .

امیلیا ارهارت اولین زنی است که موفق شد از فراز اقیانوس اطلس عبور کند او در دوم ژوئن ۱۹۳۷ هنگامیکه بدور جهان گردش میکرد در جنوب اقیانوس آرام ناپدید گردید.

در آنزمان ناپدید شدن امیلیا نه اولین زن‌هوانورد امریکائی بوددردنیا سر و صدای زیادی برپا کرد وعده‌ای حدس زدند او و فردنونان همکارش بدست ژاپونیها کشته شدند . معذلك ناپدید شدن آنها همچنان در پرده ابهام باقیماند .

چندروز قبل‌فردکورنرمخبررادیوی سانفرانسیسکو که‌سالها استپیرامون مفقود شدن اولین زنی که از فراز اقیانوس اطلس عبورکرد تحقیق‌میکند موفق شد از روی قرائن دریابد که امیلیا ارهارت در جزیره سپان کشته شده است ـ تحقیقات او سر انجام به نتیجه رسید و فرد گورنر موفق شدبقایای جسد اورا پیدا کرده و برای اثبات نظریات خود آنها را بـه هواپیما به دانشگاه برکلی بفرستد دانشگاه برکلی اعلام‌کرد استخوانهای پیدا شده مربوط به امیلیا ارهات بوده و اورا کمی پس از کشتن دفن کرده‌اند .

روزنامه نگار امریکائی با دلایل زیادی که جمع آوری کرده باین‌نتیجه رسیده است که ژاپونیها بدانجهت امیلیاارهارت و همکار اورا کشته اند که آنها قصد داشته‌اند از تدارکات نظامی ژاپونیها درآستانه جنگ جهانی دوم دیدن کنند امیلیا ارهارت درماه مه۱۹۳۲از اقیانوس اطلس باهواپیما عبور کرد . او دختر یك کارمند راه‌آهن بود .

بدین ترتیب‌با تحقیقات فردوکورنر ازروی رازی که‌چندین‌سال‌عده زیادی بدنبال کشف‌آن بودند پرده‌برداشتند

امیلیا ارهارت آمریکائی اولین زنی‌که از فراز اقیانوس اطلس عبور کرد

چهره ها و گفته ها

احساس ابتدائی یك مرد از عشق آرزوی شدیدی‌است که او را دوست بدارند در حالیکه برای یك زن تجربه اولیه این‌است که خود عشق راحس نماید همان جریان گرم کننده‌ای که ازوجوداو به وجود آنکه دوست دارد سرازیر میگیرد و وجودش را میلرزاند اینکه او رادوست بدارندیك احساس ثانویه است . یك زن‌طبیعی درست‌برعکس‌حیوان‌درنده‌ای‌است که بشکار خود حمله‌میبرد. او شکاری است که حمله را شروع میکند. اورنگاگامت

گفتگو ومذاکره قدیمی ترین‌وسیله آموزش‌نژاد بشری‌است وهنوز هم وجوه آن باقی است کتابهای بزرك ،کشفیات علمی،آثار هنری و نیروی احساس حقیقت و زیبائی بهر شکل محتاج بحث ومذاکره میباشند تا معنای آنها کامل گردد.

مکالمه خدمتگذار دانش ومذهب واقعی حکومت‌آزادی وبتهوبن گریزولد است .

توپ گویا

موسسه علمی علوم فضائی‌آمریکا اعلام داشت که درسال آینده یك دستگاه کره‌ای شکل بکره ماه خواهد فرستاد .

این‌دستگاه که «توپ گویا»نامدارد بادستگاههای زلزله سنج بسیاردقیق خود لرزشهای کره ماه را ثبت و بزمین‌مخابره خواهد کرد وهمچنین دستگاههای دیگری در آن کار گذارده شده است که اوضاع و میزان حرارت کره ماه را سنجیده وبایستگاههای گیرنده مخصوص در کره زمین منعکس نماید .

«توپ گویا» بوسیله سفینه‌فضائی «رینجر» که هم اکنون برای این منظور تحت آزمایش قرارگرفته است مسافت ۳۸۴۰۰۰ کیلو متر از زمین تاکره ماه را طی خواهد کرد .هنگام نزدیك شدن بکره ماه «توپ گویا» از «رینجر» جدا شده و بکمك موشك های ویژه‌ای که‌در آن تعبیه شده است به آرامی‌برروی کره ماه فرو خواهد آمد تاکارهای تحقیقاتی را ثبت و بزمین مخابره کند .

پادشاه‌سوئد یك‌شهر ۳۰۰۰ ساله‌کشف کرد

هیئت باستانشناسان سوئدی که تحت ریاست اعلیحضرت گوستاو آدلف‌ششم پادشاه‌سوئدکه‌باستانشناس خبره ای میباشد پس از چند سال کار و فعالیت در ناحیه ویترپو در هشتاد کیلومتری شهر رم (ایتالیا) موفق به‌کشف خرابه‌های شهری‌شدند که در سال ۱۰۰۰ قبل از میلاد شهر آبادی بوده است .

پادشاه سوئد که علاقه وافری به باستانشناسی دارد یك مصاحبه مطبوعاتی در این باره تشکیل داد و گفت باحتمال قوی این شهر بایدهمان شهر **کونتنبراو** یا شهر کورتوگوزا باشد . مدت آبادانی این شهر هنوز دقیقا معلوم نشده است چون بعضی از اشیاء یافته شده بقدری قدیمی هستند که بعضی از آنها حتی متعلق به ۱۵۰۰ سال قبل از میلاد میباشد و بعضی از اشیاء نیز متعلق به ۹۰۰ سال قبل از میلاد میباشد .

جالب اینجاست که در فصل - عملیات حفاری امسال ملکه لوئیز همسر پادشاه سوئد و پرنسس‌مارتارتا نوه پادشاه سوئد نیز شرکت داشتند وسرپرست هیئت پروفسور کریستر هانل عضو دانشگاه لوند (سوئد) بود .

ازمانکنی تاروی‌پرده‌سینما

برای خیاطخانه‌های بزرك پاریس مانند «دیور»و «فات و«بالمن» و غیره خرابکاری هالیود بلای بزرگی است که‌دولت فرانسه نیز چاره‌ای‌برای حفظ ایمنی آنها نیاندیشیده است .

درماه مارس ۱۹۵۶ مانکن زیبائی که‌در خیاطی دیور دل‌تماشاگران را میربود و بسبب نیمرخ‌بسیار زیبایش درپاریس شهرت داشت ناگهان ناپدید گردید. این دختر زیبا که در آن هنگام فقط ۲۰سال داشت تامدتها حتی برای خانواده نگرانش نیزنامه‌ای ننوشت. پاریسی هاکه رفته‌رفته خاطره اورا فراموش میکردند یواش یواش داشتند اطمینان میبافتند که یك میلیونر امریکائی دلباخته ژرمن شده واورا باخود سربرده است . اماچهار سال بعدهنگامیکه روزنامه های‌پاریس آگهی کوچکی برای‌فیلم «عشق های لیست» چاپ‌کردند مردم پاریس عکس ژرمن گمشده‌رابا نام‌مستعار «کاپرلین» مشاهده کردند. معلوم‌شد که‌درتمام‌مدت گردانندگان کمپانی معظم فوکس‌قرن بیستم پنهانی‌مشغول‌آماده کردن‌مانکن سابق فرانسوی وستاره آینده هالیود بوده‌اند وی که‌درمدتی نسبتا کوتاه ستاره بسیاری‌ازفیلمهای کمدی‌هالیود گردید پس‌از عشقهای لیست در فیلم پیروزی میشل استروگوف باکوردیو- رگنس وسپس باجون واین درفیلم «گراندسام» بازی کرد و شهرتش عالمگیر شد .

ژرمن لوفور سابق وکاپرلین فعلی پس‌از سوزی پارکر تنها مانکنی‌است که‌در مدتی کوتاه به‌موفقیتی بسیار بزرك در هالیود دست یافته است .

- ٤ -

گناهکار کیست؟

آخرین اثر : آگاتا کریستی

-پس‌باین ترتیب برای روشن شدن قضایا همه‌اهل خانه اززن‌و مرد مورد بازجوئی قرار گرفتند : «لورسن»نیز بسئوالات پلیس جواب داده‌وادعا کرد شبی‌که «سرروبن» بقتل‌رسیده خیلی دیربخانه بازگشته وبدون‌آنکه کسی رابه بیند‌به‌اطاقش رفته وخوابیده است .

-بله همانطور است .

-طبعا هیچکس هم‌درصحت گفته‌های اوتردیدی بخود راه نداده جزپارسونس که شب قتل مجادله لورسن رابا دائی‌اش در اطاق‌بالا شنیده بود .پس‌از پایان تحقیقات پلیس سروکله کارآگاه اسکاتلند یارد (میلر) پیدا میشود این طورنیست ؟میلرراخوب میشناسم یکی دوبارهم بااوملاقات کرده‌ام آدم زرنگی است .

کارآگاه اسکاتلندیارد آنچه راکه پلیس نتوانسته بود ببیند می‌بیند وبزودی شکارخود راگیر می‌آورد ومیداند «پارسونس»خیلی چیزهامیداند که‌از گفتن آن به‌پلیس خودداری کرده است .تاآنوقت این نکته مسلم‌شده بود که‌درشب قتل ازخارج هیچکس وارد کاخ نشده‌وباین ترتیب میبایستی قاتل رادرمیان ساکنین‌منزل جستجوکرد.

هنگامیکه پارسونس جریان وقایع آن شب رابرای کارآگاه اسکاتلندیارد تعریف میکند تسکین خاطر، زیادی درخود احساس مینماید .

تاآنوقت تمام کوشش خودرا بکار برده بودتاازآنچه که‌میداند کلمه‌ای برزبان نیاورد ولی‌بیش‌از این دیگر نمیتوانست مقاومت‌کند. میلرپس‌از آنکه بدقت به‌گفته‌های مباشر گوش داداطاق مقتول رامورد بازرسی قرار دادوطی گزارش جامعی «لورسن» را بادلائلی که بدست آورده‌بود به‌قتل دائی‌اش متهم کرد .

- ٥ -

اتفاقا دراطاق‌کار (سرروبن) اثر انگشتان خونین (لورسن)در گوشه‌ای از گاو صندوق کشف شدکه درصحت اتهاماتی که‌بوی نسبت داده میشد جای کوچکترین تردیدی باقی نمیگذاشت .

ضمنا یکی از خدمتکاران بکارآگاه‌اسکاتلند یارد گزارش میدهدفردای شبی که « سرروبن »بقتل رسیده بود هنگام نظافت اطاق «لورسن» یك طشتك آب خون آلود در آنجا دیده است و لورسن بوی توضیح‌داده که انگشتش را بریده است در حالیکه در انگشتان‌اواثری از بریدگی‌دیده نمیشد .

در جریان بازرسی که توسط مامورین بعمل می‌آیدکارآگاه‌اسکاتلند یارد دریکی از آستین های کت «لورسن »چند لکه خون مشاهده میکند بعلاوه «میلر » پس از تحقیقات‌کافی باین نتیجه میرسدکه «لورسن »در آن‌روز ها خیلی بی پول بود و اگر «سرروبن »بنحوی از انحاء از بین میرفت ثروت سرشاری باو میرسید . تمام اینها دلائل قانع کننده‌ای است ... معذلك باز بسراغ من آمده‌اید .

«لی‌لی» شانه های خود را بالا انداخت و گفت :

-آقای «پوآرو» همانطور که گفتم خانم « استول » مرا خدمتتان فرستادند .

-وگرنه ، خود شما نمی‌آمدید . اینطور نیست ؟ کارآگاه بلژیکی لحظه‌ای بدهان «لی‌لی» چشم دوخت ولی دختر جوان ساکت‌ماند .

-نمیخواهید بسئوال من جواب بدهید ؟

-راستش اینکه جواب سئوال شما اندکی برایم دشوار است . چون مایلم نسبت بخانم «استول» کاملا باوفا و صمیمی باشم .درست است که ندیمه‌ای بیش نیستم ولی خانم استول همیشه نسبت بمن فوق‌العاده مهربان بوده ومانند دخترش‌با من رفتار میکند .باین جهت هرگز نمیتوانم از روش وی‌کوچکترین ایرادی بگیرم ویا .....کاری‌کنم که شما رااز توجه باین ماجرا بازدارم .

-اطمینان داشته باشید ، دختر خانم «هرکول‌پوارو» هرگز تحت تاثیر قرار نمیگیرد .

اما از لحن‌گفتارتان پیداست‌که بنظر شما خانم «استول» زن‌عجیبی است . این طور نیست خواهش میکنم حقیقت را بگوئید واعتراف‌کنید که دراین حدس اشتباه نکرده‌ام .

-باید بگویم .....

-مادموازل ، خواهش میکنم ، بدون هیچگونه ترس و واهمه‌ای‌نظر خود را بگوئید .

-بنظر من تمام این کارها پوچ وبی‌ربط است .

-پس اینطور ؟

-همانطورکه گفتم نمیخواهم مطلبی علیه خانم استول گفته‌باشم.

-می‌فهمم ، می‌فهمم .

«پوارو» پس از آنکه نگاه سریعی بصورت دختر جوان انداخت آهسته گفت :

-خواهش میکنم دنباله مطلب را بگوئید همانطور که گفتم خانم «استول» زن فوق‌العاده مهربان وخوبی است ... ولی ... چطوربگویم.. تعلیم وتربیت درستی ندیده است وبهمین جهت یك زن‌خرافاتی‌است. میدانید قبل از اینکه با «سرروبن» ازدواج کندهنرپیشه بود .

بعلاوه خانم استول تاحدی یك دنده است و حرف هیچکس را گوش نمی‌کند ووقتی‌که حرفی از دهانش در آمد دیگر بهیچ قیمت‌حاضر نمیشود آن را پس بگیرد .

بنظر خانم «استول» میلر درحدس خود دچاراشتباه شده است. بعقیده اوتهمتی‌که به«لورسن» نسبت داده شده از آن‌کارهای احمقانه‌ای است‌که اغلب پلیس مرتکب میشود .

- اما خانم استول برای اثبات بی‌گناهی لورسن هیچگونه دلیلی ندارد ؟

-نه ، متاسفانه کوچکترین دلیل قانع‌کننده‌ای ندارد .

هنگامی‌که میخواست مرا پیش شما بفرستد هرقدرکوشش‌کردم باو حالی کنم که بدون داشتن دلیل و برهان آمدن من بیهوده است بخرجش نرفت .

-عجیب ! این حرفها را شما باو گفتید ؟

خیلی جالب است .

«پوارو» بایك نگاه سریع بار دیگر سراپای دختر جوان را ازنظر گذرانید .

- ٦ -

در پیشگاه مبارک علیا حضرت فرح پهلوی شهبانوی ایران

از صبح چهار شنبه ۲۹ آذر ماه

مولن روژ مهتاب کریستال اسکار برلیان زهره

دموزمان

فیلمی که کلمات قادر بتعریف آن نیست
دیستاویژن رنگی تکنی کالر
دوبله فارسی در استودیو مولن روژ

بزرگترازاین ساخته نشده ونخواهد شد
یادگار
سیسیل ب دومیل

یول برینر ـ چارلتون هستون ـ ان باکستر
ادوارد جی. رابینسون دبرا پاجت ـ ایوان دوکارلو ـ جان درک

شروع سانس ها

مولن روژ و اسکار		مهتاب و کریستال		برلیان و زهره	
۱۰½	صبح	۱۰	صبح	۹½	صبح
۲	بعدازظهر	۱½	بعدازظهر	۱	بعدازظهر
۵½	〃	۵	〃	٤½	〃
۹	〃	۸½	〃	۸	〃

این فیلم در هیچ فستیوالی نمایش داده نشده زیرا مافوق تمام فیلمها و برتر از هر نوع مقایسه و مسابقه و جایزه است.

نظر بایکه فیلم ده فرمان در دو قسمت تهیه شده و قسمت اول و دوم این فیلم در دو سانس پشت سرهم باده دقیقه اتراکت نمایش داده میشود لذا بلیط دو سانس تواما بفروش میرسد و دو بلیط بوسیله تمبر مخصوص مولن روژ بهم متصل است.

برای جلوگیری از ایجاد بازار سیاه از پیش فروش بلیط معذوریم

سایه سرنوشت

تشکر وقدردانی

این‌جانب نادعلی کبودوند مامور وصول شهرداری بیجار مدتی بود سخت مریض وتاپرتگاه مرگ هم رفتم خوشبختانه براثر توجه و مراقبت شبانه‌روزی جناب آقای سید هدایت اله سلیمانی رئیس بهداری بیجار کاملا بهبودی حاصل ووظیفه خود میدانم از معظم‌له قدردانی نمایم

نادعلی کبودوند

آگهی سازمان اتکاء

فروشگاههای سازمان در تمام کشور برای تنظیم بیلان فروش آذرماه روز پنجشنبه ۳۰ آذر فروش نخواهد کرد از مراجعین محترم خواهشمند است احتیاجات خودرا قبلا خریداری فرمایند.

قائم‌مقام مدیر عامل سازمان ـ سرتیپ کیهانخدیو

۲ـ۱ آ ـ ۳۰۹۵٤

آگهی شهرداری تهران

شهرداری تهران از نظر رفاه عمومی در فصل زمستان مقداری هیزم تهیه و درانبار پارک شهر برای فروش دردسترس عموم آماده و نرخ آن بشرح زیر تعیین میگردد.

۱ـ هیزم درهم ۲۰٪ سرشاخه سیصد کیلو ۲۵۰ ریال
۲ـ تراش درهم سرشاخه سیصد کیلو ۹۰ ریال

طالبین میتوانند همه روزه به پارک شهر مراجعه و هیزم مورد احتیاج خودرا باپرداخت بهاآن خریداری نمایند.

شهردار تهران

دو برگ سفته بشماره های ۱۳۸۵٤۰ و ۱۳۸۵۳۹ چاپی وزارت دارائی هر یك بمبلغ پانصد هزار ریال که متعهد آن شرکت سهامی‌نونام و بحواله کرد آقای جون حسنو (که فاقد امضاء جیرو کننده است) بدون سررسیدمفقود بدینوسیله‌بکلیه بانك ها و نزدهر شخص ثالث دیگری‌باشد اطلاع داده میشود که سفته های نامبرده از درجه اعتبار ساقط می باشد.

آقای دکتر ناصرزندی کرمانی

از لطف وتجربیات جنابعالی که سیاتیك وروماتیسم چندین ساله‌ام راباابرق معالجه فرموده‌اید تازنده هستم شکرگذارم ومبتلایان راراهنمائی می‌نمایم. در خیابان هدایت سه‌راه سپهسالار به مطب آقای دکترزندی مراجعه فرمایند.

زهرا نادری

مژده بکارخانجات برق

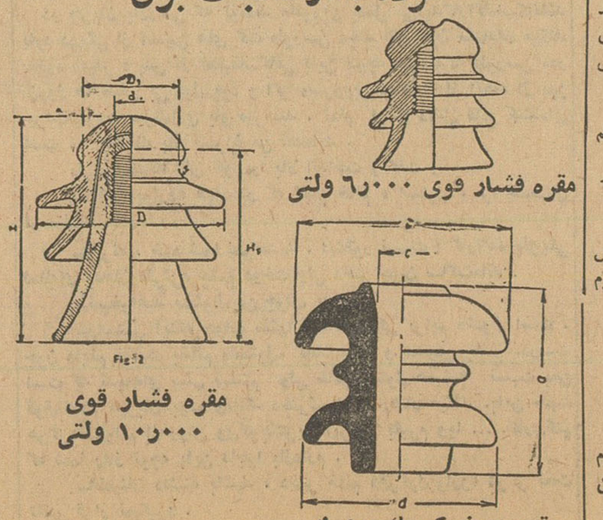

همه‌نوع مقره‌جات چینی فشار قوی بتازگی واردشد
شرکت برادران ساسانی ـ خیابان ناصرخسرو ـ تلفن ۵۰۰۰۷

آگهی مناقصه شماره ۲۳

نیروی‌هوائی ۲۷قلم وسائل برق‌وتلفن مورد نیازخود رااز طریق مناقصه خریداری مینماید.

صورت مشخصات وسائل منظور و همچنین برگ‌شرائط شرکت درمناقصه دردفتر دایره تدارکات ماتریل ستاد فرماندهی نیرو (خیابان آیزنهاور ـ چهارراه بیمارستان) موجود وبرایگان در اختیار داوطلبین گذارده میشود.

داوطلبین شرکت در مناقصه باید پیشنهادات خودرا حداکثر تاساعت ۹ صبح روز شنبه ۹٫۱۰ر۴۰ بدفتر تدارکات ماتریل تسلیم ورسید اخذ نمایند.

پیشنهادات واصله ساعت ۱۰ صبح همان روز در حضور کمیسیون متشکله بازو طبق مفاد مندرجه دربرگ شرائط مورددرسیدگی‌واقع‌ودرهرصورت نیروی هوائی حق‌قبول یارد یك یا کلیه پیشنهادات رابرای خود محفوظ میدارد.

نیروی هوائی
آ ـ ۳۱۰۳٤

آگهی حراج ۲۹۲ قلم لوازم فرسوده و اسقاط اتومبیل ونقشه کشی و خانگی و متفرقه

بنگاه مهندسی سازمان برنامه مقدار ۲۹۲ قلم انواع لوازم‌فرسوده واسقاط اتومبیل ونقشه‌کشی ولوازم خانگی و متفرقه را بشرح زیر:

۱ـ انواع لاستیك فرسوده روئی اتومبیل ۲۸ حلقه
۲ـ انواع لاستیك فرسوده توئی اتومبیل ۱۵حلقه
۳ـ انواع لاستیك فرسوده توئی وروئی دوچرخه ۸حلقه
٤ـ لوازم اسقاط اتومبیل ۸۳ قلم
۵ـ انواع لوازم فرسوده مختلف ۱۷۸قلم

درتاریخ سه‌شنبه ۱۹٫۱۰ر۴۰ ساعت ۹صبح از طریق حراج عمومی در مقابل وجه‌نقد بمعرض فروش میگذارد کلیه هزینه و مالیات‌مربوطه به‌حراج بعهده خریدار است طالبین میتوانند همه‌روزه درساعت اداری لوازم فوق‌را در انبار بنگاه‌مهندسی واقع در خیابان خانقاه خیابان خیام جنب بیمارستان ایران بازدید نمایند. الف ٦٦٦۱

۱ـ۳ آ ـ ۳۰۱۱۰ بنگاه مهندسی‌سازمان برنامه

قابل توجه دارندگان دوربین‌های

آگفا رولفلکس لایکا
لین‌هوف مینوکس الترونیك (فلاش پلاپونکت)

از روز بیست و نهم آبانماه
کارگاه تعمیر یاتعویض قطعات یدکی اصلی دوربین های فوق زیرنظر متخصص باتجربه آلمانی‌دائرشده‌است
شرکت: ه ـ مارتین ـ خیابان روزولت
کوچه نجومی ـ تلفن ۶۹۲۰۹

آ ـ ۲۹۵٤۸ ۱ـ٦

بزودی کتاب عدالتخانه

مشتمل بر: دادخواهان و دادرسان. فسادها. ستمگریها و ماموران

محمد رضا میرزازمانی موسس سالنامه کشور ایران ـ هدایت‌الله حکیم‌الهی ـ جمال‌الدین شهیدی وکیل درجه اول‌دادگستری

۳ـ۱ آ ـ ۲۲۵۰۷

امشب نخستین مسابقه ایران وژاپن انجام میشود

قهرمانان کشتی ایران در یك وزن بالاتر باکشتی گیران ژاپنی مسابقه میدهند

این مسابقه طبق مقررات قدیم انجام خواهد شد

ساعت شش بعد از ظهر امروز وزن ششم مهدیزاده در وزن هفتم. اولین مسابقه تیم ملی کشتی آزاد ژاپن باقهرمانان مختلط کشتی آزاد ایران در سالن ورزشی دانشگاه انجام میشود قهرمانانیکه امشب با ژاپنی‌ها مسابقه خواهند داد در اوزان اول تا هفتم بترتیب عبارتند از سلطانی نژاد در وزن اول سیف‌پور در وزن دوم خادم و توکل در وزن سوم موحد در وزن چهارم صنعکاران در وزن پنجم حبیبی در وزن ششم مهدیزاده در وزن هفتم. باینترتیب قهرمانان ایرانی از وزن سوم ببالا در یك وزن بالاتر شرکت میکنند و این مسابقه طبق مقررات قدیم انجام میشود.

کشتی فرنگی

ساعت شش بعد از ظهر فردا دومین مسابقه کشتی گیران ژاپنی در تهران در رشته فرنگی میباشد فردا شب خشوعی در وزن اول رجبی دروزن دوم قلیچ‌خانی در وزن سوم ملا قاسمی در وزن چهارم عرب در وزن پنجم ذوقیان در وزن ششم و گلمکانی در وزن هفتم با کشتی گیران فرنگی ژاپنی مسابقه داده و وآخرین مسابقه تیم ژاپن در تهران بعد از ظهر روز چهارشنبه باقهرمانان کشتی آزاد منتخب باشگاهها خواهد بود.

نثار دسته گل

صبح دیروز قهرمانان کشتی ژاپن باتفاق سر پرستان ومربیان خود به‌آرامگاه اعلیحضرت فقید رفته وتاج گلی نثار کردند ضمنا برنامه‌هائی از طرف فدراسیون کشتی برای قهرمانان ژاپنی ترتیب داده شده که بازدید از نقاط دیدنی تهران میباشد که انجام میگردد

توضیح حبیب‌الله بلور

این نامه امروز از طرف آقای حبیب الله بلور بسرویس ورزشی روزنامه اطلاعات رسید که عینا چاپ میشود

مدیر محترم جریده اطلاعات

چون انتشار نایب رئیسی اینجانب در فدراسیون کشتی را بعضی از جرائد بصورت خبر ورزشی روزدرج کرده‌اند خواستم محترما بعرض برسانم.

اینجانب همیشه در پی فرصت بوده‌ام که بتوانم باز هم به نسل جوان و نیرومندی ملت و کسب پیروزی وافتخار با قدرت شگرف قهرمانان وجوانان مملکتم از راه کشتی خدمتی کنم همانطوریکه پس از زحمات سالیان دراز عملا به‌ثبوت رسانیده‌ام و بزرگترین افتخارات جهانی را در عالم ورزش برای میهنم بارمغان آوردم اینك با نظر محبتی که جناب آقای قراگزلو ریاست محترم فدراسیون کشتی ایران نسبت به بنده داشته ودارند پیشنهاد این پست را فرمودند واینجانب هم برای رفع‌نائره اختلافات وبوجود آوردن زمینه های مناسب واستراحت اعصاب قهرمانان عزیز که بهتر بتوانند با کشتی گیران ژاپونی دست و پنجه نرم کنند در این امور فعالیت کردم ولی متاسفانه ادامه این امر و قبول این پست بجهاتی برایم غیر مقدور است امیدوارم که بعدها توفیق و امکانات طوری قرار گیرد که بتوانم شاه و مملکتم خدمات بیشتری انجام دهم در پایان موفقیت ریاست فدراسیون کشتی و قهرمانان عزیز را خواهانم. حبیب‌الله بلور

حکم خلع ید مدعی مالکیت یك شبه جزیره دریای خزر صادر شد

گزارش خبرنگار ما در بندر پهلوی حاکیست که پریروز دادگستری ـ شهرستان بندر پهلوی بزرگترین حکم را که تاکنون در حوزه قضائی گیلان کمتر سابقه دارد در باره پرونده یکی از قراء خالصه این شهرستان صادر نمود • این قریه شبه جزیره «ترب گوده» است که از سالیان پیش قباله آن بنام خالصه دولتی صادر شده بود ولی یکی از مالکین این منطقه ادعای مالکیت ششدانك قریه مزبور را داشت • برونده این جریان از ۵ ماه پیش برای رسیدگی به دادگستری بندر پهلوی احاله شد و پریروز دادسرای این شهرستان حکم نهائی خود را مبنی بر خلع‌ید موقت قریه «ترب گوده» از مدعی مالکیت آن صادر کرد خبرنگار ما در گزارش خود اضافه میکند در حال حاضر حکم صادره بمدعی مالکیت شبه جزیره «ترب گوده» ابلاغ شده است و بزودی تشریفات خلع‌ید در این مورد انجام میشود.

انتصابات

دروزارت فرهنگ

آقای حسین لسانی بسمت ریاست فرهنگ شهرستان قم ـ آقای اخروی رئیس فرهنگ قم بسمت ریاست اداره مطبوعات در اداره کل نگارش.

درباره پرداخت حقوق

بقیه از صفحه اول

وزارتخانه‌ها نوشته میشود درپانزدهم تا شانزدهم ماه برای کنترل به تطبیق اسناد فرستاده میشود و تطبیق اسناد این لیست ها را مورد بررسی قرار میدهد و روی سوابق حقوقی کارمندان کنترل مینماید. این جریان در حدود ۷ تا ۸ روز در تطبیق اسناد طول میکشد در حقیقت لیست برای بیست و پنجم تا بیست وششم دو باره به حسابداریهای وزارتخانه ها بر میگردد. بعد خزانه داری طبق فهرستی که ببانك میفرستد بحساب های وزارتخانه‌ها پول لازم را میریزد و وزارتخانه ها بعد اقدام به صدور چك و پرداخت حقوق در ادارات مختلف مینماید.

بنا براین مدتی وقت برای گذراندن یك لیست حقوق لازم است اگر این امر بخواهد دو بار انجام پذیرد مسلم است که وقت وکار هم بهمین نحو دو برابر خواهد شد و با وضع فعلی ادارات این کار مشکل است.

پرداخت مساعده بکارمندان

اما همین دستگاهها بمقدار زیادی همیشه گرفتار پرداخت مساعده هستند تعدادی از کارمندان تا آخر ماه کلیه حقوق خود را مساعده میگیرند و عده زیادتری در ماه یکبار مساعده میگیرند بنابراین میتوان بهمه کارمندان طبق ترتیب و روش عملی که ایجاد میشود هر پانزده روز نصف حقوق آنها را بطور مساعده داد.

اشکال کار فقط در مورد کارمندان روز مزد و حکمی که باید ماهانه براساس میزان کار کرد حقوق بگیرند. ممکن است وجود داشته باشد برای این دسته و حتی کارمندان رسمی هم میتوان بادریافت برك انجام کار که هم اکنون هم رایج است حقوق پرداخت کرد و به‌این ترتیب درمقابل کارانجام شده حقوق پرداخت.

در این نوع کار فقط کارخزانه‌داری دو برابر میشود و چه بسا که تامین پول هم درهر پانزده روز مشکل بنظر برسد اما این کار را هم می‌توان با دریافت وام موقت از بانك مرکزی تامین کرد بهرحال اشکال کار باتوجه به فواید و ارزش و اهمیت پرداخت حقوق پانزده روز ناچیز است.

احتیاج بمطالعه دارد

آقای دکتر غفوری سرپرست کل مالی و اداری وزارتفرهنگ در مورد پرداخت حقوق کارمندان هر پانزده روز یکبار (در ماه دو نوبت) بخبرنگار ما گفت اجرای این امر احتیاج بمطالعه کافی دارد و باید از هر جهت امکانات موجود و همچنین نظر معلمین وکارکنان اداری وزارت فرهنگ وادارات تابعه آن در تهران و شهرستانها را خواست تا مطالعه کنیم و بعد در این باره نظر قاطع اعلام داریم این موضوعی است که هم ممکن است موافق بود و هم مخالف در هر حال باید پس از مطالعه کافی در این مورد تصمیم نهائی اتخاذ نمود.

یك موضوع غیر منتظره

خانم دکتر پارسای رئیس دبیرستان دخترانه رضا شاه کبیر در اینمورد بخبرنگار ما گفت البته این امریك موضوع غیر منتظره‌ای است که میخواهد در ایران انجام گیرد. در مملکت ما همه مردم حساب اقتصادی ندارند و روی حساب پول خرج نمی‌کنند و هرچه بدستشان برسد همان روزهای اول خرج میکنند و روزهای بعد معطل می‌مانند البته پرداخت حقوق هر ۱۵ روز یکبار شاید برای کارمندانی که حساب اقتصادی در کارشان نیست موثر باشد و متوجه باشند که در آخر هر ماه یك پول هنگفتی بدست نخواهند آورد بلکه نصف آنرا دریافت میدارند وبدین ترتیب حسابی در کار و وضع اقتصادی آنان پدید آید.

احتیاج بوقت دارد

آقای دکتر خداداد فرمانفرمائیان معاون اقتصادی ومالی سازمان برنامه در مورد پرداخت حقوق پانزده روزه بکارمندان اظهار داشت این موضوعی نیست که بتوان بدون مطالعه وبررسی کامل عمل کرد یاحتی نظر داد ولی آنچه که من اکنون میتوانم بگویم اینست که اجرای این فکر خیلی مشکل بنظر میرسد زیرا هزینه‌های اداری و حسابداری را تا حدود دو برابر میزان فعلی افزایش خواهد داد. مسئله مهم دیگری که اشکال این کار را افزایش خواهد داد اینست در صورت پرداخت حقوق پانزده روزه تا حد خیلی زیادی نقش مهم بانکها تنزل پیدا میکند باین معنی در حال حاضر عده‌ای از کارمندان هستند که حقوق خودشان را سرماه ببانك میگذارند و سپس باچك خرد خرد از آن استفاده میکنند ولی در آنصورت دیگر این نوع کارمندان سراغ بانك نمیروند وپول رادرجیب خودیاخانه نگهداری میکنند بهر صورت اینکار احتیاج بدقت فراوان دارد.

فکر بسیار خوبی است

آقای شهاب فردوس معاون وزارت دادگستری در مورد پرداخت پانزده روز حقوق کارمندان دولت اظهار داشت: فکر بسیار خوبی است بشرط اینکه بمرحله عملی دربیاید وقتی حقوق کارمندان دولت پانزده روزه پرداخت شد مسلما گشایش در کار آنهاودر نتیجه در معاملات بازار حاصل خواهد شد هم چنین گردش پول در بازار و دست مرد سریعتر انجام خواهد شد.

آقای شهاب فردوس سپس افزود ولی با این کار حسابداری وزارتخانه‌ها بزحمت خواهند افتاد وکار آنها دو برابر خواهد شد.

وزیر فرهنگ دراجتماع معلمین گفت:

پنجاه میلیون ریال برای بیمارستان فرهنگیان اختصاص داده شد

*** درگذشته جبهه معلم دائم با وزارت فرهنگ در جنگ بود ولی امروز صمیمیت و دوستی برقرار است**

دیروز دبیران دبیرستان دارالفنون در وزارت فرهنگ حاضر شده و ضمن ملاقات با آقای درخشش وزیر فرهنگ از اقدامات اصلاحی وی تشکر کردند و آقای معز الدین مهدوی رئیس دبیرستان بنمایندگی از طرف دبیران و کارکنان دبیرستان یك سبد گل و چند جلد کتاب به آقای وزیر فرهنگ اهداء نمود.

تاسیس بیمارستان فرهنگیان

آقای وزیر فرهنگ ضمن تشکر از احساسات معلمان گفت: بهترین قدرشناسی شما سیدگی وتوجه کامل بوضع تعلیم وتربیت شاگردان است. من همیشه میگفتم تا فکر معلمان آسوده وراحت نباشد محال است وظیفه خطیرخود را انجام دهند بهمین جهت در این مدت کوتاه برای رفاه حال معلم اقدامات زیادی شده که از جمله تاسیس بیمارستان میباشد و اکنون محل و جای بیمارستان در نظر گرفته شده ودر حدود پنجاه میلیون ریال برای اینکار اختصاص داده شده است. قرار است بزودی ساختمان موجود تبدیل به بیمارستان شود تا چنانچه خدای نکرده معلمی بیمار شد بتواند با حفظ شخصیت خود وبدون ناراحتی درمریضخانه خودشان بستری ومداوا شود.

مسکن برای معلمان

وزیر فرهنگ افزود برای مسکن وخانه هم اقداماتی شده وامیدوارم باتوجه و عنایاتی که اعلیحضرت همایونی و آقای نخست وزیر بحل این موضوع مهم دارند بزودی فرهنگیانی که خانه ندارند دارای مسکن شخصی شوند.

شخصیت معلم

آنگاه آقای وزیر فرهنگ پیرامون شخصیت معلم وارزش اجتماعی وی سخن گفت و ضمنا اظهار داشت امروز فرهنگ وزن وآبروئی تحصیل کرده است و اکثر دیپلمه‌ها و لیسانسیه‌ها علاقمند شده‌اند که به فرهنگ بیایند اینکارها بخاطر تربیت وتعلیم صحیح محصلین میشود بدی وضع معلمان در گذشته سبب میشده است که معلمان آنطور که شاید وباید انجام وظیفه نمینمایند اما امروز این موانع و بهانه‌ها ازبین رفته است.

سطح معلومات محصلین

در گذشته آنقدر نسبت ببالا بردن سطح معلومات بی اعتنائی میشد که امروز برای دیپلمه‌ها ارزش علمی قائل نیستند من پدری را می‌شناسم که التماس میکرد از ارتقاء فرزند من بکلاس بالاتر خود داری کنید ولی فرهنگ میگفت بر خلاف آئین نامه است وباید بالا برود اینها است عواملی که بضرر فرهنگ تمام شده است و سطح معلومات را پائین آورده است من یکسال در دبیرستان مرآت بودم معلمان مبارزه منفی میکردند. سر کلاس میرفتند ولی درس نمیدادند اما امروز اینطور نیست رفاه حال معلم بدون شك مهمترین عامل بالا بردن سطح معلومات محصلین است در گذشته جبهه معلم دائم با وزارت فرهنگ در جنگ بود ولی امروز در این دو قطب صمیمیت ودوستی بر قرار است وبزرگترین افتخار من آن است که هفتاد هزار تحصیل کرده بمن توجه دارند.

یکساعت ونیم بعد ازظهر جلسه پایان یافت.

این رقم موهوم و غیر منطقی است

در جلسه کرسی آزاد انجمنهای محلی که مشروح مذاکرات آن در صفحه پنجم شماره گذشته منعکس شد یکی از ناطقین اظهار نموده بود: «در وحیدیه هفت هزار نفر پای برهنه بمدرسه میروند» امروز یك مقام فرهنگی بخبرنگار ما گفت:

موضوعی که در کرسی آزاد انجمنهای محلی عنوان شده بحدی عجیب و غریب و اغراق آمیز است که احتیاج به توضیح ندارد، قطعا ناطق محترم نیز پس از ایراد نطق باشتباه گزافی که شده توجه پیدا کرده است، معهذا برای رفع هرگونه شبهه لازم بتذکر است که حتی ۷ نفر هم در وحیدیه پای برهنه بمدرسه نمیروند واساسا ذکرچنین رقم وادعای چنین موضوعی دور از عقل بنظر میرسد.

اطلاعات ـ مطالبی که از طرف ناطقین کرسی آزاد اظهار میشود برای حفظ مفهوم کرسی آزاد عینا درج میشود و امیداوریم خود ناطقین محترم توجه فرمایند که مطالبی دور از منطق و عاری از حقیقت عنوان نشود.

انتخاب هیئت رئیسه شورایعالی سردفتران

چند شب قبل سر دفتران تهران برای انتخاب هیئت مدیره شورایعالی سر دفتران اجتماع کردند وپس از مذاکرات لازم آقایان ابوالقاسم ملایری سردفتر ۳۲ـ سید ضیاءالدین میراسکندری سر دفتر ۱۴۵ ـ عبدالعظیم وحدت سردفتر ۹۰ـ سید نورالدین نوری‌زاده سردفتر ۱۳۶ ـ محمدحسین ذکائی سردفتر ۱۰۸ـ سید عبدالرحیم سخائی سردفتر ۲۳ـ محمد بهنیا سردفتر ۲ ـ محمد حسین انوار سر دفتر ۱۲ـ سید حسین عباس نجاتی سردفتر ۱۰۴ـ ابوالحسن رضوی سردفتر ۱۳۲ ـ سید محمد تقی‌طباطبائی سردفتر ۱۱۲ ـ محمد رضا مشکوری سردفتر ۴۵ ریحان‌الله قاضی‌زاهدی سردفتر ۱۱۷ و جلال‌زرین سردفتر ۱۲۴ رابسمت هیئت مدیره شورایعالی سردفتران انتخاب کردند.

در جلسه دیشب که در محل کانون سردفتران تشکیل شد هیئت مدیره فوق‌الذکر بارای مخفی هیئت رئیسه خود را بشرح زیر انتخاب کردند:

آقای ابوالقاسم ملایری رئیس شورایعالی سردفتران ـ آقای سید ضیاءالدین میراسکندری دبیر کل ـ آقای محمد حسین انوار خزانه دار ـ آقای سید نورالدین نوری زاده منشی ـ آقای محمد بهنیا حسابدار.

کنگره پزشکی خاورمیانه وخاور نزدیك

کنگره پزشکی خاور میانه و خاور نزدیك در مهرماه ۱۳۴۱ در تهران تشکیل میگردد وازموقعیکه این تصمیم گرفته شده تاکنون چند جلسه تشکیل گردیده واقداماتی بمنظور افتتاح کنگره صورت گرفته است.

امروز آقای دکتر عبدالله حبیبی دبیر کنگره مزبور بخبرنگار ما گفت در اولین جلسه‌ای که تشکیل شد کمیته‌ای بنام اصلی کنگره تشکیل گردید اولین جلسه این کمیته بریاست آقای دکتر فرهاد رئیس دانشگاه تهران در دانشکده پزشکی تشکیل شد.

اعضای کمیته اصلی

اعضای این کمیته عبارتند از آقایان دکتر اعتمادی ودکتر دیبا معاونین وزارت بهداری و آقایان دکتر صادق پیروز عزیزی، پرفسور یحیی عدل، دکتر جهانشاه صالح. دکتر میر دامادی، دکتر نصرت‌الله عاملی و دکتر محمد قریب استادان دانشکده پزشکی و آقایان دکتر مهدی نامدار رئیس دانشکده دارو سازی. دکتر مفیدی، دکتر آرمین. دکتر رحمتیان، دکتر حسن اهری، دکتر مجتبی سجادی، دکتر عبدالله حبیبی، دکتر صادق مختار زاده، اساتید ودانشیاران دانشکده پزشکی و آقایان دکتر عباس نواب نفیسی از طرف شیرو خورشید سرخ ایران، دکتر حسین گل گلاب از طرف سازمان شاهنشاهی خدمات اجتماعی، دکتر موتمنی از طرف بنگاه حمایت مادران و کودکان، دکتر صادق قاضی از طرف بنگاه مسلولین، دکتر مرشد مدیر کل وزارت بهداری، دکتر فدسی رئیس انستیتو پاستور ایران، دکتر مارسل بالتازار مشاور انستیو پاستور ایران، دکتر عزیز رفیعی رئیس بنگاه رازی دکتر بهار نوری نماینده سازمان بیمه‌های اجتماعی کارگران، دکتر علی شمس رئیس بهداری ارتش دکتر محمود نجم آبادی متخصص تاریخ پزشکی و معلم دانشگاه و آقایان دکتر ابو تراب نفیسی ـ دکتر حسین شهیدی دکتر دانا حائری ـ دکتر امین الاشرافی ودکتر عمید نمایندگان دانشکده‌های پزشکی اصفهان ـ مشهد شیراز ـ تبریز واهواز

گزارش جلسات قبلی

آقای دکتر حبیبی گفت در این جلسه در باره برنامه کار کنگره در سال آتیه به تفصیل بحث خواهدشد. ومباحث زیر پیشنهاد شد که ازمیان آنها سه موضوع انتخاب میشود سل ـ اکی‌نوکوکوز ـ درمان نفریت ها ـ سیروزها ـ اسهالها ـ مسئله سوء تغذیه و بروسلوز و مالاریا.

وبرای اخذ تصمیم از طرف آقای دکتر فرهاد پیشنهاد شد کمیته‌ای بنام کمیته اجرائی تشکیل گردد و آقایان زیر باتفاق آراء انتخاب شدند.

دکتر صادق پیروز عزیزی ـ دکتر محمد قریب ـ دکتر عاملی ـ دکتر قدسی ـ دکتر رفیعی ـ دکتر مرشد ـ دکتر مفیدی ـ دکتر صادق قاضی ـ دکتر علی شمس ـ دکتر عبدالله حبیبی

آخرین جلسه

در آخرین جلسه که چند روز قبل تشکیل شد آقای دکتر صادق پیروز عزیزی باتفاق آراء بریاست و دکتر عبدالله حبیبی بعنوان دبیر کنگره سال ۱۳۴۱ انتخاب شدند.

ضایعه تاسف‌آور

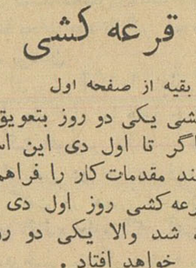

امروز با کمال تاسف اطلاع یافتیم که آقای امیر قاسم فولادوند نماینده اسبق و استاندار سابق اصفهان که برای معالجه بپاریس رفته بود در همان شهر دارفانی را وداع گفت.

فقید سعید در حدود پنجاه و پنج سال داشت و از رجال پاکدامن و شریف بود، وی دو دوره نمایندگی مجلس شورای ملی را بعهده داشت و سابقا فرماندار همدان و استاندار تهران بود و اخیرا در استانداری اصفهان انجام وظیفه مینمود ما ازاین ضایعه متاسف هستیم و در گذشت آنمرحوم را بخانواده فقید سعید مخصوصا به‌آقایان غلامرضا فولادوند استاندارفارس و امیرحسین فولادوند تسلیت میگوئیم

قرعه کشی

بقیه از صفحه اول

قرعه‌کشی یکی دو روز بتعویق بیفتد البته اگر تا اول دی این استانها توانستند مقدمات کار را فراهم کنند که قرعه‌کشی روز اول دی انجام خواهد شد والا یکی دو روز به تعویق خواهد افتاد.

۴۵۰۰ نفر مشمول

گزارش خبرنگار ما حاکی‌است که تا امروز قریب سه هزار وپانصد نفرازمشمولین دیپلمه تاکنون جهت شرکت در قرعه کشی ثبت نام کرده‌اند وهنوز هم ثبت نام‌مشمولین ادامه دارد.

گفته میشود در سال جاری‌تعداد افراد مورد احتیاج دانشگاه نظامی برای کادر گروهبانی بیش ازهزار نفر خواهد بود.

شدت عمل بازرسان

امروز کسب اطلاع شد که از طرف تیمسار دریابان نصیر زند رئیس اداره نظام وظیفه عمومی سه اکیپ بازرسی جهت بازدید از کارخانجات وموسسات دولتی و غیر دولتی انتخاب شده‌اند.

ریاست هیئت های مذکور را آقایان سرهنك فردوس ریاست حوزه تهران، سرهنك کمانگر و سرهنك دوم‌لبیب بعهده دارند و از فرداشروع به‌بازرسی در کارگاه ها و کارخانه‌ها و موسسات عمومی خواهند کرد.

این بازرسان دارای کارت های مخصوص هستند و با اختیاراتی که دارند با شدت عمل در مورد جلب مشمولین که بدون داشتن برك معافیت قانونی در ادارات و کارگاه ها مشغول کار هستند رفتار خواهند کرد.

توضیح

در خبر دیروز مربوط به مسافرت همسر آقای نخست وزیر و عده‌ای از همسران وزرا به عراق، نام آقای حسن اکبر سناتور سابق اشتباها (علی‌اکبر) چاپ شده‌است که بدینوسیله تصحیح میگردد.

برنامه آینده سینماهای

پلازا ـ دنیا

باشرکت: سیدنی پوتیر ـ جینا لولوبریجیدا

مجالس ترحیم و یادبود

با خاطری آزرده درگذشت مرحوم مغفور **یوسف حافظی کرمانشاهی** بزرك خاندان را باطلاع عموم فامیل و دوستان و آشنایان آنمرحوم میرساند مجلس ختم مردانه از ساعت ۱۴ و نیم روز سه شنبه بیست‌و هشتم آذر ماه در مسجد کاظمیه خیابان ری کوچه دردار و ختم زنانه همانروز و همان ساعت‌در منزل شخصی آنمرحوم واقع درخیابان کمالی کوی داودشماره ۸ منعقد است ضمنا روز جمعه یکم دیماه از ساعت ۱۵ ببعد مراسم شب هفت در امامزاده عبدالله برسر مزار آنمرحوم برگذار خواهد شد.

فرزندان آنمرحوم (فریدون و کیومرث حافظی)ـ دکتر داودمعاضد ـ مصطفی معاضد ـ مهندس معاضد ـ حشمت‌الله ستوده ـ سرهنك جواد ناظر عدل ـ جلال روش ـ مسعود منصف ـ سرگرد نقی صراف‌زاده ـ دکتر سعید معاضد ـ غلامحسین معاضدی ـ اصغر استوار پور ـ سرهنك ناظمی ـ نورالله منصف ـ محمود کشمیریان ـ خلیل وزیر پور ـ فرج‌الله منصف ـ شکرالله منصف ـ دکتر علی اکبر معاضد یدالله طاهر زاده ـ حشمت‌الله طوسی ـ حاج سید جوادهاشمیان مرتضی محجوب ـ رضا رضائی نراقی ـ حاج حیدریان ـ حاج عبدالرزاق رزاقی ـ روانبخش زنگنه ـ سرهنك نوری فرد ـ نصرت‌الله صنیعی ـ کیومرث شهلائی ـ سرهنك آدخ ـ کریم ناظر عدل ـ علی محمود و اصغر نوری ـ تقی نوری راد ـ الحاج مسئله دان ـ حاج محمد علی نوری ـ منوچهر حقگو ـ سلیمان افشار صاحب اختیار ـ منوچهر نسوادرانی ـ جمشید افضلی ـ علی الستی ـ عنایت طاهر زاده ـ عطاءاله طاهرزاده ـ محمد وجدانی ـ دکتر ارسطا

بخانواده محترم حافظی بویژه فرزند هنرمند آنمرحوم آقای فریدون حافظی مصیبت وارده را تسلیت میدهیم

بسمه تعالی

بمناسبت تصادف لیله سه‌شنبه (امشب) دهم شهر رجب مطابق با ۲۸ر۹ر۴۰ با شب هفت مرحومه مغفوره والده حضرت حجت‌الاسلام والمسلمین آقای حاج سید علینقی طهرانی دامت برکاته مجلس ترحیمی ازساعت شش بعد از ظهر الی ساعت هشت از طرف اصناف محترم بازار امین السلطان در مسجد واقع در بازار دروازه محل اقامه جماعت معظم‌له برقرار مقتضی است عموم طبقات خاصه علماء اعلام دامت برکاتهم در مجلس مزبور شرکت فرموده طلب مغفرت و تعظیم شعائر نمایند. **العبد محمد الموسوی البهبهانی عفی عنه**

خانواده های **فولادوند ـ حشمتی ـ معزی ـ یار احمدی وثوق ـ عضدی ـ امیر علائی ـ کیهان یاوری ـ موسوی ـ ابو قداره ـ یاسان ـ امیربختیار ـ افتخاری ـ عبدالوند ـ خسروی شجاعی ـ زرین‌تاش ـ داریوش** باکمال تاثر درگذشت نابهنگام مرحوم **امیرقاسم خان فولادوند** طاب ثراه رادرپاریس به اطلاع عموم اقوام و بستگان و دوستان میرساند مراسم تشییع و ختم مردانه بعدا اعلام خواهد شد و مجلس ختم زنانه در روز چهارشنبه ۲۹ آذر ماه جاری ازساعت ۳ الی ۵ بعد از ظهر در منزل شخصی آنمرحوم واقع در خیابان بهار کوچه بهشت منعقد است.

آ ـ ۲۲۹۴۹ ۱ ـ ۲

بخانواده محترم فولادوند بویژه بازماندگان آنمرحوم مصیبت وارده را تسلیت میدهیم.

بادلی آکنده از درد و اندوه. درگذشت جانسوز عموزاده ناکامم **مسعود بختیار وند** را باطلاع خویشان و دوستان میرسانم. مراسم شب هفت آن شادروان ساعت ۳ تا ۵ بعداز ظهر سه شنبه (فردا) برسر مزارش در امامزاده عبدالله برگزار می گردد. **علیقلی محمودی بختیاری**

سیاسگزاری

از جناب آقای دکتر امینی نخست‌وزیر معظم و محبوب ایران و علمای اعلام و رجال و روسای اصناف و روسای انجمن های محلی و صاحبمنصبان و مدیران کل وزارتخانه ها وافراد صنف فروشندگان لبنیات تهران و حومه و کلیه دوستان و آشنایان و ذوات محترمیکه بذل لطف فرموده و با تشریف فرمائی در تشییع جنازه و مجالس ختم و مراسم شب هفت **شادروان حاج میرزا علی سعادت** پدر بزرگوارم شرکت فرموده یا کتبا و تلگرافا به‌بازماندگان آنمرحوم تسلیت داده‌اند بدینوسیله صمیمانه عرض سپاسگزاری و تشکر مینماید و از خداوند متعال خواهانم که همیشه سلامتی و توفیق خدمت به آنان عطا فرماید. **محمد رضا سعادت**

از سروران و همکاران و دوستان و دانشجویان گرامی که با شرکت در تشییع جنازه و مجلس ختم و شب هفت شادروان **دکتر محمود سیاسی** و باتلگراف و نامه و توسط روزنامه همدردی خود را در مصیبت بزرگی که بر خاندان اینجانب وارد آمده است ابراز داشته و اظهار عنایت و محبت فرموده اند بدینوسیله صمیمانه سپاسگزاری می کند و چنانچه وضع مزاجی و روانی اجازه عرض تشکر جداگانه را ندهد متمنی است معذورش دارند. **دکتر علی اکبر سیاسی**

خانواده‌های **ثقفی ـ داریوش ـ زارع ـ حکمت ـ دولتشاهی عباسی ـ معمار ضیاء**

از ذوات محترم وسروران گرام بخصوص حضرت آیت‌الله جناب آقای حاج سید رضا فیروز آبادی دام بقائه که در مراسم تشییع جنازه و مجلس سوگواری و شب هفت شادروان **عنایت‌الله نوری** سرافرازمان فرموده یا با ارسال تلگراف ونامه تسلیت گفته اند و همچنین شورای عالی زنگ صمیمانه سپاسگذار بوده و از خداوند متعال بقاء عمروعزت همگی‌را مسئلت و چنانچه در شرفیابی و عرض سپاسگذاری حضوری تاخیری حاصل شود امید عفو داریم.

از ذوات محترم آقایان رجال و بازرگانان و اصناف و عموم همشهریهای عزیز مخصوصا جناب آقای مسیح‌فرماندار محترم اهواز و جناب سرهنك پهلوان ریاست محترم‌شهربانی های اهواز که در مجلس ختم مرك جانگداز برادر عزیزم‌مرحوم **عزیز صادقی** شرکت فرموده اند صمیمانه تشکر نموده‌سلامتی و بقاء عمر آقایان محترم‌را از خداوند مسئلت داریم.

اهواز ـ خانواده های صادقی ـ دشتی ـ پارسی ـ امامی شمیدائی ـ حسنی زاده

۲ جوان مسلح اتوبوسی را با مسافرینش ربودند!

دو مسافر که از سرما میلرزیدند درمیان جاده سوار اتوبوس شده وچند دقیقه بعد درحالیکه ششلولهای خودرا بیرون کشیده بودند، اتوبوس را به بیابان بردند

دیشب دو جوان که به سلاح کمری مسلح بودند اتوبوسی را با ۲۳ نفر مسافر ربودند و به بیابان بردند ولی توجه یکی از مامورین باعث دستگیری این دو نفر و نجات سرنشینان اتوبوس شد.

ساعت ۹ دیشب موقعیکه اتوبوس خط تهران ـ سمنان در جاده سمنان پیش میرفت در نزدیکی قریه عباس آباد، دو جوان که در میان جاده ایستاده بودند دست خود را بلند کردند ورانندهٔ اتوبوس نیز بتصور اینکه مسافر هستند اتوبوس را متوقف کرد. دو جوان از اتوبوس بالا آمدند و سلام بلندی کردند و به راننده گفتند محض رضای خدا ما را از سرما نجات بده تا اولین قهوه خانه سرراه برسان.

راننده اتوبوس آنها را سوار کرد و اتومبیل راه افتاد اما هنوز چند دقیقه از حرکت اتوبوس نگذشته بود که یکی از این دو نفر بطرف راننده رفت و گفت در همین نزدیکی من مقداری اثاثیه دارم اگر آنها راهم بارکنید خیلی متشکر میشوم. راننده اتوبوس با این موضوع موافقت نکرد و گفت چون اتوبوس مسافربری است نمیتوانم بار حمل کنم.

ششلولها را بیرون کشیدند

در این موقع جوان دیگر به عقب اتوبوس رفت و با یك حرکت ششلولی از زیر لباسش در آورد و به مسافرین اتوبوس دستور داد از جای خود تکان نخورند. جوانی هم که باراننده اتوبوس صحبت میکرد سلاحی بیرون کشید و در حالیکه راننده را تهدید میکرد بوی دستور داد تا از جاده منحرف شود و بطرفی که میگوید برود. راننده اتوبوس از ترس موافقت کرد و اتوبوس از جاده منحرف شد و درست دو کیلومتر وارد بیابان گردید.

دراین موقع روشنی فانوسی بچشم خورد و راننده بدستور این دو نفر بطرف آن روشنی رفت و توقف کرد.

دو جوان مسلح بمسافرین دستور پیاده شدن دادند و مسافرین در گوشه بیابان بصف ایستادند و دستها را بالا بردند. پس از پیاده شدن مسافرین سه نفر ناشناس دیگر از پر بوته های خشك بیرون آمده داخل اتوبوس شدند تا چمدانهای مسافرین را بگردند.

توجه به انحراف از مسیر

موقعیکه اتوبوس از جاده منحرف میشد یك مامور ژاندارم موتوسیکلت سوار در پشت سر آن حرکت میکرد ژاندارم از انحراف مسیر عادی اتوبوس متعجب شد ولی آنرا تعقیب نکرد و درعوض باولین پاسگاه ژاندارمری که ۵ کیلو متر دور تر بود جریان را گفت وچون در آنحوالی آبادی نبود رئیس پاسگاه بوحشت افتاد وافراد خود را برداشت و باجیپ به تعقیب اتوبوس پرداخت هنگامی به اتوبوس رسید که دو جوان مسافرین را به صف کرده و سه نفر دیگر وارد اتوبوس شده بودند. بین مامورین ژاندارمری و ۵ نفر ناشناس که با دیدن آنها قصد فرار داشتند زدو خوردی در گرفت ولی سرانجام هر ۵ نفر دستگیر شدند واتوبوس و مسافرین آن براه خود ادامه دادند.

تحقیقات در مرکز

دو جوان مسلحی که اتوبوس را ربوده بودند در باز جوئی خود را حسن امینی پور فرزند احمد ۲۲ ساله اهل کردکوی گرگان و دیگری احمد غلامحسینی اهل سبزوار معرفی کردند و بگناه خود اعتراف نمودند.

سخنگوی ناحیه یك ژاندارمری تهران بخبرنگار ما گفت چون جریان کار این دوجوان که هر دو باسواد هستند دارای اهمیت است بدستور تیمسار خسروانی فرمانده ناحیه یك از هنك سمنان خواسته شد تا دو جوان را برای بازجوئیهای بیشتری به مرکز ناحیه بفرستند.

ده کیلو تریاك کشف شد

ازجیب قاچاقچی دفترچه‌ای که نشانی اغلب قاچاقچیان تهران در آن نوشته شده بود بدست آمد

نصرت خرقانی باقسمتی از تریاکهای مکشوفه

امروز مامورین پلیس از منزل یك قاچاقچی بیش از ده کیلو تریاك و دفترچه ای که اسامی عده‌ای از قاچاقچیان تریاك در تهران در آن نوشته شده بود کشف کردند.

از چندی پیش به آقای سرهنك منصور کلانتر ۱۵ اطلاع میرسید که شخصی بنام نصرت خرقانی معروف به نصرت رحمت یخی در خرید و فروش تریاك فعالیت هائی دارد و با همکاری شاگردان خودبه پخش و توزیع تریاك مشغول است. از طرف کلانتر مربوطه سروان فاضلی معاون کلانتری مامور تحقیق در اطراف قضیه گردید و پس از یکماه با لباس مبدل درباره عملیات نصرت و همکارانش تحقیق نمود و بالاخره اطلاع یافت که وی در خیابان خزانه که در حوزه استحفاظی ژاندارمری میباشد منزلی را برای نگهداری و پخش تریاك اختصاص داده است.

کشف ده کیلو تریاك

مامورین ساعت شش صبح امروز با کسب اجازه از مقامات قضائی وارد این خانه شدند و اطاقها را مورد بازرسی قراردادند ولی چیزی بدست نیامد تا اینکه سروان فاضلی متوجه صندوق شکسته‌ای که در صندوق خانه بود شد و پس از باز کردن آن ۱۰ کیلو تریاك لوله از داخل این صندوق کشف شد در صندوق خانه یك فر مخصوص خشك کردن تریاك که در آن نیز مقداری تریاك بود با آلات و ادوات تریاك مالی بدست آمد.

دفترچه اسامی قاچاقچیان

نصرت خرقانی بدنبال کشف این تریاك ها دستگیر شد و در بازرسی از جیب وی دفترچه ای بدست آمد که هویت و شماره تلفن و شماره اتومبیل‌های اکثر قاچاقچیان تهران در آن نوشته شده بود و مامورین امیدوارند با استفاده از این دفترچه بتوانند عده زیادی از قاچاقچیان تریاك را در تهران دستگیر نمایند. متهم با پرونده به شعبه ۴۲ بازپرسی فرستاده شد و قرار بازداشت او صادر گردید.

۱۱ نفر دراثر تصادف و نزاع زخمی شدند

در ۲۴ ساعت گذشته ۹ نفر باسامی: ناصر مقدم فرزند اسداله، حسین عاجزی فرزند ابوالفضل، نرگس دلپسند فرزند عین اله، مسعود قندی فرزند ابوالقاسم، محمد حسن سلیمانی فرزند حسین، نارگیل یاوندی فرزند حسین قلی، محمد علی صباح فرزند براتعلی، جمشید جمالی فرزند اسمعیل، سعیداله رفیعی فرزند ولی‌اله، دراثر حوادث رانندگی و دو نفر باسامی اسداله برجعلی فرزند اکبر و اکبر صابری فرزند حسن دراثر چاقو خوردگی زخمی شده‌اند.

کودك در گهواره سوخت

طبق گزارش خبرنگار ما در مسجد سلیمان پریشب منزل آقای شاهی یکی از کارگران شرکت نفت در مسجد سلیمان بعلت نامعلومی آتش گرفت ودر این جریان علاوه بر مقدار زیادی اثاثیه منزل، فرزند سه ماهه آقای شاهی نیز که در گهواره خوابیده بود در میان شعله های آتش سوخت ودر بیمارستان درگذشت.

جوانی با لباس زنانه و آرایش کامل در کافه ها کار میکرد

دیشب مامورین کلانتری ۲ جوان ۲۰ ساله‌ای بنام بیژن را که لباس زنانه پوشیده و بطرز کاملی آرایش کرده و در کافه های بخش ۲ ـ کار میکرد دستگیر کردند و صبح امروز او را همراه پرونده بناحیه یك دادسرا فرستادند.

بیژن که لباس زنانه کامل بر تن داشت و سینه خود را بطرز غیر طبیعی بر جسته کرده و زیر ابرو های خودرا برداشته بود وتوجه همه مراجعین دادسرا را جلب کرده بود و هنگامیکه معلوم شد او یك مرد است کسانی که بدادسرا آمده بودند اطراف او را گرفته و سعی داشتند علت اینکه وی خود را بچنین قیافه‌ای در آورده بفهمند.

مرد زن نما میگفت: بیش از چهار سال است که من باپوشیدن لباس و آرایش زنانه در کافه ها کار میکنم و آزارم هم بکسی نرسیده تا اینکه دیشب مامورین ناگهان مرا دستگیر کردند و باینجا آوردند.

چرا لباس زنانه پوشیده بود؟

آقای ذوالمجدین دادیار ناحیه یك دادسرا در باره علت دستگیری و تعقیب بیژن اظهار داشت این جوان باتوجه بماده ۲۱۰ قانون مجازات عمومی که میگوید «هرکس علنا مرتکب عملی شود که منافی عفت عمومی باشد، یا عفت عمومی را جریحه دار کند قابل تعقیب است.» دستگیر شده است.

چون بیژن ضمن اظهارات خود گفته بود بر اثر بیکاری مجبور به پوشیدن لباس زنانه شده و با این لباس کاری بدست آورده آقای ذوالمجدین دادیار ناحیه یك اظهار کرد پس از صدور قرار و خاتمه مرحله تعقیب بیژن باردوی کار فرستاده خواهد شد تا از اونگهداری شود و حرفه‌ای بیاموزد.

بیژن خان باهفت قلم آرایش خودرا باینصورت درآورده بود

مادرشوهر علیه عروسش اعلام جرم کرد

بی‌بی‌ناز مدعیست که عروسش پسراورا «چیزخور» کرده ودیوانه نموده است

خبرنگار ما در آبادان گزارش میدهد پیروزپیر زنی بنام «بی‌بی ناز» یکی از اهالی آبادان در حالیکه بزحمت راه میرفت بدادسرای آبادان مراجعه کرد و علیه عروسش اعلام جرمی تسلیم آقای دهشید دادستان این شهرستان نمود بی‌بی‌ناز ضمن تسلیم اعلام جرم اظهار داشت: آقای دادستان! من از دست عروس خود شهربانو که پسرم پنجه‌علی را «چیز خور» کرده و در نتیجه او را دیوانه نموده‌است شکایت دارم. بی‌بی ناز سپس افزود پسر من پنجه علی هیچ عیب وایرادی نداشت ولی اخیرا بطور ناگهانی دیوانه شد وحالا درقرنطینه شرکت نفت بستری است ومن یقین دارم که شهربانو بعلت اختلاف خانوادگی او را دیوانه کرده است.

بدستور آقای دهشید دادستان آبادان بی‌بی ناز بیکی ازشعب بازپرسی دادسرا راهنمائی شد ودر مورد اعلام جرم او پرونده‌ای تشکیل گردید.

بشوخی نابینائی را آتش زدند

مرد نابینا مرد واین دو جوان بازداشت شدند

طبق گزارش خبرنگار ما دراهر پریروز بژاندارمری اهر اطلاع داده شد که در قریهٔ «دزبین» از توابع اهر دونفر باسامی عباسعلی ونصرت مرد نابینائی بنام حمید نجفی را بعنوان شوخی با نفت آتش زدند و حال او براثر شدت جراحات وارده رضایت بخش نیست با وصول این گزارش مامورین ژاندارمری بلافاصله به محل واقعه عزیمت کردند و حمیدرا که در حال اغماء بود به بیمارستان منتقل نمودند ولی معالجات دربارهٔ وی موثر واقع نشد و ساعتی بعد جان سپرد.

در دو حادثه دونفر کشته شدند

عصر دیروز کامیون شماره ۸۵۶۵۷ برانندگی عبدالرضا زارعی که از خیابان قلعه مرغی باسرعت میگذشت بامرد ۴۰ ساله‌ای بنام غلامحسین جواهر پور تصادف نمود واو رابسختی مجروح ساخت و مجروح قبل ازرسیدن به بیمارستان در گذشت.

دیروز اتوبوس شماره ۲۴۴۶۷ برانندگی احمد خانلو که از خیابان مولوی میگذشت با پسر بچه ۵ ساله‌ای بنام محمد رضا حیدری تصادف نمود و دراین حادثه طفل مزبور کشته شد و راننده دستگیر و با پرونده تسلیم مقامات قضائی گردید.

دختری که زشت شده بود دست بخودکشی زد

دیشب دختر ۲۲ ساله‌ای باقرص خواب آور بقصد خودکشی خودرا مسموم کرد.

ساعت یك بعد از نیمه شب گذشته خانمی از خانه ای در نزدیکی تهران نو به ژاندارمری تهران تلفن کرد واطلاع داد که دختر ۲۲ ساله اش خودرا مسموم کرده‌است. مامورین ژاندارمری بخانه این زن رفتند و دختر او را به بیمارستان مسمومین بردند و پزشکان بخش اورا از مرگ نجات دادند.

ساعتی بعد مسموم قادر به صحبت شد و خودرا پروانه معرفی کرد و گفت سال پیش با جوانی نامزد شدم در آنموقع من دختری زیبا بودم و قرار بود در فروردین ماه سال آینده با نامزدم عروسی کنم. اما نو ماه پیش مادرم مرا به شوشتر نزد دائیم فرستاد دائیم که مهندس کشاورزی است و همسرش را طلاق داده تنها بود بهمین جهت من دو ماه کارهای منزل او را اداره میکردم تا اینکه یك روز احساس کردم صورتم سنگینی میکند چند روز بعد تمام صورتم غرق جوش‌های بزرگی شد دائیم مرا نزد پزشك برد و تحت معالجه قرار داد ولی جای جوشها در صورتم بصورت گودیهائی باقی ماند بطوریکه فوق‌العاده زشت شدم لذا به تهران آمدم و امیدوار بودم که نامزدم با این قیافه نیز مرا دوست خواهد داشت ولی او وقتیکه مرا دید ناراحت شد و بخانه اش رفت و تلفنی بمادرم اطلاع داد که دیگر نمیخواهد با من که اینقدر زشت شده‌ام ازدواج کند.

من از این پیش آمد ناراحت شدم بطوریکه تصمیم بخودکشی گرفتم و امشب خودرا مسموم کردم.

نارنگی به راننده نساخت!

چون پای پیرزنی را شکست وزندانی شد

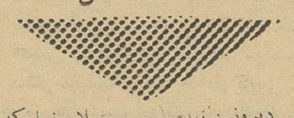

دیروز راننده غلامرضا که چندی پیش در بخش ۱۸ پیر زنی رازیر گرفته و او را زخمی کرده و زندانی شده بود برای اخذ آخرین دفاع به دادسرای ناحیه ۲ تهران آمده بود.

او میگفت: من راننده وانت هستم موقعیکه از چهار راه خیابان سلسبیل ـ آذربایجان میگذشتم پیاده شدم و مقداری نارنگی خریدم و همچنانکه رانندگی میکردم نارنگی را نیز با یك دستم پوست میکندم میخوردم که ناگهان آب پوست نارنگی به چشمم رفت و سوزش شدیدی احساس کردم بطوری که کنترل وانت از دستم خارج شد و با پیرزنی که بچه ای را به آنطرف خیابان میبرد تصادف کردم. کودك باوجود اینکه چندمتر آنطرف تر پرتاب شد سالم ماند ولی پیر زن پایش شکست و حالا در بیمارستان بستری است و من روزی پنجاه تومان پول معالجه اورا میدهم بعلاوه زندانی هم هستم.

پرونده غلامرضا پس از اخذ آخرین دفاع بدادگاه جنحه فرستاده شد.

مسافر را لخت کردند!

دیشب راننده یك تاکسی مسافری بنام حاج حسن را به خارج از شهر برد و در نزدیکی افسریه با کمك چند نفر دیگر اورا لخت کرد.

مامورین ژاندارمری این راننده را دستگیر کردند و او را بدادسرا فرستادند.

بیکسال زندان محکوم شد

امروز شعبه ۲۱ دادگاه جنحه بریاست آقای فدائی راننده‌ای بنام محمد گودرزی فرزند عزیزاله رابیکسال زندان محکوم کرد.

محمد در مرداد ماه سال ۳۸ درحوالی چهار راه امامی ضمن رانندگی پسر بچه ۱۲ ساله‌ای بنام محمدحسین را بقتل رسانده بود پدر و بستگان محمد حسین اعلام گذشت کرده‌بودند ولی دادگاه با توجه بمحتویات پرونده و نظر کاردان فنی محمد را بیکسال زندان محکوم کرد.

متهم از رای صادره فرجام خواست

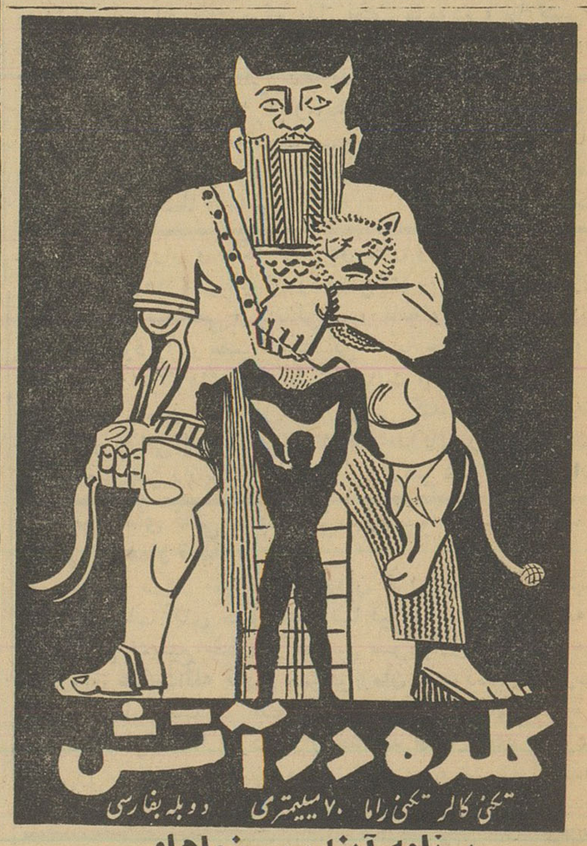

برنامه آینده سینماهای
رکس ـ نیاگارا
رویال ـ سعدی

برنامه امشب سینمای ایفل درام اجتماعی
داماد زر خرید دوبله بفارسی محصول ترکیه

باشرکت ملکه زیبائی اروپا ستاره فتان ترکیه بلکین دوروك
وباشرکت سه هنرمند معروف دیگر گوگسل آرسوی ـ نوبار ترزیان
زاره باحچه وانیان وچند هنرمند معروف دیگر
نمایش این فیلم درکشورهای یونان و ایسرائیل وچندین کشور اروپائی بااستقبال عمومی مواجه شده ....
دیدن این فیلم را بعموم خانواده‌هائی که بسرنوشت فرزندان خود علاقمندند توصیه میکنیم.
پخش زرین فیلم

مشروح مذاکرات دیشب نخست وزیر

بقیه از صفحه هفتم

بدهیم بفرانسویها یا یك ملت دیگر، پس دوراه بیشتر نداشت. یا اینکه ما امتیاز بدهیم و یك حق‌الامتیازی بگیریم که بنظر بنده این مخالف روح ملی کردن نفت بود که ما امتیاز بکسی بدهیم، پس باید بالاخره شرکت بکنیم ، ما آمدیم شرکت ملی نفت را بعنوان اینکه مالك نفت است یکطرف قرار دهیم و گفتیم که قرارداد بین شرکت نفت و اینعده خریدار . من توضیح مفصلی دادم در مقابل ایراد آقایان که میگفتند کارتل‌ها و سندیکاهائی که دردنیا هستند چنین و چنان میکنند، گفتیم اگر شما معتقدید واقعا کارتل‌هائی در دنیا هستند که هر جهت ، از نظر حمل ونقل ،از نظربازار که از همه مهمتر است تمام در دست اینها هست آیا شما توانائی مبارزه با اینها را دارید یا ندارید ؟ اگر توانائی ندارید و بایستی بالاخره مالتان را بفروشید پس سعی بکنید با اینها کنار بیائید اینکاریست که ما توانستیم و کردیم .

مترسك درست نکنید!

ولی یك مطلبی که بنده همان وقت عرض کردم حالا هم تکرار میکنم، گفتم که آقا شما نفت را یك متر سك ولولو برای خودتان درست نکنید، اینهم یك مال‌التجاره‌ای است مثل سایر مال‌التجاره‌ها، اینهم یك عمل تجارتی است مثل هر عمل تجارتی، ولی چون نفت و داستان نفت در قرون اخیر در خاور میانه یك اثر نامطلوبی گذاشته که متاسفانه برای خیلی ها مشکل است که بخواهند نفت را از سیاست تفکیك کنند ، سیاست کارتل‌ها، سیاست استعمارچیها، سیاست استثمارچی ها و غیره ... اینرا توام میکنند و حال اینکه بعقیده بنده اگر هم یك عوامل سیاسی و یك عوامل محرمانه‌ای در سابق بوده که بنده منکرش نیستم قدر مسلم اینستکه در آن کاریکه ما مذاکره میکردیم. ودر این کاریکه الان در آن هستند اینها وجود خارجی ندارد ،جز اینکه یکعده‌ای این افکار را در ما ایجاد میکنند برای اینکه یك عقده‌ای به وجود بیاورند که ما دائما خودمان را خوار و خفیف بدانیم بنده یك وقتی درمجلس گفتم که درمذاکرات نفت مادوتا مشاور خارجی داشتیم، یکی مشاور امریکائی بود که بنده میخواهم اعتراف بکنم که شاید کوچکترین عملی برای ما انجام نداد یعنی احتیاج باو پیدا نکردیم یك مشاور فرانسوی هم متخصص حقوق بین الملل داشتیم که در قسمت حقوقی با ما کمك بکند بقیه را یك اکیپ ایرانی بود در مقابل چندین نفر امریکائی وانگلیسی وهلندی و فرانسوی باضافه متخصصینشان واین هم صحبت تملق نبود که بما بگویند، گفتند ما روزهای اول میترسیدیم که شاید این هیئت ایرانی در اثر بی اطلاعی کلاه سرش برود و بعد از مدتی فکر کردیم که مبادا کلاه سر ما برود حالا اگر این صددرصد حقیقت نداشته باشد یك مقدار حقیقت در آن هست ، که برای اولین بار در مملکت ما یك قرار داد باین مشکلی و باین پیچیدگی که امیدوارم آقایان بخوانید ولی متاسفم که اگر هم بخوانید درکش کار سهلی نیست کما اینکه یادم می آید در مجلس بعد از اینکه چهل روز صبح و شب در کمیسیونهای مختلف مجلس وسنا که صحبت کردیم گفتند آقا ما که چیزی نفهمیدیم گفتم خوب تقصیر بنده نیست ،چون نمیشود بیش از چهل روز در چیزی بحث کرد ،علتش هم اینست که یك قسمت مسائل فنی است واین بالاخره برای همه افراد درکش آسان نیست و بنظر بنده همین‌را هم چسبیده‌اند ،آنهائیکه می خواهند بهره برداری کنند روی همین ابهام واجمال واشکال ، یك افکار کج‌وکوله‌ای‌را در ذهن جوانان ما ایجاد میکنند ،بنده معتقدم که نباید باین مردم فرصت بدهید .

پیشنهاد من ...

بنده یك وقتی در شرکت ملی نفت پیشنهاد کردم حالا هم اصرار میکنم که واقعا حالااسمش سمینار یا هر چیزی که میخواهند اسمش‌را بگذارند یك کنفرانس وتوضیحاتی بدهند راجع باین قرار داد و کم وکیفش که حقیقتا مردم ایران و بخصوص طبقه منور مملکت که دانشجویان هستند اینرا بفهمند برای اینکه اهل این مملکتند که این قرار دادی که بسته شده مفادش چیست ، حالا بین اصل قرار داد و عمل قرار داد بنده عرض میکنم ممکن است اختلاف باشد ولی اصل قرار داد را بفهمند . ببینید چه حقی تضییع شده ؟

باینکه نفت ملی شدو کاری کردند، بنده کاری ندارم ، اما مثلا یکدفعه برای همیشه این باید فهمیده شود که در آنموقع ما سعی کردیم شرکت ملی نفتی که مظهر ملی شدن نفت میباشد حد اقل وجود داشته باشد که کارها بوسیله این شرکت انجام بشود و شرکت ناظر باشد در استخراج و قیمت و غیره ، اگر آقایان خاطرشان باشد در اولین وهله‌ایکه این هیئت آمد مایك پیشنهاد خیلی مختصری دادیم وشاید پیشنهاد خیلی سنگینی بود که تقریبا مذاکره قطع شد و رفت. میسیون دومی که بر گشت جرح وتعدیلی کردند تا باین صورت که امروز در دست آقایان است بعداز ماهها مذاکره در آمد، حالا در جواب سئوال کننده میخواستم عرض بکنم که ماراهی جز این نداشتیم که یا بصورت امتیاز باشد یا باین صورت کنسرسیوم .

اختیارات شرکت ملی نفت

شرکت ملی نفت البته دارای یك اختیاراتی هست که آقایان ملاحظه فرمودند که بایستی در استخراج ودر قسمت‌های مختلف نظارت بکند و مخصوصا یك قسمت مهمی را که با اینکه رفقای خود بنده در آن هیئت توصیه میکردند که اینرا بعهده شرکت نگذارید شاید مشکل باشد ، سنگین باشد و در عمل دچار دردسر بشویم آن قسمت امور غیر صنعتی بود ،چون ما آمدیم آنرا تقسیم کردیم بدو قسمت :یکی صنعتی و یکی غیر صنعتی ، صنعتی را البته آقایان نمی‌خواستند دخالت بکنند حق‌هم داشتند برای اینکه بسیار کار مشکلی است واگر بنا میشد ما دخالت میکردیم البته چیزی از آب در نمیامد ،اما در قسمت تعلیمات یعنی قسمت فرهنك و کارهای کارگری وکار بهداشت با اینکه این کار غیر صنعتی است گفتیم این باید بدست شرکت ملی نفت اداره بشود، ونظر هم این بود که شرکت ملی نفت واقعا تواما با کنسرسیوم باشد ویك نظر دیگر هم بنده داشتم که هنوز هم معتقدم روی تجربه ایکه در قسمت سابق شده بود که حتی‌المقدور درامور مربوط بایرانی، خارجی دخالت نکند آقایان مسبوق هستید که زمان شرکت سابق درخوزستان فرماندار، استاندار رئیس فرهنك تمام اینها صبح تا شب باشرکت سروکار داشتند والبته فساد زیادی هم ببار می‌آمد ، گفتیم در این امور فقط ایرانی :با ایرانی طرف بشود که اگر احیانا دلخوری هم بوجود بیاید و بفرض که امرو نهی هم شده باشد بگوئیم اینرا ایرانی کرده نه خارجی ،به‌این جهت آمدیم و گفتیم غیر صنعتی را خود شرکت نفت انجام بدهد ،بعد هم البته اجراء قرارداد ونظارت بر آن باشرکت ملی نفت است ، وزارت دارائی هم در حقیقت رابط بین‌دولت و شرکت ملی نفت است و اینراهم به آقایان عرض میکنم که درهمین قسمت کارهای غیر صنعتی بعدا شرکت ملی نفت دچار زحماتی شد، آقایان میدانید بالاخره کار های تجارتی غیر از کارهای اداری است مع‌التاسف الان یك مقدار بنگاههای دولتی را ما گفته‌ایم روی اصول تجارتی اداره بشود متاسفانه نشد چون آن روحیه‌اداری هست‌روحیه‌ای که بودجه تصویب بشود و هزارکار مختلف بالاخره کار درموقع خودش انجام نمیشود . بنابراین الان هم‌در آن قسمت غیر صنعتی در اثر روحیه اداری و کارهای مختلف تازه یکی دوسال است که تحویل گرفتند و مدتها خود ما از کنسرسیوم تقاضا کردیم که عجالتا شما اینها را اداره بکنید تا ما مجهز و آماده‌برای اینکار بشویم .

به‌جزئیات توجه کنید .

بنابراین آقایان تمام این مشکلات را در نظر بگیرند و جزئیات مطالب را متوجه باشند تا قضیه روشن بشود والا سئوال مستقلا ممکن‌است واقعا ایجاد توهمی بکند که چنین وچنان شده .

واما شرکت ملی نفت که ایراد واعتراض به آن خیلی هست که‌چرا عمارت شانزده طبقه ساخته ، چرا اینکار راکرده ، آنکار را کرده هفده بار مسافرت کردند ،وظیفه‌شان را انجام ندادند، البته ایراد نسبت بتمام دستگاههای اداری مملکت هست اما یك مقدار بایستی انصاف دادو بعد ایراد را گفت .

شاید خود ما باشرکت ملی‌نفت گاهی این بحث را داریم که بایستی بودجه راکم کرد و همین امسال ما پنج میلیون دلار از بودجه شرکت ملی نفت کم کردیم ،والبته خواهند گفت که اگر اصلا حذفش می‌کردیم ، بهتر بود ، آنهم البته یك سیستمی هست‌تولی‌گفتن خیلی‌سهل است ،باید دید که اگر ما اینرا حذف کنیم آیا آن خرج هم از بین خواهد رفت یاخیر ؟ یاباید یك‌چیز دیگری بسازیم و خرجش بکنیم ،در هر حال ما باز هم سعی خواهیم کرد باکمك هیئت‌مدیره شرکت ملی‌نفت بتوانیم آن خرجهائی که بنظرزائد می‌آید حذف کنیم .

کارهای انجام شده

اما شرکت ملی نفت در این‌مدت چه کرده راجع بتقلیل کارمندان خارجی که یکی از مسائل بسیار مشکل درشرکت نفت سابق بود در اینمورد توفیق بسیاری پیدا شده ، باین معنا که اولا یك مقدار از کارمندان عالیرتبه شرکت نفت بواسطه اینکه حقوقشان کافی‌نبود و در جاهای دیگر حقوق بیشتری‌می‌دادند . از پیش ما رفتند و عده‌ای هم بتدریج استعفامیکردند، بعلت‌اینکه حقوقشان کافی نبود . شرکت ملی نفت پیشنهادی کرد و در همین‌دولت هم تصویب شد که نسبت‌بحقوق‌این طبقه توجه بیشتری بکنند و مانع از رفتنشان بشوند کما اینکه الان‌یك عده از آنها مانده‌اند و نرفته‌اند و آنقدریکه بنده اینجا احصائیه دارم آن مقدار از کارمندان خارجی که کم شده از اینقرار است : پس از ملی شدن نفت تعداد کارشناسان خارجی در صنعت نفت برای تولید سی‌و دو میلیون تن نفت‌بالغ برچهار هزار نفر بود ولی در حال حاضر با تولید پنجاه و هفت میلیون تن نفت درسال فقط نهصد نفر خارجی در صنعت نفت مشغول بکار هستند و امیدمیرود درچهارسال آینده‌اینعده بکمتر از دویست نفرتقلیل داده‌شود واین البته بعقیده بنده یك توفیقاتی بوده که نصیب شرکت ملی‌نفت‌شده وبتدریج البته هر قدر مابتوانیم‌تعداد کارمندان ایران را زیاد بکنیم ،این تعداد خارجی کم خواهد شد وشاید خود آنها هم بی میل نباشند برای اینکه هرچه هزینه کمتر بشودالبته خود آنهاچون‌در پنجاه درصدشریك هستند بنفع خودشان هم‌هست ،الان پانصد و هشتاد و هشت دانشجو و کارآموز ایرانی از طرف شرکت نفت درخارج دارند تحصیل میکنندو البته وقتی اینها برگشتند بتدریج کارهای مهمی را عهده دار خواهند بود و از خارجیها کسر خواهیم کرد و همانطوریکه عرض شد خود آنها هم راضی هستند واگر در این‌قسمت به‌آقایان عرض شده که آنها بما تحمیل میکنند به هیچ‌وجه چنین چیزی صحیح نیست و آنها اگر اشخاصی موثرداشته باشندخودشان لازم دارند، منتهی مابایدسعی کنیم اشخاصی را تربیت کنیم برای کارهای مدیریت وانشاءالله‌بتوانیم که نیاز خود را نسبت بخارجی به حداقل تقلیل بدهیم .

خلاصه‌ای از اظهارات نخست‌وزیر

آقای دکتر امینی نخست وزیر در نطق‌دیشب خود ، پس از آنکه مسئله کارگران را تشریح کرد بموضوع مفاصا حساب اشاره کرد و گفت :

دولت مفاصا حساب بکسی‌نداده است وقتی کنسرسیوم قیمت‌نفت را پائین آورد شرکت ملی نفت و وزارت دارائی اعتراض کردند وهنوز هم به اعتراض خود باقی هستند .

بنا بر این مفاصا حسابی داده نشده است .

نخست وزیر افزود : حملاتی که بشرکت ملی نفت میشود صحیح نیست و تضعیف شرکت‌ملی نفت بضرر مملکت است ، زیرا موجب تقویت وتسلط کمپانی های خارجی میگردد .

در مورد لوله‌کشی نفت نخست وزیرگفت : اگر این لوله کشیده نشده‌بود دچار قحطی نفت‌میشدیم.

من گوشت و پوستم از این مملکت است تا پای جان میایستم و برنامه های خود را اجرا میکنم باید عده‌ای فداکار پیدا شوند تا مملکت اصلاح شود .

اینکه میگویند سازمان برنامه کاری انجام نداده صحیح نیست ، ما خودمان هم اعتراف داریم که بعضی جاها گران تمام شده ولی نباید گفت سازمان برنامه کاری نکرده است .

من مخالف صنعتی کردن‌مملکت نیستم ، اقتصاد مملکت ما اساسا کشاورزی است ، اول باید به کشاورزی بپردازیم، بعد به‌صنایع کشاورزی وسپس صنایع وآنگاه ذوب آهن .

باید اعمال و رفتار اشخاص را قضاوت کرد ، شاید عده‌ای قبول نمیکردند که دکتر امینی اشراف محافظه کار انقلابی باشد ولی منصفانه بگوئید در این مدت ما کار هائی کرده‌ایم که دولت های گذشته جراتش را نداشته‌اند .

در باره انتخابات نخست وزیر گفت :

انتخابات تمیز مقدماتی میخواهد از جمله فرماندار تمیز میخواهد ، ماپنجاه‌سال قانون اساسی ومجلس داشته‌ایم اما همین مجلس هاقانون اساسی‌رانقض کرده‌اند نخست‌وزیر سپس اظهار امیدواری‌کرد که در آینده جلساتی با شرکت مسئولین امور تشکیل شود و حقایق برای طبقات مختلف مردم روشن گردد

ورود

* آقای دکتر فرمانفرمائیان استاد دانشگاه از دهلی

خروج

* آقای اسدی ، معاون آستان قدس رضوی به بلژیك
* آقای منصور کامکار ،رئیس اداره فنی وزارت راه باروپا
* آقای عتیق‌اله معروف نماینده وزارتفرهنك افغانستان در ایران بکابل
* آقای دکتر مهدی محقق استاد ، دانشگاه بلندن

برنامه امشب

تلویزیون ایران

ساعت ۶ر۰۰ برنامه خردسالان
ساعت ۶ر۳۰ برنامه تدریس‌زبان آلمانی
ساعت ۷ر۰۰ برنامه فیلم
ساعت ۷ر۳۰ برنامه بانوان‌شامل آشپزی
ساعت ۸ر۰۰ برنامه هنرهای‌زیبا
ساعت ۸ر۳۰ برنامه اخبار
ساعت ۸ر۴۵ برنامه موسیقی کلاسیك
ساعت ۹ر۰۰ برنامه شاه‌پسند
ساعت ۹ر۳۰ برنامه ازهمه‌رنك
ساعت ۱۰ر۰۰ برنامه زبان و ادبیات فارسی
ساعت ۱۰ر۳۰ پایان برنامه

گفتگو پیرامون وضع هوا

وضع هوای ایران تا ظهر فردا بدینقرار است :

هوای تهران قسمتی‌ابری که بتدریج از سمت غرب بر مقدار ابرها افزوده خواهد شد .

هوای شهرستانهای شرقی و جنوب شرقی صاف تاکمی ابری و هوای بقیه نقاط قسمتی ابری و از سمت‌غرب برمقدار ابر ها افزوده میشود .

حداکثر درجه حرارت هوای تهران در روز گذشته ۱۳ و حداقل آن۲ درجه سانتیگراد بالای‌صفر بوده‌است. گرمترین نقاط در ۲۴ ساعت گذشته بندر عباس با حد اکثر ۲۷ درجه بالای صفر و سرد ترین نقاط کرمان با حداقل ۸ درجه زیر صفر گزارش داده شده است .

تسلیت

جمعیت شیرو خورشید سرخ ایران با کمال تاسف و تاثر از خبر درگذشت مرحوم **دکتر سید حسین بنی صدر (افضل‌الدوله)** اطلاع یافت . آنمرحوم از مردان خیرخواه ونوعپرور جامعه مابود . شیرو خورشید سرخ‌ایران همواره از معاضدت های معنوی و مساعدت های مادی وی برخورداری داشت , یك ساختمان در پرورشگاه حرفه ای فرح پهلوی‌شیرو‌خورشید سرخ‌رابرای سکونت پنجاه کودك از کودکان شیرو خورشید سرخ آنمرحوم ازکیسه‌فتوت خود بنانهادکه بنام وی‌نامگذاری شده است .

شیرو خورشید سرخ مراتب تسلیت صمیمانه خودرابه بازماندگان آن فقید سعید تقدیم داشته و برای همه آنان از درگاه خداوند صبرو اجر می طلبد .

جناب آقای دکتر جناب استاد محترم دانشگاه

انجمن همکاری خانه و مدرسه دبیرستان نمونه دختران درگذشت فقید سعید والده گرامی را تسلیت می گوید واز خداوند متعال بقای عمر آن همکار محترم و خاندان شریف‌را مسئلت می نماید .

رئیس انجمن همکاری خانه و مدرسه ـ سرهنك گرزن

سرکار سرهنك راسخ معاون محترم اداره پلیس

با قلبی افسرده مصیبت وارده را بجنابعالی و اخوان محترم تسلیت عرض می نمایم . **سروان خلیل فزونی**

سرکار سرگرد کمال الدین فاطمی

بانهایت تاثر مصیبت وارده را بجنابعالی و خانواده محترم تسلیت عرض می نمایم . **سروان خلیل‌فزونی**

جناب آقای دکتر عباسی

بانهایت تاسف درگذشت ابوی گرامیتان را تسلیت عرض می نمائیم .

دکتر زنوزی ـ دکتر نصیری ـ دکتر میرفخرائی ـ دکتر عزیز زاده آ ـ ۲۲۹۳۹

سرکار سرهنك ستاد بنی اعمام

افسران دوره عالی زرهی با کمال تاسف مصیبت‌وارده را بجنابعالی و خانواده محترم تسلیت عرض می نمایند .

سرگرد اصغریان ـ سروان وکیلی ـ سروان فرشید ـ سروان وجدانی ـ سروان خلیلی فرد ـ سروان جهانگیری

با کمال تاسف و تاثر مصیبت وارده را بسرکار سرهنك ابوالقاسم بنی صدر تسلیت عرض می نمائیم .

سرهنك مهندس مقامع ـ سرهنك مهندس شایسته ـ سرهنك مهندس‌رفیعی ـ سرهنك مهندس حکیم زاده ـ سرهنك دوم پیاده رستگار نیاکی ـ سرهنك دوم پیاده راشدی

دوستان ایران جوان با کمال تاسف مصیبت وارده رابه خاندان محترم «**انتظام وزیری**» مخصوصا به آقای علی انتظام وزیری تسلیت می گویند . **هیئت مدیره ایران جوان**

افسران و کارمندان و افراد اداره‌پلیس تهران‌مصیبت‌وارده را بسرکار سرگرد فاطمی صمیمانه تسلیت می گویند .

رئیس پلیس تهران ـ سرتیپ مبصر

بانهایت تاثر و تاسف مصیبت‌وازده را بخانواده‌فاطمی بویژه دوست ارجمند آقای سرگرد کمال‌الدین فاطمی تسلیت عرض می نمایم . **عباس محسنی آشتیانی**

مصیبت وارده را بخانواده‌محترم دکتر بنی‌صدر بخصوص بدوست عزیزم سعید بنی‌صدر تسلیت عرض می نمائیم .

آ ـ ۳۱۲۳۲ **حسین فروزش ـ الماس آزادی**

خانم نهال دبیر گرامی

باکمال تاسف مصیبت وارده را تسلیت میگوئیم .

شهین پوربیات ـ هما تقوی ـ پروین بی نظیر ـ شمسی مومنی

آ ـ ۲۲۹۵۵

مصیبت وارده را بدبیر گرامی جناب آقای بحری تسلیت عرض می نمائیم .

ویلا انتصاریان ـ حمیده فتاحی ـ شیرین افراز ـ شهین توکلی ـ ژیلا علی آبادی آ ـ ۲۲۹۳۵

سرکار خانم ایران صحرا کار

بانهایت تاسف مصیبت وارده را بشما وآن خانواده محترم صمیمانه تسلیت عرض می نمائیم .

آ ـ ۲۲۹۳۱ **از طرف خانواده علاقبند**

سرکار علیه خانم سهام لشگری ریاست دبیرستان بختیار

اعضاء انجمن دبیرستان با نهایت تاسف فوت عموی بزرگوارتان را تسلیت عرض نموده خودرا در غم شما شریك می دانند .

رئیس انجمن خانه و مدرسه دبیرستان بختیار سرتیپ‌لشگری

کارکنان کارخانه شیر پاستوریزه تهران

از فوت مرحومه والده ماجده آقای هوشنك معرفت رئیس کارگزینی کارخانه متاسف و متاثر بوده و مصیبت وارده را بشخص ایشان و فامیل های محترم وابسته تسلیت میگویند

به نمایندگی از طرف کارکنان کارخانه ـ دکتر مصطفی اورندی آ ـ ۳۱۲۶۴

بانهایت تاسف درگذشت مرحوم پسر عمه عزیزم عوض‌الله میرچی‌را بجناب آقای حیدر میرچی و بعموم فامیل مصیبت وارده را ببرادران آنمرحوم تسلیت عرض نموده و سلامتی سایر بازماندگان آن مرحوم را از خداوند خواهانم .

آ ـ ۳۱۳۱۰ **قدمعلی میرچی**

کارکنان و دبیران دبیرستان شماره ٤ هدف

با کمال تاسف مصیبت وارده را بهمکار ارجمند خود جناب آقای یدالله واجد سمیعی تسلیت می گویند .

آ ـ ۲۲۹۵۳ **دبیرستان شماره ٤ هدف ـ ابتهاج**

جناب آقای امان الله خلیلیان

مصیبت وارده را به جنابعالی و خانواده محترمتان تسلیت عرض می نمایم .

کارخانه برق شهرداری رامسر ـ ناصر ستوده

جناب آقای دکتر عباسی همکار محترم

از طرف خود و کارمندان بیمارستان ایران مصیبت وارده را تسلیت عرض نموده بقای عمرآن جناب وخانواده محترم‌را خواستاریم . **دکتر محمد کوثر**

اطلاعات العربیة

الإخاء

مجلة سياسية تحافية مصورة تصدر عن دار اطلاعات في طهران

بیست وسومین شماره مجله عربی الاخاعمانند همیشه باطرز زیبائی قریبا منتشر خواهدشد

بیماریهای آمیزشی ـ مجاری ادرار ـ سستی و ناتوانی مردان . خیابان صفیعلیشاه دکتر یحیی صدری.

اطلاعات

دوشنبه نهم رجب‌المرجب ۱۳۸۱ـ هجدهم دسامبر ۱۹۶۱

سال سی‌وششم ـ شماره ۱۰۶۷۳

سفرای جدید ایران حضور شاهنشاه معرفی شدند

امروز ساعت یازده‌و نیم صبح آقای قدس نخعی وزیر امور خارجه به پیشگاه شاهنشاه شرفیاب شد وآقای محمد ذوالفقاری را به سمت سفیر کبیر ایران در کابل و آقای جواد قدیمی را به سمت سفیر کبیر ایران در جاکارتا و آقای دکتر عباسعلی خلعتبری را به سمت دبیر کل‌سازمان پیمان مرکزی (سنتو) و آقای‌مرآت اسفندیاری را به سمت وزیر مختار ایران در ورشو و آقای طهمورث آدمیت را بسمت وزیر مختار ایران در بخارست معرفی نمود.

شرفیابی هیئت مرکزی جمعیت شیروخورشید سرخ

بقرار اطلاع ظهر فردا اعضای هیئت مرکزی کل جمعیت شیروخورشید سرخ ایران بحضور شاهنشاه شرفیاب میشوند.

روابط سیاسی ایران و بلغارستان

بوسیله یکی از سفارتخانه‌های ایران در اروپای شرقی اداره میشود

قبلا اطلاع دادیم که روابط سیاسی ایران و بلغارستان تجدید خواهد شد ایران تا قبل از جنك بین‌المللی دوم با دولت بلغارستان روابطسیاسی داشت و پس از روی کار آمدن‌رژیم‌جدید دراین کشور ، روابط سیاسی‌دو دولت قطع گردید .

بقرار اطلاعی که خبرنگار ما امروز کسب کرده در نظر است ، یکی از سفارت خانه های ایران در اروپای شرقی امور سفارت ایران-رادر بلغارستان نیز عهده‌دار شود .

وزیر صنایع و معادن در منزل بستری شد

آقای مهندس غلامعلی فریور وزیر صنایع و معادن روز پنجشنبه از بیمارستان بمنزل بازگشت و در خانه بستری گردید .

وزیر صنایع و معادن امروز بخبرنگار ما گفت : بدستور پزشکان ناچارم چند روزی در خانه بستری باشم وبه معالجه ومداوا ادامه دهم‌وزیرصنایع متذکر شد خطر خونریزی هنوز مرتفع‌نشده‌است وبطوریکه پزشکان گفته‌اند اگر یکبار دیگر دچار خونریزی معدی شوم برایم خطرزیادداردا. بهر صورت اگر تاکنون از حضور در وزارتخانه خود داری کرده‌ام بهمین دلیل بوده است واینکه میگویند من استعفا داده‌ام بهیچوجه صحیح‌نیست

وابسته سفارت ایران‌دروین

امروز کسب اطلاع شد که آقای دکتر مسعود موسوی بسمت وابسته سفارت کبرای شاهنشاهی در وین منصوب شده است .

رئیس آکادمی انگلیس‌فردا در دانشگاه تهران‌سخنرانی خواهدکرد

سرموریس بورا رئیس آکادمی انگلیس و معاون سابق دانشگاه اکسفردفرداساعت۹صبح‌درشعبه زبان انگلیسی‌دانشکده‌ادبیات دانشگاه‌تهران سخنرانی خواهد نمود .

سرموریس یکی از اعضای شورای موسسه انگلیسی مطالعات ایرانی‌است

ارزش تحصیلی درکلاسها و آموزشگاههای اختصاصی تصویب شد

بنا باظهار سخنگوی وزارت فرهنك در هزارو بیست‌و هشتمین جلسه شورایعالی فرهنك ساعت (٦) بعداز ظهر روز یکشنبه ۲۶ر۹ر۱۳۴۰ بریاست آقای درخشش وزیر فرهنك تشکیل گردید . دراین جلسه تعداد (۱۲) پرونده مربوط به تحصیلات خارجی که در کمیسیون های مختلف شورایعالی فرهنك تعیین ارزش شده بود مطرح گردید و بتصویب رسید . همچنین ارزش تحصیلی فارغ‌التحصیلان بعضی از کلاسها و آموزشگاههای اختصاصی از قبیل کلاس دام پروری ـ آموزشگاه اختصاصی و تکمیلی خط وساختمان راه آهن آموزشگاه فنی حرکت راه آهن ـ کلاس تربیت کمك کارشناس پنبه وزارت کشاورزی ـ آموزشگاه عالی پرستاری آبادان که در کمیسیون اساسنامه ها و برنامه های شورایعالی فرهنك مورد رسیدگی واقع شده‌بود مطرح گردید و بتصویب رسید .

سمینار یك هفته‌ای سازمان بیمه‌های اجتماعی

سازمان بیمه های اجتماعی در نظر دارد سمیناری بمدت یك هفته برای بهبود وضع درمانی و تعاونی کارگران بیمه شده ترتیب دهد .

جلسات این سمینار صبح روز شنبه دوم دیماه تا آخر روز پنجشنبه هفتم دیماه صبح و عصر در تالار موسسه مطالعات و تحقیقات علوم اجتماعی با حضور نمایندگان کارگران و کارفرمایان و روسای شعب بیمه های اجتماعی شهرستانها و تهران تشکیل خواهد شد .

نخستین جلسه با حضور آقای نخست‌وزیر و آقای وزیر کار و عده ای از شخصیت های کشور افتتاح خواهد شد .

برای پیشه ورانی‌که گواهینامه بهداشتی نداشته باشند پروانه کسب صادر نخواهدشد

ساعت یازده صبح امروز آقای نفیسی معاون شهرداری در کلاس آموزش بهداشتی پیشه‌وران شرکت کرد و گواهینامه پایان دوره کلاس مزبور را بین صاحبان مسافر خانه ها توزیع کرد .

در این مراسم آقای دکتر هدایت مدیر کل بهداری شهرداری گفت ، ظرف دو سال آینده چنانچه پیشه‌وران گواهینامه پایان دوره آموزش بهداشتی بهداری شهرداری را دریافت ندارند ترتیبی داده شده است که پروانه کسب برای آنان صادر نگردد .

مدیر محترم روزنامه اطلاعات

چون آقای دکتر افتخاری دبیر دانشسرای عالی در کرسی آزاد دانشجو ضمن اظهارات خود مطالبی هم در باره انتقال بسیاری ازکارمندان موسسه انتشارات فرانکلین به دانشسرای عالی گفته‌اند تقاضا دارد دستور فرمایند توضیح ذیل را طبق قانون مطبوعات امربه درج فرمایند :

تاکنون هیچ یك‌از کارمندان موسسه انتشارات فرانکلین به‌افتخار تدریس دردانشسرای عالی نائل نشده‌اند واگر آقای دکتر افتخاری پیش از اخراج ازدانشسرای عالی به کار خود دلبستگی داشتند قطعا تاکنون فهمیده بودند که انتقال کارمند ازیك موسسه خصوصی به کادر فرهنگی دانشسرای عالی اساسا میس نیست .

موسسه انتشارات فرانکلین

شرکت سهامی فنون (نمایندگیهای صنعتی)

ماشینهای یخسازی

Astra

را در انبار موجود دارد

تخت جمشید شماره ۱۱٦ تلفنهای ٦۳۵٦٦ ـ ٦۴۷۰۰

از شب ـ ازشب ـ ازشب ـ ازشب ـ ازشب ـ ازشب

در کازبا در کازبا

برنامه متنوع آکروبات ورقص‌عربی‌همراه باچندین قسمت تماشائی دیگر اجرا میشود

ته‌دانسان را روزهای جمعه فراموش نفرمائید

ته دانسان ازساعت ۵ تا۸ بعدازظهر فقط با۸۰ ریال

پهلوی جاده ونك محل سابق اکاپولکو تلفن۸۲۲۸۸۰

از شب ـ ازشب ـ ازشب ـ ازشب ـ ازشب ـ ازشب

درحضور علیاحضرت شهبانو ووالاحضرت‌شاهدخت‌اشرف پهلوی چند برنامه هنری ازطرف‌هنرمندان‌امریکائی‌اجراشد

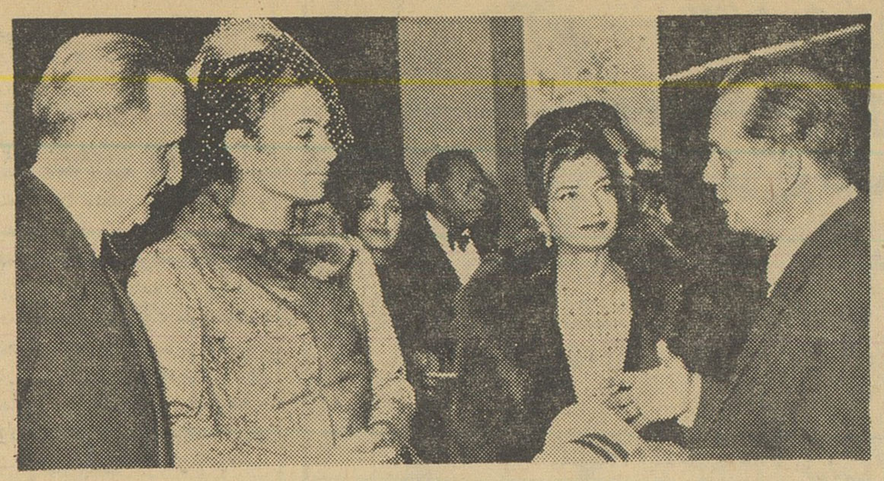

علیاحضرت‌شهبانوی‌ایران‌ووالاحضرت‌شاهدخت‌اشرف‌پهلوی‌درمراسم‌دیشب‌استادیوم‌محمدرضاشاه سفیرکبیرآمریکا وجوئی آدامس سرپرست گروه هنری امریکا نیز درعکس دیده میشوند.

دیشب از ساعت هشت و نیم از طرف هنرمندان امریکائی در حضور علیاحضرت فرح‌پهلوی شهبانوی ایران ووالاحضرت شاهدخت اشرف پهلوی چند برنامه جالب هنری اجرا شد .

ساعت هشت وپانزده دقیقه دیشب علیا حضرت فرح پهلوی شهبانوی‌ایران باتفاق‌والاحضرت شاهدخت اشرف پهلوی به سالن محمد رضاشاه‌پهلوی تشریف فرما شدند دسته موزیك ابتدا سلام شاهنشاهی و بعد سرودملی امریکا را نواخت ،آنگاه آقای دکتر دفتری مدیر عامل انجمن ملی‌ایرانی حمایت کودکان خوش آمد گفت واز انجمن ایران وامریکا که سر ـ پرستی برنامه هنرمندان امریکائی را بعهده گرفته است تشکر نمودو اضافه کرد که عوایداجرای این برنامه بنفع‌انجمن ملی ایرانی حمایت کودکان خواهد بود پس از اجرای چند برنامه جالب هنری در حدود ساعت ده برنامه وارتیه پایان یافت وعلیا حضرت‌شهبانونسبت به‌هنرمندان ابراز مرحمت فرمودند .

سیرك آتش گرفت

۳۰۰ زن و کودك کشته شدند

ریودوژانیرو ـ۱۷ دسامبر ـ خبرگزاری فرانسه ـ دیشب‌درنتیجه آتش سوزی مهیبی که در یکی از سیرکهای‌نیتروواقع درریودوژانیرو روی داد بیش‌از سیصد تن که اغلب آنها زن و کودك بودند کشته شدند .

حریق نزدیکیهای آخر نمایش روی داد ویکمرتبه چادر سیرك که آتش گرفته بود بروی تماشاچیان فرود آمد .

اکنون بیمارستانهاو کلینیك‌هااز زخمی ها انباشته شده و فرماندار (نیتروا)که شخصا عملیات امدادی رابعهده گرفته پیوسته بوسیله رادیو از مردم درخواست می کند که خون خود را برای نجات‌مجروحین این حادثه بدهند .

مشکل دیگری که مقامات‌محلی باآن روبرو شده‌اندمسئله دفن‌کشته شدگان است زیرا در قبرستان کوچك این شهر محلی برای دفن اجسادوجودندارددوعجالتا جسدها را در انبار مخصوص اداره شهربانی که‌مخصوص اجساد مقتولین‌ناشناس است روی هم انباشته‌اند .

جنك در گوا ادامه دارد

لیسبن ـ۱۸ دسامبر ـ یونایتدپرس رویتر وآسوشیتدپرس جنگهای خونین میان نیرو های مدافع پرتقالی ونیرو های هندی ادامه دارد و هندی ها با هواپیما انبار های خواربار و نفت را بمباران می کنند .

فرماندار پرتقالی بر خلاف‌شایعات فرماندهی دفاع را بر عهده دارد .

جراید انگلیس وامریکا عموما اقدام هندوستان را در هجوم به گوآ عمل تهاجم آمیز و خلاف ادعا های مسالمت جویانه نهرو میشمارند .

این جراید نهرو را «فاشیست» و «ناسیونالیستی که در موقع لـزوم خنجر میکشد» نامیده اند .

فعلا دولت پرتقال موضوع شکایت به شورای امنیت را مورد مطالعه‌قرار داده است .

در شورای امنیت در صورت طرح شکایت پرتقال موضوع را بر مسئله کنگو مقدم قرار خواهند داد .

هواپیماهای هندی گوا را بمباران کردند

لیسبن ـ۱۸دسامبر ـ خبرگزاری فرانسه ـ اداره اطلاعات پرتقال اعلام داشت‌که هواپیما های هندی شهر گوا و همچنین بندر «مورموگو» را بشدت بمباران کرده اند سخنگوی اداره اطلاعات پرتقال اظهار داشت که نیرو های پرتقال در برابر سربازان هندی بشدت مقاومت می کنند . وی خبر فرار فرمانده پرتقال را از گوا تکذیب کرد .

آخرین اعلامیه اداره اطلاعات پرتقال حاکی است که نیرو های پرتقالی در اثر فشار به سربازان هندی به مواضع جدیدی در «آسومورا» عقب‌نشینی کرده اند . ایستگاه فرستنده رادیو گوا امروز در اثر بمباران هواپیما های هندی منهدم گردید جزیره کوچك «آنژدیوا» نیز امروز از طرف هواپیما های هندی مورد حمله قرار گرفت . واحد های نیروی دریائی هند نیز با پشتیبانی هواپیما ها ناحیه «دیوژا»را گلوله باران کردند .

برای تدوین بودجه دستورالعمل جدیدی صادر میشود

امروز اطلاع حاصل شد رسیدگی بمسائل بودجه و نحوه اجرای آن در سال ۱۳۴۱ هم اکنون ضمن بررسی برنامه عمرانی سوم در سازمان برنامه با حضور آقای نخست‌وزیر ووزراء مطرح است و پس از پایان بررسی های مزبو روزارت دارائی بر اساس تصمیمات اتخاذی دستورالعمل جدیدی برای تدوین و تنظیم بودجه صادر خواهد کرد .

چون هنوز بدقت روشن نیست که نتیجه بررسی های سازمان برنامه چه خواهد بود بهمین علت هم رسیدگی بامور بودجه فعلا بتعویق افتاده است

فردا نمایشگاه منسوجات کازرونی مشهد افتتاح میگردد

فردانمایشگاه منسوجات کازرونی درمشهد طی‌مراسمی افتتاح‌میشود برای شرکت درمراسم افتتاح این نمایشگاه از روحانیون امرای‌لشکری و شخصیت های کشوری ومدیران جرائد دعوت بعمل آمده‌است .

این نمایشگاه ازفردابرای بازدید اهالی مشهدوزوار آستان قدس مفتوح خواهد بود و در آن انواع منسوجات کازرونی که از هر جهت با بهترین منسوجات خارجی برابری میکند در معرض تماشا وبازدید گذاشته شده است .

آمریکا اعتراض آلمان شرقی را ردکرد

برلن ـ۱۷دسامبر ـ یونایتدپرس ـ آرتش امریکا امروز اعتراض‌آلمان شرقی را در مورد حمل و نقل‌سربازان امریکائی در طول ۱۸۰ کیلومتر مرزهای دو آلمان رد کردوتصمیم‌گرفت کاروان‌نظامی‌جدیدی به منطقه مرزی اعزام دارد .

تصمیم ارتش امریکا هنگامی‌اتخاذ شد که‌دولت کمونیست‌آلمان شرقی پیشنهاد کرده نقل و انتقال‌قوای نظامی امریکا فورا متوقف گردد.

خانه‌های اقساطی

بدون پیش قسط یاباپیش قسط

قیمت ها بین ۴۵ تا ۷۳ هزار تومان اقساط از ۳۰ تا ۴۲ ماه

طالبین برای بازدید یا مطالعه به نشانی زیر مراجعه یا مکاتبه‌نمایند

تهران پارس ـ خیابان رشید (جنب قبان) ـ خیابان فرامرز ـ

دفتر ساختمان قطعه ۲۸ صندوق پستی ۲۶۹۷

کارخانه مواد نسوز امین‌آباد

از بهترین نوع آجر نسوز شاموت که میزان مقاومت آن درمقابل حرارت ۱۷۰۰درجه سانتی‌گراد میباشد تهیه مینماید برای‌کسب‌هرگونه اطلاع‌باین شرکت واقع‌در خیابان‌پهلوی کوچه فیروزگر مراجعه‌فرمایند.

۱ـ۱۰ آـ۲۹۴۰۴ شرکت سهامی مصالح ساختمانی

مخابره تلگراف شادباش به پیشگاه شاهنشاه

بمناسبت روز نجات آذربایجان آقای پرفسور یحیی عدل دبیرکل حزب مردم تلگراف تبریکی به پیشگاه شاهنشاه مخابره کرد که از طرف اعلیحضرت همایونی پاسخ آن بشرح زیر صادر گردید :

پروفسور یحیی عدل دبیر کل حزب مردم

شادباش و ابراز احساسات صمیمانه شما بمناسبت ۲۱ آذر روز نجات آذربایجان موجب خشنودی و خرسندی خاطر گردید عنایات و توجهات خاصه ما را بعموم افراد حزب مردم ابلاغ نمائید .

۲۱ آذرماه ۱۳۴۰ شاه

تلگراف معروضه

پیشگاه مبارك شاهنشاه عدالت گستر

اقدام شجاعانه آن شهریار بزرك در حمله بدشمنان وطن و نجات آذربایجان عزیز با خطوط طلائی برجبین تاریخ کهنسال ایران ثبت شده است . ملت شاهدوست ایران فداکاری و اقدام بزرك اعلیحضرت شهریاری را دراین روز تاریخی گرامی داشته و قدر میداند .

حزب مردم که کانون شاهدوستان و میهن پرستان است روز بیست‌و یکم آذر را به آن شهریار عدالت گستر صمیمانه تبریك عرض نموده دوام و عظمت سلطنت اعلیحضرت همایونی را که حافظ استقلال و عظمت کشور عزیز ما ایران است از خداوند متعال مسئلت دارد .

دبیر کل حزب مردم ـ چاکر پرفسور یحیی عدل

امروز نخست‌وزیر شرفیاب شد

ساعت نه صبح امروز آقای دکتر امینی نخست‌وزیر بحضور شاهنشاه شرفیاب شدند .

آقای نخست‌وزیر پس‌از شرفیابی در کاخ نخست‌وزیری حضور یافت‌و تا آخر وقت اداری به امور جاری پرداخت .

درحضور شاهنشاه

ساختمان مرکز اتمی دانشگاه تهران آغاز میشود

وسایل رآکتور اتمی دانشگاه آماده نصب است

مراسم آغاز ساختمان مرکزاتمی دانشگاه تهران که شامل رآکتور اتمی دانشگاه نیز خواهد بودساعت ۳ونیم بعد از ظهر روز پنجشنبه‌سی‌ام آذرماه‌جاری در پیشگاه اعلیحضرت همایونی درضلع شمالی کوی‌دانشگاه (امیرآباد) انجام خواهد شد

کلیه وسایل علمی وفنی راکتوراتمی دانشگاه تاکنون بتهران رسیده و آماده نصب میباشد و یکنفراز کار ـ شناسان‌آژانس بین‌المللی‌انرژی‌اتمی سازمان ملل متحد نیز ازیکسال پیش برای تهیه پروژه‌های ساختمانی وتهیه مقدمات کار نصب رآکتور اتمی بادانشگاه تهران همکاری‌می نمایدوبرای اجرای‌طرح‌رآکتوراتمی دانشگاه چندتن از کارشناسان آژانس مزبور با مرکز اتمی‌دانشگاه تهران همکاری خواهند کرد .

ساعت ۹صبح روز شنبه دوم دیماه‌نیز آقایان دکتر فرهاد رئیس دانشگاه‌و دکترآزاد رئیس مرکزآموزش‌اتمی دانشگاه دریك جلسه مصاحبه مطبوعاتی که‌در محل مرکزآموزش اتمی واقع در دانشکده علوم‌تشکیل خواهندشد اطلاعات مشروحی‌پیرامون خصوصیات علمی و فنی و کیفیت کار و قدرت رآکتور اتمی دانشگاه به اختیارخبرنگاران‌داخلی ونمایندگان خبرگزاریهای خارجی مقیم تهران خواهند گذاشت .

امروز حاکم شارجه تهران را ترك گفت

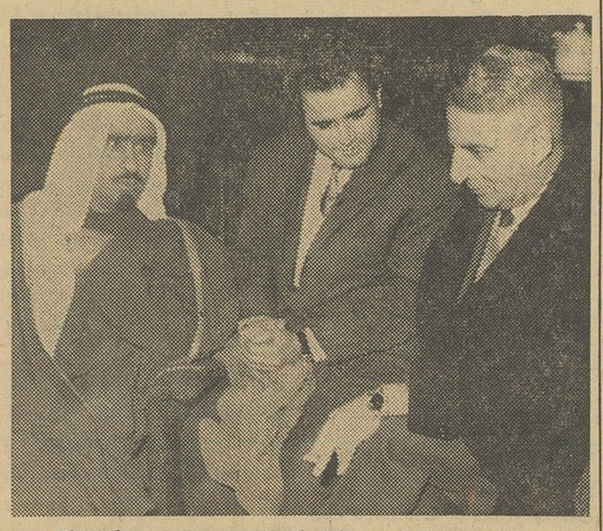

دراین عکس، شیخ شارجه هنگام گفتگو باتیمسار سرلشگر پاکروان معاون نخست‌وزیر، درفرودگاه مهرآباد دیده میشوند

بامداد امروز حضرت شیخ صقربن سلطان‌القاسمی حاکم شارجه و همراهان که بدعوت دولت ایران به تهران آمده بودند با هواپیما تهران را ترك گفتند در فرودگاه مهرآباد تیمسار سرلشگر پاکروان معاون نخست‌وزیر و رئیس سازمان اطلاعات و امنیت کشور ، نمایندگان وزارت امور خارجه‌و اداره کل انتشارات و تبلیغات حضور داشتند .

حضرت شیخ صقربن سلطان‌القاسمی در فرودگاه از میهمان نوازی مقامات ایرانی صمیمانه اظهار تشکر نمود و از اینکه در مدت اقامت خود در ایران بحضور شاهنشاه بار یافت اظهار خوشوقتی نمود .

حاکم شارجه در مدت اقامت خود در ایران با آقایان نخست وزیر وزیر امور خارجه ملاقات نمود و از نقاط دیدنی کشور بازدید کرد .

ضیافت بافتخار سفیرکبیر جدید ایران در لهستان

عصر فردا از طرف سفیر کبیر لهستان در ایران مجلس ضیافتی‌در محل سفارت بافتخار آقای نوری اسفندیاری سفیر کبیر جدیدایران در لهستان برگزارمیشود.

آقای نوری اسفندیاری اخیرا بسمت سفیرکبیر ایران در لهستان منصوب گردیده است و بزودی بمحل‌جدید ماموریت خود عزیمت خواهد کرد برای شرکت در ضیافت مذکور از عده ای از رجال و دیپلماتها و روزنامه نگاران دعوت شده است .

شکوفه نو

بهترین محل

برای برگزاری جشنهای عروسی

۱۴دی

آخرین فرصت برای افتتاح حساب سیار

قرعه‌کشی محلی حساب سیار بانك بازرگانی ایران روز دوم بهمن که مصادف با آغاز سیزدهمین سال تاسیس بانك می باشد در تهران و مراکز استانها ـ دریکروز انجام خواهد گرفت

حساب سیار بانك‌بازرگانی هر سال ضمن دوقرعه‌کشی فصلی و محلی در حدودشش میلیون ریال جایزه میدهد.

کسانی می توانند درقرعه کشی بهمن ماه شرکت کنند که موجودی حساب آنهاکمتر از ۲۵۰ ریال نباشد.

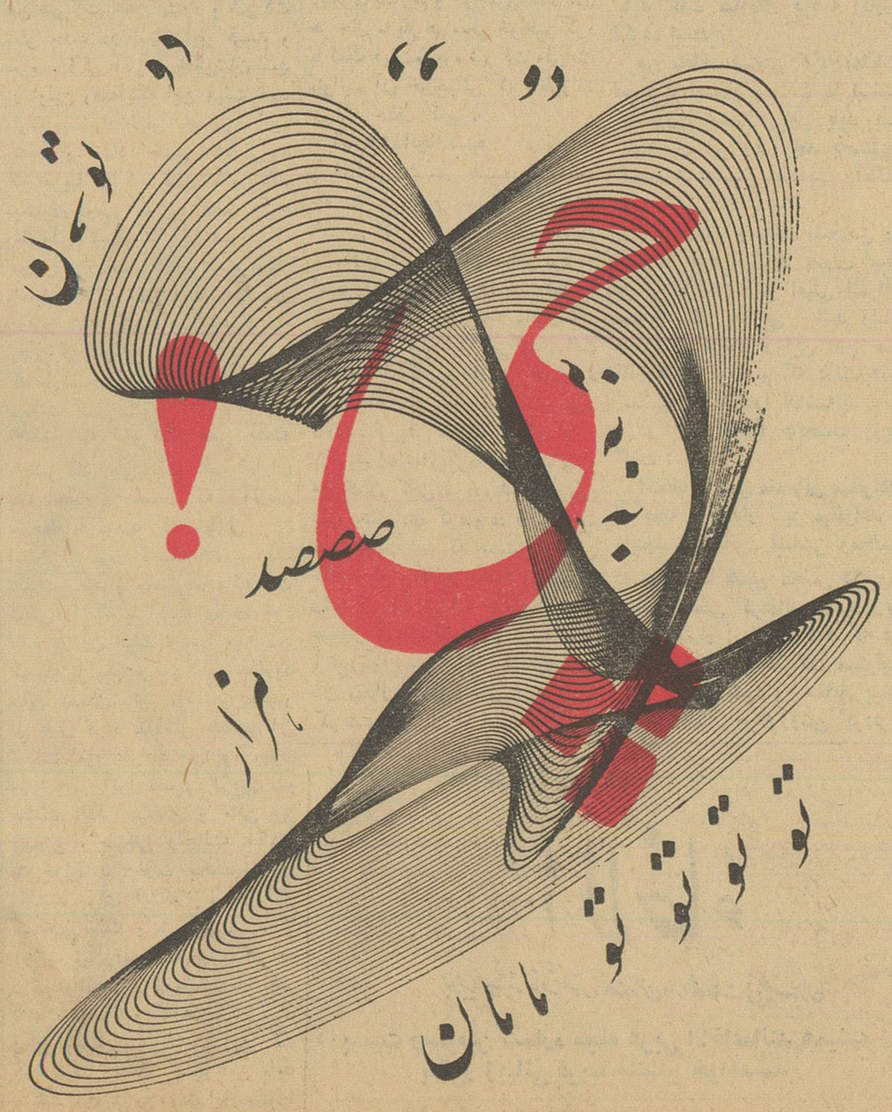

وقتی بلیط شما برنده جایزه ممتاز صد هزار تومانی بخت آزمائی ملی میشود. خونسردی خودرا تاچه حد حفظ میکنید؟ اپیگور فیلسوف معروف یونانی میگوید: درچنین مواقعی حتی خونسردترین افراد تغییر حالت میدهند.