۲۴ صفحه

اطلاعات

سه‌شنبه ۲۲ فروردین‌ماه ۲۵۳۷ـ شماره ۱۵۵۸۱ تکشماره ۱۰ ریال

معاون سازمان اطلاعات امریکا «سیا» اعلام خطر کرد

هجوم نظامی و تسلیحاتی شوروی و کوبا به افریقا

★ «سیا» هشدار داد نفوذ شوروی و کوبا به صورت بیسابقه‌ای درافریقا گسترش می‌یابد

شاهنشاه آریامهر قبل‌از ظهر دیروز آقای دکتر «لوبدالیوت» رئیس دانشگاه جورج واشنگتن را بانفاق رئیس کرسی آریامهر و نخستین‌دانشجوی ایرانی بورس‌آریامهر فارغ‌التحصیل‌از این‌دانشگاه را درکاخ نیاوران بحضور پذیرفتند .

مراسم نیایش درسراسر کشور

صفحه آخر ستون سوم

زدوخوردهای بیروت، جان مسافران سرگردان ایرانی را تهدید میکند

در صفحه ٤ ستون اول

جمعی از مسافران درسالن ترانزیت فرودگاه بیروت بیتوته کرده‌اند

بعضی از زائران بخاطر تهیه بلیط اتوبوس سوغاتی ها را فروختند !

فرانک کارلوچی معاون سیا که دیشب نسبت‌به‌نقش شوروی وکوبا درافریقا اعلام خطر کرد .

سیل سلاحهای روسی و سربازان کوبائی به نقاط بحرانی افریقا سرازیر شده است

در ۳ ماه گذشته شوروی ۴۰۰ تانك و ۵۰ میگ و کوبا ۴۰ هزار سرباز در اختیار اتیوپی گذارده‌اند

در صفحه ۲ ستون ششم

بانکهای سویس دیگر اسرار مشتری را حفظ نمیکنند

★ اگر کشوری موجودی حساب یك تبعه خودرا بخواهد این اطلاع در اختیار آن کشورگذارده میشود

در صفحه ٤ ستون پنجم

اجاره خانه‌های خالی را شهرداری تعیین میکند

● اعتراض مالکین نمیتواند مانع اجاره دادن خانه خالی شود

نماینده دادستان بجای مالك خانه‌های خالی‌را اجاره میدهد

بانتبیراتی که در ماده ۱٤ آئین‌نامه‌تکمیل و اجاره واحد های مسکونی داده شد مشکل تعیین اجارمبها براثرعدم‌توافق مالک، مستاجر از میان‌میرود. وضع شرط موافقت مالک با اجارمبهای‌تعیین‌شده و مراحل مختلف رسیدگی به‌اعتراضهای مالکین‌در این مورد اجارمدادن خانه های خالی را حدود ۲ ماه بعقب انداخت و موجب شد شهرداری تهران نتواند تاکنون‌حتی‌یک‌خانه‌به‌اجارمدهد پیشنهادشهرداری پایتخت مبنی بر تعیین ضوابط جدید برای تعیین اجارمبها ظرف چندروز آینده‌در هیات دولت مطرح می شود وموزد رسیدگی قرارمی گیرد.

شهرداری پایتخت لزوم ایجاد دگرگونیهائی راذر آئین نامه قانون‌تکمیل و اجاره خانه‌های خالی‌از آن هنگام احساس‌کرد که در عمل با مشکلاتی مواجه شد. زیرا براساس ماده ۱٤ این قانون پیش‌بینی شده بود هرگاه بین شهرداری ومالک در مورد میزان اجاره بها توافق‌نشود، حل اختلاف این دو به کمیسیونی ارجاع می شود که حداکثر یکماه وقت دارد رای خود را در مورد قبول یارد اعتراض مالک اعلام دارد.

از همین روی عملا اجاره دادن‌هر واحد مسکونی خالی

بقیه در صفحه ٤

تروریستها بارون بلژیکی راکشتند

★ جسد ثروتمند ۶۳ ساله بلژیکی در میان زباله هاپیداشد

در صفحه ۲ ستون اول

راه پیش بینی زلزله درشوروی کشف شد

در صفحه ۲ ستون اول

آتش سوزی بزرگ در ۲ جنگل شمال

دامنه آتش‌سوزی‌درجنگل بسیار وسیع بود و بهمین جهت علیرغم تلاش ماموران شعله‌های آتش ساعت‌هازبانه می‌کشید .

در صفحه ٤ ستون ششم

★ سربازان پادگان های ٤ شهر برای‌خاموش کردن آتش به محل آتش‌سوزی رفتند

★ آتش دهها هکتار از جنگلها را بکام کشید

جمعی از مسافران ایرانی که با هواپیما از فرودگاه مهرآباد عازم بیروت شدند در فرودگاه بیروت سرگردان شدند

در صفحه ٤ ستون اول

محاکمه داریوش وجدانی روزسی‌ام فروردین آغاز میشود

اغلب وکلای دادگستری وکالت قاتل کودك ربوده شده را نپذیرفتند

در صفحه ٤ ستون هفتم

هوشنك انصاری هماهنك کننده جناح سازنده گفت : بجز دولت گروههای دیگر نباید درحفظ نظم دخالت کنند

جناح سازنده امسال به استانها میرود

در صفحه آخر ستون هفتم

عکاس میخواهید!؟

امروز نیازمندی های اطلاعات را ببینید

اطلاعیه پلیس راه

در صفحه ۲۲

معاون روسی سازمان‌ملل علیه شوروی طغیان کرد

★ شوشنکو پست خود راترك گفتو اعلام کرد در امریکا باقی خواهد ماند

در صفحه ۲ ستون هفتم

قابل توجه مرغداران گرامی

قبل ازانتخاب جوجه تحمی با مرغداران بزرگی‌که هابسکس

راانتخاب کرده‌اند مشورت بفرمائید .

مجتمع طیور برکت

B·C

تلفنهای ۹۷۶۰۱۵ و ۹۷۶۰۱۰

تاریخ ۱۶ر۱ر۲۵۳۷
شماره ۱٤۳ر۹ر٦٦۹

تجدید آگهی مناقصه خرید شن و ماسه

شهرداری پایتخت درنظردارد شن‌وماسه مورد نیازکارگاه های اماتی خودرا از طریق مناقصه و بشرح‌زیر خریداری نماید.

۱ـ ماسه شسته و شکسته چهل‌و پنجهزار متر مکعب.
۲ـ ماسه شسته طبیعی سی و چهار هزار متر مکعب.
۳ـ شن شکسته سه هشتم اینچ هفتهزار و پانصد متر مکعب .
٤ـ شن شکسته سه چهارم اینچ هفتهزار و پانصد متر مکعب .
۵ـ شن شکسته یك اینچ هفتهزار و پانصد متر مکعب.
٦ـ اساس شکسته هفتهزار و پانصد متر مکعب.

داوطلبان مایل به شرکت در مناقصه میتوانند « در ساعات اداری » بامراجعه بدفتر قسمت تدارکات شهرداری پایتخت «واقع در خیابان ایرانشهر ساختمان مرکزی طبقه اول » و با دریافت برگ مشخصات و شرایط‌مناقصه،پیشنهاد خودرا بارعایت کامل مفاد برگ مذکور تنظیم نموده وبانضمام عین برگ مشخصات که ذیل‌آن باقید قبولی امضاء شده باشد قاآخر وقت‌اداری روز یکشنبه سوم اردیبهشت ماه بدفترقسمت تدارکات شهرداری پایتخت تسلیم نمایند و پیشنهادات‌رسیده ساعت ۱۰ صبح روز دوشنبه ۳۷ر۲ر٤ باحضور اعضاءکمیسیون مناقصه در قسمت تدارکات بازوقرائت خواهدشد.

م الف ۱۰٤۸

شهرداری پایتخت

اطلاعیه

نوبت سوم برنامه واکسیناسیون فلج اطفال بمدت ۵روز از تاریخ۲۰ر۱ر۳۷ لغایت ۲۵ر۱ر۳۷ باهمکاری بهداری آموزشگاه های وزارت آموزش‌و پرورش‌در کلیه نواحی‌نوزده‌گانه‌آن‌وزارتخانه‌و همچنین‌مراکز درمانی بهداشتی سازمان منطقه‌ای استان مرکزی انجام خواهدشد.

دراین فرصت درمورد واکسیناسیون اطفال خود اقدام فرمائید.

م الف ٦٦٦

سازمان منطقه‌ای بهداری و بهزیستی استان مرکزی

جناب آقای مهندس توکلی وزیر محترم نیرو

برخود واجب میدانیم از توجهی که جناب آقای مهندس کریم امیرافشاری مدیر عامل شرکت برق منطقه‌ای غرب درمورد دادن برق به ساکنین کیهان شهر مبذول داشته‌اند. مراتب سپاسگزاری خود را معروض وتوفیق آنجناب را درخدمت بشاهنشاه آریامهر و مردم حقشناس این منطقه از خداوند خواستاریم.

از طرف ساکنین کیهان‌شهر- میرزا آقا رجبی -مجتبی رجبی- مصطفی تباری- نورالله عزتی- علی عزتی - نریمان رضائی- قهرمانی- حنفی‌زاده.
آ-۱۳۲۲

جناب آقای مهندس عطاءاله هاشمی

انتصاب شایسته جنابعالی را بریاست دفتر امور پیمانکاران و سازندگان برنامه و بودجه تبریک گفته موفقیت روزافزون شمارا ازخداوند خواهان است

شرکت ایران کار

جناب آقای سردار جاف

انتصاب شایسته آنجناب را به سمت آجودان کشوری شاهنشاه آریامهر از صمیمقلب تبریک گفته موفقیت روزافزون سرکار رادرراه خدمت به‌رهبر عالیقدر شاهنشاه‌آریامهر و ایران عزیز ازایزد یکتا خواستاریم .

هیئت‌مدیره شرکت آلومینیوم دور (سهامی خاص)

هیئت‌مدیره شرکت آلومینیوم طرح (سهامی‌خاص) و گروه های وابسته

دانشگاه پهلوی برای دوره Ph.D. در رشته های مهندسی برق و الکترونیك ومیکربشناسی دانشجو میپذیرد

شرح در صفحه ۱۷

آگهی مزایده

شرکت پلی اکریل ایران

شرح در صفحه ۱۳

جناب آقای دکتر هوشنك کاتوزیان
مدیرعامل محترم ورئیس هیئت‌عامل شرکت سهامی بیمه‌ایران

بانهایت تاسف درگذشت برادر عزیزتان را صمیمانه‌تسلیت می‌گوئیم.

مدیر وکارکنان مهمانسرای شاه عباس اصفهان

تروریستها، بارون ربوده‌شده بلژیکی را کشتند

جسد این میلیاردر در میان زباله‌ها بدست آمد

آنتورپ ـ یونایتدپرس ـ ماموران پلیس بلژیک دیشب درحالیکه بااستفاده از تعداد زیادی نورافکن های قوی در برخی از محلات بندر آنتوپ بجستجو مشغول بودند جسد «بارون شارل براشت» ، مرد میلیاردری راکه یکماه پیش ربوده شده بود درمیان توده‌ای از زباله ها پیدا کردند.

جسدی که‌از زیر مقدار زیادی زباله کشف شده بود به‌اداره متوفیات آنتورپ برده شد و در آنجا پس‌از عملیات شناسایی مسلم گردید که متعلق به بارون۶۳ ساله وربوده‌شده است جستجوی نهایی کمیکشف جسد بارون منتهی گردید پریشب هنگامی آغاز شدکه خانواده بارون براشت بوسیله تلفن پیامی از یک شخص ناشناس دریافت کرد که در آن توصیه شده بودکه بستگان بارون ربوده شده جنازه وی‌را درنخیه‌ای که تقریبا با ۱۲ کیلو متر از سمت‌شرق از آنتورپ فاصله‌دارد جستجو کنند .

طبق اظهارات «ژولین وان‌هویلات» دادستان آنتورپ اهالی محل نیز در پیدا کردن جسد بارون بماموران پلیس کمک کردند. جسد در شرایطی درمیان زباله ها پیدا شدکه معلوم بود آن را از مدتی قبل در آنجارها کرده‌اند .

پسر ۳۹ ساله بارون مقتول که «تئو» نامدارد در آغاز هفته جاری ازرادیو و تلویزیون پیامی برای رباینده‌گان پدر ثروتمندش فرستاده و از آنها خواسته بود که سکوت طولانی و عذاب آورشان رادر این باره که چه‌برسر بارون آورده‌اند پایان دهند .

وی‌در آن پیام‌کمبزبان انگلیسی پخش شد خطاب به رباینده‌گان‌ناشناس پدرش گفته بودکه شما ایفای نقشی رابر عهده گرفته‌اید که‌خیلی خوب از عهده آغازکردن آن‌برآمده‌اید ولی اکنون وظیفه دارید که با شکستن سکوت خودایفای این نقش را به‌پایان برسانید.

بارون براشت که شرکت های تحت مالکیت وی در کنسیرانی و بیمه و معاملات مستغلات و مزارع در بلژیک منافعی دارد در ۷ مارس گذشته ناپدید شد. وی آن روزدر دفترکارخود درآنتورپ حضورپیدا نکردو اندکی بعدمعلوم‌شدکه عده‌ای ناشناس اورا ربوده‌اند . اتومبیل خالی وی رابعدا دریک پارکینگ زیر زمینی یافتند و ماموران پلیس مقداری لکه های خون نیز درآنجا پیدا کردند. بارون براشت در عین حال عنوان ژنرال کنسولی اطریش در آنتورپ را نیزدارا بوده است .

اشرافزاده ۶۳ ساله در کشمکش باتروریستها کشته‌شد

خانواده‌وی و مقامات پلیس هیچکدام تایید نکرده‌اند که رباینده‌گان بارون براشت (بطوری که‌در گزارش های برخی ازروزنامه ها گفته شده است) خواستار ۵۰ تا۷۰ میلیون فرانک بلژیکی (۱٫۶ تا۲٫۲ میلیون دلار) باج نقدی بعنوان بهای جان وی بوده‌اند .

دادستان آنتورپ‌مخبرنگاران گفته است‌که‌طبق شواهدی که‌در کالبد شکافی بدست آمده بارون براشت را باخشونت بقتل رسانده‌اند . جسد وی را درحالی پیدا کردند که‌مدتی از شروع گندیدن و عفونی شدن آن میگذشت .

دادستان اضافه کرد که مرد ثروتمند ربوده شده‌مظاهرا هنگام گرفتار شدن بدست رباینده‌گان خود و احتمالا وقتی که اورا بزور از اتومبیل خودش بیرون می‌کشیدند در کشمکش باتروریست ها بقتل رسیده است .

زیراین توده زباله که‌دراین تصویر نمایان است، تروریست ها جسد بارون بلژیکی(براشت) راپنهان کرده بودند .

بارون بلژیکی که از مدتی پیش ربوده شده بود، سرانجام بدست رباینده‌گان خودبقتل‌رسید وتروریست ها بوسیله تلفن به خانواده‌اش اطلاع دادند ، جسد بارون را زیر توده های زباله انداخته‌اند . عکس رادیویی یونایتدپرس

توافق محرمانه خانم گاندی وبوتو برسر کشمیر !

دولت هند دیروز ادعا کرد که ایندیرا گاندی وذوالفقار علی بوتو نخست وزیران معزول هندو پاکستان درمورد کشمیر توافق محرمانه‌ئی‌کرده بودند .

توافق «بوتو ـ گاندی» را واجپایه وزیر امور خارجه هند و سخنگوی او فاش‌کرد این افشاگری در پی دیدار آقاشاهی وزیر امور خارجه پاکستان که برای گفتو گو های سیاسی‌بین‌هند و پاکستان وارد دهلی‌نو شده صورت گرفت .

پس از دیدار بوتو ـ گاندی در سیملا که۳سال پیش‌صورت گرفت این نخستین دیدار دو جانبه هندو پاکستان درسرزمین هند است .

سخنگوی واجپایه دیروز در باره جزئیات توافق بوتو ـ گاندی در بارەکشمیر گفت‌بشما توصیه میکنم که در این باره باطرف های مربوطه (بوتوو گاندی) صحبت کنید .

معاون روسی سازمان ملل متحد با دولت شوروی اختلاف پیدا کرد!

شوشنکو دیپلمات‌معروف‌شوروی پس از اعلام اختلاف نظر خود با دولت این کشور پست خودرا در سازمان ملل ترک گفت و ناپدید شد

سازمان ملل متحد ـ خبرگزاری فرانسه ـ دبیرخانه سازمان‌ملل متحد اعلام کرد «آرکادی ـ شوشنکو» یکی از کارمندان بلندپایه شوروی که معاونت دبیر کلی سازمان را درمسایل سیاسی و امور مربوط به شورای امنیت بعهده داشت ، در پی اختلاف هائی که با دولت متبوعش پیدا کرده‌بست خود را در سازمان ملل‌ترک گفته است .

متن‌اعلامیه دبیرخانه‌سازمان ملل متحد که نیمه شب دیشب (بوقت تهران) در نیویورک انتشار یافته باین شرح است: «شوشنکو» بدبیرخانه سازمان ملل متحد اطلاع داده استکه پست خود را در این سازمان ترک میکند و علت این اقدام خود را اختلاف نظر با دولت متبوعش ذکر کرده است ، تا روشن شدن موضوع سفیبت وی بعنوان مرخصی تلقی خواهد شد ، هیات نمایندگی دائمی شوروی در سازمان‌ملل متحد و مقامهای آمریکادرباره این مسئله با دبیرخانه سازمان ملل در تماس هستند .

گزارش های رسیده نشان میدهد که«آرکادی شوشنکو» پس از ترک محل ماموریت خوددرنقطه‌ای از خاک‌آمریکا بسر میبرد وی گفته است که خیال بازگشت به شوروی را ندارد .

سخنگوی وزارت امور خارجه آمریکا اظهار داشتکه شوشنکوتا اکنون از ایالات متحده درخواست پناهندگی نکرده است .

محافل وابسته به دبیرخانه سازمان ملل از انگیزه‌ای که «شوشنکو» برای ترک محل ماموریت خود عنوان کرده اظهار شگفتی میکنند .

اعضای دبیرخانه سازمان ملل میگویند شوشنکو همیشه بدون چون و چرا دستور هائی را که ازمسکو بوی‌داده میشد اجرا میکرد و هیچگاه درباره ابتکارها و تصمیم‌هائی که باید گرفته میشد بحث‌نمی کرد.

شوشنکو که ۴۸ سال‌دارد از ۱۶ آوریل ۱۹۷۳ بعنوان یک کارمندشوروی درسازمان ملل متحد کار میکرد .

وی از سال ۱۹۵۶ دروزارت امور خارجه‌شوروی مشغول کار بود و از سال ۱۹۶۳ تا ۱۹۷۰ نخست بعنوان مشاور و سپس با مقام وزیر مختار در سازمان ملل‌خدمت میکرد.

پس از بازگشت به مسکو نیز مدتی سمت مشاور وزارت امور خارجه را بعهده داشت و سرانجام‌بمقام سفیری ارتقاء یافت .

شوشنکو اغلب با سمت ریاست هیات‌نمایندگی‌شوروی در مذاکرات مربوط به خلع سلاح شرکت میکرد و چندجلد کتاب در باره خلع سلاح‌نوشته است ، شوشنکو در پست کنونی خود بعنوان معاون دبیر کل سازمان ملل متحددر مسائل سیاسی و کار های مربوط به شورای امنیت مسئول حسن جریان کار های شورای امنیت و سایر قسمت های سیاسی سازمان بود و سالی ۷۶ هزار دلار حقوق دریافت‌میکرد .

پسر شوشنکو«در وزارت امور خارجه شوروی کار میکند ، یک منبع وابسته به سازمان ملل اظهار داشت که همسر شوشنکو یکشنبه گذشته به مسکو بازگشته است‌ودختر و پسر او نیز در شوروی بسر میبرند .

شوشنکو مردی بسیار خونسرد بنظر میرسد .

کودتای سومالی موقع زیاد باره‌را تقویت کرد

موگادیشو ـ آسوشیتدپرس ـ دیپلماتهای‌خارجی‌درموگادیشو اظهار نظر کرده‌اند که باوجود دشمنی‌هایی که هنوز هم در داخل ارتش سومالی و حزب سوسیالیست (تنها حزب این کشور) علیه زیاد باره وجود دارد ، بهرحال پیروزی وی‌در سرکوب کردن‌سریع وماهرانه توطئه کودتایی که ۳ روزپیش بوسیله دشمنان وی تدارک‌شده بود وضع او را بعنوان رئیس جمهوری سومالی بطور قابل ملاحظه‌ای تقویت کرده است.

رادیو موگادیشو دیروزاعلام کرد که تمام کسانیکه درتوطئه ناموفق اخیر برای سرنگون کردن رژیم زیاد باره شرکت داشتند بدام افتاده‌اند و وضع کشور کاملا به حال عادی بازگشته است.و بزودی‌محاکمه بازداشت شدگان آغاز خواهد شد .

روز گذشته مغازه ها در موگادیشو باز بودند و ترافیک نیز بطور عادی جریان داشت. تنها نشانه‌هایی که هنوز از غیر عادی بودن اوضاع ناشی از توطئه کودتا و سرکوبی آن در پایتخت سومالی بچشم می‌خورد وجود نفرات نظامی‌وتانک هاوزره‌پوشهایی است‌که کماکان در نقاط حساس شهر و از جمله در اطراف مقر ریاست جمهوری مستقر هستند .

وقوع کودتایی که اکنون با موفقیت سرکوب شده ازمه گذشته ، هنگامیکه زیاد باره علی‌رغم انتقاد های سخت ، سربازان سومالی‌را از صحرای اوگادن فراخواند و شکست سومالی در برابر اتیوپی را در جنگ اوگادن پذیرفت درمحافل سیاسی موگادیشو قابل‌انتظار بود .

با اینحال واحدهایی که در نیروهای مسلح‌سومالی بزیاد باره وفادار هستند ، به کمک تدارکات دقیق قبلی توطئه‌گران را در کمتر از دو ساعت‌قاروم‌ر کردند و دیپلمات های خارجی در موگادیشو اظهارنظر کرده‌اند که زمان انتخاب شده برای کودتا از طرف توطئه کنندگان بقدری نامناسب‌بود که‌بهیچوجه شانسی‌برای‌پیروزشدن‌نداشتند.

از ۱۹۶۹ که زیاد باره برسرکار آمد تاکنون اولین شوطئه کودتایی است که برضد وی کشف‌وسرکوب شده‌است.

دیپلماتهای خارجی اضافه می‌کنند که بهرحال هنوز هم در ارتش و در دستگاه کشوری دشمنان‌متعددی‌برای زیاد باره وجود دارند که مخصوصا بعد از شکست وی در جنگ اوگادن دیگر باقی ماندن اورا در مقام‌ریاست جمهوری‌مصلحت نمیدانند . اما پس از پیروزی آشکاری که او در سرکوب کردن اولین توطئه دشمنانش برای برانداختن‌رژیم وی‌بدست آورده بسیار نامحتمل است‌که در آینده نزدیک تلاش دیگری از طرف دشمنانش برای برپا کردن یک کودتای‌دیگرصورت بگیرد.

رادیو موگادیشو در سخن پراکنی‌های دیروز خود اضافه کرد که کسانیکه باتهام‌دست داشتن در توطئه کودتای ناکام چند روز پیش‌بازداشت شده‌اند بزودی ، احتمالا در دادگاه نظامی محاکمه خواهند شد تا کیفر عمل خودرا دریافت کنند.

تعرض وسیع اتیوپی به‌اریتره

رم ـ خبرگزاری فرانسه ـ یکی از مسئولان جبهه آزادی بخش خلق‌اریتره دریکمصاحبه مطبوعاتی در رم اعلام داشت تعرض نیروهای مشترک‌اتیوپی وکوبایی به سرزمین اریتره قریب‌الوقوع است . وی افزود ازهم اکنون نشانه های این تعرض مشاهده میشود ، زیرا طی پنج روز اخیرهواپیما های اتیوپی دهکده های اطراف منطقه اسمره را که زیر کنترل این جبهه است شدیدا بمباران کرده‌اند . از سوی دیگر دو تا ۳ هزار سرباز کوبائی درنقاط مختلف اریتره مستقر شده و آماده حمله هستند . به گفته‌این سخنگو تعرض نیروهای‌کوبائی واتیوپیائی در دو محور از جنوب بطرف شمال و ازشرق بطرف غرب این منطقه صورت خواهد گرفت و مبدا تعرض بندر «مساوا» خواهد بود . وی اضافه کرد دولت اتیوپی قصد دارد موفقیت نظامی خود در صحرای اوگادن را درسرزمین اریتره تجدید کند ولی سخت در اشتباه است زیرا اوضاع و احوال این دو منطقه بایکدیگر کاملا تفاوت دارد.

شوروی‌ها راه پیش بینی زلزله را کشف کردند

مسکو ـ یونایتدپرس ـ متخصصان لرزه نگاری شوروی گزارش دادند موفق شده‌اند با اندازه‌گیری سطح آب درچه ها وقوع زمین لرزه را پیش ـ پیش کنند .

روزنامه «پراودا» ارگان‌حزب کمونیست شوروی به نقل از «فیودورمونافخ» رئیس قسمت لرزه نگاری موسسه تحقیقات علمی «ساخالین» گفت ازبیست پیش‌بینی موسسه مذکور که‌با استفاده از این روش صورت گرفته ۱۸ مورد آن درست از آب درآمده است .

جمع‌آوری گلوله‌های بمبهای خوشه‌ای اسرائیل درجنوب‌لبنان

ساکنان غیر نظامی جنوب لبنان روزانه‌دهها گلوله‌فلزی که براثر انفجار بمب های خوشه‌ای در منطقه پراکنده شده‌اند کشف وپیدا می‌کنند به گفته خبرنگارانی‌که‌سرگرم دیدار از جنوب لبنان‌هستند بمب‌های‌خوشه‌ای‌درنخستین روزهای‌جنگ درجنوب‌لبنان توسط‌هواپیماهای‌اسرائیلی برسر پناهندگان فلسطینی ساکن در مناطق «صور» و «نباتیه» فروریخته شده‌اند این گلوله های فلزی‌که‌قابل انفجارند به توپ های بازی تنیس شباهت دارند و وزن هرکدام از آنها به یک کیلو گرم میرسد. گلوله‌های‌مزبور صرفا برای‌قتل‌افراد و نفرات بکار می‌رود و اثر تخریبی ندارد

در داخل گلوله‌های فلزی مواد منفجره کارگذاشته شده و شعاع عمل آنها حدود ۲۰۰ متر است و انفجارآنها با تشعشعات رگباری همراه می‌باشد. بمبهای خوشه‌ای تنها در جنگ ویتنام بکار رفته بود. به گفته مقامات فلسطین دهها بمب از این نوع در جنوب لبنان منفجر شده و تلفات سنگینی به آوارگان و اردساخته است.

از دیدگاه فرماندهان نظامی اسرائیل استفاده ازاین‌بمبها و همچنین جنگنده های اف‌ـ۱۵ در جنوب لبنان‌این امکان را فراهم آورد که آخرین و جدیدترین سلاح های کشنده و تخریبی در زرادخانه ارتش آمریکامورد آزمایش عملی قرار گیرد.

شرایط اسرائیل برای تخلیه کامل لبنان

تل‌آویو ـ خبرگزاری فرانسه ـ ارتش اسرائیل از خبرنگاران خارجی‌دعوت کرد که امروز (سه‌شنبه)برای دیدار ازعملیات نخستین‌مرحله عقب نشینی‌نیرو های اسرائیل از جنوب لبنان شرکت جویند. در این مرحله سربازان‌اسرائیلی پل «خردلی» واقع برروی رودخانه لیتانی ومنطقه اطراف مرجعیون را تخلیه‌خواهند کرد ولی‌شهرک مرجعیون وچند نقطه دیگر همچنان در دست نیرو های اسرائیلی باقی خواهد ماند . در مرحله دوم عقب نشینی‌که مهمتراز مرحله نخست خواهد بود و در ۱۴ آوریل صورت میگیرد منطقه‌ای که تاپکیلو متری غرب «پل اکیه» برروی رودخانه لیتانی گسترده می شود تخلیه خواهد گردید.

بنظر میرسد که این عقب‌ـ نشینی مخصوصا برای تعدیل فشار های آمریکا بر اسرائیل بدنبال استفاده ارتش اسرائیل از بمبهای خوشه‌ای ضد نفر درجنوب لبنان به مرحله‌اجرا درآمده باشد. با وجود این دولت آمریکا خواهان تخلیه سریع و کامل نیرو های اسرائیلی‌از این منطقه میباشد و به عقب‌نشینی های جزئی ارتش اسرائیل قانع نیست.

آگاهان سیاسی معتقدند که هدف های مورد نظر اسرائیل ازتعرض به جنوب لبنان‌تحقق نیافته‌است . رهبران اسرائیلی تلویحا تاکید کرده‌اند که تنها پس از انجام توافق ضمنی بادولت سوریه مبنی بر جلوگیری‌از هر گونه فعالیت فدائیان فلسطین در جنوب لبنان از این منطقه دست برخواهند داشت.

شرط دیگر اسرائیل آنست که حداقل دو گردان ازنیرو های ارتش لبنان در جنوب این‌کشور حضور داشته‌باشند وکماندو های مسیحی نیز به آنان منضم شوند.

درهر حال هیچگونه نشانه‌ای از انجام یک توافق میان اسرائیل و سوریه ملاحظه نمیشود از آن گذشته آینده چریکهای مسیحی لبنان نیز نامشخص است و بنظر نمی‌رسد که نیرو های منظم لبنان درآینده‌ای‌نزدیک در این‌منطقه مستقر شوند.

ملاقات چائوشسکو بایک مقام فلسطینی

بوخارست ـ آسوشیتدپرس ـ نیکلای چائوشسکو رئیس جمهوری رومانی با یک مقام‌عالی سازمان آزادی بخش فلسطینی دیدار و گفتگو داشت .

«هانی‌الحسن» مشاور سیاسی یاسرعرفات رئیس‌سازمان‌آزادی بخش فلسطین و چائوشسکو در این‌دیدار‌درباره‌اوضاع‌خاورمیانه راه‌حل های صلح آمیز و برقرار کردن‌یک صلح عادلانه‌و پایدار در خاورمیانه گفت‌وگو کردند .

این گفتگو ها در پی دیدار هفته پیش موشه‌دایان وزیر امور خارجه اسرائیل ازرومانی صورت گرفته است .

قرار بود یاسرعرفات شخصا برومانی برود اما کمیته اجرائی سازمان آزادی بخش فلسطین به‌علت حساس بودن اوضاع جنوب لبنان مصلحت‌ندانست از منطقه خارج‌شود .

مصر واسرائیل خواستار نقش فعالتر امریکا درحل مسئله خاورمیانه شدند

نیوجرسی ـ آسوشیتدپرس ـ سفیران مصر و اسرائیل در آمریکا ازاین دولت‌خواستند نقش‌فعال‌تری در اقدامات مربوط به استقرار صلح در خاورمیانه برعهده گیردسفیر مصر که دریک‌جلسه‌دانشگاه «برگن» که توسط یکی از اعضای دمکرات کنگره‌آمریکا تشکیل شده بود سخنرانی می‌کرد اظهار داشت آمریکا

با هر دو طرف درگیر در مسئله خاورمیانه روابط حسنه دارد و مورد اعتماد آنهاست . ما مایلیم آمریکا در این مورد پیشنهاد های بیشتری مطرح کند .

سفیر اسرائیل در امریکا نیز اظهار داشت اسرائیل از مشارکت بیشتر آمریکادر تلاشهای صلح خاورمیانه استقبال میکند . سفرای دو کشور برای سخنرانی ازیک تریبون استفاده نکردند . از طرف دیگر «آلفردآترتون» میانجی آمریکایی مذاکرات صلح خاورمیانه در همین جلسه به خبرنگاران گفت بزودی‌مذاکرات‌مصروا‌سرائیل تجدید خواهد شد .

سفیر اسرائیل در آمریکا گفت عدم انعطاف‌نخست‌وزیر اسرائیل باعث قطع مذاکرات نشده است . بلکه ایزرئیس جمهوری مصر بود که‌ناگهان متوجه شد نمی‌تواند به تنهائی به مذاکرات صلح با اسرائیل ادامه دهد .

هنگامی که سفیر اسرائیل در آمریکا به سمت‌تریبون سخنرانی‌میرفت حدود ۱۰۰ نفر از طرفداران فلسطینی‌ها دست به تظاهراتی مسالمت‌ـ

دیدار مهم چائوشسکو ازامریکا

درپی این‌سفر بگین به امریکا خواهد رفت

«نیکلای چائوشسکو» رئیس جمهوری رومانی فردا برای یک دیدار رسمی از ایالات متحده‌وارداین‌کشورخواهد شد. به گمان ناظران سیاسی گرچه این سفر در اوضاع و احوال مناسبی صورت می گیردولی گرمی مناسبات آمریکا ورومانی بپایه دوره ریاست جمهوری ریچارد نیکسون نمی رسد ، زیرا پرزیدنت کارتر در سیاست خارجی امریکا که مربوطبه اروپای‌شرقی‌میشود تغییراتی داده و اولویت های تازه‌ای برای لهستان و مجارستان در سیاست تازه خود نائل شده است .

از سوی دیگر گفته‌میشود درمذاکرات رئیس جمهوری آمریکا و رومانی بحران خاورمیانه مطرح خواهدشد واحتمالا نیکلای‌چائوشسکو آمادگی خود را برای میانجیگری در مورد مسئله کره بارئیس جمهوری‌امریکا اعلام خواهد داشت و از این لحاظ است که همگان برای سفر چائوشسکو به آمریکا اهمیت خاصی قائلند مخصوصا که در پی این سفر، یگن نخست وزیر اسرائیل‌به امریکاخواهدرفت چائوشسکو چند روز پیش بادایان‌وزیر خارجه‌اسرائیل ملاقات کرد .

دولتهای بزرگ غرب خواهان استقلال «نامیبیا» شدند

سازمان ملل متحد ـ یونایتدپرس ـ دیروزانگلستان کانادا، فرانسه ، آلمان‌غربی و آمریکا مشترکا یاداشتی تسلیم شورای امنیت سازمان ملل متحد کردند وخواستار ایجاد یک«نامی‌بیا»ی مستقل در افریقای جنوب غربی گردیدند. قرار است درهفته جاری شورای امنیت‌سازمان ملل متحد در مورد طرح مربوط باستقلال آفریقای جنوب غربی تشکیل جلسه دهد .

پنج کشور مذکور در یک یادداشت کوتاه به شورای امنیت اطلاع داده‌اند برای عملی شدن پیشنهاد خودکه با قطعنامه ۳۰ ژانویه ۱۹۷۶ شورای امنیت در مورد نامی‌بیا هماهنگی دارد تلاش خواهند کرد .

در پیشنهاد پنج کشورغربی گفته‌شده‌است‌نامی‌بیا بایستی پس ازطی‌یک دوران‌انتقالی که طی آن تحت نظارت سازمان ملل متحد انتخابات آزاد برگزار خواهد شد مستقل گردد .

کشورهای غربی متن نهائی طرح خود را پس از یکسال گفتگو با افریقای جنوبی‌و گروههای سیاسی‌نامی‌بیاتهیه کرده‌اند .

یک‌زن ۶۸ ساله که دولت‌شوروی به‌او گذرنامه نداد اسیدخورد

مسکو ـ رویتر ـ دیروز پس ازانکه‌مقامات شوروی حاضر نشدند به خانواده‌یک پناهنده سیاسی‌شوروی اجازه خروج از کشور بدهند مادر وی‌با خوردن‌اسید اقدام‌به‌خودکشی وضع خانم «آنتونیا آگاپوف» که۶۸سال دارد به گفته‌مقامات یک بیمارستان مسکو درنتیجه مسمومیت بحرانی است.

خانم «آگاپوف» عروس و دختر جهارده ساله وی «نیلا» نیز چهار بار سعی کرده‌بودند از شوروی خارج شوند و به «رو الین آگاپوف» که ملاح‌یک کشتی‌تجاری روسی بود ودر سال ۱۹۷۴ به سوئد پناهنده شد ملحق گردند. یک‌خبرنگار سوئدی که شاهد این ماجرا بود نوشته است خانم‌آگاپوف دراطاق انتظار اداره گذرنامه شوروی دست به خودکشی زد.پس از آنکه تقاضای‌خروج خانم آگاپوف رد شد وی به دستشوئی که در مجاورت اطاق انتظار واقع شده است رفتودرانجا اسید مخصوص پاک کردن توالت را بیرون آوردونوشیدو فریاد زد دولت شوروی مرا وارد به اینکار کردو سپس روی زمین غلطید.

شوروی ۴۰۰ تانک ۵۰ میگ و یک میلیارد دلاراسلحه ومهمات درآختیار اتیوپی گذارد

عده کوبائیها در آفریقا به ۴۰ هزارتن رسید

واشینگتن ـ خبرگزاری فرانسه‌ـ«معاون‌سیا» به سنای امریکا گزارش کرد که ظرف ۳ ماه گذشته (۳ماه اول سال ۱۹۷۸) شوروی ۴۰۰ تانک و ۵۰ جت میگ در اختیاراتیوپی گذارده است .

وی گفت که در این مدت شوروی بیش از یک میلیارد دلار اسلحه به اتیوپی تحویل داده است .

معاون سیا اظهار داشت که ارسال اسلحه‌شوروی به‌انگولا وصحرای باختری ، نامیبیا ونیز برای کماندو های رودزیا سیل آسا ادامه دارد و همزمان با این سلاح ها «نفرات» کوبائی نیز وارد آفریقا می‌شوند .

معاون سیا عده نظامیان کوبا رادر سراسر افریقا رقمی بین ۳۷ تا۴۰ هزار تن گزارش‌کرد و گفت هرماه ۵تا۶ هزارکوبائی تازه‌نفس وارد آفریقا می‌شوند ومعلوم نیست این وضع تاچه موقع ادامه خواهد یافت .

معاون سیا گفت : ازاواخر قرن نوزدهم که قدرت های اروپایی با شتابزدگی در صدد بسط و مواضع نفوذشان در آفریقا برآمدند ، تلاشی که امروزه از طرف شوروی و کوبا ـ مخصوصا در جنوب صحرای آفریقا جریان دارد عظیم‌ترین کوششی است که تاکنون در این قاره برای‌مستقر کردن بساط نفوذ قدرت های خارجی صورت گرفته است .

معاون سیا اضافه کرد که درجه فعالیت های نظامی کوبا و شوروی در جنوب صحرای آفریقا بی‌سابقه است . ماشاهد مصمم ترین تلاش هایی هستیم که اکنون بطور هماهنگ از طرف شوروی ، با کمک های موثر کوبا برای استقرار نفوذ کمونیست در قاره آفریقا در جریان است .

کارلوچی همچنین اظهار داشت که شوروی تجهیزات جنگی خود را بچنان سرعتی بطرف انگولا واتیوپی سرازیر کرده که ارتش های این دو کشور آفریقایی‌قادر نیستند با همان سرعت جنگ افزار های دریافت شده از شوروی را جذب و هضم کنند .

۴۰۰ زندانی سیاسی رودزیا آزادا می‌شوند

سالیسبوری ـ آسوشیتدـ پرس ـ امروز ـ سه‌شنبه ـ درهای زندان ها در نقاط مختلف سالیسبوری باز میشود تا حداقل ۴۰۰ نفراز زندانیان سیاسی بتوانند آزادی خود رابازیابند . برخی از این زندانیان از ۱۴ سال پیش تاکنون بدون محاکمه شدن زندانی بوده‌اند

۸۴ روستای لبنان با بمب خوشه‌ای بمباران شد

نیویورک ـ آسوشیتدپرس ـ دیروزیاسرعرفات‌رهبرسازمان آزادی‌بخش فلسطین حمایت نظامی آمریکا از اسرائیل را محکوم کرد و اظهار داشت آمریکا برخی‌از گروه های فلسطینی را وادار به فعالیت های تروریستی‌کرده است .

عرفات طی مصاحبه‌ای‌در بیروت به «فورد براون» خبرنگار شبکه «ان.بی.سی» آمریکا گفت بدنبال استفاده غیر قانونی اسرائیل از بمب های خوشه‌ای در حمله ماه گذشته آن کشور به جنوب لبنان فلسطینی ها ساکت نخواهند نشست .

عرفات خطاب به روزنامه‌نگار آمریکائی گفت ۸۴ دهکده توسط هواپیما های فانتوم ، اسکای‌لارک ، اف . یازده . بمب های خوشه‌ای و ناپالم انواع موشک ها بمباران شده و شش تای آنها یکی با خاک یکسان گردیده است .

عرفات در عین حال از ملت آمریکا پرسید بچه‌دلیل برای صدوراسلحه‌به‌اسرائیل این «بچلوس» ودرعین حال «قلدر» آمریکا مالیات می‌ـ بردازند تا اسرائیل با استفاده از این سلاح ها دست بکشتار فلسطینی ها بزنند .

عرفات اعتراف کرد بعضی گروه های کوچک فلسطینی دست باقدامات تروریستی میزنند اما این آمریکاست‌که آنها را وادار بانجام این‌کار میکند .

عرفات در ادامه سخنان خود گفت شما آمریکائی‌ها ما را بعنوان انسان و بعنوان یک ملت نمی‌شناسید درصدد باسوادان فلسطینی‌در بین کلیه ملت‌های‌خاورمیانه ازجمله بچه‌قدر آمریکا یعنی اسرائیل از همه بالاتر است. وی همچنین اظهار داشت فلسطینی ها مدتهاست کمدر انتظار اجرای قطعنامه های عقب‌نشینی اسرائیل‌ازاراضی اشغالی اعراب بسرمیبرند اما تاکنون هیچ اقدامی در این مورد بعمل نیامده است.

عرفات ضمن آنکه‌سازمان آزادی بخش فلسطین را پیشرو فلسطینی‌ها دانست اظهار داشت از عدم مداخله کشور های عرب مثل سوریه در نبرد فلسطینی‌هابا‌اسرائیل در حمله مارس گذشته آن کشور به جنوب لبنان ناراحت شده است زیرا در آن‌زمان‌نیازی به مداخله‌آنها نبود اما در صورت ادامه نبرد بطور قطع سوریه به کمک فلسطینی ها خواهد شتافت .

غریبه‌ها و پسرک بومی

نوشته: احمدمحمود

چاپ سوم

مجموعه ده قصه کوتاه از نویسنده رمان معروف « همسایه ها » .

مؤسسه انتشارات امیرکبیر

اگر دوربین می‌خواهید ...
اگر عکاس می‌خواهید ...
اگر فیلمبردار می‌خواهید ...
اگر فیلم می‌خواهید ...

ستون فیلم و عکس

نیازمندیهای اطلاعات

شمارا راهنمائی می‌کند

«از امروز»

باشکوهترین و نفیس ترین قرآن کریم

با تائید جامع‌الازهر. با چاپ ۱۰ رنگ. با خطزیبای نسخ در ۷۹۲ صفحه

مرکزپخش شرکت سیرنگ ، چهار راه‌وصال تخت‌جمشید شماره ۱۵۶

تلفن ۶۶۳۵۵۶ ـ ۶۶۳۵۵۷ ـ ۶۶۳۵۵۵

مهلت فارغ‌التحصیلان برای گرفتن دفترچه آماده بخدمت تمام شد

مهلت مشمولان لیسانسیه، فوق لیسانسیه وگروه پزشکی برای گرفتن دفترچه آماده به خدمت تمام شد و از فردا ثبت نام این مشمولان جهت اعزام به خدمت درتهران وشهرستان‌ها آغاز میشود .

گروهی از مشمولان فارغ‌التحصیل کهتابپایان وقت‌اداری دیروز دفترچه آماده بخدمت نگرفته‌اند و در روز های‌تعیین شده در مراکز ثبت نام‌حاضر نشوند غایب محسوب شدمو در آبان ماه آینده بااحتساب مدت‌غیبت‌بخدمت اعزام‌خواهند شد .

فردا مشمولان لیسانسیه و فوق لیسانسیه ای که تا تاریخ اول بهمن ماه سال گذشته دفترچه آماده بخدمت‌گرفته‌اند ثبت نام می شوند .

پس فردا نیز از کلیه مشمولان لیسانسیه و بالاترکه تا تاریخ ۲۲ فروردین ماه جاری دفترچه آماده به خدمت دریافت کرده‌اندثبت نام‌خواهند شد .

همچنین روز ۲۶ فروردین ماه مشمولان‌لیسانسیه و بالاتر که آموزش‌نظامی حین‌تحصیل را طی کرده‌اندو نیزمشمولان گروه پزشکی و همچنین مشمولانی که‌درخارج ازکشور فارغ‌التحصیل شده‌اند ثبت نام خواهند شد .

محل ثبت‌نام مشمولان‌فارغ‌التحصیل تهران ، پادگان شاهپور واقع در خیابان شاهپور است .

ثبت‌نام مشمولان لیسانسیه و بالاتر ،فارغ‌التحصیل سال جاری و سنوات قبل کمساکن شهرستان ها هستند در روز های ۲۲و ۲۳ و ۲۴فروردین ماه‌جاری در هنگهای‌ژاندارمری شهرستان محل سکونت آنها انجام خواهد شد .

اسامی مشمولان لیسانسیه و بالاتر پس از ثبت نام در اختیار مراکزخدمت کامپیوتری قرار میگیرد و این‌مشمولان‌طبق برنامه‌ای که بعدا جزئیات آن اعلام میشود در نیمه دوم اردیبهشت ماه بخدمت اعزام خواهند شد .

محل خدمت‌آموزشی مشمولان فارغ‌التحصیل ، پادگان های تهران و شهرستان های‌کشور خواهد بود .

ورود عروسک واسباب بازی آزادشد

ورود عروسك آزادشدو براساس مقررات صادراتوواردات سال ۲۵۳۷ سود بازرگانی این نوع کالا برابر ۱۰۰ درصد ارزش خواهدبود.

همچنین ورود اشیاء برای سرگرمی در مقررات امسال مجاز گردیدووارد کنندگان میتوانند انواع وسایل سرگرمی راباپرداخت سودبازرگانی ازگمرک ترخیص کنند.

میزان سود بازرگانی برای ورود این‌اجناس در مقررات صادرات و واردات سال جاری صددرصد ارزش تعیین شده در حالیکه قبلا چنانچه این نوع‌کالا برای مصارف شخصی وارد میشد ۵۰ درصد ارزش سود بازرگانی داشت.

بعلاوه مطابق مقررات سال پیش ورود عروسك واشیاء سرگرمی غیر مجاز بودو از واردات آن جلوگیری بعمل می‌آمد.

شرایط جدید گرفتن دفترچه بیمه‌درمانی برای بچه‌ها

براساس طرح جدیدوزارت بهداری و بهزیستی‌والدین کلیه کودکانی که فرزندان آنها زیر پوشش بیمه‌خدمات درمانی قرار دارند از این پس برای دریافتویا تجدید دفترچه‌های‌بیمه فرزند خود ملزم به ارائه شناسنامه بهداشتی او هستند .

امروز یک مقام آگاه در وزارت بهداری و بهزیستی ضمن اعلام این‌خبر گفت : در دفترچه‌های جدیدخدمات درمانی برنامه‌واکسیناسیون و نوع واکسن‌هائی کهباید زده شود منعکس‌شده‌است.

این مقام افزود:بطورکلی بیماری‌های واگیردر روستا های کشورتحت کنترل‌کامل قرار گرفته است و اکیپ های سیار و ثابت درروستا ها مبادرت به زدن واکسن به کودکان مینمایند ، امااز آنجا که اجرای این روش در شهرها میسر نیست ، داشتن شناسنامه بهداشتی برای گرفتن دفترچه خدمات درمانی جهت بچه‌ها الزامی است .

این مقام در پایان گفت : براساس طرح جدید وزارت بهداری و بهزیستی درسال جدید بیمه شدگان میتوانند با ارائه دفترچه‌های بیمه خود به پزشکان بیمه در مطب این پزشکان واکسن بزنند .

ضمنا واکسیناسیون فلج اطفال که از روز گذشته آغاز شده به مدت ۵ روز ادامه خواهد داشت و کودکان از واکسن‌خوراکی استفاده خواهند کرد .

برای انجام این واکسیناسیون اکیپ های سیار وزارت بهداری و بهزیستی به مناطق مختلف ، منازل و مدارس مراجعه خواهند کرد و اکیپ های ثابت نیز در تهران و سایر مناطق کشور آماده واکسیناسیون اطفال‌هستند.

ایجاد دوخط مخصوص حرکت اتوبوس در خیابان شاهرضا

بر تعداد اتوبوس های شرکت واحد از اردیبهشت‌ماه سال جاری۳۰۰ دستگاه‌افزوده خواهد شد .

متجاوز از دویست دستگاه از این اتوبوس ها ساخت کارخانجات داخلی و بقیه از بهترین نوع اتوبوس های ساخت خارج است .

به موازات افزایش تعداد اتوبوس های شرکت واحد، اتوبوس های فرسوده تحت تعمیر گذاشته خواهد شدواز تعداد اتوبوس های دودزانیز بحد قابل توجهی کاسته می‌شود .شرکت واحد اتوبوس رانی همچنین به پیروی از برنامه اعضای هیئت عالی نهضت ملی مبارزه با آلودگی محیط زیست (که به ابتکار موسسه اطلاعات تشکیل شد) درصدد در اختیار گرفتن اتوبوس های گاز سوز اتوبوس ها را با مشخصات و امکانات کنونی خطرناکمی دانند اما معتقدند بهره گیری از این نوع اتوبوس برای جلوگیری از آلودگی بیشتر هوای پایتخت اجتناب ناپذیر است .

شرکت واحد اتوبوسرانی همچنین تصمیم بادغام خطوط ویکنواخت کردن نرخ بلیط اتوبوس دارد .

همچنین برای آسایش‌ورفاه بیشتر مسافرین ،گردانندگان شرکت واحد اتوبوسرانی نظافت اتوبوس ها را شدیدا تحت کنترل قرار داده‌اند .

بهبود بخشیدن به وضع استخدامی کارکنان شرکت واحد ودراختیار گرفتن‌خطوط اختصاصی درمعابر تهران‌برای حرکت سریع اتوبوس ها از جمله مواردی است که مقامات شرکت واحد اتوبوسرانی‌آنرا در برنامه کار خود دارند .

همچنین در ماه آینده دو خط در دو سوی خیابان های شرکت واحد اختصاص داده می شودکه‌در این‌خطوط شاهرضا برای‌حرکت اتوبوس که با ایجاد « رفوژ» مشخص میشود فقط اتوبوس های شرکت واحد ، بین ۲۴اسفند و میدان شهناز حرکت سریع‌السیر خواهند داشت . این برنامه بتدریج در سایر معابر اصلی و مهم پایتخت‌نیز پیاده خواهد شد .

در محافل و مجالس

از لندن به تهران ۵ ساعت ، از فرودگاه تا صف مستقبلین دوساعت‌ونیم ...

ترافیک هوائی تهران که در هفته اول سال نو نفس راحتی کشیده بود پس از پایان تعطیلات نوروزی بوضع عادی بازگشت آنهم با دردسر ها و گرفتاریهای خاص‌خود..

فرودگاه مهرآباد با قبول ۳۰ تا ۳۵ پرواز بین‌المللی وحمل ونقل قریب سه هزار نفر مسافر در شبانه روز از فرودگاه های شلوغ منطقه است ولی وقتی سنگینی فشاربار این ترافیک بر دوش مسافر دو چندان میشود که وضع ـ مثل این روز ها ـ کمی غیر عادی باشد و سیل سفر کرده های نوروزی به سوی تهران سرازیر شود . آنوقتکمبود ها نبود های وسایل و کارگر متخصص و کارساز کاملا چشمگیر است .

محفل نویس که پریشب به پیشواز دوستی‌یه‌فرودگاه رفته بود چقدر تعجب کرد وقتی دید از لحظه‌ای که نشستن هواپیما اعلام شد تا وقتی که مسافر ها به صف مستقبلین رسیدند دقیقا دو ساعت ونیم طول کشید !! قبول کنیم‌چنین معطلی و سرگردانی در هیچ جای دنیا سابقه ندارد.دوست ما با یک پرواز مستقیم هواپیمائی ملی ایران پنج ساعته از لندن به تهران آمده بود ولی تارسیدن به صف مستقبلین بیرون محوطه گمرک قریب ۲ر۵ ساعت در راه بود ...

اگر بتوان برای انتظار دو ساعته حمل چمدان ازپای پله هواپیما تا گمرک مهملی تراشید و امیدوار بود کهروزی این عیب و ایراد اعصاب شکن برطرف شود مسلما برای منطقی بیهوده در صف طویل کنترل دفترچه های بهداشتی بهیچوجه نمی توان دلیل مقبولی ارائه داد .

مسافرانی که از اروپا و آمریکا باز میگردند ... جالب این جاست که درفرودگاه های هیچیک از کشورهای اروپائی و آمریکائی از مسافران ایرانی دفترچه های بهداشتی را مطالبه نمیکنند جز در مواردی که بیماریهای واگیر درمنطقه شیوع دارد . تنها نقطه روشن این انتظار طولانی ـ وگاه چند ساعته ـ در اینست که مسافرانی را که مدتی باستراحت و گردش و تمدد اعصاب پرداختند برای رویاروئی با مشکلات شهری و دیگر درگیریهای خاص پایتخت نشینی آماده میکند .

رادیومسکو وبحث تازه‌ای پیرامون صادق‌هدایت...

محفل نویس با بهره گیری از یک خبر رادیو مسکو پیرامون بزرگترین نویسنده بحث انگیز معاصر ایران،صادق هدایت ـ به کشف تازه‌ای نائل شده است که برای همه‌هدایت شناسان ، هدایت دوستان و هدایت گویان که هریک‌سال بهاست از دیدگه‌های خاص خود به مطرح ترین «بحث روز دنیای ادب» مامینگرند جالب و توجه انگیز است . بگفته رادیو مسکو در شب نشینی باشگاه دوستی با ملل کشور های خارجی در مسکو که بمناسبت هفتادو پنجمین سالروز صادق هدایت نویسنده معروف ایران برپا شده بود دبیر هیاست از دیدگه های خاص خود بمطرح‌ترین «بحث روز نشینی گفت :

« صادق هدایت دوست صمیمی اتحاد شوروی بود و به عنوان یک میهن پرست واقعی ایران عقیده داشت که دوستی با خق شوروی با منافع ملی واقعی وفق‌میدهد..»

چرا برادر این مقام عالیمقام از انگلستان ممنوع‌الخروج شد ؟

دیشب، دوست محفل‌نویس از شهر ساحلی «برایتون» خبر بدی گزارش داد . خبر ، از محاکمه برادریکی ازآدم های سرشناس ایران به اتهام قاچق تریاك و ممنوع‌الخروج بودن از انگلستان تاپایان دادرسی حکایت دارد.

به روایت دوست محفل نویس،ماجرا از آنجا شروع شدکه چندی‌پیش، مقداری تریاك توسط پست برای منهم به لندن فرستاده شد و هنگامی‌که «او» برای‌تحویل‌گرفتن‌امانت بسی به پست‌خانه رفت و «بسته» را از مامور مربوط تحویل گرفت بلافاصله توسط پلیس دستگیر شد .

بدنبال این ماجرا، برادر عالیرتبه شخص دستگیرشده‌ـ که سالها از مقامات والامقام دولتی بوده وحالا در بخش‌خصوصی فعالیت دارد ـ به‌لندن عزیمت‌کرد وبرای برادرش وکیل‌گرفت. طبق اظهار «منهم » دردادگاه بدوی، « بسته » را ـ که نام و نشانی فرستنده روی آن‌قید نشده‌است ـ یکی از بدخواهانش از تهران پست‌کرده تابرایش دردسر درست کند. وکیل‌منهم نام و نشانی آدم بدخواه موکلش را ـ که در حال حاضر مدیر کل‌یکی از سازمان های دولتی در شهرستان ها است ـ به‌دادگاه اعلام کرد.

اطرافیان منهم نیز وجود اختلاف‌این دونفر را تایید می‌کنند ولی‌این که چطوریك اختلاف‌اداری ـ یاچیزی دراین حدـ ممکن است به چنین پرونده‌سازی کثیف بیانجامد مساله‌ای‌ست که دادرسان موشکاف انگلیسی روشن خواهند کرد . بهرحال ، منهم فعلابا‌سپردن هزار پوند وجه‌نقد وتعهد عدم خروج از حوزه قضائی لندن درانتظار پایان کار است وت اعلام رای‌حق خروج ازانگلستان رانخواهدداشت .

شایعه پاداش ده هزار تومان شهرداری به‌اعضای انجمن شهر ؟!

همکار محفل نویس که شب‌عید مثل اکثر همشهریان خوش حساب سوبد حساب ـ چندبار صابون دخترکان سپهی قبض جریمه بنویس به جامه‌اش خورده بود و تنها بعدازظهر روز ۲۸ اسفند ،برای چند دقیقه توقف اضطراری جلوی فروشگاهی در خیابان فردوسی ، دوبار جریمه شده بود ، نزد مقام والائی از مسئولان شهری ، برسبیل حکایت ـ نه شکایت ـ نقل‌ماجرا میگفت باین پرسش که آیا درست است که امسال شهرداری ، از محل این درآمد ها ـ یا درآمد های دیگر ویا بودجه محرمانه ـ بهریك از اعضای انجمن شهر مبلغ یکصد هزار ریال پاداش داده‌است ؟! ودر چنین‌صورتی آیاپرداخت چنین پاداش مجوز قانونی دارد یانه ؟

اگرچه مقام شهری نه«ها» گفت نه «نه» و نه سکوتش راه‌گشای این پرسش‌ها بودولی روزبعدکه برنامه های‌شهرداری در انجمن شهر مطرح و تصویب شدیك آدم بدجنس خیلی کوشید بین این دو مساله، پل‌بزند...

عکاس میخواهید!؟
امروز نیازمندیهای اطلاعات را ببینید

از محسنات پارکومترهای تهران

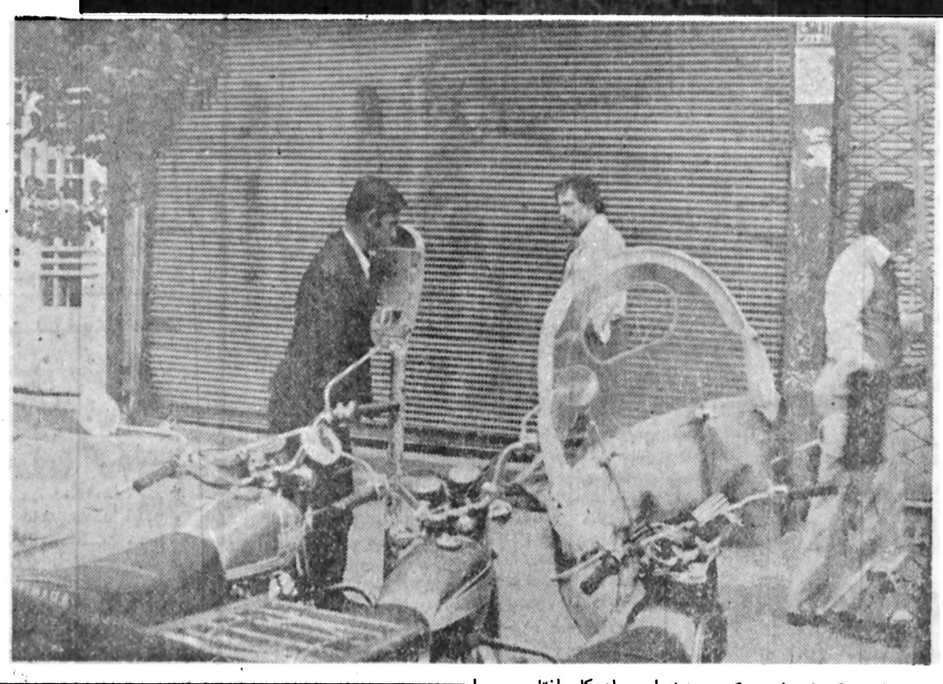

کسانی که نصب پارکومتر را در تهران آغاز کردند،در توجیه هدف خود می گفتند که وجود پارکومتر در کنار خیابان ،مانع توقفطولانی اتومبیل ها می شود و از این رهگذر جای پارک برای تعداد بیشتری از صاحبان اتومبیل‌ها که برای انجام کارهای خود به خیابان‌های شلوغ می آیند فراهم می شود، و نهایتا وضع‌ترافیک در این خیابان ها بهبود می یابد .

اماعملا دیدیم وتجربه‌کردیم که پارکومتر جز بلعیدن‌سکه های ۵ و ۱۰ ریالی مردم و برانگیختن نارضائی آن‌ها ثمری نداشته است . تنها ثمرات این درختچه های آهنین کنار خیابان‌ها، این بود که برای عده‌ای‌نادانی شد، و برای عده‌ای دیگر تکیه‌گاه !!

در مورد اول، پارکینگ میدان سپه شاهد صادقی است. تنی چند بیکار در حول وحوش این پارکینگ پارکومتردار پرسه میزنند و از صاحبان اتومبیل هائی‌که قصدورود بمحوطه‌پارکینگ را دارند مبلغی ورودیه می گیرند، که این مبلغ ، البته سوای سکه‌ای است که صاحبان اتومبیلها باید در پارکومتر بیندازند .

در مورد دومنیز همچنانکه در عکس دیده می شود ، کمترین حسن پارکومترهای خراب و از کار افتاده، و یا بدون مامور ناظر، این‌است که‌می‌تواند تکیه‌گاه‌رهگذران مستی باشد که سر از پا نمی شناسند و قادر بمروی پا ایستادن نیستند .

۲۰۰ هزار نفر باید گواهینامه رانندگی خودرا تمدید کنند

مهلت‌تمدید گواهینامه‌های رانندگی‌که قبل‌از سال۱۳۴۰ صادر شده است تجدیدشد.

راهنمائی ورانندگی‌تهران سال گذشته اخطار کرد کسانی‌که گواهینامه رانندگی آنها قبل‌از سال ۱۳۴۰صادر شده‌تا پایان سال ۲۵۳۶اگر نسبت بهتمدید آن اقدام‌نکنند گواهینامه آنهاازدرجه اعتبار ساقط خواهد بود. علت‌این تصمیم راهنمائی و رانندگی «مکارنی کردن» پرونده های مربوط به گواهینامه هائی است کهنا قبل‌از سال۱۳۴۰ صادر شده است.

راهنمای و رانندگی پس از کارتی کردن «کاردکس» پرونده این گواهینامه ها پرونده های مربوط به سابقه گواهینامه‌ها را دور خواهد ریخت.

یک مقام آگاه در این‌باره گفت چون برنامه«کاردکس» شدن پرونده گواهینامه‌های رانندگی هنوزبه تمام نرسیده مهلت تمدید گواهینامه های رانندگی که تا قبل از سال ۱۳۴۰ صادرشده است‌تجدید شد، لیکن دارندگان این‌نوع گواهینامه باید هرچه زودتر برای تمدید وتبدیل ان اقدام کنند، در غیر این صورت گواهینامه انهاباطل میشود.

براساس آمار موجود متجاوز از ۲۰۰ هزار گواهینامه رانندگی تا قبل سال ۱۳۴۰ صادر شده‌است که دارندگان آن باید حتما نسبت به تمدید آن اقدام کنند.

درتهران متجاوز از یک میلیون و ۵۰۰هزارگواهینامه رانندگی صادر شده لیکن‌رقم اتومبیلهای پایتخت‌یک‌میلیون و۲۰۰ هزاردستگاه می‌باشد.

کارخانجات ریسندگی و بافندگی فرش ماشینی‌از پرداخت مالیات معاف شدند

کارخانجات فرش ماشینی از شمول مقررات معافیت مالیاتی قرار گرفتند و طبق ضوابطی‌از درآمد این کارخانجات برای مدتی مالیات دریافت خواهد شد.

در بخشنامه‌ای که به همین منظور از سوی دفتر فنی‌مالیاتی صادر شده گفته است چون‌در مورد شمول معافیت موضوع‌ماده ۹۷ قانون مالیات های مستقیم مصوب بدرخانجات ریسندگی و بافندگی فرش ماشینی‌اختلاف نظر وجود داشت پس‌ازبررسی لازم موافقت شد کارخانجات مذکور نیز از معافیت مقرردر ماده ۹۷ قانون‌مالیات هااستفاده کنند.

ماده ۹۷ قانون مالیات های مستقیم ، درآمد کارخانجاتی که بعد از تاریخ تصویب‌این قانون از وزارت اقتصادپروانه یا کارت تاسیس برای آنها صادر میشود طبق جدول معافیت های صنعتی موضوع ماده ۹۸ برای مدت پنج سال و در مورد مناطق مرزی تا ده سال از بیست تا صددرصد درآمد از تاریخ شروع به بهره برداری مشمول معافیت مالیاتی خواهد بود.

تور های ویژه برای شناساندن تمدن ایران

شرکت سهامی گشت‌ها وابسته به وزارت اطلاعات وجهانگردی ازاول‌اردیبهشت ماه سال جاری به منظور شناساندن آثار و مظاهر تمدن ایران به هموطنان و جهانگردان‌خارجی تورهائی ترتیب خواهد داد . این تورها عبارتست از :

هفته‌ای ۶ تور برای بازدید ازنقاط دیدنی تهران.

تورهای آخر هفته (روز های پنجشنبه و جمعه)برای بابلسر ، چالوس ، اصفهان بازدید از دیزین ، گاجره ، و شیراز .

تور اختصاصی جهت دانشجویان ایرانی مقیم خارج از کشور که برای گذراندن تعطیلات تابستان‌به ایران بازمیگردند ، از نقاط دیدنی و آثار باستانی.

یک تور استثنائی بازدید از کاشان و نقاط دیدنی آن بهنگام مراسم خاص گلابگیری .

کمکهای غیر نقدی کارمندان سه‌ماهه داده‌می‌شود

مقدمات پرداخت کمک های غیرنقدی مربوط بسه ماهه اول‌سال‌جاری‌کارمندان وزارتخانه‌ها و سازمانهای دولتی فراهم شد و ادارات رفاه سازمانهای دولتی برآورد اعتبار لازم برای پرداخت این کمک را آغاز کردند.

محاسبه اعتبار کمک‌های غیرنقدی‌امسال طی یک ماه آینده پایان می‌یابد و از خرداد ماه صدور حواله کمک‌های غیرنقدی کارمندان شروع خواهد شد .

پرداخت کمک‌های غیر نقدی بکارمندان بازنشسته نیز همزمان با پرداخت کمک غیرنقدی بکارمندان شاغل آغاز خواهد شد و بهمین منظور مجموع این پرداخت ها یکجا به ادارات ابلاغ می‌شود.

میزان اعتبار پرداخت کمک‌های غیرنقدی درقانون بودجه سال جاری ۶میلیارد ریال پیش‌بینی شده است.

طبق آئین‌نامه‌ای که در مورد پرداخت کمک‌های غیرنقدی به تصویب رسیده است به هریک از کارمندان و خانواده آنان ماهانه دویست ریال کمک غیر نقدی پرداخت میشود.

حداکثر تعداد استفاده کننده از کمک‌های غیرنقدی پنج نفر تعیین شده است.

باین ترتیب به کارمندان حداکثر یک هزار ریال درماه و سه ماه یکبار سه هزار ریال بعنوان کمک غیرنقدی داده میشود.

بشکرانه رفع خطر از وجود شاهنشاه آریامهر آئین دعا و نیایش در «هما» برگزار شد

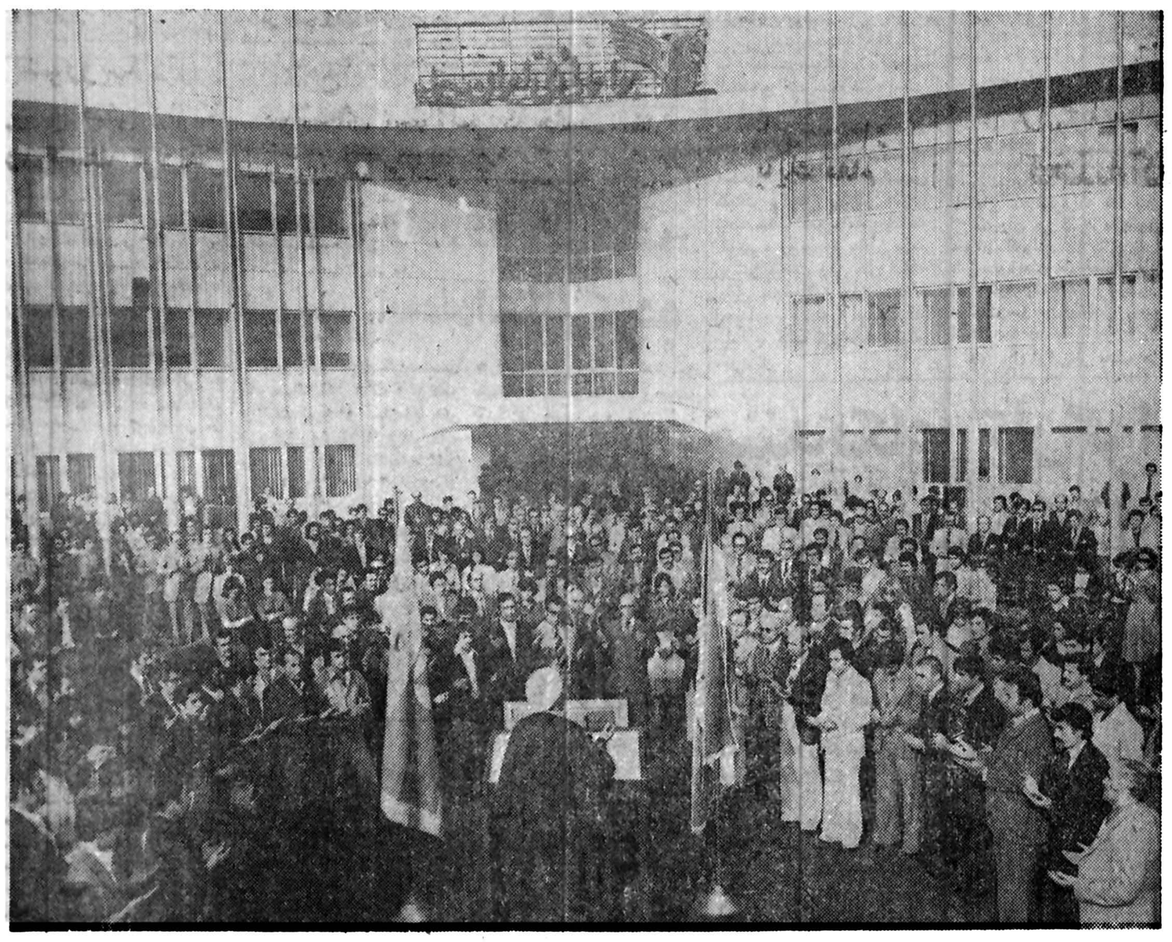

صبح روز دوشنبه بیست‌و یکم فروردین ماه بمناسبت‌سال روز رفع خطراز وجود شاهنشاه آریامهر در حادثه کاخ مرمر و تجلیل از شجاعان شهید،مراسم نیایشی با شرکت کلیه کارکنان هواپیمائی ملی‌ایران درساختمان مرکزی برپا گردید.

در این مراسم ابتدا تیمسار سپهبد علی محمد خادمی رئیس هیئت مدیره و مدیر عامل «هما» با تشریح پیشرفت و ترقیاتیکه تحت رهبریهای خردمندانه شاهنشاه آریامهر نصیب ملت ایران گردیده است، رفع خطر از وجود شاهنشاه‌را یکتنفضل الهی خواند و سپس خطیب شهیر دکتر مهاجرانی مراسم نیایش‌رابجاآوردند وکارکنان هواپیمائی‌ملی‌ایران‌همگی‌یکدل‌و یکزبان برای سلامتی وبقاء عمر شاهنشاه آریامهر و خاندان جلیل سلطنت دعا کردند.

عکس بالا ، گوشه‌ای از مراسم نیایش کارکنان‌هواپیمائی ملی ایران را که در ساختمان مرکزی «هما» برگزار شد نشان میدهد.

پرمیت
ورق موجدار پرمیت آزبست سیمان به ابعادمختلف موجود است

مرکز پخش ۳۰۳۱۳۲ ۳۰۴۰۳۵
لوله پرمیت فشار قوی با کوپلینگ لوله های ساختمانی موجود است

آگهی مناقصه شماره ۱

تاریخ ۱۴ر۱ر۲۵۳۷

اداره ـ یگان سررشته داری مرکز آموزش ۵ کرمان ۹قلم‌اجناس‌مشروحه زیر را

ردیف	نوع	میزان
۱ـ	تره	بمقدار مندرج در برگ شرایط
۲ـ	جعفری	بمقدار مندرج در برگ شرایط
۳ـ	گشنیز	بمقدار مندرج در برگ شرایط
٤ـ	شنبلیله	بمقدار مندرج در برگ شرایط
۵ـ	اسفناج	بمقدار مندرج در برگ شرایط
٦ـ	هویج فرنگی	بمقدار مندرج در برگ شرایط
۷ـ	کدو بادمجان	بمقدار مندرج در برگ شرایط
۸ـ	گوجه‌فرنگی	بمقدار مندرج در برگ شرایط
۹ـ	خیار سبز	بمقدار مندرج در برگ شرایط

از طریق مناقصه خریداری مینماید.

پیشنهاد دهندگان میتوانند با مراجعه‌بدفتر سررشته‌داری واقع در پادگان سرآسیاب و ملاحظه نمونه مشخصات اجناس و دریافت‌برگ شرایط ومشخصات معامله پیشنهاد خود را طبق مفاد مندرج در شرایط معامله تنظیم‌وتا ساعت ۹ صبح روز ۲ر۲ر۲۵۳۷ بدفتر سررشته‌داری تسلیم نمایند.

اداره مناقصه‌گذار :
سررشته‌داری‌مرکز آموزش ۵ کرمان

جان مسافران سرگردان ایرانی در خطر است

گزارش حسن فرامرزی فرستاده اطلاعات از بیروت .

امشب (دیشب) علاوه بر ۹۰ نفری که در یکی از هتل های بیروت بودند ، عده دیگری از مسافران سرگردان ایرانی در فرودگاه بیروت در سالن ترانزیت جمع شدند بامیداینکه هواپیمای آل ایتالیا آنهارا به تهران ببرد ولی پرواز هواپیمای مذکور لغو شد .

حاج مجیدی سرپرستگروه میگفت که این مسافران برای اینکه خود را زودتر به تهران برسانند با پرداخت‌پول اضافی راهی بیروت شدند که‌متاسفانه هر اینجا بملت لغو پرواز از اینجا رانده و از آنجا مانده هستند .

این عده اکنون در سالن ترانزیت‌فرودگاه بیروت‌هستند و منظره ناراحت کننده‌ای بوجود آورده‌اند اما مسئله‌ای که از هر چیز مهمتر است اینست که بملت شرایط خاص بیروت نباید این ایرانیان حتی اگر قصوری هم کرده باشنددر این شهر بصورت سرگردان باقی بمانند ، خاصه در چهل و هشت ساعت‌اخیر ناراحتی هائی مربوطی از نقاط‌شرقی و غربی بیروت پیش آمده و افراد مسلح باسلاح های خود در گوشه و کنار خیابان ها مجددا ظاهرشدندو باید هرچه زودتر از بیروت انتقال داده شوند .

از این گذشته در میان‌این زوار عده‌ای سالمند و فرتوت نیز هستند که رها کردن آنان به این صورت مصلحت نیست و باید فکری بحالشان کرد .

بدقولی کردند

طبق گزارش خبرنگار ما از بیروت گروهی از ایرانیان پلاتکلیف در این شهر نیز به دفتر نمایندگی روزنامه‌اطلاعات مراجعه کرده و چارجوئی کرده‌اند .

عده‌ای از زائران زیارت عمره در توجیه‌علت سرگردانی خود به بدقولی بنگاه های مسافربری زمینی اشاره کردند و گفتند : برخی از بنگاه های مسافربری زمینی بلیت دوسره فروختند ولی پس از موعد مقرر از بازگرداندن مسافران به کشور خودداری کرده‌اندو همین امر باعث شده است که مسافران چند روزی درخیابان های بیروت سرگردان شوند.

سوغاتی‌ها را فروختیم!

یکی از زائران ایرانی که امروز به روزنامه اطلاعات آمده و درباره وضع‌مسافران سرگردان ایرانی گفت : من بلیت دوسره زیارت عمره رااز یکی از بنگاه های مسافربری زمینی خریداری کردم و بنگاه مورد بحث متعهد شد من و دیگر مسافرانی را که بلیت دو سره خریده بودیم پس از ۴۰ روز بوطن‌بازگرداند ولی‌بقول خود عمل نکرد و ماپس از موعد مقرر ده روز در کشور غریب سرگردان‌شدیم وبالاخره چون از آمدن اتوبوس‌ناامید شده بودیم و از سوی دیگر برایمان پولی باقی نمانده بود لذا سوغاتی هایی را که برای خانواده‌ام خریداری کرده‌بودم فروختیم و بلیت اتوبوس خریدیم و بوطن باز گشتیم .

اعزام هواپیما به دمشق و بیروت

یکسقام‌هواپیمائی ملی ایران امروز اعلام کرد : هواپیمای ارباس «هما» که به دمشق‌اعزام شده بود دیروز گروهی از مسافران ایرانی‌راکه‌در فرودگاه حاضر شده بودند به تهران منتقل کرد و فردا نیز یک هواپیمای‌دیگر بدمشق فرستاده خواهد شد تا مسافران دیگر را بیاورد .

. این مقام افزود : هواپیمائی ملی‌آمادگی دارد در هر لحظه یک هواپیما نیز برای انتقال مسافران ایرانی در بیروت بفرستد و تنها شرط آن اینست که مسافرانی که در بیروت هستند بدفتر «هما» در بیروت مراجعه کنند و بلیط خریداری کنند و پس از آنکه آمادگی آنها برای مراجعت به ایران اعلام شد بلافاصله هواپیمابرای انتقال‌آنها بتهران‌فرستاده‌خواهد شد .

عکس تازه‌ای از تظاهرات عظیم تبریز

عکس تازه از تظاهرات میهنی‌سیصدهزار نفرازمردم‌آذربایجان درمیدان قیام تبریز .
معمرین و مطلعین میگویند‌تشکیل چنین اجتماعی هرگزدر تبریز سابقه نداشته است .
خبراین تظاهرات از طرف خبرگزاری ها به سراسر جهان مخابره شده است .

آتش‌سوزی بزرگ در ۲ جنگل شمال

رشت ـ خبرنگار اطلاعات

در یک آتش سوزی‌بزرگ و دامنه‌دار ، دهها هکتاراز جنگل های مناطق «چوکا»و «ریک» طوالش طعمه آتش شد و دهها هزار درخت جنگلی سوخت .

آتش سوزی که عصر پریروز شروع شده بود،پس از ۲۴ ساعت خاموش‌شد. ریزش باران در فرونشاندن شعله های سرکش آتش ، آتش نشانان را که ازپادگان های رشت ، قزوین،منجیل و پایگاه نیروی دریایی شاهنشاهی شمال به محل رفته بودند یاری کرد .

ریزش باران در مناطقیاد شده ، از دیشب شروع‌شده و بطور پراکنده ادامه دارد. گفته میشود علت آتش سوزی جنگل ، بی‌احتیاطی چوپانان ، در روشن کردن آتش بوده است که وزش باد گرم نیز به گسترش‌آتش کمک کرده است .

آتش سوزی در منطقه «چوکا» زیاد دامنه‌دار نبود و ماموران زودتر توانستند آتش را خاموش کنند، اما آتش سوزی در منطقه‌جنگلی «ریک» گسترش زیادی‌داشت ولی سرانجام کوشش ماموران و ریزش مداوم باران ، از گسترش آتش جلوگیری کرد.

فاصله منطقه «ریک» تا شهرستان طوالش حدود پنجاه کیلو متر است کسی کیلو متر آن کوهستانی است .

رئیس کل گمرگ‌ایران:
ارزش کالاهای وارداتی به ۱۲۰۰ میلیارد ریال رسید

واردات کالا در برنامه‌پنجم سالانه بطور متوسط ۴۹ در صد رشد داشته و میزان آن از ۶٫۶ میلیون تن به ۱۶٫۷ میلیون تن افزایش یافت .

این مطلب را هاشم معادی معاون وزارت امور اقتصادی و دارائی و رئیس کل گمرک ایران دیروز در کلوب‌روتاری اظهار داشت و اضافه کرد ارزش کالاو واردانی به ۱۲۰۰ میلیارد ریال بالغ شده و به موازات این افزایش درآمد گمرک نیز از ۴۷ میلیارد به ۱۷۰ میلیارد ریال رسیده‌است.

رئیس کل گمرک ایران‌ضمن اشاره به آمار یادآور شد ارزش کالای وارداتی در پنج سال اخیر بطور متوسط ۱۲٫۵ درصد بوده که در مقایسه با حجم واردات‌کشور های مشابه ناچیز بوده است.

وی در مورد حذف مراحل زائد گمرکی گفت :علاوه بر اقداماتی که در تمام گمرکات برای کم کردن مراحل ترخیص کالا آغاز شده تشریفات‌گمرکی ارسال و ترخیص بسته های پستی نیز به ۳ مرحله کاهش داده خواهد شد .

پیش از آغاز سخنرانی رئیس کل گمرک ایران ، علی سپهر بمناسبت ۲۱ فروردین سخنانی ایراد کرد .

بانکهای سویس دیگر اسرار مشتری راحفظ نمیکنند

برن ـ اسوشیتدپرس ـ رهبران حزب‌سوسیال دمکرات‌سوئیس که بزرگترین سازمان سیاسی این کشور و عضو ائتلافدولت کنونی است کارهای مقدماتی خود‌برابری حملهای هماهنگ‌جانبه علیه سنت رازداری و پنهان‌کاری در کار بانکهای سوئیس تکمیل کرده‌اند. هدف از این تدارکات الغای رسم پنهان‌کاری درعملیات بانکهاست ، سنتی‌که تاکنون‌مورد استفاده اشخاص ثروتمندبرای گریختن‌ازپرداخت مالیات و همچنین مورد بهره‌برداری برای فرار سرمایه‌هایی قرار گرفته که کشور بیطرف سوئیس‌راهمچنین بهشتی‌برای آن قماش سرمایه هایافته‌اند.

کمیته اجرائی حزب‌سوسیال دمکرات سویس در آخرین جلسه‌خود ماده الحاقی‌پیشنهاد شده‌ای را تصویب کرده که قرار است به قانون اساسی فدراسیون‌سوئیس ضمیمه‌شود. درصورتیکه این ماده درجریان یک رفراندم عمومی نیزمورد تصویب قرار گیرد قوانین محرمانه نگاهداشتن عملیات بانکهای سوئیس‌راکه ۴۴ سال از عمر آن می گذرد دگرگون خواهد کرد.

طبق‌مدارکی که ازماده‌اصلاحیه‌ای که ازطرف حزب سوسیال دمکرات سویس پیشنهاد شده است:

● برای‌اولین‌بار بانک ها و موسسات مشابه در سویس ملزم خواهند بود که طبق درخواستهای قانونی،اطلاعات لازم‌درباره حسابهای‌مشتریانشان دراختیار مقامات صلاحیتدار قرار دهند.

● مقامات سویسی قانونا خواهند توانست این قبیل اطلاعاترا به تحقیق کنندگان خارجی که در باره مواردفرار از پرداخت مالیات یا نقض محدودیتهای قانونی صدور ارزوثروت اتباع خود تحقیق می کنند ارائه دهند.

● بانکهای‌سویس موظف خواهندبود اطلاعات مشروح تری در باره جزئیات معاملات واندوخته های محرمانه خود و نقدینه هایشان و بالاخره راجع‌به تعهداتی که در خارج دارند ارائه دهند.

متن طرح حزب سوسیال دمکرات‌سویس که بایداواخر ماه آینده در کنگره این حزب بتصویب برسد ظرف ۱۰ ماه گذشته بوسیله کمیته‌ای مرکب از کارشناسان حزب تهیه شده است.

انگیزه‌ای که رهبران حزب را به این کار ترغیب کرده است‌بزرگترین رسوایی بانکی تاریخ سویس بود که یکسال پیش بوقوع پیوست . دران ماجرا معلوم شد که یک بانک سویس‌معاملات غیر مجازی با سرمایه‌های فراری از ایتالیادر شعبه‌خود در «چیاسو» انجام داده واحتمالا از آن رهگذر حدود۵۰میلیون دلار متضرر شده است.

اسم دوشخصیت مهم سریال غارتگران را عوض کردند !

ساعت ده امشب بعد از پخش اخبار مجددا اولین و دومین قسمت مجموعه غارتگران با تغییراتی که در آن‌دادمشده از تلویزیون ۲ نمایش داده خواهد شد .

این مجموعه پیش از عید نمایشش در تلویزیون ۲آغاز شد اما ازنمایش‌آن‌جلوگیری شد تا بعد از تغییراتی درآن دوباره نمایش داده شود .

کسانی که قسمت اول و دوم این مجموعه را دیده باشند حتما نامهای‌عین‌الملک وصولت را شنیده‌اندکه دو شخصیت مهم مجموعه‌ی غارتگران بودند .

در پخش مجدد اسامی عین‌الملک‌وصولت «یمین‌الملک و حرمت» شده است همچنین به گروه سازندگان غارتگران‌توصیه شده بود که از کلمه « روپیه»و«دوسیه» استفاده نشود و اگر این کلمات بردهان بازیگر جاری شده حذف شود علت حذف کلمه « روپیه » هنوز برما روشن نیست ولی مثل اینکه دلیل حذف‌کلمه « دوسیه » (بمعنای پرونده) اینست که مبادا با کلمه «روسیه»،اشتباه شود !

تا عصر دیروز

داوطلبان کنکور دانشگاهها از ۱۰۰ هزار نفر بیشتر شدند

تعداد تقاضای شرکت در کنکوردانشگاهها و موسسات آموزش‌عالی از یکصد هزاربالا رفتو تا عصر دیروز متجاوز از صد هزار پاکت تقاضای شرکت در کنکور به سازمان سنجش آموزش کشور رسید.

چون‌بیش از چهار روز به پایان فرصت‌ثبت‌نام باقی نمانده مراجعه داوطلبان شرکت در کنکور به باجه های ادارات پست‌سراسر کشور بسیار زیاد شده است.

در آخر وقت اداری روز شنبه بیست و ششم فروردین ماه‌ادارات پست دیگرپاکات‌ثبت نام را تحویل نمیگیرند.

باتوجه به توافقی که بین سازمان‌سنجش آموزشی‌کشور و ادارات شده است روز جمعه نیز داوطلبان کنکور میتوانندمدارک خودرا ارسال دارند.

باتمام توصیه‌هائی که سازمان سنجش‌اموزش کشور بداوطلبان نمود که ثبت نام و ارسال مدارک را به روز های آخر موکول نکنندمعهذا آمار نشان میدهد که اکثر داوطلبان مثل‌گذشته ثبت‌نام رابه آخرین روزها گذاشته‌اند و این عده چنانچه‌در مدارک خود نقصی داشته‌باشنددرشرکت درکنکور محروم میگردند زیرا دیگر فرصتی برای رفع نقص نمی باشد بهمین جهت کسانیکه در این‌چهار روز اخر ثبت نام‌می کنندباید توجه داشته باشندکه مدارک کامل ارسال دارند.

وزیر نیرو: ورود کارگران خارجی ایجاداشکال کرده

وزیر نیرو اعلام کرددستمزد یک مسئله ملی است وکارکنان وزارت نیرو و سازمان های آب‌وبرق وابسته‌باین‌وزارتخانه باید صبر کنندتا مطالعات کافی بعمل آید

وی افزود : مملکت احتیاج به بازو و نفر دارد و بهمین جهت تاکنون حدود یکمیلیون خارجی برایرفع‌نیروی انسانی مورد نیاز واردشده‌اند و تولید اشکال کرده‌اند .

وزیر نیرو که این سخنان رادرمراسم نیایش‌کارکنان‌وزارت نیرو اظهار داشت ، گفت :هر تشکیلات زنده‌وسازنده‌ای‌همیشه مشکلاتی هم دارد و تلاش‌لازمه ادامه این تحولات است . و مشکل فعلی مسکن کارکنان‌پنجاه هزار نفری وزارت نیرو یکی از اثرات این تحولات بوده‌و کوشش خواهد شد در آینده‌با کمک شرکت های تعاونی فراهم ساختن مسکن برای‌تمام کارکنان میسر گردد .

وزیر نیرو درپایان‌خاطرنشان ساخت ۲۱فروردین هر سال ملت ایران به شکرانه رفع خطر از شاهنشاه دعا و نیایش‌میکنند

دیشب وامروز در آذربایجان برف بارید

دربی توفان شدید وبیسابقه چند روز اخیر در اکثر شهرستانهای کشور، ریزش برف وباران در مناطق‌شمالی وغربی از بعد از ظهردیروز آغاز شد .

● بارندگی در رشت که از بعد ازظهردیروز شروع‌شده بود امروزنیز همچنان‌ادامه یافت .

هوای امروز مرکز استان گیلان از ۹ درجه بالای‌صفر فراتر رفت .

علاوه بررشت در کلیه شهر های گیلان امروز باران می بارید .

● ازساعت ده دیشب دربی ابری شدن هوا در چالوس بارندگی خفیفی شروع شد که‌بتدریج شدت گرفت.ریزش باران در چالوس تا پیش‌از ظهر امروز ادامه داشت.

ریزش برف‌در آذربایجان

ریزش برف در نقاط مرتفع استان آذربایجان و پارمیی شهرهای این استان که از نیمه شب گذشته شروع‌شد باعث شگفتی مردم و سرد شدن هوا شد .

دیروز در اکثر نقاط آذربایجان توفان شدیدی به مدت ده ساعت نظم شهرهاو رفت وآمد وسائل نقلیه و رهگذران را در خیابان‌ها مختل کرد .

سحرگاه امروز در اردبیلو شهرهای اطراف آن ریزش برف شروع شد و هوا به یک درجه زیر صفر کاهش یافت. ریزش برف‌در اردبیل، حدودنیم‌ساعت‌ادامه داشت.

گرما در خوزستان

درحالیکه دیشب و امروزدر آذربایجان برف می بارید گرمای زودرس‌در خوزستان باعث شد استخرها کارخود را زودتر از سال پیش آغاز کنند .

بااینکه هنوز به پایان فروردین‌ماه نرسیده‌ایمگرمای ۳۶ درجه در آغاجاری‌مردم را بشدت کلافه کرده است .

پیاز فاسد را بجای پیاز تازه می فروشند

همزمان با توزیع ۵ هزار تن پیاز پاکستانی وسیله‌شرکت تعاونی تهیه و توزیع بار فروشان،محتکرین نیز پیازهای خود را که برای ایجاد بازار سیاه مخفی کرده‌بودندعرضه کردند.

بنابه‌گزارش خبرنگار شهری ما اکثر پیازهائی که عده‌ای سودجودرانبار ها مخفی‌کرده بودندفاسد شده است وبهمین جهت آنها این پیاز های فاسد را باپیاز های مرغوب مخلوط کرده‌در کیسه های پلاستیکی پاورنهای ۵ و ۱۰ کیلو گرم به مصرف کنندگان عرضه می کنند.

همچنین‌اتاق اصناف پایتخت صبح امروز اعلام کردبدنبال توزیع‌چند هزار تن پیاز پاکستانی بدستور نخست وزیر یکهزار تن دیگر پیازآذرشهر خریداری وبانرخ هر کیلو ۲۰ ریال به تدریج در اختیار مصرف کننده قرارخواهدگرفت ولی نرخ‌پیاز های‌پاکستان هر کیلو ۲۶ریال همچنین پابرجاست.

ضمنامسئول کمیته هماهنگی، ونظارت بر توزیع موادغذائی نیز صبح امروز اعلام کرد : مرغ منجمد به مقدار زیاد در سردخانه سازمان گوشت وجوددارد و هر فروشنده‌ای که مایل است می تواند برای دریافت حواله به اتاق اصناف پایتخت مراجعه کند.

نرخ‌هرکیلو مرغ منجمدبرای فروشنده ۱۱۰ ریال و برای مصرف کننده ۱۲۰ ریال تعیین شده است.

خبرهای کوتاه

شرفیابی وزیر دفاع و هواپیمائی عربستان سعودی

شاهنشاه آریامهر ساعت ۱۰٫۳۰ امروز شاهزاده سلطان بن عبدالعزیز وزیر دفاع و هواپیمائی عربستان سعودی را در کاخ نیاوران بحضور پذیرفتند .

دراین شرفیابی تیمسار ارتشبد عظیمی وزیر جنگ و آقای ابراهیم بکر سفیر عربستان سعودی در دربار شاهنشاهی افتخار حضور داشتند .

کنفرانس سالانه امور اقتصادی و دارائی در بابلسر

کنفرانس سالانه مدیران وزارت امور اقتصادی و دارائی امسال در بابلسر تشکیل می‌شود . دراین کنفرانس که‌بیش از یکصد تن از مقامات و مدیران این وزارتخانه‌شرکت خواهند داشت ، مسایل‌مالیاتی ومالی و امور گمرکی مورد بررسی قرار خواهد گرفت . مدت این کنفرانس سه روز و در پایان قطعنامه آن صادر خواهدشد.

تبادل‌نظر با وزرای امارات خلیج فارس

باکسب اجازه از پیشگاه علیاحضرت شهبانو دکتر قدرت‌الله موثقی مدیر عامل انجمن ملی حمایت کودکان که نیابت ریاست اتحادیه بین‌المللی حمایت‌کودکان‌رانیز بعهده دارد ، باتفاق دبیرکل این اتحادیه برای تبادل‌نظر و جلب همکاری های بیشتر در مسائل گوناگون با وزاری بهداری ـ کار و امور اجتماعی کشور های امارات خلیج فارس ، قطر ، بحرین ، عمان ، ابوظبی و مصربرای یک سفر دو هفته‌ای تهران را ترک کرد .

بازگشت‌به تهران

آقای دکترمصطفی‌الموتی نایب رئیس گروه پارلمانی ایران در اتحادیه بین‌المللی بین‌المجالس که جهت‌شرکت در شورای بین‌المجالس به لیسبون رفته بود ـ امروزبه تهران بازگشت .

سفر شهردار ابوظبی‌به تهران

شیخ محمد بن بطی آل‌حامد حاکم منطقه غرب و شهردار امارت ابوظبی امشب درراس هیئتی وارد تهران میشود.

این هیئت درمدت اقامت‌خود در ایران از مناطق هفت تپه شوشتر در خوزستان هیدن میکند و از نزدیک با فعالیت های مربوط به تثبیت شن های روان در ایران آشنا خواهند شد .

نیایش‌دروزارت‌اطلاعات و فرهنگ و هنر

بمناسبت رفع خطر از وجود شاهنشاه آریامهردر وزارت‌اطلاعات وجهانگردی وباحضور داریوش همایون وزیر اطلاعات وجهانگردی وگروهی از کارکنان این وزارتخانه مراسم‌نیایش برگزار شد .

بهمین مناسبت در وزارت فرهنگ وهنی نیز مراسم‌نیایش برپا شد . دراین آئین ابتدا سرود انقلاب نواخته شد و سپس فیلم ۲۱ فروردین‌بنمایش درآمد .

سخنرانی برای مشاوران راهنمائی

سخنگوی‌آموزش‌وپرورش اعلام کرد برای آشنائی مشاوران راهنمائی با تازه‌ترین اطلاعات مربوط به روانشناسی و مشاوره و راهنمائی دفتر آموزش راهنمائی تحصیلی وزارت آموزش و پرورش جهت مشاوران راهنمائی تهران جلسات سخنرانی ماهیانه ترتیب داده است . جلسه سخنرانی در فروردین ماه تحت‌عنوان‌روانشناسی‌یالینی ذدر ارتباط بامسائل‌مشاوره و راهنمائی ساعت یازده صبح روز چهارشنبه ۲۳ ماه جاری درمحل دبستان‌بهشت، اول خیابان ابوریحان‌وسیله آقای دکتر اخوت جهت مشاوران غرب تهران وپس از چند روزدیگر برای مشاوران شوق تهران‌برگزار میشود .

آغلب وکلای دادگستری وکالت قاتل کودک ربوده‌شده‌رانپذیرفتند

داریوش وجدانی

محاکمه داریوش وجدانی متهم به ربودن وقتل مهدی پورنیک از روز چهارشنبه‌سی‌ام فروردینماه آغاز خواهد شد.

وکالت داریوش وجدانی را دکتر خلیل آذر بعهده گرفتو از طرف دادگاه شعبه یکمجنائی بهاو ابلاغ شد برای خواندن پرونده وجدانی به دادگاه مراجعه کند. اولین بار وکالت متهم به قتل به بشردوست پیشنهاد شد ولی وی از پذیرفتن دفاع عذر خواست . دادگاه صداقت زاده یکی دیگر از وکلا را بعنوان وکیل تسخیری معرفی کرد ولی بنا به درخواست داریوش‌وجدانی (متهم) دکتر خلیل‌آذر وکالت وی را قبول کرد وباین ترتیب دراین فاصله داریوش وجدانی ازچندوکیل دادگستری‌خواسته بود وکالت اورا قبول کنند ولی هیچیک از وکلا حاضر به‌اینکار نشدند .

بنابرخبری که امروز داده شد، از روز چهارشنبه سی‌ام فروردین ماه جاری محاکمه داریوش وجدانی درشعبه اول دادگاه جنائی مرکزآغاز خواهد شد .

پیش‌بینی میشود به جهت اهمیت پرونده و توجه‌عمومی‌به این محاکمه ، تالار بزرگ دادگستری برای این دادرسی برگزیده شود .

سابقه

ظهر روز یکشنبه ۳۰ بهمن ماه سال گذشته ، مهدی‌پورنیک فرزند ۹ ساله یکی از بازرگانان توسط داریوش وجدانی ربوده شد . رباینده بعد از چندساعت از خانواده «مهدی» در ازاء آزادی وی تقاضای پول کرد. وسرانجام پس‌از ۱۵ روز ،با اطلاعاتی که یکی از دوسنان «وجدانی» در اختیار ماموران گذاشت متهم به قتل دستگیر شد .

پس از دستگیری داریوش وجدانی ، باتلاش زیادی که بعمل امد اعترافکرد که‌مهدی» را کشته و در چاهی در ۷۰ کیلو متری تهران‌در جاده‌ساوه انداخته است .

پس‌از یافتن جسد «مهدی» داریوش وجدانی باتهام قتل بازداشت شد. چون این‌پرونده مورد توجه افکار عمومی بود خارج از نوبت مورد رسیدگی مقامات قضائی قرار گرفت و دادستان تهران در کیفرخواست برای وی تقاضای اعدام کرد.

یک خانم آموزگار کشته شد و ۳ همکارش مجروح شدند

شیراز ـ خبرنگار اطلاعات ـ اتومبیل «ب.ام.و» ۲۸۳۷۷ تهران ـ ق که ۴ آموزگار یکی از دبستانهای «مرودشت» شیراز سرنشین آن بودند‌در‌راه‌مرودشت ـ شیراز با اتومبیل شماره ۴۶۱۹۶ ـ تهران برانندگی علیرضا نیک‌پور بشدت برخورد کرد.

در این حادثه ۴ آموزگار شیرازی بشدت مجروح شدند و به بیمارستان «نمازی» شیراز انتقال یافتند . اما معالجات‌در مورد مریم‌پولدان موثرواقع‌نشد و صبح امروز در بیمارستان جانسپرد .

نرخ دلار بازهم کاهش یافت

امروز نرخ ارز های‌اروپائی در بانک های کشور بشرح‌زیر افزایش یافت :

فرانک سویس ۴۰ دینار ـ یکصد فرانک بلژیک ۶۰دینار ـ مارک آلمان فدرال ۱۵ دینار ـ لیره انگلیس و کورندانمارک هر یک ۱۰ دینار فلورن هلند و کورن نروژهرکدام ۵ دینار و تنها قیمت یکصد ین ژاپن۵ دینار کاهش یافت .

گفته شد نوسان نرخ ارز های خارجی در بانک های کشور و صرافیها بدلیل وضع متزلزل دلار امریکا است .

براساس گزارش خبرگزاریها دیروز نیز نرخ دلار امریکا در بورس های‌مهم‌جهان‌اندکی کاهش یافت و تنها نرخ‌برابری دلار با ین ژاپن در بورس توکیو اندکی افزایش یافت و از۲۱۹٫۵۰ به ۲۱۹٫۱۵ ین بالا رفت .

دیروز نرخ برابری دلار با مارک‌آلمان‌فدرال درفرانکفورت از ۲٫۰۱۹۰ به ۲٫۰۱۱۳ مارک تنزل کرد و برابری لیره با مارک‌درفرانکفورت از۳٫۷۸۳۰ به ۳٫۷۷۰۰ مارک کاهش‌یافت.

نوسان نرخ طلا

نرخ طلا در دو روز اخیر در بورس های‌مهم‌جهان‌اندکی نوسان داشت و بهمین دلیل بانک ملی ایران که دیروز طلا را کیلوئی یکهزار ریال کاهش داده بود امروز مجددا آنرا ترقی داد و قیمت طلا را هر کیلو ۴۳۷ هزار ریال اعلام کرد .

دیروز طلای شمش دربورس های مهم جهان هر اونس ۱۷۵٫۹۰ تا ۱۸۰٫۹۰ دلارمورد معامله قرار گرفت .

عملیات ساختمانی شاه‌لوله‌دوم گاز آغازشد

★ احتیاجات گاز اضافی تجاری، خانگی وصنعتی منطقه شیراز از شاه‌لوله دوم تامین میشود

اجرای عملیات ساختمانی قطعه یک شاه‌لوله دوم گاز که در فاصله بین کنگان و اصفهان قراردارد و لوله ۵۶ اینچ بطول ۵۸۸ کیلو متر از آن عبور میکند آغاز شد .

سخنگوی شرکت ملی گاز ایران اضافه کرد : پیمانکار مجری این قسمت بمنظورتکمیل بموقع تعهدات خود فعالیت گسترده‌ایرادر منطقه‌کهکیلویه بطرف جنوب آغاز نموده‌است بطوریکه افزایش احتیاجات‌گاز تجاری ، خانگی و صنعتی منطقه شیرازاز شاه‌لوله‌دوم‌در نیمه اول سال آینده تامین شود.

شاه لوله دوم گاز که بمنظور صدور ۱۷ میلیارد متر مکعب گاز طبیعی در سال به کشور های اروپای غربی و ۱۰ میلیارد مکعب گاز طبیعی برای مصارف داخلی طراحی شده است ، با شروع‌عملیات اجرایی بمرحله تحقق رسیده • شرکت‌ملی گاز ایران‌کوشش میکند تا این طرح بموقع‌انجام شود .

براساس برنامه های تنظیم شده اجرای عملیات ساختمانی قطعه سوم شاه لوله دوم که از کوه نمک تا آستارا احداث خواهد شد و طول آن ۴۸۷ کیلو متر است (۱۶۹ کیلومتر ۴۸ اینچ و بقیه ۵۶ اینچ‌است) این پروژه براساس موافقتنامه همکاری بین ایران‌و شوروی ازطرف‌گروه ساختمانی‌شوروی بمورد اجراء گذاشته میشود. حدود ۱۱۹۶کیلو متر از طول خط شاه لوله دوم ۵۶ اینچ و ۱۶۹ کیلو متر ۴۸ اینچ‌است که لوله‌های ۵۶و ۴۸ اینچ ضخامت جدارآ نها‌از۲۱٫۶۶ میلیمتر کمتر است بوسیله کارخانجات لوله سازی اهوا ز تامین میگردد .

این مقدار در حقیقت ۹۹در صد احتیاجات شاه‌لوله دوم‌را برآورد میسازد . بهره‌برداری از این طرح در اواخر سال ۲۵۳۹ شاهنشاهی‌آغازمیشود.

سندیکای کارگران استرالیا از حمل گوسفند به‌ایران جلوگیری کرد

حمل ۷۰ هزار گوسفند زنده از استرالیا ،بمقصد ایران‌تعطیل شد. معطل ماندن حمل گوسفند های ایران بدلیل اعتصاب دامنه‌دار کارگران عضو سندیکا کشتارگاه های استرالیا که مخالف صدور گوسفند زنده از استرالیا به خارج از کشورند، می‌باشد .

خبرنگار ما گزارش داد که بدنبال اعتصابکارگران گزارش مشروحی برای نخست وزیر استرالیا ارسال شده وموضوع اعتصاب کارگران‌در هیات‌دولت مورد بررسی قرار گرفت .

سندیکای کارگران کشتارگاه ها ، اعلام کرد که حمل‌گوسفند زنده از استرالیا سبب تعطیل و کم‌کاری کشتارگاه‌های وکارگران کم‌کاری کشتارگاه ها وکارگران قرار شده بود که درمقابل صدور هرراس گوسفند زنده‌از استرالیا،دو لاشه‌گوسفندمنجمد صادر گردد .

در این مورد‌ایران غیررسمی به توافقی جداگانه رسیدکه‌برابر خرید هر لاشه گوسفند منجمد میتواند یک گوسفند زنده نیز ازاسترالیا بخارج کند ولی با اعتصاب اخیرکارگران کشتارگاه ها، دو کشتی حامل ۷۰ هزار گوسفند زنده ایران معطل مانده است .

«ژان کریستین» طراح معروف فرانسوی‌این‌مجموعه لباس متشکل از «کرست ـ شلوار و بارانی» را ازچرم سرخ ساخته و بعنوان یک مدل کاملاتازه آنرابه معرض قضاوت شیکپوشان گذارده است .

یک حسن دیگر این‌طرح‌لباس آنست که بصورت آماده‌در فروشگاه های پاریس‌عرضه خواهد شد تا خانم هائیکه وقت کافی برای رفتن به خیاطی ندارند از فروشگاه عکس رادیویی یونایتدپرس تهیه کنند .

برنامه‌نهائی برای ترافیک تهران

انجمن شهر پایتخت یک کمیته دائمی برای تعیین‌برنامه نهائی شهرداری در زمینه بهبود ترافیک تهران تشکیل می ـ دهد .

کار این کمیته‌رسیدگی به‌کلیه طرحهای پیشنهادی شهرداری پایتخت در مورد تیریع امور ترافیک است، زیرا، شهرداری تهران ظرف‌سال گذشته‌چندین طرح مختلف برای ایجادبزرگ راه‌ها ـ شاهراه‌ها ـ پل‌ها وتغییر در نحوه عبور و مرورا‌تومبیل‌ها در سطح شهر به انجمن مزبور تسلیم کرده است .

کمیته دائمی با بررسی همه جانبه این طرح ها برنامه‌های کلی ترافیک پایتخت را ظرف سال جاری برای اجرا به شهرداری ابلاغ خواهد کرد .

شورایعالی ترافیک نیزشنبه آینده تشکیل جلسه میدهد و طرحهای مربوط به ایجاد سازمان‌بزرگ‌حمل‌ونقل کارمندان ودانش آموزان‌و همچنین ایجاد بزرگراهها و شاهراهها رامورد رسیدگی قرار میدهد .

آجاره خانه‌های خالی

بقیه ازصفحه اول

تادو ماه بتعویق می افتاد.

در حالیکه با تغییرات تازه به شهرداری اجازه داده می شود ،اجاره بهای خانه را طبق جدولی‌که‌در اختیار دارد وبدون نظر مالکان تعیین کند باین ترتیب از اعتراض های مکررمالکو عدم توافق مستاجر ومالکبا شهرداری جلوگیری خواهد شد ودر صورت عدم حضور مالک. نماینده دادستان بجای‌وی در دفترخانه حاضر و باامضای‌سنداجاره‌نامه، خانه را اجاره میدهند.

نحوه تعیین قیمت

امروز همچنین‌کسب‌اطلاع شد : ضوابط جدید برای تعیین‌جدول اجاره‌واحدهای مسکونی بموجب تغییرات تازه برحسب قیمت منطقه‌ای زمین‌و نیز باامحاسبه ۸ تا ۱۲ درصد قیمت عادلانه‌ساختمان تعیین خواهد شد .

بهمین‌جهت از جانب شهرداری‌پایتخت‌کارشناسانی برای ارزشیابی ساختمان های خالی به مناطق مختلف تهران اعزام خواهند شد اجاره‌بها از روی قیمت هایی که این گروه با درنظرگرفتن ضوابط مزبور تعیین می ـ کنند بصورت جدولی تنظیم می‌شود و به هنگام اجاره‌هر واحد مسکونی مورداستناد قرار میگیرد .

سمینار مددکاران اجتماعی

بمنظور بازآموزی در زمینه‌اهداف ، وظایف و خط‌مشی های سازمان‌زنان ایران و تبادل‌تجربیات و آگاهی از نظریات مددکاران شاغل در مراکز رفاه‌خانواده و شعب تهران وشهرستان ها و همچنین آگاهی از نارسائی های آموزش تئوری و عملی مددکاران سمیناری بمدت دو هفته (از روز۱۹ فروردین) در محل مرکز آموزش سازمان زنان ، در مامازن ورامین برگزار شده است .

بررسی مسایل امتحانات آخر سال دانش آموزان

۱

امتحانات نهایی

پشت کنکوری‌ها رو در روی غول!

۳۲۵ هزار پشت کنکوری در تشویش امتحان آخر سال هستند

یک جوان، ۷ سال پی در پی در امتحانات ششم درجا زده است

تصحیح اوراق امتحانات نهائی ونحوه آموزش سالیانه در کلاسهای ششم متوسطه باید استاندارد شود

یک دانش آموز: هنوز هم، حق بسیاری از ششمی ها پایمال می شود

ششمی ها، پارک ها، حاشیه خیابانها وکتابخانه ها را قرق کرده اند.

دلهره، اضطراب و تشویش ۳۲۵ هزار دانش آموز سال ششم دبیرستان که از آغاز سال تحصیلی شروع شده بود با نزدیک شدن اول خرداد ماه به اوج خود میرسد.

امتحان نهائی سال ششم برای (ششمی ها) بمنزله پل سراط است و بازار داغ فروش انواع کتابهای حل المسائل و تست و سئوالات نمونه امتحان نهائی وازدحام و شلوغی درصدها دکان تک درس و تمام درس آموزشگاههای معروف و غیر معروف تهران همه حاکی از این است که امتحان نهائی ششم برای صدها هزار جوان ایرانی مثل جنگ اندیشه ها است یک نبرد تن به تن ذهنی که اگر کسی ببازد، بعبارتی بخشی از روزهای زندگی را باخته است

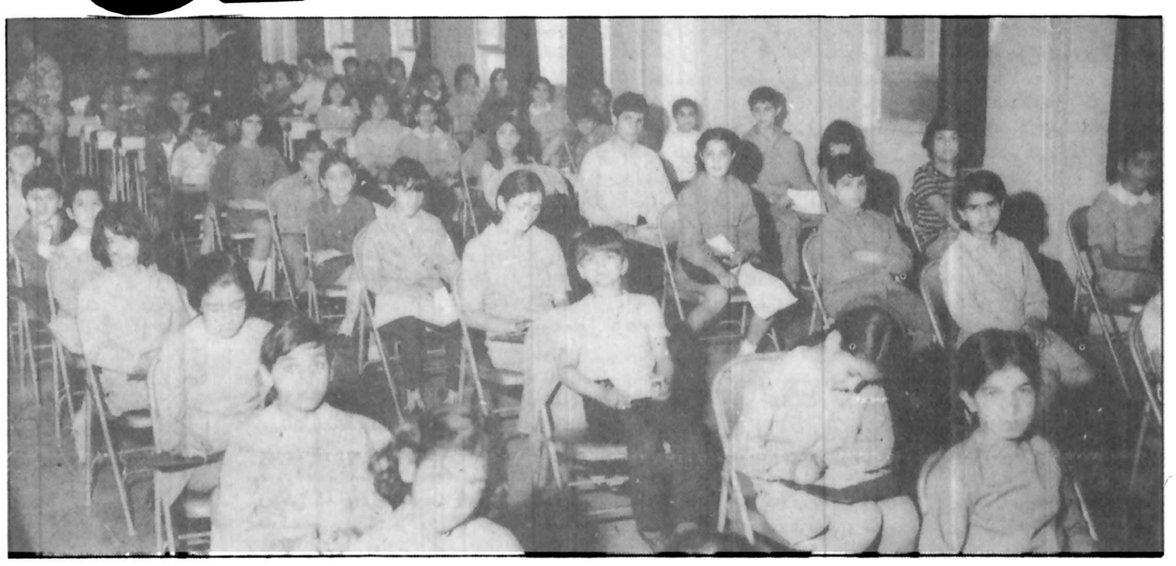

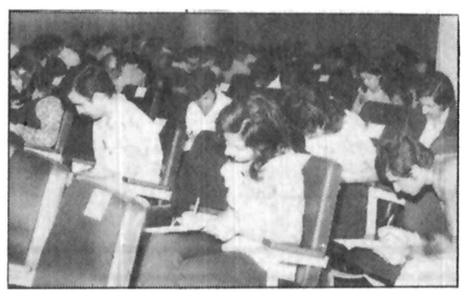

نبرد با غول امتحانات ۳۲۵ هزار جوان را به شب زنده داری، خوردن قرص ضد خواب و نوشیدن قهوه و پرسه زدن در پارکها و در اتاقها را به روی خود بستن میکشد.

مگردر کلاس ششم چه خبر است؟

مهدی میرحسینی یکی از دبیرانی که سال گذشته رئیس حوزه امتحان نهائی داوطلبان متفرقه بود میگوید:

سال گذشته سعی کردم درصد قبولیهای حوزه من به ۱۵ درصد برسد، برای اینکه میدانم واقعا گروه زیادی از این داوطلبان، مخصوصا آنها که از بس در سال ششم درجا زده‌اند فسیل شده‌اند، نباید بخاطر یکی دو نمره از مجموع نمره رشته ریاضی یا ۹۰ نمره برای رشته طبیعی یکسال دیگر تمام برنامه های زندگیشان را متوقف کنند. حسین رجب لوکه در پارک شهر مشغول مطالعه جزوه شیمی است میگوید:

هفت سال است که در ششم امتحان میدهم، دیگر خسته شده‌ام، همیشه بد میاورم، نمیدانم چرا اینطوری میشود؟ چرا سئوالات اینطوری طرح میشود؟ سئوالات شیمی شهریور سال گذشته خیلی ساده و آسان بود، اما پرت بود. یعنی من فکر نمیکردم که یک چنین سئوالاتی طرح شود، بهمین دلیل قسمتهائی را بارها و بارها مرور کردم که میدانستم امکان آمدنش زیاد است و سالها تجربه‌اش را داشتم

زینا خبره‌ای دانش آموز کلاس تک درس توفیقیان میگوید:

من امسال برای دومین بار در امتحان نهائی ششم شرکت میکنم، پارسال میتوانستم با نمره متوسط قبول شوم، اما این نمره متوسط به درد من نمیخورد و از اینها که بگذریم حق من نبود برای اینکه زیاد خوانده بودم و رویهمرفته جزو شاگردان خوب کلاس بوده‌ام اما پس از امتحان جبر یکدفعه کنترل خود را از دست دادم. من برای نمره ۱۸ یا ۲۰ جبر کار کرده بودم، اما سئوالات جبر بیشترش مثلثاتی بود و انقدر شوکه شدم که خراب کردم و بقیه درسها را هم امتحان ندادم، گذاشتم برای امسال که بیشتر بخوانم

تصحیح اوراق

حبیب رومی میگوید: من یک ششمی پنج ساله هستم، هر سال سه ماه بهار را مرخصی میگیرم و خودم را آماده شرکت در امتحانات میکنم، دیشب پیش خودم حساب میکردم که برای قبولی ششم ۱۲۳۰ تومان پول جزوه و نوار و انواع حل المسائل را دادم ورقمی که برای شهریه آموزشگاههای مخصوص ششم دادم به ۱۴۳۵۰ تومان رسیده است، اشکال کارمن اشکال حوزه تصحیح است، مثلا انشای من خیلی‌خوب است و باید نمره ۱۸ یا ۲۰ بگیرم، اما بدلیل اینکه انشاء خوانده نمیشود ۱۵ یا ۱۳ میگیرم در حالیکه دانش آموز روزنامه‌ای را میشناسم که انشای ۱۸ گرفته و در مقایسه با من نصف نمره‌اش زیادی است.

در تصحیح اوراق فیزیک و شیمی و یا مثلثات هم گاهی چنین اشکالاتی بوجود میاید اکثر تصحیح کنندگان اوراق ششم متفرقه خیلی مته به خشخاش میگذارند، در مثلثات قسمت حل مثلث، من برای سینوس یک زاویه بجای اینکه بنویسم ۴۵ درجه نوشتم (پی چهارم) وبخاطر همین از من نمره کم شد. در حالیکه وقتی اعتراض کردم و پافشاری وورقه را بدست اوردم معلوم شد که کارمن غلط نبود و نمره‌ام را گرفتم، اما در مورد دیگر ورقه‌ها نتوانستم کاری بکنم، برای اینکه دیگر انرژی دوندگی و سماجت لازم را نداشتم من با ۱۱۲ نمره رد شدم، در حالیکه ایمان دارم اگر دیگر ورقه های من مثل مثلثات تصحیح میشد قبول میشدم.

دکتر رضاپور کارشناس تعلیم و تربیت میگوید:

ششمی‌ها در کشور ما وضع بغرنجی پیدا کرده اند، آن دسته از کسانی که در مدارس خوب و بوسیله معلمین خوب درس خوانده‌اند که از ششم هیچ باکی ندارند، اما برای آنها که معلومات متوسط دارند و در مدارس بالا درس خوانده‌اند در کلاسهای بدون معلم و با معلمهای بی حوصله کار کرده‌اند، مخصوصا متفرقه ایهائی که سالهای قبل از ششم را با ارفاقهای بی حساب مدیر و دبیر نمره گرفته‌اند یک مساله است و میلیونها ساعت از وقت و انرژی و ثروت مملکت بیهوده برای این مساله خرج میشود، وجود صدها نوع حل‌المسائل و جزوه گمراه کننده است. اغلب دبیران ششم، دبیران متخصص نیستند، بیشترشان استاد روش حل مسائل امتحانات نهائی ششم شده اند، آنها یک سری کار فرموله شده را به دانش آموز یاد میدهند که اگر سئوالات یک کمی دست انداز داشته باشد تعادل اینها بهم میخورد و امتحان خراب میشود.

مردودشدگان

با بررسی وضع امتحانات پنج سال گذشته چنین بنظر میرسد که طراحان سئوالات امتحان نهائی ششم کشور ما با معلومات نداشته دانش آموزان کشتی میگیرند، غالب دبیرستانهای دولتی تا چهل درصد و گاهی بیشتر مردود دارند، از هر صد نفر داوطلب متفرقه ششم حدود ۸۵ نفرشان در خرداد مردود میشوند، اگر چه آمار دقیقی در این مورد منتشر نمیشود ولی از رقمهای شرکت کنندگان در امتحانات ششم میتوان فهمید که تعداد قابل توجهی از این گروه مردودین سالهای گذشته هستند. در امتحانات خرداد ماه سال گذشته دانش آموزان بودند که با هشت نمره امتحانی ۹/۵ یا ۹/۷۵ تجدید شدند و دلسرد شدند و در شهریور نتوانستند کاری بکنند. از نظر روانی دچار دلهره و تشویش شدند. مسئول مردود شدن چنین دانش آموزانی تصحیح کنندگان اوراق و مخصوصا رئیس حوزه امتحانات هستند که اگر کمی دلسوزی بخرج میدادند میتوانستند این تجدیدیهارا به سه یا حداکثر چهار درس خلاصه کنند، اما از انجائی که اکثر روسای حوزه کم تجربه و بی علاقه هستند و بیشترین تصحیح کنندگان اوراق به اصطلاح معروف کیلونی یا قالبی کار میکنند وضعی پیش می اید که گناه است، گناه بزرگ....

اشکال دیگر کار نحوه طرح سئوالات است، طراحان باید حتما ده نمره از بیست نمره را سئوالات ساده و متوسط انتخاب کنند، به وضع تدریس در تمامی کشور آگاه باشند، خوشبختانه امسال امتحانات استانی شده در این مورد هم باز طراحان سئوال باید تمام جوانب را در نظر بگیرند، طراح باید بداند که نحوه تدریس در دو مدرسه تهران با هم اختلاف دارد و همین در نحوه پاسخ نویسی دانش آموز تاثیر میگذارد، یک تعادلی باید وجود داشته باشد، پیچیده کردن تمام سئوالات یک درس درست نیست اگر کسی نتواند جواب درست بنویسد دلیلش این نیست که زحمت نکشیده است بسا ششمیهائی که بیش از حد معمول تلاش کرده‌اند اما در مورد معلومات گذشته و کتابها و روش تدریس گرفتاری داشته اند. دانش آموزی میگفت: دبیر جبر از اول سال یک سر درس داد و هر وقت خواستیم که تمرین حل کند وعده داد که بعدا دوره میکند. این روش موجب شد که درس انبار شود، تازه درس وقتی تمام شد دبیر مربوطه گفت، من در دفتر مدرسه هستم هر کس اشکالی دارد بیاید دفتر، و باین ترتیب حل تمرین حذف شد ما از این قبیل ششمی ها زیاد داریم.

یک دبیرستان نمونه

دبیرستان دکتر نصیری در ناحیه ۱۰ آموزش و پرورش تهران از نظر قبولی ششم در سطح کشور و حتی در مقایسه با دبیرستانهای ملی که شهریه زیاد میگرفتند بی رقیب بود، مدیر این دبیرستان یک فرهنگی عاشق و علاقمند بود بنام قوام الدین حبیبی ـ که با گروه همکاران خود رابطه ای صمیمانه داشت و دانش آموزان مدرسه خود را از همان سال اول به درست خواندن عادت میداد و این دانش آموزان وقتی به ششم میرسیدند غصه ای نداشتند و همه قبول میشدند. صد در صد قبولی دانش آموزان این دبیرستان نشان دهنده این واقعیت بود که نحوه تدریس و اداره یک دبیرستان و توجه و دلسوزی به سرنوشت دانش آموزان از همان سال اول چه تاثیر شگفتی میتواند داشته باشد.

حبیبی نمونه یک فرهنگی عاشق و درست بود که بارها و بارها مورد تشویق مقامهای مهم مملکتی قرار گرفت. چه کسی میتواند بگوید علت صد در صد قبولی دانش آموزان دبیرستانهای دکتر نصیری فقط حاصل زحمت و تلاش دانش آموزان این مدرسه است و دانش آموزان صدها دبیرستان دیگر در گوشه و کنار تهران و شهرستانها چون زیاد کار نکرده بودند محکوم بودند که رد شوند؟

طراحان سئوال باید این واقعیت را که نارسائی پاسخ درست همه سئوالات امتحانی ناشی از نارسائی کار تدریس در مدارس مختلف تهران و شهرستانها است در نظر داشته باشند.

آمار میگوید سال گذشته ۲۷۰ هزار نفر در امتحانات نهائی ششم شرکت کردند و حدود ۷۵ هزار نفرشان مردود شدند که از این رقم حدود پنجاه هزار نفر داوطلب متفرقه بوده اند امسال به دلیل اینکه نظام قدیم آخرین سالهای خود را میگذرانند تعداد داوطلبان ششم افزایش یافته و به رقمی در حدود ۳۲۵ هزار نفر رسیده است، علت اینکه رقمها صد در صد دقیق نیست بگفته یک مقام در مرکز آمار وزارت آموزش و پرورش، گزارش نشدن آمار از همه نقاط کشور است. همه میدانیم که ششم سال توقف و بعد حرکت جوان برای کار در جامعه است هر نوع سهل انگاری برای به حرکت در آمدن این سیل خروشان انرژی و کار در جامعه ایران سهل انگاری در پیشرفت مملکت است گفتگو با صدها دانش آموز ششمی نشان میدهد که مردود شدن یا قبولی آنها در سال ششم یعنی توقف یا حرکت برای کار در جامعه است سال ششم، سال سرنوشت ساز است. دانش آموزی میگوید:

اگر قبول بشوم تکلیف سربازی، ادامه تحصیل، ازدواج و شغل و کار من معلوم میشود. در واقع تکلیف زندگی من معلوم میشود، اما اگر مردود شوم باید یکسال دیگر صبر کنم. بالاخره ششم را باید گرفت نمیشود از آن گذشت.

پیشگاه مبارک بزرگ رهبر ایران
زمین شاهنشاه آریامهر

اعضاء خانه های فرهنگ روستائی روستاهای خانقاه حبشی ـ تمر ـ از توابع شهرستان شاهپور آذربایجان مراتب تنفر و انزجار شدید خاطر خود را از اعمال ننگین مشتی بیگانه پرست و فریب خورده استعمار و وقایع شرم آور چند روز اخیر در بعضی از نقاط کشور اعلام و مراتب جان بازی و فداکاری کلیه اعضای خانه های فرهنگ روستائی و روستائیان آزاد شده از اسارت بشرف عرض پیشگاه همایونی میرساند

بابامسعودتمر ـ کرم محمدی ـ علی غفارتمر ـ رشید تیموری ـ خسرو غفاری ـ حسینقلی نباتی ـ سلطانعلی سبحانی ـ خان بابا حاتمی ـ حسین الهامی ـ بیت‌الله مغفرت جو ـ ابراهیم حاتم زاده ـ لاچین دهقان ـ حاج بابا کشاورز ـ نادعلی حاتمی ـ اسماعیل حاتم زاده و بیش از سیصد امضاء دیگر

آ ـ ۲۹۱

SASOLE

ساسوله

ما چون بکار خود ایمان داریم کلیه محاسبات فنی و کامپیوتری را دراختیار شما قرار میدهیم زیرا ساسوله پیشرو محاسبات مدرن و صنعت جدید دنیای پیشرفته امروز است. با ما تماس بگیرید.

متخصصین ساسوله مشاور و راهنمای شما میباشند. تلفن ۶۵۱۸۱۴

مؤسسه رضائی نژاد
خرمشهر خیابان پهلوی شماره ۲۷۸ وارد کننده
فیلتر روغن تویوتا کرونا

مؤسسه رضائی نژاد
خرمشهر خیابان پهلوی شماره ۲۷۸ وارد کننده
سمپاشهای کلور یا آلمان
لوازم باغبانی و کشاورزی
بذرهای گل و سبزی و صیفی
از کشورهای ژاپن، امریکا، هلند، فرانسه

شرکت ملی ذوب آهن ایران

آگهی استخدام دیپلمه طبیعی ـ ریاضی ـ ادبی

شرکت سهامی ذوب آهن‌آریامهر برای تکمیل کادر اداری ومالی خود به تعدادی دیپلمه باحقوق ومزایای مکفی ازطریق مسابقه ورودی با شرایط زیر احتیاج دارد.

۱ـ دارا بودن دیپلم کامل‌متوسطه دریکی‌ازرشته‌های‌ریاضی ـ طبیعی ـ ادبی .
۲ـ حداقل معدل کل ۱۲
۳ـ حداکثر سن ۲۸ سال
۴ـ انجام خدمت نظام وظیفه‌یا معافیت دائم از خدمت مزبور
۵ـ نداشتن پیشینه بد
۶ـ عدم اشتغال در سازمانها و موسسات دولتی

داوطلبان میتوانند جهت آگاهی بیشتر و ثبت نام بادردست داشتن مدارک پرسنلی و سه قطعه عکس ۴ × ۶ همه روزه باستثنای روز های پنجشنبه وجمعه و ایام تعطیل تا تاریخ ۳۰ر۱ر۳۷ ازساعت ۷½الی ۱۶½ باداره کاریابی و استخدام کارگزینی کل‌شرکت سهامی ذوب آهن‌آریامهر واقع درکیلومتر ۴۵ جاده اصفهان‌شهرکرد مراجعه نمایند . مسابقه ورودی در ساعت ۱۶½ روز چهارشنبه ۳۰ر۱ر۳۷ در مرکز آموزش متالورژی ذوب آهن آریامهر انجام خواهد شد.

م‌الف۴۳۲

سینما حافظ
برسم همه ساله خود بهترین فیلم هندی را برای عید نوروز انتخاب کرده و اینک مژده‌ای بزرگ برای علاقمندان

آغاز چهارمین هفته نمایش

فقط درسینما حافظ

یک عیدی قشنگ و زیبا برای تمام دوستاران‌سینمای هند

نظرها و اندیشه ها

اطلاعات
بنیانگذار: شادروان عباس‌مسعودی
صاحب امتیاز و مدیر: فرهادمسعودی
سال پنجاه و دوم
محــل اداره: خیابـان خیام. ساختمان اطلاعات
تلکس ۲۱۲۳۳۶ ـ تلگرافی: اطلاعات. تهران. تلفن ۳۲۸۱

سخن روز

وام جدید مسکن

دیروز، دربررسی وام مسکن بانک ملی ـ که معلوم شد برای اکثریت نیازمندان قابل استفاده نیست ـ نوشتیم مشکل مسکن را به نفع صاحبان درامدهای محدود فقط با تاسیس تعاونی ها و بهره گیری از وام کم بهره دولتی میتوان حل کرد والا میلیاردها ریال وام بانکی با بهره ۱۴ درصد و شرایط دشوار مردمی را که پس‌انداز قابل توجه و قدرت بازپرداخت وامهای انچنانی ندارند، به کار نمی اید.

خوشبختانه درگزارشی که چند ساعت بعد بدست ما رسید معلوم شد اقای دکتر اموزگار نخست وزیر ضمن گفت و گو با نمایندگان مطبوعات درجریان سفر تبریز، سیاست تازه‌دولت را نسبت به مساله مسکن اعلام داشته و خاطرنشان ساخته است که دولت برای احداث خانه و اپارتمان وام های طولانی با فرع ۴ تا ۸ درصد منظور خواهد داشت و ما به التفاوت بهره را از محل اعتبارات عمومی متعهد میشود.

این شیوه اساسی و عملی برای کمک به خانه دارشدن مردم است.

دیروز ما نوشتیم مشکل مسکن خصوصا بردوش گروههایی از مردم سنگینی میکند که درامدشان ثابت و محدود است. مردمی که درامد ماهانه انها از پنجاه هزار ریال فراتر نمیرود و با رشد مداوم هزینه زندگی اگر بتوانند دخل و خرجشان را متوازن کنند هنر کرده اند تاچه رسد به اینکه چیزی از درامد خود را بعنوان پس‌انداز کنار بگذارند.

این مردم اگر حقوق بگیر بوده باشند از شریفترین حقوق بگیرانند چون به درامد قانونی و مشروع خود ساخته و اهل سوء استفاده نبوده اند تا بوسیله درامدهای غیر مشروع صاحب خانه و باغ و اتومبیل شوند. اگر از طبقات دیگر بوده باشند باز هم معلوم است که از راه احتکار و تقلب و گرانفروشی و کلاهبرداری به ثروت نرسیده اند. پس واقعا ظلم است که انها را دربرابر مشکلات تنها بگذاریم و کاری کنیم که بمشاهده رفاه و اسایش همردیفان ناسالم و نادرست حسرت بخورند و از درستی و پاکدامنی خودشان نادم شوند.

مملکت به انسانهای شریف و زحمتکش مدیون است و این دین را دولت باید با حمایت از انها ادا کند. تصمیمی که دولت اموزگار برای پرداخت وام مسکن با بهره ۴ تا ۸ درصد «بنابه وضع مالی وام گیرنده» اتخاذ کرده است به مردم زحمتکش و شریف و پاکدامنی که بارسنگین اجاره خانه و مشکلات اجاره نشینی بر پشتشان فشار می اورد فرصت میدهد تاخود را از قید مشکل برهانند و صاحب خانه شوند.

منتها، دولت میتواند این تسهیلات را از طریق حمایت تعاونی های مسکن مضاعف سازد. درواقع اگر خریدن زمین و مصالح و تهیه نقشه و احداث ساختمان برای گروههای کم درامد از طریق شرکت های تعاونی صورت گیرد، امکان ان هست که تسهیلات دیگری بنفع این شرکت ها منظور شود و مالا هزینه ساختمان به حداقل برسد.

تفسیر سیاسی روز

تلاش همه جانبه برای تضعیف موقع بگین

نوشیروان کیهانی زاده

مخالفان سیاست بگین دراسرائیل حمله دیگری را علیه وی تدارک دیده اند. این جمعیت چند روز پیش دست به تظاهرات وسیعی علیه سیاست بگین زد. دراین جنبش صدها نظامی اسرائیلی نیز دیده می شوند. جنبش ضدبگین «صلح بدون زمین» را شعار خود قرار داده است.

این جنبش با توجه به ضدیت، اگر چه ملایم، دوستان اسرائیل با انعطاف ناپذیری بگین ووزش باد مخالف علیه او درافکار عمومی فرصت یافته است تا دامنه فعالیت خود را گسترش دهد.

اعضای جنبش از بریشب درخیابانهای شهرهای بزرگ اسرائیل به جمع اوری امضاء از مردم درمخالفت با سیاست بگین پرداخته اند.

دلسردی همکاران کارتر از سیاست بگین بزرگترین کمکی بوده است که به این جنبش شده است. مقامات دولت امریکا عدم رضایت خود را از سیاست بگین که هیچ پاسخ مناسب ومتقابلی به تلاش سادات نداده است پنهان نمی کنند. دولت امریکا نمی خواهد راه حلی را به اسرائیل تحمیل کند، ولی درحال حاضر رفتار ان دولت نشان می دهد که برای امریکا موجودیت اسرائیل اهمیت دارد، نه افرادی که براین کشور حکومت می کنند. دولت امریکا اینک بیش از هروقت دیگر درده سال اخیر، با شوروی درگیر شده است ونمی خواهد جهان عرب بیش از این داغ وبحرانی باشد. دولت امریکا که می داند ادامه استقرار نیروهای اسرائیل درجنوب لبنان ممکن است هرلحظه اوضاع جهان عرب را درهم بریزد وحسابهای امریکا را نقش براب کند از اسرائیل خواسته است نیروهای خودرا از این منطقه فورا خارج کنند درحقیقت دراین زمینه، امریکا با شوروی واعراب همصدا شده است. همین سه روز بیش رئیس جمهوریه سوریه که یک ماه بیش کوشید حمله اسرائیل به جنوب لبنان، به جنگ بنجم اعراب واسرائیل منجر نشود به دولت اسرائیل اخطار کرد که اگر درباقی ماندن درجنوب لبنان پافشاری کند برایش اوضاع غیر قابل تحملی به وجود خواهد اورد.

همچنین امریکا از این لحاظ به اسرائیل فسار می اورد جنوب لبنان را هرچه زودتر تخلیه کند که می داند ادامه استقرار نیروهای اسرائیل درجنوب لبنان بی امدهائی خواهد داشت که ممکن است هران به همبستگی مجدد اعراب وتحکیم نفوذ شوروی منجر شود.

دولت امریکا از ان نگران است که یکدندگی بگین سرانجام موجب شود که سادات از ادامه تلاشهای خود، اگر چه باب مذاکره را «فقط با عزر وایزمن» بازگذارده است، صرف نظر کند وبا اعراب تند رواز درصلح دراید وانان واسطه اشتی مصر وشوروی شوند واز این لحاظ است که جسته وگریخته نارضایی خود را از سیاست ورفتار بگین منعکس می کند. با وجود این، احتمال سقوط بگین درحال حاضر علیرغم انتقادهای داخلی ضعیف است.

مخالفان بگین نه تنها اورا به دور شدن از صلح متهم می کنند، بلکه اورا نکوهش می کنند که نتوانسته است به اوضاع نابسامان اقتصادی مخصوصا تورم و ناراحتیهای اجتماعی پایان دهد. مخالفتهای داخلی با توجه به اینکه تا انتخابات اینده اسرائیل سه سال باقی مانده است درسطح فعلی چندان خطرناک نیست، تنها موقع بگین را درافکار عمومی جهان ویهودیان امریکا تضعیف می کند، ولی چنانچه این وضع ادامه یابد واز طرف دیگر اعراب صفوف خود را متحد کنند وچهارمیلیون اواره فلسطینی بیش از پیش به حساب ایند می توان امید داشت که قدم مطلوب درراه صلح برداشته می شود.

درهرحال مذاکرات قریب الوقوع وزیر خارجه امریکا با رهبران شوروی درمسکو را نیز نباید از نظر دور داشت، زیرا که هنوز کلید بسیاری از مسائل همچنان دردست این دوابر قدرت است. یاداوری این نکته نیز حائز اهمیت است که اصولا بگین سالها به عنوان یک راست گرای متعصب که خواهان توسعه قلمرو اسرائیل بود شناخته شده بود وهمین امر، پس از روی کار امدن او، باعث نگرانی شده بود. وتغییردادن عقاید اوکار اسانی نیست

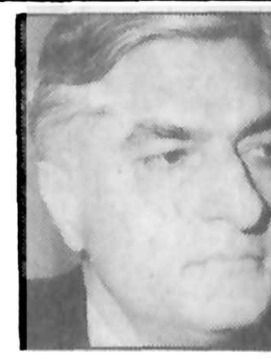

علی اکبر کسمایی

از رنج های تهران...

اوزشرعامه اندرخانه شد   اوزننگ عاقلان دیوانه شد!
مولوی

تنها چند روز اغاز سال نو، تهران سرسام گرفته ارام بود، همچون حیوان وحشی دیوانه یی که دمی از جنبش و غرش فرو نشسته باشد. اعتراف کنم که تنها درین روزهای اندک بود که پس از دیرزمانی توانستم خواب نیمروز را با چشمم اشنا کنم. انانکه در ان روزها در تهران مانده بودند، پس از سالها، بار دیگر، حال و هوای تهران روزگاری را حس کردند که می شد دمی درین شهر اسود. پس بیجا نبود اگر اگر بی اختیار ارزو میکردند ایکاش این چند صد هزار نفری که تهران را در نوروز ترک گفته اند، هرگز به این شهر باز نمی گشتند و تهران بار دیگر به ارامش نسبی گذشته باز می گشت.

اما این خود مردم نیستند که شهر را شلوغ میکنند: روش و رفتار و طرز زندگی انهاست که می تواند شهری را ارام نگاه دارد و یا حمام زنانه سازد. تصدیق کنیم که ما مردمی پرخاشجو و نسبت به حقوق یکدیگر نا اشنا و بناچار نسبت بهم متجاوز و متعدی هستیم. این صفات، نخستین سنگهای راه شهرنشینی است زیرا نخستین شرایط شهرنشینی یا «تمدن» رعایت حال یکدیگر و با هم بخوبی و خوشی زیستن است.

ما دشمن جان یکدیگریم: دشمن مستقیم و نا مستقیم! به صفحه هجدهم «اطلاعات» روز نهم فروردین ماه امسال نگاه کنید تا از جرم و جنایت و تجاوز و تعدی مردم نسبت بهمدیگر، در شگفت شوید. شک نیست که این تصادف است که در یک روز و در یک صفحه روزنامه، انهم در نوروز، این همه تبهکاری رخ دهد و یکجا منعکس شود که البته مشتی نمونه خروار است ولی چنین تصادفی، گویای این حقیقت وحشتناک است که ما در دامان تمدن، با توحش زیست میکنیم!

در اینجا، من تنها عنوانهای درشت این صفحه را یاد میکنم و تو خود حدیث مفصل بخوان از این مجمل:

۱ـ وکالت قاتل مهدی پورنیک پذیرفته نشد.
۲ـ جسدی در جاده خاوران پیدا شد.
۳ـ پنجاه گرانفروش صدهزار تومان جریمه شدند.
۴ـ سه نفر کشته شدند و چهار نفر اسیب دیدند.
۵ـ پانزده نفر در الیگودرز به جرم قتل یک زن بازداشت شدند.
۶ـ در یک نزاع جمعی، گروهی مجروح شدند.
۷ـ دو نفر کشته و دوازده نفر مجروح شدند.

دیگر صفحات روزنامه، تهی از اینگونه اخبار نیست ولی گردامدن این همه خبر تبهکاری در یک صفحه، ایا خود گویای تراکم جنایت در یک شهر و یک کشور نیست؟

«اطلاعات» بمناسبت سالی که گذشت، مروری بر حوادث سال گذشته داشت و این سالنمای گویا و مصور را در شماره های دهه اول فروردین ماه به چاپ رساند. در اینجا به یک شماره ان نگاه کنیم که روز نهم فروردین منتشر شده است و باز هم تنها عنوانهای درشت را یاد کنیم که گویای همه چیز است:

۱ـ دو معاون پیشین وزارت بازرگانی به اتهام تدلیس محاکمه شدند.
۲ـ معشوقه بصورت داریوش «خواننده» اسید پاشید.
۳ـ زن فراری در لباس پرستار.
۴ـ یکصد و پنجاه هزار تومان مزد یک شکایت!
۵ـ رانندگی و سرعت و تصادف.

همین چند عنوان، ایا نشان نمیدهد که ما در پشت میز ریاست، در پشت فرمان اتومبیل، در پشت میکرفون، و حتی در لباس عشق و پرستاری، اغلب مردمانی دیو صفت و ددخو، متجاوز و متعدی نسبت به دیگری، بی اعتناء به مال و جان و ناموس همنوع، و حتی لاابالی نسبت به زندگی و شرافت و عزت نفس و احترام ذاتی خود هستیم؟

از کشت و کشتار، رشوه و ارتشاء، گرانفروشی و کمفروشی و دیگر فسادهای اخلاقی و اجتماعی واداری و دیوانی و دیوانسالاری که ریشه های تاریخی و سیاسی دارد، بگذریم. فسادهای بزرگ و تبهکاری کلان را با انگیزه هایش نادیده گیریم و به نارواییها و تخلفهای کوچک بپردازیم که جان ما را روزانه و هر دم و هر لحظه، خورد خورد میکاهد و برشیشهٔ ترک خوردهٔ اعصاب بیچارهٔ ما کارد میکشد:

از پیاده رو میگذریم. میخواهیم زودتر بمقصد رسیم و از دیو ماشین که گامی انسوی تر، در میان خیابان ولی گویی در بیخ گوشمان پیوسته تنوره میکشد، هر چه زودتر بگریزیم که ناگهان موشکی بشکل موتور سیکلت، از کنارمان صفیر زنان میگذرد. چیزی نمانده که ما را زیر بگیرد. پیاده رو، محل گذر پیاده روندگان است ولی موتور سیکلت سواران انرا عرصهٔ تاخت و تاز خود قرار داده اند و پیاده روندگان درین میان هیچکاره اند و سنگ سر راه انان بشمار میروند!

سال گذشته، هیات وزیران تصویب کرد که موتور سیکلت سوارانی که از پیاده رو میگذرند، جریمه شوند. سال گذشته، هیات وزیران تصویب کرد که موتور سیکلت سواران مزاحم بدادگاه جلب شوند و وسیلهٔ نقلیه انان جمع اوری شود. گویا تعدادی هم جمع اوری شد... ولی ایا پیاده روهای بیشتر خیابانهای تهران، ازین اجل های معلق درامان است؟ ایا دیگر در پیاده رو موتور سیکلت سوار دیده نمیشود؟ هیهات! من خود بچشم خویش، پاسبان موتور سیکلت سوار را در پیاده رو دیدم!

بوق زدن جرم است و جریمه دارد ولی کیست که بوق نزند و کیست که مجرم بوق زن را جلب کند و ازو جریمه بگیرد؟

چندین سال پیش، وزیر اسبق دادگستری، برای «خسارات معنوی» قانونی گذارند که تصور میکنم حمایتی از حق معنوی شهروندان بود یعنی ارامش اعصاب و وجدان و شرافت و حیثیت مردم را ـ و نه تنها اسایش مادی و حقوق مادی انان را ـ ملحوظ و منظور نظر میداشت ولی ایا اگر یک شهروند تهرانی بموجب همین قانون «خسارات معنوی» از اداره راهنمایی و رانندگی شکایت کند که اجرای قانون منع بوق زدن و منع حرکت موتور سیکلت را در پیاده روها نظارت و اجرا نمیکند و موجب فرسودگی اعصاب او شده است، کسی بدادش میرسد؟

اگر یک شهروند تهرانی از شهرداری و اداره حفاظت محیط زیست شکایت کند که زباله ها هنوز در گوشه و کنار کوچه ها و خیابانها دیده میشود و هوای شهر همچنان الوده و برای سلامت مردم خطرناک است و موجب افسردگی روحی و معنوی او شده است، کسی بدادش میرسد؟

اگر یک نویسنده، یک هنرمند، یک شاعر، یک فیلسوف و متفکر مقیم تهران که بواسطهٔ هجوم روستاییان به تهران، افزایش پیوسته وسائط نقلیه درین شهر، الودگی روز افزون هوای بایتخت، سر و صدا و بوق و کرنای شهر نمیتواند بنویسد، نمیتواند بیافریند، نمیتواند بسراید، نمیتواند بیندیشد و باری نمیتواند در راه معنویت زندگی کند، بخواهد بموجب قانون «خسارات معنوی» شکایت به دادگستری برد، باید از که و از کجا و از کدام دستگاه و سازمان شاکی باشد؟ از دهاتیانی که به تهران ریخته اند؟ از ادمکشانی که پشت رلها نشسته اند؟ از مسئولانی که بمسئولیت خود عمل نمیکنند؟ از بی دردان و بی دلانی که در پشت میکرفونها دم از درد میزنند و به دلداری میپردازند؟ از خود مردم: این مردمی که فقط میوه گران را انهم بتشویق دولتی که خود باید جلوی گرانی را بگیرد، تحریم میکنند ولی زندگی گران، پردردسر و رنج اور تهران را نه تنها تحریم نمیکنم بلکه دیوانه وار بدان روی میاورند و شهر را بقول مولوی به «احمق کده»یی مبدل میسازند، میتوان شکایت برد؟ از کجا به کجا؟!

عیال آقای استاندار مشکلات را حل کرد

هادی خزسندی

روزنامه ایندگان پریروز در صفحه اول ویژه استان هرمزگان، عکس بزرگی از همسر اقای استاندار چاپ کرده و زیر عنوان «مبارزه همسر استاندار با گرنفروشان» نوشته است:

«همسر استاندار استان هرمزگان در جلسه هفتگی کمیتهٔ ملی حمایت از مصرف کننده حضور یافت و همکاری خود را با این کمیته اعلام کرد».

ایندگان می نویسد:

«همسر استاندار در این جلسه طی سخنانی از زنان بندرعباس خواست تحریم میو. شیرینی را جدی بگیرند و با کوشش از گرانی و گران فروش جلوگیری کنند».

ایندگان می افزاید:

«سپس رئیس کمیته از همکاری و توجه همسر استاندار تشکر کرد» بنابه گزارش ایندگان، در جلسه دیگری که با حضور همسر استاندار تشکیل شده، یکی از اعضاء درباره گران فروشی شرکت شیلات صحبت کرده است و سپس مسئله کمبود برنج امریکائی در حضور همسر استاندار مطرح شده و همچنین در مورد گرانی ماهی، و نوشابه در حضور همسر استاندار مطالبی عنوان شده است.

اصغر اقای ما با خواندن این مطالب علاقمند است بداند که پس خود اقای استاندار هرمزگان چه نوع فعالیتی در استان دارند؟ ظاهرا که تمام مشکلات را در سطح استان همسر ایشان، حل و فصل فرموده اند.

در ضمن اصغر اقا از همسران بقیه اقایان استانداران تقاضا دارد در این شرایط که شوهران انها هزار جور گرفتاری دارند و بعضی از انها قیچی کردن نوار هم به گرفتاری هایشان اضافه شده، این خانم‌ها دامن همت به کمر بزنند و مرد و مردانه در راه رفع مشکلات مردم استان‌ها، فعالیت کنند. ضمنا اصغر اقا هم برای کمک به پیشرفت امور مملکتی، این هفته خواهر و مادرش را می‌فرستد خواستگاری تا زن بگیرد و برای جامعه اش مفید باشد.

تبلیغات را با ابتذال در نیامیزید!

دکتر شمس الملوک مصاحب

در دنیایی که زن در تمام شئون سیاسی و اجتماعی و اقتصادی شرکت فعالانه و موفقیت امیز دارد ایا چک کشیدن در مقابل خرید، دلیل برترقی زن است؟!

بدون مقدمه وارد اصل مطلب می شوم. مدتی است که در یک برنامه تبلیغاتی مربوط بیکی از بانکها در تلویزیون می بینیم و می شنویم که «زن امروز به ترقیات شگفتی نایل شده و چنین و چنان می کند و برای خریدش چک می کشد»

و اینها همه برای این است که دسته چکی که روی ان نام فلان بانک نوشته شده درشت نمایانده شود.

من با بانک حرفی ندارم زیرا دستگاههایی که میخواهند تبلیغاتی برای کار یا کالای خود بکنند معمولا با موسسات تبلیغاتی سروکار دارند و این ان مؤسسات هستند که برنامه تبلیغاتی را تنظیم می کنند.

این تبلیغات در بعضی موارد با موضوع، متناسب و حتی دلنشین و دلچسب هم هست ولی در بعضی موارد واقعا مبتذل و حتی زننده و اعصاب خردکن است.

در دهه های اخر قرن بیستم، در استانه سال دو هزار که پیش بینیهای شگفت اور و غیر قابل تصوری از تغییرات، تحولات و پیشرفتهای علمی و صنعتی و همه جانبه‌ای برای ان می شود، در همین عصری که در دنیا زن برار یکه سلطنت تکیه زده یا نخست وزیر است و چرا راه دور برویم و به وطن عزیز خود ننگریم که در اثر اقدامات و مساعی و انقلاب رهبر خردمند ایران زنان به ترقیات فوق العاده ای نایل شده اند تا بدان حد که شهبانوی عزیزالوجود و نادرالوجود ما بفرمان شاهنشاه مقام نیابت سلطنت دارند و فعالیتهای شبانروزی معظم‌لها را، که بنا برمندرجات کتاب «بسوی تمدن بزرگ» و مطابق با انچه به رای العین می بینیم بر چهل مؤسسه علمی و فرهنگی و هنری و بهداری و بهزیستی و اجتماعی و غیره و غیره ریاست واقعی و عملی می کنند، در همین کشور ایران که سالهاست زنان ازوادی خمول و گمنامی بیرون امده و در عرصه های مختلف زندگی و شئون سیاسی و اجتماعی و اقتصادی و فرهنگی کشور فعالیتهای نمایان و موفقیت امیز دارند حق نیست که یک دستگاه تبلیغاتی نمونه و مظهر و شاهد مدعای ترقیات زن پیشرفته امروزی را «داشتن دسته چک بانک و چک کشیدن در موقع خرید» بداند.

متاسفانه نظیر این تبلیغات سست و غیر منطقی و دل ازار تنها در این یک مورد نیست در خیلی از موارد دیگرنیز شاهد تبلیغاتی نظیر این هستیم از جمله تبلیغاتی که در ایام نزدیک به «روز مادر» برای فروش فلان کالا و فلان کالا می شود و هم چنین تبلیغاتی که مثلا راجع به کفشی بقول تلویزیون «الفانته شوهه» می شود که عده‌ای کودک را نشان می دهد که در ابتدای باز شدن مدرسه یا نزدیک شب عید شاد و خندان سرود می خوانند که «ما می رویم به مدرسه با الفانته شوهه» بدون اینکه تهیه کنندگان این نوع تبلیغات تصور کنند که با اینکه خوشبختانه از چند سال پیش در نتیجه بالا رفتن درامد سالانه افراد رفاهی قابل ملاحظه در زندگی عموم روی داده است معهذا بسا و بسا اطفالی معصوم داغ بدل و حسرت زده و بلکه حتی شرمسار و خجلت زده به مدرسه می روند.

نظیر این موارد متاسفانه بعلت غلبه مادیات و پول پرستی است که امروزه پیشاپیش همه چیز می رود و عواطف انسانی و مردمی و اخلاقی و غیره را تحت‌الشعاع قرار داده است.

من مطلقا «پول» را نفی نمی کنم «پول پرستی مفرط» را نفی می کنم ان هم در مواردی که واقعا لطمه به حیثیت جامعه زنان و یا لطمه به روح و قلب کوچک و معصوم اطفال و نظایر اینها بزند.

البته دستگاه و مؤسسه و صاحب کالا، بطور اعم، حق دارد بخواهد از دستگاه و مؤسسه و کالای خود سود ببرد. این اصل مسلم اقتصاد است. دستگاه تبلیغاتی حق دارد که برای صاحبان دستگاهها و مؤسسات و کالاها تبلیغات کند و حق الزحمه بگیرد و دستگاه خود را بچرخاند ولی انچه را حق ندارند بکنند بیازی گرفتن حیثیت یا عواطف و احساسات طبقه یا طبقاتی از جامعه است.

این امور همه و همه باید روی اصول و منطق و حساب باشد. برای بیان هر مطلب و مساله‌ای پای زن را در میان کشیدن و از نام و حیثیت او بهره برداری کردن و چک کشیدن برای پرداخت جنس خریداری شده را شاهد مثال و مصداق پیشرفت زن مترقی امروز انگاشتن یا به بینندگان عرضه داشتن، مطلبی از یک طرف بسیار خام و تهی و اگر معذور بفرمایید مبتذل و از طرف دیگر دل ازار و خرد کنندهٔ اعصاب است.

همچنین بازی کردن با فکر ساده و روح و قلب معصوم اطفال از راه تبلیغ فلان کالا و فلان کفش و فلان بیسکویت و فلان نوشیدنی و غیره و ایجاد حس رقابت یا اندوه و سرشکستگی و غیره گناه نابخشودنی است.

ایا می توان انتظار داشت که در جامعه ما که ریشه در فرهنگی عمیق و انسانی و عالی دارد در هر امری و مخصوصا در تبلیغات فرهنگ قومی و روح مردمی و رعایت حرمت و حیثیت انسانی گروههای مختلف و انبوه طبقات اجتماع برپول پرستی و نفع مادی پیشی گیرد و اگر عملی یا تبلیغاتی فقط از جنبه مادی مثمرثمر بنظر رسید و جنبه هایی را که بانها اشاه شد فراموش کرده یا زیر پا نهاده باشد از ان صرف نظر کرد.

امیدوارم روزی باین سوال پاسخ مثبت داده شود.

فروردین ۲۵۳۷

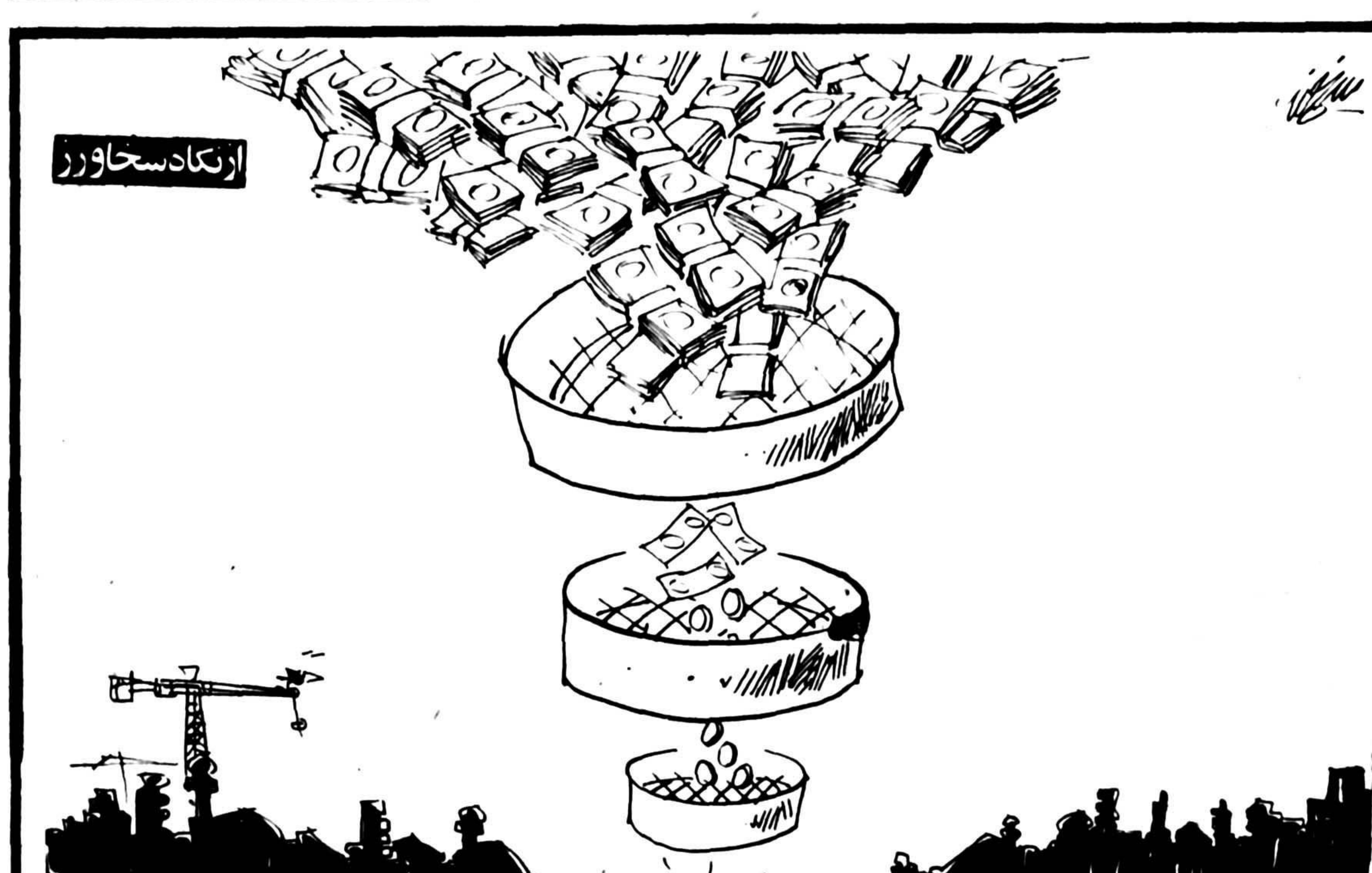

اعتبار ترمیم اسفالت خیابانهای تهران، تامین شد...

جهل سال قبل...

مجلس موسسان آلبانی، تاج و تخت آن کشور را به پادشاه ایتالیا تقدیم کرد!

رم ـ «کنت چیانو» وزیر امور خارجه ایتالیا که برای تشکیل مجلس موسسان البانی در «تیرانا» بسر میبرد، مردان برجسته البانی را که از شهرستانها بنمایندگی برای حضور در مجلس موسسان به «تیرانا» امده اند در سفارت ایتالیا پذیرفت و با اعضای کمیته موقتی که تحت ریاست «جعفرایی» نخست وزیر سابق میباشد به گفتگو پرداخت.

سپس مجلس موسسان «البانی» در نشستی که با حضور وزیر خارجه ایتالیا منعقد گردید بیشنهاد کرد تاج و تخت البانی به اعلیحضرت ویکتورامانوئل پادساه ایتالیا و جانسینان معظم له تقدیم گردد و دو کشور کاملا متفق و منحد شوند.

محافل اگاه حدس میزنند که اعلیحضرت ویکتور امانوئل این بیشنهاد را قبول خواهد کرد و احتمالا مراسم تاجگذاری اواخر ماه اوریل در تیرانا انجام خواهد گرفت.

تصمیمات موسسان

رم ـ اعلامیه ای که باتفاق اراء از طرف مجمع موسسان البانی بتصویب رسیده بقرار ذیل است:

۱ـ دولت سابق البانی منحل و اساسنامه ان نیز ملغی میسود

۲ـ مجمع موسسان بعد از این واجد اختیارات تام بوده و حکومت جدید را انتخاب کرد

۳ـ مجمع موسسان از طرف ملت البانی اعتراف میکند که موسولینی و ایتالیای فاشیست برای عمران و ابادی البانی و رفاهیت و اسایش البانی‌ها خدمات گرانبهائی نموده اند و لذا مقرر میدارد که سرنوشت البانی با رشته های مستحکمتری به حیات ایتالیا بیوسته شود و برای نیل بدین مقصود قرار دادهای لازم بین دو کشور امضاء خواهد گردید.

۴ـ مجمع ملی میل دارد که اصلاحات مهمی در زندگی ملی البانی روی دهد و برای رسیدن به این مقصود تصمیم گرفت که تاج و تخت البانی را به اعلیحضرت ویکتور امانوئل بادساه ایتالیا و امپراطور حبسه و جانسینان معظم‌له تقدیم بدارد.

اخطار چیبرلن

لندن ـ چیمبرلن در مجلس عوام رسما اعلام کرد که انگلیس تصمیم دارد در صورتی که دولت یونان یا رومانی مورد حمله قرار گیرند بکمک انها بستابد. وی همچنین گفت دولت انگلیس قصد ندارد پیمانی را که با ایتالی بسته است لغو کند. نخست وزیر انگلیس در نطق خود اظهار نمود: انگلیس بطور مستقیم در امور مربوطه به البانی ذینفع نیست

ولی این اعمال زور جدید مجددا دنیا را متوحش نموده و دولت انگلیس را با این مساله مهم مواجه ساخت که تجاوز ایتالیا به البانی تا چه اندازه ممکن است بامدلول قرار داد انگلیس و ایتالیا سازگار باشد؟ دولت انگلیس حق دارد بطور صریح و صادقانه از مقاصد اینده ایتالیا با خبر گردد زیرا اقدام ایتالیا نه تنها البانی را متوحش نمود بلکه کلیه کشورهای مجاور دریای مدیترانه را نیز هراسناک ساخت.

چیمبرلن گفت: بدیهی است امروز اعتماد و اطمینان چنان متزلزل و دگرگون گردیده است که اعاده ان به این زودی کار اسانی نیست و بهمین جهت دولت انگلیس لازم میداند بطور صریح و جدی رویه خویش را اعلام دارد.

دولت انگلیس جلوگیری از هر اقدام جابرانه یا تهدید امیزی را که موجب تغییر اوضاع کنونی دریای مدیترانه گردد برای خویشتن ضروری و لازم میداند و لهذا دولت انگلیس به این نتیجه رسیده است که هرگاه بر علیه اسقلال یونان ورومانی اقدامی سود که مستلزم پایداری مسلحانه باشد دولت انگلیس ناچار خواهد شد با کلیه وسایلی که در اختیار دارد بکمک یونان و رومانی بستابد.

این تصمیم مستقیما بدو دولت نامبرده و همچنین دولتهای دیگر منجمله ترکیه ابلاغ گردیده است. دولت فرانسه هم عنقریب تصمیمی نظیر تصمیم انگلیس اتخاذ خواهد کرد.

نومیدی کارگران

لندن ـ «ماژر اتلی» رئیس حزب کارگر نسبت به اظهارات نخست وزیر در مجلس عوام اظهار تاسف و نومیدی کرد و گفت عقد پیمان بین انگلیس و ایتالیا کار غلطی بوده زیرا برای اطمینان هائی که موسلینی و هیتلر میدهند نمیتوان اهمیتی قائل شد. وی اظهار تاسف نمود که نخست وزیر از جانب دولت فرانسه صحبت کرد ولی از دولت روسیه سخنی بمیان نیاورد. «سردرجیبالد سیکلز» رئیس حزب ازادیخواه هم در ان خصوص اظهار کرد و پیشنهاد نمود که انگلیس باتفاق فرانسه و ترکیه و اگر ممکن سود با رومانی در صدد اتحاد روسیه براید زیرا مساعدت روسیه برای جلوگیری از مهاجمه دولت های دیکتاتوری نهایت لزوم را دارد.

«ونستن چرجیل» با نطق چیمبرلن و سیاستی که اکنون دولت انگل بیس گرفته است اظهار موافقت نمود.

«نقل از اطلاعات ۲۲ فروردین ۱۳۱۸ـ ۱۲ اوریل ۱۹۳۹»

امروز درتاریخ

سومین اتحادیه علیه ناپلئون تشکیل شد

اسپانیا، فیلی پین را به امریکا و جبل الطارق را به انگلیس تسلیم کرد

۱۱ آوریل (سه شنبه

۱۵۶۴ ✱ انگلیس و فرانسه باامضاء عهدنامه‌ای به جنگهای طولانی خود پایان دادند.

۱۶۷۷ ✱ دوک داورلئان بانیروهای فرانسه در کاسل المان نیروهای ویلیام اورا نررا درهم سکست و مانع بیسروی ارتس هلندرایالات حوزه راین سد.

۱۷۱۳ ✱ انگلیس، فرانسه ـ هلند ـ برتغال و بروس باامضاء عهدنامه «اوترست» میان خود صلح برقرار کدند.

✱ درهمین روز اسپانیا الطارق را به انگلیس تسلم کرد.

۱۸۰۵ ✱ انگلیس و روسیه سومین اتحادیه نظامی را علیه ناپلئون تشکیل دادند. هدف ازاین اتحادیه ازاد کردن ایالتهای سمالی المان بود، ولی موفق نسدند.

۱۸۱۴ ✱ ناپلئون بناپارت ازامپراتوری فرانسه برکنارسند، ولی دسمنانس بموجب عهدنامه فونتین بلو وی را باحفظ لقب «امپراطور» به فرمانروائی جزیره «الب» منصوب و ازفرانسه تبعید کردند.

۱۸۹۴ ✱ اوگاندا بعنوان یک تحت الحمایه انگلیس اعلام سد.

۱۸۹۹ ✱ فیلیپین ازطرف اسپانیا به امریکا داده سد.

۱۹۲۱ ✱ میان ایالات متحده و کوبا اولین خط تلفنی برقرار سد.

۱۹۵۱ ✱ هاری ترومن رئیس جمهوری وقت امریکا ژنرال مک ارتور را از فرماندهی نیروهای مسلح امریکا درخاور دور عوض کرد.

۱۹۷۲ ✱ دریک زلزله سدید درجنوب اران هزاران تن کسته سدند

معمای پیاز

غلامرضا صاحب قلم

چیست آن طرفه خرگه بی‌در
اندران خیمه خیمه های دگر،
مفلسان را مناسب سفره
منعمان را رفیق راه سفر،
این معما هرآنکه به گشاید
قطره آب ایدش به نظر،

دوسال پیش ناگهان غوغای پیاز پدید آمد. جوکها و لطیفه ها ساخته شد. (قصیده های پیازیه) سروده شد، کاریکاتورها کشیده شد. مسئله پیاز نقل و نقل مجالس و محافل بود. در بعضی مغازه ها ماکت پیاز بعنوان دکور ساخته شده کارشناسان بهداشت و« اغذیه شناسان دیمی» و خودساخته، نظر دادند که: (پیاز) برهر دردبی درمان دواست، پیران را جوان میکند، موهای سفید را سیاه میکند، زشت ها را زیبا میکند، وضعیفان را قوی. تاجائیکه یک میداندار گفته بود: جهیزیه دخترم: (یک لنگه پیاز است) ولی پیاز همچنان (اکسیر و کیمیا) بود.

اندکی بعد اعلام شد: دولت از خارج پیاز تهیه و خریداری میکند. فردا پیازهای رنگارنگ و جوراجور محصول (جابلقا و جابلسا) بمعرض فروش گذاشته شد (والله اعلم) در زمان جنگ، روزی که چرچیل نخست وزیر انگلستان شد، در مجلس عوام گفت: (من برای تهیه کره و روغن نخست وزیر نشده‌ام، ما باید خون و عرق بریزیم تا فاتح شویم). مردم شهرهائی نیز در مدت جنگ بودند که در مدت چهارسال محاصره به روزی یکصد گرم نان ساختند. ولی مثل (غوغای پیاز) غوغا براه نیانداختند. واقعا پس از این مقایسه ها امیدهای انسان متزلزل میشود، در صورتیکه پیاز غذای اصلی نیست و تقریبا چاشنی است، و بودو نبود آن یکی است. متوسط سطح کشت آن در سالهای مختلف در تمام کشور ده هزار هکتار است و سالانه یکصدهزار تن محصول پیاز آن برای تمام کشور کافی است. در تمام نقاط کشور چه گرمسیر و چه سردسیر، پیاز برای مصرف محل کاشته میشود. ولی در حوالی تبریز در جائی (ایلچخی) پیاز هرسال برای صادرات به سایر نقاط خصوصا برای تهران کاشته میشود. میتوان گفت کشاورزان (ایلخچی) برای کاشت پیاز، مهارت کافی دارند. اینکه امروزه مد شده است. فورا میگویند: (عرضه و تقاضا)، یا (تولید کننده و مصرف کننده) یا فلان محصول صیفی (احتکار) شده است، این اصطلاحات در همه جا و همه موارد صحیح نیست. قند، چائی، نان، گوشت، سیگار، در انحصار دولت است، و عرضه و تقاضا در مورد مواد ضروری فوق صحیح نیست. هروقت تقاضا زیادشد، دولت عرضه را زیاد میکند و رقیبی در مقابل ندارد. درباره اینکه مردم را به دوگروه (تولیدکننده) و (مصرف کننده) تقسیم میکنند، بازهم صحیح نیست، هرتولید کننده مصرف کننده است و برعکس.

اینکه گاهی میگویند: سبزیجات را احتکار کرده‌اند، انسان حیرت میکند. کلا سبزی و صیفی در سردخانه ها نیز قابل احتکار نیست و باید زودتر بفروش برسد. موضوع دیگری که امروز برای اظهار فضل و دانش اقتصادی مدروز است کوبیدن (دلال وواسطه) است. (مبارزه با واسطه ها) در تمام شئون اقتصادی، چه صنعتی و چه کشاورزی، سه مرحله است. تولید، توزیع، مصرف.

حداقل تولید تا مصرف که مرحله توزیع است، علم و دانش جدیدی است و بسیار پیچیده است و سازمانهای مفصل دارد. گندم کشاورز در سرخرمن خریداری میشود. گندمهای جمع آوری شده از دهستانها به میدانهای شهرها حمل میشود، و اسیابان گندم خریداری را، تبدیل به ارد میکند، و نانوا، بوسیله شاطر، خمیرگیر، ترازودار و غیره نان میپزد و ما میخریم، بهیچ وجه ممکن نیست، خودمان از کشاورز گندم به خریم و خومان ارد کنیم و خودمان در تنورمان نان به پزیم.

مادر تهران نمیتوانیم، بدون واسطه خانه و اتومبیل بفروشیم و نمیتوانیم بخریم، در تمام انواع و مراحل تولید، چنین است و نباید هم توقع داشته باشیم دلال یا واسطه محض رضای خدا مجانی کارکند، این واقعیت است.

حالا در مقابل این سئوال قرار میگیریم: چرا دوسال پیش مسئله پیاز پیش آمد و چرا امروز دولت در چهل نقطه تهران پیاز را حراج میکند؟ در سالهای اخیر، بعلل ازدیاد کاشت، مرکبات در شمال، پسته در کرمان حبوبات و میوه در قزوین و پیاز در حوالی تبریز متمرکز و مستقر شده است که بسیار خوب است. البته تمام این پیشرفتها بهمت بخش خصوصی است. و اگر گاهی دولت یادی از این پیشرفتها کرده، بوسیله (چماق منع احتکار) و غیره بوده است. میتوان گفت گاهی کارشکنی هم کرده است، شاید دست اندرکاران، مقدار تولید و سطح کشت، و میزان مصرف سرانه پیاز و یا سایر مایحتاج را نمیدانند، و تمام این نابسامانی ها از ندانم کاری است، همین. چندسال قبل، کارگران کشاورزی از من تقاضا داشتند، که روز بخصوصی را مطابق عرف محل تعطیل نمایند. ولی تقویم، ان روز بخصوص را از تعطیلات رسمی حذف کرده بود. ناچار شدم باتقاضای کارگران مخالفت کنم. کارگران درسرکار حاضر شدند، اما. عوض بذر در زمین (دانه های شن) کاشتند و چه خسارتها که وارد شد. بنابراین، هرنوع مداخله دولت درامرکشاورزی، و پیاز فروشی زیان بار است. دولت باید درامر کشاورزی وظیفه (مربی فوتبال) را بازی کند، یعنی هدایت کننده باشد، نه مداخله کننده. زیرا، پیاز و سیب زمینی قابل انبارکردن نیست، و دانش هنوز چاره آن را پیدا نکرده است. ابر قدرتی مثل امریکا، سیب زمینی را از کشاورز میخرد، و سال بعد پوسیده سیب‌زمینی را بعنوان کود به کشاورز میفروشد. یعنی کاشت سیب زمینی متروک نشود، و کشاورز زیان نبیند، زیرا قادر به انبار کردن و احتکار سیب‌زمینی نیست. اینک چون، انتقاد (سالم و سازنده) مدروز است بعنوان (برگ سبز) در اخر مقاله عرض مینمایم، اگر پیاز را انبار نمیکردید، ناچار نمیشدید در فصلی که پیاز خوب بدست آمده در چهل نقطه تهران پیاز را حراج کنید.

معضل ترافیک مسئله تازه‌ای نیست، سالیان دراز است که فکر و ذکر شهرداران مختلف و کارشناسان ومتخصصین امر ترافیک باین مسئله مهم معطوف بوده است، سالهاست کارشناسان خارجی از کشور های مختلف بدعوت مقامات مملکتی و شهرداران به کشور ما دعوت می شوند و این کارشناسان از تجربیات مختلف خود استفاده نموده، پیشنهاد ها و برنامه هائی تهیه و ارائه می کنند.

آخرین راه حل معضل ترافیک تهران بر پا کردن پل های هوائی در نقاط مختلف پایتخت پارکینگ سازی در نقاط شهر تهران، بخصوص نقاط پر تجمع که متخصصین و کارشناسان امر ترافیک خارجی و داخلی به شهرداران ما ارائه نموده‌اند و

پیشنهاد «این است که پای ارباب رجوع را از پی گیری امور در کلیه وزارت خانه ها و ادارات دولتی کوتاه کنند. همانطوریکه در کلیه کشور های اروپائی وامریکائی متداول است ونتایج عملی و اصولی گرفته شده،انجام امور مردم بدست وکلای دادگستری و موسسات خصوصی و انتفاعی شهری سپرده شود و فعالیت این موسسات از طریق شهرداریها، وزارت دارائی، وزارت دادگستری، اطاق اصناف، حمایت خانواده و دیگر دوائر دولتی تعیین نرخ خدمات مشخص گردد.

با ایجاد موسسات خدماتی از تراکم ترافیک بکاهید

به عبارت دیگر نواحی مختلف شهرداری ـ دارائی ـ حمایت خانواده ودادگستری ـ اطاق اصناف ـ شورای داوری و دیگر دوائر مسئول و مامور رسیدگی به امور ساکنین منطقه خود باشند و تعدادی موسسات انتفاعی بنام دفتر خدمات در مناطق مختلف تاسیس و مورد تائید ادارات مختلف قرار گیرند.

با توجه باین پیشنهاد ساده دیگر یک کاسب برای گرفتن پروانه کسب مجبور نیست شخصا به اتحادیه مربوطه و اطاق اصناف وهفته ها و ماهها برای گرفتن پروانه کسب از پله های عمارت بالا و پائین برود و در راهرو های مختلف سرگردان بدنبال پرونده خود از این و ان خواهش کند.

دیگر یک کاسبکار و یک تاجر مجبور نیست برای روشن شدن وضع مالیاتی خود با یک پرونده از این اطاق به ان اطاق دوایر مالیاتی برود وامروز و فردا مکرر مراجعه کند و و از کار و کسب خود بیفتد، دیگر یک کاسب، یک تاجر، و یک مدیر موسسه و صاحب

امتیاز موسسه خصوصی برای پرداخت بیمه های اجتماعی کارگران خود مجبور نیست کار و زندگی خود را رهاکند و به شعبه بیمه های اجتماعی مراجعه تا بتواند بیمه کارگران و کارمندان خود را بپردازند. یک موسسه خصوصی این وظیفه را انجام میدهد و بابت خدمت خود مبلغی دریافت می نماید.

وکلای دادگستری در مناطق مختلف با دریافت مبلغی بعنوان حق الوکاله وضع مالیاتی مالیات دهندگان را روشن میکنند.

استفاده دیگری که جلوگیری از مراجعه ارباب رجوع به ادارات دولتی و وزارت خانه ها دارد بدین ترتیب همه کار ها بطور منظم و مرتب انجام خواهد گرفت و پارتی بازی تقلیل خواهد یافت. مراجعه ارباب رجوع به ادارات مختلف هر روز باعث بوجود آمدن ترافیک سنگین و زنجیروار پایتخت میشود و وقتی ارباب رجوع به اداره مربوطه میرسد با کمبود پارکینگ مواجه میگردد در صورتیکه اگر مثلا روزانه ۵۰ نفر در یک ناحیه درخواست پروانه ساختمان یا پایان ساختمان داشته باشند، به ۵ موسسه خصوصی شرکت خدمات ساختمانی و یاوکیل مراجعه خواهند کرد و هر موسسه تعداد ۱۰ پرونده سالم بدون نقص واشکال از نظر شهرداری ناحیه تهیه و بدست ۵ مامور خود خواهند داد، تا به شهرداری ناحیه پرده شود و ترتیب صدور پروانه ساختمان یا پایان ساختمان داده شود بنا بر این ملاحظه میفرمائید که بجای تعداد ۵۰ اتومبیل شخصی فقط ۱۰ نفر مامور با ۱۰ موتور سیکلت و یا ۱۰ دوچرخه ویا ۱۰ وسیله نقلیه ویا استفاده از تاکسی در مسیر حرکت خواهند کرد وتعداد ۴۰ وسیله از سطح شهر پاک خواهند شد ملاحظه میفرمائید که با این پیشنهاد در کلیه نقاط مختلف پایتخت شهرداریهای ۱۲ گانه ۴۸۰ وسیله نقلیه از دور ترافیک خارج خواهد شد و این نیز در کلیه امور ترافیک و در مسیر کلیه وزارتخانه ها و دوایر دولتی صادق خواهد بود و دیگر غولی بنام غول ترافیک در شهر تهران نخواهیم دید.

مهدی اخوان

نظریات کارمندان دولت در مورد قانون استخدام

خدمت کارمندان در بخش خصوصی جزو سوابق آنان باید محسوب شود

آقای فرامرز دولتشاهی باارسال نامه‌ای به روزنامه اطلاعات ضمن اشاره باینکه باید سوابق خدمت کارمندان دولت دربخش خصوصی نیز جزو سوابق خدمت آنها منظور گردد و نیز سوابق خدمت منقطع کارمندان جزو سوابق آنان درگرفتن پایه وارتقاء گروه محسوب گردد، در مورد اصلاح لایحه نهائی قانون استخدام کشوری اظهار نظر کرده است: در ماده ۲ لایحه نهائی قانون استخدام کشوری وزارتخانه ها و سازمانهای دولتی مستثنی شده ازاین قانون مشخص شده‌اند، با مقایسه دستگاههای دولتی مستثنی شده در لایحه نهائی و دستگاههای دولتی که در ابتدای تهیه قانون استخدام کشوری از این قانون مستثنی شده‌اند، معلوم میشود درفاصله زمانی که از تهیه قانون استخدام کشوری تاروز تقدیم لایحه نائی آن به مجلسین میگذرد، بجای اینکه از تعداد سازمانهای مستثنی شده از قانون کم شده باشد، افزوده شده است، بطوریکه در لایحه نهائی قانون استخدام حدود یک سوم از کارمندان دولت از این قانون مستثنی شده‌اند.

در حالیکه اصولاً یکی از هدف هی مهم و اساسی قانون جدید استخدام باید ایجاد وحدت، یکپارچگی ورفع تبعیض دربین کارکنان دلت باشد.

تردید نیست که برخی از دستگاههای دولتی باتوجه به وظایفی که دارند لازم است که دارای مقررات استخدامی ویژه‌ای باشند ولی درهرحال باید کوشش شود که با جمع ترکردن قانون استخدام از تعداد مستثنیات قانون استخدام کشوری بتدریج کاسته شود، نه اینکه طبق تبصره یک ماده دوازقانون استخدام بصورت یک ایستگاه موقت استفاده شود و درهرمورد که قنونی برای تعیین تکلیف دستگاههای مستثنی شده از قانون وجود ندارد از قانون استخدام استفاده کنند و سپس با تیه مقررات خاص خود از شمول قانون استخدام کشوری خارج شوند.

حرفهایی از آنسوی سیم

از ساعت ۸ تا ۱۴ (باستثنای پنجشنبه و ایام تعطیل)مشکلات خود را با تلفن ۳۲۸۴۳۱ در میان بگذارید

ذبیح الله کاشیان:

درابتدای خیابان بلورسازی (ناحیه ۴ تهران) دود حاصل از سوخت یک گرمابه ویک نانوائی درکنار سایر عوامل بنحو شدیدی به آلودگی هوای این منطقه از شهر دامن میزند. مراجعات وشکایاتهای متعدد اهالی بشهرداری ناحیه چهار تهران، هنوز برای رفع این منبع آلودگی کاری صورت نگرفته است از مقامات مسئول خواستاریم دراینمورد هرچه زودتر اقدام نمایند.

عباس قدوی:

گفته میشود کامیون های بارکش بعلت حادثه افرینی حق عبور از جاده تهران ـ قم را ندارند، اما دوشب پیش کامیون شماره ۳۸۲۸۸ تهران ـ س دراین جاده درحرکت بود ومشکلات زیادی برای سایر رانندگان بیاراورد.

این کامیون بیش از ظرفیت خود «آجر» بارزده بود وبراثر وزش باد چندین آجر از بالای آن بیائین پرت شد وباتومبیل های عبوری خساراتی وارد کرد وچندتن از سرنشینان آنها را مجروح ساخت.

از مسئولان پلیس راه سئوال می کنم چرا درجاده قم پاینگونه وسائط نقلیه اجازه حادثه آفرینی میدهند؟ وتاکی باید شاهد وقوع این گونه حوادث بود؟

محمد اشراف:

زمینی به مساحت ۲۵ هزار مترمربع جنب گرمابه امینی، نبش خیابان های طوس واشنا قرار دارد که بمحل جمع اوری زباله تبدیل شده است وبهداشت ساکنان این نقطه را درمعرض خطر قرار داده است، از مسئولان شهرداری ناحیه ودیگر سازمان های مسئول تقاضا داریم ترتیبی دهند که از زمین مذکور برای فعالیت های ورزشی جوانان استفاده شود ویا بفضای سبز تبدیل گردد.

پاسخ مسئولان به نامه های مردم

انتقال مستاجرین میدان کاه
پاسخ مطلب مورخ ۳۶/۱۱/۲۳ در مورد (میدان کاه فروشها)
برابر گزارش شهرداری منطقه پنج، طرح لازم در مورد انتقال ـ مستاجرین میدان کاه فروشها و تبدیل آن به فضای سبز در دست رسیدگی و اقدام است.
شهرداری پایتخت

اسفالت خیابان سپه غربی
پاسخ مطلب مورخ ۳۶/۹/۲۱ (در مورد اسفالت سپه غربی):
برابر گزارش شهرداری منطقه یک، تجدید اسفالت خیابان ـ مذکور جزء برنامه اداره کل اسفالت میباشد که به منطقه مزبور اعلام شده است.
شهرداری پایتخت

اسفالت جاده یافت اباد
پاسخ مطلب مورخ ۳۶/۱۱/۳ تحت عنوان (جاده خراب و ترافیک سنگین):
برابر گزارش شهرداری منطقه چهار عملیات تعریض و اسفالت جاده ساوه از یافت آباد تا پل دوم خط آهن به پیمانکار اداره کل ـ اسفالت ابلاغ شده که در فصل مساعد نسبت بانجام آن اقدام خواهد شد.
شهرداری پایتخت

توضیحی در باره مقاله دیروز

در شماره دیروز اطلاعات ، در صفحه ارانی مقاله همکار ما داریوش نظری که باعنوان «کنترل امواج تلویزیون، دشوارتر از مهار تشعشعات اتمی» در صفحات ۶ و۱۹ چاپ شد، دو قسمت از مقاله پس و پیش چاپ شده که ضمن پوزش، بدینوسیله تصحیح میگردد.

مطالبی که در صفحه ۱۹ چاپ شده، می‌باید از سطر ۶۲ و با جمله" تفاوت اصلی رادیو و تلویزیون در این است که رادیو، بالکل با خصوصیات گوش آدمی سروکار دارد و..." آغاز شود و تا سطر ۱۱۹ ادامه یابد. بعد از آن ، مطالبی که از سطر اول و با این جمله «در رادیو هم وضع بهمین گونه است»، تا سطر ۶۱، دنباله مقاله است که با این جمله :

" ـ آیا کسی باور دارد که کنترل امواج، دشوارتر و حساستر و پر هنرتر از کنترل تشعشع است؟" مقاله تمام میشود.

دایره مینا ـ تحسین شده درمجامع سینمائی و ستایش شده درمطبوعات جهان
برنده جایزه مخصوص منتقدین فرانسه (آنتن دو) و جایزه کلیسای کاتولیک درفستیوالهای پاریس و برلن
✱ «دایره مینا ـ یک اثر مهم سینمائی ـ فیلمی‌که‌دوبار باید آنرا دید.» ـ روزنامه لوموند
✱ «استعداد و ظرافتی چشمگیر درپرداخت تصاویر» ـ ورایتی
✱ هنرپیشگانش درخوربهترین کارهای پازولینی هستند و هنرمهرجوئی از بهترین منابع نئورئالیسم ایتالیا سرچشمه گرفته است» ـ کوتیدین دوپاری.... و حالا برای نخستین باردردو سینمای ممتاز ۴ ستاره
ازفردا صبح درسینماهای آتلانتیک ـ دیانا
براساس قصه‌ای از: غلامحسین ساعدی
عزت‌الله انتظامی . علی نصیریان . فروزان
بهمن فرسی . اسماعیل محمدی
و سعید کنگرانی
فیلمی ازداریوش مهرجوئی
مینا
مدیرفیلمبرداری : هوشنگ بهارلو
سناریو . غلامحسین ساعدی . داریوش مهرجوئی
تولید : تل فیلم ، شرکت خدمات سینمائی ، وزارت فرهنگ وهنر ، شرکت تعاونی سینما گران ایران
سئانسها درسینما آتلانتیک ۱۱ـ ۱/۱۵ـ ۳/۱۵ـ ۵/۳۰ـ ۷/۴۵ـ ۹/۴۵ و درسینما دیانا ۱۱ـ ۱ـ ۳ـ ۵/۱۵ـ ۷/۳۰ـ ۹/۳۰

گمپانی عظیم یونایتد آرتیست بار دیگر شاهکارافتخارآمیز خودرا بر پرده سینماهای بزرگ جهان نمایش میدهد
اکنون این فیلم را به عجایب ۷ گانه جهان اضافه کنید
فیلمی که ۲۰ میلیون دلار خرج تهیه آن گردیده و سینماهای
آسیاو پاسیفیک
از فردا صبح
با افتخار فراوان همزمان با کشورهای بزرگ دنیا این شاهکار بی همتا را بمعرض تماشا میگذارند.
یول برینر
تونی کرتیس
تاراس بولبا
پاناویژن و رنگی محصول یونایتد آرتیست
با شرکت کریستین کوفمان ـ سام‌وانامیکر ـ برادد کستر
موزیک از: فرانتس واکسمن ـ کارگردان: جی. لی‌تامپسون

نام اوران بزرگ سینمای فرانسه گردهم جمع شده‌اند تا برای شما یک بدیده شگفت اور و بر تحرک فراهم کنند...
از امشب فقط در
سینماپارامونت
سینمای ممتاز ۴ ستاره ✱✱✱✱
دایره خونین
الن دلون اورنلاموتی موریس‌رونه میری‌دارک
برای رزرو بلیت همه روزه بگیسه سینما مراجعه فرمائید
سانسها: ۱۱ صبح ۱/۱۵ـ ۳/۱۵ـ ۵/۳۰ـ ۷/۴۵ـ ۱۰ بعد از ظهر

گفت و گویی با معبودهزاران آواره لبنانی

۷هزارکیلومتر، درجستجوی واقعیت

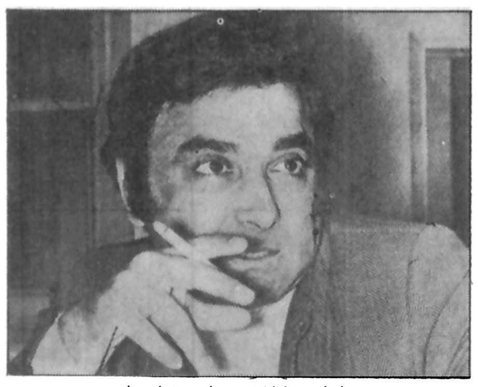

ابراهیم قلیلات ـ صاحب نشان نیل

اشاره: همکار ما دکتر علیرضا نوری زاده ضمن سفرهائی که در طول سالها و ماههای اخیر به خاورمیانه عربی داشته، مجموعه‌ای خواندنی از گفتگوهایش با نامهای آشنای این منطقه، چه در گسترهٔ سیاست و چه در حیطهٔ ادبیات و هنرها فراهم آورده است. مجموعه‌ای که می‌تواند به بسیاری از سوالات بر لب ماندهٔ مردم سر زمین ما در مورد مسائل خاورمیانه عربی پاسخ گوید. از این شماره اطلاعات بطور اختصاصی این گفتگو ها و بررسی ها را منتشر می کند. بدیهی است بعلت اعتماد متقابلی که در گفتگو ها بین همکارما و پرسش شدگان موجود بوده، مسائلی در این نشستها طرح شده که از هر جهت تازگی دارد.

در کنار گفتگو ها نویسنده گاه نظرات و برداشتهای خود را از مسائل طرح شده عنوان کرده، که مجموعا این اظهار نظرها و گفتگوها، شمائی تازه از تاریخ خاورمیانه عربی، بدست میدهد.

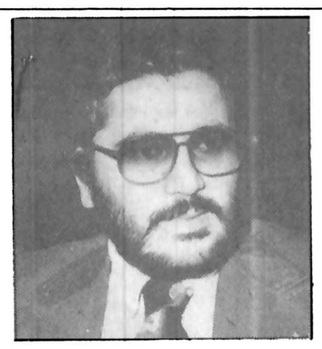

دکتر علیرضا نوری زاده

لبنان، قربانی توطئه برادران عرب شده؟

مافیای ۷ مذهب، دو قرن است که بر لبنان حکومت می کند

بشاره خوری ـ نخستین رئیس جمهوری لبنان پس از استقلال که توطئه مافیای هفت مذهب، از ساست بیزارش کرده بود.

✱ چون فلسطین، «ارم عماد» پندار من بوده، چون در خاک پایدار معطر، معنای عشق را پیدا کردم، و در «جنین» و «نابلس» و «کرامه» رویای صادق پیامبرم را، رنگین و روبرو، چونان گذار نور از تاریکی، دیدم. چون در چشمهای کودکیم، صبح بلیغ و جادوئی «یافا»نی آغاز روشنائی بود. چون آواز دلنشین پدر را دران طلوع دل، با کلمه شکفته زیتون و «بیت مقدس» در یاد دارم، چون هستی‌ام از صبح تا به شام سرشار از ترنم مردان دشتها و سفرها و آوارگی است، چندان عجیب نیست اگر، در سالهای رفته خود، انبان و دفتری گردآورم از نقش ها و زمزمه ها، از نامهائی خوب فلسطینی.

هربار وقتی که دفتر و قلم من در شرق روشنم، همراه و همسفر شد. در سطرسطر آن، نام بزرگ و آشنای بلند اختران شرق، جانی گرفت. حتی در روزهای مه‌آلود مدرسه، وقتی که در محله‌ی «پائین» در سرزمین «بیتل» و «پیکادلی» و «پارکهای دموکراسی» اتاق کوچکی داشتم، بهتر میدانستم بجای خواندن پیش نویس عهدنامه «فین کن اشتاین» با دوستم «خالد عبدالناصر» درباره رویاهای «ابوخالد» حرف بزنیم و ضعف های سیاست، گام به گام و درهای باز را، برشمریم.

بارها و بارها، میشد از وعده‌ای غذا گذشت و بجایش روزنامه «سفیر» طلال سلمان ـ یا مجله‌ی انروزها مترقی و امروز مرتجع شده «اسبوع العربی» را خرید.

میشد بارها از نیش و کین همسر و فرزند درگذشت و در برابر، ساعتها در‌پای صحبت استاد حسنین هیکل نشست، چه در طبقه چهاردهم هیلتون گوشه هایدپارک، و چه در اتاق کوچک مطالعه در «موسسه تحقیقات و بررسی های استراتژیک» چنین بوده که از کودکی الفت من با شرق عربی نوعی همدلی و همنفسی با انسانهای اینسوی خاک بوجود آورده، از نخستین نامه‌ای که در آغاز آشنا شدن با زبان و فرهنگ عربی، برای مجله‌ی سینمائی و هنری لبنان «الشبکه» فرستادم تا امروز، بیش از چهارده سال می گذرد. انروزها محصلی بودم، که حتی در صدای زلال «ام کلثوم» و «عبدالحلیم حافظ» صبح صادق فلسطینی را می دیدم، و امروز بسبب اینهمه دگرگونی باورنکردنی که در خاورعربی بوجود آمده، و بدلیل جابجائی معلولها، دیدگاهها، ایده آلها، هدفها و اصلا خودان «رویای صادقه» ـ من نیز مصون از تغییراتی بنیادی نخواهم بود. از اینرو، در سلسله مقالات، گزارشها، گفتگو و بررسی هائی که ازاین شماره ازمیان دفاتر بسته و ممهور و خصوصی من بیرون می آید، و حکم بی چرای حروف سربی را می پذیرد بیگمان گونه‌گونی و ناهمخوانی بسیاری بچشم خواهد خورد. برای نمونه اگر من نه ماه پیش با «سعیدحمامی» نماینده شهید سازمان آزادی بخش فلسطینی در لندن سخن گفته‌ام و دران گفتگو حرفهائی مطرح شده که چندماه بعد در گفتگوی دیگری و از جانب آدم همفکر و همدلی با حمامی، عکس آن عنوان گردیده ـ نه گناه از حمامی است و نه از من و نه از شخص سوم. گناه، از مجموعه‌ای انسانها است که تشکیل دهنده ملتهای شرقند. آدمهائی که دلهاشان اگرچه زلال است و چون رودخانه پاک و جاری. اما رفتار گرفتار عاطفه و بازتابهای عاطفیشان، گاه هرگونه قضاوت منطقی و عقلانی را از آنها سلب می کند. شگفتا که این رفتار و کردار هزاران سال مردم شرق را پابرجا و در اوج و شکوه، حفظ می کند، و ناگهان با تابش آفتاب قرن بیستم، یعنی در لحظه‌ای که عقل نیرنگ باز، عاطفه و وجدان بشری را شکست میدهد روزگار بهروزی و کامکاری مردم شرق خاصه شرق عربی نیز پایان می گیرد. گوئی روزگار با آنان که با دلشان می اندیشند بیگانه و دشمن است. و از سربخت خوب یابد من، در سلسله نوشته هائی که ازین شماره بچاپ خواهد رسید، اغلب با کسانی روبرو بوده‌ام که با دلهاشان می اندیشیده اند و بیشتر تصمیم هاشان نیز راه به دل داشته نه به تفکر اسیر نیرنگ و مکر. تنها اشاره کوتاه دیگری میماند. اینکه در آخرین دیداری که با انسانهای ارزشمند شرق عربی، داشتم تا حدودی نسبت به دیدارهای پیشین، آنها را نزدیکتر به فرهنگ و زبان پذیرفته قرن «عقل نیرنگ باز» یافتم. دل هنوز هم سلطان محتشم بود اما وزیرانی از جنس «عقل» درکنار داشت. و این زمزمه‌ای میتوانست باشد، دراغاز یک فریاد یا یک آواز. دوباره میشد قافله جارچیان را دید که شکوه را به شرق باز می گرداندند. و مسیرشان از جنوب لبنان میگذشت. اینبار زبان مسلط به لکنت می افتاد و دوهزارفلسطینی با آغوش باز درهای ویتنام دیگری را بروی اسرائیل میگشودند.

بیش ازاین نمی توان به مقدمه پرداخت، و فکر می کنم بدون تقدم و تاخر زمانی اگر گفتگوها و بدنبالش بررسی هائی را که ازین گفتگوها داشته‌ام بدست چاپ بسپارم بیش از هر توضیحی به روشن شدن صفحه‌ی تاریک و پراز خط و نقطه‌ی خاورمیانه عربی کمک خواهد شد. این درست که با «حمامی» و «مطالع الصفدی» و «هیکل» و «ابراهیم قلیلات» یکسال پیش و با «ریمون عده» «ابوایاده»، «ولیدجنبلاط»، «غسان تویني» و «احمدشقیری»، ماهها و با «صلاح عبدالصبور»، «محمد سعیدالجنیدی»، «محمود درویش»، «معین بسیسو» «شیخ حسن ابراهیم دمنهوری» و... چند روز پیش سخن گفته‌ام، ولی بسبب هدف و غایت اساسی که ازین نشستها و حرفها داشته‌ام، همانگونه که اشاره کردم، بجای پذیرفتن خط زمانی، و بچاپ سپردن گفتگوها با توجه به زمان گفتگوها ـ نوعی بی زمانی را می پذیریم، و بحثها را با توجه به محتوای آنها که در مجموع روند سیاسی، هنری و فرهنگی امروز خاورمیانه عربی را تشکیل میدهد، منتشر خواهیم کرد.

آخرین آمار فلسطینی ها

طبق آخرین آمار ۳ میلیون و ۶۸۵ هزار فلسطینی که از ۳۰ سال پیش به صورت آواره در کشور های عربی بسر می برند به شرح زیر توزیع شده‌اند؛

اردن یک میلیون و یکصد هزار، غرب رود اردن (باقیمانده سرزمین فلسطین) ۶۹۳ هزار، اسرائیل (اعرابی که ماندند و با یهودیان همزیستی کردند) ۵۷۴ هزار نفر، نوار غزه (باقیمانده سرزمین فلسطین در ساحل مدیترانه) ۴۵۲ هزار، لبنان ۳۰۰ هزار، سوریه ۲۰۰ هزار، کویت ۱۷۵ هزار، امیر نشین های خلیج فارس ۷۵ هزار، عربستان سعودی ۵۰ هزار، مصر ۴۰ هزار، عراق ۱۶ هزار و لیبی ۱۰ هزار نفر.

در این ارقام دهها هزار فلسطینی که در کشور های اروپائی وامریکا و کانادا بسر میبرند و غالبا همسران محلی دارند به حساب نیامده اند. فلسطینی ها از سال ۱۹۴۸ آواره شده اند.

صائب سلام ـ روباه پیر سیاست لبنان

گروههایش بدامان غرب انداخت. و عملا لبنان سرنوشتی جدا از بقیه مناطق سوریه کبری و شامات پیدا کرد. نوعی دوگانگی ـ دریک جامعه. بمرور مناطق هویت مسیحی یا مسلمان پیدا کرد. و درمحدوده مسلمان یا مسیحی نیز محدوده های کوچکتری که در برگیرنده شیعیان و یا ارتدکس های یونانی بود بوجود آمد.

باتوجه به شدت و ضعف قدرت «متروپولیت استانبول، گاه نصاری حرف آخر را میزد و گاه مسلم. دراین میان لبنانیها که قرنها بسبب وجود منشور نانوشته‌ی امیران جبل و دشت، دارامش و ثروت اندوزی زندگی می کردند، درطول زمان ازهم فاصله گرفتند و در ربع پایانی قرن گذشته ناگهان با درگیری «دروز»ها و «مارونی»ها درجبل ـ گودال نامرئی اما موجود بین نصاری و مسلمین لبریز از خون شد. قتل عام مسیحیان، و بدنبالش خونخواهی ال شهاب و درپی آن حماقتهای پاشاهای عثمانی که در شهرها حکومت می کردند. لبنان را تا پرتگاه نابودی مطلق کشاند. دراین لحظه مردان این تصویر با پذیرش روند «نه غالب و نه مغلوب» لبنان را نجات دادند. بدیهی است اگر لبنان نابود میشد، تمام سرزمینهائی که پیوسته به این خاک مینو سرشتند. غرق در خون و تاریکی میشدند. (حرفهای صفدی به اینجا که می رسد، همهمه‌ای از پنجره بدرون می ریزد و بعد صف زنان و مردان است که در برابر اطفائیه هجوم آورده‌اند تا دستهای ابراهیم قلیلات را بفشارند. مردیکه زنجیر مافیای امیران را پاره کرده و فراتر از همه‌ی آنان لااقل در محدوده شهرها و بخصوص بیروت، نامی روشن و آشنا دارد. مردیکه بجای اسب سوار جیپ رو باز میشود و دریک امارگیری محبوب‌ترین انسان لبنانی بعداز جنبلاط است. ابراهیمی که در روزگار دانشجوئی در دانشگاه جمال عبدالناصر یا انطورکه مسیحیان لبنان خطاب می کنند دانشگاه عربی بیروت و شعبه دانشگاه عین‌الشمس، رهبر دانشجویان بوده، و درکنار «کمال شاتیلا» «ابراهیم یونس»، «عاصم قانصوه» و «نجاح واکیم» فریاد رئیس، رئیس، یا «اباخالد» می زده، و بعد یکباره از رقفای دیروز که بقول خودش تسلیم سوریه شده‌اند، بریده و «ناصری های مستقل» را پی ریزی کرده. انسانی از خاندانی شریف ولی بی لقب و کم ثروت که عالیترین نشان مصر یعنی مدال نیل را از دستهای خود رئیس گرفته و شب استعفای ناصر اگر بلافاصله به او خبر نمیدادند که رئیس تصمیمش را بنابخواست صدمیلیون عرب تغییر داده، تیر رهائی را در سرش شلیک کرده بود، از جیپش پیاده میشود. عینک سیاه و تیره‌اش راکه در بیروت از کلت عرفات هم مشهورتر است، برچشم دارد. و پست سرش دکتر «سمیرصباغ» استاد دانشگاه امریکائی بیروت، یارغار، و کاندیدای قلیلات برای پست وزارت کشور در حکومت اتحاد وطنی حرکت می کند. گروهی از «مرابطون» دایره‌ای بدور قلیلات درست می کنند. و چند لحظه بعد بنابررسمی کهن درشرق، من مسافر پرسوال شانه به شانه قلیلات میزنم، می‌نشینم، تبسمی از او، که پشت بندش قهوه و راحت‌الحلقوم می آید. و بعد دوشاخه تلفن است که بیرون می آید قلیلات روبه من می گوید: یا اخ علیرضا... اگر دو شاخه وصل باشد، آنوقت بجای حرف باتو، باید از گروه «خالدبن ولید» بخواهم با یک ضدحمله تپه‌ی شهادت را از چنگ صهیونیستها دراورند و یا به دسته‌ی «عمارپاسر» بگویم که پراز غرور و افتخارم بخاطر پیروزیشان در زدودن آثار دشمن در بیراهه‌ی صور به صیدا ـ بعد روبه صفدی می کند: مطاع امروز نیروهای ما توانستند از پشت جبهه دشمن درکنار مدخل «حاصبیا» دوخودروی نظامی دشمن را با همه‌ی سرنشینانش نابود کنند.)

نشسته‌ایم و مطاع الصفدی اندیشمند فرزانه لبنانی، نویسنده چهارده کتاب تئوریک و تحقیقی درباره‌ی تجربه های سیاسی، اقتصادی، و اجتماعی دولتداران شرق عربی و استاد بی همتای روش های اداره دولت و جامعه درمصر، با اشاره کوتاهی ابراهیم قلیلات و دکتر سمیر صباغ را از آنچه گذشته آگاه می کند. و بعد در ادامه حرفهایش می گوید: ورائت، نوادگان مافیای امیران را دراغاز قرن بیستم، برسرنوشت ما مسلط کرد. و از طرفی رنجها، تلخی ها، و نفرت وجدانی لبنانیهای قرن گذشته را بما منتقل کرد. چنین بود که هنگام شکست عثمانی و تسلط فرانسویان بر لبنان و شام، نصارای تشنه انتقام که حالا مادر خوانده‌ای مثل فرانسه پیداکرده بودند بجای بهره گرفتن از تجربه دردناک گذشته، کمر به نابودی همه‌ی امتیازات مسلمین بستند، همه چیز و همه جا را برای خود خواستند و بدون ذره‌ای گذشت، و بی توجه به ایده آلهائی که یک ملت را میسازد، زیربنای لبنانی مارونی مسیحی را بنیاد نهادند.

آنان می گفتند هیچ وجه اشتراکی بین ما و اعراب وجود ندارد. مانسب از فنیقی ها می بریم. و صاحب تمدن و فرهنگی کهن‌تر از اعراب هستیم. گهگاه درمیان مسیحیان صداهائی بود که از مهمان نوازی اعراب در پذیرش مسیحیان می گفت و تاکید می کرد که مارونی ها عربند ولی این صداها درمیان فریادهای جنون‌آمیز، فاشیسم «لبنانی فنیقی» بگوش نمی رسید. نگاه پرسشگر ابراهیم قلیلات نشانه‌ای است به آرامش. مطاع الصفدی لحظه‌ای سکوت می کند. و ابراهیم می گوید: دوست من نمیدانید فاشیسم «لبنانی فنیقی» چه به سر ملت ما آورد. باید حوصله کنید و کتاب تاریخ لبنان را بخوانید. این فاشیسم بود که درطول بیست سال سیصدهزارکشته و زخمی و یک میلیون آواره و مهاجر بوجود آورد. این فاشیسم «فنیقی لبنانی» بود که اندیشمندترین انسان معاصر شرق ابوولیدبزرگ (منظور کمال جنبلاط است) را به نیستی کشاند این فاشیسم «فنیقی لبنانی» بود که...

این گفت و گوها، ادامه خواهد داشت

آز فرانس پرس

ریشه‌های کودتای سومالی

کودتای نظامی نافرجام موگادیشو نشانه اوضاع بحرانی وخیمی است که پس از عقب نشینی نیروهای سومالی از آیالت اوگادن در این کشور بوجود آمده است.

از هنگامی که واحدهای نظامی سومالی در برابر فشار نیروهای اتیوپی که برای نخستین بار با کمک کوبائیها و مستشاران نظامی شوروی به حمله متقابل گسترده‌ای دست زده بودند مجبور به عقب نشینی شدند رژیم پرزیدنت زیاد باره به کودتای افسران ناراضی تهدید میشد.

در اوایل ماه مارس گذشته گروهی از افسران بلند پایه سومالی در جلسه‌ای که از فرماندهان نظامی تشکیل شده بود روش پرزیدنت زیادباره را در عقب کشیدن شتابزده نیروهای سومالی از ایالت اوگادن بشدت مورد انتقاد قرارداده و رئیس جمهوری را به «ترسوئی و دودلی» متهم کردند.

به گزارش منابع کنیابه دنبال طوفانی ۱۸۰ نفر از افسران ارشد سومالی بدستور زیادباره دستگیر و تیرباران شدند. ژنرال «عبدی ساهاردید» رئیس پلیس منطقه «جی جی گا» در زمان جنگ و سرهنگ «احمد عاشور» برادرزن یکی از وزیران کابینه از جمله اعدام شدگان بودند.

پس از عقب نشینی نیروهای منظم سومالی از ایالت اوگادن پرزیدنت زیادباره کمتر در مجامع عمومی ظاهر میشد و اغلب با همکاران نزدیک خود خلوت می کرد.

بنوشته مطبوعات کنیا پس از شکست نیروهای سومالی در اوگادن عده زیادی از افسران ناراضی که در نبرد جبهه آزادی بخش سومالی غربی علیه اتیوپی شرکت داشتند از پست های حساس برکنار شده و بجای آنها افسرانی که مورد اعتماد کامل رئیس جمهوری بودند گمارده شده بودند.

ترمیم کابینه سومالی یکی دیگر از نتایج سیاسی جنگ اوگادن و نشانه بهم خوردگی اوضاع در سومالی بود.

در جریان ترمیم کابینه وزیرانی که در زمان جنگ پست های مهمی داشتند از کار بر کنار شدند.

ژنرال محمد نور کالاک و ژنرال محمدیوسف دو نفراز معاونان وزارت دفاع از جمله شخصیت هائی بودند که از کابینه اخراج شدند.

سرهنگ عبدی اسحق که در پست وزارت مسئول امور ریاست جمهوری دست راست ژنرال زیادباره بشمار میرفت به سمت بازرس ساده منطقه‌ای برگزیده شد.

از دید آگاهان سیاسی رقابت دیرین بین قبایل شمال و جنوب انگیزه اصلی کودتای نافرجام روز یکشنبه است.

زیادباره از جنبه سیاسی نیز در ماجرای ایالت اوگادن شکست خورد. امریکا و دولتهای غربی، سومالی را در جنگ با اتیوپی مهاجم شناخته و از دادن کمک های نظامی به رژیم موگادیشو خودداری کردند. در حالیکه سیل سلاحهای مدرن ساخت شوروی و سربازان جنگ ازموده کوبائی بسوی ادیس ابابا سرازیر شده بود تلاش زیادباره برای بدست آوردن جنگ افزار از اردوگاه غرب به نتیجه نرسید. زیادباره پس از دیدار از کشورهای غربی توانست موافقت برخی از آنها را برای دادن ساز و برگ نظامی به سومالی بدست بیاورد، در حالیکه سربازان یمن جنوبی دوشادوش نیروهای اتیوپی در نبردهای ایالت اوگادن شرکت کرده بودند.

کشور سومالی که در سالهای اخیر چندین کودتای نظامی پشت سرگذاشته همان کشور باستانی است که تورات از آن باسم کشور «عطرمیر» (گیاهی است معطر که برای خوشبوساختن معابد بکار می بردند) نام می برد و بعدا بنام «مملکت میروشیر» شناخته شده برای اینکه یک رسم بسیار قدیمی در آن کشور رواج داشت که هر وقت سیاح و یا مسافری به سومالی میرسید بجای مشروب به او ظرفی از شیر میدادند و این عمل و رفتار نشانه مهمان نوازی و بخشش و بزرگواری بود. در زمان باستان شیری را که به مسافران تعارف می کردند «سومال» می گفتند که بمعنی دوشیدن شیرگاو و یا بزاست بهمین جهت به کشور خود سومالی گفته‌اند مردم سومالی درحدود چهار میلیون راس بز دارند.

سومالی که سابقا مستعمره انگلیس بود روز دوم ژوئن ۱۹۶۰ استقلال خود را بدست آورد و روز اول ژوئیه سال ۱۹۶۰ با سومالی ایتالیا یکی شده و کشور واحدی را بنام «جمهوری اسلامی سومالی» تشکیل داد هنگام دادن استقلال به سومالی در تعیین مرزهای آن دقت کافی نشد لذا این سرزمین پا اتیوپی و کنیا دو همسایه خود اختلاف ارضی پیدا کرد و بارها میان اتیوپی و سومالی زد و خوردهائی برسر اختلافهای ارضی روی داد که آخرین آنها جنگ ایالت اوگادن بود که با تیرگی روابط مسکو و موگادیشو و رخنه شورویها را به شاخ افریقا بدنبال داشت.

از: لوموند

مسئله بمب نوترونی

اروپارادچار تردید کرده‌است

سئوالی که این روز ها در محافل سیاسی واسنگتن و اروپا و بدون سک مسکو مطرح است این است که ایا گزارس نیویورک تایمز مبنی بر اینکه جیمی کارتر تصمیم گرفته است از تولید بمب نوترونی دست بردارد حقیقت دارد یا نه؟

کاخ سفید نیز تاکنون بطور رسمی این مطلب را تکذیب نکرده و فقط اظهار کرده که هیچگونه تصمیم قطعی در این مورد گرفته نشده است. اکنون بس از خبر های ضد و نقیض روز های اخیر چنین بنظر می رسد که کارتر بطور جدی در نظر دارد تولید بمب نوترونی را در حال حاضر متوقف کند.

اما به دنبال واکنسهای شدید در ایالات متحده واروپا، کارتر مجبور شده است تا حدودی در این طرح تجدید نظر کند و در حال حاضر به مدت دوسال ساختن بمب نوترونی را به تعویق بیندازد.؟

ترس مخافل سیاسی بلوک غرب به دنبال خبر نیویورک تایمز به راحتی قابل توجیه است.

اول اینکه به نظر می رسد کارتر به دنبال فسار های سوروی چنین تصمیمی گرفته است یاد اوری می کنیم که روسها چندی بیش به یک مبارزه عظیم تبلیغاتی بر ضد بمب نوترونی دست زده بودند.

محدودیت سلاح ها

نگرانی دیگر محافل غرب از این است که چنین تصمیم یک جانبه‌ای باعث سود سنای امریکا از توافق احتمالی امریکا و سوروی در زمینه محدودیت سلاحهای استراتریک جانبداری نکند. زیرا این توافق که امریکا و سوروی از دوسال پیش تاکنون مشغول مذاکره درباره ان هستند باید به تصویب دو سوم از سناتور های امریکایی نیز برسد.

در چنین شرایطی و در حالی که حتی بیطرف ترین کارشناسان نظامی عقیده دارند. که امکانات نظامی اتحاد شوروی روز افزون است، تصمیم کارتر عملا مذاکرات سالت را بی اساس خواهد کرد.

خبر دست کشیدن امریکا از بمب نوترونی یک بار دیگر بسیاری از اروپائیان را در مورد حمایت ایالات متحده دچار تردید کرده است اگر چه بمب نوترونی اثر چندان در نیروی دفاعی وامنیتی امریکا نخواهد داشت اما برای منصرف کردن نیرو های پیمان ورشو از حمله‌ای احتمالی به اروپای باختری وزنه‌ای سنگین محسوب می‌شود. به همین سبب است که «استراتژیست های» امریکایی درنظر داشتند این سلاح را که از طریق تشعشع انسانها را نابود می کند اما بسیار کمتر از بمب اتمی ویرانی به بار می اورد، در المان غربی نگاهداری کنند.

شکی نیست که این مسئله در راس گفتگو های «گنشر» وزیر امور خارجه المان فدرال در سفر اخیرش به واشنگتن نیز بوده است. «گنشر»در بازگشت به بن از هر گونه اظهاری خودداری کرد اما به گفته نزدیکان گنشر بنظر می رسد که سرانجام کارتر قبول کرده است در تصمیم خود تجدید نظر کند (این مرحله از سیاست کارتر بار دیگر نسان می دهد که امریکا هنوز نتوانسته است راهی روشن و مسخص در قبال اتحاد شوروی در پیش بگیرد).

لئونید برژینف رهبر شوروی در عرشه یک ناو این کشور در ابهای خاوردور در نطقی که برای افسران و افراد نیروی دریائی ایراد کرد امریکا را متهم کرد که می خواهد با تهدید تولید بمب نوترونی از شوروی باج خواهی کند برژنف در همین نطق از کارتر خواست که از تولید بمب نوترونی دست بردارد و در غیر این صورت شوروی نیز این سلاح را تولید خواهد کرد.

در عکس، اتونیف وزیر دفاع شوروی در کنار برژنف دیده می شود. برژنف در پایان دیدار از سرزمین های شوروی در خاور دور، ابهای ولادی وستوک این مطلب را بیان داشت و ازهمین تاریخ جنگ تبلیغاتی دو ابر قدرت بر سر تولید سلاح های جدید آغاز شد.

نیازمندیهای اطلاعات

تلفنهای: ۳۲۸۲۵۷-۳۲۸۴۱۴

نیازمندیهای اطلاعات تلفنی آگهی می‌پذیرد

فروش دست اول

تعداد ۶۰۰ رول کاغذ دیواری وینیل سوئدی هر رول ۴۵۰ ریال بفروش میرسد تلفن ۸۹۰۸۲۵
آـ۱۵۲۳

لباسهای شب مجلل و کوکتل خارجی بفروش میرسد، آریامهر کاج ـ کوچه پانزدهم پلاک ۶ طبقه اول تلفن ۶۵۱۲۴۳
۱ـ۲ آـ۱۳۰۸

شیکترین لباس عروس از رم و پاریس ۲۲۲۵۱۳ و ۶۴۱۰۳۵
۱ـ۴ آـ۱۳۰۳

مبلمان آمریکائی و اثاثیه منزل بفروش میرسد. روز های چهارشنبه ـ پنجشنبه و جمعه بعداز ساعت ۱۲ ظهر به تلفن ۲۲۰۷۰۶ مراجعه‌شود
اـ۱۵۸۹

وسائل اطاق‌خواب ناهارخوری پذیرائی کاملا نو متعلق بیک خانواده آمریکائی بفروش میرسد تلفن ۶۲۵۰۶۰ همه روزه ساعت ۶تا ۹ شب و جمعه‌ساعت ۱تا ۹ شب
۱ـ۳ آـ۱۷۶۱

اکازیون
بعلت مسافرت اثاث فروشی تلفن ۶۳۳۷۵۰

کلیه مبلمان منزل، لوستر، پرده نو وسائل برقی، اطاق نوجوان و نوزاد و سایر لوازم‌منزل‌دست دوم ۶۸۴۶۳۱
آـ۱۸۱۶

مبلمان پذیرائی تخت کمدبچه لباسهای پاریسی نو و دست دوم ۷۵۵۳۳۷
اـ۱۸۱۷

حراج کلیه لوازم منزل تلفن ۹۲۱۲۵۲

فروش امتیاز

امتیاز دانشجویی اثاثیه و اتومبیل بفروش میرسد تلفن ۲۲۷۳۷۱

خرید اثاثیه

گالری فرش
شایان ۶۶۱۰۶۹ و ۶۶۶۲۳۰ خریدار قالی و قالیچه کهنه و نو کاخ ۷۹

فرش امید
بهترین خریدار فرش کهنه و نو
۳۳۷۷۰۲ـ ۳۴۵۶۵۵

خرید و فروش قالی ۷۵۸۱۴۸

عامری خریدار و فروشنده عادل فرش ۷۶۷۰۵۰

فرش حاج علی بیگی خریدار فرش نو و کهنه ۹۶۹۲۵۹
آـ۱۶۰۳

فرش ایران نوین
فرشهای بقیمت رسیده شما را برای صادرات گرانتر از همه می‌خرد ۶۵۳۱۹۵

فروش اتومبیل

پیکان

جوانان آخر ۵۵ با رینگهای پهن ورادیو پخش فرمان اسپورت لاستیکهای نو بسیار تمیزفورا رانفروش میرسدمقطوع ۳۹ هزار تومان ۷۸۳۳۵۲ از ۹صبح تا۸ شب
۱ـ۳ آـ۱۷۰۷

یکدستگاه پیکان مدل ۵۳ دولوکس فروشی تلفن ۶۶۶۸۳۹
آـ۱۶۵۵

پیکان دولوکس صفر کیلومتر رنگ‌انابی تلفن ۶۳۱۵۹۲
آـ۱۵۵۰

پیکان ۴۹ موتور تازه تعمیر نمره مشهد تلفن ۵۵۰۳۴۹ و ۵۵۸۶۵۷
آـ۱۸۳۰

ژیان

ژیان آخر ۵۳ بسیار تمیز ۱۵ هزار تومان از ۸ تا ۳ عصر ۶۸۳۰۸۸ـ۹۳
آـ۱۳۰۶

ژیان ۵۲ لیموئی بفروش می رسد تلفن ۳۱۷۴۱۵

شورولت

شورولت ۲۵۰۰ مدل ۵۳ بمبلغ ۴۲ هزارتومان بدون واسطه بفروش‌می رسد تلفن ۳۱۱۲۱۳

شورولت ۲۵۰۰ سبز متالیک تلفن ۳۱۰۰۸۵ صبحها طاهری

کامارو ۷۷ فول اتوماتیک رنگی نقره‌ای متالیک شیشه رنگی به فروش میرسد تلفن ۸۵۵۵۴۰و ۸۵۱۹۱۷ نیری

بی‌ام‌و

بی‌ام‌و ۵۱۸ ـ۷۶ بسیار تمیز قیمت ۹۲ هزار تومان تلفن صبحها ۲۷۸۰۶۳ و بعد از ظهرها ۲۸۶۸۱۶

بی‌ام‌و ۵۱۸ مدل ۷۸ صفر کیلومتر فروشی تلفن ۲۴۵۸۷۲
آـ۱۵۲۰

بی‌ام‌و ۲۰۰۲ مدل ۷۴ رنگ نارنجی باشرایط خوب به فروش میرسد تلفن ۹۲۴۳۲۷
آـ۱۸۲۲

یکدستگاه اتومبیل بی‌ام‌و مدل ۱۹۷۰ بسیار تمیز ۲۸۰۰ بفروش می‌رسد تلفن ۸۹۲۲۴۳

پژو

پژو ۷۱ یشمی تودوزی مخمل کاشان سقف کشوئی با ضبط صوت رداستار شیشه گرمکن در شرایط بسیار عالی باتلفن ۹۶۸۲۷۳ تماس بگیرید

فولکس

فولکس و اریانت مدل ۷۱ فروشی تلفن ۳۷۷۲۸۶
آـ۱۲۰۱

فورد

فورد تانوس مدل ۷۷ رنگ نقره‌ای متالیک فروشی تلفن ۸۲۵۳۹۷ از ۸ صبح تا ۶ بعد ازظهر

فورد موستانک ۷۳بدون واسطه فروشی تلفن ۲۲۲۸۰۷ ـ ۸تا۱۰ شب

فیات

فیات ۱۲۸ کوپه مدل۷۲ خیلی تمیز فروشی ۸۵۷۹۲۵ شرکت‌قرچك موسوی

فیات۱۳۱ مدل ۷۶ مغز پسته‌ای سقفبهرمی بدون واسطه تلفن ۲۲۷۱۱۷
۱ـ۲ آـ۱۳۰۲

بنز

اتومبیل بنز سفیدرنك ۷۷ اتوماتیك به فروش میرسد ازساعت ۶ تا ۸ بعدازظهر ۹۲۳۲۹۴

بنز ۲۵۰ مدل ۷۳ ـ کارکرد ۴۰۰۰۰ کیلومتر تمیزقیمت۱۲۵هزارتومان فروشی ۷۹۶۵۵۲

بنز ۲۲۰ مدل ۶۹رنك شیری فوق‌العاده تمیز ۹۵۶۹۸۰

مرسدس بنز ۲۸۰ اس ۷۲ کولردارتمیزفروشی ۲۶۶۹۵۰

بنز ۲۳۰ مدل ۶۶ بسیار تمیز موتور عالی فروشی ۰۲۰۲۹۹
آـ۱۵۱۹

جاگوار

جاگوار ـرنگ شرابی بوردو ـ اتوماتیک ـ شیشه رنگی ـ بالابر شیشه اتوماتیک ـ مدل ۷۵ـ قفل اتوماتیک ایمنی ـ۱۲ سیلندر ـ ارکاندیشن ـ رادیو ضبط ۴ باندی ـ و قیمت ۹۵ هزار تومان ـ از ۹ صبح تا۷ بعد ازظهر تلفن ۱۲و ۸۳۹۳۱۱
۱ـ۳ آـ۱۵۸۵

تویوتا کارینا آخر ۷۶ رنك بژ فروشی تلفن ۶۵۰۷۶۱

دوج

دوج کرنت ۷۱ـ ۶ سیلندر با بخاری بفروش میرسد تلفن ۸۹۳۷۷۶ و ۸۹۹۸۸۶

فروشگاههای اتومبیل

پیکان نقد و اقساط با وام بانکی تلفن۶۴۱۹۵۶

مینی بوس او ـ ام
انواع مینی‌بوس اوـام و کمپرسی ۲ تن اوـ ام آماده‌تحویل ۳۹۳۲۰۳ و ۳۱۶۲۸۱

داتسون
انواع اتومبیل های دیگر خرید و فروش معاوضه نقدو اقساط مشمول تخفیف خیابان شهناز چهارراه صفاتلفن ۷۶۷۰۶۹ ـ ۷۶۴۴۸۲

ولوو
انواع کامیون های ولوو آماده تحویل تلفن ۳۱۶۲۸۱ و ۳۹۳۲۰۳

تویوتا
کارینا ،کرونا و وانت با وام بانکی
۷۵۹۴۷۰ و ۷۵۲۷۸۶

انواع پیکان و رنو با وام بانکی ۳۰ ماهه تلفن ۷۵۰۴۵۱ و ۷۵۱۸۳۰

اتومبیل هوشنك
نماینده‌رسمی اتومبیلهای
دای‌هاتسو
سواری ـ جیپ
وانت نقد و اقساط با تضمین لوازم یدکی
۲۲۹۱۹۸ـ ۲۲۷۷۵۹

دوج گالانت
دوج لانسر
وانت واستیشن
کلت
نقد واقساط با بهره بانکی نمایشگاه‌اتومبیل‌پرویزکوروش کبیرنبش‌شهناز ۵ تلفن ۷۵۲۹۵۸ و ۷۵۵۰۸۴

مرکز خرید و فروش
اتوبوس
مینی‌بوس
نشانی سیمتری سه‌راه مختاری تلفن های
۵۲۷۹۰۰
۵۳۶۳۰۱
۵۲۳۱۲۵
۵۳۹۳۲۰
گلپایگانی

خرید اتومبیل

فولکس استیشن ۶۵ ببالا خریداریم تلفن ۹۳۵۰۸۷
آـ۱۳۰۵

برای اتومبیل شما

خانه سیار
اطاقسازی
کاروان
کاروان در اندازه های مختلف آماده تحویل تلفن ۵۴۰۶۰۶

کرایه اتومبیل

تراول تاکسی
عباس‌آباد
بااتومبیلهای تشریفاتی‌باراننده و بی راننده شبانه روز در خدمت‌شماست:تلفنهای ۸۵۴۴۳۱ و ۸۵۴۴۲۹ و ۸۴۸۴۵۱ و ۸۵۷۸۷۱

تکنوترافیك تاکسی
سرویس شبانه‌روزی
۲۳۲۰۴۷ ـ ۲۳۵۷۸۰

اتو تهران سرویس شهری مینی‌بوس ـ اتوبوس تلفن ۲۵۹۴۵۰ـ ۵۱

تاکسی سرویس شرق فرح‌آباد ژاله میدان چهارصد دستگاه با راننده و بدون راننده تلفن ۳۴۲۵۹۱

تاکسی کالسکه زرین اهالی شمال غرب تهران را بمقصد میرساند ۹۵۱۶۶۴
۱ـ۲۰ آـ۱۳۰۷

میهن توریست تاکسی
شبانه‌روزی امیرآباد ۶۳۴۵۱۸
۶۳۴۷۱۹

تهران پارس تاکسی
تهران‌پارس فلکه دوم خیابان ۱۷۲ پلاك ۴۶ تلفن ۷۸۰۷۳۵

شوش بار
حمل بار و اثاثیه منزل با بسته بندی درشهر و شهرستان
۳۶۱۱۱۱
۳۶۱۱۱۲
۳۶۱۱۱۳
۳۶۱۱۱۴
بیمه ازمبداء تامقصد

ماشین آلات

یکدستگاه بولدوزر آلیس چالمرز ۲۱ جهت اجاره و فروش تلفن ۲۹۳۸۱۸

جرثقیل کرایه

جرثقیل و تریلی شبانه‌روزی ناصر
از ۳ تن تا ۲۵ تن تمام شبانه‌روز آماده بکار میباشد
۹۷۱۳۴۹-۹۷۹۴۰۲

جرثقیل
آذر
۷۹۶۵۲۵
۷۹۵۷۶۳

تعمیر تلویزیون

تعمیر تلویزیون رنگی وسیاه‌و سفید نصب آنتن با تضمین تبدیل پال به سکام
۶۲۷۹۴۷، ۹

تعمیرات رادیو ضبط و تلویزیون در منزل تلفن ۲۶۳۴۷۹

شرکت کمودور
تعمیر انواع تلویزیون و وسائل الکترونیکی و نصب آنتن در محل تحت نظر مهندسین الکترونیک ۶۵۶۰۰۷

تزئینات و دکوراسیون

نقاشی پرده کرکره کاغذ موکت تلفن ۶۶۸۹۵۰

گروه زیبائی
ساختمان
S-B-G
موکت ـ کاغذ دیواری ـ کف‌پوش ـ نقاشی ساختمان تلفن۵۹۰۰۲۸

موکت نمدی بلژیکی با نصب متری ۲۲تومان تلفن ۷۹۷۴۹۰

نقاشی ساختمان
موکت و کاغذ دیواری خیلی فوری ۸۵۷۰۴۹

برای ساختمان شما

آجر فشاری
به نرخ رسمی
موجود است
تلفن ۷۹۱۷۱۱

داربست فلزی
ایرانشهر
۸۲۶۳۴۸

فروش و نصب داربست ۸۵۶۲۰۴

نقاشی ساختمان مدرن فوری تلفن ۷۳۲۱۵۹

نقاشی‌مدرن‌ساختمان ۸۴۸۰۹۹

قیرو گونی واسفالت باتضمین ۷۳۸۴۵۵ـ۷۳۰۱۰۸

آسفالت ،نقاشی،پارکت مقاطعه کاری مرغوب ۸۹۵۷۳۲

داربست پلیت
نصب فوری داربست فلزی ۷۳۶۰۱۹

نصب داربست فلزی ۷۳۰۳۶۲

داربست فلزی نصب فوری
کرایه و فروشی
تلفن: ۳۵۷۶۱۸ نورهاشمی

انواع پشم شیشه ایرانی
تحویل فوری ۶۲۶۰۱۴

چکه
سقف
ایزولاسیون پشت بام با قیر پلاستیکی‌بدون کندن‌عایق قبلی باتضمین شرکت ایزومر ۷۵۰۶۳۴

نوسازی تعمیرات و نقاشی ساختمان فوری شرکت آرمید
تلفن ۳۵۴۵۴۴

شرکت ۳۱۷
نقاشی ساختمان موکت کاغذ دیواری تلفن ۳۱۷۴۱۵

تعمیرات‌ساختمانی کلی وجزئی ۹۳۴۲۸۳
۱ـ۱۰ آـ۱۵۹۰

آسفالت و نقاشی فوری تلفن ۹۳۴۲۸۳

نوسازی آسفالت و تعمیرات ساختمان خیلی فوری ۸۵۷۵۴۹

سمپاشی شهریور
تلفن ۷۳۸۲۲۲

نقاشی ساختمان‌پذیرفته میشود تلفن ۵۴۸۴۴۰

شستشوی مبل و فرش

قالیشوئی شربت‌اوغلی شستشو بااصول‌مذهبی ۹۲۶۱۸۹ ـ ۶۲۶۱۴۶

بدون ادعا
ناتالی اکسپرس خشکشوئی، موکت مبل فرش پرده و نظافت کلی ساختمان ۸۳۳۲۳۲ و ۸۳۷۹۰۳

سرویس شهریور
بزرگترین خشکشوئی مبلمان موکت، فرش، پرده و تعمیر کرکره شبانه‌روزی ۷۳۸۲۲۲

قالیشوئی وطن
۵۵۱۶۷۰

شستشوی موکت، کفپوش، متری ۳۰ ریال تلفن ۷۵۴۴۶۷

کلین سرویس پاکزا
خشکشوئی فرش مبل موکت وکلیه کفپوش ها با آخرین تکنیک تمیزتر و ارزانتر تلفن ۸۵۳۹۹۵

تعویض رویه مبل ۶۶۰۰۲۸ و ۶۶۲۸۹۷

قالیشوئی
رضوان
فوری تلفن ۳۵۲۶۸۷

بهمن سرویس
بزرگترین خشکشوئی مبلمان فرش موکت پرده وتعمیر پرده کرکره
۸۵۶۵۱۰

کارخانه قالیشوئی زمرد ۹۲۱۷۷۴

قالیشوئی بیوك
بسرپرستی داریوش
رفوگری و رنگ برداری‌پذیرفته می شود تلفن ۵۵۱۳۶۰ و ۹۷۷۱۱۸

رفوگری فرش نعمت ۳۱۰۳۷۵

تعمیر یخچال

تعمیر یخچال فریزر
سیدحسین ۲۴۲۴۳۸

تعمیر انواع سردخانه یخسازی و یخچال های مغازه تلفن های ۷۳۹۲۸۵ و ۷۳۰۰۶۷

شرکت رستیك
نصب‌سردخانه‌ونگهداری و تعمیر کلیه دستگاه های سرد کننده تلفن ۸۴۹۷۱۲

تعمیر لباسشوئی

قالیشوئی برف ۵۹۱۱۶۳ و ۵۹۳۳۰۷

تعمیروسرویس کولر

سرویس کولر و شوفاژ در اسرع‌وقت ۶۶۳۷۶۲

نصب سرویس‌کولر شمیرانات
۲۶۲۶۹۸
آـ۱۲۰۳

سرویس کولر وآبگرمکن
۷۶۶۷۳۳

قابل‌توجه‌کلیه ساکنین‌تهران، ادارات و شرکتها قبل از فرا رسیدن گرما از هم‌اکنون بفکر سرویس کولرهای خودباشید. نصب،تعمیر،سرویس‌وتعویض پوشال‌کولرفوری شرکت‌آرمید تلفن ۳۵۴۵۴۴

سرویس ونصب کولر ۹۳۶۵۴۴

سرویس و تعمیر هرنوع‌کولر فوری
۸۹۹۹۵۸

تعمیروسرویس شوفاژ

نصب و نگهداری فوری شوفاژ ،تهویه ، برق ، ۸۹۴۱۵۱ و ۸۹۱۷۴۸

تعمیر شوفاژ و نصب کولر تلفن
۷۶۱۶۰۱

نصب‌شوفاژ و تهویه مطبوع و آب رسانی شرکت مکرول ۸۲۲۷۸۸

شوفاژ
باقساط ۱۲ماهه
شرکت سپارش
تلفن ۶۳۷۴۷۴

در تمام نقاط تهران نصب و سرویس شوفاژ و لوازم بهداشتی لوله کشی سرد و گرم و فاضلاب
۳۶۰۲۰۹
۳۶۰۶۹۶
آـ۱۵۳۰

نصب‌سرویس‌شوفاژ شمیرانات
۲۶۲۶۹۸
آـ۱۲۰۱

نصب سرویس و نگهداری شوفاژ
تلفن ۷۹۵۷۵۹

تعمیر بخاری آبگرمکن

سرویس بخاری و ابگرمکن ۶۴۷۷۹۹

سرویس فوری آبگرمکن ۷۵۵۶۱۴

لوله کشی گاز
شرکت تست گاز
باتائید شرکت ملی گاز
تلفن ۵۵۰۸۷۱
۱ـ۵ آـ۱۸۳۲

لوله‌کشی گاز
باتائید شرکت ملی گازایران **شرکت پدیك ۸۳۵۸۵۶**
۱ـ۱۰ آـ۱۸۶۰

لوله‌بازکنی

لوله بازکنی فوری سعدی‌تلفن ۳۵۵۴۷۳

لوله‌بازکنی فوری
تلفن ۷۶۱۶۰۱

لوله بازکنی و ترکیدگی لوله
تلفن ۸۵۳۸۹۴

لوله بازکنی تشخیص‌شمیرانات
۲۶۲۶۹۸
آـ۱۲۰۲

تشخیص ترکیدگی لوله با دستگاه الکترونیك و ترمیم
۹۳۲۸۷۰

تشخیص ترکیدگی لوله توسط‌دستگاه‌الکترونیك
۸۴۴۳۶۶

لوله‌بازکنی فوری
۲ تومان
۵۳۴۴۲۲
۵۶۲۹۰۴
۵۳۸۳۲۷ ـ ۵۳۷۸۱۷

لوله‌بازکنی و تشخیص ترکیدگی شمیران
۲۶۳۵۴۶

تشخیص
ترکیدگی
لوله بادستگاه الکترونکی و لوله بازکنی ...
۹۲۰۱۷۵ و ۶۵۹۰۴۷

تخلیه چاه و لوله‌بازکنی
۷۶۶۷۳۳

لوله‌بازکنی ، لوله‌کشی تشخیص محل ترکیدگی لوله‌وترمیم‌شرکت‌آرمید ۳۵۴۵۴۴

تشخیص ترکیدگی با دستگاه‌الکترونیك‌وترمیم
۹۲۶۱۵۶

لوله‌بازکنی فوری ۳۴۴۶۲۷ و ۳۴۴۵۹۱ و ۳۳۵۱۹۰

نشت‌یابی رامتین
تشخیص ترکیدگی با دستگاه الکترونیك و ترمیم بلافاصله ۶۳۷۱۲۶

لوله‌بازکنی و ترکیدگی
۹۳۶۵۴۴

تخلیه چاه

تخلیه چاه فوری ۹۳۰۴۷۲

ارزانترین تخلیه تراش چاه ولوله بازکنی تلفن ۶۴۸۵۵۲

تخلیه چاه تهران وشهرستان متری ۳۰ تومان ۹۶۹۵۱۳

تخلیه‌چاه
۹۲۰۱۷۵ و ۶۵۹۰۴۷

تخلیه چاه فوری
تلفن ۳۵۴۵۴۴

تخلیه‌چاه
لوله بازکنی و ترکیدگی‌لوله
۳۶۰۲۰۹
۳۶۰۶۹۶
آـ۱۵۲۹

تخلیه چاه فوری ۳۴۴۶۲۷ و ۳۴۴۵۹۱ ۳۳۵۱۹۰

آگهیهای متفرقه

مولد برق های سیار کرایه
تلفن های: ۳۵۵۵۶۴
نورهاشمی: ۳۵۵۵۶۵

سالن پذیرائی قزل آلا
دلوار البرز ... برای جشنها و عروسیها
تلفن: ۸۹۰۶۷۵

کرایه ماشین
تحریر یا تحویل در محل
تلفن ۳۴۲۷۹۹

بیمانکاری مودت
قیر مذاب و چهار مواد در کوتاهترین مدت حمل می‌شود تلفن ۵۵۲۱۵۰
آـ۱۹۵۱

گمشده

یک کیف به رنگ مشکی متعلق بشرکت تهران فایبر درتاکسی جامانده و مفقود گردیده است محتویات کیف اوراق‌و دفاتر مالی شرکت و مبلغ ۱۱۰۰۰ ریال پول نقدمی‌باشد از یابنده تمنا می شود باتلفن های ۶۵۵۹۸۸ـ ۶۵۵۵۲۹ تماس گرفته و مژدگانی دریافت نماید.
آـ۱۸۰۹

دو فقره چک یکی چک شماره ۴۹۹۲۹۵ بانك صادرات ، شعبه جمشید آباد شمالی‌نبش نو ذری‌بدون تاریخ‌پشت امضاء شده بمبلغ ۵۹۰۰ ریال دروجه حامل و دیگری چک شماره ۴۴۵۵۳۹ بدون تاریخ دروجه حامل بانك سپه پهلوی اول تخت کاوس شعبه دهه انقلاب بمبلغ ۲۰۰۰۰۰ ریال اینجانب عنایت‌اله جمشیدی مقدم مفقود گردیده و ازدرجه اعتبار ساقط است
آـ۶۲۱

پیدا شده
مبلغی‌اسکناس‌در انتهای‌خیابان های تهران ویلا همراه‌باتقویم بغلی بدون نام و نشان پیدا شده‌لطفا باتلفن ۹۷۹۵۲۷ تماس حاصل فرمائید.
آـ۱۲۵۰

فیلم و عکس
در خدمت شما

خواننده گرامی
باتوجه به خواسته شما ازاین پس ، هرهفته‌روزهای شنبه، سه‌شنبه ، فروشگاههای لوازم عکاسی، فیلمبرداری وعکاسان مجالس رادراین صفحه معرفی می کنیم.
عکاسان و فروشندگان فیلم‌و دوربین‌برای درج اگهی خود در این ستون ، می توانند باتلفن ۳۱۲۴۱۳ تماس بگیرند.
«نیازمندیهای اطلاعات»
۱ـ۱

بازرگانی لارژ
فروشنده انواع واقسام لوازم عکاسی‌و فیلم‌برداری‌درتهران‌ـخیابان آذربایجان میدان‌رشدیه
۹۵۵۵۱۵

فتوگالری
سایه
خیابان تخت طاوس چهارراه شاه‌عباس
تلفن ۶۲۹۶۶۸

قابل توجه اهالی فرح‌آباد ژاله
عکاسی لوزان
متخصص عکس‌های کودکان و کلیه عکسهای رنگی ۳۳۶۷۲۷

عکاسی ناتالی
آماده است از مجالس شما با عکس های‌رنگی‌و فیلمبرداری رنگی‌باناطق استقبال‌نماید ۵۴۷۲۵۰

امروزعکس‌رنگی‌میگیرید فردا حاضر است
لابراتوار رنگی نت
شمیران خیابان کورش کبیر بالاتر از پل رومی تلفن ۲۷۰۲۸۵

آتلیه تماشا
فروشنده بهترین لوازم عکاسی‌و قشنگترین عکسهای پرتره تلفن
۹۳۵۰۸۳

عکاسی تاك
مرکز فروش انواع‌فیلم، دوربین ،لوازم عکاسی و فیلم‌برداری قصردشت چهارراه طوس۹۶۳۸۲۵

انقلاب در ظهور و چاپ‌عکس رنگی
ناجی معرفی میکند

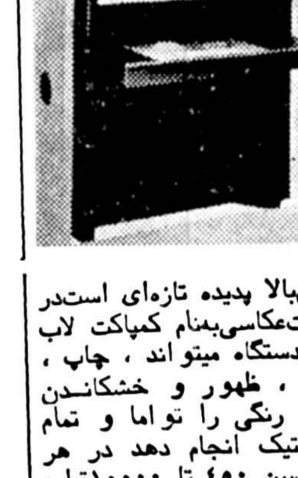

عکس‌بالا پدیده تازه‌ای است‌در صنعت‌عکاسی‌بنام کمپاکت لاب این دستگاه میتواند ، چاپ ، برش ، ظهور و خشکاندن عکس رنگی را تواما و تمام اتوماتیك انجام دهد در هر ساعت‌بین ۴۵۰ تا ۱۰۰۰۰قطعه عکس (نصب به تجهیزات و نوع ماشینهای چاپ‌عکس‌رنگی کرتاك) تولید نماید. برای چاپ‌و عکس رنگی بوسیله‌این دستگاههای مدرن نیازی به تاریکخانه نیست کمپاکت لاب طوری طراحی شده که‌ضمانت و اطمینان در کیفیت و سرعت ظهور ایجاد می کند برای کار کردن باکمپاکت لاب نیازی به تخصص نمی باشد برای کسب اطلاع‌بیشتر با موسسه ناجی‌ـ شاهرضا شماره ۹۹۹ تلفن ۶۶۰۲۱۱ تماس بگیرید.
۱ـ۲ آـ۱۲۴۲

آپارتمان فروشی

آپارتمان‌نهائی درشمال دولت دواطاق خوابه مهندسی‌ساز با طرح بسیارزیبا آشپزخانه و سرویس ها سرامیك خارجی‌قفسه‌بندی‌خارجی با پارکینك تلفن ۲۶۶۳۵۷

آپارتمان ۲ و ۳ و ۴ اتاق خوابه واقع در وزرا جردن گاندی از ۷۰۰ هزار تومان ببالاآماده فروش‌تلفن ۲۲۲۴۷۹ـ ۲۲۲۴۸۰
۱ـ۱۰ آـ۱۶۰۰

عباس‌آباد
۲اطاق‌خوابفروشی ۸۵۳۸۰۷
آـ۱۵۱۸

آپارتمان فروشی
۲و ۳و ۴ اطاق خوابه با سرویس کامل در وزراء ، گاندی ، پهلوی ، جردن فروشی تلفن ۶۲۲۹۰۴ و ۶۲۳۵۱۱
آـ۷۴۲

میرداماد جنب‌پلاك ۱۲۳ آپارتمان ۲ اطاق خواب با آسانسور و تهویه و پارکینك ۸۴۱۵۵۸

عباس‌آباد مهناز کوچه دهم آپارتمان نوساز با پارکینك وشوفاژ ۸۴۱۵۵۸

خواجه‌نصیر طوسی آپارتمان مدرن ۲ اطاق خواب باآسانسور و شوفاژ ۸۴۱۵۵۸

خواجه عبداله انصاری مقابل کوچه هفتم آپارتمان مساحت‌خالص ۱۲۰ متر ۳ اطاق خواب پارکینك ۸۴۱۵۵۸

خیابان خواجه عبداله انصاری مقابل کوچه هفتم‌سالن ۵۰ متری تجارتی‌با پارکینك و سرویس ۸۴۱۵۵۸

عباس‌آباد خیابان دیبا چهارراه امیراتابك آپارتمان تجارتی با آسانسور و تهویه تلفن مستقل ۸۴۱۵۵۸

آپارتمان‌فروشی
۳و ۴ و ۵ اطاقه با قیمت‌مناسب نقد و اقساط تلفن ۷۹۴۶۵۴
۱ـ۵ آـ۱۲۱۸

نظام‌آبادشمالی
آپارتمان ارزان نصف نقد بقیه اقساط ۱۰ ساله ۸۵۳۸۰۷
۱ـ۲ آـ۱۲۱۷

آپارتمان لوکس
فروش استثنائی فوری دریوسف‌آباد خیابان۳۷ مدبرپلاك۱۶درساختمان ۳طبقه تك واحدی ۲۱۵ متر بنای‌مفید دارای‌اتاق پذیرائی و ناهار خوری ۳ اتاق خواب ، انباری، پارکینك بزرك تلفن ، موکت ، پرده‌کرکره ، کولر شوفاژ روشن در طبقه اول بالای پارکینك قیمت مقطوع ۹۰۰هزار تومان تلفن ۶۲۸۶۵۵

ونك خیابان ایوبی
آپارتمان مهندسی ساز یك اطاق خوابه ۷۰ متر مربع پارکینگ تلفن فنکوئل فروشی ۶۲۵۱۸۲ـ ۶۲۷۲۳۸ و شبها ۶۲۲۲۳۴
آـ۱۷۱۰

اکازیون
آپارتمانی ۳ اطاق خوابه با پارکینگ و انبار بمساحت۲۴۸ متر واقع در طبقه ۱۳ساختمان شماره ۱۰ فاز اول آریاتاورز شهرك غرب که ۱۵ ماه دیگر تحویل میگردد و اگذار میشود بهتلفن۸۳۸۶۵۹ مراجعه‌فرمایند
آـ۱۷۰۷

آپارتمان تك واحدی ۱۲۵ متر فرح جنوبی فروشی ۸۴۷۹۸۲
آـ۱۵۳۰

آپارتمان فرمانیه چیلر
۲ اطاق خوابه ۱۱۰ متر با آسانسور ۴۲۰۰۰۰ تومان ۸۴۷۹۸۲
آـ۱۵۳۳

آپارتمان لوکس ۲ اطاق خوابه فرح جنوبی فروشی ۸۵۳۷۳۶
آـ۱۵۳۴

بهارستان‌چند دستگاه‌باقیمانده آپارتمان ۴ اطاقه فروشی ۸۳۹۴۶۶
آـ۱۴۲۹

یکدستگاه آپارتمان مدرن با ۳ اطاق خواب‌وتجهیزات کامل بفروش میرسد تلفن ۹۸۱۰۰۸
آـ۱۵۵۵

آپارتمان لوکس‌فروشی
تپه‌امانیه رویال آپارتمان ۱۴۰ متر مفید ۲ اطاق خواب هال ـ سالن پذیرائی ـ ناهار خوری ـ دو سرویس بهداشتی ـ انبار ـ گاراژ ـ تلفن مستقل ـ سانترال ـ پرده کامل ـ موکت ـ لوسترهای نصب شده ـ فنکوئل ـ فوری بدون واسطه به مبلغ یک میلیون و دویست و پنجاه هزار تومان بفروش می رسد ۹تا۱۷ تلفن: ۸۴۸۱۴۱
آـ۴۱۶

آپارتمان تهران پارس نقد و اقساط ۷۸۱۹۱۸

اکازیون
آپارتمان دو اطاق خوابه با سرویس کامل واقع درنارمك ۱۱۰ متر مربع بعلت مسافرت بااثاثیه یابدون اثاثیه فروشی ۷۹۰۱۰۴
آـ۱۸۲۱

آپارتمان تجاری‌یا مسکونی
بین ویلا و سپهبد زاهدی دارای ۶ اطاق، آب و برق و فیش تلفن فنکوئل، آسانسور و پارکینگ نقد و اقساط یا معاوضه بفروش میرسد تلفن ۸۹۷۸۵۷ و ۸۹۴۹۷۵
آـ۱۸۰۹

آپارتمان ۳ـ۲ـ۱ خوابه مجهز بفروش میرسد ۸۵۶۲۷۳
آـ۱۲۴۸

آپارتمان فروشی درطبقه چهارم
حدود یکصد متر زیر بنا شامل دو اطاق خواب ـ سالن (با کفپوش‌موکت) سرویس وآشپزخانه کامل ـ بالکن ـ تراس ـ پشت‌بام‌ـشوفاژ ـ کولر پارکینك‌در همکف تلفن ۸۳۸۴۰۱ ـ ۲۲۱۵۰۹

خیابان پهلوی
کوچه بهرون
آپارتمانهای مهندسی ساز ۲ اطاق خوابه بمساحت های خالص ۱۰۷ تا ۱۳۳ متر با انباری ـ پارکینگ ـ شوفاژ ـ آسانسور بدون واسطه به فروش‌میرسدتلفنهای ۸۹۸۳۰۲ـ ۸۹۳۳۴۰
آـ۱۹۰۱

قلهك: آپارتمان ۲ اطاقخوابه باسرویس کامل تلفن شوفاژ فروشی تلفن ۲۶۳۲۰۹
آـ۱۵۳۴

آپارتمان از ۳۰۰ هزار تومان ببالا از چهار راه قصر تا شمیرانات تلفن ۲۲۸۹۷۱تنکری
۱ـ۱۰

اجاره‌یافروش
آپارتمانهای مرغوب ۱۵۰ متری تهران‌پارس ۷۸۰۴۳۶

آپارتمان فروشی۲ اطاق خوابه بر خیابان شیخ‌هادی مقابل گرمابه رازی تلفن ۳۷۶۸۷۱ـ ۲۶۸۲۶۷
آـ۱۴۳۲

آپارتمان نوساز یک اطاق خوابه با ۱۰۰ متر زیر بنا با سرویس کامل و تلفن درطبقه سوم بمبلغ ۴۵۰ هزار تومان و آپارتمان دو اطاق خوابه‌با ۱۲۰ متر زیر بنا باسرویس کامل وتلفن در طبقه اول‌بمبلغ ۵۵۰هزارتومان حوالی میدان فردوسی فروشی تلفن ۳۱۷۲۶۶ و ۳۱۸۵۷۹ تماس تا۸و۴ بعدازظهر
۱ـ۳ آـ۱۵۲۴

ونك خیابان برزیل
آپارتمان ۷۵ متری با پارکینگ فن کوئل ۴۸۰۰۰۰ تومان ۸۵۳۷۳۶
آـ۱۵۵۳

ونك شیراز جنوبی
آپارتمان مهندسی ساز ۳اطاق خوابه دو پلکس ۱۵۵ متر مربع پارکینگ انباری استخر دو رشته تلفن مستقل فنکوئل فروشی ۶۲۵۱۸۲ ـ ۶۲۷۲۲۸ وشبها ۶۲۲۲۳۴
اـ۱۷۰۹

خانه‌فروشی

یکباب خانه دوطبقه
شامل‌چهار اطاق یک زیرزمین، انباری واقع در خیابان ژاله، سقاباشی بمساحت ۱۴۰ متر بفروش میرسد صبح ها بتلفن ۹۵۵۵۹۹ مراجعه شود
آـ۱۷۰۶

منزلی ۴ طبقه حدود ۵۲۶ متر زمین دوبر خیابان جردن گلگشت فروشی ۲۹۱۱۸۱

ساختمانی در دوطبقه واقع در سید خندان هر طبقه دارای سه اطاق خواب شوفاژ تلفن بمبلغ دومیلیون تومان ۸۳۴۲۳۷
آـ۱۷۰

خانه‌فروشی‌درشمیران
دو طبقه شمالی چهار اتاق خواب ، هال، سالن پذیرائی وناهار خوری ۲۱۶ متر زمین ۲۳۸ متر زیربنا تلفن ،شوفاژ گازی، کولر و موکت تلفن ۲۶۷۳۴۹ از ساعت ۴ الی ۹
۱ـ۳ اـ۱۷۱۸

نیازمندیهای اطلاعات

تلفنهای: ۳۱۱۲۲۹-۳۱۱۲۳۰

نیازمندیهای اطلاعات تلفنی آگهی میپذیرد

دروس شمیران بیش از ۴۰۰ متر چهار اطاق خوابه با زیرزمین و سرویس مستخدم انبار گاراژ تلفن به قیمت مناسب‌فروشی۲۳۹۶۷۱ مطلق

اکازیون
خانه‌ای ۱۰۰ متر۳طبقه فخرآباد ژاله تلفن ۶۵۴۳۱۵

یکدستگاه ساختمان سه طبقه باسه رشته تلفن و با پارکینک جهت‌محل کار مورد لزوم می‌باشد تلفن ۶۵۸۳۹۲ازساعت ۳ بعدازظهر الی ۹شب

خانه‌ای در شهرک غرب فاز ۳ قطعه ۱۱۴۸ به مساحت ۶۰۰ متر مربع سه طبقه کامل هر طبقه ۲۵۰ متر مربع شامل سه اتاق خواب وسالن وتراس‌های بزرگ‌سرویس ایرانی و خارجی،استخر وتصفیه‌وتاسیسات‌کامل تلفن های: ۶۸۹۱۴۰ـ ۳۴۱۴۷۸ و ۷۶۲۴۶۲

مستغلاتی در شمال دولت فوق‌العاده زیبا مهندسی ساز به مساحت حدود ۵۰۰ متر مربع‌دو طبقه مسکونی‌هرطبقه ۳۰۰ متر ۴اطاق خوابه هال وسالن نهار خوری، پذیرائی ویک طبقه پارکینگ ، شوفاژ، تلفن با استخر کلا یا هر طبقه مجزا بفروش میرسد تلفن ۲۶۶۳۵۷
۱ـ۳ آـ۱۵۹۸

سراسیاب دولاب : خانه‌ای ۷۵ متر دارای ۳ اطاق با فیش تلفن ۳۰۰ هزار تومان تلفن ۷۳۷۹۰۰

خانه‌ای شمالی ۹۵ متر دو طبقه ۴ اطاق بایک زیرزمین وحمام در طبقه بالا حمام و رختکن و گلخانه بفروش می رسد ۵۶۵۵۴۷
۱ـ۳ آـ۱۵۸۶

دو دستگاه آپارتمان با حیاط مجزا واقع در خیابان پهلوی نرسیده‌به سه راه شامرو‌بروی قنادی علی بابا کوچه خلوت کوچه نظام پلاک ۱۹ زیر بنا ۱۱۵ متر مربع حیاط مجزا ۳۵ متر باشوفاژ روشن و نوساز بادرب ماشین رو قیمت ۷۵۰ هزار تومان تلفن ۵۳۰۷۶۰ و ۵۲۴۰۷۸ از ساعت ۵بعد

خانه شمالی ۲ر۵ طبقه ۱۶۸ متر دارای ۶ اطاق مجهز با آب ، برق ، تلفن و موکتو پرده کرکره و دکوراسیون بدون واسطه نقدا بفروش‌می رسد تلفن ۳۳۹۴۴۸
۱ـ۲ ا ـ۱۶۴۸

خانه‌ای‌بمساحت۱۰۰متر مهندسی ساز ۵ اطاق ۳ طبقه باتلفن و کولر درخیابان شاه پیروز بدون واسطه۷۰۰ هزار تومان تلفن ۹۲۵۸۹۴
۱ـ۳ آـ۱۶۵۳

منزلی دو طبقه با ۷ اطاق ، تلفن ، حیاط مشجر در بهترین نقطه تجارتی و باغی‌درمیگون ۳۴۶۱۶۴
آـ۱۶۹۲ ۱ـ۲

خانه‌ای بمساحت ۱۳۰ متر قدیمی ساز باآب و برق وتلفن واقع در امیریه بفروش میرسد تلفن ۵۲۵۷۰۰

خانه جنوبی ۲۰۰ متر زمین ۱۵۰ متر زیربنا آب و برق و تلفن خیابان تاج قیمت یک میلیون ویکصد هزار تومان تلفن ۹۷۸۰۳۶
آـ۲۹۰

بر جاده نیاوران
خانه قدیمی مسکونی سه‌نبش مساحت ۳۳۰ متر متری ۴۵۰۰ تومان تلفن ۲۷۱۶۰۱
آـ۱۸۲۲

خانه واقع در خیابان فرشته شمیران
۸۲۰متربا استخرـشوفاژ ـ کولرـ ۶۰۰ متر زیر بنا بعلت مسافرت‌بدون و اسطه بفروش میرسد تلفن ۲۹۰۳۴۵
۱ـ۲ آـ۵۷۹

خانه‌ای ۲ طبقه و نیم بین جردن‌و پهلوی بفروش میرسد بعد ازظهر هاتلفن ۲۹۳۵۰۰
آـ۱۲۲۲

ساختمان ۲ طبقه بمساحت۱۰۰ متر چهار اطاق تلفن ـکولر سرویس کامل بدون واسطه واقع‌در خیابان دماوندخیابان خاتم تلفن ۷۳۰۸۲۴
آـ۱۲۱۵

خانه مناسب برای سکونتو کار
ضلع‌شمالی‌بولوار پهلوی‌زمین ۷۶۵ متر مربع نوساز ۷۳۰متر مربع زیر بنا طبقه اول شامل سالن پذیرائی غذا خوری ، آبدارخانه ، آشپزخانه چهار اطاق خواب حمامها و هال همکف شامل اطاق کار وسیع باحمام مستقل باضافه سرویس ها و پارکینگ مسقف. استخر وکلیه تجهیزات مدرن‌بی و اسکلت فلزی ساختمان برای ساختن طبقات اضافی‌پیش‌بینی شده. تلفن ۲۲۰۴۱۴
آـ۲۹۱

خانه‌ویلائی‌مساحت۲۲۰ متر جنوبی‌۳نبش ۴اطاق هال بزرگ سرویس‌کامل قیمت عادلانه روزتلفن ۳۴۶۴۶۳

توجه توجه
اکازیون
خانه‌ای و یلائی شمالی ۵ر۲۲۵ متر در بهترین نقطه ساختمان های بانک رهنی فرح آبادژاله غرب‌خیابان لادن پلاک ۸بسیار باصفادارای تمام امکانات‌رفاهی ۴اطاق‌هال با ۱۲۰ هزارتومان وام بانکی قابل انتقال مقطوع بدون‌واسطه ۸۶۰هزار تومان یامعاوضه با ۳ طبقه متراژ کم تلفن اداره ۸۱۱۳۲۱۹ از ۷ تا ۲بعد ازظهر
آـ۱۸۴۲

نرسیده به پل رومی شمال سفارت انگلیس خانه شخصی ونوساز ۴۲۰ متر زمین‌و ۶۱۵ متر بنا بااستخر و ۲ شماره تلفن‌و کلیه وسایل رفاهی‌بعلت مسافرت بقیمت آپارتمانی به فروش میرسدتلفن ۲۶۰۴۵۰ـ ۲۶۰۴۶۰

یک خانه به مساحت تقریبی ۵۰۰ متر با ساختمان مجهز ۸ اطاقه در خیابان شمیران کوی کاخ خیابان عسجدی شماره۲۵فورابفروش‌می رسد به تلفن ۸۵۷۲۵۹ رجوع شود

ویلافروشی

گلشهر کرج
ویلای پنج اطاق خوابه بسیار مدرن ۶۷۰ هزار تومان تلفن ۲۴۷۷۰۱

ویلائی استثنائی
۵ اطاق خواب ۳ سالن مختلف پذیرائی ایرانی ، مکزیکی ، اروپائی بابهترین سرویس های بهداشتی خارجی اطاق کارمستقل اطاق پخش موزیک ۳اطاق پیشخدمت و باغبان سرویس‌های مستقل آشپزخانه مدرن سوئدی مجهز به تهویه مطبوع سیستم های دزدگیر، آنتن مرکزی پخش موزیک سرتاسری ، پارکت سوئیسیـ استخر بزرگ با فیلتر در صاحبقرانیه بفروش می رسد ۲۲۲۴۸۰ـ ۲۲۲۴۷۹

منزلی ویلایی بمساحت ۲۰۰ متر واقع در کریمخان زند دارای ۷ اطاق بمبلغ یک میلیون و دویست هزار تومان ۸۳۴۲۳۷
آـ۱۷۰۳

دو دستگاه ویلا واقع در شمیران‌حکمت با کلیه تجهیزات فروشی تلفن ۲۷۷۶۸۱ از۳تا ۸ شب

ویلائی ۱۲۰ متری فاز دو‌در شهرک واوان فروشی ۵۶۱۹۳۹
آـ۱۶۵۲

باغ فروشی

یک قطعه باغ مشجر به۲۷۰۰ اصله‌سیب‌لبنان بارور محسول باساختمان‌و آب برق درجابان دماوند مقابل دبیرستان به فروش میرسد ۷۸۲۷۴۶
۱ـ۲ آـ۱۵۳۰

یک قطعه باغ چای بمساحت ۵ر۱۶ هکتار واقع در ۹ کیلو متری جاده رشت لاکان‌بفروش میرسد. رشت تلفن ۲۳۴۹۷
۱ـ۳ آـ۲۷۳

باغ فروشی
باغ مهندسی به مساحت ۲۱۰۰۰ متر مربع واقع درحومه ملارد براسفالت تفکیک شده به چهارده قطعه ۱۵۰۰ متری با پروانه ساخت و حقا به یکجامناسب‌برای‌پرورش گل‌ـمرغداری ـگاوداری وبه‌قطعات کوچك۱۵۰۰ متری برای ویلا سازی‌به علت مسافرت فورا به فروش میرسد تلفن بعدازظهرها
۸۹۶۴۱۵

کرج مکان دلخواه
باغچه آماده، محیط ارام،وبا صفا در بهترین منطقه بااشجار میوه مرغوب ودست رسی به کلیه امکانات شهری موجود (مدرسه‌و مسجد و پمپ‌بنزین وغیرو)باامکان استفاده ازلوله کشی‌آب و برق و آسفالت‌بین دوجاده آسفالته اتوبان‌نزدیک به‌حومه‌کرج در قطعات مختلف باقیمت بسیار ارزان و شرایط استثنائی بفروش میرسد لطفا باتلفن۹۷۱۰۸۳ تماس بگیرید
۱ـ۵ آـ۱۸۶۵

سرقفلی مغازه

واگذاری امور بازرگانی دفتر بازرگانی با نمایندگی ها وکلیه‌امورتجارتی در اپارتمان مرغوب بابرق و آب شوفاژ تلفن‌کولریخچال و کلیه‌وسائل به علت مسافرت ۴ تا۸ تلفن ۲۲۶۹۶۰
۱ـ۳ آـ۱۲۴۹

یک کارگاه تولیدی لباس با تمام وسایل و یک باب مغازه پوشاک و اگذارمیشو د۷۹۴۱۳۳
۱ـ۲ آـ۱۹۱۸

همه نوع مغازه جهت فروش و اجاره ۹۳۶۷۵۳
آـ۱۷۳۹

فروش سرقفلی
یکدستگاه آپارتمان چهاراطاقه باسرویس کامل، تلفن‌شوفاژ آسانسوردرطبقه دوم‌ساختمان البرز بااجاره مناسب جهت دفترکار یا کارگاه بفروش می رسد طالبین با تلفن ۳۱۹۷۴۸ تماس حاصل فرمایند
آـ۱۷۶۱

مطب واگذاری
مطبی در بلوار الیزابت واگذار میشودبعدازظهر هاتلفن۷۳۰۰۵۵

مغازه با جواز خرازی وبوتیك
عباس‌آباد چهارراه‌مهناز اول سورنا با تمام تجهیزات باقیمت‌مناسب واگذار میشود عصر ها تلفن ۲۳۳۴۲۲

واگذاری‌فروش‌عالی ساندویچی باب همایون کوچه قورخانه
آـ۵۹۵

انبار یا کارخانه فروشی۲۵۰۰ متر زمین ۱۲۰۰ متر سالن آب وبرق در قطعه دوم جاده کرجـ ۶۶۵۶۷۲

مغازه‌ای‌دو طبقه بمساحت۱۵۰ متر مربع بصورت فروشگاه ونمایشگاه بر خیابان اریامهر پلاک ۱۱۷ واگذار میشود طالبین بدون و اسطه به تلفن ۶۵۵۲۲۴ تماس بگیرید.
۱ـ۲ آـ۱۲۲۴

زمین فروشی

زمین ارزان
واقع‌درمشیریه‌مسعودیه بلوار‌رضاپهلوی بقطعات ۱۲۰ متر ببالا متر مربع ۱۵۰ الی ۶۰۰ تومان دفتر ساختمانی روشن اول‌خاوران پاساژروشن دفتر روشن‌تلفن ۳۵۴۴۳۲و ۳۵۲۰۷۵

چند قطعه‌زمین درحکیمیه تهران پارس در منطقه‌صنعتی با پروانه کارگاه بفروش میرسدمساحت۷۰۰متری‌تلفن ۷۳۱۳۶۶

زمین صنعتی فروشی ۹۳۶۷۵۳

شهرک غرب و مهرشهر ۸۲۴۰۷۳

زمین ۴۱ × ۱۴ محصور دو بر در جردن بین دولتشاه و صبا تلفن ۲۲۶۳۱۴ بعد ازساعت۲۱
آـ۱۶۵۳

۲۲۰۰متر زمین جهت مرغداری در۱۲قطعه بر۴۵ متری اسفالته اشتهارد۱۲۰ریال تلفن۵۶۲۵۸۰ عصرها ۹۵۶۸۳۴

فروش زمین
جهت ویلا سازی و باغ و کارگاه‌در سرحد آبادـفردیسـ فرامرزیه‌کرج و ملارد بقطعات ۵۰۰ و ۱۰۰۰ و ۵۰۰۰ متری بقیمت مناسب نقدواقساط ۹۳۹۵۵۹

۱۰۰۰ متر زمین در فاز دوم مهر شهر تلفن ۸۳۵۹۲۴
۱ـ۳ آـ۱۲۱۶

کرج زیر نظرآباد چند قطعه زمین ۵۰۰۰ متری با آب و سندمتری ۷ تومان شبها تلفن ۹۷۴۲۸۵

زمین در تهران با آپارتمان اراضی‌ونک معاوضه می‌شود ۶۲۵۱۸۲ـ ۶۲۷۲۳۸ و شب‌ها ۶۲۲۲۳۴
آـ۱۷۱۱

اجاره آپارتمان

اپارتمان ۲ اطاق خوابه با سرویس کامل جهت اجاره خیابان ظفر ۶۴۰۲۸۵
آـ۱۷۴۸

ویلای‌اجاره‌ای بخارجیها خیابان نفت ویلای ۷ اطاقه با تمام وسایل اطاق مستخدم با وسایل کامل آب برق شوفاژ تلفن استخر آب‌گرم و آب سرد ۷۸۰۲۹۴

سید خندان یک اطاق‌خوابه و سالن در زیرزمین ۲۵۰۰ تومان اجاره تلفن ۲۳۷۶۰۵
۱ـ۱۵۶۵

سید خندان ۲ اطاق خوابه ۳۵۰۰ تا ۴۰۰۰ تومان اجاره تلفن ۲۳۷۶۰۵
آـ۱۵۶۴

خانه‌ای ۲ طبقه که طبقه دوم ۳ اطاق خوابه با شوفاژ در زرگنده قلهک آماده اجاره ۲۶۴۰۲۶ (تلفن دسترس)
آـ۱۵۲۶

دفتر کار
ساختمانی در همکف‌بسیار مدرن با ۹ اطاق و تجهیزات کامل برای دفترکاریاسکونت اجاره داده میشود تلفن ۹۸۱۰۰۸
آـ۱۵۵۴

قابل توجه شرکتها
۵تا۱۰۰ اطاق‌مجهز با سرویس کامل‌تلفن اطاقی ۲ هزارتومان آماده اجاره تلفن ۲۲۲۴۸۰ و ۲۲۲۴۷۹
آـ۱۸۴۱

زعفرانیه ـ پیراسته
۲اطاق خوابه فن کوئل طبقه اول‌بـسرویس کامل تلفن‌اجاره داده میشود تلفن ۲۲۲۴۷۹ و ۲۲۲۴۸۰
آـ۱۸۴۳

اجاره‌محل کار بر فرح جنوبی ۲باب زیر زمین باتلفن و آب وبرق تلفن ۸۵۲۷۳۶
۱ـ۳ آـ۱۶۹۹

آپارتمان اجاره‌ای ۲و ۳ و۴ خوابه در تمام نقاط شهرمحل کار یامسکونی ۶۲۶۹۴۵

اجاره‌هر نوع‌ویلاوآپارتمان ومحل کار تلفن ۹۳۶۱۸۱

آپارتمانهای اجاره‌ای در آریامهر غربی تلفن ۹۳۲۶۳۱

ویلای اجاره
۳ اطاق خوابه در پهلوی ۹۰۰۰ تومان
اجاره داده میشود تلفن ۶۲۳۵۱۱ و ۶۲۲۹۵۴

ساختمان از ۵۰ تا ۲۰۰ اطاق آماده‌فروش‌و اجاره ۹۳۶۷۵۳
ا ـ۱۷۳۳

نیاز آپارتمان اجاره

ویلا و‌آپارتمان در شمال شهر برای کارمندان عالی‌رتبه شرکت خارجی فوری نیازمندیم ۲۲۲۶۳۰ و ۲۲۷۵۱۱

مستاجر خارجی
برای روسا و کارمندان خارجی‌چند شرکت به تعدادی ویلا و همکف‌در شمال‌تهران نیازمندیم تلفن ۲۹۳۳۶۱ و ۲۹۴۶۸۸

نیازاجاره ویلا جهت مدیرعامل یک شرکت خارجی در شمال شهر از عباس آباد ببالا تا ۲۲۰۰۰ تومان تلفن ۲۴۵۶۸۵
آـ۱۸۶۷

بیك انبار با زیر بنای در حدود ۱۰۰ متر مربع سرپوشیده از طریق اجاره در هرنقطه تهران نیازمندیم لطفا با شماره تلفن ۶۴۲۰۰۹ بین ساعات ۹ الی ۱۸ باآقای رضوی تماس بگیرید .

نیاز فوری اجاره
یکدستگاه اپارتمان ۱یا۲ اطاق خوابه از تخت جمشید ببالا برای یک زن شوهر کارمند نیازمندیم ۸۳۹۴۶۶
۱ـ۲ آـ۱۲۰۹

شرکت اوژنك
بتعدادی ویلا وآپارتمان محل کار در شمال شهر جهت خرید واجاره نیازمند است تلفن ۶۸۱۲۷۷

چندین‌خانواده امریکائی و آلمانی
بتعدادی آپارتمان وویلا در شمال شهر مخصوصا پهلوی داودیه دروس سلطنت آباد باشوفاژ و کولر وتلفن نیاز فوری دارند ۶۸۷۸۱۲

آپارتمان ۱و۲ اتاق خوابه جهت تعدادی خارجی نورا نیازمندیم ۶۸۵۵۷۵ـ ۶۸۵۲۴۸
آـ۱۵۵۵ ۱ـ۵

شرکت مسکن شاهین
۲۰۰ دستگاه آپارتمان ویلا محل کار جهت مشتریان خارجی خود خیلی‌فوری نیازمند است ۶۸۲۲۷۰

ساختمان ۶۰اطاقه
با حیاط و تلفن جهت اجاره‌برای موسسه آموزشی مورد نیازاست ۸ تا ۱۴ تماس با تلفن ۸۲۵۰۶۴

توجه
برای‌کارکنان اروپائی و امریکائی یك شرکت بین‌المللی به‌تعدادزیادی آپارتمان وویلا از ۳ تا ۱۵ هزارتومان فوری نیازمندیم ۸۵۱۴۷۷ و ۸۴۷۹۳۸

نیازخرید آپارتمان

خریدار آپارتمان و ویلا ۲۸۴۳۸۰

نیاز خرید ویلا و زمین در نیاوران و شمال شهر ۶۲۶۹۴۵

خرید
سالن آرایش زنانه در محل مناسب جهت خرید به قیمت مناسب باتلفن مستقل ۶۸۵۳۹۲

نیازخریدزمین

اهواز ـ خرمشهر
زمین‌خریداریم۷۹۴۴۱۸

مشهد
زمین های‌شهر جدید (آبکوه) و زمین های مرغوب‌مشهدراخریداریم تلفن ۲۳۸۳۹۸
از یک‌تا۶ بعداز ظهر

خریدار زمینهای‌افسریه ۳۴۳۳۴۶

زمینهای‌تهران‌پارس خریداریم ۷۹۳۰۲۰
آـ۱۵۲۵

خرید زمین بلوار رضا پهلوی ۳۴۴۹۸۲
آـ۱۵۳۶

خریدار زمین افسریه ۳۴۱۳۵۹
آـ۱۵۷۳

شهرک غرب و مهرشهر ۸۲۴۰۷۳

حدود ۷۰۰ متر زمین درالهیه یاولنجکیا نیاوران یا فرمانیه خریداری میشود ۶۲۵۱۸۲ ـ ۶۲۷۲۳۷ و شبها ۶۲۲۲۳۴
آـ۱۷۰۶

بنگاه‌معاملات‌املاک

بورس اراضی مهرشهر کوی‌ولیعهد گوهردشت ۶۴۸۲۵۵

خریدار و فروشنده زمین ۲۸۴۳۸۰

بورس املاک شمیران دفتر براتی ۲۷۲۵۷۵

خرید فروش مهرشهر گوهردشت .فردیس ۹۲۲۷۳۹
ا ـ۱۷۲۹

دفتر پارس
مرکز معاملات‌املاک‌شهر وشمیرانات ۸۴۱۵۵۸

وقت گرانبهای خود را تلف نکنید
مورد سلیقه شما آپارتمان‌و یلا محل‌کاراجاره فروش درشمال شهرموجود استتلفن۶۸۱۲۷۷
آـ۱۷۰۰

زمین های صنعتی و کارخانه‌ای خریدار و فروشنده‌ایم ۹۲۵۹۴۸

معاملات پول

پول شرطی ازصد هزار تا ۵ میلیون تومان‌بالا ۹۲۰۸۲۹

پول شرطی موجود ۶۸۴۵۲۵

پول فوری‌در مقابل‌خانه و مستغلات موجود ۹۲۸۴۶۵

پول در مقابل املاک شمال شهر و شمیران موجود تلفن های ۸۲۵۲۶۳ و ۸۲۹۵۲۷

پول شرطی در مقابل سند مالکیت هر مقدار بخواهیدـ فوری در خیابان پهلوی ۸۹۶۵۱۱ ـ ۸۹۴۱۹۳
ا ـ۳۰۰

پول روی ملك موجود است تلفن ۸۲۴۳۶۲

وام‌فوری
ارزانتر از همه جا چك کارمندی و تلفن و مازاد ملك تلفن های
۳۷۷۸۳۸

وام‌ارزان
ملك ـ اتومبیل‌ـ چك کارمندی ـ فرش ۸۵۰۷۴۷

سیصد هزار تومان
پول شرطی موجود ۶۸۴۵۲۵

پول
در مقابل چك کارمندی سند اتومبیل و تلفن و مازاد سند ملك شما چنانچه در رهن یا گرو باشد در اسرع وقت پرداخت مینمائیم **تلفن ۶۶۰۴۰۰ و ۶۶۹۷۰۰**

وام
به شما در مقابل مازاد ملك،تلفن، اتومبیل،چك پول می‌پردازیم تلفن ۸۹۲۲۴۳

پول مورد نیاز

به‌پول راکد شما با بهره‌عالی نیازمندیم ۸۵۰۷۴۷

بپول راکد شما هزاری ۵۰ تومان‌سود می‌دهیم ۸۲۴۳۶۲
آـ۱۵۲۴

استخدام

به‌دونفر خانم منشی‌بیمه وقت‌و تمام‌وقت‌نیازمندیم آدرس خیابان وزراء ـ خیابان‌یازدهم شماره۲۴ موسسه ماوریك تلفن ۶۲۷۵۰۰ ازساعت ۹ صبح الی یك‌بعدازظهر مراجعه شود .

استخدام نقشه‌بردار
شرکت راهسازی یکنفر نقشه‌بردار برای داراب شیراز نیازمنداست‌تلفن ۶۶۰۸۳۰ بین ساعت ۵ تا ۷ بعدازظهر تماس بگیرید .

دوشیزه دیپلمه جهت منشیگری مطب یك‌خانم دندانپزشك مورد نیاز است تلفن ۶۸۷۷۹۶

دوشیزه یا بانو تلفنچی آشنا به ماشین نویسی فارسی مورد نیاز است تلفن ۹۷۶۰۶۱

بانوئی برای‌سکرتری‌در مطب مورد نیاز است از ساعت ۹ شب با تلفن ۲۹۰۷۷۰

بده نفر کارگرساده مرد موردنیاز است خیابان وزراء خیابان یازدهم پلاك۲۴موسسه ماوریك

دوشیزه یا بانو جهت سرویس‌مدرسه‌نیازمندیم ۶۴۲۹۵۵ و ۶۴۲۹۰۵

خانمی جهت منشیگری‌و ماشین‌نویسی برای‌تمام وقت مورد نیاز است از ۳ تا ۶ بعدازظهر تلفن ۶۴۸۲۸۹

بچندنفر کارگر نظافتچی با حقوق ۱۲۰۰۰ ریال نیازمندیم تلفن۸۳۷۹۰۳

به‌دونفرجهت‌نقشه‌کشی و محاسبات برای تمام وقت نیازمندیم .شرکت نفارکو ۷ـ۸۵۵۹۹۶ ـ ۸۴۹۷۴۱

دوشیزه‌یا بانو جهت مدیریت یك موسسه نیازمندیم‌تلفن۸۹۸۴۲۳

آموزشگاه موسیقی امین به یکسکرترجهت‌اداره آموزشگاه عصرها نیازمند است ۲ تا۴بعد از ظهر تهران‌نو میدان وثوق پلاك ۱۶ مراجعه فرمایند
آـ۱۸۱۶

بیکنفر ماشین نویس باسابقه هفته‌ای یک روز مورد نیاز است‌امیریه اول خیابان منیریه مقابل دبیرستان رهنما دفتر اسناد ۲۵۶
۱ـ۲ آـ۱۸۱۳

استخدام‌فوری
بچند نفر دوشیزه یا بانوجهت پانچ با ماشینهای حروفچینی نیاز است طالبین همه روزه با تلفنهای ۳۰۵۱۹۰ ـ ۲۱۸۲۳۹ تماس حاصل نمایند.
آـ۱۸۱۲

کارگری‌که به امور برق‌آشنائی داشته باشد استخدام میشود تلفن ۷۶۳۹۳۳
۱ـ۲ آـ۱۲۰۵

به تعدادی کارگر کانال ساز نیازمندیم تلفن ۷۳۹۸۵۵

بازاریاب
بازاریاب ورزیده جهت فروش آسانسور های ایران‌شیندلر مورد لزوم است‌آدرس‌کورش کبیر اندیشه ۲ شرقی پلاك۹ تلفن ۸۵۳۳۷۹ گروه‌فنی حکمت

آگهی استخدام
تعمیرگاه شماره ۵۰ پیکان
به افراد ذیل نیازمند است
۱ـ مکانیك اتومبیل۵نفر
۲ـ صافکار ۴نفر
۳ـ نقاش ۳ نفر
۴ـ کارگر سرویس۳نفر
۵ـ راننده یك‌نفر
۶ـ کارت‌نویس یك‌نفر
۷ـ فروشنده‌لوازم‌یدکی ۲ نفر
۸ـ سرایدار یك نفر
شرایط :
داشتن پایان نظام‌وظیفه یا معافیت دائم‌و داشتن حداقل‌ششم ابتدائی
مزایای‌مطابق‌با قانون‌کار داوطلبان به خیابان مخصوص مقابل بیمارستان لقمان‌الدوله ادهم یا با شماره تلفن های۵۴۶۶۹۲ـ۵۴۳۷۰۳ ازساعت ۳ بعدازظهر تا ۶ بعدازظهر تماس‌حاصل فرمائید .

به دو نفر کارگر آرایشگر با سابقه‌کاربرای تمام وقت‌احتیاج است ۹۸۱۴۸۰
۱ـ۲ آـ۱۸۷۱

شرکت SAE برای کانتین کارگاه آپادانا واقع در میدان شهیاد (آپارتمان سازی بانك رهنی) به آشپز مجرد احتیاج دارد داوطلبین‌در محل به‌آقای‌لارویر مراجعه فرمائید .

استخدام
استخدام‌راننده خاور درتوسن بار آپزنهاور ، جمشید آباد جنوبی‌مقابل دارائی‌ژاندارمری
آـ۱۷۰۳

بدو نفر کارگر وارد بامور سرویس و برق ، کولر و بکنفرتلفنچی نیازمندیم ۲۵۴۵۴۴
۱ـ۲ آـ۱۶۳۰

دعوت جهت همکاری
یك شرکت ساختمانی به‌چند نفردیپلمه ریاضی که دارای برگ پایان خدمت‌باشندجهت‌منطقه آغاجاری ـ اهوازنیازمند است تلفن ۸۳۹۶۷۰

مهندس راه‌و ساختمان برای‌ریاست کارگاه ساختمانی در تهران با حداقل سه سال سابقه کارنیازمندیم تلفن ۹۵۵۳۳۵ و ۹۵۱۵۹۸

درمانگاه کسری
پزشك متخصص‌کودکان داخلی نیازمند است تلفن ۳۵۰۵۰۰

خدمتکار زن تمام وقت‌یا نیمه‌وقت نیازمندیم‌تلفن ۶۸۶۴۹۴

به‌تعدادی کارگر‌برق‌کارـ لوله‌کش سرد و گرم ـ سرویس‌بند و کارگر نصب‌فن‌کوئل‌نیازمندیم ۸۵۸۲۳۰ ـ ۸۴۱۸۸۲

یك نفر دوشیزه یا بانو جهت ماشین نویسی ـ فارسی مورد نیاز است ۳۹۳۰۰۰

تعدادی دوشیزه یا بانو جهت منشیگری وتلفنچی با معلومات حدود دیپلم‌و مستخدم مردبا سوادمورد نیاز است .
از ۵ تا ۸ بعدازظهر به شرکت رادفورد خیابان کریم‌خان‌زندبین‌ایرانشهر و خردمند نبش کوچه ماه‌شهر شماره ۲۲طبقه۴ مراجعه نمایند .

۱ـ حسابدار‌برای‌تهران
۲ـ حسابدار برای زاهدان
(خانمها مقدمند)
۳۷۳۴۸۵ـ ۳۷۳۶۱۷

مستخدم زن ۴۰ ساله جهت کار های منزل نیازمندیم تلفن۲۳۳۴۸۴

نمایشگاه صنایع‌لوستر گوهر شب‌چراغ
به دونفر دوشیزه‌یا بانو جهت جوابگوئی تلفن‌و آویزبندی لوستر نیازمندیم شهباز چهارراه شمس جنب بانك صادرات ۳۴۱۷۶۷

تعمیرکار
بیکنفر تعمیرکار یخچال ویکنفر تعمیرکار کولر موردنیاز است۳۴۰۱۰۶

یکنفر دوشیزه یا بانو جهت کارهای‌حسابداری و دو نفر خانم جهت‌کار های‌ساده نیازمندیم ۵۳۴۰۵۷ ـ ۵۳۵۴۴۶

سکرتر مطب
خیابان آریامهر ۳۵۲۶۵۹ ـ ۶۵۳۹۶۵

به چند نفر ویزیتور مجرب با حقوق‌ثابت‌یاپو رسانتاژ مروش برای کار در یک شرکت معتبر ملی نیازمندیم دارندگان وسیله نقلیه لطفا صبحها با تلفن های ۳۱۹۴۱۲ـ ۳۱۶۸۸۸ـ۳۹۲۱۳۲ مراجعه فرمایند.
۱ـ۲ آـ۱۵۸۱

استخدام
برای سراسر ایران ۲۰۰ نفر ویزیتور مرد و ۱۰۰ نفر فروشنده دوشیزه یا بانو درمورد لوازم آزمایشگاهی ، جراحی مواد شیمیائی‌و زمین‌شناسی‌احتیاج‌است شهرستانی‌های ساکن شهرستان خود واجد شرایط میباشند . تلفن ۶۴۳۱۳۹

نامه‌رسان
به‌یکنفر نامه‌رسان با تجربه دارای گواهینامه موتوسیکلت و آشنا به خیابانها باتضمین کافی نیازمند است
طالبین‌بادر دست‌داشتن یك قطعه عکس همه‌روزه از ساعت ۳ تا ۶بعداز ظهر بمیدان فردوسی ابتدای خیابان سپهبد زاهدی شماره ۳۷ـ۳۵ قسمت اداری گروه صنعتی کاوه مراجعه نمایند .

بیك منشی آشنابه‌تایپ فارسی نیازمندیم تلفن ۶۶۸۰۷۴

بیك نفر‌کارگر برقکارکه که به امور تاسیسات وارد باشد مورد نیاز است تلفن ۶۲۵۲۳۴

افراد زیر جهت کار در کارگاه مرودشت نزدیك شیراز استخدام میشوند
۱ـ مهندس با ۵ سال سابقه کار در بتون ریزی با آشنائی کامل به زبان انگلیسی ۲ نفر
۲ـ تکنیسین‌کار های بتونی با۱۰ سال سابقه کار ۵ نفر
۳ـ نقشه بردار درجه یك ۱ نفر
داوطلبین به خیابان ثریا شماره ۲۵ شرکت‌نوید‌آقای مهندس احدی مراجعه نمایند .

به‌یکنفر تلفنچی‌دوشیزه یا بانو مورد نیاز است از ساعت ۵به بعدتماس حاصل نمایند ۷۵۷۴۷۲

به چند نفر چرخکار زیگزالدوز بسته بند ، کارتاکن‌و پادونیازمندیم راه‌آهن جوادیه تلفن ۵۵۳۸۰۸

بیك پرستاربچه بطور شبانه‌روزی نیازمندیم ۹۷۳۸۶۵

فکر کنید
چنانچه اتومبیل با تحصیلاتی حداقل دیپلم و اشنائی کامل‌به زبان‌انگلیسی و کمی استعداد دارید باماهی ۷ هزار تومان هم قانع نخواهید بود عباس آباد چهارراه فرح
ساختمان مسکن ۸۵۰
۱ـ۲ آـ۱۸۰۷

دوشیزه یا خانمی جهت جوابگویی تلفن نیازمندیم ۶۴۲۴۵۱
۱ـ۲ ا ـ۱۷۰۵

ویزیتور برای توسعه فروش ابزار و ماشین‌ـ آلات صنعتی با مدرك دیپلم یا بالاتر و آشنابه زبان‌انگلیسی موردنیاز است .
لطفا برای تعیین وقت مصاحبه بین ساعات۸ صبح تا ۲ بعدازظهر با تلفن ۳۱۴۱۲۱داخلی۱۷ تماس حاصل نمایند .

درمانگاه ۲۵ شهریور به افراد زیر نیازمند است .
۱ـ خانمی‌با معلومات حدود دیپلم
۲ـ مستخدم
تلفن ۸۲۳۸۳۰

شرکت‌آلسان
نماینده انحصاری کپسول اطفای حریق یاماتو در ایران‌بهمکاری تعدادی خانم‌و آقای‌فعال جهت‌فروشندگی‌نیازمند است تلفن ۸۴۵۰۰۹ و ۸۵۸۰۵۸

یکنفر حسابدار برای نوشتن دفتر روزنامه و کل و دفاتر معین باحداقل ۳ سال سابقه کار موثر تمام وقت موردنیاز است تلفن ۵تا ۸۹۱۰۴۱

استخدام راننده
حداقل سواد ۶کلاس ابتدائی، باشماره تلفن ۶۵۴۸۰۵ تماس گرفته شود شرکت ستکان
آـ۱۰۳۶

راننده پایه دوم شخصی باحداقل سه سال سابقه کار جهت یک شرکت تاسیسات، استخدام‌میشود تلفن۸۳۰۴۸۸
۱ـ۲ ا ـ۱۵۳۷

یکنفرپرستار بچه شبانه روزی نیازمندیم تلفن ۶۶۴۳۱۷ از۹ صبح الی ۴ بعد ازظهر
آـ۱۷۱۷

کارگرساده
به چند نفر کارگر ساده‌باسواد نیازمندیم‌آدرس بالای میدان۲۵ شهریور‌کوچه نوری‌اسفندیاری پلاک ۴۰ طبقه همکف

ساختمانی باپارکینگ حدود ۱۱هزار مترزیربنا با تهویه مطبوع آسانسور کریمخان‌زند برای اجاره موسسه های بزرگ ۲۹۱۱۷۱

خانه‌شمارا بخارجیان اجاره‌میدهیم

سازمان مسکن پارس
مرکزاجاره بخارجیان
۸۴۸۴۲۴
۸۵۳۸۵۳
۸۵۷۵۸۵
خرید وفروش

موسسه نیازمندیهای خارجیان
خانه بخارجیان اجاره میدهد
۸۳۰۰۸۲ـ۸۳۰۰۸۱
۸۲۱۷۲۳ـ۸۲۱۸۱۱
۳۱۱ تخت جمشید مقابل سفارت آمریکا

مرکزاجاره به خارجی وایرانی
۲۳۶۱۴۳

موسسه امور خارجیان
تخت جمشید جنب بهار
۷۵۱۷۸۲ ـ ۷۵۲۳۵۸

سازمان مسکن کندو
کانون اجاره بخارجیان
ویلا آپارتمان دفترکار
۲۲۷۶۳۸-۲۲۷۶۳۹

آژانس سماعی
مرکز خرید و فروش و اجاره به خارجی وایرانی
۲۲۸۸۴۱ ـ ۲۲۸۳۷۹

ZAFAR موسسه ظفر
سریعترین مرکز اجاره
خانه بخارجیان اجاره میدهد درشمال شهر
تلفنها: ۲۲۳۸۳۷
۲۲۷۷۴۶-۲۲۸۵۸۹

وزیری
۶۵۸۱۸۸
۶۵۳۷۴۳
اجاره بخارجیان ـ خرید ـ فروش

تلفن ۶۶۰۰۰۰
مرکزمعاملات و اجاره بخارجیان
اجاره بایرانی و خارجی
۲۶۷۲۲۹

آژانس بین‌المللی
بخارجیان ویلا و آپارتمان شمارا اجاره میدهد ۸۳۰۸۴۲ـ ۸۳۰۸۴۳

سازمان نیازمندیهای فرخ
مرکزاجاره وخرید وفروش
۲۲۹۱۵۵-۲۲۹۱۵۷
مباشرت نیز میپذیریم

تهیه مسکن یونیک
اجاره بایرانی وخارجی
مرکز خرید و فروش
۲۲۵۵۰۴-۲۲۶۴۸۷

۸۲۴۹۵۳
سازمان نیازمندیهای خارجیان
خانه‌شمارابه‌خارجیان اجاره میدهد
۸۲۷۹۰۱-۸۳۸۱۰۶

آژانس استار
اجاره‌بخارجیان
۸۴۶۱۶۳-۸۵۶۱۷۴

کورش لیسینك
اجاره بخارجیان
۸۵۱۴۷۷ ـ ۸۴۷۹۳۸

مرکز اجاره بایرانی و خارجی ۲۴ ساعته
۸۳۲۹۳۳

شرکت خارجیان
ویلا و همکف با استخر نیاز دارد ۶۲۵۳۰۶

شرکت ریل‌استیت‌اجاره
بخارجیان تلفن ۹۳۶۲۷۸
آـ۱۷۲۸

نیازمندیهای اطلاعات

تلفنهای: ۳۰۳۷۰۲-۳۱۱۲۱۹-۳۱۱۲۲۵-۳۱۱۲۲۴

نیازمندیهای اطلاعات تلفنی آگهی میپذیرد

استخدام باحقوق مکفی بصورت تمام وقت به دوشیزه یا بانوئی که به زبان انگلیسی تسلط کامل داشته باشد و تایپ فارسی و لاتین نیز بداند برای امور سکرتری شرکت نیازمندیم تلفن ۸۵۲۰۴۶ ـ ۸۴۳۱۹۷

شرکت سهامی رادکو

استخدام میکند

به چند نفرسرویسکار با سابقه‌برای سرویس و تعمیرات دستگاه های تهویه و مطبوع‌ودیگهای بخار احتیاج می‌باشد واجدین شرایط با در دست داشتن مدارك در ساعات ۹ الی ۱۲ صبح و ۳ الی ۵ بعدازظهر مراجعه نمایند شرکت سهامی رادکو خیابان کوروش کبیر شماره ۳۶۷تلفن ۳ـ۷۵۲۱۴۱

افراد مشروحه زیر جهت خدمت در مهندسین مشاور استخدام میگردد

۱ـمهندس‌راه‌وساختمان باحداقل ۱۰ سال‌سابقه کار درنظارت‌راه‌سازی
۲ـمهندس‌راه‌وساختمان باحداقل ۵ سال سابقه کار درنظارت راه‌سازی
۳ـ تکنیسین باحداقل ۱۰ سال سابقه درکار های اسفالت
۴ـ تکنیسین با حداقل ۵سال سابقه درکارهای راه‌سازی
۵ـ نقشه‌بردار باحداقل ۵سال سابقه کار
۶ـ ناظرفنی باحداقل ۵سال سابقه کار

طالبین به خیابان فیشر آباد خیابان نیکو شماره ۴۳ مراجعه‌فرمایند.

مهندسین مشاور ماهر مهندس ناظر باحداقل‌سه سال سابقه کار جهت نظارت‌درشهرستان‌های مختلف مورد نیاز است تلفن ۶۲۷۹۳۹ و ۶۲۰۹۲۴

عده‌ای سیمکش مجرد جهت‌کار در شهرستان مورد نیاز است ۷۸۲۲۵۸ و ۷۸۳۶۷۱
۱ـ۱۶۶۵

کارگر نوزاددوز زیگزال دوز دست دوز گل‌دوزبا شش کله خانم یاآقا احتیاج است (کار جهت منزل) نادری مقابل تولیدداروتریکوبخشیان ۳۷۰۱۶۷

آموزشگاه سراج به تعدادی راننده پایه‌دو با تجربه نیازمند است ۸۴۴۷۸۸

سالن عروس دریا بچند کارگر زن خیاط نازك دوز یا چرخکار نیازمند است ۸۲۰۷۴۰

چندنفر دوشیزه یا بانو جهت‌مونتاژپرده‌استخدام میشوند آموزش لازم با استفاده از حقوق داده خواهد شد میدان ژاله اول زرین‌نعل پلاك ۳۶ تلفن ۳۱۸۷۶۴

به دونفر دوشیزه که حداقل‌سه‌سال‌سابقه‌کار درامورحسابداری‌داشته باشند برای تمام وقت نیازمندیم.شرکت‌نفارکو تلفن ۷ـ۸۵۵۹۹۶ ـ ۸۴۹۷۴۱

استخدام

سکرتر تمام‌وقت با آشنائی به تایپ فارسی و لاتین‌از واجدین‌شرایط خواهشمند است باتلفن ۸۳۵۷۵۵ از ۳ تا ۷ بعدازظهر تماس حاصل نمائید .

آرایشگر مرد با تجربه نیازمندیم تلفن ۸۹۸۴۲۳

یکنفر نقشه‌بردار و یکنفر مباشر عملیات راه ـ سازی جهت کار درنزدیکی تهران استخدام‌میشوند متقاضیان به شرکت نوید خیابان ثریا شماره ۲۵مراجعه نمایند .

بمهندس راه‌وساختمان جهت کارگاه شیراز احتیاج است باتلفن ۸۳۲۴۸۷ تماس گرفته شود

الکترو شرق استخدام میکند

نجار ـ ورقکار ساستیل کار ـ مونتاژکار ـ نقاش‌و کارگر ساده به تعداد ۵ نفر از هر کدام تلفن ۷۳۰۰۶۷ ـ ۷۳۹۲۸۵

به مهندس تاسیسات باه‌سال سابقه‌کارجهت کارگاه اصفهان احتیاج است با تلفن ۸۳۲۴۸۷ تماس گرفته‌شود

بانو یا دوشیزه که‌تسلط کامل به زبان انگلیسی تایپ فارسی و لاتین داشته باشد برای‌صبح ها استخدام می‌شود شرکت‌داسینال‌۸۳۰۴۶۴

جویای کار

راننده پایه یکم باسابقه حاضر است در شرکتهای خارج از تهران کارکند تلفن۷۲۸۰۰۲
آـ۵۶۵۰

راننده۲ همگانی و اردبمجرتقیل هایب‌خارج‌از تهران‌یاشهرستان ها جویای کار است به تلفن ۳۱۸۵۵۹ مراجعه فرمایند

قابل توجه شرکت های ساختمانی

معمار ۵۰ ساله با ۲۵ سال تجربه در امور اداره کارگاه های ساختمانی‌در‌تهران‌آماده کارمیباشد.خواهشمندم با راهنمای۸۷۱ اطلاعات مکاتبه فرمائید

آموزشگاهها

ماشین نویسی بیژن باحسن‌شهرت‌میدان ژاله‌تلفن ۳۴۸۳۸۴

تدریس

انگلیسی فرانسه
۸۴۳۵۴۸ ـ ۸۵۰۷۳۶

نقط فرانسه ۹۵۲۴۲۸
۱ـ۲۰ آـ۲۴۱

مکالمه انگلیسی
با دبیران ایرانی و خارجی
تلفن ۶۵۲۴۵۷

دبیران فوق لیسانس آماده تدریس کلیه دروس
تلفن ۲۲۷۶۴۰
آـ۱۲۲۳

تدریس خصوصی ریاضیات توسط دبیر دبیرستانهای خوارزمی‌و البرز ۷ الی ۹ شب ۶۸۵۲۵۳

ریاضیات

راهنمائی ـ نظری دبیرستانی هنرستانی
تلفن ۶۵۵۷۰۵

تدریس ریاضیات راهنمائی یوسف‌آباد تا آریاشهر ۶۳۴۷۷۵

تدریس خصوصی کلیه دروس با تضمین قبولی و کنکور توسط کادری ورزیده از مهندسین‌فارغ‌التحصیل دانشگاه آریامهر وفنی ساعتی ۵۰ تومان تلفن ۶۴۶۵۰۸ و ۶۴۷۷۴۹

دوره کامل
نظری‌راهنمائی‌دبیرستان
تلفن ۸۲۰۹۷۳

فیزیك، شیمی
۸۲۰۹۷۳

تدریس خصوصی توسط دانشجوی آریامهر تلفن ۲۳۶۰۷۲
۱ـ۲ آـ۱۸۰۱

دانشجوی سال چهارم آماده برای تدریس ریاضیات وآمار تلفن ۳۴۴۹۳۲
آـ۱۸۱۰

فرانسه خصوصی ۹۳۴۴۰۲
۱ـ۷ اـ۲۹۴

ششم ریاضی و طبیعی‌و نظام جدید تضمین و کنکور توسط کادری مجهز از مهندسین‌مجرب‌فارغ‌التحصیل دانشگاه آریامهر و فنی تلفن ۳۵۶۷۱۱و ۶۲۱۵۶۹
آـ۱۸۰۲

تدریس خصوصی پیانو ارگ تلفن ۶۴۸۱۱۲ از ۴ تا ۸ بعد از ظهر
آـ۱۴۲۱

ریاضیات فیزیك شیمی
برای دوره نظری راهنمائی ششم قدیم ناصری دبیر ریاضی، ۲۳۶۳۵۹

پانسیون

پانسیون کاخ شمالی خانم کارمند ودانشجو ۶۶۰۸۵۱ و ۶۴۸۳۹۵

لطفا برای پانسیون وتحصیل فرزندان‌خود در یکی ازبهترین خانواده‌های انگلیس وبهترین مدارس انگلیس و بهترین‌منزل بااستخروسونا و سایروسایل در لندن با تلفن ۷۳۴۶۹۷تماس حاصل فرمائید.
۱ـ۳ اـ۱۶۵۶

استخدام‌ماشین نویس

شرکت اوزان بیك دوشیزه یا بانو آشنا بزبان انگلیسی باتجربه وسابقه‌کارموثردرتایپ‌فارسی باحقوق مکفی‌نیازمنداست واجدین شرایط لطفا با تلفنهای ۸۹۶۷۵۹ و ۸۹۶۳۳۶ تماس حاصل فرمائید آدرس: خیابان ویلا پائین‌تر ازکریمخان زند شماره۲۳۶ طبقه چهارم

آگهی استخدام

جهت تکمیل کادر فروش لوازم خانگی‌آشپزخانه های‌پیش‌ساخته و مبلمان افراد واجد شرایط زیر را به همکاری دعوت مینماید .

۱ـ ماشین‌نویس باحداقل تحصیلات دیپلم متوسطه آشنائی به ماشین‌نویسی فارسی ولاتین
۲ـ ویزیتور حداقل تحصیلات دیپلم متوسطه آشنا بەزبان انگلیسی در حد خواندن‌و صحبت کردن حداقل سن ۲۵ و حداکثر ۳۵سال.کسانی که دارای اتومبیل‌شخصی باشندحق‌تقدم دارند
۳ـ دونفر کارگرساده

واجدین شرایط ۹ الی۱۳ به خیابان وزراء ـ خیابان ۲۹ شماره ۱۲ مراجعه نمایند .

شرکت‌ساختمانی صافراه‌کولومون

افراد زیر رابه‌همکاری دعوت مینماید .

۱ـ مهندس ساختمان باحداقل ۵سال سابقه درکار اجرائی
۲ـ مهندس تاسیسات باحداقل ۳سال سابقه کار اجرائی .
۳ـ تکنیسین ساختمان وتاسیسات باحداقل ۵ سال سابقه‌کار اجرائی
۴ـ انباردار دیپلمه باسابقه کارگاهی

لطفا باتلفن ۸۴۹۵۸۸ تماس بگیرید

آگهی استخدام

یك گروه‌تولیدی به‌تعدادی کارمند برای دفتر مرکزی خود نیاز دارد :

۱ـ دوشیزه یا بانو آشنا به ماشین‌نویسی فارسی و لاتین و امور منشیگری . یك‌نفر
۲ـ دوشیزه یا بانو آشنا به ماشین‌نویسی فارسی و امور بایگانی ۳ نفر
۳ـ دوشیزه یا بانو آشنا به ماشین‌نویسی لاتین ۳ نفر
۴ـ دیپلمه مرد برای کار های‌دفتری ۳ نفر

داوطلبین همه روزه ازساعت ۹ الی یك و ۴ الی ۷ بعدازظهر بخیابان عباس‌آباد بین وزراءو پهلوی شماره ۳۴۷طبقه دوم‌مراجعه نمایند تلفن ۶۲۳۶۲۲

آگهی استخدام

شرکت بین‌المللی مهندسی ایران افراد ذیل‌را با حقوق‌مکفی به‌همکاری دعوت می‌نماید.

۱ـ مهندس محاسب راه‌وساختمان
۲ـ نقشه کش ساختمان
۳ـ نقشه‌کش‌راه
۴ـ مترور

واجدین شرایط میتوانند همه روزه (باستثنای روز پنج‌شنبه)ازساعت ۲ الی۴ به‌کارگزینی شرکت واقع در خیابان تخت طاووس ،روبروی دریای‌نور شماره ۳۰۴ مراجعه نمایند .

شرکت‌لاستیک‌پارس
(سهامی‌عام)
استخدام‌میکند

۱ـ مدیر تدارکات (جهت انجام امور سفارشات داخلی و خارجی) یك نفر
۲ـ مدیر سفارشات مواد اولیه یك نفر
۳ـ کارمند تدارکات دو نفر
۴ـ مامور خرید دو نفر
۵ـ نقشه‌کش صنعتی یك نفر
۶ـ کارمند کارگزینی یك نفر
۷ـ راننده پایه دوم سه نفر

شرائط

۱ـ برای ردیف‌های ۱ و ۲
دارابودن مدرك‌لیسانس دررشته‌های بازرگاني یا اقتصاد یا بالاتر
دارا بودن ۳ تا پنج‌سال تجربه مفید در کارخانجات تولید لاستیك یا پلاستیك
تسلط کامل بزبان انگلیسی
دارابودن ورقه خاتمه خدمت‌یا معافی دائم
حداکثرسن ۳۵ سال‌تمام

۲ـ برای ردیفهای ۳ تا ۶
دارابودن دیپلم کامل متوسطه (برای ردیف ۵ فوق‌دیپلم)
دارا بودن ۲ سال تجربه مفید
اشنائی کامل بزبان انگلیسی
دارا بودن ورقه خاتمه خدمت یا معافی دائم
حداکثر سن ۲۵ سال تمام

۳ـ برای ردیف ۷
دارابودن تحصیلات ابتدائی یا بالاتر
دارابودن تجربه مفید چهارسال
دارابودن ورقه خاتمه خدمت یا معافی دائم
حداکثر سن ۳۰ سال تمام

محل خدمت برای‌ردیف۵ شهر صنعتی کورش (ساوه) می‌باشد .
از کلیه علاقمندان دعوت میشود همه‌روزه بغیراز پنجشنبه و جمعه‌در ساعت ۸ر۳۰ الی ۱۲ صبح و از ساعت ۲ الی ۵ بعدازظهر بکارگزینی شرکت واقع دربلوار الیزابت شماره ۱۶۶ طبقه سوم مراجعه فرمایند.

آگهی استخدام

شرکت ایرانینل افراد واجد شرایط زیر رابا حقوق مکفی وتسهیلات لازم به همکاری دعوت مینماید .

الف: جهت کارخانه واقع درشهر صنعتی کورش ـ ساوه

۱ـ تکنیسین برق ـ داشتن تجربه کافی‌برای نگهداری و کار با ماشین آلات برق
۲ـ تکنیسین مکانیك ـ داشتن تجربه کافی برای نگهداری‌و کار با ماشین‌آلات جوش
۳ـ تکنیسین جوشکار ـ داشتن تجربه کافی برای نگهداری‌و کار با ماشین‌آلات تولیدی‌شبکه های فلزی
۴ـ انباردار ـ آشنابه‌امور انبارداری‌وسیستم کارتکس انبار.

ب: جهت دفتر مرکزی ـتهران

۱ـ ماشین‌نویس ـتسلط‌به ماشین‌نویسی فارسی
۲ـ دیپلمه بازرگانی ـ (آشنا به امور دفتری حسابداری دوبل)
۳ـ راننده ـ داشتن سابقه‌کار

علاقمندان میتوانند همه‌روزه به دفتر مرکزی شرکت واقع در عباس‌آباد ـ خیابان دریای‌نور ـ کوچه پنجم ـ شماره ۴ مراجعه و یا با تلفن ۶۲۹۸۸۴ تماس حاصل فرمایند.

اونیورسال
شرکت‌سهامی‌عام

استخدام میکند

۱ـ مهندس مکانیك آشنا به زبان انگلیسی
۲ـ حسابرس با ۲سال‌سابقه‌کارو تحصیلات لیسانس حسابداری یا حسابرسی
۳ـ کارمند دیپلمه زن‌آشنابه‌تایپ فارسی
۴ـ دیپلمه فنی‌رشته فلزکاری
۵ـ طراح قالب ـ طراح جیك و فیکسچر ـ طراح محصولات‌خانگی
۶ـ قالب ساز وفرزکار ـ کمك قالب ساز وسنك کار
۷ـ کارگرپرسکار ـ نقطه‌جوشکار ـ مونتاژکار ـ کمك مکانیك

داوطلبان بادردست داشتن‌مدارك به محل کارگزینی شرکت واقع در انتهای سیمتری نارمك‌خیابان‌چهل جنب‌دانشکده علم وصنعت‌مراجعه فرمایند .

مهندسین‌مشاور زونینگ

مهندس راه‌و ساختمان یا تکنیسین ساختمان باه سال سابقه کاررابرای نظارت کارگاهی در استان گیلان باشرایط مناسب استخدام‌مینماید.
تلفن: ۸۹۴۱۷۸ـ ۸۹۸۶۳۴

مهندس‌راه‌وساختمان

با حداقل ۵سال سابقه کار درکارگاه‌ساختمانی برای‌سنندج و درود استخدام میشوند . به تلفن های ۶۲۸۴۳۶ و ۶۲۰۰۸۴ مراجعه شود .

ایران‌والونو

IRAN VALVE NOU

شرکت ایران والونو اولین تولید کننده‌شیشه های‌بهداشتی وساختمانی وصنعتی در ایران‌به همکاری عده‌ای کارگر تراشکاری که‌با ابزار دقیق آشنائی داشته باشند باحقوق مکفی‌نیازمنداست ازکارگران درکنترل‌مرغوبیت‌استفاده خواهدشد

داوطلبین به نشانی خیابان مازندران سه‌راه سازمان‌آب مراجعه و یا با تلفن های۲و۷۸۴۹۴۱ تماس حاصل نمایند.

شرکت سهامی نوسازی و عمران تهران

جهت امور حفاظت تعدادی‌نگهبان را برای شیفت روزوشب که دارای شرایط ذیل باشندبا حقوق مکفی و استفاده از مزایای تامین اجتماعی ، پاداش آخر سال و مرخصی سالانه ازطریق مصاحبه استخدام‌مینماید.

۱ـ حداکثرسن ۲۵ سال
۲ـ حداقل تحصیلات‌ششم ابتدائی
۳ـ انجام خدمت نظام وظیفه
۴ـ سپردن ضامن‌معتبر
۵ـ نداشتن سوء پیشینه کیفری ودارای حسن شهرت
۶ـ داشتن صحت مزاج کامل به تائید بهداری شرکت

متقاضیان واجدشرایط می‌توانند بین‌روزهای شنبه تا چهارشنبه هر هفته با در دست داشتن مدارك لازم از ساعت ۲ تا ۴ بعدازظهر به اداره کارگزینی شرکت واقع در خیابان پهلوی‌کمی بالاتر از میدان ونك‌دست چپ خیابان بیژن شماره ۶۰ مراجعه نمایند .

بانك‌بین‌المللی‌ایران‌وژاپن

«آگهی استخدام»

بانك‌بین‌المللی‌ایران‌وژاپن تعدادی ماشین نویس دیپلمه مسلط به‌تایپ فارسی‌و لاتین بایکسال‌سابقه کارازطریق‌امتحان ورودی مصاحبه استخدام مینماید . واجدین شرایط حداکثرتا پایان روز ۲۶ر۱ر ۲۵۳۷ با در دست‌داشتن‌یك قطعه عکس به اداره‌کارگزینی‌بانك‌واقع در خیابان تخت جمشید شرقی شماره ۵۴۷ مراجعه نمائید.

سازمان انرژی اتمی ایران

آگهی استخدام

مرکز تحقیقات‌هسته‌ای سازمان انرژی اتمی ایران برای کاردر مرکز کامپیوتر خود به‌تعدادی دیپلمه با شرایط زیر نیازدارد.

۱ـ اپراتور کامپیوتر باداشتن حداقل یکسال تجربه کار
۲ـ پانچیست باداشتن حداقل سه‌سال تجربه‌کار
۳ـ کارمند برای کنترل‌اطلاعات‌ورودی‌وخروجی

متقاضیان بادردست داشتن‌مدارك زیر میتوانند تاسه روز بعدازانتشار این آگهی به‌بخش کامپیوتر مرکز تحقیقات هسته‌ای ـ انتهای امیرآباد شمالی مراجعه نمایند.

مدارك لازم :

۱ـ فتوکپی دیپلم تحصیلات متوسطه
۲ـ فتوکپی برك پایان‌خدمت‌وظیفه عمومی یامعافی دائم
۳ـ ۲ قطعه عکس ۴ × ۶
۴ـ ۲ برك فتوکپی شناسنامه

م‌الف ۱۰۵۹

شرکت‌لاستیک‌پارس
(سهامی‌عام)
استخدام‌میکند

۱ـ مهندس صنایع یك نفر
۲ـ مهندس شیمی یك نفر
۳ـ حسابدار صنعتی دو نفر

شرائط

۱ـ دارا بودن‌لیسانس‌در رشته مربوطه
۲ـ تسلط کامل به زبان انگلیسی .
۳ـ دارا بودن تجربه مفید ۲ سال
۴ـ دارا بودن ورقه خاتمه خدمت یا معافی دائم
۵ـ حداکثر سن ۳۰ سال تمام

کلیه انتخاب شوندگان جهت گذراندن یك دوره آموزشی به‌خارج از ایران اعزام پس از اتمام این‌دوره در شهر صنعتی کوروش (ساوه) مشغول بکار خواهند شد .

از کلیه علاقمندان دعوت میشود همه‌روزه بغیراز پنجشنبه و جمعه‌در ساعت ۸ر۳۰ الی ۱۲ صبح و از ساعت ۲ الی ۵ بعدازظهر بکارگزینی شرکت واقع در بلوار الیزابت‌شماره ۱۶۶ طبقه سوم مراجعه فرمایند.

نیازمندیهای اطلاعات

تلفنهای: ۳۰۳۷۰۲-۳۱۱۲۱۹-۳۱۱۲۲۵-۳۱۱۲۲۴

نیازمندیهای اطلاعات تلفنی آگهی میپذیرد

شرکت سهامی نوسازی و عمران تهران

جهت تکمیل کادر امور مالی خود وشرکت های تابعه تعداد ۳۰ نفرکار آموز زن و مرد را که دارای شرایط زیر و همچنین خط خوب باشند در صورت موفقیت طی سه ماه دوره‌کار آموزی استخدام خواهد کرد .

۱ـ دارای دیپلم بازرگانی یا ریاضی با معدل بالاتر از ۱۳

۲ـ انجام خدمت وظیفه یامعافیت دائم

۳ـ حداکثر سن ۲۲ سال

متقاضیان واجدشرایط می‌توانند بین‌روزهای شنبه تا چهارشنبه هر هفته با در دست داشتن مدارك لازم ازساعت ۲ تا ٤ بعدازظهر به اداره کارگزینی شرکت واقع در خیابان پهلوی‌کمی بالاتر از میدان‌ونك‌دست چپ خیابان بیژن شماره ٦۰ مراجعه نمایند .

استخدام‌در شرکتهای پارس توشیبا

لیسانس دررشته های حسابداری ـ بازرگانی ـ اقتصاد ـ علوم اداری کارمند فروش‌و بازاریابی‌با تحصیلات حداقل دیپلم متوسطه و دوسال‌سابقه کا رموثر در امور بازاریابی و فروش لوازم‌خانگی کارمند حسابداری بادو سال سابقه کار موثر

کارمند کارگزینی با حداقل تحصیلات دیپلم متوسطه و آشنائی کامل در امور مربوطه .

تکنیسین جهت تعمیر وسایل برقی خانگی و کولر گازی انباردار با حداقل تحصیلات سوم متوسطه و سه سال تجربه کار در امور مربوطه‌و آشنا به کاردکس

راننده پایه دوشخصی با حداقل دوسال تجربه

ازواجدین شرایط که موانع استخدامی‌نداشته باشند دعوت میشود همه‌روزه ازساعت ۸ الی ۱٦ به آدرس ایرانشهر جنوبی نرسیده به شاهرضا مقابل بانك صادرات پلاك ۷۱ مراجعه فرمایند .

بیمارستان تهران کلینیک

چند نفر مامای لیسانسیه راباحقوق‌مکفی استخدام‌مینماید

متقاضیان از ساعت ۳ تا ۷ بعداز ظهر با تلفن : ٦۲۰۹۰۸ تماس حاصل نمایند .

آگهی استخدام

سازمان‌منطقه‌ای‌بهداری‌وبهزیستی استان سمنان تعدادی کارمند جهت خدمت دراین سازمان با شرایط زیر استخدام مینماید.

۱ـ کارمند اداری یك نفر — بامدرك تحصیلی دیپلم کامل‌متوسطه
۲ـ کارپرداز یك نفر — بامدرك تحصیلی دیپلم کامل‌متوسطه
۳ـ کتابداریك نفر — بامدرك تحصیلی لیسانس
٤ـ راننده یك نفر — حداقل مدرك تحصیلی ششم ابتدائی باداشتن گواهینامه رانندگی

شرایط استخدام

۱ـ حداکثر سن ۲۵ سال(حداکثر سن برای دارندگان مدرك لیسانس ۳۰ سال.)
۲ـ دارا بودن برك پایان خدمت‌یا معافیت دائم .
۳ـ دارا بودن سلامت کامل طبق گواهی سازمان منطقه‌ای بهداری و بهزیستی .
٤ـ نداشتن سوء پیشینه

داوطلبان میتوانند جهت کسب اطلاعات بیشتر همه روزه باستثنای ایام تعطیل درساعات اداری تاتاریخ ۳ر۲ر۲۵۳۷ بادردست داشتن مدارك لازم به‌روابط اجتماعی این سازمان واقع در نبش‌میدان‌منوچهری مراجعه نمایند.

سازمان منطقه‌ای بهداری وبهزیستی استان‌سمنان

برق کار

شرکت‌تولیدی کیان‌تایر

(بی‌ـ اف ـ گودریچ سابق)

چند نفر کارگر برقکار با تجربه کار در کارخانجات صنعتی را باحقوق مکفی استخدام مینماید .

متقاضیان با در دست داشتن برك پایان خدمت یا معافیت نظام وظیفه به خیابان آیزنهاور شماره ۵۷٦ مراجعه نمایند .

شرکت بازرگانی جوش واکسیژن ایران (سهامی خاص) دعوت به همکاری مینماید

سکرتر با تسلط کامل به زبان انگلیسی وماشین نویسی فارسی ولاتین

متقاضیان میتوانند همه‌روزه از ساعت ۵ر۸ الی ۱٦ به دفتر شرکت واقع در خیابان روزولت میدان ۲۵ شهریور خیابان غفاری پلاك ۳٦ر۲ مراجعه ویاباتلفن ۸۲۵۲۸۲ تماس حاصل نمایند.

آگهی استخدام

شرکت کارخانجات رادیو شهاب

جهت‌تکمیل کادر نیروی‌انسانی خود باشرایط کاملا مناسب ازقبیل حقوق ومزایای مکفی غذای گرم ارزان قیمت‌ـ تعطیلات تابستانی استفاده‌از مزایای قانونی بیمه خدمات درمانی وسهم سود وغیره افراد ذیل را استخدام مینماید :

۱ـ تکنیسین و تعمیرکار تلویزیون باحداقل یکسال سابقه‌کار
۲ـ مونتاژکار تلویزیون
۳ـ کارگر ساده دختر وپسر
٤ـ باربر
۵ـ راننده پایه دوشخصی

آدرس‌ـ خیابان آیزنهاور بعداز دانشگاه آریامهر خیابان ۲۱متری‌جی و تلفنهای۹۵٤٤٦۳ ۹۰ـ۹٦۱٤۸۹ ۱ـ۳

استخدام‌فوری

یك شرکت معتبر پرسنل‌مشروحه زیر را که به زبان انگلیسی تسلط کامل‌داشته‌باشند باحقوق‌ومزایای مکفی استخدام مینماید :

۱ـ مهندسین راه‌و ساختمان ـ مکانیك ـبرق و ابزار دقیق با ۵سال تجربه در خطوط لوله و ایستگاههای ازدیاد فشار
۲ـ تکنیسینهای‌راه‌و ساختمان‌ـ مکانیك‌ـبرق و ابزار دقیق با ۵ سال تجربه در خطوط لوله‌و ایستگاههای ازدیاد فشار
۳ـ حسابدار دیپلمه با دوسال تجربه مفید

افراد واجدشرایط می‌توانندجهت کسب اطلاعات بیشتر با تلفن : ۵ـ ۸۹۸٦۱۱ داخلی ۲۲۳ تماس بگیرند

آگهی استخدام بازاریاب

یك‌شرکت تولیدی بزرك تعدادی بازاریاب‌جهت خدمت در تهران و ماموریت به‌شهرستان را با حقوق و مزایای عالی‌و حق‌پورسانتاژ بهمکاری دعوت مینماید داوطلبین استخدام به‌آدرس تخت طاوس نبش نادرشاه و پهلوی شماره ۳۰۹ سازمان بازرگانی شرکت‌مراجعه و اقدام به‌تکمیل پرسشنامه نمائید

شرکت سهامی کفش‌وین

افراد زیرراباحقوق مکفی‌ونیز برخورداری‌از امکانات رفاهی بهمکاری دعوت مینماید.

۱ـ کارگر ساده زن‌ومرد
۲ـ کارگر چرخکار کفش وپارچه
۳ـ کارگر چرخکار کفش‌چرمی
٤ـ کارگر جهت قسمت های کفاشی

متقاضیان میتوانند همه روزه باستثنای روز های تعطیل به کارگزینی شرکت واقع درکیلومتر ۱۲ جاده‌مخصوص کرج کارخانه کفش‌وین‌مراجعه نمایند .

استخدام

اشخاص ذیل برای کارگاه تهران دریك‌شرکت ساختمانی موردنیاز است .

۱ـ تکنیسین درجه یك ساختمانی با حداقل ۵ سال سابقه کارمفید ، ۲ نفر
۲ـ تکنیسین درجه یك جرثقیلهای ساختمانی با حداقل ۵ سال سابقه کارمفید ۱نفر
۳ـ نقشه‌بردار باحداقل ۵سال سابقه‌کار مفید ۱ نفر

تلفن ۳٤٦۰۲۸ و ۳۳۵۳۳۵

استخدام

یك شرکت بازرگانی بتعدادی دوشیزه ویابانو برای‌کارهای دفترو چند نفر راننده مرد با سابقه دارای گواهی نامه‌دوشخصی ویاهمگانی نیازمند است داوطلبان واجد شرایط میتوانند ازساعت ۱۰ تایك بعدازظهرباتلفن ۵۳٦٦۹٤ تماس‌بگیرند

حسابدارونگهبان

۱ـ بیك‌نفر حسابدار با حداقل سه‌سال‌تجربه کاربرای عصر ها از ساعت ۳ الی ۷ بعدازظهر
۲ـ نگهبان ، متاهل ، با سواد، خدمت‌کرده باضامن تمام‌وقت نیازمندیم لطفا باصندوق‌پستی ۱۹۲۵ر٤۱ مکاتبه فرمایند.

شرکت‌ترافیکو

استخدام میکند

به‌یك نفر خانم که دارای برك خاتمه خدمت یا معافیت نظام‌وظیفه باشد برای انجام امور دفتری نیازمندیم .

خواهشمند است جهت مصاحبه ، ازساعت ۸ صبح الی ٤ بعدازظهر به محل شرکت، واقع در خیابان‌سعدی جنوبی شماره ٦۷۸ مراجعه نمائید.

تلفن ۳۰٤۱۹۱

استخدام

یک گروه‌صنعتی بزرگ برای تکمیل کادر نیروی انسانی‌خود به همکاری افراد با مشخصات زیر نیازمند است.

۱ـ رئیس حسابداری :
لیسانس در رشته حسابداری یا حسابرسی و یا بازرگانی با حداقل سه سال سابقه کار و آشنائی کامل بزبان انگلیسی.

۲ـ حسابدار ارشد :
دیپلم باحداقل ۵ سال سابقه کار و آشنا بزبان انگلیسی

۳ـ حسابدار :
دیپلم و آشنا بزبان انگلیسی

٤ـ انباردار :
دیپلم باحداقل دو سال سابقه کار و آشنا بزبان انگلیسی

۵ـ ماشین‌نویس فارسی :
دیپلم باحداقل دو سال سابقه کار

از واجدین شرایط دعوت میشود مشخصات کامل خودرا با ذکر سوابق همراه با یک قطعه عکس به نشانی صندوق پستی ۲۰٦۲ ارسال فرمایند.

استخدام کارمندآزمایشگاه

تعدادی جوان فعال راکه دارای مدرك‌تحصیلی دیپلم و یازیر دیپلم بوده و خدمت سربازی را نیز انجام‌داده باشند جهت کاردر آزمایشگاه مکانیك خارك برای‌تهران و شهرستانها با حقوق ومزایای مکفی استخدام مینماید .

واجدین شرایط همه روزه به‌استثنای پنجشنبه وجمعه به‌آدرس خیابان پهلوی بالاتر ازمیدان‌ونك جنب فروشگاه اکسیر کوی لیدا شماره۹ مراجعه نمایند .

شرکت سهامی نوسازی و عمران تهران

شرکت‌سهامی نوسازی وعمران‌تهران

جهت تکمیل کادر اداری افراد ذیل رابا حقوق مکفی استخدام‌مینماید:

شغل	تحصیلات	سایرشرایط
ماشین نویس‌فارسی	دیپلم	حداقل‌دارای‌دوسال‌سابقه‌کار(زن)
کارمند انبار واموال	حدود دیپلم	حداقل یکسال سابقه کار موثر و سپردن تعهد معتبر (مرد)
متصدی اطلاعات	حدود دیپلم	حداقل دارای یکسال سابقه کار مفید و آشنائی بزبان آلمانی یا انگلیسی (مرد)
نظافتچی و اطاقدار	ششم ابتدائی	حداقل دارای یکسال سابقه کار و ارائه تعهد معتبر (مرد)

از متقاضیان واجدشرایط دعوت میشوددر روز های‌شنبه تا چهارشنبه هرهفته بین‌ساعت ۲تا ٤ بعدازظهر با دردست داشتن مدارك لازم و برك معافیت از خدمت‌وظیفه به اداره کارگزینی‌شرکت واقع در خیابان پهلوی کمی بالاتر از مید انونك دست چپ خیابان بیژن شماره ٦۰ مراجعه‌نمایند

ASSISTANT CHEMIST REQUIRED

We require an assitant chemist who can undertake responsibility for quality control on adhesives and cement additives (vicosity, adhesion tests, tensile strength test etc.,) technical service and liaison with customers - a man of practical ability as well as theoretical.
Knowledge of English would be very helpful.
If you think you suit position, Please send your resume to:

P.O. Box 2942, Tehran,
Attention: AB

شرکت‌صنایع ابریشم گیلان

(سهامی خاص)

کارخانه‌ابریشم کشی‌واقع‌در۱۰ کیلومتری‌صومعه‌سراافرادذیل راجهت‌خدمت به‌همکاری دعوت‌می نماید

۱ـ مهندس نساجی یك نفر
۲ـ فوق دیپلم و دیپلم نساجی ٤ نفر
۳ـ فوق دیپلم و دیپلم مکانیك وبرق ۱۱ نفر

شرایط

۱ـ تابعیت ایران
۲ـ نداشتن‌پیشینه‌کیفری
۳ـ دارا بودن برك خاتمه خدمت ویا معافیت دائم
٤ـ حق تقدم باداوطلبانی است که به زبان ژاپنی آشنائی دارند

از واجدین شرایط که مایل بهمکاری میباشند دعوت میشود جهت کسب اطلاع بیشتر وتکمیل فرم‌درخواست کاربین ۹ صبح تا ٤ بعدازظهر در تهران به آدرس عباس‌آباد بین‌فرح و کوروش کبیر شماره ۷۷ طبقه‌سوم ویا درگیلان به‌صومعه‌سرا خیابان ثریا پشت ساختمان فرمانداری شرکت ابریشم‌گیلان مراجعه‌فرمایند

استخدام کارگرساده

شرکت‌تولیدی کیان‌تایر

(بی‌ـاف‌ـگودریچ سابق)

تعدادی کارگرساده را با مزایای زیربهمکاری دعوت مینماید :

۱ـ حقوق مکفی — بهره‌وری کار
۲ـ پاداش تشویقی متناسب با
۳ـ سود سهیم‌کردن
٤ـ کمك هزینه مسکن
۵ـ سنوات خدمت
٦ـ استفاده از غذای‌گرم
۷ـ استفاده از وسیله ایاب وذهاب
۸ـ استفاده از کلاسهای پیکار با بیسوادی

متقاضیان لطفا بادر دست داشتن برك پایان خدمت یا معافیت نظام‌وظیفه به خیابان آیزنهاور شماره ۵۷٦ مراجعه نمایند .

استخدام کارخانجات پارس‌الکتریک (شرکت‌سهامی‌عام)

افرادزیر رابرای همگامی درپیشبرد صنعتی‌نو و پیشرو به همکاری دعوت می‌نماید .

۱ـ برق کارومکانیک ماشین آلات‌صنعتی

با داشتن حداقل ۵سال سابقه کارو تحصیلات حدودسیکل اول

۲ـ نجار با داشتن حداقل ٤سال سابقه‌کار و تحصیلات دوم پیکار

۳ـ کارگرساده مرد

با سواد خواندن ونوشتن

خواهشمند است به کارگزینی کارخانجات‌پارس الکتریك واقع در خیابان آیزنهاور ایستگاه شاوب‌لورنس شماره ۵٦۳ مراجعه فرمائید .

نیازمندیهای اطلاعات

تلفنهای: ۳۱۱۲۲۷-۳۱۲۴۱۳

انعکاس‌دهنده نیازمندیهای اطلاعات تلفنی آگهی می‌پذیرد

استخدام حسابدار

شرکت تولیدی بالمورال

به‌چندنفر حسابدار با دوسال سابقه کاربرای تهران‌و یك‌نفر سرپرست حسابداری با لااقل ۵ سال سابقه‌کار جهت کار در شهرستان رشت نیازمند است.

نشانی: تهران‌ـخیابان بوذرجمهری ـچهارراه گلوبندك پاساژ بلا طبقه دوم پلاك ۲۰

آگهی استخدام

مرکز طبی کودکان (بیمارستان دکترحسن‌اهری) به تعدادی کارگر ساده‌زن ومرد (نظافتچی) که خدمت وظیفه را انجام داده باشند احتیاج دارد داوطلبین همه روزه ازساعت ۸ صبح تا سه‌بعداز ظهر به‌کارگزینی‌این‌مرکزواقع درخیابان‌آیزنهاور خیابان اوستاشماره ۶۲ مراجعه‌نمایند.

م‌الف ۸۱۴

استخدام مدیر امور مالی

یك شرکت تولیدی بزرك دربطر دارد یك‌نفر مدیر امور مالی را باشرایطزیر وحقوق‌خوب‌جهت کاردردفتر مرکزی‌شرکت‌درتهران استخدام‌نماید

۱ـ دارای لیسانس حسابداری، حسابرسی‌یا حسابداری صنعتی.

۲ـ دارای حداقل ۵ سال سابقه کار مفیدپس‌از دریافت دانشنامه لیسانس درشرکتهای تولیدی صنعتی، بخش خصوصی.

۳ـ آشنائی کامل به‌زبان انگلیسی

۴ـ نداشتن موانع استخدامی وتعهد کار بطور تمام وقت.

ازمتقاضیان شغل فوق دعوت می‌گردد جهت انجام مصاحبه‌بدفتر مرکزی‌شرکت واقع‌درخیابان بلوار پهلوی (میرداماد سابق) پلاك ۱۵۸ طبقه‌دوم بین‌ساعات ۸تا ۱۷ مراجعه فرمایند.

آگهی استخدام

کارخانجات روغن نباتی ناب

افراد مشروحه زیر راکه‌دارای‌برك پایان‌خدمت وظیفه ویامعافی دائم غیر پزشکی باشند استخدام مینماید.

۱ـ کارمند کارگزینی باسابقه کار وتحصیلات حدود دیپلم متوسطه «یکنفر»

۲ـ دیپلمه مرد «۴نفر»

۳ـ کارگر ساده مرد «۳۰ نفر»

آدرس: تهران پارس جوادیه خیابان البرز جنب باشگاه کارمندان شهرداری ـ کارخانجات روغن نباتی‌ناب.

استخدام مهندس یا تکنیسین

شرکت ساختمانی ۴۰۰ به یک نفر مهندس (یا تکنیسین باتجربیاتی معادل مهندس) وارد بزبان انگلسی به سابقه کار مابین حداقل ۵تا۱۰ سال (فقط) در امور راه سازی برای‌کاردر ساری استخدام مینماید تلفن ۶۴۸۰۴۵ و ۶۴۹۹۶۱ صبحها ۹ تا یک‌ـ بعدازظهرها ۴تا۷

آگهی استخدام

۱ـ یکنفر مدیر فنی کارخانه با مدرك الکترو تکنیسین یا مهندس الکترومکانیك با حداقل ۳ سال تجربه در سرپرستی کارخانه وآشنا با ماشینهای تزریق پلاستیك جهت‌سرپرستی کارخانه‌ای با ۲۰ نفر کارگر در شهر صنعتی کوروش (ساوه) با امکانات مسکن‌و اتومبیل خصوصی

۲ـ یکنفر دوشیزه یا بانو وارد به ماشین‌نویسی فارسی و انگلیسی بطور تمام وقت با حداقل یکسال تجربه‌کار جهت دفتر مرکزی کارخانه در تهران

۳ـ یکنفر کارمند اداره فروش باحداقل ۲سال تجربه در فروش لوازم الکتریکی دارای حداقل دیپلم ریاضی وآشنا به زبان انگلیسی

واجدین شرایط میتوانند بعدازظهر ها بجز پنجشنبه ازساعت ۱۵ الی ۱۸ باتلفن ۸۹۷۵۵۳ تماس بگیرند

استخدام فروشنده

شرکت کشت و صنعت جیرفت (سهامی خاص)

تولید کننده محصولات غذائی شهریار برای تکمیل کادر فروش خود درتهران به‌تعدادی فروشنده باتجربه باحقوق ومزایای عالی احتیاج دارد.

متقاضیان میتوانند از ساعت ۸½الی۱۴½ بعداز ظهر جهت مصاحبه‌حضوری‌به‌آدرس تهران‌خیابان آبان جنوبی پائین‌تر ازکریمخان‌زند شماره۹۲ مراجعه فرمایند.

کارخانه رنگسازی هاویلوکس

تعدادی کارگر

بادریافتی ماهیانه مکفی

استخدام‌مینماید

جاده مخصوص کرج ـ کیلومتر۹

آگهی استخدام

شرکت سهامی خاص صنعتی بهشهر ـ تاسیسات تهران افراد زیر را با حقوق و مزایای مکفی استخدام مینماید

۱ـ اپراتور دستگاههای تولیدی با حداقل۳ سال سابقه کار وتحصیلات ششم ابتدائی

۲ـ کارگر ساده مرد باحداقل سواد خواندن و نوشتن (۲ پیکار)

داوطلبین استخدام که سن‌آنها بین ۲۰ الی ۳۵ سال می‌باشد به دایره استخدام شرکت واقع در خیابان۱۶ متری امیری نرسیده بسینما جی پلاك ۱۶۳ طبقه دوم و یا کارگزینی شرکت واقع در کیلو متر ۱۲ جاده جنوبی کرج مراجعه نمایند.

گروه صنعتی بهشهر

افراد ذیل رادعوت به همکاری می‌نماید.

۱ـ حسابدار مالی با۳ سال سابقه موثر درامور حسابداری

۲ـ نقشه‌کش اسکلتهای فلزی با۴ سال سابقه موثر

شرایط کلی:

الف: تحصیلات دیپلم متوسطه

ب: دارا بودن‌برك خاتمه خدمت یا معافیت دائم

واجدین شرایطی توانند به‌نشانی خیابان‌سپهبد زاهدی شماره ۵۶مراجعه فرمایند.

شرکت پیچازالکتریک

واقع در شهر صنعتی البرز (قزوین) جهت قسمت مونتاژ کلیدهای برق احتیاج به تعدادی کارگرزن دارد.

داوطلبان‌به‌آدرس‌کارخانه «فلکه» دوم، پشت کارخانه مولن‌موکت کارخانه‌پیچاز الکتریك‌تلفن ۴۰۳۰ آقای محمودی مراجعه فرمایند.

شرکت مرغداری ایران‌وآلمان

دونفر کارمند مرد که دارای پایان خدمت سربازی‌وسن کمتر از ۴۰ سال باشد استخدام می‌نماید.

۱ـ یکنفر برای انجام امور گمرکی و بانکی‌با آشنائی کم‌به زبان انگلیسی

۲ـ یکنفر برای انجام امور سرپائی و نامه‌رسانی

داوطلبین بین ساعت ۹ الی ۱۲ باتلفن ۵ـ۹۳۲۰۲۱تماس‌بگیرند.

اجاره‌دفترشرکت

یکدستگاه ساختمان مستقل درمحدوده تعیین شده وبا مشخصات زیرجهت دفتر شرکت مورد نیازمیباشد

محدوده

خیابان‌کورش‌کبیر ـ خیابان عباس‌آباد ـ پارك وی

مشخصات

۱ـ دارای ۲۰ اطاق بزرك و۲سالن وسیع

۲ـ مجهز بدستگاه تهویه‌مطبوع

۳ـ حداقل ۵ خطتلفن

۴ـ پارکینك اختصاصی

خواهشمند استماابین‌ساعات ۸الی۵ بعدازظهر با تلفنهای ۳ـ۸۵۲۶۶۲ و۸۴۶۰۴۷تماس حاصل نمائید واحد های درحال‌تکمیل نیز موردتوجه خواهند بود.

پسر۱۰الی۱۵ساله

جهت خرید وانجام کارهای سبك منزل استخدام میشود داوطلبین بین ساعت ۳ الی ۹ بعدازظهر باتلفن ۸۵۲۶۶۹ تماس حاصل نمایند.

آگهی مناقصه شماره ۲۰ مورخ ۱۵ر۱ر۲۵۳۷

آمادگاه کرمانشاه حمل افراد پادگان سنندج را درسال ۲۵۳۷ شاهنشاهی برابر مشخصات و شرایط موجود از طریق مناقصه انجام میدهد. پیشنهاددهندگان میتوانند با مراجعه‌به آمادگاه کرمانشاه و ملاحظه مشخصات کار ودریافت برك شرایط و مشخصات معامله پیشنهاد خود را طبق مفاد مندرج در شرایط معامله تنظیم و تاساعت ۹ صبح روز ۲۴ر۲ر۲۵۳۷ بدفتر آمادگاه واقع در بلوار طاق‌بستان کرمانشاه تسلیم نمایند.

آمادگاه ـ کرمانشاه

آگهی مزایده

فروش ماشین آلات ولوازم

شرکت پلی‌اکریل ایران درنظر دارد کالا های مذکور فوق ازنوع ماشین‌آلات ولوازم را که به صورت مستعمل یاکارنکرده‌درمحل کارخانه این شرکت‌موجوداست‌ازطریق مزایده عمومی بفروش برساند از علاقمندان بمشرکت در مزایده دعوت میشود جهت‌کسب اطلاعات‌بیشترو دریافت‌اوراق مربوط بمشرکت در مزایده ازتاریخ ۲۶ر۱ر۳۷ تا تاریخ ۳۰ر۱ر۳۷ به دفترشرکت پلی‌اکریل ایران واقع درتهران خیابان گاندی کوچه یکم شماره ۲۴ مراجعه فرمایند

شرکت پلی اکریل ایران سهامی خاص

آگهی

شرکت حمل‌ونقل ایران‌سرعت

به‌تعدادی کارگر باطری‌ساز ـ صافکار ـ آهنگروسرویس کار نیازمنداست

داوطلبین می‌توانند با در دست داشتن مدارك زیر:

۱ـ ۱۲ قطعه عکس ۴×۳

۲ـ فتوکپی شناسنامه درسه برك

۳ـ فتوکپی پایان خدمت سربازی یامعافی دائم در دوبرك

۴ـ گواهی عدم سوء پیشینه

۵ـ گواهی صحت مزاج

همه روزه باستثناء ایام‌تعطیل ازساعت ۸ صبح لغایت ۱۵ به ترمینال شرکت واقع در ۱۶ کیلومتری جاده تهران ـ ساوه مراجعه فرمایند

شرکت ایران سرعت

شرکت کابل‌سازی ایکوایران(عام)

به منظور تامین نیازمندی پرسنلی خود در کارخانه اراك (بجز ردیف ۳ مورد نیاز تهران ـ در صورت دارا بودن برك خاتمه خدمت وظیفه یا معافیت قانونی مربوطه و سلامت مزاج) به‌افراد زیرنیازمند میباشد:

۱ـ دونفرتکنیسین برق با:

الف. حداقل تحصیلات دیپلم متوسطه

ب. داشتن سه سال سابقه کار در قسمت تعمیرات‌برق کارخانجات صنعتی.

پ. توانائی خواندن نقشه‌مدارهای فرمان برق

ت. آشنائی باسیستم‌های مدار کنترل دستگاههائیکه‌باجریان‌مستقیم کارمیکنند.

۲ـ انباردارلوازم‌یدکی با:

الف. حداقل تحصیلات دیپلم متوسطه

ب. آشنائی به قطعات مکانیکی و برقی و دستگاههای صنعتی

پ. آشنائی به سیستم کاردکس

ت. آشنائی به زبان انگلیسی

ث. حداقل یکسال سابقه کارمفید در انبار لوازم یدکی

۳ـ ماشین نویس:

الف. حداقل تحصیلات دیپلم متوسطه

ب. آشنائی به ماشین‌نویسی فارسی‌و لاتین

پ. آشنائی به زبان انگلیسی

از داوطلبین‌خواهشمنداست‌برای انجام مصاحبه روزشنبه ۲۶ر۱ر۳۷ از ساعت ۹ الی ساعت ۱۲ وازساعت ۱۴ الی ۱۶ همان‌روز در دفترمرکزی این‌شرکت واقع در تهران خیابان فروغی مقابل ثبت‌اسناد شماره ۷ حضور بهمرسانند.

استخدام

یك شرکت تولیدی افراد واجد شرایط زیر را که محل‌سکونت شان‌درشرق تهران باشد برای کارخانه خود در جاده آبعلی استخدام میکند.

۱ـ انباردار صنعتی‌آشنا به‌زبان انگلیسی وتسلط کامل به قطعه شناسی و اداره انبار با سیستم کاردکس و تضمین ملکی معتبر.

۲ـ سرنگهبان شب با شرایط زیر:

الف: سن حداقل ۳۵سال

ب: ساعت کار ۴ بعداز ظهر تا ۷ صبح

ج: سواد حدود ششم ابتدائی

د: نیروی جسمانی کافی وضمانت ملکی معتبر

ه: بازنشستگان نیرو های مسلح ارجحیت‌دارند

علاقمندان می توانند روز های زوج با مدارك لازم و یك قطعه عکس به آدرس خیابان سپهبد زاهدی شماره ۳۷ـ۳۵ ساختمان کاوه طبقه اول مراجعه نمایند.

قابل‌توجه‌دوشیزگان جویای کار

کارخانجات پارس الکتریك شمارا جهت‌مونتاژ رادیو وتلویزیون با امکانات بی‌سابقه برای پیشرفت فردی، شغلی و دستمزد در صنعتی‌مدرن و پیشرو بهمکاری‌دعوت می‌نماید.

لطفا با در دست داشتن‌گواهینامه پایان تحصیلات ابتدائی وشناسنامه به کارگزینی کارخانجات پارس الکتریك واقع در خیابان آیزنهاور ایستگاه شاوب‌لورنس شماره ۵۶۳ مراجعه نمائید.

AGFACOLOR-SERVICE

Teheran - Gholhak

sucht zum sofortigen Eintritt

1 iranische Sekretärin

mit Büroerfahrung guten deutschen Sprachkenntnissen sowie perfekten Schreibmaschinenkenntnissen in farsi und latein.

Falls Sie interessiert sind, nehmen Sie bitte ersten Kontakt auf mit Tel. 688011-15, Ext. 55.

وزیتورداروئی باسابقه

(باحقوق‌ومزایای‌عالی)

کمپانی داروئی خارجی بچند نفر جهت تهران‌ـاصفهان ـخوزستان بطور تمام وقت و نیمه وقت با وسیله نقلیه نیازمند است.

پهلوی ـ بالاتر از تخت‌جمشید ـ خیابان دمشق‌ـ شماره ۱۵

آگهی مناقصه

ناحیه ژاندارمری کردستان احداث یکدستگاه ساختمان بمساحت تقریبی ۵۵۰ متر مربع زیربنا را درشهرستان سقزبه‌مناقصه میگذارد شرکت‌ـ کنندگان درمناقصه میتوانند حداکثر تاتاریخ ۲۵ر۱ر۲۵۳۷ بامراجعه‌حضوری‌به‌ناحیه‌ژاندارمری کردستان اوراق‌شرایط مناقصه واسناد لازم را دریافت نمایند.

ناحیه ژاندارمری کردستان

ایران‌شیندلر

شرکت آسانسور سازی

ایران‌شیندلر

احتیاج به چندنفر بازاریاب‌باتجربه درفروش آسانسور دارد.

چهارراه کالج ـ کوچه البرز ـ شماره ۲۶

تلفن ۶۴۰۶۵۰ و ۶۶۰۳۷۵

آگهی استخدام

کارخانجات شرکت فربت

تعدادی از افراد زیر را جهت کار تمام‌وقت در تهران استخدام مینماید

۱ـ نقاش پیستوله‌کار

۲ـ نگهبان باحداقل تحصیلات‌ششم ابتدائی

نشانی: خیابان بزرگمهر بین کاخ و صبا شماره ۱۸ طبقه دوم تلفنهای ۸ـ۶۴۶۴۹۶

۱۴ر۱ر۲۵۳۷
۶۱

آگهی اجرای طرح

شهرداری رضوانشهر در اجرای مواد ۱۶و ۱۷ و۱۸ قانون نوسازی‌و عمران‌شهری وباتوجه به‌تصویب‌نامه جلسه شماره ۴۱ مورخ ۲۹ر۱۰ر۳۶ انجمن محترم شهر و تائیدیه شماره ۱۳۴۴۱رع ۲۰ر۱۲ر۳۶مقام معظم استانداری استان گیلان اجرای‌طرح توسعه خیابان سام وگذر سعیدسرا بعرض ۱۴متر به‌اطلاع کلیه صاحبان املاك واقع درمسیر وعموم میرساند.

۱ـ تاریخ شروع و مدت تقریبی اجرای طرح به‌مدت ۲ماه‌از تاریخ انتشار اولین آگهی خواهد بود.

۲ـشروع مهلت اعتراض از تاریخ انتشار آگهی نوبت اول تادو ماه خواهد بود.

۳ـ مفاد لیست ارزیابی و نقشه طرح درمحل شهرداری برای ملاحظه عموم الصاق شده‌است.

۴ـ نشانی‌محل‌قبول اعتراض‌دفتر شهرداری خواهد بود.

۵ـ مالکین‌مکلفندذیل برك‌اعتراض نشانی کامل‌وروشن خودرا بنویسند

۶ـ کسانیکه نسبت به‌فهرست ارزیابی ملك خود را اعتراضی‌داشته باشند میتوانند ظرف مدت ۲ ماه از تاریخ نشراولین آگهی درروزنامه اطلاعات وبازار در سه‌نوبت‌به‌فاصله یك هفته درج‌خواهد شداعتراض‌خود رابه دفتر شهرداری تسلیم ورسید اخذ نمایندبه‌اعتراضاتیکه‌بعدازمهلت مقرر برسد ترتیب اثر داده نخواهد شد.

۷ـ اعتراضات واصله‌درکمیسیون حل اختلاف ماده ۸ نوسازی مطرح و موردرسیدگی قرار خواهد گرفت و حکم صادره ازطرف کمیسیون مزبور قطعی ولازم‌الاجراست اعتراضات واصله مانع اجرای طرح نخواهدبود وشهرداری پس‌ازانقضای‌مدت‌قانونی نسبت به‌اجرای طرح نوسازی اقدام خواهد نمود.

شهردار رضوانشهر ـ فرامرز نجفدوست

نیازمندیهای روزنامهٔ اطلاعات تلفنی آگهی می‌پذیرد

خدمات عمومی (متفرقه) ۳۱۱۲۲۷ ۳۱۲۴۱۳

نوگرائی درکشورعربستان سعودی

راهنمای جهانگردان درکشور عربستان سعودی

★ آثار تاریخی و مذهبی عربستان سعودی ازمهمترین جاذبه‌های توریستی این کشور است.

● کوههائی برنگهای طبیعی، در کنار کوههای تاریخی
● در عربستان سعودی، کارخانجات و تاریخ کهن رادر کنار هم می‌بینید
● طرح تازه‌ای برای گسترش هتلها ور ستوران ها

صدحزیادیه آگاهی و اطلاع کاملی ازمناطق‌توریستی کشور عربستان سعودی ندارند .. زیرا جنبه مذهبی‌واماکن مقدسه این کشور ، سیماو معرف این کشور میباشد کـه شهرت آن هـا بر سایر مناطق توریستی غلبه میکند.

البته برتری جنبه مذهبی عربستان حقیقت‌دارد ولی حقیقت دیگر اینکه تعداد زیادی آثار تاریخی‌و کوهستان‌ها جنبه تازه‌ای به‌امکانات کشور می‌دهد وگروه زیادی‌را بسوی خویش جلب مینماید .

تمدن های زیادی از آغاز تاریخ در اینکشور رویکار آمد و اثراتی عمیق در خاطره انسان ها به جای گذاشت. بعضی از این تمدن ها در کتاب های آسمانی ذکر شدهواز اماکن و آثار این تمدن ها در استان های مذهبی یادگردید تاجائی کهدیدار این اماکن بصورت یک انگیزه روحانی درآمد که انسان بدون هیچگونه مقاومتی بسوی آنهاکشیده میشود .

دولت‌عربستان سعودی باین‌مسئله توجه‌کردواقدامی برای بهبود مناطق تاریخی صورت داد و بر عملیات کاوشی نظارت‌نمود و در نتیجه آثاری تاریخی برای شناختن‌آن‌تمدن های قدیمی بدست آمد ...

نتیجه این تلاش ها چه بود ؟ ...

خرج واخلاج

آثاری کهن در این منطقه کشف شد که عبارت بود از دریاچه هائی که نشان دهنده سیستم تازه‌ای در آبیاری‌است کما اینکه آثار قلعه افسانه‌ای « وبره» کشف شد که عبارت است از سنگ های فیزیکی‌که‌ارزش علمی فراوانی‌دربردارد.

● **در دره تثلیث .. مجموعه‌ای از آثار تاریخی‌کشف شد که شامل تعدادی مگس و مجسمه هائی که روی سنگ بصورت برجسته‌نقش شده است‌و یکی‌از آنهاشیخ‌معممی را در حال سخنرانی نشان می دهد .**

همچنین سنگ نبشته مردی است که دست خود را در حال نیایش به آسمان گرفته است . یکی دیگر شتری است‌که روی پاهای خود نشسته و همچنین سنگ نبشته هائی از گاو و سگ شکاری و بعضی از نوشته‌های قدیمی.

● مدائن صالح ... که جولانگاه افسانه قوم ثمود است که خداوند پیغمبر صالح را برای آنها فرستاده تـا هدایتشان کند ولی آنان همچنان پابند بت پرستی شدند. لذا لعنت خداوندی آن‌را ازروی‌زمین برداشت تاعبرتی برای نسل ها باشند .

این شهر هنوز هم وجود دارد و مملو از آثار گذشتگانی است که خانه های خود را از دل کوه حفاری کرده و از بیرون نقش و نگار کرده‌بودند .

مدائن صالح دارای ۱۷۹ کوه اصلی باستثنای کوه‌های فرعی است که بشکل زیبائی در اطراف پراکنده هستند.این کوه های جدا از هم رنگ های‌سرخ و خاکستری دارند.

● در منقا در جنوب منطقه عسیرهنوز هم بقایای‌معبد خورشید که دارای معماری برجسته‌ای است به چشم می‌خورد، درحالی که‌نقش حفاریهای خط حمیدی درخمیس مشبط بازگو کننده آن تمدن کهن است .

● در خیبر هم آثاری تاریخی به چشم میخورد کـه علاوه بر ارزش تاریخی خود نشان دهنده دعوت اسلامی در شبه جزیره عربستان است .

● در نزدیکی عقبه هم آثار قوم مدین و قوم موسی به چشم میخورد . همچنین چاهی که حضرت موسی‌درکنار آن با همسرش دختر شعیب آشناشد در اینجا وجوددارد. و بدین ترتیب مشاهده میکنیم که آثار تاریخی عربستان سعودی با داستان های مذهبی آمیخته است و نشان‌دهنده مراحل پیشرفت دعوت دین اسلام میباشد .

جهانگردی در عربستان سعودی دیگر بصورت یک مسئله فراموش شده‌ای نیست ،بلکه همه توجه ها اخیرابه سوی آن معطوف گشته و بصورت یک موضوع مهم در برنامه عمرانی درآمده است و کارشناسان طرح ریزی و فرهنگ به آن اهمیت ویژه‌ای در طرح ریزیهای خود دارند .

دولت به موزه‌ها توجه مخصوصی نشان داد و شاید برای اولین بار است که اداره باستانشناسی فعالیت خود را شروع کرد و نتیجه‌اش چنین بود:

● تحولاتی در برنامه مساحی سالانه آثار تاریخـی صورت گرفت.

● در تشکیلات اداره باستانشناسی تجدید سازمان شد تا بصورت نیمه مستقل وزیر نظر معاون وزارت فرهنگ‌وظایف خود را انجام دهد وهم‌اکنون کسانیکه اطلاعاتی در امـر باستانشناسی دارند، در حال استخدام هستند.

● اقداماتی صورت گرفت تا مطمئن شوند برنامه‌های توسعه شامل حفظ وحراست از آثار وبازمانده‌های تاریخی هم میشود.

طرح عمران وتوسعه کشور عربستان سعودی علاوه بر هدفهای اصلی خود هدفهای دیگری هم بشرح زیر مدنظر قرار داد:

● انجام کاوشهای فشرده در مناطق معینی که دارای اهمیت تاریخی است. دولت به تلاشهائی که در این رامصورت میگیرد، توجه مخصوصی مبذول داشت. واین تلاشها را تشویق کرد تا بتوان آثار تاریخی بیشتری کشف نمود.

دولت مساحی مناطق باستانی را بشرح زیر در سالهای برنامه عمرانی تقسیم کرد:

● در اولین سال برنامه ۱۳۹۵ـ ۱۳۹۶ هجری قمری مساحی منطقه شرقی و شمالی انجام میگیرد.

● مساحی منطقه غربی ومنطقه تهامی در سال بعدانجام میگیرد.

● مساحی منطقه جنوبی از سال سوم و چهارم انجام میشود.

● مساحی منطقه ربع‌الخالی در جوار منطقه مرکزی‌در اواخر سالهای عمرانی عربستان صورت میگیرد.

جزئیات بیشتر

طی مدت برنامه عمرانی کاوشهائی برای بدست آوردن آثار باستانی منطقه تاروت ـ تیماء ـ اخدود ـ تاج ومنطقه جنوب ظهران صورت میگیرد.

دولت همچنین بررسیهائی برای کشف آثار تاریخی در درب عینی زبیده وتعمیر انبارهای قدیمی این‌منطقه انجام‌میدهد.

تمام این اطلاعات در «نشریه ویژه باستانشناسی» علاوه برنشریه‌های کوچک درج و منتشر تا مردم بیش از پیش بـا آثار باستانی عربستان آشنا شوند.

مسافرانی که بعربستان سعودی سفر میکنند خواهندید که آثار باستانی وکتابها ونشریه‌ها تنها «راهنمای جهانگرد» برای شناخت تمدن کهن این کشور نیستند بلکه موزه‌هائی هم وجود دارد که تعدادی از آنها در سالهای آینده بنا خواهد شد وراهنمای جهانگردان بشمار خواهند رفت.

موزه ملی که در ریاض تاسیس و شامل یازده واحد در مساحتی معادل دویست وبیست هزار جریب میباشد.

بعضی دیگر از موزه‌ها، متوسط هستند و بصورت موزه‌های منطقه‌ای در گوشه‌های مختلف بنا میشود. شش‌موزه آن عمومی وچهار موزه خصوصی است که در مراکز باستانی مانند مدائن صالح برپا میشود. ضمنا موزه‌های اسلامی درجده بنا خواهد شد.

●●●

کشور عربستان سعودی، سرزمین تاریخ... و اسلام است وشهرهای تاریخی دارای اهمیت ویژه‌ای میباشد.

● مدینه منوره .. از مهمترین شهرهای تاریخی است. مساحت آن ۱۶۳۲۶ متر مربع میباشد و مسجد قباء اولین مسجدی که حضرت رسول آنرا احداث کردند در آن قراردارد.

همچنین کوه احد که شدیدترین جنگ تاریخی اسلام‌در کنار آن صورت گرفت ومنتهی به پیروزی مسلمانان شد در نزدیکی مدینه واقع است. دانشگاه اسلامی هم که دانشجویان شصت وسه کشور آسیائی و آفریقائی واروپائی در آن تحصیل میکنند در شهر مدینه است.

مکه مکرمه

قبلگاه مسلمانان جهان، مکه مکرمه است. مسجدالحرام شامل کعبه شریف ومقام ابراهیم وچاه زمزم و صفا ومروه ودارالارقم است. مساحت مسجدالحرام پس از ترمیم وتوسعه اخیر بالغ‌برهفتصد میلیون ریال سعودی شد و گنجایشی‌سیصد هزار نمازگذار را دارد.

در چهار طرف مسجدالحرام چهار میدان به گنجایش چهار هزار اتومبیل قرار دارد. در نزدیکی مکه، مناطق دیگر حج که همه ساله هزاران مسلمان به‌آنجا میروند وجود دارد که عبارتند از عرفات ـ مزدلفه ـ منا شهرهای دیگر عربستان سعودی نشانگر سیمای نوین عربستان است که اهمیت‌ویژه‌ای به جنبه جهانگردی اینکشور میدهد.

جده ... عروس دریای سرخ و از مهمترین بنادرعربستان بشمار میرود. در این شهر دانشگاه‌ملک عبدالعزیز وجوددارد. از کارخانه‌های دیگری مانند کارخانه سیمان وآهن وفولاد و کارخانه‌های شیرینی‌پزی و صابون‌پزی ودباغی و همچنین پالایشگاه میتوان نام برد.

طائف ... اولین ییلاق عربستان که پنجهزار پا از سطح دریا ارتفاع دارد. یکی از مهمترین آثار آن مسجد عبدالله بن‌العباس است. در نزدیکی این شهرفرستنده تقویتی تلویزیونی واقع است که برنامه‌های تلویزیون جده را برای تماشائیان‌مکه وطائف تقویت میکند.

دو منطقه ییلاقی دیگر در طائف وجود دارد بنام هدی‌و شفا که چون از شهر طائف هم مرتفع‌تر هستند از آب وهوای مطبوع ولطیفی برخوردار میباشند.

در منطقه شرقی ... چاههای نفت بچشم میخورد.

آنچه گروه زیادی از مردم در باره عربستان سعودی نمیدانند این است که در کنار آثار تاریخی و مساجد وشهرها، «سدها» از اهمیت ویژه‌ای برخوردار میباشند و نشانگـر پیشرفت علم وتکنولوژی در عربستان سعودی است. کسانیکه وارد عربستان سعودی میشوند میتوانند شاهد شش سدعظیم شوند که در مدینه منوره وریاض و عکرمه برپا شده است. همچنین اقداماتی برای احداث سدهای دیگر در جریان میباشد که عبارتند از سد دره جیزان و ابها. مناطق مزبور مناطقی‌است بارانی که میتوان باذخیره کردن آبهای باران در پشت سدها از آن برای کشاورزی و آبیاری استفاده نمود.

همچنین مطالعات مخصوص در باره سد جیزان توسط میسیون سازمان تغذیه و کشاورزی جهان انجام گرفت. و چون این مطالعات کافی نبود. صندوق ویژه سازمان ملل‌متحد کمک مالی دیگری اختصاص داد به سازمان تغذیه ماموریت داد که مطالعات مزبور را دنبال نماید. واین مطالعات توسط چند شرکت خرجی انجام گرفت.

★★★

پرسشی که مطرح میشود این است:

دولت برای رویاروئی بانعداد مسافرانی که واردعربستان میشوند وروز بروز برافزایش است چه کرده است ؟ زیـرا مسافرت حجاج جهانگردان دیگر منحصر به فصل حج نیست بلکه در فصول مختلف مردم وارد عربستان میشوند وافزایش این مسافران بی‌نظیر میباشد.

باید گفت که طرحهائی برای استفاده از تخصص‌خارجیان و همچنین توسعه فعالیت توریستی و کشف آثار باستانی دیگر در جریان است که همه این موارد نقش عمده‌ای درجلب توریست بازی میکند.

بهمین جهت نخست وزیر دستور داد تابک شرکت سهامی باشرکت بخش عمومی و خصوصی جهت تاسیس‌هتلها و مراکز توریستی تشکیل شود.

علیرغم اینکه تعدادی هتل در مکه در طی برنامه عمرانی بنحسباله احداث شده ولی احتمال میرود که هتل و مرکز کنگره‌ها در مکه مکرمه وریاض احداث گردد. علاوه بر آن مطالعاتی در جریان است که یک هتل دوهزار اتاقه درنزدیک فرودگاه دهران احداث گردد وچون هتلهای موجود تکانوی مسافران روز افزون نیستند مطالعاتی هم برای احداث‌هتلهای تازه در جریان میباشد.

بطر مثال:

● برای شهر بزرگی مانند مکه مکرمه، دوهتل بزرگ کافی نیست.

● برای شهر جده که از بزرگترین بنادر عربستان‌میباشد چهار هتل بزرگ کافی نیستند.

● دو هتل بزرگ هم در شهر مدینه منوره کافی بنظر میرسد. بهمین جهت برای رویاروئی بانوسعه جهانگردی در عربستان سعودی طرح هتل‌سازی وگسترش رستورانهابتصویب وبمرحله اجرا گذاشته شد.

تأسیس پیشرفته‌ترین دانشگاههای جهان درعربستان سعودی

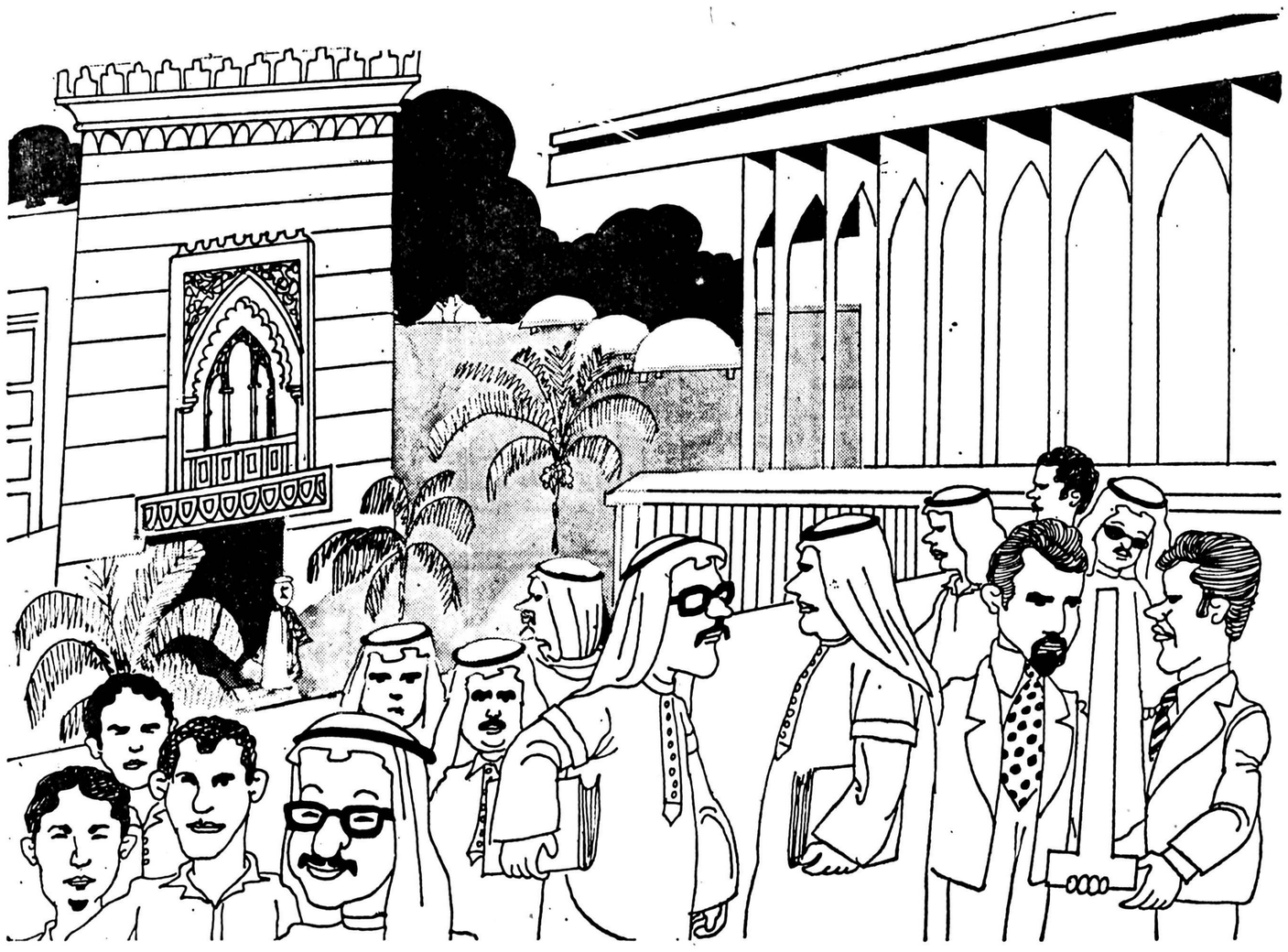

توسعه دانشگاه ها و فراهم کردن تحصیلات عالیه از هدف های دولت عربستان سعودی است

دانشجوی دانشگاهی کشور عربستان سعودی از امتیازات و تسهیلات فراوانی برخوردارمی باشد .

مدرن ترین وسائل‌وامکانات در اختیار او قرار دارد. کتاب ها و مراجع در دسترسش می باشد ... مسکن راحت در انتظار او است و همه ماهه‌کمک هزینه تحصیلی در اختیار او قرار میگیرد تابا فراغ بال به تحصیل علم و دانش بپردازد.

دولت برای تمام‌دانشجویان غیر بومی مسکن فراهم کرده ومطبوعات خبر داده‌اند که‌برای دانشجویان متاهل نیز مسکن احداث میشود تا همسران و خانواده اینگونه دانشجویان‌در دوران تحصیل باآنها زندگی کنند.

مسئولان وزارت آموزش عالی میکویند که آنهاسرگرم مطالعه این مسئله هستندزیرا اسکان دادن دانشجویان‌متاهل بخشی ازطرح اسکان‌دانشگاهی بشمار میرود ولی بخشی‌مشکلتر چون در حقیقت اسکان‌خانواده میباشد واین امر نیاز به‌زمان کوتاهی داردتااسکان‌دانشگاهی شامل همه دانشجویان متاهل شود.

طرحریزی دانشگاهی

احداث دانشگاه ها درکشور عربستان سعودی تابع یك طرح کلی است که طی آن‌نیازمندی های هر منطقه‌بدقت موردبررسی قرار میگیرد و تعدادداشجویان متاهل هر منطقه در نظرگرفته میشوند .البته وضع‌اقتصادی و اجتماعی نقش عمده‌ای در اتخاذ تصمیم برای گشایش‌یك دانشکده یا دانشگاه بازی‌می کند زیرا عربستان سعودی کشوری است وسیع . اگربه موقعیت شش دانشگاه‌عربستان سعودی نظر افکنیم خواهیمدید که وضع جغرافیائی‌نقش‌عمده‌ای در احداث آنها ایفا کرده‌است. تا هیچ منطقه‌ای از آموزش عالی محروم نشود . بطور مثال در منطقه شرقی عربستان دو دانشگاه بشرح زیر وجوددارد:

دانشگاه نفت و معـادن ، دانشگاهی است پیشرفته و تکنیکی که تازه ترین‌روشهای علمی را در مهندسی نفت‌بکار میبرد.

دانشگاه ملك فیصل کـه مدرن ترین دانشگاه بشمار میرود.

این دو دانشگاه در منطقه شرقی احداث شده تا نقش مکملی ایفا کنندو هیچ‌رشته‌ای که دراین یك تدریس میشود در دیگری تکرار نشود.

گذشته ازاین در قرارگرفتن آنها در منطقه شرقی وضـع اقتصادی هم در نظر گرفته‌شد، زیرا منابع و صنایع نفت در این منطقه واقع شده است . گذشته ازاین منطقه شرقی ، دریچه عربستان‌سعودی به‌منطقه خلیج فارس میباشد.

این دو دانشگاه نقش خود را در توسعه علمی سراسر منطقه بر حسب نیازمندی های منطقه مزبور ایفا میکنند.

این وضع در مورد سایر دانشگاه‌ها هم مصداق دارد .

دانشگاه های نوین

با این که دانشگاه های عربستان سعودی قدیمی‌نیستند ولی توانستند که تازه ترین روشهای علمی رابکار ببندند و گامهای بلندی برای احراز مقام علمی جهانی بردارند و سطح آکادمیك خود را حفظ نمایند و همه وسائل آموزشی را دراختیار دانشجویان قرار دهند .

هنگام اجرای مقیاس های جهانی برای اندازه گیری امکانات دانشگاه ها بوسیله برنامه های علمی و معلمان‌خوب و وسائل آموزش از قبیل‌کتابو و آزمایشگاه ، هنگام اجرای این مقیاس ها روی دانشگاه های عربستان سعودی خواهیم دید که دانشگاه های مزبور با این که جدیدالتاسیس‌هستند ولی گامهای سریعی به پیش برداشته‌اند و شهرت عالمگیری در امر آموزش دانشگاهی‌میان دانشگاه های جهان کسب کرده‌اند.

حمایت مداوم دولت ازدانشگاه ها امکان داد تا دراین مدت کوتاه از عمر خود بادانشگاه های جهان ازلحاظ برنامه های علمی برابری کند.

تازه‌ترین امکانات

دولت مدرن ترین مستگاه های‌علمی رابه مقادیر زیادی فراهم ساخت تا دانشجویان همه دانشکده‌ها بویژه‌دانشکده های علوم که نیاز به وسائل و تجهیزات و آزمایشگاه‌دارند از همه امکانات برخوردار باشند.

با این که دانشگاه های عربستان جدیدالاحداث می ـ باشند ، مع‌الوصف با روش‌ها و ابتکارات پیشرفته ترین دانشگاه ها شروع بکارکردند. توجه دولت به دانشگاه ها و تکمیل آزمایشگاه های آن بوسیله نوین ترین دستگاه‌های سراسر جهان باعث شد تاهمه مراجع علمی فراهم وکتابخانه های آنها مملواز کتابهای‌علمی و آموزشی شود .

این توجه همچنین شامـل دانشجویان هم شد و برای آنان مسکن راحت و کتابخانه کامل ورستوران تمیزوبهداشتی و وسیله رفت و آمد فراهم گردیدو علاوه بر آن کمك تحصیلی مکفی در اختیارآنان گذاشته شدا همچنین مرفهی داشته باشند و هم باعلاقه‌وافر به تحصیل بپردازند.

ضمنا در چهار چوب توجه دولت برای فراهم نمودن تحصیلات دانشگاهی برای علاقمندان ، هر دانشجوئی که مایل باشد تحصیلات عالیه‌خود را در هریك از دانشگاه های جهان ادامه دهد میتواند به هزینه دولت به آنکشور مزیمت نماید و کلیه هزینه های تحصیلی و متفرقه خویش رااز دولت دریافت دارد... و بدین ترتیب دانشجویان سعودی هم اکنون در همه دانشگاه های جهان سرگرم تحصیلات عالیه هستند . و همه ساله دهها نفر از فارغ‌التحصیلان دانشگاه‌های جهان بکشور باز میگردند قادر توسعه و رشد کشور خویش مشارکت نمایند.

دختران هم مانند پسران مورد توجه هستند و حتی دولت توجه بیشتری به دختران دانشجو میکند.

دختران سعودی پیشرفت زیادی در تحصیلات دانشگاهی نمایند و کلیه مزینه های تحصیلی آنهم در رشته هائی که‌بااجتماع سعودی و شریعت دین اسلام هماهنگی دارد کسب کرده‌اند.

دانشجویان دختر سعودی‌هم اکنون دردانشکده های‌پزشکی و یا پرورش و یا دانشکده‌های دیگر مخصوص دختران‌سرگرم تحصیل هستند قابتوانندرسالت خویش را در خدمت به اجتماع براساس پایه های دین مبین اسلام ادا کنند .

همه امکانات برای دانشجویان

● تحولات نوین تحصیلات دانشگاهی در دانشگاه های سعودی بکار گرفته شد.

● دانشجو ، دروسی را انتخاب میکند که مناسب با علاقمندی او است و نیاز اورا برآورده میسازد.

● دانشجو ، وارد دانشکده دلخواه خود میشود.

● همه هزینه ها بعهده دولت است ، زیرا آموزش و کتابها مجانی استوآزمایشگاه هاو وسائل آن در اختیار گذاشته میشود.

● دانشجویان غیر بومی از مسکن راحتی برخوردارمیشوند.

● دانشجویان ازغذای‌تمیز و مجانی استفاده میکنند.

● وسیله نقلیه مخصوص دانشجو را از منزل قادانشکده و بالعکس میبرد.

علاوه بر تمام این امکانات، دانشجو کمك هزینه ماهانه‌ای دریافت میدارد تابتواندبخیال راحت به تحصیل خود ادامه دهد.

ضمنا هم اکنون مطالعاتی‌در جریان است تا برای‌دانشجویان متاهل هم مسکن لازم آماده شود تا اینگونه دانشجویان‌نیز نزدیکی دانشکده خود سکونت کردهو باآسایش به تحصیل بپردازند.

تعداد استادان دانشگاه به اندازه‌ایست که برای هر ده نفر دانشجو یك استاد مشغول تدریس میباشد... هدف هم‌این است که پنج درصدفارغ ـ التحصیلان در فوق لیسانس و ۲،۵ درصد در دکترا مشغول تحصیل شوند.

نوگرائی درکشورعربستان سعودی

هفت جمعیت تازه زنان درعربستان سعودی

همین‌که کدبانوی منزل‌دررا میگشاید ، در برابر خود زنی را مشاهده میکندکه اورا باتحولات زمان آشنا میسازدو از او دعوت میکند ابعضویت جمعیت‌های زنان درآید و ضمنا ویرا برای حل مشکلات خانواده وکودك یاری میدهد.

این روش باموفقیت همراه شدو برتعداد اعضای جمعیت ها اضافه گردیدو دراثراین افزایش تعداد جمعیت‌های زنان به همه شهر ها کشیده شد.

جمعیت های مزبور نقش‌مهمی در روشنفکری زنان بازی کردندو خانواده های سعودی، انواع مختلف سبزیجات راجزو غذاهای خود درآوردند زیرایك فردسعودی فقط برنج وگوشت میخورد .

جمعیت های مزبور مزرعه‌هائی برای کشت سبزیجات و همچنین کلاسهائی برای مبارزه بابیسوادی دائر کردند که زنان دراین کلاسها آموزش ابتدائی را به‌پایان میرسانند. کما این‌که‌مراکزی برای حمایت مادران و نوزادان برپاشد. و توجه مخصوصی به‌کودکان یتیم مبذول گردید.

همین جمعیت ها کلاسهائی برای تقویت دانش آموزان در فصل تابستان دائر کردند و مراکزی هم احداث شد تا کودکان درآنها بانواع رشته‌های ورزشی آشناشوند وزمانی رابا تفریحات سالم در فصل تابستان بگذرانند.

همه این نوع فعالیت‌ها توسط یك جمعیت زنان انجام گرفتو دراثر آنزن سعودی به منافع این فعالیت ها آشنا شد. لذا زنان هرشهرخودشان جمعیت‌هائی شکیل دادند.البته در ابتدا کار بسیار ضعیف بود. زیرا پانزده سال قبل در جده‌اولین جمعیت زنان تشکیل شدکه همان جمعیت خیریه زنان است که باریاست عالیه مرحوم ملك فیصل فعالیت‌خود راشروع کرد.

این جمعیت رسالت خودرا قابامروز انجام میدهد ودامنه فعالیت و تعداد اعضای آن روز بروز افزایش مییابد.

فعالیت خیریه زنان در رشته‌های مختلف ادامه دارد . زیرا موقعی که جمعیت زنان تشکیل شد، هدفش حمایت از مادران و نوزادان وتوجه به سوادآموزی زنان و بررسی مشکلات اجتماعی آنان وتلاش برای‌حل‌این مشکلات بود .

جمعیت زنان از ابتدای تشکیل سعی کردکه سطح‌زندگی خانواده سعودی را ازطریق آموزش‌دادن دختران باپیشرفته‌ترین روشهای زندگی بالا ببرد.

جمعیت مزبور فعالیت‌های گوناگونی برای تحقق یافتن این‌هدفها از خودنشان دادو مرکزی برای حمایت مادران و نوزادان بمنظور آشنا ساختن مادران با روش های صحیح بهداشتی تشکیل‌داده.

بطور مثال خانواده سعودی در تغذیه خود از برنج و شیر و خرما استفاده میکردو باسبزیجات آشنا نبود. یکی از موفقیت های جمعیت این‌بودکه سبزیجات و اوارد خانه های سعودی کردوبالاخر آنکه مزارعی برای کشت سبزیجات در وادی فاطمه ، میان مکه سعودی برپاداشت‌که دراین‌مزرعه لوبیای سبز ، بامیه و کوجه فرنگی وانواع دیگر سبزیجات‌و میوه ازقبیل هندوانه تولید میکرد.

جمعیت مزبور همچنین فعالیت چشمگیری برای توزیع شیر تازه میان شیرخواران و همچنین توزیع غذا میان‌مادرانی که بمراکز حمایت مادران و نوزادان مراجعه میکردند، نشان داد . غذاهائی که دراختیار مادران قرار میگرفت عبارت از گوشت و سبزیجات بودتا مادران باطعم سبزیجات آشناشوند و دراثرآن سبزیجات وارد خانواده های سعودی گردید.

همچنین کودکانی هستند که‌یا مادر ندارند و یا مادران آنهادارای نقص عضو میباشند و نمیتوانند از کودکان خود نگهداری کنند. این کودکان تاسن آموزشی یعنی شش سالگی در مراکز مخصوصی نگهداری میشوند و سپس به مراکز مخصوص آموزش دولتی انتقال مییابند.

کودکان مزبور روز را در مراکز حمایت کودکان طی میکنند و توجه به‌این مراکز آنقدرزیاد است که بعضی از مادران فرزندان خودرابه آنجا میسپارند تاروزها باکودکان یتیم‌از بین میرود وآنها باسایرین پیش میروند.

درآمدهای جمعیت زنان از حق عضویت بدست می‌آیدو هریك از اعضای سالانه در حدود دویست ریال میپردازد . علاوه برآن از طریق برپائی نمایشگاه ها و نمایش هفتگی فیلم‌های سینمائی وکمك‌هائی که‌دولت میدهد درآمد هائی حاصل میشود.

این جمعیت همچنین از طریق آموزش دختران با گلدوزی و پرداخت دستمزد ساده سطح دانش دختران را بالا میبرد.

هدف این کار فقط این نیست که دختران درانجام یك کار مفید بادرآمد سرگرم شودویا این‌که وقت بیکاری دختران با انجام کار تولیدکننده‌ای پرشود، بلکه هدف آن است که نظام زندگی سعودی حفظ گردد . دختران سعودی از شش‌ماه ایکسال در قسمت گلدوزی بفراگیری میپردازند سپس‌فرآورده هائی ولید میکنند و درازای آن دستمزد میگیرند وفرآورده ها در نمایشگاه ها بمعرض تماشا گذاشته میشود.

در بخش دیگری دختران بابرش و خیاطی آشنا میشوند و محصولا ت‌خودرا در نمایشگاه های جمعیت به معرض‌تماشا میگذارند و در عین‌حال در داخل نمایشگاه پارچه مراجعه ـ کنندگان برش زده میشود.

در قابستان هم جمعیت یك دوره آموزشی فشرده برای دختران دانش آموز ترتیب میدهد که هفته‌ای سه روز آموزش می‌بینند.

جمعیت مزبور همچنین کلاسهائی برای مبارزه بابیسوادی دائر کرده تادانش آموختگان تاششم ابتدائی تحصیل کنند.

فعالیت زنان به تمام شهر ها گسترش یافت

●

در اثراین‌فعالیت نمایشگاه هادائر گردید وسبزیجات جزو غذا ها درآمد

●

دختران با روش خیاطی آشنا شدند

●

مبارزه با بیسوادی درمیان زنان عربستان

جمعیت های زنان در عربستان سعودی تلاش فراوانی برای بهبود وضع خانواده خود نشان میدهند.

تعداد هشتصد نفر از زنان به‌کلاسهای مبارزه بابیسوادی می‌روند که تعداد زیادی ازآنهابرای کسب گواهینامه ششم ابتدائی ثبت‌نام کرده‌اند.

جمعیت همچنین فعالیت اجتماعی دیگری دارد :

اعضای جمعیت روی وضع‌خانواده هائی که از کمك های جمعیت استفاده میکنند مطالعه مینمایند. جمعیت لباس و روبوش‌دراختیار این‌خانواده ها قرار میدهد .

در فصل تابستان ، باشگاه های تابستانی کودکان توسط جمعیت دائر میشود که‌انواع مختلف کتاب و وسائل سرگرمی دراختیارآنهاقرار میگیرد. وکلاسهای تقویتی نیز دائر میشود.

علاوه برآن گروهی از زنان دسته‌های قبلیهائی تشکیل داده‌اند که‌این دسته‌ها به‌خانه‌ها میروند وزنان را به‌عضویت در جمعیت تشویق میکنند. وبدین ترکیب هم‌تعداد اعضا وهم تعداد جمعیت‌ها افزوده شد.

آغاز کاربا تشکیل جمعیت جده شروع شدو سپس‌جمعیت بیداری زنهد طائف وجمعیت امالمزنی درمکه مکرمه و جمعیت نهضت در ریاض و جمعیت دیگری دردمام و یك جمعیت در مدینه منوره و هفتمین جمعیت درابها تشکیل‌شد و بدین ترتیب دامنه فعالیت جمعیت‌های زنان گسترش یافتو بیشتر شهر ها ظرف‌مدت کوتاهی رسیدو فعالیت‌زنان اثر مثبت خودرا در صحنه های مختلف خدمت به زن‌وخانواده ثابت کرد.

درمان باکامپیوتر

این بیمارستان ، مدرن ترین‌بیمارستان جهان بشمار میرود . نقشه ساختمانی بیمارستان مزبور به سبك یك هتل‌درجه یك طرح ریزی شده است .. در قسمت ورودی آن‌فروشگاههائی‌برای فروش‌هدایا و آرایشگاه ها و یك سالن بزرگ‌انتظار و یك کافه تریا وجود دارد . همینکه‌از این قسمت وارد بیمارستان‌شوید،خواهید دید که همه چیز در بیمارستان باکامپیوتر کار میکند .. یعنی‌تعیین زمان معاینه‌بیمار.. آزمایشهای پزشکی‌بوسیله کامپیوترصورت میگیرد ... زیرا ۴۲ دستگاه کامپیوتر در بیمارستان وجود دارد . کامپیوتر ،وقت معاینه پزشک را از هر بیمار رزرو می‌کند و با دادن شماره ساعت و دقیقه‌معاینه را تعیین میناید و برای‌اولین بار است که کامپیوتر به زبان عربی در جهان‌مورد استفاده قرار میگیرد .

در هر حال تمام کار ها از طریق تماس بوسیله دستگاه ها صورت می ـ گیرد و تماسی میان کامپیوتر هاوشبکه مداربسته تلویزیون ادامه دارد .

این بیمارستان در محله نخست‌دارای ۲۵۰ تختخواب است و طبق طرحی که در دست است میتوان تعداد تختخواب ها را به ۴۵۶ تختخواب افزایش داد .

بیمارستان مزبور همچنین مجهز به تمام امکانات لازم برای‌اجرای معاینات‌پزشکی‌و مطالعات علمی میباشد . و برای اینکه خدمات بهتر و سریعتری در اختیاربیماران قرار گیرد ، برای کارکنان بیمارستان خانه های مسکونی در کنار بیمارستان احداث شده و این واحد های مسکونی‌به همه امکانات رفاهی از قبیل استخر ـ زمین تنیس ـ موتور برق ـ رختشویخانه ـ وتهویه مطبوع مجهز میباشد .

شبکه‌ای از کامپیوتر

این بیمارستان واحدی است کامل که دارای یکسرکزقوی برای تولیدانرژی برق میباشد . در اطراف بیمارستان منبع های عمیقی برای ذخیره آب وجوددارد. ضمنا بوسیله کامپیوتر، خدمات داخل بیمارستان تحت نظر گرفته میشود .

وتوسط این کامپیوتر در نقاط و محل هائی که اشکلی ایجاد میشودچراغ هائی که بالغ‌برسه هزار نقطه استروشن میشود .

کامپیوتر مزبور که از امتیازات‌این بیمارستان است دو ماموریت مهم انجام می دهد . نخست کسب اطلاعات لازم از گوشه و کنار بیمارستان و دیگر اینکه‌در سیستم کامپیوتری بیمارستان روی یک دستگاه تکیه نمی شود بلکه چند دستگاه کامپیوتر وجود دارد که هر یک دیگری را تکمیل مینماید تا نظام کاملی راتشکیل دهد .

زیرا یک دستگاه‌کامپیوتر برای‌منظم کردن جریان اطلاعات در داخل‌بیمارستان وجود دارد و یکدستگاه برای هریک از بیماران پرونده‌ای تشکیل می دهد .

دستگاهی هم نوار قلبتهیه‌میکند .همچنین دستگاهی اطلاعات لازم را درباره یک بیمار به بخش های مختلف بیمارستان می رساند .

علاوه بر آن یک دستگاه کامپیوتر کار های اداری مانند امور مالی وانبار ها و امکانات انسانی مربوط بهبیمارستان را انجام می دهد .

این بیمارستان همچنین مجهز بیک تلویزیون مدار بسته است که از بزرگ ترین نوع خود بشمار میرود .و در هر یک از اتاق های جراحی یک استودیوی کامل جهت ضبط تلویزیونی رنگی‌وجود دارد .

هر یک از این استودیو ها مرکب از دوربین هائی است که در گوشه‌های اتاق نصب شده که میتوان بطورا تو ماتیک آنرا تغییر جهت داد . کما اینکه در همین اتاق ها دوربین های متحرکی برای فیلم برداری و ضبط عملیات جراحی نصب میباشد .

این دوربین ها به استودیوی‌مخصوص بخش جراحی که بنوبه خود مرتبط به استودیوی مرکزی است در ارتباط می‌باشند که از این طریق میتوان هر نوع عمل جراحی را بدقت از سالن های‌دارنده فرستنده تماشا کرد .

پخش برنامه های تلویزیونی‌بیمارستان روی چهار کانال انجام میگیرد :

● یک کانال برای پخش برنامه‌های مخصوص .

● دو کانال برای پخش برنامه‌های تفریحی و سرگرم کننده .

● یک کانال برای پخش برنامه های آموزشی .

در بیمارستان پانصد گیرنده تلویزیونی رنگی وجود دارد که این برنامه ها را پخش میکنند .

علاوه بر آن یک تلویزیون سیاه و سفید وجود داردکه‌ویژه نظارت بیماران است که برنامه های آن توسط ۶۰دوربین پخش میشود .

در این بیمارستان همچنین دوربین هائی وجود دارد که با نور پائین کارمی کنند و بهمین جهت میتوانند در تاریکی محض کار کنند و این دوربین ها مستقیما به دستگاه های گیرنده‌ای که در بخش پرستاری و بخش‌مرکزی‌در ارتباط هستند و میتوان بوسیله آنهاپرستاران راا حضار کرد ، کما اینکه برنامه های آن‌از دفاتر روسای بخش ها و رئیس بخش پرستاری مشاهده میشود .

پرستاران در تلویزیون

در بیمارستان سیستم منحصربفردی برای احضار پرستاروجوددارد. پیام‌های اتاق های بیماران با دستگاه های‌کامپیوتر گرفته میشود . و درعین حال دستگاه مزبور از محل وجود پرستاران دربخش های مختلف آگاه میشود و اطلاعات لازم را به واحد های مرکزی می دهد .

ممکن است نظیر این سیستم‌درسایر بیمارستان های جهان‌بکار گرفته شودولی فرقی که بیمارستان ریاض‌باسایر بیمارستان ها دارد این است که همه اطلاعات رسیده به دستگاه های کامپیوتر مورد تجزیه‌و تحلیل قرار میگیرد .

کامپیوتر همچنین میتواند از طریق تماسی با کامپیوتر ناظر بر بیماران ، اطلاعاتی از تعداد پرستاران موجود در هر یک از بخش ها داشته باشد .

ضمنا همینکه تعداد کارکنان هر بخشی آنقدر کم شود که برای اداره‌امور آن‌بخش نقص‌بحساب‌آید دستگاه‌کامپیوتر بلافاصله علامت خطر می دهد .

تکنولوژی پزشکی

یکی دیگر ازمزایای بیمارستان‌ریاض این است که با مدرن ترین دستگاه های پزشکی جهان که از تکنولوژی پزشکی استفاده میکند مجهز شده است .

بخش های خارجی معاینات پزشکی مجهز به اتاق های مشاوره است که‌این اتاق ها دارای صندلی هائی هستند که بیمار روی آنها قرار میگیرد و صندلی ها بوسیله برق می چرخد . کما اینکه مجهز به تمام وسائل مدرن جهت معاینات مختلف میباشد .

ضمنا این بیمارستان دارای‌اتاقهای معاینه انواع بیماریهای چشم و گوش‌و حلق و بینی و دندان و جراحی فک است که همگی مجهز به دستگاه های پیشرفته میباشد . علاوه بر آن دستگاه هائی برای معاینات قلب و مغز و چشم‌و عضله ها و تجزیه و تحلیل اطلاعات‌کسب شده بوسیله کامپیوتر وجود دارد .

این دستگاه ها و بخش ها عبارتند از :

● واحد اندازه گیری دستگاه‌تنفسی که شامل دستگاه های اندازه گیری بدن‌و معدل های تنفسی است.

● بخش آزمایشگاه که دارای‌دستگاه های پیشرفته است‌که‌همگی بطور خودکار فعالیت میکنند و این دستگاه میتواند در آن واحد بیست نوع آزمایش را انجام دهد .

● بخش درمان با رادیو اکتیو‌که مجهز به انواع‌دستگاه‌های درمان‌میکانیکی است که بعضی از انواع سرطان را نیزبا رادیو اکتیو درمان میکند .

● بخش پزشکی هسته‌ای که‌شامل مدرن ترین وسائل است‌که میتوان‌بوسیله آن از انواع مواد رادیواکتیو برای تشخیص بیماریهای مختلف استفاده کرد.

● بخش زایمان که دارای دستگاه ها ی‌مدرن برای انجام انواع زایمان هاو نظارت بر تپش قلب نوزاد و همچنین دستگاهی برای نظارت بر عمل زایمان‌سالم میباشد .

● بخش درمان طبیعی مجهز به استخر آب های طبیعی و سالنی برای ورزش های مختلف و دستگاه های کوتاه و فوق صوت و زیر قرمز و غیره.

● بخش نظارت ویژه که مرکب از مجموعه‌ای از واحد هااست که هرواحد دارای پنج‌تختخواب‌است که وضع‌مریض توسط کامپیوتر زیر نظر گرفته میشود. کما اینکه دارای‌واحدهای چهارتختخوابی است که مجهز به وسائل تکنولوژی مخصوص برای نجات زندگی بیماران‌می باشد .

همچنین یک واحد چهارتختخوابی مجهز به کلیه مصنوعی و واحدی جهت درمان با اکسیژن ووسائل درمان‌ازطریق گرم کردن و سرد کردن وواحدی برای درمان سوختگی های شدید وجوددارد.

● بخش جراحی‌که شامل هفت‌اتاق جراحی مجهز به مدرن ترین وسائل‌برای انجام دقیق ترین جراحی ها میباشد .

مدیریت ممتاز

چنین بیمارستانی که مجهز به چنین امکانات مدرن میباشد ، نمی تواندوظایف خود را به نحو احسن انجام دهد ،مگر اینکه از مدیریت ممتازی برخورداریاشد.

تعداد کارکنان بیمارستان بیش از یکهزار متخصص در امور مختلف می ـ باشد . علاوه برآن تعدادی مهندس برای حفاظت دستگاه ها بطور مداوم فعالیت می کنند .بهمین جهت‌اداره این بیمارستان بشرکت آمریکائی‌هاسپیتال کورپوریشن، که از بزرگترین شرکت های اداره کننده بیمارستان ها بشمار میرودتنها درایالات متحده آمریکا بر بیش از شصت‌بیمارستان نظارت دارد واگذار شد .

هدف ...

این بیمارستان که بر مدرن‌ترین‌پایه های علمی برپا است واز همه تکنولوژی زمان استفاده میکند ، هدفش‌فقط آسایش بیمار و برطرف کردن درد های‌او است.. سیستم اداره بیمارستان براین پایه است که همه امکانات‌آسایشی و پزشکی درحد اعلای خود برای هموطنان فراهم شود.

وبالاخره این بیمارستان جزوتعداد بیمارستان هائی است که اخیرا درکشور عربستان سعودی گشایش یافت کههدفش رساندن عالی ترین خدمات پزشکی به بیماران میباشد .یکی‌دیگر از این‌بیمارستان ها اخیرا در شهر جده گشایش یافت .

بیمارستان مزبور بصورت یک غول‌در کنار دهها بیمارستان دیگر که درسراسر کشور عربستان سعودی دائر میباشد قد کشیده است . ضمنا واحد های‌بهداشتی کوچکی در روستا ها و بادیه دائر گشته تا خدمات بهداشتی را در اختیار هموطنان سعودی قرار دهد .

در هر حال هدف ، خدمت به انسان است.

رزرو اتاق برای بیمار ، تعیین پرستار و انجام معاینات و آزمایش ها در بیمارستان تخصصی ملك فیصل توسط ۴۲ دستگاه‌کامپیوتر انجام میشود

فرستنده مدار بسته‌بیمارستان روی چهار کانال برنامه پخش می کند

مدرن‌ترین وسائل تکنولوژی درخدمت بیماران سعودی

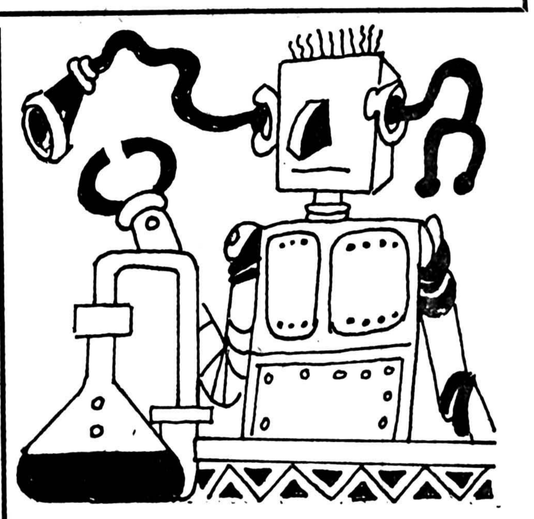

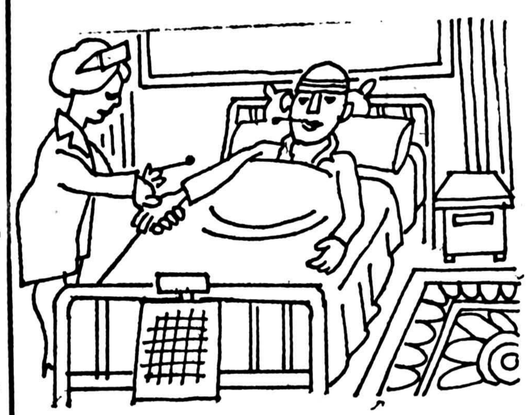

● کامپیوتر نقش عمده‌ای دردرمان در بیمارستان های عربستان سعودی‌بازی‌میکند.

اولین دانشگاهی که‌مطالعات و بررسیهائی درباره‌خود انجام‌داد

دانشگاه ریاض اقدامی جسورانه انجام داد که اگر در میان دانشگاه های جهان بی‌نظیر نباشد ، در میان دانشگاه های عرب‌بیسابقه است . این اقدام چنین است که دانشگاه مطالعات وبررسی هائی درباره خودش انجام داد هدفش‌این‌بود که دانشگاه خود را بشناسد وباشناختن نقاط قدرت خود آنرا تقویت کرده و پس از شناختن نقاط ضعف ، آنرا از بین برد .

و براساس همین مطالعات وبررسی ها ، دانشگاه طرح ریزی آینده را می‌کند. دانشگاه همچنین موقعیت دانشگاه را در برابر سایر دانشگاه ها از لحاظ علمی و امکانات انسانی و مادی و علمی‌شناسائی میکند .

بررسی های مزبور همچنین شامل بررسی‌های تدریس و نظر کارفرمایان و کارمندان و فارغ‌التحصیلان و پیشنهاد های آنها درباره دانشگاه استو ضمنا به فعالیت های هیئت‌آموزشی دانشگاه‌در خارج از دانشگاه توجه میکند .

این بررسی ها توسط استادان‌دانشگاه های آمریکائی و انگلیسی که دررشته‌های مختلف تخصص‌دارندو در دانشگاه‌ریاض مشغول فعالیت هستند انجام میشودو هر یک از آنها گزارشی درباره دیدگاه خود به دانشگاه خویش میفرستد و دانشگاه ریاض از مجموع این‌گزارش ها واحدی تهیه میکند و برای تحقق یافتن پیشنهاد های آن اقدام مینماید .

هدف از بررسی مزبور نیز این‌است که دانشگاه اطلاعات علمی و دقیقی‌درباره خود داشته باشد و از طریق مطالعاتی که استادان خارجی به عمل میاورند ، این دانشگاه شهرت‌بزرگی‌نزد بزرگترین‌سازمان های آموزشی جهان کسب کند . زیرا گزارشاتی که استادان مزبور تهیه می‌کنند چاپ و تکثیر و به کلیه دانشگاه‌های جهان فرستاده میشود .

تفسیر روز

نگاهها بسوی «برزیل بزرگ» است

بیشتر از نیی از تیم های برگزیده برای جدال های اوج بازیهای جام جهانی ۱۹۷۸ فوتبال ، روز های چند است برنامه دیدار های تدارکاتی خود را آغاز کرده‌اند، تا دراین راه آخرین قدم های تلاش وسازندگیشان ، در رسیدن به آمادگی برای « هنگامه‌آرژانتین» رابردارند ضمن اینکه هریک ۵ تا ٦ بازی دوستانه ، تا فرا رسیدن زمان پیکار ها برای خود پیش بینی کرده‌اند .

این‌دیدارها در عین اینکه نشانه هائی پیشاپیش از روز های جذب کننده جام جهانی را در یاد ها نقش می‌دهد ، سنگ محکی است در پدیدار ساختن شرایط و موجودیت تیم ها و اینکه در فاصله باقیمانده تا آغاز مصاف ها چه چیزی در چنته دارند ؟

و اگرچه برای بسیاری تیم ها میتوان این‌انتظار را داشت که تا رسیدن به آرژانتین ، دگرگونیهای کیفی قابل توجه‌ای پیدا کنند ، ولی بهر صورت این دیدارها نمائی از موجودیت تیم ها جلوه‌گر میسازند .

و دیگر اینکه بازیها دلیلی گرده‌ایده‌اند تا ناظران‌و مفسران اروپائی در اطراف تیم ها ، شرایط و موقعیت آنها دست به قلم برند ، مسائل را بشکافند و از شانس‌ها سخن بگویند .

هرخوربحث ترین دیدار روز های اخیر در صحنه جدال های ملی و تدارکاتی ، بازی برزیل و آلمان‌غربی در هامبورگ بود که با شکست میزبان به آخر برده شد .

طنین هراس

پیروزی ۲ـ۱ برزیل مقابل آلمان غربی در دیداری که بسیاری معتقدند میتواند پیش نمائی برای«فینال» پیکار های آرژانتین باشد ، برزیل را یک بار دیگر به عنوان مبخت بزرگ و شماره یک بازیها، در کورس رقابت‌فتح جام ، مطرح ساخت .

واین نه تنها بدلیل «نتیجه» و پیروزی بر حریفی‌بزرگ وآنهم در خانه‌اش میباشد ،بلکه در عین حال ،بانگامبر نمایش کار تیم برزیلی» برآن تکیه میشود .

تیم ملی فوتبال برزیل در یک شب سرد که چنان هوائی‌برای تیم های آمریکای جنوبی‌میتواند سخت‌عذاب دهنده باشد ، در هامبورگ به پیروزی برابر‌آلمان‌غربی نائل آمد ،ضمن اینکه « دلچسب و قابل بحث» هم بازی کرد و در کنار اینکه شکل کار تیم ها در « دیدار های تدارکاتی»و در « آرژانتین» ،میتواند با یکدیگر متفاوت باشد اما در مورد برزیل این انتظار هست که چنین تفاوتی در بهتر شدن نمایش موجودیت و ارائه‌قدرتش باشد .

پیروزی برزیل بر آلمان غربی ، در عین حال نام فرانسه را هم به میان میکشد ، تیمی که پیش‌از مسابقه آلمان ـ برزیل ، موفق شده بود در پاریس ۰ـ۱برزیل را مغلوب کند و حالا چنین شرایطی ، طنین هراس ـ آلودی را در گوشهای آرژانتین ، ایتالیا و مجارستان سه همگروه‌اش در صحنه جام بصدا آورده !

بدون شکست

نتایجی که اکنون فرانسه دارد ، خود سخت بحث انگیز است ، این تیم در جدال های اخیرش: آلمان‌غربی، برزیل و لهستان را شکست داده است و از دیدارهایش در آرژانتین و ایتالیا نتایج « مساوی» را دارد کمبهر تقدیر طول یک سال گذشته فرانسه رابدون شکست‌نشان می دهد .

در این تیم سرشناس اروپایی که دگر باردر تلاش تکرار بزرگی های گذشته‌اش افتاده ، در حالی‌که«میشل پلاتینی» مرد استثنائی خط میانی و « دومینکو روچیتو» مهاجم آن ، دو ستاره انگشت نما هستند ، بقیه با موجودیت هائی قابل اندازه گیری با یکدیگر ،در سطح بین‌المللی نیز درخور توجهاند .

بهرحال از حدود دو هفته پیش ۹ تیم از ۱٦ تیم برگزیده برای دیدارهای اوج جام جهانی، بازیهای تدارکاتی خود را آغاز کرده‌اند ، از جمله لهستان ۲ـ۵ یونان‌را مغلوب کرد ونشان داد در راه بدست آوردن آمادگی «ایده‌آل» است.

«گرزگورزلاتو» بهترین گلزن «جام جهانی ۱۹۷۴مونیخ» زننده گل نخستین لهستانیها برابر یونان بود و دربی او کازیمیرز دنیا (۲)، ولادیسلاو زمودا وبونیک ٤ باردیگر سنگر حریف رابروی خود باز کردند.

در کنار سیمای موفق لهستان و پیش رفتن آن‌یسوی «آمادگی» که در پی رسیدن بدان میکوشد ، حالا تنهانقطه ابهام در مورد این تیم، مسئله «یان توماژوسکی» است، دروازمان بزرگ لهستانی که بدلیل انطباطی کنار گذارده شده ومعلوم نیست بالاخره در آرژانتین خواهدبود یانه؟

لهستان در گروه دوم همراه آلمانغربی امید بمصعود دارد وتونس ومکزیک‌برای‌ایندو هراس‌آور نشان‌نمیدهند.

در گروه سوم، در حالیکه همگان از اسپانیا بعنوان سخت‌ترین حریف برزیل در دیدارهای یک شانزدهم حرف میزنند، خود برزیلی‌ها چشم بسوی «اتریش» دارند! تیمی که میگویند قادرست هرحریفی را سخت شگفت زده کند همانطور که آلمان شرقی «قهرمان المپیک» را ازرسیدن به آرژانتین محروم ساخت.

هلند شانس اول

اتریشی‌ها از دیدار برابر سوئیس، در خاک حریف با پیروزی ۰ـ۱ بازگشتند و حرفهای تازه‌ای از امیدهای خود پدیدار نمودند. اتریش در کار رهبری مردی بنام «هلموت سنکوویچ» را دارد که معتقدست برای بدست آوردن هرچیز آنقدر باید حمله کرد تابه‌آن رسید! .

در گروه چهارم نگاهها برای پیدا کردن شانس اول صعود، دربی «هلند» است، فینالیست «جام ۷٤»، ولی هنوز درگیر با مشکل بازگرداندن «یوهان کرایف» به‌جمع مردان «ملی»خود.

پیروزی ۰ـ٤ اخیر برابر «تونس، ضمن اینکه شکلی خوب از نمایش «کارتیمی» هلندیها را نیز همراه داشت، اما تمامی قدرت نهائی این تیم را جلوه‌گر ساخت.

«اسکاتلند» رقیب شماره یک، برسر راه هلند برای ایستادن در مکان اوج گروه چهارم‌بشمار میاید، اسکاتلندی ها که در «مونیخ ۷٤» فوتبالی جذب کننده ارائه دادند، هنوز بازیهای تدارکاتی خود را شروع نکرده‌اند و این به سبب درگیری اغلب بازیکنان آن با بازیهای جام‌قهرمانی باشگاههای انگلستان میباشد که تیمهای باشگاهیشان آنها را رها نمیکنند.

ولی باهمه این احوال اسکاتلند میخواهد یکی از «بهترین»ها در صحنه جدالهای آرژانتین باشد و این‌چیزی است که بسیاری صاحب نظران نیز معتقدند: چنین خواهد بود.

پروو ایران دو همگروه دیگر هلند واسکاتلند میباشند که در پرو، مطبوعات سخت از «کالدرون» مربی تیم ملی این کشور بخاطر نتایج ضعیف وناخوشایندی که نیمداشته است، انتقاد میکنند، «پرو» بزودی یک گردش اروپائی‌را آغاز خواهد کرد و طول این دیدارها کارنامه‌ای روشن از این تیم بدست خواهد آمد.

«ایران» که در تهران به تساوی بدون گل برابر یوگسلاوی رسید، ضمن اینکه دفاع خوبی دارد، مشکل کارش در «حمله» خودنمائی میکند و دشوار بتوان‌انتظار داشت در آرژانتین راهی به‌مکانهای بالا داشته باشد،مگر آنکه راهی بهتر برای «گل» زدن، در این تیم پیدا شود‌و این بی‌تردید اگر بدست آید در سایه بخدمت گرفتن‌مهره هائی است که در دیدار نخست تدارکاتی این تیم غایب بودند.

«بسکتبال» یارانش را انتخاب کرد

مصر دیروز بالاخره سکوت توام با انتظاری‌راکه‌مدتهاست در جمع فدراسیون‌های تازه برسر کار آمده ورزش درپی تغییر و تحولات اخیر شکل گرفته، محمد مشحون‌رئیس فدراسیون بسکتبال با معرفی همکارانش شکست و به این ترتیب بسکتبال دریی شنا ، دومین فدراسیونی شد که تمام و کمال نفرات کادرش‌را انتخاب کرد .

در دگرگونیهای اخیرورزش که تغییرات بعضی‌ازفدراسیون ها را دربر داشت،فدراسیون های تازه برسر کارآمده جز شنا و اکنون بسکتبال ، هیچکدام اعضای خود راهنوز مشخص نکرده‌اند کهبسکتبال دیشب کار خودش را انجام داد ورئیس‌فدراسیون‌همکاران این فدراسیون را برگزید .

آنهائی که از سوی محمد مشحون، برای تلاش در راه رهبری بسکتبال معرفی‌شدند، اینها هستند :

- ناصر خزانه‌دار (نایب رئیس) .
- بهاالدین ادب (نایب رئیس در امور شهرستانها)
- محمود مشحون(دبیر)
- فیروز امینیان (رئیس هیات تهران) .
- رضا مشحون (رئیس کمیته مربیان) .
- داود حیدری (رئیس کمیته شهرستانها) .
- سروش نگهبان (رئیس کمیته قضائی)
- عباس مقدس‌زاده(رئیس کمیته داوران) .
- مجید توفیق (رئیس کمیته آموزش)
- سعید خلخالی (رئیس کمیته مسابقات)
- عطاالله تفنگچی (رئیس کمیته انتظامات)
- ابوالفضل‌صلبی (رئیس کمیته جوانان)
- عزت‌اله مجید(دبیرکمیته مسابقات)
- محسن عرفانی (دبیر هیات تهران)
- هوشنگ قائم‌خواه(دبیر کمیته داوران)
- علی اصغر شادمانی (رئیس روابط عمومی)
- افراد زیر هم به عنوان مربیان فدراسیون انتخاب شدند :

نادرکاشانی، سعیدخلخالی، سروش نگهبان ، داریوش نبوی ، ایرج لارودی، جلال شهمیرزادی ، عنایت آتشی ، جمشید شریعتنژاد .

جدال آخر روز دوازدهم

والیبال

فردا (چهارشنبه) باانجام مسابقه ایرانا و لیفت تراک سازی در تبریز ، کارنامه‌دیدار های‌روز دوازدهم جام‌پاسارگاد تکمیل خواهد شد .

ایرانا در حالی به جدال حریف تبریزی‌اش میرود که‌بازی روز چهاردهم خود را هم پیشاپیش برگزار کرده استو با چنین‌شرایطی‌جمع امتیازاتش ۲۱ میباشد ضمن اینکه لیفت‌تراک با ۱۰ مسابقه ۱۷امتیاز دارد .

نگاهی به بالای جدول،تاج را آسوده خاطر در مکان‌اوج نشان می دهد ، با ۲٦ امتیاز از ۱۳ پیروزی ، بدون باخت با۳۹ گیم‌برد و ٤ گیم باخت‌که با چنین موقعیتی و حال و روزی که دیگر تیم ها دارندهر آدم بدبینی هم در قهرمانی‌تاج شک نمی کند .

ایرانا با ۵ امتیاز اختلاف در جای‌دوم‌است و ذوب‌آهن با ۲۰امتیاز کش‌و قوس‌رقابت با تیم پایتخت‌نشین‌بالای سرش را دارد . شانس‌های تهران که این‌روز ها سیمائی امید بخش تر از خود نشان می دهد و امیدوار های‌تازه‌ای‌از هماهنگ شدنش پدیدار میسازد، تاجای چهارم بالا آمده است ،اگرچه این امکان‌را با لیفت تراک،راه آهن ومخابرات بمشارکت‌دارد ولی بهر حال پیروزیش برابر ذوب آهن آن هم در اصفهان که در روز دوازدهم باحساب ۱ـ۳ بدست آمد ، قابل توجه است .

رده بندی

تیم	بازی	برد	باخت	گیم برد	گیم باخت	امتیاز
۱ـ تاج	۱۳	۱۳	ـ	۳۹	۳	۲۶
۲ـ ایرانا	۱۲	۹	۳	۲۹	۱۴	۲۱
۳ـ ذوب آهن	۱۲	۸	۴	۲۷	۲۲	۲۰
۴ـ دخانیات	۱۱	۶	۵	۲۲	۱۶	۱۷
ـ لیفت تراک	۱۰	۷	۳	۲۳	۱۸	۱۷
ـ مخابرات	۱۲	۵	۷	۱۸	۲۹	۱۷
۷ـ راه آهن	۱۱	۵	۶	۲۴	۲۵	۱۶
۸ـ سانديس	۱۱	۳	۸	۱۵	۲۶	۱۴
ـ تراکتورسازی	۱۲	۲	۱۰	۱۲	۳۴	۱۴
۱۰ـ دخانیات اصفهان	۱۱	ـ	۱۱	۸	۳۳	۱۱

فوتبال باشگاههای کشورهای اروپا

هلند

حالا دیگر « قهرمانی »پی . اس . و بدون تردید است ، ۷ امتیاز پیشی و ۳مسابقه باقیمانده بدین معنی است که صدر نشین حتی اگر همه دیدار هایش تا روز آخر راهم ببازد باز «قهرمان »خواهد بود .

پیروزی ۱ـ۳ «پی . اس .و » در پیکار این هفته‌اش برابر تونت ، آخرین گام برای رسیدن به جام بود که همراه بانمایش دلپذیر توپچی های این تیم شکل گرفت .

مردان «پی. اس .و» آسوده خاطر شدن‌درصدد جام‌رادرگرو پیروزی‌دراین مصاف‌میدیدند، باارائه یکی‌از بهترین روزهای خود نزدیک ترین تعقیب کننده خود را اسیر چنگال پرتوانشان‌ساختند.

نتایج روز سی‌ویکم

پی. اس.و ۳ تونت ۱
اسپارتا ۳ هارلم ۱
دن‌هاك صفر آژاکس ۳
ان . ئی . سی صفر اوترخت ۱
و.و.و. ونلو صفر وینسه ۳
آمستردام ۲ ان. آ.سی صفر
وولندام ۱ فاینورد صفر
تلستار ۱ دوردا ۲
گواهد ۲ آزد صفر

رده‌بندی : ۱ـ پی. اس. و ۵۱امتیاز ۲ـ آژاکس ، تونت ٤٤ امتیاز ٤ـ آ. زد ٤۲ امتیاز ۵ـ اسپارتا ۳۹ امتیاز .

آلمانشرقی

نتایج روز نوزدهم

دینامودرسدن ٦ روت وایس ارفورت صفر
چمی بوهلن ۱ ماگدبورك صفر
دینامو برلین ٤ ویسموت کرا صفر
چمی هاله ۲ وودوارتز فرانکفورت ۲
ساخ‌سنرینك ۲ لوك لایپزیك صفر
ویسموت آیو ۳ یونیون برلین ۲
کارل زایس ینا۲ کارل مارکس اشتادت ۱
رده‌بندی ۱ـ دینامو درسدن ۳۰ امتیاز ۲ـ ماگدبورك ۲۷ امتیاز ۳ـ دینامو برلین ۲٦ امتیاز ٤ـ چمی هاله ۲۳امتیاز لوك لایپزیك ۲۰ امتیاز .

یوگسلاوی

پارتیزان و ستاره سرخ هردو در روز بیست‌و چهارم سیمایی فاتحانه داشتندکه در کورس دلپذیرشان در اوج هیچیك‌قدم پس نگذاردند.

پارتیزان در زمین خودی بایك گل ولز را مغلوب کرد، ضمن این که ستاره سرخ هم در خانه تریگا ۰ـ۱ میزبانش‌را بزانو نشاند و ۲ امتیاز گرفت .

بهرتقدیر پارتیزان با۳۸ امتیاز حالا همچنان ستاره‌سرخ‌رابا ۲امتیاز اختلاف پشت سر دارد و در مکان سوم هایدوك نشسته است که با ۳۰ امتیاز تعقیب کننده‌ای خطرسازبرای دو رقیب بالای سرش بنظر نمی آید.

نتایج روز بیست‌و چهارم

وویوودینا۳ بلگراد صفر
المپیا ۲ بودوکوست صفر
رادنیکی صفر ریجه‌کا ۱
سارایووا صفر هایدوك ۳
تریکا صفر ستاره سرخ۱
پارتیزان ۱ ولز صفر
اوسی‌جك ۱ دینامو صفر
بوراك ۳ اسلوبودا ۱
زاگرب ۱ سلیك صفر

رده‌بندی ۱۰ـ پارتیزان ۳۸امتیاز ۲ـ ستاره سرخ ۳٦ امتیاز ۳ـ هایدوك۳۰ امتیاز ٤ـ دینامو ۲۸ امتیاز ۵ـ اسلوبودا، ریجه‌کا ۲۵ امتیاز ۷ـ ولز ۲٤ امتیاز .

یونان

نتایج روز بیست‌ونهم

المپیاکوس ۲ اتینکوس ۱
وریا ۱ پائوك ۳
هراکلیس ۲ پانسرایکوس ۲
کاوالا ۱ آریس صفر
اوفی ۱ پاناتینایکوس صفر
پاناهایکی صفر آ.ئی. کاصفر
پانیونیوس ۱ کاستردریا صفر
پیریکوس۲ آپولون۱
یانینا ۱ اگالئو صفر

رده‌بندی ۱ـ آ.ئی. کا ٤٦ امتیاز ۲ـالمپیاکوس ٤۰ امتیاز ۳ـ پائوك ۳۹ امتیاز ٤ـ پاناتینایکوس ۳۸ امتیاز ۵ـ اتینکوس ۳۲امتیاز ٦ـ یانینا ۳۱ امتیاز۷ـ آریس ۲۹ امتیاز ۸ـ پاناهایکی ۲۷امتیاز.

بلژیك

نتایج روز سی و یکم

چالروا۱ بوم صفر
بهورن ۱ آنت ورپ ۱
وارگم صفر کورترای صفر
بیرشوت ۲ لوکرن ۱
لیرسه ۳ لالوویر صفر
راسینگ رایت‌هولن بیکصفر اف. سی بروژ ۲ .
وینترسلاك صفر اندرلشت ۲
استاندارد لیژ ۵ برینگن صفر
سرکل بروژ صفر اف. سی لیژ ۱

۸۰۰ روز انتظار برای یک مسابقه!

شیراز ـ تنی چند از ورزشکاران‌و ورزشدوستان شیرازی درگفتگویی باخبرنگار دنیای ورزش در این شهر عنوان داشتند ، شهر بزرگ ٤۰۰ هزار نفری شیراز فقط یک تالار سرپوشیده ورزشی دارد که آنهم با هزارو یک عیب و نقص فنی و غیر فنی فقط میتواند ۲۵۰ نفرتماشاگر را در خود جای دهد !!

ورزشکاران افزودند ، اگر فقط نیمی از جمعیت شیراز بخواهند ازیک مسابقه‌ورزشی که در سالن ۲۵۰ نفری‌برگزار میشود دیدن کنند ، ۸۰۰ روز طول میکشد تا ۲۰۰ هزارتن از جمعیت چهارصد هزارنفری این شهربتوانند این مسابقه را تماشا نمایند !!

ضمن اینکه همین تالار کم جمعیت و ناقص موجب‌شدمتا تیم های کشتی ، والیبال ، بسکتبال و بوکس نتوانند در مسابقه های سراسری کشور شرکت داشته باشند و ازسوئی دیگر هیئت های کم کارورزشی هم ، عدم پیشرفت خود را گردن سالن‌ورزشی بیاندازند.

گرچه در اختیار نداشتن‌سالن واقعا هم بلای جان ورزش شیراز شده . چون برگزاری مسابقه در آن مقرون به صرفه نیست . حتی سال قبل وقتی تیم بسکتبال چین که به کشور ما آمده بود ، برای برگزاری دیداری دوستانه‌به شیراز آمد بعلت کوچک بودن تالار ورزشی ،از انجام مسابقه با چینی ها فقط به گشت گذار از دیدنی های شهر و آثار باستانی پرداختند .

و اصولا میتوان گفت رکورد ورزش های سالنی در شیراز را ، نداشتن سالن موجب گردیده و همین امر سبب شد تا ورزشکاران بدین طریق از آقای‌دکتر منوچهر آزمون استاندار فارس بخواهند تا ایشان قدم پیش بگذارندو برای رفع نقایص تالار و همچنین تاسیس سالن‌های دیگرورزشی دستوراتی بدهند .

سالن اختصاصی ورزشهای رزمی برپاشد

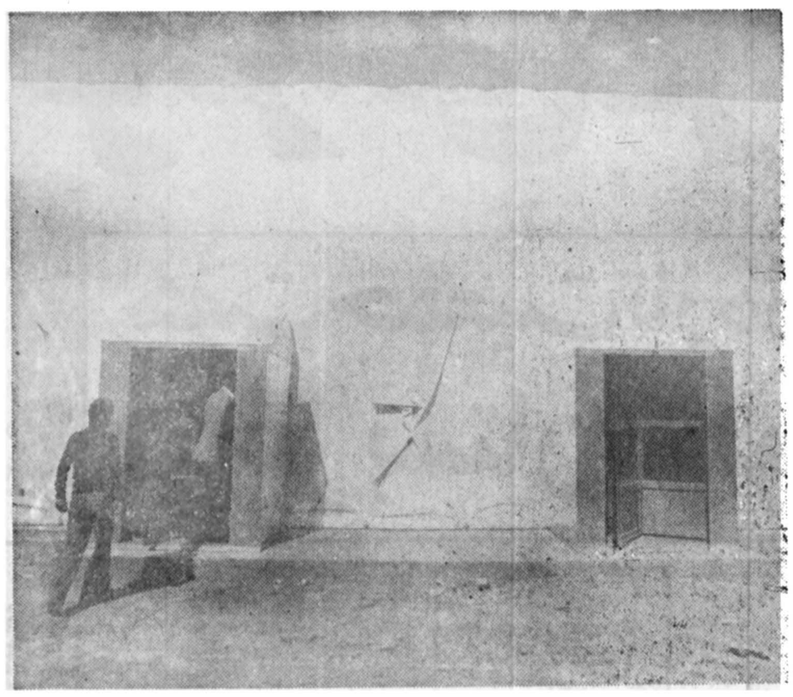

عکس سالن اختصاصی ورزشهای رزمی را درشمال غربی استادیوم‌امجدیه‌نشان میدهد

جودو

فدراسیون ورزشهای رزمی در سایه‌تلاش‌خستگی ناپذیر و شایستگی رئیس ـ نایب رئیس و اعضای خود طول ٤۵ روز برنامه ریزی و کار فراوان ضمن‌تدارک طرح کلی برنامه سالیانه خود درسایه الطاف‌همیشگی شاهنشاه آریامهر و والاحضرت همایون‌و لایتعهد به سازمان ورزش‌از دیروز صاحب سالن تازه با امکانات فراوان شد .

این سالن که با تصویب شاهنشاه آریامهربه‌استدعای والاگهر شهریار شفیق ریاست فدراسیون ورزش های رزمی از پیشگاه والاحضرت‌همایون‌و لایتعهد از طرف نیروی دریائی شاهنشاهی به فدراسیون ورزشهای رزمی اهداگردیده است .

صبح یکشنبه طول یک ساعت سالن سرپوشیده ساخته شده‌از موادشیمیائی مخصوص بدون ستون در ضلع شمال غربی استادیوم امجدیه برپا شدو طول‌چند هفته آینده بهره برداری از آن آغاز میشود .

مقدمات نصب و برپائی چادر از نیمه اسفند ماه سال گذشته بازیر سازی و نصب پایه‌ها ـ ژنراتور ها و دستگاه‌های برق و تهویه مطبوع آغاز شد و درمدت ٤۵ روز سالن برپا گردید.

مساحت قابل استفاده‌زیر سالن ۱۹۵۰ مترمربع می ـ باشد که ٤۵۰ متر آنهرای «جودو» و ٦۵۰ متر دیگر برای کاراته و تکواندو پیش‌بینی گردید و بقیه‌برای رختکن‌ها ـ دوش ودستگاه بدن‌سازی اختصاص‌خواهد یافت .

ارتفاع سالن ۱۲ متر و هوای داخل آن توسط مغز الکتریکی تنظیم تهویه میگردد و ضد حریق وضد ضربه میباشد .

کف پوشهای چوبی و زیرسازی محل تمرین‌جودو و کاراته و تکواندو اول اردیبهشت باتمام خواهد رسید و از نیمه دوم اردیبهشت ماه بهره‌برداری از سالن رسما آغازخواهد شد .

این سالن گنجایش ۵۰۰ ورزشکار برای تمرین در یکزمان را دارد وروزانه چند هزار ورزشکار می ـ توانند درکلاس‌های‌زمانبندی شده در آن به تمرین بپردازند .

اخبار کوتاه

مراغه فاتح‌دیدار های آذربایجان شرقی

مراغه : بیست و چهارمین دوره مسابقه های آموزشگاه های پسرانه « منطقه دو» آذربایجان شرقی مراغه‌انجام شد که بمدت ۵ روز ادامه داشت و در آخر این نتایج کلی بدست آمد :

والیبال : ۱ـ مراغه۲ـ بناب ۳ـ آذرشهر
بسکتبال :۱ـ مراغه۲ـملکان ۳ـ آذرشهر
فوتبال :۱ـ مراغه۲ـملکان ۳ـ آذرشهر
هندبال : ۱ـ مراغه۲ـملکان ۳ـ آذرشهر
دو و میدانی : ۱ـ مراغه ۳ـ آذرشهر ۲ـ ملکان ۳ـ عجبشیر
کشتی آزاد : ۱ـ مراغه۲ـ اسکو ۳ـ بناب
دوچرخه سواری:۱ـملکان ۲ـ اسکو ۳ـ بناب
پینگ‌پنگ : ۱ـ مراغه ۲ـ آذرشهر ۳ـ آذران
شطرنج :۱ـ مراغه ۲ـ آذران .

در مجموع مراغه با کسب ۱۰۱٫۵ امتیاز فاتح این دوره از مسابقه ها شد ، ملکان با ۷٤٫۵ و عجبشیر با ٤۰امتیاز در رده های بعدی قرار گرفتند .

برق تهران فاتح والیبال «جام هرمزگان»

بندرعباس : هیات والیبال هرمزگان به برگزاری یکدوره مسابقه تشویقی اقدام نمودکه تیم های باشگاه برق تهران ، شهرستان میناب ودو تیم‌منتخب و جوانان بندر عباس‌در صحنه رقابت ها حضور داشتند.

مسابقه ها باحضور مهندس رزاقی استاندار هرمزگان و گروهی تماشاگر مشتاق به والیبال در تالار ورزشی بندر عباس برگزار شد و تیم برق تهران با مغلوب ساختن میناب و دو تیم دیگر بندر عباس به پیروزی رسیدو« جام‌هرمزگان» راتصاحب کرد . منتخب بندر عباس دوم شدو جوانان ،این شهر در جای سوم قرار گرفت.

تیم والیبال برق تهران : اسماعیل حاج قاسم ، پرویز نبی‌پور ، جلال شاهسون ،حسین حسینی ، محمد میرانی نژاد، احمد گشتاسبی،حسین‌رشیدی، حسین مشینچی ،صابر علی اکبر نژاد، مربی : دادگر .

تاج قهرمان فوتبال بندرگز

بندرگز ـ از سوی هیات فوتبال بندرگز یکدوره مسابقه فوتبال تشویقی در این شهر برگزار شد که ۷ تیم دررقابت های آن حضور داشتند.

دیدار نهایی را تیم های شهباز و تاج باحضور گروهی تماشاگر برگزار کردند وتاج که در دور مقدماتی با نتیجه ۱ـ۵ مغلوب شهباز شده بود در مسابقه پایانی موفق شدبا یك گل تیم شهباز را شکست دهدو در صدر تیم های بندرگز قرار گیرد.

یاران پیروز تیم تاج :محمد دماوندی ، ابراهیم غفاری ، حسین رمضانی ، حسن‌هاشمی، عبدالله مدنی ، نصرت رضایی، غلام دماوندی ، علی قمرتاش ، یحیی اسبق ، جمشید دانش ـ محمود وحیدی ، حسین‌نوروزی، بهشتی ، حسین ارشد منش ، محمود ابراهیم زاده ، علیرضا صالحی ، غلام ایزد دوست .

قهرمانان آفریقا وآسیا وعده دیدار دارند

با مذاکراتی که صورت گرفته همه ساله مسابقاتی بین تیمهای غنا قهرمان جام ملت های آفریقا با ایران فاتح جام ملل آسیابطور رفتو برگشت انجام خواهدشد .

در غیاب بازیکنان تیم ملی که اردیبهشت برای شرکت در جشنواره پاریس سن‌ژرمن راهی فرانسه خواهند شد ،تیم امید ایران بانام ملی رویاروی حریف آفریقائی خواهدایستاد .

برای دیدار رفت دو تیم ملی ایران و غنا قهرمانان‌آسیا و آفریقا روز ۲۹ اردیبهشت اعلام شده که ورزشگاه آریامهر شاهد انجام این مسابقه خواهدبود.

بهمین منظور بازیکنان تیم امید ایران در کنار بازیکنان ملی در اردو بسر میبرند.

برنامه‌دیدارهای تدارکاتی فوتبال ایران اعلام شد

تیم ملی فوتبال ایران‌درچهار چوب برنامه های تدارکاتی‌خود بمنظور شرکت در مسابقه های جام جهانی آرژانتین دیدار ـ هائی باتیم های ملی چندکشور اروپائی و امریکای جنوبی برگزار خواهد کرد .

دیدار های تدارکاتی ایران که همگی در مجموعه آریامهر برگزار میشود ، سوای بازی های تیم ملی در جشنواره پاریس سن ژرمن است . در حقیقت ایران قبل از عزیمت‌به فرانسه خودرا در تهران محك میزند.

برنامه دیدار های تدارکاتی تیم ملی فوتبال ازاین قرار اعلام شد .

سه شنبه ۲۹ فروردین ساعت ۱۸ ایران با تیم ملی ولز .

چهار شنبه ٦ اردیبهشت ساعت ۱۸ باتیم ملی بلغارستان

چهار شنبه ۱۳ اردیبهشت ساعت ۱۸ باتیم ملی فوتبال مکزیك .

بازیگران‌دور پایانی جام‌آلبا شناخته شدند

دومین شب از مسابقه های قشونی تنیس روی میز جام غفور آلبا که از روز یکشنبه در تالار تنیس روی میزامجدیه آغاز شده باشناسائی‌بازیکران دور نهائی به آخر رسید.

دراین دوره از مسابقه های جام آلبا ٦ جوان‌برای‌دسترسی بمقام های قهرمانی بازیها رادر ۸گروه بشکل دو حذفی آغاز کردند ، در پی ۱۷۰ بازی ۸۰ تن از جدول حذف شدند واز هر گروه نفرات اول و دوم برای دیدار های دور نهائی برگزیده شدند.

حاضرین در مرحله نهائی عبارتند از : حسن داداشی ، بهمن زمینی ، محمدعلی‌فاضلی، سعید مصلحی، محسن‌خزائلی، بهمن احمد زاده ، منصور دهقان ، بیژن کلهری ،اصغر غمناك ، فرامرز مصلی نژاد ، علی حضرتی پور ، سعید سلیمانی ، اردشیر خیرخواه، علی افزائی ، محمد قشقائی و حسین شمیرانی .

برنامه هفته اول فوتبال دسته‌دوم باشگاه‌های‌ایران

فدراسیون فوتبال برنامه هفته اول مسابقه های فوتبال دسته دوم باشگاه های ایران در منطقه ۲ رابه این شرح اعلام‌داشت . این مسابقه هادر روز جمعه ۱۵ اردیبهشت ماه برگزار میگردد .

- شهرداری خرمشهر ـ کمرك اهواز «۷ بعداز ظهر خرمشهر» .
- اکباتانای همدان ـ قند دزفول «۵ بعداز ظهر همدان »
- سیمان فارس ـ مجتمع گوشت لرستان « ۵ بعد از ظهر خرم آباد »
- پیستون کرمانشاه ـ ایران جوان بوشهر « ۷ بعداز ظهر بوشهر » .
- بیژن سنندج ـ قایان بوشهر «۵ بعداز ظهرسنندج»
- صنایع الکترونیك ـ هخامنش مسجد سلیمان « ۵ بعداز ظهر شیراز » .

در ترکیب تیم راه‌آهن «تردید» هنوز باقی است

درحالیکه هفته آینده تیم کشتی راه‌آهن تهران راهی ایتالیا میشود ، در وزنهای ۷٤ کیلو و ۸۲ کیلوی این تیم همچنان تردید باقی است .

تردید از آنجا سرچشمه گرفت که مسئولین باشگاه راه‌آهن مسعود‌مقربی‌کشتی‌گیر ۷٤ کیلو را رویاروی علیرضا زیبا چهره آشنای ۸۲ کیلو قرار دادند .

زیبا بخاطر اعتراض به این مبارزه و اینکه مدعی او یک ۷٤ کیلوست از انجام این مسابقه طفره رفت و ازسوی دیگر مقربی نیز خود تمایلی‌به این مسابقه نشان نداد .

کجدار و مریز این ۲کشتی گیر باعث شده که راه‌آهن برای پر کردن ۷٤ کیلو از روح‌الله گودرزی چشمپوشی کنند و نگاهشان را بسوی جهانشاه کریمی‌معطوف دارند و گودرزی را که به زحمت وزنش به ۷٤ کیلو میرسد به دسته ۸۲ کیلو بفرستند !

این تغییر و تبدیل که بخاطر سلیقه‌شخصی‌سرپرست کشتی راه‌آهن انجام گرفته سبب شده سه کشتی‌گیر این باشگاه گودرزی ـ مقربی و زیبا هریک بنوعی معترض باشند .

علیرضا زیباکه در طول‌جام شهبانو با پای آسیب دیده همیشه درخدمت تیم‌باشگاهیش قرار داشت علت امتناع از مسابقه با مقربی را اینطور توجیه میکند .

زیبا میگفت : تا زمانیکه سخنی از سفر در پیش نبود کسی دوروبر۸۲کیلو نمیگشت ولی حالا که سفر ایتالیا پیش آمده همه خود را ۸۲ کیلو جا میزنند و دراین میان‌تاسف من این استکه‌چرا سرپرست کشتی باشگاه همه تلاش‌های گذشته‌مرا در ۸۲ کیلوفراموش کرده و از اینها گذشته اگر یک ۸۲ کیلو را برای محک زدن من انتخاب میکرد ، منهم طبق خاطر با او مبارزه می‌کردم ولی نه گودرزی و نه مقربی هیچیک ۸۲ کیلو نیستند .

جا دارد مسئولین باشگاه راه‌آهن روی انتخاب نفرات خاصه در این ۲ وزن همه مسائل را در نظر بگیرند و تلاشهای علیرضا زیبا را با آن زانوی آسیب دیده از یاد نبرند و حق را به حقدار بسپارند .

چگونه «مات» میکنید؟

مسئله شماره ۳۲

برنامه‌ای را برای علاقمندان شطرنج آغاز کرده‌ایم که هر روز مسئله‌ای طرح می‌کنیم تا خوانندگان با اندیشیدن برای پیدا کردن راه حل، ضمن سرگرم شدن بر معلومات خود نیز بیافزایند.

این «مسئله»ها را در هر شماره خواهیم داشت، ضمن اینکه در شماره بعد جواب آنرا نیز چاپ میکنیم.

سفید شروع و در ۲ حرکت مات میکند .

حل مسئله شماره ۳۱

1—	D-b7.	R-D
2—	Tfb1.	Rc7
3—	F-C	Da3
4—	Tb8.!	R-T
۵—	T-D	هر حرکت
٦—	Ta8	مات

زمینه تیرآهن نمرات درشت، در بازار کم است

بخش خصوصی، بیش از یک میلیون تن تیرآهن وورق، سفارش داد

میزان سفارش اهن بخش خصوصی به خارج از یک میلیون تن تجاوز کرد وبسرعت اهن های سفارش شده وارد گمرکات بندری کشور میشود وترخیص میگردد.

وارد کنندگان آهن با پرداخت مابه التفاوت لازم به سازمان حمایت از تولید کنندگان ومصرف کنندگان (برای تیراهن کیلوئی ۷ ریال) اقدام به واردات آهن میکنند. شرکت معاملات خارجی نیز قبلا سفارش خرید ۱۵۰ هزارتن انواع تیراهن اقلام ریز تا نمره ۱۶ به خارج داد. این آهن الات برای ذخیره سازی وارد میشود. شرکت مذکور درسال گذشته نیز ۱۵۰ هزارتن انواع آهن وارد کرد. قیمت انواع آهن از اواخر سال گذشته آزاد اعلام شد ووزارت بازرگانی سعی کرد با ایجاد رقابت لازم وتشویق وارد کنندگان قیمت آهن را درسطح منطقی نگاهدارد. درحال حاضر قیمت انواع تیراهن درنمرات ۱۰ تا ۱۶ کیلوئی ۳۶ ریال نمره ۱۸ درحدود ۳۵ و۲۰ به بالا ۳۸/۵ ریال است.

کمبود زمینه

درانواع تیرآهن نمرات بالا کمبود زمینه دیده میشود، ولی انتظار میرود با سفارشاتی که داده شده وقسمت مهمی ازان ها درراه است بزودی کمبود برطرف گردد.

قیمت میله گرد اجدار وساده کیلوئی ۳۶ تا ۳۷ ریال ـ ورق ۳۷ ریال ونبشی حداکثر ۳۳ ریال است.

درمورد اهن ورق نیز کمبود زمینه دربازار وجوددارد. باید توجه داشت که با شروع فصل ساختمانی وصدورپروانه ساختمان معاملات اهن گرم شده ومتقاضی برای خرید انواع مختلف این فراورده زیاد شده است.

کارخانه قند رضائیه قرارداد تازه به چغندرکاران تحمیل میکند

رضائیه ـ خبرنگار اطلاعات کارخانه قند رضائیه چغندر کاران را مجبور میکند تا برای کارخانه قند خوی چغندر قند بکارند وبدلیل انکه کشت کاران چغندر زیربار این تحمیل نمیروند کشت چغندر درسال آینده خود بخود دچار رکود خواهد شد. مسئله چغندر کاری طی قرار دادی با حضور معاون امور عمرانی استانداری ونمایندگان هفت سازمان دولتی حی وقرارداد آن نیز بامضاء رسیده است، کارخانه قند رضائیه از چغندرکاران میخواهد با مقرراتی که درقرارداد ذکر نشده است پیمان ببندند وانان را وادار میکند تا ۵۰ درصد از تولید خود را به کارخانه قندخوی تحویل دهند با این وصف معلوم نیست، چغندر کارانی که تنها ۴۰ تن چغندر تولید میکنند چگونه خواهند توانست برای تحویل چنین رقم ناحیزی هفته ها معطل بمانند؟

مسئولان کارخانه قند رضائیه به چغندر کاران گفته اند اگر برای کارخانه قند خوی پیمان بسته نشود یعنی چغندرکاران ۵۰ درصد تولید خود را به کارخانه قندخوی تحویل ندهند به انها اجازه کشت چغندر داده نخواهد شد. مطالب بالا از جمله مسائلی بود که درجلسه اخیر انجمن شهررضائیه مطرح شده است.

پالایشگاه تبریز، آماده بهره برداری شد

عملیات ساختمانی پالایشگاه تبریز و نصب ماشین الات و تاسیسات آن نزدیک به پایان است و بهره برداری از واحدهای گوگردسازی ـ تهیه اسفالت ـ گازهیدروژن ـ گازنیتروژن ـ ایزو ماکس بزودی آغاز میشود. از سایر قسمتهای پالایشگاه تبریز اخیرا بهره برداری اغاز شده است. خبرنگار ما مینویسد: قرارداد پالایشگاه تبریز در نوزدهم اسفندماه ۲۵۳۲ با شرکت ایتالیائی «اسنام پروجتی» منعقد شد و در خردادماه ۲۵۳۴ ساختمان آن آغاز گردید.

کارهای مهندسی پالایشگاه در مرکز میلان پایان پذیرفته و دفتر مهندسی شرکت ملی نفت ایران در میلان نیز درسال ۱۹۷۷ تعطیل شد و ادامه کارهای مهندسی در تهران انجام گرفت.

پالایشگاه تبریز پس از پالایشگاههای کرمانشاه ـ تهران ـ ابادان ـ شیراز، پنجمین پالایشگاهی است که درایران مورد بهره برداری قرار میگیرد.

آموزش نحوه ترخیص کالا

گمرک ایران باهمکاری اتاق بازرگانی وصنایع ومعادن ایران بمنظور اشنا ساختن کارکنان ونمایندگان سرکتهای بازرگانی وصنعت و تولیدی بامور گمرکی و آموزش انان در زمینه نحوه انجام تشریفات مقرر برای ترخیص کالاهای واردتی وصادراتی کلاسهائی بمدت حد اکثر سه ماه در قسمت آموزشگاه بازرگانی وابسته باتاق تشکیل خواهد داد.

ایران و آلمان مشترکا از دلار حمایت می کنند

درپایان مذاکراتی که میان دولتهای امریکا و آلمان فدرال دودولت بیانیه مشترکی درباره تصمیمات خود برای حمایت از دلار صادر کردند بموجب این بیانیه: باتوجه به نوسانات شدید نرخ ارزها، دودولت لزوم اقدامات قاطع را برای برقراری نظم دربازارهای ارز تأکید کرده و همکاری کشورها را در جلوگیری از نوسانات ناهنجار نرخ ارزها لازم شمرده اند.

* «فدرال رزرو» امریکا و بانک مرکزی آلمان فدرال موافقت کرده اند که مبلغ ترتیبات «سواپ» بین دوطرف از ۲ میلیارد دلار به ۴ میلیارد دلار افزایش یابد.
* علاوه براین خزانه داری امریکا تصمیم گرفته است که معادل ۶۰۰ میلیون «اس ـ دی ـ ار» (حدود ۷۴۰ میلیون دلار) برای خرید مارک آلمان بفروشد.
* دودولت لزوم همکاری کشورهای عمده صنعتی غرب را در چار چوب سازمان همکاری اقتصادی و عمران (ا ـ ای ـ سی ـ دی) و نیزبازار مشترک در جهت کمک به بهبود وضع کلی اقتصاد جهان تأکید کرد و مقاومت در برابر فشارهائی را که برای اتخاذ سیاستهای حمایتی اعمال میشود، لازم شمرده اند.

قیمت فرش های صادراتی تغییری نکرده است

فرش صادراتی بازار آرامی دارد

یکی از بازرگانان فرش فروش که هفته گذشته مقداری فرش دستباف از چند شهر استان خراسان خریداری کرده است به خبرنگار ما گفت که بازار فرش دستباف بعلت تعطیلات نوروزی ساکت بود، وبهمین جهت قیمت فرشهای خراسانی نسبت بنرخهای قبل از تعطیلات ۵ تا ۱۰ درصد ارزانتر شده است. وی گفت: فرش دستباف نیشابوری را متری ۸۰۰۰ تا ۱۱۰۰۰ ریال وشهر باف مشهد را متری ۱۱۰۰۰ تا ۱۴۰۰۰ ریال ونوسان ان زیاد نبوده است. خریداری کرده است.

وضع عادی وارام

فرشهای مذکور باب بازارهای داخلی است ومعاملات روی این نوع فرشها درتهران نیز راکد است، ولی نوسان قیمتها از شهرستانها کمتر است، بازار صادراتی فرش نیز وضع عادی وارامی دارد ومعاملات عمده کمتر از مدت مشابه درسال گذشته انجام میگیرد، قیمت فرشهای صادراتی درحدود هفته های قبل تقریبا ثابت مانده است ونوسان ان زیاد نبوده است.

آگهی استخدام

شرکت ملی صنایع فولاد ایران برای اجرای سیستمهای کنترل Process Control System و اطلاعات مدیریت Management Information System

بافرادیکه دارای تحصیلات در رشته های مختلف مهندسی، ریاضی، فیزیک و علوم کامپیوتر و یا رشته های دیگر با تجربه مفید در کاربردهای کامپیوتر می باشند برای خدمت در شهرستانها نیازمند است. افراد منتخب آموزشهای لازم را در داخل و خارج از کشور خواهند گذراند.

از متقاضیان درخواست میشود جهت تکمیل پرسشنامه به خیابان جم شماره ۱۵ شرکت ملی صنایع فولاد ایران تا تاریخ ۳۷/۲/۱ مراجعه فرمایند و یا جهت کسب اطلاعات بیشتر با تلفن ۱۸ـ۸۳۱۰۱۴ تماس حاصل فرمایند.

م الف ۱۱۸۷

آگهی دعوت مجمع عمومی فوق العاده و عادی، بطور فوق العاده شرکت سهامی خاص حمل و نقل ایران و مجارستان

از صاحبان سهام شرکت سهامی خاص حمل و نقل ایران و مجارستان دعوت میشود برای ساعت ۹ صبح روز چهارشنبه ششم اردیبهشت ماه ۲۵۳۷ (برابر با ۲۶ آوریل ۱۹۷۸) بمنظور شرکت در مجمع عمومی فوق العاده و عادی بطور فوق العاده در محل شرکت واقع در تهران خیابان عباس آباد پلاک ۲۴۲ ـ ساختمان شه نام حضور بهمرسانند.

دستور جلسه:

مجمع عمومی فوق العاده:
افزایش سرمایه یا انحلال شرکت
مجمع عمومی عادی بطور فوق العاده
انتخاب اعضاء هیئت مدیره جدید شرکت
بازرس و مدیرعامل شرکت سهامی خاص حمل و نقل ایران و مجارستان

آ ـ ۵۸۹

آگهی مجمع عمومی

مجمع عمومی عادی سالیانه شرکت سهامی خاص سفالگر، ساعت پنج بعدازظهر روز دوشنبه بیست و پنجم، اردیبهشت سال ۲۵۳۷ در محل شرکت واقع در خیابان سعدی جنوبی ساختمان نمازی شماره ۷۵۴ خواهد شد از صاحبان سهام دعوت بعمل می آید که در ساعت مقرر در جلسه حضور بهمرسانند.

دستور جلسه

۱) استماع گزارش هیئت مدیره و بازرس
۲) تصویب ترازنامه عمل کرد سال ۲۵۳۶
۳) انتخاب بازرس ها
۴) شور در خصوص خط مشی شرکت

هیئت مدیره شرکت سهامی خاص سفالگر

آ ـ ۶۲۳

توسعه همکاری های اقتصادی ایران و شوروی

همزمان با ورود «اسکاچکف» رئیس کمیته دولتی شورای وزیران اتحاد جماهیر شوروی به ایران که روز چهارشنبه این هفته صورت میگیرد رادیو مسکو اعلام کرد که ایران و شوروی علاوه برهمکاریهای مشترک اقتصادی در کشورهای ثالث، نیز اقدام باجرای برنامه ها و طرحهای مشترک خواهند کرد.

رادیو مسکو این مطلب را از جانب معاون وزارت بازرگانی خارجی اتحاد شوروی عنوان کرد.

وی در مصاحبه با خبرنگار رادیومسکو اضافه کرد: طبق قرارداد سال ۱۹۶۶ ایران از لوله اول گاز خود به شوروی باید ۱۴۰ میلیارد مترمکعب گاز تحویل اتحاد شوروی بدهد که تا پایان سال ۱۹۷۷ قریب به ۶۱ میلیارد مترمکعب انرا به بهای یک میلیارد دلار تحویل داده است. علاوه براین، براساس قرارداد دیگری که بین دوکشور درسال ۱۹۷۵ امضاء شده است ازسال ۱۹۸۱، ایران طی ۲۳ سال هرسال ۱۳/۴ میلیارد مترمکعب گاز طبیعی به شوروی تحویل خواهد داد.

این گاز در شوروی مصرف خواهد شد و معادل ان گاز از خاک شوروی به کشورهای چکسلواکی ـ المان فدرال ـ فرانسه و اتریش صادر میشود.

در مصاحبه معاون وزارت بازرگانی خارجی شوروی بیش بینی شده است که سفر اسکاچکف که در راس یک هیات اقتصادی مهم بایران صورت میگیرد در توسعه روابط اقتصادی دوکشور موثر واقع شود.

نیازمندیهای اقتصادی

معاملات سهام شرکتها

نام شرکت	تعداد مورد معامله شده	قیمت اسمی	قیمت رسمی
بانک ایران و عرب	۵۵	۱۰۰۰	۱۱۶۰
سیمان تهران	۲۶۹	۱۰۰۰	۲۲۲۳
سرمایه گذاری بانگها	۵۰	۱۰۰۰	۱۰۰۰
سیمان کرمان	۲۵۰	۱۰۰۰	۱۸۷۲
بانک ساختمان	۵۰	۷۵۰۰	۸۳۲۰
بانک صادرات ایران	۷۴	۱۰۰۰۰	۲۵۱۷۸
قند کرمانشاه	۸۴	۱۰۰۰	۸۹۶۵
بانک توسعه صنعتی	۷۶۵۰	۱۰۰۰	۱۶۶۰
سیمان شمال	۳۰۰	۱۰۰۰	۱۸۵۹
سیمان صوفیان	۱۵۳/۱۵	۱۰۰۰۰	۱۶۰۰۰
سرمایه گذاری ملی	۱۳۱	۱۰۰۰	۱۱۰۰
تولید و تصفیه روغن آیران ناسیونال	۵۰۰	۱۰۰۰	۲۹۸۰
	۳۴۸	۱۰۰۰	۳۴۵۴

معاملات اوراق قرضه

نوع ورقه	تاریخ صدور	نرخ بهره (درصد)	نرخ بازده (درصد)	نرخ معامله
قرضه گسترش	۳۶/۵/۱	۹	۱۰/۹۶	۹۷۷۴
۲ ساله	۳۶/۱۲/۲۹	۹	۱۰/۹۷	۹۶۶۶
۲ ساله	۳۶/۵/۱	۹/۵۰	۱۱/۴۶	۹۶۱۸
۳ ساله	۳۶/۱۲/۲۹	۹/۵۰	۱۱/۴۷	۹۵۲۱
۳ ساله	۳۶/۱۲/۲۹	۱۰	۱۱/۸۵	۹۳۲۴
۵ ساله	۳۶/۱۲/۲۹	۱۰	۱۱/۸۰	۹۳۴۱
۵ ساله				

نرخ خرید و فروش ارزهای خارجی در بانکهای کشور

نوع ارز	نرخ خرید بریال	نرخ فروش بریال
یک دلار امریکا	۷۰/۴۵	۷۰/۶۰
یک دلار کانادا	۶۲/۳۰	۶۲/۵۰
یک دلار استرالیا	۸۰/۷۵	۸۱/۱۵
یک لیره انگلیس	۱۳۰/۵۰	۱۳۲/۵۰
یک مارک آلمان غربی	۳۴/۵۰	۳۴/۹۰
یک فرانک سویس	۳۷/۷۰	۳۸/۱۰
یک فرانک فرانسه	۱۵/۳۰	۱۵/۵۰
یکصدفرانک بلژیک	۲۲۲/۰۰	۲۲۴/۰۰
یکصد لیر ایتالیا	۸/۱۵	۸/۳۰
یک فلورن هلند	۳۲/۲۰	۳۲/۶۰
یک کورن سوئد	۱۵/۲۰	۱۵/۴۰
یک کورن نروژ	۱۳/۲۵	۱۳/۴۰
یک کورن دانمارک	۱۲/۶۰	۱۲/۷۵
یک شیلینگ اتریش	۴/۷۵	۴/۸۵
یکصد ین ژاپن	۳۱/۵۰	۳۱/۹۰
یکصد روپیه هندوستان	۸۵۵/۰۰	۸۷۵/۰۰
یک دینارکویت	۲۵۱/۰۰	۲۵۶/۰۰
یک دینار عراق	۳۴۸/۵۰	۳۴۱/۰۰
یک دینار بحرین	۱۸۰/۰۰	۱۸۵/۰۰
یک ریال سعودی	۲۰/۱۵	۲۰/۶۵
یک درهم امارات عربی متحد	۱۷/۹۰	۱۸/۸۰

آگهی استخدام رسمی

سازمان صنایع دستی ایران طبق مفاد قانون استخدام کشوری ۲۰ نفررا ازطریق امتحان ومسابقه بشرح زیر استخدام میکند

ردیف عنوان طبقه شغل	محل جغرافیائی	تعداد مورد نیاز	شرایط احراز	گروه
۱ـ کارشناس امور فنی صنایع دستی یك	شیراز	۱ نفر	دارابودن دانشنامه لیسانس دریکی ازرشته‌های طراحی «هنرهای تزئینی یادکوراسیون»	۷
۲ـ تکنیسین امورطراحی صنایع دستی دو	تبریز، کرمانشاه، شیراز کرمان، زاهدان سنندج، همدان	۷ نفر	دارا بودن مدرك فوق دیپلم‌دریکی ازرشته های طراحی، مدلسازی، طرح‌وتزئینات داخلی، دکوراسیون، نقشه‌کشی، طراحی‌صنعتی، گرافیك سرامیك، درودگری یا صنایع چوبی، نساجی، رنگرزی، بافندگی.	۵
۳ـ مسئول امور عمومی یك	کرمان، بندرعباس	۲ نفر	دارا بودن مدرك دیپلم کامل متوسطه وطی دوره کارآموزی درزمینه مربوطه.	۴
۴ـ ماشین نویس ۲	یزد	۱ نفر	دارا بودن مدرك دیپلم کامل متوسطه وگواهینامه ماشین نویسی فارسی.	۴
۵ـ ماشین نویس یك	کرمانشاه، بندرعباس، اصفهان	۳ نفر	دارا بودن‌مدرك‌پایان تحصیلات دوره اول‌متوسطه و گواهینامه ماشین نویسی فارسی.	۳
۶ـ راننده وسائط نقلیه نندرو سبك یك	اصهان، رضائیه	۲ نفر	دارا بودن مدرك تحصیلات پایان دوره ابتدائی و داشتن گواهینامه رانندگی پایه‌دو.	۲
۷ـ سرایدار یك	اصفهان، یزد، سمنان، رضائیه	۴ نفر	دارا بودن مدرك تحصیلی پایان دوره ابتدائی.	۱

داوطلبان واجد شرایط میتوانند برك‌درخواست ذیل‌این‌آگهی راتکمیل‌کنندوبادوقطعه عکس ۴ × ۶ خودورسید بانکی‌مبنی برپرداخت ۴۰۰ ریال‌برای ردیفهای ۱و ۲و۳۵۰ ریال برای ردیفهای۳و۴و۵ ومبلغ ۱۵۰ریال برای ردیفهای ۶و۷ دریکی از شعب بانك‌ملی‌ایران بحساب‌شماره ۹۸۰ خزانه نزدبانك مرکزی‌ایران بعنوان« حساب‌حق‌ثبت‌نام داوطلبان استخدام »وفتوکپی برك خاتمه خدمت‌وظیفه یابرك معافیت دائم حداکثر تاده روزبعداز انتشار این‌آگهی باپست‌سفارشی به‌نشانی‌تهران خیابان ویلای شمالی شماره ۲۲۶ سازمان‌صنایع دستی ایران‌ارسال دارند. به‌مدارکی که‌فاقدرسید بانکی باشد ویا بعدازاین مهلت به‌پست تحویل داده شودترتیب اثر داده‌نخواهد شد« وجوه پرداختی به‌هیچوجه مسترد نمیشود ».

پروانه ورود به‌جلسه امتحان مسابقه‌درتاریخ ۲۳ر۲ر۲۵۳۷ درمحل سازمان صنایع دستی‌ایران بین داوطلبان توزیع خواهد شد. تاریخ ومحل امتحان در پروانه مذکور درج‌شده‌است. م الف ۱۰۵۵

سازمان صنایع دستی ایران

برك درخواست شغل از سازمان صنایع دستی ایران

نام خانوادگی نام نام‌پدر شماره شناسنامه محل صدور

تاریخ تولد مدرك ورشته‌تحصیلی وضع خدمت وظیفه

داوطلب شغل«فقط یك‌شغل» محل جغرافیائی مورد تقاضا «فقط یك‌محل»

نشانی کامل :شهر خیابان کوچه شماره منزل

تلفن امضاءداوطلب م الف ۱۰۵۵ ۱ـ۲

دانشگاه پهلوی برای تحصیل در دوره Ph. D. دانشجو می پذیرد

دانشکده تحصیلات تکمیلی دانشگاه پهلوی برای تحصیل در دوره Ph. D در سمستر اول سال تحصیلی ۳۸ ـ ۳۷ در رشته های * مهندسی برق و الکترونیک (تخصصی مخابرات) و میکربشناسی (تخصصی ایمنولوژی) از میان داوطلبانیکه واجد شرایط زیر باشند تعدادی دانشجو می پذیرد:

الف: دارا بودن درجه فوق لیسانس (M.S. یا نظایر آن) از دانشگاه های معتبر و مورد قبول دانشگاه پهلوی.

* داوطلبانیکه درجه لیسانس در رشته مهندسی برق و الکترونیک دارند در صورت واجد شرائط بودن میتوانند در برنامه فوق لیسانس بخش مربوطه شرکت نموده و پ از پیان تحصیلات فوق لیسانس تقاضای پذیرش به دوره دکترا بنمایند. این قبیل داوطلبان برای پذیرش در دوره دکترا در شرائط مساوی حق تقدم خواهند داشت.

ب: دارا بودن حداقل معدل کل ۳ از ۴ در دوره فوق لیسانس

پ: تفیق در امتحان یا مصاحبه بخش مربوطه

ت: گذراندن امتحان (پروفیشنسی) در زبان انگلیسی

ث: رشن بودن وضع داوطلب از نظر خدمت وظیفه

برای کسب اطلاع بیشتر و دریافت فرم تقاضا نامه مستقیما بدانشکده تحصیلات تکمیلی دانشگاه پهلوی شیراز واقع در خیابان ملاصدرا مراجعه یا مکاتبه نوده و تقاضا نامه را پس از تکمیل بهمراه مدارک خواسته شده حداکثر تا تاریخ بیستم خرداد ماه ۲۵۳۷ بآدرس دانشکده تحصیلات تمیلی ارسال دارند.

آ ـ ۳۰۲

دانشکده پهلوی ـ دانشکده تحصیلات تکمیلی

سینما حافظ: آتش انتقام

سینمای کسری: درد عشق

فیلم بزرگ ۳ ساعته....

به شیوه آثارعشقی کلاسیک سینما... داستانی گیرا، جذاب و دوست داشتنی فیلمی که از روز اول نمایش وصف خوبی آن درتمام خانواده ها و محافل خواهد پیچید

از صبح پنجشنبه فقط در

سینما شهر فرنگ

سینمای ممتاز ۴ ستاره ****

کمپانی فوکس قرن بیستم هدیه میکند

فیلمی از: شارل ژارو

پشت نیمه‌شب

رنگی- با شرکت
ماری فرانس پیزیه
جان‌بک- سوزان ساراندون
و...راف والونه
موزیک از: میشل لوگران

گیشه سینما همه روزه برای رزرو بلیت آمادگی دارد
سانسها ۱۱/۱۵ صبح - ۳- ۶- ۹/۱۵ بعد از ظهر

قویترین شاهکار پرحادثه تاریخی سینما

از فردا صبح درسینما

لیدو.

برای اولین باردرایران - قشنگترین - شادترین و پرفروش‌ترین فیلم ۱۹۷۸ هندوستان

از فردا صبح فقط در

سینماهمای

سینما ادئون

که در دوره جدید فعالیتهای خود گلچینی از بهترین فیلمها را بمعرض نمایش گذاشته و پاتوق علاقمندان فیلم های خوب شده است اینک یک اثر بی نظیر عشقی و پرتحرک را برای برنامه دوم عید امسال انتخاب کرده و اطمینان دارد که تماشای آن تجربه دلپذیری است برای همه....

از امشب در سینماهای

ادئون - پانوراما

جسم گرم- خون سرد

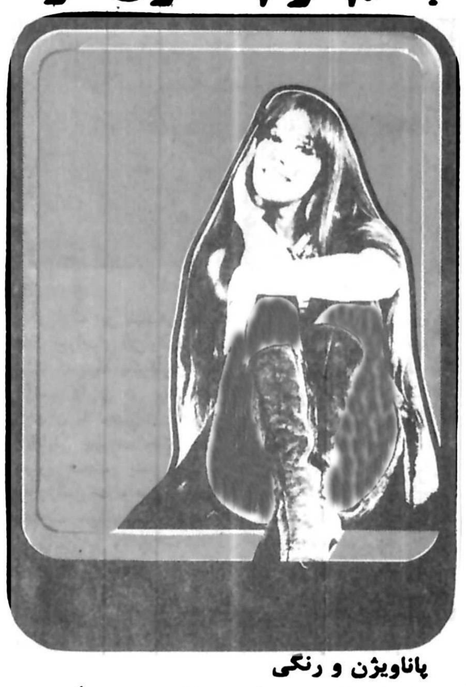

پاناویژن و رنگی

با شرکت: ایستمن پرایس
جان میچل- اورنلا مورتی

آغاز هفته دوم در گروه ممتاز سینمائی پایتخت

اروپا- مولن روژ- میامی
شهوند- سیلوانا- کیهان
توسکا- المپیا- پاسارگاد

وحدت- منوچهر وثوق- ژاله کریمی و میرزی در...

مشکل آقای اعتماد

همزمان با تهران در شهرستانهای ✱ مشهد (سانترال - آسیا) ✱ شیراز (پاریس - سعدی) ✱ اصفهان (نقش جهان - مایاک) ✱ اهواز (آریا) ✱ رشت (کوروش) ✱ اندیمشک (پارادیا) ✱ بابل (داریوش) ✱ گرگان (مهتاب) ✱ قزوین (آریا)

شنبه دنیای ورزش

انها ۴ کوماندوی حرفه بودند.... اگر برای کسب لذت به آنها پول‌میدادند، ادم کشی برایشان مجانی میافتاد!!....

از امشب
فقط در سینما
متروپل
جان اریکسون
در فیلم پر حادثه
۴ کماندو

از فردا صبح در سینماهای

شهرتماشا- ریولی- گلدن سیتی

شنبه ها
دنیای ورزش

فیلم جنجالی
ماتیک
برنامه امشب سینما
شهرقشنگ

فراری‌ها
برنامه امشب
رادیوسیتی

برنامه سینماها

تماشای فیلمهائیکه با علامت (×) مشخص شده برای اشخاص کمتر از ۱۸ سال ممنوع است

✱ فستیوال فیلمهای ۷۰ میلیمتری استریوفونیک برنامه امشب:
زنرال پاتن
کریستال، (۳۱۷۵۷۶) ۹- ۱۲- ۳- ۶- ۹

✱ آواره های کوسه - رنگی رابرت شا - روی شایدر
شهر فرنگ (۶۲۷۶۲۸) ۱۱/۱۵- ۲/۳۰- ۵- ۷/۳۰- ۱۰
ریولی (۷۵۷۷۷۷) ۱۱/۱۵- ۱- ۲/۳۰- ۵- ۷/۳۰- ۱۰
کاپری (۹۲۸۴۰۱) ۱۱- ۱- ۳- ۵- ۷- ۹

✱ آتش انتقام - رنگی - درمندرا - هامالینی
حافظ (۳۹۱۰۷۴) ۱۰/۳۰ - ۲/۳۰ - ۴/۳۰ - ۶/۳۰ /۸/۳/
✱ آنی هال - رنگی - دایان کتیون
شهرقصه (۶۲۷۲۹۰) ۱۱- ۲- ۴- ۶- ۸- ۱۰

✱ آخرین مردان سر سخت - چارلتون هستون - لی ماروین
برلیان (۳۹۳۵۳۵) ۹- ۱۱- ۱- ۳- ۵- ۷- ۹

✱ انسانیت - دلیپ کمار
ارانوس (۵۲۷۹۷۱) ۱۱- ۱/۳۰- ۴- ۶/۳۰- ۹

✱ باکره عشوه گر - رنگی سینما سکوپ
پارک (۳۱۹۶۳۷) ۹- ۱۱- ۱- ۳- ۵- ۷- ۹

✱ برادرخوانده بروس لی. سینما سکوپ رنگی
رکس (۳۱۸۲۴۲) ۱۰/۳۰- ۲/۳۰- ۴/۳۰- ۶/۳۰- ۸/۳۰
رویال (۸۲۹۷۸۵) ۱۰- ۱۲- ۲- ۴- ۶- ۸- ۱۰

✱ برخورد نزدیک از نوع سوم - رنگی - ریچارددریفوس
دیاموند (۸۲۸۴۰۰) ۱۱/۱۵- ۲/۳۰- ۵- ۷/۳۰- ۱۰

✱ پسراژدها - سینما سکوپ - رنگی
تاج (۳۱۳۸۶۴) ۱۰- ۱۲- ۲- ۴- ۶- ۸- ۱۰
ری (۵۲۲۵۷۸) ۹- ۱۱- ۱ ۳- ۵- ۷- ۹

✱ پرستار خوشگله - رنگی - گلوریا گایدا
ب.ب (۸۲۹۶۴۱) ۱۰- ۱۲- ۲- ۴- ۶- ۸- ۱۰

✱ تاکسی هوس - رنگی - ماریزامل
پلازا (۶۴۴۲۵۵) ۱۱- ۱- ۳- ۵- ۷- ۹

✱ جدال در راه سخت - هنگ زنان
البرز (۳۰۴۲۵۸) ۸/۳۰ - ۱۲ - ۳/۳۰ - ۷ - ۸/۳۰

✱ جسم گرم - خون سرد - رنگی - ایستمن پرایس
ادنون (۳۶۸۱۱۸) ۱۱- ۱- ۳- ۵- ۷- ۹
پانوراما (۳۴۴۷۵۰) ۱۰- ۱۲- ۲- ۴- ۶- ۸- ۱۰

✱ حیوان - رنگی - ژان پل بلموندو - راکوئل ولش ۹/۴۵
شهر تماشا (۹۲۸۶۸۶) ۱۱/۳۰- ۱/۳۰- ۳/۳۰- ۵/۳۰- ۷/۳۰

✱ حماسه محمد علی کلی ۹/۳۰ -۷/۳۰
دروازه طلائی (۳۵۲۱۶۰) ۹/۳۰- ۱۱/۳۰- ۱/۳۰- ۳/۳۰- ۵/۳۰-

✱ خشم سامورای و پشمالو
آسمان آبی (۳۴۱۶۶۸) ۹- ۱۱- ۱- ۳- ۵- ۷- ۹

✱ دختران ۷ دریا - رنگی - سونیاژانین
لیدو (۵۴۱۲۸۲) ۹- ۱۱- ۱- ۳- ۵- ۷- ۹

✱ دردعشق رنگی - باشرکت آنافونو
کسری (۸۲۶۹۳۹) ۱۰/۳۰- ۲- ۴- ۶- ۸- ۱۰

✱ دو پلیس زبل - رنگی - ترنس هیل - بوداسپنسر
آسیا (۶۴۲۹۰۹) ۱۱- ۱- ۳- ۵- ۷- ۹

✱ دنیای وحشی - سینما سکوپ - رنگی
شهر نمایش (۳۱۹۸۸۴) ۹- ۱۱- ۱- ۳- ۵- ۷- ۹

✱ دایره خونین - آلن دلون - اورنلاموتی
پارامونت (۶۴۸۳۲۱) ۱۱- ۱/۱۵- ۳/۱۵- ۵/۳۰- ۷/۴۵- ۱۰

✱ راکی - رنگی - سیلوستراستالونه
مازستیک (۶۶۸۴۶۱) ۱۰/۳۰- ۱۱/۳۰- ۲- ۴- ۶- ۸- ۱۰

✱ سرگذشت آدل - ایزابل آجانی
سینه موند (۶۴۸۳۲۲) ۱۱- ۳- ۵- ۷- ۹

✱ سامورائی سیاه - رنگی - جیم کلی
سانترال (۹۲۸۶۸۶) ۹- ۱۱- ۱- ۳- ۵- ۷- ۹/۱۵

✱ شاهزاده و گدا - رنگی - چارلتون هستون
آتلانتیک (۸۹۷۱۷۱) ۱۰/۳۰- ۱۲/۴۵- ۳- ۵/۳۰- ۷/۴۵- ۱۰

✱ شاهرگ - ناصر ملک مطیعی
مارلیک (۹۶۳۶۱۶) ۹- ۱۱- ۱- ۳- ۵- ۷- ۹

✱ عروس مار - هندی
شهناز (۷۵۴۶۲۶) ۱۰- ۱۲- ۲- ۴- ۶- ۸/۳۰

✱ فرانکشتین - رنگی نیک آدامز
سهیلا (۳۱۶۴۲۴) ۱۰/۳۰ - ۲/۳۰- ۴/۳۰- ۶/۳۰- ۸/۳۰
مراد (۷۵۳۳۸۲) ۹- ۱۱- ۱- ۳- ۵- ۷- ۹

✱ فرودگاه ۷۵- رنگی - چارلتون هستون
امپایر (۸۹۳۹۴۲) ۱۱/۱۵- ۱/۳۰- ۳/۳۰- ۵/۳۰- ۷/۳۰- ۹/۴۵

✱ فراری ها - رنگی - لیندا کارتر
رادیو سیتی (۶۴۳۳۲۰) ۱۱/۴۵ - ۳/۳۰ - ۵/۳۰- ۷/۳۰- ۹/۳۰

✱ قویترین مردد نیا - کرت راسل - جوفلین ۹/۳۰
گلدن سیتی (۶۶۳۲۶۹) ۱۱/۳۰- ۱/۳۰- ۳/۳۰- ۵/۳۰- ۷/۳۰-

✱ قصه - عشق - فردین
ژاله (۳۴۴۱۲۰) ۱۰/۳۰- ۱۲/۳۰- ۲/۳۰- ۴/۳۰- ۶/۴۵- ۹

✱ کوهستان وحشی - رنگی - سینما سکوپ
پاسفیک (۷۵۳۳۱۱) ۱۱/۳۰- ۳/۳۰- ۵/۳۰- ۷/۳۰- ۹/۳۰
پولیدور (۸۹۲۷۳۱) ۱۱- ۱- ۳- ۵- ۷/۱۵- ۹/۳

✱ کلینک عشق - رنگی ماریوکولی
دیانا (۶۴۷۳۶۵) ۱۱/۳۰- ۱/۳۰- ۳/۳۰- ۵/۳۰- ۷/۳۰- ۹/۳۰

✱ مبارزه بزرگ - راه بدون بازگشت
فلور (۵۲۸۰۹۶) ۹- ۱۱- ۱- ۳- ۵- ۷- ۹

✱ مردی از رامپور
ایفل (۳۱۱۴۷۷) ۱۰- ۱۲- ۲- ۴- ۶- ۸- ۱۰

✱ مردی از تهران - رنگی - فردین
قیصر طلائی (۷۵۹۶۲۴) ۹- ۱۱- ۱- ۳- ۵- ۷- ۹

✱ میلی - رنگی - اشوک کومار
همای (۳۱۱۶۶۹) ۹- ۱۱- ۱- ۳- ۵- ۷- ۹

✱ مشگل آقای اعتماد - وحدت - منوچهر وثوق
مولن روژ (۷۵۲۹۲۹) ۹- ۱۱- ۱- ۳- ۵- ۷- ۹
اروپا (۳۰۳۱۷۹) ۱۰/۳۰ - ۲/۳۰- ۴/۳۰- ۶/۳۰- ۸/۳۰
میامی (۷۵۴۳۲۹) ۹- ۱۱- ۱- ۳- ۵- ۷- ۹
شهوند (۳۵۴۰۴۰) ۱۰/۳۰- ۲/۳۰- ۴/۳۰- ۶/۳۰- ۸/۳۰
گلدیس (۶۲۸۷۱۳) ۱۱- ۱/۳۰- ۳/۳۰- ۵/۳۰- ۷/۳۰
سیلوانا (۳۶۳۷۷۷) ۹- ۱۱- ۱- ۳- ۵- ۷- ۹
المپیا (۹۲۶۷۹۷) ۹- ۱۱- ۱- ۳- ۵- ۷- ۹
توسکا (۵۲۶۵۴۴) ۹- ۱۱- ۱- ۳- ۵- ۷- ۹
باسارگاد (۳۴۲۷۸۲) ۱۰/۳۰- ۲/۳۰- ۴/۳۰- ۶/۳۰- ۸/۳۰
کیهان (۵۴۶۳۶۰) ۱۰- ۱۲- ۲- ۴- ۶- ۸
آستارا (۲۷۴۰۲۲) ۱۰/۳۰- ۲/۳۰- ۴/۳۰- ۶/۳۰- ۸/۴۵

✱ ماتیک - مارگو همینگوی
شهر قشنگ (۴۶۷۷۷۷)۹- ۱۱- ۱- ۳- ۵- ۷- ۹

✱ نفرین جادوئی - زوزه گرگ سیاه
نادر (۳۱۴۷۹۵) ۹- ۱۱- ۱- ۳- ۵- ۷- ۹

✱ ۴ کوماندو - رنگی - جان اریکسون
متروپل (۳۱۹۴۱۰) ۹- ۱۱- ۱- ۳- ۵- ۷- ۹

سینما کریستال
فستیوال فیلمهای ۷۰ میلیمتری استریوفونیک
برنامه امشب: زنرال پاتن

ببخشید! تا خرداد ادامه دارد

نوروز امسال میان پرده سیروس قهرمانی با نام ببخشید! بصورت رنگی از شبکه‌ی سرتاسری سیمای ایران پخش شد و مورد توجه مردم قرار گرفت. این میان پرده که هنوز هم هرشب ساعت ۲۰/۱۵ پخش ان ادامه دارد این بار قابل بحث‌تر از ببخشیدهای سال گذشته بود و چهره های مشهور سینما، تئاتر و تلویزیون بازیگران ان بودند در اردیبهشت ماه نیز فیلم سیروس قهرمانی درصدد انست این میان پرده را تا اخر خردادماه ادامه دهد از سیروس قهرمانو شوی جالب اسب ۳۷ هفته گذشته از شبکه‌ی سرتاسری پخش شد و یکساعته «حرف» که برای تلویزیون دوکارگردانی کرده پخش خواهد شد.

ببخشید! را گروهی از طنزنویسان مطبوعات برای قهرمانی می نویسند.

پاسخ مسئولان به نامه های مردم

تامین برق روستا های شکر کوه و کوه پیر

پاسخ مطلب مورخ ۳۶/۱۱/۲۴ در خصوص (برق رسانی به روستا های شکر کوه وکوه پیر از توابع کلاردشت): فاصله زیاد روستا های مذکور با شبکه بیست کیلو ولت و صعب العبور بودن راه ها بمنظور حمل لوازم وهمچنین مشکلات نصب تیر برق بعلت سنگی بودن منطقه موجب گردیده که برق رسانی به قراء فوق الذکر امکان پذیر نباشد بدیهی است در سال اتی بهر طریقی که مقدور باشد اقدامات لازم در جهت برق رسانی به روستا های مورد بحث بعمل خواهد امد.

برق منطقه‌ای ناحیه یک مازندران

پاسخ به اقای یوسف زندی پور

پاسخ به مطلب «نیاز های مردم نصرت اباد اقبال» بنام اقای یوسف زندی پور که در مورخ ۳۶/۱۰/۵ درج شد:

قریه نصرت اباد که در مجاورت شهر صنعتی البرز قرار دارد در سال جاری از محل اعتبار اعطائی نماینده مجلس نسبت به مرمت وشن ریزی جاده ان اقدام و هم اکنون نیز مورد استفاده میباشد همچنین از ابتدای سال تحصیلی ۳۶ ـ ۳۷ دو نفر سپاهی دانش در دبستان ده به تعلیم و تربیت نوباوگان اشتغال داشته‌اند.

در زمینه تقاضای احداث گرمابه بهداشتی مراتب بانجمن شهرستان اعلام که با رعایت اولویت نسبت به تخصیص اعتبار لازم اقدام نمایند.

بخشدار مرکزی قزوین. شبیری

ضوابط ترفیع معلمان

در پاسخ مطلب مورخ ۳۶/۱۱/۲۷ زیر عنوان (در ضوابط ترفیع گرفتن معلمان باید تجدید نظر شود): در حال حاضر باستناد ماده ۳۵ قانون استخدام کشوری و قسمت آخر تبصره ۱۱ قانون بودجه سال ۲۵۲۷ کل کشور مبداء محاسبه مدت لازم برای اعطاء پایه های افرادی که در طول سالهای بعد از تاریخ اجرای مرحله اول قانون مذکور استخدام میشوند. اول فروردین ماه سال بعد از استخدام آنان میباشد.

چنانچه بعداً در ضوابط موجود تجدید نظر شود مراتب به ادارات آموزش و پرورش سراسر کشور ابلاغ خواهد شد.

روابط عمومی وزارت آموزش و پرورش

تامین برق روستا های شکر کوه و کو ـ

پاسخ مطلب مندرج مورخ ۳۶/۱۱/۲۴ تحت عنوان (به روستای شکر کوه وکوه پیر برق بدهید):

بعلت صعب العبور بودن مسیر راه و فاصله زیاد دو روستا با خط ۲۰ کیلو ولت در حال حاضر برق رسانی مقدور نیست.

شرکت برق منطقه‌ای مازندران

ارتقاء دبیران لیسانسیه تا گروه ۱۲

پاسخ مطلب مورخ ۳۶/۱۲/۲ زیر عنوان (در شرایط ارتقاء گروه معلمان باید تجدید نظر شود): برابر گزارش اداره کل امور اداری:

در شرایط ارتقاء گروه معلمان تا حد امکان تجدید نظر شده و در حال حاضر دبیران لیسانسیه میتوانند تا گروه ۱۲ ارتقاء یابند. ه روابط عمومی وزارت اموزش و پرورش

تامین اب روستای خیرابادِ ورامین

پاسخ مطلب مورخ ۳۶/۱۱/۱۰ تحت عنوان (برای تامین اب حمام یک روستا ۱۶ حلقه چاه حفر شده)

بموجب نامه شماره ۱۳۰۶ ۳۴/۶/۱۱ انجمن شهرستان تهران کارشناس امور حفاظت منابع اب این سازمان از ۱۶ قریه ورامین وایوانکی بمنظور تعیین محل حفر چاه برای تامین مصارف اب دبستان و حمامهای بهداشتی بازدید و مشخصات کلیه چاهها به انجمن شهرستان تهران ارسال گردیده است تا نسبت بحفر چاه در قراء مذکور اقدام نمایند. لذا با توجه بمراتب فوق خیرآباد نیز یکی از ۱۶ قریه مورد نظر بوده که اجازه حفر یک حلقه چاه برای ان صادر شده است.

سازمان اب منطقه ای تهران

به ماموران اموزش داده شد

پاسخ مطلب مورخ ۲۵۳۶/۱۰/۲۶ در مورد (حمل زباله انتهای خیابان تهران نومیدان چایچی):

برابر گزارش شهرداری منطقه هشت محل مزبور کاملا نظافت گردیده و بماموربن مربوطه اموزش لازم داده شده است.

شهرداری پایتخت

تقاضای چراغ راهبانی

پاسخ مطلب مورخ ۳۶/۱۱/۸ تحت عنوان «مشهدی اسماعیل (حق دارد)»:

موضوع، نصب چراغ راهبانی در محل تقاطع جاده کرج ـ ملارد در مسیر خط آهن تهران ـ تبریز همواره مورد توجه مسئولان راه آهن بوده و برای انجام این منظ اخ ا تقاضای پانصد عدد چراغ راهبانی شد، که بمحض تحویل انها در تعویض چراغهای فعلی تقاطع مزبور و طول خطوط اقدام خواهد شد. ـ

روابط عمومی راه آهن دولتی ایران

رفع اشکالات زمین

پاسخ مطلب مورخ ۳۶/۱۱/۲۷ تحت عنوان (شهرداری و آموزش و پرورش تکلیف مردم را باید روشن کنند): برابر گزارش مدیر کل طرح و برنامه ریزی، زمین هانیکه آموزش و پرورش بان احتیاج دارد تعیین و اعلام شده و اداره شهر سازی مشغول پیاده نمودن و رفع اشکالات آن میباشد که پس از اتمام بکلیه مناطق ابلاغ خواهد شد. شهرداری پایتخت

کجا برویم

نمایشگاه

نقاشی های سنناء ثوقی و پیکره های پرویز تناولی

انجمن ایران و امریکا (گالری ۱ و ۲) عباس آباد ـ خیابان وزراء (از روز شانزدهم فروردینماه ـ ساعت ۱۷ تا ۲۰)

عکس های میسل تووئس

انجمن فرهنگی ایران وفرانسه ـ خیابان شاپور علیرضا ـ شماره ۱۵۸ (از روز نوزدهم فروردین ماه ـ ساعت ۱۸ تا ۲۰)

ریشه های نوگرائی عکاس های سویس

موزه هنر های معاصر ـ خیابان امیرآباد پارک فرح (ساعات بازدید ۱۰ ـ ۱۹)

نقاشی های سیراک مکلنیان

نگارخانه رنگ ـ خیابان محمد رضا شاه ـ کوچه چکاوک ـ ساختمان ا ـ ش ـ پ (۱۷ ـ ۲۰)

آثار گروهی نقاشان

تهران گالری ـ چهار راه قصر ـ عباس آباد ۱۷ تا ۲۰)

آثاری از ویکتور وازارلی

نگارخانه مهرشاد ـ خیابان آبادانا ـ نبش بوعلی ـ (ساعات بازدید ۹ تا ۱۲ و ۱۷ تا ۲۰)

آبرنگها و طرحهای رضا درخشانی

نگارخانه ایران ـ خیابان بهارستان ـ خیابان هیجدهم ـ ساختمان دوم جنوبی (ساعت ۱۷ تا ۲۰)

آثار سهراب سپهری

نگارخانه سیحون ـ خیابان عباس آباد ـ وزراء خیابان چهارم (۱۷ تا ۲۰)

اسطوره و طبیعت در هنر عاشوری و طرحهای جواد علیزاد

نگارخانه نقش ـ میدان کندی ـ ضلع جنوبی ساعت ۱۷ تا ۲۰)

آثاری از کامران کاتوزیان

نگارخانه کرنه ـ عباس آباد ـ وزراء شماره ۱۵۵ (۱۸ الی ۲۱)

عکس های بهمن جلالی

نگارخانه شهر ـ خیابان بزرگمهر ـ شماره ۸۶ (۱۷ تا ۲۰)

مجسمه های رضا بصیری

خانه افتاب ـ روزولت ـ مقابل دانشسرایعالی (۹ تا ۱۲/۳۰ و ۱۶ تا ۱۹/۳۰)

نقشه ها و گراورهای قدیمی ایران

نگارخانه لیتو ـ خیابان ایران جنوبی (۱۷ تا ۲۰)

موزه

مرکز فرهنگی وهنری رضا عباسی

خیابان کورش کبیر ـ ۱۰ تا ۱۳ و ۳ تا ۶ بعدازظهر

هنرهای تزئینی

پلوار کریمخان زند (۹ تا ۱۶ و ۱۵ تا ۲۰)

موزه هنرهای معاصر

خیابان امیرآباد ـ پارک فرح (۱۱ تا ۲۰)

ایران باستان

خیابان قوام السلطنه (۹ تا ۱۳ و ۱۵ تا ۱۸)

شهیداریامهر

میدان شهداد ـ (۹ تا ۱۶)

کاخ گلستان

میدان ارک ـ (۹ تا ۱۲ و ۱۵ تا ۱۷)

هنرهای ملی

میدان بهارستان ـ (۹ تا ۱۶)

سلسله پهلوی

خیابان پهلوی ـ کاخ مرمر (۹ تا ۱۶)

نگارستان

خیابان سپه ـ (۱۰ تا ۱۸)

خزانه جواهرات سلطنتی

بانک مرکزی ـ (۱۰ تا ۱۵ و ۱۵ تا ۱۸)

فرش

ا. برآباد شمالی ـ جنب پارک فرح (۹ تا ۱۷)

تئاتر

سه خواهر ـ اثرچخوف

ضلع جنوبی پارک شهر (۸ بعدازظهر)

شنبه هفتم

کارگردان ـ سیاوش مهرجوئی

کارگاه نمایش ـ چهار راه یوسف آباد ـ اول خیابان شاه کرخه کلانتری (ساعت ۲۰)

خلوت خفتگان

نوشته پیتر کیل

بکارگردانی آریی اراسیان

تئاتر چهارسو ـ چهار راه پهلوی (ساعت ۷/۳۰)

برنامه های سومین جشنواره تئاتر شهرستان

دوشنبه ۲۱ فروردینماه

«شاعره» از فرهنگ و هنر فارس (ساعت ۲۰/۳۰ تالار ۲۵ شهریور ـ خیابان جنوبی پارک شهر)

«بسوی افتابه از فرهنگ و هنر سیستان و بلوچستان (ساعت ۲۰/۳۰ تالار فرهنگ ـ خیابان حافظ جنب دبیرستان رضاشاه کبیر)، «الهی» از فرهنگ و هنر اصفهان (ساعت ۱۸/ تالار تزئینی ـ دانشکده هنرهای تزئینی ـ خیابان پهلوی ـ روبروی بزرگمهر)، «الهی از فرهنگ و هنر اصفهان (ساعت ۲۰/۳۰ ـ تالار تزئینی).

سه شنبه ۲۲ فروردینماه

«شاعره» از فرهنگ و هنر فارس (ساعت ۱۸ و ۲۰/۳۰ ـ تالار ۲۵ شهریور)، «بسوی آفتابه از فرهنگ و هنر سیستان و بلوچستان (ساعت ۱۸ و ۲۰/۳۰ تالار فرهنگ)، «الهی از فرهنگ و هنر اصفهان (ساعت ۱۸ و ۲۰/۳۰ تالار تزئینی).

فیلم

نمایش فیلم های برنده اسکار به زبان انگلیسی

انجمن ایران وآمریکا ـ خیابان عباس آباد ـ خیابان وزراء

فال فردای شما

فروردین نقشه‌ای که برای کار جدید خود کشیده‌اید خوبست و با اطمینان میتوانید آن را عملی کنید.

اردیبهشت انچه را که در معرض نمایش شما قرار میدهند بدون شک مورد توجه و علاقه شما قرار خواهد گرفت ولی بهتر است زود تصمیم نگیرید.

خرداد با شخصیتی برخورد خواهید کرد که برای آینده شما فوق‌العاده مهم و جالب توجه است توجه داشته باشید موقعیت از دست نرود.

تیر در زمینه مسائل عشقی آدم موفقی هستید، با بهانه های بیجا مغرور موفقیت خود نشوید.

مرداد ملاقات و مذاکراتی در پیش دارید، سعی کنید خود را کاملا برای ملاقات آماده کنید. تا بتوانید سود بیشتری از این راه کسب کنید.

شهریور با موفقیت های جدید و تازه‌ای روبرو میشوید که این موفقیت‌ها نیروی بیشتری به شما خواهد داد.

مهر روزهای شادی امیزی درانتظارتان است که این شادی احتمالا باتولد نورسیده‌ای مضاعف خواهد شد.

آبان ممکن است دوستان شما اینطور استنباط کنند که شما دررفتار خود صمیمی نیستید، باعمل پسندیده انها را ازاشتباه دراورید.

آذر ازنظر وضع مالی هفته نسبتا خوبی خواهید داشت و درپایان هفته احتمال دارد به ضیافتی دعوت شوید

دی فعالیت شما چشمگیر است اما بفکر سلامت خود و اعصابتان باشید، بموازات کاراز تفریحات سالم غافل نباشید

بهمن کارهای خودرا به نسبت اهمیت درجه بندی کنید و انچه مهمتراست به کارهای دیگر مقدم بشمارید

اسفند دروضع مالی شما گشایش قابل ملاحظه‌ای حاصل میشود و نیز درروزهای آینده پیشنهادهای جالبی دریافت میکنید.

جدول

ویژه ۹۸۸۷ عادی ۱۲۱۶۹

افقی: ویژه

۱ ـ اثری معروف از ناصر خسرو ـ درختی است شبیه انار که برگهائی سبزو خوشبو دارد

۲ ـ در قهوه خانه کارش از سکه افتاده ـ میوه ایست ـ بعد از غذا می خورند

۳ ـ از گاز ها ـ از آن بجای زنگ اخبار استفاده می شد ـ ندادهنده از غیب

۴ ـ اولین پول ایرانی ـ پیرو سفید مو ـ با ایمان و دین دار

۵ ـ ماهی در سال رومی ـ بزرگ و تناور ـ آهسته ـ عددی است

۶ ـ در چرخ خیاطی نخ به دورش می پیچد ـ دریاچه‌ای در روسیه ـ گاهی سریع السیر میرود!

۷ ـ گیاهی است ـ سر خوش و مست ـ برگزیده و خالص از هر چیز

۸ ـ حرف شگفت زده ـ نقطه و خال ـ قرض ـ مظهر سردی ـ ابر رقیق

۹ ـ نوعی فروش کالاست ـ خرامان و لرزان ـ طنین صوت

۱۰ ـ ازانواع ماهی که از آن روغن می گیرند ـ دوروئی کردن ـ خانم بیشتر جراحیش میکند

۱۱ ـ نفس ـ خوب ونیکو ـ سیاهی شهر از دور ـ ازاعیاد ویتنامیها

۱۲ ـ یکی از حواس پنجگانه ـ پسوندی است ـ از نواحی استان مرکزی

۱۳ ـ دو دست عرب ـ بر روی آن صدا ضبط میشود ـ پست برای تولید حرکت

۱۴ ـ ظرفی که در بدن نوعی از آن هست ـ سرباز و سپاهی خارجی ـ گیاهی است بیابانی که در پختن بعضی از غذاها مورد استفاده قرار میگیرد

۱۵ ـ از ضمایر عربی ـ شاعر رومانتیک قرن نوزدهم آلمان که اشعارش دارای ظرافت بسیاری است.

عمودی: ویژه

۱ ـ جنس لطیف ـ یکی از داستانهای زیبای تورات

۲ ـ کلمه احترام برای مردان ـ شاعر به اندازه خوردن آزرا نوش دانسته ـ دوره‌ای در تحصیل شده

۳ ـ حرفی دلیل برداشتن ـ دفعه و مرتبه ـ مسئله راجنین باید کرد ـ برای جلوگیری از بیتروی دشمن می نهند!

۴ ـ از نقاشان بنام اسپانیایی ـ پاتخته روی هم میشود ـ زیبائی

۵ ـ رودی در افریقا ـ یکدیگر را لمس کردن ـ جلوگیر آب

۶ ـ در کله است ـ پایتختی در آسیا ـ از برجهای فلکی ـ در دریا می جنگد

۷ ـ اضافه بار ـ بچه را در ان می خوابانند ـ از کشور های افریقایی

۸ ـ پسوندیست ـ بی همتا ـ از فاتحان هند

۹ ـ کارخانه در لفظ خارجی ـ همدم وبار ـ جوانمرد

۱۰ ـ تقویت رادیوئی ـ پارچه‌ایست ـ خوارو پست کننده ـ مایه اصلی آهنگ

۱۱ ـ ضمیری در زبان انگلیسی ـ سر کتاب هم باز می کند ـ حاجت و مقصود

۱۲ ـ نام دیگر گیاه عسقه ـ حرف درد ـ اقبالی نیک ندارد

۱۳ ـ دیوار گلی ـ از پایتخت های مصر قدیم ـ حرف ندا ـ قرائت کننده

۱۴ ـ پا بر جا ـ مال و دارائی ـ حسد

۱۵ ـ با اختراع جت موفق به دریافت نشان (سی. بی. ای) شد ـ کوچکتر.

۶ ـ شاعر فایده‌اش را مردیدکلبردانسته ـ بلند آوازه و معروف ـ لباس روی لباسها

۷ ـ جای لباس ـ حکم میان خوب و بد می کند ـ اداره کننده

۸ ـ آخرین حرف ـ مکان ـ حرفی در دستور ـ حرف درد ـ پسوندیست

۹ ـ از آن که در روند دعوا پیش آید ـ سر سماری ـ حرف تصدیق

۱۰ ـ از اقوام ایران باستان ـ صبح زود ـ قاره بزرگی است

۱۱ ـ از کارخانه های دارو سازی ـ در بند شده ها ـ از دو طرف یکی است ـ جنس قوی

۱۲ ـ روزی که همه منتظر آنند ـ خاک کوزه گری ـ هیتلر قوم آریا را چنین میدانست

۱۳ ـ فرزند سمسیر ـ کیسه زر ـ سهل است

۱۴ ـ کوهی در استان فارس ـ در موتور اکثر اتومبیلها هست ـ مایع آتشین

۱۵ ـ تکرارش نوعی مد دامن اروپائی امست ـ سر سلسله دودمان ساسانی.

عمودی: عادی

۱ ـ رشد کردن ـ از شعرا و قصیده سرایان معروف قرن سوم و چهارم که کلیله و دمنه را به نظم کشید.

۲ ـ در قرآن مجید هست ـ پایتخت کشور پرو ـ لانه مرغ

۳ ـ زیبایش آرزوست ـ درنده خو و وحشی ـ خانه و ده ـ پیش از اصول آبه

۴ ـ لباس زندانی چنین است ـ با موشک از آن خارج میشوند ـ دستور است

۵ ـ یقه‌ای که مغشوش شده ـ موبر آن می لمد ـ اثری از ماتیسن

۶ ـ تر دستی در کار ـ جوان باشد ـ سگ پاچه گیر ـ مسافتی که تیر می پیماید تا به هدف برسد.

۷ ـ پسوندیست ـ به کار کوبیدن می آید ـ لقب ضحاک

۸ ـ دو دست عرب ـ ماهی در سال ـ خانه

۹ ـ تخم مرغ عسلی ـ پیشوا و رهبر ـ شاعری نزد ایرانیان دیده بود

۱۰ ـ مهره‌ای در شطرنج ـ همان مادر است ـ علم ادب می داند ـ میوه واژگون

۱۱ ـ اشاره به دور ـ چشم انتظار نوزاد است ـ عقاید

۱۲ ـ دسته ورزشی ـ با آب می خورند ـ پیوستگی و خویشی

۱۳ ـ گوشتش مرغوب است ـ بدی و فساد ـ پایه و بنیان ـ از سیاستمداران در گذشته امریکا

۱۴ ـ اکنون حاجی به مکه می برد ـ بهستس آرزوست ـ پدر بزرگ

۱۵ ـ از ادارات پلیس معروف جهان ـ رود آرام.

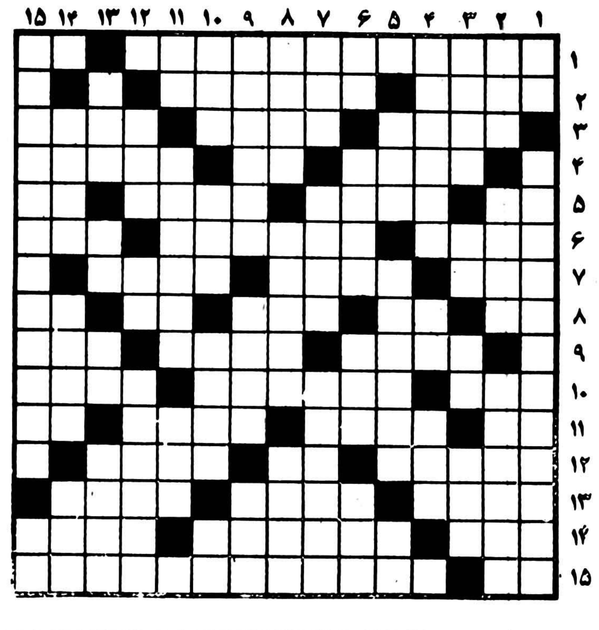

حل جدول های شماره قبل

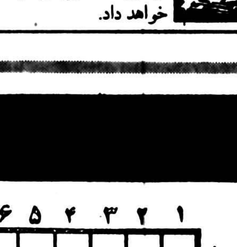

اطلاعیه

سازمان منطقه‌ای بهداری و بهزیستی استان مازندران بمنظور تامین رفاه حال مسافران قابستانی ناحیه شمال پانزده نفر نجات غریق برای مدت چهارماه از اول خرداد لغایت شهریور ماه سال ۲۵۳۷ باحقوق مکفی و شرایط زیراستخدام می‌نماید.

۱ـ سن داوطلبان نباید از ۱۸ سال کمتر و از ۲۸ سال بیشتر باشد.

۲ـ گواهینامه نجات غریق میبایستی به‌تائید شورای ورزش استان رسیده باشد.

داوطلبان میتوانند درخواست کتبی خودرا بانضمام فتوکپی شناسنامه و گواهینامه نجات غریق مربوطه را تاپایان دور پانزدهم اردیبهشت ماه باپست سفارشی به نشانی خیابان ششمبهمن ـ کارگزینی سازمان منطقه‌ای بهداری و بهزیستی استان ارسال دارند.

به‌مدارکی که پس از تاریخ فوق به پست تحویل‌شده باشد ترتیب اثر داده نمی‌شود.

روز چهارشنبه بیستم اردیبهشت ماه از متقاضیان مصاحبه بعمل خواهد آمد.

م‌الف ۱۴

دکتر محسن خاقانی

مدیر عامل سازمان منطقه‌ای بهداری وبهزیستی استان مازندران ۱ـ۲۷۱

آگهی استخدام

بانک ملی ایران تعدادی نگهبان که واجد شرایط زیر باشند از طریق مصاحبه انتخاب و استخدام مینماید:

۱ـ تابعیت ایران

۲ـ متدین بیکی از ادیان کشور (اسلام ـ مسیحی ـ کلیمی ـ زرتشتی)

۳ـ حداکثر سن ۲۶ سال

۴ـ داشتن گواهی ششم ابتدائی

۵ـ انجام خدمت زیر پرچم (افرادی که در گارد شاهنشاهی خدمت کرده باشند حق تقدم خواهند داشت).

۶ـ نداشتن سابقه محکومیت کیفری

۷ـ قد حداقل ۱/۷۰ متر

داوطلبان واجد شرایط فوق میتوانند تا پایان وقت اداری روز ۱۵ اردیبهشت ۲۵۳۷ تقاضای خود را بانضمام مدارک زیر بوسیله پست سفارشی به اداره کارگزینی این بانک ارسال دارند.

۱ـ تقاضا نامه با قید نشانی کامل

۲ـ دو برگ رونوشت مصدق شناسنامه.

۳ـ دو قطعه عکس ۴×۶

۴ـ یکبرگ فتوکپی مدرک تحصیلی

۵ـ رونوشت یا فتوکپی برگ پایان خدمت.

بانک ملی ایران

آگهی

چون شهرداری قزوین طبق ماده ۱۶ قانون نوسازی و عمران شهری در نظر دارد قسمت غربی خیابان شاهزاده حسین (ع) را تعریض نماید لذا این آگهی جهت اطلاع اهالی و همکاری با مامورین شهرداری انتشار میبابد.

م الف ۵۹۴

شهرداری قزوین. رضا درودی

شنبه‌ها دنیای ورزش

اطلاعیه وزارت علوم و آموزش عالی

بدینوسیله باطلاع کلیه داوطلبان سیزدهمین دوره امتحانات تخصصی رشته های بالینی پزشکی که دوره دستیاری خود را در دانشکده ها و مراکز آموزش تخصصی پزشکی کشور گذرانده‌اند میرساند که بمنظور شرکت در امتحانات تخصصی مزبور که در تاریخ دوشنبه ۲۵ اردیبشت ماه ۲۵۳۷ برگزار خواهد شداز تاریخ شنبه دوم اردیبهشت ماه لغایت چهارشنبه ۱۳ اردیبهشت ماه ۲۵۳۷ به دبیرخانه دانشکده یا مرکز آموزش پزشکی مربوطه جهت ثبت نام مراجعه نمایند داوطلبانی که دوره دستیاری خود را در دانشکده ها یا مراکز آموزش تخصصی پزشکی خارج ازکشور گذرانده‌اند و مدارک آنان در وزارت علوم و آموزش عالی ارزشیابی و کافی برای شرکت در امتحان تخصصی رشته مربوط تشخیص داده شده است میتوانند در روز روز های تعیین شده در فوق جهت ثبت نام به ساختمان شماره ۲ وزارت علوم و آموزش عالی خیابان ویلا چهارراه ناصر مراجعه نمایند.

کلیه داوطلبان باید قبلا مبلغ چهار هزار ریال به حساب شماره ۷۴۸ خزانه‌داری کل در بانک مرکزی ایران مربوط به سازمان سنجش آموزش کشور واریز نموده و فیش آن را هنگام ثبت نام بادو قطعه عکس ۴×۳ که مشخصات داوطلب در پشت آن قید شده باشد و یک برگ فتوکپی صفحه اول شناسنامه عکس‌دار به مسئول مربوطه تسلیم نمایند.

م الف ۸۲۱

دبیرخانه شورای آموزش پزشکی و تخصصی رشته های پزشکی

آگهی پذیرش دستیار در مرکز پزشکی رضا پهلوی

مرکز پزشکی رضا پهلوی برای رشته های اسیب شناسی، بیهوشی، داخلی، رادیو لوژی جراحی از طریق مسابقه کتبی و مصاحبه دستیار میپذیرد.

مدارک لازم جهت ثبت نام در مسابقه دستیاری:

۱ـ عکس ۴×۶ سه قطعه

۲ـ یکبرگ فتوکپی دیپلم دکترای پزشکی

۳ـ یکبرگ فتوکپی شناسنامه

۴ـ یکبرگ فتوکپی معافیت از خدمت وظیفه یا برگ پایان دوره خدمت سربازی

۵ـ فیش بانکی به مبلغ ۲۰۰۰ ریال بحساب شماره ۳۶۹۲ بانک ملی، شعبه تجریش.

داوطلبان با ارسال مدارک و یا حضور احداکثر تا پایان روز شنبه ۲۸ فروردین بدفتر آموزش مرکز پزشکی رضا پهلوی تجریش مراجعه و ثبت نام نمایند.

امتحان ورودی روز پنجشنبه ۳۱ فروردین برگزار خواهد شد.

امـروز و فردا درتلویزیون ببینید.

توجه: برنامه های زیراز سوی رادیو تلویزیون دراختیار ما قرار گرفته و روزنامه اطلاعات هیچگونه مسئولیتی در تغییرات احتمالی برنامه ها ندارد

برنامه اول (سه شنبه)

۱۷:ـ	اخبار
۱۷:۰۵	کودکان
۱۸:۲۰	اخبار ورزشی
۱۸:۳۰	دراستان ما
۱۸:۴۵	مستند ایرانی
۱۹:۲۰	جشنـواره تاتـر شهرستانها
۱۹:۵۰	خانه پربرکت
۲۰:۲۰	دمی با عبید و ملا ـ ۳
۲۰:۳۰	اخبار
۲۰:۵۰	دنیای خبر
۲۱:۱۵	آقای مربوطه
۲۱:۳۰	تاتر
۲۱:۴۵	موسیقی ایرانی

تلویزیون دوم (سه شنبه)

۱۹:۰۰	اخبار
۱۹:۱۰	کونینسی (استخوان ران به زانو متصل است)
۲۰:۱۵	زود ـ تند سریع
۲۰:۴۵	سیمای معاصران
۲۱:۳۰	اخبار
۲۲:۰۰	غارتـگران

برنامه بین‌المللی (سه شنبه)

۱۵:۵۵	اعلام برنامه
۱۶:۰۰	خلاصه اخبار
۱۶:۰۵	سنجاب مخفی
۱۶:۳۰	جعبه موسیقی
۱۶:۴۵	خیابان سه سامی
۱۷:۴۰	آن دختر
۱۸:۰۵	ساعتی با جویا
۱۸:۳۰	اخبار
۱۸:۵۵	کاراگاه راکفورد
۱۹:۴۵	شو «مری تیلور مور»
۲۰:۱۰	والتونها
۲۱:۱۰	گریف
۲۲:۰۰	اخبار
۲۲:۱۵	برنامه جدید

برنامه اول (چهارشنبه)

۱۷:ـ	اخبار
۱۷:۰۵	کودکان
۱۸:۲۰	اخبار ورزشی
۱۸:۳۰	دراستان ما
۱۸:۴۵	ترانه های ایرانی
۱۸:۵۵	جشنـواره تاتـر
۱۹:۲۵	مردبرتر
۲۰:۲۰	دمی با عبید و ملا ـ ۴
۲۰:۳۰	اخبار
۲۰:۵۰	دنیای خبر
۲۱:۱۵	آقای مربوطه
۲۱:۳۰	دانی جان ناپلئون
۲۲:۳۰	موسیقی ایرانی

تلویزیون دوم (چهارشنبه)

۱۹:۰۰	اخبار
۱۹:۱۰	کمدی کلاسیک
	فستیوال هارولد لوید
۱۹:۳۵	پولیانا قسمت (۵)
۲۰:۰۵	سفرهای دور و دراز
۲۱:۰۰	گزارشی از لندن
۲۱:۳۰	اخبار
۲۲:۰۰	شب موسیقی ایرانی: پریسا
۲۲:۴۰	داستـانهای دهکده

برنامه بین‌المللی (چهارشنبه)

۱۵:۵۵	اعلام برنامه
۱۶:۰۰	خلاصه اخبار
۱۶:۰۵	سرزمین گمشده
۱۷:۲۵	دنیای حیوانات
۱۷:۴۵	شو «دوریس دی»
۱۸:۰۵	با مامان میشیم سه تا
۱۸:۳۰	اخبار
۱۸:۵۵	مرد نامرئی
۱۹:۵۰	دکتر بعد از این
۲۰:۱۵	تاتر روز
۲۱:۱۰	هاری او
۲۲:۰۰	اخبار
۲۲:۱۵	پری میسن

گفت و گو با گروه تئاتر اصفهان

قرار بود در اصفهان، یک سالن تئاتر ساخته شود، ولی زمین آنرا به سازمان آب دادند

گروه تئاتر اصفهان

کارشناسان تئاتر شهرستانها بی‌سوادهستند!

جشنواره ها، آدم ها را جایزه‌ای می کنند!

گروه تاتر اصفهان در گفتگو با گزارشگر اطلاعات.

نمایش «الله هی» دیروز در تالار دانشکده‌ی هنر های تزئینی اجرا شد و امروز و فردا نیز در همین محل به روی صحنه خواهد رفت. نمایشنامه‌ی «الله هی» را فریدون سورانی که خود از تاتری های نسبتا کار کرده‌ی اصفهان است نوشته و کارگردانی کرده است.

باسورانی، نصیری، میاندار، صفوی، محمد مکی، افراد گروه تاتر اصفهان گفتگو کرده‌ایم.

* آقای سورانی از (الله هی) بگوئید؟

سورانی: کاررو ی این نمایش را از سال ۵۴ شروع کردیم و چندین بار تا بحال اجرا شده است. اولین بار در جشنواره‌ی کاخ جوانان و پس از ان در طی سال گذشته در جنوب کشور و در متن برنامه های جشن فرهنگ و هنر ضمنا در سال گذشته بود که جایزه‌ی بهترین نمایشنامه را گرفت.

* چرا بعد از گذشت دو سال و پس از چند اجرا بار دیگر نمایش را به تهران اورده اید؟

سورانی: پیش از این هر بار که کار را اجرا کرده‌ایم بعلت نبودن امکانات کافی اجرای خوبی نداشته ایم اینست که برای بار چندم و به منظور عرضه‌ی بهتر این کار و استفاده از امکانات مناسب تر کار را به تهران اوردیم.

* چندگروه تاتری در اصفهان کار میکنند؟

نصیری:
در خود فرهنگ و هنر گروهها از یکدیگر جدا نیستند و به تناسب کار هائی که انجام میدهند شکل میگیرند ولی در خارج از فرهنگ و هنر گروههائی هستند که کار مستقل و پراکنده می کنند و بعضی ها هم دائم مشغولند مثل گروه ارحام صدر.

* در طول سال گذشته چند کار در اصفهان روی صحنه رفت؟

سورانی: سه نمایش. سوک داش اکل، کاندیدا برای خوردن و همین «الله هی»

* چرا کار بیشتری عرضه نمیشود؟

نصیری: اشکالات فراوانی در کارمان وجود دارد. اشکالاتی در جهت انتخاب پیس، تصویب شدن یا تصویب نشدن آن. نبود سالن و نبود هنرپیشه.

* تصور میکنم تاتر در اصفهان سابقه و ریشه‌ی طولانی تری نسبت به جا های دیگر داشته باشد و در هر حال مشکلاتتان باید کمتر باشد.

نصیری: بلـه. اصـفهان سابقه‌ی طولانی درتاتر دارد. ما توانسته ایم از ۹۰ سال تاتر این شهر ارشیوی تهیه کنیم.

* محمد علی میاندار:

متاسفانه شهرت و نام ارحام صدر و اوازه‌ی استقبالی که مردم از کارهایش میکنند باعث شده است که این تصور بوجود اید که تاتر در اصفهان مهم و با ریشه است و خیلی ها به ان اهمیت میدهند. حال انکه وضع به این صورت نیست. اینکه عده‌ی زیادی از تاتر ارحام صدر استقبال می کنند و حاضرند پولهای کلانی نصیبش کنند عده‌ای را به این فکر می اندازد که تاتر اصفهان حرفه‌ای تر و مترقی تر از تاتر جا های دیگر است. در حالی که تاتر ارحام صدر از سطح فرهنگی بسیار متوسطی بر خوردار است و شاید همین باعث گرایش شدید به سوی ان باشد، متاسفانه تاتر واقعی و هنرمندانه در اصفهان چندان وجود ندارد.

نصیری: ولی خوشبختانه ما تماشاچی های صادق و علاقمندی در اصفهان داریم اینان به استقبال کار خوب می ایند ولی متاسفانه هنوز دید و نظر عمیق و لازم را در مواجهه با کار های تاتر پیدا نکرده اند.

* چرا عوامل سازنده کار هنری در زمینه‌ی فعالیت های شما فراهم نمی شوند؟

نصیری: همیشـه کارهای هنری در تهران متمرکز است و در شهرستـانها فقـط به منـظور تشریفات انجـام می‌گیرد. و گذشته از آن در زمینه‌ی کارما کارشناسان تاتری که در اختیار داریم اکثرا بی‌سوادند.

مسئولان، کار ما را ارج نمی نهند

تئاتر ارحام صدر، درسطح بسیار ساده‌ای قرار دارد

کتابخانه فرهنگ و هنر اصفهان همیشه تعطیل است

سورانی: البته کارشناسان خوب هم داریم ولی قبول می کنم که اکثریت کارشناس سواد و معلومات کمی دارند ولی من فکر می کنم که مسئولین برای کار ما ارج و اهمیت لازم را قائل نیستند و حتی گاه عواملی برای پیشرفت کارمان فراهم می شود که در اثر بی تدبیری بر باد می روند از جمله زمینی بود که برای ساختن یک سالن تاتر در اختیار فرهنگ و هنر اصفهان قرار داده شده بود که پس از چندی به سازمان اب داده شد.

صفوی:
به نظر من ایراد اساسی به گروه ها وارد است فکر میکنم در درجه‌ی اول خودشان مایل نیستند ما اگر بخواهیم کار خوب انجام دهیم بهر حال و در هر شرایط قادر، به انجام ان هستیم ما نمی توانیم روی ضعف های خودمان سرپوش بگذاریم. طبیعی است که اگر ارحام صدر به ما سالن میدهد به منظور ترویج و اشاعه‌ی اندیشه و نقطه نظر های خودش می دهد نه چیز هائی بر خلاف ان و بهر صورت معتقدم که نباید به اینگونه اشخاص امید بست.

* در محلی که کار می کنید کتاب به اندازه‌ی کافی در اختیارتان هست؟

صفوی:
کتابخانه فرهنگ و هنر ما کم کتاب است و تقریبا همیشـه تعطیل است!

سورانی:
کتاب و فرهنگ در شهرستان ها به راحتـی در اختیار دوستدارانش قرار نمی گیرد این مشکل باید هر چه زودتر حل شود.

صفوی:
وقتی کتاب نیست، وقتی پیس های خوب برای اجـراء تصویب نمی شوند کار خوب انجام نمی شود.

میاندار:
ما کتاب تاتر خیلی کم داریم و جالب اینجاست که کلیه‌ی کتاب های تاتر ایران را میتوان با ۱۰۰۰ تومان خرید.

* در غایت میپرسم که ایا این اب و هوا و این حال و روز، را مناسب برای خلاقیت های هنری میدانید؟

محمد مکی:
ما به هر حال به تاتـر محتاجیم: چیزی که باید به ان معترف بود این است که ما در ایران تاتر واقعی خیلی کم داریم و بیشتر ماکت تاتر به چشم میاید. ولی تاتر خوب به میدان عرضه نیاز دارد ـ و بهر حال فضای خلاقیت هنری باید ساخته شود و بوجود بیاید.

* در مورد انتخـاب و تصویب پیس میپرسم:

سورانی:
ما در مورد تصویب پیس مشکلاتمان از تهرانی ها کمتر است خوشبختانه در سال گذشته توانستیم برای «کاندیدا برای خوردن» تصویب بگیریم.

نصیری:
بنظر من فرهنگ و هنر صلاحیت نظر دهی در مورد نمایشنامه ها را دارد و هم اوست که میتواند نمایشی را قابل اجرا یا غیر قابل اجرا بداند.

محمد علی میاندار در جواب نصیری می گوید:
مطمئنید که فرهنگ و هنر سواد و صلاحیت نظر دهی را دارد؟ نصیری پاسخ نمی دهد!

* به عنوان اخرین سئوال می پرسم که ایا فکری می کنید که جشنواره به هدف خودش که ایجاد تحرک در تاتر شهرستان ها باشد می رسد یا نه. و دوستان ما جواب می دهند.

سورانی:
نه. فکر می کنم بودجه‌ای هست و باید خرج شود. فقط چند نمایش اجراء می شود و بعـد هیچ. جشنواره ها آدم ها را جایزه‌ای می کنند ـ یعنی به طرف کار برای جایزه می کشانند و نمونه‌اش را در کار جشنواره سینمای ازاد دیدیم. انجا عده‌ای آمدند و فیلم هائی ساختند و جایزه گرفتند و پس از آن دیگران به خیال جایزه گرفتن سبک کار جایزه گرفتگان گذشته را تکرار کردند و در نتیجه خلاقیت از میان رفت.

صفوی:
وقتی که خبر از برگزاری جشنواره‌ای می رسد کار در شهرستان ها به حداقل خود کاهش پیدا می کند چرا که همه به خیال بهره بردن از امکانات وسیع جشنواره در طول سال دست روی دست می گذارند و فقط یک کار برای جشنواره اماده می کنند و اینها همه بعلت نبود امکانات و نبود دلخوشی در شهرستان است بهر حال اگر تاتر و بطور کلی هنر در مملکت ما تا بدین حد محدود نبود میتوانستیم انتظار بیشتری از جشنواره ها داشته باشیم.

حمیرا و دردسرهای مالیاتی

همه ساله بین هنرمندان ایران و وزارت دارائی در یک مقطع زمانی، شکر آب میشود. وزارت دارائی طلب مالیات میکند و هنرمندان هر یک بگونه‌ای طفره میروند... اعتراض می کنند، به حق و یا به ناحق دفاعیه هایی صادر میکنند... اما شک نیست که تعداد زیادی هنرمندان بویژه خوانندگان وضع سکه‌ای دارند و انصاف نیست که از زیر بار مالیات خود را کنار بکشند. اما در این میان یک اشتبـاهی هم ماموران مالیاتی مرتکب می شوند و آن اینکه همه را به یک چشم نگاه می کنند و تنها ضابطه آنها «شهرت» هنرمندان است، نه «درآمد» آنها، چه بسا هنرمندی که سرشناس ترین باشد اما کمترین درآمد را هم او داشته باشد.

حمیرا در این مورد توضیحاتی دارد...

حمیرا میگوید:

من در هر برنامـه‌ی تلویزیونی که شرکت میکنم یک لباس میپوشم که هزینه‌ای بین ۷ تا ۱۵ هزار تومان برایم بیار می آورد و چون در طول این برنامه ها زیاد عرق می کنم و ضمنا پودرهای مختلفی که به صورتم می مالم روی لباسم می ریزد بیش از یکبار از این لباس نمیتوانم استفاده کنم. گذشتـه از این «کوکتل عطری» که در هر برنامه استفاده میکنم ۱۸۰۰ تومان برایم خرج بر می دارد و تازه خرج ارکستر و خرج تبلیغات به جای خود می ماند.

حمیرا اضافه میکند:

در مورد درآمد و وضـع زندگی ما هنرمندان زیاد اغراق می شود و این اغراق تا حدیست که یکی از نشریات نوشته بود که من آشپز فرانسوی استخـدام کرده‌ام در حالی که اینطور نیست و کماکان از آشپز ایرانی استفاده می کنم. آشپز و مستخدم پیدا نمی شود و دو مستخدمی که الان در خانه‌ام کار می کنند با اشکال فراوان پیدا شده‌اند.

حمیرا دربـاره مالیات میگوید:

من بطور اصولی با مالیات مخالف نیستم. هر فردی که درآمد کسب می کند باید مالیات بپردازد ولی متاسفانه ماموران مالیاتی میزان مالیات ما هنرمندان را فقط از روی حدس و تصور تعیین می کنند و در این مورد روی شایعات و گفته های دیگران تکیه دارند.

من یکی از معدود کسانی هستم که هیچگاه در مهمانی ها شرکت نمی کنم چرا که محیط مهمانی ها گاه بسیار کثیف است و من به اینگونه مجامع عادت ندارم و به همین دلیل است که درآمد من نسبت به دیگران کم است ولی این نکته را متاسفانه ماموران مالیاتی متوجه نمی شوند و همیشه مرا به دردسر می اندازند.

زندگی «چارلز مانسون» فیلم شده است

براساس داستان زندگی «چارلزمانسون» «لارنس میریک» فیلمی با نام مختصر «مانسون» ساخته است. دراین فیلم «دیپوتی دیستریک» نقش چارلزمانسون را بازی می کند، سناریوی این فیلم را جان هانتینگ تون نوشته است. این فیلم توسط لارنس میریک برای کمپانی ن. ت. ا امریکایی تهیه شده است.

مدرسه عالی تلویزیون وسینما و پلی تکنیک نیویورک

مدرسه عالی تلویزیون‌وسینما برای دوره فوق‌لیسانس مهندسی برق(مخابـرات ، سیستم والکترونیک) برای سال تحصیلی ۳۸ـ۳۷ تعدادی دانشجو می‌پذیرد. مدت دوره حداقل سه نیمسال تحصیلی خواهـد بودکـه دانشجویـان یك نیمسال را در پلی‌تکنیك نیویورك می‌گذرانند .

شرایط لازم

۱ـ دارا بودن درجه لیسانس در رشته های مهندسی و علوم‌ازیکی از موسسات آموزش عالی معتبر داخلی و یا خارجی(کسانی که در خرداد ماه سال جاری فارغ‌التحصیل میشوند گواهینامه پایان تحصیلات یـا گذراندن دروس دوره لیسانس را ارائه می دهند ۰ .
۲ـ حداکثر سن ۳۰ سال (متولدین ۲۵۰۶ به بعد) در مورد کارمندان سازمان این شرط قابل بررسی میباشد .
۳ـ دارابودن برگ خاتمه خدمت یا معافیت‌دائم یا برگ‌آماده‌بخدمت که اعتبار آن منقضی نشده باشد .
۴ـ داوطلبین می توانند فرم زیر را تکمیل نموده‌همراه بامدارک خواسته شده طوری ارسال دارندکه تا اول اردیبهشت‌ماه بدفترآموزش مدرسه واصل گردد .(متقاضیان می توانند . شخصا مدارک لازم رابدفتر خدمات آموزش مدرسه واقع در خیابان پهلوی نرسیده به ابوریحان‌مقابل ایران گل ، ساختمان‌شماره ٤ پلاک ۱۱۹۳ ارائه دهند.

برنامه زمانی آزمون ورودی

۱ـ توزیع کارت های ورودی روز پنجشنبه ۷ و جمعه۸اردیبهشت ماه ۳۷ از ساعت ۹ الی ۱۲
۲ـ امتحان ورودی روز جمعه ۸اردیبهشت ماه ساعت ۱۵
۳ـ اعلام نتیجه مرحله اول یکشنبه ۱۰ اردیبهشت ماه ۲۵۳۷
٤ـ مصاحبه قبول شدگان مرحله اول پنجشنبه ١٤ و جمعه ۱۵ اردیبهشت ماه ۳۷
۵ـ اعلام نتایج نهائی شنبه ١٦ اردیبهشت ماه در محل مدرسه
٦ـ ثبت نام از قبول شدگان اصلی از روز ۱۸ اردیبهشت ماه تـا چهارشنبه ٢٤ خردادماه و/ ثبت نام از افراد ذخیره در روز جمعه ٢٦ خرداد ماه انجام نخواهد شد از ساعت ۹الی ۱۲

مواد آزمون‌ورودی

ریاضیات مهندسی ـ مخابرات و الکترومغناطیسی ـ الکترونیک ـ سیستم و مدار ها ـ کنترل ـ زبان انگلیسی .
داوطلبان می توانند در صورت پذیرش‌بدون‌سپردن تعهدپرداخت شهریه و هزینه تحصیلی در ایران و آمریکا و در صورت تمایل‌باسپردن تعهد خدمت پس از فراغت از تحصیل در سازمان رادیو تلویزیون ملی ایران و یا سایر موسسات دولتی که هزینه مدت تحصیل آنان را در ایران و مریکا می‌پذیرند ثبت نام نمایند .
دانشجویانی‌کمایل به استفاده از آموزش رایگان هستند میباید:
۱ـ شهریه تحصیل در امریکا را شخصا بمدرسه پرداخت نمایند.
۲ـ مخارج رفت و برگشت و هزینه زندگی درآمریکارا شخصا بر عهده میگیرند .

امکانات رفاهی برای دانشجویان متعهد به سازمان

دانشجویان متعهد به خدمت درسازمان‌رادیو تلویزیون ملی ایران از امکانات رفاهی زیر که توسط سازمان رادیو تلویزیون ملی ایران‌در اختیار متقاضیان قرار داده می شود برخوردار میگردند .
۱ـپرداخت شهریه دوران تحصیل
۲ـ دریافت کمک هزینه تحصیلی در ایران و آمریکا
۳ـ بلیط رفت و برگشت .
٤ـ کار ضمن تحصیل از ترم اول (حداکثر ٦۰ ساعت در ماه) در واحد های مختلف سازمان که برای انجام این خدمت معادل ساعات کار مبلغی پرداخت میگردد .
۵ـ استفاده از مزایای بیمه و بهداشت سازمان رادیو تلویزیون ملی ایران .
٦ـ برای اطلاعات بیشتر در مورد امکانات رفاهی برای دانشجویان متعهد به بروشور های مربوط که در دفتر خدمات آموزشی مدرسه موجود است مراجعه شود .

فرم درخواست ثبت نام

اینجانب

نام   نام خانوادگی   فرزند   شماره‌شناسنامه

محل صدور شناسنامه   تاریخ تولد   محل تولد   دارای

درجه لیسانس در رشته   از موسسه آموزشی

آدرس محل سکونت :

شماره تلفن :

که به عنوان :

☐ کارمند سازمان   ☐ دانشجوی آزاد   ☐ دانشجوی متعهد بسازمان‌دیگر

☐ دانشجوی متعهد به سازمان رادیو تلویزیون

داوطلب شرکت در آزمون ورودی فوق لیسانس مهندسی برق مدرسه عالی تلویزیون و سینما میباشم و کلیه مدارک خواسته شده‌زیر را جهت ثبت نام به پیوست ارسال میدارم .
۱ـ یک برگ فتوکپی صفحه اول شناسنامه
۲ـ سه قطعه عکس ٤×٦ با ذکر مشخصات کامل در پشت‌عکس
۳ـ فتوکپی لیسانس و ریز نمرات (برای فارغ‌التحصیلان خرداد ماه سال جاری گواهی مبنی بر پایان تحصیلات در خرداد ماه.)
٤ـ فتوکپی برگ خاتمه خدمت یا معافیت دائم یا برگ آماده‌بخدمت که اعتبار آن منقضی نشده باشد
۵ـ قبض رسید بانکی به مبلغ پانصد ریال به حساب شماره ١٤١١ بانک ملی ایران شعبه سهیل .
٦ـ موافقت نامه موسسات دولتی و یا وابسته که داوطلب درآن مشغول بکار است برای داوطلبان شاغل مبنی بر بلامانع بودن ادامه تحصیل متقاضی و تقبل پرداخت هزینه تحصیل .

م‌الف ۸۹٦

آ‌ـ۹۸۰

اطلاعیه

کتابها و بازیهای آموزشی

رادیوتلویزیون‌آموزشی‌انتشارات خود را که شامل کتابها و بازیهای آموزشی برای کودکان و نوجوانان است برای فروش کلی عرضه می کند .

آدرس : خیابان بخارست ـ میدان آرژانتین ـ خیابان الوند ـ نبش خیابان سی‌وپنجم ـ پلاك ۳۱ ـ ساختمان شماره ۳ تلویزیون آموزشی ـ مرکز تکثیر ، توزیع و استفاده

م‌الف ۸۹۸

آخرین و قویترین فیلم پرتحرک هنرپیشه سیاهپوست امریکائی «جیم کلی» مردی که چون شیربیباک، چون‌یوزپلنگ چابک و چون روباه مکار است .

آغاز چهارمین هفته نمایش درسینما

سانترال

سینما گلدیس

افتخاردارد که یک فیلم بزرگ و دیدنی را از فردا صبح تقدیم نماید

انسان وحشی حیوان وحشی

ضمنا باطلاع میرساند که پس از تجدید دکوراسیون و تعویض دستگاههای نمایش که اخیرا انجام گرفت سینما گلدیس (از فرداشب) بطورمرتب درسئانس آخر یکی از فیلمهای برجسته جهان را بزبان انگلیسی نمایش میدهد اولین برنامه انسان وحشی ـ حیوان وحشی

شنبه‌ها دنیای ورزش

در پارلمان ایران

از : علیرضا شفائی

بررسی رویدادهای سال‌گذشته (۱۲)

لایحه‌ای پس‌از تصویب‌نهائی در پارلمان بصورت قانون لازم‌الاجرا درآمدکه بموجب آن‌بوزارت جنك ،ژاندارمری و شهربانی کشور میتوانند به‌منظور متعادل ساختن سازمان‌های مربوط ، ستوانها راباع٤سال سن یا۳۰ سال خدمت ،سروان‌ها رابا٤٦ سال سن یا ۳۳ سال‌خدمت ، سرگرد ها رابا٤٨ سال سن یا۲۵سال خدمت ، سرهنك دوم‌هارا با۵۰ سال سن یا۲۷ سال خدمت و سرهنك هارابا۵۲ سال سن‌یا۳۰ سال خدمت، بازنشسته کنند. اجازه دیگری‌که اصلاح‌ماده ۷۰ قانون استخدام نیروهای مسلح شاهنشاهی داد، درمورد بازنشسته شدن افسران و همردیفان آنان‌که ازنظر ارزش کلی درطبقات مادون حائزین شرایط ترفیع قرار میگیرند بودو بهمین‌جهت این گروه بهکمیسیون سنجش‌ارزش‌هامعرفی نمیگردند ، بود و همینطور افسران و همردیفان آنان که در کمیسیون های سنجش ارزش‌ها شایسته ترفیع‌تشخیص داده نمیشوند و درجه‌داران و همردیفان آنان که سه‌دوره حداقل توقف دردرجه مربوط به ترفیع نائل نشوند ومدت خدمت آنان سی سال تمام باشد.

موقعیت استخدامی درجه‌دارانی که‌لیسانسیه می‌شوند .

همچنین ماده واحده دیگری از تصویب نهائی گذشت که بموجب آن‌به وزارت جنك اجازه داده شد آن عده‌ازدرجه‌داران ارتش شاهنشاهی راکه موفق به‌اخذ لیسانس شده یا میشوند و حائز شرایط لازم برای ورود به آموزشگاه نظامی و یا دانشکده افسری نیستند، براساس نیازمندی های خود ، در مشاغل سازمانی غیر نظامی منصوب‌و وضع استخدامی آنان رابا مقررات استخدامی مربرط به کارمندان غیر نظامی ارتش شاهنشاهی،تطبیق نماید. سوابق خدمت آنان‌ازلحاظ‌بازنشستگی و وظیفه مستمری و تعیین پایه ، قابل احتساب خواهدبود واز نظر تشخیص مرتبه ، خدمت آنان در شغل جدید ملاك عمل قرار خواهد گرفت . درصورتی‌که حقوق و مزایای آنان در وضع جدید از حقوق‌و مزایائی‌که طبق مقررات قبلی به‌آنان تعلق میگرفته کمتر باشد ـتفاوت این دو مبلغ را کماکان بعنوان تفاوت تطبیق حقوق و مزایا دریافت خواهندکرد .

اقدام برای جلوگیری ازخاموشی

مهندس توکلی(وزیر نیرو) در مجلس اعلام کرد برای آنکه در تابستان سال۲۵۳۷ مشکلات تامین برق تکرارنشود نصب یکهزار مگاوات توربین گازی در نیروگاه ری در برنامه وزارت نیرو قرار گرفته است . قسمت اعظم تولیداین نیروگاه در تابستان ، مورد بهره‌برداری قرار میگیرد .بعلاوه باتدوین یك برنامه تعمیراتی نسبت به‌تعمیر اساسی واحدهای تولید برق در نیمه دوم سال‌جاری (سال ۳٦) اقدام شد تااین واحد ها بتوانند در تابستان سال آینده (سال‌جاری)باحداکثر قدرت تولیدی‌خود به سیستم کمك کنند. در جهت تامین برق سالهای آینده نیز اقدامات وسیع‌و گسترده‌ای بدین شرح در دست اجراست : احداث نیروگاه های بخاری «نکا» ۱۷٦۰ مگاوات ـ« تبریز » ۷۷٤ مگاوات ـ«رامین »۱۲٦۰مگاوات ـ «بندرعباس » ۱۲۸۰ مگاوات ـ«اصفهان » ۳۲۰ مگاوات.البته قدرت تولیدی نیروگاه های مذکوربه‌کمك خطوط انتقال نیرو و همچنین شبکه های توزیع نیرو که براساس برنامه های زمان‌بندی شده دردست اجرا است به‌نقاط مصرف منتقل خواهد شدو در اختیار مشترکین مختلف قرار خواهد گرفت.

پرداخت‌فوق‌العاده

دراجرای یکی دیگر از لوایح تقدیمی به پارلمان و با قانونی شدن آن ماده ده قانون کادر پزشکی مورد نیاز نیرو های مسلح شاهنشاهی تغییر کردو بدین صورت درآمد: «به پزشکان ،دندان پزشکان، دارو سازان ، دامپزشکان، نرس ماما، ماما ،نرس ، تکنیسینهای مشاغل پزشکی، پرستار ، بهیار ، پزشکیار ، درجه‌دار پرستار، دامپزشکیار و کمك دامپزشك‌که طبق‌قانون نیروهای مسلح شاهنشاهی استخدام شده یا میشوند و محل خدمت آنان درنقاطی غیراز مراکز استان ها «باستثنای مرکز استان بوشهر و مرکز استان هرمزگان» باشد علاوه برحق فنی‌مربوط ـسی‌درصد حقوق بعنوان‌فوق‌العاده خارج از مرکز کادر پزشکی ، پرداخت میشود.

درگذشت سناتور پرویزی

در جلسه سوم آبانماه سال گذشته مجلس سنا ،از درگذشت سناتور رسول پرویزی «سناتور انتخابی شیراز » ابراز تاسف شدوآقای مهندس شریف امامی رئیس مجلس سنا از آن مرحوم بعنوان شخصیتی پایدار در دوستی ، نویسنده‌ای باذوق که نوشته‌هایش فوق‌العاده جلب توجه می کرد زیرا بسیار ساده ، سلیس و ساده می‌نوشت و سبکی مخصوص به خود داشت یادکرد وگفت رسول پرویزی در ادوار ۲۱و۲۲ و ۲۳ مجلس شورای ملی نماینده دشتستان فارس و در دوره هفتم سنا، سناتور انتخابی فارس بود.

با درگذشت سناتور رسول پرویزی ، یك‌کرسی سناتوری انتخابی خالی شدو برای انتخاب مجدد ـانتخابات میان دوره‌ای تاکنون انجام نگرفته‌است.

لزوم‌تاسیسات فاضلاب برای‌بابل

★ باتوجه به‌آبگیر بودن شهرستان بابل ـ طی سال گذشته نماینده این شهر در نطق های قبل‌از دستور توجه مسئولان رابه این مشکل جلب کرد . دکتر واحدی درآخرین جلسه سال گذشته شورا نیز ، درخواست قبلی خود رامبنی بر ایجاد تاسیسات فاضلاب در این شهر که مطالعات فاز اول و دوم آن‌انجام‌شده است ـ تکرار کرد و خواستار تسریع درانجام آن شده است . نماینده بابل خواست دراین شهر که بزرگترین شهراستان مازندران است کاخ جوانان و خانه جوانان تاسیس شود .

لوایحی که‌دولت وعده تقدیم‌آنراداد

★ درسال گذشته رئیس مجلس‌آلمان غربی ، رئیس مجلس نپال و رئیس ، پارلمان اندونزی درراس هیئت های پارلمانی این‌کشورها به‌ایران آمدند. جلال پارسا مطلق بجای مرحوم سعیدی ، بنمایندگی جیرفت انتخاب شدو «دشتکی» یک کرسی خالی نمایندگی تهران را بجای دکتر منوچهر ازمون که باقبول وزارت کار ، از نمایندگی مجلس استعفاء کردهبود . اشغال کرد. محسن پزشکپور بدنبال انتخاب نماینده تهران با ۷ هزار رای، در تذکراتی از علل عدم‌شرکت طبقات‌مختلف درانتخابات سخن‌گفت. دولت‌وعده دادلوایح مربوط به سازمان برنامه و بودجه ونیز وزارت علوم و آموزش عالی و آموزش و پرورش را تقدیم کند.

شرکت در کنفرانس بین‌المجالس

● هیئت پارلمانی ایران برای شرکت در شصت‌وچهارمین کنفرانس بین‌المجالس در شهریور سال گذشته به بلغارستان رفت. در این کنفرانس نمایندگان پارلمان ٦۸ کشور جهان شرکت داشتند و از ایران نیز یک هیئت پارلمانی بریاست سناتور دکتر جهانشاه صالح در آن شرکت کرد. درهیئت پارلمانی ایران دوسناتور : امیر حسین خزیمه علم و دکتر احمد حسن مرشد و ۹ تن از نمایندگان مجلس شورای ملی: دکتر مصطفی الموتی- دکتر محمود ضیائی- دکتر محمدحسین اعتمادی- یوسف کهن- دکتر مهر- دکتر کوشکی ـ حسن متولی- رحیمی لاریجانی- دکتر ستاری ودکتر ابراهیم‌جهرازی، عضویت داشتند. سناتور دکتر صالح رئیس هیئت پارلمانی ایران در کنفرانس، پیرامون محیط زیست و حفاظت آب و جلوگیری از آلودگی آن و دکتر محمود ضیائی دبیر کل گروه پارلمانی بین‌المجالس ، در باره وضع سیاسی و اقتصادی و اجتماعی ایران صحبت کردند .

۱۳۰ میلیون کارت تبریک و نامه مبادله شد

در ایام نوروز امسال مردم ایران یکصد و سی میلیون کارت تبریک و نامه مبادله کردند. این آمارنسبت به‌مدت مشابه در سال‌گذشته ۲۰درصدفزونی نشان‌میدهد.

از این میان، ۸۰ میلیون کارت تبریک و نامه رامردم تهران‌و ۵۰ میلیون‌بقیه‌امردم سایر شهرستانها برای‌یکدیگر پست کردند.

بررسی تعداد بسته های کادوئی ارسال شده بین ایرانیان مقیم خارج و اقوامشان در ایران نشان میدهد که بیش ۲۰ هزار بسته کادوئی‌نیزاز این‌طریق و نامه در نوروز امسال مبادله‌شده است.

اغلب این بسته‌ها بین ایران و کشورهای اروپائی و امریکارد وبدل شده‌است.

طبق گزارش خبرنگار ما امسال مردها ۷۰ درصد و خانم‌ها ۳۰ درصد از نامه‌ها و کارتهای تبریک راپست کردند.

امسال‌هم هزاران تهرانی نامه‌و کارت تبریک های‌خود را بدون نوشتن نشانی گیرنده و یا الصاق تمبر فرستادند که بمقصد نرسید و اکنون در مناطق پستی تهران انبار شده است.

آمار نشان میدهد که هر شش هزار نامه بدون تمبر و یا نشانی گیرنده تنها به یک‌منطقه پستی‌تهران میرسد و اگر آمار سایر مناطق‌پستی تهران‌و شهرستان‌هارانیز به این‌رقم بیفزائیم هرماه حدود شصت هزارنامه بدون‌نشانی وباتمبر بمناطق مختلف‌پستی میرسد.

اکنون براساس آمار در تهران روزانه نیم‌میلیون نامه مبادله میشود که ۲۰ درصد آن نامه‌های اداری و بقیه مکاتبات خصوصی است.

جمع مبادلات پستی‌کشور سالانه به ٤۰۰ میلیون نامه میرسد و تعداد نامه‌هائی‌که به خارج از کشور ارسال میشود متجاوز از٦۰میلیون است.

سازمان امور دانشجویان‌با همکاری مقامات فرهنگی سفارت آمریکا و انجمن دوستداران آمریکایی خاورمیانه هر هفته روز های یکشنبه برای آشنائی داو طلبان تحصیل دراین کشور جلساتی تشکیل میدهد .

بعداز ظهر دیروز نیزعده‌ای‌از داو طلبان تحصیل در آمریکا در انجمن ایران و آمریکا حضور یافتند . در این جلسه یک فیلم ۳۵ دقیقه برای‌آشنائی با شرایط زندگی در آمریکابرای داوطلبان بنمایش گذاشته شد و چهار تن از فارغ‌التحصیلان امریکایی در باره زندگی در آمریکا برای‌داوطلبان سخنرانی کردند. این جلسه که باحضور دکتر حقدان تشکیل یافته بودتا ساعت ۷ بعدازظهر ادامه‌داشت. عکس،اجتماع داوطلبان تحصیل درآمریکا رادراین جلسه نشان میدهد .

پرونده‌های کمیسیون ماده‌صدسریع‌تر رسیدگی‌میشود

تعداد جلسات کمیسیون های رسیدگی‌به تخلفات‌ماده صد افزایش میابد .منظور از اینکار رسیدگی سریع‌تر به پرونده‌های موجود در کمیسیون‌های شش‌گانه ماده صد است .

خبرنگارما امروزهمچنین کسب اطلاع کرد که نحوه رسیدگی به پرونده های مشمول ماده‌صد نیزتغییراتی کرده و با استفاده‌ازدفاتری که بهمین خاطر تشکیل شده است ، از این‌پس‌آمار دقیقی از تعداد پرونده‌های رسیده به‌کمیسیون‌هاو‌تعداد پرونده‌هایی که در روز به آنها رسیدگی میشود،بدست خواهد آمد .

در این دفترها که به ترتیب ، تاریخ ارسال‌پرونده به هر کمیسیون ـ تاریخ ارسال اخطار- تاریخ‌رسیده جواب اخطاریه ـ تاریخ بازدید محل ـ تاریخ‌صدور رای و ابلاغ به منطقه و خلاصه رای نوشته میشود.

به این ترتیب هر روز آخرین آمار مربوط‌به‌تعداد پرونده‌های هر کمیسیون و نحوه کار این کمیسیون ها بهخوبی مشخص خواهد شد .

از سوی دیگر نتایج بررسی دست اندر کاران کمیسیون ماده صد حاکی ازآن‌استکه روزانه بین٦۰ تا ۷۰ پرونده برای‌رسیدگی به کمیسیون‌های ماده صد ارسال میشود، درصورتیکه مجموع پرونده‌های موجود در کمیسیون روز به‌روز‌در حال افزایش است و تا بحال به ۳۲۰۰ پرونده بالغ شده است .

به گفته مقامهای آگاه ، ۵۰ درصد از این پرونده‌ها مربوط به تخلفات جزئی است که اغلب با استناد به اصلاحیه تبصره ٦ و ۷ از ماده یک با اخذ جریمه قابل بخشش میباشد و احتیاجی به تخریب‌ساختمان ندارد . بهمین جهت،اکنون وسایلی فراهم شده است تا این قبیل پرونده‌ها از پرونده‌هایی که دارای تخلفات غیرقابل چشم‌پوشی و سنگین است تفکیک شده و خارج از نوبت ، بدون ارسال اخطار موردرسیدگی قرار گیرند .

آگهی دعوت بستانکاران

نظر به‌اینکه شرکت سهامی خاص اسپیکا ثبت شده تحت شماره ۱۹۲۵۸ منحل و عملیات تصفیه شروع گردیده اینک برطبق ماده ۲۲۵ قانون اصلاح قانون تجارت‌از کلیه‌بستانکاران یا کسانیکه ادعای حقی‌وطلبی برشرکت سهامی خاص‌اسپیکا (درحال تصفیه دارند) دعوت میشود که با در دست داشتن مدارک مربوطه به هیئت تصفیه این شرکت مراجعه نمایند.

این آگهی سه مرتبه بفاصله یکماه در روزنامه رسمی و کثیرالانتشار اطلاعات منتشر میگردد پس از انقضاء ششماه از تاریخ انتشار اولین آگهی طبق قانون نسبت بهتقسیم‌دارائی شرکت اقدام خواهد شد.

هیئت تصفیه

۳-۱ آ-٦۱۳

آگهی مزایده فروش خودرو های فرسوده شرکت واحداتوبوسرانی تهران و حومه

شرکت واحد اتوبوسرانی عمومی تهران وحومه‌خود روهای فرسوده خارج از رده خود را بشرح ذیل ازطریق مزایده بفروش میرساند.

ماده یک: اجناس مورد مزایده عبارتند از :

۱ـ اتوبوسهای دوطبقه موتورجلو ۱۹۱ دستگاه
۲ـ اتوبوسهای بنز مدل ۳۲۱ـ ۳۷۸ دستگاه
۳ـ اتوبوسهای بنز مدل ۳۱۲ـ ٤۵ دستگاه
٤ـ اتوبوسهای شورلت ۲ دستگاه
۵ـ مینی‌بوسهای مدل ۳۱۹ـ ۲۳۸ دستگاه
٦ـ اطاق اتوبوس شکسته ۸ دستگاه

ماده ۲ـ محل تحویل خودروها: جنت‌آباد.

ماده ۳ـ پیشنهاد دهندگان میتوانند از تاریخ نشراین آگهی تاتاریخ (۱۵ر۲ر۳۷) همه روزه باستثنای ایام تعطیل از ساعت ۸ صبح الی۱۳ جهت روئیت خودروهای موضوع مزایده در محل فوق‌الذکر و دریافت صورتریز و سایر اطلاعات مربوطه به‌آنها به قسمت معاملات شرکت واحد در اداره مرکزی شرکت واقع در نارمک مراجعه نمایند.

ماده ٤ـ پیشنهاد دهندگان میتوانندبرای‌کلیه خودروهای موضوع مزایده ویا برای هرپارتی که حداقل از پنجاه دستگاه کمتر نباشد باقید شماره شهربانی آنها پیشنهاد خرید تسلیم دارند. ضمنا برنده مزایده با سپردن تضمین کافی میتوانندبهای مورد مزایده را حداکثر باقساط یکساله بشرکت پرداخت‌نماید.

ماده ۵ـ پیشنهاد دهندگان بایستی پیشنهاد خود را بدبیرخانه شرکت واقع در انتهای نارمک تسلیم و رسیددریافت دارند. صرف شرکت در مزایده بمنزله قبول کلیه شروط و تکالیف مربوط بمزایده تلقی میگردد.

ماده ٦ـ پیشنهاد دهندگان بایستی ۵درصد کل مبلغ پیشنهادی را بعنوان سپرده شرکت در مزایده بحساب شماره ۹۰۰۰۲ شرکت واحد نزد بانک ملی ایران شعبه ۹٤۵ شرکت واحد تودیع ویامعادل آن ضمانت‌نامه بانکی معتبر و قابل تمدید ضمیمه پیشنهاد خود نمایند.

ماده ۷ـ پیشنهاد دهندگان بایستی پیشنهادات خود را تاساعت ۱۰ صبح روز (۱٦ر۲ر۳۷) در پاکت دربسته و لاک ومهر شده‌ای که روی آن جمله (مزایده ۲۵۳۷ مربوط به خودروهای خارج از رده) قید شده باشد به دبیرخانه شرکت تسلیم نمایند. پیشنهادات واصله ساعت ۱۰ صبح همان روز (۱٦ر۲ر۳۷) باز وقرائت خواهد شد. حضور پیشنهاددهندگان یانمایندگان آنان در جلسه مزایده آزاد است.

ماده ۸ـ شرکت واحد اتوبوسرانی در رد یاقبول یک یاکلیه پیشنهادات مختار است.

ماده ۹ـ پرداخت کلیه هزینه‌های قانونی متعلقه ازقبیل عوارض، مالیات، نشر آگهی، حق کارشناس و غیره کلا بعهده برنده مزایده خواهد بود.

ماده ۱۰ـ پیشنهادات بایستی روشن و صریح و بدون شرط و ابهام باشد. بهپیشنهادات فاقد سپرده و مبهم و مشروط و همچنین به پیشنهاداتیکه بعد از ساعت مقرر واصل گردد، ترتیب اثر داده نخواهد شد.

ماده ۱۱ـ چنانچه برنده مزایده حداکثر تا هفت روزپس از ابلاغ مراتب برنده شدن از طرف شرکت واحد کلیه بهای مورد معامله را به صندوق شرکت پرداخت ننمایند ویا اینکه متعاقبا خودروهای خریداری شده را تاچهل روز از انبار شرکت تحویل نگیرد علاوه بر بهای اجناس تودیع شده سپرده او نیز بدون هیچگونه تشریفاتی بنفع شرکت واحد ضبط خواهد شد.

سپرده برندگان اول ودوم مزایده (حائزین حداکثرقیمت) تااتمام قطعیت معامله نزد شرکت واحد باقی خواهد ماند.

شرکت واحد اتوبوسرانی عمومی تهران وحومه

آ-۱۲٤۲

کنتینانتال اویل درامریکا

صاحب اختراع « پیش بینی و تفحص برای ارتعاشات زلزله‌ای با کنترل عددی (تفحصات زلزله‌ای) ثبت شده در ایران به شماره ۷۸۰۳ اجازه بهره برداری از آنرا به اشخاص ذینفع عرضه مینماید . برای کسب اطلاع بیشتربه دفتر حقوقی ر. آقابابیان و همکاران خیابان شاه کوچه نوبهار شماره ۱۸ مراجعه شود .

کنتینانتال اویل درامریکا

صاحب اختراع« طریقه تهیه کوکنفت‌بدرجه‌الکترود»ثبت شده‌در ایران‌بشماره ۱۰۹۹۸اجازه بهره‌برداری‌از آنرا به اشخاص ذینفع عرضه مینماید . برای کسب اطلاع بیشتربه دفتر حقوقی ر. آقابابیان و همکاران خیابان شاه .کوچه نوبهار شماره ۱۸ مراجعه شود .

شلومبرگرول سوروبینك کورپوریشن مقیم تکزاس درامریکا

صاحب اختراع«طریقه‌و دستگاه معاینه کیفیت طبقات‌زیرزمینی» ثبت‌شده در ایران‌بشماره ۳۸۳۹اجازه بهره برداری ازآنرابه اشخاص ذینفع عرضه مینماید . برای کسب اطلاع بیشتربه دفتر حقوقی ر. آقابابیان و همکاران خیابان شاه کوچه نوبهار شماره ۱۸ مراجعه شود .

سیباگایگی آ.گـ مقیم بال‌درسوئیس

صاحب اختراع راجع به « مواد رنگی دیزازوئیک و طریقه تهیه آن ها » ثبت شده در ایران تحت شماره ۹۳٦۳ اجازه بهره برداری از آن را به اشخاص ذینفع عرضه مینماید . برای کسب اطلاع بیشتربه دفتر حقوقی ر. آقابابیان و همکاران خیابان شاه کوچه نوبهار شماره ۱۸ مراجعه شود .

سیباگایگی آ.گـ مقیم بال‌درسوئیس

صاحب اختراع «استر های جدیدو طریقه‌تهیه آنها»ثبت شده در ایران به شماره ۱۰۹٤٦ اجازه بهره‌برداری ازآنرابه اشخاص ذینفع عرضه مینماید . برای کسب اطلاع بیشتربه دفتر حقوقی ر. آقابابیان و همکاران خیابان شاه کوچه نوبهار شماره ۱۸ مراجعه شود .

شلومبرگر اورسایز مقیم نیویورك درامریکا

صاحب اختراع « دستگاه حفری » ثبت شده درایران بشماره ۱۰۵۷۹ اجازه بهره‌برداری از آن راباشخاص ذینفع عرضه مینماید.

برای کسب اطلاع بیشتر بدفتر حقوقی ر .آقابابیان و همکاران خیابان شاه‌کوچه نوبهار شماره ۱۸ مراجعه شود.

سیباگایگی آ.گـ مقیم بال‌درسوئیس

صاحب اختراع راجع به « ترکیبات جدید فلز دارمواد رنگی آزوئیک و طریقه تهیه و استعمال آنها » ثبت شده در ایران به شماره ۹۳۷٦ اجازه بهره برداری‌از آنرابه اشخاص ذینفع عرضه مینماید . برای کسب اطلاع بیشتربه دفتر حقوقی ر. آقابابیان و همکاران خیابان شاه کوچه نوبهار شماره ۱۸ مراجعه شود .

شلومبرگراورسیز مقیم نیویورك درامریکا

صاحب اختراع « تکنیک عمل بر روی ارقام‌و اطلاعات مربوط به لاکینگ‌چاه » ثبت شده در ایران به شماره ۱۱۲۸٦ اجازه بهره برداری از آن را به اشخاص ذینفع عرضه مینماید . برای کسب اطلاع بیشتربه دفتر حقوقی ر. آقابابیان و همکاران خیابان شاه کوچه نوبهار شماره ۱۸ مراجعه شود .

سیبا گایگی آ .گـ مقیم بال درسوئیس

صاحب اختراع راجع‌به «طریقه تهیه مشتقات قند » ثبت شده در ایران تحت شماره ۷۹۱۵ اجازه بهره برداری از آن راباشخاص ذینفع عرضه مینماید.

برای کسب اطلاع بیشتر بدفتر حقوقی ر .آقابابیان و همکاران خیابان شاه‌کوچه نوبهار شماره ۱۸ مراجعه شود.

شلومبرگرول سوروبینك کورپوریشن مقیم تکزاس درامریکا

صاحب اختراع« دستگاه مخصوص معاینه‌طبقات‌الارضی» ثبت‌شده در ایران بشماره ۳۵٦٦ اجازه بهره‌برداری‌ازآنرابه اشخاص ذینفع عرضه مینماید . برای کسب اطلاع بیشتربه دفتر حقوقی ر. آقابابیان و همکاران خیابان شاه کوچه نوبهار شماره ۱۸ مراجعه شود .

هنکل کماندیت گزلشافت مقیم دوسلدورف درآلمان

صاحب اختراع « اصلاحات در سطوح آلومینیومی‌که بوسیله آنود اکسید شده است یا اصلاحات‌مربوطه‌به‌آنها» ثبت شده در ایران بشماره ۱۰۱۰٤اجازه‌بهره برداری‌از‌آنرابه اشخاص ذینفع عرضه مینماید . برای کسب اطلاع بیشتربه دفتر حقوقی ر. آقابابیان و همکاران خیابان شاه کوچه نوبهار شماره ۱۸ مراجعه شود .

سیباگایگی آ.گـ مقیم بال‌درسوئیس

صاحب اختراع راجع‌به « موادرنگی‌دیزازوئیک و طریقه تهیه آن ها » ثبت شده در ایران به شماره ۹۳۹۰ اجازه بهره برداری از آن را به اشخاص ذینفع عرضه مینماید . برای کسب اطلاع بیشتربه دفتر حقوقی ر. آقابابیان و همکاران خیابان شاه کوچه نوبهار شماره ۱۸ مراجعه شود .

آ-۱۲٦۳

شلومبرگر اورسایز مقیم لندن درانگلستان

صاحب اختراع « طریقه و دستگاه برای بررسی قشر های زمین »ثبت شده درایران بشماره ۹٤۳۱ اجازه بهره‌برداری از آنرا باشخاص ذینفع عرضه مینماید.

برای کسب اطلاع بیشتر بدفتر حقوقی ر .آقابابیان و همکاران خیابان شاه‌کوچه نوبهار شماره ۱۸ مراجعه شود.

شلومبرگر اورسایز مقیم لندن درانگلستان

صاحب اختراع «طریقه و دستگاه جهت تعیین وضع آلات‌و ابزاری که در داخل چاه قرار دارند». ثبت شده درایران بشماره ۸٦٦۵ اجازه بهره برداری از آنرا باشخاص ذینفع عرضه مینماید.

برای کسب اطلاع بیشتر بدفتر حقوقی ر .آقابابیان و همکاران خیابان شاه‌کوچه نوبهار شماره ۱۸ مراجعه شود.

سیباگایگی آ.گـ مقیم بال‌درسوئیس

صاحب اختراع « مواد رنگی جدید آزوئیک و طریقه بدست آوردن و استعمال آن ها» ثبت شده در ایران به شماره ۹۲۷۷ اجازه بهره برداری از آنرابه اشخاص ذینفع عرضه مینماید . برای کسب اطلاع بیشتربه دفتر حقوقی ر. آقابابیان و همکاران خیابان شاه کوچه نوبهار شماره ۱۸ مراجعه شود .

شلومبرگر تکنولوژی کورپوریشن مقیم نیویورك درامریکا

صاحب اختراع «طریقه‌بررسی‌قشر های‌واقع‌زیرسطح‌خاک» ثبت شده‌درایران بشماره ٦۹۵۰ اجازه بهره برداری ازآنرابه اشخاص ذینفع عرضه مینماید . برای کسب اطلاع بیشتربه دفتر حقوقی ر. آقابابیان و همکاران خیابان شاه کوچه نوبهار شماره ۱۸ مراجعه شود .

اکاچم اینك مقیم‌وکشا درامریکا

صاحب اختراع «ساختمان غشاء قابل مصرف و طریقه ساختمان غشاء و دستگاه مخصوص جداکردن مواد محلول‌از مایع از طریق اوسموزمعکوس » ثبت شده درایران بشماره ۷۸۹۲ ـاجازه بهره‌برداری از آنرا باشخاص ذینفع عرضه مینماید.

برای کسب اطلاع بیشتر بدفتر حقوقی ر .آقابابیان و همکاران خیابان شاه‌کوچه نوبهار شماره ۱۸ مراجعه شود.

آ-۱۲۵۸

۲سدجدید درسال جاری بهره‌برداری میشود

ساختمان سدهای میناب‌و قشلاق امسال پایان می‌یابدو آماده بهره برداری میشود، سدمیناب در استان هرمزگان ساخته شده و سد قشلاق در نزدیکی سنندج در دست ساختمان است.

از سد میناب بیشتربرای تامین مصارف آب اراضی کشاورزی این منطقه و از سد قشلاق بمنظور تامین‌آب شهرهای اطراف واراضی‌زیر سد استفاده خواهدشد.

همچنین در سال جاری براساس قانون بودجه سال جاری ساختمان ۲ سد تازه در استان مرکز و خوزستان شروع میشود.

احداث سد تجن

این سدها عبارتنداز سد ساوه و سد آریوبرزن روی رودخانه مارون. علاوه بر این در سال جاری مطالعات احداث سدی روی رودخانه تجن‌درمازندران پایان‌خواهد یافت و مقدمات ساختمان‌سد مذکور فراهم میشود.

ازاین سدبرای مهارکردن آب رودخانه و بهره برداری ازآن‌برای اراضی‌و زمینهای کشاورزی استفاده خواهد شد.

ساختمان سد از سال اینده‌شروع میشود وحداکثر ظرف پنج‌سال خاتمه می‌یابد. ظرفیت‌این‌سد بنحوی‌خواهد بود که آب هزاران هکتار از اراضی منطقه مازندران را تامین خواهد کرد.

سد فوق دارای تعداد مولد نیز خواهد شدو برق‌تولیدی سد در اختیار شبکه برق سراسری کشورقرار خواهد گرفت.

در شهرستانها

رئیس بخش چشم‌پزشکی دانشگاه اصفهان اخطار کرد :

تلویزیون‌رنگی برای چشم‌خطردارد

اصفهان- خبرنگار اطلاعات:

«... گرچه تلویزیون رنگی، بظاهر جالبتر و مورد پسندتر است، لیکن بعلت عوض شدن پی‌درپی رنگها در تصویرهای تلویزیون رنگی و نوسانهای تندی که این نوع تلویزیون دارد، چشم تماشاگر بیش ازحد در معرض خطر قراردارد و تلویزیون رنگی برای چشم یک خطر جدی است ».

این مطلب را دکتر «منوچهر دانشگر» رئیس بخش چشم پزشکی دانشگاه اصفهان که در یک گفت وگوی اختصاصی با گزارشگر ما سخن گفت اظهار داشت.

دکتر دانشگر در این گفتو گو اعلام کرد که تلویزیون‌سیاه و سفید نیز تاحدی بعلت بد نشان دادن تصویر وتموج فراوان تصاویر و نقایصی که تصویرهای تلویزیونی مادارند ، بهچشم تماشاگران آسیب میرساند، لیکن ضرر تلویزیون رنگی بمراتب بیشتر و زیانبارتر است.

دکتر دانشگر اضافه کرد : «بویژه، ضرر تلویزیون رنگی‌در چشم کودکان بیشتر از چشم بزرگسالان است ، چرا که بزرگان بهنگام احساس خستگی چشم می‌توانند از دیدن‌تصویر های تلویزیون دست بردارندو چشم بپوشند، لیکن کودکان و نوجوان‌ها در برابر این خستگی بعلت اشتیاقی که به دیدن تلویزیون دارند ، مقاومت می‌کنند و بیشتر و زودتر در معرض بیماری چشم از دیدن تصاویر قرار می‌گیرند.»

دکتر دانشگر ، تلویزیون و سینما را در این گفت و گو از این نظر مقایسه کرد وسینما را کم ضررتر از تلویزیون خواند.

رئیس بخش چشم پزشکی دانشگاه اصفهان در قسمتی از این گفت وگو به خانم‌هاهشدار داد که از استعمال بیش از حد لوازم آرایشی چشم بپرهیزند. حساسیتی که از اینگونه مواد آرایشی عارض چشم‌میشود ، بسیار مضر است.

دکتر دانشگر در پایان گفت وگو با خبرنگار ما از مصرف روز افزون عینک در جامعه ما سخن گفت ویادآور شد که عینک بموجب اقتضای‌اجتماعی امروز،برای‌مردم بویژه‌شهرنشین ها یک وسیله الزامی است ، برای این منظور باید عینکساز ماهر تربیت کرد. در شرایط فعلی، دانشگاه‌های فردوسی و ملی در دو مدرسه عالی ،عینک ساز در سطح لیسانس تربیت می‌کنند لیکن تربیت شدگان در این دو مرکز جوابگوی‌نیاز های جامعه از نظر عینک و عینکساز ماهر نیستند.

انتصاب

رضائیه ـ از سوی عبدالعلی دهستانی استاندار آذربایجان غربی همایون نقابت مدیر کل جدید اطلاعات و جهانگردی ، بسمت سخنگوی کلیه واحدهای اداری و اجرائی‌استان منصوب شد و نیز سرپرستی امور تشریفات و روابط عمومی استانداری و سایر سازمان‌های دولتی آذربایجان‌غربی‌باستثنای سازمان های انتظامی به وی واگذار شد.

مطبوعاتیهای هرمزگان صاحب خانه میشوند

بندرعباس خبرنگار اطلاعات

خبرنگاران و کارکنان مطبوعات در سراسراستان هرمزگان صاحب خانه میشوند.

در جلسه‌ایکه دیروز با حضور استاندار هرمزگان ، مدیرکل‌اطلاعات‌وجهانگردی، مشاور استاندارو سرپرستان روزنامه‌های صبح و عصر کشور در استان هرمزگان، ودردفتر استاندار تشکیل شد، این تصمیم موردموافقت قرارگرفت که هرچه زودتر شرکت تعاونی مسکن خبرنگاران و کارکنان مطبوعات دربندرعباس‌تشکیل شودوبا استفاده‌اززمینهایی که استانداری در اختیاراین شرکت خواهد گذاشت‌وبهره گیری ازوام بانک رهنی، اقدام به خانه سازی کند.

بستنی ونوشابه در آبادان نایاب شد

آبادان ـ خبرنگار اطلاعات:

بعلت افزایش ناگهانی‌درجه حرارت هوادر آبادان ، کولر ها و پنکه ها بکار افتاد و میزان مصرف برق، یخ،نوشابه های غیرالکلی و بستنی بالا رفت .

گرمای آبادان در پریشرجی دیروز ، آغاز شد و به شهر چهره‌ای کاملاتابستانی بخشید.

میزان درجه گرمای هوا ، دیروز در آبادان به ۳۵ درجه رسید و باعث شد که مردم‌بعد از کار دیرتر از خانه بیرون آیند و ظهر نیززودتر به خانه ها پناه برند تا از گرمامصون بمانند .

گرمای آبادان، فروش‌بستنی و نوشابه غیرالکلی را بحدی رسانید که هر دو نایاب شده است.

قیمت‌مرغ‌وتخم‌مرغ دررضائیه‌آزادشد

رضائیه- خبرنگار اطلاعات: **کمیسیون نظارت براتاق اصناف شهرستان رضائیه در جلسه دیروز خود، نرخ تخم مرغ،مرغ زنده و مرغ پرکنده را تا اطلاع ثانوی آزاد اعلام کرد و به کلیه فروشندگان تخم‌مرغ ومرغ اختیار داد تا اینرو کالا را بهر قیمتی که خودشان میخواهند بفروشند.**

یک مقام مسئول در اتاق اصناف رضائیه ضمن اعلام این خبر اضافه کرد. اتاق اصناف رضائیه واداره کل بازرگانی استان آذربایجان غربی ،دقیقا مراقب بازار مصرف مرغ وتخم مرغ خواهند بود و بامشاهده هرنوع کمبود وگرانی بیش از حد، عرضه مرغ وتخم مرغ و قیمت آنرا شدیدا کنترل‌خواهد کرد.

توفان‌شدیدوضع‌چند شهررامختل کرد

دیروز هوای ناپایدار شهر های شمالی در اکثر نقاط با توفان و وزش باد شدید همراه بود.

از ساعت ۸ صبح دیروز وزش باد گرم و شدیدی که توام با گردو خاک بوددر شهسوار شروع شد و پس از نیم ساعت به باد سرد مبدل گردید .

شدت توفان بحدی بود که دبیرستان دخترانه شاهدخت شهسوار بدستور رئیس این دبیرستان تا اطلاع‌ثانوی تعطیل شد.

گروهی ازدانش آموزان‌این دبیرستان به یک مدرسه دیگر وگروهی‌به خانه‌هایشان‌فرستاده شدند.

یک توفان شدید و بیسابقه دیگر چند روز پیش درشهسوار شیروانی قسمتی از ساختمان دبیرستان شاهدخت را از جا کند و چون بیم آن میرفت‌که توفان امروز نیز خرابی ببار بیاورد دبیرستان تعطیل شد .

دیروز همچنین اثاثیه بانک کشاورزی شهسوار بخاطر انهدام شیروانی ساختمان این بانک در توفان اخیر به ساختمان دیگری انتقال یافت.

در مشکین شهر

توفان شدید و بیسابقه‌یی که از عصر پریروز در مشکین شهر شروع شد دیروز وضع عادی این شهر را برهم زد وخرابی هائی ببار آورد. .

توفان چند درخت کهنسال‌را شکست، شیروانی چندساختمان را از جا کند و تابلوهای نئون را خرد کرد.

پریشب مشکین شهر چندساعت برق نداشت و بسیاری از مردم از ترس توفان‌شب را درمساجد به صبح رساندند .

دیروز نیز توفان مانع کسب وکار مردم ورفت وآمد آنها در خیابان ها شدو شهر بحالت نیمه تعطیل درآمده بود.

رضائیه ـ خبرنگار اطلاعات

توفان شدیدی که از بامداد دیروز در رضائیه و بسیاری از شهرهای آذربایجان غربی در گرفته، منجر به شکستن‌شیشه منازل زیاد و ریشه‌کن شدن درختان رضائیه و باغات حومه شد.

توفان همچنین باعث شد که دیروز هواپیمای مسافری قادر به فرود در فرودگاه رضائیه نشود، پس از دقایقی معطلی‌در آسمان شهر، مسافران را به تهران بازگرداند.

به شاه‌چراغ شیراز میروم درحرم که‌مشرف شدم‌بعداز ادای‌دورکعت نمازبرای خدمتگزاران کشور عزیز ایران درهرلباس ومقامی که‌هستند دعا می‌کنم.

بهلول حق‌پرست بازنشسته آموزش‌وپرورش

اعضای شرکت تعاونی روستائی عشق‌آباد در گردهم‌آئی مورخه ۲۰ر۱ر۳۷ شاهنشاهی که در مرکز شرکت تشکیل گردید اعمال افراد خرابکار رامحکوم نموده ضمن ابراز انزجار آمادگی خودرا برای جانبازی ومنکوب نمودن افراد خائن اعلام نمودند .

نیازمندی‌های اطلاعات

۳۰۳۷۰۲-۳۱۱۲۱۹

جوانی دوست خود را کشت وجسدش را در چاه انداخت

همسر متهم بقتل خود را دارزد

● بازپرس دادسرای کازرون ، برای دستگیری متهم فراری از خوانندگان «اطلاعات» کمك خواست

● عکس های متهم جنایت کازرون تکثیر شد و پلیس برای بدام انداختن او، تلاش می کند

خورشید مزارعی متهم به قتل وفراری

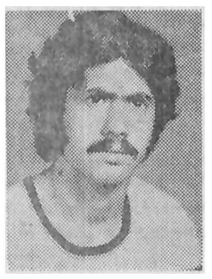

محمد جعفر بحرانی (مقتول)

کازرون ـ خبرنگار اطلاعات

شرکت نکردن جوانی در مراسم تشییع‌جنازه ومجلس ختم دوستش ، اورا دراین جنایت متهم کرد.

متهم خورشید مزارعی (۲۳ ساله) نام دارد وفعلا فراری است.

قربانی جنایت جوان ۲۱ ساله‌ای بنام محمدجعفر بحرانی بودکه هفته پیش، جسدش در چهارکیلومتری کازرون ـ نزدیک دهستان کامکان ـ بدست آمد.

محمد جعفر را با کاردو گلوله کشته بودند.

محمد جعفر بحرانی و خورشید مزارعی هردو مکانیک وبا هم بسیار صمیمی بودند وشرکت نکردن «خورشید» درمراسم تشییع جنازه «محمدجعفر»و مراسم عزاداری ومجلس ترحیم او خانواده مقتول‌را به‌این‌فکرانداخت که‌خورشید دراین جنایت دست داشته است.

ماموران انتظامی، پس‌از آگاهی ازاین موضوع به خانه خورشید مزارعی در روستای «کامکان» رفتند و وخانه اورا مورد بازرسی قراردادند ولی «خورشید»را درخانه نیافتند.

تنها خواهرزاده او دراین خانه‌بود که«در» را به روی ماموران گشود.

همچنین دربازبینی چاهی که جسد محمد جعفر رادر آن انداخته بودند، یکمهر فلزی بنام خورشید مزارعی وچندساچمه تفنگ نیز پیداشد.

درتحقیقات ماموران، معلوم شد کـه‌دوشنبه شب چهاردهم‌فروردین ماجاری، خورشید مزارعی باپیکـ‌موتو سیکلت به‌خانه محمد جعفر بحرانی رفته واورا همراه خود برده است.

متهم فعلا فراری است‌و تلاش‌ماموران برای‌دستگیری او ادامه دارد.

به‌گفته خانواده مقتول، گویا «خورشید مزارعی» در یک سرقت‌بزرگ دست‌داشته است، پیش گذاشته بود، خود را از قلاب سقف چوبی خانه، حلق آویز کرد.

خورشید مزارعی متهم بقتل محمد جعفر بحرانی، درنامه‌ای‌که به‌مادرش نوشته جدایی همسرش راخواستار شده واز خانواده‌اش، خدا حافظی کرده است.

نامه متهم ، امروزتحویل بازپرس دادسرای کازرون شد وبازپرس، نامبرا ضمیمه پرونده کرد.

عکسهای متهم بقتل امروز تکثیر شد و پلیس برای‌بدام انداختن‌او ، تلاش‌گسترده‌ای راآغاز کرده است.

بازپرس دادسرای کازرون که مامور رسیدگی به‌این پرونده شده است،از خوانندگان اطلاعات، برای دستگیری متهم جنایت کازرون ، کمک خواست.

است، دیشب، گلنارمزارعی (۲۰ ساله) همسر متهم بقتل، پس‌از شنیدن اینکه خورشید قصد دارد غیابا اورا طلاق دهد، با استفاده ازیک رشته طناب، خود را دار زد.

گلنار ، شبانه باکمک گرفتن ازیک بشکه که زیر

ومحمد جعفرازاین موضوع، آگاه بوده و چون محمد جعفر پافشاری میکرده که «خورشید» خودرا تسلیم قانون کند، اورا کشته‌است.

خودکشی همسر متهم

آخرین گزارش رسیده‌از خبرنگار ما از کازرون‌حاکی

مرگ موتورسوار

جوان موتور سواری در کیلومتر ۳۰ جاده ساوه بایك لودر برخورد کردو کشته‌شد.

وی سیدعلی شهبازی نام‌داشت و درحالی که دوستش سیدعباس ضیائی رابرترك نهاده بود در جاده ساوه حرکت میکرد و ناگهان باانحراف به‌چپ بایك لودر برخورد کردودر دم‌کشته شد. جوان ترك‌نشین نیز دراین حادثه‌به شدت زخمی شد ،ولی باکمك راننده‌ای که‌ازآن نقطه میگذشت‌به‌بیمارستان شماره ۲ بیمه منتقل شد و تحت درمان‌قرار گرفت.

مامورین پاسگاه قاسم‌آباد شاهی باآگاهی ازاین حادثه راننده لودر راکه‌از محل حادثه گریخته بود دریکی‌ازخانه های نزدیك به‌محل حادثه یافته و دستگیرکردند.

وی که دادخدانام دارد بدون گواهینامه رانندگی ، رانندگی میکرد. وی هم‌اکنون تحت پیگرد قانونی است.

۴ دزد جوان

چهار جوان که برای اولین‌بار دست به اتومبیل دزدی زد، بودند، دیروز در خیابان‌پهلوی‌با وانت مسروقه دستگیرشدند.

این چهار نفر حسین، علی ، محمود و اکبرنام دارند و به ترتیب ۱۷ تا۲۰ ساله هستند.

ماموران کلانتری مرکز روزگذشته با مشاهده این چهارنفر که بایک وانت مزدا در خیابان پهلوی در حرکت بودند به‌آنها مشکوک شدند و با دستگیری آنها دزدان جوان به عمل خود اعتراف کردند.

این چهار نفر به دادسرا اعزام شدند ولی چون حسین کمتر از ۱۸ سال داشت پرونده او به دادگاه اطفال ارجاع‌شد. سه‌نفر دیگر تا تعیین تکلیف‌ زندانی شدند.

دریك حادثه رانندگی

۴ نفر کشته‌شدند

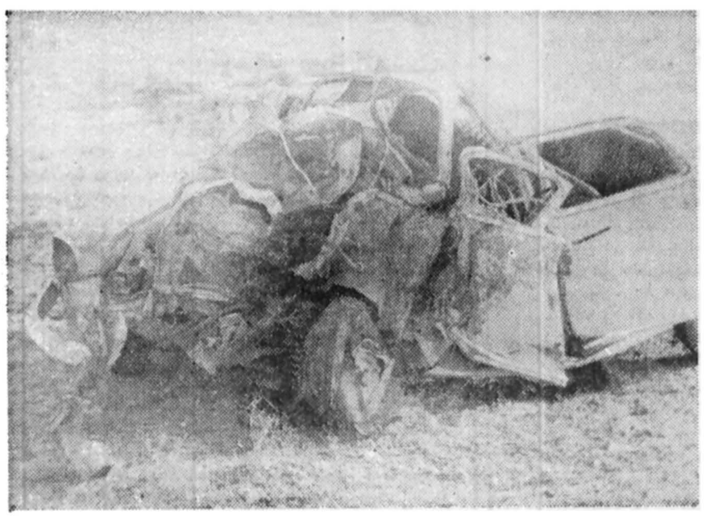

آنچه پس‌از تصادف ازبنز برجای ماند درعکس دیده میشود.

ملایر ـ خبرنگار اطلاعات اجساد چهارنفر قربانیان حادثه رانندگی جاده ملایرـ همدان پس‌از انجام‌تشریفات قانونی بخاك سپرده شد.

حادثه دربرخورد وانت بار تویوتا ۶۹۸۲۳ تهران‌ـق باتومبیل پنز۹۴۳۶۳ تهران ـ الف در۷کیلومتری ملایر رخ دادکه طی آن صفرعلی زنگنه‌رانندهوانت‌وغلامحسین وغلامعباس بیرامو‌ند وعلی مراد ترك سرنشینان‌اتومبیل کشته شدند.

باند ۱۴ نفری دزدان خردسال

دزدان دستگیر شده واموال مسروقه درعکس دیده میشوند.

دورود ـ خبرنگار اطلاعات **باندبزرگ دزدان نوجوان‌در «دورود» متلاشی شد و ۱۲تن از اعضای آن دستگیر شدند.**

دزدان که سن آنها زیر ۱۸ سال است در نخستین روزهای فروردین سال جاری که مردم بروجرد خانه های خود را به قصد دید و بازدید های عیدترک میکردند، منازل آنها را مورد سرقت قرار می‌دادند و ۱۲تن از اعضای این باند سرانجام در پی شکایت های مکرر مردم توسط ماموربن اگاهی بروجرد ودورود دستگیر شدند.

دوتن از سارقین که سرپرستی آنها را بعهده داشتند و بهمنو نصرت‌الله نام دارند موفق به فرار شدند ،در بازرسی ازمنازل سارقین مقادیری ، جواهر ، طلا ، رادیو ، ضبط صوت ، دوربین عکاسی و اشیاء دیگر بدست آمد .

سارقین در بازجوئی های مقدماتی اتهامات وارده‌را گردن گرفتندواظهار داشتند که‌اجناس مسروقه را در دورود بفروش میرساندند، ماموربن برای دستگیری ۲ سارق متواری پدران آنها را دستگیر کردندتا ایندورا ناگزیر به تسلیم کنند. متهمین سیفی ، محمدحسین ، بهروز ، مسلم، ذبیح‌اله ،بهمن، نصرت‌الله، صمد ، جمشید ، علی رضائی و علی‌نام دارندکه روانه زندان شدند.

ماموربن همچنین چند نفررا باتهام خرید اجناس مسروقه دستگیر کردند.

خودکشی

جوان ۱۸ ساله بنام حمید ایمانی پریشب باخوردن تعداد زیادی قرص خودکشی کرد.

پدر این جوان در پزشکی قانونی به خبرنگار ما گفت : پریشب قبل از خواب حمیدیک باره به من و مادرش گفت می‌خواهم خود را بکشم، ما ابتدا گفته او را شوخی پنداشتیم ووقتی که حمید به اطاقش رفت مدتی با مادر ، خواهر وبرادرش از حرفهائی که حمید زده بود خندیدیم،اما ساعتی بعد مشکوک شدیم و وقتی به اطاق حمید رفتیم در را قفل شده دیدیم، هرچه در زدیم وحمید را صدا کردیم پاسخی نشنیدیم ووقتی در را شکستیم و داخل شدیم دیدیم‌که علی با سینه روی زمین افتاده ودر حالیکه کف زیادی ازدهانش بیرون آمده در حالت اغماء بسر می‌برد.

بلافاصله او را به‌بیمارستان لقمان‌الدوله رساندیم ولی ساعت ۲ بعداز نیمه شب دکتر اطلاع داد که حمید بعلت مسمومیت ناشی از استعمال قرص زیاد فوت شده است.

موتورلنج با ۲۰ میلیون ریال کالا در آبهای بندرعباس غرق شد

بندرعباس‌ـخبرنگار اطلاعات **یک متورلنج با ۶۷ تن کالای گرانقیمت به ارزش ۲۰میلیون ریال، درآب‌های بندرگاه نزدیک اسکله جدید بندرعباس غرق شد و کلیه محموله‌آن از بین رفت.**

این موتورلنج که ناخدائی آنرا علی عارف بعهده داشت‌از ۲۵ روز قبل ، در اسکله جدید بندر عباس بمنظور تخلیه کالا لنگر گرفته بود و درانتظارفرا رسیدن نوبت خود بود که دیشب براثر توفان شدید به صخره های کنار اسکله‌برخورد کرد و غرق شد.

محموله موتورلنج عبارت بود از : تلویزیون رنگی ، لباس ، لوازم آرایش و دیگر کالای لوکس و متعلق به ۸۰ تن از بازرگانان که بکلی ازبین رفت. لاشه موتورلنج پس از فرونشستن توفان از آب‌بیرون کشیده شد.

۲ اتومبیل زن عابری را کشتند

زنی هنگام عبور از عرض خیابان کشتارگاه جوادیه بادو اتومبیل سواری تصادف کردو کشته شد.

این حادثه ساعت یک بعداز ظهر روز یکشنبه این هفته روی داد و طی آن ثریا معین مرادی که قصد عبور از عرض خیابان کشتارگاه را داشت با یک پیکان تعلیم رانندگی برخورد کرد وبه وسط‌خیابان پرتاب شد. در این هنگام یک اتومبیل ژیان که از مقابل در حرکت بود زن مصدوم را زیر گرفت و او را به سختی مجروح ساخت.

اهالی محل ثریا را به بیمارستان شماره یک راه‌آهن بردند ولی چون شدت‌جراحات وارده عمیق بود معالجات‌موثر واقع‌نشدو مصدوم‌دربیمارستان فوت‌شد .

ثریا معین مرادی

پزشک قانونی نیز با معاینه جسد واعلام ضربه مغزی و خونریزی داخلی جواز دفن را صادر کرد. ماموران کلانتری۱۷ راننده اتومبیل ژیان‌وهمچنین راننده تعلیم دهنده را همراه پرونده‌ای که در این زمینه‌تنظیم کرده بودند به دادسرای تهران فرستادند.

دختری در آتش سوخت

دختر پانزده ساله‌ای هنگام نفت کردن چراغ طعمه حریق شد وبه وضع دردناکی درگذشت.

این دختر که زهرا کهریزی نام داشت‌پریروز هنگامی کمدر خانه‌اش در لویزان برای گرم کردن شیر به طرف چراغ رفت متوجه شد که چراغ نفت ندارد.

او برای پر کردن چراغ‌پیت نفت را آورد و در آن نفت ریخت و وقتی که کبریت رازد پیراهنش که به نفت آغشته‌شده بود مشتعل شد. وی هراسان‌و فریادکشان خود را در جوی آب جلوی خانه‌اش انداخت . همسایه‌ها که از فریاد زهرا متوجه حادثه شده بودندفورا او را به بیمارستان سوانح و سوختگی رساندند ولی‌معالجات موثر واقع نشد و زهرابه‌طرز دردناکی درگذشت.

پزشکی قانونی نیز پس از معاینه جسد اعلام داشت کموی به دلیل سوختگی از نوع‌درجه یک کشته شده است.

عکسهایتان راظاهر کنید!

ستون فیلم و عکس نیازمندیهای اطلاعات

شنبه ها و سه‌شنبه ها شمارا راهنمائی می‌کند

«از امروز»

متهم بقتل همکار، به ۱۰ سال زندان محکوم شد

مردی که همکار خود را در حین دعوا بقتل رسانده بود

دیروز در شعبه ۳ دادگاه‌جنایی مرکز به ۱۰ سال زندان جنایی وپرداخت یکصد هزار ریال جزای نقدی محکوم شد .

محکوم که محمد محمدلو نام دارد بشغل نقاشی ساختمان اشتغال داشت. در مهرماه سال گذشته هنگامی که با همکارش موسی یحیوی درکاخ جوانان کورش کبیر مشغول‌کار بود درگیری پیدا کرد و باضربه محکمی که به سر مقتول وارد کرد او را بقتل رساند.

رسیدگی به پرونده محمد محمدلو را قضات شعبه سوم دادگاه عالی جنایی مهدمدار شدند. دیروز متهم پای میز قضات دادگاه قرار گرفت و به سئوالات رئیس دادگاه پاسخ گفت. وی اتهامات انتسابی را رد کرد وگفت که حادثه قتل باسبق تصمیم نبوده ، بلکه به بطور اتفاقی‌این حادثه‌رخ داده است.

پس از اظهارات متهم بقتل و همچنین دفاعیات وکیل مدافع وی، قضات دادگاه ختم جلسه دادگاه را اعلام کردند و پس‌از دو ساعت شور محمد محمدلو را مقصر دانستند واو راباتفاق آراء به ۱۰ سال زندان جنایی درجه یک وپرداخت مبلغ صد هزار ریال جزای نقدی‌به‌شاکی خصوصی محکوم کردند. متهم بقتل از رای صادره فرجام خواست.

خرید و فروش دام در
میدان دام ژیاران
برای عموم آزاد است
آدرس: برجنوبی جاده کرج قزوین (۸کیلومتری غرب آبیك)
تلفن: ژیاران ۹۱۶۰۰ (۰۲۸۱) تهران ۸-۲۲۰۰۵۵

اطلاعیه انجمن فرهنگی کاخ‌دانش

انجمن فرهنگی کاخ دانش کاملترین وبجهز ترین موسسه آموزش حرفه‌ای برای‌ترمهای‌جدید کلاسهای نقشه‌برداری راه ـ نقشه کشی‌ساختمان ـ حسابداری ـ رادیوتلویزیون و تلویزیون‌رنگی ـ ماشین‌نویسی‌و خیاطی که در تاریخهای ذیل تشکیل میشود ثبت نام‌مینماید.

۱ـ نقشه کشی ساختمان یکشنبه ۲۷ر۱ر۳۷
۲ـ رادیو تلویزیون و تلویزیون رنگی دوشنبه۲ر۲ر۳۷
۳ـ حسابداری و دفترداری دوبل یکشنبه ۱۰ر۲ر۳۷
۴ـ نقشه برداری راه چهارشنبه ۱۳ر۲ر۳۷
۵ـ خیاطی و ماشین نویسی همه روزه

از علاقمندان خواهشمند است قبل از تکمیل تعداد شاگردان کلاس ها ثبت نام نمایند .

کاخ‌دانش.خیابان فرانسه .کوچه‌مرجان
تلفن ۳۷۷۴۰۴ـ ۳۷۵۶۴۵ ـ ۳۷۰۱۱۹

آگهی کشف جسد

بدستور ماده ۸۸ قانون آئین دادرسی کیفری‌بدیوسیله آگهی مینماید که در تاریخ ۲۳ر۷ر۲۵۳۶ جسد مرد مجهول‌الهویه‌ای با مشخصات زیر :

سن حدود ۲۵ سال ـ رنگ پوست گندمگون ـ قد متوسط که شلوار دبیت مشکی و پلیوری برنگ سرمه‌ای‌و کتی قهوه‌ای رنگ دربرداشته در ساحل زاینده رود نزدیک قریه چم خرم کشف شده است لذا مراتب ضمن چاپ عکس متوفی سه نوبت متوالی آگهی میشود تابستگان متوفی‌خود را به جانشین بازپرس دادگاه بخش زرین شهرمعرفی نمایند.

جانشین بازپرس دادگاه بخش زرین شهر ـ صانعی

گمشده

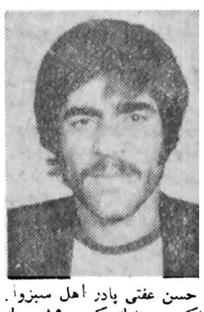

حسن عفتی پادر اهل سبزوار. ساکن حصارك کرج ۱۹ ساله ۳روز به عید نوروز رفته و دیگرخبری‌ازو نیست هرکس اطلاعی ازنامبرده داردخواهشمند است به حصارك کرج سه راه مدرسه ، خیابان صابری کوی پاینده منزل اسماعیل سبزواری خبر دهد.

گمشده

بانوعزت احمدی ۴۹ ساله‌اهل بروجرد ساکن و مقیم‌اندیمشك از تاریخ ۱۴ اسفند ماه ۳۶ ناگهان گم شده هرکس‌از وی اطلاعی دارد با تلفن ۲۵۵۵ دزفول تماس حاصل نموده و به آدرس اندیمشك ساختمان خیابان شیرازی مقابل کوچه وفا پلاك ۱۰۴ اطلاع دهد.

آ ـ ۲۹۷

تبریکات

جناب آقای سردارجاف

انتصاب شایسته جنابعالی رابسمت آجودان کشوری اعلیحضرت همایون شاهنشاه آریامهر صمیمانه تبریك میگوئیم.

کارمندان موسسه حمل‌و نقل آبیك

جناب آقای سردارجاف

حسن انتصاب آن جناب رابسمت آجودان کشوری اعلیحضرت همایون شاهنشاه آریامهر صمیمانه تبریك میگوئیم.

موسسه حمل‌ونقل ابتکار

جناب آقای سردارجاف

حسن انتصاب جنابعالی رابه آجودانی کشوری‌اعلیحضرت همایون شاهنشاه آریامهر تبریك میگوئیم.

اهواز: ترانسپورت ، پرویز فرهادی، محمد آل‌کثیر ، فاروق‌آزاده‌نام ، پرویز اقبال ، رستم بابادی، کاظم‌زهرائی ، اسلامی.

سرور گرامی جناب آقای‌حسین صالح

ارتقاء آن جناب را صمیمانه تبریك عرض نموده موفقیت روزافزون شما را ازخداوند خواستارم.

ابراهیم تقی‌زاده

دوست گرامی جناب آقای محمد آزیدهاك

ارتقاء درجه شما رابدین وسیله تبریك میگوئیم.

اردوی تیم ملی فوتبال ـحسن روشن

جناب آقای حسین صالح

ارتقاء درجه جنابعالی راتبریك عرض نموده موفقیت روزافزون شما رادرراه خدمت به شاهنشاه آریامهرخواستارم.

مجید حسینی

جناب آقای‌عباس اخباری نماینده محترم مجلس شورایملی

انتصاب آن جناب رابه سمت دبیر حزب رستاخیزملت ایران دراستان مرکزی صمیمانه تبریك میگوییم.

شهریار ـخدادادی

انجمن روشنفکران و بانوان

سال نو، کلاسهای نو

با آغاز سال نو، دوره جدید کلاس های انجمن دوشیزگان وبانوان آغاز میشود

خیاطی، آشپزی، آرایش‌وزیبائی، ماشین نویسی فارسی ولاتین ، انگلیسی، فارسی ، منشیگری ، شیرینی پزی و خمیرچینی

هرکلاس. دارای دوره معینی است که زیر نظر برجسته‌ترین دبیران اداره میشوند و شما با شرکت در هرکلاس درکوتاه‌ترین مدت تسلط و تخصص پیدا می‌کنید وبدریافت گواهی‌نامه نایل میشوید .

برای‌بدست آوردن‌اطلاعات بیشتر و نام‌نویسی وشرکت در کلاس، به بهارشمالی ، شماره ۲۵۴، انجمن دوشیزگان و بانوان تلفن‌های ۸۲۳۷۳۷ و ۸۲۴۸۳۱ مراجعه فرمائید

اطلاعیه پلیس راه

اطلاعیه مورخ ۲۱ر۱ر۲۵۳۷ پلیس راه‌ژاندارمری کشور شاهنشاهی پلیس راه ژاندارمری در کمال خوشوقتی به‌آگاهی عموم میرساند که‌در۱۷روزه‌مسافرت‌های‌نوروزی امسال آمار های تصادفات قتل و جرح نسبت به۱۷ روز مشابه‌سال‌قبل بدون در نظر گرفتن در صد افزایش وسائط نقلیه‌و نیزافزایش بیش ازحد مسافرت های نوروزی امسال‌معادل ۷۵٪ کاهش‌پیداکرده است این کاهش نشانگر همکاری رانندگان محترم در اجرای صحیح مقررات عبور و مرورودقت درامر رانندگی وهمچنین تلاش ماموران پلیس‌راه‌درتمام‌راه‌های‌کشوربوده است.

توفیق درکاهش تصادفات مؤید آن‌است‌که‌بهراندازه‌میزان‌همکاری وتوجه‌مردم بخصوص رانندگان‌در اجرای مقررات عبور و مرور مورد توجه قرار گیرد بهمان میزان از تصادفات‌وسوانح کاسته‌میگردد. لذا پلیس راه ژاندارمری کشور شاهنشاهی وظیفه خود میداندکه ضمن تشکر از این همکاری باردیگرازعموم رانندگان‌محترم‌تقاضا نماید که بمنظور کمك در اجرای‌مقررات و تنظیم ترافیك راه ها به تذکرات و توصیه های قانونی ماموران پلیس راه توجه بیشتری معمول دارند .

روابط عمومی‌پلیس راه‌ژاندارمری کشورشاهنشاهی

مجالس ترحیم

باجهانی اندوه ،درگذشت نابهنگام برادر عزیزم ،امیرمسعود کاتوزیان را باستحضار خویشان ودوستان میرساند . مجلس ترحیم مردانه و زنانه فقید سعید روز چهارشنبه ۲۳ فروردین ماه از ساعت ٤تا٦ بعدازظهر در خانقاه صفی‌علیشاه برگذار میشود .

امیرهوشنگ کاتوزیان

خانواده های کاتوزیان – زندیه – عقیلی – زرین‌پور – یکانی– حسام‌ضیاء –راسخ–زنگنه –برزین‌و خانواده‌های‌وابسته

باندوه فراوان درگذشت نابهنگام شادروان امیرمسعود کاتوزیان را به استحضار خویشاوندان و دوستان میرسانند . مجلس ترحیم مردانه و زنانه آنمرحوم‌روزچهارشنبه ۲۳فروردین ماه ازساعت ٤تا٦ بعدازظهر در خانقاه صفی‌علیشاه منعقدخواهد شد .

آ–۱۱۸۰ ۱–۲

انالله وانااليه راجعون

باکمال تاسف و تاثر ،فوت نابهنگام شادروان امیرمسعود کاتوزیان وکیل محترم دادگستری را بهاطلاع آقایان قضات ، همکاران ، دوستان و آشنایان میرساند. مجلس ترحیم آنمرحوم روز چهارشنبه ۲۳ فروردین ماه از ساعت ٤تا٦ بعداز ظهر در خانقاه صفی‌علیشاه منعقد خواهد بود .

رئیس کانون وکلای دادگستری –سید محمدرضا جلالی‌نائینی

آ–۱۱۸٤ ۱–۲

با نهایت تاثر وتاسف درگذشت شادروان امیر مسعود کاتوزیان برادر گرامی دوست عزیزمان جناب آقای امیر هوشنگ کاتوزیان را بهاطلاع میرسانیم، مجلس ترحیم‌فقید سعید روز چهارشنبه ۲۳ فروردین ماه از ساعت ٤تا٦ بعداز ظهر در خانقاه صفی علیشاه برگزار میشود .

یوسف خوش‌کیش، ابوالقاسم خردجو، جلیل شرکاء .

آ–۱۲۹۲

دوستان جناب آقای امیر هوشنگ کاتوزیان مدیرعامل شرکت سهامی بیمه ایران، درگذشت نابهنگام برادر گرامی ایشان، شادروان امیر مسعود کاتوزیان وکیل دانشمند دادگستری را بهاطلاع می‌رسانند و بهایشان وخانوادهمحترم کاتوزیان تسلیت می‌گویند. مجلس ترحیم فقید سعید روز چهارشنبه ۲۳ فروردین ماه از ساعت ٤ تا٦ بعد از ظهر در خانقاه صفی علیشاه برگزار می‌شود .

نادر اکرمی، کریم‌اهری، سعید بهادری، میرتقی‌سیرنگ، ناصر گنجه‌ای، حسین معادی، علی اصغر طباطبائی، رضاقلی عرب، محسن هادوی، احمد حجتی، احمد کورس، فرج‌اله مهدوی، جمشید خزیمه، مرتضی زمانی ، عبدالرحمن‌صدریه، مرتضی علوی‌نژاد، ملک ایرج فخریه، موسی‌الرضا قنادیان ، ارسلان محمدی زیازی، نظرعلی طالقانی .

آ–۱۲۹۳

با تاسف و اندوه فراوان، درگذشت نابهنگام شادروان امیر مسعود کاتوزیان، برادر گرامی همکار عزیزمان جناب آقای امیر هوشنگ کاتوزیان مدیر عامل شرکت سهامی بیمه ایران رابه‌اطلاع می‌رساند. مجلس‌ترحیم آنمرحوم،چهارشنبه ۲۳ فروردین ماه ازساعت ٤تا٦بعداز ظهر در خانقاه صفی علیشاه منعقد خواهد بود .

حسام‌الدین نصیری، ایرج کریمی، محمد تقی معزی ، جمشید منوچهریان .

با تاسف درگذشت نابهنگام شادروان امیر مسعودکاتوزیان برادر گرامی جناب آقای دکتر امیر هوشنگ کاتوزیان رئیس مجمع عمومی وشورایعالی بانک بیمه ایران را به آگاهی می‌رساند. مجلس ترحیم‌فقید سعیدروز چهارشنبه ۲۳فروردین ماه از ساعت ٤تا٦بعداز ظهر در خانقاه صفی علیشاه منعقد خواهد بود .

محمد رضا تهرانی

استادان، کارکنان ودانشجویان مدرسه عالی بیمه‌تهران درگذشت ناگهانی شادروان امیر مسعود کاتوزیان اخوی جناب آقای دکتر هوشنگ کاتوزیان سرپرست مدرسه عالی بیمه تهران رابه‌اطلاع می‌رسانند وبه‌ایشان و خانوادهمحترم کاتوزیان تسلیت عرض می‌کنند. مجلس ترحیم فقید سعیدروز چهارشنبه ۲۳ فروردین ماه از ساعت ٤تا٦ بعداز ظهر در خانقاه صفی علیشاه برگزار میشود .

احمد علی شیبانی

آ–۱۲۹٤

مدیران وکارکنان شرکتهای بیمه در نهایت تاسف وتاثر درگذشت نابهنگام شادروان امیر مسعود کاتوزیان اخوی جناب آقای دکتر امیر هوشنگ کاتوزیان مدیر عامل شرکت سهامی بیمه ایران ورئیس سندیکای بیمه‌گران ایران را به اطلاع می‌رسانند. مجلس ترحیم آن‌مرحوم از ساعت ٤تا٦ بعداز ظهر روز چهارشنبه بیست وسوم فروردین ماه در خانقاه صفی علیشاه برگزار خواهد شد .

بیمه آریا، بیمه آسیا، بیمه البرز، بیمه امید، بیمه‌ایران و آمریکا، بیمه اینگستراخ، بیمه پارس، بیمه تهران ، بیمه حافظ، بیمه دانا، بیمه شرق، بیمه ساختمان و کار، بیمه ملی، بیمه یورکشایر .

با قلبی آکنده از اندوه درگذشت ناگهانی یاروهمکار ارجمند آقا یامیر مسعود کاتوزیان وکیل پایه‌یک‌دادگستری را باطلاع می‌رساند. مجلس فاتحه آن روانشاد از ساعت٤ تا٦ بعد از ظهر روز چهارشنبه ۲۳ فروردین ماه در خانقاه صفی علیشاه برگزار می‌شود .

حسین بنی‌کاظمی، بهروز پارسا، دکتر نورعلی تابنده، دکتر عتیقی حکمی، پرویش خواجه نوری، دکتر منوچهر خواجه نوری، دکتر محمدتقی‌دامغانی، محمد جواد رضوی، سید رضا زوارئی، ابوالقاسم ستاریان ، اکبر سنمار ، علی شهیدزاده، علی شاهنده، احمد صدر، یحیی صادق وزیری، صارم‌الدین صادق وزیری، ناصر صدرالحفاظی، دکتر ناصر طاهری، میرجواد عظیمی، دکتر کاظم فتاحیان، دکترعبدالکریم لاهیجی، اکبر لاجوردی ، جهانگیر مستوفی ، دکتر محمد حسین مشکینی، دکتر محمود معینی عراقی ، دکتر هدایت‌الله متین‌دفتری، منوچهر مسعودی ، حسن نزیه، دکتر فرج‌الله ناصری .

آ–۱۲۷٤

بادنیائی غم و اندوه از سوگ رفیق عزیز از دست رفته خود، امیر مسعود کاتوزیان وبرای بزرگداشت خاطره او از ساعت ٤تا٦ بعداز ظهر روز ۲۳ فروردین در خانقاه صفی علیشاه گردهم جمع می‌شویم، تابایاران دیگرش که‌باماخواهند بیوست، یاد اورا گرامی بداریم

کیوان امیر عراقی، خسرو بهنام، هوشنگ پورشریعتی، دکتر منوچهر پایدار، مسعود پاکدامن، اسدالله دعوت‌الحق، رضا جعفر طیاری، کاظم جزایری، محمود حجازی ، اکبر سرکش، محمد سوادکوهی، حسین شجاعی، حمیدشریعتی، صمصام علوی، پرویز فرید ، هوشنگ قوامی ، اسحق‌کریم زادگان مقدم، رضا کلانتری، جلال گرانمایه، اکبر لاجوردی، جعفر لسانی، فریبرز مافی، دکتر ابوالفضل معنوی ، منصور مصباحی، علیمحمد نادرپور، حسین نوعی تبریزی .

آ–۱۲۷۲

اعضای هیئت مدیره وکارکنان شرکت سهامی خاص جهانگردی ایران وژاپن بانهایت‌تاسف درگذشت نابهنگام آقای امیر مسعود کاتوزیان برادر جناب آقای دکتر امیر هوشنگ کاتوزیان رئیس هیئت مدیره و مدیر عامل شرکت بیمه ایران‌را باطلاع می‌رساند .

مجلس ترحیم مردانه وزنانه آن شادروان از ساعت چهار تا شش بعد از ظهر روز چهارشنبه ۲۳ فروردین ماه جاری درخانقاه صفی علیشاه برگزار خواهد گشت .

شرکت سهامی خاص جهانگردی ایران وژاپن

آ–۱۳۳۳

بدینوسیله درگذشت شادروان **حسنعلی معیری** سرهنگ بازنشسته ژاندارمری همسرو پدر عزیزمان‌را بهاطلاع خویشاوندان دوستان میرساند بنابروصیت آنمرحوم هزینه ختم بمصرف امور خیریه خواهد رسید.

پوران معیری ، فرخ‌معیری، گلرخ معیری، فاطمه معیری

آ–۱۲٦۷

اطلاعات – مصیبت وارده را ببازماندگان آنمرحوم تسلیت میدهد.

باکمال تاسف فوت مرحوم مغفور پدر بزرگوارمان **اسداله زواریان** را بهاطلاع دوستان و آشنایان می رساند مجلس ختم مردانه آن‌مرحوم روز چهارشنبه بیست و سوم فروردین ماه از ساعت ٤ الی٦ بعداز ظهر در مسجد ارک وختم زنانه بعداز ظهر روز پنجشنبه بیست وچهارم‌فروردین درمنزل آن مرحوم واقع در خیابان خراسان کوچه رئیسی شماره ۲۷ منعقد خواهد بود .

عبداله، محمود، محمد، محمد تقی ومهدی زواریان

آ–٦٦۳

باتاثر وتاسف درگذشت مرحوم مغفور **اسداله زواریان** را باطلاع دوستان وآشنایان می‌رساند مجلس ختم‌آنمرحوم روز چهارشنبه بیست وسوم فروردین ماه از ساعت ٤ الی ٦ بعداز ظهر در مسجد ارک منعقد می‌باشد شرکت قاطبه دوستان و آشنایان موجبات تسلی خاطر بازماندگان‌را فراهم خواهد آورد .

محمد حسین زواریان، ابوالحسن زواریان، نصراله زواریان، مهندس جنابی، سیداحمد حسینی، حاج‌سیدابراهیم حسینی، حاج محمد علی عصار، حاج مهدی سایبان ، حاج محمد زواری، مهندس عصار ، دکتر حسینی ، حاج محمد حسین گمبنی، حاج‌منصور اطراقچی وخانواده‌های‌فروزنده، سحرخیز، رهنما، رسائی، مفتولی، جنابی، دادفر، سلطانی.

آ–٦٦۳

بدینوسیله فوت مرحوم مبرور **اسداله زواریان** پدر بزرگوار دوستان وهمکاران ارجمندمان آقایان‌محمود ومحمدزواریان راکه از خدمتگزاران آستان مقدس حضرت بقیةاله ارواحنا فداه می‌باشد باطلاع همگان می‌رساند، ضمن عرض تسلیت به بازماندگان آن مرحوم بویژه فرزندان گرامی ایشان از قاطبه دوستان و برادران دعوت می‌نمائیم تا با شرکت در مجلس یادبودی که درروز چهارشنبه بیست وسوم فروردین ماه جاری‌درمسجد ارک‌ازساعت ٤تا٦ منعقد می‌باشد موجبات شادی روح آن‌مرحوم و تسلی خاطر بازماندگان را فراهم آورند .

احمد توانا، سید حسن افتخار، سید حسین سجادی، سید علی آدرانی ، سیدحسین فخر ، ایرج نورانی، هوشنگ یوسفی، مرتضی خدائی، اصغر صادقی، حسین فریدونی ، احمد فندی، حسین تاجری، منصورحسینی، عباس‌مهربانپور، جواد مادرشاهی،علی‌اخباری، محمود هنجنی،حمید محمدی، صادق منعم، محمد حسین عصار، هادی محمدی ،ناصرفانی، حسین گلپور، حسین مهدی‌یار ،علی قائمی، علی رحیمیان ، محمد سلیمی، مهدی طیب، کاظم مرادخانی، فضل‌اله جابلقی، مهدی چمران، اصغر نهاوندیان، غیاثی، محمود طلوع ، محمود نیکپنجه .

آ–٦٦۳

اطلاعات – مصیبت وارده را بخاندان محترم زواریان و خانواده‌های وابسته بویژه بازماندگان آن مرحوم تسلیت می دهد .

بانهایت تاثر و تاسف درگذشت ناگهانی شادروان **فتح‌الله اسفندیاری** همسر، پدر وپدر بزرگ عزیزمان را باطلاع دوستان و آشنایان میرساند مجلس ترحیم مردانه و زنانه آن مرحوم‌روز پنجشنبه ۲٤ فروردین ماه جاری از ساعت ۱٤الی ۱٦ در خانقاه صفی‌علیشاه منعقدخواهد بود .

عایشه –اشرف – الهه –محمد اسفندیاری – یاسمن –کاوه زاهدی – بابل و نرگس فرحی .

آ–۱۲۸۳ ۱–۲

بانهایت تاسف درگذشت ناگهانی شادروان **فتح‌اله اسفندیاری** خواهرزاده و داماد عزیز خود را باطلاع دوستان و آشنایان میرساند مجلس ترحیم آن مرحوم‌ازساعت ۱٤الی۱٦ روزپنجشنبه ۲٤فروردین ماه جاری در خانقاه صفی‌علیشاه منعقد می‌باشد .

عزت‌الله بیات

آ–۱۲۸٥

دوستان شادروان **فتح‌الله اسفندیاری** مستشار سابق‌دیوان محاسبات با اندوه فراوان درگذشت ناگهانی عزیز از دسترفته خود راضمن عرض تسلیت به خاندان محترم اسفندیاری و بیات باطلاع میرساند مجلس ترحیم آن مرحوم ساعت ۱٤الی ۱٦ روز پنجشنبه ۲٤ فروردین ماه جاری در خانقاه صفی‌علیشاه منعقد خواهد بود .

سید کاظم تدین – ابوطالب کیوان – سید جلال ادیبی – خسرو فولادوند – عزالدین آل‌طعمه – کاظم زرافشان – محمود شامحسینی – حسین بهبهانی – حسین شاهین–حسین موسوی– دکتر علی‌صبا – محمود استرآبادی .

آ–۱۲۸۷ ۱–۲

باکمال تاثر و تاسف درگذشت ناگهانی شادروان‌**فتح‌الله اسفندیاری** را باطلاع دوستان و بستگان میرساند مجلس ترحیم مردانه و زنانه‌آن مرحوم روز پنجشنبه ۲٤ فروردین ماه جاری ساعت ۱٤ الی۱٦ در خانقاه صفی‌علیشاه منعقد خواهد بود .

خانواده های اسفندیاری – مرآت اسفندیاری – عدل اسفندیاری – بیات – فرخی – حسام مرادی پیرزاده –سهرابی– فروهر – سیاسی – میر – قهرمان – ابوذر – مهدوی –بختیار– عامری – سالار کلانتری – خواجه‌نوری – خاقانی – راسخ – زندپور سازگار – مسعود مقدم – اسلامبولچی و خانواده های وابسته

آ–۱۲۸۹ ۱–۲

اطلاعات – مصیبت وارده را بخانواده محترم اسفندیاری‌و سایر وابستگان بویژه بازماندگان آنمرحوم تسلیت‌میدهد.

باندوه فراوان درگذشت پدر عزیزمان **عباسقلی افشار یگانه رجبی** را باطلاع خویشان ودوستان می‌رسانیم .

مجلس ترحیم زنانه ومردانه روز چهارشنبه ۲۳ر۱ر۳۷ از ساعت ٥تا٧ بعدازظهر درمسجد مجد برگزار خواهد شد

شهین، پوران، ایرج افشار یگانه رجبی

آ–۱۱۸٦

خانواده‌های : افشار یگانه رجبی، فهیم مقدم، فرتاش‌پور، نعمتی، رضوانی، اسماعیلی ، رضا قلی ، زراد ، بینش‌پژوه، نراقی‌پور، گیتی‌نیا، خراسانی، ولی‌زاده .

بانهایت تاثر وتاسف درگذشت مرحوم **عباسقلی افشار یگانه رجبی** را باطلاع خویشان و دوستان می‌رسانند .

مجلس ترحیم زنانه ومردانه روز چهارشنبه ۲۳ فروردین ماه ۳۷ ازساعت ٥تا٧ بعدازظهر در مسجد مجد واقع در خیابان سپه برگزار می‌گردد .

آ–٦٤۹

اطلاعات– مصیبت وارده را به خانواده‌های عزادار بویژه بازماندگان آن‌مرحوم تسلیت می‌دهد .

باندوه فراوان درگذشت **بانو عفت‌السادات طباطبائی** نوه مرحوم آیت‌اله آقاسید صادق طباطبائی را باستحضار دوستان و آشنایان می‌رساند .

مجلس ترحیم زنانه ومردانه ازساعت ٦تا۸ بعداز ظهر روز چهارشنبه ۲۳ر۱ر۳۷ در خانقاه صفی علیشاه برگزار خواهد شد .

یحیی طباطبائی، مهندس مصطفی طباطبائی، دکتر ضیاءالدین طباطبائی، قدسیه طباطبائی(وفائی)،فروغ طباطبائی(معظمی)، ضیاء طباطبائی، شجاع طباطبائی، دکتر مصطفی طباطبائی ، مجتبی طباطبائی، شمس‌الدین طباطبائی .

خانواده‌های طباطبائی، وفائی، معظمی ، اعتماد مقدم، صاحب نسق، اربابی، ملک یزدی، آقاخانی، اعتباری،کسری.

آ–۱۳۲٥

اطلاعات– مصیبت وارده را بخاندان محترم طباطبائی و وابستگان بویژه بازماندگان تسلیت می‌دهد

بدینوسیله درگذشت مرحوم مغفور **آقای حاج علی‌آقای بختوری** را درتبریز بهاطلاع دوستان و آشنایان می رساند مجلس ترحیم آن‌مرحوم روز پنجشنبه ۲٤ر۱ر۳۷ از ساعت ٥الی۸ بعداز ظهردرتبریز انتهای خیابان‌خیام مسجدسرچشمه (کازران) منعقد خواهد بود .

تبریز– خانواده‌های بختوری، تواضع، معجرسازی ، رشیدی، طهماسب‌زاده، دکتر صادقی .

آ–۳۲۳

اطلاعات – به خانواده‌های عزادار مصیبت وارده را تسلیت می‌دهد .

باکمال تاثر وتاسف درگذشت **آقای سید کاظم طاهری یزدی** برادر وپدرمان را باطلاع دوستان و آشنایان‌میرسانیم بهوصیت آن‌مرحوم جنازه آن شادروان بمیز دمنتقل ومجلس ختم وسایر مراسم در یزد برگزار می‌شود .

سید مهدی طاهری، خانم آغاطاهری، عصمت طاهری، سید محمود طاهری، ناصر طاهری .

آ–٦٥٥

اطلاعات – مصیبت وارده را به بازماندگان آن‌مرحوم تسلیت می‌دهد .

باندوه فراوان فوت نابهنگام **ساسان لئالی** کارمند وزارت کشور را باطلاع بستگان ودوستان میرساند :

هزینه ختم مردانه صرف امور خیریه خواهد شدوختم زنانه روز پنجشنبه ۲٤ فروردین ازساعت ٥ الی۷ بعدازظهر در منزل آن مرحوم واقع در خیابان بهار کوی پاک پلاک۲۱ برگزار می‌گردد.

منیر، مهشید، خسرو، آرزو، آرمان لئالی، نسرین مرعشی (لئالی) وخانواده‌های‌لئالی، شریفی، مرعشی، انتظام، بیدل، رزم‌آور، حبیبی، امیر صالح، انصاری.

آ–٦٤۱۰

اطلاعات – مصیبت وارده را به خانواده های عزادار تسلیت می‌دهد .

باکمال تاسف درگذشت همسر گرامی **آقای تقی‌صبوری** عضو ارزشمند اتحادیه صنف چاپ و مدیر چاپخانه سعدی را باطلاع کلیه همکاران می‌رساند .

مجلس ختم آن مرحومه روز چهارشنبه ۲۳ر۱ر۳۷ از ساعت ۳ الی٥ بعد از ظهر در مسجد الجواد منعقد میباشد

رئیس هیئت مدیره صنف چاپ
غلامعلی توتونچیان

آ–۱۲۸۱

با نهایت تاسف فوت ناگهانی عزیز از دست رفته **شمس‌الملوک صبوری (اردیبهشتی)** را باطلاع دوستان و آشنایان می‌رساند .

ضمنا مجلس ترحیم آن مرحومه روز چهارشنبه ۲۳ر۱ر۳۷ از ساعت ۳ الی٥ بعداز ظهر در مسجد الجواد منعقدمیباشد

خانواده‌های شیرین‌لی، جباری، شریف، ابوذری،قادری، کتیرائی، امیر جلالی، مقدم نصر،دری، لایقی، مقدم،مشعوفی. فرنیا، جواهری، جنتی، رضا مظفری .

آ–۱۲۸۲

بانهایت تاسف و تاثر فوت ناگهانی همسر و مادر عزیزمان **شمس‌الملوک صبوری (اردیبهشتی)** راباطلاع‌اقوام‌ودوستان رسانیده . مجلس ترحیم روز چهارشنبه ۲۳ر۱ر۳۷ از ساعت ۳ الی ٥ بعداز ظهر در مسجد الجواد منعقد میباشد .

خانواده‌های صبوری، تقی صبوری، زهرا ، منصوره، غلامعلی، رضا و محمد صبوری .

آ–۱۲۸۰

اطلاعات– مصیبت وارده را بعموم افراد خانواده محترم صبوری بویژه آقای تقی صبوری مدیر چاپخانه سعدی و فرزندان آن‌مرحومه تسلیت می‌دهد .

باکمال تاسف فوت نابهنگام جوان ناکام **بانو مهین رفعتی** صبیه آقای محمد رفعتی خوانساری وزوجه حیدرعلی رفعتی و خواهر دکتر علی رفعتی و عطاءاله رفعتی و مهندس منصوررفعتی وناصر رفعتی را بهاطلاع دوستان و همشهریان عزیز میرساند مجلس ختم آن مرحوم در تاریخ روز جمعه ۲٥ر۱ر۳۷ از ساعت ٤الی٦بعدازظهر در خانقاه صفی علیشاه ومجلس ختم زنانه نیز در همان روز در همان مکان برگزار میگردد.

خانواده‌های: رفعتی– حقیقت– رضائی– اردوئی– حمیدی– صادقی– جواهری– شجاعی – دولتشاهی– دکتر روحانی‌حسینی– همایونی مفرد– طائفی– حقیقی– اسدبیگی– امیری– فرخی – شفاعتی– شاهی– زین‌الدینی– صالحی– میرزا ابوالقاسمی – مسعودی– اکبری– میرزائی– نظری– احمدیان– اسدی– فخاری – زمانی– عصاری– عبدالرحیمی– گلشنی– قربانی – صفاری – میرباقری– معصومی– سجادی– کیماسـ – [illegible]رعی– وعموم‌بستگان.

آ–٥۹ ۲–۲

اطلاعات: مصیبت وارده را بخانواده‌های عزادار بویژه بازماندگان آنمرحومه تسلیت میدهد.

باقلبی افسرده وچشمانی اشکبار درگذشت ،نابهنگام همسر ومادر عزیزمان را باطلاع اقوام،دوستان و آشنایان‌میرسانیم

مجلس ختم عزیز از دست رفته از ساعت ٤ الی٦ بعد از ظهر چهارشنبه ۲۳ فروردین ماه ۲٥۳۷ در کنیسای‌اتفاق واقع در خیابان آناتول فرانس منعقد می‌باشد .

عزیزاله جواهری. منصور جواهری، دکتر ناصر جواهری، پروین‌جواهری (نسرین منفرد) ، پروانه جواهری (منوچهری).

بمناسبت درگذشت جانگداز بانوی نیکوکار و مادر فداکار **بانو ایران جواهری** (شناسا) مجلس ترحیم در کنیسای اتفاق از ساعت ٤ الی٦ بعداز ظهر روز چهارشنبه ۲۳ فروردین‌ماه برگزار می‌شود .

خانواده‌های جواهری، لوی، شناسا، سلیمانی، عزتی، کنعانی، حکمت‌پناه، یادگار، نهائی، فرج‌اله منوچهری، نسرین رحیم‌زاده ،الیهو

پرسه

بانهایت تاسف درگذشت شادروان بانو اسفندیار جوانمرد پارسی را در یزد باطلاع دوستان‌و آشنایان میرسانیم. پرسه آن روانشاد درروزپنجشنبه دین ایزد وفروردین ماه برابر ۲٤فروردین ماه ساعت ٤تا٦ بعدازظهر در سالن ایرج برگزار می‌شود.

خانواده‌های: پارسی– خسرویانی– مزداپور– مرادپور– کیقبادی.

ا–٥۷۷

اطلاعات– بخانواده‌های عزادار تسلیت میدهد

تسلیت

دوست وهمکار عزیز آقای سیاوش بشیری

مصیبت وارده را بهشما و خانواده محترم تسلیت‌میگوئیم

سردبیر وهیات تحریریه اطلاعات هفتگی

آ–۱۲۷۰

دوست وهمکار گرامی آقای سیاوش بشیری

مصیبت وارده را تسلیت گفته، سلامت آندوست عزیز را از خداوند خواستاریم .

مینو افراسیابی، گیتی نامدار، شهلا یونسی ، مسیح اسدالهی، بیژن رفیعی، ناصرالدین مطیعا .

آ–۱۳۲٦

همکار عزیز جناب آقای سیاوش بشیری

خبر درگذشت نابهنگام شادروان علی‌شیرازی‌نژاد شوهر همشیره جنابعالی که‌از مردان شریف و نیکوکار شیرازبودند موجب نهایت‌تاثروتاسف گردید.ضمن‌ابراز همدردی‌بدینوسیله این ضایعه بزرگ را بهسرکار وفرزندان ایشان بخصوص همسر داغدیده وسایر بازماندگان آن فقید سعید تسلیت گفته وآرزومندیم آخرین غم برای آن‌فامیل محترم باشد .

کارکنان سازمان شهرستانهای موسسه اطلاعات

آ–۱۳۲۷

سیاوش بشیری عزیز

با تو و خانواده ارجمندت در این مصیبت بزرگ سهیم هستیم .

هما – علی میرافشار

آ–٦٥۱

تسلیت

آقای فرخ معیری

مصیبت وارده را به آنجناب وفامیل محترم تسلیت‌گفته وخودرا درغم شما شریک می‌دانم .

قدیر

آ–۱۲۷۹

جناب آقای دکتر امیرهوشنگ کاتوزیان
مدیرعامل شرکت سهامی بیمه ایران

بانهایت تاثر درگذشت نابهنگام شادروان امیرمسعود کاتوزیان برادر گرامیتان را به آنجناب و خانواده محترم تسلیت عرض می‌نمائیم.

کارکنان اداره کل اطلاعات و روابط عمومی بیمه ایران

آ–۱۲۹٦

جناب آقای دکتر امیرهوشنگ کاتوزیان
مدیرعامل شرکت سهامی بیمه ایران

باندوه فراوان درگذشت مرحوم امیرمسعود کاتوزیان برادر گرامیتان را به آنجناب و خانواده محترم تسلیت عرض می‌کنیم .

کارکنان قسمت حسابداری بیمه ایران

آ–۱۲۹۷

جناب آقای دکتر امیرهوشنگ کاتوزیان
مدیرعامل شرکت سهامی بیمه ایران

باکمال تاسف ، درگذشت شادروان امیر مسعود کاتوزیان برادر گرامیتان را به آنجناب و خانواده محترم تسلیت عرض می‌نمائیم.

کارکنان اداره کل کارگزینی بیمه ایران

آ–۱۲۹۸

جناب آقای دکتر کاتوزیان
مدیر عامل محترم شرکت سهامی بیمه ایران

ضمن اظهار تاسف . درگذشت نابهنگام برادر گرامی‌آنجناب را تسلیت عرض نموده خود را در اندوه آن خانواده محترم شریک می‌دانیم .

کارکنان قسمت انکائی و تمام خطر بیمه ایران

آ–۱۲۹۹

جناب آقای دکتر کاتوزیان

باتالم و تاثر فراوان فوت ناگهانی برادر ارجمند آنجناب را تسلیت عرض نموده صبر و شکیبائی برای خاندان گرامی مسئلت داریم .

کارکنان قسمت بیمه آتش‌سوزی شرکت سهامی بیمه‌ایران

آ–۱۳۰۰

جناب آقای دکتر کاتوزیان

درگذشت ناگهانی برادر ارجمند آنجناب را تسلیت عرض نموده و بقای عمر و شکیبائی خاندان محترم را مسئلت داریم .

کارکنان شرکت سهامی بیمه ایران – شعبه بازار

آ–۱۳۰۸

جناب آقای دکتر کاتوزیان ، رئیس محترم هیات مدیره شرکت سهامی بیمه ایران – انگلستان

مراتب تسلیت عمیق خود را نسبت بدرگذشت ناگهانی برادر ارجمندتان تقدیم میدارد .

شرکت بیمه ایران – انگلستان

آ–۱۳۰۹

جناب آقای دکتر کاتوزیان

باتاثر فراوان درگذشت نابهنگام برادر گرامی آنجناب را تسلیت عرض نموده صبر و شکیبائی برای جنابعالی و خاندان محترم آرزومندیم .

کارکنان قسمت بیمه باربری شرکت سهامی بیمه ایران

آ–۱۳۱۰

جناب آقای دکتر کاتوزیان

باتالم و تاثر درگذشت اخوی گرامتان شادروان امیرمسعود کاتوزیان را بهآنجناب و خانواده محترم تسلیت عرض میکنیم .

کارکنان اداره بودجه و اعتبارات بیمه ایران

آ–۱۳۱۱

جناب آقای امیر هوشنگ کاتوزیان
ریاست هیئت مدیره ومدیر عامل شرکت سهامی بیمه ایران

با اندوه قلبی و تاسف درگذشت برادر عزیزتان را به جنابعالی ومادر ارجمند و همسر محترم آن مرحوم تسلیت گفته از خداوند شکیبائی وتحمل این مصیبت را برای داغدیگان مسئلت دارد .

اصفهان – محمد بانک

آ–۳۲۲

جناب آقای دکتر جواهری

بانهایت تاسف مصیبت وارده را بهجنابعالی و همسر گرامیتان تسلیت عرض نموده بقا وسلامتی فامیل محترم را از خداوند خواستارم .

دکتر یداله تهرانچی

آ–۳۲۰

همکار محترم جناب آقای دکتر عبدی‌نژاد

مصیبت وارده را بشماو خانواده محترم از صمیم قلب تسلیت می‌گوئیم .

گروه ارتوپدی مرکز پزشکی فیروزگر

آ–٦٤۳

جناب آقای باقری

با نهایت تاسف وتاثر مصیبت وارده را از صمیم قلب تسلیت می‌گوئیم .

شرکت زیبا – مکنکن‌اریکسون

آ–۱۲۷۱

جناب آقای مهندس محمد رضا مجد

مصیبت وارده را از صمیم قلب تسلیت میگویم.

مهندس منوچهر سلیمانپور

آ–٦۲۹

استاد ارجمند جناب آقای دکتر احمد احسنی

مصیبت وارده را صمیمانه تسلیت میگوئیم و سلامتی‌جنابعالی وخاندان محترم را مسئلت داریم.

گروه ریاضی دانشگاه تهران

آ–٦۲٥

سرور گرامی وارجمند سرکار خانم الیز عیسی‌خانیان
دوست بسیار عزیز جناب آقای مهندس ویگن عیسی‌خانیان

غم جانکاه شما مارا درمقابل اندوهی بزرگ قرار داد در برابر تقدیر راهی فیراز تحمل وصبر وشکیبائی وجود ندارد. تسلیت صمیمانه مارا قبول فرمائید .

ناهید وسناءالدین دری، مهان و خسرو اعتمادی ، پریدخت وباقر شهرستانی، انور ویوسف شیروانی، مهری‌و مرتضی روحانی، خجسته وناصر بانکی .

آ–٦۳۹

همکار ارجمند سرکار خانم دفتری

باتاثر فراوان مصیبت وارده را تسلیت عرض نموده بقاء عمر وسلامتی شما وخانواده محترمتان را از خداوند متعال خواستاریم .

همکاران شما در دبیرستان محمودزاده، اعلمی، مصباحی، هجران، دیندارلو، هاراطورنیانس، فرجام، جهانپور،وثوقی، مویدی، داوری، قاضی، انجمی، یمینی، هاشمی ، سلیمی، جوادی ، جمشیدی، بکائیان، پورخلخالی، تقوی ، اندام ، شریعتی، شیرازی، مقدم، مشکوةالممالک ، داعی ، رحیمی، معینی، ناظر .

آ–٦۳۷

جناب آقای دکتر علی ابراهیم‌زاده

با تاسف فراوان مصیبت وارده را بهآن استادارجمند وخانواده محترمتان تسلیت عرض می‌کنیم .

علی قدوس، ابوالقاسم پرویز

آ–۱۲۹۱

دوست عزیز آقای حشمت مهاجرانی

مصیبت وارده را بهخانواده محترم مهاجرانی وقائم‌مقامی تسلیت می‌گوئیم .

هوشنگ دیدهبان ، بیژن معتمدی ، فرهاد شریعت ، فیروز پروز .

آ–۱۳۱۷

آقای حشمت مهاجرانی سرمربی تیم ملی فوتبال ایران

همکاران شما در فدراسیون فوتبال مصیبت وارده را صمیمانه تسلیت می‌گویند .

آ–۱۳۱۸

آقای حشمت مهاجرانی سرمربی تیم ملی فوتبال ایران

بازیکنان ، مربیان ومسئولین اردوی تیم ملی فوتبال خودرا درغم شما شریک می‌دانند .

آ–۱۳۱۹

جناب آقای مهندس اخلاقی‌نژاد

مصیبت واردمرا ازصمیم قلب بهشما و خانواده محترم تسلیت عرض نموده سلامتی‌شما وخانوادمرا آرزومندم.

مرتضی بهفر

آ–۱۳۲۸

جناب آقای شمس‌الدین طباطبائی دوست ارجمند

مصیبت وارده‌را بانهایت تاسف تسلیت عرض مینمایند

مدیران و کارمندان شرکت ناتالکو

آ–۱۳۲٤

همکار محترم آقای ژان الکسی

مصیبت وارده را بجنابعالی وفامیل محترم تسلیت می‌گوئیم

کارکنان خدمات مرکز پزشکی رضا پهلوی

آ–۳۲۱

اردبیلی‌هامرکزاستان شدن‌شهرشان‌را جشن گرفتند

اردبیل –خبرنگاراطلاعات

اردبیلی ها با اعلام طرح جدید تقسیمات کشور که بموجب آن اردبیل و ٥ شهرستان دیگر تبدیل به یک استان جدید خواهد شد ، بازار های شهر را چراغانی کردند .

دیروز ، مردم اردبیل که همچنان از تبدیل اردبیل‌به مرکز استان با شوق و شعف سخن میگویند ، در بسیاری از مغازه ها و فروشگاه ها باشیرینی پذیرائی شدند گروهی کثیر ازاردبیلی‌هانیز که به کوشش های هیات مشورتی روزنامه اطلاعات‌در اردبیل برای‌مرکزاستان‌شدن شهرستان آگاهند ، درتماس های تلفنی با دفتر نمایندگی روزنامه اطلاعات از این کوششها قدردانی کردند .

همچنین ، دیروز هنگامی که آقای حضرتی یکی از روحانیون طراز اول اردبیل درمسجدجامع شهرسخنرانی میکرد . نقش هیات مشورتی اطلاعات رادرانعکاس تقاضا های مردم بویژه بخاطر کوشش در راه جلب توجه مقامات مسئول جهت تبدیل اردبیل به استان تحسین کرد .

مجتمع پزشکی فسا ، ۲۰ دانشجو می‌پذیرد

شیراز –خبرنگار اطلاعات

اولین آزمون مجتمع پزشکی فسا، دیروز ، برگزارشد، دراین آزمون ۹۷ داوطلب شرکت داشتندکه از این عده‌بیست نفر دختر و بقیه پسربودند.

داوطلبان این آزمون ، ازشهرستان های فارس –بجز شیراز – بودندکه بمدت ۳٫٥ ساعت به پرسش های زبان انگلیسی ،فارسی، هوش و معلومات عمومی پاسخ‌دادند.

یکی از شرایط پذیرش دراین مجتمع ، کار گروهی در روستاها است .

نتیجه آزمون ورودی مجتمع پزشکی فسا، تاپانزده‌روز دیگر اعلام میشود.

مدت تحصیل دراین مجتمع ٦سال است و برای این رشته ، فعلا ۲۰ نفر پذیرفته میشوند.

تراکتور سازی تبریز ژنراتور میسازد

تبریز – خبرنگار اطلاعات

مهندس توکلی وزیر نیرو ، دربازدید از کارخانه تراکتور سازی تبریز ، بهاین کارخانه سفارش داد تا برای وزارت‌نیرو تعدادی ژنراتور بسازد .

در بازدید دیروز وزیر نیرو از کارخانه تراکتورسازی تبریز کارگاه ساخت تراکتور با ظرفیت ده هزار دستگاه در سال ، کارگاه طرح ریخته‌گری باظرفیت ۷۰ هزار تن در سال ،کارگاه طرح آهنگری با ظرفیت۱۲هزار تن‌درسال، کارگاه ساخت تریلر با ظرفیت پنج هزار دستگاه در سال ، و سالن کارگاه ساخت موتور مرکبنز، باظرفیت سی هزار دستگاه در سال مورد بازدید وزیر نیرو واقع شد .

ایجاد ساختمان انستیتوتکنولوژی شهرکرد

شهر کرد– خبرنگاراطلاعات

قرارداد اجرای طرح‌ساختمان انستیتو تکنولوژی شهر کرد، با هزینه‌ای معادل هفتاد و دو میلیون و یکصدو پنجاه وپنج هزار و یکصد و هشتاد و دو ریال که از محل اعتبارات‌طرح های ملی تامین شده است با پیمانکار منعقد شدو به امضاء رسید.

این طرح از سوی گروه‌نو سازی و تجهیز مدارس استان چهارمحال وبختیاری به‌مناقصه گذاشته شده بود.

با احداث ساختمان جدید انستیتو تکنولوژی شهر کرد، دانشجویان این انستیتو که چهار سال از تاسیس آن می گذرد ،خواهند توانست در محل وسیعتر با امکانات‌بیشتر تحصیل کنندو معلومات خود را گسترش دهندو آموزش‌های تئوری و عملی خودرا درکارگاه ها و کلاس‌های مجهز فرا گیرند.

تشکیل کمیته کنترل اجاره‌مکان در اراک

اراک – خبرنگار اطلاعات

کمیته هماهنگی وکنترل‌اجاره مسکن در شهر اراک تشکیل شد.

این کمیته‌به‌ریاست‌فرماندار اراک تشکیل شده موظف است که بهای مسکن را از هر جهت کنترل کند.

این تصمیم‌دربی انتقال برخی از ادارات دولتی‌وکارمندان‌آن به اراک و به منظور ازبین بردن رقابت سازمان ها ، وزارتخانه ها و افراد برسر اجاره مسکن که منتهی به افزایش اجاره مکان میشود ، اتخاذگردید.

تقویم اطلاعات

ساعات شرعی
استخراج دکتر ریاضی کرمانی

سه شنبه- بیست ودوم فروردین‌ماه ۲۵۳۷
سوم‌جمادی‌الاول ۱۳۹۸-یازدهم‌آوریل ۱۹۷۸
اذان مغرب . . . . ساعت ۸ و۲۳ دقیقه
اذان صبح (فردا) . . ساعت ۵و۳۱ دقیقه
طلوع آفتاب (فردا) . . ساعت ۷ و٤ دقیقه
ظهر شرعی (فردا) . . ساعت ۱و۳۷ دقیقه
اذان مغرب (فردا) . . ساعت ۸ و۲۳ دقیقه

اطلاعات دیپلماتیک

وزیر دفاع عربستان در تهران

شاهزاده سلطان‌بن‌عبدالعزیز وزیر دفاع و هواپیمائی عربستان سعودی درفرودگاه مهرآبادموردااستقبال ارتشبد رضا عظیمی وزیر جنگ و سفیر عربستان در دربار شاهنشاهی قرار گرفت .

والاحضرت شاهپور غلامرضا در اسپانیا

والاحضرت شاهپور غلامرضاپهلوی و لشگری اسپانیا قرار گرفتند .

والاحضرت پهلوی منیژه که به دعوت خوان کارلوس پادشاه اسپانیا به این کشور سفر کرده‌اند دیروز وارد فرودگاه‌مادرید شدند و مورد استقبال‌دوک و دوشس «دیسکادیس» پسر عموی پادشاه اسپانیا و همسرشان، منوچهر مظیما سفیر شاهنشاه آریامهر و گروهی از مقامات کشوری و هواپیمائی اسپانیا به عمل آمد و باتوجه به این فعالیتها ، در زمینه برنامه های سال تصمیمات تازه‌ای اتخاذ گردید .

همچنین‌براساس این‌نظریات ابراز شده در این اجلاس‌قرار شد یک برنامه جامع‌برای اجرا در سال جاری تنظیم گردد که جزئیات آن ظرف ۴هفته های آینده اعلام خواهد شد .

هماهنگ کننده جناح همچنین گفت در نشست امروز درباره بیانیه اخیر جناح نیز مذاکرات مبسوطی صورت گرفت و بدنبال این مذاکرات اقدامات جناح در استان ها طرح ریزی شد و تصمیماتی اتخاذ گردید.

هوشنگ انصاری در باره فعالیت های سال گذشته جناح گفت : هدف اصلی جناح در سال گذشته این بود که‌نظریات خود را در باره مسائل مهم مملکتی بتدریج اعلام کند و شرایطی فراهم آورد که مردم از این نظریات آگاه شوند تا افرادی که همفکری بیشتری باجناح سازنده احساس میکنند به جناح ملحق شدوموجبات گسترش فعالیت جناح فراهم شود.

وی افزود با توجه به‌اینکه اعلام نظریات جناح در زمینه های مختلف صورت گرفته‌و شناخت لازم فراهم است ، لذا اکنون جناح رفتن بسوی مردم و تماس بیشتر با گروه های‌مختلف‌اجتماع، مخصوصا در استان‌ها را دنبال خواهد کرد.

بنابراین برنامه هائی در دست تنظیم است وامیدواریم که در هفته آینده به تصویب شورا برسد .

هماهنگ کننده جناح‌سازنده نظریات خود درارا‌جع‌به‌تظاهرات و حوادث اخیر این چنین‌بیان کرد : نظریات جناح در این باره طی بیانیه های مختلف اعلام شده است و مخصوصا در سخنرانی هماهنگ کننده جناح در کنگره بزرگ حزب رستاخیز ملت ایران این نظریات بطور مبسوط اعلام شد ، ولی در تمام مواردی که مسئله هم ـ بستگی‌ویک پارچگی ملی‌مطرح باشد تصمیم کلی‌ازجانب حزب اتخاذ میشود و همه اعضای حزب بدون توجه به‌همبستگی به جناحهاموظف خواهندبود وظیفه‌ای را که حزب تعیین کرده انجام دهند .

هوشنگ انصاری در پاسخ سئوالی درباره کمیته های اقدام ملی که از جانب جناح پیشرو مطرح است گفت : در مورد کمیته های اقدام ملی قرار است که موضوع در حزب مطرح شود . جناح سازنده هم نظریات خود را در این جلسه بیان خواهد کرد .

وی اضافه کرد : ما معتقد هستیم که انقلاب بخوبی میتواند از هدفها و فلسفه خودش دفاع کندو در هرگفت و شنود آزادی ، با استفاده از آزادیهای قانونی مردم، فلسفه انقلاب پیروز خواهد شد . حفظ نظم و ارامش نیز هم همانطوریکه آقای نخست‌وزیر در اجتماع بزرگ تبریز بیان داشتند با دولت است و ما نیز معتقد هستیم اینگونه وظایف را که با دولت است نباید گروه های مختلف در دست بگیرند ، بنابراین ازنظر جناح سازنده و همفکران‌جناح گفت و شنود آزاد در فضای بازسیاسی کشور که شاهنشاه بدنبال اجرای‌برنامه‌های وسیع توسعه اقتصادی و اجتماعی ایران نزدیک به دوسال پیش انرا اعلام فرمودندمیتواندبرای توجیه آثار ناشی از اجرای انقلاب شاه و ملت موثر قرار بگیرد و افرادی را که احیانا فریب خورده و گمراه شده‌اند از وقایع آگاه و روشن‌سازد.

هم‌آهنگ کننده جناح‌سازنده

حفظ نظم بادولت است

حسنعلی مهران در مورد اثرات ناشی ازکاهش دلار براقتصاد ایران‌گفت

۷۰درصدمعاملات خارجی ایران بادلارانجام‌میشود

هوشنگ انصاری هماهنگ کننده جناح سازنده در پایان اجلاس این جناح که بعد از ظهر دیروز تشکیل شد اعلام کرد بزودی برنامه جامعی‌برای فعالیت های جناح‌در سال‌جدید اعلام خواهد شد و این‌جناح بیشترین فعالیت خود را بر اساس تماس‌با مردم بخصوص مردم استان ها متمرکز خواهد کرد.

هماهنگ کننده‌جناح سازنده در پایان اجلاس دیروز که اولین نشست جناح در سال جاری بود بمخبرنگاران گفت: در جلسه امروزدرباره فعالیتها و برنامه های‌سال گذشته‌جناح بررسی به عمل آمد و باتوجه به این فعالیتها ، در زمینه برنامه های سال تصمیمات تازه‌ای اتخاذ گردید .

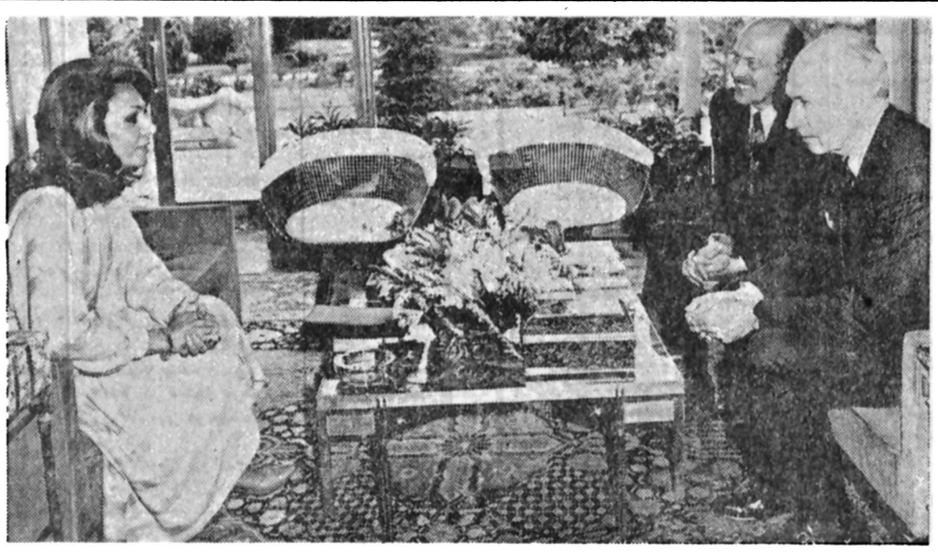

دلارمصنوعا تحت‌فشار است باید منتظر روشن شدن وضع حقیقی دلار شد

حسنعلی مهران بعد از ظهر دیروز برای اولین بار رقمی درمورد‌معاملات دلاری‌ایران با خارج عنوان کرد که کم و بیش میزان ضرر ناشی از کاهش دلار را در ایران روشن می‌سازد .

وی گفت ۹۰ درصد درآمد ارزی ایران به دلار است . در مقابل ۷۰ درصد واردات و خریدهای خارجی ما هم با دلار انجام می گیرد .

حسنعلی مهران که سمت قائم‌مقام رئیس هیئت مدیره‌و مدیر عامل شرکت ملی نفت را دارد دیروز سخنران کنفرانس ماهانه انجمن نفت ایران بود، اماوی بنابه‌شغل ووظیفه ریاست بانکمرکزی که دو ماه قبل داشت ، پیرامون «تاریخچه بانک و بانکداری» صحبت کرد . سخنرانی او بیشتر جنبه اطلاعاتی داشت و حاضران رانسبت بوظایف بانکمرکزی و نقش مهم و زیر بنائی‌آن در اقتصاد کشور وهمچنین نقش پژوهشی بانک مرکزی در شورای عالی اقتصاد روشن میساخت ، اما وقتی سخنرانی پایان یافت و سئوالاتی مطرح شدکه‌بیشتر پیرامون موضوع اثرات کاهش دلار و همچنین‌تورم بود .

مهران درمورد اینکه چرا ما ارزش ریال را در مقابل کاهش ارزش دلار تغییر نداده‌ایم‌توضیح‌داد: عواملی که‌برای تغییر ارزش‌لازم‌است بایدعوامل صحیح و اصولی باشند. متاسفانه در کاهش اخیر ارزش دلار این‌عوامل تحت تاثیر عوامل کاذب و توهم بورس‌بازی قرارگرفت. بهمین جهت میبایستی با احتیاط‌مقدم برداشت.تاوقتی عوامل کاذب‌علت برترکاهش هستند تغییر ارزش ممکن است زیان‌های دیگری درپی داشته باشد. دلار بیماراست اماعلت اصلی‌آن در مسائل داخلی‌وتراز بازرگانی‌امریکا است‌اگرلایحه انرژی‌تکلیفش روشن شود و بار سنگین ۴۲٫۵ میلیارد دلار هزینه واردات نفت کاهش یابد بهمان نسبت دلار اززیرفشار کاذب فعلی نجات پیدامیکند تازمانی‌که نوسانات نرخ‌ارز بیش از ۲½ درصد نرخ مرکزی که نسبت به حق برداشت مخصوص اعلام کرده‌ایم نباشد تغییری‌درنرخ برابری ریال به دلار داده نمی شود. (تونل معروف) دراینصورت هرگونه تغییری در نرخ برابری ریال به‌دلار درموقعیت ضعیف دلاروقتی مجددا اصلاح خواهد شد که دلار به نسبت ۵٫۴درصد تقویت شود بعبارت دیگر ممکن است‌اقتصاد کشور مجبور شود با یک نرخ کاذب‌دلار که‌مصنوعا‌تضعیف شده تامدتها زندگی کند .

دراین موقع یکی‌ازمهندسین شرکت نفت سئوال کرد . تورم ۳۰٫۸ درصد سال‌قبل افراد حقوق‌بگیری مثل مرا سخت تحت فشار گذارده است بنابراین برای جبران آن و افزایش حقوق چه فکری شده است .

مهران توضیح‌داد اولا‌رشد ۳۰٫۸ درصد تورم مربوط بیکی از ماههای سال قبل بود درحالیکه در همان‌سال ماه بهمن نرخ رشد به ۱۹ درصد رسیده بود بهرحال برای مقابله با۱۹ درصدنرخ تورم و برطرف کردن فشار آن نمی‌توان بسراغ افزایش حقوق رفت چون در آن صورت رشد سریع تر بالا می‌رود و حقوق‌بگیرمتعاقبا بار سنگین‌تری را متحمل‌می گردد .

برای کم کردن فشار ازدوش حقوق‌بگیر بایدعوامل اصلی تورم را شناخت و با آن مقابله اقتصادی نمود.بزبان دیگر به حقوق‌بگیر باید در وهله اول نرخ تورم کمتر داد تا ارزش و قدرت‌حقوق حفظ‌شود مثلا اگرما نرخ ۱۹ درصد را به ۹ درصد تقلیل دهیم در حقیقت‌بحقوق بگیر ده درصد قدرت خرید بیشتر دادیم. معهذا درسال قبل حقوق چه در سطح کارگران و چه در سطح کارمندان افزایش یافت وتا وقتی تورم شدید است‌باید بااحتیاط به‌آن توجه کرد.

بمناسبت رفع‌خطر از شاهنشاه آریامهر

درسراسرایران‌مراسم نیایش برگزارشد

بمناسبت۲۱فروردین سالروز رفع خطرار شاهنشاه‌آریامهر و تجلیل از شجاعان شهید استوار بابائی و استوار لشگری دیروز مراسم‌ویژه‌ای در سراسرکشور برگزارشد. از جمله بعد از ظهر دیروز از سوی جامعه اصناف پایتخت در امامزاده عبداله و برآرامگاه ابدی شهیدان جانباز برگزار شد.

در این‌مراسم که ازساعت ۱۵ آغازشدامیر عباس‌هویدا وزیر دربار شاهنشاهی تیمسار ارتشبد اویسی فرمانده نیروی زمینی شاهنشاهی تیمسار سپهبد بدره‌ای فرمانده گارد شاهنشاهی-عبدالرضاانصاری مدیرعامل سازمان‌شاهنشاهی خدمات اجتماعی- دکترعاملی تهرانی قائم مقام حزب و مسئولان حزبی - جمعی‌از شخصیتهای برجسته مملکتی افسران نیروهای مسلح شاهنشاهی - اقلیت های مذهبی واحد های مختلف صنعتی و گروهی از طبقات مختلف مردم حضور داشتند.

در کاخ سعدآباد

همچنین بمناسبت سالروز رفع خطر از وجودشاهنشاه آریامهر مراسم دعا و نیایش بدرگاه خدای بزرگ‌در کاخ سعدآباد برگزار شد.

در این مراسم وزیردربار شاهنشاهی رئیس کل تشریفات شاهنشاهی رئیس دفتر مخصوص شاهنشاه رئیس دفتر مخصوص علیاحضرت شهبانو دیگرمقام هاوکارکنان دربارشاهنشاهی شرکت‌داشتند و برای‌سلامت اعلیحضرتین و والاحضرت ولایتعهد و اعضای خاندان جلیل سلطنت از صمیم قلب دعا کردند .

دروژارتخانه‌ها

بمناسبت سالروز رفع خطر از شاهنشاه آریامهردر وزارت خانه های بهداری‌و بهزیستی ، کشور، آموزش و پرورش - دادگستری - امور خارجه‌و امورا‌قتصادی و دارائی وزارت علوم و اموزش عالی‌پست وتلگراف راه و ترابری و بقیه‌وزارت خانه ها و همچنین‌در اوقاف سازمان امور دانشجویان سازمان سنجش آموزش کشور و دانشگاهها، راه آهن دولتی ، شرکت واحد اتوبوس رانی ژاندارمری شرکت بیمه ، انجمن ملی حمایت‌کودکان بهمین‌مناسبت مراسمی برپا شد .

در شهرستانها

بمناسبت رفع خطر از ذات مبارک شاهانه در بیست‌ویکم فروردین ماه ۲۵۲٤ در کلیه مراکز استانها -شهرستانها و بخشهای مملکت‌آئین های‌ویژه دعو نیایش بجای آمد .

صدها هزار تن از مردم خراسان بمناسبت سالروز رفع خطر از وجود مبارک شاهنشاه آریامهر در حادثه خائنانه کاخ مرمر در سال ۲۵۲٤ شاهنشاهی و به شکرانه تفضل‌الهی دست نیایش بسوی پروردگار یکتا برآوردند .

در شهر مقدس مشهد آئین باشکوه دعاو شکرگزاری در حرم مطهر هشتمین پیشوای شیعیان‌جهان‌حضرت‌امام‌رضاعلیه‌السلام وکلیه رواقهای اطراف حرم مطهر با حضور ولیان نیابت تولیت عظما و استاندارخراسان برگزار شد .

درسازمان زنان

بمناسبت ۲۱ فروردین سالروز رفع خطر از ذات اقدس‌ملوکانه کلیه کارکنان سازمان زنان ایران مراسم شکرگزاری و نیایش بعمل آوردند . در این مراسم خانم‌نوری معاون‌سازمان زنان ایران طی سخنانی گفت‌ـ شاهنشاه مادر سایه تفضل‌الهی و مشیت خداوندی از دام‌توطئه خائنانه‌ای نجات یافتند تا همچنان پاسدار عظمت - ملیت ووحدت ایران زمین باشند .

درشیروخورشید

بمناسبت بیست‌ویکم‌فروردین وبشکرانه رفع‌خطراز شاهنشاه مراسم نیایشی‌درسالن‌اجتماعات جمعیت شیرو خورشید سرخ ایران برگزار شد . در این مراسم که مدیر عامل معاونان - مقامات و کارکنان جمعیت شیرخورشید سرخ ایران و سازمان جوانان شیرخورشید شرکت داشتند حسین خطیبی مدیر عامل جمعیت و دکتر خدابنده‌لو در زمینه شاهنشاهی پهلوی - و آثار سازنده آن‌در کلیه شئون مملکتی و اهمیت شاهنشاهی ایران در طول‌قرون ایراد کردند .

در ارتش

سخنگوی ستاد بزرگ ارتشتاران اعلام کردکه همزمان بابرگزاری مراسم شکرگزاری و نیایش به مناسبت ۲۱ فروردین در تهران و شهرستان‌ها در کلیه یگانهای نیروهای مسلح شاهنشاهی‌آئین های ویژه‌ای‌در پادگان های‌مرکز ودیگر شهرستان های کشور انجام شد .

در هواپیمائی

در تجلیل از شجاعان‌شهید مراسم نیایشی با شرکت کلیه کارکنان هواپیمائی ملی ایران در ساختمان مرکزی‌برپا گردید.

نیایش جامعه ورزشی

بمناسبت۲۱فروردین سالروز رفع خطراز شاهنشاه آریامهر جامعه ورزشی‌ایران‌طی‌مراسمی که‌درسالن مهرانورزشگاه‌امجدیه برگزار شد آئین دعا و نیایش بعمل آورد . در این مراسم‌مقام ها ،کارکنان سازمان ورزش - روسای فدراسیون‌ها - مدیران ورزشگاه های باشگاهها شرکت داشتند .

درشرکت نفت

بمناسبت سالروز رفع خطر از شاهنشاه آریامهر و تجلیل از شجاعان شهیدمراسم‌ویژه‌ای در سالن کنفرانس اداره مرکزی شرکت ملی نفت ایران باحضور کارمندان و کارگران شرکت ملی نفت ایران برگزار شد .

در این مراسم مجیدطباطبائی دیبا مدیرپرسنل و امورسازمانی شرکت ملی نفت ایران در باره این روز تجلیل از شجاعان شهید سخن گفت .در این مراسم همچنین خانم صفری - لشگری‌فرزند شجاع‌شهیداستوار لشگری شرکت داشت که از طرف هوشنگ انصاری رئیس هیئت مدیره و مدیر عامل شرکت ملی نفت ایران هدایائی دریافت کرد .

در سازمان برق تهران ، سازمان‌برنامه،شرکت‌دخانیات بانک مرکزی،بانک‌ملی‌ایران، وزارت مسکن‌وشهر سازی، کارخانه شیر پاستوریزه تهران نیز بهمین مناسبت مراسمی برپا شد .

شرفیابی به پیشگاه شهبانو

علیاحضرت شهبانو دیروز دکتر لوید الیوت رئیس‌دانشگاه جرج‌واشنگتن را باتفاق دوتن از همراهانش در کاخ نیاوران بحضور پذیرفتند .

در پایان‌این‌شرفیابی‌علیاحضرت شهبانو بچه‌شیری‌را‌که ازطرف رئیس‌دانشگاه جورج واشنگتن به والاحضرت‌تهدیه شدملاحظه فرمودند .

مهلت واردات پرتقال ونارنگی تاپایان فروردین است

مهلت واردات مرکبات از خارج تا هفته آینده پایان می‌پذیرد ، در حالیکه‌تاکنون از مجموع ۱۰۰ هزار تن سفارش ورود پرتقال و نارنگی فقط ٤۱ هزار تن بکشور وارد شده است . وارد کنندگان مرکبات‌وموز در سال قبل اقدام به ثبت‌و سفارش برای واردات ۱۷۱ هزار تن میوه کردند که واردات موز بعلت مجاز بودن ادامه خواهد یافت، ولی حداکثر مدت زمانی‌که برای واردات پرتقالها و نارنگی مانده ۸ روز است.

خبرنگار ما گزارش داد که با پایان گرفتن فروردین ماه بتدریج بازار انواع‌میوه سردرختی وجالیزی افزایش خواهد یافت و اولین محصولات بندر عباس و جیرفت برای مصرف به تهران خواهد رسید وکمبود میوه فصل مرتفع میشود .

در حال حاضر میوه‌نوبرانه از قبیل هندوانه - گوجه درختی ، از نقاط مختلف بتهران حمل میشود که فیمابعد بعلت نوبرانه بودن گران است .

سایر میوه ها مانندپرتقال و نارنگی بسرعت از انبارها خارج‌و ببازار عرضه می شود و با آنکه هنوز قیمت تعادل ندارد ولی نسبت به قیمتهای قبل از عید تفاوت کرده وارزانتر شده است . دیگر از نارنگی کیلوئی ۷۰تومان‌خبری نیست و بهترین نارنگی در شمال شهر کیلوئی ۱۵ تا ۱۸تومان است و نارنگی متوسط هر کیلو ۸۰ تا ۱۰۰ ریال‌بدست مصرف کننده میرسد .

جالب اینستکه قیمت‌پرتقال و نارنگی اعم از تولیدداخلی و یا وارداتی قیمتی مشابه در تهران و مراکز تولید داخلی دارد ، بطوریکه هر کیلو پرتقال در شهر های شمالی نظیر تهران بین ۸۰ تا ۱٤۰ ریال است . و در تهران نیز قیمتها بهمین‌منوال است،با تفاوت اینکه قسمتی از عرضه میوه های تهران از نوع وارداتی است که اغلب از مراکش وارد می شود .

وزیرخارجه آلمان‌شرقی فرداوارد تهران‌میشود

بدنبال تلگرام «اریش‌هونکر» دبیر کل حزب کمونیست جمهوری دموکراتیک آلمان به پیشگاه شاهنشاه فردا «اسکار فیشر» وزیر خارجه آن کشور وارد تهران می شود وی حامل پیامی به پیشگاه شاهنشاه آریامهر از طرف رئیس شورای دولتی آن کشور می باشد در محافل دیپلماتیک تهران‌گفته می‌شود این پیام در حقیقت حاوی دلجوئی از ایران خواهد بود، واحتمالا کدورت ایران را که پس از حادثه اشغال سفارت ایران در برلین شرقی پیش‌آمدرفع می‌کند،پس ازهجوم عده‌ای به سفارت ایران در برلین شرقی دولت آلمان شرقی مدعی شد مهاجمین‌رامحکوم واز کشور اخراج کرده است ، در حالیکه ایران خواستار اجرای حکم محکومیت بود نه اخراج آن‌ها و معاف شدن‌ازعواقب اعمالشان.این‌کدورت‌موجب شد که سفیر وکارکنان‌طراز اول‌سفارتخانه ایران‌بتهران احضار شوند .

درتهران پیش‌بینی می شود که ممکن است سفر وزیر خارجه آلمان شرقی و معذرتخواهی وی موجب شود که کدورت ناشی از این عمل رفع گردد و سفیر و کارکنان سفارت مجددا به محل ماموریت خود اعزام شوند این‌امر باتضمین‌هائی که «فیشر» در تهران می‌دهد بستگی تام دارد .

دو هفته پیش «اریش‌هونکر» دبیر کل حزب کمونیست آلمان شرقی‌ورئیس‌شورای دولتی این کشورضمن‌پیامی که برای شاهنشاه فرستاد تمایل مردم ودولت‌جمهوری دمکراتیک آلمان را برای تحکیم روابط و گسترش همکاریهای دو کشور ابراز داشت خبرگزاری فرانسه‌نیز طی گزارشی نوشته است اسکار فیشر وزیر خارجه آلمان شرقی‌برای عادی‌کردن مناسبات ایران و جمهوری دمکراتیک آلمان واردتهران می شود .

بدنبال حادثه اشغال سفارت ایران در برلن شرقی‌توسط چند نفر از مخالفان ، دولت ایران باتوجه باینکه‌مهاجمان مجازات نشدند سفیر خود را از آلمان شرقی‌فراخواند و مناسبات اقتصادی و بازرگانی خودرا باآن‌کشور بحالت رکود درآورد . این حالت همچنان ادامه دارد اسکار فیشر در راس یک هیات عالیرتبه بتهران میاید و در مدت دو روز اقامت خود با وزیرخارجه ایران نیزملاقات و مذاکرمخواهد کرد .

روابط سیاسی اقتصادی ایران‌و آلمان شرقی بحال عادی بازمیگردد

وزیرخارجه آلمان‌شرقی فرداوارد تهران‌میشود

بدنبال تلگرام «اریش‌هونکر» دبیر کل حزب کمونیست جمهوری دموکراتیک آلمان به پیشگاه شاهنشاه فردا «اسکار فیشر» وزیر خارجه آن کشور وارد تهران می شود وی حامل پیامی به پیشگاه شاهنشاه آریامهر از طرف رئیس شورای دولتی آن کشور می باشد در محافل دیپلماتیک تهران‌گفته می‌شود این پیام در حقیقت حاوی دلجوئی از ایران خواهد بود، واحتمالا کدورت ایران را که پس از حادثه اشغال سفارت ایران در برلین شرقی پیش‌آمدرفع می‌کند،پس ازهجوم عده‌ای به سفارت ایران در برلین شرقی دولت آلمان شرقی مدعی شد مهاجمین‌رامحکوم واز کشور اخراج کرده است ، در حالیکه ایران خواستار اجرای حکم محکومیت بود نه اخراج آن‌ها و معاف شدن‌ازعواقب اعمالشان.این‌کدورت‌موجب شد که سفیر وکارکنان‌طراز اول‌سفارتخانه ایران‌بتهران احضار شوند .

درتهران پیش‌بینی می شود که ممکن است سفر وزیر خارجه آلمان شرقی و معذرتخواهی وی موجب شود که کدورت ناشی از

کنفرانس روسای شرکت‌های ملی نفت اوپک

فرخ نجم‌آبادی قائم مقام رئیس هیات مدیره‌ومدیرعامل شرکت ملی نفت ایران در راس هیاتی از کارشناسان نفتی کشور در اجلاس نمایندگان شرکت های نفت کشور های عضو اوپک که امروز در وین تشکیل شد شرکت کردند .

در این گردهمائی‌موضوع همکاری بین شرکت های ملی نفت کشور های عضو اوپک در زمینه های مختلف صنایع نفت مورد بررسی قرار میگیرد و درموردنحوه تشریک مساعی بین شرکت ها اخذ تصمیم خواهد شد.

در اواسط مهر ماه ۲۵۳٦ سمینار سه روزه‌ای تحت عنوان (نقش کنونی و آینده شرکت های ملی‌نفت عضو اوپک) از طرف دبیر خانه اوپک ترتیب یافت که متعاقب آن کمیته کارشناسان تشکیل‌گردید تا نظریات و پیشنهادات خود را در باره همکاری شرکت های ملی نفت که عضو اوپک میباشند در زمینه های مختلف صنعت نفت و نحوه اجرای آن تهیه و برای اخذ تصمیم‌به‌روسای شرکت های نفتی کشورهای عضو اوپک ارائه نمایند .

BMW

اطلاعیه‌شرکت‌سهامی‌واصاتو
نماینده‌انحصاری‌اتومبیلهای
ب.ام.ودرایران

بدینوسیله باطلاع‌خریداران‌محترم اتومبیلهای سواری ب.ام.و میرساند که‌تعدادی‌از اتومبیلهای ب.ام.و ۵۱۸ دولوکس مدل۱۹۷۸ باتجهیزات کامل که توسط کارخانجات اتومبیل سازی‌ب.ام.و.آلمان‌درآفریقای‌جنوبی مونتاژ میگردد ،به‌بندرخرمشهروارد وکلیه تشریفات گمرکی آنها انجام‌و از هفته آینده بترتیب نوبت‌دراختیار خریداران قرار خواهد گرفت.

ازآنجائیکه خریداران اتومبیلهای ب.ام.و متقاضی کامل ترین اتومبیل میباشند دراتومبیلهای۵۱۸دولوکس تجهیزاتی بشرح زیر درنظر گرفته شده که‌امیدواریم بااین اتومبیل- خواسته‌تمام‌مشکل‌پسندان‌را‌برآورده نمائیم.

رنگ متالیک -شیشه های رنگی- گرم‌کن شیشه عقب-کمربند ایمنی- چهارعدد پشت سری دورموتور - فرش‌کف-تودوزی‌پارچه‌ای‌مخصوص درب داشبورد قفلی- فرمان‌متحرک (تلسکوپی) صندلی راننده با سه حالت تنظیم- زیردستی تشک عقب- آئینه بغل برقی(قابل تنظیم ازداخل اتومبیل)-چراغهای مه- رینگ‌های اسپرت (آلومی‌نیمی) ورشوی دور پنجره های جلو - درب‌باک قفلی .

شرکت سهامی‌واصاتو

آقایان‌هم‌میتوانند‌باتوجه‌باین
نکته‌ها،خودراجذاب‌ترجلوه‌دهند

یك طنز جالب از هادی‌خرسندی :

درودی،سرودی‌وفحش‌های
لدالورودی!

این‌زن‌ومرد که‌سه‌بار‌بدنیا‌آمده‌اند،
۲هزارسال‌انتظار‌کشیده‌اند
که‌بتوانند‌باهم‌ازدواج‌کنند!

اطلاعات بانوان ، برنامه ای برای سفر شما به «آلاسکا» ترتیب‌داده‌است‌خانم،آقا ، اگر یکباردیگر بدنیا‌بیائیددلتان‌میخواهد چکاره شوید ؟
جدائی : برای کدامیك‌درد ناکتر است ، مرد یازن ؟
این مطالب متنوع و جالب‌را همراه باسایرمطالب‌در همین شماره اطلاعات بانوان‌سه‌شنبه‌ها

منتشر میشود

فیلم‌وعکس
درخدمت‌شما
هرهفته
شنبه وسه‌شنبه درنیازمندیهای
اطلاعات
«از امروز»

آگهی

شهرداری ایلام کانال‌کشی ولوله‌کشی خیابان های افراسیابی و قنداقه- بلواروانتهای خیلم به خیابان لژیون رابا شرایط زیر ازطریق مناقصه واگذار می‌نماید .

۱- کلیه‌لوله‌موردلزوم‌واتصالات‌بعهده‌شهرداری می باشد

۲- پیشنهاد دهندگان بایستی صدی پنج‌مبلغ پیشنهادی رابحساب ۳٦۲ سپرده شهرداری در بانك ملی واریز ورسید بانکی‌پیوست پیشنهاد خود نمایند.

۳- مدت انجام کار ازتاریخ عقد قرارداد بمدت بیست روزمیباشد.

٤- حضور پیشنهاد دهندگان درجلسه آزادو به پیشنهادات فاقد سپرده ومشروط ترتیب‌اثر داده نخواهد شد .

۵-پیشنهاد دهندگان بایستی پیشنهادات خود راتاآخروقت اداری روز ۲۷٫۲٫٤ بدفترشهرداری تسلیم و رسید دریافت دارند.

٦- پیشنهادات واصله درساعت ۱۰ صبح روز ۳۷٫۲٫۵ باحضور کمیسیون بازو قرائت خواهد شدوشهرداری درردویاقبول‌یك‌یاکلیه‌پیشنهادات مجاز خواهد بودو کلیه مالیات وحق‌بیمه‌وعوارض بعهده برنده مناقصه است.

زموده -شهردار ایلام

نیازمندیها
۳۱۱۲۲۷
۳۱۲۴۱۳

قابل‌توجه
خریداران‌سهام
شرکت‌پخش‌پولادآریا
(سهامی عام)

بدینوسیله باستحضار خریداران محترم سهام شرکت پخش پولادآریا میرساند که‌برگهای‌موقت سهام‌آماده توزیع میباشد . از خریداران محترم خواهشمند است جهت دریافت‌اوراق مذکور با در دست داشتن‌فیش‌بانکی و مدارك شناسائی به نشانی های زیر مراجعه فرمایند .

تهران :شرکت پخش پولاد آریا- خیابان ابتهاج- بالاتر از میدان کاخ ساختمان شرکت ملی ذوب‌آهن‌ایران شماره ۱۳۰
از‌تاریخ۲٤٫۱٫۳۷ تاتاریخ۲٤٫۲٫۳۷
شهرستانها شعبه‌مربوطه به بانك‌ملی ایران.
از تاریخ ۲٤٫۱٫۳۷ تاتاریخ ۲٤٫۲٫۳۷
از تاریخ ۲۷٫۲٫۳۷ به‌بعد درمحل شرکت پخش پولاد آریا به نشانی دهکده المپیك ، ساختمان شماره٦۸ آپارتمان ٦۸۹ قسمت سهام .

شرکت پخش پولاد آریا
(سهامی عام)