اطلاعات

یکشنبه ۶ دیماه ۱۳۴۹ شماره ۱۳۳۸۰
سال چهل‌وپنجم ـ تکشماره ۴ ریال

۲۰ صفحه

ایران یك پیشنهاد مهم به کنفرانس وزیران خارجی اسلامی خواهد داد

آزادی دختران ایرانی نژاد زنگبار

ازکنفرانس وزیران خارجه اسلامی خواسته شد

* ابوظبی که بعنوان ناظردر کنفرانس شرکت داشت از شرکت در جلسات کنفرانس محروم شد
* یمن از ایران کمك فنی و مالی خواست
* کوشش میشود کنفرانس از برخوردهای‌سیاسی‌دور نگهداشته شود

از: محمد پورداد

در صفحه چهارم

دانشکده‌های ادبیات‌وهنرهای زیبا امروز دایر شد

* دانشکده‌های حقوق ، فنی وعلوم مجددا کار خودرا آغاز خواهند کرد
* دانشجویان : ما میخواستیم مدت امتحان از۲۵ روز به ۸ روز تقلیل نیابد ولی نتیجه آن شد که از دروس خود عقب ماندیم درصفحه۴

دانشجویان ومسائل روز
از محمدعلی سپانلو

قلمرو اندیشه جوانان، دانشگاه وروشنفکران

درصفحه ۶ از: رضا براهنی

ژنرال «الراوی» ازماجرای فرار خود به ایران پرده برمیدارد

آموزشگاه حرفه‌ای آزمایش مورد بازدیدشهبانوقرارگرفت

شهبانو هنگام بازدید ازآموزشگاه حرفه‌ای آزمایش با لطف‌ومحبت خاص‌خودباهنرجویان،استادان ومسئولان قسمت ها بگفتگو پرداختند و از وضع وزندگی وشرایط تحصیلی آن‌ها سئوالاتی فرمودند . آقای محسن آزمایش مدیر شرکت سهامی کارخانه های‌صنعتی‌آزمایش وبانو (طرف چپ عکس) افتخار حضور دارند در صفحه آخر

سوء قصد به‌جان نخست‌وزیر ترکیه

دیشب بسوی اتومبیل حامل سلیمان دمیرل مقداری مواد منفجره پرتاب شد. ولی‌باوجود وقوع انفجار آسیبی‌به‌او نرسید

در زدوخورد جوانان دست چپی‌ودست‌راستی یك نفر کشته شد

درصفحات ۲و ٤

معاون سابق رئیس جمهوری عراق تنهارهبری است‌که ازتصفیه خونین ۲۳ ژوئیه خودرا نجات داده است

درصفحه ٤

فردا اطلاعات تازه‌ای در باره فعالیت‌دسته‌های افراطی منتشر میشود

برای تحاشی ورهائی از بن‌بست رسوائی اخیر

حزب منحله توده، ارتباط با بختیار را انکار کرد!

رادیو بغداد ضمن اخبارجعلی خود خبر از اعدام یك دانشجو و تقاضای اعدام برای۱۸ نفردیگر داده‌است!!

* حزب منحله توده در اطلاعیه‌ای بختیار رامدافع ملاکین بزرك معرفی کرد

بین کمیته مرکزی حزب منحله‌توده برسر افشای توطئه اخیر، اختلاف شدید بروزکرد

* برای انکار روابط خود بابختیار ، حزب منحله توده اخراج رادمنش را رسما اعلام میکند

رادیو بغداد پس از درهم شکسته شدن توطئه‌بوسیله مقامات مسئول‌امنیتی، اخبار جعلی منتشر میکند

در صفحه چهارم

دانشجویان دانشگاه ملی دیروزطی‌اجتماعاتی که برپا داشتند از نتایج‌انقلاب سفید تجلیل کردند . عکس یکی از دانشجویان را هنگام‌سخنرانی برای دوستان خود نشان میدهد .

تظاهرات دامنه‌دار در تهران وشهرستانها

در صفحه هفدهم

مرد خیر ونیکوکار جیرفت

آقای عباس امیری که تابحال چندین مرتبه نامش به خیرخواهی و نیکوکاری در صفحات تاریخ جیرفت نوشته شده است هرگز از یاد مردم حقشناس نمیرود زیرا : سعدیا مرد نکو نام نمیرد هرگز مرده آنست‌که‌نامش‌به نکوئی‌نبرند از کارهای خیر نامبرده که‌تابحال انجام داده چند کار بشرح زیر است :

۱ـ اهداء زمین و خانه فرهنك روستائی محمد آباد عنبر آباد به مساحت یکهزار متر مربع و ۲۰۰ متر ساختمان به ارزش یك‌میلیون ریال بلاعوض .

۲ـ اهداء زمین برای ورزش روستائیان بمساحت ۲۰۰۰ متر مربع به ارزش ششصد هزار ریال بلاعوض .

۳ـ زمین و ساختمان دبیرستان بمساحت یك هزار متر و ۳۰۰متر ساختمان به ارزش یك میلیون ریال بلاعوض .

٤ـ زمین پاسگاه ژاندارمری محمدآباد بمساحت سه هزار متر و ۱۵۰ متر ساختمان بارزش یك میلیون ریال بلاعوض .

۵ـ حدود سی هزار مترمربع زمین واگذاری باشخاص ناتوان و بی‌بضاعت برای ایجاد ساختمان منزل بارزش شش میلیون ریال .

۶ـ زمین واگذاری به کشاورزی توکل آباد به ارزش یك میلیون ریال بلاعوض . آقای عباس امیری که مردخیرونیکوکار ترین کشاورز شهر جیرفت‌محسوب‌میشود شخصا به کشاورزی اشتغال دارد و تمام این اراضی و ساختمانها دسترنج سالها تلاش صادقانه اوست .

پیش‌بینی حوادث سال آینده مسیحی !

ژاکلین طلاق میگیرد

مائوتسه تونك می میرد به پاپ‌سوء قصدمیشود نیکسون از کار کناره گیری میکند صفحه هفدهم

امریکا ناوگان دریائی کره‌شمالی را بمباران کرد

جنگ دریائی بین امریکا و کره شمالی

خبرگزاری کره شمالی اعلام کردکشتی‌های‌جنگی امریکا وارد آبهای کره شدند و نبرد دریائی سختی در گرفت

کره شمالی ادعا کرد که امریکا میخواهدجنك‌کره را از نو شروع کند

درصفحه ۳

شنبه‌ها دنیای ورزش

درچه شرائطی تلباکس ببازارایران عرضه میشود؟

درصفحه دهم

وزیرمنابع طبیعی اعلام داشت :

در اراضی جنگلی نشتارود والمده

۲۴۳۲ طرح تصویب شده است

شرح درصفحه ۱۷

اطلاعیه بانك رهنی ایران
در مورد واگذاری آپارتمانهای جدید نازی آباد درصفحه ۱۲

اطلاعیه

جامعه ورزش کشور روزسه‌شنبه‌هشتم دیماه‌ساعت ٤بعدازظهر اجتماعی درسالن محمدرضاشاه پهلوی تشکیل خواهد داد، در این اجتماع همبستگی ورزشکاران وجامعه‌ورزش درراه‌تحقق آرمانهای مقدس شاهنشاه آریامهر ومنشور انقلاب شاه و مردم ، وهمچنین ابراز تنفر نسبت به عناصر بیگانه‌پرست‌و غیرملی‌یك‌بار دیگر تجدید خواهد شد.

آ ـ ۶۳۵۹۶

اطلاعیه شهرداری پایتخت

شهرداری پایتخت از عموم مودیان محترم عوارض نوسازی که تاکنون نسبت به پرداخت عوارض ملك یا املاك خود درسال ٤۹ اقدام نفرموده‌اند تقاضا دارد در این مورد زودتر اقدام فرمایند تا هم شهرداری را در اجرای خدمات عمرانی یاری و مساعدت فرموده و مواجه با ازدحام مراجعین در پایان سال نگردند .

چون ارزیابی اراضی و منازل که برای سال ٤۸ انجام شده در صورت ثابت بودن وضع ملك اعم از زمین یا منزل برای پنجسال معتبر است مودیان میتوانند بجای تامل تا پایان هرسال بماخذ عوارض سال ٤۸ بدهی خود را باقساط ماهیانه در دوازده قسط تا کسر ده درصد جایزه خوش حسابی یکی از شعب بانکملی به حساب شماره ۱۵۰۰۰ درآمد نوسازی تادیه فرمایند و چنانچه صاحبان املاك اراضی به جهاتی از نتیجه ارزیابی ملك‌خود بی اطلاع باشند برای محاسبه عوارض نوسازی میتوانند بواحد های سازمان ممیزی‌ونوسازی دوازده‌گانه شهرداری مراجعه و یاراسا بضوابط مندرج در کتابچه هائی که از نواحی شهرداری خریداری میفرمایند عوارض متعلقه را محاسبه و پس از کسر ده در صد جایزه خوش‌حسابی به حساب شماره مذکور پرداخت مینمایند ضمنا توجه آن عده قلیلی از مودیان را که تاکنون عوارض سال ٤۸ خود را نپرداخته‌اند باین مطلب جلب‌مینمایند که ملك‌ومالك هردو مدیون بوده و شهرداری پایتخت علیرغم میل باطنی خود وبمنظور وصول مطالبات مربوط به‌عوارض نوسازی که بزرگترین ممر تامین هزینه های عمرانی شهر است‌ناگزیر طبق قانون به عملیات اجرائی مبادرت خواهد نمود .

شهرداری پایتخت

آگهی ثبت نام دبیرستان دانشگاه پهلوی درتاریخ نهم‌ودهم‌دیماه۱۳۴۹ درروزنامه اطلاعات‌منتشر خواهد شد

قابل توجه آرشیتکتها

چون ریختن مصالح ومازاد بنائی در گذرگاهها علاوه ازایجاد مزاحمت برای همشهریان محترم واختلال درروفت و آمدشهری، شهرداری را نیز با مشکلات فراوانی روبرو میسازد ، انجمن آرشیتکتهای ایران در مقام انجام یك وظیفه همگانی وهمکاری نزدیك باشهرداری پایتخت از کلیه آرشیتکتهای محترم‌تقاضا دارد با استفاده از نفوذ معنوی خود کارفرمایان و مجریان‌امور ساختمان را ارشاد فرموده و نگذارند که باریختن مصالح و مازاد بنائی در گذرگاهها بحقوق مسلم عامه تجاوز شود.

انجمن آرشیتکتهای ایران
۱ـ۶۳۰۹۶

اطلاعیه حراج
قصر پوشاک

در صفحه نیازمندیها

اطلاعیه

مراسم دومین قرعه‌کشی امسال حساب پس‌انداز بانك تهران روز پنجشنبه دهم دیماه ۱۳۴۹ ساعت ۹½ بعدازظهر از تلویزیون ملی ایران برنامه اول‌وفرستنده رشت‌پخش‌خواهدشد
اجراکننده : کمال‌الدین مستجاب‌الدعوه
باشرکت : خانم پوران

بانك تهران ، امین‌مردم ایران

پوران

خواننده زیباروی ومحبوب

فقط شب ژانویه در

کاباره لیدو

افتخارا برنامه‌اجرامیکند

تلفن‌های رزرو:
۳۹۱۷۷۱ ـ ۳۱۵۲۲۰

آگهی به‌عموم سهامداران بانك تهران

از عموم سهامداران بانك تهران تقاضا میشود منتهی تا اول اسفند ماه سال جاری برای تعویض سهام خود باسهام جدید باداره مرکزی این بانك واقع در چهارراه پهلوی اداره دبیرخانه‌دائره‌امور سهام مراجعه فرمایند.

بانك تهران

پشم‌مرغوب + رنگ‌نباتی + نقشه‌اصیل + بافت‌اعلا = فرش شرکت‌سهامی فرش ایران

نیروی هوائی شاهنشاهی بدانش آموزان دبیرستانها

که در کلاسهای دورهٔ دوم پسرانه مشغول تحصیلند ومایلند پس از اخذ دیپلم وارد دانشکدهٔ افسری خلبانی شوند

کمك‌هزینهٔ تحصیلی میپردازد

شرایط در صفحه ۱۶

شرکت سهامی
نمایشگاه های بین‌المللی ایران

دراولین نمایشگاه‌مصالح‌و لوازم خانه سازی‌وماشین‌آلات ساختمانی که‌باهمکاری وزارت‌آبادانی ومسکن‌از۲۷فروردین تا ۱۰ اردیبهشت ۱۳۵۰ بر پامیگردد شرکت فرمائید .

مهلت ثبت نام تا اول بهمن ماه ۱۳۴۹ دفتر اطلاعات ۸۹۹۱

سرمقاله

منافعی که دشمنی را به‌دوستی تبدیل کرد!

هرکدام از گروههایی که در ائتلاف سرخ‌ها و سیاهها دست همکاری در دست یکدیگر گذارده بودند در تحریك و توطئه‌برضد امنیت وثبات ایران ، نفع بخصوصی داشتند .

تیمور بختیار ، حلقه اتصال این ائتلاف شوم ، نماینده طبقاتی بود که انقلاب سفید ایران به سلطه استثمارگرانه آنها پایان بخشیده است. طبقاتی که روزگاران دراز هر امتیازی را درین آب و خاك حق مسلم خود می‌پنداشتند. زمین ، آب، جنگل ، معادن وآنچه نعمت و ثروت در سینه و شکم طبیعت تعبیه شده است بنام آنها قباله میشد.بعلاوه قدرت‌راهم‌ازآن‌خود میخواستند. یعنی هم حاکم برخاك وآب بودند ، هم‌حاکم برجان و مال و سرنوشت مردم .

زمانی حزب توده مدعی این طبقه بود. دستگاه حزب توده اینطور وانمود میکرد که باگوشت و پوست سرمایه‌داران،مالکان بزرك ، متنفذین مخالف است و قصد دارد امتیازاتی را که‌آنها در انحصار خود گرفته‌اند از چنگشان خارج کند، بدهد بدست کارگر و دهقان و زحمتکش . برای این تحویل و تحول نیز علی‌الظاهر حزب توده راهی نمی‌شناخت مگر انقلاب سرخ.

آنزمان بین این دوجناح، یعنی حزب توده و طبقه مغتنم،یك ستیز سخت و خونین جریان داشت . بهمین جهت وقتی تیمور بختیار بقدرت رسید سعی کرد این حساب کهنه را از طرف طبقه‌یی که وابسته بدان بود باحزب توده‌تسویه کند . زیرانقاب مامور خدمتگزار ، ابتکار قلع‌وقمع تشکیلات حزب توده رابدست گرفت و در کوبیدن سنگرهای حزب توده ولت‌وپار کردن‌اعضاء موثر و غیر موثر ، حتی عامی‌ترین افراد آن ، قائل به ترحم‌نبود.

چند سال‌بعد، زمینه برای‌اصلاحاتی که شاهنشاه‌ایران مترصد آن بود آماده شد و انقلاب سفید شاه ومردم بظهور پیوست . انقلابی که برآثار حکومت اقلیت‌بر اکثریت ، برمظاهر رژیم ارباب ورعیتی ، برروابط‌نامتعادل‌طبقاتی‌قلم‌بطلان می‌کشیدبی‌آنکه مستلزم جاری شدن جویهای خون و بلعیده شدن یك طبقه‌توسط طبقه دیگر باشد .انقلابی که امتیازات بدون منطق‌را لغو میکرد، وطبقات مختلف را در شرایط عادلانه از استعدادها و امکانات مملکتشان بهره‌مند میساخت ، عقب افتاده‌ترین مردم را در پرت افتادترین نقاط کشور یاری میداد تا از جای‌برخیزندوازمظاهر دانش و بهداشت برخوردار شوند و راه ورسم پیشرفت رابیاموزند و درمسیر تعالی قدم بردارند .

این تحول نه‌تنها به‌سلطه جابرانه فئودالیسم خاتمه میداد و طبقاتی‌را که مفت‌خوردن وزور گفتن وخود را تافته‌جدا بافته شمردن وهر امتیازی را برای خود خواستن عادتشان شده‌بود برسرجای خود می‌نشانید، کاسه و کوزه آن گروه معدودی‌را هم که از تشکیلات ورشکسته حزب توده باقی مانده بود درهم می‌شکست .

حزب توده ، جغدی بود که تنها در ویرانه میتوانست نوحه‌سر بدهد و بخاطر محرومین اجتماع، دهقانان و کارگران استثمار شده عزا بگیرد و «انقلاب سرخ » رابرای مردم تجویز کند . در کشوری که روابط طبقاتی برموازین متعادلی ترمیم شده بود، در مملکتی که دهقان نه‌تنها برزمین زیرپای خود بلکه برسرنوشت خود نیز حاکم شده بود، در مملکتی که‌همه‌عوامل وامکانات بمنظور اعتلای سطح‌دانش و بهداشت و توسعه ورفاه در روستاها تجهیز شده بود ، در مملکتی که بر روش‌تقسیم مشاغل و مناصب برحسب توارث و همبستگی‌های خانوادگی و ارتباطات خصوصی قلم بطلان کشیده شده بود ، در مملکتی که باگامهای استوار درمسیر توسعه اقتصادی ورشد صنعتی‌پیش میرفت حزب توده چه میتوانست بگوید و چه دستاویزی برایش باقی مانده بود که‌آنرا بهانه قرار دهد و مردم را بریختن خون یکدیگر تشویق کند ؟

اوایل کار ، حزب توده‌نیز هماهنك با عوامل ارتجاعی شروع کرده بود به‌تخطئه انقلاب ایران و لجن‌مال کردن مظاهر و مقاصد انقلاب . اما هرچه زمان بیشتری میگذشت وپیروزیهای تازه‌تری عاید انقلاب سفید ملی ما میشد این تبلیغات منفی‌و مسموم نیز اثر خود را از دست میداد تاآنجا که سرخ‌ها، یعنی گروههای مختلفی راکه به تشکیلات گوناگون کمونیستی وابسته بودند ومیدانستند فقط دریك آشفته بازار ، در محیطی که خون موج بزند و جنون کشتن وویران کردن حاکم باشد ممکن‌است به‌حکومت برسند، با منحط‌ترین و مارکدارترین عمال وابسته به‌ارتجاع سیاه همصداکرد، همصدا وهمراه برای ازمیان بردن آثار انقلاب و بهمزدن اساس امنیت و ایجاد وحشت و هراس در میان مردم ایران .

در شماره آینده بحث می‌کنیم که چگونه این اتحاد شوم شکل گرفت و برنامه حکومت موتلفه که دشمنان‌ملت‌خواب آنرا دیده بودند ازچه قرار بود ؟

مسکو- خبرگزاری فرانسه -

اتحاد جماهیر شوروی باردیگر تاکید کرد که به پشتیبانی بدون قیدو شرط خود از جمهوری متحد عربی ادامه خواهد داد .

این مطلب دراعلامیه مشترکی‌که پس از پایان گفتگوهای شش روزه علی‌صبری معاون رئیس‌جمهوری مصر بامقامات شوروی در مسکوانتشار یافته عنوان شده است .

دراعلامیه مشترك‌که از رادیو مسکو پخش شد گفته شده‌است که شوروی به کمك وپشتیبانی ازملتهای عربی درمبارزه برای آزادی سرزمین‌های عربی اشغالی وبرقراری صلح عادلانه در شرق وغرب ادامه خواهد داد .

دراعلامیه اضافه شده است که علی صبری و مقامات‌شوروی‌درمذاکرات‌خودباین‌نتیجه‌رسیده‌اند که سیاست اسرائیل که مانع بزرگی در راه ماموریت یارینك بوجود آورده درحقیقت‌یك‌ستیزه جوئی آشکار باافکار عمومی جهانی است .

مذاکرات صلح اعراب واسرائیل بزودی ازسر گرفته میشود

مصر و اسرائیل سیاست ملایم‌تری در پیش گرفته‌اند

امروزگفته شد که‌کابینه اسرائیل فرداشب و یا تاروز سه‌شنبه در موردبازگشت‌به مذاکرات صلح با اعراب تصمیم خواهدگرفت قراربود نتیجه مباحثات کابینه‌اسرائیل امروزاعلام شود اما گفتگو های رهبران اسرائیل هنوز پایان‌نیافته است .

دراینحال که گفته می شود مذاکرات صلح بزودی ازسر گرفته میشود در محافل سیاسی‌عرب گفته میشود مصر در مذاکرات صلح خاورمیانه که انتظار میرود اوایل سال آینده میلادی شروع شود ، از آنچه‌ظاهرا مینماید انعطاف پذیر تر خواهدبود . اما مصری ها عقیده دارند که وقتی دره فوریه‌آتش بس فعلی پایان یابد ، آنراتمدید نکنند و کاری انجام ندهند که اسرائیل ازاین‌آتش‌بس‌سوء استفاده کرده ، اشغال خود راتحکیم نماید.

یك مقام مصری موقعیت مصر را چنین توضیح داده است: «البته مصر مایل‌است اسرائیل با برنامه مصردایر برخروج کامل از مناطق اشغالی موافقت کند ، اما میداند که این‌امر غیرمحتمل است.

انورالسادات رئیس‌جمهوری مصر رسما اعلام کرد که اگراسرائیل تا ۵ فوریه بابرنامه خروج موافقت‌نکند، مصرنبرد را آغازخواهد کرد، امادرواقع آنچه مصری ها به آن احتیاج دارند نشان دادن علائم قاطعی از جانب‌اسرائیل است که مصر را قانع کند که‌اسرائیل تصمیم به خروج از سرزمین های‌عربی گرفته‌است ، حتی خروج قسمتی از نیرو های‌اسرائیل از شبه جزیره سینا برای مصری ها قابل قبول خواهد بود ، بخصوص نیروهائی که در ساحل کانال سوئز متمرکز شده‌اند.

مصری ها موقعیت خودرا به‌اطلاع آمریکاوسایر دول ذینفع رسانده‌اند . در هفته پیش یك هیئت عالی مقام مصری در مسکو مشغول مذاکره بود تا جزئیات روش آینده مصروحمایت شوروی رابررسی کند .

موقعیت مصر و اسرائیل در سه ماه گذشته فرق کرده‌است . مذاکرات که قراربود در ماه اوت زیرنظر یارینك انجام‌شود شروع‌شد امااسرائیل بعنوان آن که مصر در نزدیکی کانال - سوئز موشك متمرکز کرده است از مذاکرات کناره گرفت.

وقایع بعدی ، مرك‌جمال- عبدالناصر ، جنك داخلی اردن ، تغییرات سیاسی در سوریه وعراق برروش‌اعراب اثر گذاشت . اسرائیلی ها زیرنفوذ آمریکا وطرفداران صلح در داخل تا حدودی روش خود را تعدیل‌دادند . اکنون موقعیت دو طرف از این‌قراراست :اعراب می - گویند‌اسرائیل باید از صحرای سینا، ساحل غربی رودادن وارتفاعات گولان بیرون برود . واسرائیل می گوید : اول صلح‌وبعد خروج از مناطق اشغالی ، امااخیرا اسرائیل تا حدودی در این نظر تعدیل داده‌است .

موشه‌دایان وزیر دفاع اسرائیل نقشه‌ای تنظیم کرده که بموجب آن نیرو های‌دو طرف‌مصرواسرائیل ،تاچندین کیلومتر ازکنار کانال‌سوئز دورشوند.

چون مصروشوروی ظاهرا بسیار مشتاق برای از سر گرفتن رفت‌وآمد کشتی ها از کانال سوئزهستند این پیشنهاد ممکن‌است برایشان جالب باشد ، به خصوص که افتتاح کانال سوئز وحرکت کشتی های اسرائیل در این کانال می‌تواند زمینه‌ای برای تفاهم بعدی ایجاد کند.

علی صبری گفت: دولت عراق از شرکت در جنگ با اسرائیل خودداری میکند

مذاکرات علی صبری با لئونید برژنف ، نیکلا پادگورنی ، الکسی کاسیگین در یك محیط حسن تفاهم کامل انجام شد و دو طرف در مسائل مربوط به روابط مصر و شوروی‌و اوضاع بین‌المللی توافق نظر کامل داشتند .

از طرف‌دیگرمعاون رئیس‌جمهوری مصر ضمن نطقی که قبل ازعزیمت از مسکو در یك اجتماع‌دانشجویان شوروی ایرادکرد گفت‌مصردومین آتش‌بس ۹۰ روزه را که از روز پنجم فوریه پایان می‌یابد تمدید نخواهد کرد مگر آنکه اسرائیل حاضر شود مفاد قطعنامه شورای امنیت سازمان ملل متحد را بمورد اجرا درآورد .

علی صبری در پاسخ یکی از دانشجویان گفت : ما طرفدار جنك نیستیم ولی در راه باز گردانیدن سرزمین‌های‌اشغالی‌به‌دادن هرگونه قربانی آماده‌ایم .

ما اجازه نخواهیم‌داد که‌اسرائیل آتش‌بس را بیك عمل انجام شده تبدیل کرده و تجاوز خود را به کشورهای عربی بصورت جنك سرد درآورد.

علی صبری در پاسخ یك سئوال دیگر درباره سطح آموزش سربازان مصری گفت : تنهاچیزی که می‌توانم دراین‌باره بگویم آن است که هرروز که می‌گذرد بر قدرت نیروهای ما افزوده می‌شود و از سلاحهای بهتر و آموزش کاملتر بهره می‌گیرند ودر این مورد می‌توانم‌اطمینان کامل بدهم .

تنها امید

معاون رئیس جمهوری مصراضافه کرد : شما می‌توانیداطمینان داشته باشید که ما حتی از یك وجب از سرزمین‌های اشغالی چشم نخواهیم پوشید .

علی صبری ضمن اشاره به جبهه شرق گفت تردیدی نیست که برخوردهای مسلحانه بین ارتش اردن و فدائیان بویژه خودداری نیروهای مسلح عراق از هرگونه عملیات جنگی در جبهه شرق این جبهه را دچار ضعف و ناتوانی کرده است . در حال حاضر تنها امید ما در این جبهه به سوریه است . امیدواریم که اختلافات دولت اردن و فدائیان رفع شود و هنوز هم از شرکت احتمالی نیروهای عراقی در جنك آینده کاملا مایوس نشده‌ایم زیرا به ملت عراق و ارتش آن اعتماد داریم . علی صبری درپاسخ سئوالی درباره روش ملك حسین گفت که پادشاه اردن اخیرا به انورالسادات اطمینان داده است که هرگز درصدد امضای‌قرارداد صلح جداگانه با اسرائیل برنخواهدآمد ودر این مورد از سیاست قاهره پیروی خواهد کرد .

«اگون‌بایل» دیپلمات المانی که بوسیله چریکهای «باسك» در اسپانیا ربوده شده و پریروز آزادشد امروز از آلمان وارد «باسك» گردید وبه‌همسروفرزندانش ملحق‌شد. اما قبل از حرکت بسوی اسپانیا وی‌از تلویزیون همسرخود راکه بمناسبت آزادی شوهرش‌با خبرنگار تلویزیون مصاحبه میکرداز صفحه تلویزیون تماشا کرددر عکس «اگون بایل» و روی صفحه‌تلویزیون همسر او دیده میشوند.
عکس رادیوئی اطلاعات

آلمان ازربایندگان دیپلمات‌خود تشکر کرد

بن - وزارت خارجه آلمان غربی با خوشحالی بسیار از خبرآزادی «اوگن‌بایل»کنسول ربوده شده‌این کشور درآلمان غربی استقبال کرد.

سخنگوی وزارت خارجه آلمان فدرال نیز به این جهت ازاینکه انقلابیون‌باسك جنبه های‌انسانی و بشردوستانه‌را بر ماجرا های سیاسی‌ترجیح داده و «اوگن بایل» را آزاد کرده‌اند اظهار قدردانی کرد

«کنسول افتخاری» آلمان غربی در سن سباستیان بلافاصله پس از آزادی برای مدتی‌استراحت‌عازم«ویسبادن» در آلمان شد وی ضمن یک مصاحبه کوتاه مطبوعاتی با جمعی از خبرنگاران ضمن اظهار رضایت از رفتار ملیون باسک در مدت اسارت وی اظهار داشت : «من از جبهه آزادی باسک نفرتی ندارم .» وی‌حاضر نشدتوضیح‌بیشتری در مورد چگونگی وضع خود در مدت اسارت بدهد و فقط گفت‌که‌درتمام‌مدت‌اسارت‌چهره هیچیک از ربایندگان خود را ندیده زیرا همه‌آنهانقاب‌بچهره داشتند

رژی دبری نویسنده فرانسوی که پس از آزادی از زندان‌بولیوی وارد شیلی شده است با همسر خود که دیشب از فرانسه وارد شیلی شد ملاقات کرد، «دبری» باتهام همکاری با گروه چریکی «چه‌گوارا» به سی سال زندان محکوم شده بود ولی پس از گذراندن ۴۰ ماه در زندان آزاد شد.

انتظار میرود « رژی دبری » فردا برای ملاقات با« سالوادور النده» رئیس جمهوری مارکسیست شیلی به سانتیاگو پایتخت شیلی برود .

چریکها و سربازان اردن یکدیگر رازیر آتش گرفتند

بیروت - خبرگزاری فرانسه- طی بیست و چهار ساعت اخیر بار دیگر بین نیروهای اردنی‌و کماندوهای فلسطین رد وخورد های شدیدی در نقاط مختلف این کشور روی داد و طرفین یکدیگر را به‌نقض قراردادهای قاهره وعمان متهم کردند .

سخنگوی فرماندهی نیروهای انقلاب فلسطین دربیروت اظهار داشت که نیروهای اردنی بمدت ۹ ساعت‌مواضع سازمان‌مقاومت فلسطین را در منطقه «سلط» زیر آتش گرفتند و سرانجام «لدقام» رئیس کمیته عالی عرب شخصا برای پایان دادن به‌این تیراندازی مداخله کرد . در جریان این نبردها دو نفر کشته شدند وسه نفر زخمی گردیدند.

یاسر عرفات در یك مصاحبه مطبوعاتی زمامداران اردن رابه عدم رعایت مقررات‌قرار دادهای قاهره و عمان‌متهم کرد .عرفات که بتازگی‌از مسافرت به‌کشور های تونس، مراکش ،الجزایر، لبنان ، مصر ، کویت ،عربستان سعودی و سوریه به عمان بازگشته است‌از نتیجه‌مذاکرات اظهار خرسندی کرد .

از طرف دیگر روزنامه الهدف که در بیروت منتشر می‌شود گزارش داد «نهضت اردنیهای آزاد که بتازگی تشکیل شده است به عملیات چریکی دامنه‌داری علیه مواضع‌هدفهای اردن دست زده‌و خسارات سنگین‌ببار آورده است. این‌روزنامه اضافه کرده است که از یازدهم دسامبر تاکنون دوازده سرباز اردنی درجریان‌عملیات اردنیهای آزاد علیه نیروهای دولتی کشته شده‌اند.

شورش

یک روزنامه چریکهای‌فلسطین گزارش داد که سه نهضت اردنی شورش مسلحانه علیه رژیم ملک‌حسین را آغاز کرده‌اند .

روزنامه «الهدف» نوشت : شورشیان ۱۲ سرباز اردنی‌را در سه حمله به پاسگاه های ارتشی در عمان و دهکده «راس‌العین» کشته‌اند . این روزنامه که متعلق به سازمان مارکسیستی جبهه خلق است ادعا کرد نه رژیم اردن و نه رهبری سازمان های چریکی هنوز از هویت رهبران نهضت جدیدونحوه تفکر آنها اطلاعی ندارند .

شورشیان اعلامیه هائی در سه محل پخش کرده‌اندو خود را «نهضت اردنی های آزاد» نامیده‌اند .

سوءقصد به‌سلیمان دمیرل

آنکارا- دیشب سلیمان دمیرل نخست وزیر ترکیه از یك توطئه سوءقصد جان سالم بدربرد .

دیشب هنگامیکه سلیمان‌دمیرل بااتومبیل از یك خیابان واقع در جنوب شهر استانبول عبورمیکرد یك بسته‌حاوی مواد منفجره‌بسوی اوپرتاب شد. مواد منفجره درچهار متری اتومبیل‌سلیمان دمیرل‌منفجر شد و بهمین دلیل به نخست‌وزیر ترکیه آسیبی وارد نشد .

اخیرا اوضاع ترکیه بسیار بحرانی بوده‌است . دیروزباردیگر بین دانشجویان دست راستی و دست چپی در استانبول زدوخورد های شدید روی داد و براثر تیر اندازی دانشجویان دست راستی یك دانشجوی دست چپی کشته شد .

هفته گذشته براثر وخامت اوضاع گروهی از ژنرالهای ارتش تهدید کردند که دست بمداخله در امور دولت خواهند زد ولی ظاهرا با وساطت جودت سونای رئیس جمهوری افسران مزبور موقتا آرام شده‌اند .

محکومین لنین‌گراد تقاضای پژوهش کردند

مسکو - یازده نفریهودی وروسی که در دادگاه لنینگراد به اعدام و حبس محکوم شده‌اند از دادگاه عالی جمهوری‌فدراتیو روسیه‌تقاضای پژوهش کردند . این خبر رسما تایید نشده و مقامات شوروی در این‌باره سکوت کرده‌اند .

اگر دادگاه جمهوری روسیه این حکم را تایید کند محکومان به دادگاه عالی اتحاد شوروی فرجام خواهند داد . اگر این‌دادگاه‌فرجام آنهارا نپذیرد ، محکومان دیگر چاره‌ای نخواهند داشت جز آنکه از رئیس شورای عالی‌اتحاد شوروی تقاضای عفو کنند .

در تمام مدت این مراحل قانونی محکومان در لنینگراد خواهند ماند و بنابراین خطر اعدام فوری برای دو تن از آنها که به اعدام محکوم شده‌اند وجود ندارد .

بیش از ۳۰ تن از نمایندگان یهودی‌الاصل مجلس‌عوام انگلستان از مقامات وزارت خارجه درخواست کرده‌اند که‌برای‌تخفیف درمجازات دوتن از متهمان‌یهودی که دردادگاه شوروی محکوم به اعدام شده‌اند وساطت . کنند.

سخنگوی وزارت خارجه انگلیس اعلام کرد که‌امکان‌دارد این کشور برای تخفیف در مجازات‌دوتن‌مزبور نزد مقامات شوروی وساطت کند .

یازده تن متهمان‌مزبور درتابستان گذشته سعی کردند یك هواپیمای مسافربری شوروی را بربایند ولی در انجام منظور خود موفق نشدندو دستگیر شده تحت محاکمه قرار گرفتند . بیش از ۹تن از این عده از یهودیان تبعه شوروی‌هستند که دوتن آنها به مرك‌محکوم شده‌اند.

روزنامه‌های شوروی‌از صدورحکم محکومیت هواپیما ربایان دفاع میکنند.

دنیای ورزش شنبه منتشرشد

اطلاعیه

قابل‌توجه ساکنین محترم تهران واقع در محدوده‌زیر:

شمالا :

الف - برجنوبی خیابان دامپزشکی غربی بین مسیل (قسمتی از حدغربی نقشه مصوب تهران) و کوچه ۸متری رضائی

ب - برغربی کوچه ۸متری رضائی بین خیابان دامپزشکی و کوچه ۳متری

ج- برجنوبی کوچه ۳متری بین کوچه رضائی و جاده‌نظامی

شرقا :

الف - برغربی جاده نظامی بین کوچه ۳متری و خیابان اشرف پهلوی

ب - برجنوبی‌خیابان اشرف پهلوی بین جاده نظامی و کوچه حسین قربانی

ج- برغربی کوچه حسین قربانی بین خیابان اشرف پهلوی ورودخانه (نهرفیروزآباد)

جنوبا :

برشمالی رودخانه (نهر فیروزآباد) بین کوچه حسین قربانی و مسیل (قسمتی از حدغربی نقشه مصوب شهر تهران)

غربا :

برشرقی مسیل (قسمتی از حد غربی نقشه مصوب شهرتهران) بین نهر فیروزآباد و خیابان دامپزشکی پیرو آگهی شماره ۱۱۹ مربوط بقبول درخواست انشعاب آب مجددا باستحضار میرساند :

باآنکه نصب انشعابات این محدوده شروع و قریبا خاتمه خواهد یافت و مهلت قبول درخواست انشعابات نیز در این‌ناحیه منقضی گردیده بلحاظ رعایت کسانی که به‌جهاتی تاکنون برای درخواست انشعاب مراجعه ننموده‌اندویابعلت عدم‌پرداخت اقساط معوقه از نصب انشعاب مستغلات آنان خودداری شده است مدت قبول درخواست انشعاب‌تاتاریخ۳۰ر۱۰ر۱۳۴۹تمدید میگردد .

بنابراین کسانی که تاکنون دراین ناحیه از آب تصفیه‌شده بهره‌مند نشده‌اند میتوانند بااستفاده از این مهلت در تصفیه حساب گذشته اقدام ویا در این فرصت مراجعه و درخواست انشعاب نمایند . بدیهی است چنانچه تاساعت ۱۳ روزچهارشنبه سی‌ام دیماه بامور بهره‌برداری شبکه وانشعاب سازمان آب منطقه‌ای تهران واقع در خیابان آریامهر مراجعه ننمایند این ناحیه مشمول مقررات خارج از نوبت که مستلزم‌پرداخت‌مخارج اضافی و تحصیل پروانه حفاری از شهرداری ناحیه مربوطه‌است میگردد . ضمنا نصب انشعابات خارج از نوبت زودتر از سه‌ماه بعداز تقاضا مقدور نخواهد بود . م‌الف ۱۰۰۲۱

سازمان آب منطقه‌ای تهران (شرکت سهامی)

آ-۶۳۵۰۶

درود برپاسداران امنیت ملی

مردم شاهدوست و متدین محلات شیروخورشید، آرامگاه رضاشاه کبیر و عظیم‌آباد شهرستان ری وظیفه خود میدانند از فداکاری و جانبازی سازمانهای امنیتی کشور که بابیداری و هوشیاری کامل از مرز و بوم‌این مملکت دفاع مینمایند و دست عناصر خائن را از کشور کوتاه میکنند صمیمانه سپاسگزاری نمایند توفیق کلیه مامورین را در راه خدمت بشاهنشاه آریامهر و کشوراز خداوند متعال خواهانیم .

رئیس انجمن : محمددهقان‌نژاد

آگهی تجدید مناقصه شماره ۱۱۶۸ر۴۹

راه‌آهن دولتی ایران ده هزار کیلونخ پشم باطله و بیست و شش هزار کیلو نخ پنبه باطله مورد نیاز را بر طبق مشخصات و نمونه شماره ۳۶ وشرایط و اوراق مربوطه از طریق‌مناقصه‌تحویل تهران انبار مرکزی مشترك‌المصرف خریداری می نماید .

داوطلبان شرکت در مناقصه می توانند در ساعت اداری‌جهت دریافت اسناد مناقصه باداره کل کارپردازی مراجعه فرمایند شرکت کنندگان در مناقصه باید مبلغ پنجاه هزار ریال بعنوان سپرده شرکت درمناقصه به صندوق‌راه‌آهن پرداخت‌ورسیدصندوق یامعادل همان مبلغ ضمانت‌نامه‌بانکی صادر یکی‌از بانکهای‌مجاز ایران که لااقل‌یکماه اعتبار داشته باشد به ضمیمه پیشنهادخود تاساعت ۹ صبح روز ۷ر۱۱ر۴۹ در صندوق پیشنهاد هاواقع‌دراداره کل کارپردازی بیاندازند پیشنهادهای‌واصله ساعت ده روز زبور باز و قرائت خواهد شد . حضورپیشنهاددهندگان یا نمایندگان مجاز آنها درجلسه مناقصه‌آزاد استوراه آهن دررد و یا قبول هریك یاتمام پیشنهاد هامادامیکه قرارداد مبادله نشده است جزا و کلا مختار می‌باشد . به پیشنهاد فاقد سپرده و مشروط و مبهم وپیشنهادیکه بعد از موعد مقرر برسد ترتیب اثر داده نخواهدشد سپرده برنده اول و نفردوم‌مناقصه نگهداری و در صورت‌استنکاف ازانجام معامله بدون هیچگونه تشریفات‌بنفع‌راه آهن ضبط‌خواهد شد مالیات متعلقه و هرگونه عوارض‌دیگر بعهده برندگان‌مناقصه می‌باشد .راه آهن می تواند تاصدی بیست‌و پنج از میزان‌معامله کسریا اضافه‌نماید م‌الف ۱۰۰۲۲

راه آهن دولتی ایران

آ-۶۳۵۰۰

۱-۲

آگهی استخدام

واحد بهره‌برداری صنعتی از جنگلهای نکاوابسته بوزارت منابع طبیعی‌برای تکمیل کادر فنی خود بافراد زیرنیازمند است .

۱-لیسانس یا مهندس شیمی فارغ‌التحصیل ازدانشکده های داخلی‌یادانشکده های معتبر خارجی

۲-مهندس میکانیك فارغ‌التحصیل از هنرسرایعالی‌یادانشکده های داخلی و یا دانشکده های معتبر خارجی

۳- مهندس برق فارغ‌التحصیل از هنرسرایعالی یا دانشکده‌های داخلی ویا دانشکده های معتبر خارجی .

۴-مهندس برق ونیروگاه فارغ‌التحصیل‌از هنرسرایعالی‌یادانشکده های‌داخلی ویا دانشکده های معتبر خارجی .

افراد فوق‌با رعایت آئین‌نامه استخدام کارکنان پیمانی‌طرحهای غیر مستمر عمرانی در طبقات مربوطه با تعهد ده سال خدمت و تضمین لازم‌استخدام می گردند داوطلبان باید بیکی‌از زبان های خارجی (فرانسه یا انگلیسی) آشنائی داشته و مدارك زیر را

۱-رونوشت برك خاتمه خدمت نظام وظیفه یا معافیت دائم (غیر از معافیت پزشکی) یا فتوکپی آن

۲- عکس ۴×۶ دوازده قطعه .

۳- فتوکپی یا اصل مدرك تحصیلی ۲نسخه

همراه بافرم زیر

اینجانب فرزند

دارای شناسنامه صادره از

متولد سال که دارای مدرك تحصیلی

میباشم علاقمندم در واحد بهره برداری صنعتی‌ازجنگل های نکا (مازندران) خدمت نمایم .

امضاء باذکر تاریخ

حداکثر تاتاریخ بیستم دیماه ۴۹با پست سفارش شهری‌بنشانی (تهران : خیابان میکده کوچه ابرار . شماره ۲۱ دفتر مرکزی طرح بهره‌برداری صنعتی‌از جنگلهای نکاارسال دارید .)

ازداوطلبان واجد شرایط درروز بیست و پنجم دیماه مصاحبه بعمل خواهد آمد و نتیجه آگهی خواهد شد . داوطلبان باید در هیچیك‌ازسازمانهای دولتی شاغل نبوده‌وتعهدخدمتی‌درسایرسازمان های دولتی‌ونیمه دولتی نداشته‌باشند . م الف ۱۰۱۵

مجری طرح. داداش‌زاده

آ-۶۳۵۰۴

انتشارات بنیاد فرهنگ ایران

ترجمه احصاء العلوم

تألیف ابونصر محمد بن محمد فارابی

ترجمه حسین خدیوجم

۱۴۴ صفحه، جلد کالینگور، بهار ۲۰۰ ریال، مرکز توزیع خیابان وصال شیرازی نمره ۱۰۲ تلفن ۲۶

آکوستیک

۷۶۱۱۴۷-۷۶۳۸۱۵

اطلاعات دختران و پسران روز های یکشنبه منتشر میشود

آموزشگاه زبان انگلیسی طاهری

برای کلاسهای زیر ثبت‌نام‌میکند:

۱- کلاسهای کنکور دانشگاه‌ها و اعزام دانشجو بخارج .

۲- کلاسهای دوره اول و دوره دوم دبیرستان .

۳- کلاسهای مبتدی

۴- کلاسهای مکالمه (معلم انگلیسی زبان)

نشانی: خیابان پهلوی بالاتر ازچهار راه‌امیراکرم - کوچه ماه

تلفن : ۴۲۳۱۵

کانون آموزش زبان

کلاسهای پروفیشنسی

کلاسهای جدید اعزام و کنکور از روز ۸ دیماه دایر میشود

ثبت‌نام - صبحها از ۸ر۳۰ تا۱۲ر۳۰- عصرها از۴ تا ۸

نشانی- خیابان پهلوی - بالاتر از تخت جمشید - نرسیده به رادیوسینی

تلفن ۴۲۷۹۷

امریکا کشتی‌های جنگی کره‌شمالی را بمباران کرد

جنگ دریائی عظیم امریکا و کره شمالی

هنلکنگ- رویتر- کره شمالی ادعا کردکه کشتی‌هایش باکشتی های«نیروهای متجاوزامپریالیسم امریکا» که به آبهای ساحلی کره رسوخ کرده بودند به نبرد پرداخته‌اند.نبرد هنگامی‌درگرفت که کشتی های آمریکائی به اقدامات تحریک‌آمیز دست زدند وآتشبارهای ساحلی آنها ناو های گشتی آمریکا را زیرآتش گرفتند.

کره شمالی جزئیات واقعه و بروز تلفات و خسارات را ذکر نکرده و فقط‌گفته است چند کشتی آمریکائی که به آب های ساحلی ما آمده‌بودند در دریای شرقی کره به‌نبرد با کشتی های کره‌ای پرداختند و آنهارا متهم کرد که میخواهند جنگ کره را از نو شروع کنند.

پس از ۱۰ اکتبر که نیروی دریائی و هوائی کره جنوبی‌یک ناوچه سریع‌السیر جاسوسی‌کره شمالی راغرق کردند، این اولین برخورد دریائی‌بین دوطرف‌است.

در اعلامیه کره شمالی گفته شده است‌که‌یک کشتی‌جاسوسی امریکائی نیز جزو کشتی هائی بوده که در منطقه «چانگ‌چون» که بندری است در دریای‌ژاپن به سواحل کره شمالی تجاوز کرده است ولی کشتی های جنگی نیروی دریائی کره شمالی فورا وارد عمل شدند و ضربه متقابل را وارد کردند. در این هنگام که جنگ دریائی ادامه داشت امریکائیها هواپیما های جنگی خود را نیز وارد میدان کرد وبه بمباران کشتی های جنگی کره شمالی پرداختند.

خبرگزاری کره شمالی اعلام نکرد که در این حادثه‌چه‌تلفات وخساراتی واردشده است. فقط گفته است که نیروی دریائی کره ضربت مهلکی به‌مهاجمان وارد کرده است ..

۶ ماه زندان برای کسی‌که مردم را به سیگارکشیدن تشویق کند

وزارت کشور عربستان‌سعودی امروز برای کم کردن تعداد سیگاریها مقررات سختی وضع کرد و اعلام داشت هرکس‌این مقررات را نقض کند بشدت مجازات خواهد شد. به موجب این مقررات دولت عربستان سعودی‌انتشار هرگونه آگهی های تبلیغاتی رادر مورد سیگار در این کشور قدغن کرده‌است. کسانی‌که از این‌دستور سرپیچی کنند به دو تا شش ماه زندان و پرداخت جریمه نقدی‌تا ٤ هزار تومان محکوم خواهند شد.

وزارت کشور عربستان انتشار هرگونه آگهی های تبلیغاتی درباره انواع سیگاررادر روزنامه، پلاکاردها و همچنین نصب آگهی های مربوط به سیگاررادر دیوار های شهر، اتومبیل ومغازه ها اکیدا قدغن کرده است.

«تطمیع کردن» مشتریان از راه دادن جایزه برای تبلیغ مصرف سیگار نیز اکیدا قدغن شده است.

همچنین ورود و فروش شیرینی‌جاتی که به شکل سیگار ساخته می شود در عربستان ممنوع شده است.

روزنامه و چاپخانه‌هائی که از این مقررات سرپیچی کنند توقیف خواهند شد.

معالجه تصلب شرائین، فشار خون و ناراحتی معده با پیاز

پاریس -اگر دوچار «تصلب شریان» هستید پیاز بخورید اگر از «فشار خون» رنج می‌برید پیاز بخوریداگر ناراحتی معده دارید پیاز بخورید.»

اینها توصیه‌هائی است که دیروز دانشمندان آزمایشگاه داروئی انستیتوی پزشکی خارکف دراوکرائین به‌شورویها دادند.

خبرگزاری «نووستی» گزارش میدهد دانشمندان خارکف که ده سال روی اثرات پیاز در ارگانیسم بدن مطالعه کرده‌اند .بااطمینان خاطر به مردم توصیه‌میکنند: «پیاز بخورید» آب تازه پیاز به‌ویژه پیاز سرخ با پوست دارای خواص بیشمار دیگری است و از آن میتوان در درمان زخمهای چرکی استفاده کرد.

در مورد مبتلایان به‌دیفتری وسل نیز اثر سودبخشی دارد. از آب تازه پیاز می‌توان برای درمان آنژین‌گریپ وبسیاری دیگر از بیماریها استفاده کرد.

دانشمندان شوروی از پیاز یك داروی جدید بنام «دا آلیچ» بدست آورده‌اند که مقدار خیلی کمی ازآن کار دستگاه گوارش را منظم کرده و قلب را نیرو می‌بخشد.

هوای انگلیس «زیرورو» شده است!

لندن - برف‌وبخبندان خطوط راه‌آهن را در جنوب انگلیس از کار انداخت. معمولا این قسمت گرمترین قسمت انگلیس بوده است. در اسکاتلند وشمال انگلیس که معمولا سردترین‌قسمت کشور بوده‌اند هوا آفتابی‌است و اسکی بازان شکایت دارند که‌برف بقدرکافی نباریده است. و باین ترتیب هوای انگلیس «زیرورو» شده است یعنی نقاطی که همیشه گرم بوده دچار یخبندان گردیده ونقاط همیشه سرد اکنون دارای هوای آفتابی است!

استفاده از زیپلن بجای هواپیما

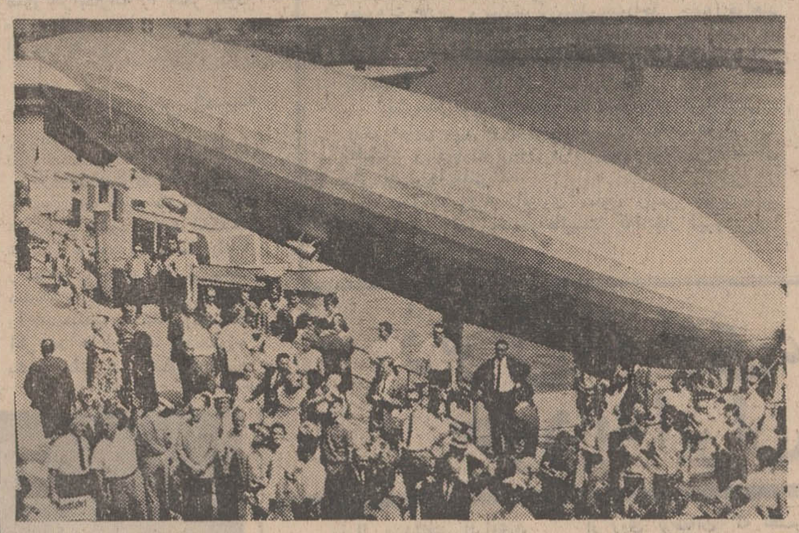

زیپلن یك نوع وسیله نقلیه هوائی است که سرعت آن‌بسیار کمتر از هواپیما است وگنجایش مسافر آن نیز میتواند خیلی بیشتر از هواپیما های معمولی‌باشد. در سال ۱۹۶۷ بمناسبت پنجاهمین سال درگذشت «فون -زیپلن» سازنده بالن وزیپلن یك مدل از بالن‌هائی که بوسیله اوساخته شده بود در آلمان بپرواز درآورده شد. این عکس ازپرواز «زیپلن» گرفته شده است.

مسکو - اخیرا مقامات سازمان جهانگردی شوروی تصمیم جدی گرفتند که از «زیپلن» برای گردش های دسته جمعی‌وسیاحتی‌استفاده کنند.

این مقامات اظهار عقیده میکنند که استفاده از «زیپلن» بسیارلذتبخش‌تراز‌هواپیماست زیراسرعت‌زیادهواپیما امکان تماشای کافی و لذت بردن را به جهانگرداز نمی‌دهد و آنها نمیتوانند بطور دلخواه مناظر را تماشا کرده و لذت ببرند.

برای انجام این منظور هم‌اکنون زیپلن هائی بظرفیت های‌مختلف‌دردست ساختمان است. روکش‌این زیپلن هااز یک ماده بنام «سنتنیک» است و حاوی گاز «هلیوم» بوده و کاملا بی‌خطر خواهد بود.

نکته جالب توجه‌اینکه این «زیپلن‌ها» برای اولین بار در تاریخ زیپلن سازی مجهز به موتور های‌جت‌ملخ‌دار خواهد بود.

در بمباران تجزیه‌طلبان «اری‌تره» ۵۰۰ نفر کشته‌شدند

دمشق - خبرگزاری فرانسه- هواپیماهای‌نیروی‌هوائی‌اتیوپی دهکده‌های اطراف «کرن» در «اری‌تره» را بشدت‌بمباران کرده پانصد نفررا کشته وعده زیادی را زخمی کردند.

صالح احمد یحیی نماینده رسمی‌فرماندهی ارتش‌آزادی بخش «اری‌تره»در دمشق که این‌خبررادراختیار خبرنگاران گذاشت‌گفت‌بیشترقربانیان این حملات هوائی زنان وکودکان بوده‌اند. وی افزود که این حمله «وحشیانه» اقدام تلافی جویانه‌ای است که براثر توسعه‌عملیات‌نیروهای انقلابی در اری‌تره دولت اتیوپی به‌آن دست زده است.

وی یادآور شد که ژنرال «تشوم ابرزادو» یکی از فرماندهان عالی‌رتبه ارتش اتیوپی اخیرا در دامی‌که‌نیرو های انقلابی «اری‌تره»گسترده بودند گرفتار شد وبقتل‌رسید. نماینده نیروهای‌مسلح انقلابی «اری‌تره» افزود که درعملیات نظامی اخیر علاوه‌بر ژنرال اتیوپی یکسرهنگ یکسرگرد وسی تن‌دیگراز نظامیان‌حبشه بدست نیروهای انقلابی کشته شده‌اند.

«اری‌تره»یک ایالت‌ازکشور حبشه است که ساکنان آن مسلمان هستند. گروهی از مردم این منطقه که مایلند از حبشه جدا شوند از چندی‌قبل دست به عملیات جنگی علیه دولت‌حبشه‌زده‌اند

الیزابت تیلور میترسد جلوی دوربین برود

لندن - الیزابت تیلورکه برخی از مو هایش سفید شده اماهنوز بغایت زیباست پس از دوسال برای اولین بار در فیلمی شرکت میکند. وی اعتراف کرد که «من از بازگشتن به بازی در سینما می‌ترسیدم.می‌ترسیدم‌حافظه‌ام یاری نکندونقشم رافراموش کنم. وقتی به خانه رفتم ریچارد (برتون) بمن گفت: اصلا امشب به نمایشنامه نگاه نکنم، زیرا وضع‌رابد تروحافظه‌ام را آشفته تر خواهدکرد.»

حق‌با اوبود. فردای‌آنروز دیدم که دوباره به خودم تبدیل شده‌ام و دیگر از ظاهرشدن در جلوی‌دوربین نگرانی ندارم.

فیلمی که الیزابت‌تیلوردر آن بازی میکند. «زی و شرکاء» نام دارد و داستان آنرا «ادناواویراین» نوشته است. الیزابت نقش زنی را دراین فیلم بازی می کندکه میکوشد شوهرش را که عاشق زنی دیگر شده بهر ترتیب نگه‌دارد و در این کار موفق میشود.

شرکت‌ماجدی PFAFF

گلچینی از بهترین محصولات سازندگان بزرگ ماشین های دوزندگی صنعتی دنیا را باامکانات وسیع و شرایط سهل دراختیار شما میگذارد. خیابان‌نادری‌ساختمان‌فرقانی تلفن ٤٢٤٢١ - ٢٩٢٢٢- ٣١٣٤١٤

ازفردا صبح شروع میشود
حراج استثنائی مهتاب
برای‌اولین‌بار حراج لباس زمستانی درفصل زمستان
پالتو زنانه - بارانی زنانه و مردانه
قیمت‌ها آنقدرارزان است که بابول کم‌جنس بیشتری‌میخرید
حراج بوتیک‌مهتاب
خیابان پهلوی بالاتر از چهارراه امیراکرم (۸ صبح‌تا ۹شب)

نمایشگاه جدید
چشم روشنی
دریک‌مقیاس جهانی
افتتاح شد
خیابان پهلوی - چهارراه شاه

هانی ول HONEYWELL CONTROLS
قابل توجه شرکتهای تأسیساتی و فروشگاههای لوازمات شوفاژ در ایران جهت خرید هرنوع ازلوازمات هانی ول ازقبیل کنترل دود، آکوستات، ترموستات وشیرموتوریزه وغیره
بنماینده پخش انحصاری لوازم هانی ول درتهران
شرکت میدل ایست کمرشیال هاوس
خیابان تخت جمشیدبین بهاروروزولت
مراجعه‌فرمائید. تلفن: ۷۵۷۷۷۰

اطلاعیه
قابل توجه دفاتر فنی ودارندگان ماشینهای فتوکپی
انواع محصولات کپی راپید آگفا-گورت‌از امروز با نرخهای جدید در اختیار شما است. برای‌کسب اطلاعات بیشتربه‌نمایندگی انحصاری محصولات آگفا -گورت در ایران شرکت نسبی هامازاسب مارتین و شرکاء تهران دروازه دولت اول روزولت کوچه‌نجومی شماره۷ ویا نمایندگان آگفا - گورت در تهران و شهرستانها مراجعه فرمائید.

پنبه شوز محصول کاناد
مرکز پخش شرکت طاقت
نشان سرای امید تلفن ۲۲۲۷۵

افتتاح مطب
دکتر مصطفی رازجو
متخصص در جراحی عمومی و شکسته‌بندی خیابان جامی اول پاریس پلاك ۱۸ر۲ تلفن ٦١٢٧٥٤

ازصبح چهارشنبه درسینماهای
مهتاب - رکس - شهوند - لیدو - نپتون
رنگین کمان - همای - ژاله - اسکار - پاسارگاد - توسکا - چرخ‌وفلك
ارانوس - فیروزه
جغد و گلنار
فروزان، هوشنگ منطوری. مارینا
میری - اسدالله نکتیا - ابراهیم فخار - بدی - ماشینچیان
کارگردان: قاسمی
فیلبردار: مصطفی عالمیان

سینما پارامونت
که با نمایش ارزنده‌ترین شاهکار های جهانی قدرت انتخاب خودرا در مورد فیلمهای برجسته به‌ثبوت رسانده است، باردیگر یك فیلم شورانگیز عشقی را تقدیم علاقمندان‌حقیقی سینما مینماید.
ازصبح چهارشنبه
سوفیالورن
مارچلوماسترویانی
در فیلمی از ویتوریو دسیکا
گل آفتابگردان
رنگی - Sunflower
تهیه‌کننده: کارلوپونتی پخش از متروگلدوین‌مایر
ماجرائی شورانگیز ازعشق واقعی زنی‌که برای یافتن محبوب خود در بیابانهای پر برف شوروی از ایتالیا عازم‌آن کشور گردید و ...
قسمت عمده این فیلم با اجازه دولت شوروی در مسکو و اطراف آن فیلمبرداری گردیده است.

سینما ب.ب
برنامه آینده
خود را معرفی میکند
یکی از مشهورترین وجنجالی ترین فیلمهای سینمای ایتالیا
مارچلوماسترویانی
آنیتا اکبرگ
آنوک امه
درفیلمی از فدریکوفلینی
زندگی شیرین

سینما ایفل
از فردا صبح
نمایش میدهد
فوکس قرن بیستم تقدیم میکند
هورست‌بوخهولتس
خوزه فرر - والری ژیرون
داین‌بیکر در فیلم
۹ ساعت به راما
سینماسکوپ و رنگی
بکارگردانی: مارك رابسن

امریکا دیگر جنگل‌های ویتنام را آتش نمی زند
واشنگتن- خبرگزاری فرانسه- پرزیدنت نیکسون‌به وزیر دفاع امریکا دستور داد از مواد شیمیائی که برای سوزاندن درختان جنگلی بکار می رود درجنك های ویتنام استفاده نشود. نیکسون بوسیله تلفن این دستور فوری را به ملوین لرد وزیر دفاع خود ابلاغ‌کرد و بیدرنگ مراتب از طرف پنتاگون‌به‌سفیر آمریکادرسایگون و ژنرال ابرامز فرمانده کل نیرو های‌ایالات‌متحده درویتنام جنوبی اطلاع داده شد.

سخنگوی کاخ سفید واشنگتن دریک مصاحبه مطبوعاتی‌اظهار داشت‌که مقامات نظامی‌آمریکا درویتنام این‌برنامه را «بتدریج» ولی خیلی سریع بمورد اجرا خواهند گذاشت.

وی اضافه کرد که تا اوایل بهار هرگونه عملیات آتش زدن جنگلها بوسیله موادشیمیائی‌در مناطق جنگلی مسکونی منسوخ خواهد شد.

آگهی اطلاعیه تلفنهای جدید شرکت مرند درشماره سه‌شنبه اول دیماه تلفن ۳۱۷٤٥٦ بوده که اشتباها ۳۱۷٤٥۰ درج شده وبدینوسیله تصحیح میشود.

سینما رادیوسیتی
از صبح سه‌شنبه - نمایش میدهد
داستانی لطیف و عشقی از مردی که اسیر زنی گمگشته بود واین اسارت را بجان ودل میخرید.
مونیکاویتی - روبرت‌حسین
موریس رونه درفیلمی بکارگردانی: ژان‌والر
اسیر زن
رنگی
کلیه لباسهای «مونیکاویتی» در این فیلم محصول ۱۹۷۰ توسط کریستیان‌دیور مدساز معروف فرانسوی طراحی و دوخته شده و شماطی‌تماشای یك اثر شیرین و پرهیجان آخرین مدهای‌اروپا را از نزدیك دیدن خواهید کرد

پپسی کوچولو PEPSI

بافشار یك تکمه، سالن سینما، کارخانه، منزل‌خودرا درمسیر هوای گرم نهوبه ایران مکث قرار دهید
قابل نصب به کانال کولر، برای گرم نمودن محیط های از ۱۰۰۰ تا ۴۲۰۰ متر مکعب
شرکت‌سهامی صنعتی ایران‌مکث
جاده مازندران‌تلفن ۲۸۷۹۹

حزب منحله توده ارتباط با بختیار را انکار کرد!

خبرهای روز

وزیرخارجه هند به تهران آمد

«سردارسواران سینك» وزیر امور خارجه هند در راس یك هیات مهم‌اقتصادی صبح امروز وارد تهران شد

وزیر امور خارجه هند که در فرودگاه مهرآباد مورد استقبال آقای هوشنك انصاری وزیر اقتصاد و مقامات وزارت امور خارجه و وزارت اقتصاد قرار گرفت تاروز پنجشنبه به مذاکرات بازرگانی و اقتصادی خود در وزارت اقتصاد ادامه خواهد داد.

در هیات یازده نفری هند معاون وزارت بازرگانی خارجی معاون وزارت صنایع، مدیر کل وزارت نفت و مقاماتی از وزارت دارائی و خارجه هند شرکت دارند.

هنگام شرفیابی آقای «سردار سواران سینك» آقایان هوشنك انصاری وزیراقتصاد سفیرایران درهندو سفیرهند در ایران شرکت داشتند.

آقای سینك ناهار را در بیشگاه شاهنشاه آریامهر صرف کرد. اولین جلسه کمیسیون با شرکت وزیران ایران و هند عصر امروز در وزارت اقتصاد تشکیل میشود

سفیر مصر پس فردا بتهران می‌آید

بقرار اطلاع: سفیر مصردر ایران پس فردا سه شنبه ۸ دی وارد تهران خواهد شد. آقای خسرو خسروانی سفیر ایران درمصرنیز روز یکشنبه ۱۳ دی ماه به‌قاهره عزیمت خواهد کرد.

تعطیل مغازه‌های ٤٥ متری سید خندان

پانزده مغازه‌دار در خیابان چهل و پنج متری سیدخندان (داریوش بزرگ) از کسب و کار در کنار این جاده منع شدند. آنها ضمن تماس با خبرنگار اجتماعی ما گفتند که ماموران دستورداده‌اند مغازه های خود را ببندیم.

نماینده پیشه‌وران اطراف این خیابان گفت: ماموران بما اطلاع داده‌اند که بعلت بهنای خیابان و افزایش عبور در خیابان و سرعت بیشتر حرکت در جاده در اطراف این خیابان اجازه ساختمان مغازه داده‌نمیشود و بما نیز اخطار شده که باید مغازه های خود رابسته و کسب و کار را تعطیل کنیم.

سفر وزیر خارجه به بلگراد

دربلگراد سخنگوی‌وزارت امورخارجه یوگسلاوی اعلام کرد که آقای اردشیر زاهدی وزیرامور خارجه از پنجم تا هشتم ژانویه ۱۹۷۱ برابر با پانزده تا هیجده دی ماه‌جاری بدعوت وزیر امور خارجه یوگسلاوی ازان کشوردیدن خواهد کرد.

وزیر کشور گفت:

بازرسان مخفی به حج فرستاده میشوند

امروزبدعوت وزارت کشور راهنمایان حج در سالن اجتماعات‌این وزارتخانه گرد آمدندو وزیرکشور و معاون سیاسی وزارت کشور درزمینه ارشادوآموزش آنان سخنانی ایراد کردند.

وزیر کشور گفت: راهنمایان حج افرادی هستند که باید در پیشایش زائران معرف مردم ایران‌ونشان دهنده پیشرفت‌های مملکت ما در عصر حاضرباشند وزیر کشور از راهنمایان حج خواست‌که در همه‌جا در باره پیشرفت‌های ایران صحبت کنند وبه همه‌جوابگوباشندوی اظهار داشت که زائران راآموزش بدهند تادرکشور سعودی‌سر - گردان نشوندوپرچم ایران را همراه داشته‌باشندو در همه جا روشن کنند که ایرانی هستند وزیر کشور در پایان گفت‌امسال بهمراه زائران بازرسان مخفی به‌سفر حج فرستاده میشودکه آنهاناظر به اعمال راهنمایان خواهندبودواگر گزارشی‌ازغفلت یا خلاف کاری‌برسدسپرده آنها برای‌سال آینده ضبط خواهد شد. بعدزائران مسائل و مشکلات خود را با نمایندگان وزارت‌کشور وشیرو خورشیددر میان‌نهادند.

دانشکده‌های ادبیاتی وهنرهای زیبا امروز دایر شد

صبح امروزدو دانشکده‌دیگر از دانشکده‌های دانشگاه تهران (ادبیات‌وعلوم‌انسانی‌وهنرهای‌زیبا) نیز دایر شدند و بدین ترتیب فقط سه دانشکده حقوق، فنی و علوم هنوز باز نشده اند کلیه کلاسهای دانشکده‌های‌دانشگاه تهران باستثناء سه دانشکده مذکور دایر و استادان‌بتدریس مشغول بودند.

صبح امروز عده‌ای‌ازدانشجویان دانشکده های حقوق، فنی وعلوم در پشت در های دانشگاه جمع شده بودند و میخواستند که زودتر تکلیف آنان روشن شود. و ترتیبی اتخاذ گردد که آنها هم زود تر به کلاس بروند که بیشتر ازاین دردروس خودعقب نمانند.

*** دانشگاه آریامهر**

دانشگاه‌صنعتی‌آریامهر نیز که‌از هفته قبل تعطیل شده بود از دیروز باز شد و دانشجویان‌دوره های اول‌تاسوم نیز درسر کلاس درس حاضر شدند و فردادانش‌جویان دوره چهارم و پنجم نیز به دانشگاه خواهند رفت وبدین ترتیب کلیه کلاسهای دانشکده های این دانشگاه دایر میشود.

سایر دانشگاهها و مدارس عالی تهران نیز دایر میباشند و دانشجویان در کلاسهای درس حاضر میشوند.

چندتن از دانشجویان دانشکده ادبیات و علوم انسانی دانشگاه تهران امروز طی یك گفت و شنود با خبرنگار دانشگاهی ما گفتند اعتصاب دانشجویان فقط

قاتلان «معلم کانادائی» دستگیر شدند

پس‌از ۲۴ساعت تلاش، مامورین انتظامی رضائیه محمد حسین‌- اسدی و خسرو پاشازاده را باتهام قتل لئونارد و شاگردش صمد عباسی دستگیر کردند.

لئونارد که تبعه کانادا است پنجشنبه گذشته هنگامی که در خانه خودبه صمدعباسی ۱۲ساله زبان انگلیسی تدریس میکرد مورد حمله قرار گرفت‌و کشته شد. قاتلان لئونارد، سپس صمد را باین علت که راز آنها راافاش نکند باضربه پتك کشتند و فرار کردند.

طبق گزارش خبرنگار ما در رضائیه، دستگیر شدگان به قتل‌لئونارد و صمد اعتراف کرده‌اند

پیش بینی هوا

هوای‌اسمانهای آذربایجان ابری همراه با ریزش خفیف برف می باشد. هوای سواحل دریای‌مازندران نیمه ابری گاهی‌ابری همراه با بارندگی های پراکنده خواهد بود.

هوای خوزستان و فارس نیمه ابری در بعضی ساعات تمام‌ابری همراه بارگبار پراکنده می باشد.

هوای تهران ونواحی مرکزی نیمه ابری در بعضی ساعات ابری گاهی بارزیش برف در ارتفاعات. هوای بقیه نقاط ایران‌گاهی قسمتی ابری و غبارآلود می‌باشد.

حداکثر درجه حرارت تهران ۸درجه بالای صفرو حداقل یك درجه زیر صفر وده‌است

درنتیجه تصادف دونفر درجاده هراز کشته شدند

بعد از ظهر دیروز در راه هراز (۴۲ کیلومتری آمل) براثر برخورد اتومبیل کرایه شماره ۲۴۵۵۶ باکامیون نفتکش شماره ۱۴۹۴۷، محمود کنتورچیان راننده اتومبیل‌و زهرا گشتاسبی یکی از مسافران آن کشته‌شدند

در این حادثه داود حبیبی ولی‌اله قنبری. احمد تقی‌پور و خسرو رحیمی سرنشینان دیگر اتومبیل کرایه زخمی شدند.

مصاحبه مهم فردا

فردایك مقام امنیتی کشورطی یك مصاحبه مطبوعاتی ورادیو تلویزیونی، مدارك‌واسنادی را دائربرفعالیت های مضره کنفدراسیون دانشجویان‌مطرح‌خواهدساخت.

دراین مصاحبه نمایندگان‌خبرگزاری ها وخبرنگاران مطبوعات خارجی و نمایندگان‌مطبوعات‌داخلی حضورخواهند داشت. این‌اولین مصاحبه از سری‌مصاحبه هائی است که فعالیت هاو ماجرا ها، وهمکاری‌دسته های‌افراطی‌وارتجاعی را علیه‌انقلاب ایران نشان میدهد.

پیش‌بینی میشود باتمام شدن بازجوئی از اسلامی، روزی هم‌این مرد هزار چهره نیز در مقابل نمایندگان مطبوعات ورادیووتلویزیون قرارگیرد، وبسیاری از مسائل فاش نشده را علنی‌کند.

مصاحبه ژنرال الراوی معاون رئیس جمهورسابق عراق‌نیز از جمله مصاحبه‌هائیست که‌انتظار میرودبزودی انجام گیرد.

حزب منحله توده برخلاف مقامات حاکمه بعثی بغداد در مقابل انتشار و افشای ماجرای بختیاروهمکاری‌بختیاربارادمنش و حزب منحله توده بلافاصله عکس‌العمل‌نشان‌دادو اطلاعیه‌ای منتشر کرد.

در مقدمه اطلاعیه گفته شده «هدف مصاحبه عبارت ازافشای اقدامات ماجراجویانه و نقشه های نابخردانه‌ای است که‌تیمور بختیاررئیس‌سابق سازمان‌امنیت طرح نموده و خواسته است بوسیله دستیاران خود بموقع اجرا درآورد.»

در همین اعلامیه که تقریبا مفصل می‌باشد گفته‌شد: «کمیته مرکزی حزب توده ایران وجود هرگونه ارتباط‌آشکارو یاپنهانی را بین حزب توده‌ایران و تیمور بختیار تکذیب می نماید» و باز در همین اعلامیه اضافه کرد«در هیچ زمان و هیچ موردی کمیته مرکزی حزب توده‌ایران باتیمور بختیار ارتباط برقرار نکرده و هیچیك از اعضای رهبری‌حزب ما با وی ملاقات ننموده است. کمیته مرکزی حزب توده ایران هرگونه همکاری باتیمور بختیار را مردود دانسته و همواره این عمل را برخلاف اصول سیاسی و خط مشی حزب تلقی نموده است.»

بختیار مدافع ملاکین

مطالب فوق نشان میدهد، که چند تن‌گرداننده باصطلاح‌کمیته مرکزی بشدت از ارتباط خود وحشت کردند و با شتابزدگی برای‌آنکه بتوانند اثر مستند مصاحبه سازمان های مسئول امنیت را تضعیف کنند، اقدام به انتشارچنین اطلاعیه‌ای نمودند. حزب توده در همین زمینه در معرفی بختیار گفته است: «حزب ما با امثال بختیار که مدافع‌ماجراجویانه ترین‌قشر ملاکین و سرمایه داران بزرگ است هرگز نمی تواند در ساده ترین امورتماس‌و همکاری‌داشته باشد، چه رسد همکاری در حمل اسلحه و تدارك ماجرا.»

این مطالب نشان میدهد که حزب توده نتوانسته اصل‌ماجرا و ارسال اسلحه و وجود شبکه های خرابکارانه را منکر شود منتهی کوشش دارد خود را از آن جدا کند.

اختلاف بین کمیته مرکزی

گزارش دیگری حاکی است که بین چند نفری که نام کمیته مرکزی را بخود نهادند اختلاف شدیدی بوجود آمده‌است. گویا رادمنش را چندی قبل از سمت دبیرکلی برکنار کردند و خبرش را هم منتشر ساخته بودند تا اگر بعد ها ارتباط رادمنش و بختیار علنی شد، بتوانند خود را از رادمنش جدا بدانند، و همکاری بابختیاررا تکذیب‌کنند. اختلاف موجود بعد از انتشار ماجرا دامنه وسیع تری گرفت احتمالا درروزهای آینده‌اخراج رادمنش اعلام گردد. درتمام مطالبی که بنام باصطلاح کمیته مرکزی اعلام میشود، درهیچ‌جا نام رادمنش برده نمی شود اصولا نمی گویند که رادمنش چه وضعی دارد، و همچنین از پناهیان که هم‌اکنون کار های بختیار را دربغداد بدست‌گرفته، اسم برده نمی شود. در حالی که ارتباط‌پناهیان‌باحزب منحله توده آشکار و قطعی است. این وضع مبهم نمودار درهم‌ریختگی شدید این دارو دسته واحتمالا جدائی آنها باشد. مسئله دیگر وجود اعضای این حزب منحله بنام عضو کنفدراسیون در بغداد می باشند، کمیته مرکزی دراین مورد سکوت کرده و معلوم‌نیست این همکاری را چگونه تکذیب خواهند کرد.

خبر های جعلی بغداد

رادیو بغداد دیشب‌پس‌از سه شب سکوت بطور نارسا وبسیار ضعیف منکر ماجرا شد. دراین گفتار که بسیار کوتاه و نارسا بود هیچیك از اسناد و مدارك ارائه شده را نتوانستند رد کنند. فقط ناطق نطقی کلی و مهیجی ایراد کرد.

نکته جالب در مورد اخبار رادیو بغداد اینست که رادیو بغداد بعلت ازدست دادن‌پیسیمها اخبار ایران را جعل‌میکند. مثلا خبر داد که رضائی عضو کنفدراسیون را در تهران اعدام کردند. دیگر اینکه برای ۱۸ دانشجو دادستان کل تقاضای اعدام کرد. حتی این اطلاعات حقوقی‌هم‌برای نویسندگان‌مطالب رادیو بغداد وجود ندارد که دادستان کل تقاضا نمیکند واگر صحیح باشد (که نیست). دادستان ارتش‌باید چنین‌ادعا- نامه‌ای را صادر کند.

ژنرال الراوی، از ماجرای فرار خود به ایران پرده برمیدارد

ژنرال «عبدالغنی الراوی»، ژنرال پناهنده عراقی بایران وتنها بازمانده شب مخوف‌و دهشت‌انگیز ۲۳ ژوئیه ۱۹۷۰ بغداد در چند روز آینده برای اولین‌بار در جهان‌پرده از روی توطئه‌ای که دفتر امنیت ریاست جمهوری‌عراق در ۲۳ ژوئیه چیده‌بر خواهد داشت.

ژنرال الراوی که معاونت عبدالرحمن عارف رئیس جمهور اسبق‌رابعهده داشت تنهافراری ۱۲ تن شهدای آنشب است.او متهم است که رهبری یك کودتای نافرجام علیه حسن البکر رئیس جمهوری فعلی را رهبری میکرده است.

هنوز هیچ یك از متهمین در مقابل مردم قرار نگرفتند، هیچ یك از محکومین‌درهیچ‌دادگاه علنی محاکمه نشدند، اصولا کسی از باصطلاح توطئه گران بجز الراوی وجود ندارند، تا بدنیا بگوید که ایا کودتائی بود یانبود!

شب شوم ۲۳ ژوئیه

ژنرال الراوی که در ساعت۲ بعداز نیمه‌شب ۲۳ ژوئیه دریك دادگاه خصوصی البکر انهم در پشت اطاق کارش توسط چندتن از عمال‌سیاه‌بعثی‌محکوم به‌مرگ شد، از همان شب ناپدید گردید و تا روز های اخر دهه دوم فروردین امسال هیچکس نمیدانست در کجا پنهان است، وچه میکند، ایا زنده‌است یامرده. روزنامه ها پیش‌بینی میکردند الراوی یادر داخل عراق،یادر یکی از کشور های عربی مخفی شده است. از انجائیکه حسن البکر، رئیس جمهور عراق‌مردکینه‌توزی‌است همه فکر میکردند الراوی با اطلاع از این خصوصیات رقیب حاکم ودیکتاتورش خودرا پنهان کرده تاازدست مامورین کشتار بعثی درامان باشد.

اما جهان در اواخر فروردین واوایل (اوریل) امسال ازطریق منابع عراقی و روزنامه های آن مملکت متوجه شدند که‌الراوی در تهران مخفی بوده و بدست عمال بعثی ها دراین شهربقتل رسیده است و باین ترتیب کردانند کان توطئه ۲۳ ژوئیه مطمئن شدند که دیگر کسی از باصطلاح متهمین زنده‌نمانده و همه را قلع و قمع کرده‌اند.

اما اشکارشدن‌ماجرای‌بختیار یك‌بار دیگر دنیا را در حیرت عمیق فروبرد، و معلوم شد قهرمان «توطئه» ۲۳ ژوئیه زنده است و بزودی برای اولین‌باردر مقابل انظار عمومی جهان قرار خواهد گرفت.

محافل سیاسی برای‌مصاحبه‌ای که قرار است الراوی درآینده نزدیك انجام دهد، اهمیت بین‌المللی قائلند، تمام‌نمایندگان خبرگزاریها و جراید مقیم تهران از مراکز کارخودد‌ستور دارند که از این مصاحبه اطلاعات جامع و دقیقی مخابره کنند.

الراوی در دنیای عرب‌شخصیت محبوبی‌است. بسیاری از آزادی‌- خواهان و محافل عرب امیدشان به شخصیت‌وی میباشداین امید در هشت ماه اخیر بعلت آنکه اطلاع حاصل کردند که الراوی کشته شده از دست رفت. اما در روز های اخیر مجددا سوژه مهم اخبار مخصوص در دنیای عرب قرار گرفت.

در عراق انتظار عمومی اینست که خود الراوی را پشت دوربین تلویزیون ببینند و از زبان خود او ماجرا را بشنوند. مصاحبه مقام امنیتی ایران توسط تلویزیون‌بزبان‌عربی برگردانده شد و بزودی بر روی صفحه تلویزیون‌ها نزدیك مرز های عراق خواهد آمد.

متن مصاحبه بزبان عربی از شبکه رادیوئی نیز منتشر شده است‌بهمین جهت‌برخلاف‌سانسور و میل دولت‌البکر مردم عراق مستقیما در معرض اطلاع قرار گرفتند وبزودی‌ماجرا درمعرض دید آنهانیز قرار خواهد گرفت.

ماجرای فرار

زنده ماندن الراوی یکی‌از ماجرا هائی است که مردم عراق از طریق مصاحبه مقام امنیتی‌ایران در جریان قرار گرفتند بهمین جهت منتظر انجام آن هستند.

الراوی در این مصاحبه روشن خواهد کرد که چرا نام او رادر لیست سیاه توطئه ۲۳ ژوئیه گذاردند.

پاسخ خواهد داد اصولا آنچه در ۲۳ ژوئیه اعلام شد یك کودتای نافرجام‌بود یا یك‌توطئه سیاه و تصفیه حساب. جواب خواهد داد که چگونه از چنك توطئه‌چیان فرار کرد و چطور و چرا بایران آمد.

الراوی‌درمقابل سئوالات مختلف خبرنگاران داخلی و خارجی توضیح خواهد داد که برنامه آینده وی چیست و از ماجرای کشته شدن کاذبانه خود چگونه مطلع شد و در این‌مدت چه میکرده است. توضیح این مسائل‌جالبترین‌مطلبی است که‌در روز های آینده دنیا از آن‌مطلع خواهد شد.

شرق و غرب از شکست توطئه در ایران صحبت میکنند

مطبوعات و رادیو تلویزیونهای شرق و غرب جهان در باره کشف توطئه ضد ایرانی عناصر وابسته به حزب بعث بغداد وعوامل‌تیموربختیاروعناصر منتسب‌به‌حزب‌منحله توده ایران و محافل ارتجاعی گزارشهای مفصلی پخش میکنند.

در بودابست پایتخت مجارستان رادیو تلویزیون‌در برنامه اخبار خود ومطبوعات آن شهر نکات مهم مصاحبه مطبوعاتی و رادیو تلویزیونی مقام امنیتی ایران را درباره توطئه تیموربختیار وهمدستان او را منتشر ساختند.

در پایتخت تایلند روزنامه های بانکوك پست و (بانکوك ورلد) ضمن گزارشهای مشروحی نوشته‌اند که‌ایران توطئه‌ای را که بوسیله‌بختیار وبا همکاری بعثی‌های عراق ترتیب یافته‌بود کشف ودرهم شکسته است.

در توکیو روزنامه‌های‌مهم و معروف ژاپن نوشته‌اند که مقامات‌امنیتی ایران‌باهشیاری تمام تحریکات و توطئه‌های مقامات خارجی‌را خنثی کرده وسلاحهای بیشماری را که برای خرابکاری و ترور از طرف عناصر ضد ایرانی وارد ایران شده بود ضبط کرده‌اند.

رادیوهای رم و بروکسل گزارش مشروحی در این زمینه پخش کرده‌اند و روزنامه‌های‌پاکستان نوشته‌اند که مقامات امنیتی ایران موفق به کشف توطئه خطرناکی شده‌اند که عناصر و عمال کمونیست و بختیار بادستیاری حکومت بعثی‌علیه دولت و ملت ایران چیده بودند.

گزارشهای مربوط به‌افشاء این توطئه خطرناك علاوه‌بر رادیو تلویزیونهای جهان در روزنامه‌های مختلف دنیا از قبیل لوموند- هرالدتریبون- تریبون دوژنو - لاسوئیس - سود دویچه زایتونك - دی پرس - نویه‌زور شرزایتونك - تایمز لندن - دیلی‌تلگراف- گاردین - الخلیج - الرای‌العام- دیلی نیوز کویت - المدینه اکسیون - الصباح - والعلم (تونس) نیز بتفصیل منعکس شده است.

*** مطبوعات مصر**

مطبوعات قاهره در شماره های اخیر خود گزارشهائی در این باره انتشار دادند و روزنامه های (پروگره - اژیپسین) و (ژورنال دژیپت) که بزبان فرانسه در مصر منتشر میشوند نوشتند که سازمانهای امنیتی ایران نوطئه بزرگی را که بوسیله رژیم بعثی عراق و عناصری مانند تیمور بختیارو عوامل منتسب بحزب منحله توده برای خرابکاری و ترور و وحشت در ایران ترتیب‌یافته بود درهم شکسته‌اند.

روزنامه‌های الحیات ودیلی استار چاپ لبنان‌نیز اظهارات مقام امنیتی ایران در باره کشف و خنثی کردن‌توطئه ضد ایرانی را منتشر کرده‌اند.

ارادی دختران ایرانی نژاد زنگبار

دومین کنفرانس‌وزیران‌خارجه اسلامی که دیروز در کراچی گشایش یافت امروز مذاکرات اصلی‌و محرمانه خودرا براساس دستور مذاکراتی که قبلا به تصویب رسیده بود اغاز کرد.

بحران خاورمیانه، تجاوزپرتقال به گینه وچهار موضوع دیگر صدر دستور مذاکرات این کنفرانس قراردارد اما از همه اینها مهمترسرنوشت‌برپاساختن هرچه زودتر دبیرخانه دائمی کشورهای مسلمان جهان است که تصمیم مربوط‌بدان‌درنخستین کنفرانس وزیران خارجه درجده که در فروردین ماه گذشته تشکیل شد اتخاذ گردید. تنکو عبدالرحمن که از دیروز رسما دراین پست ابقاء گردیده در سخنان خود عاجلانه از کشور های عضو تقاضای کمك مالی و معنوی برای سازمان دادن هرچه زودتر دبیرخانه اسلامی کرد و گفت‌این‌دبیرخانه طی ۹ ماه گذشته از طریق کمك‌مالی‌دولت مالزی فعالیت می کرده است و اعلیحضرت پادشاه عربستان‌نیز محل مناسبی برای قرارگاه دبیرخانه در جده اختصاص داده است.

درجلسه عصر دیروز کنفرانس که برای تسلیم صورت جلسه مذاکرات تشکیل شد هفت رئیس هیئت نمایندگی از جمله اردشیرزاهدی وزیرخارجه‌ایران سخن گفتند در همین جلسه تصمیم گرفته شد که ازطرح موضوعاتی که موجب بحران در کنفرانس شود خودداری شود و بهمین جهت مسئله کشمیر نخستین موضوعی که قرار بود درخارج ازدستورمذاکرات‌مطرح شوداز موضوعات مورد بحث خارج شد.

*** خروج ابوظبی**

درنخستین جلسه دیروز کمیته مامور رسیدگی به اعتبار نامه کشور های‌شرکت‌کننده‌تقاضای ابوظبی رادائر به شرکت در کنفرانس به عنوان ناظر ردکرد کمیته مذکور براساس اینکه امیرنشین ابوظبی یك کشور مستقل نیست خروج ابوظبی را خواستار شد و بلافاصله پس از اتخاذاین تصمیم پرچم و نام ابوظبی از صحنه کنفرانس‌خارج گردید.

شیخ زائد بن سلطان النهیان‌حاکم ٦٤ ساله ابوظبی شخصا برای‌شرکت‌در کنفرانس به‌کراچی آمده بود و شب قبل از تشکیل کنفرانس‌نیز میهمان پرزیدنت یحیی خان بود.

در محافل کنفرانس عقیده براینست که مخالفت با حضور ابوظبی را عربستان به علت منازعه‌اش با ابوظبی برسر مالکیت برواحه‌نفت‌خیز«بریمی» واقع در مرز عربستان، عمان وابوظبی عنوان کرده است.

از سوی دیگر کویت کوشید که بهرترتیب که میسر است ابوظبی را به کنفرانس باز گرداند اما کوششهای وزیر خارجه کویت با شکست روبرو شدوتصمیم کمیته‌امورررسیدگی به اعتبارات کشور های‌شرکت کننده بمورد اجراگذاشته‌شد. بدین ترتیب مسئولان کنفرانس جلسات کنفرانس‌وزیران‌خارجه را از صحنه مبارزات سیاسی کنفرانس در محیط ارام برای رسیدگی به مسائل تعیین‌شده در دستور مذاکرات که هدف ان برقراری همکاری نزدیك در زمینه‌های اجتماعی اقتصادی و فرهنگی میان کشور های مسلمان جهان است شروع شد.

*** پیشنهاد ایران**

ایران پیشنهاد مهمی به این کنفرانس ارائه خواهد داد و این پیشنهاد مهم که دیروز از آن سخن رفت و در جلسات کنفرانس ظرف امروز و فردا مطرح خواهد شد تاسیس دانشگاه و چند مرکز تعلیمات آموزش عالی در کشورهای‌قاره افریقاست این پیشنهاد ایران بااستقبال اکثر کشور های افریقائی روبرو خواهد شد و هدف اینست که دیگر کشور های مسلمان جهان به توسعه فرهنگ و اموزش در قاره‌افریقا مساعدت کنند

*** دختران زنگباری**

در محافل کنفرانس همچنین گفته میشود که هیئت رئیسه کنفرانس پیشنهادی در باره رسیدگی به‌مسئله ازدواج‌اجباری وغیر قانونی چهار دختر ایرانی نژاد زنگباری با مقامات‌عالیرتبه شورای انقلاب زنگبار دریافت داشته‌اند که بدان رسیدگی کنند انچه کنفرانس می‌تواند انجام دهد اینست که از تسور های شرکت‌کننده بخصوص کشورهای افریقائی صمیمانه دعوت نماید که از طرق‌مختلف برای حل این مسئله و ازادی بدون قیدوشرط دختران‌ایرانی نژاد به بطور غیرانسانی‌ازخانه های خود ربوده شده‌اند، حکومت زنگبار را تحت فشار قرار دهندوبه تشورهای‌افریقائی توصیه کنند که اقدام زنگبار برای کشورهای افریقائی یك ننك جاودانی خواهد بود. این پیشنهاد را انجمن‌اسلامی‌زنگبار داده است.

تقاضای یمن

محسن‌العینی نخست وزیر یمن شمالی بعد ازجلسه دیروز کنفرانس اسلامی گفت که قصد دارد با وزیر خارجه ایران ملاقات کند و زمینه برقراری روابط سیاسی با دولت ایران و افراهم سازد.

یمن شمالی رابرسمیت شناخت و گفته میشود که‌العینی اخیراضمن نامه‌ای بدولت ایران تقاضای کمك مالی وفنی کرده وهمچنین خواسته است که بین دو کشور روابط بازرگانی برقرار شود.

درواین شب‌اقامت وزیران خارجه کشور های اسلامی در کراچی از طرف حضرت ژنرال یحیی‌خان‌رئیس‌جمهوری‌پاکستان ضیافتی بشام‌داده شد. درعکس آقای اردشیر زاهدی وزیر خارجه ایران درحالیکه بارئیس جمهوری پاکستان‌سرگرم گفتگو است، در این‌ضیافت‌دیده‌میشود. عکس از کانون خبرنگاران عکاس

دانشجویان آلت‌دست نمیشوند

درجلسه امروز مجلس‌شورایملی گفته شد:

*** رام بد: دولت‌بایدمزدوران عراقی را از دسیسه و تحریك برحذر دارد**

*** تربیت: جنایتکاران می‌خواستند نظم ایران را برهم بزنند**

*** توجه دقیق بخواسته های معقول دانشجویان لازم است**

بهم‌زدن نظم

خانم هاجر تربیت‌نماینده‌تهران دومین ناطق پیش از دستور بود که درباره وقایع اخیر دانشگاه وکشف توطئه ضد ملی صحبت کردوگفت خیانتکاران باافکار پلید خود میخواستند نظم‌ایران این جزیره‌ارامش‌رادرآقیانوس متلاطم و طوفانزده بهم بزنند.

در کشور عراق عده‌ای بعثی که بوئی از مسلمانی نبرده‌اند بناحق و برخلاف، موازین و قوانین بین‌المللی راه دشمنی و کینه‌توزی با ملت‌مسلمان‌ایران و حتی ملت مسلمان عراق پیش گرفته و یك مشت‌خائن‌وبی‌وطن را مانند ماردراستین‌پرورانیده و وقت و بیوقت با کسیل داشتن آنان به کشوری که همیشه از مسلمانان بخصوص‌جامعه‌اعراب در تمام احوال پشتیبانی کرده و منافع و مصالح آنها را مقدم و گرامی دانسته و در مجامع بین‌المللی بدفاع از حق آنان برخاسته کوچکترین وقعی نگذاشته با کمال بی‌سیاستی دشمنی را باما بحد اعلی‌رسانده است.

*** تجلیل میکنیم**

آقای هلدو رامید لیدر فراکسیون پارلمانی حزب مردم نیز بااشاره به حوادث اخیر اظهار داشت حزب مردم توجه دقیق بخواسته های‌معقول‌دانش- جویان عزیز را درامورتحصیلی خود لازم میداند ولی در عین حال هر گونه‌دسیسه و اغتشاش و جنجال را در محیط علم و دانش محکوم‌میسازد. ما حسن مراقبت و نظارت و اقدامات و عملیات مقامات امنیتی را در کشف توطئه خرابکارانه ضد ملی تحسین و تجلیل میکنیم‌و در عین حال‌بیداری و هوشیاری و همکاری فردفرد ملت ایران را نیز لازم میدانیم.

*** انتقاد واصلاح**

لیدر [illegible] ضمن اظهار: ما از اینکه [illegible] ایرانی برچنان خائنان و جاسوسانی که در راه به‌ثمر رساندن‌مقاصدپلیدکانه گام برمیدارند اطلاق شود تاسف بسیار داریم. ما تعدادمعدود مزدوران خارجی را که فعلا بر ملت همسایه ما عراق حکومت میکنند یك دولت صالح نمی‌شناسیم و در انتظار اقدام دولت هستیم که این مزدوران را از دسایس و تحریکاتی که بعمل می‌آورند برحذر دارند. حزب مردم اصول انقلاب سفید شاه‌و مردم را عالی‌ترین‌برنامه‌بشری برای نظام اجتماعی و سیاسی‌و اقتصادی ملت ایران میداند و پابپای تمام افراد ملت برای حصول هدفها و مقاصد انقلاب پیش میرود و همکاری‌وهمکاری خواهد کرد اما در عین حال سیستم تبلیغاتی و پاره‌ای از اقدامات دولت را در سطح اجرائیات محتاج تجدید نظر و بحث و انتقاد واصلاح میداند.

سرسپردگان ارتجاع

آقای دکتر رفعت نماینده‌میناب اظهار داشت اسراری که روز دوم دیماه برای ملت‌ایران‌فاش گردید یکبار دیگرچهره کثیف حکومت بعثی عراق را بیش از پیش بمردم جهان خصوصا ملل مسلمان شناسانده و ماهیت و پیوند های چپ‌نماها و سرسپردگان ارتجاع را نیز نشان داد، زیرا در توطئه بی‌شرمانه‌ای که علیه ملت ایران چیده شده بود، بختیار سرسپرده بنام ارتجاع در کنار رادمنش و پناهیان و اعضاء کنفدراسیون باصطلاح دانش- جویان و سازمان مائوئیستی طوفان قرار گرفته بود.

ناطق گفت جریانات‌اخیرنشان داد که اختصاص‌دادن هر بودجه‌ای در راه حفظ امنیت و امنیت کشور و مبارزه‌بادشمنان داخلی‌وخارجی ایران بهرعنوان ومیزان بروزت حیاتی دارد

سازمان مجهز و مسلط

آقای دکتر جواد مهذب نماینده فسا درباره بازدید نمایندگان از مجتمع پتروشیمی شاهپور و تاسیسات نفتی لاوان صحبت کردو کوششهائی که‌در زمینه صنعت‌نفت‌بعمل آمده‌مورد ستایش قرار داد.

نماینده فساهمچنین با اشاره به وقایع اخیر دانشگاه و کشف توطئه ضد ملی دشمنان ایران از هوشیاری و دقت مأموران سازمان امنیت کشور در کشف لانه‌این جاسوسان و خرابکاران یاد کرد و گفت این سازمان مسلط و مجهز با دقیق‌ترین برنامه نه‌تنها لانه خرابکاران‌را ویران‌کردبلکه نشان‌داد که هیچ خائن و بیگانه‌ای‌نمی‌تواند باین مملکت تجاوز کند و نقشه های خرابکارانه‌بمرحله‌اجرا بگذارد.

*** چهار لایحه به‌سنا رفت**

در دستورمجلس ابتدا لایحه الغاء مقررات‌مربوط‌به پرداخت حق اولاد در نیرو های مسلح شاهنشاهی برای‌شوردوم مطرح گردید که پس از بررسی و تصویب به مجلس سنا فرستاده شد

لایحه تامین کادر پزشکی مورد نیاز نیروهای مسلح شاهنشاهی نیز برای‌شور دوم مطرح گردید که‌پس ازتصویب به سنا‌ارسال گردید شور دوم لایحه قانون حذف بند ج ماده ۲۱ قانون بیمه‌های اجتماعی‌و بازنشستگی و تعاون افزارمندان کارگاهها و کارخانجات ارتش نیز مطرح گردید این لایحه‌پس‌از بررسی و تصویب به مجلس سنا‌ارسال شد

گزارش شوردوم انتقال مرکز جلب و حمایت سرمایه های خارجی به وزارت اقتصاد نیز پس‌ازبررسی از تصویب گذشت وبرای‌بررسی و تصویب مجلس سنا به‌این مجلس ارسال‌گردید. چهار لایحه هم به کمیسیون فرستاده شد

کشف فوق‌العاده عظیمی که حیرت جهان را برانگیخت

حافظه را در لوله آزمایش قرار دادند!

هوستون - رویتر - امروزدانشمندان امریکائی خبری رافاش ساختند که‌حیرت جهانیان‌را برانگیخت دانشمندان‌امریکائی اعلام کردند که‌ضمن‌یك آزمایش حیرت- انگیز موفق شده‌اند عوامل و عناصر حافظه و دانش رادر یك لوله آزمایشی جمع‌آوری کنند.

پروفسور «جورج اونگار» دانشمند مجارستانی الاصل امریکا و استاد دانشکده پزشکی دانشگاه هوستون‌امروز اظهار داشت در تجربیات ازمایشگاهی خود موفق شده است مواد شیمیائی و ترکیبات ویژه‌ای را که در مغز باعث ضبط خاطرات و جمع اوری محفوظات میشود در یك لوله آزمایش قرار داده و امیدوار است همان نتایجی را از ان بگیرد که انسان بوسیله مغز خود کسب میکند

دانشمند امریکائی گفت در صورتیکه این‌آزمایش‌با موفقیت کامل روبرو شود تحول عظیم‌و حیرت انگیزی در زمینه مبادله ودانش‌ها، اطلاعات و تجربیات روی خواهد داد.

بابمب‌های آتش‌زا به اتومبیل حامل سلیمان دمیرل حمله کردند

استانبول - اسوشیتدپرس - پلیس ترکیه بعد از ظهر امروز اطلاعات تازه‌ای درمورد حادثه سوءقصد به سلیمان‌دمیرل‌نخست‌وزیر این کشور منتشر کرد، منابع پلیس گفتند عصر دیروز گروهی از جوانان ترکیه درآستانبول‌مشغول تظاهرات بودند

در این تظاهرات به کشته شدن یك جوان که در تظاهرات روزجمعه آنکارا به قتل رسیده بود اعتراض میشد دراین هنگام اتومبیل حامل سلیمان‌دمیرل که قصد رفتن به کاخ فرهنك را داشت به نزدیکی محل تظاهرات رسید. تظاهر کنندگان که ناگهان متوجه‌اتومبیل سلیمان دمیرل شدندچندبمب آتش‌زابطرف اتومبیل او پرتاب کردند که در چهار متری آتومبیل منفجر شد. پلیس گفت که تظاهر کنندگان قبلا قصد کشتن نخست وزیر را نداشتند و رسیدن سلیمان دمیرل به محل تظاهرات تصادفی بوده است.

گزارش از : مسعود کریمی

۳۵ هزار مرد تهرانی هر روز آرایشگاه میروند!

اختلاف نظر در مساله تعطیل آرایشگاه‌ها در روز جمعه ، آن را بصورت یك موضوع قابل گفت وگو در آورده است و اگر نیك بنگریم می‌بینیم که این مساله همچنان رنك نردید و دودلی برخورددارد. در چندشماره پیش ، شمارا ازنظریات آرایشگران ومردم آگاه ساختیم و خواندید که گروهی باتعطیل آرایشگاه ها در روز های جمعه موافقند و گروهی آن را ناصواب میخوانند .

در گزارش امشب ، ما بدور از این مساله ، تنها به خود آرایشگران و آرایشگاه های مردانه پرداخته‌ایم که در آن نکات خواندنی و شیرین ، فراوان خواهید یافت.

دوستی میگفت : اگر آدمی از زیورو - که مو باشد - بهره‌یی نداشت ، امرور هزاران بیت نغز وشیوایی راکه شعراء در ستایش زلف ، کاکل ، گیسو وگیسوان یار سروده‌اند ، نداشتیم .

نیز میگفت : در میان شعراء کهن ،شاعری راندیده‌ام که‌سوژه مو وگیسوی یاررا از نظر دور داشته باشد . درواقع اگربخواهیم تمام اشعاری را که راجع به مو سروده‌اند ، گرد آوریم یك‌مجموعه دستکم چند صد صفحه‌یی خواهیم داشت . مثل این ابیات رامیگویم که از گیسو ، گیسوان و مو حکایت دارد :

موی سفید را فلکم رایگان نداد
این رشته را بنقد جوانی خریده‌ام

یا :

شانه برزلفت مزن، ترسم که‌تارش بگسلد
نارموی تست، اِمارشته جان‌من‌است

ویا :

زلف آشفته وخوی‌کرده و خندان لب ومست
پیرهن چاك وغزلخوان وصراحی در دست

... که از این قبیل دستکم ده بیتش را شما نیز میتوانید بیاد آورید . البته نوپردازان یا بهتر بگوئیم ، شاعران امروز نیزاززلف وگیسو گفته‌اند که م . امید» میگوید :

«های مپریشی صفای زلفکم را باد!
«های‌مخراشی بغفلت گونه‌ام راتیغ!
«آبرویم را نریزی دل !
«لحظه دیدار نزدیك است . »

درپی زیبائی !

تا دوردست‌تاریخ پیدایش بشر را نیز اگر بکوبیم ، بروشنی می‌بینیم که‌آدمیزاده همواره درپی‌زیبایی‌بوده‌است. زیبایی رامی‌ستوده و خود آرزوی زیباشدن وزیبا بودن را دردل می‌پرورده است . البته بشر هرگز نتوانسته است‌معیاری برای سنجش ، زیبایی بیابد وگاه‌اگر چهره گرد، بینی‌قلمی ،لب غنچه ، چشم درشت ، قدو قامت سروسان ، گردن سپید و کشیده چون فورا که بظاهر اوج زیبایی‌اندامها است‌درهم بیامیزیم، حاصل‌ما درمجموع زیبایی مطلوب را بدست نخواهد داد . گواه این‌ادعا، سوفیالورن یا الیزابت تیلر دوستاره طنازوزیباروی که اگر زیبا می‌نمایند ، بخاطر هماهنگی چهره‌واندام‌آنانست وبس . یا مگرنه این که‌می‌گویند : لیلی را از چشم مجنون باید دید ؟

بگذریم . چنان‌که گفتیم آدمیزاده همواره جستجوگر زیبایی و زیباشدن بوده‌است

و بنابراین اگر بخواهیم آغازی برای آرایش پیدا کنیم ، ناگزیریم که قرنها و قرنها به عقب بازگردیم و حتی بدوران پیدایش انسان بزسیم .

درایران نیز بر آرایش و آرایشگری عمری گران گذشته است و سابقه‌یی تاریخی و دیرین دارد. آن‌قدر دیرین که آریائیان حتی‌پیش‌از کوچ به فلات ایران ، آرایش را می‌شناخته‌اند و آثار باستانی‌بدست‌آمده نمایشگر این راز است ونیز چنان‌که پروفسور «کریشمن» در کتاب «ایران از آغاز تا اسلام» آورده است : «مردمان ایران از مرد وزن، هردو به‌آرایش ، علاقه داشته‌اند.»

سردار خوش منظر

در دوران حکومت مادها برایران ، آرایش جزورسوم متداول روز بود و همگان‌آن را امری‌طبیعی می‌پنداشتند. دراین دوران، زنان و مردان چهره‌خود را گلگون می - ساختند و مردان فرق سر باز میکردند . همین ها نشان میدهد که‌ایرانیان باستان به زیبایی ، زیباتر شدن -پس آرایش - اهمیت بسیار می‌داده‌اند وشاید بهمین خاطر باشد که‌بیشتر تاریخ‌نویسان از ایرانیان بعنوان زیباترین مردم خاورزمین یادکرده‌اند.

ایرانیان باستان ، چنان‌زیبایی را ارج داده بودند که برای‌زیبا تر شدن نژاد خود ، کنیزکان ، زیبارویی رااز روم و دیگرسر - زمین ها به‌ایران می‌آوردند .

آگاهی‌ازاینکه‌اولین‌آرایشگران را درایران چه میخوانده‌اند و وظائفشان چه‌بوده است ، کاری است دشوار . اما شاید بتوان آرایشگران دوران هخامنشیان را اولین آرایشگران سرزمین خود بخوانیم .

در زمان سلطنت هخامنشیان ، طبقه خاصی بنام آرایشگر در ایران وجود داشته که یونانیان، افراد این طبقه را «کوسمیتای» می‌نامیدند . بیگمان وجود این طبقه در آراستگی و برازندگی ایرانیان دوران هخامنشی ، بی - اثر نبوده است .

دردوره «پارتها» نیز مردان به آرایش چهره و موی خود بی - توجه نبوده‌اند . در کتاب«ایران باستان» -فصل جنگ کاره -یا حاره - درباره «سورنا» سردار بزرك سپاه ایران ، چنین می - نویسد :

«در راس سپاه ایران ، سورنا‌ازجهت صباحت‌منظر و قدو قامت نمایان بود .صورت لطیفش مینمود که موجودی برخلاف نام جنگی خودمی - باشد ، زیرا آن را مانند ماهی می‌آراست . -گلگون

دیگر خیلی کم چنین آرایشگرانی‌را میتوان یافت که بساط خود را در گوشه وکنار گسترده باشند اما نمیتوان منکر وجودشان شد. بامزه اینجا است که ما درحالیکه‌مدرنترین آرایشگاهها را داریم‌از موهبت یك چنین سلمانیهایی نیز برخورداریم .

رسول اکرم ، علت را پرسید . حضرت فرمودند: خداونددوست دارد وقتی مسلمانی بدیدار برادرش میرود ،خود رابیاراید.» بکاربردن عطر که افزاینده جمال است . چه در دوران‌پیش از اسلام و چه پس از ظهور اسلام در میان ایرانیان مرسوم بوده است . ایرانیان بیشتر از عطرگل‌سرخ‌استفاده می‌کردند. این عطر که مخصوص ایرانیان باستان بود ، مورد توجه حضرت رسول اکرم«ص»و خاندان اونیز قرار داشت .

بیشتر این عطریات ره‌آورد سرزمین های هندوستان وچین بود و بیشتر «چین» که از صورتگران‌و آرایشگران شهره بهره داشت .

عطر فرانسه

درحال حاضر فرانسه‌پیش - رفته ترین و مجهز ترین کارخانه های عطر سازی جهان را دارد و روی همین اصل کارخانه های فرانسوی بازار عطر و ادوکلن ایران را در دست گرفته‌اند و کارخانه های موتتاژ عطر و ادوکلن‌وطنی‌هنوز نتوانسته‌اند آن چنانکه باید و شایدخود بنمایند که البته میشود این را به حساب جوانی کارخانه‌های خودمان گذاشت .

اما امروز کمتر کسی از عطر استفاده می کند زیرا که ادوکلن های گوناگون بابوهای خوش جوراجور ، جای عطر را گرفته است چون علاوه بر ترکیبات معطر آمیزه‌ای نیز از الکل است که خاصیت ضد عفونی کننده دارد.

در چندین سال پیش که تازه پای ادوکلن به ایران‌باز شده بود .مردم بقدری در استفاده از این ترکیب نو افراط می‌کردند که حتی‌آنرا بموی سر نیز میزدند ووقتی سفیدی زودرس در مویشان خودنمود .غافل ازترکیبات شیمیایی ادوکلن به پیاز مو درمی‌ماندند که چرا چنین شده است !

علاوه برعطرو ادوکلن،دیگر وسائل آرایش نیز بیشتر از خارجه وارد میشود مثل : کرم - کرم ریشتراشی ، ماشین ریش تراشی،لوسیون قبل از اصلاح ،لوسیون بعد از اصلاح ، فیچی ، شانه ، برس،سشوار (مو خشك‌کن) موصافکن ، دستگاه فرمو، کرم موی سر ، پودر،ماشین اصلاح موی‌سر وو...که‌البته اینها سوای لوازم آرایشی خانم هااست که اگر آنهارا نام ببریم ، یك صفحه‌روزنامه جا می خواهد !

بیشتر این وسائل باورود خود، ارز چشمگیر و قابل توجهی را با خود بخارج‌می برند از ساخته های آمریکا آلمان ، ژاپون ، فرانسه و هونك‌کونك است.

زن‌صفتان

در دوران قاجار ، مردانی که مختصر توجهی به آرایش خود می کردند به «زن صفتی» متهم میشدند و حتی بیست سال پیش هم اگر یك مرد طاس بود و یا موهایی ژولیده و نامرتب‌داشت چهره‌اش چندان غیرعادی نمی‌نمود . از این بالاتر مردانی که مرتب و باصطلاح اتو کشیده بودند ، تعجب دیگران را برمی انگیختند !

اما امروز موزولیدگان و نامرتب ها انگشت نما شده‌اندو بهمین خاطر است که روز بروز برمیزان مصرف لوازم آرایش اختصاص آقایان‌افزوده میگردد وحتی‌کلاه‌گیسهای مردانه‌پابپای کلاه گیسهای زنانه ، کلی خریدار دارد .

آمار آرایشگاهها

درگذشته باز کردن آرایشگاه نیازی بگرفتن پروانه نداشت و معمولا دلاکها آستینی بالا میزدند وآرایشگاهی براه می‌انداختند اما اکنون ، تنها کسانی میتوانند آرایشگاه باز کنند که از امتحان کمیسیون فنی صنف آرایشگران سربلند بیرون آیند .

پایتخت ما اکنون ۲۶۴۱ آرایشگاه مردانه دارد که روبهمرفته- بطور نسبی - چهل وپنجهزار مشتری دارند . بیشتر آرایشگاهها دویا سه کارگر دارند که دستمزدشان بطور نسبی دوازده تومان است . این کارگران ، همگی «فولتایم» کار میکنند و ماهانه ٥٤ تومان بابت بیمه می‌پردازند که بیشتر آرایشگران معتقدند مبلغ حق بیمه‌یی که از آنها دریافت میشود، زیاد است وباید تعدیل بشود .

گرچه آرایشگران دارای‌صنف وتشکیلات هستند اماهنوزطبقه‌بندی نشده‌اند و نرخهای گوناگون دارند. درهمین تهران‌آرایشگرانی را داریم که ۳۰۰ ریال - گاه بیشتر - از مشتری میگیرند و سر اورا اصلاح میکنند. بهمین ترتیب وقتی یك مشتری برای اولین بار به آرایشگاهی میرود، نمیداند چقدر باید دستمزدبپردازد.

یکی از آرایشگران میگفت :

- ما در طول روز بارها با مشتریان خود بر سر قیمت جروبحث میکنیم وهمه اینها بخاطر بی‌توجهی شهرداری نسبت به‌این امر است ودر نتیجه بیشتر آرایشگران را خطر ورشکستگی تهدید می کند .

یکی دیگر از آرایشگران میگوید :

- مالیاتی که از ما می‌گیرند براساس یك روش و قاعده حساب شده و مشخص نیست چرا که درآمد آرایشگران نیز در روزفرق میکند . اگر آرایشگاهها را درجه بندی کنند ، این‌مشکل خود بخود حل میشود .

کارگران آرایشگاهها باآنکه عضو سندیکای وابسته به وزارت کار هستند ، روزی پانزده تا شانزده ساعت کار میکنند و با درآمد ناچیزشان ، ناگزیرندماهانه ٥٤ تومان حق بیمه بدهند .

مردم نیز معتقدند که باید آرایشگاهها نرخ‌گذاری شود و آنها را طبقه‌بندی کنند .

این هم گفتنی است که در گوشه و کنار تهران آرایشگران دوره‌گرد یا حاشیه‌نشین خیابانها نیز فراوانند که همراه بااصلاح سر، از مشتری باچای‌دارچین پذیرایی میکنند . حداکثر نرخ این نوع آرایشگران پنج ریال است !

نرخ!

بیشتر نه مشتری و نه آرایشگر از دستمزد آرایش رضایت ندارند . این لطیفه را برهمین اساس‌ساخته‌اند . مردی وارد آرایشگاه شد و آرایشگر از ترس مرافعه بر سر نرخ ، پیشاپیش گفت :

- اصلاح سر ۳۰ تومان و «تراشیدن» ریش ۳۰ ریال است !

مشتری بیدرنگ گفت :

- بسیار خوب. پس لطفا سر مرا «بتراشید» !

آرایشگر ها روزی شانزده ساعت کار میکنند !

مردان تهرانی روزی پنج میلیون ریال خرج آرایش میکنند !

مردم و آرایشگران :

- آرایشگاه ها را نرخگذاری کنید

آرایشگران‌روزی چندبار بخاطر دستمزد بامشتری‌جروبحث‌میکنند!

یک برنامه‌غذائی مفید؟

قابل توجه جوانان شهرستانی

PHILIPS

شرکت سهامی فیلیپس ایران

برای شهرستانهای تبریز -اصفهان -مشهد- کرمان- بندرعباس وتوابع تعدادی فروشنده و بازاریاب در محل استخدام مینماید .

شرایط

۱- ملیت ایرانی
۲- حداکثرسن ۳۰ سال
۳- تحصیلات در حدود دیپلم
٤- دارای برك خاتمه‌خدمت یامعافی دائم
٥- آشنائی باطرزکار لوازم الکتریك والکترونیك
٦- داشتن گواهی نامه رانندگی
۷- سپردن ضمانت برای حداقل سه‌سال‌کاردر شرکت

متقاضیان بایستی مشخصات کامل وشرح‌تجربیات خود را بانضمام یك قطعه عکس که در سال‌جاری گرفته شده باشد بنشانی شرکت سهامی‌فیلیپس ایران صندوق پستی ۱۲۹۷ - تهران قسمت کارگزینی ارسال دارندحداکثر قبولی تقاضا تا تاریخ ۱۳۴۹٫۱۰٫۱٥ خواهد بود
(افرادی که بزبان‌انگلیسی آشنائی داشته باشند حق تقدم خواهند داشت)

۱-٦٤٨٧٤ ۳-۱

نهم دیماه

روز جمع‌آوری اعانه

برای ترویج کتاب و توسعه کتابخانه است،دراین‌روربکوشیم کتابهای سودمند راگرامی‌بداریم‌وسهمی‌درترویج‌وپیشرفت آن داشته‌باشیم .

وزارت جنك

آگهی مناقصه شوفاژ

شماره ۳ تاریخ ۱۰٫۳ر۴۹

پست مهندسی‌پادگان رضائیه‌اجناس مشروحه‌زیر را.

۱- دیك‌حرارت مرکزی بانضمام متعلقات مربوطه	دو دستگاه
۲- مشعل الکتریکی‌تمام خود کاربانضمام متعلقات	دو دستگاه
۳- پمپ‌سیرکلاسیون بظرفیت های مختلف	دو دستگاه
٤- منبع انبساط	یك دستگاه
٥- رادیاتور فولادی مختلف	٥٦۷ مترمربع
٦- شیر رادیاتوروشیر هوا	۱٤۰ عدد
۷- پایه رادیاتور وبست‌رادیاتور	۱٤۰ عدد
۸- ماسوره شیرهوا و درپوش‌و غیره	۷۰ عدد
۹- شیر جدا کننده هوا	یك عدد

از طریق مناقصه خریداری مینماید .

پیشنهاد دهندگان میتوانند بامراجعه به پست مهندسی پادگان رضائیه وملاحظه نمونه مشخصات اجناس ودریافت نقشه مربوطه و برك شرایط‌ومشخصات معامله‌پیشنهاد خود راطبق مفاد مندرجه در شرایط معامله تنظیم وتاساعت ۹صبح‌روز ۱۷٫۱۰ر۴۹ بدفتر پست مهندسی واقع درپادگان رضائیه تسلیم نمایند.

پست مهندسی پادگان رضائیه

۱-۲ آ-٦۳۲٦۴

سرکار صفاری رئیس پاسگاه ژاندارمری فرح‌آباد خزانه

بدینوسیله از توجهات سرکار در مورد امنیت و تامین رفاه و آسایش فرهنگیان‌خیابان‌منصور سپاسگزاری‌مینمائیم

کارکنان دبستان دولتی برزویه دختران . مقیمی

آگهی استخدام راننده

سازمان عمران جیرفت بمنظور تکمیل کادر واحد حمل و نقل خود در شهرستان جیرفت (سیزواران) تعدادی راننده که دارای شرائط و مشخصات زیر باشند بطور پیمانی استخدام مینماید :

۱- راننده پایه یك ۷نفر
۲- راننده پایه ۲ همگانی ۱۱ نفر

داوطلبان باید حداکثر تاتاریخ ۲۱ر۱۰ر۴۹با دردست داشتن مدارك زیر :

۱- گواهینامه رانندگی .
۲- برك عدم سوءپیشینه یکبرك
۳- برك خاتمه خدمت زیر پرچم یا معافیت دائم یکبرك
٤- رونوشت شناسنامه ۲برك
٥- عکس ٤×٦ ٦قطعه

باین سازمان در شهرستان جیرفت مراجعه نمایند تا پس از آزمایشات لازم در صورتیکه واجد شرایط تشخیص داده شوند ترتیب استخدام آنان بطور پیمانی داده شود .

عباسعلی منیعی
مدیر عامل سازمان عمران جیرفت
آ-٦۳۲٦۸

آگهی استخدام

نیروی دریائی شاهنشاهی‌بمنظور تکمیل کادردرجه‌داری خودتعدادی داوطلب واجد شرایط از طریق مسابقه جهت طی دوره آموزشگاه های تخصصی مورد نیاز درسال ۱۳۵۰ استخدام مینماید .

۱-تابعیت دولت شاهنشاهی‌ایران
۲-دارابودن صحت مزاج و تناسب اندام بر طبق گواهی بهداری نیروی دریائی شاهنشاهی .
۳- حداقل قد ۱٦٥ سانتی متر .
٤-سن بین ۱۸ الی ۲٤ سال
٥- دارابودن‌گواهینامه‌سوم‌متوسطه ویا کارنامه سوم دبیرستانهای حرفه‌ای دررشته‌های(برق‌ومکانیك)
٦-متدین بیکی از ادیان رسمی .
۷- نداشتن عائله تحت تکفل .
۸-سپردن تعهد خدمت در مناطق وپایگاههای تابعه نیروی دریائی شاهنشاهی .

۹- موفقیت در آزمایشات ورودی مدت تحصیل‌در آموزشگاه‌درجه داری نیروی دریائی شاهنشاهی‌یك سال بطور شبانه روزی‌بوده و کلیه هزینه دانش آموزان‌ازقبیل پوشاك خوراك ووسائل زیست بعهده‌نیروی دریائی شاهنشاهی خواهد بود ضمنا بدانش آموزان در تمام‌مدت تحصیلی ماهیانه مبلغ ۱۲٥۰ریال پرداخت خواهد شد دانش آموزان پس‌از طی‌دوره آموزشگاه‌وموفقیت در امتحانات مربوطه بدرجه مهناوی دومی مفتخر و ترفیات بعدی آنان برطبق مقررات قانون استخدام نیروهای مسلح شاهنشاهی خواهد بود . خواستاران واجد شرایط لازم است یکبرك فتوکپی مدرك تحصیلی و ٤ قطعه عکس ٤×٦ ودو برك‌فتوکپی شناسنامه‌به‌نشانی تهران چهار راه قصر ستاد نیروی دریائی شاهنشاهی آحودانی کل شعبه استخدام ارسال دارند تاریخ شروع آزمایشات وسیله آگهی مجددو همچنین بادرس خواستاران اعلام‌ومدارك ماخوذه‌مسترد نخواهد شد . م الف ۹٦۷۳

نیروی د ناز شاهنشاهی
آ-٦۰۹٦۲ ۲-۳

برنامه سخنرانیهای‌عمومی دانشگاه پهلوی

دیماه ۱۳۴۹

تاریخ	سخنران	عنوان سخنرانی	محل و ساعت
۱- شنبه ٥ دیماه	آقای مهندس باقر مستوفی‌رئیس کل شرکت ملی پتروشیمی ایران	وضع‌کنونی‌وآینده‌صنایع پتروشیمی ایران	تالار تاجگذاری ٦ بعد از ظهر
۲- چهارشنبه ۹ دیماه	آقای دکتر بیژن سعادت کارشناس موسسه آسیائی دانشگاه پهلوی	هنر و معماری	تالار تاجگذاری ٦ بعد از ظهر
۳- شنبه ۱۲ دیماه	آقای دکتر ولیان وزیر اصلاحات‌ارضی و تعاون روستائی	شرکت های سهامی زراعی	تالار علم ٦ بعد از ظهر

بعلت آغاز دوره تدارك امتحانات و اجرای برنامه‌های مربوط به آن واسم‌نویسی نیمسال‌دوم‌سخنرانیهای دانشگاه پهلوی از پانزدهم دیماه تاپانزدهم بهمن ماه انجام‌نخواهدشد.

هر ایرانی باید صاحب خانه شود

برای خرید یاساختن خانه و آپارتمان تاهفتاد درصد بهای آن
ازصندوق پس انداز مسکن

بانك رهنی ایران

وام دریافت دارید ودر مدت ۱٥ سال ماهانه پرداخت نمائید.

آغاز یک نهضت بزرگ

اجاره نشینی نه!

جهاد دیواری اختیاری

بانك رهنی ایران

ترجمه : ابوالقاسم امامی

مصاحبه خبرنگار روزنامه الاهرام باوزیر اقتصاد سوریه

سوریه در نظام «سوسیالیستی»

چرا نیروهای جدید قدرت را در سوریه بدست گرفتند :

خبرنگار روزنامه الاهرام چاپ قاهره ، گفتگوئی با وزیر اقتصاد دولت حافظاسد انجام داده است که در زیر ترجمه آنرا ملاحظه می کنید :

این مصاحبه روشنگر بسیاری از مسائلی است که در مورد سوریه و مبارزات اخیر در این کشور مطرح‌شده اما هنوز دنیا پاسخی برای آنها نیافته است .

من اورا از دمشق می شناسم. منزلش تاساعات‌پس از نیمه‌شب حالت باشگاه های سیاسی شهر دمشق را دارد. «مصطفی‌الحلاج» وزیر اقتصاد سوریه یکی از صمیمی‌ترین یاران حافظ الاسد است، زیرا تاآنجاکه من میدانم ٢٧ سال است که دوستی آنها «همچنان ادامه یافته است» و همین خود دلیل همفکریشان در سیاستی است که هم اکنون خط‌مشی سوریه پس از کودتای حافظ اسد بشمار میرود .

وی رهبری گروهی را که در برابر گروه وحدت طلب سوسیالیست حایز اکثریت‌است به عهده دارد . این گروه از کسانی تشکیل میشود که پس از جدائی‌سوریه‌ازمصر، ازحزب بعث کناره گرفتند .مصطفی ـ الحلاج را می توان از پیروان منصور حلاج صوفی معروف دانست .

زیرا هنگامی‌که دید با هیئت حاکمه سوریه اختلاف نظر دارد در انزوای ادبی خود نوعی تصوف سراغ کرد و بدان‌پناه برد .

او را می توان کلید گنجینه حقایق سیاسی‌در دمشق دانست. چه باتمام وجودش پشتیبان‌رژیم حافظ‌الاسد است بنابراین‌بی‌گمان ملاقات‌وگفتگو باوی‌برای علاقمندان به مسائل سوریه و خاورمیانه مفیدخواهد بودوبهمین دلیل من به‌گفتگو با اونشستم:

س ـ ممکن است برای ما از دمشق حرف بزنید ؟

ج ـ می‌خواهم بگویم تغییراتی که در سوریه جریان دارد دگرگونی است جدی که آثار آنرا چه‌درسوریه‌وچه درسراسر جهان عرب خواهیم‌دید . کسانی که مایلند به تحولات سوریه رنگ «مبارزه‌برسر قدرت»بدهند از درک حقایق بدورند . مردم سوریه نیزبخوبی‌میدانند که این تغییریک تغییرجدی وواقعی‌است تا آنجاکه من بعنوان یک‌شاهد وناظر می‌تودنم بگویم اینست که : حضور هزاران نفر ازمردم دمشق در میدان «قصرالضیافه» فردای روز کودتا دروغین نبوده است . زیرا این مردم به خوبی به واقعیت‌این دگرگونی‌آگاهی داشته‌اند و تجمع بزرگ آنروز چیزی جز یک طوفان بشری و روزی از روز های عبدالناصردر دمشق نبوده است .

شما می دانید که من حافظ ـ الاسد را به خوبی میشناسم . دوستی ما از سال ١٩٤٧ آغاز شده است و نیز می دانید که من‌دراظهار عقیده خود ازمختصر شجاعتی برخوردارم .

او مردی است جدی ، کاری‌و صادق . یک عضو قدیمی حزب است ، شاید هم قدیمی ترین عضوی که زنده است ، چه‌از میان کادر رهبری سابق‌و چه‌در کادر رهبری جدید.

فعالیت او در حزب از همان آغاز جوانی شروع شده است. حافظ اسد کوشش کرد تا با مبارزه در داخل کادر رهبری حزب، شکافی را که میان‌حزب و مردم پدید آمده است پر کند ودر نتیجه مردم نیز درحکومت شرکت داشته ،به حساب‌بیایند.

س ـ بهتر است از جبهه ملی سخن بگوئیم و شواهد امر را بررسی کنیم . چهار سال است که مردم کوچه‌و بازار ضرورت این جبهه را احساس‌میکردند.

ـ بلی ، تشکیل جبهه امری ضروری بود وبهمین دلیل‌بوجود آمد .

وضع کاملا دگرگون شده است .ژنرال اسد معتقد است «جبهه ملی‌شرقی» تنها راه‌ایجاد یک حکومت‌خلق درسوریه‌است. زیرا باید احزاب ، گروه های سیاسی میهن پرست و مبارزه را به رسمیت شناخت‌و آشکارا با آنها همکاری کرد .

احزابی که دارای صفات‌اصلی گروه های سیاسی هستند . وحدت طلبان سوسیالیست با دو شاخه خود و سایرین ، همه را باید به حساب آورد . اکنون میان همه‌این گروه ها نقاط‌تلاقی بسیاری وجود دارد ، چیزی که می تواندهسته یک برنامه‌مشترک را تشکیل‌دهد. ما درباره‌سیاست عربی وپیرامون‌اهمیت دمشق در مسئله وحدت اعراب ،ضرورت شیوه سوسیالیستی و همکاری با کشور های سوسیالیست و ضرورت بسیج کوشش های در راه جنگ وضرورت یکی کردن سیاست خارجی‌همه اعراب‌وحدت نظر داریم . نقطه های تلاقی در میان ما بسیار است .

جبهه‌ملی در تاریخ سوریه‌نقش مهمی مهمی داشته است مثلا از سال ١٩٥٥ تا اتحاد مصر و سوریه همه پیروزی ها بدست جبهه ملی تحقق یافته است . ما اکنون در جستجوی ایجاد فرمولی برای سازمان این جبهه هستیم .

در مورد آزادی فعالیت های سیاسی برای گروهها توافق وجود دارد و ضمنا در فکرایجاد یک دفتر سیاسی برای ملت که در آن نمایندگان واقعی همه گروهها حضور داشته باشند ، نیز هستیم و رهبری این مرد (اسد) و درایت او، گامهای‌علمی که بصورت انجام‌مذاکرات‌علنی میان این گروهها برداشته می شود و نیز دولت جدید که‌خود نموداری است از ائتلاف ،امید ها را بیشتر میکند . مثلا دراین دولت چهار وزیر از وحدت‌طلبان سوسیالیست ـدو وزیر از اتحاد سوسیالیست ـ و دو وزیر از کمونیست ها و چند وزیر منفرد شرکت دارند .وبالاخره ضمانت دیگر اینکه در رهبری سیاسی جدید هیچیک از اعضاء کادر رهبری سابق شرکت ندارند .

س ـ این گروهها باعتباروجود خود بصورت حزب و یا بلحاظ افراد آن‌دررهبری‌جدید شرکت دارند ؟

ـ میتوانم بشما بگویم که‌گروه های سیاسی اساسا از زیرسایه حزب بعث خارج شده‌اند تا خود دست به تشکیل گروههای تازه با نام و شعار تازه‌ای بزنند.گروه وحدت طلبان سوسیالیست می تواند بهترین مثال برای آنها باشد . اینان سرانجام با تجدید سازمان سیاسی و تشکیلاتی‌خود شاید به حزب اصلی به پیوندند ولی یقینا روابط جبهه‌ای آنها بر روابط حزب با کمونیست‌ها و اعضای اتحاد سوسیالیست حاکم خواهد بود .

س ـ ولی آیا آنچه درسالهای پس از انشعاب تابحال در حزب روی داده‌تجدید نظردرتشکیلات حزب را ایجاب نمیکند ؟

ـ جزئیات طرح ساختمان‌جدید حزب تاکنون مطرح نشده است

مصطفی الحاج وزیر اقتصاد حافظ‌الاسد در سوریه

ولی حزب در آینده همه اعضای قدیمی خود را که از حزب کناره گرفته بودند و کسانی را که با روش‌قومی سوسیالیستی‌ـ که از طرف رهبری جدیدطرح شده‌است ـمخالفت‌ایدئولوژیکی ندارند در برخواهد گرفت .

س ـ در باره رابطه میان شیوه قومی و شیوه سوسیالیستی چه می گویند ؟

ـ من بعنوان وزیر اقتصاد سوریه و براساس اصولی که‌از ژنرال اسد دریافت داشته‌ام می توانم تاکید کنم که شیوه سوسیالیستی در سوریه ادامه خواهد یافت و تقویت خواهدشد ولی این بدان‌معنی نیست که در این‌راه به روشهای سطحی ویا کودکانه روی بیاوریم .

هیچگونه«عقب گرد» رانخواهیم پذیرفت . بخش عمومی نقش‌خود را توسعه خواهد داد و تقویت خواهد شد و ضمنا از هر گونه «شائبه‌ای» نیز پاك خواهد شد.

اگر در «اجرا» اشتباهاتی روی داده ما در اصل حفظ نقش‌بخش عمومی توجه کامل داریم .

یکی از وظائف جدید ما اینست که‌به بخش خصوصی« اعتماد » بیشتر ببخشیم .زیرا این‌بخش، بخشی است موجود که ادامه خواهد داشت و نقش مهم‌خودرا در اقتصاد سوریه بازی خواهد کرد و میتوان گفت بازرگانی ٤٥درصد ازدرآمد ملی را تامین میکند .

بازرگانان سوریه در نگرانی بودند بسیاری از آنها به اردن‌و لبنان فرار کردند . ما باید در راه‌بازگرداندن هر نوع کارائی سیاسی و حرفه‌ای به‌میهن‌ازهیچ تلاشی فروگذار نکنیم . در عین حال نباید انتظار داشت سهم‌این عده در صنایع افزایش یابد . صنعت چیزی است که باید در دست بخش عمومی باقی بماند.

س ـ نظر شما در باره‌وحدت اعراب بویژه پس از پیوستن سوریه به‌فدراسیون‌مصر،سودان لیبی چیست ؟

از نظر سوریه پیمان طرابلس نازلترین درجه وحدت است . سوریه همراه با سه کشوردیگر خداکثر تلاش خود را خواهد کرد تا به این وحدت مفهوم قاطعتری بدهد .

بعقیده ما شرایط برای ایجاد نوعی از « تکامل اقتصادی »و بالا بردن حجم مبادله کالاها در میان چهار کشور و مبادله سرمایه ها و اشخاص مناسب است . و یقین دارم مذاکرات‌ما جهت برداشتن گامهای موثرتر در این راه قبل از کنفرانس آینده طرابلس ادامه خواهد یافت . پیمان طرابلس همه ارزو های ما نیست و عطش سوریه را سیراب نتواند کرد. باید فرمول قاطعتری برای وحدت بوجود اورد .

س ـ آیا سوریه در اجتماعات شورای اقتصادی نقش تازه‌ای ایفا خواهد کرد ؟ ...

ـ کار های ما در این زمینه بسیار بوده است . سوریه بعد از این با روح‌تازه‌ای درجلسات شرکت خواهد کرد .

تصمیم براین است که درسال ١٩٧١ کالا های عربی از کلیه قیود گمرکی رهائی یابند واین مهمترین کاری‌است که‌اتحادیه عرب تاکنون قادر به انجام آن گردیده است .

موضوع‌دیگری وجود دارد که ما اغرا «اقتصاد جنك »می‌نامیم اعراب باید بدانند که سنگینی جنك نمیتواند صرفابدوش کشور های خط اول دفاع گذاشته‌شود لذاضروری‌است‌ازروابط‌اقتصادی خود با کشور های سرمایه‌داری در راه ناتوانی هائی که در این زمینه داریم استفاده کنیم .زیرا روابط اقتصادی بین‌المللی درهم و پیچیده است.بخشهای بزرگی هم‌اکنون وجود دارد که‌حاضرند ما را در این اوضاع از طریق روابط‌بادمشق از نظر اقتصادی مدد دهند .

اگر چنین شود ما برای اعراب یاران تازه‌ای کسب کرده‌ایم .

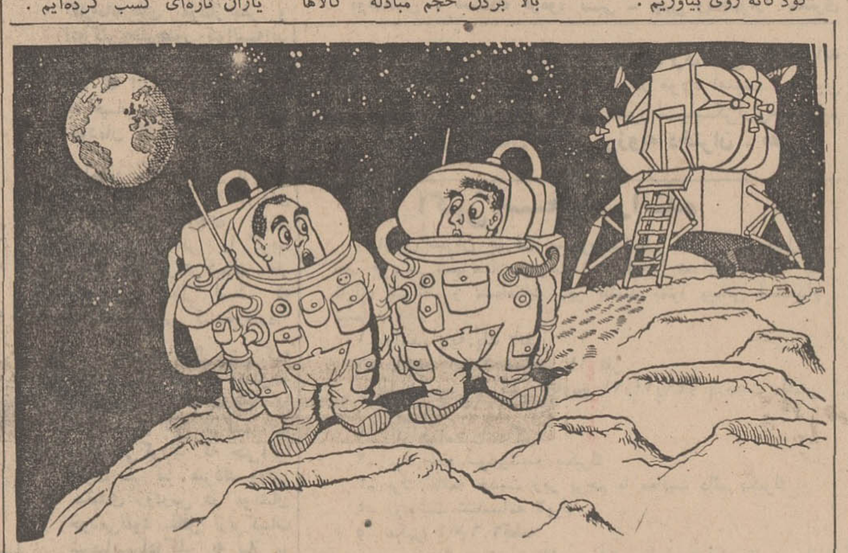

« چون در زمین نمیتوانیم بعلت سرو صدای زیاد هواپیماها بخوابیم وبعلت دود گازوئیل نفس‌نوانیم کشید بنابراین بهتر است همین‌جابمانیم !» کاریکاتور از کامینگز دیلی‌اکسپرس

نقد فیلم — بیژن خرسند

دوازده+یک

«نیکولاگستر» احتمالا بایدیك نام مستعار باشد ، در ردیف همان کارگردان های‌ایتالیائی که بانام های امریکائی فیلم های وسترن ساخته‌اند .

فیلم «١+١٢ از این کارگردان نیز در ظاهر ازحد یك فیلم‌فکاهی سرگرم کننده درنمیگذرد .

اما در اینهمه یك چیز هست. فیلم ، هیچ‌ادعائی ندارد ، و در این بی‌ادعائی امتیازاتی هم بدست می‌آورد می‌گوئیم«ادعا» و از این یك کلمه ، معانی چندی منظور کرده‌ایم .

امروزه کمتر فیلمی می‌بینیم که بطریقی ، ادعائی نداشته باشد چه از طریق پیام ها و شعار ها و چه از طریق‌سطح های دیگری که در فیلم‌پنهان شده است .

ظاهر و اصل قضیه براین‌قرار گرفته که هر فیلمی از هر کارگردان صاحب ادعائی دارای سطح ها و لایه های گوناگونی است که از آن میان سطح بیرونی و سطح درونی فیلم را کشف باید کرد.

هرچند که پس‌از کشف این مسائل پنهانی حقایق چندانی بدست می‌آید .. عمده وجود همان سطح‌های پنهانی است .. اگر نگاهی بکنیم به فیلم های نمایش داده شده دراین چند ماهه ، بشواهد مثال گوناگونی برمیخوریم که اگر نه تمام اکثر آن فیلم ها ، فیلم های بدی بوده‌اند و وجود پیام و قضایای مخفیه هیچ تغییری‌در خوبی یا بدی‌فیلم نداده است.

اینطور است که پس‌از این مدت وقتی به‌فیلمی برمیخوریم که فقط سطح خودش را دارد ـ کارگردانش هیچ ادعائی ندارد ـ و قرار نیست از خلال داستان هیچگونه حرف های چکیمانه‌ای به ما منتقل شود ـ ناگهان ذوق زده میشویم .

باحظی وافر به تماشا می ـ نشینیم فیلم را می‌بینیم و لذت میبریم .. و تمام به‌این دلیل ساده که کارگردان برای بیان آنچه در نظر داشته ، موفق شده است ... دیگر نه از پیامی خبری هست نه از شعاری ..

داستان یلم « ١+١٢ » برگردان تازه‌تری‌است از فیلم دنیای دیوانه دیوانه دیوانه .. که جمع‌وجورتر و البته بسیار موفق‌تر از آن فیلم «استنلی کریمر» از کارردرآمده است. داستان فیلم جذاب و گیراست.

تماشاچی را بدنبال خود می ـ کشاند ، و کارگردان در پرداخت روان‌خود ازاین‌داستان شخصیت پردازی را نیز در همان حد و به‌سادگی به انجام رسانیده است ..

هریك از شخصیت های فیلم به سادگی و به راحتی‌معرفی و مشخص میشوند و هر یك روال منطقی‌خویش‌را درداستان می‌پیماید .

«شارون‌تیت» بعنوان‌یکدختر حسابگر و زرنگ از اولین‌نماها با چند جمله معرفی میشود و وقتی نشانی خریدار صندلی ها را باکلام ، پنجاه ـپنجاه اد میکند حظ‌شخصیتش راتاپایان فیلم روشن میکند تا هنگامیکه در پایان بالاخره خود رابشروت و پول ویتوریودسیکا نزدیك کرده است ..

یادختردسیکا که‌عطش عشق داردو بعنوان‌خراب‌شدن‌صندلی پسرك نجار را به قصر فرامی خواند امانا کامی‌او پس‌ازکشف ویتوریوگاسمن و «تحمیل» خودش به او ، به فرجام می ـ رسد ...

و بهمین ترتیب ....

دسیکاوگاسمن ، نقش های همیشگی خودشان را بازی‌می کنند ، فرصت‌طلب ـ به دنبال زن ـ و در عین‌حال اکثرا به نتیجه نرسیده شخصیت های دیگر هریك در حدی که فیلم بیان میکند‌قابل پذیرفتن‌هستند و از آن‌میان به چند شخصیت و چند صحنه‌ی خوب میرسیم.

قسمت مربوط‌به «اورسون‌ولز» در نمایش دکتر جکیل ومستر هایت خوب و کامل است و یك لحظه نمای‌زائد ندارد.دقیقا در خدمت داستان فیلم است و در عین حال استقلال خود را نیز دارد .

دراین قسمت ورود گاسمن‌به صحنه و بعد شلوغی و در هم ریختگی در راه یك سینمای اصیل فکاهی است ..

صحنه خوب دیگردر «خانه‌ی میلن‌دومنژه است‌در این‌صحنه درگیری گاسمن با صندلی بر روی تختخواب و بعدخستگی و از پا درآمدن او از لحظه های درخشان فیلم است .

فیلم باتوجه به ماجرای صندلی ها از تعدادی حوادث جداگانه بوجود آمده که در عین حال بایکدیگر پیوسته هستند و این پیوستگی را کارگردان توانسته حفظ کند.

«جری‌لوئیس» میگوید : یك فیلم فکاهی از تعدادی شوخی ساخته میشود و هیچ لزومی ندارد که این شوخی ها بایك داستان تخیلی بهم ارتباط پیدا کند . (نگاه کنید به پادوی هتل و پادوی استودیو اثر «جری‌لوئیس».)

حالا فیلم ١+١٢ اثرنیکولا گسنر ـ این اسم ناشنیده ـ این امتیاز را دارد که علاوه برتعدادی شوخیهای خوب ، دارای داستان ارتباط دهنده‌ی خوبی هم هست ...

دراین‌فیلم‌یقینا داستان‌نقش‌اول را در موفقیت فیلم به عهده داشته اما کارگردانی پرورش شخصیت ها و روال منطقی‌فیلم نیز در حد روان و خوبی انجام گرفته است .

اینها امتیازاتی است که‌این فیلم را قابل دیدن میسازد ، هر چند که دوستداران پیام و شعار و نماد ـ هرچند که خود نیز از دیدن آن لذت برند . حرفی دیگر داشته باشند .

دانشجویان ومسائل روز

محمدعلی سپانلو

آنچه که گاهگاه بعنوان مشکل دانشجویان در صدر وقایع روز مطرح میشود ، خاص جامعه مانیست ، این مشکلی مبتلا به همه کشور هاست ، منتهی بسته به اینکه کشور ها در کدام مرحله‌رشد اقتصادی باشند طرز برخورد با دشواری مذکور و هم‌روش کاناليزه کردن آن (نه‌از بین‌بردنش) فرق میکند .

اما آنطور که از گفته ها و شنیده ها بر می‌آید ، اعتصاب اخیر دانشگاه و وقایع پیوسته آن اصلا در ذات مشکل اصلی نبود،این برخورد متاسفانه از متن بوروکراسی موجودبرخاسته و شکل گرفته بود ، منتهی دراین‌مورد ویژه،دانشجویان بخاطر خصوصیات اجتماعی‌ـ شان شعور و امکان‌اعتراض داشتند .

در ابتدا بطور اجمال،علت ها را بررسی کنیم . دراین مورد اطلاعات ما بر اساس مصاحبه دانشجویان در تلویزیون و نیز مصاحبه و اظهارنظر های کادر دانشگاه و سایر مقامات مملکتی(مثلا رئیس دولت) در تلویزیون‌و مطبوعات و سخنرانی‌هاست، به گفته دانشجویان کادر اداری دانشگاه از اول سال سرناسازگاری داشت. محدود کردن مدت اسم‌نویسی آغاز سال در چند روز ، چیزی که بطور طبیعی دردانشگاه در حدود یکماه بطول می ـ انجامید ، باتوجه به اینکه اصولا دفاتر دانشکده ها با کادر موجود به نفسه‌فاقد ظرفیت اسم‌نویسی جمیع دانشجویان در این مدت بود خود یکی‌از نشانه‌هاست. بویژه که توجه کنیم برای سالهای دوم به بعددانشگاه، کلاس ها از اول‌مهر تشکیل میشدو اسم‌نویسی دانشجوی مثلا کلاس دوم در کلاس سوم یك‌امر اداری بود وبه آغاز تدریس لطمه‌ای نمیزد و باز توجه کنیم که به قول مسئولان‌دانشگاهی ٧٠٠هزار تومان جریمه تاخیر اسم ـ نویسی جمع‌آوری شده بود در حالی که در همان چند روز مقرر اسم‌نویسی دفاتر مربوط مثل سنگکی‌های زمان جنك دوپشته شلوغ بود:این جریان با دست‌کم گرفتن نقش انجمن های‌دانشجوئی ادامه یافته و سرانجام به برنامه امتحانی آخر سال‌می رسد . بموجب این برنامه برخی دانشجویان مجبور بودند در یك روز چندامتحان بدهند درحالی که درسال‌های گذشته هرچند روز یك امتحان میدادند .اعتراضات دانشجویان سودی نمیکند، و منطق‌جوان‌آنان درمجرای طبیعی‌اش مورد ملاحظه‌قرار گیرد چه‌بسا که اعتراض های آنان آگاه کننده و انتقادهایشان سازنده باشد .

قول یکی از دانشجویان برائر عدم توجه به آن تکامل طبیعی‌اش را طی می کند . اینها همه حرف دانشجویان بود . اما حرف مسئولان دانشگاه ...راستش جوابهایی در این ردیف که باید به موقع‌اسم‌نویسی‌شود امتحانات سروقت تمام شود تا سطح سواد دانشگاهی‌بالا برود و در نتیجه ایران‌بقول «دکترنضر» پرچمدار فرهنك جهانی شود بنظر ناکافی‌می آید . چرا که‌مقررات‌اداری فقط میتواند امری راتسهیل کند ، جنبه تعیین کننده‌در بنیاد های نظری و مادی‌یك تاسیس وجود دارد . ولی‌ما همه این حرفها را کنارمی‌ـ گذاریم و قول تلویحی نخست‌وزیر را قبول می‌کنیم که در مورد اعتراض به نظام امتحانی حق با دانشجویان است .

یك دانشجو در تلویزیون مطالبی‌عنوان کردو گفت: وقتی به اعتراض‌منطقی دانشجویان در یك موضوع صنفی توجه نمیشود بالطبع این‌اعتراض متوجه سازمان های اداری مسئول وسطوح بالاتر می ـ گردد .این استدلال‌نیز جامع بنظر نمی‌رسد ، چرا که طبیعتا نمیتوان وممکن نیست یك نکث و ضعف کوچك را بهانه‌ای برای حمله به بنیاد های احتمالا استوار و وبی‌نقص کرد .

پس‌این دلیل را در جای دیگر بجوئیم . انشاءالله با اهمیت گذاشتن به انجمن های دانشجوئی و مزاوده و تبادل نظر استاد و دانشجو دیگر مشکلی نظیر آنچه که بدنبال اعلام برنامه امتحانی امسال دانشگاه تهران‌پیش‌ـ آمد روی نخواهد داد . اما برای پیش‌بینی آینده بایددر زمینه وسیع‌تری مسائل را بنگریم .

در سراسر جهان دانشجویان بطور فطری خود را مسئول و طرف شور و بحث‌میدانند و در ممالك در حال توسعه نقش آنان را میتوان بسیار در پیشرفت مملکت ومصالح عمومی موثر دانست . آنان نزدیك‌ترین قضاوت کننده نسبت به مسائل و رویداد های روزند واگر شور ونیرو و منطق‌جوان‌آنان درمجرای طبیعی‌اش مورد ملاحظه‌قرار گیرد چه‌بسا که اعتراض های آنان آگاه کننده و انتقادهایشان سازنده باشد .

گفتگوئی با رضا براهنی
درباب‌مسائل فرهنگی و آموزشی

قلمرو اندیشه
جوانان، دانشگاه و روشنفکران

براهنی

ستون کرسی آزاد روزنامه اطلاعات برای انعکاس نظرات صاحبنظران مسائل اجتماعی باز است .

گفتگوی ما با دکتر رضا براهنی برسر مسئله روشنفکری ، ریشه ها و ضرورت های آنست .

دربرابر این سئوال که‌سیمای روشنفکر ایرانی را ، درچارچوب محیط زیستی‌اش چگونه می‌بینید، براهنی میگوید :

فکر میکنم ما روشنفکر واقعی بسیار کم داریم ، منظورم از روشنفکر واقعی کسی است که اجتماع ، فرهنك و تاریخ رابخوبی بشناسد و اینها رابرای خود یك مسئله دائمی بشمار آورد وخود را به‌تفکر دقیق و اصیل دیالکتیکی مجهز سازد و بتواند در مواردلازم براساس اعمالی که در فرهنك و اجتماع ضروریست، تصمیم‌بگیرد.

اساس تفکر دقیق روشنفکرانه باید عملی باشد که‌در اجتماع تاریخ ، و یا در زمینه های فرهنگی رخ‌میدهد . این عمل واقعی است که تفکر رابه ذهن روشنفکرالقا میکند وروشنفکر کسی‌است که درباره وجود ، ماهیت ، جهت و حرکت آن عمل مشاهده ذهنی میکندو آن‌راتبدیل به‌یك عمل ذهنی و بعدعمل‌عینی میکند ، من بتدرت روشنفکری‌را می‌شناسم که اولا مجهز به یك نظام سالم دیالکتیکی باشد ثانیا تاریخ و اجتماع و فرهنك وبیشتر حرکت ها و نهضت هاوسکون ها و تحرك های آنها را بشناسد و عمل کند .

اشخاصی که امروز خود را روشنفکر جا میزنند گمان می ـ کنند که‌با خواندن دو کتاب درباره اجتماع ایران‌یك کتاب ازمارکس وهگل دوسه ترجمه از سارترمی‌ـ توان مجزبه‌یك دیالکتیك‌قضاوت کننده درباره جمیع مسائل‌تاریخی و فرهنگی و اجتماعی شد ، اینان تصویری بسیار سطحی از یك روشنفکر واقعی بدست میدهند . زمین ، طبیعت ، تاریخ ، روحیه قومی ،حرکت های‌بومو ،فرهنك های منطقه‌ای ووسواس های‌ذهنی در داخل خود این اجتماع میگذرد بوجود نیامده حسیت ، ذهنیت روشنفکری ما در سطح کلی ، بی‌ارزش خواهد بود ، نگاهی به صدر مشروطیت نشان میدهد که روشنفکران آن دوران صمیمی تر از روشنفکران این دوره هستند بدلیل اینکه آنها براساس آنچه تاریخ ایجاب میکرد تصمیم‌می ـ گرفتند و عمل میکردند این‌یك نوع صمیمیت روشنفکرانه است‌در حالیکه روشنفکران ما خود رادر چنین خفه میکنند ، اینان خود آزاد نیستند چگونه میتوانند من‌و تورا آزاد کنند ؟ بهمین دلیل اگر نوعی ایده‌ئولژی تاحدودی‌بر مشروطیت حاکم‌بود یك‌ایده‌ئولژی محکم مبتنی بر عمل ، عمل فردی یا اجتماعی بر روشنفکران ما

عنق !

ژست این قبیل روشنفکران اصولا نوعی عنق‌شدن درمقابل همه چیز است . اینان تصورمی‌ـ کنند که‌کسی آنرانمی‌فهمد چون خود قدرت درك‌انسان‌زنده امروزرا که در این سر دنیا زندگی میکند ندارند . اینها خود را کنار میکشند و باین ترتیب گمان می‌ـ کنند که روشنفکر موجودیست کناره‌گیر و روشنفکر انقلابی کسی است که‌در حاشیه ، فقط وراجی بکند و هرگز حاضرنشود قضاوتی صحیح بکند و قضاوت صحیح خود را بهر قیمتی شده‌در تاریخ، در اجتماع و در عرصه فرهنك و حتی در میدان مبارزه سیاسی به‌کرسی بنشاند، این‌قبیل روشنفکران که گاهی در عرصه ادبیات نیز گاهی قدم میزنند ، گاهی شعر میگویند ، سطحی‌ترین و پوشالی‌ترین نوشته ها را تحویل ما میدهند ، طوری‌که انگار اینها هرگز زندگی نکرده‌اند ، خود و دیگران را حاضر نشده‌اند بشناسند . اصولا کسی که‌خود را وبعد دیگران‌را نشناسد‌چگونه میتواند در عرصه تاریخ ، اجتماع قد علم کندوبرنهضت هاو حرکت هاو جهت ها اثر بگذارد ؟ بهمین دلیل اغلب روشنفکران ما دوبطور عقاید غربو هستند ، وتا موقعی که چیزی بر اساس‌آنچه

اگر دانشجویان مازبان‌خارجی‌خوب بدانند دیگر نیازی باستاد ندارند!

حاکم نیست بهمین دلیل‌ماسه نوع روشنفکر در اجتماع امروز داریم، عده‌ای که در خدمت و موافق بوروکراسی هستندوعده‌ای دیگر در خدمت بوروکراسی ولی‌مخالف باآن‌و گروه سوم عده‌ای که‌شاید عنق باشند همراه با دوسه نفری که مسائل را بتوانند بصورت منطقی مشاهده کرده حلاجی کنند ولی اینها اصولا درصدمقدم این گروه عنق نیستند، اشخاصی‌هستند که‌پیش خوددراوری می‌بینندوداوری خودرا متاسفانه بعللی‌اعلام‌نمیکنند.

من ، روشنفکر واقعی راکسی‌می‌ـ دانم که آنچنان تحرك فکری داشته باشد که‌از پیچیدگی‌ها بگذرد، شکست بخورد شکست بدهد و همیشه درحال نابودکردن عوامل انهدامی وبوجود آوردن عوامل خلاق‌باشد .

س ـ آموزش و پرورش وبطور کلی تعلیم و تربیت ایران می ـ تواند در ایجاد محیط روشنفکری برای محصلین و دانشجویان‌مؤ باشد ؟

براهنی ـ بدون شك‌بله ،منتهی تعلیم و تربیت امروز هم دروزارت آموزش و پرورش و هم‌دردانشگاه طوریست که به هیچ وجه در آفریدن روشنفکر خلاق نمیتواند مفید واقع شود ، کتاب های مدارس ، ایرانی را بکلی نسبت بخودبیگانه میکند ،تصویری که از تاریخ‌و اجتماع در کتب‌مدارس ودانشگاه‌هاداده میشودتصویریست یك‌جانبه و فقط ستایش‌آمیز ، شاگرد ویا دانشجو هرگز نمی‌ـ تواند تصویری روشن ، واقع‌بینانه و صریح از تاریخ واجتماع وادب خود بدست بیاورد ، زمانی برنامه ها به‌روش فرانسوی بود ، زمانی دیگر برنامه ها انگلیسی‌و اکنون برنامه ها تابع نظام آموزش آمریکائی است ، سهم ایران در برنامه ها کجاست آشما نمی ـ توانید از ملقمه مضحکی ، از سه فرهنك غربی‌برای خود، روشنفکر بسازید ، حتی در موردبرنامه‌های دانشگاه طوری درگذشته رفتار شده است‌که همیشه‌نوعی خارجی بودن، خارجی حس کردن منطبق بابرنامه های کشورهای باصطلاح پیشرفته بودن برنامه ها را برخ کشیده‌اند ،اغلب زعمای تعلیم و تربیت در ایران غرب‌زده های شیفته وازدست رفته‌ای بوده‌اند چرا که شاید اگر اینها لااقل به اوضاع غرب در قرن بیستم توجهی میکردند و مقداری از برنامه های کار خود رابراساس تحرك حاکم براین قرن می ـ گذاشتند ، ضرر این برنامه ها چنانکه الان هست ، نمی‌بود ـ درمقایسه برنامه‌های مدرسه‌ای و دانشگاهی با مدارس ودانشگاه های خارجی وبا در نظر گرفتن شرایط زندگی ایرانی شمانمی‌ـ توانید انتظار داشته باشید که فرزندان کارگران و روستائیان دروسی راکه در کشوری مانند آمریکا تدریس میشود ، بپذیرند.

در شرایط فعلی نه‌فقط از داخل شاگردان مدارس ودانش‌ـ جویان روشنفکر واقعی بوجود نمی‌آید ، بلکه حتی آدم‌باهوش هم‌پیدا نمیشود، مثالی میزنم .وجه تمایز یك استاد جوان‌علوم‌اجتماعی که‌تازه ازفلان دانشگاه‌آمریکائی فارغ‌التحصیل شده ودر استخدام دانشگاه درآمده است . از یك دانشجو اینستکه استاد می‌تواند کتاب‌هائی بزبان انگلیسی بخواند و دانشجو نمیتواند .اگر دانشجو بتواند کتاب هائی را که استاد خوانده است، بخواند دیگراستاد چیز جالبی در چنته نخواهدداشت تابه‌دانشجو ارائه دهد جالب‌اینکه تازه چیزی که آن استاد به دانشجو یاد میدهد بیشتر به‌درد یك دانشجوی آمریکائی میخوردتا دانشجوی ایرانی ، چراکه بندرت اتفاق میافتد که استاد تازه‌فارغ‌ـ التحصیل از یك دانشگاه خارجی، وضع اجتماعی ایران را بشناسدو بادرنظر گرفتن شرایط اجتماعی ایران دست به تدریس بزند .

نتیجه اینکه یك دانشجوی علوم اجتماعی خودبخود اگر درسهای آن استادراياد بگيرد نمره‌خواهد آورد ولی بی‌ریشه هم‌بارخواهد آمد وبااین بی‌ریشگی چطورمی‌ـ توان انتظار داشت که در مغزاو گل تفکر بشکفد ؟ودیگر اینکه دراواخر کارمدرسه‌واوایل‌تحصیل در دانشگاه است که باید نیروی باطل مانده شهوی ، جنسی و جسمانی یك جوان به‌نیروی فکری بدل گردد . موقعیکه این نیروی شهوی و جنسی و جسمانی با خواندن مبتذلات و خواندن روش های آنسر دنیائی در باره علوم اجتماعی و انسانی و ادبی وحقوقی واقتصادی هرزمیرود و دردانشجو را مفلس بار می‌آورد و از او موجودی میسازد که‌باید چیزهائی را یاد بگیرد وبدون آنکه دخالتی دریاد گرفته ها بکند برای‌نمره گرفتن به‌استاد پس بدهد چگونه میتوان یك گروه واقعی روشنفکر بوجود آورد ؟

آبنوس

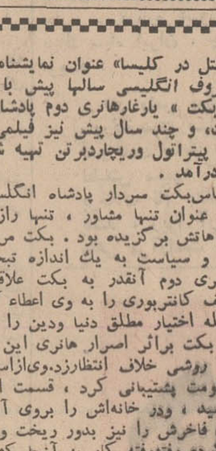

اثر موریس‌مترلینك

قتل در کلیسا

« قتل در کلیسا» عنوان نمایشنامه‌ایست که«تی‌اس‌الیوت» شاعر معروف انگلیسی سالها پیش با الهام از ماجرای قتل « توماس‌بکت » یارغارهائری دوم پادشاه انگلستان قدیم‌تنظیم کرده‌است، و چند سال پیش نیز فیلمی براساس این داستان باشرکت پیتراتول وریچاردبرتن تهیه شده که در تهران نیز بنمایش درآمد .

توماس‌بکت سردار پادشاه انگلستان بود ، وهائری‌دوم او را به عنوان تنها مشاور ، تنها رازدار ، شریك‌شادی‌ها و نیز اشتباهاتش برگزیده بود . بکت مردی هوشمند بود ، و در فن جنك و سیاست به یك اندازه تبحر داشت .

هائری دوم آنقدر به بکت علاقه داشت که سرانجام مقام اسقف کانتربوری را به وی اعطاء کرد ، هائری میخواست بدینوسیله اختیار مطلق دنیا ودین را در جنك داشته باشد . اما وقتی بکت برائر اصرار هائری این مقام را پذیرفت یکباره دست به روشی خلاف انتظارزد.وی‌ازاستقلال کلیسا در برابر نفوذ حکومت پشتیبانی کرد ، قسمت اعظمی از ثروتش را به فقرا بخشید ، ودر خانه‌اش را بروی آنان گشود . بکت حتی لباس‌های فاخرش را نیز بدور ریخت وخرقه‌ای از پشم گوسفند به تن کرده رفته‌رفته کار به آنجا کشید که از شغل دولتی مهرداری استعفا داد . این دیگر یك مبارزه رودرروبا هائری خشمگین بود سرانجام بکت از انگلستان تبعید شد و به فرانسه رفت و هفت سال در آنجا زیست تا اینکه لوئی هفتم پادشاه فرانسه میان وی وهائری وساطت کرد وبکت به انگلستان بازگشت ومورد استقبال پادشاه قرار گرفت . با اینحال بکت دست از مبارزه با تسلط طلبی هائری برکلیسا برنداشت .

سرانجام روزی هائری از سرخشم سخنی بزبان راند که‌پایان کاربکت دوست ندیم‌قدیمی‌اش بود . وی با حالت خشم فریادزد: از اینهمه اراذلی که ازسفره من میخورند هیچکس پیدا نمیشود که مرا از دست این کشیش سمج خلاص کند ؟ »

این حرف درواقع جواز ضمنی قتل « بکت نبود ولی بزودی چند تن از نجیب‌زادگان دربار به طرف کانتربوری روانه‌شدند وتوماس بکت را حین اجرای مراسم مذهبی در کلیسا کشتند. وقتی پادشاه از قتل بکت آگاه شد سخت به خشم آمد ، و برای تلافی بالباس مندرس زائران به کلیسای کانتربوری رفت ودستورداد راهبی بر پشتش تازیانه بنوازد .

بکت دوسال پس‌ازمرگش شهرتی عظیم یافت وبتدریج در شمار یکی از مقدسان کلیسای انگلستان درآمد .

غم‌انگیزترین حادثه‌سال

از : گروه خبری سرویس حوادث اطلاعات

شیرین و فرهاد در آتش کرسی سوختند

حادثه در یك اطاق كوچك و محقر زیر شیروانی واقع دریك ساختمان سه طبقه در قلهك به وقوع پیوست . دو طفل كه مادرشان آنها را در خانه تنها گذاشته و رفته بود زیر كرسی آرمیده بودند.

اقتادن گوشه‌ای از ملحفه بر روی آتش منقل ابتدا شعله‌ای كوچك از آتش ایجاد كرد و بعد لهیبی سوزان .حرارت آتش دو طفل را كه یكی چهار ساله و دیگری پنج ساله بود ازخواب بیدار كرد .

شیرین و فرهاد ،وحشت زده و هراسان بسوی دراطاق دویدند. غریزه آنها را بفرار از كانون خطر تشویق میكرد ، امادربسته بود. مادر برای اطمینان خاطر در را قفل كرده‌بود.

آتش هر لحظه توسعه می یافت و دودو گاز اكسیددو كربن فضای‌تنك اطاق محقر رامسموم و مسموم تر می كرد. بچه ها كه خطر را در یك قدمی خود می دیدند شروع به داد وفریاد كردند ، با مشت‌های كوچكشان بدر اطاق می كوفتند و كمك می‌خواستند ، اما ساختمان‌خالی بود و بجز صاحبخانه كه‌درطبقه اول سكونت دارد كس دیگری در ساختمان نبود .

شعله های آتش سرانجام به بچه ها رسید ، و از سوئی دود و گاز بتدریج آنها را بیحال كردو بزمین انداخت . در طبقه پائین قازه صاحبخانه متوجه‌بوی دود و سوختگی شده بود ، او ابتدا گمان كرد دود و بو از آشپزخانه است ولی بعد غیر عادی بودن وضع را درك كرد و متوجه جریانات طبقه سوم شد و فریاد زنان كمك‌خواست.

عده‌ای شتابان خود را بمحل حادثه رساندند ، باتلاش‌زیاد در را شكستند و بداخل اطاق ریختند و در آنجا باجسد دو طفل كه سوخته‌بودندویكی‌شان مرده‌بودمواجه‌شدند .آن‌دیگری را كه اندك جانی داشت بغل گرفتند و به بیمارستان رضا ـ پهلوی رساندند اماچه سود، زیرا او نیز جان داد و بدین ترتیب در فاجعه آمیز ترین حادثه سال دوكودك خردسال‌بر اثر خفگی وسوختگی شدید در خانه‌ای واقع در زرگنده بطرز فجیعی جان دادند.این حادثه‌كه بدون شك دلخراش ترین و متاثر كننده‌ترین واقعه امسال می‌باشد حاصل اختلافات زناشوئی ، طلاق وجدائی‌است.

* تكرار یك داستان تلخ

مرك‌این دوطفل بی گناه در حقیقت تكراریك داستان تلخ است، پدرو مادری متاركه می

این مادر است كه زار می‌زند. رنج گرانش را از سیمای او می توان درك كرد.

كنندو دراین میان مثل همیشه دو موجود بی‌گناه قربانی می ـ شوند.

پدر ابراهیم «ولی‌اللهی » نام داردو مادرام‌البنین . آندو پس از آنكه صاحب دو فرزند (یك دختروبك پسر شدند) باین نتیجه رسیدند كه قادر بادامه زندگی مشترك نیستند . زن مشكل زندگی را دروجودشوهر می‌بیند . دلیل‌می‌آورد كه او مشروبخواراست‌وخرجی نمیدهد وچرخ زندگی بسختی میگردد ، اماشوهراین را نمی‌پذیرد . او كه‌نقاش‌است‌میگوید این‌درست كه‌من‌مشروبخوارم‌امازندگی زن و بچه هایم را تامین می كنم ، زنم زیاده از حد سخت گیر است .اوحتی باندازه سرسوزنی گذشت ندارد.

هیچیك از این دوحاضر به سازش نیستند و درنتیجه‌دادگاه حمایت خانواده رای به جدائی آنها میدهد مشروط بر آنكه نگهداری یكی از دوبچه راپدر قبول كند و نگهداری دیگری‌را مادر . ضمنا مهریه ام‌البنین نیز قسط بندی میشود تا وی لااقل برای مدت زمانی ممری برای معاش‌داشته باشد.

جدائی صورت می گیرد و خانواده چون جنازه‌ای بیجان‌دو شقه میشود ، چند ماهی بعد از این‌واقعه زن كه اندك امیدی‌به ادامه زندگی‌مشترك‌دارد بسراغ شوهر پیشین میرود و از او میخواهدكه‌زندگی‌مشترك را از سرگیرند ،بخاطر بچه‌ها هم كه‌شده آشیانه‌درهم كوفته‌شده‌ـ شان راازنو بسازند . مردمی ـ پذیرد و باز خانواده یكجاوزیر یك سقف جمع میشوند.

* بار دیگر جدائی

متاسفانه دوران‌شادكامی تازه زیاد طول نمیكشد و بازخانه برای‌ساكنانش‌به‌جهنمی سوزان مبدل میشود .این بار هم ماجرا باجدائی خاتمه می پذیرد ، با این‌تفاوت كه نگهداری هزدو بچه به‌عهده مادرواگذار می ـ شود . مادر بامید دریافت‌اقساط مهریه‌اش شرط تازه را می ـ پذیرد. امااز سوئی پدر با واگذاری بچه ها بمادرشان مخالف‌است وحتی شكایتی هم تسلیم دادگاه حمایت خانواده میكند.

پرداخت مهریه سرانجام‌روزی قطع میشود و مادر كه‌سایه‌سیاه فقروگرسنگی رابرسر خود و فرزندانش‌می‌بیندبفكرچاره‌می ـ افتد و برای امرار معاش‌ناچار بكار میشود و از مادرش كه در بندرپهلوی اقامت‌داشته می‌ـ خواهد كه به تهران بیاید و سرپرستی كودكان را درزمان غیبت‌او به‌عهده بگیرد.

مادربزرك می آید وام‌البنین بسركار میرود . هفته‌ای بدین ترتیب سپری میشود امابكروز غروب (دو روز پیش)هنگامی كه ام‌البنین بخانه می آیدبچه ها را تنها می بیند و از مادر خودنشانی نمی‌یابد و چون از همسایه هاسراغ مادرش را می گیرد ، همسایه هامیگویند : بماگفت از نگهداری‌بچه ها خسته‌شده‌ام ، نمی‌توانم ادامه بدهم‌و برمیگردم به‌بندرپهلوی .

ام‌البنین با بن‌بست تازه‌ای مواجه میشود . اگربخواهد كار بكندبچه ها را به‌امید چه كسی رها كند ؟واگرنخواهد برود پی كار پس‌معاش‌روزانه‌شان‌چگونه تامین خواهدشد ، تنهاراه‌نجات را دراین می بیند كه ازشوی سابق كمك‌بخواهد ،او بایدبرای بچه هافكری بكند.

بهمن‌جهت باتوجه به آنكه شوی سابق خواهان نگهداری بچه ها است با ابراهیم تماس می گیرد ووضع خود وبچه ها را تشریح می كند . ابراهیم‌می پذیرد بچه‌ها رانزد خودنگهدارد وقرار می شود روز بعد «دیروز» می دوداما بچه ها را در آنجا نمی بیند وضجه‌ای می زند و از همسایگان سراغ كودكانش را می گیرد و در این هنگام است كه از ماجرای تلخ و غم‌ـ انگیز آگاه میشود و یكی از همسایگان به او می گوید : گویا گوشه ملحفه بداخل‌منقل افتاد و آتش گرفته بچه ها سوخته‌اند ماآنهارا به‌بیمارستان برده‌ایم .

همسایه ها نگفتند كه وقتی در را شكسته‌اند و بدرون اطاق رفته‌اند شیرین و فرهاد را در حالیكه در كنار یكدیگربخواب افتاده بودند یافتند . آنها در خود چنین جراتی نیافتند . آنها همچنین نگفتند دامنه حریق انقدر وسعت داشته كه بناچار از مامورین اتش‌نشانی كمك خواسته‌اند .

و دیشب پزشكی قانونی یكی از غم‌انگیز ترین شبهای تاریخ خود را گذراند ، جنازه‌دوفرشته كه در آغوش مرك خفته بودند در پزشكی قانونی بود و مادری در فقدان عزیزان خود بجای اشك خون میگریست . و در آنسوی تهران در كلانتری‌قلهك پدری با شنیدن خبر مرك فجیع دو فرزند خود بیهوش شد وبر ـ زمین افتاد ، ولی آیا ان اشك هاواین بیهوش شدن میتواند جان‌رابه‌كالبد دوقربانی بی‌گناه بازگرداند ؟ دو طفل بی گناهی كه قربانی ، طلاق شدند!؟

پدر بچه‌ها كه قرار بود فقط‌یك روز بعد آنها را نزد خود ببرد تلخ و دردناكتر می گرید.

توافق نهائی انجام پذیرد .

مرك فجیع

عصر دیروز مادر غذای‌بچه ها

اینجا قتلگاه شیرین و فرهاد، اطاق كوچكی در زیر شیروانی یك ساختمان سه طبقه

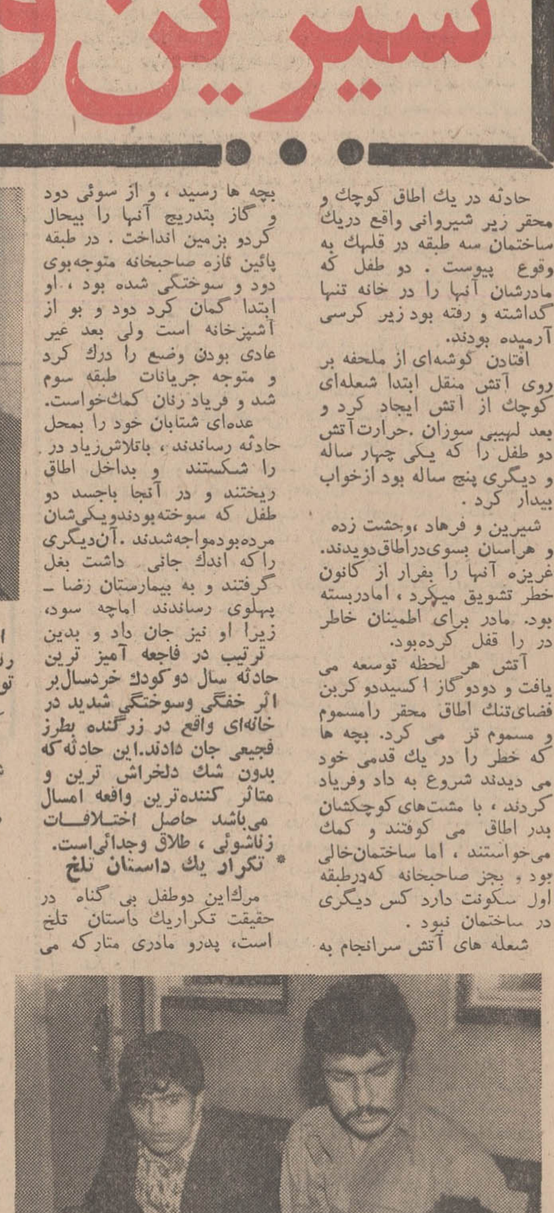

اجساد شیرین و فرهاد درآغوش همسایگان

فراموش نفرمائید

برای استفاده ازجوائز ممتاز و بیشمار حسابهای پس انداز

بانك ایران و خاورمیانه

یك جایزه ۵۰۰،۰۰۰ ریالی
یك جایزه ۱۰۰،۰۰۰ ریالی
صدها جایزه ۵۰۰۰ ریالی

فقط تا ۱۵ دیماه فرصت دارید

تا فرصت باقی است برای گشایش حساب و یا تكمیل موجودی یكی از شعب بانك مراجعه فرمایید

گروه محصولات مشهور فاسیت

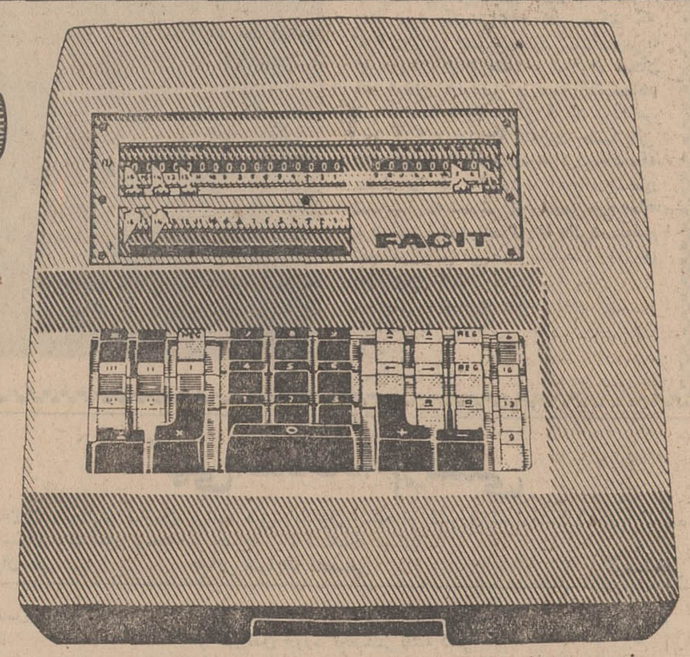

فاسیت ۰۷ ـ ۱۰

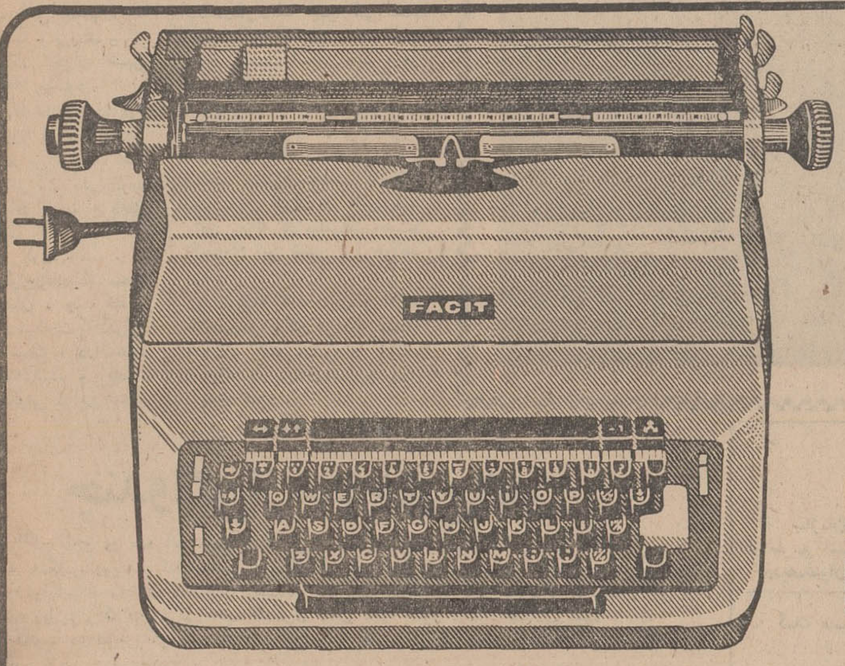

ماشین تحریر برقی فاسیت

ماشین تحریربرقی فاسیت مجهز به عالی‌ترین مكانیزم است .
تغییر ولتاژ برق درآن تاثیری ندارد . خوش خط و خوانا است، اتوماتیك و فوق‌العاده سریع است . دكمه های آن نرم و حساس بوده و برای راحتی كار كمی پائین تر از دیگر ماشینها قرارگرفته‌اند .
ماشین برقی دارای جدولبندی خودكار وحافظه مكانیكی است .
فاسیت برقی به روغنكاری احتیاج ندارد .

فاسیت ۵۱ ـ ۱۰ چهار عمل اصلی را بطوركاملا اتوماتیك انجام داده وبرروی‌كاغذ ثبت میكند .
فاسیت مدل ۵۱ ـ ۱۰ فوق‌العاده سریع است و در حین‌كار میتواند اعداد جدیدی راكه وارد ماشین می‌كنید پذیرفته و بی وقفه بكارخود ادامه دهید.

فاسیت ۰۷ ـ ۱۰
ماشین حساب ۱۶ رقمی برقی برای محاسبات پیچیده بكار میرود و در حقیقت دو ماشین جداگانه میباشدكه دریك دستگاه ادغام شده است .
اگر كارهای محاسباتی شما درروزبیش از ۱۰ دقیقه است حتماً یك ماشین حساب ۰۷ ـ ۱۰ خریداری نمائید .
فاسیت ۰۷ ـ ۱۰ از عالی‌ترین فولاد سوئدی ساخته شده است .

فاسیت ۳۲ ـ ۱۱
كم حجم و مخصوص محاسبات پیچیده ریاضی است . این ماشین تنها ماشین حساب الكترونیكی‌است‌كه بغرنج‌ترین محاسبات راباسرعت بسیارزیادانجام میدهد وكاملا بی صداست .

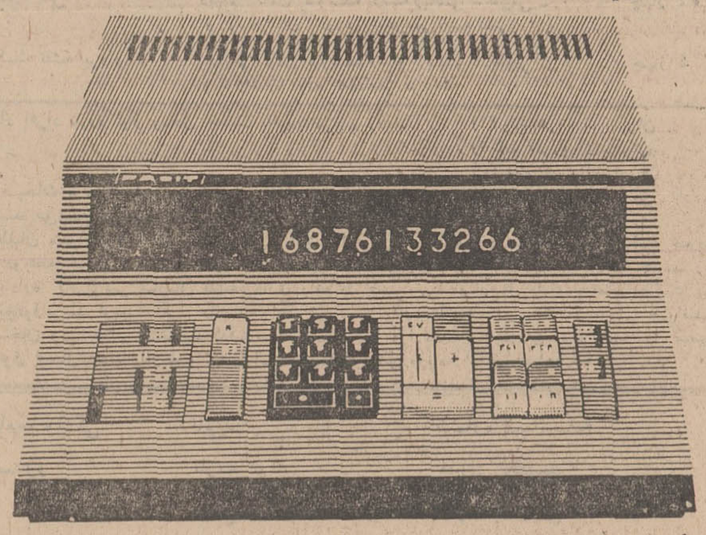

فاسیت ۳۲ ـ ۱۱

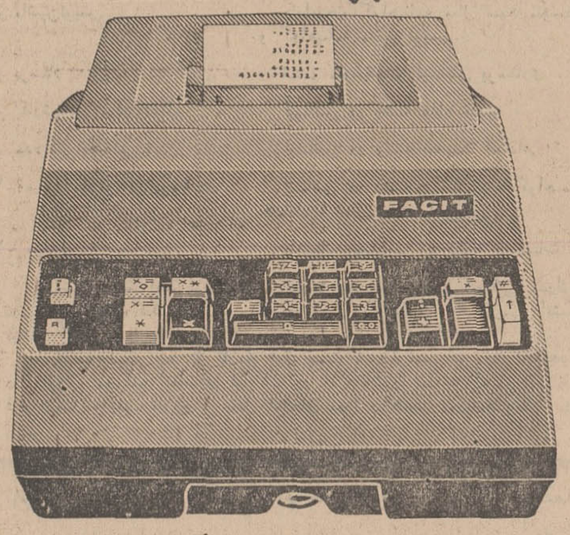

فاسیت ۵۱ ـ ۱۰

FACIT
شرکت ایران وسوئد
خیابان سوم اسفند ـ شماره ۲۹ تلفن : ۶۹ ـ ۳۱۴۱۶۰
فروشگاه شماره ۲ شرکت ارقام خیابان کریم خان زند شماره ۵/۸

نمایندگان فروش در شهرستانها
فروشگاه اردلان ـ سنندج تجارتخانه عبدالنبی ایرانی ـ بندر بوشهر بوعلی سینا ـ همدان کتابفروشی تابان ـ بابل فروشگاه حجازی ـ رضائیه
دارائی زاده ـ خرم‌آباد علینقی رنجبر ـ شاهی روحانیان ـ یزد شاوردی ـ اهواز شکوری ـ کرمان صیامی ـ گنبدکاوس علمی ـ کرمانشاه
فعالی ـ اراك فیلیپس رادیو ـ ساری کانون وحدت ـ اصفهان کرامتی ـ سبزوار کرمانشاهچی ـ تبریز چاپخانه گرگان ـ گرگان هوشیار ـ آبادان
فروشگاه بهاء ـ زاهدان مهاجر ـ مشهد مهتاب ـ رفسنجان بنگاه فنی وبازرگانی مهر ـ رشت فروشگاه نیك اختر ـ شیراز هدایتی ـ بروجرد

جشن نامزدی مرد ۸۰ سانتیمتری!

ازدواج «محمدرضا» و «منیژه» قطعی شد

باسازودهل بوسیله روستائیان جرقویه برگزارشد

«محمدرضا» مرد ۸۰ سانتیمتری ، با اطمینان کامل به وعده‌ای که « منیژه طاهری» برای ازدواج بااو داده است ، برای تدارک مقدمات عروسی خود به حسن‌آباد «جرقویه» رفت و دیروز،صدها نفر از روستائیان «جرقویه» که‌ازنامزدی محمدرضا و منیژه آگاه‌شده بودندجشن بزرگی ترتیب دادند و باساز و دهل‌به رقص و پایکوبی پرداختند .

خبرنگار ما در اصفهان که دیروز به دهکدهٔ حسن‌آباد «جرقویه» اصفهان رفته بود در گزارش مفصلی مینویسد : تمام مدت دیروز ، این دهکده تبدیل به‌یك پارچه سرور و شادمانی شده بود...زنان دهکده برای محمدرضاونامزدش«منیژه» آرزوی خوشبختی میکردند و مردان این روستا اظهار مسرت میکردند که‌بالاخره برای کوتاه‌قدترین مرداصفهانی،دختری پیدا شد و اوبه‌آرزوی دیرین خود رسید .

*** رسم محلی**

دیروز موقعی که عده‌زیادی‌ازروستائیان «حسن‌آباد» در اطراف منزل «محمدرضا» اجتماع کرده بودند تا به داماد تبریك بگویند ، مرد هشتاد سانتیمتری با غرور خاصی مادرش را صدا کرد و گفت : مادرجان ... دیدی باور نمیکردی که زنی برای من پیدا شود . حالا من نامزد دارم ، یك دختر شهری وزیبا ...

چون در جرقویه و اطراف رسم است که ضمن انجام مراسم قامزدی ، دست و صورت‌داماد را میشویند ، دیروز این رسم باحضور اغلب اهالی جرقویه انجام شد و مادر محمد رضا و دوستان و آشنایانش دست وروی اورا شستند و بعد اورا روی تشك مخصوصی که‌نشانهٔ یك رسم قدیمی محلی است نشاندند تا دوستان و آشنایان بدیدنش بروند .

موقعی که روستائیان دسته‌دسته به دیدن مرد ۸۰ سانتیمتری میرفتند ، او مرتبا آه میکشید و به مادرش میگفت : کاش منیژه‌هم اینجا بود !

*** نظر مردم دهکده**

آقایان حاج مصطفی فاطمی رئیس ، حاج محمود و حاج حسین قیصری‌اعضای خانه انصاف حسن‌آباد جرقویه ، ضمن ابراز خوشحالی فراوان از نامزدی محمد رضا بادوشیزه منیژه طاهری گفتند : غمی که از تنهائی وبی‌همسری به‌محمد رضا روی آورده بود مارا نیز ناراحت کرده بود ، زیرا هیچیك از دختران دهکده بعلت کوتاهی‌قدمحمد رضاحاضر بازدواج بااو نبودند ، اما حالاکه«منیژه» این‌دختر اصفهانی بخاطر انسانیت حاضر بازدواج بااو شده برای‌مامایه خوشحالی است . امیدواریم این عروسی هرچه زودتر سربگیرد و مادر جشن ازدواج محمدرضا شرکت کنیم .

*** سفارش لباس**

وقتی از محمد رضا سئوال‌شدچه‌موقعی برای عقد و ازدواج باصفهان میروی ، گفت : سفارش داده‌ام برایم لباس بدوزند ... هروقت سروضعم مرتب شد شاید ظرف این هفته باصفهان بروم . ضمنا یك جلد کلام‌اله مجیدتهیه کرده‌ام تابه منیژه عزیزم هدیه بدهم .

مرد ۸۰ سانتیمتری ، دیروز عکس منیژه طاهری را که قبلا در روزنامه اطلاعات چاپ شده بود ، مرتبا نگاه میکرد و سیگار میکشید .

مردم دهکده میگفتند : این اولین‌باری است که می‌بینیم محمدرضا سیگارمی‌کشد . شاید سیگار کشیدن او از خوشحالی زیاد است .

*** من خوشحالم**

دوشیزه «منیژه طاهری» دیروز به خبرنگار ما در اصفهان گفت:من‌منتظرم تامحمدرضا بیاید و مراسم عقد وازدواج رابرپا کنیم . من از قولی که‌باوداده‌ام عدول نمیکنم . زیرا همانطور که قبلا گفتم ازدواج بامحمدرضا مرا خوشحال میکند . او مردی است حسرت‌کشیده و غمگین که در طول زندگیش هیچ‌امیدی نداشته است و خوشحالم که میتوانم با ازدواج با محمدرضا اورا خوشحال وبه زندگی امیدوار کنم .

محمد رضا مرد ۸۰ سانتی متری چهارزانوروی «تشك دامادی» نشسته وسیگارش «پك» میزند . جوانان دهکده «حسن آباد » جرقویه اصفهان در اطراف اوگرد آمده وبه رقص وپایکوبی پرداخته‌اند.

طبق آداب ورسوم محلی، یکی از جوانان دهکده در حالیکه یك شماره از روزنامه اطلاعات که شرح نامزدی «محمدرضا» درآن چاپ شده است ، دردست گرفته بادست دیگرش به دستهای کوتوله ۸۰ سانتیمتری آب میریزد ومادر محمدرضا دستهای اورا میشوید . . . جوانان دهکده نیز در این مراسم شرکت جسته وبه دست‌افشانی پرداخته‌اند .

شهر تازه‌ای در کنار شاهرود

برای مهندسان وکارگران‌طرح استخراج ذغال‌سنك

باکشف معادن ذغال سنك در سلسله جبال البرز و بهره‌برداری از این معادن که از طرف کارشناسان و مهندسین کارخانه ذوب آهن اصفهان ، آغاز شده است ، بزودی یك شهر صنعتی در جوار شهر شاهرود ، ایجاد میشود .

کارشناسان کارخانه ذوب‌آهن ایران (اصفهان) از سه‌ماه‌پیش کار خودرا دراین منطقه آغاز کرده‌اند و شرکت ملی ذوب آهن ، شعبه‌ای از طرح ذغال سنك منطقه‌ای البرز را در شاهرود دایر کرده است . از طرف شعبه‌طرح‌ذغال‌سنك‌منطقه شاهرودودامغان ، چند خانه مسکونی‌برای‌سکونت کارگران معادن ذغال سنك ، در منطقه «ده‌ملا» ساخته شده و ایجاد خانه‌های مسکونی دراین محل ادامه دارد .

خبرنگار مادر شاهرود گزارش داد : منطقه «ده‌ملا» در شش فرسنگی شاهرود قرار دارد واز لحاظ‌ذغال‌سنك بسیارغنی‌است. ذغال‌سنگی که از معادن این ناحیه بدست آمده است ، در نوع خود بسیار مرغوب است.

بنابه‌اظهار یکی از کارشناسان معادن ذغال سنك ناحیه‌شاهرود شهرستان شاهرود قادر است قسمت مهمی‌ازسوخت کارخانه ذوب آهن ایران را تامین کند واین مساله در پیشرفت وضع اقتصادی این شهر موثرخواهد بود

با توسعه خانه‌سازی و اعزام کارشناس و کارگر به منطقه «ده‌ملا» گفته میشود در آینده نزدیك دراین‌ناحیه‌شهرجدیدی ایجاد شود .

در خط آهن جلفا

چندواگن از خط خارج شد

چند واگن باری در خط آهن جلفا ـ تبریز از خط خارج شد وخساراتی ببار آمد .

حادثه هنگامی رویداد که عباس شایگان مانورچی قطار باری در خط ۲ ایستگاه راه‌آهن‌جلفا مشغول مانور واگنهای محتوی محمولات رسیده‌از شوروی به خط ۳ بود که ناگهان چند واگن از خط خارج شد وبادیزلی که برانندگی حمید تشکری ازآن ناحیه عبور میکرد تصادف نمود .

خبرنگار ما در تبریز گزارش داد : دراین واقعه قسمتی از خط آسیب دید وعباس شایگان‌نیز مجروح شد .

یادگاری از یك دیدار دوستانه ...

بطوریکه خوانندگان ارجمند استحضاردارند حضرت شیخ‌عیسی‌بن سلمان آل خلیفه حاکم بحرین و توابع چندروز پیش ضمن سفر به شیراز از آثار تاریخی و باستانی و نقاط دیدنی این شهرستان بازدید کردند .

هنگام استقبال رسمی در فرودگاه شیراز آقای اردشیر موبدرئیس انجمن زرتشتیان فارس‌وبنادر نیز حضور داشت و بحضرت حاکم بحرین خیرمقدم گفت .

حضرت حاکم نیز بطوریکه در عکس بالا دیده میشود آقای موبد را مورد محبت قرار دادند .

شهردار باغبادران برکنار شد

شهردار باغبادران ، بدستور استاندار اصفهان ، از کار برکنار شد .

برکناری شهردار باغبادران ، بدنبال بازدیدی که آقای سام استاندار اصفهان بدون اطلاع قبلی از این شهر بعمل آورد، بعلت کوتاهی در انجام وظایف محوله ، صورت گرفت .

خبرنگار مادر اصفهان گزارش داد :استاندار اصفهان درمدت اقامت خود در باغبادران ، از ساختمان نیمه‌تمام شهرداری که باهزینه یك میلیون و پانصد هزار ریال و در زمینی‌بمساحت ٤هزار متر مربع ساخته میشود دیدن کرد و سپس ساختمان کارخانه برق ، تأسیسات‌لوله‌کشی آب آشامیدنی و یك دبستان ششکلاسه‌راموردبازدید قرار داد .

انتخابات نظام پزشکی‌یزد برای چندمین بارتجدیدمیشود

بنابگزارش رسیده از یزد صبح روز چهارشنبه دوم دی ماه‌جاری از پزشکان برای تشکیل انجمن نظارت" برانتخابات نظام‌پزشکی یزد چهارده نفر از مدعوین که از پزشکان ارشد وعالیرتبه بهداری کل خودداری نمودند وبهمین جهت‌تشکیل انجمن به‌بعد موکول گردید .

طرف بهداری در یزد از عده‌ای دعوت بعمل امد ولی متجاوز از بودند از شرکت دراین جلسه

پل تاریخی زارزار گریه‌میکند!

سوغات مصاحبه‌ای اردبیل:

س ـ جناب آقای پل ! من یکی از اهالی بخش «نیر» از توابع اردبیل هستم امده‌ام باجنابعالی مصاحبه کنم ، لطفا خودتان را برای خوانندگان عزیزمعرفی بفرمائید .

ج ـ بنده ، نام «پل» شهرت «قرمز» ، معروف به پل قرمز ، سا کن بخش نیر اردبیل .

س ـ ممکن است مشخصات خود را بفرمائید .

ج ـ درازای من تقریبا ۴۰ متر ، عرض من ۲٫۷۰ ، عمق من ۳۰ متر است که البته قبلا بیشتر بوده ، ولی در اثر توجهات ادارهٔ محترم راه ، طول وعرض و عمق بنده ، روزبروز کمتر شده !

س ـ چنابعالی متولد چه سالی‌هستید؟

ج ـ والله ، اگر راستش را بگویم می‌ترسم فردا ، ادارهٔ باستانشناسی هم مزیدبر علت شود و بیاید در موردخراب کردن من ، باوزارت راه ، همکاری کند . ولی بهرحال بنده در عهدصفویه بوجود آمده‌ام ـ یعنی‌یك‌دختر نیکوکار و خیر در زمان شاه‌عباس ، بنده‌راآورده اینجا علاف کرده ، وباین روز افتاده‌ام!

س ـ پس شما جزو آثار باستانی هستید ؟

ج ـ بله . ناسلامتی بنده جزو ابنیهٔ باستانی می‌باشم .

س ـ پس چرا ادارهٔ باستانشناسی‌اینقدر به سایرپل‌ها که حتی از شما جوانترند اهمیت میدهد ، ولی به‌شما محل نمی‌گذارد ؟

ج ـ برای اینکه پل‌های دیگر در باستانشناسی پارتی دارند ، در حالیکه من در این گوشه اردبیل غریب افتاده‌ام فارسی هم بلد نیستم .

س ـ جناب آقای پل ، خواهش میکنم ناراحت نباشید . گریه کردن از پل باعظمت وباسابقه‌ای مثل شما بعیداست.

ج ـ این رودخانه‌ای راکه ملاحظه می‌فرمائید ، بااشك چشم من‌پرمیشود آقا (اوهو ... اوهو)

س ـ آقای پل . شما رابجان پل الله وردیخان اگر گریه کنید ! من فاراحت میشم .

ج ـ خیلی خوب .

س ـ شما در اینجا چه احساسی‌دارید؟

ج ـ احساس افتخار می‌کنم که میتوانم به میهنم خدمت کنم ، چون می‌بینم چشم امید صدوبیست هزار نفر جمعیت بخش «نیر» و کامیونداران منطقهٔ آذربایجان و استان گیلان بمن دوخته شده . و من بسختی خودرا برپایه‌های سست خود نگهداشته‌ام ، چون بمرور زمان ، بعلت عدم تعمیر جسم و جانم فرسوده شده ولی من برخلاف دیگران تعصب قدمت و تاریخی بودن دارم ، و همین تعصب مرا پابرجا نگهداشته .من در مقابل این خدمت ، نه‌نشان لیاقت‌از استاندار محترم آذربایجان میخواهم ، نه از استاندار محترم مازندران .

س ـ استاد ! شما مظهر عظمت و استحکام آثار باستانی هستید ، واقعا تابحال در مورد تعمیر شما اقدامی‌صورت نگرفته ؟

ج ـ چرا . دراثرشکایات مکرر اهالی ووقوع چند تصادف ، دوسال قبل‌مسئولین وزارت محترم راه آمدند از من بازدید کردند و رفتند و من خوشحال شدم ، بعداز مدتی انتظار دیدم یکروز چند نفر کارگر ،باقلم آهنی و دیلم و کلنك و چکش بجانم افتادند و از چندجاسوراخم نمودند و دیلم‌ها را فرو کردند . با چند کیسه سیمان و شن هم‌سطح‌مراماسمالی فرمودند و یك چشم مراباخاك سنك پر کردند و آنها هم رفتند .

س ـ پیامی ندارید .

ج ـ پیام من به‌خوانندگان سوغات اینست که اقلا آنها به‌آثار گذشتگان اینقدر بی‌علاقه نباشند ، به‌مسئولین مربوطه هم بگوید من جهنم . اقلافکری بحال خود بکنید اعلام خطر میکنم که هرآینه‌برای تعمیروتجدید ساختمان‌من به این زودی اقدام نشود ، شاهراه استان آذربایجان به‌اردبیل و تهران‌قطع‌خواهد شد . ضمنا هنوز صدای فریاد مردلباس فروشی که بواسطه تنه‌زدن چهارپائی از روی من به‌پائین سقوط‌کردوبلافاصله عمرش را داد به مسئولین‌امور ، وشیون شتربانی که شترش از روی‌من به‌رودخانه پرت شد و اوهم عمرش را داد بمسئولین امور درگوش من صدا میکند ، وآرزوی بذل توجه دارم .

ـ خیلی متشکرم جناب اقای پل . خداوند به جنابعالی صبر ایوب عطا بفرماید .

ـ قربان شما .

سوغات ولایات

تریاك ، اسلحه وگوشت قاچاق

بوسیله مامورین درشهرری کشف شد

مامورین نیروهان ژاندارمری شهرری هنگام گشت در این منطقه شیره کشخانه‌ای‌متعلق‌به شخصی بنام « محمد ابراهیم جوادی» را کشف کردند .

مامورین پس از بازرسی ازاین شیره کشخانه موفق شدند ،یك قبضه تفنك دولول‌شکاری‌ساخت ایتالیا ، یکدستگاه چراغ مخصوص‌نگاری ، مقداری‌آلات وادوات‌شیره کشی و بیست‌کرم شیره تریاك کشف کنند !

دراین بازرسی پنج نفر از مشتریان و همکاران « محمد ابراهیم» نیز باسامی محمدعلی نوری ، شکرالله مهرآبادی‌نژاد علی نجفی و علی مکاره‌چی و صدرشمس ، دستگیر شدند و باپرونده متشکله روانه دادسرا گردیدند .

خبرنگار ما در شهرری‌بدنبال این گزارش اطلاع میدهد روز گذشته همچنین توسط مامورین ژاندارمری تعداد بیست‌ودولاشه گوشت قاچاق از دونفر باسامی خیری وتقی‌پورکشف شد .

نقش‌های زندگی...

عشقی عشق را باخت !

«عزیزعشقی» پارچه‌فروش دوره گرد خوزستانی، گذارش به‌یکی از روستاهای شوشتر افتاد و در آنجا به دختری بنام «حلیمه» دل‌باخت یکبار بعنوان خواستگاری‌به‌خانه حلیمه رفت . اما باوگفتند «حلیمه» زن تونمیشود ، چون دوره‌گردی ، اگر جا و مکان ثابتی برای کسب اختیار کنی بااین وصلت موافقت خواهد کرد . وچون در خواستگاری اصرار ورزید از دست دوبرادر«حلیمه» کتك مفصلی خورد . «عزیزعشقی» ازاین واقعه نهراسید و بار دیگر با تعویض لباس و تغییردادن وضع ظاهری درقالب یك مهندس به‌خانه حلیمه رفت ، از او مفصلا پذیرائی بعمل آمد و شیرینی و چای برایش اوردند . و درحالی که عزیز عشقی (مهندس قلابی) سرگرم دروغ‌پردازی بود ، مردی از دروارد شد ، وباتمام تغییراتی که‌درچهره ووضع ظاهری عزیز پیدا شده بود ، اورا شناخت وفریاد زد : آفرین عزیز!ماشاءالله ، ثروتمند شده‌ای!؟وعزیز عشقی برای اینکه گند قضیه بالانیاید سکوت اختیار کرد . مردك از رونرفت و بشوخی عینك عزیز عشقی را برداشت ! دوبرادر ، حلیمه عزیز را شناختند ، ودوباره اورا زیر باژان لگدومشت گرفتند . عزیز بابدنی کوفته شده و سروروی خونین از خانه بیرون رفت ، البته‌هنوز معلوم نیست از عاشقی توبه کرده یادر صدد یافتن راه تازه‌ای برای رسیدن به‌معشوق است .

مرغهای «عموحسن» کیش شد !

«عموحسن» لشاورز ساکن منجیل‌آباد شهریار ، پانزده مرغ و خروس داشت و در نگهداریشان سخت میکوشید ، اما شبی که به‌عنوان شب‌نشینی به خانه همسایه رفته بود دربازگشت دزدی رادید که از خانه او پدرآمده و در حالیکه یك گونی بزرك به گرده دارد، آهسته و پاورچین ، پاورچین در کوچه قدم برمیدارد ، دزد وقتی از کنار عموحسن گذشت . قدم‌هایش راسریعتر کرد و در همان حال فریاد مرغ و خروس‌ها از داخل گونی بلند شد ؛

«عموحسن» سری به‌خانه ولانهٔ مرغان‌زد ، اما فورا متوجه شد که مرغ و خروسها را دزدیده‌اند ، پس به سرعت به تعقیب دزد پرداخت . دزداز پیش و عموحسن بدنبال او مسافت زیادی را پیمودند و از آنجا که «عمو حسن» خسته و مانده شده بود فریاد براورد ، ای‌دزد بی‌انصاف لااقل یك «مرغ» برایم بگذار که شب عید، شام درست کنم ! و دزد در همان حال که میدوید گفت: باانصاف یك مرغ برایت در لانه گذاشته‌ام ! « مشهدی حسن» که از دستگیری «دزد» مایوس شده بود ، به‌خانه برگشت ، و هنگامی که دوباره لانهٔ مرغها را بررسی کرد ، یك مرغ چاق وچله‌را در لانه یافت ، وزیر لب گفت :

خدا پدرش را بیامرزد که شب عید مرا مختل نکرد !

ماجرای کلید وچنگال

آقای «یادگاری» اهل شهرستان بیرجند . شب که از سرکاربه‌خانه آمد ، از عیال شنید که درمنزل«رجب» نامی دعوت دارد ، پس دست زن و بچه‌هایش را گرفت وراهی خانهٔ «رجب» شد . در خانه جناب «رجب» جشن ختنه‌سوران بپا بود و مدعوین کثیر حین خوردن اطعمه و نوشیدن اشربه کف میزدند و آواز میخواندند،وآقای «یادگاری» هم بمحض اینکه بادراطاق میهمانی گذاشت طاقت از کف داد وبرقص درآمد ! در همین بین ، کلید در خانه‌اش را که در دست داشت روی طاقچه‌ای گذاشت تابتواند دستمالی بردارد و یك رقص بادستمال اجرا کند!

دراندك مدت مدعوین گرامی متوجه آقای«یادگاری» شدند و با کف‌زدن‌های ممتد وهای‌وهوی فراوان‌تشویقش نمودند ، یك عده هم بلند شدند ، تابا آقای «یادگاری» عکس «یادگاری» بگیرند ! وسرانجام ، جشن باخوبی‌و خوشی خاتمه پذیرفت ، وآقای یادگاری ، هم باتفاق‌اهل و عیال راهی ، خانه گشت ، ولی قبل از اینکه از اطاق بیرون رود ، از روی «طاقچه» کلید درخانه را برداشت، وقتی به‌درخانه‌اش رسید ، هرچه کلید را در مخزن‌قفل بپیچاند ، اثری نبخشید ! آقای یادگاری باتفاق اهل‌خانه ازسرما میلرزیدند ! بالاخره ، یکی از بچه‌ها ، متوجه اشتباه ، پدرش شد و گفت : باباجان ، باچنگال که‌قفل در باز نمیشود ! آقای یادگاری تازه فهمید که کلید را در خانه «رجب» یادگار گذاشته وچنگال اورا بعنوان کلید برداشته است ! پس همان بچه را مامور کرد که برود کلید رابیاورد !باز جای شکرش باقیمت چون بعید نبود ، آقای «یادگاری» دیك و بشقاب ، میزبان را بجای کلید بردارد !

اطلاعات و اخبار شهرستانها

صفحه ۸ یکشنبه ٦ دیماه ۱۳٤۹ شماره ۱۳۳۸۰

آگهی استخدام رسمی

دانشگاه اصفهان برطبق مفاد لایحه قانونی استخدام کشوری تعداد ۱۲۸ نفر کارمند بشرح جدول ذیل از طریق امتحان و مسابقه استخدام میکند:

ردیف	عنوان شغل	حداکثر شرط تحصیلی لازم	گروه موقت شغلی	تعداد مورد نیاز
۱ـ	تکنسین آزمایشگاه	دارا بودن دیپلم کامل متوسطه وگواهینامه دوره دوساله تخصصی آزمایشگاهی که از طرف مقامات صالحه آموزشی فوق‌دیپلم شناخته شده باشند.	٥	٥
۲ـ	تکنسین رادیولژی	دارابودن دیپلم کامل‌متوسطه وگواهینامه دوره دوساله تخصصی رادیولژی که از طرف مقامات صالحه آموزشی فوق دیپلم شناخته شده باشند.	٥	٥
۳ـ	کمك‌تکنسین آزمایشگاه	دارابودن دیپلم کامل‌متوسطه وگواهینامه دوره تخصصی کمك‌آزمایشگاه از طرف مقامات صالحه آموزشی .	٤	٥
٤ـ	بهیار	دارابودن گواهینامه سال سوم متوسطه و گواهینامه دوره دوساله بهیاری از طرف مقامات صالحه آموزشی .	۳	۳۰
٥ـ	کمك‌بهیار	دارا بودن گواهینامه سال سوم متوسطه و گواهینامه کمك بهیاری از طرف مقامات صالحه آموزشی .	۲	٤۱
٦ـ	ماشین‌نویس	دارابودن گواهینامه سال سوم متوسطه و گواهینامه ماشین‌نویسی	۲	۲۰
۷ـ	پرستار	ششم متوسطه و لیسانس پرستاری .	٦	۱۱
۸ـ	کارشناس مواد غذائی	لیسانس در رشته علوم تغذیه .	٦	۲
۹ـ	مددکار اجتماعی	لیسانس در رشته خدمات اجتماعی	٦	۲
۱۰ـ	مربی‌آموزش فن پرستاری	لیسانس در رشته پرستاری و گواهی حداقل ٤ سال سابقه آموزش .	٦	٦
۱۱ـ	مهندس تاسیسات	دانشنامه مهندسی در رشته تاسیسات .	٦	۱

داوطلبان میتوانند فرم ذیل را تکمیل نموده همراه با فتوکپی مدرك تحصیلی و گواهینامه تخصصی و۲قطعه عکس‌حداکثر تاتاریخ۱۰ر۱۰ر۴۹ بنشانی کارگزینی دانشگاه اصفهان واقع‌در خیابان بهشت آئین ارسال دارند.

به تقاضاهائیکه بعد از تاریخ فوق پست شود ترتیب اثر داده نخواهد شد. کارمندان رسمی‌دولت در صورتی میتوانند تقاضای شرکت در امتحانات را نمایند که موافقت نامه سازمان متبوع را ضمیمه فرم ارسال دارند. تاریخ و محل امتحان بعدا در همین روزنامه باطلاع داوطلبان خواهد رسید.

دانشگاه اصفهان

نام	نام خانوادگی	شماره شناسنامه
محل‌صدور	تاریخ تولد	نام پدر
مدرك تحصیلی	گواهینامه تخصصی	
داوطلب خدمت درشغل	(فقط یك شغل)	
وضع نظام	نشانی کامل پستی	امضاء داوطلب

۱ـ۶۱۹۴۶ ۱ـ۲

آگهی استخدام رسمی

سازمان نقشه‌برداری سازمان برنامه طبق‌مفادقانون استخدام کشوری تعدادهشت (۸)نفر کارمند از طریق امتحان ومسابقه ومصاحبه بشرح زیر استخدام میکند .

ردیف	عنوان شغل	حداقل شرایط تحصیلی	گروه‌شغلی
۱ـ	کمك عامل‌و نقشه کش	دیپلم کامل متوسطه‌رشته ریاضی ـطبیعی وگذراندن دوره تخصصی نقشه کشی	چهار ٤
۲ـ	نقشه کش	دیپلم کامل متوسطه رشته‌ریاضی ـ طبیعی ـ وگذراندن دوره تخصصی‌نقشه کشی	چهار ٤
۳ـ	کمك نقشه بردار	دیپلم کامل متوسطه رشته ریاضی ـطبیعی وگذراندن دوره تخصصی مربوطه	چهار ٤

تعداد افراد مورد نیاز ومحل خدمت انهابه ترتیب ردیف (۱) پنج نفر برای تهران (۲)دو نفر برای تهران (۳) یك نفر برای تهران

توضیحات ـ در شرایط متساوی پس‌از انجام امتحان و مسابقه کسانیکه دارای سوابق کار و تجربه باشند حق‌تقدم خواهند داشت .

داوطلبان میتوانند حداکثر ۱۵روز پس‌از انتشار اخرین اگهی برك درخواست زیر راتکمیل نموده‌و همراه دو قطعه عکس ٤×٦ وفتو کپی اخرین‌مدرك تحصیلی ورونوشت برك معافیت یاانجام خدمت زیر پرچم باداره کارگزینی سازمان نقشه‌برداری واقع در جاده مهراباد ارسال دارند به‌تقاضا هائیکه پس از تاریخ‌فوق‌برسد ترتیب اثر داده نخواهد شد ضمنا کارمندان شاغل دولت درصورتی میتوانند‌در این امتحان ومسابقه‌شرکت‌نمایند که‌قبلاموافقت‌نامه کتبی وزارتخانه یاسازمان متبوع‌خود را ضمیمه مدارك‌فوق ارسال دارند .تاریخ و محل امتحان‌بعدا در همین‌روزنامه اگهی خواهد شد .

نام و نام‌خانوادگی	نام‌پدر	شماره شناسنامه
محل صدور	تاریخ تولد	مدرك تحصیلی
رشته	وضع خدمت‌وظیفه	داوطلب شغل
در استان شهرستان	نشانی ـ شهر	خیابان
توچه	شماره منزل	تلفن

امضاء داوطلب

رئیس سازمان نقشه برداری ،علامعلی باصری

از : محمدعلی سپانلو

فضای انتقاد در برنامه‌های تلویزیونی

از آبانماه امسال پخش برنامه های جدیدی از هردو فرستنده آغاز شد، و طبعا در کانال ۷ که برنامه هایش به چند شهرستان دور میرسید اندکی نرمش نسبت به پخش برنامه‌های غیر تخصصی مشاهده گشت. به حساب سرانگشتی اینک تلویزیون از هردو کانال متجاوز از ۵۰ تا ٦۰ ساعت در هفته برنامه پخش میکند، خود این مسئله از نظر کادر اجرائی و مدیریت موفقیتی است، اما این موفقیت بیشتر در مساله اداره و اجرا حاصل شده تا تهیه و انتخاب، پس ازاسلاید و موسیقی و فاصله و غیره نخستین برنامه متشکلی که به طور دائم از تلویزیون پخش میشود برنامه مخصوص کودکان است. این برنامه برای خودش فرمولی دارد که میتوان در دم‌دستی ترین آزمایشگاه ها وبا قرع و انبیق کلاسیک ترکیبش کرد: فیلم کارتون، بازی، کتاب، کمی بیشتر بدانید، از گذشته های دور، فیلم آقا خرسه و غیره.

اشکال اول در اینجاست که نه ما و نه آنها هیچکدام نمی دانیم این برنامه ها مخصوص کدام سن پخش میشود، از سه چهار ساله تا ده دوازده ساله همه کودک‌اند، اما حصول به هدف اساسی تلویزیون، یعنی آموزش بچه ها ازطریق سرگرم کردن آنها در مورد هر سنی فرق میکند، در انتهای این سیر سنی، بچه ها به برنامه بزرگتر ها خیلی علاقه دارند و آن را منطقی تر میدانند.

باگفتن «چه دنیای خوبی»، «بهم مهربان باشید»، «حیوانات دوست شما هستند»، «پایتخت برزیل را بگوپدرجان» و «این آثار تاریخی‌مبهم عزیزماست» نه واقعیت این جهان را به کودکان آموخته‌ایم، نه مفهوم میهن و دوست داشتن را.

بچه ها فیلم های دیگر تلویزیون(مثلانوبرانه های‌پیتون پلیس)راهم می بینند، عکس های مجلات بابا راهم نگاه می کنند، و در خدمت والدین‌مکرم به تماشای فیلم های سینمائی میروند که سرشار از خشونت، سکس ومزاح های دوپهلواست.

توقع دارید این بچه هانگاه‌های عاقل اندرسفیه به شما نکنند و موقع‌پخش برنامه های ویژه کودکان خودرا باورق زدن‌مجله بابا سرگرم ندارند؟ از طرفی این خشونت و سکس عناصر اساسی و جزو بافت روزگار ما هستند، فعلا بحث این رانکنیم که «عالمی از نو بباید ساخت و زنو آدمی»، این بکنار، اگر قرار است به بچه ها از طریق سرگرمی آموزش داده‌شود باید اجزاء این سرگرمی آشنا باشد تاجلب توجه کند، فیلم «آقا خرسه» فقط برای بچه های خردسال از نظر تماشای حرکات دوستانه خرس و کودك جالب است، اما آنهاچیزی‌ازداستانش نمی فهمند، وبچه هائی هم که داستان را می فهمند علاقه‌ای به دیدنش ندارند آنها مشتاق تماشای«غرب‌وحشی»و«سیمارون» هستند که خود شاهدش بوده‌ام.

واما اگر از نگارنده ایراد‌گیر بپرسند تو خود در این باره چه پیشنهادی داری و اصلا طرحی بده برای برنامه بچه‌ها، باید بگویم منهم‌طرحی ندارم، چون در ابتدای مقال گفتم که من فقط به‌این «مطالعه» ناخنك میزنم. همین قدر میتوانم بگویم آثاری که ظاهرا در قلمرو بزرگترهاست، اما منطق‌بچه‌ها را دارد برایشان جالب تراست، به عنوان مثال از «فلاش ـ گوردون» و «سرزمین عجایب» یاایك فیلم کارتن فضائی کانال ۷ که نامش را نمیدانم اسم می برم. **لکن‌بطور کلی زیاد دربند نباشیم حال که جامعه امروزمرز تفکیکی باقی نمی گذارد، قبول کنیم که برنامه هائی هست که هم برای همه سنین جالب‌باشد، هم چیزی یاد بدهد، هم به تریج فیای کسی بر نخورد. بچه ها بهرحال همه برنامه ها رانگاه خواهندکرد وسختگیری ارتدوکسی هم فایده‌ای ندارد.**

اینك بیرازیم به پرمشتری‌ترین برنامه های‌تلویزیونی‌یعنی نمایش های داستاندار مسلسل، که بطور تساوی از فیلم های خارجی، و نوار های ساخته‌شده ایران تشکیل میشود. اما برنامه های‌ایرانی که باشروع فصل جدید تلویزیونی افزونی گرفته است عبارتند از: اختاپوس، سرکار استوار، پهلوانان، داش پالکی، خانه قمر خانم و کانون گرم خانواده. این‌برنامه ها یا داستان واحدی‌را دنبال میکنند یا حاوی ماجرا های یك عده پرسوناژ مشخص‌هستند. تلویزیون پیش از این، برنامه های ایرانی دیگری هم داشت از قبیل آلاخون والاخون، تك مضراب، امیرارسلان و حرف توحرف.

قدیمی ترین اینان حرف تو حرف بود که میراث تشکیلات تلویزیون خصوصی به شمار میامد. برنامه مذکور که‌اولین بار بوسیله «پرویز صیاد» طرح شد، الهام بخش گروه برنامه های کمدی انتقادی بعدی بود، حرف تو حرف نخستین برنامه تلویزیونی بود که انتقادات انتزاعی راکنارگذاشت‌وکوشید مسائل اصلی خود رااز‌اجتماع اخذ کند، این برنامه که بعد ها بوسیله بازیکر اولش اداره میشد مدتها مثل همه‌برنامه‌های تلویزیونی فرازو فرود هائی داشت و هنگامی که بیخبر و بیجهت قطع شد سابقه‌ای ایجاد کرده بود که راه برای سایر برنامه های کمدی ـ انتقادی صاف میکرد و تقریبا در دل آن برنامه ها بحیات خود ادامه می داد. بهر حال گذشته‌ازانتقادات گزنده و طنز ظریفی که گاه دراین برنامه محسوس میشد حرف تو حرف اهمیت اصلی را بعنوان پیشکسوت واجدبود.

پرویز صیاد بعدا نمایشنامه امیرارسلان نامدار را به صورت برنامه پیوسته‌تلویزیونی‌درآورد که‌کوششی بود در ادامه دادن نمایشنامه‌ای بهمین نام که‌بهمت پرویز کاردان بروی‌صحنه آمده بود. فضای انتقادی‌این‌نمایشنامه نیز بخودی خود بشارت دهنده نسیم تحولی بود که هیچگاه از دستگاه های ارتباط جمعی انتظارش را نداشتیم. سپس نمایشنامه «آلاخون والاخون» بهمت منوچهر محجوبی متجاوز از یکسال در تلویزیون اجراء شد که چند مرز را ازبرابر فکاهی‌نویسان برداشت. ازجمله مسئله انتقاد تند از زمینخواری و نفوذ زمینخواران بود ودیگر استفاده از لهجه های‌شهرستانی در کار نمایش فکاهی.

تك مضراب برنامه دیگری که بقلم پرویز خطیبی و زیر نظر علی تابش اجراء میشد علیرغم پختگی حرفه‌ای اداره کنندگانش، دچار همان ضعف بادشده، یعنی شوخی های انتزاعی بود، همیشه یك آدم خجول‌وجود داشت که حقش ضایع میشد، همیشه مستخدم اداره کار ارباب رجوع رامعطل میگذاشت، همیشه ماشین ـ نویس کاموا میبافت، همیشه‌در انتهای نمایش مراجع خجول عصبانی میکرد و تلافی‌درمیاورد، یا بازرسی به شکل فرشته‌نجات برای رتق‌و فتق امور نازل‌میشد و متاسفانه شوخی کلیشه‌ای کار اجراء کنندگان را از جلوه‌می انداخت.

واما برنامه های فعلی تلویزیون: قدیمی ترین اینان سرکار ـ استوار است و باز هم به همت پرویز صیاد که میتوان او را بنیانگذار برنامه های طنز آمیز به شیوه جدید در تلویزیون دانست.

سرکار استوار از لحاظ ساختمان موجودیتی «نهادی» دارد، او هم ساده‌لوح است هم باهوش، هم راحت فریب می ـ خورد، هم راحت پولتیك میزند، ذهنا اسیر پندار و خیالبافی است، اما در انتها اهل عمل است. این «انسپکتور» ایرانی، ازاین ابا ندارد که در جریان تعقیب مهمش بنشیند و یك‌شکم سیر آبگوشت بخورد، «لمی‌ـ کوشن» البته ویسکی میخورد.

سریال «اختاپوس» را هم صیاد تنظیم کرده‌است، که‌نوعی انتقاد تقریبا مستقیم است و فی‌النفسه طعنه‌ای‌به‌بوروکراسی. مثل سرکار استوار، در اینجا هم استاد پر مدعی، کلنل شکم پرست نماینده قاطبه مردم ـ تیپ های جدیدی هستند که اگرچه احتمالا در نمایشنامه های‌تخت‌حوضی نظائری‌داشتند، تاکنون در وسائل رسمی جایی نیافته بودند. این مجلس‌خیالی البته دچار عوارض معمول خود هم هست: کش دادن بیجهت صحنه ها، شوخی های‌سطحی و کلیشه‌ای شدن آدمها. اما مهارت گردانندگان دوربین‌در این برنامه قابل ذکر است. چون هنرپیشگان دزادای حرف های ارتجالی آزادند.

« ناتمام »

آگهی استخدام

دانشکده فرماندهی وستاد پنج نفر کارمند غیرارتشی رابا شرایط مندرجه زیر استخدام مینماید.

الف :

۱ـ ماشین‌نویس فارسی یکنفر
۲ـ ماشین‌نویس فارسی و لاتین دونفر
۳ـ خطاط یکنفر
٤ـ متصدی سینما و دستگاه پروژکتور با تخصص مربوطه و آشنائی بکار دستگاه های ذکرشده یکنفر

شرایط استخدام

ب :

۱ـ تابعیت کشور شاهنشاهی ایران
۲ـ متدین بیکی از ادیان رسمی کشور
۳ـ دارا بودن صحت مزاج کامل برابر گواهی بهداری‌غیروی زمینی شاهنشاهی.
٤ـ داشتن برك عدم سوءپیشینه
۵ـ سن داوطلبان حداقل ۱۸ سال تمام و حداکثر ۳۰سال تمام.
٦ـ دارا بودن‌کارت پایان خدمتی یا معافیت دائم (باستثناء معافیت پزشکی)
۷ـ دارا بودن گواهینامه ششم متوسطه (ریاضی ـ طبیعی وادبی) جهت داوطلبان ردیف های ۱و۲ و حداقل گواهینامه‌ششم ابتدائی جهت ردیف های ۳و ٤
۸ـ درصورت تساوی کلیه شرایط فوق افرادی که دارای مدارك تحصیلی بالاتری باشند حق‌تقدم خواهند داشت.
۹ـ داوطلبان حائز شرایط میتوانند از تاریخ نشر این آگهی تاتاریخ ۱۰ر۱۰ر٤۹ همه روزه غیراز روزهای پنجشنبه و ایام تعطیل به‌آجودانی کل و پرسنل دانشکده فرماندهی وستاد واقع در خیابان دانشگاه جنك سه‌راه طرشت مراجعه و تقاضای کتبی خود را تسلیم تادر صورت حائز بودن شرایط مذکوره فوق ترتیب استخدام آنان داده شود. **دانشکده فرماندهی وستاد**

آگهی استخدام

شرکت سهامی‌صنعتی وتولیدی ماشین‌سازی اراك تعدادی از افراد واجد شرایط ذیل راکه خدمت وظیفه خودرا انجام داده‌و یا دارای برك‌معافیت دائم‌باشند جهت‌خدمت در قسمت‌های مختلف کارخانه ماشین‌سازی اراك واقع‌در شهرستان اراك باحقوق‌مناسب استخدام مینماید.

۱ـ مهندس‌جهت تدریس رشته های فرزکاری وتراشکاری درمرکز آموزش کارخانه، آشنا بزبان انگلیسی.
۲ـ سرپرست دیك‌بخار دارای حداقل دیپلم‌فنی‌وسه سال تجربه درسرپرستی دیگهای بخار.
۳ـ دیپلم فنی با حداقل سه سال سابقه کار با کمپرسور های هوا.
٤ـ دیپلم فنی‌مکانیك جهت‌تعمیرات و نگهداری دیگهای‌بخار و واحد های‌مولد اکسیژن‌واستیلن حداقل دارای سه سال تجربه در رشته مربوطه.
۵ـ سرپرست کارگاه تولید اکسیژن دارای دیپلم فنی‌و آشنا بزبان انگلیسی‌باحداقل سه سال تجربه.
٦ـ تکنیسین برق دارای‌دیپلم فنی‌دررشته مربوطه وسه سال سابقه کار.
۷ـ تکنیسین ابزاردقیق باحداقل دیپلم‌فنی وسه سال تجربه در تعمیرات ونگهداری.
۸ـ تکنیسین دستگاه تهویه وحرارت مرکزی دارا ی‌دیپلم‌فنی دررشته مورد نظر وحداقل ۲سال تجربه
۹ـ استادکار مدلسازی دارای‌تجربه کافی دررشته مربوطه.
۱۰ـ کارگر کمپرسور هوادارای‌حداقل تحصیلات سوم‌متوسطه وسه سال سابقه کاردر رشته مربوطه.
۱۱ـ کارگر دیك بخاربا حداقل تحصیلات ششم‌ابتدائی و سه سال سابقه کار درقسمت دیگهای بخار.
۱۲ـ کارگر لوله‌کشی و تاسیسات دارای حداقل تحصیلات ششم ابتدائی‌و سابقه کار دررشته‌مربوطه.
۱۳ـ کارگرلوله‌کش حداقل‌تحصیلات سوم متوسطه و ۳سال سابقه کار.
۱٤ـ کارگر تعمیر کار ماشین‌آلات‌باحداقل مدرك ششم‌ابتدائی و تجربه کافی.
۱۵ـ کارگر دارای‌سابقه کار درقسمت دستگاه تهویه‌وحرارت مرکزی‌دارای مدرك ششم ابتدائی
۱٦ـ کارگر تعمیر کار پمپ حداقل تحصیلات سوم متوسطه‌با سه‌سال سابقه کار دررشته‌مربوطه.
۱۷ـ کارگربرق دارای‌ا مدرك‌سوم‌متوسطه‌وسه‌سال سابقه کار در زمینه تعمیرات برق
۱۸ـ کارگر سیم‌کش دارای مدارك سوم متوسطه و سه سال تجربه
۱۹ـ کارگرابزاردقیق دارای‌حداقل مدرك‌سوم‌متوسطه باسه‌سال سابقه کار در رشته مربوطه
۲۰ـ کارگراپریتور باحداقل تحصیلات سوم متوسطه دارای تجربه درمورد کارهای مکانیکی.

از کلیه داوطلبان تقاضا میشود حداکثر تا تاریخ‌پانزدهم دیماه ۱۳٤۹ همه روزه‌ازساعت ۸الی۱۲و۱۳الی ۱٦ر۳۰ بکارگزینی شرکت سهامی‌صنعتی وتولیدی ماشین‌سازی اراك واقع درتهران خیابان تخت جمشید نبش ملك‌الشعرای بهار شماره ٤۳۵ مراجعه فرمایند. داوطلبان شهرستانها میتوانند مستقیما به‌نشانی فوق مکاتبه نمایند. **شرکت سهامی صنعتی وتولیدی ماشین سازی اراك**

۱ـ۲ آ ـ ٦۳۱٦۸

قابل توجه مصرف کنندگان محترم فیلمهای رکداکالر، نگاتیف رنگی کداك

درسراسرکشور

بدینوسیله به منظور آگاهی کلیه اشخاص محترمی که عکس رنگی می‌گیرند، نرخ چاپ اندازه های مختلف راکه روی کاغذ رنگی کداك با مدرن ترین‌دستگاههای الکترونیك درتهران انجام می‌گیرد اعلام می‌دارد:

۶×۹	سانتی متر	۲۵ ریال
۹×۹	سانتی متر	۳۰ ریال
۹×۱۲	سانتی متر	۴۰ ریال
۱۳×۱۳	سانتی متر	٦۰ ریال
۱۳×۱۸	سانتی متر	۸۰ ریال

ظهور هرحلقه فیلم کداکالر:

تا ۲۰ عکس ۴۸ ریال
تا ۳٦عکس بدون سفارش چاپ ۷۲ ریال
تا ۳٦ عکس با سفارش چاپ ۴۵ ریال

برای ظهور اسلایدهای آکتاکروم:

120 EX	۱۰۰ ریال
135ـ20 EX	۱۳۰ ریال (با قاب)
135ـ20 EX	۱۰۰ ریال (بدون قاب)
135ـ36 EX	۲۳۰ ریال (با قاب)
135ـ36 EX	۱۸۰ ریال (بدون قاب)

تهیه نگاتیف از اسلاید رنگی ۳۵ ریال

برای هر نوع سفارش به کلیه فروشندگان و مراکزی که دارای علامت کداك هستند ویا بفروشگاه مرکزی کداك درخیابان شاه چهار راه بهرامی تلفن ۶۴۱۴۱ مراجعه وتوجه فرمائیدکه مارك کداك بفواصل معین در پشت هر عکس حتماً وجود داشته باشد.

CAMERAS
Kodak
FILM

نمایندگی کداك در ایران

خیابان شاه شماره ۲۱۰
تلفن ۹۴ـ۴۲۰۹۳ و ۵۸ـ۵۷ـ۶۱۲۹۵۶

سیسرون: مواظب باشید، خیلی محرمانه است

بزرگترین جاسوس جنك بین‌الملل دوم دیگر زنده نیست

سیسرون

نام اصلی او یادآور حادثه مهمی نیست. اسمش «الیسابازنا» بود که روز چهارشنبه با تشریفات بسیار ساده و تقریبا بطور مخفیانه‌در یکی ازگورستان های شهر مونیخ به خاك سپرده شد. چند سال داشت؟ درست معلوم‌نیست شاید او هم این موضوع را نمی دانست.

اما «الیسابازنا» بانام «سیسرون» کسی است که نزدیك بود در جنك دوم‌جهانی متفقین را با شکست بزرگی روبرو سازد و اگر هم موجب پیروزی هیتلر نمیشد می‌توانست‌ازشکست اوجلوگیری کند. زیرا «الیسا بازنا» یکی ازعجیب ترین جاسوسان جنك دوم جهانی ودر ردیف جاسوسانی‌بود که «ارکستر سرخ» شبکه جاسوسی شوروی در قلب آلمان بوجود آورده و عمال خود را در میان اطرافیان نزدیك هیتلر جای داده بود. اما ماجرای «سیسرون» که ظاهرا آلبانی الاصل بود باور نکردنی بود. «بازنا» در دهه ۱۹۳۰ وارد اسانبول شد و هوای ترکیه آنقدر بمذاقش سازگاربود که به تابعیت این کشور درآمد.

او اغلب با لباس های کهنه و رنك ورو رفته در جلو کاباره ها دیده میشد «بازنا» در آن هنگام حرص جاه طلبی زیاد نداشت و تنهابلباس رانندگانی‌که اتومبیل اربابان خود را هدایت می‌کردند غبطه می خورد ودلش‌می خواست بجای یکی ازاین هنرپیشگان تئاتر باشد که شبها زندگی را به وهم و خیال تبدیل می کنند.

او مرد بدبختی هم نبود، زن داشت و در آن موقع صاحب سه فرزند بود اما «بازنا» که نتوانست به آرزوی هنرپیشگی تئاتر دسترسی پیدا کند پس از مدتها صبر و شکیبائی سرانجام به عنوان راننده در سفارت یوگسلاوی استخدام شدو از این پس می تواندادعا کند در جرگه دیپلمات ها وارد شده است. اما به علت نامعلومی به خدمت «بازنا» در سفارت یوگسلاوی خاتمه‌داده شد.

پس از آن دبیر اول سفارت آلمان اورا بعنوان راننده استخدام کرد ولی اندکی بعد اونیزجوابش کرد. دیپلمات آلمانی درموردا و گفته است « مرد کاملا احمقی بود و هیچ چیز نمی فهمید.»

در سال ۱۹۳۹ سفیرانگلیس درآنکارا «سرهیو ناچبول» در جستجوی یك پیشخدمت مورد اعتماد بود و «بازنا» با ارائه اسناد و مدارك (حقیقی یاساختگی) به استخدام سفارت درآمد.

او مستخدم نمونه بود. خوب میتوانست «اسکیچ» درست کند و مرد «رازداری» بود.

اغلب کارمندان سفارت سر بسر او می گذاشتند. «بازنا» عقیده داشت که استراحت می کردمستخدم نمونه او به لباس هایش ماهوت پاك کن می‌کشید.

روزی هنگامی که «بازنا» طبق معمول کت ارباب خود را پاك می کردناگهان کلیدی‌از جیب آن به زمین میافتد. «بازنا» که حسن کنجکاویش تحریك شده بود در صدد برمی آید قفل این کلید را پیدا کند. بزودی معلوم می‌شود که کلید متعلق به گاوصندوقی است که کلیه اسناد سیاسی محرمانه متفقین در آن قرار دارد.

«بازنا» خیلی زود دست‌بکار شده و بامراجعه بیك قفل‌ساز و کلیدی از روی آن تهیه میکند و پس‌از آن یك دوربین عکاسی می‌خرد.

روزی‌بملاقات ارباب سابق خود دبیر اول سفارت آلمان میرود و آهسته یك سری عکس اسناد محرمانه را بدست‌وی میدهد و میگوید:

مواظب باشید: «خیلی‌محرمانه»است.

دیپلمات آلمانی وعده‌ای باو نمیدهد وهمینقدر میگوید که تماسش را باوی قطع نکند. سپس ماجرا راباطلاع فن‌پاپن سفیرکبیر آلمان در آنکارا می‌رساند. فن‌پاپن از دبیرسفارت می‌پرسد این مرد درازاء این اسناد چقدر پول میخواهد؟

ـپنج هزار لیره انگلیسی طلا(تقریبا به‌پول امروزی یکصد هزار تومان) ماجرای پایان دادن این معامله به رئیس سرویس های اطلاعاتی آلمان نازی در ترکیه «موزیچ» احاله میشود. وی در ملاقاتی که با مستخدم سفارت آلمان به عمل می‌آورد می‌پرسد: «ما از کجا بدانیم که شما جاسوس انگلیس نیستید؟»، «بازنا» شانه های خود را بالا میاندازد و میگوید «اگرشما حاضر بخرید نشوید فروش این اسناد رابه شوروی پیشنهاد خواهم کرد. خیلی زود بایدتصمیم بگیرید برای این کار دو روز بشما مهلت میدهم.»

اسناد تکان دهنده

فن‌پاپن از اسنادی که بدستش افتاده بود دوچار سرگیجه شده بود. یکی از این اسناد شامل لیست کامل جاسوسان انگلیسی در ترکیه ودیگری لیست سلاح هائی بود که آمریکا به شوروی تحویل داده است.

سندسوم صورت جلسه آخرین مذاکرات سفیر انگلیس باوزیر امور خارجه ترکیه بود. و بعلاوه یکی‌از اسناد درباره کنفرانسی که در آن‌روز ها در مسکو بین وزیران امور خارجه امریکا، انگلیس و شوروی تشکیل‌شده بود حاوی اطلاعات جالبی بود.

مدارك کنفرانس تهران

دربرلن «فن‌ریبن‌تروپ» از دیدن‌این اسناد دوچار شگفتی میشود و به‌فن‌پاپن اطلاع میدهد:

مواظب باشید: «خیلی‌محرمانه»است.

«عجیب است. ولی قیمت را پائین بیاورید.»

پس‌از مذاکرات زیاد قرار میشود پانزده هزار لیره نقدا وده هزار لیره بعدا پرداخت شود. در مدت شش ماه «سیسرون» کلیه اسناد و مدارك محرمانه کنفرانس تهران را درباره گشایش جبهه دوم در اروپا به‌آلمانی‌ها تحویل میدهد. حتی تاریخ پیاده‌شدن نیروهای متفقین در نرماندی و تعداد واحد هائی که در این لشکرکشی‌مورد استفاده قرار خواهد گرفت در اختیار آلمانی هاقرار میگیرد. رویهم «مستخدم نمونه» عکس چهارصد سند سیاسی‌مهم رادر اختیار آلمانی ها میگذارد ولی‌در پایتخت آلمان مقامات ستاد ارتش‌رایش شانه های خود رابالا میاندازند وآن رایك مانور انگلیسی ها میدانند. هیتلر نیز بانظریات آنها موافقت میکند.

روز مادر در سنندج با شکوه برگزار شد

بمناسبت بزرگداشت روز مادر ازطرف‌سازمان زنان جمعیت خیریه فرح پهلوی دبیرستان پروین اعتصامی سنندج جشن باشکوهی تشکیل یافت‌در این‌جشن آقای رئوفی استاندار کردستان، مدیران کل‌و نمایندگان طبقات مختلف مردم سنندج با بانوانشان شرکت داشتند ابتدا سلام شاهنشاهی و سپس سرود سازمان زنان نواخته شد آنگاه آقای رهائی مدیرکل آموزش و پرورش و خانم‌تاج‌الملوك اردلان دبیر سازمان زنان کردستان و خانم ژاله فروزان مدیرعامل جمعیت خیریه فرح پهلوی تفصیل پیرامون مقام مادر سخنرانی نمودند وگروه هنری امور تربیتی دبیرستان پروین اعتصامی چند برنامه هنری اجرا کردند که بسیار مورد توجه‌قرار گرفت در پایان طی مراسم خاصی هدایائی به‌خانم صفری نوید مادر نمونه سال اهدا گردید. عکس بالاخانم تاج‌الملوك اردلان راهنگام سخنرانی نشان میدهد. آقای رئوفی‌نیز درعکس دیده میشود.

دنیای ورزش روزهای شنبه منتشر میشود

نوبت سوم

حوزه ۰۷ ناحیه ٦

آگهی برای اطلاع عموم دراجرای قانون نوسازی و عمران شهری

باطلاع کلیه مالکین و صاحبان اعیانی و عرصه و صاحبان حقوق قانونی مربوطه واقع در محدوده زیر از حوزه ۰۷ ناحیه٦ شهرداری پایتخت.

شمالا ـ جنوب خیابان شهناز از خیابان شهباز تا کوچه حمام (دوم که شرقی است) غرب کو چه حمام‌ازخیابان شهناز تاکوچه امام واعظ خراسانی (دوم که شمالی است) جنوب کوچه امام واعظ خراسانی از کوچه حمام تا خیابان حافظ (چهارم که شرقی است) غرب خیابان حافظ از کوچه امام واعظ خراسانی تا خیابان نوروز زاده (شهرام)، (پنجم که شمالی است) جنوب کوچه نوروز زاده (شهرام از خیابان حافظ تا خیابان پارك ولیعهد).

شرقا ـ غرب خیابان پارك ولیعهد از خیابان نوروززاده(شهرام) تاکوچه خسرو بختیاری (دوم که جنوبی است) شمال کوچه خسرو بختیاری از خیابان پارك ولیعهد تاکوچه باغ ولیعهد (سوم که شرقی است) غرب کوچه باغ ولیعهد از کوچه خسروبختیاری تاکوچه شقاقی (چهارم که جنوبی است) شمال کوچه شقاقی از کوچه‌باغ ولیعهد تاکوچه خوش‌نژاد (پنجم که شرقی است) غرب کوچه خوش نژاد از کوچه شقاقی تاکوچه منجمی (ششم که جنوبی است) شمال کوچه منجمی از کوچه خوش نژاد تا خیابان حافظ (هفتم که شرقی است) غرب خیابان حافظ از کوچه منجمی تاکوچه یزدانی.

جنوبا ـ شمال کوچه یزدانی از خیابان حافظ تاکوچه محمدی (دوم که غربی است) شرق کوچه محمدی از کوچه یزدانی تاکوچه شبیر کاشانی (سوم که جنوبی است) شمال کوچه شبیر کاشانی از کوچه‌محمدی تا خیابان شهباز.

غربا ـ شرق خیابان شهباز از کوچه شبیری کاشانی تاخیابان شهناز.

میرساند که ممیزی منطقه مزبوربپایان یافته است از کلیه مودیان محترم دعوت میشود با مراجعه به واحد سازمان ممیزی‌و درآمد نوسازی ناحیه ٦ واقع در میدان شوش روبروی سینماری از نتیجه ممیزی املاك خودکه در تابلو اعلانات الصاق گردیده است اطلاع حاصل فرمایند در صورتی که مودیان به نتیجه ممیزی اعتراض قانونی داشته باشند میتوانند باتوجه به تبصره ۲ ماده ۸ قانون نوسازی و عمران شهری عوارض مورد قبول خود را بحساب «۱۵۰۰۰» که توسط بانك مرکزی ایران در تمام شعب بانك ملی‌ایران در تهران مفتوح گردیده است پرداخت و رسید آنرا بضمیمه نامه‌ای متضمن موارد اعتراض با ذکر دلیل و استناد بمدارك که پیوست اعتراض نامه خواهند نمود حداکثر ظرف مدت چهار ماه به سازمان ممیزی‌ودرآمد نوسازی‌شهرداری پایتخت واقع در خیابان زوزولت میدان ۲۵ شهریور خیابان نمونه کاشی ۷۷تسلیم دارند، در صورتی که عوارض ملك خود راقبل از پایان مدت مقرر در قانون نوسازی و عمران شهری پرداخته‌اند باتوجه به تبصره۲ ماده ۱۰ قانون نوسازی و عمران شهری ده درصد عوارض آنسال بعنوان جایزه بنفع آنان منظور و از حساب کسر خواهدشد.

سازمان ممیزی و درآمدنوسازی

کف‌پوش پلاستیکی مکافلکس

نسوز، نشکن، قابل شستشو، عایق رطوبت
در رنگهای مختلف وجالب

مترمربع
۱۴ تومان

شرکت مکافلکس ایران

خیابان شاه ساختمان آلومینیوم تلفن: ٦۰۰۳۵ـ ٦۰۲۰۱

گفتگو با رئیس انجمن زنان بی‌پناه

مهریه زنجیری برای مرد گریزپای!

بدنبال چاپ رپرتاژ ما درباره بیوه‌زنان خانم ارفع دولتشاهی رئیس انجمن زنان بی‌پناه باخبرنگار ما تماس گرفت و درباره فعالیت های این انجمن مطالبی عنوان کرد که ازاین پس میخوانید:

خانم دولتشاهی رئیس انجمن زنان بی پناه میگوید انجمن ما مدت ۵ سال است رسما شروع بکار کرده و دراین راه ازهیچ کوششی فرو گذار نکرده‌ایم. تمام این مدت در فکر قطعه زمینی ۲۰۰ متری بوده‌ام که کارگاهی بسازم تا زنان بی پناه در آن مشغول بکار باشند ولی موفق نشده‌ام که بدین آرزو صورت تحقق بخشم‌بار ها از موسسات دولتی و ملی تقاضای کمک کرده‌ام که متاسفانه با شنیدن جمله «ما بودجه نداریم» مایوس شده‌ام در غالب کشور ها چنین انجمن هائی صرفا با پشتیبانی دولت‌و همکاری مردم پابرجاست.

من بار ها در اروپا و ا... از انجمن های زنان بی پناه دیدن کرده‌ام، یکی از این انجمن ها در حدود ۵ میلیون تومان بودجه داشت.

مادر حال حاضر ۱۵۰ نفر عضو رسمی داریم که همه آنها احتیاج به کمک مادی دارند، هدف ما از تاسیس این انجمن حمایت از چنین زنانی است که متاسفانه تاکنون‌هیچ‌گونه همکاری با ما نشده است. چندی‌پیش‌یکی‌ازرجال ازانجمن ما دیدن کردوضمن‌تشویق گفت شما کار بزرگی را شروع کرده‌اید ولی وقتی‌سخن‌ازکمک بمیان آمد، گفت هر گاه‌شما توانستید روی پای خودبایستید و فعالیت های چشم‌گیری‌داشتید ماهشما کمک خواهیم کرد. در حالیکه اگر میتوانستیم‌احتیاجی به کمک و مساعدت این نوع افراد و موسسات نداشتیم.

متاسفانه باید بگویم با تمام سعی وکوششی که‌برای‌برقراری انجمن داشته‌ایم بیم آن میرود که در آینده نزدیک انحلال‌آن را اعلام کنیم.

در کشور های مترقی درمحیط تعلیم و تربیت به دختران‌درس شوهرداری میدهند تا درآینده از تعداد بیوه زنان کاسته گردد.

در حالیکه در ایران روزبروز به تعداد طلاق افزوده میشود و این موجباتی دارد که ازآنجمله مشکلات اقتصادی و مادی است دیگر این که میگویند مهریه مارك تجارت برای زن ایرانی است و باید آن را از میان برداشت. ولی بعقیده من‌مهریه زنجیر محکمی است برای‌مرد گریز پای ایرانی و هر چند مهریه سنگین تر باشد به نفع زن ایرانی است.

مدسازان پیش‌بینی میکنند:

مردها، در کار استفاده

«آیا طرز لباس پوشیدن مردان در حال تغییر است؟» اگر پاسخ این سئوال را در خیابان های شهر های بزرك جستجو کنیم باید بگوئیم‌که جواب منفی است زیرا اگر کمی دقت کنیم می بینیم که اکثریت مردان همان کت و شلوار های قدیمی رامی‌پوشند کت های سه‌دگمه چهاردگمه و شش دگمه هنوز رواج کامل دارد.

اما اگر عقیده خالقان مد را بخواهیم پاسخ مثبت است بعقیده این عده بزودی‌انقلابی در طرز لباس پوشیدن مردان بوجود خواهد آمد.

البته تاکنون مد های‌جدیدی برای لباس مردان ارائه داده شده ولی هیچیك از انهامورد استقبال قرار نگرفته است. مغازه های لباس‌فروشی‌هرگز بمیزان زیاد از این لباسها تهیه نکرده‌اند زیرا یقین داشته‌اند که لباسهای‌مدجدید در گوشه فروشگاه ها خاك خواهد خورد و مشتریان نیز هرگز جرات آن راندا‌شته‌اند که یك مرتبه کت و شلوار های خاکستری خود را دور بخته و اندام خود را با لباس های جدید و احیانا با پارچه هائی که تاکنون منحصرازنان از آن استفاده میکردند بیارایند.

اما بتازگی طرفداران مد وکسانی که میخواهند انقلاب بزرگی در لباس مردان‌بوجود آورند دست به فعالیت هائی زده‌اند که بنظر میرسد دیری نخواهد گذشت که‌دوران کت‌و شلوارهای قدیمی‌سپری‌خواهد شد.

جرسه در خدمت مد جدید

«پیربالمان» خیاطخانه معروف پاریس در همین روز ها نمایشگاه مد لباس های بهاره خود را در پاریس افتتاح میکند «بالمان» از هم‌اکنون انقلاب بزرگی در لباس‌مردان وجود آورده و بجای کت‌و شلوار های معمولی مد های تازه‌ای با پارچه های جدید عرضه کرده است.

مثلا لباس ـ تعطیلات آخر هفته ـ از «جرسه» با دانه های کوچك شلوار «نیکرز» و کفشهائی‌ازهمان پارچه‌تهیه‌می شود، برای شب «جرسه» مشکی در نظر گرفته شده است.

کارشناسان اظهار میدارند که در سال ۱۹۸۰ هشتاددرصد از «جرسه» استفاده خواهند کرد، همین کارشناسان‌پیش بینی کرده‌اند که در بهارسال آینده بیست درصد مردان به جرسه روی خواهند آورد.

برای نخستین بارژاك‌استرل استفاده از جرسه را در لباس مردان معمول کرد از ان پس مردان نیز کم و بیش چون زنان از این پارچه استفاده میکنند این مسئله تنها به پیروی از مد ارتباط ندارد بلکه «جرسه» امتحان خوبی داده است، چروك نمیشود، سر زانو شلوار برجستگی پیدا نمیکند و در عین حال با پوشیدن آن شخص احساس راحتی بیشتری میکند و این مسئله با توجه به‌شیوه‌زندگی نوین‌دارای اهمیت‌خاصی‌است.

تصویر جدید مردان

با «جرسه» لباس مردان یك نوع لطافت پیدا کرده است جرسه که ماده نرمی است بدون آنکه به‌بدن‌بچسبد کاملا قالب آن میشود.

برش لباس مردان خواه جرسه خواه پارچه های پشمی و نخی هم‌اکنون تغییر یافته است. باین ترتیب تصویر جدیدی از مرد، تصویرطبیعی و در عین حال لطیف بوجود آمده‌است لباس های جدید مردانه که به مقتضای شغل، حرفه، اخلاق و مقام اشخاص تهیه میشود به جوانان ازادی بیشتری میدهد و انها دیگر مجبور نیستند در مهمانیها و شب‌نشینی ها از همان لباس های قدیمی استفاده کنند.

اینهم یك نمونه از لباس های جدید مردانه که خیاط‌خانه های پاریس برای‌آقایان طرح کرده‌اند.

از لباس‌هـــای زنـــان

اطلاعیه

فروشگاه کاتنی کرمانی و مراد نماینده رسمی
کلیه ساعتهای دنیا و صنایع دستی اصفهان واجناس لوکس کادوئی افتتاح شد.
خیابان پهلوی جنب سینما آتلانتیك تلفن ۶۲۶۸۵۰
۱ـ۳ آ ـ ۶۳۴۷۰

بوتیك مهتاب
دوشنبه حراج دارد
خیابان پهلوی ـ بالاتر از چهارراه امیراکرم

آگاتا کریستی: هشتاد ساله‌های جهان متحد شوید!

آگاتا کریستی: جهان از انقلابیون جوان سرشار است.

هنگامی که از آگاتا کریستی پرسند از کجا الهامات‌قصه‌هایت رابدست میاوری وی جواب میدهد: «از مجله مارکس واسپنسر» مجله بزرك لندن که در آن هنوزمیتوان اخباری به سیاق روزگاران گذشته را مطالعه کرد. آگاتا کریستی‌شصت‌وپنجمین رومان جنایی خود (مسافر فرانکفورت) را انتشار داده است. یکبار دیگر در این کتاب شبکه جنایت های پیچیده را شاهدیم، حوادث مهیجی که در گاردن پارتی اتفاق می افتد، اجسادی که در پای بوته های گل سرخ افتاده‌اند، منظره‌ای از خشم و هیاهو. اما این بارکار ـ آگاهان محبوب آگاتا، هرکول پوار و میس مارپل‌در این کتاب که شخصی‌ترین اثر نویسنده است‌غایب‌اند.

این بار مسئله افشای جنایتی نیست، بلکه مبارزه‌ای مقدس در کار است. در عصر هواپیما دزدی، انبوهی عبور و مرور، اعتیاد، سکس، هذیان‌اکثریت خاموش» چشم امید به خانم آگاتا کریستی دوخته‌اند کسی که معتقد است «ماموران‌پلیس نتوانستند امپراطوری انگلیس‌را حفظ کنند.»

نخست به‌بینیم نظر آگاتا نسبت بیك وضع متعادل چیست؟ او می نویسد:

این مذهب فریب دارد با مذهب خشونت جفت میشود... یکی از مردان سیاسی مادعا میکند که ماکشوری دوست ـ داشتنی نیستیم، زیرا تعادل‌خود را از دست داده‌ایم، چون‌قبول کرده‌ایم که جوانان تظاهرات براه اندازند، خرابکاری کنند و در ملاء عام لخت شوند. شاید این آدم نمی فهمد چه میگوید ولی بهر حال یك‌جمله‌دردهانش طنین‌دارد: «این هنر سیاست بافی است».

سپس آگاتا کریستی وضع را تجزیه و تحلیل میکند:

«جهان از انقلابیون جوان سرشار است، درپس این اغتشاش پولی در کار است که از موسسات خارج می‌آید. جوانان تجربه ندارند، ولی دارای شور زندگی هستند فردا، آنها سلاحهای اتمی، شیمیائی و میکربی را در اختیار خواهند گرفت، پیغمبران‌جدید: مارکوز، چه‌گوارا، لوی اشتراوس، فرانتس‌فانون به آنها آموخته‌اند که میتوان باکینه و خشونت بهشتی در روی زمین ساخت».

آگاتا ایالات متحده امریکا را در خون و آتش غرقه می‌بیند، ایتالیا در حال حکومت نظامی است‌وامریکای جنوبی جولانگاه چریك ها آنهم در حالی که در پاریس یکی از وزرای‌معروف ناله میکند: «دانشجویان بدتر از وباو تب زرد هستند. آه، کاشکی دراین دنیا دانشگاه نبود.»

خانم کریستی کاملا بمب هیدروژنی و نظام اجباری را کنار میگذارد و بانومیدی فریاد می زند «هشتاد ساله های جهان متحد شوید» و معاصرانش به ندای وی جواب میدهند.

این یك مجلس مهمانی‌خیالی است که در آن محلی برای جوانان آداب دان و ملایم در نظر گرفته شده، اما پیران پشت اسلحه کمین کرده‌اند تا بمجرد کوچکترین اعلام خطری شلیك کنند.

آخرین رمان آگاتا کریستی همه این هراس ها، ملاحظات‌و دلهره های اکثریت خاموش را نشان میدهد.

«نوول آبزرواتور»

ارباب بزرگ

ـ۵ـ

نوشته ماریوپوذر
ترجمه: احسان

داماد که نامش «کارلوریزی» واز پدرو مادر سیسیلی بود، نزد پدرو مادرش در«نوادا»اقامت داشت ولی چون اخیرا با پلیس برخورد پیدا کرده بود، ناچارشد ان‌ایالت راترك کرده درنیویورك سکونت کند دراینجابا «سونی» پسرارشد «دن کورلئون» آشنا گردید و بوسیله اوبه خواهرش «کنستانزیا» معرفی شده بود.

«دن کورلئون» عده‌ای‌از دوستان مورداطمینانش را مامور کرد تادر «نوادا» دراطراف «کارلو» تحقیق کنند، دوستانش باوگزارش دادند که «کارلوریزی» براثر بی‌احتیاطی و کله‌شقی‌درمقابل‌پلیس اسلحه کشیده است، همین‌و بس. سابقه دیگری نداشت «دن» به‌آسانی میتوانست اثرات این‌حادثه کوچك را محو کند تا پیشینه کیفری «کارلو» تمیز ودست نخورده بماند.

ضمنا همان‌دوستان اطلاعات مبسوطی درباره قانونی‌بودن‌قماردرایالت «نوادا» به«دن» دادند و ازان ببعد تمام‌هوش وحواس«دن کورلئون» متوجه این‌مسئله بود و لحظه‌ای ازاینفکر خارج‌نمیشد. بزرگترین هنر «دن کورلئون» موقع شناسی‌اوبود و میدانست ازهرچیز یا هر کس چگونه بهره‌برداری کند.

«کنستانزیا کورلئون» دختر ارباب بزرك دختر خیلی زیبائی نبود. لاغر و نحیف بنظر میرسید ولی‌پیش‌بینی میشد باگذشت زمان واضافه شدن‌یك پرده گوشت بریبکراو، قیافه‌اش تغییر کند. امروز لباس سفید عروسی و خصوصا دلهره واضطراب ساعات قبل ازعروسی اورا لاغر ترجلو میداد. در زیرمیز، دستش روی دست شوهرش قرارگرفته دهان گشادش بوسه طلبانه بازشده بود.

کارلو بنظر عروس بیش‌از حدزیبامیرسید. شانه های‌پهنش اززیر کت بچشم میخورد. بانگاه ستایشگر، نوازشهای «کنستانزا» را پاسخ میگفت وگیلاسهای شرابی را که عروس باو تعارف‌میکرد لاجرعه سرمیکشید. اما چشم‌ازروی جعبه‌هدایا که‌یکی از دختران ساقدوش انها را از درون پاکت‌بیرون اورده در کنار دست‌عروس برروی‌هم میگذاشت برنمیداشت. دردل مجموع انها راتخمین‌میزد بیست هزاردلار؟ سی‌هزار دلار؟ چهل‌هزاردلار؟ لبخند ازلبهای کارلومحو نمیشد. میدید که‌با خانواده بزرگان وصلت کرده و بعداز این باید فقط بهمسر عزیزش بپردازد وبس.

در میان مهمانان جوان کوتاه‌قدی بچشم میخورد که چهره‌ای پهن وچانه‌ای نوك‌تیز داشت. نامش «پولی‌گاتو» بود که‌فقط روی عادت چشم‌ازپاکتهای اسکناس بر نمیگرفت. دردل میگفت که چگونه میتوان‌به‌این گنجینه دست یافت. اینفکر اورا بخود مشغول میداشت. اما فقط‌نوعی اشتغال فکری معصومانه بود که نیت سوئی همراه نداشت. از زیرچشم ازبابش «کلمانزا» را که ازمریدان سرسپرده‌ارباب بزرك بود، ازنظر دورنمیداشت. کلمانزا باوجود هیکل نامتناسبش در رقص مهارت عجیبی داشت و زنان برای رقصیدن بااو بریکدیگر پیشدستی میکردند ولحظه‌ای اورا آرام نمیگذاشتند. تاسرانجام خسته شد وبیحال روی صندلی افتاد. «پولی‌گانو» فورا گیلاس شرابی برای اربابش برد تا حالش جابیاید.

کلمانزا گیلاس را از دستش گرفت ولاجرعه سر کشید و تمسخر کنان فریادزد:

ـ جناب اقای پولی‌گانو، سر کار رابرای رقص باینجانیاورده‌ام. ترا اورده‌ام که کار کنی. فورا گورت راگم کن ودراطراف گشتی بزن، اینجا همه چیز مرتب است.

«پولی» در میان جمعیت ناپدیدشد.

نوازندگان برای چنددقیقه مکث کردند تا کلوئی تازه کنند. یکی از مدعوین ازمیان‌الات‌موسیقی، ماندولین را انتخاب کردو ضمن نواختن ان مشغول خواندن یکی‌ازترانه های سیسیلی شد بطوریکه جمعیت ازفرط‌شوروهیجان بااودم‌گرفتند و مجلس‌جشن رامبدل به‌یکپارچه نشاط وشادی کردند.

«توماس‌هاگن» پشت پنجره کتابخانه «دن کورلئون» ایستاده‌و شورونشاط مدعوین را تماشا میکرد. اطاق کار «ارباب‌بزرك» درکوشه طبقه‌هم‌کف واقع‌بود ودیوارهایش را قفسه‌های کتب حقوقی پوشانده بود.

«هاگن» باسمت مشاور حقوقی وو کیل دعاوی همه کاره «ارباب بزرك» بود ودرمرکز ستاد «فامیل» محبوبیتی بسیار داشت. معمولا دراین‌اطاق اوو«دن کورلئون»در باره مسائل پردرد سرو مهم تصمیم میگرفتند.

وقتی «ارباب‌بزرك» مدعوین راسرگرم رقص‌ومیگساری دید، آنانرا بحال خودگذاشت ووارد عمارت شد ویکسر بکتابخانه رفت. «هاگن» یقین‌داشت که «ارباب‌بزرك» درعروسی دخترش هم‌بیکار نیست وقطعا کارهای مهمی پیش‌امده که‌اورا بکتابخانه فرستاده است:

مجله دختران وپسران منتشر شد

غوغای‌شب ژانویه در هتل مجلل‌ویکتوریا
۱ـ ارکستر معروف RAENBOW
۲ـ خواننده محبوب‌رادیوایران‌امیررسائی با ارکستر جاز
۳ـ سوپر نیز ساعت ۲٫۳۰
برای رزرو جا خیابان پهلوی بالاتر ازسینما امپایر هتل ویکتوریا
تلفنهای ۶۲۴۲۲۲ ـ ۶۲۴۸۰۷ ـ ۶۲۷۷۶۲
۱ـ۲ آ ـ ۶۳۲۵۸

درچه شرائطی تلباکس ببازار ایران عرضه میشود؟

سازندگان خارجی وسائل الکترونیکی ومرا کز تلفن اظهار تمایل کرده‌اند که در ایران برایشان تلباکس ساخته شود. در این مورد مذاکراتی شروع شده است. این مطالب‌را تولید کنندگان‌این‌وسائل الکترونیکی تلباکس در ایران اعلام‌داشتند.

سازندگان تلباکس‌می گویند: یکی از مشخصات تحول‌اجتماعی و اقتصادی هرجامعه، نیازبیشتر مردم به مراوده وتماس است که م اکنون در تهران شاهد آن ستیم. اقتصاد جامعه ما رونق رفته ومردم‌ناگزیر ازپذیرفتن پدیده تازه تماس گردیده‌اند. چنانکه ترافیك سنگین خیابان ها ناشی از همین رونق است و استفاده از تلفن نیز آنقدرزیاد شده است که‌قیمت یك خط‌تلفن در بازار آزاد تا ده برابرثوثیقه آن نزد شرکت تلفن رسیده و اکثر خانواده ها با تهیه یك‌خط تلفن، چند دستگاه آپارتمان‌را با تلفن های فرعی تغذیه می کنند که اصطلاحا تلفن های پارالل نامیده میشود.

تلفن پارالل

استفاده از تلفن پارالل‌مشکلات و مسائل تازه‌ای رابوجودآورده که اهم آن فشار زیادتر بر سانترالهای(مرکز تلفن)شرکت تلفن است. زیرا هنگامی که‌از خارج‌شماره‌تلفن‌مشترکی گرفته میشود که‌ازتلفن‌پارالل استفاده می کنند، کلیه دستگاه های تلفن های پارالل زنك میزنند و چون تلفنهای خودکار ازنیروی سانترال تغذیه میشود بنابراین زنك کلیه‌تلفنها فشار زیادتری به مراکز شرکت تلفن واردمی آورد که سبب‌استهلاك واحتمالا اختلال تلفنی شبکه میشود. همچنین هنگامی که یکی از استفاده کنندگان شماره‌ای را می گیرد، کلیه دستگاه های دیگر زنك میزند که مجددا تغذیه از مرکز شبکه است و فشار زیادتر برسلکتور ها و ... در شماره‌گیری رابوجود می آورد و غالبا اتفاق می افتد که با دستگاه های تلفن های پارالل مشترك برای گرفتن یك شماره تلفن مجبور میشود، چهار یا پنج مرتبه شماره‌بگیرد که مسبب بار کاذب‌در ترافیك شبکه‌تلفن‌است چنانکه‌درساعات اول روز اختلال‌تلفنی شهر کاملا مشهود است و از طرف دیگر مشترك مجبور است‌برای مکالمه باشماره مورد نظرتحمل هزینه اضافی بنمایدو قیمت تمام‌شماره های‌اشتباه راپرداخت کند، بطور تحقیق، با توجه به رونقی که در اقتصاد مملکت بوجود آمده وسبب پیدایش هزاران موسسه کوچك‌بازرگانی وخدمات گردیده که اکثراز تلفن پارالل‌استفاده می کنند، همچنین با تشویق مردم به‌آپارتمان سازی‌واستفاده از یك تلفن برای ساختمان‌های متعدد. می توان ادعا نمود که در وضع کنونی ۸۰ درصد تلفن های مشترکین پارالل‌شده است که مشکلات یاد شده در فوق را دربر دارند.

ترافیك تهران

چند درصد از فشار ترافیك اتومبیل هادر خیابان های‌تهران نیز ناشی از عدم امکان‌مراوده‌و تماس با تلفن است که مردم‌را مجبور می کند برای انجام کار های خود باشخص مورد نظر ملاقات داشته باشند و حل این مشکل نیزبه یك میلیون‌شماره جدید تلفن برای تهران نیاز دارد که اعتبارآن مبلغی‌درحدود ۳۰ میلیارد ریال میشود و اگر این اعتبار تامین گردد. باز حداقل پنجسال طول می کشدتا شماره های جدید بکار افتد و معلوم نیست که با جهش کنونی اقتصادی، بکار افتادن مراکز جدید و توسعه‌شبکه های تلفن باز هم شماره های جدیدتکافوی نیازمندی مردم را بنماید! در هر صورت وضع کنونی تلفن مردم را به چاره‌جوئی واداشته است و راه حل های جدیدی برای مبارزه با مشکلات ابداع گردیده که‌مهمترین آن‌اختراع تلباکس، و عرضه آن در سطح اقتصادی به بازار تهران است که مورد استقبال نیز واقع‌شده است.

تلباکس دستگاهی است الکترونیك که کار تقسیم تلفن های داخلی یك آپارتمان و یا موسسه را بدون تلفنچی و بطور خودکار انجام می دهد و با دستگاه های‌مشابهی که تابحال به بازار ایران آمده است‌فرق کلی دارد.

طرز کار تلباکس

سازندگان تلباکس معتقدند که این دستگاه بسیاری از مشکلات روزمره‌مردم رابرطرف می کندوناراحتی و ضرری‌برای دستگاه های مرکز تلفن‌ندارد، زیرادستگاه های فرعی که از تلباکس تغذیه میشوند بانیروی برق درون جعبه تقویت می گردند، به علاوه هرخط تلفنی تلباکس مستقلا از خط اصلی مشترك استفاده می کند و بار اضافی برای سانترال تلفن‌تولید نمی کند. تلباکس هائی که تاکنون به بازار عرضه شده حداکثر تا چهار شماره ظرفیت دارد وبخاطراستقلالی که بهریك از استفاده کنندگان هنگام مکالمه می دهد، بازار کشش عجیبی برای جذب آن داشته است.

طرز کار تلباکس‌از نظراستفاده کننده چنین است که برای هر تلفن فرعی با اضافه کردن شماره‌ای به انتهای شماره‌اصلی مشترك، مردم از خارج می توانند باشخص‌مورد نظرمکالمه کنند، بدون آنکه شماره های دیگر زنك‌بزنندو یااینکه‌دیگران بتوانند به مکالمه آنها گوش کنند و بر عکس تلفن های پارالل که صدا به علت وجود دستگاه های تلفن متعدد برروی یك سیم ضعیف است، در تلفن هائی که با تلباکس تغذیه می شود صدا قوی و صاف تر از تلفن روی خط اصلی است.

بدون اشتباه

تلفنهائی که‌باتلباکس تغذیه‌می شود، اشتباه در شماره‌گیر تلفن بوجود نمی آید بنابراین بار کاذب برای مراکز تلفن و پرداخت اضافی برای شماره‌های اشتباه مشترك، از بین میرود. کار تلباکس با کار تلفن های چند شماره‌ای خارجی کاملا متفاوت است، چون مثلا تلفن های رئیس و منشی نمی تواند استقلال کامل را به مکالمه کننده بدهد و تلفن هائی هم که بیش از دو نفر از آن استفاده می کنند نیاز به تلفنچی داردوحال آنکه‌تلباکس برای آپارتمان ها و موسسات اقتصادی کوچك بدون هزینه اضافی و بهدر دادن نیروی انسانی بر دستگاه های مشابه خارجی رجحان دارد. بعلاوه قیمت تلباکس با قیمت این‌نوع تلفنها قابل مقایسه نیست.

تقاضاهای خارج

در کشور هائی مثل آمریکا که‌مراکزتلفن آنقدر غنی‌هستند که‌به محض تقاضای مشترك، تلفن مورد نیاز را نصب می‌نماید باز شرکت های کوچك بازرگانی و تولیدی نیازمند به نصب دستگاه های تلباکس شده‌اند و این‌به خاطر حداکثر بهره‌برداری از قیمت آبونمان تلفن است. و هم اکنون نیز تقاضاهای متعددی از کشورهای خارج برای خرید تلباکس به ایران رسیده‌و مذاکرات برای عقد قرارد شروع شده است. باید یادآوری کرد که چشم‌و رونق اقتصادی و حرکتی که‌در جهت بالا رفتن سطح رشد اجتماعی بوجود آمده حل‌مشکل موقت تلفن را خود بخودبدست بخش خصوصی‌امکان‌پذیر نموده بدون آنکه‌در کار شرکت‌تلفن مداخله شده ویا مسئله‌ای‌برای آن بوجود آورده باشد و در شرایط کنونی مملکت بخش خصوصی نیز با ابزر قدم‌حرکت بسوی ترقی را هموار نموده است.

شرکت ملی نفت ایران

آگهی مزایده شماره ۱۳۶

شرکت ملی نفت ایران در حدود ۱۹۵۰ تن انواع آهن‌آلات ولوله‌های حفاری مستعمل واسقاط را واقع در انبار مازا دآغاجاری‌درچهارگروه مجزا از طریق مزایده عمومی بفروش میرساند.

۱ـ علاقمندان میتوانندبرای‌دریافت برك‌مشخصات و شرایط شرکت در مزایده در تهران به اطاق ۱۲۲۵ طبقه ۱۲ اداره‌مرکزی شرکت واقع در خیابان تخت‌جمشید ویا در خرمشهر به‌اداره اجناس مازادجنوب مراجعه نمایند.

۲ـ پیشنهاد دهندگان میتوانندقبل‌ازتسلیم پیشنهاد از ساعت ۹ بامداد الی ۱۲ روزهای ۱۲ر۱۰ر۱۳۴۹ و ۱۳ر۱۰ر۱۳۴۹ و ۱۴ر۱۰ر۱۳۴۹ در انبارمازاد آغاجاری حضور یافته و باتفاق نماینده اداره اجناس مازاد جنوب اجناس مورد مزایده را رویت نمایند.

۳ـ سپرده شرکت در مزایده طبق مبلغ‌ذکر شده در مقابل هر گروه در برك مشخصات و شرایط شرکت در مزایده میباشد که میباید یا بصورت وجه نقد به صندوق حسابداری شرکت در تهران‌یاآبادان‌تسلیم گردیده و رسید آن ضمیمه‌پیشنهاد گرددو یا بصورت تضمین‌نامه بانکی مورد قبول شرکت برای هر گروه بطور جداگانه که ۶۰ روز از تاریخ آخرین مهلت قبول پیشنهاد معتبر بوده و ضمیمه پیشنهاد گردد.

۴ـ پیشنهادات در روز ۲۰ر۱۰ر۱۳۴۹ تا ساعت ۲ بعدازظهر در دفتر قسمت بازرگانی طبقه ۱۱ اطاق ۱۱۰۷ در تهران و تاساعت ۲ بعد از ظهر در اداره اجناس مازاد جنوب در خرمشهر پذیرفته شده و در ساعت ۹ صبح‌روزسه‌شنبه ۲۲ر۱۰ر۱۳۴۹ درکمیسیون معاملات واقع در طبقه ۱۰ اداره مرکزی شرکت در تهران باز و قرائت خواهدشد.

۵ـ به پیشنهادات ناقص ـ مبهم ـ مشروط وفاقد سپرده و پیشنهاداتیکه با شرایط مندرج در آگهی و برك مشخصات وشرایط شرکت در مزایده مغایرت داشته و یا بیش از یك شخص حقیقی و یا حقوقی آنرا امضاء نموده باشد و یا پس از موعد مقرر واصل گردد مطلقا ترتیب اثر داده نخواهد شد.

۶ـ شرکت‌دررد یا قبول‌یك‌یاکلیه‌پیشنهادات‌واصله بدون آنکه محتاج بذکر دلیل باشد مختار خواهد بود.

حضور پیشنهاد دهندگان و یا نمایندگان آنها با دردست داشتن معرفی نامه‌درجلسه قرائت پیشنهادات آزاد است.

۱ـ۲ آ ـ ۶۳۱۷۲

بانك مرکزی ایران باطلاع عموم‌میرساند

اوراق قرضه در روز سه‌شنبه ۸ دیماه ۱۳۴۹ از محل اوراقی‌که‌بانك مرکزی ایران در روز انتشار (اول دیماه ۱۳۴۹) بحساب خود خریداری نموده برای فروش عرضه میشود و در موقع فروش بهره متعلقه از تاریخ انتشار تا تاریخ فروش به بهای اسمی اوراق اضافه شده و ازخریدار اخذ میگردد.

مبلغ اضافی‌که‌درتاریخ ۸ دیماه برای خریدهر ۱۰٫۰۰۰ ریال اوراق قرضه یکساله‌وسه ساله دریافت میشودبترتیب ۱۵٫۶۰ ریال و ۱۷٫۵۰ ریال میباشد.

بدین ترتیب، برای مثال، یکبرك قرضه ده هزارریالی سه‌ساله‌منتشره‌در تاریخ‌اول‌دیماه۱۳۴۹ تاریخ۸دیماه‌بمبلغ ۱۰٫۰۱۷٫۵ ریال بفروش خواهد رسید.

علاقمندان به خرید اوراق قرضه میتوانند در روز سه‌شنبه مذکور ببانك مرکزی ایران و یا هریك از بانکهای اعتبارات ایرانیان، بازرگانی، بیمه، بیمه بازرگانان، تجارت خارجی، تهران، پارس، رفاه‌کارگران، سپه، صادرات، کشاورزی و ملی مراجعه نمایند.

۱ـ۲ آ ـ ۶۳۴۱۰

هواپیمائی باسرعت بیش از حرکت وضعی زمین!

شورویها برای حفظ پرستیژ هواپیمائی بازرگانی خودهواپیمای «سوپر سونیك » توپولف ۱۴۴، راکه شبیه هواپیمای کنکورد فرانسه و انگلیس است بوجود آورده‌اند . این هواپیما از سال ۱۹۷۵ عصر حمل و نقل سریع «مافوق صوت » را در کشور «اسپوتنیك » ها خواهد گشود. این هواپیما در یك فاصله ۶۵۰۰ کیلو متری باسرعت دو هزار و پانصد کیلو متر در ساعت در ارتفاع ۳۰ هزار متری پرواز میکند.

این سرعت که بیشتر از سرعت حرکت وضعی زمین است مسافری که مسکو را ترك می کند در همان روز در ساعت ۹ بامداد پس از پنج ساعت وارد نیویورك شود.

برای ساختن نخستین ماکت این هواپیما الکساندر توپولف و دفتر بررسی های علمی شوروی سالها مطالعه کردند و سرانجام نخستین پرواز آزمایشی

توپولف ۱۴۴ رقیب کنکورد

در ۳۱ دسامبر سال گذشته صورت گرفت.

در ساختن نخستین نمونه هواپیمای توپولف دهها آزمایشگاه، صد ها کارخانه ، و بیش از یك هزار مهندس و تکنیسین که ده‌هزار قطعه آن را از پلاستیك ساختند، شرکت داشتند.

یك مغز الکترونیکی دقیق که در هواپیما کار گذاشته شده به « توپولف ۱۴۴» امکان می دهد که ۹۰ درصد پرواز را به طور خودکار انجام دهد.

این مغز الکترونیکی نزدیك‌ترین راه را انتخاب کرده سرعت باد ، زاویه فرود آمدن و فاصله بین هواپیما و فرودگاه هارا بدقت تعیین میکند و در هوای کاملا مه آلود میتواند در فرودگاه بزمین بنشیند.

«توپولف ۱۴۴» اکنون همزمان با هواپیمای کنکورد فرانسوی و انگلیسی پرواز های آزمایشی انجام میدهد و بطور قطع پس از ۵ سال دیگر خطوط هواپیمائی شوروی از این هواپیما برای حمل مسافر استفاده خواهند کرد.

هنوز کارخانه های شوروی سفارشی برای فروش این هواپیما از کشور های غربی دریافت نکرده‌اند اما ظاهرا هلندو ژاپن به توپولف ۱۴۴ علاقه زیادنشان میدهند.

طبق محاسبه کارشناسان غربی مخارج ساختمان این هواپیما و هزینه هائی که در راه بررسی های تکنیکی انجام شده به ۹ میلیارد و پانصد میلیون تومان میرسد.

سرویس علمی خبرگزاری فرانسه

درمرزهای علم و دانش

سوهان مقاوم

سوهانی که در مقابل آن هیچ فلزی استقامت نمی کند . یك موسسه امریکائی وسیله‌ای ساخته است که میتواند هر فلز محکمی راببراشد. تیغه این ابزار که «بورازون » نام دارد قادراست روی تمام فلزات و آلیاژهای مقاوم که درکارخانه تهیه میشود اثر بگذارد. محض اطلاع عرض‌شد.

سمندر فضائی

موسسه فضائی امریکا برنامه‌ای دارد که بموجب آن سال آینده قرار است چند دانشمند فضائی را درکپسول مخصوصی قرار دهند و شرایط یك اقامت طولانی فضائی را برای آنان فراهم آرند. مدت این آزمایش ۹۰ روز خواهد بود.

اتاقك فضائی که برای همه‌گونه مطالعات آماده شده مجهز به سیستم ویژه تبدیل گاز گربنیك به اکسیژن و تبدیل فضولات به غذاست . یعنی در مقابل دادن میزان معینی غذا و آب و اکسیژن افراد حاضر در اتاقك باید همان مواد را دوباره تجدید کنند. هدف اینست که معلوم شود آیا میتوان در مدتی طولانی مسائل بهداشت وسلامتی کیهان شناسان را در شرایط یك سفر فضائی حل کرد یا نه .

موج یاب جدید

انگلیسی ها اخیرا نوعی موج‌یاب مادون قرمز برای هلیکوپتر ها و هواپیما ها میسازند . این ابزار البته برای مقاصد صلحجویانه نیز بکار خواهدرفت . این موج‌یاب قادر است میزان رطوبت زمینی راکه هواپیما بر فرازش پرواز میکند معین سازد ،و بدیهی است چنین اختراعی برای مسائل آبیاری بسیار مفید خواهدبود، همچنین موج‌یاب میتواند آفات زراعتی راتشخیص دهد یا از آتش‌سوزی های کوچك نامحسوس در جنگل ها که بعدا ممکن است به حریق های بزرك بیانجامد خبر بیاورد . و باز هم از فوائد این اختراع مطالعه در امر معادن و تشخیص جریان های دریائی است .

«سرویس علمی خبرگزاری فرانسه»

جهانگردان و بیماریهای تناسلی

هجوم جهانگردان به کشور های اروپائی همه اروپائی ها را خوشحال کرده است . زیرا جهانگردی یك منبع درآمد قابل ملاحظه برای مردم این کشور ها بوجود آورده است . اما پزشکان ازاین موج جهانگردی سخت بوحشت افتاده‌اند و میگویند براثر آمدو رفت جهانگردان به کشور های اروپائی بیماری های تناسلی که تقریبا ریشه‌کن شده بود بار دیگر به سرعت سراسر اروپا را فرا گرفته است .

آنها میگویند مسافرانی که وارد فرودگاه‌های بین‌المللی میشوند عموما گواهی تلقیح واکسن وبا، آبله همراه دارند و میتوان با بررسی دقیق این گواهی نامه اطمینان یافت که تازه وارد حامل میکروب وبا و یا آبله نیست ولی چگونه میتوان فهمید که جهانگرد با خود میکروب بیماریهای تناسلی از قبیل سفلیس و سوزاك را همراه نیاورده است. مبتلایان باین گونه بیماریها آزادانه وارد کشور های اروپائی میشوند و در نتیجه موارد ابتلا به بیماری های مزبور در سالهای اخیر بطور وحشتناکی افزایش یافته است.

* علل توسعه

یکی دیگر از علل توسعه بیماری سوزاك کشف قرص های ضد بارداری است .اگر مانند گذشته شیوه های قدیمی در باره جلوگیری از آبستنی عملی میشد سدی در برابر اشاعه این بیماری های خطرناك بوجود میامد . خطر بیشتر طبقه جوان را تهدید میکند زیرا آنها اغلب به این بیماری اهمیت نمی دهند .سال گذشته طبق آمار رسمی در امریکا بیش از پانصد هزار نفر بیمار مبتلا سوزاك وجودداشته و یك سوم این عده راجوانان کمتر از ۲۰ سال تشکیل می دادند.

سازمان جهانی بهداشت در گزارش سالانه خود خطر این بیماری را خاطر نشان کرده وآمار وحشتناکی از تعداد مبتلایان به بیماریهای تناسلی انتشار داده است .

در انگلیس دولت زنان مبتلا به بیماریهای تناسلی را در سال جاری بشدت تحت کنترل قرار داده و در نتیجه توانسته است نسبت سال گذشته ۳۰ درصد از شماره مبتلایان باین بیماری بکاهد.

آورور

جین فوندا: زیباروئی که تساوی حقوق میخواهد!

جین فوندا

مینی ، یامیدی این سئوال در زیر یك عکس تبلیغاتی که « جین فوندا » را در دو لباس مختلف در صحنه‌ای از فیلم «کلوت» که به تازگی فیلم ـ برداری از آن در نیویورك پایان یافته است مطرح شده است.

آیا این سئوال در باره ستاره‌ای که اکنون در خارج از عالم سینما به فعالیت هائی دست میزند که ممکن است راه زندان رابروی او بگشاید برازنده است. زندان ؟ برای چه از زندان بترسم؟ این همه مردم نیك روزگار در زندان بسر می‌برند. ستایشگران « جین فوندا» میگویند ، در مخالفت با دولت امریکا تمام موقعیت خود را به خطر انداخته است .

آیا مبارزه « جین فوندا» علیه جنك ویتنام و میلیتاریسم و به خاطر تساوی حقوق مدنی و به خاطر دفاع از حقوق سرخ ـ پوستان امریکا ایجاب نمی کند که پلیس امریکا پیوسته ازجان او مراقبت کند؟

اما آنهائی که در هر کاری شك و تردید میکنند از خود می پرسند که آیا منظور جین ـ فوندا ازاین فعالیت‌های سیاسی جنبه تبلیغاتی و کسب محبوبیت ندارد.

آیا ممکن است یك زن جوان ازیك خانواده ثروتمند که به زندگی لوکس ومجلل خوگرفته تمدن بورژوازی را انکار کند؟ آیا واقعا ممکن است دختر «هنری فوندا» از طبقه اشراف‌در خارج از عالم سینما از آرمان های انقلابی پیروی کند؟

«جین فوندا» به آسانی و داوطلبانه وارد تئاتر شد. وی که در سال ۱۹۳۷ چشم بدنیا بازکرده و در هالیوود تربیت یافت و از آن دوران کودکی به پدرش علاقه فراوان داشت و شاید همین علاقه شدید سبب شد که در پیروی ازحرفه‌پدرش دچار شك و تردید شود.

وقتی که باصرار دوستانش وارد عالم تئاتر شد می دانست از یکطرف او رابطور اجتناب ـ ناپذیر باپدرش مقایسه خواهند کرد و از طرف دیگر شکست او شکست «خانواده فوندا » خواهد بود. وقتی که دختر کوچکی بود پیوسته تاسف می خورد که چطور پسربدنیامده تابیشتر به پدرش که در جنك جهانی دوم در نیروی دریائی مشغول خدمت شد شباهت داشته باشد.

موفقیت او در فیلم « ماری ـ رایرتز » که هنوز هم درنیویورك نمایش داده میشود خانواده «فوندا» را وادار کرد که در « کانکتی کات » مسکن کند و در همین هنگام بود که روح عصیان و شورش « جین »طغیان کرد. اتمسفر همیشگی مشرق امریکا برای او غیر قابل تحمل است . غرب وطن واقعی‌اواست. او پس از مدت زیادی توقف در فرانسه اخیرا نیز این مطلب را تاکید کرده و گفته است «من بامریکا تعلق‌دارم .» من با غرب امریکا ، باطبیعت این سامان ، و همه چیز آن خو گرفته‌ام .»

«جین فوندا» در سال ۱۹۶۰ برای نخستین بار در «پرودوی » روی صحنه آمد و در همان‌سال به عالم سینما راه یافت و درفیلم «تای ستوری » شرکت کرد. هم‌بازی او در این فیلم «آنتونی ـ پرکینز » بود .

منقدین در همان هنگام برای او آینده درخشانی راپیش بینی کردند . پس از تولد دخترش «وانسا» در سپتامبر ۱۹۶۸ ظاهرا در زندگی تغییر روش داده‌است حتی «وادیم » نیز این موضوع را احساس می‌کند. او پس از شش سال اقامت در فرانسه هنگامی که به نیویورك بازگشت وارد فعالیت های سیاسی شداو از آن پس دیگر به مد کوتاه و بلند« مینی » و یاد ماکسی » علاقه ندارد . دراین اواخر با حمله به پایگاه های نیروی امریکا وطرفداری ازسرخ‌پوستان بیش از پیش نام خود را برسر زبانها انداخته است .

از : مطبوعات جهان

درباره :

مسابقه بزرگ اطلاعات عمومی

دیشب نخستین گروه ازسئوالات مسابقه بزرك اطلاعات عمومی بنظر خوانندگان عزیز رسید. ولی طی بیست وچهار ساعت گذشته نظرات مختلفی درباره آن ابراز شد که مارا برآن داشت تا درطرح وارائه پرسشها ونیز نحوه مسابقه تجدید نظر کنیم. بدین ترتیب امشب بخش دوم سئوالات بچاپ نمیرسد ولی طرح کلی بلافاصله پس ازتجدید نظر، اعلام خواهد شد .

دستگاه پرش !

بزودی شما هم خواهید توانست خود را از پنجره طبقه هشتم یك ساختمان ، که طعمه آتش قرار گرفته است بخارج پرتاب کنید و صحیح و سالم بدون آنکه کوچکترین لطمه‌ای به‌بینید پائین بیائید!

دستگاه اختراعی یك انگلیسی متفکر این امکان را بوجود خواهد آورد . این دستگاه از یك کابل فلزی، یك کمربند نجات و یك قرقره که به « رادیاتور » شوفاژ یا پایه تخت خواب وصل میشود تشکیل میشود. هنگام پائین رفتن ترمز خودکار سرعت را مهار میکند ترمزی که هرکس میتواند در جیب خود داشته باشد. این اختراع جدید مورد توجه شرکت‌های بیمه و سرویس های مبارزه باآتش قرار گرفته است .

فیگارو

نوبت اول

حوزه ۱۶ ناحیه ۰۴

آگهی برای اطلاع عموم دراجرای قانون نوسازی وعمران شهری

باطلاع کلیه مالکین و صاحبان اعیانی و عرصه و صاحبان‌حقوق قانونی مربوطه واقع درمحدوده زیرازحوزه ۱۶ناحیه ۴ شهرداری پایتخت .

شمالا ـ جنوب خیابان سینا از خیابان ناهید تاکوچه توکلی

شرقا ـ غرب کوچه توکلی از خیابان سینا تاخیابان سالار (دوم که شمالی است) جنوب خیابان سالار از کوچه توکلی تا خیابان‌نواب (سوم که شرقی است) غرب خیابان نواب ازخیابان سالار تا کوچه قطب (چهارم که شمالی است) جنوب کوچه‌قطب از خیابان نواب تا کوچه سالار اعظم (پنجم که شرقی است) غرب کوچه سالار اعظم که از کوچه قطب‌تاکوچه شاد (ششم که شمالی است) جنوب کوچه شاد از کوچه سالار اعظم تاکوچه آقاحسینی (هفتم که شرقی است) غرب کوچه آقا حسینی از کوچه‌شادتا کوچه نو (هشتم که جنوبی است) شمال کوچه نو از کوچه آقا حسینی تا خیابان مستشاری (نهم که شرقی است) غرب خیابان مستشاری از کوچه نو تا کوچه ملك آراء .

جنوبا ـ شمال کوچه ملك آرا و آبادان از خیابان مستشاری تا خیابان نواب (دوم که غربی است) شرق خیابان نواب‌از کوچه آبادان‌تا خیابان بریانك و شمال خیابان بریانك از خیابان‌نواب تاکوچه حکیم‌السلطنه (حکیمی) .

غربا ـ شرق کوچه حکیم‌السلطنه از خیابان بریانك تا کوچه پیشرو (دوم که شمالی است) جنوب کوچه پیشرو از کوچه حکیم‌السلطنه تا کوچه تجلی (سوم که غربی است) شرق کوچه تجلی از کوچه پیشرو تا کوچه عراقی (چهارم که‌شمالی است) جنوب کوچه عراقی از کوچه تجلی تا کوچه قاسم‌شاهی و شرق خیابان ناهید از کوچه قاسم شاهی تا خیابان سینا .

میرساند که ممیزی منطقه مزبور پایان یافته است از کلیه مودیان محترم دعوت میشود با مراجعه به واحد سازمان‌ممیزی و درآمد نوسازی ناحیه ۰۴ واقع درخیابان‌قزوین چهارراه‌عباسی نبش خیابان مستشاری جنب بانك صادرات طبقه سوم ازنتیجه ممیزی املاك خود که در تابلو اعلانات الصاق گردیده است اطلاع حاصل فرمایند در صورتی که مودیان به نتیجه ممیزی اعتراض قانونی داشته باشند می توانند با توجه به تبصره ۲ ماده ۸ قانون نوسازی و عمران شهری عوارض مورد قبول خود را به حساب ۱۵۰۰۰ که توسط بانك مرکزی ایران درتمام‌شعب بانك ملی ایران در تهران مفتوح گردیده است پرداخت‌ورسید آنرا به ضمیمه نامه‌ای متضمن موارد اعتراض باذکر دلیل و استناد به مدارك که پیوست اعتراض نامه خواهند نمود حداکثر ظرف مدت چهار ماه به‌سازمان‌ممیزی ودرآمد نوسازی‌شهرداری پایتخت واقع در خیابان روزولت میدان ۲۵ شهریور خیابان‌نمونه کاشی ۷۷ تسلیم دارند ، در صورتی که عوارض ملك خود را قبل از پایان مدت مقرر در قانون نوسازی و عمران شهری پرداخته‌اند باتوجه به تبصره ۲ ماده ۱۰ قانون نوسازی وعمران شهری ده درصد عوارض آنسال به عنوان جایزه بنفع آنان منظور و از حساب کسر خواهد شد .

سازمان ممیزی و درآمد نوسازی
۱ـ۳ آ ـ ۶۳۰۱۶

نوبت اول

حوزه ۹ از ناحیه ۰۱

آگهی جهت اطلاع عموم دراجرای قانون نوسازی و عمران شهری

باطلاع کلیه مالکین و صاحبان اعیانی و عرصه و صاحبان حقوق قانونی مربوطه واقع در محدوده زیر از حوزه ۹ناحیه ۰۱ شهرداری پایتخت :

شمالا ـ جنوب خیابان هاشمی از خیابان رودکی تا خیابان نواب .

شرقا ـ غرب خیابان نواب از خیابان هاشمی تا خیابان سپه غربی (دوم که شمالی است) جنوب خیابان سپه غربی ازخیابان نواب تاکوچه اطمینان(سوم که‌شرقی است) غرب کوچه اطمینان تاکوچه‌چهار متری (چهارم که جنوبی است) شمال کوچه چهار متری از کوچه اطمینان تا خیابان نواب (پنجم که شرقی است) غرب خیابان‌نواب از کوچه چهارمتری تا کوچه دیبادر (ششم که‌شمالی است)جنوب کوچه دیبادر از خیابان نواب تا خیابان اسکندری (هفتم که‌شرقی است) غرب خیابان اسکندری ازکوچه دیبادر تا خیابان مرتضوی .

جنوبا ـ شمال خیابان مرتضوی از خیابان اسکندری تاکوچه وثوق .

غربا ـ شرق کوچه وثوق از خیابان مرتضوی تاکوچه زعیم (دوم که‌شمالی است) جنوب کوچه زعیم از کوچه وثوق تاخیابان رودکی (سوم که غربی است) شرق خیابان رودکی از کوچه زعیم تا خیابان سپه غربی (چهارم که جنوبی است) شمال خیابان سپه غربی از خیابان رودکی تا خیابان خوش (پنجم که غربی است) شرق خیابان خوش از خیابان سپه غربی تاکوچه بنفشه (ششم که شمالی است) جنوب کوچه بنفشه از خیابان خوش تا خیابان رودکی (هفتم که غربی است) شرق خیابان رودکی از کوچه بنفشه تا خیابان هاشمی .

میرساند که ممیزی منطقه مزبور پایان یافته‌است از کلیه مودیان محترم دعوت میشود بامراجعه به واحد سازمان ممیزی ودرآمد نوسازی ناحیه ۰۱ واقع در خیابان اسکندری شمالی نبش فرصت از نتیجه ممیزی املاك خود که در تابلو اعلانات الصاق گردیده است اطلاع حاصل فرمایند در صورتیکه مودیان به‌نتیجه ممیزی اعتراض قانونی داشته باشند میتوانند باتوجه‌به تبصره ۲ ماده ۸قانون نوسازی وعمران شهری عوارض مورد قبول خود را بحساب (۱۵۰۰۰) که توسط بانك مرکزی ایران در تمام شعب بانك ملی ایران درتهران مفتوح گردیده است پرداخت و رسید آنرا به‌ضمیمه نامه‌ای متضمن موارد اعتراض با ذکردلیل واستناد بمدارك که پیوست اعتراض‌نامه خواهند نمودحداکثر ظرف مدت چهار ماه بسازمان ممیزی ودرآمد نوسازی شهرداری پایتخت واقع در خیابان روزولت میدان ۲۵ شهریور خیابان نمونه کاشی ۷۷ تسلیم دارند ، درصورتیکه عوارض ملك خود راقبل از پایان مدت مقرر درقانون نوسازی و عمران شهری پرداخته‌اند باتوجه به تبصره ۲ماده ۱۰ قانون نوسازی و عمران شهری ده درصد عوارض آنسال بعنوان جایزه بنفع آنان منظور واز حساب کسر خواهد شد .

سازمان ممیزی ودرآمد نوسازی
۳ـ۱ آ ـ ۶۳۰۳۴

مدت ۱۵ روز است که رجب حسینی (عکس‌بالا) ۱۴ ساله فرزند لطفعلی از منزل خارج شده و تاکنون ازوی خبری نیست از کسانیکه ازوی خبری دارند خواهشمند است با تلفن های ۲۴۳۰ کرج و ۸۳۱۵۸۱ تهران اطلاع دهند . آ ـ ۶۳۲۷۸

آگهی مناقصه

وزارت تولیدات کشاورزی و مواد مصرفی حمل ماشین‌الات موجوددارجلفا به‌سیلوی‌شهرستان های همدان ،بروجرد ،خرم‌اباد شوشتر ،میانه ، زنجان ، گنبد کاوس ، قوچان ، سبزوار رابه مناقصه میگذارد داوطلبان حمل میتوانند بدفتر اجرای طرح ساختمان سیلو هاواقع درخیابان ملك کاشی ۳۲ مراجعه و با اطلاع از شرایط مناقصه و حمل و پیشنهاد خود را حداکثر تا تاریخ ۴۹/۱۰/۲۴ بدفتر مزبور تسلیم و رسید اخذ نمایند .

م‌الف ۹۹۲۹

وزیر تولیدات کشاورزی ومواد مصرفی

آگهی دعوت به جلسه امتحان

جلسه امتحان کتبی ازداوطلبان استخدام رسمی برای کارشناس صنایع دستی دروزارت اصلاحات ارضی و تعاون روستائی ساعت ۸ صبح چهارشنبه ۴۹/۱۰/۹ در سازمان مرکزی تعاون روستائی واقع در خیابان ـ پهلوی جنب خیابان شاهپور علیرضا (حشمت‌الدوله سابق) منعقد خواهد بود .

از داوطلبان تقاضا میشود در وقت مقرر در محل مزبور جهت اخذ کارت ورودی و شرکت در جلسه حضور بهمرسانند . غیبت در جلسه امتحان بمنزله انصراف از قبول خدمت تلقی خواهدشد.

م‌الف ۱۰۰۱۸

وزارت اصلاحات ارضی و تعاون روستائی
۲ـ۱ آ ـ ۶۳۵۰۸

اولین کلنگ بنای درمانگاه سازمان بیمه های اجتماعی توسط مدیرعامل سازمان درمیان پرشورترین احساسات کارگران کرمانشاه بنام نامی شاهنشاه آریامهر درآن شهر بزمین زده شد

ساعت ۱۱ بامداد روز چهار شنبه دوم دیماه درمیان احساسات پرشور شاهدوستانه هزاران کارگر شریف و زحمتکش کرمانشاه اولین کلنك بنای درمانگاه مجهز و مدرن سازمان بیمه های اجتماعی با حضور مهندس شهرستانی استاندار . مدیر کل بانك رفاه کارگران و مدیر عامل شرکت خانه سازی ایران و مقامات اداری وشخصیت های محلی بیش از چند هزار کارگر توسط مدیرعامل سازمان بیمه های اجتماعی بزمین زده شد .

نخست سرود شاهنشاهی ایران نواخته شد . آنگاه مدیر کل کار و امور اجتماعی استان کرمانشاهان و سرپرست منطقه غرب ضمن خوش آمد گزارش فعالیت های سازمان را باطلاع حضار رسانید .

سپس آقای شاهوارپور بنمایندگی از طرف کارگران استان کرمانشاهان اظهار داشت :

امروز ما در دوره سازندگی زندگی میکنیم رهبر خردمند ملت ایران با افکار انقلابی خود انظار جهانیان را متوجه ملت خویش ساخته‌اند . و سازمان بیمه های اجتماعی دراجرای نیات بلند پایه شاهنشاه آریامهر با سرعتی کم‌نظیر دست باقدامات اساسی در جهت بهبود درمان و رفاه کارگران درسراسر ایران زده است و من از صمیم قلب توفیق خدمتگزاری مسئولان سازمان را نسبت بشاه و میهن از خداوند یکتا مسئلت مینمایم.

پس از سخنان نماینده کارگران رئیس هیئت مدیره و مدیرعامل سازمان بیمه های اجتماعی رشته سخن را بدست گرفته ضمن مطالبی اظهار داشت :

درمانگاهی که امروز ساختمان آن شروع میشود یکی دیگر از اقداماتی است که در نیل بهدف های انقلاب سفید در جهت تامین رفاه و آسایش کارگران بوجود آمده است این مسافرت فرصت مغتنمی بود که در جریان آن از زمینهای مختلفی که برای خانه کارگران و بیمارستان ۱۵۰ تختخوابی سازمان بیمه های اجتماعی و همچنین خانه سازی برای آنان در نظر گرفته شده دیدن نمایم و امیدوارم که در آتیه نزدیکی شاهد آغاز کاراین واحد ها باشم .

در این موقع مدیرعامل سازمان بیمه های اجتماعی اولین کلنك درمانگاه مجهز کرمانشاه را بنام نامی شاهنشاه آریامهر بزمین زد .

این مراسم در ساعت یازده و چهل و پنج دقیقه بامداد درمیان پرشور ترین ابراز احساسات کارگران نسبت به شاهنشاه آریامهر خاتمه پذیرفت .

مراسم زدن اولین کلنك درمانگاه سازمان بیمه های اجتماعی با حضور آقای مهندس شهرستانی استاندار توسط مدیر عامل سازمان بیمه های اجتماعی .

بدعوت یک پهلوان ناشناس

کلی بزودی به اصفهان می آید

حاج کاسیوس « محمد علی» کلی باز آخرین حریف راداغان وبقول فرنگی ها «ناك اوت» کرده بود ودر اصفهان نصف جهان نیز ، چون دیگر شهر های ایران وجهان ،همه جاصحبت از «کلی» «اعجوبه رینگ بوکس» بود و اینکه «در روند چندم کار طرف راساخته» وهوك چپش چنین است و چنان و اگر به گاو اصابت کند، می خواباند که دیگر بلند نشود .

آی کلی ، کجائی!

در خیابان چهارباغ ، رفیقی بیخ گوشم «یواشکی» گفت: فلانی ، « سهراب یل » در بیرون شهر هل من مبارز می طلبد و با صدای بلند فریاد می کشیدکه : آی کلی کجائی که حریفت اینجا و در اصفهانه و روند و«موند» هم سرش نمیشه پاسه تا مشت آبدار میخواد بفرستت آن دنیا » !...

اتفاقا ، یك کار فوری فوتی توی چهار باغ داشتم ، صرفنظر کردم وشتابان عازم محل معرکه شدم، که دیدم، بله دوستم راست میگفت و جماعت انبوهی، دایره وار دور یك نفر حلقه زده اند ، راهی از میان مدعوین باز کردم و«سهراب یل »راروی چهارپایه‌ای در حال رجزخوانی یافتم او خیلی شمرده و کتابی حرف میزد : «بدینوسیله از محمد علی خان قهرمان بوکس باز فرنگی دعوت می کنم که به «تك» پا به اصفهان بیاید ، و بامن مسابقه دهد، تا مزه مشت‌های فولادیم را به او چشانم . دو سال تمام است که در اختفا و بدون آنکه احدی از رازم خبر داشته باشد به تمرین های پی درپی وسنگین بوکس پرداخته‌ام تا «روی» این پهلوان پنبه پرمدعای ینگه دنیائی را کم کرده وبه او حالی نمایم که تا دنیا دنیاست ایران سرزمین پهلوانان و قهرمانان است وینگه دنیا مرکز ولانه یك مشت هیبی و «میبی» گیس دراز مافنگی !

بارك اله بی دریغ

حاضران برای سلامتی« سهراب یل» سه صلوات غرا فرستادند . واز وی خواستند چند چشمه از عملیات قهرمانی را نمایش دهد تا بلکه «یك کلاغ چل کلاغ» به گوش پهلوان ینگه دنیائی برسد .

در این موقع دو گروه متساوی که دو سر تیرآهن قطوری را گرفته می کشیدند وسط محوطه آمدند وآنرا از وسط پشت گردن سهراب یل گذاشتند .بازصدای «صلوات ، ماشاءاله ، پهلوان»و از«علی رخصت بخواه»از جمعیت بلندشد و«سهراب یل» تیرآهن را خم کردوغریو شادی وبارك اله بی دریغ نثار شد .

«سهراب یل» نفسی تازه کرد وباز بر سر موضوع پهلوان پنبه ینگه دنیائی برگشت :

«از قراری که شنیده‌ام این ممدعلی آدم ضعیف کشی است. از ینگه دنیا تکان نمی خورد. یك مشت پهلوان پنبه تر از خودش گیر می آورد و کلی دولارمی گیرد و آنها راباصطلاح«ناکوات» می کند . از قول من به اوپیغام برسانید که سهراب، اورا به مبارزه تن به تن می طلبد ، اگر تا آنروز از ترس قالب تهی نکرد، فقط ، سه مشت بله سه مشت حرامش خواهم کرد نه کمتر نه بیشتر، وجلوچشمانم مجسم است که چطور تلوتلومی خورد ونقش زمین میشود و بعد با زبان ینگه دنیائی‌اش بلغور می کند که :« پهلوان ، نکش ، که زن وبچه‌ام چشم براهند و جز من کسی را ندارند که به لقمه نان و آب توی حلقشان کند .» !

«سهراب یل» سپس در میان ابراز احساسات شدید حاضران دو جیب قوی هیکل را که در دو جهت مخالف حرکت می کرد بازنجیر نگه داشت و هرچه راننده ها زور زدند و بادبنده سنگین روی پدال گاز فشار آوردند از حرکت خبری نشد، لذا پیاده شدند ، جلو سهراب سری به علامت تکریم فرود آوردند و از جمعیت خواستند سه صلوات پی‌درپی بفرستند... «سهراب یل» که گوئی از«کلی» دلی پرخون و برای پنجه در افکندن باوی سری پرشوردارد با صلوات مجددی حاضران را دعوت به سکوت کرد و ادامه داد :

سهراب یل بانمایش این صحنه «محیرالعقول» گفت از قول من به کلی بگوئید ما علاوه بر مشت زنی از «این کارها» هم بلدیم !.

شیر خواه تازه بدوران رسیده

«قریب دهسال است که غلامتون در رشته های متعدد ورزشی از قبیل بکس ، کشتی ، کج ،جودو و وزنه‌برداری فعالیت دارد ، و موفقیت های بس درخشانی کسب کرده است و حال اجازه نمی‌دهد ، شیرخواره تازه بدوران رسیده‌ای از آن سر دنیا قدعلم کند وبرای پهلوان های ایرانی «شاخ و شونه» بکشد . و افتخارات‌شان را خراب کند .

سهراب یل در حالی که‌قدری برافروخته واندکی عصبانی‌بنظر می رسید صدایش را بلند کرد:

« از قول من به اوبگوئید ،اگر حاضر نیست به اصفهان بیاید، من خود باروبندیل سفر را به بندم و عازم ینگه دنیا شوم .و در شهر و دیار خودش کارش را بسازم .»

سهراب یل، در اینجا بسخنان خود خاتمه داد . جمعیت بشدت برایش کف‌زدند . «سهراب یل» سرش را پائین گرفته بودوبه ابرازاحساسات بی‌شائبه مردم به این طریق پاسخ میداد ...

لیلیان برد: سرطان دختر طلائی انگلستان را کشت

مونیخ- یونایتدپرس - «لیلیان برد » - «دختر طلائی ورزش انگلستان » ، امروز درسن بیست‌و دو سالگی‌در یك کلینیك خصوصی‌سرطان در مونیخ درگذشت . «برد» از چندی پیش بعلت‌ابتلای بسرطان ، در این کلینیك بستری بود و از چند روزقبل حال وی مرتبا رو به‌وخامت گذاردو پزشکان معالج از بهبودش قطع امید کردند .

«برد » را ورزش دوستان سراسر جهان می شناختند. در المپیك سال ۱۹۶۸ مکزیکو بر ۴۰۰ مترمدال نقره به دست آورد و محبوبیت فراوان کسب کرد وهنگامی که در هفتم نوامبر امسال‌در چنگال سرطان اسیر شدهمه مردم‌انگلستان به حالش تاسف خوردند .

«دکتر امیل » ، پزشك جنجالی ، که مدعی‌است سرطان را از راه رژیم های سخت ، مداوا می کند مراقبت از قهرمان جذاب انگلیسی را به‌عهده گرفت‌و همین موجب شد که سر و صدائی از ناحیه‌دیگر پزشکان دراین زمینه بلند شود و سرانجام همه دریافتند که‌هیچ چیز نمیتواند ورزشکار محبوب رانجات‌دهد بهنگام مرك قهرمان مشهور انگلیسی ، اعضای خانواده وی و همچنین «دوید- امری »نامزدش بربالین وی حضورداشتند.

لیلیان برد

بیمارستان برای انتشارخبر مرك او فقط بولتن کوتاهی منتشرکرد وطی آن اعلام نمود که لیلیان برد درساعت ۱۵ بوقت محلی (۸ونیم دیشب بوقت تهران) درگذشته است و بدین‌ترتیب همه جنجالها ، میاهو ها ومسائل خاتمه یافت.

العجائب!

در حساب کتاب شهرداری شهر کوچك « سون‌فردان» واقع درجنوب ایتالیا کمو کسری‌پدید آمد وسرو صدای انجمن شهر،ودیگر ریش‌سفیدان وزعمای قوم بلند شد که **«ای بابا، این چه‌شهرداری است، هرچه‌ما میدهیم بالا میکشند وبروی‌مبارك نمی‌آورند .»**

قضیه که بالا گرفت ، روزنامه‌ها هم شلوغ کردند و شهردار مستاصل شد ودرمعرض استیضاح قرار گرفت. از قضا شهردار شهر کوچك ،از جادوو جمبل هم سررشته دارد ، دیروز شورای شهر رابه تشکیل جلسه فراخواند . نطق‌غرائی درمناقب‌ومحاسن «شخص‌خود» ایراد کرد و سپس در حالیکه قیافه «جادوگرانه» به‌خود گرفته بود، گفت ،«یاران من، دل‌آسوده دارید که‌به کمك رمل و اسطرلاب و استعالت از ارواح‌و اجانین ،مشکل را حل خواهم کرد !»

راه‌حل ارو اح

او بیدرنك معاون وکارپرداز و کارگزین خود را برداشت و ساختمان شهرداری را ترك گفت ، در یك کلبه دورافتاده «چله» نشست وفرمود تا کره بلورین و وسائل جادوگری دیگر حاضر سازند ،تا وی‌قدرت «ماوراء الطبیعه» خودرا درحل مشکل شهردارای یکار بندد .

شهردار جادوگر «یاندولی» بدست گرفت وبه انبوه جماعت که بیرون کلبه اجتماع کرده بودند پیغام فرستاد که با«آن دنیا» ارتباط پیدا کرده و ارواح واجانین راه‌حل مشکل رابوی گفته‌اند .

فردای انروز ،شهردار جادوگر زودتر از معمول برسر کار حاضر شد وپیغام ارواح‌و اجانین رابابن شرح‌در اختیار مردم شهر گذارد :

« ارواح فرمودند از خوشگذرانها ، مالیات بیشتری بگیرید تا مشکل بودجه شهرداری حل شود . ما نیز قول میدهیم‌توی «این‌دنیا» هوای‌کار این‌فرقه فسق و فجور را داشته باشیم و نگذاریم زیاد به‌آنان بد بگذرد !

وبی درنك برچسب مشروبات الکلی عوض شد ومیزان عوارض بالا رفت .

اطلاعات دختران و پسران روز های یکشنبه منتشر میشود

آگهی برای اطلاع عموم دراجرای قانون نوسازی و عمران شهری

باطلاع کلیه مالکین و صاحبان اعیانی و عرصه و صاحبان حقوق قانونی مربوطه واقع در محدوده زیر از حوزه ۰۸ ناحیه ۶ شهرداری پایتخت :

شمالا ـ جنوب خیابان شبیر کاشانی از خیابان شهباز جنوبی تاکوچه محمدی (دوم که شرقی است) غرب کوچه محمدی از خیابان شبیر کاشانی تاکوچه یزدانی (سوم که شمالی است)جنوب کوچه یزدانی از کوچه محمدی تا خیابان حافظ (چهارم که غربی است) شرق خیابان حافظ از کوچه یزدانی تاکوچه منجمی (پنجم که شمالی‌است)جنوب کوچه منجمی از خیابان حافظ تاکوچه خوش نژاد (ششم که غربی است) شرق کوچه خوش نژاد از کوچه منجمی تاکوچه شقاقی (نوری) ،(هفتم که شمالی است) جنوب کوچه شقاقی (نوری)از کوچه خوش نژاد تاکوچه خسرو بختیاری (کوچه پشت باغ ولیعهد).

شرقا ـ غرب کوچه خسرو بختیاری (کوچه پشت باغ ولیعهد) از کوچه شقاقی (نوری) تاکوچه فردوس (دوم که شمالی است) جنوب کوچه فردوس از کوچه خسرو بختیاری (کوچه پشت باغ ولیعهد) تا خیابان پارك ولیعهد (سوم که شرقی است) غرب خیابان پارك ولیعهد از کوچه فردوس تا ۲۰ متری منصور.

جنوبا- شمال ۲۰ متری منصور از خیابان پارك ولیعهد تا خیابان ولیعهد (دوم که غربی است) شرق خیابان ولیعهد از ۲۰ متری منصور تا خیابان لاله (سوم که جنوبی است) شمال خیابان لاله از خیابان ولیعهد تا خیابان شهباز جنوبی .

غربا ـشرق شهباز جنوبی از خیابان لاله تا خیابان شبیر کاشانی .

میرساند که ممیزی منطقه مزبورپایان یافته است از کلیه مودیان محترم دعوت میشود با مراجعه به واحد سازمان ممیزی‌و درآمد نوسازی ناحیه ۶ واقع در میدان شوش روبروی سینماری از نتیجه ممیزی املاك خودکه در تابلو اعلانات الصاق گردیده است اطلاع حاصل فرمایند در صورتی که مودیان به نتیجه ممیزی اعتراض قانونی داشته باشند میتوانند باتوجه به تبصره ۲ ماده ۸ قانون نوسازی و عمران شهری عوارض مورد قبول خود را بحساب «۱۵۰۰۰» که توسط بانك مرکزی ایران در تمام شعب بانك ملی‌ایران در تهران مفتوح گردیده است پرداخت و رسید آنرا بضمیمه نامه‌ای متضمن موارد اعتراض با ذکر دلیل و استناد بمدارك که پیوست آنرا بضمیمه نامه‌ای متضمن موارد اعتراض خواهند نمود حداکثر ظرف مدت چهار ماه به سازمان ممیزی و درآمد نوسازی شهرداری پایتخت واقع در خیابان روزولت میدان ۲۵ شهریور خیابان نمونه کاشی ۷۷ تسلیم دارند، درصورتیکه عوارض ملك خود را قبل از پایان مدت مقرر در قانون نوسازی و عمران شهری پرداخته‌اند باتوجه به‌تبصره ۲ ماده ۱۰ قانون نوسازی وعمران شهری ده‌درصد عوارض آنسال بعنوان جایزه‌بنفع آنان منظور واز حساب کسر خواهدشد.

سازمان ممیزی و درآمد نوسازی

۱ـ۳ آ ـ ۶۰۷۰۲

اطلاعیه بانك رهنی ایران

شرایط واگذاری آپارتمانهای جدید نازی‌آباد

به‌اطلاع داوطلبان پیش‌خرید آپارتمانهای‌جدید نازی‌آباد میرساند که عملیات ساختمانی این آپارتمانها آغاز گردیده و قرار است در آبانماه ۱۳۵۰ باتمام برسد و برای واگذاری آماده گردد.

این آپارتمانها دارای راهرو و سه اطاق و آشپزخانه باله زباله ریزی و توالت و حمام‌دوش خواهند بود و سطح زیربنای هریك (شامل‌قسمت هـای اختصاصی و اشتراکی) در حدود ۸۵ متر مربع است و هر آپارتمان انشعاب و کنتورمستقل آب وبرق دارد .

چون قرار است از محل فروش این آپارتمان ها برنامه آپارتمانسازی دیگری (سومین برنامه)به مورد اجرا گذارده شود لذا حق‌تقدم با کسانـی‌خواهد بود که سهم بیشتری از قیمت را تاپایان شهریور ماه ۱۳۵۰ پرداخت نمایند و این مبلغ نباید از دویست هزار ریال که در حدود پنجاه درصد بهای آپارتمان خواهد بود کمتر باشد و باقیمانده بهای آپارتمان باپهره طبق تعرفه‌مربوطه از طرف متقاضی باقساط ماهیانه حداکثرظرف ده سال پرداخت خواهد شد.

داوطلبان پیش‌خرید میتوانند به واحد شماره ۸بانك رهنی ایران واقع در خیابان شوش ویاواحد شماره ۹واقع در نازی‌آباد مراجعه کرده و ضمن‌اعلام کتبی داوطلبی خود حساب پس‌انداز مسکن افتتاح نموده و حداکثر مبلغ ممکن را یکجا یا بتدریج باین حساب منظور دارند ، کسانی که‌قبلا در شعبه جنوب حسا ب‌پس‌انداز افتتاح نموده‌حساب خود را زنده نگاهداشته‌اند میتوانند تا پایان‌دیماه ۴۹ داوطلبی خود رابرای خرید آپارتمان کتبااعلام‌واز همان حساب به ترتیب مذکور در فوق‌استفاده نمایند، در پانزدهم مهرماه ۱۳۵۰ به ترتیب از کسانی که‌پیش‌قسط رابمبلغ بیشتری پرداخت کرده و در نتیجه بحساب پس‌انداز آنها بهره‌بیشتری تعلق گرفته باشد جهت انجام معامله‌و واگذاری آپارتمان دعوت بعمل خواهد آمد و در صورتیکه تعدادواجدین شرایط از تعداد آپارتمانها تجاوز کنددر حضور آنها قرعه‌کشی خواهد شد م‌الف ۱۰۰۱۰ آ ـ ۶۳۳۲۴

شنبه دنیای ورزش منتشر شد

نوبت سوم

حوزه ۰۸ ناحیه ۶

آگهی برای اطلاع عموم دراجرای قانون نوسازی و عمران شهری

باطلاع کلیه مالکین و صاحبان اعیانی و عرصه و صاحبان حقوق قانونی مربوطه واقع در محدوده زیر از حوزه ۰۸ ناحیه ۶ شهرداری پایتخت :

شمالا ـ جنوب خیابان شبیر کاشانی از خیابان شهباز جنوبی تاکوچه محمدی (دوم که شرقی است) غرب کوچه محمدی از خیابان شبیر کاشانی تاکوچه یزدانی (سوم که شمالی است)جنوب کوچه یزدانی از کوچه محمدی تا خیابان حافظ (چهارم که غربی است) شرق خیابان حافظ تاکوچه منجمی (پنجم که شمالی‌است)جنوب کوچه منجمی از خیابان حافظ تاکوچه خوش نژاد (ششم که غربی است) شرق کوچه خوش نژاد از کوچه منجمی تاکوچه شقاقی (نوری) ،(هفتم که شمالی است) جنوب کوچه شقاقی (نوری)از کوچه خوش نژاد تاکوچه خسرو بختیاری (کوچه پشت باغ ولیعهد).

شرقا ـ غرب کوچه خسرو بختیاری (کوچه پشت باغ ولیعهد) از کوچه شقاقی (نوری) تاکوچه فردوس (دوم که شمالی است) جنوب کوچه فردوس از کوچه خسرو بختیاری (کوچه پشت باغ ولیعهد) تا خیابان پارك ولیعهد (سوم که شرقی است) غرب خیابان پارك ولیعهد از کوچه فردوس تا ۲۰ متری منصور.

جنوبا- شمال ۲۰ متری منصور از خیابان پارك ولیعهد تا خیابان ولیعهد (دوم که غربی است) شرق خیابان ولیعهد از ۲۰ متری منصور تا خیابان لاله (سوم که جنوبی است) شمال خیابان لاله از خیابان ولیعهد تا خیابان شهباز جنوبی .

غربا ـشرق شهباز جنوبی از خیابان لاله تا خیابان شبیر کاشانی .

میرساند که ممیزی منطقه مزبورپایان یافته است از کلیه مودیان محترم دعوت میشود با مراجعه به واحد سازمان ممیزی‌و درآمد نوسازی ناحیه ۶ واقع در میدان شوش روبروی سینماری از نتیجه ممیزی املاك خودکه در تابلو اعلانات الصاق گردیده است اطلاع حاصل فرمایند در صورتیکه مودیان به نتیجه ممیزی اعتراض قانونی داشته باشند میتوانند با توجه به‌تبصره ۲ ماده ۸ قانون نوسازی و عمران شهری عوارض مورد قبول خودرا بحساب(۱۵۰۰۰) که توسط بانك مرکزی ایران درتهران مفتوح گردیده است پرداخت ورسید آنرا بضمیمه‌نامه‌ای متضمن موارد اعتراض با ذکر دلیل و استناد بمدارك که پیوست اعتراض‌نامه خواهند نمود حداکثر ظرف مدت چهارماه‌بسازمان ممیزی و درامد نوسازی شهرداری پایتخت واقع در خیابان روزولت میدان ۲۵ شهریور خیابان نمونه کاشی ۷۷ تسلیم دارند، درصورتیکه عوارض ملك خود را قبل از پایان مدت مقرر در قانون نوسازی و عمران شهری پرداخته‌اند باتوجه به‌تبصره ۲ ماده ۱۰ قانون نوسازی و عمران شهری ده‌درصد عوارض آنسال بعنوان جایزه‌بنفع آنان منظور واز حساب کسر خواهد شد .

سازمان ممیزی ودرآمدنوسازی

۱ـ۳ آ ـ ۶۳۰۵۲

نوبت اول

حوزه ۱۶ ناحیه ۸

آگهی برای اطلاع عموم دراجرای قانون نوسازی و عمران شهری

باطلاع کلیه مالکین و صاحبان اعیانی و عرصه و صاحبان حقوق قانونی مربوطه واقع در محدوده زیر از حوزه ۱۶ ناحیه ۸ شهرداری پایتخت :

شمالا ـ جنوب خیابان مازندران از خیابان وثوق تا خیابان ابوریحان (دوم که شرقی است) غرب خیابان‌ابوریحان‌ازخیابان مازندران تا خیابان فخر (سوم که شمالی است) جنوب خیابان فخراز خیابان ابوریحان تا ۸متری وصال (چهارم که شرقی است) غرب ۸متری وصال از خیابان فخر تا خیابان مهر (پنجم که شمالی است) جنوب خیابان مهر از ۸متری‌وصال تا ۸متری رضائی (ششم که‌شرقی است) غرب ۸متری رضائی از خیابان مهر تا خیابان سرشار (ملکی) (هفتم که شمالی است) جنوب خیابان سرشار (ملکی) از ۸متری رضائی تا خیابان سی‌متری مسیل (هشتم که غربی است) شرق خیابان سی‌متری مسیل از خیابان سرشار (ملکی) تاخیابان مه‌پویان (نهم که شرقی است) غرب خیابان مه‌پویان‌از خیابان مسیل تا خیابان عزالی (دهم که‌شمالی است) جنوب خیابان عزالی از خیابان مه‌پویان تاخیابان رودکی .

شرقا ـ غرب خیابان رودکی از خیابان عزالی تاخیابان بوعلی (دوم که شمالی است) جنوب خیابان بوعلی از خیابان رودکی تاخیابان فرخی (سوم که شرقی است) غرب خیابان فرخی از خیابان بوعلی تامسیل رودخانه و غرب مسیل رودخانه تا خیابان قربانی .

جنوبا ـ شمال خیابان قربانی از مسیل رودخانه تا خیابان مه‌پویان (دوم که شرقی است) غرب خیابان مه‌پویان از خیابان قربانی تاخیابان پاینده (سوم که جنوبی است) شمال خیابان پاینده از خیابان مه‌پویان تاخیابان رضاپهلوی (چهارم که غربی است) شرق خیابان رضا پهلوی از خیابان پاینده تاخیابان بصیر (پنجم که جنوبی است) شمال خیابان بصیر از خیابان رضا پهلوی تاخیابان مسیل (ششم که شرقی است) غرب خیابان مسیل از خیابان بصیر تا خیابان منوچهری .

غربا ـ شرق خیابان منوچهری و خیابان وثوق از خیابان مسیل تاخیابان دماوند (مازندران) .

میرساند که ممیزی منطقه مزبور پایان یافته است از کلیه مودیان محترم دعوت میشود بامراجعه به‌واحد سازمان ممیزی ودرآمد نوسازی ناحیه ۸واقع در خیابان مازندران ایستگاه منصورآباد از نتیجه ممیزی املاك خود که در تابلو اعلانات الصاق گردیده است اطلاع‌حاصل فرمایند در صورتیکه‌مودیان به‌نتیجه ممیزی اعتراض قانونی داشته‌باشند میتوانند با توجه به‌تبصره ۲ ماده ۸قانون نوسازی و عمران شهری عوارض مورد قبول خودرا بحساب (۱۵۰۰۰) که توسط بانك مرکزی ایران درتهران مفتوح گردیده است در تمام‌شعب‌بانك ملی ایران درتهران مفتوح گردیده است پرداخت ورسید آنرا بضمیمه‌نامه‌ای متضمن موارد اعتراض با ذکر دلیل و استناد بمدارك که پیوست‌اعتراض‌نامه‌خواهند نمود حداکثر ظرف مدت چهارماه‌بسازمان ممیزی و درامد نوسازی شهرداری پایتخت واقع در خیابان روزولت میدان ۲۵ شهریور خیابان نمونه کاشی ۷۷ تسلیم دارند، درصورتیکه عوارض ملك خود را قبل از پایان مدت مقرر در قانون نوسازی و عمران شهری پرداخته‌اند باتوجه به‌تبصره ۲ ماده ۱۰ قانون نوسازی و عمران شهری ده‌درصد عوارض آنسال بعنوان جایزه‌بنفع آنان منظور واز حساب کسر خواهد شد .

سازمان ممیزی ودرآمدنوسازی

۱ـ۳ آ ـ ۶۳۰۴۰

نوبت سوم

حوزه ۰۹ ناحیه ۶

آگهی برای اطلاع عموم دراجرای قانون نوسازی و عمران شهری

باطلاع کلیه مالکین و صاحبان اعیانی و عرصه و صاحبان حقوق قانونی مربوطه واقع در محدوده زیر از حوزه ۰۹ ناحیه ۶ شهرداری پایتخت .

شمالا ـ جنوب خیابان وفا از خیابان شقاقی تا خیابان شهباز جنوبی .

شرقا ـغرب خیابان شهبازجنوبی از خیابان وفاتا خیابان لاله (دوم که شمالی است) جنوب خیابان لاله . از خیابان شهباز جنوبی تا خیابان ولیعهد (سوم که شرقی است) غرب خیابان ولیعهد از خیابان لاله تا خیابان ۲۰ متری منصور .

جنوبا ـ شمال خیابان ۲۰ متری منصور از خیابان ولیعهد تا ۸ متری ابراهیمی

غربا ـ شرق ۸متری ابراهیمی از خیابان ۲۰ متری منصور تا کوچه موسوی (حاج محمدی) (دوم که شمالی است) جنوب کوچه موسوی (حاج‌محمدی) از ۸ متری ابراهیمی تا خیابان‌شقاقی (سوم که غربی است) شرق خیابان شقاقی از کوچه موسوی (حاج محمدی) تاخیابان مسجد (چهارم که شمالی است) جنوب خیابان مسجد از خیابان شقاقی تاکوچه حمام (پنجم که غربی است) شرق کوچه حمام از خیابان مسجد تا کوچه صفری (ششم که جنوبی است) شمال کوچه صفری از کوچه حمام تا خیابان شقاقی (هفتم که غربی‌است) شرق خیابان شقاقی‌از کوچه صفری تاخیابان وفا .

میرساند که ممیزی منطقه مزبور پایان یافته است از کلیه مودیان محترم دعوت میشود با مراجعه به‌واحد سازمان ممیزی ودرآمد نوسازی ناحیه ۶واقع در میدان شوش روبروی سینما ری از نتیجه ممیزی املاك خود که در تابلو اعلانات الصاق گردیده است اطلاع حاصل فرمایند در صورتیکه مودیان به‌نتیجه ممیزی اعتراض قانونی داشته‌باشند میتوانند با توجه به‌تبصره ۲ماده ۸قانون نوسازی و عمران شهری عوارض مورد قبول خودرا بحساب(۱۵۰۰۰) که توسط بانك مرکزی ایران در تمام شعب بانك ملی ایران در تهران مفتوح گردیده است پرداخت ورسید آنرا بضمیمه نامه‌ای متضمن موارد اعتراض با ذکر دلیل و استناد بمدارك که پیوست اعتراض‌نامه خواهند نمود حداکثر ظرف مدت چهار ماه بسازمان ممیزی و درآمد نوسازی شهرداری پایتخت‌واقع در خیابان روزولت میدان ۲۵ شهریور خیابان نمونه کاشی ۷۷ تسلیم دارند، درصورتیکه عوارض ملك خود را قبل از پایان مدت مقرر در قانون نوسازی وعمران شهری پرداخته‌اند باتوجه به تبصره ۲ ماده ۱۰ قانون نوسازی و عمران شهری ده‌درصدعوارض آنسال بعنوان جایزه بنفع آنان‌منظور واز حساب کسر خواهدشد

سازمان ممیزی ودرآمد نوسازی

۱ـ۳ ۶۰۷۱۴

نوبت اول

حوزه ۸ از ناحیه ۱

آگهی برای اطلاع عموم دراجرای قانون نوسازی و عمران شهری

باطلاع کلیه مالکین و صاحبان اعیانی و عرصه و صاحبان حقوق قانونی مربوطه واقع در محدوده زیر از حوزه ۸ ناحیه ۱ شهرداری پایتخت :

شمالا ـ جنوب خیابان شکوفه از خیابان نواب تا خیابان کمالی (دوم که غربی است) شرق خیابان کمالی از خیابان شکوفه تا خیابان دانشگاه جنك (سوم که شمالی است)جنوب خیابان دانشگاه جنك از خیابان کمالی تا خیابان سی‌متری نظامی .

شرقا ـ غرب خیابان سی‌متری نظامی‌ازخیابان دانشگاه جنك تاخیابان کمالی .

جنوبا ـ شمال خیابان کمالی از سی‌متری نظامی تا خیابان اسکندری و شمال کوچه دیبا درازخیابان اسکندری تا خیابان نـواب .

غربا ـ شرق خیابان نواب از کوچه دیبادرتا کوچه چهارمتری (دوم که شمالی است) جنوب کوچه چهارمتری از خیابان‌نواب تاکوچه اطمینان (سوم که‌غربی است) شرق کوچه اطمینان از کوچه چهارمتری تاخیابان سپه غربی (چهارم که جنوبی است) شمال خیابان سپه غربی از کوچه اطمینان تا خیابان نواب(پنجم که غربی است) شرق خیابان نواب از خیابان سپه غربی تا خیابان شکوفه .

میرساند که ممیزی منطقه مزبور پایان یافته است از کلیه مودیان محترم دعوت میشود بامراجعه به‌واحد سازمان ممیزی ودرآمد نوسازی ناحیه یك واقع درخیابان اسکندری‌شمالی‌نبش فرصت از نتیجه ممیزی املاك خود که در تابلـو اعـلانـات الصاق گردیده است اطلاع‌حاصل فرمایند در صورتیکه‌مودیان به‌نتیجه ممیزی اعتراض قانونی داشته‌باشند میتوانند با توجه به‌تبصره ۲ماده ۸قانون نوسازی و عمران شهری عوارض مورد قبول خودرا بحساب(۱۵۰۰۰) که توسط بانك مرکزی ایران درتهران مفتوح گردیده است پرداخت ورسید آنرا بضمیمه‌نامه‌ای متضمن موارد اعتراض با ذکر دلیل و استناد بمدارك که پیوست اعتراض‌نامه خواهندنمود حداکثر ظرف مدت چهارماه‌بسازمان ممیزی و درامد نوسازی شهرداری پایتخت واقع در خیابان روزولت میدان ۲۵ شهریور خیابان نمونه کاشی ۷۷ تسلیم دارند، درصورتیکه عوارض ملك خود را قبل از پایان مدت مقرر در قانون نوسازی و عمران شهری پرداخته‌اند باتوجه به‌تبصره ۲ ماده ۱۰ قانون نوسازی وعمران شهری ده‌درصد عوارض آن‌سال بعنوان جایزه‌بنفع آنان منظور واز حساب کسر خواهد شد

سازمان ممیزی ودرآمدنوسازی

۱ـ۳ آ ـ ۶۳۰۴۰

آگهی دعوت از لیسانسیه های داوطلب استخدام رسمی

سازمان امور اداری واستخدامی کشور بدین وسیله از کلیه داوطلبان لیسانسیه شغل کار - شناسی که مدارك خود را درموعد مقرر ارسال داشته‌اند دعوت‌می - نماید که‌برای دریافت پروانه‌ورود به‌جلسه امتحان و مسابقه ازساعت ۸صبح‌الی ٤ بعداز ظهر روزسه‌ـ شنبه ۱۵ر۱۰ر۴۹ بـاداره کـل آموزش و پرورش و انتخاب‌این سازمان واقع در خیابان ویلای شمالی خیابان اسفندیاری مراجعه نمایند تاریخ و محل امتحان در پروانه ورود به جلسه امتحان‌قید شده است .

سازمان اموراداری واستخدامی کشور

آ ـ ۶۲۸۹۰

اطلاعات ۱۳۰۱

نطق های قبل‌ازدستور مجلس وجواب وزیرداخله

چهل سال قبل درهمین روز

پس از رسمیت یافتن جلسه علنی به ریاست آقای دادگر آقای اورنك (شیخ‌الملك) گفت :

عرضی که بنده دارم توجه‌دادن اولیای‌امور بوضع فقرا ومساکین بمقتضای فصل می‌باشد. الان موقع زمستان وسرما است‌و برای غالب فقرا اورنك آسایش فراهم نیست، اولا امکنه‌ای ندارند که بتوانند در آنجا زندگی کنند و اگرهم محلی بزحمت پیدا کنند غذا ندارند و بالاخره محتاج به دوا وپرستاری‌می‌باشند، اینست که از مقام ریاست تقاضا دارم بدولت تذکر داده شود اولا امکنه برای فقرا فراهم بشود‌که وسایل گرم‌کردن آنها مهیا باشد، ثانیا یك غذائی که مناسب باامزجه آنها که اغلب گرفتار امراض گوناگون از قبیل گریپ‌وآنفلوآنزا و غیره میباشند فراهم بشود و ممکن است یك مقدار گنه‌گنه ودواجاتی که برای آنها لزوم دارد تهیه نمایند که این نفوس از دست نرود. با اطلاعی که آقای وزیر داخله دارند میدانند که وضعیت غالب فقرا خوب نیست.

وسیله سریع ومطمئن برای مسافرت

وحمل و نقل مال‌التجاره سرویس حمل و نقل تجارتخانه کازه‌نی، بوشهر، پست بوشهر، بهبهان، پست تهران، اصفهان، اهواز، بوسیله سرویس کازرونی فرستاده میشود.

شعبات سرویس : طهران، قم، کاشان، نطنز، ترق، مورچه‌خورد اصفهان، قمشه، آباده، شیراز، کازرون، برازجان، بندر ریك، بندر گناوه، بندر دیلم، هندیجان بهبهان، رامهرمز، اهواز

عنوان تلگرافی سرویس کازرونی، محل سرویس سه‌راه امین حضور.

شایعه مرض وبادرایران

آقای دکتر ملك‌زاده اظهار داشت : چند روز است در شهر شهرت پیدا کرده که مرض وبا توسعه پیدا کرده، حتی گفته شده است که در بعضی شهرها ازقبیل بروجرد و عراق نیز چندنفر مبتلا شده‌اند این شهرت تولید مسئراده اضطرابی بین اهالی طهران نموده حتی چند نفر ازآقایان وکلا به‌بنده تلفن کردند که آیا مقتضی میدانم تلقیح واکسن ضدوبا بکنند ؟ این شهرت سبب شد که بنده مصدع بشوم و بعرض آقایان برسانم که این شهرت هابکلی‌خالی از حقیقت است. در نتیجه مساعی جمیله دولت و تلقیح عمومی که در بنادر و اغلب نقاط بعمل امده‌مرض بکلی معدوم شده و اخیرا رسما به شعبه صحی مجمع بین‌المللی اطلاع داده شده که در خوزستان مرض‌وبا نیست و آن ایالت بکلی از مرض پاك شده است، چیزی که مبهاست وبنده میخواستم در مجلس تذکر بدهم این است که چندی قبل در اخبار خارجه نوشته شده مرض وبا از ایران بسایر نقاط سرایت کرده است، بنده این خبر را تکذیب میکنم و دراین جا با صراحت عرض میکنم که این گونه امراض‌مسریه، وبا وطاعون ویا تب‌زرد و غیره‌هیچ وقت بطور بومی درایران نبوده و کانونی درایران نداشته‌است،همیشه این‌گونه امراض از ممالك مجاور و همسایه متاسفانه بایران سرایت میکند و یك قسمت مملکت را مبتلا مینماید. در خاتمه امیدوارم ممالك مجاور از قبیل هندوستان وعراق‌با وسایل صحی در صدد برآیند که کانون این امراض را در ممالك‌خود خاموش کنند.

ایران کانون وبا وطاعون نیست

آقای منصور وزیر داخله گفت : اگرچه آقای دکتر ملك‌زاده ضمن فرمایشات‌خود بعضی اشتهارات را تکذیب کردند اما چون بنده در اینجا حضور داشتم وظیفه خود میدانم رسما به عرض برسانم که‌هیچ وقت در ایران کانون منصور امراض مسریه‌ازقبیل وبا وطاعون نبوده و همیشه ازممالك مجاور بایران سرایت کرده است. مدت چهارماه است که مرض وبادر بصره بروز نموده و به شهرهای بین‌النهرین سرایت کرده، البته با مجاورت زیاد و سرحدات طولانی که ما باعراق داریم لازم بود اقدامات احتیاطی و پیش‌بینی برای جلوگیری از سرایت مرض بروز بنمائیم. با این کثرت مجاورت و عبور و مرور، احتمال خطر پیش‌بینی میشد. خوشبختانه فقط‌مختصری‌دربعضی‌نقاط خوزستان و محمره و ابادان و یك اندازه هم در ناصری مرض مزبور دیده شد و بااقدامات جدی که از طرف دولت برای تلقیح اجباری و عمومی و پستهای سیار و غیره بعمل آمد بکلی خاتمه پیدا کرده است.

نکته دیگری که میخواستم تذکر دهم این است که دولت مجبور است اقدامات احتیاطی وپیش‌بینی برای جلوگیری از سرایت مرض بنماید و آنکه اشتهاراتی وجود دارد که در بعضی شهرهای حوالی پایتخت‌آثاری دیده شده است کذب محض است‌و این اشتهارات فقط از نقطه نظر پستهای صحی سیاری است که در شهرها از قبیل عراق (ارالك)، همدان قم، خرم‌آباد مامور مستحفظ هستند که از مسافرینی که می‌آیندمواظبت نموده و بوضعیت آنها رسیدگی‌می‌کنند، بنابراین اطمینان میدهم که هیچگونه‌مرضی‌نیست و چون‌مملکت ما مجاور با عراق است اقداماتی هم که میشود فقط از نقطه نظر احتیاط وپیش‌بینی است.

تاجر ونیسی

از قلم نویسنده عالیقدر انگلیس‌شکسپیر ترجمه آقای ارباب افلاطون شاهرخ بزودی در شعبه نمایشگاه زردشتیان بمعرض نمایش گذارده خواهد شد.

(نقل‌ازاطلاعات ۶ دیماه ۱۳۱۰)

محمدعلی سفری

از «هتل» تا «گتل»

انتقاد

اگر برای شما هم این سعادت دست داد که مثلا ساعت هشت‌و نیم‌صبح باوزیر یا امیر یا وکیلی وعده ملاقات داشتید و آن مقام حسب‌المعمول نیمساعت‌دیرتر از موعد مقرر در محل‌کارش حاضر شد از نشریه های گوناگون رسمی‌و غیررسمی که روی میز ها پراکنده است استفاده کنید، چون ضرر نخواهیدکردو نگارنده در تجربه های فراوان به فوائد اینکار پی برده است!

پریروز به انتظار یکی از همین ملاقات‌هادروزارتخانه‌ای نشریه‌ای را مطالعه میکردم که ظاهرا مربوط به مسائل کشاورزی بودو درآن‌مقاله‌ای خواندم که تشریح کرده‌بود فوائد و تفاوت بین«هتل» و «متل» و «گتل» را وآنقدر در تجانس بین این سه، ذوق به کار برده بود که دربادی تصور میرفت بدنبال هتل و متل این محل سکنای سوم هم با خصوصیات تازه به منظور رفاه هرچه بیشترحال متمکنین ساخته شده است، اما وقتی به اواسط مقاله رسیدم که نویسنده از تشریح هتل و متل گذشته و به «گتل» پرداخته بود دیدم در مورد «گتل» نوشته است :

اگر راستش را بخواهید منظور اصلی از این مقاله توضیح و تشریح‌و چگونگی فواید و طرزکار این‌اصطلاح جدید ـ گتل ـ است و از کلمات «هتل» و «متل»فقط برای سیاهی لشگر وسهولت تلفظ و تعیین وزن و قیافه (که گویامقصود قافیه‌باشد) در اینجااستفاده شده‌است...

«گتل» ازترکیب دوکلمه GO و مخنف کلمه «گاو» است و از پسوند TEL که مخصوص محل های‌سکونت دائم و یا موقت است‌درست شده است ...»

شمای خواننده بجای اراتمند نگارنده وقتی باین قسمت از مطلب برسید چه تعبیری خواهید داشت ؟آیا بدین همه‌ذوق آفرین‌نخواهید گفت که با چنین تمجد و مقدمات از کلمه GO انگلیسی استفاده «گو» در اصطلاح زبان دهاتی های ایرانی بشود و بعد بهم متصل گردد و تجانسی بین «هتل» که محل‌سکنای‌اشرف مخلوقات است با «گاو» که بهرحال «گاو» است بوجود آید.

نویسنده خوش ذوق در قسمت دیگر این‌مقاله ارادت خود را تکمیل کرده و در بیان مطلب اضافه میکند:

«... شاید عده‌ای تصور کنند که در این صورت منظور از « گتل » همان «طویله» های عادی‌وگاودانی های معمولی است که به انواع متفاوت در تمام دهات و قصبات ساخته‌شده واکنون هم موجود بوده و مورد استفاده می‌باشد. ولی خیر، همانطوری که‌هتل و متل با خانه های معمولی که برای سکونت فردی و یا فامیلی ساخته میشود فرق کلی و عمده‌ای دارد «گتل» هم با طویله ها وآغل ها وگاودانی های اختصاصی تفاوت‌فاحشی دارد و اختلاف آن درست مانند تفاوت مابین هتل با خانه های اختصاصی شهری و متل و یا باغ و باغچه‌های ییلاقی و یا ویلاهای تفریحی شخصی می‌باشد باین شرح که خانه یا ویلای شخصی فقط متعلق به یکنفر و یا یك فامیل است و دیگران حق استفاده کلی و یادائمی از آنرا ندارند مگر برای مدت موقتی که میهمان صاحب‌خانه و یا صاحب‌محل های عمومی هستند واستفاده از آنها برای همگی آزاد است و فقط شرط اصلی استفاده این است که اطاق خالی داشته باشند و استفاده کننده هم کرایه‌کم یا زیاد و خرج خوراك گران یا ارزان خود را بپردازد و بادرنظرگرفتن‌این توضیحات کم‌کم معنای اصلی و واقعی «گتل» روشن میگردد.

چون گتل عبارتست از محل عمومی دامداری مجهزی که در نقاط مختلف دامپروری برای پذیرائی بهتر گاوهائی که طویله اختصاصی ندارند و یا طویله های آنها برای حفظ سلامت و بهره‌برداری کامل از آنها متناسب نبوده و مطابق مقررات بهداشتی نمی‌باشد. زیرا طویله های نامتناسب فعلی چون مطابق مقررات بهداشتی ساخته نشده صحیحا نگاهداری‌نمی شوند و بتدریج به کانون امراض و طفیلی های بسیار زیادی تبدیل میشوند ...»

بطوری که ملاحظه می‌کنید نویسنده خوش ذوق بدرستی حق مطلب را در زمینه بهره‌برداری از هتل و ساکنانش برای توجیه «گتل» و ساکنانش (!) ادا کرده و باز برای تفهیم بیشتر مطلب بخلق خدا افزوده است که گتل‌سازان برای گاوها :

«... کارشان دراین باره درست مانند اشخاصی‌است که سرمایه خودشان را به مصرف ساختمان هتل و یا متل عمومی میرسانند تاهم مردم و مسافرین تازه‌وارد و ناآشنا در وسط شهر ها و جاده‌ها ویلان و سرگردان نمانند و هم صاحب هتل و متل از سرمایه‌گذاری خود استفاده‌صحیح ومشروع‌کرده باشد. خوشابحال گاوهائی که در گتل زندگی می‌کنند و خوشا بحال ملت و کشوری که تا این اندازه در تحکیم مبانی اقتصادی خود کوشش های پی‌گیر دارند ....»!

البته‌نویسنده و یامترجم‌مقاله دنباله مطلب را رها نکرده‌و همچنان ستونهای دیگری از نشریه را اختصاص بتعریف و توصیف «گتل» داده وهر جاهم باصطلاح «کمیت» کار لنك مانده فورا از هتل ومتل و ساکنانش که لغات و اصطلاحات شناخته شده هستند یاری گرفته تا آنجا که دیدیم با شادمانی گفته است خوشا بحال گاو هائی که در «گتل» زندگی‌می‌کنند.

نگارنده برای این نویسنده یا مترجم‌خوش سلیقه‌آرزوی توفیق بیشتری در ادامه خدمات میهنی دارم و در انتظار هستم که بدنبال «گتل» بروزن هتل برای گاو ها، محل سکنای مناسبی هم برای گوسفندان و دیگر چهارپایان و حتی «خران» که با همه‌خریتشان بالاخره بقول شاعر «چون‌بار همی برند عزیزند» بیابد و خلق خدا را از این بیش مستفیض سازد فی‌المثل بد نیست اگر«شتل» برای شتران و «ختل»برای خران و «یتل» برای یابوها و بالاخره یك «دوتل» هم برای سایر دواب پیش‌بینی گردد تا عموم از این نعمت بی‌دریغ بهره گیرند!

در کمیسیون «ترافیك» مجلس سنا :

ـ آقایون، آقای رئیس میفرمایند چون به‌راه‌بندی‌خورده‌اند یکی دوساعت دیگر به جلسه خواهند رسید !..

اطلاعات و مردم

نسبت به تشکیل اینگونه شرکتها قبلا برسیهای‌لازم‌را معمول دارند و چنانکه‌صلاحیت آنان‌محرز‌شد‌اجازه کار به آنان داده شود بهر صورت برای بازدید مقامات مسئول اعلام میدارم که بنای مزبور در خیابان امیریه ـ مهدیه پلاك۶۶۷ میباشد.

غلامرضا تسلیمی

مودب نیستند

۳۱۱۰۸۰

با اتوبوس خط ۱۰۵ از ونك بطرف تهران می‌آمدم‌درچهارراه پهلوی چراغ قرمز راهنمائی سبب توقف اتومبیل شددرجلوی این اتوبوس یك‌اتومبیل‌شخصی قرار گرفته بود که راننده آن خانم بود موقعیکه چراغ سبز شد وراه عبور آزاد گردید اتومبیل خانم راننده روشن نمی شد. در اینموقع راننده اتوبوس با عصبانیت از اتوبوس پیاده شد و رفت جلوی خانم راننده و شروع کرد فاسزانثار خانم‌راننده کردن‌من‌انتظار دارم که شرکت واحداتوبوسرانی‌طی یك آموزش همگانی‌قبح‌اینگونه حرکات و رفتار را برانندگان گوشزد کند که‌بامردم‌بخصوص بابانوان در معبر عام اینگونه رفتار توهین‌آمیز نداشته‌باشند.

مجید درخشان

پول پیداشده

امروز (۲۳ آذرماه ۴۹) هنگام عبور از مقابل فروشگاه فردوسی واقع در خیابان فردوسی همانطور که بدنبال حرکت یك تاکسی‌چشم دوخته بودم متوجه شدم که بسته اسکناس در عقب تاکسی بزمین افتاده است اسکناسها را برداشتم ولی موفق نشدم که صاحب آنرا پیدا کنم. پول یافته‌شده۵۷۰ریال میباشد تمنی دارد صاحب پول برای دریافت پولش قبلا با مسئول ستون گفتگوی تلفنی‌صحبت‌کند تا او را راهنمائی کنند و بیاید و پول‌خودرا دریافت کند.

حسین ـ ف

نرخ نان چند است؟

فانوائی تافتونی واقع‌دریوسف‌آباد خیابان محمدرضا شاه مقابل‌سینما گلدیس چند سال قبل هرعدد نان تافتون را دوریال عرضه میکرد پس‌از چندی تصمیم گرفت قدری وزن‌نان‌را‌اضافه کند وهردانه٤ ریال بفروشد. (البته بدون آنکه وزن نان دوبرابر شده‌باشد) و حالا چندیست که هرعدد نان را ٥ ریال میفروشد و جالب اینستکه‌با اینکه توجه شهرداری ناحیه را بموضوع جلب کرده‌ایم تا کنون اقدامی صورت نگرفته است.

نان‌خور

غیاثی درست گفت

چندی قبل در روزنامه نوشته بودید که آقای غیاثی قهرمان‌پرش در مسابقات آسیائی بانکوك گفته است که رانندگان‌شهر ٥ میلیون ونیمی تایلند بسیار مودب‌هستند و مسافرین از این رانندگان منتهی رضایت را دارند. من وقتی این مطلب را خواندم شان نزول آنرا درنیافتم ولی امروز باین مسئله پی بردم.

جریان از اینقرار است که‌صبح امروز (۱ـ۱۰ـ۴۹) درایستگاه بهمنام واقع در خیابان ژاله در انتظار رسیدن اتوبوس خط ۱۳۱ ساعت شماری میکردم. بالاخره‌در ساعت۸ صبح‌اتوبوس‌شماره۶۵۴۷۷ خط مزبور از راه رسید و با اینکه جاداشت‌ومسافرفراوانی‌هم در ایستگاه بود واتوبوس‌هم‌متوقف بود چنان رفتار ناهنجاری کمك راننده با مسافرین نمود که من از تکرار گفته این کمك‌راننده شرم دارم لذا از شرکت واحد اتوبوسرانی تقاضا میشود به رانندگان وبخصوص به کمك ـ رانندگان آموزش لازم را بدهند که‌دررفتار خود بامردم تجدیدنظر کنند.

هوشنك شاملو

امتحانات‌اعزام محصل

میخواهم پیشنهاد کنم که وزارت علوم و آموزش عالی امتحانات اعزام دانشجو بخارج را در یك تاریخ دقیق همه ساله انجام دهد تا دیگران هم بتوانند از آن استفاده کنند. سال گذشته در اواسط زمستان تاریخ برگزاری این امتحانات معلوم شد ولی‌امسال‌هنوز تاریخ برگزاری آن معلوم نشده است.

صادقی

اطلاعات مردم

۳۱۱۰۸۰

همه روزه ازساعت ٦ تا ۷ بعد ازظهر نظرتان شمارا منعکس می کند

رحمت‌به‌حاج‌خاز مرده‌شو!

ساعت دوبعدازظهر به پشت‌زهرا تلفن کردم جوابدادند که‌آمبولانس برای حمل جنازه میفرستیم. یکساعت گذشت‌مجدداتلفن کردیم متصدی تلفن گفت ببخشید کشیك تلفنچی قبلی بوده است و بمن اطلاع نداده مجددا آدرس را به تلفنچی بعدی گفتیم ولی بازهم نیمساعت گذشت و خبری نشد. بازهم تلفن کردیم معلوم‌شددومین نفرهم عوض شده است‌وسومین‌نفر با حالتی‌زار گفت حالا که ساعت در حدود ۳ و نیم بعداز ظهر است بگذارید فردا صبح تلفن کنید تا آمبولانس بفرستیم. سالها بود که حاج‌خان مرده‌شوی با یك تلفن و چهر آمبولانس لکنته‌تمام جنازه‌ها را بموقع حمل وبخاك میرسانید ولی تشکیلات عریض بهشت‌زهرا و آمبولانسهای جدید نتوانستند بعداز سه تلفن جنازه را از ما تحویل بگیرند وناگزیر باید‌امشب را کنار جنازه بگذرانیم.

احمد بهرامج ـ حسام‌السلطنه روبروی بانك صادرات کوچه عبدی

ایستگاه وزباله‌دانی

۳۱۱۰۸۰

ایستگاهی که هرروز صبح باید از آنجا سوار اتوبوس‌خط ۲۲۹شوم بنام‌مرتضوی‌نامگذاری شده است ولی این ایستگاه درست در محلی قرار گرفته که یك ساختمان مخروبه وجوددارد ودر کنار آنهم شهرداری زباله منطقه راجمع‌آوری میکند و مسافرین هم مجبورند تا رسیدن اتوبوس از کثافات مزبور و منظره ناراحت کننده‌آن‌استفاده ببرند. لذا تقاضا میشود که باشرکت واحد اتوبوسرانی‌محل این‌ایستگاه‌را تغییر دهد یا شهرداری ناحیه محل‌جمع‌آوری زباله را.

افتخاری

میدان‌خاکی واسفالت

میدان شهریار واقع‌درپل‌امامزاده معصوم اسفالت شده است ولی یك ساختمان مخروبه وجوددارد ودر کنار آنهم شهرداری زباله منطقه راجمع‌آوری میکند و مسافرین هم مجبورند تا رسیدن اتوبوس از کثافات مزبور و منظره ناراحت کننده‌آن‌استفاده ببرند. لذا تقاضا میشود که باشرکت واحد اتوبوسرانی‌محل این‌ایستگاه‌را تغییر دهد یا شهرداری ناحیه محل‌جمع‌آوری زباله را.

اتوبوس گه‌و نامنظم است

۳۱۱۰۸۰

اتوبوسهای خط ۲۳۷ بین بیمارستان مهر ومیدان سپه در رفت‌وآمد هستند ولی‌هرموقع که خواستیم در ایستگاه بیمارستان مهرسوار اتوبوس شویم موفق نشدیم زیرا اتوبوس درایستگاه بالائی که‌مبداء است‌ازمسافر پر میشود و دیگر جائی برای مسافر ایستگاه بعدی وجود ندارد. از طرف دیگر برنامه حرکت اتوبوسها در این مسیر نامنظم است زیرا موقعی چند اتوبوس پشت‌سرهم می‌آیند و دیگر چون اتوبوسی نیست باید مدتها در انتظار بازگشت آنها باشیم.

م ـ ط

شرکت‌های ساختمانی

در چندی قبل اعلام‌شد که‌سازمانی بنام « سازمان تعمیر مسکن و تاسیسات» که محل آن در سید خندان شماره ۱۲۱۱ میباشدخودرا آماده برای ساختمان وتعمیرات منازل معرفی مینمود اینجانب‌پس‌از مطالعه آگهی مزبور ساختمان یك اطاق و سرسرای آنرابا‌بین‌سازمان واگذار کردم در صورتی تعهدنمود که ظرف مدت ۲۰ روز ساختمان را تحویل دهد ولی در مدت ۷۰ روز انجام آنرا بدفع‌الوقت گذراند و اینك ساختمان بنحوی است که‌در اولین باران رطوبت سقف آنرا فرا گرفته و بعلاوه پنجره اطاق بعلت انحراف سقف مانع ازبازشدن میباشد و چنانچه مورد معاینه هر کارشناسی قرار گیردپی‌به‌بی‌اطلاعی سازنده آن خواهند برد. لذا از مقامات مسئول تقاضا دارم که

اژدها

۲۷۹

III

نوشته : احمد احرار

این خیالات، مانند خوره بجان مرد جوان افتاده واورا دربن‌بستی‌از نومیدی و عذاب وجدان فرار داده بود. بطوریکه در آن تنگنا، هنگامی که مهدعلیا به دنبالش فرستاد، لحظاتی به خیالش رسید که از ملاقات مهدعلیا طفره برود خود را از اصفهان بیرون انداخته، مثل گذشته در جامه صوفیان وقلندران مخفی شود و گذشته خود و حتی‌نام ونسبش را بالمره به‌فراموشی‌سپارد. اما درعین ناامیدی، بازهم ازین تصمیم نومیدانه منصرف شد و به حضور مهدعلیا رفت.

مهدعلیا، اینبار نیز به‌گرمی عباسقلی را پذیرفت و پس از آنکه اعلام داشت اعتمادالدوله مقتول یك روزپیش از مرگ، موافقت شاه‌صفی را برای بازگردانیدن وی جلب‌کرده است، سرش‌را جلوتر آورد وآهسته گفت :

ـ ترتیبی خواهیم داد که‌تافردا اوامر ذات‌اشرف درباب مراجعت تو به فوج قورچیان خاصه صادر شود. ولی ماندن تو درسلك ملازمان درگاه نه بمصلحت خودت خواهد بود و نه مقصود مرا تامین میکند ... من‌بر سر قول خود باقی هستم و مایلم بهمه قسم ترا کمك کنم تا آنکه دلدار خویش رایافته دست اوبگیری و بهرگونه مقتضی دانستی او را از دسترس پسرم دور کنی ... اینرا بدان‌که اگر کلمه‌یی ازاسرار روابط نوبا دختر تهمورث بگوش شاه‌برسد روزگارت تباه خواهد شد، درحالی که توقادر نخواهی بود برای همیشه این‌چنین رازی را مکتوم و مستور نگهداری، وانگهی، آنطور که شنیده‌ام تو همه چیز خود را درراه این دلباختگی فدا ساخته‌ای. یقینا میل نداری بنشینی و نظاره کنی تا چه‌وقت مامورانی که شاه به‌تعاقب تهمورث گماشته است مامن اورا بیابند و دخترك را اسیر گرفته به حرمخانه شاهی در اصفهان تحویل دهند ...

عباسقلی در حالیکه سرخی شرم‌بر گونه‌هایش گل انداخته و چشم به زمین دوخته‌بود، پاسخ داد :

ـ چنین است که میگوئید ... اما غلام چگونه میتواند در سلك‌قورچیان خاصه منتظم بوده، در عین‌حال به اراده واختیار خویش جایی برود و کاری بکند ؟ نواب خانم میفرمائید که تهمورث خان و خانواده‌اش در بلاد گرجستان و ارمنستان متواری گشته خود را در گوشه‌یی پنهان کرده‌اند و مرشد کامل کسانی به تعقیب و جستجوی ایشان گمارده است. در این حالت چه‌کار ازمن ساخته خواهدبود ؟

مهدعلیا لبخندی زد و گفت :

ـ این امر را ماخود ترتیب خواهیم داد ... تو فقط مترصد باش تا وضعیت کارت روبراه‌شود و همینقدر قول‌بده وقتی مامور گرجستان‌شدی بهمانگونه که مطلوب ماست عمل کنی ... من بهر وسیله که مقدور باشد تراکمك خواهم کرد تا به دلدارت دست یافته، دست‌او بگیری واز دسترس ولینعمت دور کنی. بیش‌ازین توقعی از تو نداریم و مطمئن‌باش اگر این خدمت از عهده تو ساخته باشد تاعمر باقیست‌خدمت ترا فراموش نخواهم کرد.

***

عباسقلی، وقتی از ملاقات مهدعلیا بازمیگشت، حس میکرد که به‌فصل تازه‌یی از زندگی خود رسیده است وباید درراهی تازه قدم بگذارد.

اگر مهدعلیا از راز روابط اوبا مریم آگاه بود، او نیز خواه‌خانواه در مسیر یك کشمکش پنهانی میان پادشاه صفوی و مادر متنفذ و توطئه‌گرشی قرار گرفته بود.

مردجوان وقتی به این ماجری‌می‌اندیشید حیرت تمام وجودش را پر میکرد. اصرار شاه‌صفی درجستجوی مریم و پافشاری او در عشق این شاهزاده خانم گرجی بیشتر برای عباسقلی حیرت انگیز بود تا پیگیری مهدعلیا برای عقیم گذاردن عشق شاه‌صفی و تلاش های او در راه بچنگ آوردن مریم.

عباسقلی میدانست مهدعلیا همیشه بیم داشته است مبادا زنی درزندگی شاه‌صفی قدم بگذارد که مابین اوو پسرش فاصله بیندازد. چرا که او نه‌فقط همانند یك مادر، بلکه به چشم معشوقی‌درفرزندش مینگریست، این نگرانی که مبادا عشق زنی، قلب پسرش را تسخیر کند و جائی برای عشق‌وی‌باقی نگذارد حتی سبب شده بود که از ابتدای نوجوانی، مهدعلیا مانند سایه‌یی میان‌صفی وهر زن یا دختری حائل شود واو را در جهت تمایلات غیرطبیعی سوق‌بدهد. باچنان سوابقی، طبعا سایه زنی مثل مریم نیز برای مهدعلیا ترسانده بود. زنی که شاه‌صفی علیرغم بی‌رغبتی نسبت به جنس مخالف تا آن درجه گرفتار عشق‌وی بود و باهمه ناملایماتی که‌از جانب پدر و خانواده او متحمل گشته بود، در کوه و دشت سرزمین های دوردست اورا جستجو میکرد.

نیازمندیهای شما

آگهی تلفنی
درصفحه نیازمندیها
با تلفن
۳۱۱۲۳۱
پذیرفته میشود

اثاثیه

خرید

بازرگانی کیهان
تلفن۷۶۳۷۷۶
خریدار نقدی همه رقم
فرش کهنه و نو جهت
صادرات روزولت میدان
۲۵ شهریور

فروشگاه فرش طوسی
فرشهای کهنه‌ونوسنگین
قیمت شما را جهت
صادرات از سایرین
بهتر میخرد ، تلفن
۷۵۹۰۲۹

فروشگاه فرش صمد
تلفن ۴۹۹۸۵ خریدار
همه‌نوع فرش های نو
کهنه‌وسایر لوازم منزل
واشیاء قدیمی چلچراغ
ظروف بلوروچینی ورشو

فروشگاه فرش مشرق ۴۹۳۲۷
خریدار فالی و قالیچه نو
و کهنه‌ولوازم‌منزل‌یخچال
نفتی و ویترینی واشیاء
قدیمی و قبوض بانک
کارکشانی .

فروشگاه آستارا ۶۶۴۰۲
خریدار‌یخچال برقی‌ونفتی
تلویزیون و کلیه لوازم
منزل را بقیمت عادلانه
خریداریم . شاه چهارراه
پیروز .

نمایشگاه فرش گلشن ۶۲۱۴۲۱
همه‌نوع‌فرشهای کهنه‌خریداریم
و همه رقم فرش‌نو موجود می
باشد فرشهای کهنه بانومعوضه
میشود خیابان پهلوی بالای
ایستگاه بیمه جنب بانک ملی
یوسف‌آباد .

فروشگاه آسیا ۶۱۲۸۳۲
خریدار یخچال تلویزیون
فرش و سایر لوازم‌منزل
بقیمت عادلانه‌خیابان‌شاه

فروشگاه تهران کالا
خریدار هر نوع فرش‌نو
و کهنه ولوازم ۶۹۲۲۶
۱ـ۲۵ آ ـ ۷۵۸۱

فروشگاه ایران فرش
تلفن ۷۷۴۹۷۲
کلیه لوازم شما بهر مبلغ
باشد بیشتر از سایرین نقد
خریداریم

فروشگاه‌شایان ۶۱۳۳۸۱
خریدار فرش کهنه ، نو
یخچال تلویزیون لوازم
منزل

فرش‌خواجه‌نصیر ۷۲۶۹۰
بهر ین خریدار و معاوضه فرش
کهنه و نو جهت صادرات

فروشگاه سعید سرچشمه
خرید اثاث خانگی‌و فرشهای
سنگین قیمت ۲۱۸۶۶۷و۲۴۳۷۶
۱ـ۱۴ آ ـ ۷۶۹۸

فروشگاه‌فرش‌دیبا ۴۱۷۳۹
خریدار فرش کهنه و نو
۷۵۸۳ آ ـ

فروشگاه آرمان تلفن ۶۹۶۲۴
خریدار یخچال برقی و نفتی و
تلویزیون قالی و قالیچه

فرش فروردین تلفن ۴۳۰۸۵
بهترین خریدار فرش های
کهنه و نو

فروشگاه‌بخشیاری تلفن۷۵۹۴۲۹
بهترین خریدار کلیه لوازم‌منزل

خریدار فوری یخچال
های نفتی تلفن ۴۹۳۹۳

فروشگاه خالقی
تلفن ۳۵۲۰۹۰
فرش کهنه‌ونو‌یخچال‌تلویزیون
لوازم منزل شما راخریداریم

فرش رضوی ۷۶۴۸۰۰

فرش اردیبهشت ۶۸۱۶۴
خریدار فرشهای کهنه
۱ـ۲۶ آ ـ ۷۷۷۲

فروش دست‌دوم

بهترین ضبط استریوکاست
و کارتریج اتومبیل و نوارهای
معمولی در پولاتکاشاهر ضا جنب
سینما پلازا تلفن ۴۱۹۴۴

فروش‌دست‌اول

درسالن آرایش لانکوم
مقدار زیادی‌لباسهای خارجی
و ایرانی نو و دست دوم بقیمت
باور نکردنی به فروش میرسد
۱۰ صبح الی ۸ شب تا آخر
ی‌ماه خیابان شاه پیروز نبش
نشاط تلفن ۴۵۸۹۳
۱ـ۳ آ ـ ۷۵۷۰

فروش لباس های
دست اول ودوم
فروش فقط روزهای زوج از
ساعت ۹ الی ۱۲ ، بعد از ظهر
از ۴ تا ۷ تلفن:۴۰۳۰۹ خیابان
آبـزنهاور جنب دانشکده
دامپزشکی خیابان بیات پلاک
۱۲
۱ـ۳ آ ـ ۷۵۴۲

OSTAD
کارخانه صنعتی استاد
بایک دنیاتجربه
سازنده مدرن ترین لوازم دفتری
صندوق نسوز
باقیمت استثنائی
مدل۱۵کیلوئی ۲۵۰۰ ریال
مدل۲۵کیلوئی ۳۵۰۰ ریال
مدل۳۵کیلوئی ۴۵۰۰ ریال
مدل۴۵کیلوئی ۶۵۰۰ ریال
مدل۵۵کیلوئی ۷۵۰۰ ریال
نمایشگاه و دفترمرکزی :
خیابان فردوسی شمارهٔ ۷۷ ـ تلفن ۳۱۲۹۹۵ ـ ۳۱۱۹۹۵

برای فروش
یك خانواده فرانسوی مبل
سالن و لوازم ناهارخوری ،
اتاق خواب و آشپزخانه خود را
بفروش میرساند . میدان کندی.
خیابان تاج . کوچه سیامك
پلاك ۲۳ ـ خانم ویلاس .
آ ـ ۲۸۱۲۷

کرایه

کرایه هرنوع ماشین‌تحریر
بنگاه فنی ناصر تلفن۷۵۶۲۰۵
دروازه‌دولت مقابل سعدی

مبل‌ودکوراسیون

پرده دوری ارجمند ۳۱۷۲۷۰
پیراهن مبل: ۳۱۹۵۵
تعویض پارچه مبل ۳۱۹۵۵
پرده‌دوزی شهرزاد ۳۱۹۵۵

مبل شادرو
جمعه‌ها تعطیل است تلفن ـ
۶۴۰۱۸۵

شستشوی مبل وفرش

شستشوی مبل و فرش ساحل
نظافت سلمان و پلیتر بوسیله
دستگاه برقی در جای خود
۹۵۶۵۶۵

کارخانه قالیشوئی اطلس
با سابقه و مجهز تلفن۹۶۰۲۹۸
۱ـ۲۷ آ ـ ۷۴۸۱

دوراکلین سرویس
آمریکا
خشکشوئی مبل و فرش درمحل
وابسته بتاول ماستر ایران‌تلفن
های ۷۵۸۳۹۵ و ۷۵۸۳۹۶ و
۷۳۶۸۳
آ ـ ۷۶۲۱

شستشوی مبل و فرش
کلین سرویس‌مهر متکرپیشرو
نظافت مبل و فرش با دستگاه
منحصر بفرد تلفن ۹۵۲۵۴۶

کارخانه قالیشوئی ادیب
مجهز به کلیه وسایل۹۵۸۹۵۰

شستشوی مبل و فرش ادیب
مبل و فرش تشکیهای ماشین
در جای خود تمیز مینماید ـ
۹۵۲۴۵۴

قالیشوئی ماژستیك
تلفن ۳۱۰۳۷۵
قالیشوئی داوید
تلفن ۳۱۲۵۴۲

گاز

اسپاگاز
« پخش گاز »
۴۴۸۰۲ ـ ۴۶۷۶۶
۶۹۷۴۵
سرویس
۶۱۲۴۷۱

بوتان ۸
BUTANE
شرکت بوتان
از ۷ صبح تا ۹ شب
پخش گاز
۹۵۳۰۵۱

ایران‌گاز

همه روزه از ساعت
۷ صبح الی ۱۱ شب
تلفن پخش گاز ۶۱۱۳۰۱

پخش گاز
شرکت بوتانگاز از۷ونیم
صبح تا ۸ شب تلفن‌های
۳۹۲۳۸۹ و ۳۹۳۲۲۳

پرسی گاز
کازوسرویس

غرب
خیابان پهلوی
۹۶۳۰۲۱
تا
۹۶۳۰۲۵
از ۷ صبح تا ۷ شب
شرق خیابان پهلوی
۶۴۵۹۵۰-۴۷۹۹ تا ۶۴۵۹۱-۴۷۲۴۷
از ۷ صبح تا ۱۰ شب
تلفن مخصوص تعمیرات ۶۵۲۴۰

نصب آنتن تلویزیون

اهم‌الکترونیك سرویس
نصب آنتن‌های امیر یال
سرویسهای سیار این شرکت
همه روزه در تمام نقاط تهران
بویژه شمیرانات آماده نصب
آنتن و تنظیم کانال آموزشی
میباشد تلفن ۶۲۴۸۱۷

نصب آنتن فوری

تمام کانال خارجی فادا باقیمت
مناسب دیاموند تلفن ۳۵۱۱۲۰

تعمیرات

تلویزیون

تعمیرگاه تلویزیون الکترون
تلفن ۷۶۳۱۸۲
تعمیر تلویزیونهای R.C.A
شاوب لورنس ـ فیلیپس ـ
تلفونکن و سایر مارکهای با
سرویس مجهز سیار در شهر و
شمیرانات

تلویزیون سرویس
خاورمیانه تلفن۳۹۳۲۱۷
تعمیر تلویزیونهای آمریکائی
واروپائی R.T.A-R.C.A
دمونت ، ژنرال‌الکتریك ،
فیلیپس ، بلاپونکت ،سیبرا ،
شاوب‌لورنس و غیره با سرویس
سیار درهرنقطه تهران
۱ـ۱۰ آ ـ ۷۷۴۸

سرویس تلویزیون گارانتی
سرویس سیار کلیه‌تلویزیون‌ها
نصب کنور تور تهران‌وشمیرانات
۶۲۸۴۷۱
۱ـ۳۰ آ ـ ۷۷۶۸

سرویس تلویزیون وباب
تلفن : ۵۲۶۷۳

تلویزیون سما فوری در
منزل تعمیر میشود تلفن
۹۶۰۵۴۶

R.C.A-R.T.I
تعمیر انواع تلویزیون مجهز
سرویس سیار و تضمین کتبی
۳۱۳۲۷۸و ۳۱۳۲۶۲

تعمیرگاه تلویزیون دولت
تعمیرات همه نوع تلویزیون
و تنظیم کانال آموزشی تلفن
۸۸۳۰۵۱
۱ـ۳ آ ـ ۷۰۷۷

تعمیرگاه تلویزیونهای
شاوب لورنس
تلفن‌های
۶۱۱۰۰۳ و ۴۹۰۷۴۰

شرکت مهندسین تلویزیون
ایران
تعمیر تمام تلویزیون تقویت
لامپ تصویر تلفن ۶۱۱۲۳۴
۱ـ۲۶ آ ـ ۷۷۲۲

یخچال

تعمیرگاه یخچال‌فر بجیده
۷۲۳۳۶

تعمیرات یخچال وازگن
تعمیرات یخچال کولر شوفاژ
۷۶۰۷۹۳
آ ـ ۷۵۱۹

بخاری

تگنین آریا
تعمیرات و رنگ انواع بخاری
آبگرمکن ـ کولر
تلفن : ۷۶۴۶۰۸

موسسه نگین
رنك و سرویس بخاری‌و
آبگرمکن تلفن ۳۵۶۱۳۶

سرویس بخاری ۱۵۰ ریال
یك سرویس ۶۰۰ ریال تلفن
۷۸۰۱۲۵

سرویس بخاری آبگرمکن
برزنت کولر سرویس‌کار
باسابقه ارج ۷۹۶۱۰۳

سرویس
آبگرمکن
بخاری
شوفاژ
۷۹۳۰۵۷

شوفاژ

سرویس‌شوفاژو
تهویه‌گرم‌مسعود۶۴۴۸۵
سرویس شوفاژ تلفن ۷۸۰۱۲۵

جنرال سرویس
سرویس‌شوفاژ۷۹۳۰۵۷

کولر

روکش‌وسرویس کولر
بخاری ، آبکرمکن
۷۹۳۸۹۷

روکش‌برزنتی کولر
تلفن۷۸۰۱۲۵

روکش کولر ۷۶۴۶۰۸

فروشگاههای اتومبیل

و انت ژیان(پیکاب)

مرکز فروش‌همایشگاه‌امیر
نقد و اقساط
انتهای خیابان‌شاه میدان
محمدرضا شاه تلفنهای
۹۵۰۰۹۰ و ۹۵۹۶۶۶

انواع جیپ ولندرور و
وانت موجود ۴۷۰۷۵

فروشگاه اتومبیل مقدم
هم ه‌نوع اتومبیل جیپ
لندرور میثاقی ۵۲۲۱۴
۱ـ۱۳ آ ـ ۷۵۸۹

پیکان
جیپ
لندرور

تحویل فوری تلفن۴۸۰۰۷

نمایشگاه اتومبیل ۴۴۴
خریدار و فروشنده انواع
توموبیل خیابان شهناز ایستگاه
کلانتری تلفن ۷۵۷۴۴۹
۱ـ۱۳ آ ـ ۷۶۷۲

آریاشاهین

مرکز فروش نمایشگاه
سهیل نقد و اقساط
تلفن ۴۳۳۱۶
۱ـ۴ آ ـ ۷۶۶۶

فروشگاه آریا و شاهین
سهراب جلالی تلفن :
۷۹۴۴۸۴

فروشگاه و نمایشگاه
اتومبیل کمال
اتومبیل مستعمل شمارابجای
پیش‌قسط قبول کرده آریا و
شاهین و جیب تحویل میدهیم
تلفن ۳۱۸۸۸۵ و ۴۹۱۶۷۶

فروش اتومبیل

بی‌ـام و
مدل ۷۰
بی ـ ام ـو ـ ۲۸۰۰ مدل
۷۰ بعلت مسافرت‌بفروش‌میرسد
تلفن ۶۳۲۳۶۱ صبح تا ۹شب
۱ـ۳ آ ـ ۲۸۱۵۱

یکدستگاه فولکس ۱۳۰۰
خیلی تمیز با رادیو و گرام
بفروش میرسد ۳۱۲۴۰۸
آ ـ ۷۷۲۱۳

سوزوکی SUZUKI
بارا کودا مدل۷۰
ب.ام.و۲۸۰۰ مدل۷۰
کامارو۶۶ مدل ۶۹
موستانگ گراندو مدل۶۹
بیوك‌اسپشیال‌دولوکس مدل۶۹
ب.ام.و۱۸۰۰ مدل ۶۷
ریویرا مدل۶۶
پیکان مدل ۴۸
بلوار کریمخان زند مقابل‌شاه
عباس تلفن ۶۲۷۶۰۸ بازرگانی
سورتمه .

خرید

زیان دست‌دوم خریداریم
تلفن۹۵۰۹۰۶۶و۹۵۰۰۹۰

پیکان و زیان خریداریم
۲۸۴۵۲

اطلاعات اتومبیل رحمانی
خریدار اتومبیل شما تلفن
۹۶۱۵۷۶

یك‌یادو دستگاه استیشن
سیتروئن یا فولکس باقسط
خریداری یا پیکان ۴۹ تمیز
معاوضه میشود تلفن ۷۵۸۶۶۳
۱ـ۲ آ ـ ۷۷۶۰

برای اتومبیل شما

شرکت نریمیان
وارد کننده مستقیم قطعات
سیتروئن وانت وریان
فروش کلی و جزئی ـ
تخفیف فوق‌العاده حشمت ـ
الدوله غربی ۴۲۲ ساعت
کار ۸ صبح الی ۱ بعد از
ظهر و از ۴٫۵ الی ۷٫۵ بعد
از ظهر تلفن ۹۵۰۱۱۱

کرایه بدون راننده
مرکز اتومبیل ایران
آریا شاهین پیکان ساعتی
۱۲۰ ریال کرایه میدهد
تلفن ۶۵۵۴۲ و ۷۵۹۳۵۶
آدرس جاده قدیم شمیران
جنب سینما پاسفیك خیابان
کاج پلاك ۶۰۶

اپل اپل اپل

برای خرید لوازم یدکی
اپل با تخفیف کلی باما
تماس بگیرید ۷۰۵۷۸ ،
۷۲۶۷۸ ، ۷۶۰۹۱۴
مقابل دانشکده پلیس

جنرال‌سرویس‌وتعمیرگاه

سینگر

اسدالله ظریف منش
میزان‌فرمان‌بالانس‌چرخها
بوسیله‌دستگاه‌الکترونیك
خیابان تهران‌نو ایستگاه
فرودگاه تلفن ۷۹۱۶۹۱

روکش اتومبیل۹۷۰۹۸۱

wynn's
وینز ، ضد دود موتور
وینز ، ضدروغن‌سوزی
وینز ، تمیز کن کابراتور
وینز ، ضد زنك رادیاتور
فروشگاه گوهری سعدی
جنوبی تلفن ۳۰۴۵۰۹

کرایه

اتولو کس
اتومبیلهای تشریفاتی با راننده
برای داخل وخارج تهران‌میدان
فردوسی‌تلفن ۶۱۱۲۷۰و۴۴۶۰۵

کاج بار
بارکش شهر و حومه
بیمه اثاثیه منزل
۴۱۱۱۱
۶۱۱۱۱۱

ام ـ آ ـ اس

اتوبوس‌و مینی‌بوس دربست‌برای
کارخانجات‌و موسسات‌ومسافرت
های دسته‌جمعی تلفن ۹۷۰۸۱۴

نایس‌تاکسی ۷۷۳۱۴۲
اتومبیلهای لوکس کرایه

حمل و نقل وطن
حمل کالا بتمام نقاط کشور
ویژه اصفهان، شهرضا، آباده
مرودشت ، شیراز ، همدان
استان‌گیلان و مازندران تلفن
۵۵۹۴۹ و ۲۴۵۷۸

تی.تی.اس

اتوبوس و مینی‌بوس‌های مدرن
با آخرین سیستم تی . تی.اس
همشه و در همه حال در شهر و
خارج از شهر بطور دربست در
اختیار شما ست خودتان آیزنهاور-
بیست و یك متری حر (نظامی)
تلفن‌های ۹۵۹۸۷۲ و ۹۶۰۹۱۵

بولدوزر مقدم
تلفن ۹۵۹۵۹۵

ماشین آلات

کمپرسور ـ جرثقیل
چند دستگاه کمپرسور و
جرثقیل باوضع خیلی خوب
بقیمت مناسب بفروش میرسد
تلفن ۹۵۷۴۴۲
آ ـ ۷۷۲۳

املاك ومستغلات

فروش

آژانس شابسته ۳۰۵۳۴۹
مرکز عمده معاملات املاك
درشهر تهران و حومه

فروشنده اراضی تهران پارس
نارمك امیر تلفن۷۹۰۰۹۰

خانه فروشی

خانه‌های اقساطی مدرن
ساخته میشود املاك ۷۷۷ با
اقساط طویل‌المدت زمین‌شما را
میسازد تلفن ۷۶۴۸۸۰
۱ـ۲۵ آ ـ ۷۵۲۶

خانه‌های مدرن دروس کلستان .
صاحبقرانیه در شمیرانات اجاره
یا بفروش‌میرسد تلفن۸۶۶۱۴۳
آ ـ ۷۵۷۹

چندین دستگاه خانه‌های
مدرن درضرابخانه‌نزدیك
جاده شمیران‌آماده‌فروش
است دفترپارس۷۷۰۲۴۲

خانه‌های ۳ و ۴ و ۵ اطاقه
۶ تا ۲۴ ماهه به فروش میرسد
تلفن ۳۹۱۳۵۶
۱ـ۱۲ آ ـ ۷۵۵۶

حدود خیابان شاه مستغلاتی
با عایدی ۳۳۰۰تومان ۲۸۰ هزار
تومان فروشی ۹۵۱۹۰۰
آ ـ ۷۷۱۱

خانه شمالی‌فروشی

شخصی‌ساز سیصد متر بین
بهار وروزولت بابنای دومرتبه و
سالن وناهارخوری و دفتر چهار
اتاق خواب صندوقخانه‌اتاق‌خدمه
با تلفن وکولر ، برق و آب
حدود قیمت ۲۸۰ هزار تومان
رجوع فرمائید لاله‌زار نزدیك
میدان سپه ۳۱۹۷۸۴به:بنگاه
کوشان
۱ـ۲ آ ـ ۶۳۱۵۸

حوالی میدان فردوسی
ساختمان مستقلی
نوساز ۱ طبقه ۱۵ اتاق
باتمام وسایل بفروش
میرسد تلفن ۸۸۱۵۱۱

خانه‌های ویلائی در تهران‌پارس
بفروش میرسد تلفن ۳۹۱۳۵۶
۱ـ۱۱ آ ـ ۷۷۶۳

خیابان نیروی هوائی کوکاکولا
خانه‌ای نوساز باپك مغازه
شمالی ۱۵۰ متر ۵ اطاق باحمام
و کلیه وسائل تلفن ۲۰۸۰۹
آ ـ ۷۷۵۸

خیابان شمیران
یك دستگاه مستقل ۳
طبقه با تلفن بفروش
میرسد دفتر داد و ستد
تلفنهای ۷۵۷۰۳۱و
۷۵۶۰۹۹

یك دستگاه ساختمان چهار
اطاقه در شهرری نزدیك محمد-
رضاشاه که دارای ۲۵۰ متر
زمین و ۱۴۰متر زیربنا پاداشتن
آب‌برق و فیش تلفن کولر و
آبگرمکن ودارای دودرب باشد
برخیابان۸متری‌و۶متری‌ماشین‌رو
بفروش میرسد خواهشمند است
ازساعت یك الی
۴ بعدازظهر با تلفن
۳۱۸۲۴۸ تماس گرفته
شود .
۱ـ۵ آ ـ ۷۷۲۸

اکازیون برای فروش یا
معاوضه
ساختمان نوساز و مدرن‌هفت
طبقه دارای ده آپارتمان سه و
شش اطاقه‌و یك زیرزمین‌بزرك،
برق سه‌فاز ۱۰۰ آمپر ـ کولر
آبی برای هر آپارتمان ـ تلفن
و دستگاه شوفاژ سانترال و
آسانسور به مساحت ۳۲۰ متر
و ۱۴۵۰ متر زیربنا به مبلغ
دوازده میلیون ریال به فروش
میرسد .
آدرس محل ملك ـ خیابان
ویلابعد از چهارراه تخت‌جمشید
داخل کوچه امیری به تلفن
۶۲۹۵۹۳ مراجعه فرمائید .
۱ـ۵ آ ـ ۶۲۰۹۰

آپارتمان فروشی

حدود خیابان تخت‌طاوس
تعداد محدودی آپارتمان لوکس
مبله یك اطاقه و دو اطاقه با
کلیه‌وسایل زندگی شامل‌تلفن،
آسانسور و تهویه مطبوع جهت
فروش آماده‌است تلفن۷۵۷۳۰۳
۱ـ۱۵ آ ـ ۶۰۶۰۰

عمارت فروشی

عمارت فروشی در تجریش
۱۳۹۰ مترباد‌وساختمان‌جدید
و قدیم با تلفن و آب تهران و
برق حدود قیمت ۵۷۰هزارتومان
رجوع فرمائید لاله‌زار نزدیك
میدان سپه ۳۱۹۷۸۴ به:بنگاه
کوشان
۱ـ۲ آ ـ ۶۳۱۶۲

ویلای‌فروشی

چند دستگاه‌ویلامدرن
شخصی‌ساز بفروش میرسد
۷۶۴۹۷۳
۱ـ۲۲ آ ـ ۷۷۳۳

ویلاهای مدرن امروزی
یك طبقه و ۲ طبقه مستقلاتی
در سیدخندان و ضرابخانه به
قیمت ۳۰۰ هزار تومان به بالا
به فروش میرسد دفتر نوین
۷۷۱۷۲۶

باغ فروشی

باغ‌فروشی دررامسر
۲ـ قطعه‌هزارمتری‌نزدیك‌هتل
بزرك ۳۱۹۷۸۴ بنگاه کوشان
۱ـ۲ آ ـ ۶۳۱۶۰

زمین فروشی

درقطعه زمین مرغوب
هر یك باباعاد ۵۰×۱۵ در دروس
دوتیش شمالی بر شیبانی وبلوار
بفروش میرسد ۷۷۵۸۴۵ و
۷۷۰۲۴۱

اگر برای
بدست
آوردن
پول خیلی
عجله‌دارید
فورا
یکقطعه زمین
ساختمانی با
آب لوله‌کشی
متری ۱۶ تومان
نقد و اقساط
درکرج خریداری
فرمائید
تلفن ۶۲۲۴۶۶

شما باید حتما صاحب
خانه شوید
نارمك‌شمال خیابان چهل‌ویچ
متری سیدخندان امتداد خیابان
سمکان اراضی باکك زمین به
قطعات ۱۵۰ متر به ۸بالا باخیابان
های ۱۲ متری‌و ۲۰ متری نصف
نقد و نصف به اقساط ۱۵ ماهه
بفروش میرسد نارمك خیابان
فرجام شرقی چهارراه‌خاور دفتر
املاك‌آسیا تلفن ۷۹۳۹۲۶
۱ـ۱۰ آ ـ ۶۲۷۵۶

دوست‌عزیز

بحکم طبیعی برای هرخانواده
مسکنی لازم است ـ با توجه‌به
گرانی روزافزون قیمت زمین در
شهر تهران و توسعه سریع
شهر بطرف غرب توام بافعالیت
آبادانی در منطقه شهریار و
کرج ، اکثریت مردم اززمین
های ملاردویلا خریداری و
مشغول آبادانی هستند ـ دلیل
انتخاب چرا طبقات مختلف از
زمینهای ملاردویلا خریداری
کرده و این منطقه زودتر از
زمینهای مشابه در حال آبادانی
است بعد از بازدید آن برای
شما نیز روشن خواهد شد

ملاردویلا

ملاردویلا ـ واقع در جنوب
اتوبان کرج که از جاده‌اسفالته
شهریار کرج‌نیزبا فاصله‌کمتری
به تهران متصل است .
ملاردویلا ـ در منطقه خوش
آب وهوا در کمترین فاصله
زمانی از مرکزشهر و بنازلترین
قیمت نقدواقساط بدون‌هیچگونه
مخارجی از قبیل کمیسیون
حق‌العمل و غیره
ملاردویلا ـ تفکیك شده با
اصلوب صحیح به قطعات ۱۵۰۰
متری به بالا با میادین بزرك و
خیابانهای ۳۰ و ۴۰ و ۱۶ و ۱۲
متری که خیابانها عموما
جدول‌بندی ودرختکاری شده و
خیابان ۳۰ متری در سرتاسر
زمین با بلوارهای زیبا دردست
اسفالت میباشد .
ملاردویلا ـ دارای زمینی
کاملا مسطح با بهترین خاك
زراعی مستعد درختکاری و
گلکاری که‌از نظر آب‌زیرزمینی
نیز کاملاغنی بوده ودرسرتاسر
زمین در عمق ۶ تا ۷ متری به
آب میرسد ـ بعلاوه چاههای
عمیق با لوله‌کشی آب در
سرتاسرزمین‌آماده بهره‌برداری
است ضمنا نیروگاه عظیم برق
شهریار در مجاورت زمین واقع
شده که‌انشعاب آن تا سرزمین
آمده و برای چاههای آب و
روشنائی نقاط مختلف از آن
استفاده میشود .
ملاردویلا ـ با نظر مقامات
مختلف اداری و ثبت اسناد
تفکیك و هر قطعه دارای سند
مالکیت اختصاصی است که
همان روز معامله به خریدار
محترم تقدیم میگردد ـ وسیله
ایاب و ذهاب برای دیدن زمین
آماده است ـ نماینده انحصاری
فروش زمینهای ملاردویلا و
گلستان آژانس شابسته تلفن
۳۰۵۳۴۹ آدرس ـ تهران از
اسلامبول اول لاله‌زارنو مقابل
سینما متروپل طبقه دوم آژانس
شابسته

بر جاده کرج کیلومتر ۳۵
زمینی بمساحت ۸۵۰۰ متر به
قیمت ارزان فروشی ۹۵۳۵۴۳

یکقطعه زمین
باباعاد ۴۲×۱۴ دوبرشمال۲۵
متری بلوار صبا جنوبا خیابان
۱۲ متری واقع در خیابان‌جردن
بلوار صبا بفروش میرسد تلفن
۶۲۹۴۷۴

فروش وسرقفلی

مغازه واگذاری
خیابان تخت طاوس
دوباب مغازه و یك زیرزمین
فقط به منظوراحداث کافه تریا،
سوپرمارکت و یا دراك‌استور
بدون واسطه‌واگذار میشود تلفن
۷۵۷۳۰۳

گاراژ

گاراژی به مساحت ۴۳۰ متر
خیابان دلگشا سه راه شکوفه
شهباز به فروش میرسد تلفن
۳۱۴۱۸۹

خانه اجاره

فرح جنوبی
طبقه اول آپارتمانی ۵ اطاقه
دارای شوفاژ تلفن و کولر با
حیاط ماهیانه ۱۴۰۰ تومان
اجاره داده میشود تلفن۷۶۲۳۱۹

خریداری میشود

اراضی سازمان‌چای و
قنات کوثر را خریداریم دفتر
املاك آسیا تلفن۷۹۳۹۲۶
۱ـ۲۰ آ ـ ۵۹۶۸۰

جنت‌آباد مکانیزه خریداریم
۷۶۴۹۷۳
۱ـ۲ آ ـ ۷۷۳۲

اراضی سبدخندان کاظم‌آباد
و مهران شمس‌آباد مبارك آباد
خریداریم دفتر املاك نوین تلفن
۷۷۱۷۲۶

اراضی عباس‌آباد و داودیه
مبارك آباد خریداریم تلفن
۷۶۵۹۰۸

فروشگاه

فروشگاه در لاله‌زار
یك‌باب‌فروشگاه بزرك ۴دهنه
با زیرزمین و بالکن دوبیش
مناسب برای‌شعب بانك‌فروشگاه
لوازم الکتریکی ـ پوشاك یا هر
شغل دیگر واقع در بهترین
نقطه لاله‌زار واگذار میشود .
طالبین با تلفنهای ۳۱۸۲۴۵ یا
۳۰۲۴۴۶ تماس حاصل نمایند.
۱ـ۵ آ ـ ۷۶۲۸

سالن آرایش و زیبائی

مجهز با تمام وسائل سوپر
واگذار میشود ازساعت ۸ صبح
الی ۱۲ با تلفن ۷۹۲۱۸۴تماس
بگیرید .
۱ـ۷ آ ـ ۷۲۷۸

سالن آرایش‌زیبائی

درتخت‌جمشید روبروی ایران
سوپر ساختمان دانشمند طبقه
چهارم با آسانسور و تلفن
واگذار میشود تلفن ۷۹۲۱۸۴
از ساعت ۸ صبح الی۱۲مراجعه
نمایند .
آ ـ ۷۲۷۸

اجاره‌داده‌میشود

آپارتمان اجاره

۸ آپارتمان استیل بسیار
لوکس با تهویه گرم و سردهر
یك دارای ۳ اطاق خواب ـ ناهار
خوری ـ سالن ـ دو هال ـ دو
حمام و سرویس لوکس و کف
پارکت یوسف‌آباد خیابان صبائی
تلفن ۶۲۰۴۵۵
۱ـ۱۰ آ ـ ۲۸۵۹۳

آپارتمان اجاره
چهار دستگاه آپارتمان
مدرن با تمام وسائل و
یك باب مغازه تحتانی‌واقع
در میدان خیابان شیراز
ونك ، نزدیك بدرایوین
سینما باجاره واگذار می
شود. طالبین بعدازظهرها
به تلفن ۶۲۲۹۷۵ مراجعه
فرمایند .

انواع آپارتمان ـ ویلائی
و همچنین منله همیشه برای
اجاره آژانس نیری ۶۲۸۶۱۰
۱ـ۲۶ آ ـ ۷۰۷۸

یکدستگاه آپارتمان دارای
شش اتاق . کولر . شوفاژ
تلفن واقع در خیابان پهلوی
کوچه شمالی سینما‌امپایرشماره
۱۶ طبقه دوم برای محل کار
مبلغ ۲۰۰۰ تومان به اجاره
واگذار میشود تلفن ۴۲۰۰۴
آ ـ ۲۸۱۳۱

ساختمان‌اجاره

قابل توجه ادارات
دولتی و موسسات خصوصی
یك ساختمان بزرك نوساز
دارای ۷۴ اطاق و زیرزمین و
پارکینگ برای ۴۰ اتومبیل
مجهز بشوفاژ و کولر در خیابان
پهلوی شمالی‌اجاره داده میشود
ننگاه عقاب تلفن ۶۲۳۴۰۰

اجاره داده میشود
جبهه خیابان سپه جنب‌باستیان
ساختمان‌هائی بمساحت ۶۰۰متر
۴ طبقه مجهز جمعا ۳۰ اطاق و
سالنهای بزرك با فضای سبز
تلفن ۴۴۴۹۳ و ۴۵۵۶۳
۱ـ۱۴ آ ـ ۷۳۲۸

خانه اجاره

فرح جنوبی
طبقه اول آپارتمانی ۵ اطاقه
دارای شوفاژ تلفن و کولر با
حیاط ماهیانه ۱۴۰۰ تومان
اجاره داده میشودتلفن۷۶۲۳۱۹

آموزشگاه

آموزشگاه رانندگی
آموزشگاه رانندگی ایران
تلفن ۶۲۲۲۲۲
آموزش رانندگی و گرفتن
گواهینامه رانندگی

آموزشگاه رانندگی
آموزشگاه رانندگی ایران
تلفن ۶۲۲۲۲۲
آموزش رانندگی و گرفتن
گواهینامه رانندگی

استخدام

استخدام
شرکت ساختمانی فاخ
به تعدادی کارگر ماهر و
کارگر ساده نیازمند است
خیابان دانشگاه ـ چهارراه مشتاق
تلفن ۶۱۲۳۲۹ ـ ۴۵۹۲۸

استخدام
شرکت ساختمانی فاخ
به تعدادی کارگر ماهر و
کارگر ساده نیازمند است
خیابان دانشگاه ـ چهارراه مشتاق
تلفن ۶۱۲۳۲۹ ـ ۴۵۹۲۸

در بازکن برقی بکد
قیمت یکدستگاه کامل ۲۵۰ تومان
بدون پیش قسط به اقساط ماهیانه ۵۰ تومان بپردازید
بوسیله تلفن سفارش و بیدکنگاه در مدت ۳ ساعت نصب و تحویل میشود.
شرکت بکد الکتریک تلفنهای ۷۷۲۰۰۸ - ۶۲۷۸۸۲

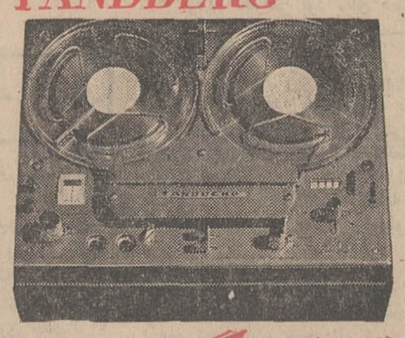

تندبرگ
نامی‌پرافتخاردرصنایع ضبط‌صوت‌سازی‌دنیا
ازمدل‌های‌مختلف ضبط‌صوت‌های‌تندبرگ دیدن فرمائید
نماینده رسمی : استریوملك ـ خیابان ایران شهرجنوبی شماره ۶۸ تلفن ۴۳۹۰۱
مراکز فروش
استریوساند : خیابان بهار شمالی تلفن ۷۶۲۳۸ ـ فعمه : شاه‌عباس
کیراول خیابان جم تلفن ۶۰۴۶۵ ـ استریوال کردونیس : فرح جنوبی
شماره ۲۳۰ ـ استریورنگین کمان : ایرانشهرشمالی خیابان سپند

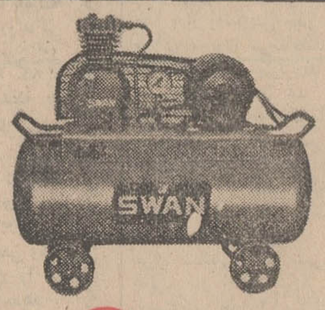

کمپرسورهای باد سوان
معروفیت جهانی دارد
باندازه های مختلف بامناسبترین قیمت
نماینده انحصاری : تکنو ماشین ابزار
خیابان قدیم شمیران بالاتر از ۴ راه حقوقی
شماره ۱و۱۸۶ تلفن ۷۱۱۱۵ ـ ۷۳۹۶۲

تلفنهای جدید
کمپانی دزاین
از تاریخ ۲۲ دسامبر ۱۹۷۰
۸۲۴۱۰۷و۸۲۴۱۰۶

حراج حراج
حراج یعنی حراج قصر پوشاك
حراج زمستانی فروشگاه سه‌طبقه
قصرپوشاك
آغاز گردیده لیست‌قیمتهای‌مقداری
ازاجناس حراج‌را باطلاع‌میرساند:

بارانی مردانه	۸۵ تومان
کت‌وشلوار مردانه	۱۵۵ تومان
پیراهن مردانه	۱۷ تومان
پلیور کرکی مردانه	۲۵ تومان
پالتوی زنانه درجه ۱	۱۴۰ تومان
پیراهن زنانه از کرك خالص با آستری	۷۹ تومان
دامن زنانه	۲۲ تومان
پیراهن زنانه کشمیر	۷۵ تومان
بلوز کرك زنانه	۲۲ تومان
کیف زنانه ورنی	۲۵ تومان
کفش زنانه	۳۸ تومان
سارافون دخترانه	۱۵ تومان
پالتوی دخترانه	۴۵ تومان
پالتوی پسرانه	۵۵ تومان
بارانی پسرانه	۴۵ تومان

وهزاران قلم دیگر از اجناس زمستانی در حراج گذارده شده است .
ضمنا باطلاع مشتریان عزیز میرساند که روز جمعه قصر پوشاك یکسره بازاست .
مدت حراج خیلی محدود میباشد
قصر پوشاك فردوسی جنب فروشگاه فردوسی
تلفن ۳۱۹۸۹۹

نیازمندیهای شما

جنت‌آباد باغ فیض پونك
وردآورد کوهك فرحزاد کیشا و کن خریداریم ۶۸۷۰۶ صحرا

اراضی ام ـ آر ـ اس و ام ـ ام ـ سی طرشت خریداریم ۴۴۱۴۱

اراضی مبارك‌آباد حسین‌آباد دروس سلطنت‌آباد خریداریم تلفن ۷۷۲۰۰۳ ۱-۱۲ آ- ۷۶۴۱

یك قطعه زمین یا خانه کلنگی مساحت ۱۰۰۰ تا ۱۵۰۰ مترجنوب‌شاهرضا بین سعدی و فردوسی خریداریم تلفن ۶۲۷۴۶۶

اراضی نهران‌پارس خریداریم بازرگانی امینی تلفن ۷۹۰۰۹۰

کوهك کوهك کوهك
خریداریم گلکار یزدی ۹۵۶۶۰۶

زمینهای باغ فیض پونك حسین‌آباد حسن‌آباد حاجی‌آباد کن کوهك خریداریم تلفن ۹۷۰۸۱۸

دفتر پارس اراضی سیصد متری داخل طرح عباس‌آباد خریدار است تلفن ۷۶۱۵۵۸

خرید کوهك جنت‌آباد باغ فیض عباس‌آباد سازمان پ نامه ۶۶۲۰۳

خریدار زمین نهران پارس ۷۸۱۹۲۶

خریدار زمین نهران‌پارس ـ ۷۹۳۰۲۰

املاك امین خریدار است فرمانیه دوسر قسط نه اراج ۸۸۲۸۹۹

اراضی قیطریه (مهر اول تاهفتم) وجهانگیریه ـ کوی داد نزدیك بولینك را خریداریم آژانس یزدی تلفن ۸۴۲۸۵

زمینهای زعفرانیه دره‌قشلاق مکانیر و سعادت‌آباد عباس‌آباد فرحزاد را خریداریم بازرگانی جلالی خیابان پهلوی تلفن‌های ۶۲۶۴۱۱ و ۶۲۴۱۹۴

ولنجك
علی‌آباد محمودیه خریداریم ۸۹۰۱۵۰ لطفی

زمینهای اقسریه‌خریداریم ۷۹۱۳۵۹

اراضی ام‌ام‌سی کردان ملارد کوهك خریداریم ۴۵۶۵۲ و ۴۶۹۵۴

اراضی شمس‌آباد مبارك آباد کاظم‌آباد خریداریم تلفن ۷۷۰۴۷۹

خریدار زمین تهران ـ پارس تهران نو نارمك نیروی هوائی افسریه تلفن ۳۹۱۵۰۰

خرید اراضی مبارك‌آباد
شمس‌آباد کاظم‌آباد مجیدیه ۷۷۰۹۵۹ ۱۴-۱ آ- ۷۵۴۰

زمینهای جنت‌آباد باغ فیض پونك حسین‌آباد حسن‌آباد حاجی‌آباد کن کوهك خریداریم ۹۷۰۸۱۸

جنت‌آباد باغ فیض ـ کوهك حاجی‌آباد خریداریم ۹۵۱۷۷۹

اراضی فیطریه (مهر اول تاهفتم) وجهانگیریه ـ کوی داد نزدیك بولینك را خریداریم آژانس یزدی تلفن ۸۴۲۸۵

زمینهای ولنجك فرحزاد سعادت‌آباد پونك باغ فیض خریداریم تلفن ۶۲۶۲۰۰ ۱-۱۰ آ- ۷۷۷۴

نیازمندیهای اجاره

سازمان نیازمندیهای خارجیان
خانه شماره اجاره میدهد ۶۱۳۹۳۹

مستغلات شمارا در شهر و شمیرانات بخارجیان اجاره میدهیم
تلفن ۶۱۲۹۶۴ و ۴۹۷۱۳

موسسه امور خارجیان . اجاره به‌خارجیان تلفن ۷۱۷۸۲

خانه و آپارتمان مبله وغیر مبله در شمال شهر مورد نیاز است مینی‌کاید ۷۶۴۸۱۱

مستغلات شمارا بخارجیان
اجاره میدهیم ۴۲۴۱۲

بنگاههای معاملات املاك

پهلوی دره قشلاق . قبطریه کوی مکانیر . لنجك‌بدی ۸۵۰۰۹۵

بورس املاك شمیران دفتر برانی باغ فردوس ۸۵۲۵۷۵

مشاور املاك کیشا ـ هجری سی‌متری کیشا جنب گرمابه‌لیلی

مشاور املاك کیشا خالقی ۹۵۷۷۳۱

خرید و فروش اراضی ولنجك زعفرانیه و پهلوی ۸۵۴۸۵

خرید وفروش اجاره
مستغلات شمال شهر ۶۲۷۴۶۶

خرید و فروش جنت‌آباد کوهك حسن‌آباد هاشمی تلفن ۶۸۲۱۹ صفرنژاد . ۱-۱۵ آ- ۷۵۱۴

املاك نیك ۶۲۱۶۰۶
مرکز خرید و فروش اراضی ونك یوسف‌آباد و کوی‌مکانیر

دارندگان املاك و مستغلات بمنظورتسهیل وانعقاد قرارداد امور مباشرتی خود به تلفن : ۲۷۹۴۳ مراجعه فرمایید.

برای ساختمان شما

دهد دیواری
باقساط کاغذ دیواری و نقاشی ساختمان باقساط تلفن ۷۸۱۹۷۷

سرامیك تهران نقش
سازنده‌مرغوبترین سرامیك باطرح و رنگهای مختلف خیابان حضرت عبدالعظیم خیابان فرح آباد سرای حاج حسینعلی تلفن: ۲۷۱۶۴

لوله‌بازکنی لوله‌بازکنی
لوله‌بازکنی فاضل‌آب مولن‌روژ تلفن ۹۷۰۹۸۱

لوله بازکنی فاضل آب
مقدم ۶۴۶۳۵

لوله بازکنی فاضل آب
بادستگاه تراکم‌هوا ۶۴۴۸۵ مسعود

لوله بازکنی فاضل آب
مطمئن فوری مناسب تلفن ۷۵۶۴۰۸

رفع گرفتگی هرنوع لوله‌ساختمانی
بادستگاه تراکم‌هوا ـ تلفن ۷۸۷۲۷

لوله بازکنی فاضل آب
بادستگاه تراکم‌هوا تلفن ۷۶۳۲۸۶

مؤسسه فنی صبا
رفع گرفتگی لوله فاضل آب تلفن ۷۶۰۸۷۷

لوله بازکنی فاضل آب
جنرال ۷۹۳۰۵۷
مطمئن فوری ارزان
باستگاه مجهز بدون خرابی

معاملات پول

پول موجود
وام درمقابل تلفن
وام در مقابل اتومبیل
پول در مقابل‌اسنادمعتبر
تلفن های ۳۰۳۲۳۶ و ۳۱۷۴۳۷

پول بیواسطه ۶۴۶۱۸ و ۲۲۷۲۹

پول تومانی دو شاهی همیشه موجود ۶۲۸۰۹۰

خانه و پول فرحشمالی
مرکز معاملات پول تهران ـ ۷۷۱۳۸۸

پول شرطی باسود بانکی ۴۸۴۶۳

پول باسود بانکی موجود تلفن ۷۶۲۶۵۹

**وام در مقابل تلفن
وام در مقابل اتومبیل
۳۰۱۳۲۴ و ۳۰۱۳۲۵
خیابان لاله‌زار نوچهارراه
مهنا ساختمان البرزطبقه اول شماره ۳**
۱-۱۵ آ- ۷۵۳۹

**۳ هزار تومان وام ۱۵ ماه در مقابل تلفن‌شما فوری میدهیم .
تلفن ۳۹۳۳۰۳**

وام‌درمقابل تلفن ۶۷۱۳۱

وام در مقابل تلفن ۳۱۷۴۳۷ ۱-۵ آ- ۷۶۴۸

پول باسود عادله ۴۴۳۴۱
۱-۱۳ آ- ۷۶۸۰

پول ۵ر۱شاهی ۶۲۴۸۷۳

موردنیاز

پول نیازمندیم ۶۲۶۲۳۰
۱-۲۶ آ- ۷۶۹۸

پول‌شرطی ۱۵٪ نیازمندیم ۴۸۴۶۳

پول نیازمندیم ۴۲۷۰۱

۳ هزار تومان‌وام ۱۲ ماهه در مقابل تلفن فوری تلفن ۶۶۶۶۲

قبوض

خرید قبوض اصلاحات ۱۴۶۱۸

نوجه
به ما مراجعه فرمائید
قبوض قالی و قالیچه بانك کارگشائی‌شت را فوراخریداریم
تلفن ۵۸۶۶۰ ۱-۲۶ ۵۸۶۵۸

مژده مژده
**فرش کهنه ونوصادراتی و قبوض بانك کارگشائی را موسسه ۱۱۱ واقع در بهارستان جنب‌فنادی یاس خریداری مینماید.
تلفن ۳۹۱۵۰۰**

استخدام

به استاد کار سرپرده ماشین های صنعتی نیازمندیم ،تلفن- ۷۹۱۳۸۷ و ۷۹۱۳۸۶
۱-۲ آ- ۷۷۳۴

سکرتر تمام روز آشنا بزبان انگلیسی برای مطب تلفن - ۴۵۳۳۴
۱-۲ آ- ۷۷۶۹

قابل توجه داوطلبان استخدام
فقط با ۱۰۰ تومان‌شهریه
کلاس کمك مهندسی
رادیو، تلویزیون و نقشه کشی
از در لابراتوار الکترونیکی
حسابداری منشیگری‌و ماشین نویسی فارسی ولاتین
فقط بانصف شهریه
تا اخذ گواهینامه رسمی فرا گرفته شغل آزاد پردرآمد و یا با حقوق‌مکفی مشغول‌بکارشوید
شاهرضا اول ایرانشهر
آموزشگاه آفرین
تلفن ۴۲۲۷۲

سازمان شاهنشاهی خدمات اجتماعی یك پزشك متخصص ادیولوژی را با حقوق و مزایای کافی جهت خدمت دربیمارستان برج پهلوی رامسر استخدام می کند . داوطلبان میتوانند همه روزه صبحها به کارگزینی سازمان در خیابان قوام‌السلطنه مراجعه نمایند .

«آگهی استخدام»
به یکنفر کارمند که دارای شرایط زیر باشد جهت کاردر حوالی جیرفت در جنوب نیاز فوریست .
- آشنائی کامل به زبان فرانسه و فارسی
- سن حدود ۳۰ سال
- تحصیلات دیپلم متوسطه
داوطلبان به نشانی خیابان فرصت ، نرسیده به چهارراه ثریا شماره ۹۷ طبقه اول‌مراجعه نمایند .
۱-۲ آ- ۲۸۶۹۷

دوشیزه‌یاباتویی‌جهت آشپزی و پرستاری بچه برای خارج‌ازکشور مورد احتیاج است با تلفن - ۶۲۲۱۱۵ مذاکره شود.
۱-۲ آ- ۷۷۷۳

دکتر داروساز جهت تهران و شهرستان مورد نیاز است تلفن ۶۱۶۴۵۰ آ- ۷۷۳۱

کارخانه تراکتورسازی ایران درتبریز
یکنفر مهندس برق استخدام مینماید . از داوطلبان خواهش میشود حداکثر تا بیستم دیماه جاری به کارگزینی کارخانه واقع در تبریز مراجعه او یا درخواست کتبی خود را :
به آدرس تبریز ـ صندوق پستی ۳۱۰ ـ کارگزینی ارسال دارند .
کارخانه تراکتورسازی ایران تبریز
۱-۳ آ- ۶۳۴۹۸

کارگر سیم‌کش
تعدادی کارگر سیم کش فوری استخدام میشود شرکت ماینر خیابان شاه‌چهارراه فروردین شماره ۳۳۸ تلفن ۶۵۲۳۳
۱-۳ آ- ۷۷۴۷

کارخانجات کفش‌بلا تعداد پنجاه نفر پرسنائی ساز ،چرخ‌کار . وردست «چرمی» استخدام میکند. با حقوق مکفی واجدین شرایط میتوانندهمه‌روزه به‌کیلومتر ۲۴ اصلی‌جاده کرج بکارگزینی شرکت مراجعه نمایند .
۱-۲ آ- ۲۸۱۲۴

به تعدادی ویزیتور باسابقه مرد جهت فروش تزئینات ساختمان نیازمندیم تلفن ۶۷۶۴۴
۱-۳ آ- ۷۷۵۰

یکنفر جوان‌پیشخدمت
باتحصیلات ششم ابتدائی مورد نیاز است فردوسی شمالی‌شماره ۱۳۶
آ- ۷۷۴۶

استخدام
مجله پست‌ایران عده‌ای بازار یاب زن و مرد باسابقه استخدام میکند داوطلبان صبحها بدفتر مجله ساختمان آلومینیوم خیابان شاه طبقه‌سوم مراجعه فرمائید .
آ- ۶۳۳۴۲

بیکنفر دوشیزه یاباتویامدرك تحصیلی‌دیپلم کامل که آشنائی بزبان انگلیسی وامور بایگانی و تایپ فارسی داشته باشد برای سرپرستی موسسه‌ای تمام روز مورد نیاز است‌داوطلبین‌ازساعت ۱۴ الی ۱۶ بتلفن۷۱۲۲۲مراجعه نمایند .
آ- ۷۷۵۷

تالار بزرك پارچه
به چندنفر دوشیزه یاباتو که سابقه درفروش لباس دوخته داشته باشند نیازمند است داوطلبان به تالار بزرك پارچه چهارراه شاه ساختمان رویال طبقه سوم مراجعه فرمایند .

شرکت ایران ـ کامپساکس بیك‌نفر مترجم مسلط بزبان فارسی وانگلیسی وارد به اصطلاحات فنی‌مهندسی‌ساختمان که بتواند مکاتبات این شرکت را از انگلیسی بفارسی‌وبالعکس ترجمه نماید نیازمند است .
متقاضیان‌واجدشرایط بشرکت ایران کامپساکس‌خیابان‌عباس ـ آباد، خیابان‌پاکستان‌خیابان دوم شماره ۶۶ (پشت پمپ‌بنزین عباس‌آباد) مراجعه فرمایند .
۱-۳ آ- ۶۳۴۶۲

موسسه طرح‌وخدمات مدیریت چاوبتعدادی ویزیتورمالی‌نیازمند است تلفن ۷۶۳۷۴۱ آ- ۶۳۳۴۸

یك پرستار زن با تجربه جهت نگهداری دوپسربچه ۴ و ۶ ساله برای تمام وقت موردنیاز است . سن پرستار بین ۲۰-۴۰ سال و تحصیلاتش اقلاتاکلاس ۹ دبیرستان باشد داوطلبین میتوانند بین ساعات ۴ تا ۷ بعدازظهر بوسیله‌تلفن۸۹۲۵۵۵ تماس بگیرند .
۱-۳ آ- ۲۸۱۴۳

یکنفر مکانیك که در امور کارخانه میخ‌سازی وارد باشد برای شهرستان مورد احتیاج است داوطلبان بتلفن ۲۲۳۷۲ یا ۴۰۸۹۷ مراجعه فرمایند .
آ- ۲۸۱۶۵

پانسیون نوزادان و کودکان مهرمادر
چندنفر دوشیزه جوان را جهت نگهداری نوزادان خود در تمام مدت شبانه روز استخدام مینماید تلفن ۷۷۲۳۸۹
آ- ۷۷۶۱

سازمان گل وگیاه نیازمند
به‌یك دوشیزه ماشین‌نویس‌تمام وقت است از ۴ تا ۷ بعدازظهر د تلفن ۴۶۴۹۰ تماس بگیرید
آ- ۷۷۷۱

مجانی

آموزشگاه بازرگانی اقتصاد
به منظور معرفی هرچه‌بیشترخود بعموم‌به ۳۰ نفرخانم‌وآقای‌دیگر که امروز یا فردا مراجعه‌نمایند یکدوره کامل :دفترداری دوبل‌و **حسابداری یا منشیگری** را بطور کامل بدون دریافت شهریه تا اخذ گواهینامه تعلیم میدهد برای رزرو جا به میدان فردوسی آموزشگاه بازرگانی اقتصاد تلفن‌های ۶۶۰۸۷ و ۴۶۰۲۶ مراجعه نمائید .
۱-۳ آ- ۷۴۱۷

یك شرکت بزرك تولیدی به تعدادی جوان دیپلمه که‌آشنائی بزبان انگلیسی داشته باشند جهت کارآموزی ویکنفرماشین نویس فارسی مرد که حداقل‌دو سال سابقه کار داشته باشد نیازمند است داوطلبین میتوانند درخواست خود را باذکرآدرس و شماره تلفن به راهنمای‌شماره ۳۹۵ روزنامه اطلاعات ارسال دارند .
۱-۳ آ- ۶۲۱۲۴

یکنفر مستخدمه با حقوق کاملا مکفی مورد نیاز است داوطلبان میتوانند روز سه‌شنبه ۸ دیماه از ساعت ۹ تا ۳ بعداز ظهر بتلفن ۸۴۴۴۱ رجوع‌نمایند

بزازیاب زن ومرد وارد به امور تبلیغاتی با حقوق‌وپورسانتاژ یکنفر شریك‌باسرمایه ۱۵۰۰۰ تومان برای فیلم تبلیغاتی . یك خانم برای سرپرستی کاروان اسکی نیازمندیم تلفن۴۰۵۹۶

شریك

بشریکی فعال که بتواند در کار پردرآمدی مبلغ یکصد و پنجاه‌هزارتومان سرمایه‌گذاری کند نیازمند است با صندوق پستی ۱۱ر۳۴۴ تماس حاصل نمائید .

کسانیکه دررشته کارهای تولیدی غذائی ،امکانات‌ویاتماس‌پل‌بسرمایه گذاری در رشته مذکور دارند جهت توسعه پخش این محصول نیازمندیم تلفن ۷۵۸۶۶۳
۱-۲ آ- ۷۷۵۹

جویای کار

راننده دو شخصی‌متاهل باضامن معتبر جویای‌کار است تلفن ۲۶۸۶ ۵

راننده‌دوشخصی باسواد ومعافی جویای کار است‌تلفن۳۱۱۲۳۱ راهنمای ۴۰۱ روزنامه اطلاعات
۱-۲ آ- ۲۸۵۹۷

تکنسین راه و ساختمان مترورقوی‌ژئومتر و نقشه‌برداری کامل پیاده کردن قوس های کلوتوئیدکاهنده سال سابقه‌کار گاهی آماده‌کار تلفن ۳۱۸۷۰۹

راننده دو شخصی باتجربه آماده‌کار تلفن ۹۵۰۴۷۵

راننده پایه دوشخصی‌جویای‌کار تلفن ۳۱۱۲۳۱ راهنمای ۳۹۴ روزنامه اطلاعات
آ- ۲۸۷۸۳

کمشده

سند مالکیت پلاك شماره ۹۳۶۵ر۶۹۳۳ و فتوکپی تفکیکی‌درخیابان آریامهر مفقود شده از جوینده خواهشمند است بتلفن- ۷۷۲۹۳۳ اطلاع دهد و مژگانی دریافت دارد .

دسته چك حساب‌جاری‌شماره ۳۲۳ اینجانب ابراهیم فضل محمدی مفقود گردیده که بدینوسیله از درجه اعتبارساقط است .

اجازه اشتغال بکار اینجانب مریل دیلون مفقود شده است ازیابنده درخواست میشود با تلفن ۶۱۳۹۸۵ تماس بگیرند .

۳ فقره چك‌سفید۰۵۵۹۴۸- ۰۵۵۹۴۹ - ۰۵۵۹۵۰ - بانك اعتبارات تعاونی و توزیع شعبه مختاری در روز۳ر۱۰و۴۹بسرقت رفته است از درجه اعتبار ساقط است .

تعدادی چند فقره چك بانك بیمه بازرگانان شعبه ژاله از حساب شماره ۱۳۴ بنام سراله ملکوتی مفقود شده‌چنانچه‌دست کسی باشد از درجه اعتبارساقط است .

تدریس خصوصی

انگلیسی وآلمانی تلفن۶۱۳۷۶۰

انگلیسی شورت هند ماشین نویسی توسط بانوی انگلیسی ۴۷۱۴۱

انگلیسی خصوصی تحت نظر تحصیلکرده امریکا تلفن ۹۵۰۵۸۲

ریاضیات ، فیزیك و شیمی وسایر دروس دبیرستان توسط دانشجوی دانشکده‌فنی۶۲۶۶۲۹
۱-۲ آ- ۲۸۷۲۵

کلیه دروس دبیرستان توسط فارغ‌التحصیل پلی‌تکنیك‌تلفن - ۷۵۸۲۹۵
۱-۲ آ- ۲۸۱۲۵

تدریس خصوصی کلیه‌دروس ابتدائی و سیکل اول متوسطه توسط دانشجو - راهنمای ۴۰۵ روزنامه اطلاعات .
آ- ۲۸۱۹۹

رستورانهای خانوادگی

پهلوی تلفن‌های ۸۹۲۲۸۱ ۸۹۲۲۸۲ و ۸۹۲۲۸۳

آگهیهای متفرقه

اسعد لاوصولی خریداریم ۳۵۱۶۱۷

سوپر گوشت مرکزی نواع و اقسام گوشت گوسفندو گوساله و ماهی شمال و جنوب استه فیله و ببفتك نشانی خیابان پهلوی جنب تخت‌طوس تلفن ۶۲۹۳۰۶

یك کشتی تفریحی وچند عدد قایق موتوری‌واستیاز چندین هزار متر زمین بفروش میرسد . تلفن۹۶۱۸۶۸و۳۹۲۳۶۱

LOEWE
متخصصین با تجربه محصولات لوو راترجیح میدهند .

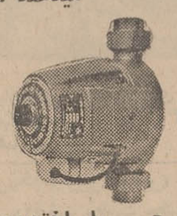

لوو باساختن ۴۰۰ هزارپمپ‌سیرکولاتور در سال بزرگترین کارخانه سازنده پمپهای‌سیرکولاتوردر اروپا است . پمپهای سیرکولاتور لوو با مزایای منحصر بفرد وقیمت‌مناسب نماینده انحصاری ـ شرکت کوشش‌سعدی‌جنوبی شماره ۶۹۲ تلفن - ۳۰۳۷۴۹

داروخانه‌ها

داروخانه مهران
خیابان شیروخورشید چهارراه استخر تلفن ۹۵۴۰۰۷
۲۶-۳ آ- ۶۷۳۹

SECRETARY REQUIRED

Salary about 25,000 rials per month or more depending on the qualifications

A WORLDWIDE internationally-known manufacturing company, located in Tehran, New Karaj Road, requires an experienced female secretary to the Plant Manager.

Applicants should have excellent knowledge of English and should be perfect typists — English shorthand and Farsi typewriting an advantage, but not essential.

Only Iranian nationals, native or naturalized, need apply. Handwritten applications to be addressed to P.O. Box 2531, Tehran.

دکتر داروساز

یك شرکت‌مختلط ایرانی وآلمانی برای سرپرستی بخش داروئی خود درتهران‌به یکنفردکتر داروساز که بیکی از زبانهای آلمانی یا انگلیسی تسلط داشته باشد بطور تمام وقت نیازمند است حق تقدم باکسانی است که‌در این کار سابقه وتجربه کافی داشته باشند خواهشمند است مشخصات خود را ذکر سوابق به راهنمای شماره ۴۰۲ ارسال دارید

مستخدم برای دبستان

تعدادی مستخدم زن استخدام میشود متقاضیان بدبستان ارمغان تربیت خیابان پهلوی سه‌راه عباس‌آباد مراجعه نمایند .

کارخانجات صنعتی سعیدوارسته

به افراد ذیل جهت قسمت تولید کارخانه نیازمنداست.
۱ـ برشکار درجه یك ۳ نفر
۲ـ مونتاژکارکولر و اجاق گاز ۱۵ نفر
۳ـ جوشکار برق و کاربیت ۵ نفر
۴ـ مونتاژ کار درجه یك جهت سرپرستی قسمت کولر و اجاق گاز ۲ نفر
۵ـ پرسکار درجه یك وارد به تعمیرات پرسهای هیدرولیك و ضربه‌ای ۲ نفر
واجدین شرایط میتوانند از ساعت ۸ الی ۵ بعد از ظهر با دفتر فنی کارخانه واقع در جاده آبعلی خیابان ارباب تلفن ـ ۷۸۱۳۱۱ تماس بگیرند .

استخدام ۵ نفر دوشیزه

ویا بانوکه تحصیلات آنها ازششم ابتدائی ببالا باشد برای فروشندگی فرآورده‌های نفتی (پمپ بنزین) استخدام میشوند . طالبین‌به تلفن ۲۰۶۴۸ در ساعتهای ۱۰الی۱۲ صبح‌تماس‌بگیرند

از فردا صبح شروع میشود
خیلی خیلی خوب
خیلی خیلی ارزان
حراج بوتیك‌مهتاب
حراج استثنائی : حراج لباس زمستانی درفصل‌زمستان بارانی زنانه ـ پالتو زنانه ـ بارانی مردانه
فروشگاه مهتاب : پهلوی بالاتر از چهارراه امیراکرم

رستوران‌ریورساید
سالمترین محلی‌است که باغذای عالی برای‌تفریح خانواده‌ها وکودکان شما وجود دارد مخصوصا جمعه‌ها
رستوران ریورساید پل‌جاجرود

برنامه‌سینماها

۱+۱۲ - رنگی - شارون‌تیت ویتوریو گاسمان
شهرفرنك (۶۲۷۶۲۸) ۱۵ر۱۱ـ ۳۰ر۳ ـ ۳۰ر۵ـ ۷ر۳۰ـ ۹ر۴۵

سلام‌دالی ـ رنگی ـ ۷۰ میلیمتری ـ باربارا استرایند
امپایر (۶۲۳۹۴۲) ۱۵ر۳۰ـ ۳ر۳۰ـ ۶ر۳۰ـ ۹ر۳۰ـ ۶ر۳۰ـ ۸ر۳۰

بی‌تو و باتو ـ کاترین اسپاك ـ هورست بوخهلز
دیاموند (۸۲۸۴۰۰) ۱۵ر۱۱ـ ۳۰ر۳ـ ۳۰ر۵ـ ۷ر۳۰ـ ۹ر۳۰

روانشناس رئیس جمهوری ـ رنگی ـ جیمز کابرن
رویال (۴۹۷۸۵) ۱۵ر۱۰ـ ۱۵ر۱۲ـ ۱۵ر۲ـ ۱۵ر۴ـ ۱۵ر۶ـ ۸ر۱۵

روانشناس رئیس‌جمهوری ـ رنگی ـ جیمز کابرن
سانترال (۴۸۶۸۶) ۲ـ ۴ـ ۶ـ ۸ـ ۱۰

نیاگارا (۶۵۳۰۷) ۱۱ـ ۳ـ ۵ـ ۷ـ ۳۰ر۹

پولیدور (۴۲۶۳۱) ۳۰ر۱۱ـ ۳۰ر۳ـ ۳۰ر۵ـ ۷ر۳۰ـ ۹ر۴۵

دراپیوین‌ونك (۶۲۲۵۵۷) ۱۵ر۶ـ ۱۵ر۸ ـ ۱۰ر۳۰

تعقیب تابیروزی ـ رنگی ـ یول‌برینز متروپل (۳۱۹۴۱۰) ۳۰ر۱۰ـ ۳۰ر۲ـ ۳۰ر۴ـ ۶ر۳۰ـ ۸ر۳۰

مردان پلنك ـ رنگی ـ برادهاریس ـ دریکابالانك
ایفل (۳۱۱۴۷۷) ۱۰ـ۱۲ـ ۲ـ۴ـ ۶ـ۸ـ۱۰

مراد (۷۳۳۸۲) ۱۵ر۱۱ـ ۱۵ر۳ـ ۱۵ر۵ـ ۷ر۱۵ـ ۹ر۱۵

الوند (۳۵۶۵۳۸) ۱۰ـ ۲ـ ۴ـ ۶ـ ۸

کیهان (۹۵۷۳۶۰) ۳۰ر۱۰ـ ۳۰ر۲ـ ۳۰ر۴ـ ۶ر۳۰ـ ۸ر۳۰

سیبیلا (۳۱۶۴۲۴) ۳۰ر۱۰ـ ۳۰ر۲ـ ۳۰ر۴ـ ۶ر۳۰ـ ۸ر۳۰

دروازه‌طلائی (۳۵۲۱۶۰) ۹ـ ۱۱ـ ۱ـ ۳ـ ۵ـ ۷ـ ۹

معبدگاه گناه ـ سینماسکوپ ـ رنگی ـ کارول‌بیکر
رادیوسیتی (۴۳۳۲۰) ۳۰ر۱۱ ـ ۳۰ر۳ ـ ۳۰ر۵ـ ۷ر۳۰ـ ۹ر۳۰

شیر و زمستان ـ رنگی ـ پیتراوتول ـ کاترین هیبورن
گلدن‌سیتی (۶۱۳۲۶۹) ۱۵ر۱۱ـ ۳۰ر۲ ـ ۱۵ر۵ـ ۳۰ر۷ـ ۱۰

ریوکانجو ـ رنگی ـ استوارت‌ویتمن
ادئون (۳۱۸۱۱۸) ۳۰ر۱۰ـ ۳۰ر۲ـ ۳۰ر۴ـ ۶ر۳۰ـ ۸ر۳۰

گردشی در باران بهاری ـ رنگی ـ آنتونی کوئین
بولوار (۶۰۲۹۲) ۱۱ـ ۲ـ ۴ـ ۶ـ ۸ـ ۱۰

فشار روی ماشه ـ رنگی ـ رنوورلی
کاپری (۴۸۴۰۱) ۱۱ـ ۳ـ ۵ـ ۷ـ ۹

کسری (۷۵۶۹۳۹) ۱۰ـ ۱۲ـ ۲ـ ۴ـ ۶ـ ۸ـ ۱۰

سیلورسیتی (۸۶۱۲۰۵) ۳۰ر۱۰ـ ۳۰ر۲ـ ۳۰ر۴ـ ۶ر۳۰ـ ۸ر۳۰

پرنده‌ای با بالهای بلورین ـ رنگی ـ سوزی کندال
ریولی (۷۵۷۷۷۷) ۱۱ـ ۳۰ر۳ـ ۳۰ر۵ـ ۷ر۳۰ـ ۹ر۳۰

پسر گمشده ـ رنگی دیرکی‌هیس
سینه‌موند (۴۸۳۲۲) ۳۰ر۱۰ـ ۳ـ۵ـ۷ـ۹

لیدی‌همیلتون ـ رنگی ـ میشل‌مرسیه
آتلانتیك (۶۲۷۱۷۱) ۱۵ر۱۱ ـ ۳۰ر۳ـ ۳۰ر۵ـ ۷ر۳۰ـ ۹ر۳۰

واترلو ـ رنگی ـ روداستایگر ـ جك ها و کینز
بارامونت (۴۸۳۲۱) ۱۱ـ۳۰ر۲ـ ۵ـ۳۰ر۷ـ ۹ر۱۵

تیراندازی درلونا‌پارك ـ رنگی ـ نیك‌آلانر
کریستال (۳۱۷۶۷۵) ۳۰ر۱۰ ـ ۳۰ر۲ـ ۳۰ر۴ـ ۶ر۳۰ـ ۸ر۳۰

سوئینگر ـ رنگی ـ آن‌مارگرت
ب.ب (۶۹۶۴۱) ۳۰ر۱۰ـ ۲ـ ۴ـ ۶ـ ۸ـ ۱۰

قهرمانان ـ سینماسکوپ ـ رنگی ـ بهروز وثوقی ـ استوارت ویتمن
مولن‌روژ (۷۲۹۲۹) ۳۰ر۱۱ـ ۳۰ر۳ـ ۳۰ر۵ـ ۷ر۳۰ـ ۹ر۳۰

دیاك (۴۷۳۶۵) ۳۰ر۱۱ـ ۳۰ر۳ـ ۳۰ر۵ـ ۷ر۳۰ـ ۹ر۳۰

مهتاب (۴۷۷۷۷) ۱۵ر۱۱ـ ۱۵ر۳ـ ۱۵ر۵ـ ۷ر۱۵ـ ۹ر۱۵

رکس (۳۱۵۲۹۳) ۳۰ر۱۰ـ ۳۰ر۲ـ ۳۰ر۴ـ ۶ر۳۰ـ ۸ر۳۰

شهوند (۳۵۴۰۴۰) ۱۵ر۱۰ـ ۲ر۱۵ـ ۴ر۱۵ـ ۶ر۱۵ـ ۸ر۱۵

لیدو (۹۵۱۲۸۲) ۱۵ر۹ـ ۱۵ر۱۱ـ ۱۵ر۳ـ ۱۵ر۵ـ ۷ر۱۵ـ ۹ر۱۵

نپتون (۷۶۰۱۳۶) ۹ـ ۱۱ـ ۱ـ ۳ـ ۵ـ ۷ـ ۹

رنگین کمان (۷۵۶۷۶۰) ۴۵ر۱۰ـ ۲ر۴۵ـ ۴ر۴۵ـ ۶ر۴۵ـ ۸ر۴۵

ژاله (۳۵۴۰۲۰) ۹ـ ۱۱ـ ۱ـ ۳ـ ۵ـ ۷ـ ۹

آرانوس (۲۷۹۷۱) ۱۰ـ ۱۲ـ ۲ـ ۴ـ ۶ـ ۸

توسکا (۵۸۵۴۴) ۳۰ر۱۰ـ ۳۰ر۲ـ ۳۰ر۴ـ ۶ر۳۰ـ ۸ر۳۰

چرخ‌وفلك (۹۵۰۵۵۸) ۱۵ر۱۰ـ ۱۵ر۲ـ ۱۵ر۴ـ ۶ر۱۵ـ ۸ر۱۵

همای (۳۱۱۶۶۹) ۱۰ـ ۱۲ـ ۲ـ ۴ـ ۶ـ ۸

اسکار (۹۵۰۸۹۸) ۴۵ر۱۰ـ ۲ر۴۵ـ ۴ر۴۵ـ ۶ر۴۵

پاسارگاد (۷۹۲۷۸۲) ۱۰ـ ۱۲ـ ۲ـ ۴ـ ۶ـ ۸

فیروزه ۱۰ـ ۱۲ـ ۲ـ ۴ـ ۶ـ ۸

دزد و پاسبان ـ ظهوری ـ بلور ـ مسعود اسداللهی
اونیورسال (۶۶۹۵۳) ۱۱ـ ۱ـ ۳ـ ۵ـ ۷ر۵ـ ۹ر۳۰

اروپا (۳۰۳۱۷۹) ۳۰ر۱۰ـ ۲ر۳۰ ـ ۴ر۳۰ـ ۶ر۳۰ـ ۸ر۳۰

میامی (۷۴۳۲۹) ۱۱ـ ۳ـ ۵ـ ۷ـ ۹

سیلوانا (۳۹۳۷۷۷) ۱۱ـ ۱ـ ۳ـ ۵ـ ۷ـ ۹

پاسیفیك (۷۳۳۱۱) ۱۵ر۱۱ـ ۳۰ر۳ـ ۳۰ر۵ـ ۷ر۳۰ـ ۹ر۳۰

آسیا (۴۲۹۰۹) ۱۱ـ ۳ـ ۵ـ ۷ر۱۵ـ ۹ر۳۰

ایران (۳۱۶۳۵۴) ۳۰ر۱۰ـ ۳۰ر۲ـ ۳۰ر۴ـ ۶ر۳۰ـ ۸ر۳۰

ساینا (۳۵۲۴۴۲) ۱۰ـ ۱۲ـ ۲ـ ۴ـ ۶ـ ۸

تیسفون (۹۵۸۸۸۲) ۳۰ر۱۰ـ ۳۰ر۲ـ ۳۰ر۴ـ ۶ر۳۰ـ ۸ر۳۰

مارلیك (۹۶۳۶۱۶) ۱۱ـ ۱ـ ۳ـ ۵ـ ۷ـ ۹

مونت‌کارلو (۷۹۷۴۱) ۳۰ر۱۰ ـ ۳۰ر۲ـ ۳۰ر۴ـ ۶ر۳۰ـ ۸ر۳۰

آستارا (۸۴۰۲۲) ۳۰ر۱۰ـ ۳۰ر۲ـ ۳۰ر۴ـ ۶ر۳۰ـ ۸ر۳۰

پانوراما (۷۹۴۵۷۰) ۱۱ـ ۳ـ ۵ـ ۷ـ ۹

آوازخوان نه‌آواز ـ رنگی ـ درك‌لوگارد ـ میلن دومونژو
ماژستیك (۶۸۴۶۱)۱۱ـ۲ر۴۵ـ ۵ـ۷ر۱۵ـ ۹ر۳۰

ساموا ـ رنگی ـ راجربراون ـ ادویژفنك
فردوسی (۳۱۵۷۸۴) ۸ـ ۱۰ـ ۲ـ ۴ـ ۶ـ ۸

حافظ (۳۱۴۰۷۴) ۳۰ر۱۰ـ ۳۰ر۲ـ ۳۰ر۴ـ ۶ر۳۰ـ ۸ر۳۰

شیر و زمستان ـ رنگی ـ پیتراوتول ـ کاترین هیبورن
بلازا (۴۴۲۵۵) ۱۵ر۱۱ـ ۱۵ر۳ـ ۱۵ر۵ـ

منچستر یونایتد تیم نامدار باشگاههای انگلیس درسر اشیبی سقوط

منچستر باشکست (۱ـ۲) ازآستون ویلا تیم دسته سه باشگاه‌ها ازرسیدن به‌دیدار فینال مسابقات جام اتحادیه محروم شد !

روزشنبه هشتم اسفند آینده دیدار فینال جام اتحادیه باشگاه های انگلیس بین آستون‌ویلا و توتنهام در استادیوم ویمبلی لندن انجام خواهد شد

منچستر یونایتد تیم پرافتخار باشگاه های انگلستان که در ۲۹ ماه مه سال ۱۹۶۸ با پیروزی (۱ـ۴) در دیدار فینال جام باشگاه های اروپا بر تیم پرتقالی بنفیکا بر بالاترین پله افتخار مسابقات فوتبال قهرمانی باشگاههای اروپا قرار گرفت، دریکی‌دوفصل گذشته،خصوصا دراین فصل درسراشیبی سقوط عجیبی قرار گرفته است. چه منچستر یونایتد که ستارگان بزرگی چون بابی‌چارلتون ، جورج بست، نابی استایلزودنیس‌لاو درآن‌عضویت دارند گذشته از دو شکست (۱ـ۴) و (۱ـ۳) دو هفته اخیر خود در دیدار های باشگاهی و در برابر تیمهای منچستر‌سیتی و آرسنال ، اکنون در پایان بیست‌و دومین روز مسابقات فوتبال قهرمانی باشگاه های انگلستان با هیجده امتیاز در رده هیجدهم از جمع بیست‌ودو تیم قرار دارد !

ناکامی بزرگتر منچستر‌یونایتد که در این فصل همه امید خود را به آن بسته بود ، جمعه‌شب در دیدار نیمه‌نهائی، جام‌اتحادیه باشگاه ها «بوقوع پیوست .»

در مسابقات جام اتحادیه که منچستر با تلاش فراوان خودرا به دور نیمه نهائی رسانده بود جمعه‌شب در دیدار بازگشت خود برابر تیم دسته‌سه ،آستون ویلا (۱ـ۲) مغلوب‌شدو باتوجه به نتیجه مساوی (۱ـ۱) دردیدار رفت منچستر یونایتد اززرسیدن به فینال محروم شد .

برای دیدار برگشت‌منچستر یونایتد و آستون‌ویلا تعداد ۶۲۵۰۰ نفر تماشاگرباستادیوم روی آورده‌بودند که درمسابقات امسال منچستریونایتد این‌تعداد تماشاگر یك رکورد محسوب میشود .

ستاره بازی منچستر وآستون ویلا دوبازیکن اسکاتلندی این تیم ، اندی‌لوچه وپت‌مك‌ماهون بودند که هر یك در یك حالت استثنائی موفق به گشودن دروازه منچستر گردیدند . ضمن اینکه زننده تنهاگل منچستر ، بریان‌کید ملی‌پوش جوان این تیم بود .

آستون‌ویلا اکنون با پیروزی (۲ـ۳) مجموع دو دیدار بر منچستریونایتد راهی‌دیدارفینال مسابقات جام اتحادیه باشگاهها گردید و حریف فینالیست آستون ویلا ، توتنهام است که پس‌از مساوی (۱ـ۱) در بازی رفت با بریستول سیتی ومساوی بدون گل در دیدار بازگشت بلطف دوگلی که دروقت اضافی وارد دروازه بریستول کرد در مجموع (۱ـ۳) بر این تیم‌غلبه کرد و از سوی دیگر به دیدار فینال راه پیدا کرد .

بریستول سیتی یك تیم‌دسته دو باشگاهها است که‌بر خلاف سی دقیقه مدت اضافی دیدار خود با توتنهام در دوبازی‌رفت و برگشت دیگر حریفی سخت خطرناك برای توتنهام بشمار میرفت . دوگل توتنهام‌بوسیله مارتین چیورز سلطان گل باشگاههای انگلستان و جیمی پریس زده شد .

بنا بر برنامه قبلی ، در روز ۲۷ فوریه آینده برابر باشنبه هشتم اسفندماه دیدار فینال توتنهام و آستون‌ویلا برسرجام اتحادیه باشگاهها در استادیوم ویمبلی‌لندن‌انجام خواهد گرفت.

آغاز مسابقات بسکتبال دختران باشگاهها

در این دوره از مسابقات جمعا یازده تیم شرکت دارند

مسابقات از روز چهارشنبه بطور دوره‌ای و در دو گروه انجام خواهد شد

تیم بسکتبال دختران انجمن فاتح سال‌پیش مسابقات بسکتبال دختران باشگاههای تهران از راست بچپ ایستاده سهیلا روحانی ، زیبا افلاطون ،شهلا روحانی ، نینا زرگرصالح ، شهناز ممیزی . نشسته،مهشید معیری ، زهرا نفتی‌پور ، هما تیموریان .

از روز چهارشنبه این هفته مسابقات بسکتبال دختران باشگاه‌های‌تهران بطوردوره‌ای و در دو گروه جداگانه آغاز خواهد شد .

دراین دوره از مسابقات جمعا یازده تیم حضور دارند که دوشنبه‌هفته‌قبل‌قرعه کشی‌مربوط به گروه‌بندی تیم ها انجام و تیمهای هرگروه به این شکل تعیین گردیدند .

گروه اول - تاج ، دیهیم ، انجمن ، واحد ، آریا ، آرارات

گروه دوم - پاس ، برق ، عقاب ، شاه‌عزیز ، دخانیات .

برطبق مقررات این دوره از این‌مسابقات‌پس‌از پایان‌مسابقات دوره‌ای مقدماتی تیمهای اول و دوم هرگروه در مرحله بعد بطور ضربدر بایکدیگر ملاقات کرده و دوتیم برنده راهی‌دیدار فینال خواهند شد .

برای اولین روز مسابقات که چهارشنبه این هفته است‌دو بازی تعیین شده‌است که‌دیدار اول از گروه دوم بین دو تیم پاس و شاه‌عزیزودیدار دوم‌بین تاج‌وآرارات‌از گروه‌اول‌خواهد بود .

روز پنجشنبه نیز دیهیم وآریا دیدار نخست و انجمن وواحد دیدار دوم را برگزار خواهند نمود .

سال‌پیش‌نیز یازده تیم دراین مسابقات شرکت کرده بودند که‌در پایان‌تیم بسکتبال‌دختران انجمن دوشیزگان و بانوان به مقام قهرمانی رسید و دو تیم پاس و آرارات به مقام های‌دوم و سوم رسیدند.

امسال دیدار های گروه‌اول بجهت حضور سه تیم انجمن ، تاج و آرارات به‌مراتب از مسابقات گروه دوم مشکلتر و پیچیده‌تر خواهد بود . ضمن اینکه در گروه دوم تیم‌پاس به آسودگی درصدر قرارخواهد گرفت و بعید بنظر میرسد هیچیك از چهارتیم برق، عقاب، شاه‌عزیز و دخانیات تیمی‌تهدید کننده برای پاس باشند .

مؤسسهٔ انتشارات امیرکبیر

تقویم روز

دائرةالمعارف سنواتی

وقایع مهم تاریخ

تالیف : حبیب‌الله شاملوئی

منتشر شد

تبریکات

جناب آقای سیاوش شریفی

انتصاب جنابعالی را به‌سمت مدیریت کل وصول حق‌بیمه تهران صمیمانه تبریك میگویم .

اصغر شریفی

آ ـ ۲۸۷۴۹

جناب دکتر فرخ‌روپارسای-وزیر محترم آموزش وپرورش

انتصاب شایسته آقای بهروزبهادری را بریاست اداره‌آموزش وپرورش شیروان تبریك عرض مینمائیم .

مدیران مدارس شهرستان قوچان

جوانشیر، فرشچیان، کاظمیان ، خزاعی ، نجفی ، صابری ، سرداری ، حدادیان ، سنجری .

آ ـ ۶۳۲۸۰

کمك‌هزینه تحصیلی به دانش‌آموزان دوره دوم دبیرستانهای تهران

نیروی هوائی شاهنشاهی بدانش آموزان کلاس‌های دوره دوم دبیرستان های پسرانه تهران که‌در رشته های طبیعی و ریاضی به‌تحصیل اشتغال‌دارندومایلند پس از اخذ دیپلم وارد دانشکده افسری (خلبانی) شوند چنانچه واجد شرایط مشروحه زیرهستند کمك هزینه تحصیلی به مبالغ مندرج‌در پائین می پردازد .

الف ـ شرایط دریافت کمك هزینه تحصیلی

۱ـ تابعیت دولت شاهنشاهی ایران .

۲ـ تناسب اندام و صحت مزاج طبق‌گواهی‌بهداری نیروی هوائی .

۳ـ متدین به یکی از ادیان رسمی (اسلام،زرتشتی ، مسیحی ، کلیمی)

۴ـ متعهد شدن برای ورود به دانشکده‌خلبانی پس از اخذ دیپلم متوسطه .

۵ـ حداکثر وحداقل سن برای دانش آموزان‌سال چهارم ۱۶ تا۲۰ سال و کلاس پنجم ۱۷تا ۲۱ سال و کلاس ششم ۱۸ تا ۲۲ سال تمام.

۶ـ ارائه گواهی حسن اخلاق از دبیرستان‌مربوطه .

۷ـ دارابودن حداقل نمره ۱۵ از دروس‌ریاضی و فیزیك .

ب ـ میزان کمك

بدانش آموزان‌سال چهارم ماهیانه ۱۵۰۰ریال و سال پنجم ماهیانه ۲۰۰۰ ریال و سال‌ششم ۲۵۰۰ ریال به‌عنوان کمك هزینه تحصیلی‌پرداخت‌میشود .

ب ـ مزایا

۱ـ دانش آموزان در تعطیلات تابستانی بافنون خلبانی آشنا شده و از کلاس های‌انگلیسی نیروی هوائی بطور رایگان استفاده خواهند نمود.

۲ـ دانش آموزان طبق برنامه های تنظیمی‌از امکانات تفریحی واردوگاه های نیروی هوائی ستفاده خواهند نمود .

داوطلبان می توانند برای کسب اطلاعات‌بیشتر از تاریخ آگهی همه روزه‌باستثنای روزهای تعطیل و پنجشنبه ها با در دست داشتن شناسنامه‌عکس دار و ۶ قطعه عکس ۳در۴ ، گواهی اشتغال به تحصیل از دبیرستان مربوطه از ساعت ۷ الی۳۰ـ۱۵ بمرکز آموزش های هوائی واقع درجاده تهران نو ایستگاه فرودگاه وازساعت ۱۶ الی ۱۹به مرکز آموزش فنون هوایی‌مائی کشور ایران واقع‌در خیابان شاهرضا جنب سینما پلازا مراجعه‌نمایند .

۱ـ۱۵ نیروی هوائی شاهنشاهی

زبان انگلیسی را در کوتاهترین مدت بیاموزید

با ۲۲۷ لیره در مدت دوازده هفته با غذا اطاق و روزانه پنج ساعت درس بدون محدودیت سن برای شاگردان . این مؤسسه ازطرف وزارت‌آموزش و پرورش برسمیت شناخته شده است . امتحانات آموزش دوره مقدماتی کمبریج Lower Cambridge و آزمایش مهارت در زبان Proficiency لطفاً با نشانی زیر مکاتبه فرمائید .

Ian Josephs M. A.
The Regency School of English, Ramsgate, Kent, England.

تلفن های جدید
دکتر حسین‌صائبی
مطب ۳۱۹۹۵۸
منزل ۳۱۷۸۸۵

تلگراف از مرزخانه (پیرانشهر)

روزنامه محترم اطلاعات ـ رونوشت ریاست محترم مجلس شورای ملی

بدین وسیله ما مرزداران غیور پیرانشهر آذربایجان غربی اعلام میداریم که تا هستیم و خون در رگهای ما آریائی نژادان جریان دارد پشتیبانی خود رااز انقلاب اصیل شاه و مردم اعلام میداریم و اجازه نخواهیم داد یك عده ماجراجو با تحریکات بیگانگان دست باعمال غیر معقول بزنند.این عده چنانچه‌فرزندان ماهم باشند باید آنرا شدیدا تنبیه کرد. مامرزداران همیشه برای جانبازی در راه شاهنشاه آریامهر و میهن عزیز آماده هستیم .

آ ـ ۶۳۲۵۴ از طرف مرزداران و مرزنشینان : مامندترکانی

آگهی استخدام

شهربانی کل کشور احتیاج‌به ۱۴ نفر کارمند بشرح ذیل دارد که طبق مقررات لایحه قانون استخدام کشوری از طریق امتحان و مسابقه بطور رسمی استخدام مینماید .

ردیف	عنوان شغل	مدارك تحصیلی	گروه‌موقت شغلی	محل کار	تعداد مورد نیاز
۱	کارشناس آزمایشگاه جنائی	لیسانس رشته شیمی	۶	استان مرکزی	۱ نفر
۲	مهندس مکانیك	لیسانس مهندسی دررشته‌مکانیك	۶	استان مرکزی	۱ نفر
۳	مهندس راه و ساختمان	دانشنامه مهندسی در رشته راه وساختمان	۶	استان مرکزی	۲ نفر
۴	مهندس معمار	دانشنامه مهندسی‌در رشته‌معماری	۶	استان مرکزی	۱ نفر
۵	مهندس تاسیسات برق	دانشنامه مهندسی در رشته برق	۶	استان مرکزی	۱ نفر
۶	مهندس مکانیك	دانشنامه‌مهندسی‌در رشته‌مکانیك	۶	استان مرکزی	۱ نفر
۷	کارشناس امور اجتماعی	لیسانس در رشته علوم‌اجتماعی	۶	استان مرکزی	۱ نفر
۸	تکنسین ارتباط و مخابرات	دیپلم کامل متوسطه در رشته مخابرات الکترونیك یا دیپلم کامل متوسطه‌دررشته ریاضی‌و گذرانیدن دوره تخصصی	۴	استان مرکزی	۳ نفر
۹	بهیار	گواهینامه دوره اول دبیرستان و گواهینامه ۲ساله بهیاری	۳	اهواز	۱ نفر
۱۰	تلگرافچی	گواهینامه دوره اول متوسطه و گذرانیدن دوره اختصاصی	۲	اهواز	۱ نفر
۱۱	متخصص انگشت نگاری	گواهینامه سال سوم دبیرستان‌و گذرانیدن دوره اختصاصی .	۲	استان مرکزی	۱ نفر

تذکر :

۱ـ کارمندان رسمی دولت درصورتی میتوانند در امتحانات استخدامی شرکت کنند که از وزارتخانه یا موسسه متبوع خود کتبا معرفی شوند .

۲ـ داوطلبان میتوانند فرم ذیل‌را تکمیل نموده همراه باد و قطعه‌عکس ۴×۳ خود تا پایان روز ۲۵ر۱۰ر۴۹ بوسیله پست سفارشی به‌نشانی خیابان‌ثبت‌اداره کارگزینی شهربانی کل کشور ارسال‌دارند . م‌الف ۹۹۳۱

نام	نام‌خانوادگی	تاریخ تولد	شماره شناسنامه
محل صدور	مدرك تحصیلی	دررشته	شغل مورد تقاضا
نشانی کامل			
شماره تلفن		امضاء داوطلب	

تظاهرات دامنه‌دار در تهران و شهرستانها

* دانشجویان دانشگاه ملی دو اجتماع برای ابراز پشتیبانی از انقلاب سفید تشکیل دادند
* اصناف، کارگران و فرهنگیان اصول و هدفهای انقلاب را تائید کردند

بعد از ظهر دیروز دانشجویان دانشگاه ملی ایران با تشکیل دو اجتماع در دانشکده های ادبیات و علوم انسانی و پزشکی تظاهرات دامنه‌داری نمودند و وابستگی عمیق خودرا به انقلاب سفید ایران تاکید کردند.

در دانشکده پزشکی که عده زیادی از دانشجویان این دانشکده و سایر دانشکده‌ها حضور داشتند ابتدا آقای بهزاد امیر انصاری دانشجوی سال پنجم پزشکی به نمایندگی ازطرف دانشجویان ضمن اشاره به جریانات اخیر دانشگاه گفت:

وضعیت اجتماعی ایرانیان بعد از انقلاب سفید همسان با موقعیت آن قبل از انقلاب نمیباشد با نگرشی ژرف به وضع روستانشینان که بیش از ۷۰ درصد جمعیت کشور ما را تشکیل میدهند درمی‌یابیم که اگر درگذشته، دهقان، از کشته خود چیزی جز رنج درونمیکرد وبعبارت دیگر دهقان ما در سایه عدم وجود انقلاب بیچاره شده بود، اکنون اگر با رنج میکاردیدا شادی میدرود چرا که با تملک زمین و ایجاد شرکتهای تعاونی روستائی گامهای بسیار بلندی در راه بهبود کشت و درآمد خود برداشته است.

سپس ملک‌مرکومپاس دانشجوی سال سوم پزشکی گفت ماپشتیبان انقلاب و آرمانهای شاهنشاه بودیم و همیشه و همگی فدای میهن و شاهمان هستیم.

در دانشکده ادبیات و علوم انسانی این دانشگاه نیز که عده زیادی از دانشجویان اجتماع کرده بودند آقای مرتضی حاج اردبیلی ضمن سخنانی در زمینه روانشناسی توام با جامعه‌شناسی و تحولات اجتماعی جوامع مختلف سخن گفت واضافه کرد که من و همفکران دانشجویم معتقدیم غالبا ایجاد ارزشهای جدید در یک جامعه با نابسامانیها و کشمکشهای ناراحت کننده روبرو میشود حل آنکه نگاهی حتی سطحی به چگونگی پیده شدن طرح دفیقی چون «انقلاب سفید» و عدم تمام آن نابسامانیها نشانه عمق دقت ارزش و تکامل انقلاب سفید کشور ما است.

وی ضمن مطالب دیگری افزود ما دانشجویان دانشگاه ملی ایران که همیشه از راهنمائیهای رهبر خردمند ایران برخوردار بوده‌ایم و نیک میدانیم که چگونه باید پاس اینهمه لطف را داشت.

اصناف

رؤسای هیئت مدیره اتحادیه‌های اصناف وابسته به شورای عالی اصناف عصر دیروز در تهران اجتماع بزرگی تشکیل دادند و رئیس شورا ضمن سخنان خود اظهار داشت: ما نمیتوانیم نسبت به تحریکات عناصر مخالف انقلاب بی‌اعتنا باشیم و جامعه اصناف ضمن ابراز انزجار از تحریکات و اقدامات این عناصر مراتب فداکاری خودرا در راه حفظ و حراست و پشتیبانی از منشور انقلاب سفید اعلام میدارد.

زنان

شورای زنان حزب ایران نوین نیز بعد ازظهر دیروز بدرخواست مادران وخواهران دانشجویان جلسه‌ای در محل شورای زنان حزب تشکیل داد و یکی از اعضای هیئت اجرائی درباره آثار انقلاب سفید، آزادی زنان، از بند رستن دهقانان و مزایائی که نصیب کارگران شده است سخنرانی کرد. در همین جلسه نماینده زنان لرستان سخنرانی مبسوطی کرد و از جانب بانوان از دولت درخواست کرد دست کسانی را که درصدد اخلال در استقلال و امنیت ایران بوده‌اند از مملکت کوتاه سازد.

تلفن

در اجتماع بزرگ دیگری که با شرکت دو هزار نفر از کارگران شرکت سهامی تلفن در محل سازمان کارگران استان مرکز برپا شد دبیر سندیکای کارگران شرکت تلفن و چند تن دیگر درباره امتیازات کارگران بعد از انقلاب سخنرانی کردند و در اجتماع دیگری با شرکت کارگران و کارکنان شرکت واحد اتوبوسرانی تعقیب و مجازات اخلالگران در امنیت کشور خواسته شد.

اولیای دانش آموزان و اعضای انجمن خانه و مدرسه دبیرستانهای ناحیه ۱۵ آموزش و پرورش تهران عصر دیروز اجتماعی برپا داشتند. کارگران برق تهران و اعضای انجمن های محلی غرب پایتخت نیز ضمن تشکیل اجتماعاتی نسبت به عوامل ضد ملی ابراز تنفر کردند واصول و هدفهای انقلاب را مورد تائید قرار دادند.

از طرف انجمن محلی جوادیه و انجمنهای خانه و مدرسه دبیرستان داریوش و دبستانهای پرتو اعظم و مهدپرورش و منیر پایتخت نیز اجتماعات مشابهی برپا شد که در آنها شرکت کنندگان تنفر و انزجار خود را نسبت به عناصری که در صدد اخلال درامنیت کشور بوده‌اند ابراز داشتند و آمادگی خود رابرای فداکاری در راه تحقق هدفهای بشر دوستانه انقلاب سفید اعلام کردند.

در خرمشهر

مقارن ساعت چهار بعد از ظهر روز گذشته میتینگ با شکوهی ازطرف اعضای حزب ایران نوین در پارک کودک خرمشهر برگزار شد.

در این اجتماع عظیم صدها نفر از کشاورزان، کارگران ادارات حمل ونقل، کارگران اداره بندر، عشایر و طبقات مختلف مردم شرکت داشتند.

باستناد گزارش واصله دراجتماع بزرگ حزب ایران نوین خرمشهر آقایان اسدی رئیس راه‌آهن خرمشهر مودت شهردار، نمایندگان کارگران حمل‌ونقل و بندر، چند تن ازبانوان و عشایر بیاناتی ایراد کردند و پیرامون وقایع اخیر و اغتشاشاتی که عده‌ای دانشجونما بوجود آورده‌اند سخن گفتند.

درپایان این تظاهرات قطعنامه‌ای قرائت شد.

میتینگ کارگران سازمان منطقه‌ای آب تهران یکی از دهها اجتماعی است که هرروزه در تهران برای ابراز تنفر نسبت به شعارهای ضد انقلاب سفیدبرپا میشود. درعکس نماینده کارگران سازمان آب مشغول صحبت است.

پزشکان باتعیین نرخ مخالفند

پزشکان معروف تهران پیرامون تعیین و اعلام نرخ خدمات پزشکی از طرف سازمان نظام پزشکی به اظهار نظر پرداخته و اکثرا بابرقراری ضابطه معینی بمخالفت برخاسته‌اند.

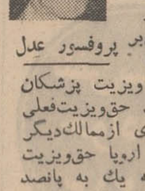

پروفسور یحیی عدل دراین باره اظهار داشت سال‌ها است که راجع به این کار صحبت میشود در تمام دنیا رسم بر این است که یک حداقل برای ویزیت پزشکان تعیین میشود. حق‌ویزیت فعلی اطبا از بسیاری از ممالک دیگر کمتراست در اروپا حق‌ویزیت یک استاد درجه یک به پانصد تومان شاید هم بیشتر میرسد. **اگر نظام پزشکی فرخی یکسان برای همه اطبا تعیین کند دیگر فرقی بین طبیب خوب و بدنیست واطباء خوب، دقت خود را در معاینه بیماران از دست میدهند. بنظر من نظام پزشکی باید حداقلی برای ویزیت پزشکان تعیین کند.**

دکتر حسین پارسا جراح بیماری های زنان دراین مورد گفت بنظر من تعیین ویزیت اطبا از وظایف نظام پزشکی نیست تابرای آن ضابطه معینی تعیین کند. این وظیفه خود پزشکان است که خودشان مبلغ حق‌العلاج خودرا باوضع مالی بیمار تطبیق بدهند. همینطور راجع به حق‌العمل جراحی نیز نظام پزشکی نمیتواند رقم ثابتی برای جراح تعیین کند زیرا بارها اتفاق افتاده که جراح شب تاصبح در کنار تخت مریض پسربرده وده هابار اوراویزیت کرده به این ترتیب رقم حق‌العمل متفاوت خواهد بود.

بهر تقدیر خدمات پزشکی کالائی چون پرتقال نیست که بتوان نرخ معینی برای آن تعیین کرد. بهترین ضابطه عدل وانصاف ووجدان پزشک است. بیماری که برای یک معاینه کلی (چک‌آپ) در اروپا حاضر است چندین هزار تومان بپردازد چطور حاضر نیست برای معاینه پزشک ۲۰ تا ۳۰ تومان بپردازد؟

دکتر تقی منتخب متخصص گوش و حلق و بینی گفت نظام پزشکی از یک طرف ازپزشکان میخواهد که حدنصابی برای دکتر منتخب تعداد بیمارانشان تعیین کنند و ازطرف دیگر میخواهد رقم معینی برای حق‌ویزیت تعیین کند. مریضی که به مامراجعه می‌کند معمولا پرونده‌ای قطور همراه دارد وبرای رسیدگی باین پرونده وقت زیادی لازم است. ما هم بایدزندگیمان بگذرد، خرج داریم نمی‌توانیم وقت خود را صرف چندتا مریض بکنیم و ویزیتی دریافت کنیم که نظام پزشکی تعیین کرده به عقیده من بهترین ضابطه اعتقاد واعتماد موجود بین مریض و پزشک است.

دکتر ناصر اتفاق پزشک داخلی دراین باره گفت ضابطه باید برای امانت کار تعیین شود نه برای حق‌ویزیت. اگر شما حق‌ویزیت را ده تومان کنید آیا انصاف هست که مابرای ده ساعت کار صد تومان بگیریم و درهیچ جای دنیا برای حق ویزیت ضابطه معینی وجود ندارد. **ویزیت بعضی از پزشکان در امریکا برای یکساعت معادل ارزش یک عمل جراحی بزرگ در تهران است من نمیدانم مردم چطور حاضرند برای عمل جراحی دستمزد کلانی بپردازند ولی حاضر نیستند حق ویزیتی را که پزشک خودش تعیین میکند بپردازد بعقیده اینجانب باید بین دستمزد جراحی و دستمزد طبابت توازن وجود داشته باشد. نظام پزشکی باید ضامن حسن اجرای روابط بیمار وپزشک باشد.**

آقای دکتر سلام‌الله جاوید: برخلاف اغلب پزشکان که با خبرنگار ما تماس گرفته و نظر مخالف با تثبیت نرخ ویزیت داشتند معتقد بود باید پزشکان از لحاظ تخصص وارزش طبقه بندی شوند و از طرف مقامات صالحه نرخ معینی برای ویزیت آنان در نظر گرفته شود تا مردم باآگاهی کامل از نرخ ویزیت به آنها مراجعه کرده وضعشان در قبال طبیب روشن شود.

بازهم نمایندگان درشهرستانها سخن میگویند

دیروز قسمتی از نظرات مردم شهرستان ها درباره کشف شبکه های مخرب جنات سیاه و سرخ با همکاری یعنی های عراق درج شد. اینک بقیه اظهار نظر مردم شهرستان ها در این باره بنظر خوانندگان عزیز میرسد:

گزارشی از رشت

کریم بادرانی سرپرست نمایندگان و خبرنگاران اطلاعات دراستان گیلان از قول نمایندگان صنوف مختلف مردم استان گزارش داد: گویا عوامل اجرائی این نوطئه شوم فراموش کرده بودند و یا نمی دانستند که ایران وایرانی هرگاه منافع و استقلال ارضی خودرا در خطر ببیند لحظه‌ای آرام نمی‌نشیند و بهیچکس اجازه نمیدهد طمع بیک وجب از خاک عزیز و مقدس کشورش بدوزد. خیانت بختیاربرهیچ مردایرانی پوشیده نیست و مردم ازیاد نمی برند لحظه‌ای را که با انتشار خبر مرگ او چه شور و هیجان زایدالوصفی همه‌طبقات رادرکشور ما فرا گرفت.

آقای مهدی بهنیا یکی ازکتاب فروشان رشت درباره کشف وطنه بی‌هرجام دولت بعثی عراق و عوامل مزدور آن دولت گفت: ماموریت امنیتی دشور یکبار دیگر نشان دادند که برای حفاظت از امنیت و آرامش کشور ایران لحظه‌ای ازپای نخواهند نشست و آنان در هرحال آماده‌اند تا کوچک ترین عمل تجاوزکارانه را در نطفه ازبین ببرند.

آقای سیروس معاون شهرداری رشت اظهار داشت: تا مادامی که دولت و ماموریت امنیتی کشور بدینگونه هشیار وزیرکانه از کشور خویش دفاع میکنند هیچ نوع نگرانی وجود نخواهد داشت و این وظیفه هر فردایرانی است که هنگام مشاهده عوامل مخرب بلافاصله با ماموران امنیتی هم صدا شده و درنابودی آنان اقدام کند.

هوشیاری دولت

اصغر قرازمند سرپرست نمایندگان اطلاعات در استان فارس ضمن گزارش تلفنی خود اظهار داشت: کشف شبکه‌های جاسوسی در ایران در میان طبقات مختلف مردم استان فارس بخصوص عشایر باشگفتی و خوشحالی شدید روبرو گردید و پس از انتشار این خبر از طریق روزنامه، رادیو، و تلویزیون طبقات مختلف مردم با تلفن، تلگرام، نامه واغلب حضورا نظریات خود را نسبت به اقدام خائنانه تبهکاران اظهار داشتند وبرخی درخلال گفتگوی خودباهیجان، تیزبینی وهوشیاری مقامات امنیتی کشور را مورد ستایش قرار میدادند.

آقای «علی سامی» رئیس انجمن استان فارس گفت: باعث سرافرازی است که مقامات امنیتی ما توانستند بموقع از این اقدام خائنانه جلوگیری کنند.

آقای «پورپرویز» مدیر کل آموزش و پرورش استان فارس گفت، من قادر به توصیف شگفتی و خوشحالی خود و فرهنگیان فارس نیستم وموفقیت عظیم دستگاه‌های امنیتی کشور نشان میدهد که این دستگاه‌ها باچه دقت و قدرتی بر وظیفه خویش تسلط داشته‌اند و این امر قابل تقدیس است زیرا در سایه این فعالیت های شبانه روزی آسایش و آرامشی نصیب کشور ما شده است که در هیچ جای دنیا دیده نمیشود.

آقای «ناصر رشیدی» از طرف کارگران استان فارس ضمن اینکه سپاسگزاری کارگران را از مسئولین امنیتی ایران اعلام داشت گفت: ما کارگران که همه‌چیز خود را از انقلاب سفید میدانیم صمیمانه‌ترین درود های خودرانثار شاهنشاه خودمیسازیم که چنین ماموریلایقی را برای خدمت به ملت ایران برگزیده‌اند.

آقای دکتر «مهذب» رئیس بیمارستان تریا شیراز در این مورد گفت: سرافراز و مغرورم که امنیت ایران عزیز توسط افرادی با استعداد و کاردان روزبروز بیشتر میشود

درکرمان

مهدی باحرسرپرست نمایندگان اطلاعات در کرمان گزارش داد. بدنبال تظاهرات عظیم مردم شهرستانها در مورد حمایت از انقلاب سفید شاه و مردم، اهالی کرمان نیز جدای بزرگ را ستایش میکنند که به‌دستگاه های امنیتی کشور توفیق داده تا نیات پلیدمشتی خائن حیات‌پیشه را آشکار سازند.

خانم موقرزاده رئیس کانج جوانان کرمان به خبرنگار ما گفت: تحولاتی که بر مبنای انقلاب سفید شاه و مردم طی چند سال اخیر در کشور ماروی داده قابل ستایش است و عوامل دولت بعثی عراق در کار خود بفتضحانه شکست خوردند.

درآذربایجان

مردم آذربایجان که همواره در رور های سخت و بحرانی به پشتیبانی از مصالح مملکت قیام کرده‌اند، ازشنیدن خبرشکست توطئه های خائنانه بیگانگان. بوجد آمده هوشیاری دستگاه های امنیتی را ستودند.

تیمسار خطیب شهیدی دبیر حزب ایران نوین آذربایجان شرقی به‌علی‌نیکرفتار سرپرست نمایندگان وخبرنگاران اطلاعات در آذربایجان گفت:

کشف شبکه های جاسوسی وابسته به حزب‌بعث‌عراق بقدری در من‌اثر گذاشت که عرق در حیرت شدم.

چیزی که بیش از همه برای من مهم بود هوشیاری مقامات امنیتی کشور و رهبری و تحمل و حوصله آنهابرای کشف کامل شبکه بوده‌است

آقای مجیدی‌مدیر کل آموزش و پرورش استان آذربایجان - شرقی به خبرنگار ما گفت: با توجه به آرامش و امنیتی که بر کشور حکمفرما است واین آرامش حتی‌درسراسر دنیا زبانزد خاص و عام میباشد و با توجه به هوشیاری ماموران ایرانی، خوشبختانه این نوع اخلالگری های بیگانگان وبیگانه پرستان، در نطفه خاموش شد ومردم با بشتیبانی دولت بهر قیمتی که شده از آرامش وامنیت مملکت خود دفاع خواهد کرد.

پیشگویان اروپائی درباره حوادث سال آینده سخن میگویند

ژاکلین از شوهرش طلاق میگیرد

تا پایان این هفته سال مسیحی ۱۹۷۰ پایان می‌یابد و سال ۱۹۷۱ آغاز میشود.

هر ساله در آخرین روزهای سال مسیحی ستاره شناسان و پیشگویان اروپا و امریکا حوادثی را که در سال آینده روی خواهد داد پیش‌بینی میکنند و اغلب این پیش‌بینی‌ها در جریان سال تحقق می‌یابد برای سال آینده چهار زن و یک مرد پیشگو پیش‌بینی‌هائی کرده‌اند که خلاصه آن در زیر به نظر خوانندگان میرسد:

در سال آینده برای فرانکو رهبر اسپانیا، مائوتسه تونگ، جیپ بورقیبه و ملک حسین ناراحتی‌های جسمی پیش خواهد آمد. مائوتسه تونگ خواهد مرد و «دون‌ژوان کارلوس» به تخت سلطنت اسپانیا جلوس خواهد کرد.

به جان پاپ پل ششم رهبر کاتولیکهای جهان مجددا سوء قصد میشود و رژیم اردن تغییر میکند.

ژاکلین اوناسیس که قرار است هنرپیشه سینما شود از شوهرش طلاق میگیرد.

برای ملکه انگلیس ناراحتی های خانوادگی پیش می‌آید و پرنسس بئاتریس به تخت سلطنت هلند جلوس میکند.

نیکسون قبل‌ازپایان دوره‌ریاست جمهوریش کناره‌گیری میکند.

خانم «مالی» پیشگوی فرانسوی درمورد اکتشافات علمی‌پیش‌بینی میکند که در سال جدید سرطان خون منکوب‌خواهدشد ولی‌برای درمان قطعی سرطان باید دو سال دیگر صبر کرد.

امریکا دچار بحران شدید اقتصادی میشود. در عراق، لبنان، بلژیک، برزیل، کولومبیا، کنگو و نیجریه شورش میشود و امریکا و شوروی در کشمکش خاورمیانه مداخله میکنند.

نیکسون از یک حادثه سوء قصد جان سالم بدر خواهد برد.

سخنرانی پیرامون مسائل دانشگاهی

ساعت چهار بعد از ظهر فردا آقای محمد سپهران پیرامون مسائل دانشگاهی در کانون بازنشستگان کشور سخنرانی خواهد کرد.

ایران از جزایر «ابوموسی» و «تنب» چشم نمی پوشد

بقیه از صفحه آخر

* اتحاد اسلامی

رانی ازطریق تنگه هرمز بطور صحیحی تامین نشده است تشکیل فدراسیون شیخ نشین هاواصولا هراقدام دیگری برای استقرار ثبات وامنیت در خلیج فارس سودمند نخواهد بود. چگونگی حل مسئله بحرین نمونه‌ای از سیاست صلحجویانه ایران است و بایدتوجه داشت که حل این مسئله برای ایران کارآسانی نبود دولت ایران علیرغم مخالفت بسیاری از گروه های سیاسی این کشور باین کار مبادرت کرد و منظور این بود که همکاری و روابط دوستانه در خلیج فارس توسعه یابد اماجزایر (ابوموسی) (تنب) واقع در تنگه سوق - الجیشی هرمز که از طریق آن روزانه حدود ۱۴ میلیون بشکه نفت به پاکستان - ژاپن و اروپای غربی عبور می کند بایران تعلق خواهد داشت.

وزیر امور خارجه ایران در مصاحبه خودخواستار شد که همکاری واتحاد کشورهای اسلامی بیشتر ومحکمتر شود و خاطر نشان ساخت که کمک به تخلیه شهر بیت‌المقدس وسایر سرزمین های عربی اشغال شده، وظیفه همه کشور های اسلامی است.

وی دراین مصاحبه بمسئله کنترل بستر دریا ها اشاره کرد و گفت:

نباید به دولت های بزرگ اجازه داده شود بستر دریا ها رابه‌نفع خودشان کنترل کنند.

وزیرامور خارجه ایران سپس درباره انتخابات عمومی پاکستان سخن گفت واظهار داشت که این انتخابات بطور مسالمت - آمیز و با موفقیت صورت گرفته است وحضرت ژنرال آقا محمد یحیی‌خان رئیس‌جمهوری وسایر رهبران سیاسی پاکستان ازاین لحاظ درخور تبریک وتمجیدند.

آگهی حراج

بانک ملی ایران مقداری اثاثیه و لوازم فرسوده از قبیل قفسه و میز چوبی، بخاری، کولر، ماشین تحریر، قالی، قالیچه و غیره را بطور نقد حراج مینماید.

طالبین میتوانند ساعت ۱۵ روز چهاردهم دیماه ۱۳۴۹ درانبار کل اداره کارپردازی واقع در خیابان سپهبد رزم‌آرا محل سابق کفش فردوس حضور بهمرسانند.

حضور در جلسه حراج برای عموم آزاد خواهد بود.

بانک ملی ایران

۱ـ۳ آ ـ ۶۳۵۵۴

وزیر منابع طبیعی طی یك مصاحبه اعلام داشت

که تاکنون دراراضی جلگه‌ای جنگلی نشتار و دوالمده ۲۴۳۲ طرح تصویب شده‌است

آقای ناصر گلسرخی وزیر منابع طبیعی طی یك مصاحبه نسبت بواگذاری اراضی جلگه‌ای اطلاعات جالبی در اختیار نمایندگان جراید گذاشت و بسئوالات آنان بشرح زیر پاسخ داد:

علت واگذاری جنگل

س: میخواستم سئوال کنم یکی از اقداماتی که از طرف وزارت منابع طبیعی بمورد اجرا گذاشته شده تقسیم وواگذاری جنگل های شمال کشوراست. ممکن‌است بفرمائید در حالی که این وزارتخانه در مقیاس وسیعی بکشت نهال‌ودرخت کاری مشغول است بچه‌علت جنگلهای شمال به مردم‌واگذار میشود؟

ج ـ خیلی متشکرم از اینکه سئوالی که نمودید بایك اشتباه لفظی شروع شدواین اشتباه بمن کمك میکند که بتوانم توضیح مناسب تری راجع به موضوع بدهم.

فرمودید که چرا جنگلهای شمال را ماواگذار میکنیم باید این‌حرف‌را اصلاح بکنم که ما هرگز جنگل راتحت هیچ‌عنوان واگذار نمیکنیم و نمیفروشیم. اجازه‌ای که قانون بما داده‌فقط واگذاری اراضی جنگلی جلگه‌ای شمال است که بموجب تعاریف خاص قانونی فقط یك منطقه بسیار محدودی رادر بر میگیرد یعنی اگر فکر کنیم که مساحت جنگلهای شمال ایران ۳۴۰۰۰۰۰ هکتار باشد با تعریفی که قانون از اراضی جنگلی جلگه‌ای کرده (مناطقی که بیشتر از ۱۰۰ متر مکعب چوب در هرهکتار ندارد) این اراضی که می‌توانند برای مملکت رقم عظیمی ارز تولید نمایند و در مقابل مبلغی که شاید از ۵۰۰ ریال تجاوز نمیکند بفروش میرسانند ما با این افرادچه کار میتوانستیم بکنیم؟ آیا برای ما امکان داشت که در عمق جنگل برایشان اشتغال بوجود آوریم؟ تنها راه ایجاد کار بود که با واگذاری اراضی جنگلی عملا برای اینها اشتغال پیدا شد. یعنی با اعتباراتی که در مدت یکسال در یك منطقه واگذاری از طرف بخش های خصوصی و دولتی در کار های کشاورزی بمصرف رسیده متجاوز از یك میلیون و ششصد هزار کارگر روز شغل پیدا شده و اینها همان افراد جنگل نشین و مخرب جنگلی بودند که الان بکار های تولیدی و سازنده در اراضی واگذار شده اشتغال دارند.

تامین چوب موردد احتیاج

مسئله پنجم که بجای خودش بسیار پر اهمیت است موضوع تامین چوب برای رفع نیازصنایع داخلی است از نظر فنی چوب جنگلهای شمال ما بعنوان چوب سخت معروف است و این چوب باوجود اینکه در بسیاری از صنایع مصارف خیلی خوب دارد برای بسیاری از صنایع مناسب نیست و ما برای اینکه از این چوب حداکثر استفاده را بعمل آوریم باید آنرا با انواع چوبهای نرم که بیشتر از خانواده کاج وخانواده‌های مشابه آن هستند که بنام سوزنی برگ معروف میباشند مخلوط نمائیم طبیعت جنگل های ماسوزنی برگ نیست و ما باید اینها را بطور مصنوعی بکاریم پس صنایع آینده چوب مملکت ما که صنعت کاغذ سازی مهمترین آن هست و مقدمات آن بتمام معنی فراهم شده به چوب نرم را باید در این اراضی جنگلی مخروبه که واگذار میشود بوجود آوریم و بهمین دلیل است که یکی از طرحهای اساسی که ما برای واگذاری این اراضی قبول میکنیم پرورش چوبهای نرم است که بعدا پایه گزار صنایع چوب آینده ما بشود. چون این یك کار زمان‌دار است ما نمیتوانستیم آن را مقارن با احداث صنایع آغاز بکنیم حتما مجبور بودیم قبلا اینکار را انجام دهیم که اگر ۵ سال دیگر کارخانه کاغذ سازی در ایران تاسیس وشروع بکار نماید (چون مقدمات آن فراهم شده) مواد خام لازم را داشته باشیم.

ایجاد راه در جنك

مسئله مهم دیگری که دراینجا مطرح است موضوع نفوذ به اعماق جنگل برای منظور های حفاظتی و بطور کلی جاده سازی جنگلی است که با اجرای این طرح بما امکان داده شده که بتوانیم در مناطق جنگلی جاده سازی کنیم و شبکه های راه بوجود بیاوریم که مراکز جمعیت با هم ارتباط داشته باشند واجرای برنامه های حفاظتی ما را نیز تسهیل نماید قبلا اگر یك گوشه‌ای ازعمق جنگل دستخوش آتش سوزی میشد رسانیدن مامور وسائل برای مبارزه با آتش کار بسیار مشکلی بود ولی جاده هائی که ساخته شد. این امکان رابما میدهد که درحداقل زمان خودمان را بمحل وقوع حادثه برسانیم و بتوانیم بااین آتش‌سوزیها مبارزه نمائیم نکته آخر اینست که چرا ما این کار راکردیم. موضوع احتیاج باعتبار برای حفظ جنگلها و بهره‌برداری بهتر از این جنگلها و بوجود آوردن صنایع چوب و همان صنایع کاغذسازی و فعالیت‌هائی است که گفتم، ما نمیخواستیم برداری بکنیم و یا مصالح دیگری اقتضاء بکند ازاین اراضی به صورت دیگری استفاده به عمل آید این همان کاریست که ما داریم انجام میدهیم یعنی آن جنگلهای بی اثر رابواحد های کشاورزی تبدیل میکنیم

کار برای جنگل نشین‌ها

اراضی جنگلی جلگه‌ای بعلت اینکه در کنار ساحل قرار گرفته‌اند از لحاظ قیمت زمین پرارزش هستندولی از نظرجنگل فاقدارزش می‌باشندو ما کادر محدود حفاظتی خود را به‌جای اینکه در اعماق جنگل ها به حفاظت درخت های اصیل وپر ارزش صنعتی بگماریم در کنار ساحل متمرکز کرده‌بودیم برای اینکه ازبوته های تمشك و درختان خار محافظت بکند و آن منابع‌غنی‌وارزنده با بهره‌برداری غیر مجاز بعضی افراد محلی کمتر مورد محافظت مامورین قرار داشت.

نکته چهارم که بعقیده من باز اهمیت دارد بوجود آوردن اشتغال برای مردم است عده‌ای ازاین جنگل‌نشینان که دراعماق جنگل زندگی میکنند خانه و واحدهای دامداری دارند وعملا باید بگویم بزرگترین واردکننده زیان به جنگل ومنابع طبیعی هستند و پادرآمد های بسیار محدودی که بدست میاورند معصومانه به خراب کردن جنگل اشتغال دارند بدون اینکه واقعا متوجه باشندچه زیان هنگفتی به مملکت وارد می کنند. این افراد برای تامین حداقل احتیاج خودشان یك درخت عظیم را از پای در میاورند که می‌توانند برای مملکت رقم عظیمی ارز تولید نمایند ودر مقابل مبلغی که شاید از ۵۰۰ ریال تجاوز نمیکند بفروش میرسانند ما با این افرادچه کار میتوانستیم بکنیم؟ آیا برای ما امکان داشت که درعمق جنگل برایشان اشتغال بوجود آوریم؟ تنها راه ایجاد کار بود که با واگذاری اراضی جنگلی عملا برای اینها اشتغال پیدا شد. یعنی با اعتباراتی که در مدت یکسال در یك منطقه واگذاری از طرف بخش های خصوصی و دولتی در کار های کشاورزی بمصرف رسیده متجاوز از یك میلیون و ششصد هزار کارگر روز شغل پیدا شده و اینها همان افراد جنگل نشین و مخرب جنگلی بودند که الان بکار های تولیدی و سازنده در اراضی واگذار شده اشتغال دارند.

تامین چوب موردد احتیاج

مسئله پنجم که بجای خودش بسیار پر اهمیت است موضوع تامین چوب برای رفع نیازصنایع داخلی است از نظر فنی چوب جنگلهای شمال ما بعنوان چوب سخت معروف است و این چوب باوجود اینکه در بسیاری از صنایع مصارف خیلی خوب دارد برای بسیاری از صنایع مناسب نیست و ما برای اینکه از این چوب حداکثر استفاده را بعمل آوریم باید آنرا با انواع چوبهای نرم که بیشتر از خانواده کاج وخانواده‌های مشابه آن هستند که بنام سوزنی برگ معروف میباشند مخلوط نمائیم طبیعت جنگل های ماسوزنی برگ نیست و ما باید اینها را بطور مصنوعی بکاریم پس صنایع آینده چوب مملکت ما که صنعت کاغذ سازی مهمترین آن هست و مقدمات آن بتمام معنی فراهم شده به چوب نرم را باید در این اراضی جنگلی مخروبه که واگذار میشود بوجود آوریم و بهمین دلیل است که یکی از طرحهای اساسی که ما برای واگذاری این اراضی قبول میکنیم پرورش چوبهای نرم است که بعدا پایه گزار صنایع چوب آینده ما بشود. چون این یك کار زمان‌دار است ما نمیتوانستیم آن را مقارن با احداث صنایع آغاز بکنیم حتما مجبور بودیم قبلا اینکار را انجام دهیم که اگر ۵ سال دیگر کارخانه کاغذ سازی در ایران تاسیس وشروع بکار نماید (چون مقدمات آن فراهم شده) مواد خام لازم را داشته باشیم.

ایجاد راه در جنك

مسئله مهم دیگری که دراینجا مطرح است موضوع نفوذ به اعماق جنگل برای منظور های حفاظتی و بطور کلی جاده سازی جنگلی است که با اجرای این طرح بما امکان داده شده که بتوانیم در مناطق جنگلی جاده سازی کنیم و شبکه های راه بوجود بیاوریم که مراکز جمعیت با هم ارتباط داشته باشند واجرای برنامه های حفاظتی ما را نیز تسهیل نماید قبلا اگر یك گوشه‌ای ازعمق جنگل دستخوش آتش سوزی میشد رسانیدن مامور وسائل برای مبارزه با آتش کار بسیار مشکلی بود ولی جاده هائی که ساخته شد. این امکان رابما میدهد که درحداقل زمان خودمان را بمحل وقوع حادثه برسانیم و بتوانیم بااین آتش‌سوزیها مبارزه نمائیم نکته آخر اینست که چرا ما این کار راکردیم. موضوع احتیاج باعتبار برای حفظ جنگلها و بهره‌برداری بهتر از این جنگلها و بوجود آوردن صنایع چوب و همان صنایع کاغذسازی و فعالیت‌هائی است که گفتم، ما نمیخواستیم که این اعتبارات رابه برنامه‌های عمرانی مملکت تحمیل کنیم فکر کردیم که باواگذاری این اراضی که بدرد جنگل نمیخورند ولی میتوانند مورد مصارف بهتری قرار گیرند میتوانیم تامین اعتبار نمائیم و این اعتبار را بمصرف جاده سازی ایجاد صنایع چوب برسانیم و ضمنا چون مقداری از اراضی واگذار شده زیر کشت محصولات مختلف کشاورزی میروند در اقتصاد مملکت نیز نقش بسیار اساسی خواهند داشت و نقش تولیدی خیلی مهم و قابل توجهی را بازی خواهند کرد.

چگونگی مصرف درآمد ها

س ـ این اعتبار را بچه‌مصرفی خواهید رسانید.

ج: بموجب قانون درآمدی که ازمحل فروش اراضی جنگل بدست می‌آید باید بمصرف برنامه های جاده سازی احداث صنایع چوب و کاغذ سازی، اجرای برنامه های جنگلداری، مرتعداری و جاده سازی جنگلی برسانیم و این مصارف دقیقا بوسیله قانون معین شده و مایك دینار ازاین پول را بمصرف دیگری نمیتوانیم برسانیم.

ایجاد کارخانه

۳: باتوضیحاتی که فرمودید از برنامه آینده شما آگاه شدیم مثل جاده سازی و ایجاد مواد اولیه کارخانه کاغذ سازی می‌خواستم ببرسم که آیا برنامه‌های دیگری در این زمینه دارید یا خیر؟

ج ـ درشرایط حاضر برنامه های خیلی وسیعی برای بهره‌برداری ازجنگل ها داریم که یک واحد آن فقط در منطقه‌ساری مازندران قرار دارد و این واحد در حدود ۸۰ هزار هکتار از جنگل های آن منطقه را بزیر طرح میبرد و سالیانه در حدود ۳۰۰ هزار متر مکعب از این جنگل بهره‌برداری خواهیم کرد. بااینترتیب که یک کارخانه خیلی بزرگ که محصولات مختلف از قبیل نو تخته فیبر انواع و اقسام مبل و همینطور انواع و اقسام تخته لائی و غیره تولید می کند در اینجا مستقر خواهد شد که حداقل در حدود ۲۰۰۰ کارگر دراین کارخانه کار خواهند کرد و مجموع سرمایه گذاری فعلی ۱۶۰ میلیون تومان برآورد شده که امیدوارم حداکثر ظرف ۲۰ ماه آینده محصولش ببازار عرضه شود با قید اینکه قراردادی هم داریم که در حدود ۲۰٪ محصولات را هم بخارج از کشور وبکشورهای اروپائی صادر نمائیم و همینطور در قسمت‌های دیگر منطقه دریای مازندران طرح های خیلی وسیعی داریم که شاید ازحوصله صحبت امروز خارج باشد.

مساحت جنگل های واگذاری

س، ممکن است بفرمائید مساحت اراضی جنگلی جلگه‌ای شمال که واگذار میشود بطور کلی چقدر هست.

ج: اطلاعات فعلی ما بما این اجازه را میدهد که این مساحت را در حدود ۸۰ تا ۱۰۰ هزار هکتار برآورد کنیم اولین منطقه‌ای که مورد بهره‌برداری یا واگذاری قرار گرفت منطقه بین نشتارود و المده که تقریبا در مرکز شمال بود در این منطقه اگر اشتباه نکنم در حدود ۶۸۳ قطعه زمین بقطعات ۱۰ ـ ۷ و ۶ هکتار بسته به شرایط طبیعی زمین تقسیم کردیم و در برابر ۳۸۲۸ تقاضائی که بما رسیده بود توانستیم فقط به ۶۸۳ نفر زمین واگذار کنیم.

چگونگی واگذاری اراضی

س: اینها را تحت چه شرایطی واگذار میکنید؟

ج: پس از درج آگهی و دریافت تقاضای متقاضیان کمیسیونی مرکب از کارشناسان وزارت خانه های تولیدات کشاورزی و مواد مصرفی، کشاورزی و منابع طبیعی استعداد منطقه را از لحاظ زراعت و کشت و کار مورد بررسی قرار میدهند و بعد اراضی را برای مدت پنج سال به اجاره واگذار میکنیم و افراد مجبورند برای تصرف این اراضی وبهره برداری طرحی تهیه بکنند و این طرح در کمیسیون دیگری که قانون معین کرده مورد رسیدگی قرار میگیرد وقتی که طرح به تصویب رسید آنوقت زمین بعنوان اجاره باینها واگذار میشود از آنجا ببعد ما مرحله بمرحله تعقیب میکنیم و اجرای صحیح

وانت پس از تصادف

در تصادف شدید راه‌قم-اراک ۴ نفر کشته‌شدند

در یك حادثه رانندگی‌در جاده «قم‌اراك» چهار نفر کشته و دونفر مجروح‌شدند. این حادثه ساعت چهارونیم بعدازظهر دیروز اتفاق افتاد. خبرنگار اطلاعات در قم درباره این حادثه‌نوشته‌است: بعداز ظهر دیروز وانت شماره ۹۱۳۷۳ تهران که‌از اراك به‌قم می‌رفت ، براثر ترکیدن لاستیك جلو بطرف چپ‌جاده منحرف شد و با کامیون ده چرخ شماره «۱۵۴۷۶ تهران» الف‌تصادف کرد .

دراین حادثه ولی غیاث‌آبادی راننده ، رمضان غیاث‌آبادی کمك‌راننده و دو سرنشین وانت بنامهای حاج ذبیح احمدی ومشهدی علیمرادی که در جلوی وانت سوار بودند جانسپردند .

دراین حادثه اکبرمشهدی علی کوبه و حسین مشهدی علی‌کوبه که روی محموله وانت نشسته بودند مجروح شدند که وسیله رئیس پاسگاه ژاندارمری محل به بیمارستان کامکار قم‌اعزام شدند .

ایران‌شریفی

از پدرش خواست که برای نجات‌او اقدامی نکند

تحقیقات ازبانوایران شریفی بوسیله بازپرس دادسرای‌بندر پهلوی ادامه دارد .

بانو ایران که به اتهام قتل زهره وفاطمه دختران شوهر سابقش بازداشت شده اززندان بندر پهلوی برای پدرش نامه‌ای ارسال‌داشت وازاوخواسته‌است که نگران حال وی نباشد و تلاش‌برای نجاتش ویا کاهش مجازاتش‌به عمل نیاورد زیرا دیگر کاراز کار گذشته وجز سلول زندان نصیبی ندارد .

ایران در نامه خود از پدرش تقاضا کرده‌است : صبح و شب کسی‌را که‌باعث‌بیچارگی اوشد نفرین کند .

خبرنگارمادر بندر پهلوی که این‌خبررا ارسال داشته نوشته است که پرونده ایران‌شریفی پس‌از تکمیل در بندرپهلوی‌به کرج فرستاده خواهد شد و به احتمال زیاد محاکمه او در تهران صورت خواهد گرفت .

سکه تقلبی

دیروز ماموران انتظامی «ولنجك» شمیران به مردجوانی بنام علیرضا بدگمان شدند ،او راتابازار تجریش تعقیب‌کردند. علیرضا دربازار تجریش به‌یك جواهرفروشی رفت و پنج سکه طلا برای فروش ارائه کرد .

جواهرفروش به تقلبی بودن سکه‌ها پی‌برد واز خریدن آن خودداری کرد . در همین‌هنگام ماموران انتظامی وارد جواهر-فروشی شدند و علیرضا را دستگیر کردند و اورا باپنج سکه طلای تقلبی به آگاهی شمیران دادند .

یك تجارتخانه‌سوخت

طی حریق مدهشی که در بازارچه «قوشه‌علیه» روستای «رضی» از توابع اردبیل رخ‌داد یك تجارتخانه بزرك تبدیل به خاکستر شدَ و دومیلیون ریال خسارت وارد آمد !

حریق‌صبح دیروزبعلت‌نامعلومی در تجارتخانه شخصی بنام «سیف‌اله جوانی» رخ‌داد و در مدت کوتاهی باتوجه به نبودن وسائل اطفاء حریق چندمغازه طعمه حریق گردیددراین‌مغازه هامقدار زیادی‌وسائل‌الکتریکی خرازی و کفاشی بود که‌همگی سوخت و تبدیل به خاکستر شد !

بقرار اطلاع خسارات‌وارده دراین آتش‌سوزی در حدود دومیلیون ریال می‌باشد ، آتش سوزی بعد از چند ساعت‌تلاش خاموش گردید .

سکته پس از مشاجره

یك مرد ۹۰ ساله بنام عزیز بابائی که دیروز در خیابان پامنار بازنی مشاجره کرده بود هنگام عزیمت به کلانتری محل‌جهت‌رسیدگی به این اختلاف ، در بین راه سکته کرد و درگذشت .

دراین نزاع پسر عزیزنیز شرکت داشت .

درتصادف دو اتومبیل عابر کشته شد

دریك حادثه رانندگی که ظهر دیروزدرتهران روی داد یکنفر کشته و یکنفر دیگر مجروح شد .

ساعت دوازده دیروز هنگامی‌که وانت شماره ۸۶۶۸۹ تهران دریکی‌از خیابانهای‌بخش۶تهران در حرکت بود در یك چهارراه بعلت عدم حق‌تقدم بااستیشن شماره ۲۷۴۲۹ تهران برخورد کرد .شدت تصادف بحدی بود که وانت وارد پیاده‌رو شد و با تیرسیمانی برق تصادف کرد .

دراین حادثه شخصی بنام‌جواد خسروی که از پیاده‌روعبورمی‌کرد بین تیر سیمانی و اتومبیل قرار گرفت و کشته شد .

دراین حادثه هدایت راننده استیشن مجروح‌شد که اینك دربیمارستان بستری است .

مهستی

گل سرسبد خوانندگان ایران

در شب‌نشینی

شکوفه‌نو

۵ساعت برنامه سرگرم کننده جدید مسابقات‌بیست‌سئوالی با جوائز متعدد نفیس فال قهوه از ساعت ۹ شب الی صبح

تلفن‌های رزرو ۹۵۳۰۳۳

۹۵۴۰۴۴

تلفن‌سرویس حوادث ۳۱۱۲۱۲

دختر فراری دراهواز دستگیر شد !

دیروز دختر جوانی که‌بعلت ناراحتی خانوادگی‌از تهران به اهواز فرار کرده‌بود در اهواز دستگیروبه تهران اعزام شد .

این دختر « افسر » نام دارد و روزگذشته‌بایك‌اتوبوس‌مسافربری که از تهران به‌اهواز آمده بود وارد این شهر گردید .«افسر» هنوز یکی‌دو خیابان راطی‌نکرده بود که مامورین انتظامی بوی ظنین شدند واورا به کلانتری بردند .

در کلانتری معلوم شد که «افسر» همان دخترفراری‌تهرانی است . «افسر»در کلانتری علت فرار خودرا ناراحتی خانوادگی اعلام کرد و مامورین پس از تشکیل پرونده ،اورا بهمراه‌یك مامور به تهران اعزام‌داشتند !

چند ساعت پس‌از فرار «افسر» بر اثر تقاضای خانواده اش مشخصات او به سراسر کشور مخابره‌شده‌بودتامامورانانتظامی دستگیرش کنند

۳ قلو

بانو بتول با ۲ پسر و دختر جدید خود در بیمارستان.این بانو پریشب ۳قلو وضع حمل کرد . او که ۳۲ سال از عمرش میگذرد ۱۵ سال قبل ازدواج کرده و قبلا نیز ۵ فرزند بدنیا آورده است .

او که همسر یك کارگر ساده است میگفت : هرگز تصور نمیکردم که سه قلو وضع حمل کنم .

حال مادر و سه قلوها همچنانکه در عکس دیده‌می‌شود خوبست .

از صبح چهارشنبه درسینماهای

گلدن‌سیتی-ادئون

«آنتونی‌کوئین» هنرمند پرقدرت سینمای‌آمریکادرآخرین شاهکار خود که‌درسراسردنیا غوغا بپاکرده است .

انتونی‌کوئین

در فیلم پاناویژن و رنگی

آخرین مبارز

The Last Warrior

باشرکت : شلی وینترز ـ کلودا کینز ـ تونی بیل

محصول کمپانی برادران وارنر پخش توسط مترو گلدوین مایر

دختر لالی در شب زفاف زیبائش‌باز شد — ابراهیم صهبا

معجز زناشوئی

دختری لال وماه سیما بود
شهره دردلبری و نیکوئی
نوجوانی بشامگاه زفاف
کرد از ان ماهپاره دلجوئی
شد زبانش بحرف شیرین ، باز
کرد اعجاز در سخنگوئی
مادرش گفت شادمان از شوق
آه از معجز زناشوئی

۷ روز پس از مرگ پدر دختری خودرا مسموم میکند

یك دختر ۱۶ ساله هفت روز پس از فوت پدرش خود را مسموم کرد .

این حادثه دیشب روی داد و دختر جوان اینك در بیمارستان مسمومین تهران بستری است او که‌سیمین نام داردمیگفت: شب در خواب پدرم را دیدم به من گفت: «دخترم تنها هستم و تنهائی مرا رنج میدهد. دلم میخواهد در کنارم باشی» .

وقتی از خواب بیدار شدم ، دیگر علاقه‌ای به زندگی نداشتم میخواستم نزد پدرم باشم . احساس کردم که بدون پدرم، این دنیا برایم جالب نیست . تحت تاثیر همین احساس خود را مسموم کردم‌که مادرم متوجه شد و مرا به بیمارستان رسانید .

رئیس بهداری مسجد سلیمان دریك حادثه رانندگی کشته شد

دوتن دیگر دراین واقعه مجروح گردیدند

دکتر محمد صدری
رئیس بهداری
مسجد سلیمان

صبح امروز ، اتومبیل جیپ حامل آقای دکتر صدری‌رئیس بهداری مسجد سلیمان ودوتن از کارمندان این اداره ، در جاده «مسجد سلیمان ـ هفتگل» واژگون شد . دراین حادثه آقای دکتر صدری جانسپرد و دوتن دیگر مجروح شدند .

خبرنگار مادر مسجد سلیمان گزارش‌داد : مرك‌رئیس‌بهداری مسجد سلیمان ، تاثر شدید مردم این منطقه را برانگیخت. پزشکان و پرستاران بهداری‌و شرکت نفت‌عزادار گردیده‌اند.

خیاطی ریتس

از میدان فردوسی به عباس آباد شرقی چهار راه مهناز اول منصور انتقال یافت .

۱_۳ آ_۶۲۲۴۲

خانم‌رامش

محبوب‌ترین خواننده روز باتازه‌ترین آهنگهای خود

از فرداشب در

کاباره‌باکارا

شبهای‌داغ ـ داغ ـ داغ در کاباره باکارا

در کدام کاباره شبهای سرد و طاقت‌فرسای‌زمستان رابابد دردنیائی از شور و نشاط گذراند ؟ به تصدیق همه در

کاباره ♣ باکارا

دریك محیط گرم خانوادگی و دوست داشتنی وگردش درهشتاد دقیقه بدوردنیا بادیدن برنامه‌های «شو» از کشورهای آرژانتین ـ انگلستان ـ آمریکا ـ یونان ـ فرانسه و مصر

کاباره باکارا که همیشه پیشرو موسسات هنری درکشور عزیزمان بوده آغاز فعالیت های نوین خود را (از روز دوشنبه ۷ دیماه) اعلام میدارد .

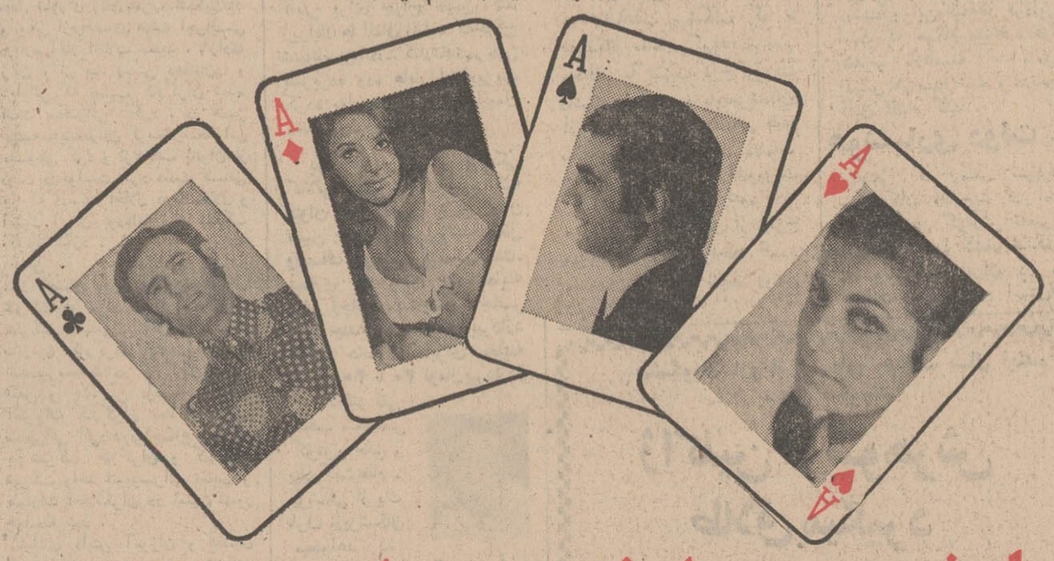

رامش — عارف — جمیله — ضیاء

ماریادوروسی

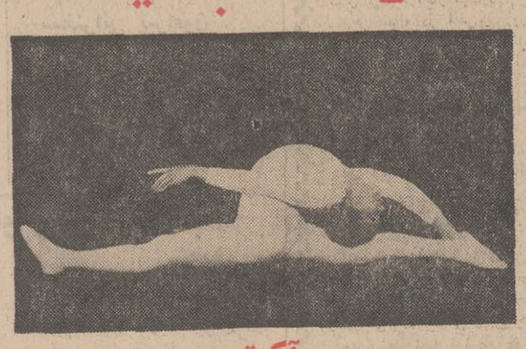

آکیتو

برادران رسولی

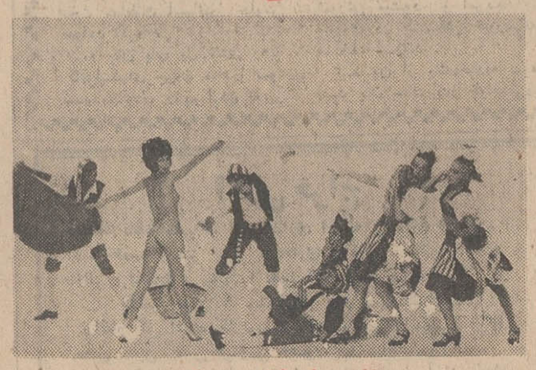

بالت فرناندورگو

بالت لاکی‌پك

برای آسایش خود و میهمانانتان تقاضا دارد قبلا میز را توسط تلفن ۶۲۷۷۸۰ رزرو فرمائید
میزهای رزرو شده تا ساعت ۹ همانشب قابل اعتبار است.

از فرداشب

کاباره‌مولن‌روژ

دینامیت منفجر میکند !

خانم‌دینامیک

جدیدترین خواننده‌ای که پا به صحنه هنر گذاشته وباصدای دلنشین و مسحورکننده خود بر قلب‌ها میکند .

موسسه مژده

کانون‌زبان

ثبت‌نام ترم زمستان ۴۹

* کانون زبان برنامه شماره ۱ خود را مخصوص دانش آموزان دبیرستانها اجرامیکند.
* در برنامه شماره ۱ کانون زبان ،کتاب های درسی انگلیسی و فرانسه دبیرستان بابهترین متد برای کلیه کلاسهای سیکل اول و دوم‌تدریس می‌شود.
* تعداد شاگرد درهر کلاس حداکثر ۲۰ نفر خواهد بود.
* ساعات تشکیل کلاسها : سری ۱۲½تا ۱½، سری ۳½تا ۴½ سری ۴½تا ۵½، سری ۵½تا ۶½
* دفتر کانون زبان از ساعت ۸صبح‌الی۸ بعدازظهر یکسره باز است.

نشانی ـ خیابان شاهرضا ـ چهارراه‌کالج ـ روبروی دبیرستان البرز
تلفن ۴۳۵۸۶

مجالس ترحیم

باناندوه فراوان‌ونهایت تاسف درگذشت مرحومه **بانو رینافاسونکی**(فاسونیه‌چی)صبیه آقای حاجی حسن‌فاسونیه‌چی و متعلقه میرزا آقا نجارپور کارمند بازنشسته وزارت آموزش و پرورش را باطلاع دوستان‌و آشنایان میرساند مجلس‌ترحیم آنمرحومه زنانه و مردانه صبح روز سه‌شنبه هشتم دیماه از ساعت ۹الی ۱۱در مسجد مجد منعقد و مراسم شب‌هفت روز پنجشنبه دهم دیماه از ساعت ۲ونیم‌الی ٤ونیم‌بعدازظهر در بهشت‌زهرا سالن سوگواری شماره‌یك برگزارخواهد شد.

خانواده های: حاجی احمدنجارپور (نجاراف)ـحاجی حسن‌فاسونیه‌چی . حاج محمود نجارپور . میرزا آقا نجارپور. محسن‌نجارپور . کلاهی . سلماسی . حاج‌عباس متین پور . رضا فروهر . حسینعلی حاجیان .محمود تقی‌زاده .مهزاد . خاله‌اوغلی . قره‌تبریزی . جهانشاهی . رضوی .دلبلی‌خدیوی. سرهنك خدیوزاد . نجمه‌چی . آزمون . دستمالچی .امینی . شعاری‌نژاد . سقطچی . فرید . معیری . ماهوتفروش . صدرالاشرافی‌شیخ‌الاسلامی . حمیدراد.

آ_٦٣٥٨٤

بعموم‌بازماندگان آنمرحومه مصیبت‌وارده را تسلیت میدهیم.

بانهایت تاسف درگذشت مادر عزیزمان **بانو رقیه باقری** راباطلاع فامیل و دوستان و همشهریان عزیز میرساند . مجلس ختم آن مرحومه روز دوشنبه ۷ر۱۰ر٤۹ از ساعت ۲تا٤ بعدازظهر در مسجد توفیق واقع در خیابان ری خیابان صدرالاشراف منعقد خواهد بود . و مجلس زنانه همان‌روز و همان ساعت در منزل شخصی آنمرحوم برقرار است .

حاج محمدرحمتی‌زاده ، صمد دهقانی ، برادران‌جمشیدی، رضازاده ، یگانه ، حاج محمدقلی حسینی و برادران ، میراحمدیان ، باقری

آ_٢٨٢٢٩

بعموم بازماندگان آنمرحومه مصیبت وارده راتسلیت میدهیم

باکمال تاسف درگذشت مرحومه مغفوره **بانوسیده فاطمه بقوی لاریجانی** والده آقای اصغر مقتدائی کارمند این‌اداره کل‌راباطلاع‌میرساند مجلس ختم آنمرحومه از ساعت دوالی چهاربعد از ظهر روز دوشنبه هفتم دیماه در مسجدآیت‌اله لاریجانی واقع‌دریامنار برگزار می شود .

مدیرکل ثبت‌احوال

آ_٦٣٥٩٢

خانواده‌های : مقتدائی ، دانش‌فر ، جلالی ، تقوی لاریجانی، زمانی ، حجازی‌نیاك ، پرچم‌آزاد ، خردخواه ، شاه‌غلامی ، نجاتی ، سوادکوهی ، ظروفچیان ، غیائی‌افجه‌ای ، مسعود انصاری ، کربلائی‌مهدی ، میرزائی ، سلطان‌محمدی .

درگذشت مرحومه مغفوره **بانو سیده‌فاطمه تقوی‌لاریجانی** همسر آقای محمدحسین‌مقتدائی راباطلاع دوستان‌وآشنایان میرسانند . مجلس ختم آنمرحومه سعیده روز دوشنبه هفتم دیماه ٤۹ از ساعت ۲تا٤ بعداز ظهر در مسجد آیتا... لاریجانی واقع در خیابان پامنار منعقد میباشد .

آ_٢٨٢٣٥

بعموم بازماندگان آنمرحومه مصیبت وارده راتسلیت میدهیم

باکمال تاسف درگذشت **سیدرضا طباطبائی** پدرآقای سید هادی طباطبائی دادیار دادسرای انتظامی قضات را باطلاع میرساند . مجلس ترحیم‌آنمرحوم صبح روزسه‌شنبه ۸دیماه جاری از ساعت ۹تا۱۱ در مسجدالجواد منعقداست.

وزارت دادگستری

جمعیت سمنانیهای مقیم‌مرکز

باکمال تاسف درگذشت شادروان مرحوم آقای **سید رضا طباطبائی سمنانی** را باطلاع همشهریهای گرام میرساند مجلس ترحیم زنانه و مردانه آنمرحوم روزهشتم دیماه از ساعت ۹تا۱۱ صبح در مسجدالجواد منعقدخواهد بود.

انجمن خاندان طباطبائی و بستگان

باکمال تاسف وتاثر درگذشت شادروان سید **رضا طباطبائی** بزرك این خاندان را باطلاع میرساند . مجلس ترحیم زنانه و مردانه آنمرحوم روز سه‌شنبه هشتم دیماه‌از ساعت ۹ تا ۱۱ صبح در مسجدالجواد منعقد است .

باکمال تاسف درگذشت شادروان‌سید **رضا طباطبائی** بزرك خاندان طباطبائی سمنانی را باطلاع میرساند مجلس ترحیم مردانه و زنانه آنمرحوم صبح روز سه‌شنبه ۸دیماه از ساعت ۹تا ۱۱ در مسجدالجواد میدان ۲۵ شهریور منعقد است.

خانواده‌های : طباطبائی . نجفی . معینی طباطبائی . طاهری . صحت طباطبائی . سلیمانی . پناهنده . مهندسان. آریافر . شریعت پناهی . عمید .پورزند . داورپناه . وحدانی . بختیاری . ایزدی . توسلی . موسوی . مصطفی نژاد . اقوامی . برومند فامیلی . مصطفوی. دیانتی .مرادی. جبلی. اعتمادی .یزدانی .

آ_٢٨١٣٥

به‌آقای سید هادی طباطبائی و سایر بازماندگان آنمرحوم مصیبت وارده را تسلیت میدهیم .

خانواده‌های بنانشاهی . اعظامی . امیرجاهد .سرتیپ افشار صمدی . سرگرد شاهرضا . خلیق‌اعظم . دکتر معین . سرهنك هاشمی . دکتر دریابادی . دکترمحسنی. عادل‌نیا . مهندس اعتمادی . مهندس طاهباز . خرم‌تاش. ایرج ضرابی .

باکمال‌تاسف درگذشت **بانو آغابیگم‌صفوی** راباطلاع میرسانند. مجلس ختم زنانه و مردانه آنمرحومه در مسجد لاریجانی واقع در پامنار روز سه‌شنبه ۸ر۱۰ر٤۹ ازساعت ۲ونیم تا٤ونیم بعدازظهر برقرار است.

آ_٢٨١٦٩

باتاسف بسیار درگذشت مادر ارجمندمان**بانو زیورتاج ابطحی (میرداودی)**را باطلاع عموم فامیل‌و همشهریان محترم میرساند . مجلس ختم آنمرحومه روز دوشنبه ۷ر۱۰ر٤۹ از ساعت۲ تا ٥بعدازظهر در مسجد حاج عزیزاله اردبیلی‌خیابان جیحون بین سپه‌و هاشمی منعقد میباشد .

حسین‌ابطحی . خانواده‌های : خان‌بلوکی.حاتم .نصیرپور. میرداودی .رشیدیان. بارگاه‌سلیمانی . صادقی . باقری .

آ_٢٨٢٤٥

بعموم بازماندگان آنمرحومه مصیبت‌وارده را تسلیت میدهیم.

پرسه

باکمال تاثر درگذشت روانشاد **دولت خانم شاهپور فرین** رابه همه بازماندگان بویژه فرزندان وبرادر گرامی‌شان ارباب‌رستم گیو تسلیت میگوید پرسه آن شادروان دوشنبه ٦دی ماه از ۳تا٦ بعداز نیمروز در تالارایرج‌برگزارمیباشد.

سازمان فروهر (جوانان زرتشتی)

آ_٢٨٢٣٣

پرسه

با نهایت تاسف و تاثر درگذشت مادرمان روانشاد دولت **شاپورفرین** را بطلاع بستگان و آشنایان میرساند . پرسه‌آن روانشاد در روز تیرایزد برابر با دو شنبه هفتم دیماه ۱۳٤۹از ساعت ۳ تا ٦ بعد از نیمروز در تالار ایرج واقع در خیابان استالین کوی زرتشتیان برگزار میگردد .

مهربان فرین ، جمشید فرین ، دکتر فرین و خانواده های : ورهرامی ، گیو ، فرین ، ستوده‌نیا ، فروتن ، شاهرخ ، ایدون ، سروشیان ، سهیل ، کابلی ، یگانگی ، مهربان بندریان ، هرمزدیاری ، همایون کابلی ، بهمن شهریاری .

آ_٢٨٢١٥

پرسه

بانهایت تاسف و تاثر درگذشت همشیره‌ام روانشاد **دولت شاپور فرین** را باطلاع بستگان و آشنایان میرساند . پرسه‌آن روانشاد در روز تیرایزد برابر با دوشنبه هفتم دیماه ۱۳٤۹ از ساعت ۳ تا ٦ بعد از نیمروز در تالار ایرج واقع در خیابان استالین کوی زرتشتیان برگزار میگردد .

رستم گیو و بانو

آ_٢٨٢١٥

بعموم افراد خانواده های عزادار و بازماندگان آن‌مرحومه تسلیت میدهیم .

باکمال تاسف درگذشت سید **هادی** قاضی‌شریعت‌پناهی پدرآقای‌ابوالفضل قاضی شریعت‌پناهی استادیار و سرپرست دانشجویان دانشکده حقوق و علوم سیاسی راباطلاع میرساند . مجلس ترحیم آن مرحوم ازساعت ۳تا ٥ بعد از ظهروروزدوشنبه هفتم‌دیماه درمسجد مجد برپاخواهد بود .

دانشگاه تهران

باکمال تاسف‌و تاثر درگذشت **سیدهادی** قاضی‌شریعت‌پناهی پدرگرامی‌آقای‌دکترابوالفضل قاضی شریعت‌پناهی‌استادیار و سرپرست‌دانشجویان‌دانشکده حقوق‌وعلوم‌سیاسی راباطلاع می‌رساند .

مجلس ترحیم آن مرحوم ازساعت ۳تا ٥ بعد از ظهروروزدوشنبه ۷دیماه ۱۳٤۹ در مسجد مجد برگزار خواهد شد.

رئیس دانشکده حقوق‌و علوم سیاسی‌منوچهر گنجی

آ_٢٨٢٠٣

بانهایت تاسف درگذشت‌آقای **سیدهادی** قاضی شریعت‌پناهی پدر آقای دکتر ابوالفضل قاضی شریعت پناهی استادیار و نماینده رشته قضائی در دوره شبانه دانشگاه تهران راباطلاع میرساند .

مجلس ترحیم فقید سعید روز دوشنبه ۷ دیماه ۱۳٤۹ از ساعت ۳ تا ٥ بعد از ظهر در مسجد مجد برگزار خواهد گردید .

رئیس دوره شبانه دانشگاه تهران
منوچهر زندی حقیقی

آ_٦٣٥٦٠

استادان دانشکده حقوق خبر تاسف‌آور درگذشت پدر جناب آقای دکتر **ابوالفضل** قاضی استاد عالیقدر دانشکده و دوست ارجمندو عزیزمانرا ضمن عرض تسلیت به معظمله و خانواده های محترمی که در این مصیبت شریك میباشند ،به اطلاع میرساند . مجلس ترحیم‌روز دوشنبه هفتم دیماه‌از ساعت ۳الی٥ بعداز ظهر در مسجد مجد ، منعقد خواهد بود .

دکتر ابراهیم پاد ، دکتر حسن افشار ، دکتر سیدحسین صفائی ، دکتر عبدالمجید قائم مقامی ، دکتر جعفر بوشهری، دکتر تاج‌الزمان دانش ، دکتر حمید عنایت ، دکتر محمود خواجه‌نوری ،دکتر محمدرضوی ،دکتر عبدالحمید ابوالحمد ، دکتر رضا علومی ، دکتر ضیاءاله پیمانی ، دکتر رضامظلومان، دکتر کیوان آذری ، دکتر هوشنك مقتدر ، دکتر جمشید نبوی ، دکتر ابوالحسن محمدی ، دکتر سید عزت‌اله عراقی ، دکتر حمید بهزادی ، دکتر قاسم افتخاری ، عبدالرحیم نبیی.

آ_٢٨٢٠١

بانهایت تاسف‌درگذشت شادروان **سیدهادی**قاضی‌شریعت **پناهی** پدر بزرگوار دوست عزیزمان آقای دکتر ابوالفضل قاضی را به اطلاع کلیه دوستان و آشنایان میرسانند مجلس ترحیم روز دوشنبه ۷ر۱۰ر٤۹ از ساعت ۳ الی ٥ بعد از ظهر در مسجد مجد منعقد خواهد بود .

محمد علی امیری . د نر یوسف خسروپور . دکتر اسمعیل دولتشاهی . ناظم سلماسی . دکتر داریوش‌شایگان. دکتر عبدالرضا سجیعی. د نر امیر صدری. د نر محمدصفا. مهندس احمد صنایع . د نر پرویز علاء . د نر رصفرا کرلو. حسین ترجی . د نر محسن نوهرین. د نر منوچهر کنجی. دکتر عطاءالله مجتبائی. د نر رضا مفرح

بانهایت تاسف وتاثر درگذشت شادروان سید هادی قاضی **شریعت پناهی** بزرك خاندان قاضی شریعت پناهی را به‌اطلاع خویشاوندان دوستان و اشنایان میرساند مجلس ترحیم ان مرحوم رور دوشنبه ۷ر۱۰ر٤۹ از ساعت۳الی ٥ بعد از ظهر در مسجد مجد برگزار میشود .

خانواده های : قاضی سریعت پناهی. شریعت پناهی . دهناد طباطبائی . محقق. راوندی. عمادی . فعال. طباطبائی . فرید شریعتی . وفای شریعتی . نصیری . قصوی . مجتبی نژاد . ناظمی . امنیاز. بیضاوی . وزیر زاده . سجادی . امیدی . فولادی .پژم

آ_٢٨٧٣٥ ٢_٢

بانهایت تاسف بمناسبت درگذشت **آقای حاجی علی‌اکبر اخوان سیگاری**پدر آقای مهندس حسین اخوان سیگاری معاون اداره کل اسفالت شهرداری پایتخت مجلس ترحیمی‌از ساعت ۹الی ۱۱ بامداد روز دوشنبه هفتم دیماه در مسجدمجد برگزار میگردد .

شهرداری پایتخت

باکمال تاسف درگذشت آقای **علی‌اکبر اخوان سیگاری** را در یزد باطلاع همشهریان محترم میرساند .

مجلس‌ترحیم از ساعت ۹صبح دوشنبه هفتم دیماه در مسجد مجد منعقد خواهد بود.

دکتر بقائی یزدی

یاران وهمکاران **مهندس حسین‌اخوان سیگاری** بانهایت تاسف درگذشت پدر بزرگوار ایشان را باطلاع دوستان و آشنایان میرسانند مجلس ترحیم آن مرحوم از ساعت ۹تا ۱۱ روز دوشنبه ۷ دیماه در مسجد مجد منعقد خواهد بود.

اردکانی ـاحتشامی ـراتق‌ـ هاشمیان ـقندی ـ حریری ـبیریا ـخدابنده ـمروستی .

باکما لتاسف درگذشت شادروان **حاج علی اکبراخوان** سیگاری پدر گرامی آقایان مهندس حسین و دکتر حسن اخوان سیگاری را در یزد باطلاع میرساند مجلس ترحیم آن، مرحوم روز دوشنبه هفتم دیماه از ساعت ۹ الی۱۱ در مسجد مجد منعقد خواهد بود.

شرکت سهامی ساختمانی دی

بانهایت تاثر فوت آقای **حاج‌علی اکبر اخوان سیگاری** پدر ارجمند آقایان مهندس حسین و دکتر حسن اخوان ، سیگاری را در یزد باطلاع میرساند مجلس ترحیم فقید ،سعید دوشنبه هفتم دیماه از ساعت ۹الی ۱۱ در مسجد مجد منعقد میباشد .

شرکت سهامی ساختمانی سداش

باناندوه بی‌پایان و در نهایت تاسف درگذشت شادروان آقای **حاج علی اکبر اخوان سیگاری** پدر بزرگوار دوست عزیزمان آقای مهندس حسین اخوان سیگاری را باستحضار میرساند.

مجلس ترحیم آن مرحوم روز دوشنبه هفتم دیماه ، از ساعت ۹الی ۱۱ در مسجد مجد منعقد خواهد بود.

مهندس حسنین ـمهندس شریفیان . مهندس شریفی . مهندس صابونچیان ، مصطفی پوریان حسین بهروش . علی شریفیان . مهندس طاهری . مهندس سبکرو. مهندس حبیبیان .

باکمال تاسف درگذشت آقای‌**حاج علی‌اکبر اخوان سیگاری** پدر آقای دکتر اخوان مدیر آزمایشگاه رودکی را باطلاع میرساند مجلس ترحیم آن مرحوم صبح دوشنبه هفتم دیماه ۹تا۱۱ درمسجد مجد برگزار خواهد شد .

آزمایشگاه رودکی

خانواده‌های سیگاری . کوچك‌زاده . دستمالچی .میثاق. خیاطیان،نویدواثق، اخباریه . فرهنك . گرامی .

بانهایت تاسف درگذشت مرحوم حاجی **علی اکبراخوان سیگاری** رادر یزد باطلاع دوستان وآشنایان میرسانند مجلس ختم آن مرحوم روز دوشنبه هفتم دیماه از ساعت ۹تا ۱۱ صبح در مسجد مجد برگزار میشود.

آ_٢٨١٩٣

به‌آقای مهندس اخوان سیگاری و سایر بازماندگان آنمرحوم مصیبت وارده را تسلیت میدهیم.

خانواده های : کرلو ، نشیبا ، رضوی ، وارسته ،وکیلی، کرمانی ، معینی ، خلیلی ، سدید ، قربانی ، نوین ، راحت ، اباذری، شاداب، نجاتی ، بهادری، لسانی ،نجمی، دادرس ، نامورآزاد، ساجدی ، خیام، اویسیان ، ابوطالب، گلستانیان، شمیمی ، علائی ، رجائی ، لواسانی ، اسکندری ، جلالی ، دائمی .

با اندوه فراوان درگذشت شادروان حاج‌یحیی‌کرلو را باطلاع دوستان و آشنایان میرسانند . مجلس ختم مردانه بعد از ظهر روز دوشنبه هفتم دیماه از ساعت ۲ و نیم تا ٤ونیم در مسجد ارك و مجلس ترحیم زنانه در همانروز و همان ساعت در منزل آن مرحوم واقع در چهار راه پهلوی اول امیریه منعقد خواهد بود .

افسرالملوك ، بدرالملوك ، امجدالملوك ، غلامحسین پاشا،نیرالملوك ، شکوه ، حمید ، پروانه ، فروغ و مجید کرلو .

آ_٢٨٢١٧

بعموم بازماندگان آن مرحوم مصیبت وارده را تسلیت میدهیم .

خانواده های : فتحعلی .وحیدمنش . حسینی . هبوطی . ارجمندخواه .پاك‌نیت . اعتمادزاده . لاری .جدلی‌نیا . کاشانی . انصاری ، تهرانی

باکمال‌تاسف‌فوت‌مرحوم فقیدسعید **محمد فتحعلی** را به‌اطلاع دوستان و آشنایان می رسانند . مجلس ترحیم مردانه روز دوشنبه ۷ر۱۰ر٤۹ ازساعت ۹تا ۱۱ صبح‌در مسجدسلمان‌خیابان شهباز ومجلس ترحیم زنانه همانروز ازساعت ۳تا ٥ بعداز ظهر درمنزل خیابان شهباز روبروی مسجد سلمان کوچه نقره‌چی پلاك ۲۷ برگزار می گردد .

آ_٢٨٢٢١ **احمد فتحعلی . فاطمه فتحعلی**

به عموم بازماندگان آن مرحوم مصیبت وارده‌را تسلیت میدهیم .

باکمال تاسف درگذشت شادروان‌**حیدرقلی‌صقری** یکی‌از صاحبمنصبان عالیرتبه بازنشسته‌وزارت پست‌و تلگراف و تلفن راباطلاع میرساند . مجلس‌ترحیم روز دوشنبه ۷ دی ماه‌جاری از ساعت ۳ الی ٥ بعدازظهر در مسجد شیخ‌واقع‌در خیابان سیروس کوچه‌سادات اخوی برگزار خواهدشد.

وزارت پست‌وتلگراف‌وتلفن

اناللهوانا‌الیه‌راجعون

باکمال تاسف فوت مرحوم مغفور **حیدر قلی خان صقری** بزرك‌خاندان صقری را باطلاع‌دوستان وآشنایان میرساند مجلس‌ترحیم مردانه آنمرحوم از ساعت ۳الی ٥ بعدازظهر روز دوشنبه هفتم دیماه جاری برابر با ۲۸ شوال‌المکرم در مسجد شیخ‌واقع در خیابان سیروس کوچه سادات اخوی برگزار میشود . مجلس‌ترحیم زنانه در همانروز وساعت‌در شمیران خیابان‌نیاوران کوچه امیرسلیمانی شماره ۲۳ منعقد میگردد.

محمداسمعیل‌ابراهیمی (آقازاده کرمانی) سرهنك حسینقلی صقری ، دکترکاظم صقری ، امیراصلان صقری ، دکتر منصور صقری . دکترعلیرضا صقری ، علی صقری، غلامحسین صقری ، محمدرضا صقری ، فرهاد صقری ، مجید صقری ، عبدالکریم صقری ،منوچهر کریملو ، دکتر علی رضاصفوت‌نیا،حسن‌بزرگان ، محسن بزرگان ، سرهنك دکتر مصطفی‌کریمی‌افشار، علی‌اکبر کریملو، کریم‌جورابچی.

آ_٢٨٢٦١

بعموم‌بازماندگان آنمرحوم مصیبت‌وارده را تسلیت میدهیم.

در مسجد جامع شهریار

خانواده های صادقیانی ، فضائلی ، رسولی ، رزاقی ، قاسمی ، ابراهیم‌زاده ، گیلانی ، اخباری ، مدنی ، نیکزاد ، ضرابیان ، صالحی ، شاهمیری‌وسایر بستگان .

با اندوه فراوان و نهایت‌تاسف و تالم درگذشت‌شادروان **بانو عشرت‌الملوك** صادقیانی را باطلاع خویشان و دوستان و آشنایان محترم میرسانند متمنی است که در مجلس شب هفت (زنانه و مردانه) فقیده سعیده که در روز دوشنبه ۷ر۱۰ر٤۹ از ساعت ۲ تا ٥ بعد از ظهر در مسجد جامع واقع در شهریار (علیشاه عوض) منعقد است شرکت فرمایند .

آ_٢٨٢٠٧

بعموم بازماندگان آن مرحومه مصیبت وارده را تسلیت میدهیم .

هوالباقی

باکمال تاسف فوت مرحومه **بانو عذرا ارباب شیرانی** متعلقه مرحوم مغفور علیین مقام حاج عبدالعلی ارباب مادر آقایان سرهنك دوم محمود ارباب شیرانی ـ حمید ـ مجید ـ سعید ارباب شیرانی را باطلاع کلیه بستگان و آشنایان میرساند مجلس ختم مردانه از ساعت ۹ونیم تا ۱۱ونیم روز سه شنبه ۸ دیماه جاری در مدرسه سلطانی چهار باغ و ختم زنانه بعد از ظهر همانروز در منزل شخصی واقع در خیابان شاه عباس ـ کوی محمدآباد ـ بن‌بست بشارت منعقد میباشد

اقل‌الخلیقه رحیم ارباب

در مدرسه سلطانی چهار باغ

درگذشت مادر گرامی آقایان محمود ـ حمید ـ مجید و سعید ارباب شیرانی را باطلاع کلیه آشنایان میرساند . مجلس ختم مردانه از ساعت ۹ونیم تا ۱۱ونیم روز سه شنبه ۸ دیماه جاری در مدرسه سلطانی چهار باغ و ختم زنانه بعد از ظهر همانروز در منزل شخصی واقع در خیابان شاه عباس ـ کوی محمدآباد ـ بن بست بشارت منعقد میباشد

آ_٦٣٨٧٨ ١ـ٢ **خانواده‌های وابسته**

بعموم افراد خانواده‌مزادار بویژه بازماندگان آنمرحومه مصیبت وارده را تسلیت میگوئیم

یادبود

مراسم شب هفت شادروان **دکتر جلیل اخوت** عصر روز دوشنبه ۷ر۱۰ر٤۹ درشهرستان قم گورستان نواول جاده اراك آرامگاه خانوادگی برگزار میگردد . وسیله حرکت درب منزل مسکونی آنمرحوم پیسی‌کولا خیابان شادمان بعداز حمام شادمان کوچه سعید پلاك ۱۹تاساعت ۱۳ همانروز حاضر است.

آ_٢٨١٥٥ **خانواده‌های داغدار**

باطلاع بستگان و دوستان میرساند

هزینه سالروز درگذشت همسر عزیزم شادروان‌شاپور وقار بمصرف امور خیریه خواهد رسید .

آ_٦٣٥٤٦ **ژنی وقار**

سپاسگزاری

از کلیه دوستان وسروران گرامی که وسیله تلگراف ویا باتشریف‌فرمائی خود در مجلس ترحیم مادر عزیزمان ابراز محبت و همدردی کرده‌اند کمال تشکر را داریم همچنین از آقای حاجی فتحعلی‌راه‌پیما که با ترتیب دادن مجلس ترحیم جداگانه‌ای کمال لطف را باینجانبان‌مبذول داشته‌اند بینهایت سپاسگزاریم.

خانواده فتحی

آ_٢٨١٧١

تشکروسپاسگزاری

از ابراز لطف وعنایت مخصوصه حضرات آیات‌اله‌العظام آقای علوی طباطبائی بروجردی وآقای تنکابنی وآقای مرندی وآقای استرآبادی وتجار معظم و دوستان گرامی وبستگان‌عزیز واهالی محترم محل که‌در مراسم تشییع‌و تدفین و ترحیم وتذکر و هفته مرحوم حاج‌رجب حسینیان منعقده در منزل و مساجد تهران‌وتجریش ودزاشیب شرکت‌و در مقام‌همدردی برآمده و موجبات تخفیف وتسکین آلام درونی‌بازماندگان رافراهم نموده‌اند نهایت‌امتنان وسپاسگزاری حاصل ،سعادت وسلامت آنسروران ارجمند را از درگاه حضرت باری جل‌اسمه مسئلت داریم. **خاندان حسینیان‌وفامیلهای وابسته**

آ_٢٨١٧٧

سپاسگذاری وتشکر

از کلیه سروران محترم، دوستان عزیزی که درمراسم تشییع و هفته مادراینجانب‌شرکت‌فرموده‌یابوسیله‌درج آگهی تسلیت در جرایدویاارسال تلگراف اینجانب را مورد مرحمت قرار داده‌اند صمیمانه سپاسگذاری نموده چنانچه در عرض تشکرحضوری تاخیری رخ دهد امیدعفو دارم.

آ_٦٣٤٢٦ **باغدان‌یگانیان**

سپاسگزاری

به‌پیشگاه فرماندهان معظم ، سروران گرامی ،دوستان وآشنایان محترم که در مراسم تشییع و مجالس ترحیم و یادبود شادروان‌**علی خالصی** در شهرستانهای شیراز و فسا شرکت فرموده و یابهر نحو با بازماندگان همدردی‌فرموده‌اند عرض سپاس نموده توفیق همگان را از درگاه خداوندمسئلت دارند.

آ_٢٨٢٥٣ **خانواده‌های خالصی ووابسته**

سپاسگزاری

از کلیه سروران گرامی و اقوام و دوستان مخصوصا سلسله‌جلیله روحانیت که در مراسم تشییع وتدفین‌ومجلس ختم و شب هفت همسر فقیدم شرکت ویا تلگرافا و کتبا ویا درج در جراید اظهار همدردی فرمودند صمیمانه سپاسگزارم‌و چنانچه بعلت تالمات روحی توفیق بازدید ویا پاسخ جداگانه نصیب نگردد پوزش می طلبم

لنگرود: حاج سیداسداله نوری اشکوری

آ_٦٣٨٨٦

تسلیت

بانهایت تاسف و تالم درگذشت ناگهانی آقای سید اسمعیل اصغری را به عموم بازماندگان آنمرحوم تسلیت‌عرض مینمائیم

رضا تاجیك و خانواده بیات

آ_٦٣٥٤٨

آقای علی مومن‌پور

باکمال تاثر درگذشت برادر عزیزتان شادروان‌غلامحسین مومن‌پور را بشما و پدر ومادرتان تسلیت گفته‌وبقای‌عمر بازماندگان را از خدای بزرك خواستاریم

محمد محافظت‌کار

آ_٢٨٢١٩

جناب آقای داراب زندیاست محترم اداره منابع طبیعی نکاء و بهشهر

باکمال تالم و تاسف درگذشت‌شادروان بدیع‌اله‌داراب‌زند رابشما تسلیت عرض نموده وبقاء عمر بازماندگان آنمرحوم جلیل‌القدر را از درگاه احدیت مسئلت داریم .

گلوگاه : عراقی ، پهلوان ، عسکری

آ_٦٣٢٩٦

جناب آقای دکتر یساری

پزشکان و کارمندان بهداری نیروی دریائی شاهنشاهی مصیبت‌وارده را تسلیت عرض نموده صبروشکیبائی‌برای‌سرکار وبانواز خداوندمسئلت مینمایند.

بهداری نیروی دریائی شاهنشاهی

آ_٢٨٢٤٣

جناب‌آقای‌مهندس‌فرخ‌نجم‌آبادی

بانهایت‌تاسف درگذشت شادروان محمدنجم آبادی را به‌جنابعالی وسایربازماندگان آنمرحوم تسلیت‌گفته بقاءعمر آنجناب و خاندان محترم فقیدسعید ر ااز خداوندیکتا مسئلت مینماید.

گروه‌تولیدی پارس

آ_٦٣٥٨٢

آقای علی‌اصغر قاضیان

مصیبت‌وارده‌را بشما وخانواده محترمتان تسلیت عرض می‌نمائیم .

سروان حسن‌صابر مقدم . سیاوش صابرمقدم . غلامعباس عرب‌زاده

آ_٢٨٢٢٥

دوست عزیزوارجمند جناب آقای دکتر حسن خطیبی

یاران دوره تحصیل در غم بزرك توشریکند .

دکتر اسدزاده.دکترایلخانی . دکترادیب‌فر . دکترافقهی. سرهنك‌باهر . منوچهر تمدن . سرهنك دکترزایگان . عباس رومینا .مهندس‌ناصر زرین‌خط . دکترتقی‌زرکش . مهندس سلطانی. سرهنك ستوده . دکترشریف‌نژاد . مهندس رحیم صیرفی .دکتر صالحپور . عباس صالحون . صادق علاقبند . مهندس محمود فامیلی . دکتر فتوتجاه . مهندس امیرقاسم قهرمانی .دکتر حسین گرمان .دکتر پرویز موثقی . مهندس پرویزمفیدی .دکتر مسعودنیا .مهندس قاسم‌مقصودنیا

آ_٢٨٢٢٣

سرکار سرگرد علی اکبر مالکی ریاست محترم راهنمائی بندر عباس

قلبا مصیبت وارده را تسلیت عرض نموده خود رادر غم واندوه شما شریك میداند .

امیر هوشنك نادری

آ_٦٣٨٢٢

سرکار سرگرد علی اکبر مالکی

دوستان و همکاران شما قلبا مصیبت وارده را تسلیت عرض نموده خود را در غم و اندوه فامیل شما شریك‌و سهیم میدانند .

از طرف گلیه افسران . همردیفان و درجه داران وماموربن شهربانی بندر عباس سرهنك سیاسی‌پور

آ_٦٣٨٢٠

دبیر گرامی جناب آقای عسکری

دانش آموزان سال چهارم طبیعی دبیرستان ایراندخت مصیبت وارده را بجنابعالی و خانواده محترمتان تسلیت‌عرض مینمایند.

آ_٦٣٨١٨

آقای فیض‌الله اخوت

باناندوه فراوان فوت برادر گرامیتان را تسلیت‌گفته خودرا در غم آندوست ارجمند شریك میدانیم

عفت مهدیون ، رفعت‌السادات امامی ، محمود امامی ، احمدبینظیر، کامران‌سنجری ، علی طباطبائی،ناصرمعتمدی سیروس فاتح ، مسعود نوربخش ، مهدی چاوشی ، حسین مکرمی ، داود سادات شیرازی ، جمشید زرین پنجه ،مسیح افتخار ، عزت‌الله مومنی ، رضا احمدی ، احمدزندمقدم

آ_٦٣٨١٠

آقای فیض‌اله اخوت

کارشناسان ، کارمندان و معلمین مرکز آموزش خدمات جهانگردی مصیبت وارده را بشما تسلیت میگویند.

آ_٦٣٨٠٨

جناب آقای مهندس مصطفی‌کیا

درگذشت پدر گرامیتان را بحضور جنابعالی و آقایان اکبر و ناصر و منصورکیا و آقای حاج محمودکیا رحمانی‌و آقای قاسم کیا و سایر فامیل تسلیت عرض مینمائیم.

چالوس اسمعیل کیا ـحاج‌علی‌اصغر کیا

آ_٦٣٨٠٦

جناب آقای امیر هوشنك دارابزند

درگذشت پدر آندوست را تسلیت عرض مینمایم.

آ_٦٣٨٠٤ **چالوس : اسمعیل کیا .**

دوست گرامی جناب آقای قاسم خورسندیان

فوت نابهنگام پدرتان را بشما و خانواده محترمتان‌صمیمانه تسلیت عرض نموده وخود را در غم شما شریك میدانیم.

مشهد: هادی شفیعی . محسن غنی . محمددوخته‌چی‌زاده عظیمی. حسن عباسی .همایون‌باقرزاده. رسول گچی‌زاده . مهران سپهری . حبیب‌قاسمی .

آ_٦٣٨٠٢

استاد گرامی و محبوب خانم مشیری

باناندوهی بی‌پایان مرك مادر عزیزتان را از صمیم قلب تسلیت گفته برای شما و خانواده محترمتان طول عمر آرزو مینمایم . **مسجد سلیمان دبیرستان دکتر اقبال دانش‌آموزان سوم ج**

آ_٦٣٨٢٦

جناب آقای مهندس محمود خلیلی
جناب آقای مهندس محسن خلیلی

بانهایت تاسف درگذشت شادروان دکتر فریدون منوچهریان پزشك عالیقدرو استاد گرانمایه دانشکده‌پزشکی دانشگاه تهران را بشما و خانواده محترم خلیلی و سایر بستگان تسلیت گفته‌سلامت و سعادت خاندان آن مرحوم را از درگاه خداوند مسئلت می نمائیم **حسین قاسمیه وبانو**

آ_٦٣٥٤٤

سرکار خانم مشیری

مرك نابهنگام مادر عزیزتان موجبی از تاثر و تالم بین مابوجود آورده مارا در این سوك بزرك سهیم بدانید .

مسجد سلیمان : دبیرستان دکتر اقبال دانش‌آموزان سوم ب

آ_٦٣٨٢٨

استاد محترم سرکار خانم مشیری

مارا در اندوه مرك جانگداز مادر گرامیتان شریك‌و سهیم بدانید .

مسجد سلیمان : دبیرستان دکتر اقبال دانش‌آموزان سوم الف

آ_٦٣٨٣٠

باتالم فراوان درگذشت شادروان جناب آقای محمد نجم‌آبادی مدیر عامل کارخانجات قند مرودشت و پارس را در لندن بعموم بازماندگان آنمرحوم تسلیت عرض مینماید.

یوسف توللی ـ کارخانه قندمرودشت

آ_٦٣٨٢٤

جناب‌آقای بلبل معاون محترم‌اداره دارائی منطقه ٥

مصیبت‌وارده را به‌جنابعالی‌و خاندان گرامی تسلیت عرض مینمائیم.

عباس نیاـشاه‌رستمی ـعلوی ـطاهرخانی ـزرین قلم

آ_٦٣٦٠٤

جناب آقای دکتر نجم آبادی

مقام معظم بیمارستان شاه‌آباد شمیران

کارمندان بخش ۲ضایعه غم‌انگیز درگذشت‌پسرعموی بزرگوارتان راصمیمانه تسلیت گفته بقاء عمر جنابعالی و بازماندگان را از خداوند خواستارند .

دکترحسین ذکاء . آزادفر . ابراهیم زاده .کمالی . ربابه فرجی . لشگری .فرجی. فیض‌آبادی .جلیلی.دبیری.

آ_٢٨٨٥٧

استادان ، کارمندان و دانشجویان انستیتو تکنولوژی تهران رشته راه وساختمان

مصیبت وارده را بخانواده‌های مبشروموفقیان‌بویژه به‌جناب‌آقای‌دکتر موفقیان معاونت محترم وزارت آموزش و پرورش تسلیت گفته و عمیقا دراین سوك بزرك خود راسهیم میدانند .

کارمندان انستیتو تکنولوژی تهران رشته‌راه‌وساختمان

آ_٢٨٧٣٩

همکار محترم بانودکتر ناهیداعظم مومن

راهنمایان تعلیماتی اداره آموزش‌وپرورش فاحیه ۲ تهران مصیبت‌وارده را تسلیت‌عرض مینمایند.

اقدس معینیان

آ_٢٨١٤٩

مصی

اطلاعات ۱۳۰۱

ساعات شرعی

یکشنبه - ششم دی ماه ۱۳۴۹
بیست و هفتم شوال ۱۳۹۰ - بیست و هفتم دسامبر ۱۹۷۰
شماره ۱۳۳۸۰ - سال چهل و پنجم
استخراج دکتر ریاضی کرمانی
اذان صبح ..... ساعت ۵ و ۳۲ دقیقه
طلوع آفتاب ..... ساعت ۷ و ۱۱ دقیقه
ظهر شرعی ..... ساعت ۱۲ و ۲ دقیقه
اذان مغرب ..... ساعت ۵ و ۱۴ دقیقه

اخطار وزیر خارجه

ایران از جزائر «ابوموسی» و «تنب» چشم نمی‌پوشد

ایران متاسف است مزایائی که بریتانیا ممکن است در آینده از راه خروج نیرو های این کشور از خلیج فارس بدست آورد هم‌اکنون بوسیله اقدامات و سیاست های کوتاه بینانه دچار مخاطره میشود .

این مطلب را آقای اردشیر زاهدی وزیرامور خارجه در یك گفتگو با خبرنگار روزنامه «دان» چاپ پاکستان اعلام کرد .

وزیرامورخارجه گفت:

درقاره آفریقا بسیار عوامل غیر اسلامی وضداسلامی درفعالیت‌اند وجهان اسلام باید از راه اتحاد واتفاق، با آفریقا روابط نزدیك تری داشته باشد . وزیر امور خارجه ایران در مصاحبه‌بانسیم احمدخبرنگار روزنامه (دان) در تهران گفت:ایران‌خواستار آن است که‌بین کشورهای اسلامی وبین کشور های اسلامی وقاره آفریقا روابط اقتصادی‌وفرهنگی بیشتری وجود داشته باشد و معتقداست که جهان اسلام از طریق سیاست های واقع‌بینانه می‌تواند موفق ترباشد . آقای اردشیرزاهدی اضافه کرد که ایران خواستار رفاه وسعادت همسایگان خود در خلیج‌فارس است .ایران از تخلیه‌نیروهای انگلستان در منطقه خلیج‌فارس استقبال میکند زیرا معتقداست که خروج‌انگلستان ازاین‌منطقه بایران وسرزمین‌های عربی در خلیج فارس فرصت خواهد داد که‌روابط نزدیك وسودمندی‌به نفع‌طرفین وبدون‌مداخله خارجی برقرارسازند .

*** حقوق قانونی ایران**

ایران متاسف‌است مزایائی‌که بریتانیا ممکن‌است در آینده از راه خروج نیرو های این کشور از خلیج‌فارس بدست آورد هم اکنون‌بوسیله‌اقدامات وسیاست های کوتاه بینانه دچار مخاطره میشود سیاست‌ایران‌در خلیج فارس مبتنی برصلح‌و دوستی‌و احترام به حق‌حاکمیت‌همه کشور های‌این‌منطقه است اما طبیعی است که ایران به هیچوجه‌نمی تواند از حقوق قانونی‌حاکمیت خودبرجزایر (ابوموسی) و(تنب) چشم‌پیوشدواصولا باید توجه داشت که بدون تامین حقوق کامل‌ایران در مورد این‌جزایر، صلح‌وثبات در خلیج فارس بر- قرارنخواهدشد ، وبمجرد آنکه حقوق کامل‌ایران براین جزایر اعاده شودایران خواهد توانست کمکهای اقتصادی‌وفنی‌خود رابه امارات خلیج‌فارس وسایر سرزمین های عربی این منطقه عرضه کند .

*** فدراسیون شیخ نشینها**

وزیرامور خارجه ایران‌صریحا اخطار کرد که تاوقتی‌حاکمیت ایران در جزایر (ابوموسی) و (تنب)اعاده‌نشده‌و آزادی‌کشتی-

بقیه در صفحه هفدهم

ملاقات شهردار مسکو با وزیر کشور

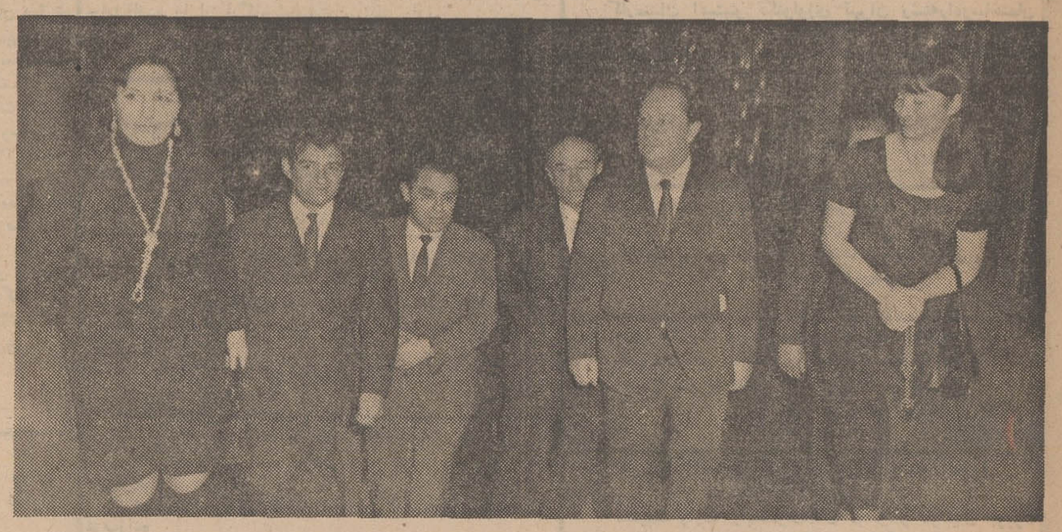

آقای پرومیسلوف شهردارمسکوامروز با وزیر کشور ملاقات کرد . در این ملاقات آقای نیك‌پی شهردار تهران نیز حضور داشت . شهردار مسکو و وزیر کشور مدت نیمساعت به‌گفتگو پرداختند .

بعد از ظهر دیروز شهردار مسکو بر جلسه انجمن شهر تهران شرکت خواهد کرد . این جلسه از ساعت چهار بعد از ظهر تشکیل شده کلیه اعضا و معاونان و مدیران شهرداری بر آن شرکت میکنند .

آقای پرو مسیلوف شهردار مسکو بعداز ظهر دیروز ازموزه جواهرات سلطنتی‌دربانك‌مرکزی ایران دیدن‌کرد .شهردار مسکو سپس کاخ مرکزی جوانان را مورد بازدید قرار داد و در میهمانی شامی که بافتخار وی ترتیب داده شده بود شرکت کرد .

در عکس بالاآقای پرومسیلوف شهردار مسکو (سمت راست) و کنار ایشان آقای یروفیف سفیر شوروی دردربار شاهنشاهی‌بعد مترجم شهردار مسکو و دکتر نیك‌پی شهردار تهران (سمت چپ) دیده میشوند .

شهبانو از آموزشگاه حرفه‌ای آزمایش دیدن فرمودند

علیاحضرت شهبانوفرح دریك بازدید چهل وپنج دقیقه‌ای که دیروز از آموزشگاه حرفه‌ای شرکت سهامی کارخانه‌های صنعتی آزمایش بعمل آوردند . اقدامات آزمایش را در زمینه تربیت کارگران ماهر تائید فرمودند واظهارداشتند :باتوجه به‌قدرت فراگیری کودکان در سنین پائین ، اگر تعدادابن گونه آموزشگاه‌ها زیادترشود بنفع صاحبان کارخانه ها و مملکت است و همه کارخانه داران باید تشویق بشوند که از این نوع آموزشگاهها دایر کنند.

شهبانو ساعت ده‌و پنجاه‌دقیقه بوسیله یك فروند هلیکوپتر وارد محوطه کارخانه شدند و مورد استقبال آقای محسن آزمایش مدیر شرکت سهامی کارخانه‌های صنعتی آزمایش و بانو قرار گرفتند . پس‌از عرض خیر مقدم و تقدیم دسته گل بوسیله مژگان آزمایش ، شهبانو بمحل آموزشگاه حرفه‌ای هدایت شدند . دراین سالن وزراء آموزش وپرورش، کار و امور اجتماعی و معاونان وزارت اقتصاد و کار و امور اجتماعی،دبیرکل اطاق‌بازرگانی وصنایع ومعادن‌ایران وگروهی از مقامات اقتصادی و روسای بانکها اجتماع کرده بودند .

گزارش مدیر

در اینجاآقای‌محسن آزمایش مدیر شرکت ضمن گزارشی معروض داشت :

علیا حضرتا

برای جان نثار موجب افتخار وسرافرازی است که پس از تشریف‌فرمائی شاهنشاه آریامهر در خرداد ماه سال جاری هنرستان بقدوم‌شهبانوی گرامی نیز مزین میگردد .

ششم بهمن ۴۱ که شاهنشاه آریامهر شش اصل اول‌منشور انقلاب را اعلام فرمودندنیائی پر از امید و تحرك بروی مردم ایران گشوده شد و با الهام‌از منویات مبارك شاهانه تاسیسات کارخانه‌های جدید آزمایش در محوطه‌ای بمساحت یکصد و چهل هزارمترمربع بایه‌گذاری گردید که در حال حاضر تعداد ۱۴۰۰ نفر کارکنان زن‌و مرد درآن سرگرم کار و فعالیت میباشند و در پرتوثبات سیاسی و اقتصادی کشور موفق گردیده‌اند شش نوع محصول از قبیل یخچال-کولر -بخاری- آبگرمکن -اجاق گاز - و تلویزیون درانواع مختلف‌تولید نمایند .

فرمایشات ملوکانه درچهاردهم مهرماه ۴۶ بهنگام اعلام‌انقلاب آموزشی خدمتگذار را بر آن داشت که هرچه زودتر نسبت بتاسیس هنرستان حرفه‌ای‌اقدام نماید

مقدمات این‌امر بزودی فراهم گردید و در دوازدهم تیرماه ۴۷ اولین‌کلنك ساختمان‌بزمین زده شد و در سال تحصیلی۴۸ اولین گروه هنرجویان که تعداد آنان ۱۱۰ نفربود مشغول تحصیل گردیدند .

در سال جاری ۱۱۰ نفر هنرجوی دیگر پذیرفته شدند و در سال آینده نیز ۱۱۰ نفر پذیرفته خواهند شد و کلیه هنرجویان بصورت شبانه‌روزی نگاهداری میشوند .

کوشش شده است که هنر جویان در درجه اول از افراد بی‌بضاعت سراسر کشورانتخاب شوند.

تعداد هنرجویان تهرانی۱۱۴ نفر و بقیه از شهرستانهای مختلف هستند که همگی از طریق‌امتحانات ورودی‌برگزیده شده‌اند .

هزینه هر هنرجودر سال‌بطور متوسط ۶۰ هزار ریال است‌که صرفا بوسیله شرکت پرداخت میشود .

باالهام از نیات شاهنشاه آریامهر و شهبانوی گرامی هدف اساسی آموزشگاه براین است که شخصیت نونهالان و حس اعتماد بنفس آنان ازهر جهت تقویت شود تا فارغ - التحصیلان برای قبول مسئولیت های آینده خود آماده باشند و براساس همین اصل بهریك‌از هنرجویان ماهیانه چهار هزار ریال اعتبار بصورت دسته چك داده میشود که بوسیله آن بهای کلیه هزینه‌های خویش‌را میپردازند.

کارگاههای مقدماتی سال‌اول ضمیمه آموزشگاه است‌و هنر- جویان از سال دوم زیر نظر مستقیم مهندسان و استاد - کاران‌قسمتهای مختلف‌کارخانه کار عملی خود را انجام‌میدهند وپس از سه سال آموزش‌به‌اخذ سیکل فنی و تخصصی دریکی از رشته‌های درودگری - برق- وصنایع فلزی نائل خواهندشد.

بزرگترین افتخار و مباهات برای‌هنرجویان آزمایش‌آنست که بنابه موافقت شاهنشاه آریامهر والاحضرت همایون ولایتعهد محبوب‌ریاست عالیه هنرستان را قبول فرموده‌اند .

استدعا دارد با بازدید ازقسمت های چهارگانه آموزشگاه سرافرازی و مباهات کارکنان و هنرجویان را فراهم آورند .

زنده باد شاهنشاه آریامهر- وعلیاحضرت شهبانوی گرامی .

شاد و تندرست باد ولایتعهد محبوب .

بازدید

در این هنگام علیاحضرت شهبانو بازدید کلاسهای آموزشگاه را آغاز فرمودند . درهر کلاس شهبانو با شعار های زنده‌باد ایران و جاوید شاهنشاه و شهبانو و ولیعهد ایران استقبال میشدند و هنر- جویان آموزشگاه نسبت به معظم‌لها بشدت ابراز احساسات میکردند .

شهبانو در کلاسها با هنر - جویان و معلمان آنها گفتگو میکردند و از وضع و زندگی آنها جویا میشدند . که درهر مورد توضیحات لازم بعرض میرسید.

خوابگاههای نظیف و مرتب آموزشگاه نیزدر جریان‌بازدید مورد توجه قرارگرفت وشهبانو در کارگاههای درودگری‌برق وصنایع فلزی‌از نحوه آموزش عملی کارگران‌دیدن‌فرمودند .

در هر قسمت آقای محسن آزمایش و متصدیان مربوطه توضیحاتی معروض میداشتند .

آخرین قسمت‌که موردبازدید شهبانوی ایران قرار گرفت ، سالن ناهارخوری وسیع و کامل هنرجویان بود.

شهبانو در این سالن نیزبدقت از وضع غذای هنر جویان سئوالاتی فرمودند و از نحوه اداره‌آن‌ابراز خرسندی کردند.

هدیه

هنگام ترك‌آموزشگاه ،مسعود آزمایش یك جلد قرآن‌مجید که درقاب خاتم‌زیبائی‌قرار داده شده بود از طرف هنرجویان آموزشگاه حرفه‌ای آزمایش‌به پیشگاه شهبانو تقدیم داشت .

آنگاه شهبانووارد زمین‌ورزش کارگران که هلیکوپتر مخصوص درمحوطه آن‌توقف کرده بود شدند ، در این هنگام ناگاه غریو شادی بیش از یکهزارو چهارصد نفر زن و مرد که نسبت بشاهنشاه و شهبانوابراز احساسات میکردند فضا را پر کرد. شدت احساسات دختران وزنان کارمند و کارگران آزمایش بحدی بود که شهبانو به مقابل صف آنها آمدند واز نزدیك با چندتن از ایشان به گفتگو پرداختند و در تمام‌این مدت حتی یك لحظه شعارهای زنده‌باد شاهنشاه و شهبانوقطع نمیشد.

شهبانو پس از چند دقیقه که از مقابل صف دختران و زنان وسپس کارگران مرد عبور فرمودند و آنها رامورد مرحمت قرار دادند ، بوسیله هلیکوپتر محوطه کارخانه‌های آزمایش را ترك فرمودند .

روح صنعتی

خبرنگار ما گزارش میدهد که‌آموزشگاه حرفه‌ای‌آزمایش اکنون بصورت یك مرکزغنی جهت تربیت‌کارگرفنی درآمده است و به‌یکی از هدفهای وزارت‌آموزش‌وپرورش ووزارت کار و امور اجتماعی وهمچنین یك نیاز مسلم جامعه صنعتی امروز پاسخ مثبت میدهد . احداث چنین آموزشگاههائی باید اکنون مورد توجه کلیه مدیران واحدهای مهم صنعتی ایران قرار گیرد.

تاسیس نظیر چنین‌آموزشگاه هائی علاوه‌بر افزایش‌کارگران ماهر ،روح صنعتی که برای تولید یك مصنوع‌و کالای‌خوب و قابل اطمینان‌مورد لزوم‌است، در صنعتگران آینده کشور دمیده میشود، زیرا این هنر- جویان در سنینی به‌آموزش میپردازند که ازهر جهت آمادگی پذیرش و فراگیری دارند .

ربودن کارگر

توسعه و گسترش آموزشگاه های حرفه‌ای خصوصی ، درعین حالی که دولت را از زیر یك بار سنگین خواهد رهانید ، موجب خواهد شد که عمل «ربودن کارگر ماهر» که در حال‌حاضر بصورت زننده‌ای بین واحدهای تولیدی جریان دارد منسوخ شود و صنایع باامنیت داخلی بیشتری در راه هدف بهبود تولید تلاش کنند.

متاسفانه‌در آموزشگاه‌حرفه‌ای آزمایش شنیده شد که هزینه های آموزشگاه که صد درصد یك‌موسسه عام‌المنفعه و شاید خیریه اجتماعی‌است، ازپرداخت مالیات مصون نیست و جادارد که وزارت دارائی در این مورد تجدید نظر کند و برای‌تشویق بیشتر مدیران‌واحدهای صنعتی باحداث چنین آموزشگاههائی، دریافت مالیات را از این قبیل آموزشگاهها ملغی سازد .

شهبانو دیروز در این مورد، دستور رسیدگی و مطالعه‌صادر فرمودند.

برنامه آینده

سینماهای

کاپری
سیلورسیتی

(قلهك)

ویلیام‌هولدن - رابرت‌رایان
ارنست‌بورگنائن . ادموندا‌وبراین
در فیلم

این گروه خشن

رنگی - ۷۰ میلیمتری

باصدای استریوفونیك ۶ باندی

THE WILD BUNCH
محصول برادران‌وارنر
پخش ازمترو‌گلدوین‌مایر

خشن‌ترین - بزرگترین وپر قدرت‌ترین فیلم وسترن تاریخ سینما یکبار دیگر بر پرده سینماها میدرخشد .

جناب آقای دکتر نیك پی شهردار محترم ومحبوب‌پایتخت

زحمات و خدمات آقای مهندس فریدون شفیعی شهردار ناحیه ۱۲ مورد تائید شورای انجمنهای محلی ناحیه ۱۱ میباشد بنابراین تمنی مینمایند بنحوی که مقتضی بدانند از این‌عنصر شایسته وفعال قدردانی بعمل آورند .

شورای انجمنهای محلی ناحیه ۱۱ - سرتیپ محمود آهی

آگهی استخدام ماما

بنگاه حمایت مادران و نوزادان برای تامین کادر مامائی زایشگاه فرح احتیاج به تعدادی ماما دارد .

داوطلبان میتوانند با در دست داشتن مدارك لازم حداکثرتا تاریخ پانزدهم دیماه جاری همه روزه درساعات اداری به اداره کارگزینی بنگاه واقع در خیابان مولوی مراجعه نمایند .

۱-۳ آ-۶۳۴۵۲

(پارك هتل)

شب ژانویه شب نشینی مخصوص در سالون مجلل
ارکستر ایتالیائی
میرزا قبلا سفارش دهید .
۱-۵ آ-۲۸۷۳۱

شماره مخصوص زمستانی جوانان در ۸۰ صفحه وهمراه یك تقویم بزرگ

بدون افزایش‌قیمت

ودهها داستان - رپرتاژ و سلسله مطالبی که هرگز نظیر آنرا نخوانده‌اید
دوشنبه شماره مخصوص جوانان را زودتر تهیه کنید چون تجدید چاپ آن بهیچوجه امکان پذیر نیست

آگهی استخدام

بانك اعتبارات صنعتی برای کادر فنی خود چند نفر مهندس در رشته الکترومکانیك را از طریق امتحان و مصاحبه با شرایط زیر استخدام مینماید :

۱- تابعیت دولت شاهنشاهی ایران .
۲- متدین بیکی از ادیان رسمی کشور .
۳- دارا بودن دانشنامه مهندسی در رشته‌الکترو - مکانیك .
۴- حداقل سه سال سابقه کار .
۵- آشنائی کافی بیکی از زبانهای اروپائی .
۶- دارا بودن برك خاتمه خدمت‌و یا معافیت دائ (باستثناء معافیت پزشکی) .

واجدین شرایط تا تاریخ ۱۵ر۱۰ر۴۹ با در دست داشتن فتوکپی مدرك تحصیلی‌ویك قطعه‌عکس به کارگزینی بانك اعتبارات صنعتی واقع در بهارستان خیابان آتشکده مراجعه نمایند .

شرکت تلفن درمحدوده زیر با دریافت ودیعه درظرف یکماه تلفن خواهدداد

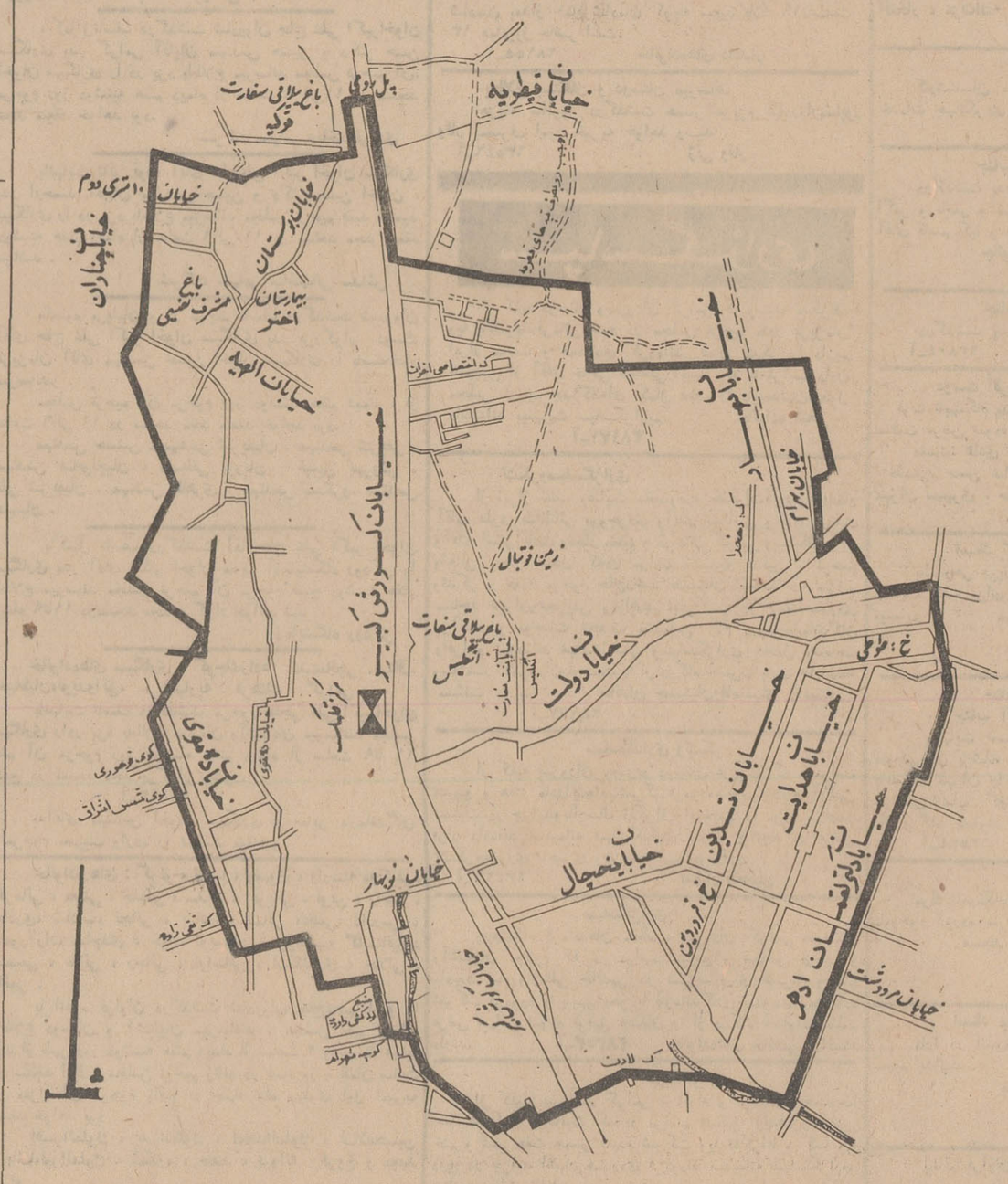
خیابان فردوسی
باغ سلاقی سفارت فرانسه
پل رومی
خیابان ۱۰ متری دوم
خیابان نوبهار
بیمارستان اختر
خیابان الهیه
خیابان بینچال
خیابان نیلوفر
خیابان مهرآذر
خیابان مروارید
خیابان نوفل لوشاتو
خیابان ولیعصر
خیابان مهرآذر
خیابان نوفل لوشاتو
خیابان بینچال
خیابان نیلوفر
خیابان هدایت
خیابان قائم‌مقام فراهانی
خیابان مروارید
خیابان نوبهار
خیابان فردوسی
خیابان ولیعص